

Colección de
Documentos

5

CEP DE EIVISSA

**LAS ELECCIONES
MUNICIPALES
Y AUTONOMICAS
A TRAVES DE
LA PRENSA**

**UNA PROPUESTA
DE ACTIVIDADES
INDUCTIVAS**



Ministerio de Educación y Ciencia



C 1563/16

**LAS ELECCIONES
MUNICIPALES
Y AUTONOMICAS
A TRAVES DE
LA PRENSA
UNA PROPUESTA
DE ACTIVIDADES
INDUCTIVAS**

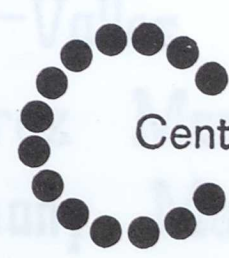

Centre de Professors
Avgda. Espanya, 15 - 3.º
Tèl. 30 05 19
Eivissa

Ministerio de Educación y Ciencia

A-78.971

BIBLIOMECS

070182



Neus Mestre Marí
Aina Adrover Oliver
Pilar Escudero Martínez
Carmen Terrén Casas
Bernat Joan i Marí
Francesca Oliver Puigserver
Francesca Valentí i Aguiló
Montserrat Bió Boix
Magdalena Bauzà Barceló
María Puigserver Bauzà
Aurora Lozano Montero
Pedro Lomas Torres
Hilario Carrascal Esteban
Segundo García-Valles Fernández
Miguel Pérez Marqués
Biel Alemany Morell
Luis Ruiz Val

Neus Mestre Martí
Aina Adrover Oliver
Pilar Escudero Martínez
Carmen Terrèn Casas
Bernat Joan i Martí
Francesca Oliver Puigserver
Francesca Valenti i Aguiló
Montserrat Bidó Boix
Magdalena Bausà Barceló
Maria Puigserver Bausà
Aurora Lozano Montero
Pedro Lomas Torres
Hilario Carrascal Esteban
Segundo García-Valles Fernández
Miguel Pérez Marqués
Biel Alemany Morell
Luis Ruiz Val

Introducción

Entre las posibilidades que tiene la utilización de la prensa en la educación cabe destacar la motivación del alumno hacia contenidos que, en muchos casos, parecen alejados del mundo en que viven. Por otro lado no es menos importante la virtud de establecer un nexo transversal entre las diversas materias, con objeto de comprender la realidad de forma global, pues una de las principales deficiencias de la enseñanza es la excesiva atomización de los contenidos.

Con ocasión de la próxima puesta en marcha del Programa Prensa-Escuela en Ibiza y Formentera, partió del CEP la idea de realizar una experiencia que permitiera extraer algunas conclusiones de cara a su posterior funcionamiento.

Entre los posibles temas que se barajaron, el de las cercanas elecciones municipales y autonómicas pareció el más adecuado, pues aportaba una información continuada y referida a temas diversos que podrían abordarse desde las diversas materias.

Se intentaba tratar un hecho social de indudable trascendencia en las sociedades democráticas e integrar en él los contenidos académicos.

Hay que destacar que estas actividades se llevaron a cabo durante la campaña electoral, a finales de mayo, cuando los exámenes se amontonan y se hace patente el cansancio acumulado a lo largo del curso. Por ello, el mérito que pueda tener esta experiencia novedosa se debe únicamente al entusiasmo del profesorado que participó en ella.

La experiencia se realizó en el I. B. Sa Blanca Dona, contando con la amable colaboración de los periódicos "Diario de Ibiza" y "La Prensa de Ibiza", que facilitaron ejemplares de sus diarios a los profesores durante toda la campaña.

Objetivos

GENERALES

- Comprender y expresar correctamente textos y mensajes gráficos de los medios de comunicación.

- Valorar la diversidad lingüística y cultural como derecho de los pueblos e individuos a afirmar su propia identidad.
- Utilizar con sentido crítico los contenidos y fuentes de información.
- Fomentar el espíritu de cooperación, responsabilidad moral, solidaridad, tolerancia y no discriminación entre las personas.
- Conocer, valorar y respetar los bienes artísticos y culturales.
- Analizar los factores que influyen en los hechos sociales.
- Conocer el patrimonio natural y su problemática y fomentar actitudes favorables hacia su respeto y conservación.

ESPECÍFICOS

LENGUA ESPAÑOLA - INGLES

- Desarrollar en los alumnos la capacidad crítica al reflexionar sobre los mecanismos lingüísticos (morfosintácticos, léxicos, semánticos y textuales) y no lingüísticos (icónicos) que ofrece la prensa durante una campaña electoral.

LLENGUA CATALANA

- Comprendre discursos orals i escrits, reconeixent les diferents finalitats de comunicació en què es produeixen.
- Valorar l'ús de la llengua catalana considerant la situació sociolingüística i els problemes que plantegen les llengües en contacte (català / castellà).
- Analitzar els elements característics dels anuncis electorals amb la finalitat de desenvolupar les actituds crítiques i valorar els coneixements sobre temes actuals.
- Reflexionar sobre els elements formals i els mecanismes de la llengua en les seus correspondents nivells fonològic, morfosintàctic, lèxic i semàntic.
- Interpretar les condicions de producció i recepció dels missatges en contextos socials de comunicació.
- Analitzar y jutjar críticament els diferents usos socials de les llengües (català i castellà) mitjançant el reconeixement del contingut ideològic del llenguatge.
- Utilitzar la llengua com a instrument per a la comprensió i anàlisi de la realitat.

CIENCIAS NATURALES

- Entender, asimilar y utilizar el lenguaje científico.
- Identificar los problemas y aportar soluciones coherentes.
- Elaborar criterios correctores y razonados para controlar la solución de los problemas.
- Aplicar los conocimientos adquiridos para conservar y mejorar el medio natural.
- Saber valorar el conocimiento científico ligado a las características y necesidades de la sociedad y sometido a revisión y evolución continua.

ETICA

- Identificar y analizar las fuerzas políticas que participan en la comunidad.
- Analizar la información de algunos artículos aparecidos en la prensa local.
- Definir y discutir sobre los conceptos y valores propuestos durante la campaña electoral en la comunidad.

- Reflexionar sobre los conceptos de "política", "sistema democrático", "responsabilidades políticas", "problemas sociales".

GEOGRAFIA E HISTORIA

- Identificar los procesos y mecanismos que rigen los hechos sociales para comprender la sociedad contemporánea y sus problemas.
- Valorar la utilización de los recursos naturales y sus consecuencias económicas, sociales, políticas y medioambientales.
- Establecer relaciones entre los hechos políticos, económicos y culturales, identificando el papel de los individuos y asumiendo que la realidad actual es resultado de largos procesos de cambio.
- Llevar a cabo pequeños trabajos de investigación aplicando conceptos y técnicas propias de la Geografía y la Historia.

Metodología

- Selección y propuesta por parte de cada profesor de las noticias que serán objeto de estudio.
- Análisis crítico de los textos o imágenes.
- Implicaciones y consecuencias.
- Conexión con los currículos correspondientes.
- Propuestas de actividades a partir de recortes de prensa.
- Realización de trabajos individuales o en grupos.

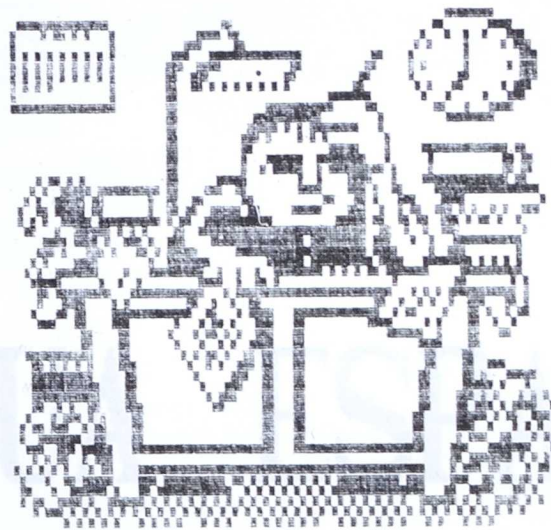

LENGUA ESPAÑOLA

ACTIVIDADES



Semana 'caliente'

Movilizaciones políticas y laborales protagonizarán la decisiva semana que hoy se inicia. El domingo se sabrá qué partidos, espaldas y consellers nos gobernarán en las próximas cuatro años, y por eso los candidatos echaban el resto en la noche del voto. Para también esta día se echó a la calle los miles de trabajadores que están negociando sus convenios colectivos o que reclaman mejoras salariales mediante medidas de presión como piquets o huelgas.

Una semana clave y caliente para el poder político de todos y el futuro económico de muchos. Y en esos días, los programas se centran en los milímetros y se multiplican y confunden en la propaganda electoral las cuestiones, en relación con la idea, escusa o los argumentos, de Defensa de propiciar la crisis económica y promover el sector entre los trabajadores del piquetaje contra los

servicios. Los consellers, por su parte, culpa de todos los males a la Administración central, gobernando por sus propios, y consideran que las deficiencias económicas y sociales y la situación económica que atraviesa las Pitiuses se deben a la gestión que se realizó desde Madrid.

A pesar de que todos los partidos programan hacer su campaña por televisión y vía cinematográfica, radio y otros medios, se escuchan y se

escuchan en casa las tertulias y los programas que giran los días, mientras los candidatos se preparan a presentar sus programas de trabajo económico y social. En el momento que comienza el debate con sus años de experiencia, los candidatos se enfrentan al peso del programa electoral.

En medio de esta semana, el elector puede verse abrumado y a la vez, debido que un entendimiento claro, un libro negro claro y abierto de deliberaciones de los candidatos. Pero sin error, para no ser víctima de la propaganda política del piquetaje, se debe a la comprensión suficiente con los argumentos que estos días arrojan los trabajadores en la calle. Los candidatos del domingo no son solo políticos sino el Parlamento, el Gobierno central y los departamentos de las comunidades para resolver cuestiones de los ciudadanos que exigen los candidatos.

[Faint, illegible text, likely bleed-through from the reverse side of the page.]

[Faint, illegible text, likely bleed-through from the reverse side of the page.]

LENGUA ESPAÑOLA

- Estudio léxico-semántico del texto

- a) Buscar el significado recto y la etimología de los vocablos más comprometidos con el fin de contrastar y observar el sentido que se les da en el texto: PARD, CALIENTE, LIMPIEZA, DESQUALIFICACIONES, ENCABEZAR, MOVILIZACIONES, REVUELTO, ARRUMADO, CRISIS, SESTION, AIREAN...
- b) Analizar la significación y estructura gramatical de determinadas frases hechas: "ECHARAN EL RESTO", "SE ECHARAN A LA CALLE", "ECHAR EN CARA", "CALENTARSE LA CAJETA"...
- c) Estudio de los cambios semánticos: actantes y, entre otros: SEMANA CLAVE Y CALIENTE, ENCABEZAR, REVUELTO, CONFLICTIVIDAD LABORAL, ETC...
- d) Cambio de códigos lingüísticos: CONSELLERS, PITIUSES, MITJES...
- e) Dado que el editorial es un artículo de opinión, analizar la intención del autor.
- f) Funciones del lenguaje.

Semana 'caliente'

Movilizaciones políticas y laborales protagonizarán la decisiva semana que hoy se inicia. El domingo se sabrá qué alcaldes, concejales y consellers nos gobernarán en los próximos cuatro años, y por eso los candidatos echarán el resto en busca del voto. Pero también estos días se echarán a la calle los miles de trabajadores que están negociando sus convenios colectivos o que reclaman mejoras salariales mediante medidas de presión como paros o huelgas.

Una semana clave y *caliente*, pues, para el porvenir político de todos y el futuro económico de muchos. Y en estos días, las promesas se entrecruzan en los mítines y se mezclan y confunden en la propaganda electoral. Los socialistas, en minoría en las islas, acusan a los conservadores de Baleares de propiciar la crisis turística y provocar el malestar entre los trabajadores del principal sector eco-

nómico. Los conservadores, por su parte, culpan de todos los males a la Administración central, gobernada por sus rivales, y consideran que los deficientes servicios públicos y la situación económica que atraviesan las Pitiusas se deben a la gestión que se realiza desde Madrid.

A pesar de que todos los partidos prometieron hacer su campaña con limpieza y sin descalificaciones, unos y otros se acusan, se insultan y se

echan en cara las carencias y los problemas que sufren las islas, mientras los sindicatos se disponen a encabezar una semana de intensa conflictividad laboral que culminará el viernes con una serie de movilizaciones masivas en todo el país, coincidiendo con el cierre de la campaña electoral.

En medio de todo este revuelo, el elector puede verse abrumado y, a la postre, decidir por no *calentarse* la cabeza, no hacer caso a nadie y olvidarse deliberadamente de su cita con las urnas. Sería un error, pues no se debía confundir lo que representa el futuro político del pueblo, la ciudad o la comunidad autónoma con las reclamaciones que estos días airean los trabajadores en la calle. Las elecciones del domingo no son unas primarias y sólo el Parlamento, el Gobierno central y los empresarios están capacitados para resolver muchas de las cuestiones que exigen los sindicatos.

EDITA: PRENSA IBAIZA PITIUSA, S. A.

DIRECTOR: Joan Serra Tur

REDACTORA-JEFE: Nila Vallés Serra

JEFES DE SECCIÓN: Jesús Turf Locatí y Josep Riera Claret

REDACCIÓN: Pilar F. Hierro, Malle López, Xicu Uloy, Amelú Peña, J. M. Piva, Pep Ribas,

Juan Lluís Ferrer, Gabriel Sans (Deportes) y Alberto Garayoa (Deportes)

FOTOGRAFÍA: Carlos Ribas y Vicent Martí COLABORADORES: José Antonio Bonet y Nilo Ver-

dera CORRESPONSABLES: Lluís Vidal (Formentera) y Pep Mates (Palma-Inbuenas)

REBORN: El Maestro y Bici MONTAJE: Team-3

DIRECTOR DE DISEÑO: Sergio López Sarguello

DIRECTOR COMERCIAL: Angel Jaegón

ADMINISTRACIÓN: Mercedes Ruiz

LA PRENSA DE IBIZA es una publicación independiente y plural, abierta a todas las aportaciones que suran de interés general y se manifiestan con claridad y respetuosamente. La opinión de LA PRENSA DE IBIZA se expresa únicamente a través del artículo editorial; los demás puntos de vista que puedan publicarse pertenecen exclusivamente a quienes los manifiestan, y el periódico no se identifica necesariamente con ellos.

- Análisis del titular:

- Amplio o concentrado
- Explicito o completo, implícito o incompleto
- Objetivo o comprometido

- Estudio léxico-semántico del texto

- Buscar el significado recto y la etimología de los vocablos más comprometidos con el fin de contrastar y observar el sentido que se les da en el texto:
PARO, CALIENTE, LIMPIEZA, DESCALIFICACIONES, ENCABEZAR, MOVILIZACIONES, REVUELO, ABRUMADO, CRISIS, GESTION, AIREAN...
- Analizar la significación y estructura gramatical de determinadas frases hechas:
"ECHARAN EL RESTO", "SE ECHARAN A LA CALLE", "ECHAR EN CARA", "CALENTARSE LA CABEZA"...
- Estudio de los cambios semánticos: metáforas y eufemismos:
SEMANA CLAVE Y CALIENTE, ENCABEZAR, REVUELO, CONFLICTIVIDAD LABORAL, ETC...
- Cambio de códigos lingüísticos:
CONSELLERS, PITIUSES, MITINES...
- Dado que el editorial es un artículo de opinión, analizar la intención del autor.
- Funciones del lenguaje.

La normalización lingüística, ausente de la campaña electoral

Cuatro faltas de ortografía están contenidas en las quince palabras que figuran en la portada catalana del folleto propocional de la Federación de Independientes de Eivissa y Formentera.

J. M. PIÑA

Eivissa. Las faltas de ortografía en el texto catalán del folleto promocional en el que la Federación de Independientes de Eivissa y Formentera (FIEF) informa a su electorado de sus intenciones en el caso de ganar las próximas elecciones de mayo son abundantes. Cuatro errores ortográficos en las quince palabras que hay en la portada y otras incorrecciones gramaticales en el la información que se incluye en el interior.

El folleto consta de dos portadas, una en castellano correctamente escrito y la otra en catalán, que introducen los textos de ambos idiomas. El diseño del cuadernillo permite que cualquiera de ambos textos pueda ser leído, sin que ninguna de las lenguas pueda ser considerada discriminada en relación a la otra.

En las páginas redactadas en catalán, se habla de

"es futur d'Ibiza" en lugar de "d'Eivissa", que es la forma correcta de escribir en catalán el nombre de la isla; "Depend des seus habitants", en vez de "depen d'es...", y firman como "es Independents" y no como "Es Independents", como ordenan las normas ortográficas en esta lengua.

En el interior del folleto se publica también un encarte en el que, de forma más amplia, se desarrolla el programa que la agrupación defenderá en el Ayuntamiento de Eivissa, caso de salir vencedores los Independientes en las elecciones. Este texto también se refleja en las dos lenguas oficiales y, en esta ocasión y salvo algunas erratas de imprenta, la redacción es correcta.

Según parece, el presidente de la FIEF descubrió esta serie de errores una vez que el folleto ya estaba impreso y aludió en una conversación informal a la po-

sibilidad de que "los medios de comunicación arremetan contra nosotros por esta causa".

Por otro lado, entre los puntos programáticos que figuran en el texto no se incluye ninguno relativo a la normalización lingüística, pese a que ésta es una tarea asumida por el Govern balear y por el Consell Insular pitiuso.

Los demás, también

Los errores ortográficos en catalán de la FIEF no son los únicos que se han detectado durante la presente campaña electoral. En muchas farolas de la ciudad cuelga la imagen de Antonio Mari Calbet, bajo el lema "Cami de progrès", que, sin el acento correspondiente sobre la e, sitúa al actual presidente del Consell en un figurado camino progresista, que no de progreso.

ES FUTUR

D'IBIZA I FORMENTERA

DEPEND DES SEUS HABITANTS



ES INDEPENDIENTS

DEPENEN

D'IBIZA I FORMENTERA

1991

En quince vocablos, el folleto electoral de la FIEF contiene cuatro errores

Pero tampoco es la campaña electoral la única creadora de entuertos ortográficos. En la versión catalana de los folletos informativos sobre el PERI que el Ayuntamiento de Eivissa distribuyó el verano pasado entre los asistentes a la exposición pública de este proyec-

to, una estudiante ibicenca llegó a descubrir hasta ciento una faltas de ortografía.

La joven denunció el hecho ante los responsables y, hace pocas semanas, recibió en su domicilio de Barcelona una nueva versión del folleto correctamente escrita.

- Analizar la estructura gramatical del titular precedente.
- Estudio del párrafo de entrada o "lead". ¿Responde a las cuestiones previstas en este apartado de la elaboración de una noticia periodística o, por el contrario, es insuficiente para que el receptor pueda captar la esencia del escrito?.
- Manifiesta tu opinión en torno al tema que aquí se plantea.

Los socialistas de Sant Antoni proponen construir cuarenta viviendas sociales

Eivissa.- "La política municipal ha fracasado. Siempre estamos con obras y seguimos en obras", comentó ayer Joan Mari Serra, número dos al Ayuntamiento de Sant Antoni por el PSOE en las elecciones del día 26.

Por su parte, el candidato socialista a la alcaldía, Joan Ramón Prats, señaló que el número de listas que se presentan a las elecciones municipales, siete en total, "es un castigo a la gestión de Botja (el actual

alcalde) porque la derecha no ha sabido dar satisfacción a las necesidades de la población".

En la presentación de los candidatos que integran la lista socialista al Ayuntamiento de Sant Antoni, Joan Ramón Prats destacó como los puntos más importantes de su programa el capítulo de turismo, con especial atención a la Bahía de Portmany, la cultura y los servicios sociales y anunció la construcción de 40 viviendas sociales en los próximos cuatro años.

MARTIN MORALES. DIARIO DE IBIZA

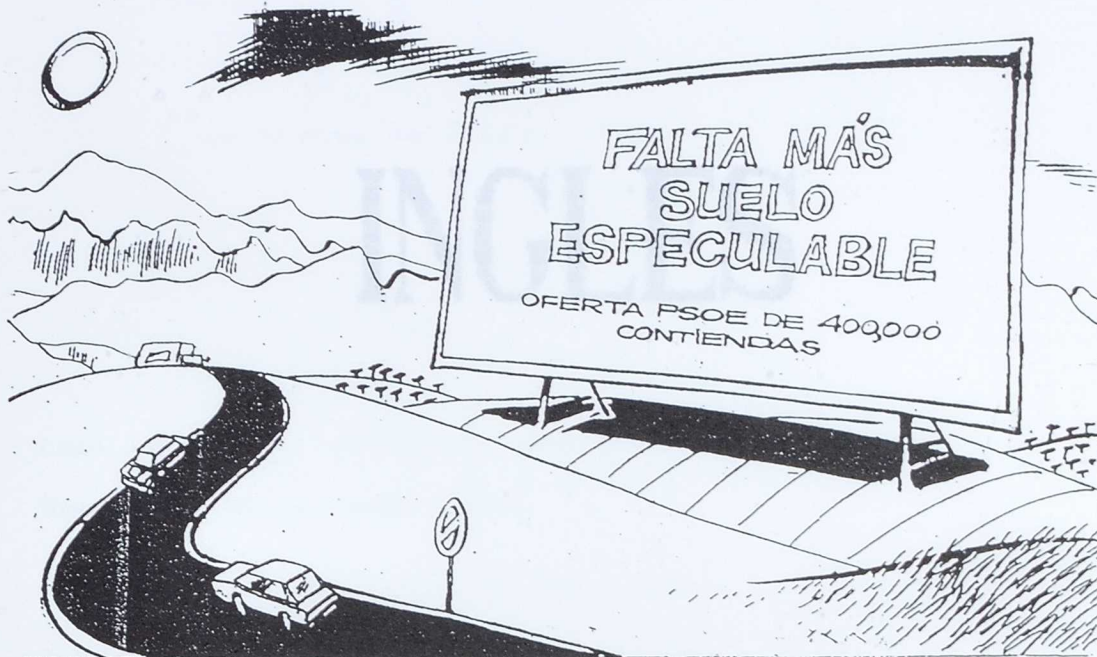

- Frente a una misma noticia analizar cómo la presentan los dos informativos locales.

1- objetividad y subjetividad.

2- Análisis morfosintáctico y semántico de aquellas partes del discurso que reproducen afirmaciones realizadas por personajes diversos de la vida política.

3- Estudio de los elementos icónicos y verbales en la viñeta. CONTIENDAS: etimología, ambigüedad, sentido polisémico. A partir del término citado anteriormente, realizar un balance de los vocablos de carácter bélico inherentes al vocabulario de los políticos.

Naufragio absoluto de los centristas, debacle de los ecologistas y nacionalistas y derrota sin paliativos de Esquerro Unido

Noticias

El CDS ha sido, de hecho, el partido más castigado en estas elecciones. Su representación del 20 por ciento de los votos se ha reducido a un 10 por ciento. El partido de los centristas, que en las elecciones de 1985 obtuvo el 20 por ciento de los votos, se ha reducido a un 10 por ciento. El partido de los centristas, que en las elecciones de 1985 obtuvo el 20 por ciento de los votos, se ha reducido a un 10 por ciento.

"Candidato por el centro", se dice a menudo en los círculos políticos. Pero el CDS "a la izquierda de la política", como se le llama, ha sido castigado en estas elecciones. Su representación del 20 por ciento de los votos se ha reducido a un 10 por ciento. El partido de los centristas, que en las elecciones de 1985 obtuvo el 20 por ciento de los votos, se ha reducido a un 10 por ciento.

El partido de los centristas, que en las elecciones de 1985 obtuvo el 20 por ciento de los votos, se ha reducido a un 10 por ciento.

El partido de los centristas, que en las elecciones de 1985 obtuvo el 20 por ciento de los votos, se ha reducido a un 10 por ciento.

El partido de los centristas, que en las elecciones de 1985 obtuvo el 20 por ciento de los votos, se ha reducido a un 10 por ciento.

El partido de los centristas, que en las elecciones de 1985 obtuvo el 20 por ciento de los votos, se ha reducido a un 10 por ciento.

El partido de los centristas, que en las elecciones de 1985 obtuvo el 20 por ciento de los votos, se ha reducido a un 10 por ciento.

El partido de los centristas, que en las elecciones de 1985 obtuvo el 20 por ciento de los votos, se ha reducido a un 10 por ciento.

El partido de los centristas, que en las elecciones de 1985 obtuvo el 20 por ciento de los votos, se ha reducido a un 10 por ciento.

El partido de los centristas, que en las elecciones de 1985 obtuvo el 20 por ciento de los votos, se ha reducido a un 10 por ciento.

El partido de los centristas, que en las elecciones de 1985 obtuvo el 20 por ciento de los votos, se ha reducido a un 10 por ciento.

La France des... (faint text)

INGLES

- Look up at a British dictionary the following verbs and their meanings. Reporting Verbs under 'say'.
- Explain the difference between them.
- Write one example sentence with each one of the verbs.

Naufragio absoluto de los centristas, debacle de los ecologistas y nacionalistas y derrota sin paliativos de Esquerra Unida

Redacción

Eivissa.- El CDS ha sido, sin duda, el partido más castigado en estas elecciones. Su desaparición del mapa político es ya un hecho. Su hundimiento electoral llevó a sus máximos dirigentes en Eivissa a cerrar la sede del partido poco después de las diez de la noche, cuando todos los resultados apuntaban ya al fracaso.

Juan Serra Mari, secretario general de los centristas pitiusos, colgó en la puerta del cuartel general un cartel con el siguiente mensaje:

"Cerrado por defunción". El líder centrista atribuyó los catastróficos resultados del CDS "a la tendencia de España al bipartidismo", lo que consideró como "algo negativo para el país". Juan Serra, hasta la semana pasada concejal de Economía y Hacienda en el Ayuntamiento de Eivissa, admitió el "hundimiento" del CDS, aunque lo atribuyó a que "esto está pasando en todas partes".

Para el dirigente centrista, visiblemente decepcionado y resignado, "si en Palma no se obtienen resultados acep-

tables, sería preferible que el partido desapareciera en las islas".

La abstención "perjudicó" a los ecologistas

Antoni Mari, secretario general de Entesa Nacionalista i Ecologista (ENE), atribuyó anoche el fracaso de su partido en las urnas a "la elevada abstención" y "al hecho de que nuestro partido no sea aún lo suficientemente conocido".

Según el líder de ENE, "la

ecología preocupa especialmente al electorado más joven, que precisamente ha sido el que más se ha abstenido". "Por ello, el gran reto que debemos afrontar de cara a las próximas elecciones consiste en ilusionar a estos jóvenes y tratar de captar sus votos".

Antoni Mari considera que los votos que han otorgado la mayoría absoluta al PP son un suicidio, ya que esta opción perjudicará a la isla a largo plazo. "La sociedad ibicenca está votando opciones que no tienen respeto por el medio ambiente,

y está claro que el PP perjudicará al ecologismo", subrayó.

Esquerra Unida: derrota "sin paliativos"

Miquel Ramón, coordinador general de Esquerra Unida, reconoció la "derrota sin paliativos" de su partido, "pues incluso pensamos que podríamos lograr hasta dos concejales en Eivissa". A pesar del notable ascenso que IU ha obtenido en distintos municipios y comunidades autónomas del resto del

país, la debacle en las Pitiusas fue atribuida por Ramón a que en las islas "existe la conciencia de que las cosas no se pueden cambiar y la gente considera que el voto a Izquierda Unida es inútil".

"Nuestro electorado se ha quedado en casa. Sería necesario estudiar por qué se ha registrado esta elevada abstención, que en alguna mesa ha sobrepasado el 60 por ciento", señaló el líder de IU. A juicio de otros dirigentes de la coalición, "la pérdida de prestigio del PSOE ha arrastrado a toda la izquierda".

La Prensa de Ibiza, 27 de mayo de 1991.

- Look up at a British dictionary the meaning of the Reporting Verbs underlined.

- Explain the difference between them.

- Write one example -a sentence- with each one of the verbs.

- Identifica en els següents missatges electorals: la marca, l'slogan, el símbol, la imatge i el text.

- quin és l'ús de la llengua catalana en cada un d'aquests principis?. Fes una valoració.

- Explica què és el missatge que s'amaga darrere cada slogan.

- Descriu la imatge que apareix a cada anunci electoral. Amb aquesta imatge s'intenta arribar a tot l'electorat. Creus que s'aconsegueix?. Raona-ho.

- a) Compara els missatges electorals amb qualsevol anunci de venda d'un producte comercial.

- b) Compara els missatges electorals televisius amb els periòdics. Elements comuns i diferenciadors.

- Llenguatge,

- a) Analitza els termes principals.

- b) Observa la frase "Els independentes depenen d'Eivissa i Formentera". No et sembla una contradicció?. Quina pot ser la seva finalitat?.

- c) Comenta l'ortografia.

- d) Comenta la frase "Els independentes depenen d'Eivissa i Formentera". No et sembla una contradicció?. Quina pot ser la seva finalitat?.

- Confecciona una propaganda electoral amb tots els principis d'aquest tipus d'anuncis.

LLENGUA

CATALANA

- H. 12 OYAM DE MAYO 21 H.
- Identificau en els següents missatges electorals: la marca, l'slogan, el símbol, la imatge i el text.
 - quin es l'ús de la llengua catalana en cada un d'aquests principis?. Fes-ne una valoració.
 - Explica quin és el missatge que s'amaga darrere cada slogan.
 - Descriu la imatge que apareix a cada anunci electoral. Amb aquesta imatge s'intenta arribar a tot l'electorat. Creus que s'aconsegueix?. Raona-ho.
 - a) Compara un anunci d'aquesta campanya amb qualsevol anunci de venda d'un producte. Semblances i diferències.
 - b) Compara els anuncis electorals televisius amb els periòdics. Elements comuns i diferenciadors.
 - Llenguatge.
 - a) Analitza els temps verbals.
 - b) Observa l'slogan. Té tots els elements constitutius d'una oració?.
 - c) Comenta l'ortografia.
 - d) Comenta la frase: "Els independents depenen d'Eivissa i Formentera". No et sembla una contradicció?. Quina pot ser la seva finalitat?.
 - Confecciona una propaganda electoral amb tots els principis d'aquest tipus d'anuncis.

**8 AÑOS DE GESTIÓN
10.000 BENEFICIADOS**

ACTO ELECTORAL

V I E R N E S

17

E N

SANT ANTONI

RESTAURANTE

ES MOLÍ

10 noche

I N T E R V I E N E N

**VICENT FUMERAL
MARGARITA MANYANET**

Vota



**GRUP
AUTONÒMIC
DE
SANT ANTONI**

*Es partit
des poble!*



El Partit Popular expone a la consideración de todos los ciudadanos del Municipio de Sant Josep un programa de trabajo para los próximos cuatro años. Un programa de actuación municipal en el bien entendido de que se trata de unas líneas generales de la política a llevar a cabo si los electores del municipio nos confían nuevamente su respaldo.

SANT JOSEP
Alcantarillado y depuradora.
Alumbrado y ajardinamiento zona de SA GUAITA.
Polideportivo cubierto.

SANT AGUSTI
Edificio polivalente en el solar del casco urbano con salón de actos, tercera edifi. juventud, etc.
En CALA DE BOU construcción de un local social y una guardería e instalaciones deportivas.
Alcantarillado, alumbrado y asfaltado de las zonas que faltan.

SANT JORDI - SANT FRANCESC
Segunda fase edificio polivalente.
Alcantarillado SA CARRROCA y conexión a depuradora.
Aparcamiento y zonas verdes en el casco urbano de SANT JORDI.

ES CUBELLS
Asfaltado camino de CAN XOMEU VINYA a la zona CAN VERXERET, CAN MANYA.
Construcción de un salón para tiro con arco y otros usos.
Vallado solar y terminación del complejo deportivo.

**JOSE SERRA
ALCALDE**

**VOTA
EFICACIA**

**Partit
Popular**

**CAMI DE
PROGRES**

JOAN HUGUET

EFICACIA

**Partit
Popular**

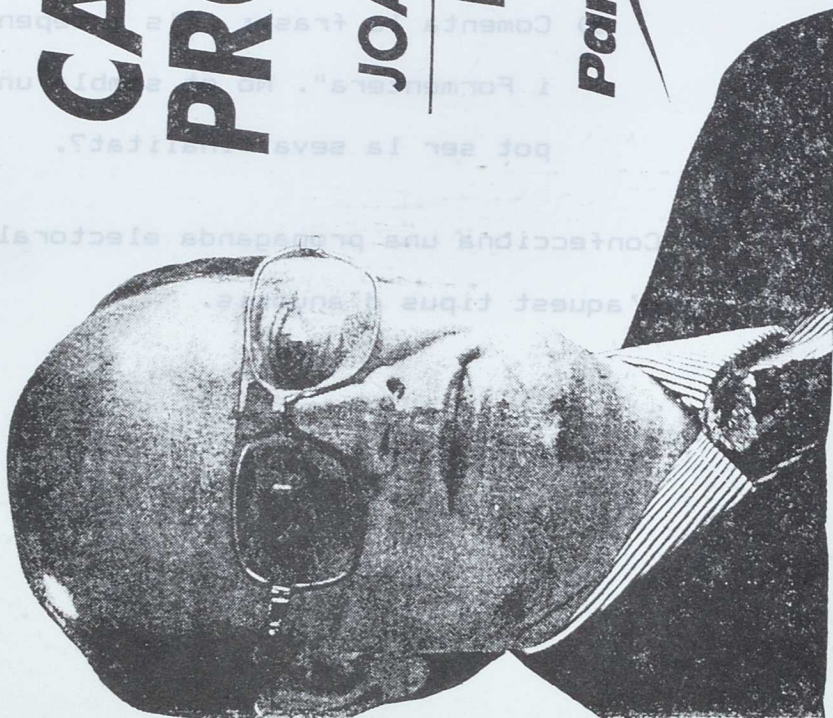

VIERNES 17 DE MAYO 21 H.

Gran Verbena Popular

Organizada por el **Partit Popular**

Orquesta "SO DE NIT"

Buñuelos, vino de la tierra y refrescos
¡OS ESPERAMOS!

Plaza Enrique Fajanus
"PLAZA DE LA FUENTE"

**VOTA
EFICACIA**

**Partit
Popular**



GRUPO INDEPENDIENTES DE FORMENTERA



ANTONIO SERRA COLOMAR
Candidato a la Alcaldía de Formentera



JUAN ROBERTO MASDEU
Candidato al Consell por Formentera

SA NOSTRA FORÇA ES FORMENTERA

VOTA  **GRUPO INDEPENDIENTES DE FORMENTERA**



¡VOTA FORMENTERA!
¡VOTA INDEPENDIENTES!

GRUPO INDEPENDIENTES DE FORMENTERA

GRAN MITÍN ELECTORAL EN SAN FERNANDO
(FONDA PEPE, A LAS 21.30 HORAS DEL SÁBADO DÍA 18)

ANTONIO SERRA COLOMAR CANDIDATO A LA ALCALDÍA
JUAN ROBERTO MASDEU MAYANS CANDIDATO AL PARLAMENT-CONSELL INSULAR

26 de Maig. Eleccions Locals 1991.

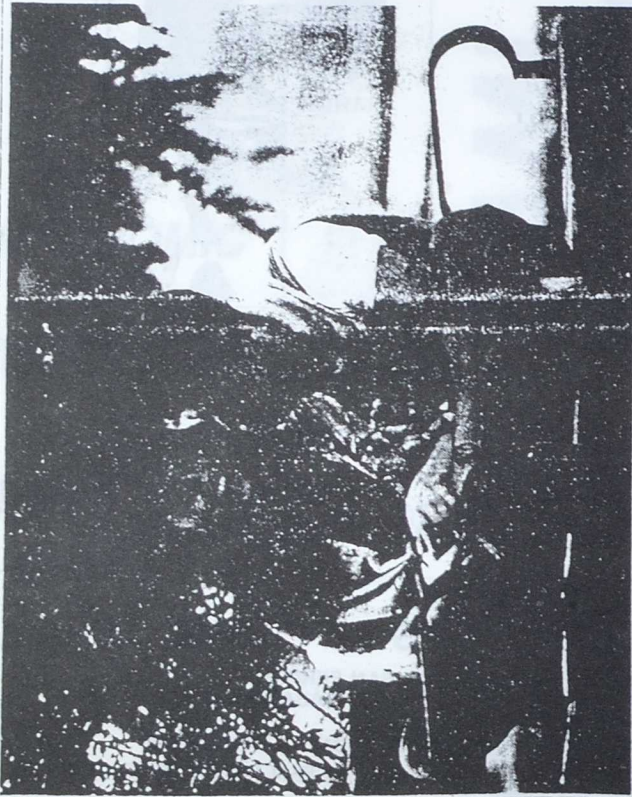

**PEL QUE
TU VOLS.**

Si tens molt clar el que vols ser
Si has elegit amb qui t'agrada estar.

Si saps com i on divertirte.
El pròxim 26 de maig, elegeix també el
que vols per al carrer, el barri, la ciutat
on vius. Per a viure com a tu l'agrada.

El pròxim 26 de maig, pots opinar,
pel que tu vols



**Partit
Popular**

Invita a los Apoderados
e Interventores del Municipio
de Eivissa a la cena que
tendrá lugar hoy, a las 9 de
la noche, en el «Piano Bar»
del Casino de Ibiza.

Al mismo tiempo, les agradece
su valiosa colaboración.

FEDERACION DE INDEPENDIENTES HOY LUNES, DIA 20 - ACTOS ELECTORALES

EN EL MUNICIPIO DE EIVISSA,
a las 21 horas. Figueretes (Bar Pío Lindo). Reunión con los vecinos.

EN EL COLEGIO PÚBLICO "SA GRADUADA",
mitin electoral, con las intervenciones de:



MARIANO LLOBET, candidato a la Alcaldía de Eivissa.
HIGINIO PI, nº 2 al Ayuntamiento de Eivissa.

COSME VIDAL, candidato a la Presidencia del Consell Insular.

SA NOSTRA FORÇA ÉS EIVISSA



**8 AÑOS DE GESTIÓN
10.000 BENEFICIADOS**



8 años de gestión al frente del Municipio de Sant Josep son la garantía de la aceptación popular y de la experiencia en el buen hacer de un equipo de trabajo por y para Sant Josep. Modernizamos el Municipio conservando lo mejor de su tradición. El resultado: 10.000 beneficiados.

**VOTA
EFICACIA**

**JOSE SERRA
ALCALDE**

**Partit
Popular**

ES FUTUR

D'IBIZA I FORMENTERA

DEPEND DES SEUS HABITANTS



ES INDEPENDIENTS

DEPENEN

D'IBIZA I FORMENTERA

1991

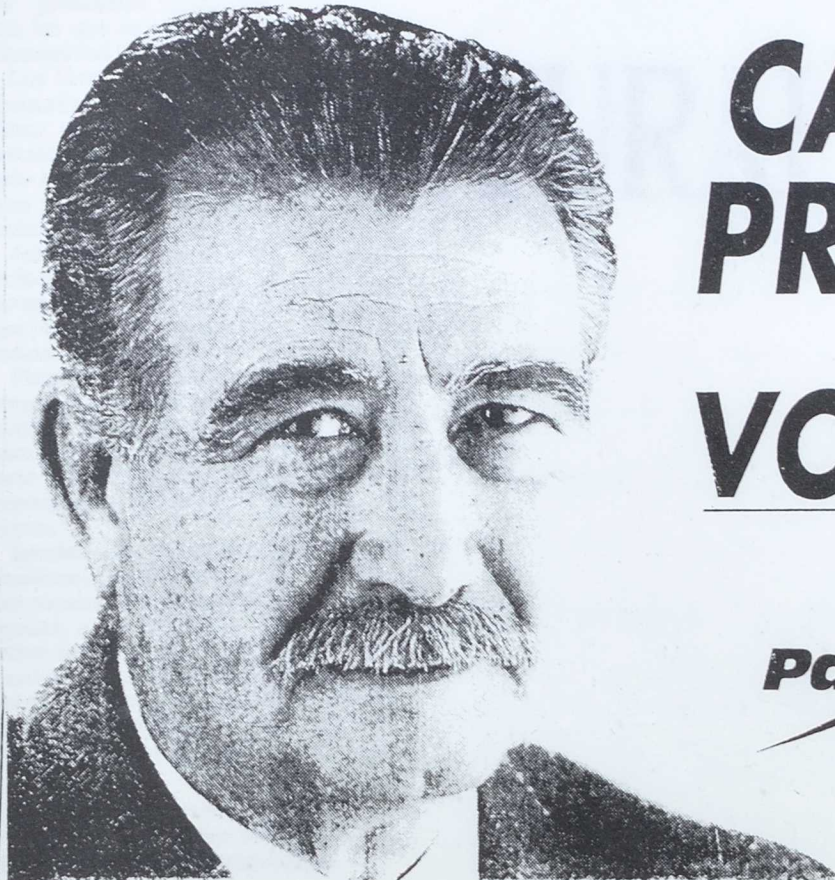

**CAMI DE
PROGRES**

**VOTA ANTONIO
MARI**

EFICACIA

**Partit
Popular**

Los Verdes proponen reducir el número de turistas en las islas

Redacción

Elba.- El partido de Los Verdes propone un descenso del número de turistas en las Baleares y una paralización de las construcciones ligadas a la extensión del sector turístico como medidas prioritarias para reorientar este sector hacia un turismo de calidad.

El candidato de este partido a la presidencia del Govern balear, Joan Buides, denunció ayer que los grandes partidos nacionales, como el PP y el PSOE, han dejado de hablar de economía y ecología que, según él, son los problemas principales con los que se enfrenta esta Comunidad Autónoma.

Los Verdes proponen una alternativa al crecimiento turístico en las islas ya que, precisó Buides, se han otorgado las 540.000 plazas turísticas y cada vez hay menor rentabilidad.

Actualmente, las Baleares reciben alrededor de seis millones y medio de turistas, lo que para Buides es una "verdadera barbaridad".

Puntualizó que su partido propone una reducción del número de plazas turísticas para que haya una plaza por cada dos habitantes, lo que supone reducir unas 150.000 plazas.

Igualmente, pretende la paralización de todas aquellas construcciones que están ligadas a la extensión del sector turístico, de tal forma que las empresas constructoras se dediquen a la creación de viviendas de alquiler o rehabilitación de edificios.

Miércoles, 8 de mayo de 1991

¿Cuál es el significado de:

- * proponer
- * descenso
- * paralización
- * medidas prioritarias
- * reorientar
- * alternativa
- * rentabilidad
- * rehabilitación

CIENCIAS

¿Qué objetivos se marcan en esta noticia para mantener el equilibrio ecológico de las islas?

NATURALES

¿Las medidas que nos propone este artículo crees que serán efectivas para conservar el medio ambiente? Razona la respuesta.

Los Verdes proponen reducir el número de turistas en las islas

Redacción

Eivissa.- El partido de Los Verdes propone un descenso del número de turistas en las Baleares y una paralización de las construcciones ligadas a la extensión del sector turístico como medidas prioritarias para reorientar este sector hacia un turismo de calidad.

El candidato de este partido a la presidencia del Govern balear, Joan Buades, denunció ayer que los grandes partidos nacionales, como el PP y el PSOE, han dejado de hablar de economía y ecología que, según él, son los problemas principales con los que se enfrenta esta Comunidad Autónoma.

Los Verdes proponen una alternativa al crecimiento turístico en las islas ya que, precisó Buades, se han rebasado las 540.000 plazas turísticas y cada vez hay menor rentabilidad.

Anualmente, las Baleares reciben alrededor de seis millones y medio de turistas, lo que para Buades es una "verdadera barbaridad".

Puntualizó que su partido propone una reducción del número de plazas turísticas para que haya una plaza por cada dos habitantes, lo que supone reducir unas 150.000 plazas.

Igualmente, pretenden la paralización de todas aquellas construcciones que estén ligadas a la extensión del sector turístico, de tal forma que las empresas constructoras se dediquen a la creación de viviendas de alquiler o rehabilitación de edificios.

- ¿Cuál es el significado de:

- * proponer
- * descenso
- * paralización
- * medidas prioritarias
- * reorientar
- * alternativa
- * rentabilidad
- * rehabilitación

- ¿Qué has comprendido del artículo que acabas de leer?.

- ¿Qué objetivos se marcan en esta noticia para mantener el equilibrio ecológico de las islas?.

- ¿Cómo puede impactar el aumento de turismo sobre la biosfera?, ¿crees que puede ser un factor contaminante?

- ¿Las medidas que nos propone este artículo crees que serán efectivas para conservar el medio ambiente?. Razona la respuesta.

El programa electoral de ENE incide en la reconversión turística y en el apoyo a la cultura

Los candidatos a los ayuntamientos de Eivissa y al Consell Insular de Entesa Nacionalista i Ecologista (ENE) presentaron ayer sus programas electorales, que se centran en la defensa del medio ambiente y en el incremento de las actividades culturales,

sobre todo las que defienden la lengua y las actividades propias de las Islas. ENE defiende una moratoria turística y la conversión de Ses Salines en parque natural, así como que Baleares asuma las competencias que otras comunidades con lengua propia ya tienen.

P. F. H.

Eivissa. La necesidad de una moratoria turística, de convertir Ses Salines en un parque natural, de descentralizar y normalizar la enseñanza y de aumentar el presupuesto destinado a actividades culturales son algunos de los principales puntos incluidos en el programa electoral de Entesa Nacionalista i Ecologista (ENE), que fue presentado ayer.

El presidente de ENE y candidato a la presidencia del Consell, Antoni Mari, explicó que el eje del programa electoral para el Consell es la defensa del medio ambiente. "Partimos de la base real de que Eivissa es una isla y tiene unas necesidades determinadas y cualquier actuación que se lleve a cabo tiene que tener en cuenta el impacto que puede tener", señaló.

Los proyectos de ENE incluyen modificar la composición de la Comisión Insular de Urbanismo, así como la Ley de Espacios Naturales. También prevé la elaboración de un plan contra incendios y otro de tratamientos de residuos sólidos. Para Antoni Mari, Eivissa es un claro ejemplo de que una renta per cápita alta no

siempre se corresponde con bienestar, por ello apuesta por la paralización del crecimiento turístico y la reconversión de sus plazas. "Esto no significa que no se puedan construir nuevas plazas. Pero si se construyen tienen que ser de calidad y con la condición de que se eliminen otras obsoletas", aclaró.

La formación nacionalista aboga por que Baleares asuma todas las competencias que ya tienen otras comunidades con lengua propia. Además de apoyar todos los canales posibles para la defensa de la lengua y la cultura de las Islas, ENE quiere fomentar las federaciones deportivas y la creación de centros de ocio para los jóvenes, un sector de la población que, a juicio del partido, está muy olvidado. Estas últimas cuestiones podrán ser más desarrolladas a nivel de municipios, cuyos programas electorales también fueron presentados ayer.

Los de Eivissa y Sant Josep defienden la necesidad de crear la figura del consultor municipal para acercar a los ciudadanos a su Ayuntamiento. Las principales reivindicaciones para Santa Eulària serán la aprobación de un Plan General de Ordenación Urba-

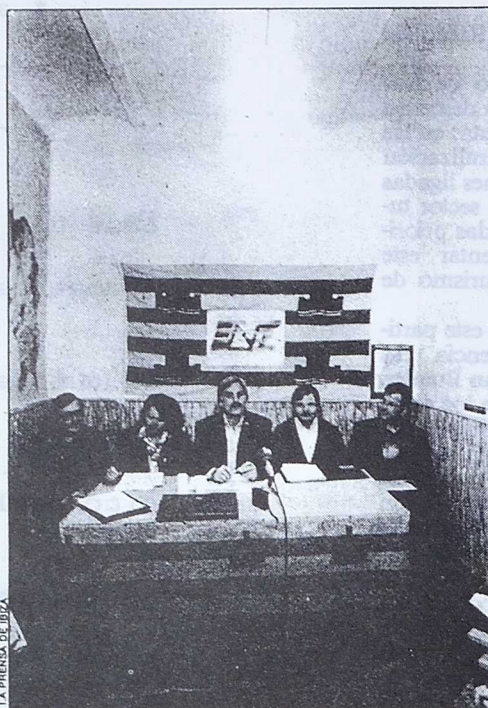

Los candidatos de ENE presentaron ayer los programas electorales

na y mejorar las vías de comunicación de Jesús y Puig d'en Valls. El problema del agua y la falta de infraestructuras de algunos barrios son las carencias denunciadas por el cabeza de lista de ENE en Sant Antoni.

- ¿Por qué se propone convertir Ses Salines en un Parque Natural?
- ¿Es adecuado, en esta isla, elaborar un plan contra incendios?, ¿por qué?
- ¿En qué consiste el tratamiento de residuos sólidos?
- ¿Qué es una Ley de Espacios Naturales?. ¿Y un Plan de Ordenación urbanística?

IU propone frenar el crecimiento urbanístico en Eivissa

J. M. PIÑA

Eivissa. La oposición a la ampliación del puerto proyectada por el MOPU y a la construcción del segundo cinturón de ronda de Eivissa, el crecimiento cero en materia urbanística y la necesidad de declarar cuenca hidrográfica única a toda la isla son algunos de los puntos del programa electoral con el que la agrupación Izquierda Unida concurre a las elecciones del próximo 26 de mayo y que hicieron público ayer en el transcurso de una rueda de prensa.

Luis Orozco de las Heras, número uno en las listas al Consell Insular, aprovechó la ocasión para solicitar una autonomía plena de competencias, "especialmente en materia de educación, ya que somos la única comunidad autónoma con pluralidad lingüística que no las tiene".

Por su parte, Miquel

Ramon, número uno de las listas de IU al Ayuntamiento de Eivissa se mostró sumamente escéptico en relación con las encuestas publicadas recientemente en la que no se da ninguna representatividad a su agrupación en la inminente confrontación electoral, según la intención de voto de los ibicencos.

"Especialmente la última encuesta me parece sumamente intoxicadora e interesada, y que conste que no lo digo por nosotros -puntualizó-. Es muy sospechoso que a Cosme Vidal tampoco le den representatividad".

Los responsables de Izquierda Unida en Eivissa señalaron que abordarán la campaña electoral que hoy ha comenzado destacando los aspectos que les diferencian de los demás partidos, como los ya citados o la que apunta a la necesidad de que los ayuntamientos dispongan de un

importante patrimonio de suelo público disponible "para que sea posible la construcción de viviendas sociales y equipamientos de todo tipo".

Otro de los puntos del programa de esta agrupación propone el cierre del vertedero "ilegal e incontrolado" de Cala Llonga, su sustitución por una planta de tratamiento y transformación gestionada por el Consell y la "recogida selectiva en origen de los residuos sólidos y urbanos".

"Existe dinero suficiente para acometer las obras y los servicios que nuestra isla necesita, sobre todo si se evitan despilfarros como la publicidad institucional, las obras inútiles como el segundo cinturón de ronda, las obras por etapas de la carretera del aeropuerto y, sobre todo, el 'descaro' de los planes de embellecimiento", finaliza diciendo el programa electoral de Izquierda Unida.

- ¿Qué es "crecimiento cero"? ¿Y cuenca hidrográfica?
- ¿Qué entiendes por "vertedero ilegal e incontrolado"?
- Cita cuatro Espacios Naturales de las Pitiusas.
- ¿Cómo se puede arreglar el problema de las basuras con una "mesa redonda"?

- Los ecologistas no apoyan a ningún partido. ¿En qué consiste su acción?
- Dependió la naturaleza pitiusa del partido político gobernante?, ¿por qué?

ELECCIONES
MUNICIPALES **91** AUTONÓMICAS.

Los Independientes consideran la falta de agua el principal problema de Eivissa

La Federación de Independientes de Eivissa y Formentera considera la falta de agua como el principal problema de la ciudad de Eivissa. Entre sus principales objetivos insulares están el mercado central mayorista y un vertedero de basuras controlado.

Pep RIBAS

Eivissa. - "Si nosotros mandamos en el Ayuntamiento de Eivissa, dentro de cuatro años no saldrá agua salada por los grifos de esta ciudad, sino agua pura y natural". Con estas palabras el candidato a la alcaldía de Eivissa por la Federación de Independientes expresaba el principal punto de su programa electoral.

Llobet compareció ante los medios de comunicación acompañado por el número dos de su lista, Higinio Pi, y el candidato a la presidencia del Consell Insular, Cosme

Vidal, en el acto de presentación del programa electoral de este partido.

Llobet insistió en el problema del agua de Eivissa, que calificó de "venenosa" y aseguró que contaba con la solución para que todos los ciudadanos tuvieran agua potable al precio de 300 pesetas la tonelada, cuando "la están pagando a 25.000 pesetas, que es el precio del agua embotellada".

Respecto al Castillo de Eivissa, afirmó que "es la vergüenza de la ciudad" y calificó de "disparatado" el proyecto de construir un hotel en este edificio. Asimismo,

sugirió que debía buscarse un destino digno y "dejar de gastar dinero allí para justificar honorarios de proyectos disparatados".

Llobet incidió en la búsqueda de soluciones para la salida de la calle Ramón Muntaner, la falta de aparcamientos, y las deficiencias en viviendas y de colegios públicos.

Respecto a la ampliación del puerto, hizo hincapié en la necesidad de contar con buenas instalaciones para un turismo de trasatlánticos y de construir el puerto comercial en otro lugar.

Respecto a los planes de reforma de Dalt Vila y sa Penya, los calificó de "importantes, pero utópicos", y en seguridad ciudadana, prometió el restablecimiento de la figura de los serenos.

El candidato independiente al Consell, Cosme Vidal, recaló la condición

de su partido de ser "la única fuerza de las Pitüses sin ni siquiera una sola vinculación con partidos foráneos". Afirmó que "la autonomía balear sólo será válida y viable si pasa por cada una de las islas".

Señaló como los principales objetivos que persigue desde la institución autonómica pitiusa el traspaso de competencias, un mercado central mayorista con central hortofrutícola, el traspaso de las competencias de la Junta de Aguas al Consorcio Insular, una reducción de las superficies mínimas en la Llei d'Espais Naturals y una mancomunidad insular para el vertedero de basuras.

Respecto a la política turística, reconoció necesaria una planificación y en política cultural, su idea es subvencionar la publicación de libros en catalán.

- ¿Por qué sale agua salada de los grifos de la ciudad?

- ¿Qué solución propondrías para que fuera potable?

- ¿Qué es un Plan Energético Alternativo?

- ¿Qué es una Ley de Espacios Naturales? ¿Y un Plan de Ordenación urbanística?

ELECCIONES
MUNICIPALES 91 AUTONÓMICAS

Los ecologistas buscan el compromiso de los políticos para proteger la isla

Redacción

Eivissa. - El Grup d'Estudis de sa Naturalesa de ses Pitiuses (GEN), la Federación de Amigos de la Tierra (FAT) y el colectivo Sial han organizado conjuntamente un debate sobre ecología entre los candidatos de todos los partidos a la presidencia del Consell Insular.

El acto tendrá lugar el próximo viernes, día 17, en el salón de actos de la Casa de la Iglesia, a las ocho y media de la tarde.

El objetivo del debate, según la nota de prensa remitida por los tres grupos ecologistas, consiste en "reunir a todos los candidatos al Consell para que analicen el estado actual del medio ambiente en las Pitiuses y para que expliquen cuáles son las iniciativas que piensan llevar a cabo, en el caso de ganar las elecciones".

"Especialmente, se les ha pedido que expongan su actitud y sus propuestas en temas como la Ley de Espacios Naturales, el Ur-

banismo, el agua y los residuos", añaden los ecologistas.

Ley de Espacios Naturales

La mesa redonda será moderada por el periodista Pep Costa, de Radio Popular de Ibiza, y entre los argumentos que figuran en el guión remitido a cada partido destacan la Ley de Espacios Naturales, con especial atención a ses Salines y es-Amunts; el urbanismo y la creación de nuevas plazas turísticas; la aplicación de la Ley de Aguas y la escasez de los recursos hídricos en Eivissa, así como la recogida, tratamiento y reciclaje de los residuos sólidos.

Los ecologistas consideran que la celebración de un debate sobre la situación ecológica de las Pitiuses es "muy importante", puesto que "es en actos como éste en donde el público puede conocer cuáles son las intenciones de ca-

da partido sobre esta materia", afirmó un portavoz de estos colectivos.

Millares de octavillas

Por otra parte, el GEN ha previsto la distribución de varios millares de octavillas apelando al sentido común de los electores a la hora de votar "para que con el voto no se contribuya a la destrucción de la Naturaleza", afirmó este portavoz.

El GEN, que no ha manifestado su apoyo a ninguna formación en concreto durante esta campaña -"la misión de los ecologistas no es apoyar a ningún partido", dijeron- intentará, con estos folletos, "hacer ver la situación de las islas y la importancia de las elecciones para el futuro de nuestro medio ambiente, puesto que el día 26, los ibicencos y formenterenses decidiremos quiénes serán los responsables de nuestro patrimonio natural y su gestión".

- ¿La frase "para que con el voto no se contribuya a la destrucción de la naturaleza", crees que puede ser un buen lema para que los habitantes de Ibiza se conciencien de que hay que salvar el medio ambiente?.
- Los ecologistas no apoyan a ningún partido. ¿En qué consiste su acción?.
- Depende la naturaleza pitiusa del partido político gobernante?, ¿por qué?.

Energía 2.000, un plan alternativo presentado en Eivissa

El economista Salvador Jover presentó ayer en Eivissa el documento "Energía 2.000", un plan energético para un crecimiento sostenido fruto de la colaboración entre el área de planificación económica de Izquierda Unida y la Asociación Ecológica de Defensa de la Naturaleza (AEDENAT). El estudio habla de un nuevo siglo donde la diversificación energética aminore la contaminación.

Eivissa/J.U.

"Parece que hay una especie de carrera política por recoger la bandera del ecologismo. Por nuestra parte, nada más lejos que hacer del tema un uso instrumental". Con estas palabras, el economista catalán y miembro de la presidencia federal de Izquierda Unida, Salvador Jover, presentaba a los medios de comunicación el documento "Energía 2.000", un contrastado estudio sobre la posibilidad de llegar a esa fecha con una diversificación energética enriquecida con las fuentes alternativas.

La línea argumental del coordinador del trabajo incidió en la saturación de consumo energético dentro del mundo desarrollado frente a dos mil millones de personas que tienen que deforestar su tierra ante la falta de fuego para cubrir sus necesidades mínimas.

El punto de partida fundamental en este "plan energético alternativo para un crecimiento sostenido" han sido las recomendaciones incluidas en el informe de 1987 de la Comisión Mundial de las Naciones Unidas para el Medio Ambiente y el Desarrollo, más conocido como informe Brundtland. En él se dice que la única manera de conseguir un desarrollo económico compatible con el medio ambiente y que elimine, al

mismo tiempo, el despilfarro de recursos, pasa por la implantación de fuertes programas de ahorro energético en los países más ricos.

Primicia

Salvador quiso dejar bien claro que su grupo político ha sido el único en llevar a cabo una investigación de este tipo "porque nadie piensa en el desastre acaecido en Bangladesh cuando se perdía luz o no planifica su uso, pero el caso es que esa pobre gente se ha visto obligada a deforestar su país para calentar la comida". Y, cómo no, la Tierra pasó la correspondiente factura.

Los redactores del documento pretenden demostrar que su esfuerzo se centra en probar que es viable consumir menos energía sin que ello implique una recesión económica o una disminución de la calidad de vida.

Para todo ello, proponen cerrar todas las centrales nucleares, reducir en torno a un 80 por ciento las emisiones de dióxido de azufre y en un 60 por ciento las de óxidos de nitrógeno, y bajar un 12 por ciento las emisiones de dióxido de carbono.

Cualquier medida, a juicio de los propulsores del estudio, carecería de viabilidad de no mediar una ingente labor de educación pública "para modificar comportamientos energéticamente indeseables y muy extendidos".

- ¿Qué significa la deforestación? Cómo puede pasar factura la naturaleza por ese motivo?.

- ¿Por qué proponen ahorrar energía, pero crear más energía?.

- ¿Qué entiendes por diversificación energética?.

- ¿Cómo puede esta diversificación garantizar un crecimiento sostenido?.

- Recoger información sobre las fuerzas políticas durante la semana preguntando a la familia y consultando en la prensa.

Se expone en clase a los demás compañeros. Análisis de "la quiniela electoral", de La Prensa de Ibiza.

- Analizar artículos de la prensa según las cuestiones: quién lo dice, quién lo publica, qué dice, por qué lo dice, qué pretende.

Artículos analizados en grupos por los alumnos: "El programa electoral de ENE incide en la reconversión turística y en el apoyo a la cultura", en La Prensa de Ibiza, 9 de mayo, y "Fajarnés afirma que Eivissa ha avanzado más en dos años que en los diez anteriores", de La Prensa de Ibiza, 11 de mayo.

ETICA

- Definición por grupos con un ejemplo para llegar a conceptos más generales: progreso, eficacia, etc. Trabajo sobre el artículo "El programa electoral de ENE..."

- Discusión en clase sobre los conceptos: política, democracia, etc.

- Análisis de los programas electorales de las fuerzas políticas y revisión del programa de la fuerza ganadora.

- Recoger información sobre las fuerzas políticas durante la semana preguntando a la familia y consultando en la prensa. Se expone en clase a los demás compañeros. Análisis de "la quiniela electoral", de La Prensa de Ibiza.

- Analizar artículos de la prensa según las cuestiones: quién lo dice, quién lo publica, qué dice, por qué lo dice, qué pretende.

Artículos analizados en grupos por los alumnos: "El programa electoral de ENE incide en la reconversión turística y en el apoyo a la cultura", en La Prensa de Ibiza, 9 de mayo, y "Fajarnés afirma que Eivissa ha avanzado más en dos años que en los diez anteriores", de La Prensa de Ibiza, 11 de mayo.

- Definición por grupos y puesta en común para llegar a conceptos más comprensivos de los términos: progreso, eficacia, voto, diálogo sobre el artículo "El programa electoral de ENE....."

- Discusión en clase sobre los conceptos: política, democracia, etc.

- Análisis de los programas electorales de las fuerzas políticas y revisión del programa de la fuerza ganadora.

**EIVISSA
(21 concej.)**

Federación de Independientes de Eivissa y Formentera (REF)
Partido Popular (PP)
Entesa Nacionalista i Ecologista (ENE)
Izquierda Unida (IU)
Partido Socialista Obrero Español (PSOE)
Centro Democrático y Social (CDS)

**SANT JOSEP
(17 concej.)**

Federación de Independientes de Eivissa y Formentera (REF)
Partido Popular (PP)
Entesa Nacionalista i Ecologista (ENE)
Partido Socialista Obrero Español (PSOE)

**SANT ANTONI
(17 concej.)**

Plataforma Unitaria de Izquierda (PUI)
Federación de Independientes de Eivissa y Formentera (REF)
Partido Popular (PP)
Entesa Nacionalista i Ecologista (ENE)
Grup Autonomíc de Sant Antoni
Partido Socialista Obrero Español (PSOE)
Centro Democrático y Social (CDS)

**STA. EULÀRIA
(17 concej.)**

Partido Popular (PP)
Izquierda Unida (IU)
Entesa Nacionalista i Ecologista (ENE)
Partido Socialista Obrero Español (PSOE)
Plataforma Unitaria de Izquierda (PUI)
Federación de Independientes de Eivissa y Formentera (REF)

**SANT JOAN
(11 concej.)**

Federación de Independientes de Eivissa y Formentera (REF)
Partido Popular (PP)
Partido Socialista Obrero Español (PSOE)

**FORMENTERA
(13 concej.)**

Grupo Independiente de Formentera (GUIF)
Partido Popular (PP)
Partido Socialista Obrero Español (PSOE)

**CONSELL INSULAR
EIVISSA
Y FORMENTERA
(13 consellers)**

Plataforma Unitaria de Izquierdas (PUI)
Izquierda Unida (IU)
Coalición Alianza por la República (AR)
Federación de Independientes de Eivissa y Formentera (REF)
Partido Socialista Obrero Español (PSOE)
Partido Popular (PP)
Centro Democrático y Social (CDS)
Entesa Nacionalista i Ecologista (ENE)
Grupo Independiente de Formentera (GUIF)

Nº DE CONCEJALES Y CONSELLERS

RESGUARDO PARA EL PARTICIPANTE / FECHA: 11 MAYO 91

**EIVISSA
(21 concej.)**

Federación de Independientes de Eivissa y Formentera (REF)
Partido Popular (PP)
Entesa Nacionalista i Ecologista (ENE)
Izquierda Unida (IU)
Partido Socialista Obrero Español (PSOE)
Centro Democrático y Social (CDS)

**SANT JOSEP
(17 concej.)**

Federación de Independientes de Eivissa y Formentera (REF)
Partido Popular (PP)
Entesa Nacionalista i Ecologista (ENE)
Partido Socialista Obrero Español (PSOE)

**SANT ANTONI
(17 concej.)**

Plataforma Unitaria de Izquierda (PUI)
Federación de Independientes de Eivissa y Formentera (REF)
Partido Popular (PP)
Entesa Nacionalista i Ecologista (ENE)
Grup Autonomíc de Sant Antoni
Partido Socialista Obrero Español (PSOE)
Centro Democrático y Social (CDS)

**STA. EULÀRIA
(17 concej.)**

Partido Popular (PP)
Izquierda Unida (IU)
Entesa Nacionalista i Ecologista (ENE)
Partido Socialista Obrero Español (PSOE)
Plataforma Unitaria de Izquierda (PUI)
Federación de Independientes de Eivissa y Formentera (REF)

**SANT JOAN
(11 concej.)**

Federación de Independientes de Eivissa y Formentera (REF)
Partido Popular (PP)
Partido Socialista Obrero Español (PSOE)

**FORMENTERA
(13 concej.)**

Grupo Independiente de Formentera (GUIF)
Partido Popular (PP)
Partido Socialista Obrero Español (PSOE)

**CONSELL INSULAR
EIVISSA
Y FORMENTERA
(13 consellers)**

Plataforma Unitaria de Izquierdas (PUI)
Izquierda Unida (IU)
Coalición Alianza por la República (AR)
Federación de Independientes de Eivissa y Formentera (REF)
Partido Socialista Obrero Español (PSOE)
Partido Popular (PP)
Centro Democrático y Social (CDS)
Entesa Nacionalista i Ecologista (ENE)
Grupo Independiente de Formentera (GUIF)

Nº DE CONCEJALES Y CONSELLERS

CUPON PARA ENVIAR A LA PRENSA DE IBIZA / FECHA: 11 MAYO 91

NOMBRE

DOMICILIO

POBLACION TELEFONO



Progreso, eficacia, valor del voto y diálogo son los principales lemas de los partidos

Otra campaña electoral de carretera y manta

Las referencias al progreso, la eficacia, el valor del voto y la importancia del diálogo son los elementos que definen los lemas de las principales formaciones políticas en la campaña electoral que empieza la medianoche de hoy jueves. Algunas de estas pa-

labras, con las que los partidos intentan sintetizar su mensaje, han podido ser vistas ya por los ciudadanos en carteles y vallas publicitarias, aunque no será hasta mañana cuando vayan acompañadas de la petición explícita de voto.

Fernando CASTÁN

Madrid (Efe).- Los principales partidos políticos se lanzan a partir del 10 de mayo a una nueva campaña electoral de "carretera y manta" sin que la irrupción de las televisiones privadas ó el incremento de los canales autonómicos haya variado sus planes a la hora de afrontar los actos y apariciones públicas.

Así los líderes y candidatos se aprestan para iniciar una desenfrenada carrera en búsqueda del voto y para ello recorrerán con mítines y ruedas de prensa las principales ciudades españolas, acompañados de periodistas y cámaras de televisión.

Se equivocaron aquellos que, al celebrarse las elecciones generales de 1989, aseguraron que esos comicios serían los últimos que se llevarían a cabo siguiendo

do el modelo tradicional y alegaron que el aumento de las emisoras de televisión centraría las campañas en los debates transmitidos en directo.

La información exhaustiva que ofrecerán las emisoras de televisión y de radio se centrará básicamente en dar cuenta de los actos electorales en los que participen los políticos, a lo largo de todo el estado.

En esta línea, el director general de RTVE, Jordi García Candau, ha manifestado reiteradamente que el Ente realizará debates entre las distintas formaciones políticas cuando los "partidos políticos se pongan de acuerdo".

Lo que sí está claro es que los líderes debatirán cada día sobre los principales temas de la campaña a través de sus intervenciones desde las tribunas de oradores.

Así, las alusiones a la vi-

vienda serán frecuentes, al haberse convertido esta cuestión en las más destacada de la campaña, hasta el punto de que todas las formaciones ya han planteado sus respectivas ofertas para facilitar el acceso a la misma por parte de los ciudadanos.

Tampoco faltarán argumentos de apoyo o crítica a la decisión de crear la Corporación Barcaria de España, que agrupará a la Banca Pública, y que ya ha despertado adhesiones y rechazos por parte de las diferentes formaciones políticas.

Otros asuntos que centrarán los mítines serán los relativos a los problemas del tráfico y sus posibles soluciones, a la droga e inseguridad ciudadana o la conservación del medio ambiente, aunque en la precampaña han tenido una menor relevancia que el de la vivienda.

Los candidatos y sus líderes aparecerán de nuevo en cientos de vallas publicitarias, sus programas electorales en miles de folletos y su publicidad por correo se dirigirá a millones de electores.

También millones será lo que se gasten los partidos políticos en esta campaña. Solamente el PSOE, PP, CDS e Izquierda Unida (IU) tienen un presupuesto de más de 4.500 millones de pesetas.

El PSOE gastará casi 2.000 millones de pesetas; el PP, 1.300 millones; IU, 700; y el CDS en torno a los 500

La campaña comienza la noche del día 10 también de la forma tradicional: pegando carteles. El PSOE organiza su "pegada" en Madrid; el PP, en León; Julio Anguita, que no pega carteles pero organiza un acto esa noche, lo hará en Córdoba; y el CDS en Madrid.

El programa electoral de ENE incide en la reconversión turística y en el apoyo a la cultura

Los candidatos a los ayuntamientos de Eivissa y al Consell Insular de Entesa Nacionalista i Ecologista (ENE) presentaron ayer sus programas electorales, que se centran en la defensa del medio ambiente y en el incremento de las actividades culturales,

sobre todo las que defienden la lengua y las actividades propias de las Islas. ENE defiende una moratoria turística y la conversión de ses Salines en parque natural, así como que Baleares asuma las competencias que otras comunidades con lengua propia ya tienen.

P. F. H.

Eivissa.- La necesidad de una moratoria turística, de convertir ses Salines en un parque natural, de descentralizar y normalizar la enseñanza y de aumentar el presupuesto destinado a actividades culturales son algunos de los principales puntos incluidos en el programa electoral de Entesa Nacionalista i Ecologista (ENE), que fue presentado ayer.

El presidente de ENE y candidato a la presidencia del Consell, Antoni Mari, explicó que el eje del programa electoral para el Consell es la defensa del medio ambiente. "Partimos de la base real de que Eivissa es una isla y tiene unas necesidades determinadas y cualquier actuación que se lleve a cabo tiene que tener en cuenta el impacto que puede tener", señaló.

Los proyectos de ENE incluyen modificar la composición de la Comisión Insular de Urbanismo, así como la Ley de Espacios Naturales. También prevé la elaboración de un plan contra incendios y otro de tratamientos de recursos sólidos. Para Antoni Mari, Eivissa es un claro ejemplo de que una renta per cápita alta no

siempre se corresponde con bienestar, por ello apuesta por la paralización del crecimiento turístico y la reconversión de sus plazas. "Esto no significa que no se puedan construir nuevas plazas. Pero si se construyen tienen que ser de calidad y con la condición de que se eliminen otras obsoletas", aclaró.

La formación nacionalista aboga por que Baleares asuma todas las competencias que ya tienen otras comunidades con lengua propia. Además de apoyar todos los canales posibles para la defensa de la lengua y la cultura de las Islas, ENE quiere fomentar las federaciones deportivas y la creación de centros de ocio para los jóvenes, un sector de la población que, a juicio del partido, está muy olvidado. Estas últimas cuestiones podrán ser más desarrolladas a nivel de municipios, cuyos programas electorales también fueron presentados ayer.

Los de Eivissa y Sant Josep defienden la necesidad de crear la figura del consultor municipal para acercar a los ciudadanos a su Ayuntamiento. Las principales reivindicaciones para Santa Eulària serán la aprobación de un Plan General de Ordenación Urba-

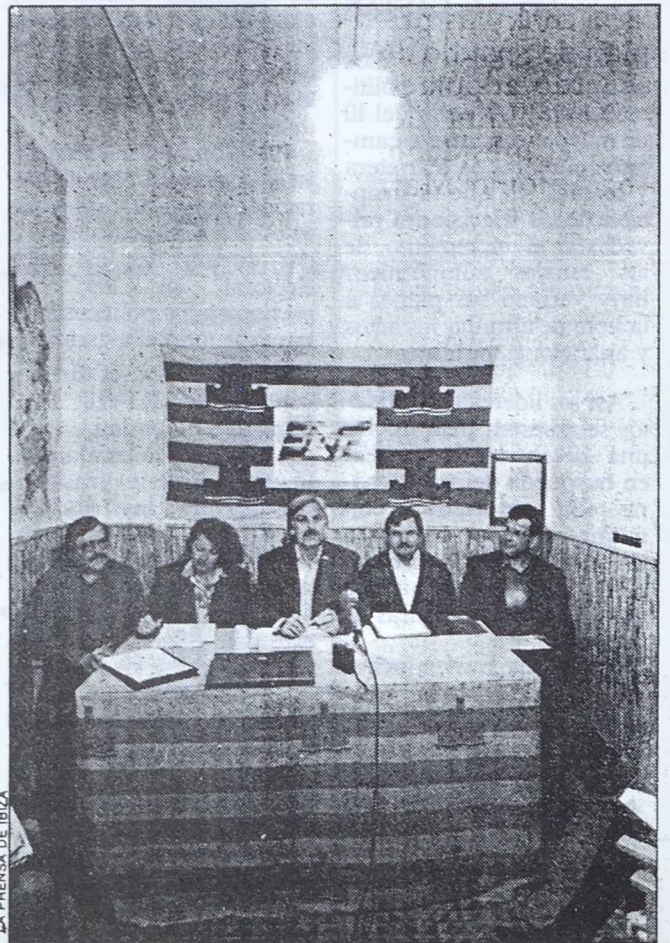

LA PRENSA DE IBIZA

Los candidatos de ENE presentaron ayer los programas electorales

na y mejorar las vías de comunicación de Jesús y Puig d'en Valls. El problema del agua y la falta de infraes-

tructuras de algunos barrios son las carencias denunciadas por el cabeza de lista de ENE en Sant Antoni.



El candidato Enrique Fajarnés, franqueado por María Luisa Cava de Llano y Josefa Costa

Fajarnés afirma que Eivissa ha avanzado más en 2 años que en los 10 anteriores

P. F. H.

Eivissa.- Las líneas básicas de la campaña electoral del Partido Popular (PP) para la alcaldía de Eivissa se centran tanto en recordar al elector la labor realizada por el actual equipo de gobierno municipal como en dar a conocer la propuesta de actuación en los próximos cuatro años.

El PP tratará de "demostrar con hechos que nosotros no sólo prometemos, sino que hacemos", indicó ayer el actual alcalde de la ciudad y candidato al cargo, Enrique Fajarnés Ribas. Fajarnés puso como garantía de la eficacia de su programa electoral el trabajo realizado por el equipo de gobierno en los dos últimos años, ya que se muestra convencido de que hemos hecho más en dos años que en diez. El programa, calificado de "realista", se ha elaborado "de acuerdo con las necesida-

des de la sociedad".

La campaña será fundamentalmente "de calle", es decir, que se realizará de "boca a boca". El Partido Popular, se ha comprometido a no colocar propaganda electoral -ya sea la destinada a los ayuntamientos o al Consell Insular- en otros lugares que no sean los sitios oficiales o los espacios contratados. "No vamos a ensuciar las fachadas de Eivissa", señaló el candidato a la alcaldía, que considera lógico dar ejemplo cuando se está realizando una campaña para mantener limpia la ciudad.

"Como cualquier ciudad europea"

Aunque Fajarnés Ribas no se refirió a ningún punto en concreto de su programa electoral, destacó que lo que su equipo pretende es poner en

práctica unos proyectos, "en consonancia con lo que hemos hecho", que estarán relacionados con todos los ámbitos de la vida cotidiana.

El objetivo del PP es que no hayan barrios de primera y de segunda y eso se ha conseguido en buena parte. Eivissa necesita adaptarse para ofrecer la imagen que todos queremos -añadió el alcalde-. que es una Eivissa comparable a cualquier ciudad europea, que no hable de futuro, sino de presente.

Fajarnés también hizo un llamamiento para que la abstención no vuelva a ser tan alta como viene siendo habitual en las elecciones más recientes (casi del 50 por ciento). La campaña electoral intentará "que la gente vaya a votar, que vote por cualquier opción y si es por el PP mucho mejor", afirmó el número uno de la lista popular del municipio de Eivissa.

La Comisión de Urbanismo deja sin aprobar el plan de abastecimiento de aguas de Eivissa

Durante la última sesión de la Comisión de Urbanismo (CU) de las Illes Balears, aprobada por unanimidad, se ha rechazado el plan de abastecimiento de aguas de Eivissa, en el momento de su presentación por el ayuntamiento de Eivissa. El plan, elaborado por el ayuntamiento de Eivissa, prevé la construcción de una planta de tratamiento de aguas de Eivissa, en el momento de su presentación por el ayuntamiento de Eivissa. El plan, elaborado por el ayuntamiento de Eivissa, prevé la construcción de una planta de tratamiento de aguas de Eivissa, en el momento de su presentación por el ayuntamiento de Eivissa.



GEOGRAFIA

E

HISTORIA

- Extrae los distintos tipos de suelo en el territorio de este recorte
- ¿Qué significado tiene la palabra "suelo no urbanizable"?
- ¿Qué significa "suelo no urbanizable"? ¿Qué otras posibles calificaciones tiene el suelo en el urbanismo?

La Comisión de Urbanismo deja sin aprobar el plan de abastecimiento de aguas de Eivissa

A. P.

Eivissa.- La Comisión Insular de Urbanismo (CIU) de las Pitiusas aprobó ayer definitivamente el plan parcial de s'Olivera, en el término de Santa Eulària, pero pospuso la aprobación del plan director de saneamiento y abastecimiento de agua del municipio de Eivissa, debido a la falta de documentación y de una serie de informes prescriptivos.

Por esta misma razón no se pudo aprobar un plan parcial de la zona de Montecristo, en el municipio de Sant Antoni, donde se pretende ubicar un polígono industrial.

En la segunda reunión que celebra la CIU desde su constitución quedaron por aprobar también dos planes parciales de Can Burgos y es Codolar, ambos en el término municipal de Sant Josep. Los miembros de la Comisión Insular de Urbanismo suspendieron la aprobación de estos dos planes y señalaron una serie de deficiencias que deben ser subsanadas en el plazo de seis meses.

Hasta un total de 57 ex-



Los miembros de la Comisión Insular de Urbanismo celebraron ayer su segunda reunión

pedientes supervisaron ayer los componentes de la CIU correspondientes a obras en suelo no urbanizable, de las que una parte quedaron denegadas y otros sobre la mesa

por diferentes motivos.

De los dos estudios de detalle estudiados en la reunión de ayer, que se alargó durante mañana y tarde, uno correspondía al municipio de Eivissa y

el segundo al de Formentera, concretamente a Sant Francesc Xavier. El primero quedó aprobado, pero no el segundo por no ajustarse a la realidad vigente.

Por otra parte, los componentes de la Comisión Insular de Urbanismo de las Pitiusas estudiaron tres recursos de reposición. Dos de ellos se refieren a sendos acuerdos de denegación, adoptados por la CIU en su reunión del 25 de febrero, de construir en suelo no urbanizable en zonas correspondientes a los municipios de Sant Josep y de Santa Eulària.

Los miembros de la comisión se reafirmaron en desestimar los dos recursos por entender que en el primer caso la construcción solicitada formaba núcleo de población y en la licencia de construcción de Santa Eulària incumplía las Normas Subsidiarias, todavía en vigor en zonas en las que no afecta la Ley de Espacios Naturales.

También se desestimó un tercer recurso de reposición sobre la solicitud de licencia para construir cinco viviendas unifamiliares en Pinar Tarida, de Sant Josep, por considerar que el estudio de detalle no había sido aprobado previamente por el Ayuntamiento.

- Extrae los distintos tipos de planificación que aparecen en este recorte de prensa.

- ¿Qué significado tiene la palabra URBANISMO?.

- ¿Qué significa "suelo no urbanizable"?. ¿Qué otras posibles calificaciones tiene el suelo en el urbanismo?.

- ¿Cuál es el significado económico de la palabra "reconversión"?. ¿Qué puede suponer una reconversión turística, en las Pitiusas? ¿Qué importancia crees que tiene en este tema el retroceso del turismo exterior?.

Un debate sobre turismo pone en evidencia la otra cara de la crisis

ELECCIONES

MUNICIPALES 91 AUTONÓMICAS

José Manuel PIÑA

Eivissa. La necesidad de crear un "gran pacto turístico", que aúne las posturas de las instituciones, los empresarios y los trabajadores relacionados con el Turismo fue uno de los puntos en los que los participantes en la mesa redonda que sobre la crisis y alternativas de este sector se celebró ayer por la tarde en el salón de actos del edificio de Sindicatos mostraron mayor acuerdo.

Al acto, organizado por los sindicatos UGT y Comisiones Obreras, asistieron la diputada autonómica Paula Guillem, en representación de Entesa Nacionalista i Ecologista (ENE); Mariano Llobet, como miembro de

la Federación de Independientes de Eivissa y Formentera; Paco Sánchez, de la Plataforma Unitaria de Izquierdas (PUI); Toni Costa, del PSOE, y Miquel Ramón, de Izquierda Unida.

La única ausencia a la mesa redonda corrió a cargo de los representantes del Partido Popular, que excusaron previamente su ausencia, aludiendo a su compromiso de asistir sólo a los debates convocados por los medios de comunicación.

La intervención más polémica del acto -que se prolongó por espacio de tres horas- la protagonizó el diputado socialista que, tras desarrollar el programa que su partido desarrollará de vencer en la confrontación electoral del próximo domingo y contestar a algunos de los ponentes, abandonó el debate por compromisos adquiridos anterior-

mente, dejando en su lugar a Pedro Campillo.

El motivo de la disputa surgió cuando Toni Costa sugirió que había que adaptar la oferta turística a la demanda, contrariamente al resto de los ponentes que defendieron, sin exclusión el crecimiento cero. "Eivissa no puede crecer más, porque hemos superado el punto óptimo de acogida, con lo que se reduce el grado de satisfacción del turista", había afirmado momentos antes Mariano Llobet.

Por su parte, Miquel Ramón aseguró que "nos hemos ganado la crisis a pulso", refiriéndose al "urbanismo salvaje, la destrucción sistemática de los recursos naturales", acusando de ello al "empresariado y a la clase política local". En parecidos términos se había expresado también Toni Costa, que calificó a los em-



El público protestó al final del acto al considerar que no se había abordado "la reconversión salvaje"

presarios hoteleros de "poco preparados, irresponsables" y de "mantener una política antisocial".

Tras los diversos turnos de intervenciones que dea-

rollaron los ponentes, se cedió la palabra al público asistente, que manifestó, junto con Miquel Ramón, su descontento al considerar que los políticos se habían limitado a exponer

sus programas en lugar de ahondar en el fondo de la cuestión: la solidaridad con los trabajadores afectados por "la reconversión salvaje" que algunos empresarios han abordado ante la crisis.

- ¿Cuál es el funcionamiento de la oferta y la demanda en la economía de mercado?.

- ¿Qué significado tiene la frase "adaptar la oferta a la demanda turística"?

- ¿Qué significado tiene el concepto "crecimiento cero" en el turismo? ¿En qué temas sociales o económicos se ha propuesto en alguna ocasión este concepto? ¿Conoces algún pensador o estudio socioeconómico que defendiera el crecimiento cero? ¿Cuál es, en última instancia la causa de todo crecimiento cero?.

El programa electoral de ENE incide en la reconversión turística y en el apoyo a la cultura

Los candidatos a los ayuntamientos de Eivissa y al Consell Insular de Entesa Nacionalista i Ecologista (ENE) presentaron ayer sus programas electorales, que se centran en la defensa del medio ambiente y en el incremento de las actividades culturales,

sobre todo las que defienden la lengua y las actividades propias de las Islas. ENE defiende una moratoria turística y la conversión de ses Salines en parque natural, así como que Baleares asuma las competencias que otras comunidades con lengua propia ya tienen.

P. F. H.

Eivissa.- La necesidad de una moratoria turística, de convertir ses Salines en un parque natural, de descentralizar y normalizar la enseñanza y de aumentar el presupuesto destinado a actividades culturales son algunos de los principales puntos incluidos en el programa electoral de Entesa Nacionalista i Ecologista (ENE), que fue presentado ayer.

El presidente de ENE y candidato a la presidencia del Consell, Antoni Mari, explicó que el eje del programa electoral para el Consell es la defensa del medio ambiente. "Partimos de la base real de que Eivissa es una isla y tiene unas necesidades determinadas y cualquier actuación que se lleve a cabo tiene que tener en cuenta el impacto que puede tener", señaló.

Los proyectos de ENE incluyen modificar la composición de la Comisión Insular de Urbanismo, así como la Ley de Espacios Naturales. También prevé la elaboración de un plan contra incendios y otro de tratamientos de recursos sólidos. Para Antoni Mari, Eivissa es un claro ejemplo de que una renta per cápita alta no

siempre se corresponde con bienestar, por ello apuesta por la paralización del crecimiento turístico y la reconversión de sus plazas. "Esto no significa que no se puedan construir nuevas plazas. Pero si se construyen tienen que ser de calidad y con la condición de que se eliminen otras obsoletas", aclaró.

La formación nacionalista aboga por que Baleares asuma todas las competencias que ya tienen otras comunidades con lengua propia. Además de apoyar todos los canales posibles para la defensa de la lengua y la cultura de las Islas, ENE quiere fomentar las federaciones deportivas y la creación de centros de ocio para los jóvenes, un sector de la población que, a juicio del partido, está muy olvidado. Estas últimas cuestiones podrán ser más desarrolladas a nivel de municipios, cuyos programas electorales también fueron presentados ayer.

Los de Eivissa y Sant Josep defienden la necesidad de crear la figura del consultor municipal para acercar a los ciudadanos a su Ayuntamiento. Las principales reivindicaciones para Santa Eulària serán la aprobación de un Plan General de Ordenación Urbana



Los candidatos de ENE presentaron ayer los programas electorales

na y mejorar las vías de comunicación de Jesús y Puig d'en Valls. El problema del agua y la falta de infraestructuras de algunos barrios son las carencias denunciadas por el cabeza de lista de ENE en Sant Antoni.

- ¿Cuál es el significado de "moratoria turística" y "parque natural"?
- ¿Qué es la renta per capita? ¿Cuál es la diferencia entre nivel de vida y calidad de vida?, asocialos con r.p.c. y bienestar. ¿Qué factores pueden disminuir la calidad de vida sin afectar al nivel de vida?
- ¿Cuál es el significado económico de la palabra "reconversión"? ¿Qué puede suponer una reconversión turística en las Pitiusas? ¿Qué importancia crees que tiene en este tema el retroceso del turismo exterior?

59.318 electores de las Pitiüses designan hoy a 13 consellers, 6 alcaldes y 90 concejales

PP, PSOE y Federación de Independientes de Eivissa y Formentera (Fief) son las únicas formaciones políticas que han presentado listas en todos los ayuntamientos pitiüses. El CDS presenta candidaturas tan sólo en dos municipios, Eivissa y Sant Antoni, al igual

que Izquierda Unida (IU). Entesa Nacionalista i Ecologista (ENE) se presenta en Eivissa, Sant Josep y Sant Antoni. Durante la jornada de hoy, los electores de las Pitiüses elegirán a 13 consellers, 6 alcaldes y 90 concejales. El municipio de Eivissa es el que tiene

un Consistorio numéricamente mayor, con 21 concejales, frente al de Sant Joan que sólo tiene 11 ediles. Los municipios de Formentera y Sant Josep han visto aumentados sus representantes al haberse incrementado las cifras de población.

El PP, PSOE y FIEF cerraron la campaña electoral con mítines y fiestas de cierre

Diario de Ibiza

Viernes, 24 de mayo de 1991

AGENDA

- **PSOE.** 21'30 horas. Avenida de Santa Eulària. Fiesta de fin de campaña, con la participación de Ramón Aguiló, que cerrará el acto.
- 21'00 horas. Final de campaña en Can Rafal y Tipic, en Formentera.
- **GUIF.** 21'30 horas. Bar Emilianio de Sant Francesc. Gran fiesta mitin final de campaña. Actuaciones musicales de Aires Formenterencs y Panorama.
- **IU.** 20'00 horas. Paseo marítimo de ses Figueretes. Gran fiesta fin de campaña.
- **CDS.** 22'00 horas. Cierre de campaña en el Disco Manhattan de Sant Antoni.
- **FIEF.** 20'30 horas. Casino de Ibiza. Mitin Final de Campaña.
- 21'00 horas. Cine Cartago.
- 22'00 horas. Vara de Rey. Fiesta Popular.
- 21'00 horas. Colegio Cervantes de Sant Antoni. Mitin fin de campaña.
- **ENE.** 19'30 horas. Concentración en la plaza de sa Graduada. Circuito en bicicleta por el interior de la ciudad de Eivissa.
- **PP.** 20'30 horas. Passeig de Joan Carles I. Mitin fin de campaña. Cerrará el acto Abel Matutes. Actuarán Los Diablos y Orquesta des Pla de Vila.
- **RADIO DIARIO.** 17'00 horas. Debate en directo desde Formentera con los candidatos a la alcaldía del PP, PSOE y GUIF.

- Elabora una cartografía con las candidaturas políticas en las Pitiüses y con los actos finales de la campaña.

- ¿A qué tipo de función urbana pertenecen estos actos?. ¿Qué otras funciones urbanas existen?.

- ¿Desde un punto de vista global, estos núcleos pueden considerarse urbanos?. Razona la respuesta.

Izquierda Unida presenta un plan basado en el ahorro energético y la ecología

P. F. H. reducir gastos.

Eivissa.- Salvador Jover, miembro de la presidencia federal de Izquierda Unida (IU), presentó ayer en Eivissa el proyecto "Energía 2000", un plan energético alternativo "que no se ha hecho básicamente para desnuclearizar el país, sino que propone soluciones a todos los problemas de energía".

Este plan, elaborado por el Área de Planificación Económica de IU en colaboración con la Asociación Ecologista de Defensa de la Naturaleza (Aedenat), parte de la base de que no va ligado a mayor gasto energético y sigue las directrices de que hay que ahorrar energía para beneficiar a los países que carecen de ella y

Energía 2000 coincide en muchos aspectos con el proyecto que el Gobierno va a poner en marcha, pretende acabar con la energía nuclear, por lo cual, propone impulsar y diversificar otras fuentes de energía, entre las que destaca el gas natural. También prevé el mantenimiento de la producción del carbón y la reducción del consumo del petróleo y apuesta por las energías renovables (solar, eólica, entre otras) con el fin de que a partir del año 2000 "las fuentes energéticas más utilizadas sean las menos contaminantes".

La utilización de energías alternativas no contaminantes es actualmente uno de los capítulos más importantes dentro de la problemática global medioambiental, según

Salvador Jover, para quien el proyecto Energía 2000 significa una apuesta por un nuevo modelo y por un nuevo mercado, que tiene que ser "más democrático y menos intervencionista". El producto básico que se vendería en este mercado sería el que ahorre energía, para lo cual también es necesario un cambio de hábitos culturales.

El proyecto elaborado por IU y Aedenat—"el único que hay en nuestro país"—urge a empezar a reducir la lluvia ácida en un 80 por ciento, las emulsiones de óxido nítrico en un 60 por ciento y el efecto invernal en un 12 por ciento para reducir los efectos medioambientales negativos.

Este plan energético alternativo será presentado en la próxima sesión del Parlament balear.



Salvador Jover, miembro de la presidencia federal de Izquierda Unida

- Explica brevemente la problemática actual de la energía.

- ¿Qué fuentes de energía convencionales se mencionan en el texto?

- ¿Cuál es la problemática de la energía nuclear?

- ¿Cuáles son las fuentes de energía "renovables"?

- ¿A qué tipo de fuentes de energía se pueden achacar los efectos medioambientales negativos?

- Teniendo en cuenta las condiciones naturales de Ibiza, elabora un plan de abastecimiento de energía para la isla.

J. M. PIÑA

Eivissa- La oposición a la ampliación del puerto proyectada por el MOPU y a la construcción del segundo cinturón de ronda de Eivissa, el crecimiento cero en materia urbanística y la necesidad de declarar cuenca hidrográfica única a toda la isla son algunos de los puntos del programa electoral con el que la agrupación Izquierda Unida concurre a las elecciones del próximo 26 de mayo y que hicieron público ayer en el transcurso de una rueda de prensa.

Los responsables de Izquierda Unida en Eivissa señalaron que abordarán la campaña electoral que hoy ha comenzado destacando los aspectos que les diferencian de los demás partidos, como los ya citados o la que apunta a la necesidad de que los ayuntamientos dispongan de un importante patrimonio de suelo público disponible "para que sea posible la construcción de viviendas sociales y equipamientos de todo tipo".

Otro de los puntos del programa de esta agrupación propone el cierre del vertedero "ilegal e incontrolado" de Cala Llonga, su sustitución por una planta de tratamiento y transformación gestionada por el Consell y la "recogida selectiva en origen de los residuos sólidos y urbanos".



Los candidatos de Izquierda Unida presentaron ayer su programa para las elecciones del próximo día 26

IU propone frenar el crecimiento urbanístico en Eivissa

- ¿Qué significado tiene en economía el concepto de "crecimiento cero" y cuál es su objetivo?.
- Haz una clasificación de los residuos contaminantes y explica su grado de incidencia medioambiental.
- Elabora un plan de reciclaje de residuos sólidos para la ciudad de Eivissa.

Los vecinos de Puig d'en Valls se oponen al "faraónico" segundo cinturón de ronda

Redacción

Eivissa.- La Asociación de Vecinos de Puig d'en Valls califica de "faraónicas" las obras de construcción del segundo cinturón de ronda, ya que "no va a solucionar el problema del tráfico y además responde a intereses personales de unos pocos de los que muchos van a salir perjudicados".

Los vecinos de este núcleo urbano rechazan la solución propuesta por la conselleria de Obras Públicas del Govern balear de crear una intersección de la carretera de acceso a la parroquia con el futuro cinturón de ronda, así como un "nudo de acceso" al primer cinturón. Consideran que estas propuestas no solucionan "el problema de aislamiento que representa dicho cinturón para nuestro pueblo" y que el proyecto de construir una rotonda que habían presentado semanas atrás al presidente del Consell Insular es "totalmente viable a nivel técnico".

- ¿Qué significado tiene la calificación de "obras faraónicas"?

- ¿Cómo se explica que un cinturón de ronda comunique y a la vez aisle?

- ¿Puedes citar ejemplos de polígonos urbanos contiguos con dedicaciones incompatibles?

Un equilibrio escorado hacia la derecha

Redacción

Eivissa.- Salvo en las primeras elecciones de 1979, el electorado de la ciudad de Eivissa ha mostrado en las municipales una evidente polarización, repartiendo su voto casi a partes iguales entre los partidos de centro-derecha y el PSOE. El equilibrio de fuerzas ha sido tan preciso que en 1983 sólo 55 votos dieron la victoria a la candidatura *popular* frente a la socialista, mientras que en 1987 fue el PSOE el que aventajó en 286 votos a AP; en ambas ocasiones los dos partidos obtuvieron idéntico número de concejales (10 en 1983 y 9 en 1987) y el gobierno municipal quedó a expensas de los grupos bisagras, PDL (1 concejal en el 83) o CDS (3 concejales en el 87), que siempre se decantaron a favor de los conservadores. Sólo en 1979, cuando el Partido Comunista logró un concejal, hubo en el Ayuntamiento representantes de cuatro formaciones políticas; desde entonces únicamente tres grupos obtuvieron representación en el Consistorio. No obstante, las escisiones en el seno de algunos partidos originaron la

salida de concejales elegidos en determinadas candidaturas de la disciplina de esos grupos municipales para adscribirse a otros de carácter mixto.

Salvo el paréntesis de dos años (1987-89) de gobierno socialista, los otros diez años de democracia municipal han visto alcaldes de centro-derecha elegidos por ser los números 1 de la lista más votada, y hasta ahora ninguno de ellos repitió mandato.

El municipio de Eivissa es, con el de Formentera y el de Sant Joan, uno de los que ha visto dos alcaldes durante los cuatro años de mandato de las corporaciones elegidas en 1987: los dos primeros, como consecuencia de las mociones de censura presentadas en ambos ayuntamientos para deponer a los respectivos alcaldes socialistas, y el tercero en aplicación de un pacto de alternancia.

Tanto las candidaturas *populares* como las socialistas alcanzaron sus mayores porcentajes de voto en 1983, con el 43,1 y 42,6 por ciento, respectivamente, y ambas experimentaron un ligero retroceso en 1987 a raíz de la irrupción del CDS en el mapa político municipal.

	1979	1983	1987
AP-PP	26,5 %	43,1 %	39,5 %
Concejales	6	10	9
CDS	—	—	13 %
Concejales	—	—	3
PCE	7,7 %	3,6 %	4,1 %
Concejales	1	—	—
PDL	—	7,39 %	—
Concejales	—	1	—
PSOE	29,9 %	42,6 %	42,4 %
Concejales	7	10	9
UCD	30,8 %	—	—
Concejales	7	—	—

- Busca el significado de los siguientes términos:

elecciones	voto	izquierda
centro	derecha	partido
demócrata	liberal	conservador
socialista	comunista	

- Elabora una breve reseña histórica de las siguientes ideologías:

democracia	liberalismo
socialismo	comunismo

- Haz una breve biografía de una persona relacionada con cada una de ellas.

- Elabora una línea de tiempo con hechos históricos relacionados con ellas desde 1.760 hasta la actualidad.

Evaluación

Teniendo en cuenta que se trataba de una experiencia novedosa en este centro, se ha realizado una encuesta entre los profesores y profesoras participantes en ella con el propósito de valorar aspectos cualitativos, atendiendo a la motivación de los propios alumnos, su participación en los trabajos en grupo y debates, su capacidad crítica, la asimilación de los contenidos en los que se han insertado las actividades y detectar las dificultades que se observaron en el desarrollo de la propia experiencia.

Se pudo comprobar que la motivación en el alumnado, así como el grado de participación en las tareas en grupo, tuvieron una valoración media-alta. Descendió el grado de asimilación de los contenidos y la capacidad crítica de los alumnos a la hora de interpretar los mensajes electorales, que se situaron en valores medios.

En cuanto a las dificultades encontradas se puede citar el excesivo número de alumnos por aula; el que las noticias de prensa aparecían únicamente en castellano, con lo que las actividades de catalán se centraron exclusivamente en la propaganda electoral, que pertenecía mayoritariamente a un único partido político; complicaciones gramaticales a la hora de establecer comparaciones con el inglés; y finalmente las dificultades de establecer relaciones entre las noticias electorales y los contenidos de las Ciencias Naturales y Sociales.

Se puede concluir diciendo que esta actividad no se realizó con las condiciones más favorables, por ser la etapa final del curso, por la falta de experiencia en este terreno, etc. Sin embargo de ella se han extraído algunas conclusiones que mejorarán el resultado de iniciativas posteriores. Y, sobre todo, que se trata de un tipo de actividad en el que merece la pena participar.



"SA NOSTRA"
CAIXA DE BALEARS

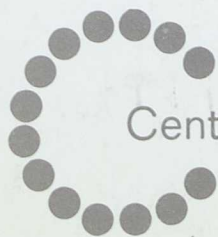

Centre de Professors

Avgda. Espanya, 15 - 3.^{er}

Tèl. 30 05 19

Eivissa