



GOBIERNO
DE ESPAÑA

MINISTERIO
DE EDUCACIÓN

Las cifras de la educación en España

Estadísticas e indicadores

Edición 2009



educacion.es

Las cifras de la educación en España
Estadísticas e indicadores
Edición 2009



GOBIERNO
DE ESPAÑA

MINISTERIO
DE EDUCACIÓN



MINISTERIO DE EDUCACIÓN
SECRETARÍA GENERAL TÉCNICA
Oficina de Estadística

Edita:

© SECRETARÍA GENERAL TÉCNICA
Subdirección General de Información y Publicaciones

Catálogo de publicaciones del Ministerio de Educación
<http://www.educacion.es>

Fecha de edición: 2009
NIPD: 660-09-009-2
ISBN: 978-84-369-4753-3
Depósito Legal: M-27.608-2009
Imprime: Solana e hijos, Artes Gráficas, S. A.

PRESENTACIÓN

Con esta publicación se alcanza la décima edición del anuario estadístico de la educación, denominado *Las cifras de la educación en España*. Este trabajo de síntesis estadística es elaborado por la Oficina de Estadística de este Departamento, con el fin de proporcionar una panorámica de la situación de la educación española, a través de datos relevantes e indicadores provenientes de distintas fuentes.

Se mantiene la estructura ya consolidada de la publicación, agrupando los capítulos sobre aspectos más concretos en torno a ocho grandes apartados: *el contexto; los recursos; la escolarización, la transición y los resultados; las enseñanzas; diversos aspectos de la educación; las relaciones con el exterior y la comparación internacional*.

Por otra parte, y como en ediciones anteriores, se han incorporado novedades derivadas de nuevas informaciones estadísticas disponibles. Por ejemplo, se facilitan datos del porcentaje de mujeres en los equipos directivos de los centros educativos, que proceden de la *Estadística de la Enseñanza en España niveles no universitarios*. También ha de destacarse la novedad que supone que ésta sea la única publicación en papel que se mantiene de las estadísticas elaboradas por la citada Oficina, atendiendo las recomendaciones del Plan de Contratación Pública Verde de la Administración General del Estado.

El nivel principal de desagregación de la información de esta publicación es el de comunidad autónoma, lo que permite conocer las características de la educación en cada comunidad y comparar e identificar las diversas situaciones que puedan existir.

El Ministerio de Educación, agradece la cooperación de las Consejerías de Educación de las Comunidades Autónomas, así como la colaboración de otros organismos que han suministrado datos procedentes de sus fuentes estadísticas, cuyas aportaciones han permitido elaborar la presente publicación.

MERCEDES LÓPEZ REVILLA
Subsecretaria del Ministerio de Educación

ÍNDICE

PRESENTACIÓN	III
INTRODUCCIÓN	XVII
Organigrama del Sistema Educativo: Correspondencia con la Clasificación Internacional Normalizada de la Educación (CINE)	XXI
A. CONTEXTO DE LA EDUCACIÓN	
A1. El contexto geográfico, demográfico y económico de la educación	
A1.0 Contenido, notas explicativas y fuentes de información	3
A1.1 <i>Gráfico:</i> La población y el alumnado, por comunidad autónoma	5
A1.2 La educación y el contexto, por comunidad autónoma	6
A1.3 El nivel de formación de la población adulta, por sexo y comunidad autónoma	7
A1.4 La estructura de la población joven, por comunidad autónoma	8
A1.5 <i>Gráfico:</i> El P.I.B. per cápita y el porcentaje de enseñanza pública no universitaria, por comunidad autónoma	9
A1.6 <i>Gráfico:</i> El P.I.B. per cápita y tasa bruta de población que supera la prueba de acceso a la universidad, por comunidad autónoma	9
A1.7 <i>Gráfico:</i> El porcentaje de población rural y el número medio de alumnos por unidad en E. Primaria, por comunidad autónoma	10
A1.8 <i>Gráfico:</i> El porcentaje de población adulta que ha completado estudios post-obligatorios y la tasa de graduados en secundaria post-obligatoria, por comunidad autónoma	10
A1.9 <i>Gráfico:</i> Escolarización de la población por edad y sexo, para cada comunidad autónoma	11
B. RECURSOS DESTINADOS A LA EDUCACIÓN	
B1. Los centros docentes y su oferta educativa	
B1.0 Contenido, notas explicativas y fuentes de información	15
B1.1 Clasificación de los centros, por tipo de centro, titularidad y comunidad autónoma	16
B1.2 Número de centros que imparten cada enseñanza de Régimen General no universitaria, por titularidad y comunidad autónoma	18
B1.3 Número de centros que imparten cada enseñanza de Régimen Especial, por titularidad y comunidad autónoma	19
B1.4 Número de centros que imparten cada enseñanza de Régimen General no universitaria, por titularidad y tipo de centro	20
B1.5 Centros, profesores, unidades/grupos, alumnado y ratios, por tipo de centro y titularidad. Enseñanzas de Régimen General no universitarias	21
B1.6 Centros, profesores, unidades/grupos, alumnado y ratios, por tipo de centro, titularidad y comunidad autónoma. Enseñanzas de Régimen General no universitarias	22
B1.7 Distribución porcentual de los centros que imparten enseñanzas de Régimen General no universitarias según tamaño del centro (número de alumnos), por titularidad y comunidad autónoma	24
B1.8 Distribución porcentual de los centros que imparten enseñanzas de Régimen General no universitarias según número de unidades/grupos, por tipo de centro y comunidad autónoma	25
B1.9 Centros docentes según tamaño de municipio, por tipo de centro y titularidad. Enseñanzas de Régimen General no universitarias	27
B1.10 Distribución porcentual de los centros según tamaño de municipio, por titularidad y comunidad autónoma. Enseñanzas de Régimen General no universitarias	28
B1.11 Número medio de alumnos y de unidades/grupos por centro, por tamaño de municipio, tipo de centro y titularidad. Enseñanzas de Régimen General no universitarias	29
B1.12 Número medio de profesores y de alumnos por unidad/grupo, por tamaño de municipio, tipo de centro y titularidad. Enseñanzas de Régimen General no universitarias	30

B1.13	<i>Gráfico:</i> Distribución porcentual de los centros que imparten enseñanzas de Régimen General no universitarias según tamaño del centro (número de alumnos), por comunidad autónoma.....	31
B1.14	<i>Gráfico:</i> Distribución porcentual de los centros públicos y de los centros privados según tamaño (número de alumnos). Enseñanzas de Régimen General no universitarias	31
B1.15	<i>Gráfico:</i> Número medio de alumnos por unidad/grupo en los centros de la Administración Educativa y en el resto de centros, por comunidad autónoma. Enseñanzas de Régimen General no universitarias	32
B1.16	<i>Gráfico:</i> Número medio de profesores por unidad/grupo en los centros de la Administración Educativa y en el resto de centros, por comunidad autónoma. Enseñanzas de Régimen General no universitarias.....	32
B1.17	<i>Gráfico:</i> Número medio alumnos y de profesores por unidad/grupo, por tamaño de municipio. Centros Públicos. Enseñanzas de Régimen General no universitarias	33
B2. Los servicios complementarios		
B2.0	Contenido, notas explicativas y fuentes de información.....	35
B2.1	Número de centros que ofertan cada servicio complementario por tipo de centro y titularidad	36
B2.2	Número de centros que ofertan servicios complementarios, por tipo de centro y comunidad autónoma. Centros Públicos	37
B2.3	Número de centros que ofertan servicios complementarios, por tipo de centro y comunidad autónoma. Centros Privados.....	38
B2.4	Porcentaje de centros que ofertan servicios complementarios, por tamaño de municipio, tipo de centro y titularidad	39
B2.5	Porcentaje de centros que ofertan servicios complementarios, por tamaño de municipio, tipo de centro y comunidad autónoma. Centros públicos.....	40
B2.6	Porcentaje de centros que ofertan servicios complementarios, por tamaño de municipio, tipo de centro y comunidad autónoma. Centros privados	41
B2.7	Alumnado usuario de servicios complementarios, por enseñanza.....	42
B2.8	Porcentaje de alumnado de E. Infantil, E. Primaria y E.S.O. usuario de servicios complementarios, por comunidad autónoma y titularidad	43
B2.9	<i>Gráfico:</i> Porcentaje del alumnado de E. Infantil, E. Primaria y E.S.O. usuario de servicios complementarios, por titularidad del centro y comunidad autónoma	44
B3. El profesorado y otro personal en centros docentes		
B3.0	Contenido, notas explicativas y fuentes de información.....	45
B3.1	Profesorado por tipo de centro, titularidad y comunidad autónoma	46
B3.2	Distribución porcentual del profesorado según nivel de enseñanza que imparte, por titularidad y comunidad autónoma.....	48
B3.3	Porcentaje de mujeres en el profesorado, por enseñanza que imparten, titularidad y comunidad autónoma.....	49
B3.4	Porcentaje de mujeres en el profesorado por tipo de centro.....	50
B3.5	Porcentaje de mujeres en los equipos directivos de los centros educativos de Régimen General ...	51
B3.6	Porcentaje de mujeres en los equipos directivos de los centros educativos de Régimen General. Centros Públicos	52
B3.7	Porcentaje de mujeres en los equipos directivos de los centros educativos de Régimen General. Centros Privados.....	53
B3.8	Número medio de alumnos por profesor, por tipo de centro, titularidad y comunidad autónoma. Enseñanzas de Régimen General no universitarias	54
B3.9	Distribución porcentual del profesorado según edad, por cuerpo/categoría, titularidad y comunidad autónoma.....	55
B3.10	Distribución porcentual del profesorado según edad, por cuerpo/categoría, sexo y comunidad autónoma..	56
B3.11	Distribución porcentual del profesorado según edad, por Universidad y sexo. Enseñanza Universitaria ...	57
B3.12	Movilidad del profesorado: Resultados del Concurso Nacional de Traslados del Cuerpo de Maestros ...	58
B3.13	Resultados del Concurso Nacional de Traslados de los Cuerpos de E. Secundaria y Régimen Especial ...	59
B3.14	Otro personal en centros docentes de enseñanzas de Régimen General no universitarias y porcentaje de mujeres, por función/categoría, titularidad y comunidad autónoma	60
B3.15	<i>Gráfico:</i> Porcentaje de mujeres en el profesorado por comunidad autónoma	61
B3.16	<i>Gráfico:</i> Distribución porcentual del profesorado según enseñanza, por comunidad autónoma	61
B3.17	<i>Gráfico:</i> Porcentaje de profesorado con "50 y más años" de edad, por cuerpo/categoría. Enseñanzas de Régimen General no universitarias	62
B4. El gasto en educación		
B4.0	Contenido, notas explicativas y fuentes de información.....	63
B4.1	El gasto público en educación (1997 a 2006)	64
B4.2	El gasto de las familias en educación (1997 a 2006).....	64

B4.3	Participación de las Administraciones públicas en el gasto público en educación, por actividad educativa..	66
B4.4	Distribución porcentual del gasto público en educación por actividad educativa.....	67
B4.5	Distribución porcentual del gasto público en educación por naturaleza económica	68
B4.6	Gasto público por alumno, en enseñanzas no universitarias, por comunidad autónoma.....	69
B4.7	<i>Gráfico:</i> Distribución porcentual de la participación de las Administraciones en el gasto público en educación	70
B4.8	<i>Gráfico:</i> Distribución del gasto público en educación no universitaria de las Administraciones educativas, por naturaleza económica.....	70

B5. Las becas y ayudas a la educación

B5.0	Contenido, notas explicativas y fuentes de información	71
B5.1	Beneficiarios de ayudas concedidas en enseñanzas obligatorias, E. Infantil y E. Especial, por enseñanza y comunidad autónoma	73
B5.2	Importe de las ayudas concedidas en enseñanzas obligatorias, E. Infantil y E. Especial, por enseñanza y comunidad autónoma	74
B5.3	Becarios de enseñanzas post-obligatorias no universitarias, por enseñanza y comunidad autónoma	75
B5.4	Importe de las becas concedidas en enseñanzas post-obligatorias no universitarias, por enseñanza y comunidad autónoma	76
B5.5	Porcentaje de becarios e importe medio por becario en bachillerato y formación profesional, por comunidad autónoma.....	77
B5.6	Becas concedidas en Educación Universitaria, por universidad	78
B5.7	Becarios e importe de las becas concedidas en Educación Universitaria, por universidad.....	79
B5.8	Porcentaje de becarios de enseñanzas post-obligatorias, por enseñanza y tipo de beca.....	80
B5.9	Importe de las ayudas concedidas en enseñanzas obligatorias, E. Infantil y E. Especial, por tipo de ayuda y Administración educativa financiadora	81
B5.10	Importe de las becas concedidas en enseñanzas post-obligatorias no universitarias, por tipo de ayuda y Administración educativa financiadora	82
B5.11	Importe de las becas universitarias, por tipo de ayuda y Administración educativa financiadora	83
B5.12	Beneficiarios e importes de programas de gratuidad de libros, por comunidad autónoma y provincia	84
B5.13	<i>Gráfico:</i> Porcentaje de becarios en bachillerato y formación profesional, por comunidad autónoma y Administración educativa financiadora.....	85
B5.14	<i>Gráfico:</i> Porcentaje de becarios en las universidades públicas, por universidad y Administración educativa financiadora	86
B5.15	<i>Gráfico:</i> Distribución porcentual del importe de las becas y ayudas, por enseñanza y Administración educativa financiadora	87

B6. La sociedad de la información y la comunicación en los centros docentes

B6.0	Contenido, notas explicativas y fuentes de información	89
B6.1	Número medio de alumnos por ordenador, titularidad del centro y comunidad autónoma.....	90
B6.2	Número medio de profesores por ordenador, titularidad del centro y comunidad autónoma.....	91
B6.3	Número medio de ordenadores por unidad/grupo, titularidad del centro y comunidad autónoma.....	91
B6.4	Distribución porcentual de los ordenadores por utilización preferente, titularidad del centro y comunidad autónoma.....	92
B6.5	Distribución porcentual de los ordenadores por tipo de ordenador, titularidad del centro y comunidad autónoma.....	93
B6.6	Distribución porcentual de los ordenadores por ubicación y comunidad autónoma	94
B6.7	Porcentaje de centros con conexión a Internet por tipo de conexión, titularidad del centro y comunidad autónoma	95
B6.8	Porcentaje de centros públicos con conexión a Internet por tipo de conexión, tipo de centro y comunidad autónoma.....	96
B6.9	Distribución porcentual de los centros con conexión a Internet según el ancho de banda por titularidad del centro y comunidad autónoma.....	97
B6.10	Distribución porcentual de los centros públicos con conexión a Internet según el ancho de banda, por tipo de centro y comunidad autónoma.....	98
B6.11	Utilización de Internet y utilización del ordenador de los niños de 10 a 15 años en los tres meses anteriores a la entrevista	99
B6.12	<i>Gráfico:</i> Número medio de alumnos por ordenador destinado a tareas de enseñanza y aprendizaje, en centros públicos por comunidad autónoma	100
B6.13	<i>Gráfico:</i> Utilización de Internet de los niños de 10 a 15 años en los tres meses anteriores a la entrevista por comunidad autónoma.....	101

C. ESCOLARIZACIÓN, TRANSICIÓN Y RESULTADOS EN EL SISTEMA EDUCATIVO

C1. La escolarización en el sistema educativo

C1.0	Contenido, notas explicativas y fuentes de información.....	105
C1.1	Alumnado matriculado por enseñanza, sexo y comunidad autónoma.....	106
C1.2	Tasas netas de escolarización, por edad, enseñanza y sexo.....	108
C1.3	Alumnado matriculado por edad, sexo y comunidad autónoma.....	110
C1.4	Tasas netas de escolarización en edades significativas, por sexo y comunidad autónoma (1996 -97, 2001-02 y 2006 -07).....	113
C1.5	Esperanza de vida escolar a los 6 años, por sexo y comunidad autónoma (2001-02 y 2006 -07) ...	114
C1.6	Distribución porcentual del alumnado de enseñanzas de Régimen General según tipo de financiación/ titularidad del centro, por enseñanza y comunidad autónoma.....	115
C1.7	Distribución porcentual del alumnado matriculado según tamaño de municipio, por enseñanza, titularidad y comunidad autónoma. Enseñanzas de Régimen General no universitarias.....	117
C1.8	<i>Gráfico:</i> Variación decenal de las tasas netas de escolaridad en 16 y 17 años, por comunidad autónoma (1996-97 y 2006 -07).....	119
C1.9	<i>Gráfico:</i> Esperanza de vida escolar a los 6 años, por comunidad autónoma.....	119
C1.10	<i>Gráfico:</i> Distribución porcentual del alumnado de las distintas ofertas educativas, por comunidad autónoma. Enseñanzas de Régimen General no universitarias.....	120
C1.11	<i>Gráfico:</i> Distribución porcentual del alumnado de E. Primaria según tamaño de municipio, por comunidad autónoma.....	120

C2. Las transiciones y los resultados educativos

C2.0	Contenido, notas explicativas y fuentes de información.....	121
C2.1	Tasas de idoneidad en las edades de 8, 10, 12, 14, y 15 años, por sexo y comunidad autónoma (1996-97 y 2006-07).....	123
C2.2	Tasas netas de escolarización de 16 a 22 años, por niveles/etapas, sexo y comunidad autónoma.....	124
C2.3	Tasas brutas de acceso a las Enseñanzas Secundarias Segunda Etapa y a la Enseñanza Superior no universitaria por sexo y comunidad autónoma.....	126
C2.4	<i>Abandono educativo temprano:</i> Población del 18 a 24 años que no ha completado el nivel de E. Secundaria 2ª etapa y no sigue ningún tipo de educación-formación, por comunidad autónoma (1997, 2002 y 2007).....	127
C2.5	<i>Nivel de formación de la población joven:</i> Porcentaje de población entre 20 y 24 años que ha completado al menos el nivel de educación secundaria segunda etapa, por comunidad autónoma (1997, 2002 y 2007).....	127
C2.6	Tasa bruta de población que se gradúa (1996-97, 2001-02 y 2005-06), en cada enseñanza/titulación, por sexo y comunidad autónoma.....	128
C2.7	Alumnado que terminó los estudios, por enseñanza/titulación, sexo y comunidad autónoma.....	130
C2.8	Graduados en Ciencia y Tecnología: Número de graduados en educación superior en Ciencia y Tecnología por 1.000 habitantes de 20 a 29 años, por comunidad autónoma.....	132
C2.9	<i>Gráfico:</i> Variación de la Tasa de idoneidad en la edad de 12 años, por comunidad autónoma (1996-97 y 2006-07).....	133
C2.10	<i>Gráfico:</i> Tasa de idoneidad en la edad de 12 años, por sexo y comunidad autónoma.....	133
C2.11	<i>Gráfico:</i> Tasa neta de escolarización a los 16 años por etapa educativa y comunidad autónoma....	134
C2.12	<i>Gráfico:</i> Distribución porcentual de la población que accede a Enseñanzas Secundarias Segunda Etapa por comunidad autónoma.....	134
C2.13	<i>Gráfico:</i> Tasas bruta de población que alcanza los objetivos de la E.S.O, por sexo y comunidad autónoma.....	135
C2.14	<i>Gráfico:</i> Variación de la tasa bruta de la población que se gradúa en Bachillerato, por comunidad autónoma (1996-97 y 2005-06).....	135

D. ENSEÑANZAS DEL SISTEMA EDUCATIVO Y FORMATIVO

D1. La educación infantil

D1.0	Contenido, notas explicativas y fuentes de información.....	139
D1.1	Centros que imparten, unidades, alumnado y número medio de alumnos/unidad, por titularidad y comunidad autónoma.....	140
D1.2	Distribución porcentual del alumnado de cada ciclo de Educación Infantil, según tipo de centro, por titularidad y comunidad autónoma.....	141
D1.3	Tasas netas de escolarización en 0, 1 y 2 años y distribución porcentual del alumnado de estas edades según titularidad del centro, por comunidad autónoma.....	142

D1.4	Tasa neta de escolarización en 3 años y número medio de años de escolaridad en E. Infantil, por comunidad autónoma (1996-97, 2001-02 y 2006-07).....	142
D1.5	<i>Asistencia socio-educativa a menores de 3 años:</i> Porcentaje y número medio de horas por tipo de atención según actividad de la madre y nivel de formación de la madre y grado de urbanización ...	143
D1.6	<i>Gráfico:</i> Tasa neta de escolaridad en 2 años, por comunidad autónoma	144
D1.7	<i>Gráfico:</i> Edad media de acceso a Educación Infantil, por comunidad autónoma	144
D2. La educación primaria		
D2.0	Contenido, notas explicativas y fuentes de información	145
D2.1	Centros que imparten, unidades, alumnado y número medio de alumnos/unidad, por tipo de financiación/titularidad del centro y comunidad autónoma	146
D2.2	Distribución porcentual del alumnado según tipo de centro, por titularidad y comunidad autónoma	148
D2.3	Porcentaje de alumnado repetidor en el último curso de cada ciclo, por titularidad y comunidad autónoma.....	149
D2.4	Porcentaje de alumnado repetidor en el último curso de cada ciclo, por sexo y comunidad autónoma ...	149
D2.5	Porcentaje de alumnado que a los 12 años ha completado la E. Primaria, por sexo y comunidad autónoma (1996-97, 2001-02 y 2006-07)	150
D2.6	<i>Gráfico:</i> Número medio de alumnos por unidad, titularidad y comunidad autónoma.....	151
D2.7	<i>Gráfico:</i> Variación del porcentaje de alumnado que a los 12 años ha completado la E. Primaria, por comunidad autónoma (1996-97 y 2006-07).....	151
D3. La educación secundaria obligatoria		
D3.0	Contenido, notas explicativas y fuentes de información	153
D3.1	Centros que imparten, grupos, alumnado y número medio de alumnos/grupo, por ciclo, tipo de financiación/titularidad del centro y comunidad autónoma	154
D3.2	Distribución porcentual del alumnado de E.S.O. según tipo de centro, por ciclo, titularidad y comunidad autónoma.....	156
D3.3	Distribución porcentual del alumnado de 4º de E.S.O según edad, por sexo y comunidad autónoma	157
D3.4	Porcentaje de alumnado que cursa Programas de Diversificación Curricular en 2º ciclo, por titularidad y comunidad autónoma	158
D3.5	Porcentaje de alumnado que cursa Programas de Diversificación Curricular en 2º ciclo, por sexo y comunidad autónoma	158
D3.6	Porcentaje de alumnado que promociona curso, por titularidad y comunidad autónoma.....	159
D3.7	Porcentaje de alumnado que promociona curso, por sexo y comunidad autónoma.....	160
D3.8	Situación del alumnado de 15 años en el sistema educativo, por sexo y comunidad autónoma	161
D3.9	Distribución porcentual del alumnado que sale de la E.S.O. según el resultado obtenido, por comunidad autónoma.....	162
D3.10	<i>Gráfico:</i> Número medio de alumnos por grupo, por titularidad y comunidad autónoma.....	163
D3.11	<i>Gráfico:</i> Porcentaje de alumnado que acumula retrasos antes de alcanzar 4º de E.S.O., por nivel educativo en el que se retrasó por primera vez y comunidad autónoma.....	163
D3.12	<i>Gráfico:</i> Porcentaje de alumnado que acumula retrasos antes de alcanzar 4º de E.S.O., por sexo y comunidad autónoma.....	164
D4. Los bachilleratos		
D4.0	Contenido, notas explicativas y fuentes de información	165
D4.1	Centros que imparten, alumnado y número medio de alumnos/grupo, por tipo de bachillerato, tipo de financiación/titularidad del centro y comunidad autónoma	166
D4.2	Distribución porcentual del alumnado de Bachillerato por modalidad, por sexo y comunidad autónoma ...	168
D4.3	Distribución porcentual por edad del alumnado de segundo curso de Bachillerato, por sexo y comunidad autónoma.....	169
D4.4	Porcentaje de alumnado de Bachillerato que promociona curso, por titularidad, sexo y comunidad autónoma.....	170
D4.5	Porcentaje de alumnado de Bachillerato que promociona curso, por modalidad y comunidad autónoma ...	170
D4.6	Tasa bruta de población que se gradúa en Bachillerato por modalidad/opción y comunidad autónoma.....	171
D4.7	<i>Gráfico:</i> Distribución porcentual del alumnado matriculado en Bachillerato por modalidad, y comunidad autónoma.....	172
D4.8	<i>Gráfico:</i> Número de mujeres graduadas en Bachillerato por 100 hombres graduados, por comunidad autónoma.....	172
D5. La formación profesional		
D5.0	Contenido, notas explicativas y fuentes de información	173

D5.1	Centros que imparten, alumnado y número medio de alumnos/grupo, por grado, titularidad y comunidad autónoma.....	174
D5.2	Número de ciclos impartidos, por familia profesional y comunidad autónoma.....	175
D5.3	Tasas brutas de escolarización por sexo y comunidad autónoma	177
D5.4	Distribución porcentual del alumnado en ciclos formativos de grado medio según edad, por comunidad autónoma.....	178
D5.5	Distribución porcentual del alumnado en ciclos formativos de grado superior según edad, por comunidad autónoma.....	178
D5.6	Alumnado matriculado en ciclos formativos por familia profesional y comunidad autónoma.....	179
D5.7	Distribución del alumnado de ciclos formativos según titularidad, por grado y familia profesional....	181
D5.8	Distribución del alumnado de ciclos formativos según sexo, por grado y familia profesional.....	181
D5.9	Número de graduados en Formación Profesional por 10.000 habitantes de la edad teórica de graduación, por familia profesional y comunidad autónoma.....	182
D5.10	<i>Gráfico:</i> Distribución porcentual del alumnado por familia profesional y grado.....	184
D5.11	<i>Gráfico:</i> Distribución porcentual del alumnado según sexo, por familia profesional y grado	185
D5.12	<i>Gráfico:</i> Tasa bruta de población que obtiene titulaciones en F.P., por titulación y comunidad autónoma	185
D6. El alumnado con necesidades educativas especiales		
D6.0	Contenido, notas explicativas y fuentes de información.....	187
D6.1	El alumnado con necesidades educativas especiales, por enseñanza, titularidad y comunidad autónoma.....	188
D6.2	El alumnado con necesidades educativas especiales, por discapacidad, enseñanza y titularidad	190
D6.3	Porcentaje de alumnado con necesidades educativas especiales respecto al total de alumnado, por sexo y comunidad autónoma	191
D6.4	Porcentaje de alumnado de integración en E. Infantil, E. Primaria y E.S.O., por titularidad del centro y comunidad autónoma	191
D6.5	Distribución porcentual del alumnado con necesidades educativas especiales según sexo, por tipo de centro y comunidad autónoma.....	192
D6.6	Distribución porcentual del alumnado con necesidades educativas especiales según discapacidad, por comunidad autónoma.....	193
D6.7	Porcentaje de alumnado con necesidades educativas especiales que está integrado en centros ordinarios, por discapacidad y comunidad autónoma.....	193
D6.8	<i>Gráfico:</i> Porcentaje de alumnado con necesidades educativas especiales respecto al total de alumnado en E. Infantil, E. Primaria, E.S.O. y E. Especial, por comunidad autónoma	194
D6.9	<i>Gráfico:</i> Distribución porcentual del alumnado con necesidades educativas especiales en integración y en centros específicos, por comunidad autónoma.....	194
D6.10	<i>Gráfico:</i> Porcentaje de alumnado de integración en E. Infantil, E. Primaria y E.S.O., por titularidad y comunidad autónoma.....	194
D7. La educación universitaria		
D7.0	Contenido, notas explicativas y fuentes de información.....	195
D7.1	Alumnado que supera la prueba de acceso a la universidad, por universidad, convocatoria y sexo.....	197
D7.2	Tasa bruta de población que supera la prueba de acceso a la universidad, por sexo y comunidad autónoma (1997, 2002 y 2007).....	198
D7.3	Principales variables de la Educación Universitaria (1996-97, 2001-02 y 2006 -07)	199
D7.4	Centros universitarios, profesorado y alumnado, por universidad y titularidad del centro	200
D7.5	Distribución porcentual del profesorado y porcentaje de mujeres, por categorías de profesorado, universidad y titularidad del centro. Centros Propios de la Universidad	201
D7.6	Distribución porcentual del alumnado matriculado según tipo de estudio, por universidad y titularidad del centro.....	202
D7.7	Porcentaje de mujeres por tipo de estudio, universidad y titularidad del centro	203
D7.8	Alumnado graduado en primer y segundo ciclo de Educación Universitaria, por universidad y titularidad del centro.....	204
D7.9	Alumnado matriculado en cursos de doctorado y tesis doctorales aprobadas, por universidad y titularidad del centro.....	205
D7.10	Profesorado y alumnado matriculado por comunidad autónoma, titularidad y tipo de centro universitario	206
D7.11	Tasas netas de escolarización en Educación Universitaria, sexo, edad y por comunidad autónoma	207
D7.12	Distribución porcentual del alumnado, según área de estudio por ciclo y comunidad autónoma.....	208
D7.13	Porcentaje de mujeres en cada área de estudio por ciclo y comunidad autónoma.....	209
D7.14	Relación entre el domicilio familiar del alumnado en E. Universitaria y la ubicación del centro en el que cursa los estudios, por comunidad autónoma (distribución porcentual).....	210
D7.15	Distribución del alumnado según comunidad autónoma de ubicación del centro y según comunidad autónoma del domicilio familiar.....	211

D7.16	Alumnado matriculado, nuevo inscrito y graduado, por estudios. Distribución porcentual por sexo	212
D7.17	<i>Gráfico:</i> Tasa bruta de población que supera la prueba de acceso a la universidad, por comunidad autónoma y sexo	216
D7.18	<i>Gráfico:</i> Distribución porcentual del alumnado según área de estudio, por comunidad autónoma	216
D7.19	<i>Gráfico:</i> Las universidades públicas con mayor y menor número de alumnos	217
D7.20	<i>Gráfico:</i> Los estudios con mayor número de alumnos	217
D8. Las enseñanzas de Régimen Especial		
D8.0	Contenido, notas explicativas y fuentes de información	219
D8.1	Alumnado matriculado por enseñanza, titularidad del centro y comunidad autónoma	220
D8.2	Porcentaje de mujeres, por enseñanza y comunidad autónoma	222
D8.3	Distribución según edad del alumnado de Enseñanza de Idiomas por sexo y comunidad autónoma ..	223
D8.4	Número de alumnos en E. de Régimen Especial por 10.000 habitantes de 14 a 21 años, por enseñanza y comunidad autónoma	224
D8.5	<i>Gráfico:</i> Número de alumnos en Enseñanzas Artísticas por 10.000 habitantes de 14 a 21 años, por comunidad autónoma	225
D8.6	<i>Gráfico:</i> Número de alumnos en Enseñanza de Idiomas por 10.000 habitantes de 14 a 21 años, por comunidad autónoma	225
D8.7	<i>Gráfico:</i> Distribución porcentual del alumnado de Enseñanzas Artísticas por sexo y comunidad autónoma	226
D8.8	<i>Gráfico:</i> Distribución porcentual del alumnado de Enseñanza de Idiomas por sexo y comunidad autónoma	226
D9. La educación de adultos y a distancia		
D9.0	Contenido, notas explicativas y fuentes de información	227
D9.1	Alumnado matriculado en Educación de Adultos y en Educación a Distancia, por enseñanza y comunidad autónoma	228
D9.2	Porcentaje de mujeres en el alumnado de Educación de Adultos y de Educación a Distancia, por enseñanza y comunidad autónoma	229
D9.3	Distribución porcentual del alumnado de Educación de Adultos de carácter Formal según grupo de edad, por comunidad autónoma	230
D9.4	Distribución porcentual del alumnado matriculado en enseñanzas de carácter Formal según grupo de edad, por enseñanza	231
D9.5	Número de alumnos en Educación de Adultos de carácter Formal y a Distancia por 10.000 habitantes (población de 18 a 65 años), por comunidad autónoma	232
D9.6	Distribución porcentual del alumnado matriculado en enseñanzas de carácter Formal según tamaño de municipio por comunidad autónoma	233
D9.7	Distribución porcentual del alumnado matriculado en enseñanzas de carácter Formal según enseñanza, por tamaño de municipio y comunidad autónoma	234
D9.8	<i>Gráfico:</i> Número de alumnos en Educación de Adultos de carácter Formal y a Distancia por 10.000 habitantes (población de 18 a 65 años), por comunidad autónoma	235
D9.9	<i>Gráfico:</i> Distribución porcentual del alumnado matriculado de Educación de Adultos y a Distancia por enseñanza y comunidad autónoma	235
D10. La formación ocupacional		
D10.0	Contenido, notas explicativas y fuentes de información	237
D10.1	Alumnado formado en cursos de formación ocupacional, por sexo, edad y comunidad autónoma. (Distribución porcentual)	238
D10.2	Distribución porcentual del alumnado formado en cursos de formación ocupacional según el nivel educativo previo de los participantes, por comunidad autónoma	239
D10.3	Distribución porcentual del alumnado formado en cursos de formación ocupacional según duración del curso, por familia profesional	240
D10.4	Alumnado formado en Escuelas Taller, Casas de Oficio y Talleres de Empleo, por comunidad autónoma y sexo	241
D10.5	Alumnado formado en Escuelas Taller, Casas de Oficio y Talleres de Empleo, por familia profesional y sexo	241
D10.6	<i>Gráfico:</i> Distribución porcentual del alumnado formado en cursos de formación ocupacional por edad y comunidad autónoma	242
D10.7	<i>Gráfico:</i> Distribución porcentual del alumnado formado por familia profesional y tipo de programas	242
D11. La formación permanente y la formación continua		
D11.0	Contenido, notas explicativas y fuentes de información	243

D11.1	Formación permanente: población de 25 a 64 años que cursa estudios por comunidad autónoma	244
D11.2	Porcentaje de ocupados que cursan estudios, por tipo de estudios cursados y rama de actividad.....	245
D11.3	Porcentaje de ocupados que cursan estudios por tipo de estudios cursados y ocupación	246
D11.4	Porcentaje de personas (16 a 74 años) que han utilizado el ordenador, por momento de realización del último curso	247
D11.5	Porcentaje de personas (16 a 74 años) que han realizado alguna tarea informática, por procedimiento de adquisición de conocimientos informáticos	248
D11.6	Iniciativas derivadas de los III Acuerdos Nacionales para la Formación Continua: Participantes formados por perfil sociolaboral y comunidad autónoma.....	249
D11.7	Iniciativas derivadas de los III Acuerdos Nacionales para la Formación Continua: Participantes formados por perfil sociolaboral y sector de actividad	250
D11.8	Porcentaje de participación de adultos en actividades de aprendizaje. Año 2007	251
D11.9	Gasto medio y número medio de horas de participación de adultos por sexo y edad. Año 2007	252
D11.10	Gasto medio y número medio de horas de participación de adultos por sexo y máximo nivel de estudios alcanzado. Año 2007	252
D11.11	<i>Gráfico:</i> Porcentaje de ocupados que cursan estudios en cada rama de actividad por sexo	253
D11.12	<i>Gráfico:</i> Porcentaje de ocupados que cursan estudios, por ocupación y sexo	253
D11.13	<i>Gráfico:</i> Porcentaje de ocupados que cursan estudios por rama de actividad y tipo de estudios.....	254
D11.14	<i>Gráfico:</i> Porcentaje de ocupados que cursan estudios por ocupación y tipo de estudios	254

D12. Otras enseñanzas

D12.0	Contenido, notas explicativas y fuentes de información	255
D12.1	Especialistas en Formación Sanitaria Especializada, por especialidad.	257
D12.2	Especialistas en formación sanitaria especializada, por comunidad autónoma.....	258
D12.3	Enseñanzas especializadas de Turismo: centros, profesorado, alumnado matriculado y alumnado que terminó, por titularidad y comunidad autónoma	258
D12.4	Alumnado matriculado en Enseñanzas Militares, por curso, grado, cuerpo y academia	259
D12.5	Alumnado matriculado en Enseñanzas Militares, por edad y grado.....	260
D12.6	Formación de entrenadores deportivos: formaciones federativas.....	261
D12.7	Formación de entrenadores deportivos: formaciones del periodo transitorio.....	262

E. DIVERSOS ASPECTOS DE LA ESCOLARIZACIÓN

E1. Los modelos lingüísticos

E1.0	Contenido, notas explicativas y fuentes de información	265
E1.1	Distribución porcentual del alumnado según modelo lingüístico en que cursa la enseñanza, por enseñanza y comunidad autónoma	266
E1.2	Distribución porcentual del alumnado de las Illes Balears según modelo lingüístico en que cursa la enseñanza, por titularidad y enseñanza	268
E1.3	Distribución porcentual del alumnado de Cataluña según modelo lingüístico en que cursa la enseñanza, por titularidad y enseñanza	269
E1.4	Distribución porcentual del alumnado de la Comunitat Valenciana según modelo lingüístico en que cursa la enseñanza, por titularidad y enseñanza.....	270
E1.5	Distribución porcentual del alumnado de Galicia según modelo lingüístico en que cursa la enseñanza, por titularidad y enseñanza	271
E1.6	Distribución porcentual del alumnado de la Comunidad Foral de Navarra según modelo lingüístico en que cursa la enseñanza, por titularidad y enseñanza	272
E1.7	Distribución porcentual del alumnado del País Vasco según modelo lingüístico en que cursa la enseñanza, por titularidad y enseñanza	273
E1.8	<i>Gráfico:</i> Distribución porcentual del alumnado de E. Primaria y E.S.O según modelo lingüístico, por comunidad autónoma.....	274

E2. La enseñanza de lenguas extranjeras

E2.0	Contenido, notas explicativas y fuentes de información	275
E2.1	Alumnado que cursa lenguas extranjeras, por enseñanza, lengua y titularidad	276
E2.2	Alumnado que cursa lenguas extranjeras en Enseñanzas de Régimen General, por lengua, enseñanza y comunidad autónoma	277
E2.3	Porcentaje de alumnado de Primer Ciclo de E. Primaria que cursa lengua extranjera, por titularidad, lengua y comunidad autónoma	279
E2.4	Porcentaje de alumnado de E.S.O. y Bachillerato que cursa lengua extranjera optativa, por titularidad, lengua y comunidad autónoma	280
E2.5	<i>Gráfico:</i> Porcentaje de alumnado de enseñanzas de Régimen General que cursa inglés y francés (idioma obligatorio y optativo), por comunidad autónoma	281

E2.6	<i>Gráfico:</i> Porcentaje de alumnado de E.S.O. y Bachillerato que cursa lengua extranjera optativa, por lengua y comunidad autónoma	281
E3. La enseñanza de la religión		
E3.0	Contenido, notas explicativas y fuentes de información	283
E3.1	Distribución porcentual del alumnado según religión/actividad que cursa, por enseñanza y titularidad....	284
E3.2	Distribución porcentual del alumnado según religión/actividad de estudio que cursa, por comunidad autónoma y titularidad	285
E3.3	<i>Gráfico:</i> Porcentaje de alumnado que estudia religión, por enseñanza, comunidad autónoma y titularidad	287
E4. El alumnado extranjero		
E4.0	Contenido, notas explicativas y fuentes de información	289
E4.1	Distribución porcentual del alumnado extranjero según enseñanza, por procedencia y titularidad. Educación no universitaria	290
E4.2	Distribución porcentual del alumnado extranjero según comunidad autónoma, por procedencia y titularidad. Educación no universitaria	291
E4.3	Distribución porcentual del alumnado extranjero según titularidad del centro, por procedencia y comunidad autónoma. Educación no universitaria	292
E4.4	Número de alumnos extranjeros por 1.000 alumnos matriculados en E. Infantil, E. Primaria y E.S.O., por titularidad y comunidad autónoma. Educación no universitaria	293
E4.5	Variación del alumnado extranjero por comunidad autónoma. Educación no universitaria (1996-97, 2001-02 y 2006 -07)	293
E4.6	Variación del alumnado extranjero por país de nacionalidad. Educación no universitaria (1996-97, 2001-02 y 2006 -07)	294
E4.7	Población extranjera y alumnado extranjero en Educación no universitaria por país de nacionalidad	295
E4.8	Distribución del alumnado extranjero por país de nacionalidad, universidad y ciclo. Educación Universitaria	296
E4.9	Distribución porcentual del alumnado extranjero según comunidad autónoma, por enseñanza. Educación de Adultos	297
E4.10	Distribución porcentual del alumnado extranjero en enseñanzas de carácter formal según comunidad autónoma, por procedencia. Educación de Adultos	297
E4.11	Alumnado extranjero por país de nacionalidad. Educación de Adultos	298
E4.12	Población extranjera de 3 a 15 años nacida en España, por comunidad autónoma y grupo de edad (a 1 de Enero de 2006)	299
E4.13	Población extranjera de 3 a 15 años nacida en España, por nacionalidad y grupo de edad	300
E4.14	<i>Gráfico:</i> Número de alumnos extranjeros por 1.000 alumnos matriculados en E. Primaria, por comunidad autónoma	301
E4.15	<i>Gráfico:</i> Distribución porcentual del alumnado extranjero según su procedencia, por comunidad autónoma. Educación no universitaria	301
E4.16	<i>Gráfico:</i> Relación porcentual entre el alumnado extranjero y el total de la población extranjera, por país de nacionalidad. Educación no universitaria	302
F. RESULTADOS A LARGO PLAZO DE LA EDUCACIÓN		
F1. La educación y el mercado laboral		
F1.0	Contenido, notas explicativas y fuentes de información	305
F1.1	Tasas de actividad y paro según nivel de formación, por sexo y grupo de edad	306
F1.2	Distribución porcentual de los ocupados según ocupación, para cada nivel de formación y sexo....	307
F1.3	Distribución porcentual de los ocupados según rama de actividad, para cada nivel de formación y sexo.	308
F1.4	Porcentaje de población ocupada según el grado de satisfacción en el trabajo, por nivel de formación....	310
F1.5	Valoración media de la población ocupada según factores psicológicos percibidos en su puesto de trabajo, por nivel de formación.....	310
F1.6	Índices de salarios brutos de los asalariados, por nivel de formación y sexo.....	311
F1.7	Adultos que han completado algún nivel de formación entre 2002 y 2006, por nivel de formación alcanzado	311
F1.8	<i>Gráfico:</i> Tasa de actividad por sexo y grupos de edad, según nivel de formación	312
F1.9	<i>Gráfico:</i> Tasa de paro por grupos de edad, según nivel de formación	313
F1.10	<i>Gráfico:</i> Tasa de paro por sexo (grupo 25-34 años), según nivel de formación.....	313
F1.11	<i>Gráfico:</i> Distribución de los ocupados por rama de actividad, según nivel de formación y sexo.....	314
F1.12	<i>Gráfico:</i> Índices de salarios brutos de los asalariados, por nivel de formación y sexo	315

F2. La educación y los comportamientos sociales

F2.0	Contenido, notas explicativas y fuentes de información	317
F2.1	Gasto medio por hogar según nivel de formación del sustentador principal.....	318
F2.2	Diversos gastos que no pueden permitirse los hogares (% hogares), por nivel de formación de la persona de referencia	319
F2.3	Porcentaje de usuarios que han utilizado el ordenador e Internet, por nivel de formación	319
F2.4	Porcentaje de usuarios que han utilizado distintos servicios de Internet en los últimos 3 meses, para uso privado.....	319
F2.5	Porcentaje de personas que han utilizado Internet en los últimos 3 meses, por nivel de formación, sexo y comunidad autónoma	320
F2.6	Distribución porcentual de personas según frecuencia de participación en actividades culturales en los doce últimos meses por sexo y nivel de estudios	321
F2.7	Distribución porcentual de personas según número de libros que han leído por placer en los últimos doce meses, por sexo y nivel de estudios	323
F2.8	Distribución porcentual de las personas según frecuencia con que leen el periódico por sexo y nivel de estudios.....	323
F2.9	Distribución porcentual de los adultos según nivel de formación alcanzado, por tramo de ingresos anuales del hogar.....	324
F2.10	Gráfico: Porcentaje del gasto familiar en «alimentación» y en «ocio, espectáculos y cultura», por nivel de formación del sustentador principal.....	325
F2.11	Gráfico: Porcentaje de personas que han utilizado el ordenador e Internet en los 3 últimos meses, por nivel de formación.....	325

G. RELACIONES DEL SISTEMA EDUCATIVO ESPAÑOL CON EL EXTERIOR

G1. La acción educativa en el exterior

G1.0	Contenido, notas explicativas y fuentes de información	329
G1.1	Resumen de los programas de Educación en el Exterior, por programa y país	330
G1.2	Alumnado en los programas de Educación en el Exterior, por enseñanza y país	332
G1.3	Alumnado matriculado en las enseñanzas de la oferta CIDEAD, por edad, lugar de residencia, enseñanza y sexo	333
G1.4	Alumnado matriculado en las enseñanzas de la oferta CIDEAD, por país de residencia, enseñanza y nacionalidad	334
G1.5	Gráfico: Alumnado atendido en programas de Educación en el Exterior, por país.....	335
G1.6	Gráfico: Alumnado matriculado en las enseñanzas CIDEAD, por residencia	335

G2. Los programas europeos

G2.0	Contenido, notas explicativas y fuentes de información	337
G2.1	Total de alumnado que ha participado en el programa, según país de origen y país de destino. Programa Sócrates-Erasmus	338
G2.2	Movilidad de entrada y salida de estudiantes en universidades españolas a través del programa, por universidad. Programa Sócrates-Erasmus	340
G2.3	Alumnado de universidades españolas que ha participado en el programa, por área de estudio. Programa Sócrates-Erasmus	342
G2.4	Alumnado de universidades españolas que ha participado en el programa, por comunidad autónoma de origen y país de destino. Programa Sócrates-Erasmus	343
G2.5	Alumnado de universidades extranjeras que ha venido a través del programa, por comunidad autónoma de destino y país de origen. Programa Sócrates-Erasmus	344
G2.6	Total de profesorado que ha participado en el programa, según país de origen y país de destino. Programa Sócrates-Erasmus	345
G2.7	Total de alumnado que ha participado en el programa, según país de origen . Programa Erasmus Mundus.....	347
G2.8	Número de proyectos aprobados, por comunidad autónoma. Otras acciones del Programa Sócrates....	348
G2.9	Participantes en proyectos por comunidad autónoma. Comenius 1 y Grundtvig 2.....	349
G2.10	Beneficiarios de becas de movilidad, por comunidad autónoma, por país de acogida y duración media del contrato. Programa Leonardo Da Vinci	350
G2.11	Gráfico: Movilidad de entrada y salida de estudiantes en universidades españolas a través del programa, por país de origen - destino. Programa Sócrates-Erasmus	351

G3. La homologación, convalidación y reconocimiento de estudios extranjeros

G3.0	Contenido, notas explicativas y fuentes de información	353
G3.1	Evolución de la actividad de homologación, convalidación y reconocimiento de títulos y estudios extranjeros.....	354
G3.2	Resoluciones favorables de homologación y convalidación de títulos y estudios extranjeros de nivel no universitario, por país de procedencia del título o de los estudios.....	355
G3.3	Resoluciones favorables de homologación de títulos extranjeros universitarios, por país de expedición de la titulación.....	356
G3.4	Resoluciones favorables de homologación de títulos extranjeros universitarios, por estudio.....	357
G3.5	Reconocimiento profesional de títulos de la Unión Europea y del Espacio Económico Europeo, por país de expedición y título profesional.....	358
G3.6	Acreditación de títulos de profesionales españoles para establecerse en otros estados de la Unión Europea, por título profesional	359
G3.7	<i>Gráfico:</i> Distribución porcentual de las resoluciones favorables de homologación y convalidación de títulos y estudios extranjeros de nivel no universitario, por país de procedencia del título o de los estudios	360
G3.8	<i>Gráfico:</i> Distribución porcentual de las resoluciones favorables de homologación de títulos extranjeros universitarios por país de expedición de la titulación.....	360
G3.9	<i>Gráfico:</i> Distribución porcentual de los reconocimientos profesionales de títulos de la Unión Europea y del Espacio Económico Europeo, por país de expedición.....	360

H. INDICADORES ESTADÍSTICOS INTERNACIONALES

H1. La comparación internacional

H1.0	Contenido, notas explicativas y fuentes de información	363
H1.1	Indicadores U.E. Puntos de Referencia 2010- <i>Gasto en recursos humanos</i> : Gasto público total en educación en relación con el P.I.B.	365
H1.2	Indicadores U.E. Puntos de Referencia 2010 - <i>Abandono educativo temprano</i> : Porcentaje de población entre 18 y 24 años que no ha completado la E. Secundaria 2ª etapa y no sigue ningún tipo de estudio-formación	366
H1.3	Indicadores U.E. Puntos de Referencia 2010 - <i>Nivel de formación de la población joven</i> : Porcentaje de población entre 20 y 24 años que ha completado al menos el nivel de E. Secundaria 2ª etapa.....	367
H1.4	Indicadores U.E. Puntos de Referencia 2010- <i>Graduados en Ciencia y Tecnología</i> . Número de graduados en Ciencia y Tecnología por 1.000 habitantes entre la población de 20 a 29 años	368
H1.5	Indicadores U.E. Puntos de Referencia 2010 - <i>Formación permanente</i> : Porcentaje de la población entre 25 y 64 años que participa en educación y formación	369
H1.6	Distribución porcentual de la población adulta según nivel de formación, por grupos de edad.	370
H1.7	Número medio de alumnos por profesor	371
H1.8	Gasto medio por alumno (<i>euros convertidos usando PPS</i>) en instituciones educativas, por nivel educativo	372
H1.9	Relación porcentual entre el gasto por alumno en instituciones educativas y el P.I.B. per cápita, por nivel educativo.....	373
H1.10	Esperanza de vida escolar a los 5 años,	374
H1.11	Tasas netas de escolaridad en edades significativas	375
H1.12	Porcentaje de alumnado de enseñanza pública y privada concertada, por nivel educativo	376
H1.13	Distribución porcentual de los graduados en Enseñanza Superior, por campo de estudio	377
H1.14	Porcentaje de mujeres en los graduados en Enseñanza Superior, por campo de estudio	378
H1.15	Porcentaje de alumnado que aprende alguna lengua extranjera en Educación Primaria	379
H1.16	Número medio de lenguas extranjeras cursadas y porcentaje de alumnado que aprende cada una de ellas, en Educación Secundaria, por etapa educativa	380
H1.17	Porcentaje de estudiantes (de 16 y más años) que en los 3 últimos meses han utilizado Internet	381
H1.18	Porcentaje de población de 16 y más años que ha utilizado Internet en los últimos 3 meses, por grupo de edad y nivel de formación.....	382
H1.19	<i>Gráfico:</i> Gasto público total en educación en relación al P.I.B. en los países de la Unión Europea	383
H1.20	<i>Gráfico:</i> Relación porcentual entre el gasto por alumno en instituciones educativas en E. Secundaria y el P.I.B per cápita en los países de la Unión Europea.....	383
H1.21	<i>Gráfico:</i> Esperanza de vida escolar a los 5 años en los países de la Unión Europea.....	383

INTRODUCCIÓN

En esta nueva edición de *Las cifras de la educación en España*, que ha elaborado la Oficina de Estadística del Ministerio de Educación, se muestran los aspectos más significativos de la educación en nuestro país, a través de información estadística proveniente de distintas fuentes, y presentada de forma conjunta y sintética. Para ello, se han utilizado datos relevantes, indicadores y gráficos, con la finalidad de proporcionar una visión ágil sobre la educación y, de ese modo, facilitar su comprensión y utilización tanto a los responsables en materia educativa como a todas las personas interesadas.

Esta publicación se estructura en los siguientes grandes apartados, agrupando cada unos de ellos, a su vez, varios capítulos:

- *El contexto de la educación*: geográfico, demográfico y económico
- *Los recursos destinados a la educación*: la oferta educativa de los centros, los recursos humanos, los servicios complementarios, el gasto en educación, las becas y las ayudas al estudio y las nuevas tecnologías de la información y la comunicación de los centros docentes.
- *La escolarización, la transición y los resultados del sistema educativo*
- *Las enseñanzas*: presentando las principales características de cada nivel/modalidad de enseñanza/formación del sistema educativo, de la formación ocupacional, de la formación permanente y continua y de otras enseñanzas.
- *Diversos aspectos de la escolarización*: los modelos lingüísticos en que se imparte la enseñanza, la enseñanza de lenguas extranjeras, la enseñanza de la religión y el alumnado extranjero
- *Los resultados a largo plazo de la educación*: en el mercado de trabajo y en los comportamientos sociales
- *Las relaciones del sistema educativo español con el exterior*: la acción educativa en el exterior, los programas europeos y la homologación, convalidación y reconocimiento de títulos extranjeros
- *La indicadores estadísticos internacionales*: la situación comparativa con los países de nuestro entorno

Las novedades más destacables respecto a publicaciones anteriores son las siguientes:

- Se incluye el porcentaje de mujeres en los equipos directivos de los centros educativos de Régimen General no universitarios, por titularidad del centro y tipo de centro, incluyendo también una tabla con la misma información para el total de profesorado (capítulo B3).
- Se amplía la información que se presenta con la desagregación de los centros privados entre concertados y no concertados: alumnado repetidor E. Primaria (capítulo D2); alumnado que promociona en la E.S.O. (capítulo D3); gran parte de la información sobre el alumnado con necesidades educativas especiales (capítulos D6); y la información de alumnado según religión/actividad que cursa (capítulo E2).
- Se incorpora para la Enseñanza Universitaria la información sobre los Programas Oficiales de Postgrado, Máster Oficial.
- Se presenta información sobre la *Encuesta sobre la Participación de la Población Adulta en las Actividades de Aprendizaje (EADA)* del INE (capítulo D11), que pretende dar a conocer las actividades de formación y aprendizaje realizadas por la población adulta. También se incluyen datos sobre participación cultural (capítulo F2) derivados de dicha encuesta.

- La información del presente volumen viene referida al curso escolar 2006-07, último período para el que se dispone de cifras estadísticas completas y con carácter definitivo. No obstante, se ha incluido también información sobre la evolución de determinados indicadores estadísticos a lo largo del último decenio/quinquenio.

El principal nivel de desagregación para el que se presenta la información de esta publicación es el de Comunidades Autónomas, lo que permite conocer las características de la educación en cada comunidad y comparar e identificar de forma objetiva las diversas situaciones que puedan existir en las distintas comunidades.

El ámbito de la publicación es el sector educación considerado en sentido amplio, tal y como se define en la Clasificación Internacional Normalizada de la Educación (CINE), que abarca desde la educación inicial de los primeros años hasta la formación a lo largo de la vida, siempre que las actividades que se incluyan como educativas supongan «la existencia de una comunicación organizada y continuada, destinada a suscitar el aprendizaje». La adaptación a la realidad española de la definición y clasificación internacional ha sido efectuada utilizando la Clasificación Nacional de la Educación (CNED-2000), que considera como educación tanto los programas regulados por el sistema educativo como la formación profesional ocupacional, la formación permanente y continua y otras enseñanzas fuera del sistema educativo.

El contenido de la publicación es exclusivamente de tipo cuantitativo, basado en su mayor parte en resúmenes y en indicadores estadísticos cuya principal orientación es descriptiva. La utilización de indicadores presenta ventajas frente a las cifras absolutas, ya que suelen ser medidas relativas que expresan la información de forma concisa, con lo que facilitan la detección de los aspectos más significativos y, por otra parte, permiten el análisis comparado en el tiempo y en el espacio. En el caso de esta publicación, se han considerado como características básicas de clasificación orientadas hacia el análisis comparativo: las comunidades autónomas, la titularidad pública y privada de los centros y la variable sexo.

Por su contenido, orientación y estructura, esta publicación viene a complementar otros tipos de publicaciones del Ministerio de Educación, que contienen información sobre la educación en España, tales como:

- las estadísticas específicas de la educación, que proporcionan los datos de base de forma exhaustiva y detallada, fundamentalmente en cifras absolutas
- los informes sobre la situación del sistema educativo, que suelen basarse en información textual de tipo normativo y explicativo junto con información estadística, como apoyo a los comentarios
- los sistemas de indicadores de la educación, al modo del establecido por la OCDE y en el *Sistema Estatal de Indicadores de la Educación*, que presentan una selección de indicadores de tipo cuantitativo y cualitativo, organizados y orientados hacia una finalidad evaluadora del sistema educativo.

La información utilizada en la elaboración de esta edición proviene de estadísticas oficiales, la mayoría de las cuales figuran en el Plan Estadístico Nacional, tanto en lo que respecta a estadísticas de la educación y de la formación, propiamente dichas, como a otras estadísticas que proporcionan datos relacionados con las mismas. Las fuentes de procedencia son diversas, debiéndose mencionar:

- las estadísticas derivadas de la acción coordinada en materia estadística entre el Ministerio de Educación y las CC.AA. (Estadística de las Enseñanzas no universitarias, Estadística de la Sociedad de la información y la comunicación en los centros docentes, Estadística del Gasto público en educación, Estadística de Becas);
- las estadísticas obtenidas exclusivamente por el propio Ministerio: Estadística de la Educación en el exterior, Estadística de Homologación, convalidación y reconocimiento de títulos extranjeros; Estadística del Programa Sócrates, Estadística del Programa Leonardo Da Vinci; Estadística del Programa Sócrates/Erasmus; y Estadística del Alumnado Universitario;
- las estadísticas provenientes del Instituto Nacional de Estadística (Estadística de Enseñanza Universitaria y de Otras Enseñanzas, Encuesta de Financiación y gastos de la enseñanza privada, Encuesta de Población Activa, Proyecciones demográficas, Explotación estadística del Padrón Municipal, Encuesta de Condiciones de vida, Contabilidad Regional, Encuesta sobre la Participación de la Población Adulta en las Actividades de Aprendizaje, Encuesta de

Presupuestos Familiares y Encuesta sobre Equipamiento y Uso de Tecnologías de la Información y Comunicación en los hogares);

- las estadísticas del Ministerio de Trabajo e Inmigración (Estadística de la Formación Ocupacional y Encuesta de Calidad de Vida en el Trabajo);
- las estadísticas de la Fundación Tripartita para la Formación en el Empleo;
- las estadísticas de EUROSTAT (incluye Indicadores Estructurales/Seguimiento de los objetivos de los sistemas educativos de la U.E. y otros datos estadísticos);
- las estadísticas de la OCDE (Proyecto de Indicadores internacionales de la educación).

SÍMBOLOS UTILIZADOS

“..” Datos no disponibles

“0” ó “-” Valor nulo

“x” Los datos están incluidos en otra rúbrica

ORGANIGRAMA DEL SISTEMA EDUCATIVO. LEY ORGÁNICA DE EDUCACIÓN (LOE 2006)

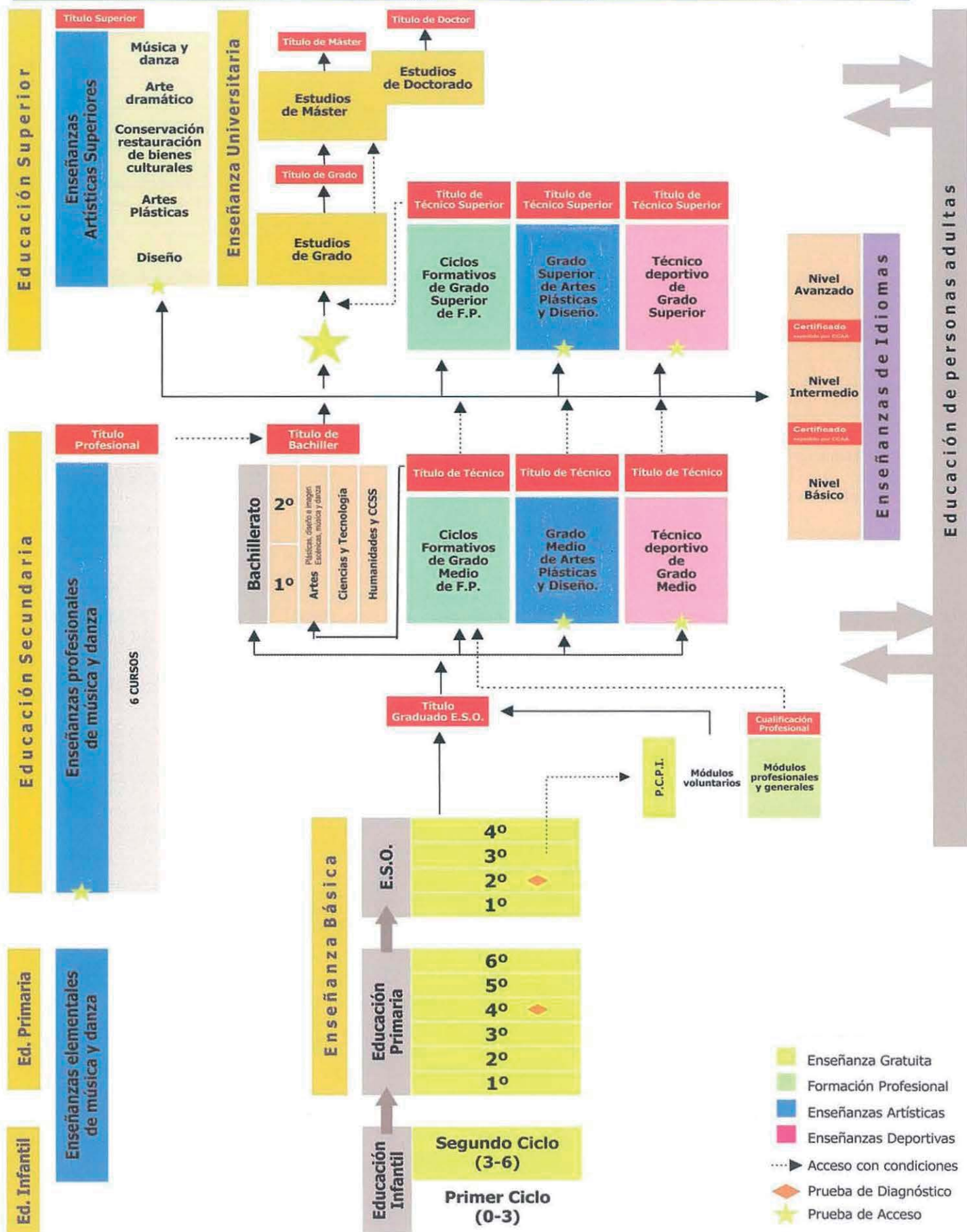

A. CONTEXTO DE LA EDUCACIÓN

A1. El contexto geográfico, demográfico y económico de la educación

A1. EL CONTEXTO GEOGRÁFICO, DEMOGRÁFICO Y ECONÓMICO DE LA EDUCACIÓN

A1.0. Contenido, notas explicativas y fuentes de información

Se presentan en este capítulo distintos indicadores relacionados con factores contextuales que pueden influir en la actividad y en la situación de la educación. La información presentada es la siguiente:

- En las tablas A1.1 y A1.2, especialmente en esta última, se ofrece una selección de datos estadísticos indicativos del *contexto geográfico, demográfico y económico*, junto con un *resumen de indicadores significativos de la propia actividad educativa* y que aparecerán desarrollados en posteriores capítulos. Se pretende facilitar una visión conjunta y relacionable sobre la situación de la educación y su contexto en cada una de las comunidades autónomas. A partir de la información contenida en la tabla A1.2 se han elaborado los gráficos A1.5 a A1.8, en los cuales se representan algunas relaciones entre indicadores de contexto y de la actividad educativa.
- En la tabla A1.3, se proporciona el *nivel de formación de la población* (población de 25 y más años), indicador que expresa el *stock de capital humano* disponible en cada comunidad autónoma.
- En la tabla A1.4, figura el *peso que tiene la población joven* (0 a 29 años), así como la distribución de esta población en grupos sexenales, ajustándose los cuatro primeros grupos a las edades teóricas de los niveles educativos del sistema. Completando la tabla A1.4, se facilita el gráfico A1.9 donde se muestra la estructura de la población de 0 a 29 años por sexo y edad y el nivel de escolarización existente en cada una de estas edades en el curso 2006-07, a través de las pirámides normalizadas de la población de cada comunidad autónoma.

Se facilitan las siguientes precisiones técnicas sobre los datos estadísticos de este capítulo:

- El *porcentaje de población rural* se ha calculado como porcentaje de población en municipios menores de 2.000 habitantes. Para las comunidades autónomas de Asturias, Galicia y Murcia se refiere al porcentaje de población en núcleos de población menores de 2.000 habitantes.
- La *tasa de actividad* se define como el porcentaje de población de 16 y más años de edad que satisface las condiciones necesarias para su inclusión entre las personas ocupadas o paradas.
- La *tasa de paro* se define como el porcentaje de población activa que está sin trabajo, en busca de trabajo y disponible para trabajar.
- El porcentaje de *población que ha completado estudios post-obligatorios*, se define como el porcentaje de población de 16 y más años con estudios de secundaria segunda etapa (bachiller y titulaciones de formación profesional) y titulaciones de enseñanza superior.
- La *tasa neta de escolarización*, se define como la relación entre el alumnado de una edad, o grupo de edad que cursa la enseñanza considerada, respecto al total de población de la misma edad, o grupo de edad.
- La *esperanza de vida escolar a los 6 años en enseñanzas de Régimen General no universitarias*, indica el número medio de años de escolarización a partir de los 6 años en el sistema educativo no universitario, de acuerdo al nivel de escolarización existente en cada edad en el curso al que está referida la información. En este indicador no se tienen en cuenta los años de escolarización en E. Infantil ni en la modalidad de Educación a Distancia, aunque sí se incluyen los Ciclos Formativos de Artes Plásticas y Diseño de las enseñanzas de Régimen Especial.
- La *tasa de idoneidad en la edad del alumnado*, se define como el porcentaje de alumnado que se encuentra matriculado en el curso que teóricamente corresponde a su edad.
- La *tasa bruta de graduados*, se ha calculado como la relación entre el alumnado que termina las enseñanzas conducentes a las titulaciones citadas, independientemente de su edad, con la población total de la edad teórica a la que se debería terminar esa enseñanza/titulación.
- La *tasa bruta de población que supera la prueba de acceso a la universidad* es la relación entre el total de aprobados de las convocatorias de junio y septiembre respecto a la población de la edad teórica al comienzo del curso escolar de referencia. Para el cálculo de este indicador no se consideran las «pruebas de acceso para mayores de 25 años».
- El contenido de las distintas categorías de *nivel de formación de la población adulta*, que se presentan en la tabla A1.3 se corresponden con el establecido en la Clasificación Nacional de Educación (CNED), y es el siguiente:
 - *Inferior a E. Secundaria Primera Etapa*: Población que no ha completado la Educación Secundaria Primera Etapa. Incluye por lo tanto, desde analfabetos a personas que han completado bastantes años de escolaridad, aunque sin finalizar la equivalente a la escolaridad obligatoria.
 - *E. Secundaria Primera Etapa*: Graduado en Secundaria, Graduado Escolar, Bachiller Elemental y Certificado de Escolaridad. Incluye también la población que ha completado los programas de formación e inserción laboral correspondientes a este nivel.

A1. EL CONTEXTO GEOGRÁFICO, DEMOGRÁFICO Y ECONÓMICO DE LA EDUCACIÓN

- *E. Secundaria Segunda Etapa*: Bachiller, Título de Técnico (Ciclos Formativos de Grado Medio), Técnico Auxiliar (F.P. I) y titulaciones equivalentes o asimilables. Incluye también la población que ha completado los programas de formación e inserción laboral correspondientes a este nivel.
- *E. Superior y Doctorado*: Doctor, Licenciado, Diplomado universitario, Técnico Superior (Ciclos Formativos de Grado Superior), Técnico Especialista (F.P. II) y titulaciones equivalentes o asimilables.
- El *P.I.B. per cápita* representado en los gráficos A1.5 y A1.6, se expresa para cada comunidad autónoma como su relación porcentual con el P.I.B. per cápita de España.
- En las *pirámides de población* del gráfico A1.9 se representa la distribución porcentual de la población de 0 a 24 años por sexo y edad, obteniendo de esta forma una representación normalizada para el conjunto de comunidades autónomas.

Fuentes de Información:

- *Revisión del Padrón Municipal a 1 de enero de 2007* del I.N.E.: Tabla A1.2: Población total, Densidad de población y Porcentaje de población rural.
- *Estimaciones de la población actual calculadas a partir del Censo de Población 2001*. I.N.E.: Información de base para elaboración Tabla A1.4. y Porcentaje de población de 0 a 29 años de Tabla A1.2.
- *Contabilidad Regional de España del I.N.E. Base 2000*: estimación provisional P.I.B. per cápita año 2007.
- *Encuesta de Población Activa (EPA)*. I.N.E., media anual 2007: Tasa de actividad y Tasa de desempleo, y Población por nivel de formación (A1.3).
- *Estadística de la Enseñanza en España niveles no universitarios*. Curso 2006/07 Ministerio de Educación y *Estadística de la Enseñanza Universitaria*. Curso 2006-07. I.N.E.: indicadores actividad educativa Tabla A1.2.

A1.1 La población y el alumnado

**ESPAÑA**

Población: 45.200.737

Alumnado de enseñanzas de régimen general no universitarias: 7.088.662

Alumnado de enseñanza universitaria (1º y 2º ciclo): 1.499.875

A1.2. La educación y el contexto

(continúa)

	Extensión Territorial (Km2)	Población total	Densidad de población	Porcentaje de población de 0 a 29 años	Porcentaje de población rural	PIB per cápita (euros)	Tasa de actividad	Tasa de paro	% de población adulta que ha completado estudios post-obligatorios
TOTAL	505.992	45.200.737	89,3	34,3	8,9	23.226	58,9	8,3	50,7
Andalucía	87.600	8.059.461	92,0	38,1	3,4	18.127	56,2	12,8	41,8
Aragón	47.720	1.296.655	27,2	30,8	17,9	25.142	58,8	5,2	55,5
Asturias (Principado de)	10.604	1.074.862	101,4	27,3	23,4	20.869	50,5	8,5	51,1
Baleares (Illes)	4.992	1.030.650	206,5	36,0	1,6	25.172	64,1	7,0	45,4
Canarias	7.447	2.025.951	272,0	37,0	0,5	20.922	61,0	10,4	46,4
Cantabria	5.321	572.824	107,7	31,1	9,6	23.128	56,2	5,9	53,8
Castilla y León	94.224	2.528.417	26,8	29,5	27,1	22.249	53,7	7,2	50,8
Castilla-La Mancha	79.462	1.977.304	24,9	35,1	16,4	18.309	56,0	7,6	41,3
Cataluña	32.113	7.210.508	224,5	33,5	5,0	27.258	62,5	6,5	52,6
Comunitat Valenciana	23.255	4.885.029	210,1	34,9	4,4	20.963	60,1	8,8	48,3
Extremadura	41.635	1.089.990	26,2	35,3	20,1	15.874	52,8	13,1	37,3
Galicia	29.574	2.772.533	93,7	30,0	38,0	19.475	54,3	7,6	46,9
Madrid (Comunidad de)	8.028	6.081.689	757,6	34,8	0,9	30.096	63,9	6,3	65,3
Murcia (Región de)	11.314	1.392.117	123,0	39,3	3,0	19.565	60,5	7,6	44,4
Navarra (Comunidad Foral de)	10.391	605.876	58,3	32,5	15,2	29.210	60,8	4,8	59,0
País Vasco	7.235	2.141.860	296,0	29,4	5,1	30.416	57,6	6,1	62,9
Rioja (La)	5.045	308.968	61,2	32,3	14,3	24.733	58,9	5,7	54,1
Ceuta	19	76.603	4031,7	41,8	0,0	20.601	51,6	20,3	41,8
Melilla	13	69.440	5341,5	44,1	0,0	20.757	54,1	18,2	0,0

A1.2. La educación y el contexto

A1.2. La educación y el contexto

(continuación)

(conclusión)

ENSEÑANZA DE RÉGIMEN GENERAL NO UNIVERSITARIA

ENSEÑANZA UNIVERSITARIA

	Alumnado		Profesorado		Nº medio alumnos /unidad en E. Primaria	Tasas netas de escolarización		Esperanza de escolarización a los 6 años	Tasa de idoneidad a los 12 años	Tasa bruta de graduados (1)	
	Total	% Enseñanza pública	Ambos sexos	% Mujeres		3 años	17 años			Bachillerato	Técnico
TOTAL	7.086.662	67,4	616.408	67,8	20,8	75,7	12,7	84,1	45,2	16,8	
Andalucía	1.416.910	75,9	107.674	62,3	21,8	97,9	12,6	82,5	39,2	19,3	
Aragón	190.290	64,7	17.413	68,0	18,9	99,3	81,3	12,9	47,7	18,3	
Asturias (Principado de)	124.726	68,2	13.232	67,5	18,1	97,0	86,2	13,0	57,7	20,2	
Baleares (Illes)	153.801	63,7	13.935	71,3	20,7	91,0	61,1	11,5	32,5	13,4	
Canarias	329.799	77,7	27.208	68,2	21,3	98,6	71,6	12,4	38,3	13,9	
Cantabria	78.848	65,4	8.125	66,0	18,7	97,2	81,3	13,0	48,7	21,7	
Castilla y León	349.196	67,0	33.828	65,4	17,1	100,0	87,5	13,3	53,5	19,5	
Castilla-La Mancha	324.924	82,3	30.069	63,7	19,3	100,0	73,4	12,6	41,8	12,7	
Cataluña	1.112.151	61,6	97.928	74,0	22,2	96,5	72,1	12,5	45,8	16,9	
Comunitat Valenciana	735.381	68,5	66.394	66,1	21,3	93,8	70,4	12,4	39,8	17,8	
Extremadura	184.151	79,4	16.595	62,7	18,1	100,0	76,8	12,8	40,8	13,6	
Galicia	371.796	71,9	36.802	66,6	17,5	99,1	80,6	13,1	51,7	19,9	
Madrid (Comunidad de)	973.248	53,9	80.977	72,1	22,8	91,0	78,2	12,5	52,1	11,8	
Murcia (Región de)	254.191	73,3	21.097	66,0	22,5	97,6	73,7	12,6	39,4	11,7	
Navarra (Comunidad Foral de)	94.219	65,1	8.744	64,7	19,2	100,0	82,9	12,8	52,3	20,6	
País Vasco	318.704	49,0	29.950	70,9	19,6	99,7	93,6	13,4	65,2	21,6	
Rioja (La)	44.265	66,9	3.800	65,1	21,2	98,3	77,9	12,7	47,9	20,5	
Ceuta	15.939	74,0	1.353	62,6	24,1	94,3	74,4	12,7	32,9	5,7	
Melilla	16.143	83,9	1.284	65,9	25,5	88,1	79,7	12,7	45,0	15,1	

(1) Datos del curso 2005-06.

	Alumnado (1)		Profesorado		Tasa bruta de población que supera la prueba de acceso a la Universidad	Tasa neta de escolarización (18-22 años)	Tasa bruta de graduados (3)
	Total	% Enseñanza pública (2)	Ambos sexos	% Mujeres			
TOTAL	1.499.875	87,1	113.236	36,9	37,1	26,5	16,7
Andalucía	241.105	96,0	17.029	34,3	31,2	23,6	13,7
Aragón	33.765	90,0	3.483	39,4	40,4	27,3	16,5
Asturias (Principado de)	29.348	96,7	2.168	35,7	47,8	28,2	18,6
Baleares (Illes)	13.815	88,3	1.287	39,5	28,1	11,1	10,6
Canarias	46.649	99,8	3.463	35,5	32,1	17,3	10,2
Cantabria	11.408	95,8	1.173	30,8	38,4	20,3	12,9
Castilla y León	87.933	89,3	7.823	39,1	43,3	34,4	27,3
Castilla-La Mancha	30.841	100,0	2.214	37,3	36,4	14,4	14,5
Cataluña	189.320	84,1	18.823	37,6	34,2	25,6	17,6
Comunitat Valenciana	148.310	90,5	11.730	34,6	35,8	26,3	16,1
Extremadura	24.333	98,9	1.928	36,8	36,5	18,3	16,3
Galicia	76.273	97,9	5.536	36,3	42,2	25,7	15,0
Madrid (Comunidad de)	255.496	79,9	21.738	37,5	39,7	40,5	17,4
Murcia (Región de)	39.246	83,7	2.993	31,9	34,9	22,8	15,0
Navarra (Comunidad Foral de)	17.992	44,7	2.333	40,2	40,6	35,8	16,7
País Vasco	61.243	76,5	5.516	39,5	50,7	35,0	23,1
Rioja (La)	6.843	98,2	496	41,1	40,5	15,5	13,7
Ceuta	1.032	59,3	21	28,6	x	11,1	15,2
Melilla (4)	928	100,0	x	x	x	11,0	15,3
U.N.E.D. Ob. de Cataluña/I.M.P.	184.005	-	3.482	43,2	-	-	-

(1) Se incluye el alumnado de 1º, 2º y 3er ciclo universitario.

(2) Los centros privados adscritos a Universidades Públicas se consideran enseñanza privada.

(3) Datos del curso 2005-06.

(4) El personal docente está incluido en la Comunidad Autónoma de Andalucía ya que se trata de un centro propio de la Universidad de Granada.

A1.3. El nivel de formación de la población. Año 2007

	Inferior a 1ª etapa E. Secundaria		1ª etapa E. Secundaria		2ª etapa E. Secundaria		E. Superior y Doctorado	
	Pob. 25 a 64 años	Pob. 25 a 34 años	Pob. 25 a 64 años	Pob. 25 a 34 años	Pob. 25 a 64 años	Pob. 25 a 34 años	Pob. 25 a 64 años	Pob. 25 a 34 años
AMBOS SEXOS								
TOTAL	22,2	8,6	27,1	26,6	21,7	25,9	29,0	38,9
Andalucía	27,6	10,9	30,7	33,7	18,0	22,8	23,8	32,6
Aragón	20,0	7,8	24,5	19,8	22,2	25,9	33,3	46,4
Asturias (Principado de)	22,6	5,9	26,3	24,8	22,0	27,7	29,2	41,6
Balears (Illes)	19,9	9,4	34,6	37,2	24,1	27,8	21,4	25,6
Canarias	26,0	10,8	27,6	29,3	22,0	28,3	24,4	31,6
Cantabria	20,5	5,1	25,7	26,7	21,4	23,2	32,4	45,1
Castilla y León	24,2	6,8	25,0	23,6	20,9	26,5	29,9	43,2
Castilla-La Mancha	28,1	10,7	30,6	33,1	19,2	24,1	22,1	32,0
Cataluña	23,0	10,7	24,4	24,3	24,0	27,6	28,6	37,4
Comunitat Valenciana	19,1	6,3	32,6	28,7	22,2	28,2	26,1	36,8
Extremadura	21,5	4,7	41,2	41,0	15,6	20,7	21,7	33,5
Galicia	22,5	4,8	30,5	27,0	18,3	23,4	28,7	44,7
Madrid (Comunidad de)	16,2	7,9	18,5	16,3	27,0	28,9	38,3	46,9
Murcia (Región de)	24,6	13,4	31,0	32,2	20,9	23,5	23,5	30,9
Navarra (Comunidad Foral de)	15,4	5,2	25,6	18,9	20,8	25,4	38,2	50,6
País Vasco	15,5	3,0	21,5	17,0	20,4	21,2	42,5	58,8
Rioja (La)	24,5	12,4	21,5	19,3	23,3	28,2	30,8	40,3
Ceuta y Melilla	30,1	22,7	28,2	33,6	22,4	21,8	19,4	22,3
HOMBRES								
TOTAL	21,2	9,9	28,4	29,9	22,0	25,9	28,5	34,2
Andalucía	26,4	12,8	31,9	36,6	18,5	22,7	23,3	27,9
Aragón	18,8	7,5	25,3	22,0	23,1	29,5	32,8	41,1
Asturias (Principado de)	20,2	6,0	28,5	30,5	22,1	26,4	29,2	37,1
Balears (Illes)	19,9	12,0	36,8	42,8	23,3	24,5	19,9	20,6
Canarias	26,5	13,2	28,8	31,8	21,4	26,2	23,3	28,8
Cantabria	19,8	5,8	27,5	32,1	20,8	22,4	32,0	39,8
Castilla y León	24,7	8,2	27,3	28,0	20,8	28,3	27,2	35,5
Castilla-La Mancha	26,8	12,3	32,5	37,2	19,1	21,6	21,5	28,9
Cataluña	22,2	11,7	25,6	27,8	24,2	28,0	28,1	32,5
Comunitat Valenciana	17,6	7,5	34,7	31,9	22,3	27,9	25,4	32,6
Extremadura	20,7	5,3	43,2	47,0	16,6	20,3	19,6	27,4
Galicia	21,1	5,1	32,2	32,9	19,4	24,0	27,3	38,0
Madrid (Comunidad de)	14,8	9,4	19,0	18,7	27,1	28,9	39,0	43,0
Murcia (Región de)	24,0	15,5	31,3	35,2	21,2	22,2	23,6	27,1
Navarra (Comunidad Foral de)	14,7	3,8	24,3	20,0	22,9	28,7	38,2	47,5
País Vasco	13,1	3,3	20,8	18,8	21,4	24,1	44,6	53,9
Rioja (La)	23,4	12,6	22,9	22,7	23,3	29,6	30,4	35,0
Ceuta y Melilla	24,7	21,4	29,2	34,8	25,5	23,2	20,6	20,5
MUJERES								
TOTAL	23,2	7,2	25,8	22,9	21,5	25,9	29,5	44,0
Andalucía	28,8	8,9	29,5	30,6	17,5	22,9	24,2	37,6
Aragón	21,3	8,2	23,7	17,5	21,3	22,0	33,7	52,2
Asturias (Principado de)	24,8	5,7	24,2	19,0	21,8	29,0	29,2	46,2
Balears (Illes)	19,8	6,6	32,3	31,1	24,9	31,4	23,0	30,9
Canarias	25,4	8,3	26,4	26,7	22,7	30,5	25,5	34,5
Cantabria	21,1	4,1	23,9	21,1	22,1	23,9	32,8	50,7
Castilla y León	23,7	5,3	22,6	18,7	21,1	24,5	32,6	51,4
Castilla-La Mancha	29,5	9,0	28,5	28,7	19,2	26,9	22,8	35,5
Cataluña	23,8	9,6	23,1	20,6	23,9	27,2	29,1	42,7
Comunitat Valenciana	20,7	4,9	30,4	25,2	22,1	28,5	26,8	41,4
Extremadura	22,4	4,2	39,1	34,6	14,6	21,2	23,9	39,9
Galicia	24,0	4,5	28,8	21,0	17,2	22,8	30,0	51,7
Madrid (Comunidad de)	17,6	6,2	17,9	13,8	26,9	29,0	37,6	50,9
Murcia (Región de)	25,2	11,0	30,7	28,7	20,7	25,2	23,4	35,1
Navarra (Comunidad Foral de)	16,1	6,6	27,1	17,7	18,7	21,8	38,2	53,8
País Vasco	17,9	2,7	22,2	14,9	19,4	18,1	40,4	64,1
Rioja (La)	25,4	11,7	19,9	15,4	23,4	26,7	31,1	45,7
Ceuta y Melilla	35,6	24,1	27,2	32,4	19,3	20,4	18,2	23,1

A1.4. La estructura de la población joven (1)

	Porcentaje de población de 0 a 29 años	Porcentaje respecto a la población de 0 a 29 años				
		De 0 a 5	De 6 a 11	De 12 a 17	De 18 a 23	De 24 a 29
TOTAL	34,3	17,9	16,2	17,1	20,6	28,3
Andalucía	38,1	17,5	16,5	18,3	21,2	26,6
Aragón	30,8	17,5	16,1	16,9	20,6	28,9
Asturias (Principado de)	27,3	15,1	14,3	16,1	22,4	32,2
Baleares (Illes)	36,0	18,9	16,5	16,9	19,8	27,9
Canarias	37,0	17,5	16,6	17,5	20,8	27,7
Cantabria	31,1	16,6	14,9	16,3	21,5	30,7
Castilla y León	29,5	15,7	15,3	17,4	22,2	29,4
Castilla-La Mancha	35,1	16,6	16,7	18,5	21,2	27,0
Cataluña	33,5	19,0	16,5	16,1	19,5	28,8
Comunitat Valenciana	34,9	17,9	16,1	16,7	20,2	29,0
Extremadura	35,3	16,2	16,6	19,5	22,3	25,4
Galicia	30,0	15,2	14,6	17,0	22,2	31,0
Madrid (Comunidad de)	34,8	19,7	16,0	16,1	19,7	28,6
Murcia (Región de)	39,3	19,0	16,3	17,0	19,9	27,7
Navarra (Comunidad Foral de)	32,5	19,5	17,1	16,4	19,2	27,8
País Vasco	29,4	18,3	16,2	16,0	20,1	29,4
Rioja (La)	32,3	17,5	16,0	16,4	20,4	29,8
Ceuta	41,8	20,2	17,9	18,9	20,0	23,1
Melilla	44,1	22,0	18,5	18,8	19,4	21,3

(1) Estimaciones de la población actual calculadas a partir del censo de 2001.

A1.5. El P.I.B. per cápita y el porcentaje de enseñanza pública no universitaria

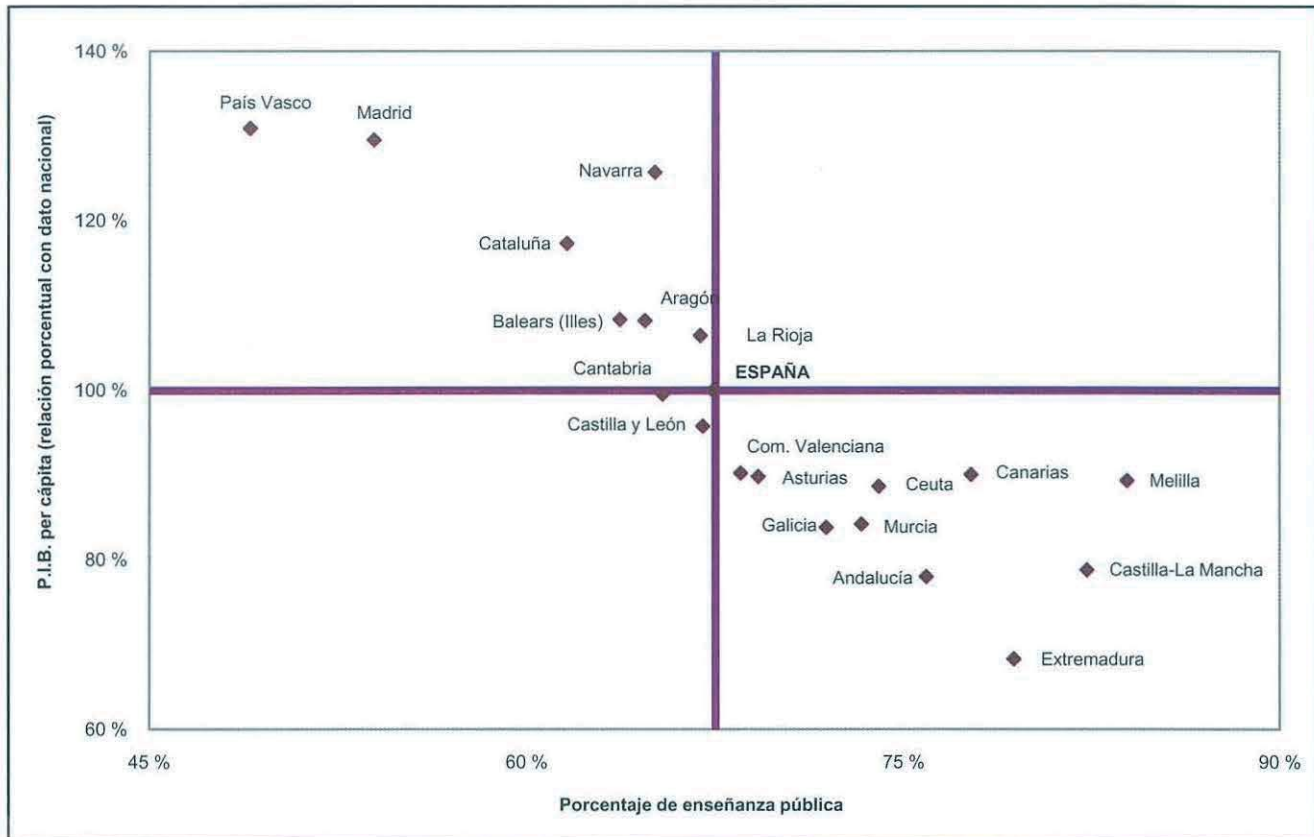

A1.6. El P.I.B. per cápita y la tasa bruta de población que supera la prueba de acceso a la universidad

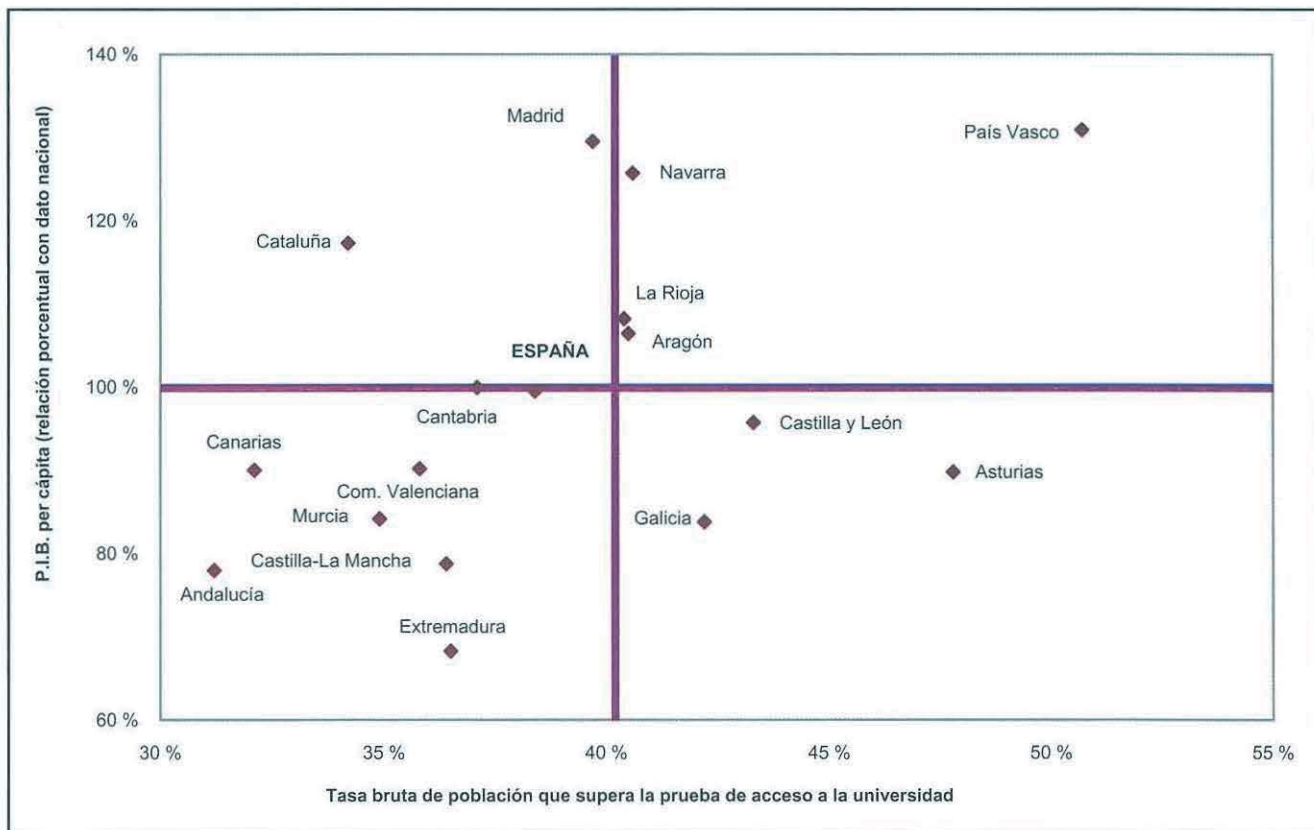

A1.7. El porcentaje de población rural y el número medio de alumnos por unidad en E. Primaria

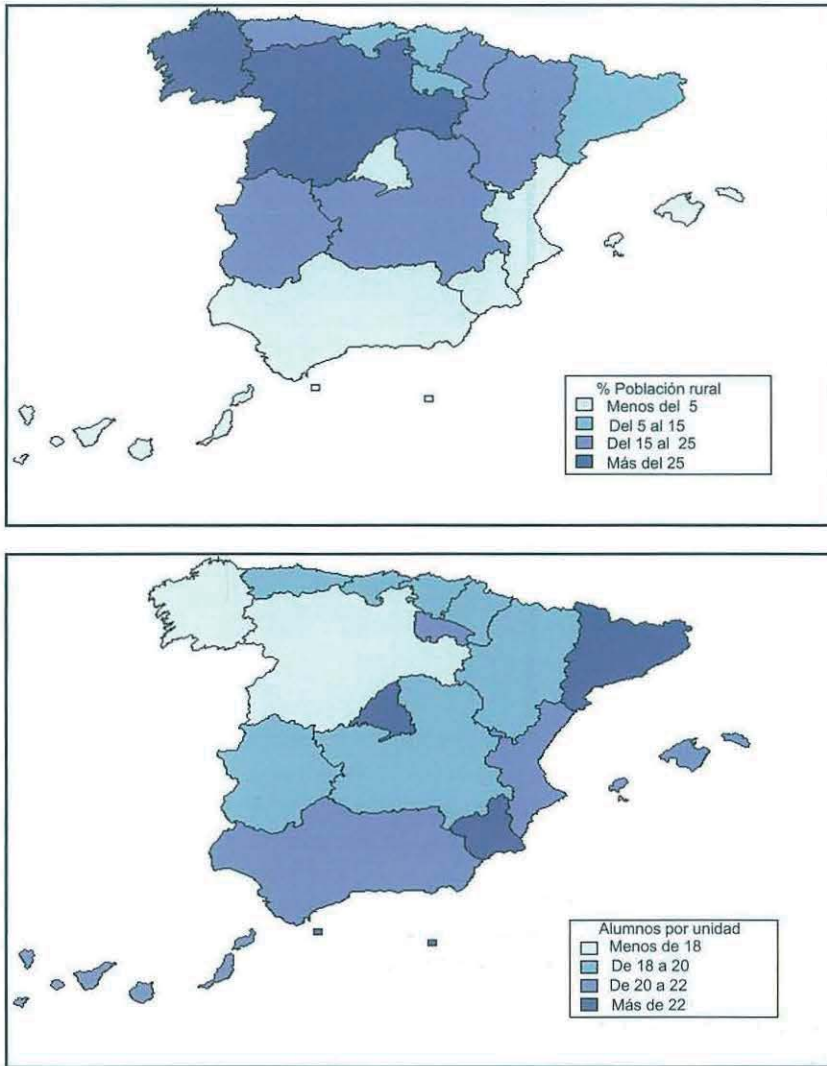

A1.8. El porcentaje de población adulta que ha completado estudios postobligatorios y la tasa de graduados en secundaria postobligatoria

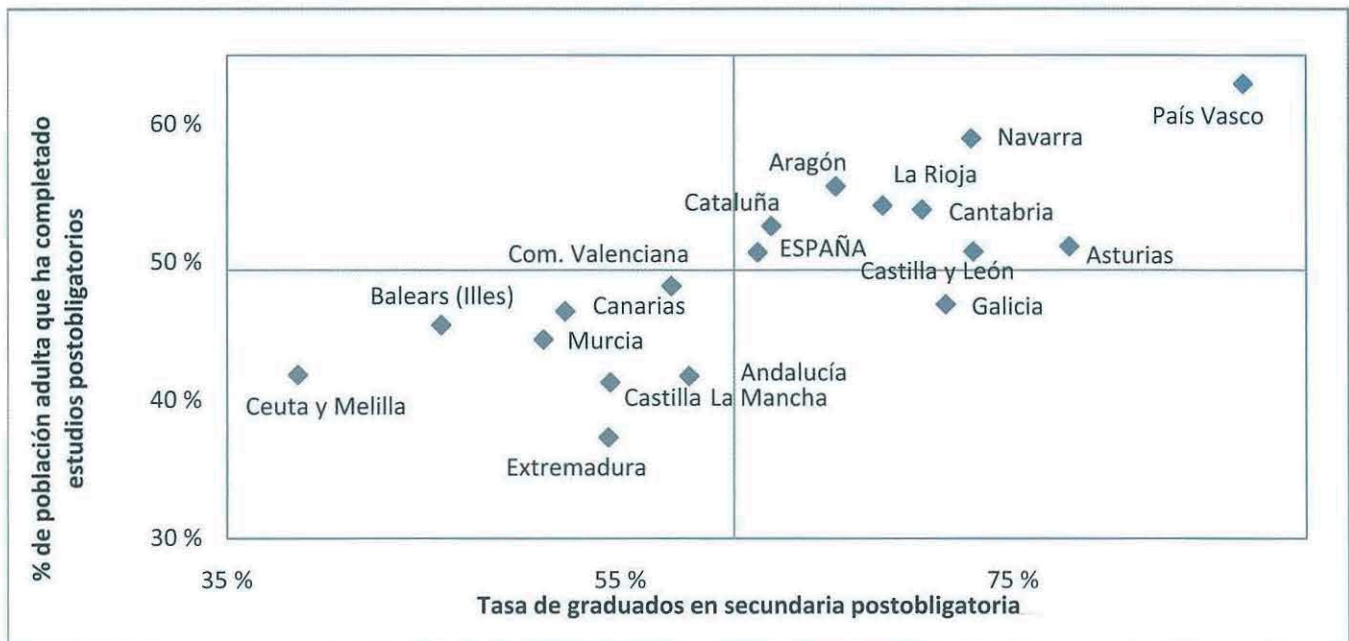

A1.9. Escolarización de la población por edad y sexo

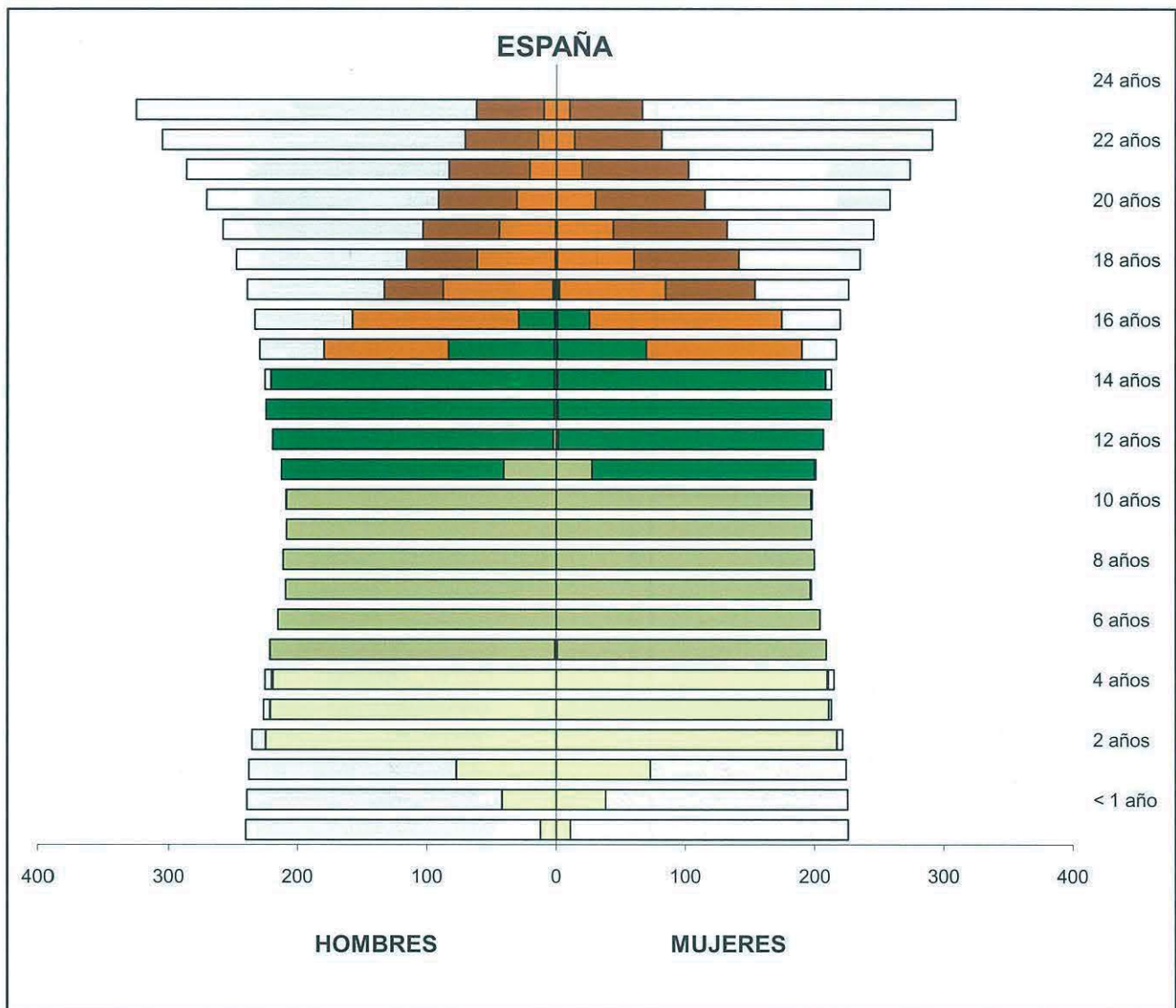

(1) Incluye Bachillerato (Régimen Ordinario, Régimen Adultos y a distancia), Programas de Garantía Social, Ciclos Formativos de F.P. (Régimen Ordinario, Régimen Adultos y a distancia) y Ciclos Formativos de Artes Plásticas y Diseño.

A1.9. Escolarización de la población por edad y sexo

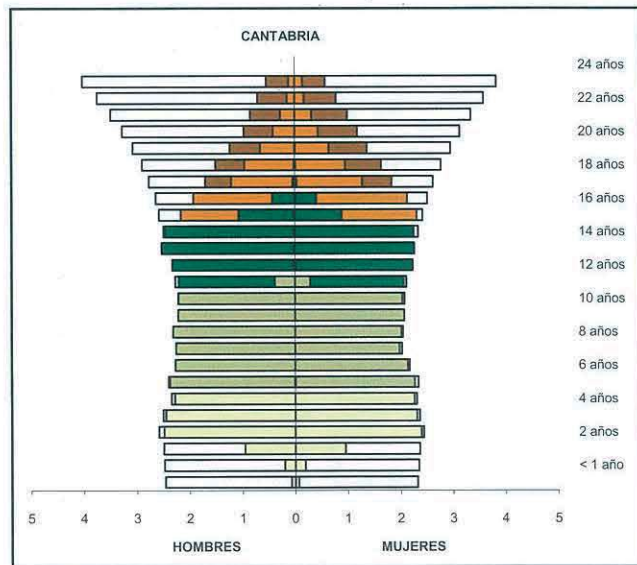
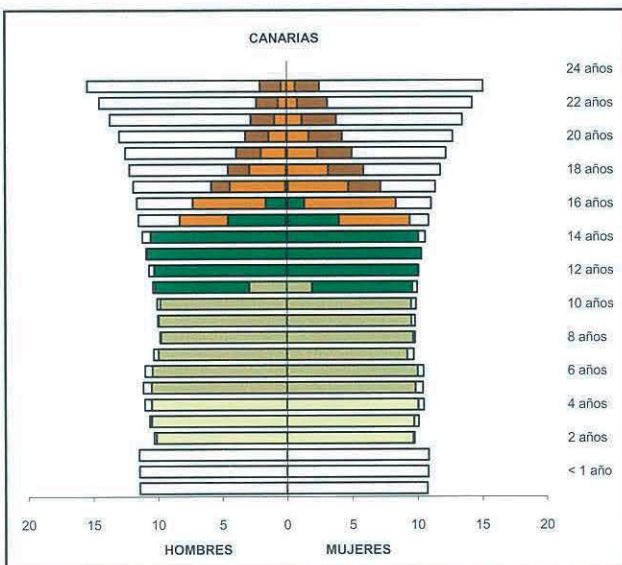
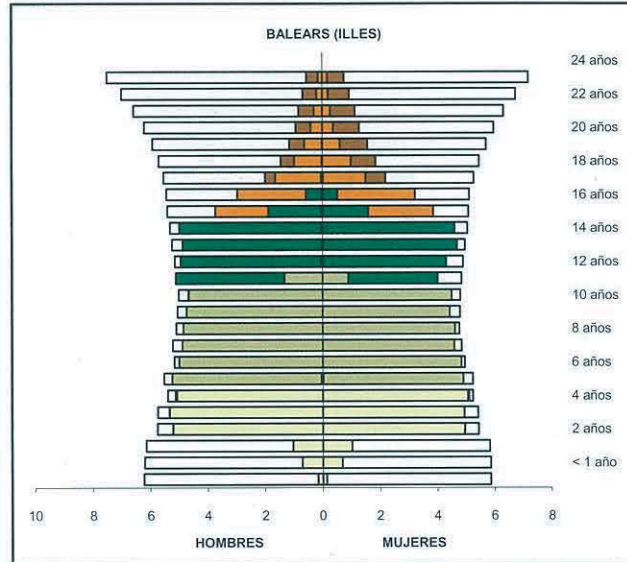
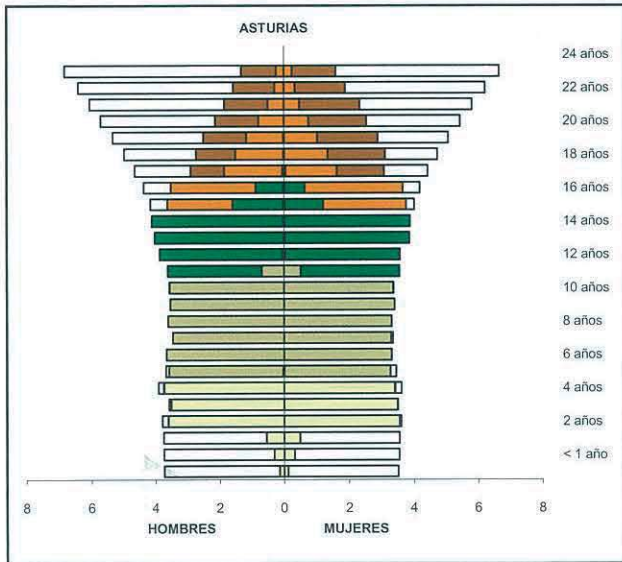
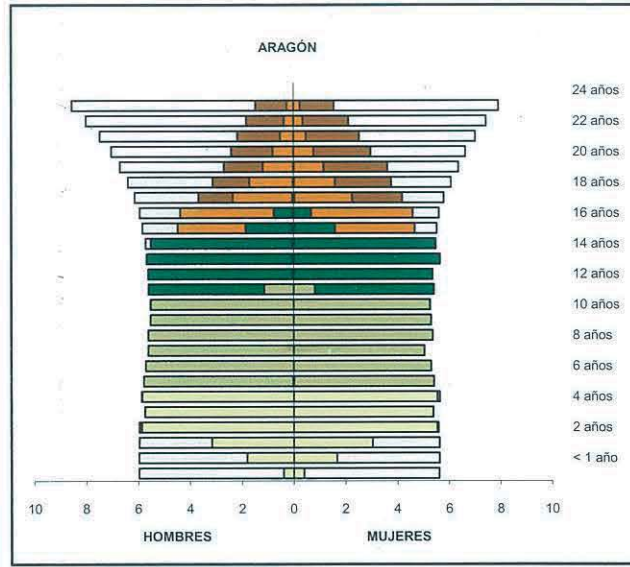
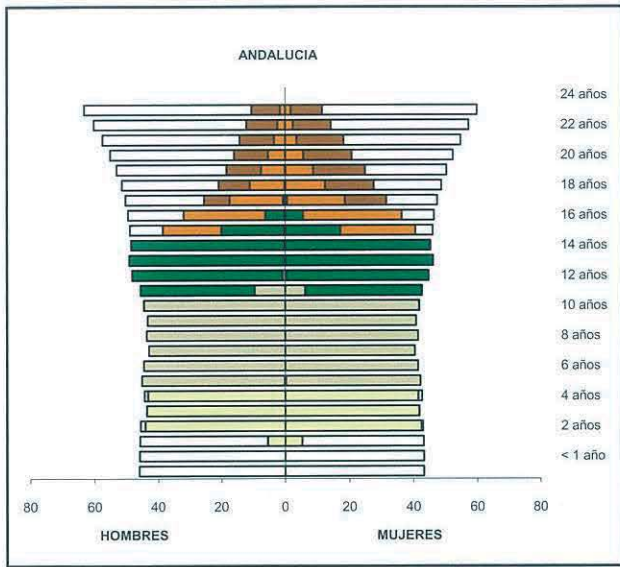

A1.9. Escolarización de la población por edad y sexo

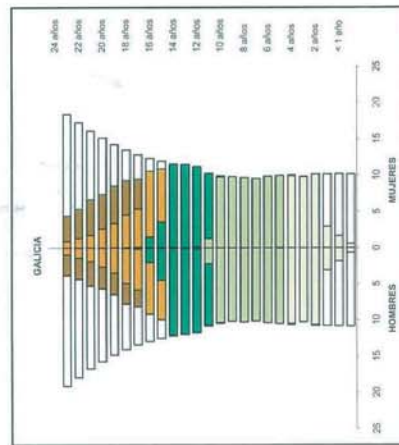
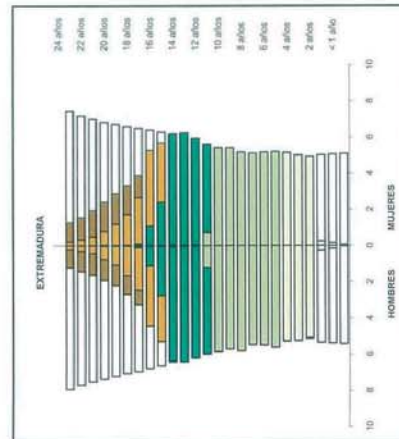
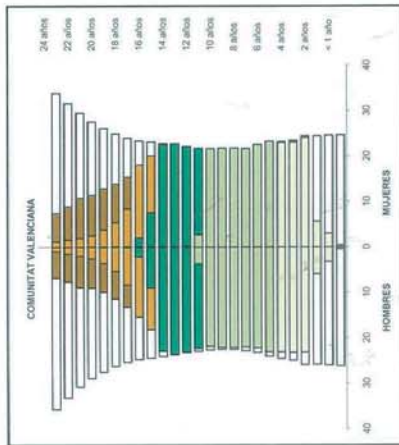
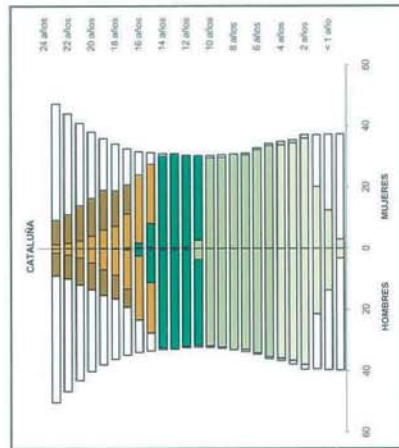
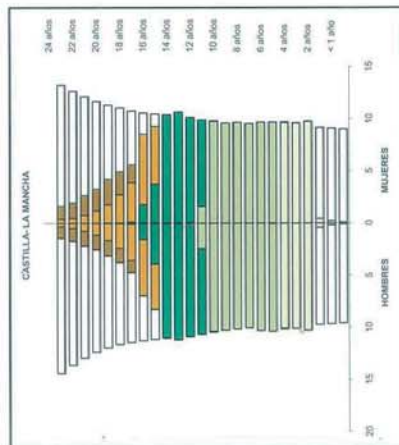
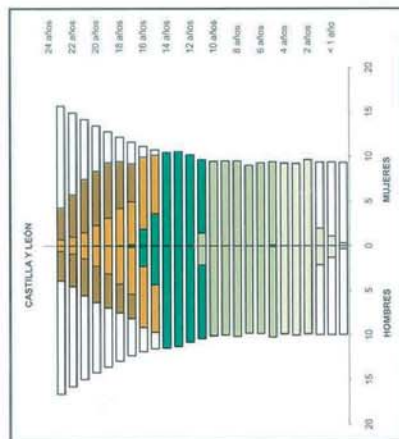

A1.9. Escolarización de la población por edad y sexo

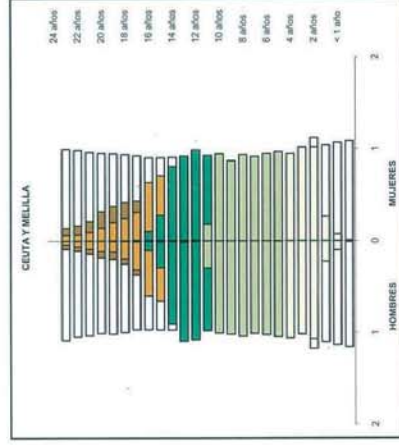
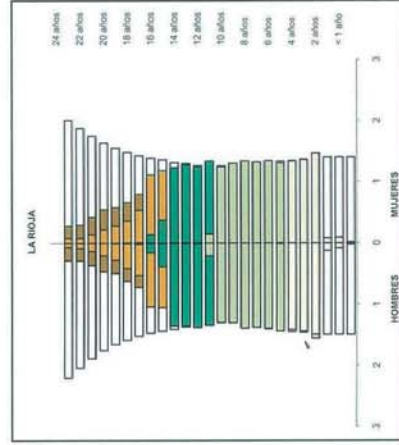
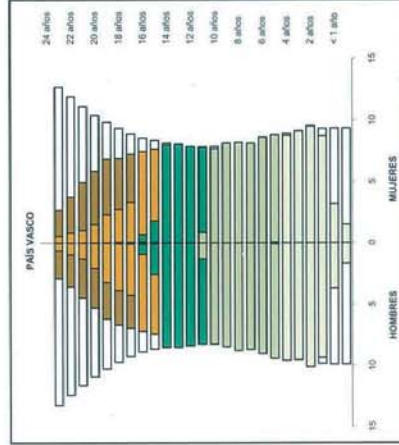
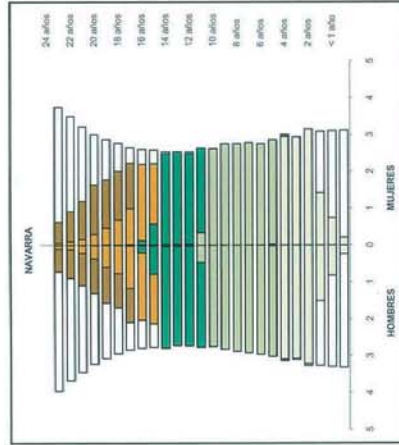
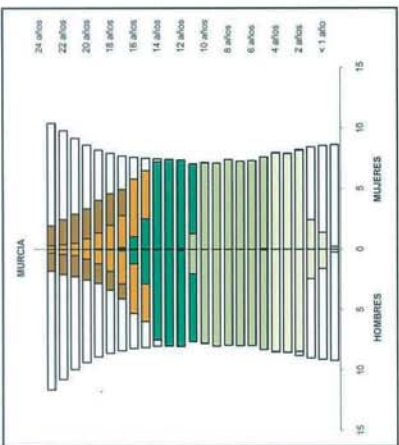
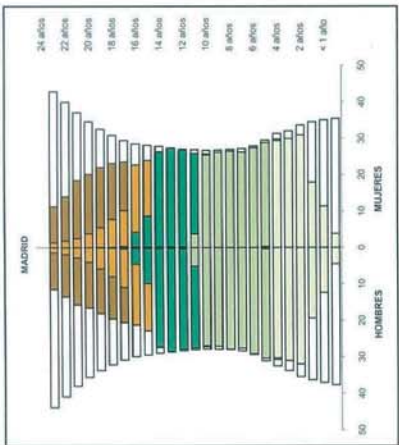

B. RECURSOS DESTINADOS A LA EDUCACIÓN

- B1. Los centros docentes y su oferta educativa**
- B2. Los servicios complementarios**
- B3. El profesorado y otro personal en centros docentes**
- B4. El gasto en educación**
- B5. Las becas y ayudas a la educación**
- B6. La sociedad de la información y la comunicación en los centros docentes**

B1.0. Contenido, notas explicativas y fuentes de información

Se presenta en este capítulo la información estadística de todos los centros docentes que imparten enseñanzas de los distintos niveles y regímenes del sistema educativo en el curso 2006-07.

Se incide especialmente en las características de los centros de enseñanzas de Régimen General no universitario, para los que se presenta su información según distintas clasificaciones: las enseñanzas que imparten, la titularidad del centro (clasificación amplia), el número de alumnos, el número de unidades/grupos en funcionamiento y el tamaño del municipio de ubicación del centro.

Se facilitan las siguientes precisiones técnicas sobre los datos estadísticos de centros docentes, y que también habrán de ser tenidas en cuenta en posteriores capítulos de la publicación:

- Se ha considerado *centro docente*, todo centro creado o autorizado por las Administraciones educativas que imparte enseñanzas del sistema educativo en el curso de referencia.
- Se consideran *centros públicos* aquellos de titularidad pública, bien sea la Administración Educativa (MEPSYD o Consejerías / Departamentos de Educación), otros Ministerios u otras Consejerías / Departamentos de las CC.AA., Administración Local (Ayuntamientos, Diputaciones...) o cualquier otro ente público.
- Se consideran *centros privados* aquellos cuyo titular es una institución, entidad o persona de carácter privado, aunque parte de su financiación pueda proceder de conciertos o de otra clase de fondos públicos. Todos los centros extranjeros se consideran privados.
- Para las enseñanzas de Régimen General no universitarias, y a efectos estadísticos, se ha utilizado una clasificación estadística por tipo de centro, atendiendo a las enseñanzas que imparten en el curso de referencia. En esta clasificación cada centro aparece contabilizado una sola vez. Los tipos de centros definidos son los siguientes:
 - *Centros de E. Infantil*: centros con alumnado exclusivamente de E. Infantil, autorizados por las Administraciones educativas.
 - *Centros de E. Primaria*: centros con alumnado de E. Primaria, aunque también pueden tener alumnado de E. Infantil.
 - *Centros de E. Primaria y E.S.O.*: centros con alumnado de E. Primaria y de E.S.O., aunque también pueden tener alumnado de E. Infantil.
 - *Centros de E.S.O. y/o Bachilleratos y/o F.P.*: centros con alumnado de una o varias de las enseñanzas de E.S.O., Bachillerato y Ciclos Formativos de F.P.. No se incluyen en esta categoría las Escuelas de Arte que imparten Bachillerato.
 - *Centros de E. Primaria, E.S.O. y Bachilleratos/Formación Profesional*: centros con alumnado de E. Primaria, E.S.O. y con alumnado de una o varias de las enseñanzas de Bachillerato y Ciclos Formativos de F.P.. También pueden tener alumnado de E. Infantil.
 - *Centros específicos de Educación Especial*: centros con alumnado con necesidades educativas especiales, exclusivamente.
 - *Centros específicos de Educación a Distancia*: centros con alumnado de programas de Educación a Distancia, aunque en algunos de ellos también se ofrece la oferta presencial del régimen de adultos de las correspondientes enseñanzas.
- En la información del *número de centros que imparten una enseñanza*, se considera que un centro imparte una enseñanza si tiene alumnado matriculado en dicha enseñanza en el curso de referencia. En esta información un centro aparece contabilizado en las distintas enseñanzas que imparte.
- La *clasificación por tamaño de municipio* de los centros de enseñanzas de Régimen General no universitarias se realiza atendiendo a la población de cada municipio según el Padrón de Habitantes de 2006 del I.N.E. La única excepción corresponde a las comunidades autónomas de Principado de Asturias, Galicia y Región de Murcia, donde la clasificación se ha realizado teniendo en cuenta la entidad singular, en lugar del municipio. En el caso de que un centro docente tenga unidades escolares en distintos municipios (centros rurales agrupados), a efectos de este tratamiento estadístico, se han incluido en el municipio cabecera del centro.

Fuentes de información:

- *Estadística de la Enseñanza en España niveles no universitarios*. Curso 2006/07. Oficina de Estadística del Ministerio de Educación.
- *Estadística de la Enseñanza Universitaria*. Curso 2006-07. I.N.E.

B1.1. Clasificación de los centros, por tipo de centro

(Continúa)

TOTAL	Total Rég. General no universi- tarios	Centros E. Infantil	Centros E. Primaria	Centros E. Primaria y E.S.O.	Centros E.S.O y/o Bachillera- to y/o F.P.	Centros E. Primaria, E.S.O y Bach./ F.P.	Centros específicos E. Especial	Centros específicos E. distancia	
TODOS LOS CENTROS									
TOTAL	27.184	23.120	4.519	9.900	2.393	4.542	1.280	480	6
Andalucía	4.952	3.927	373	1.698	656	981	159	59	1
Aragón	906	769	243	271	72	136	34	13	0
Asturias (Principado de)	545	479	52	232	54	105	26	10	0
Balears (Illes)	484	436	67	209	64	69	20	7	0
Canarias	1.186	1.034	33	628	96	218	39	20	0
Cantabria	344	298	38	143	33	57	18	9	0
Castilla y León	1.548	1.285	123	587	180	284	80	31	0
Castilla-La Mancha	1.174	1.032	23	641	90	231	27	20	0
Cataluña	4.707	4.143	1.226	1.688	259	641	219	109	1
Comunitat Valenciana	2.539	2.122	306	930	282	431	128	44	1
Extremadura	760	670	31	396	53	146	25	19	0
Galicia	1.985	1.724	394	691	185	346	73	35	0
Madrid (Comunidad de)	3.274	2.860	1.133	810	151	420	280	66	0
Murcia (Región de)	824	743	132	380	67	121	31	12	0
Navarra (Comunidad Foral de)	472	388	86	180	22	78	17	5	0
País Vasco	1.248	1.029	243	332	105	235	94	17	3
Rioja (La)	150	120	7	55	18	30	8	2	0
Ceuta	37	31	2	16	5	6	1	1	0
Melilla	37	30	7	13	1	7	1	1	0
U.N.E.D./ Oberta Cataluña	12	-	-	-	-	-	-	-	-
CENTROS PÚBLICOS									
TOTAL	19.783	16.408	2.219	9.420	768	3.802	4	190	5
Andalucía	3.957	2.965	113	1.599	362	874	1	16	0
Aragón	620	506	112	262	24	102	0	6	0
Asturias (Principado de)	438	380	46	232	19	78	0	5	0
Balears (Illes)	342	302	36	201	0	64	0	1	0
Canarias	1.021	877	18	613	30	203	0	13	0
Cantabria	245	212	23	133	6	48	0	2	0
Castilla y León	1.177	954	51	571	91	230	0	11	0
Castilla-La Mancha	1.008	875	9	625	24	209	0	8	0
Cataluña	3.173	2.783	655	1.561	2	522	0	42	1
Comunitat Valenciana	1.829	1.481	120	900	77	355	0	28	1
Extremadura	653	566	13	390	19	136	0	8	0
Galicia	1.560	1.367	317	665	88	282	1	14	0
Madrid (Comunidad de)	1.778	1.461	369	736	5	328	1	22	0
Murcia (Región de)	631	566	71	375	3	109	0	8	0
Navarra (Comunidad Foral de)	375	311	81	160	11	57	0	2	0
País Vasco	797	673	183	318	1	166	1	1	3
Rioja (La)	111	84	0	51	6	26	0	1	0
Ceuta	28	23	0	16	0	6	0	1	0
Melilla	29	22	2	12	0	7	0	1	0
U.N.E.D./ Oberta Cataluña	11	-	-	-	-	-	-	-	-
CENTROS PRIVADOS									
TOTAL	7.401	6.712	2.300	480	1.625	740	1.276	290	1
Andalucía	995	962	260	99	294	107	158	43	1
Aragón	286	263	131	9	48	34	34	7	0
Asturias (Principado de)	107	99	6	0	35	27	26	5	0
Balears (Illes)	142	134	31	8	64	5	20	6	0
Canarias	165	157	15	15	66	15	39	7	0
Cantabria	99	86	15	10	27	9	18	7	0
Castilla y León	371	331	72	16	89	54	80	20	0
Castilla-La Mancha	166	157	14	16	66	22	27	12	0
Cataluña	1.534	1.360	571	127	257	119	219	67	0
Comunitat Valenciana	710	641	186	30	205	76	128	16	0
Extremadura	107	104	18	6	34	10	25	11	0
Galicia	425	357	77	26	97	64	72	21	0
Madrid (Comunidad de)	1.496	1.399	764	74	146	92	279	44	0
Murcia (Región de)	193	177	61	5	64	12	31	4	0
Navarra (Comunidad Foral de)	97	77	5	20	11	21	17	3	0
País Vasco	451	356	60	14	104	69	93	16	0
Rioja (La)	39	36	7	4	12	4	8	1	0
Ceuta	9	8	2	0	5	0	1	0	0
Melilla	8	8	5	1	1	0	1	0	0
U.N.E.D./ Oberta Cataluña	1	-	-	-	-	-	-	-	-

B1.1. Clasificación de los centros, por tipo de centro

	Total Centros Régimen Especial	Esc. Arte y Esc. Sup. Artes Plásticas y Diseño	Centros EE. de la Música	Centros EE. de la Danza	Escuelas de Música y Danza	Escuelas de Arte Dramático	Escuelas Oficiales de Idiomas	Centros EE. Deportivas	Centros Universi- tarios	Centros específicos E. de Adultos	(Conclusión)
TODOS LOS CENTROS											
TOTAL	1.654	122	395	64	774	12	269	18	996	1.414	
Andalucía	226	18	79	9	81	3	34	2	138	661	
Aragón	74	7	17	1	27	0	20	2	24	39	
Asturias (Principado de)	25	2	12	1	0	1	8	1	31	10	
Balears (Illes)	19	4	6	1	0	0	8	0	14	15	
Canarias	72	4	8	1	33	2	24	0	45	35	
Cantabria	20	3	3	5	6	0	3	0	13	13	
Castilla y León	94	10	22	2	33	1	26	0	96	73	
Castilla-La Mancha	70	6	13	1	33	0	13	4	40	32	
Cataluña	309	29	17	3	215	1	41	3	153	102	
Comunitat Valenciana	124	8	81	22	0	1	12	0	75	218	
Extremadura	17	1	7	0	0	0	9	0	19	54	
Galicia	173	8	50	5	96	1	11	2	80	8	
Madrid (Comunidad de)	187	11	35	7	99	1	33	1	143	84	
Murcia (Región de)	32	1	15	4	0	1	11	0	32	17	
Navarra (Comunidad Foral de)	62	2	2	0	55	0	3	0	18	4	
País Vasco	129	6	23	2	86	0	9	3	50	40	
Rioja (La)	16	1	3	0	10	0	2	0	8	6	
Ceuta	2	0	1	0	0	0	1	0	2	2	
Melilla	3	1	1	0	0	0	1	0	3	1	
U.N.E.D./ Oberta Cataluña	-	-	-	-	-	-	-	-	12	-	
CENTROS PÚBLICOS											
TOTAL	1.235	98	268	28	560	9	269	3	766	1.374	
Andalucía	207	16	73	7	74	3	34	0	124	661	
Aragón	57	6	9	1	21	0	20	0	20	37	
Asturias (Principado de)	19	2	7	0	0	1	8	1	29	10	
Balears (Illes)	15	3	4	0	0	0	8	0	11	14	
Canarias	66	4	5	0	33	0	24	0	44	34	
Cantabria	9	0	3	1	2	0	3	0	11	13	
Castilla y León	80	9	13	0	32	0	26	0	70	73	
Castilla-La Mancha	61	6	11	1	30	0	13	0	40	32	
Cataluña	200	25	15	1	115	1	41	2	102	88	
Comunitat Valenciana	77	7	48	9	0	1	12	0	57	214	
Extremadura	17	1	7	0	0	0	9	0	18	52	
Galicia	112	5	36	2	57	1	11	0	75	6	
Madrid (Comunidad de)	158	8	13	4	99	1	33	0	82	77	
Murcia (Región de)	23	1	9	1	0	1	11	0	25	17	
Navarra (Comunidad Foral de)	55	2	2	0	48	0	3	0	5	4	
País Vasco	60	1	8	1	41	0	9	0	31	33	
Rioja (La)	14	1	3	0	8	0	2	0	7	6	
Ceuta	2	0	1	0	0	0	1	0	1	2	
Melilla	3	1	1	0	0	0	1	0	3	1	
U.N.E.D./ Oberta Cataluña	-	-	-	-	-	-	-	-	11	-	
CENTROS PRIVADOS											
TOTAL	419	24	127	36	214	3	0	15	230	40	
Andalucía	19	2	6	2	7	0	0	2	14	0	
Aragón	17	1	8	0	6	0	0	2	4	2	
Asturias (Principado de)	6	0	5	1	0	0	0	0	2	0	
Balears (Illes)	4	1	2	1	0	0	0	0	3	1	
Canarias	6	0	3	1	0	2	0	0	1	1	
Cantabria	11	3	0	4	4	0	0	0	2	0	
Castilla y León	14	1	9	2	1	1	0	0	26	0	
Castilla-La Mancha	9	0	2	0	3	0	0	4	0	0	
Cataluña	109	4	2	2	100	0	0	1	51	14	
Comunitat Valenciana	47	1	33	13	0	0	0	0	18	4	
Extremadura	0	0	0	0	0	0	0	0	1	2	
Galicia	61	3	14	3	39	0	0	2	5	2	
Madrid (Comunidad de)	29	3	22	3	0	0	0	1	61	7	
Murcia (Región de)	9	0	6	3	0	0	0	0	7	0	
Navarra (Comunidad Foral de)	7	0	0	0	7	0	0	0	13	0	
País Vasco	69	5	15	1	45	0	0	3	19	7	
Rioja (La)	2	0	0	0	2	0	0	0	1	0	
Ceuta	0	0	0	0	0	0	0	0	1	0	
Melilla	0	0	0	0	0	0	0	0	0	0	
U.N.E.D./ Oberta Cataluña	-	-	-	-	-	-	-	-	1	-	

B1.2. Número de centros que imparten cada enseñanza. Enseñanzas de Régimen General no universitarias

	E. Infantil	E. Primaria	E. Especial	E.S.O.	Bachi- llero	Ciclos Formativos		Prog. Garantía Social (1)	E. a distancia		
						Grado Medio	Grado Superior		Bachi- llero	C.F. Grado Medio	C.F. Grado Superior
TODOS LOS CENTROS											
TOTAL	17.709	13.571	1.225	7.441	4.314	2.544	2.096	1.619	85	43	58
Andalucía	2.738	2.513	460	1.696	704	537	409	365	10	0	9
Aragón	613	377	19	210	117	90	69	76	3	2	2
Asturias (Principado de)	355	312	15	155	98	67	67	35	1	2	4
Balears (Illes)	349	293	21	149	79	57	36	48	3	0	1
Canarias	785	762	100	335	206	123	100	88	22	18	14
Cantabria	224	194	11	98	59	42	38	32	1	1	1
Castilla y León	956	847	47	492	293	159	135	217	9	8	7
Castilla-La Mancha	777	758	33	334	201	115	92	109	5	6	7
Cataluña	3.371	2.166	129	993	698	344	274	0	1	0	0
Comunitat Valenciana	1.603	1.339	92	771	412	267	211	101	1	0	1
Extremadura	496	474	19	210	129	111	65	73	2	1	3
Galicia	1.302	949	35	520	293	197	175	167	1	0	0
Madrid (Comunidad de)	2.335	1.242	68	763	598	182	184	146	15	5	6
Murcia (Región de)	605	478	32	203	123	71	60	73	4	0	1
Navarra (Comunidad Foral de)	299	219	36	95	56	24	24	29	1	0	0
País Vasco	768	531	101	342	207	134	135	30	3	0	0
Rioja (La)	88	80	5	54	27	15	12	19	1	0	1
Ceuta	24	22	1	12	6	5	6	6	1	0	1
Melilla	21	15	1	9	8	4	4	5	1	0	0
CENTROS PÚBLICOS											
TOTAL	12.238	10.192	871	4.343	2.952	1.848	1.602	1.266	84	42	55
Andalucía	2.008	1.962	393	1.216	539	420	333	297	10	0	6
Aragón	395	286	10	121	79	58	51	54	3	2	2
Asturias (Principado de)	289	251	10	91	71	46	50	32	1	2	4
Balears (Illes)	234	201	14	64	58	47	33	43	3	0	1
Canarias	653	643	92	223	162	116	91	87	21	18	14
Cantabria	160	139	4	53	45	29	27	24	1	1	1
Castilla y León	707	662	28	301	200	114	100	122	9	7	7
Castilla-La Mancha	655	649	21	232	173	94	81	93	5	6	7
Cataluña	2.214	1.563	62	487	450	224	179	0	1	0	0
Comunitat Valenciana	1.078	977	62	420	301	178	168	83	1	0	1
Extremadura	416	409	8	149	104	99	59	67	2	1	3
Galicia	1.036	754	14	340	224	143	138	147	1	0	0
Madrid (Comunidad de)	1.109	742	25	309	290	119	124	108	15	5	6
Murcia (Región de)	446	378	22	107	97	51	50	64	4	0	1
Navarra (Comunidad Foral de)	249	171	26	54	34	19	18	16	1	0	0
País Vasco	503	320	74	132	93	72	79	5	3	0	0
Rioja (La)	57	57	4	31	20	10	11	13	1	0	1
Ceuta	16	16	1	6	5	5	6	6	1	0	1
Melilla	13	12	1	7	7	4	4	5	1	0	0
CENTROS PRIVADOS											
TOTAL	5.471	3.379	354	3.098	1.362	696	494	353	1	1	3
Andalucía	730	551	67	480	165	117	76	68	0	0	3
Aragón	218	91	9	89	38	32	18	22	0	0	0
Asturias (Principado de)	66	61	5	64	27	21	17	3	0	0	0
Balears (Illes)	115	92	7	85	21	10	3	5	0	0	0
Canarias	132	119	8	112	44	7	9	1	1	0	0
Cantabria	64	55	7	45	14	13	11	8	0	0	0
Castilla y León	249	185	19	191	93	45	35	95	0	1	0
Castilla-La Mancha	122	109	12	102	28	21	11	16	0	0	0
Cataluña	1.157	603	67	506	248	120	95	0	0	0	0
Comunitat Valenciana	525	362	30	351	111	89	43	18	0	0	0
Extremadura	80	65	11	61	25	12	6	6	0	0	0
Galicia	266	195	21	180	69	54	37	20	0	0	0
Madrid (Comunidad de)	1.226	500	43	454	308	63	60	38	0	0	0
Murcia (Región de)	159	100	10	96	26	20	10	9	0	0	0
Navarra (Comunidad Foral de)	50	48	10	41	22	5	6	13	0	0	0
País Vasco	265	211	27	210	114	62	56	25	0	0	0
Rioja (La)	31	23	1	23	7	5	1	6	0	0	0
Ceuta	8	6	0	6	1	0	0	0	0	0	0
Melilla	8	3	0	2	1	0	0	0	0	0	0

(1) No se incluyen las 660 Actuaciones de Programas de Garantía Social impartidas fuera de centros docentes.

B1.3. Número de centros que imparten cada enseñanza. Enseñanzas de Régimen Especial

	EE. Artes Plásticas y Diseño				EE. de la Música				EE. de la Danza				EE. Arte Dramático	EE. de Idiomas	EE. Deportivas	
	Ciclos Formativos		Estudios Superiores (1)		Regladas			No regladas (2)	Regladas			No regladas (2)			G. Medio	G. Superior
	G. Medio	G. Superior	Cons. Rest.	Diseño	G. Elem.	G. Medio	G. Superior		G. Elem.	G. Medio	G. Superior					
								G. Medio				G. Superior				
TODOS LOS CENTROS																
TOTAL	72	107	6	36	331	248	23	704	57	32	6	157	12	305	29	6
Andalucía	16	18	0	0	75	26	4	78	8	7	1	18	3	50	2	0
Aragón	2	3	1	3	15	9	1	27	1	1	0	3	0	20	5	2
Asturias (Principado de)	0	1	1	1	10	6	1	0	1	1	0	0	1	8	1	0
Balears (Illes)	2	2	0	2	5	3	1	0	2	1	0	0	0	8	0	0
Canarias	4	4	0	0	6	4	2	32	1	0	0	6	2	44	0	0
Cantabria	3	3	0	0	3	2	0	2	5	1	0	4	0	3	0	0
Castilla y León	8	9	1	2	21	15	1	33	2	1	0	0	1	26	0	0
Castilla-La Mancha	6	6	0	2	12	9	0	33	1	2	0	14	0	13	4	0
Cataluña	17	28	1	8	0	16	2	167	0	3	1	53	1	41	11	4
Comunitat Valenciana	2	7	0	7	69	60	3	0	20	6	2	0	1	12	0	0
Extremadura	1	1	0	0	6	7	1	0	0	0	0	0	0	9	0	0
Galicia	5	6	1	4	44	39	2	84	5	3	0	11	1	11	2	0
Madrid (Comunidad de)	2	8	1	4	32	22	2	99	5	4	2	46	1	33	1	0
Murcia (Región de)	0	1	0	1	9	9	1	0	4	1	0	0	1	11	0	0
Navarra (Comunidad Foral de)	1	2	0	0	1	1	1	53	0	0	0	2	0	3	0	0
País Vasco	1	6	0	1	18	15	1	86	2	1	0	0	0	9	3	0
Rioja (La)	1	1	0	1	3	3	0	10	0	0	0	0	0	2	0	0
Ceuta	0	0	0	0	1	1	0	0	0	0	0	0	0	1	0	0
Melilla	1	1	0	0	1	1	0	0	0	0	0	0	0	1	0	0
CENTROS PÚBLICOS																
TOTAL	66	89	6	30	216	186	21	553	24	21	5	88	9	305	14	5
Andalucía	16	16	0	0	69	23	4	72	6	6	1	16	3	50	0	0
Aragón	2	3	1	2	8	7	1	21	1	1	0	2	0	20	3	2
Asturias (Principado de)	0	1	1	1	5	5	1	0	0	0	0	0	1	8	1	0
Balears (Illes)	2	2	0	1	3	3	1	0	1	1	0	0	0	8	0	0
Canarias	4	4	0	0	3	2	2	32	0	0	0	6	0	44	0	0
Cantabria	0	0	0	0	3	2	0	2	1	0	0	0	0	3	0	0
Castilla y León	8	9	1	1	12	11	1	32	0	0	0	0	0	26	0	0
Castilla-La Mancha	6	6	0	2	10	9	0	30	1	2	0	12	0	13	0	0
Cataluña	15	24	1	7	0	14	1	114	0	1	1	4	1	41	10	3
Comunitat Valenciana	2	6	0	7	40	40	3	0	7	3	2	0	1	12	0	0
Extremadura	1	1	0	0	6	7	1	0	0	0	0	0	0	9	0	0
Galicia	4	4	1	4	32	28	2	55	2	2	0	1	1	11	0	0
Madrid (Comunidad de)	2	7	1	2	12	13	2	99	3	3	1	46	1	33	0	0
Murcia (Región de)	0	1	0	1	3	8	1	0	1	1	0	0	1	11	0	0
Navarra (Comunidad Foral de)	1	2	0	0	1	1	1	47	0	0	0	1	0	3	0	0
País Vasco	1	1	0	1	4	8	0	41	1	1	0	0	0	9	0	0
Rioja (La)	1	1	0	1	3	3	0	8	0	0	0	0	0	2	0	0
Ceuta	0	0	0	0	1	1	0	0	0	0	0	0	0	1	0	0
Melilla	1	1	0	0	1	1	0	0	0	0	0	0	0	1	0	0
CENTROS PRIVADOS																
TOTAL	6	18	0	6	115	62	2	151	33	11	1	69	3	0	15	1
Andalucía	0	2	0	0	6	3	0	6	2	1	0	2	0	0	2	0
Aragón	0	0	0	1	7	2	0	6	0	0	0	1	0	0	2	0
Asturias (Principado de)	0	0	0	0	5	1	0	0	1	1	0	0	0	0	0	0
Balears (Illes)	0	0	0	1	2	0	0	0	1	0	0	0	0	0	0	0
Canarias	0	0	0	0	3	2	0	0	1	0	0	0	2	0	0	0
Cantabria	3	3	0	0	0	0	0	0	4	1	0	4	0	0	0	0
Castilla y León	0	0	0	1	9	4	0	1	2	1	0	0	1	0	0	0
Castilla-La Mancha	0	0	0	0	2	0	0	3	0	0	0	2	0	0	4	0
Cataluña	2	4	0	1	0	2	1	53	0	2	0	49	0	0	1	1
Comunitat Valenciana	0	1	0	0	29	20	0	0	13	3	0	0	0	0	0	0
Extremadura	0	0	0	0	0	0	0	0	0	0	0	0	0	0	0	0
Galicia	1	2	0	0	12	11	0	29	3	1	0	10	0	0	2	0
Madrid (Comunidad de)	0	1	0	2	20	9	0	0	2	1	1	0	0	0	1	0
Murcia (Región de)	0	0	0	0	6	1	0	0	3	0	0	0	0	0	0	0
Navarra (Comunidad Foral de)	0	0	0	0	0	0	0	6	0	0	0	1	0	0	0	0
País Vasco	0	5	0	0	14	7	1	45	1	0	0	0	0	0	3	0
Rioja (La)	0	0	0	0	0	0	0	2	0	0	0	0	0	0	0	0
Ceuta	0	0	0	0	0	0	0	0	0	0	0	0	0	0	0	0
Melilla	0	0	0	0	0	0	0	0	0	0	0	0	0	0	0	0

(1) En un centro público de Valencia y en un centro privado de Castellón se imparten Estudios Superiores de Cerámica. Información no reflejada en la tabla.
 (2) Enseñanzas no conducentes a títulos con validez académica o profesional, impartidas por escuelas reguladas por las Administraciones Educativas

B1.4. Número de centros que imparten cada enseñanza de Régimen General no universitaria, por tipo de centro

TIPO DE CENTRO	E. Infantil	E. Primaria	E. Especial	E.S.O.	Bachillerato	Ciclos Formativos F.P.		Prog. Garantía Social (1)	Enseñanza a Distancia		
						Grado Medio	Grado Superior		Bachillerato	C.F. Grado Medio	C.F. Grado Superior
TODOS LOS CENTROS											
TOTAL	17.709	13.571	1.225	7.441	4.314	2.544	2.096	1.619	85	43	58
Centros de E. Infantil	4.519	0	3	0	0	0	0	1	0	0	0
Centros de E. Primaria	9.715	9.900	452	0	0	0	0	2	0	0	0
Centros de E. Primaria y E.S.O.	2.288	2.392	66	2.393	0	0	0	25	0	0	0
Centros de E.S.O y/o Bachillerato y/o F.P.	1	0	211	3.772	3.090	2.305	1.957	1.262	71	36	48
Centros de E. Primaria, E.S.O y Bachillerato y/o F.P.	1.186	1.278	15	1.275	1.168	235	139	87	0	0	0
Centros específicos E. Especial	0	1	478	1	0	0	0	82	0	0	0
Centros específicos E. a distancia	0	0	0	0	0	0	0	0	4	0	1
Escuelas de Arte	0	0	0	0	56	0	0	3	0	0	0
Centros de Adultos	0	0	0	0	0	4	0	157	10	7	9
CENTROS PÚBLICOS											
TOTAL	12.238	10.192	871	4.343	2.952	1.848	1.602	1.266	84	42	55
Centros de E. Infantil	2.219	0	3	0	0	0	0	1	0	0	0
Centros de E. Primaria	9.265	9.420	447	0	0	0	0	1	0	0	0
Centros de E. Primaria y E.S.O.	752	768	30	768	0	0	0	13	0	0	0
Centros de E.S.O y/o Bachillerato y/o F.P.	0	0	201	3.571	2.893	1.843	1.602	1.111	71	35	46
Centros de E. Primaria, E.S.O y Bachillerato y/o F.P.	2	4	0	4	3	1	0	0	0	0	0
Centros específicos E. Especial	0	0	190	0	0	0	0	51	0	0	0
Centros específicos E. a distancia	0	0	0	0	0	0	0	0	4	0	0
Escuelas de Arte	0	0	0	0	56	0	0	3	0	0	0
Centros de Adultos	0	0	0	0	0	4	0	86	9	7	9
CENTROS PRIVADOS											
TOTAL	5.471	3.379	354	3.098	1.362	696	494	353	1	1	3
Centros de E. Infantil	2.300	0	0	0	0	0	0	0	0	0	0
Centros de E. Primaria	450	480	5	0	0	0	0	1	0	0	0
Centros de E. Primaria y E.S.O.	1.536	1.624	36	1.625	0	0	0	12	0	0	0
Centros de E.S.O y/o Bachillerato y/o F.P.	1	0	10	201	197	462	355	151	0	1	2
Centros de E. Primaria, E.S.O y Bachillerato y/o F.P.	1.184	1.274	15	1.271	1.165	234	139	87	0	0	0
Centros específicos E. Especial	0	1	288	1	0	0	0	31	0	0	0
Centros específicos E. a distancia	0	0	0	0	0	0	0	0	0	0	1
Escuelas de Arte	0	0	0	0	0	0	0	0	0	0	0
Centros de Adultos	0	0	0	0	0	0	0	71	1	0	0

(1) No se incluyen las 660 Actuaciones de Programas de Garantía Social impartidas fuera de centros docentes.

B1.5. Centros, profesores, unidades/grupos, alumnado y ratios, por tipo de centro y titularidad
Centros de Enseñanzas de Régimen General no universitarias

	Centros	Profesores	Unidades / Grupos	Alumnos	Nº medio alumnos por unidad	Nº medio profesores por unidad
TODOS LOS CENTROS	23.114	614.463	329.037	7.055.308	21,4	1,87
Públicos	16.403	450.046	229.600	4.756.095	20,7	1,96
Administración Educativa	14.736	438.049	222.322	4.635.069	20,8	1,97
Otros Ministerios/ Consejerías	437	1.846	1.217	35.305	29,0	1,52
Administración Local	1.230	10.151	6.061	85.721	14,1	1,67
Privados	6.711	164.417	99.437	2.299.213	23,1	1,65
De ellos, Centros extranjeros	77	2.154	1.267	35.679	28,2	1,70
CENTROS DE E. INFANTIL	4.519	27.293	18.162	281.742	15,5	1,50
Públicos	2.219	13.357	8.846	141.917	16,0	1,51
Administración Educativa	722	5.439	3.406	55.273	16,2	1,60
Otros Ministerios/ Consejerías	355	296	512	20.989	10,5	0,58
Administración Local	1.142	7.622	4.928	65.655	13,3	1,55
Privados	2.300	13.936	9.316	139.825	15,0	1,50
De ellos, Centros extranjeros	10	134	74	1.573	21,3	1,81
CENTROS DE E. PRIMARIA	9.900	207.002	127.724	2.550.115	20,0	1,62
Públicos	9.420	199.424	122.712	2.442.526	19,9	1,63
Administración Educativa	9.385	198.699	122.270	2.432.543	19,9	1,63
Otros Ministerios/ Consejerías	12	270	188	4.230	22,5	1,44
Administración Local	23	455	254	5.753	22,6	1,79
Privados	480	7.578	5.012	107.589	22,7	1,68
De ellos, Centros extranjeros	13	193	115	2.609	22,7	1,68
CENTROS DE E.PRIMARIA Y E.S.O.	2.393	68.427	40.773	911.663	22,4	1,68
Públicos	768	17.005	10.164	162.315	16,0	1,67
Administración Educativa	759	16.736	9.994	158.499	15,9	1,67
Otros Ministerios/ Consejerías	5	145	103	2.426	23,6	1,41
Administración Local	4	124	67	1.390	20,7	1,85
Privados	1.625	51.422	30.609	749.348	24,5	1,68
De ellos, Centros extranjeros	26	303	179	11.539	64,5	1,69
CENTROS DE E.S.O. Y/O BACHILLERATOS Y/O F.P.	4.542	228.967	91.869	2.132.891	23,2	2,49
Públicos	3.802	216.165	85.490	1.994.394	23,3	2,53
Administración Educativa	3.709	213.662	84.604	1.976.003	23,4	2,53
Otros Ministerios/ Consejerías	64	1.133	412	7.614	18,5	2,75
Administración Local	29	1.370	474	10.777	22,7	2,89
Privados	740	12.802	6.379	138.497	21,7	2,01
De ellos, Centros extranjeros	0	0	0	0	-	-
CENTROS DE E. PRIMARIA, E.S.O. Y BACH Y/O F.P.	1.280	75.832	46.086	1.152.769	25,0	1,65
Públicos	4	293	110	2.213	20,1	2,66
Administración Educativa	4	293	110	2.213	20,1	2,66
Otros Ministerios/ Consejerías	0	0	0	0	-	-
Administración Local	0	0	0	0	-	-
Privados	1.276	75.539	45.976	1.150.556	25,0	1,64
De ellos, Centros extranjeros	28	1.524	899	19.958	22,2	1,70
CENTROS ESPECÍFICOS DE EDUCACIÓN ESPECIAL	480	6.942	4.423	26.128	5,9	1,57
Públicos	190	3.802	2.278	12.730	5,6	1,67
Administración Educativa	157	3.220	1.938	10.538	5,4	1,66
Otros Ministerios/ Consejerías	1	2	2	46	23,0	1,00
Administración Local	32	580	338	2.146	6,3	1,72
Privados	290	3.140	2.145	13.398	6,2	1,46
De ellos, Centros extranjeros	0	0	0	0	-	-

Nota: No se incluye la información de Centros específicos de E. a Distancia.

B1.6. Centros, profesores, unidades/grupos, alumnado y ratios, por tipo de centro

(Continúa)

	ADMINISTRACIÓN EDUCATIVA					RESTO DE CENTROS						
	Centros	Profe- sores	Unid./ Grupos	Alumnos	Alumnos / Unidad	Prof. / Unidad	Centros	Profe- sores	Unid./ Grupos	Alumnos	Alumnos / Unidad	Prof. / Unidad
TODOS LOS CENTROS (1)												
TOTAL	14.736	438.049	222.322	4.635.069	20,8	1,97	8.378	176.414	106.715	2.420.239	22,7	1,65
Andalucía	2.934	86.416	47.066	1.064.677	22,6	1,84	992	21.198	13.909	349.780	25,1	1,52
Aragón	404	12.121	6.177	118.926	19,3	1,96	365	5.208	3.365	70.399	20,9	1,55
Asturias (Principado de)	346	10.205	4.659	84.641	18,2	2,19	133	2.979	1.777	39.652	22,3	1,68
Balears (Illes)	277	9.599	4.721	95.821	20,3	2,03	159	4.336	2.393	57.501	24,0	1,81
Canarias	869	22.441	11.650	250.777	21,5	1,93	165	4.767	3.165	73.969	23,4	1,51
Cantabria	207	6.077	2.803	51.370	18,3	2,17	91	2.048	1.263	27.478	21,8	1,62
Castilla y León	930	25.057	12.725	230.289	18,1	1,97	355	8.771	5.276	115.818	22,0	1,66
Castilla-La Mancha	869	26.047	13.665	265.498	19,4	1,91	163	3.882	2.458	57.794	23,5	1,58
Cataluña	2.167	58.088	28.184	635.023	22,5	2,06	1.975	39.771	21.498	469.408	21,8	1,85
Comunitat Valenciana	1.401	48.536	23.846	495.826	20,8	2,04	720	17.411	9.945	237.319	23,9	1,75
Extremadura	553	14.096	7.613	145.053	19,1	1,85	117	2.389	1.627	38.249	23,5	1,47
Galicia (2)	1.236	29.062	14.384	257.566	17,9	2,02	488	7.740	4.731	114.158	24,1	1,64
Madrid (Comunidad de)	1.194	45.597	22.485	503.734	22,4	2,03	1.666	35.063	21.292	467.302	21,9	1,65
Murcia (Región de)	502	16.105	8.078	179.896	22,3	1,99	241	4.832	3.103	72.999	23,5	1,56
Navarra (Comunidad Foral de) (3)(4)	231	6.155	3.474	55.868	16,1	1,77	157	2.565	1.419	37.924	26,7	1,81
País Vasco	489	17.461	8.382	145.752	17,4	2,08	537	12.063	8.624	169.112	19,6	1,40
Rioja (La)	84	2.805	1.378	29.558	21,4	2,04	36	987	612	14.650	23,9	1,61
Ceuta	23	1.092	524	11.766	22,5	2,08	8	221	139	3.898	28,0	1,59
Melilla	20	1.089	508	13.028	25,6	2,14	10	183	119	2.829	23,8	1,54
CENTROS DE E. INFANTIL												
TOTAL	722	5.439	3.406	55.273	16,2	1,60	3.797	21.854	14.756	226.469	15,3	1,48
Andalucía	106	1.110	691	15.278	22,1	1,61	267	1.415	944	15.358	16,3	1,50
Aragón	11	108	66	896	13,6	1,64	232	911	732	10.088	13,8	1,24
Asturias (Principado de)	12	118	76	1.411	18,6	1,55	40	315	148	2.048	13,8	2,13
Balears (Illes)	11	70	42	720	17,1	1,67	56	467	292	4.633	15,9	1,60
Canarias	18	100	66	1.232	18,7	1,52	15	71	47	797	17,0	1,51
Cantabria	18	82	38	463	12,2	2,16	20	105	75	1.170	15,6	1,40
Castilla y León	37	274	185	2.699	14,6	1,48	86	538	351	5.509	15,7	1,53
Castilla-La Mancha	3	23	13	216	16,6	1,77	20	140	90	1.481	16,5	1,56
Cataluña	106	728	493	7.430	15,1	1,48	1.120	7.675	4.659	64.560	13,9	1,65
Comunitat Valenciana	52	391	302	5.467	18,1	1,29	254	1.540	1.146	18.272	15,9	1,34
Extremadura	5	37	28	544	19,4	1,32	26	94	71	1.158	16,3	1,32
Galicia (2)	202	585	446	5.903	13,2	1,31	192	94	73	12.131	20,1	1,29
Madrid (Comunidad de)	119	1.682	835	11.540	13,8	2,01	1.014	7.395	4.562	64.125	14,1	1,62
Murcia (Región de)	12	75	47	1.036	22,0	1,60	120	833	564	8.099	14,4	1,48
Navarra (Comunidad Foral de) (3)(4)	2	4	..	25	84	28	..	5.356
País Vasco	8	52	26	413	15,9	2,00	235	128	918	10.628	11,6	0,14
Rioja (La)	0	0	0	0	-	-	7	51	32	489	15,3	1,59
Ceuta	0	0	0	0	-	-	2	11	7	136	19,4	1,57
Melilla	0	0	0	0	-	-	7	43	24	431	18,0	1,79
CENTROS DE E. PRIMARIA												
TOTAL	9.385	198.699	122.270	2.432.543	19,9	1,63	515	8.303	5.454	117.572	21,6	1,52
Andalucía	1.591	36.519	24.422	524.861	21,5	1,50	107	1.185	872	18.812	21,6	1,36
Aragón	262	5.615	3.467	63.981	18,5	1,62	9	133	99	2.143	21,6	1,34
Asturias (Principado de)	232	4.229	2.391	40.634	17,0	1,77	0	0	0	0
Balears (Illes)	201	4.474	2.878	55.687	19,3	1,55	8	124	75	1.864	24,9	1,65
Canarias	613	9.829	6.370	130.278	20,5	1,54	15	195	146	2.955	20,2	1,34
Cantabria	133	2.620	1.467	25.997	17,7	1,79	10	120	81	1.282	15,8	1,48
Castilla y León	571	10.743	6.517	108.956	16,7	1,65	16	220	142	2.660	18,7	1,55
Castilla-La Mancha	625	13.216	7.866	146.486	18,6	1,68	16	223	155	3.281	21,2	1,44
Cataluña	1.544	30.880	17.667	375.884	21,3	1,75	144	2.782	1.650	36.836	22,3	1,69
Comunitat Valenciana	897	20.852	12.774	257.105	20,1	1,63	33	562	372	8.494	22,8	1,51
Extremadura	390	6.735	4.263	73.451	17,2	1,58	6	58	43	770	17,9	1,35
Galicia	664	10.191	6.442	105.423	16,4	1,58	27	354	248	5.027	20,3	1,43
Madrid (Comunidad de)	732	21.152	12.808	275.036	21,5	1,65	78	1.437	941	20.711	22,0	1,53
Murcia (Región de)	374	7.682	4.728	101.651	21,5	1,62	6	146	107	2.357	22,0	1,36
Navarra (Comunidad Foral de)(4)	159	2.910	..	31.551	21	373	..	4.681
País Vasco	318	8.732	5.022	86.184	17,2	1,74	14	295	230	4.140	18,0	1,28
Rioja (La)	51	1.262	753	15.445	20,5	1,68	4	43	28	640	22,9	1,54
Ceuta	16	534	282	6.499	23,0	1,89	0	0	0	0	-	-
Melilla	12	524	288	7.434	25,8	1,82	1	53	39	919	23,6	1,36

Nota: No se incluye la información de Centros específicos de E. a Distancia.

(1) Incluye también los centros específicos de Educación Especial.

(2) No incluye el profesorado ni las unidades de E. Infantil Primer ciclo.

(3) No incluye el profesorado de E. Infantil Primer ciclo.

(4) No se facilita información completa para esta CA.

B1.6. Centros, profesores, unidades/grupos, alumnado y ratios, por tipo de centro

(Conclusión)

	ADMINISTRACIÓN EDUCATIVA						RESTO DE CENTROS					
	Centros	Profesores	Unid./ Grupos	Alumnos	Alumnos / Unidad	Prof. / Unidad	Centros	Profesores	Unid./ Grupos	Alumnos	Alumnos / Unidad	Prof. / Unidad
CENTROS DE E. PRIMARIA Y E.S.O.												
TOTAL	759	16.736	9.994	158.499	15,9	1,67	1.634	51.691	30.779	753.164	24,5	1,68
Andalucía	356	6.799	4.304	70.001	16,3	1,58	300	7.958	5.241	142.299	27,2	1,52
Aragón	24	489	304	3.385	11,1	1,61	48	1.569	964	22.254	23,1	1,63
Asturias (Principado de)	19	413	190	2.354	12,4	2,17	35	957	574	12.551	21,9	1,67
Baleares (Islas)	0	0	0	0	-	-	64	2.089	1.085	28.081	25,9	1,93
Canarias	30	931	476	9.252	19,4	1,96	66	2.073	1.414	35.118	24,8	1,47
Cantabria	6	129	70	1.075	15,4	1,84	27	700	417	9.435	22,6	1,68
Castilla y León	91	1.638	1.019	11.128	10,9	1,61	89	2.730	1.678	36.910	22,0	1,63
Castilla-La Mancha	24	460	287	3.937	13,7	1,60	66	1.808	1.144	28.141	24,6	1,58
Cataluña	1	71	16	340	21,3	4,44	258	9.414	4.862	122.375	25,2	1,94
Comunitat Valenciana	75	1.963	1.257	24.379	19,4	1,56	207	6.778	3.647	91.001	25,0	1,86
Extremadura	19	371	241	3.851	16,0	1,54	34	863	580	14.123	24,4	1,49
Galicia	88	2.874	1.468	23.156	15,8	1,96	97	2.830	1.713	39.102	22,8	1,65
Madrid (Comunidad de)	5	140	66	1.267	19,2	2,12	146	5.177	3.163	76.972	24,3	1,64
Murcia (Región de)	3	56	35	547	15,6	1,60	64	1.838	1.140	29.424	25,8	1,61
Navarra (Comunidad Foral de)(1)	11	213	..	1.979	11	427	..	5.872
País Vasco	1	70	36	775	21,5	1,94	104	3.838	2.505	49.297	19,7	1,53
Rioja (La)	6	119	72	1.073	14,9	1,65	12	428	268	6.519	24,3	1,60
Ceuta	0	0	0	0	-	-	5	170	104	2.984	28,7	1,63
Melilla	0	0	0	0	-	-	1	44	26	706	27,2	1,69
CENTROS DE E.S.O. Y/O BACHILLERATOS Y/O F.P.												
TOTAL	3.709	213.662	84.604	1.976.003	23,4	2,53	833	15.305	7.265	156.888	21,6	2,11
Andalucía	865	41.600	17.418	452.845	26,0	2,39	116	1.856	933	23.420	25,1	1,99
Aragón	101	5.785	2.275	50.267	22,1	2,54	35	529	269	5.357	19,9	1,97
Asturias (Principado de)	78	5.333	1.942	39.979	20,6	2,75	27	260	133	2.677	20,1	1,95
Baleares (Islas)	64	5.041	1.793	39.363	22,0	2,81	5	155	76	1.776	23,4	2,04
Canarias	197	11.438	4.640	109.523	23,6	2,47	21	387	179	3.592	20,1	2,16
Cantabria	48	3.200	1.202	23.710	19,7	2,66	9	119	66	1.348	20,4	1,80
Castilla y León	220	12.203	4.875	106.884	21,9	2,50	64	958	457	9.230	20,2	2,10
Castilla-La Mancha	209	12.113	5.372	114.201	21,3	2,25	22	270	125	2.413	19,3	2,16
Cataluña	491	25.915	9.698	249.771	25,8	2,67	150	3.781	1.609	37.963	23,6	2,35
Comunitat Valenciana	352	24.825	9.225	207.008	22,4	2,69	79	1.119	506	11.581	22,9	2,21
Extremadura	132	6.869	3.025	66.851	22,1	2,27	14	121	63	1.083	17,2	1,92
Galicia	268	15.150	5.877	122.031	20,8	2,58	78	920	444	8.129	18,3	2,07
Madrid (Comunidad de)	323	22.158	8.553	214.430	25,1	2,59	97	2.210	987	21.578	21,9	2,24
Murcia (Región de)	105	8.091	3.153	76.039	24,1	2,57	16	169	83	1.736	20,9	2,04
Navarra (Comunidad Foral de)(1)	57	2.982	..	22.208	21	491	..	4.710
País Vasco	160	8.489	3.242	57.245	17,7	2,62	75	1.884	1.080	19.399	18,0	1,74
Rioja (La)	26	1.394	535	12.948	24,2	2,61	4	76	34	896	26,4	2,24
Ceuta	6	528	224	5.162	23,0	2,36	0	0	0	0	-	-
Melilla	7	548	211	5.538	26,2	2,60	0	0	0	0	-	-
CENTROS DE E. PRIMARIA, E.S.O. Y BACH. Y/O F.P.												
TOTAL	4	293	110	2.213	20,1	2,66	1.276	75.539	45.976	1.150.556	25,0	1,64
Andalucía	1	56	25	512	20,5	2,24	158	8.257	5.525	147.353	26,7	1,49
Aragón	0	0	0	0	-	-	34	2.007	1.254	30.257	24,1	1,60
Asturias (Principado de)	0	0	0	0	-	-	26	1.390	884	22.152	25,1	1,57
Baleares (Islas)	0	0	0	0	-	-	20	1.372	787	20.775	26,4	1,74
Canarias	0	0	0	0	-	-	39	1.978	1.316	31.142	23,7	1,50
Cantabria	0	0	0	0	-	-	18	951	591	14.064	23,8	1,61
Castilla y León	0	0	0	0	-	-	80	4.156	2.546	60.901	23,9	1,63
Castilla-La Mancha	0	0	0	0	-	-	27	1.319	867	21.990	25,4	1,52
Cataluña	0	0	0	0	-	-	219	15.103	8.031	202.766	25,2	1,88
Comunitat Valenciana	0	0	0	0	-	-	128	7.244	4.149	107.201	25,8	1,75
Extremadura	0	0	0	0	-	-	25	1.160	806	20.709	25,7	1,44
Galicia	1	47	20	337	16,9	2,35	72	3.416	2.145	49.261	23,0	1,59
Madrid (Comunidad de)	1	91	16	260	16,3	5,69	279	17.980	11.142	280.817	25,2	1,61
Murcia (Región de)	0	0	0	0	-	-	31	1.804	1.178	31.200	26,5	1,53
Navarra (Comunidad Foral de)(1)	0	0	..	0	17	1.205	..	17.144
País Vasco	1	99	49	1.104	22,5	2,02	93	5.733	3.785	85.202	22,5	1,51
Rioja (La)	0	0	0	0	-	-	8	381	244	6.071	24,9	1,56
Ceuta	0	0	0	0	-	-	1	40	28	778	27,8	1,43
Melilla	0	0	0	0	-	-	1	43	30	773	25,8	1,43

(1) No se facilita información completa para esta CA.

B1.7. Distribución porcentual de los centros que imparten enseñanzas de Régimen General no universitarias según tamaño del centro (número de alumnos)

	Total centros	Distribución porcentual							
		25 ó menos	26-100	101-200	201-300	301-500	501-700	701-1.000	Más de 1.000
TODOS LOS CENTROS									
TOTAL	23.120	7,5	22,9	15,1	13,0	22,2	10,0	6,0	3,4
Andalucía	3.927	3,3	12,8	16,6	16,1	26,7	13,8	7,6	3,0
Aragón	769	12,4	33,4	14,6	9,0	14,0	9,1	4,8	2,7
Asturias (Principado de)	479	11,5	26,1	16,1	13,6	18,4	6,5	5,4	2,5
Balears (Illes)	436	2,8	16,3	13,3	17,7	30,7	8,5	7,1	3,7
Canarias	1.034	13,9	14,3	14,5	12,2	25,3	10,4	6,1	3,2
Cantabria	298	15,1	17,4	17,1	13,1	22,5	9,4	2,7	2,7
Castilla y León	1.285	6,2	28,6	20,1	11,2	17,4	8,9	4,9	2,8
Castilla-La Mancha	1.032	3,6	17,2	19,8	17,0	23,3	11,0	6,0	2,2
Cataluña	4.143	8,3	32,1	11,2	12,6	21,1	7,7	4,4	2,7
Comunitat Valenciana	2.122	3,6	17,9	14,9	14,2	27,8	10,8	6,8	4,1
Extremadura	670	7,9	21,8	22,5	13,3	17,5	9,4	5,7	1,9
Galicia	1.724	18,9	20,3	18,5	12,3	17,9	7,7	2,6	1,9
Madrid (Comunidad de)	2.860	5,0	32,6	10,5	7,9	20,7	9,8	7,7	5,8
Murcia (Región de)	743	5,5	18,8	16,3	16,4	21,3	10,1	6,2	5,4
Navarra (Comunidad Foral de)	388	12,0	24,3	13,3	14,2	19,1	6,5	7,1	3,6
País Vasco	1.029	12,5	20,1	17,4	11,2	17,8	10,8	5,8	4,3
Rioja (La)	120	0,8	15,0	14,2	21,7	25,0	11,7	8,3	3,3
Ceuta	31	0,0	9,7	3,2	6,5	41,9	9,7	22,6	6,5
Melilla	30	6,7	16,7	6,7	6,7	6,7	6,7	40,0	10,0
CENTROS PÚBLICOS									
TOTAL	16.408	7,9	18,7	17,4	14,7	24,6	10,2	4,9	1,6
Andalucía	2.965	2,0	7,9	18,7	18,6	29,4	14,4	7,4	1,7
Aragón	506	14,2	25,3	19,0	10,5	16,0	8,5	5,1	1,4
Asturias (Principado de)	380	11,6	28,7	17,4	13,2	17,6	7,1	3,7	0,8
Balears (Illes)	302	3,6	16,2	13,6	19,5	29,5	10,9	5,0	1,7
Canarias	877	15,2	14,4	15,7	12,1	25,7	9,9	5,7	1,4
Cantabria	212	16,0	15,1	20,3	12,3	25,0	9,4	0,5	1,4
Castilla y León	954	5,8	29,0	23,3	11,4	18,3	7,1	3,2	1,8
Castilla-La Mancha	875	3,4	16,8	21,5	17,9	22,5	10,5	5,4	1,9
Cataluña	2.783	10,2	27,2	13,1	14,2	24,6	7,4	2,4	0,9
Comunitat Valenciana	1.481	3,2	13,8	16,9	16,4	29,9	11,3	5,9	2,6
Extremadura	566	7,6	20,7	25,4	14,3	17,5	9,2	4,4	0,9
Galicia	1.367	20,8	21,1	20,0	11,5	17,1	6,6	2,1	0,8
Madrid (Comunidad de)	1.461	2,8	19,6	11,6	10,5	32,5	12,9	7,8	2,2
Murcia (Región de)	566	5,7	15,2	18,6	20,0	20,3	11,3	5,1	3,9
Navarra (Comunidad Foral de)	311	14,7	25,0	14,2	12,5	21,6	7,3	3,0	1,7
País Vasco	673	15,8	21,6	20,4	12,2	17,3	8,8	3,0	0,7
Rioja (La)	84	0,0	10,7	17,9	25,0	26,2	11,9	7,1	1,2
Ceuta	23	0,0	4,3	4,3	8,7	47,8	8,7	17,4	8,7
Melilla	22	0,0	9,1	9,1	9,1	9,1	9,1	40,9	13,6
CENTROS PRIVADOS									
TOTAL	6.712	6,4	33,0	9,3	8,7	16,0	9,4	8,6	7,7
Andalucía	962	7,5	28,0	10,3	8,3	18,6	11,9	8,3	7,1
Aragón	263	8,7	49,0	6,1	6,1	10,3	10,3	4,2	5,3
Asturias (Principado de)	99	11,1	16,2	11,1	15,2	21,2	4,0	12,1	9,1
Balears (Illes)	134	0,7	16,4	12,7	13,4	33,6	3,0	11,9	8,2
Canarias	157	7,0	14,0	7,6	12,7	23,6	13,4	8,3	13,4
Cantabria	86	12,8	23,3	9,3	15,1	16,3	9,3	8,1	5,8
Castilla y León	331	7,6	27,2	10,9	10,6	14,5	13,9	9,7	5,7
Castilla-La Mancha	157	4,5	19,1	10,2	11,5	27,4	14,0	9,6	3,8
Cataluña	1.360	4,3	42,1	7,4	9,2	13,8	8,4	8,5	6,3
Comunitat Valenciana	641	4,7	27,3	10,3	9,0	22,8	9,7	8,9	7,3
Extremadura	104	9,6	27,9	6,7	7,7	17,3	10,6	12,5	7,7
Galicia	357	8,7	14,0	10,1	12,9	17,6	10,1	4,2	5,6
Madrid (Comunidad de)	1.399	7,2	46,2	9,4	5,2	8,4	6,5	7,6	9,5
Murcia (Región de)	177	5,1	30,5	9,0	5,1	24,3	6,2	9,6	10,2
Navarra (Comunidad Foral de)	77	3,9	22,1	10,4	19,5	11,7	3,9	19,5	9,1
País Vasco	356	6,2	17,1	11,8	9,3	18,8	14,6	11,2	11,0
Rioja (La)	36	2,8	25,0	5,6	13,9	22,2	11,1	11,1	8,3
Ceuta	8	0,0	25,0	0,0	0,0	25,0	12,5	37,5	0,0
Melilla	8	25,0	37,5	0,0	0,0	0,0	0,0	37,5	0,0

Nota: No se incluyen los centros específicos de Educación a distancia.

B1.8. Distribución porcentual de los centros que imparten enseñanzas de Régimen General no universitarias según número de unidades / grupos, por tipo de centro

(Continúa)

	Total centros	Distribución porcentual										
		1	2-3	4-5	6-11	12-17	18-23	24-29	30-35	36-41	42-47	48 y más
CENTROS DE E. INFANTIL												
TOTAL	4.519	10,9	37,4	24,5	25,8	1,1	0,1	0,0	0,0	0,0	0,0	0,0
Andalucía	373	7,5	43,7	16,9	30,3	1,3	0,3	0,0	0,0	0,0	0,0	0,0
Aragón	243	19,8	44,4	22,2	12,8	0,8	0,0	0,0	0,0	0,0	0,0	0,0
Asturias (Principado de)	52	7,7	50,0	9,6	28,8	3,8	0,0	0,0	0,0	0,0	0,0	0,0
Balears (Illes)	67	3,0	29,9	26,9	38,8	1,5	0,0	0,0	0,0	0,0	0,0	0,0
Canarias	33	30,3	30,3	15,2	24,2	0,0	0,0	0,0	0,0	0,0	0,0	0,0
Cantabria	38	47,4	28,9	13,2	7,9	2,6	0,0	0,0	0,0	0,0	0,0	0,0
Castilla y León	123	4,9	38,2	27,6	29,3	0,0	0,0	0,0	0,0	0,0	0,0	0,0
Castilla-La Mancha	23	0,0	39,1	30,4	30,4	0,0	0,0	0,0	0,0	0,0	0,0	0,0
Cataluña	1.226	7,3	36,9	32,3	23,2	0,4	0,0	0,0	0,0	0,0	0,0	0,0
Comunitat Valenciana	306	3,6	33,3	28,8	33,0	1,3	0,0	0,0	0,0	0,0	0,0	0,0
Extremadura	31	22,6	51,6	9,7	16,1	0,0	0,0	0,0	0,0	0,0	0,0	0,0
Galicia	394	70,1	14,7	2,2	10,7	1,8	0,4	0,0	0,0	0,0	0,0	0,0
Madrid (Comunidad de)	1.133	2,6	40,9	24,5	30,1	1,4	0,3	0,2	0,1	0,0	0,0	0,0
Murcia (Región de)	132	4,5	35,6	21,2	38,6	0,0	0,0	0,0	0,0	0,0	0,0	0,0
Navarra (Comunidad Foral de)(1)	86
País Vasco	243	20,2	34,2	22,2	20,6	2,5	0,4	0,0	0,0	0,0	0,0	0,0
Rioja (La)	7	0,0	42,9	14,3	42,9	0,0	0,0	0,0	0,0	0,0	0,0	0,0
Ceuta	2	0,0	50,0	50,0	0,0	0,0	0,0	0,0	0,0	0,0	0,0	0,0
Melilla	7	28,6	28,6	14,3	28,6	0,0	0,0	0,0	0,0	0,0	0,0	0,0
CENTROS DE E. PRIMARIA												
TOTAL	9.900	3,4	6,0	6,2	35,6	15,5	25,9	5,7	1,2	0,3	0,1	0,1
Andalucía	1.698	1,7	3,2	3,1	30,9	17,9	31,8	9,4	1,9	0,2	0,0	0,0
Aragón	271	3,0	5,9	5,9	36,2	17,3	21,8	7,0	2,6	0,4	0,0	0,0
Asturias (Principado de)	232	6,5	8,6	10,3	37,9	16,4	17,7	2,2	0,4	0,0	0,0	0,0
Balears (Illes)	209	0,0	7,7	6,2	37,3	15,8	28,2	4,3	0,0	0,0	0,0	0,5
Canarias	628	14,0	15,0	5,6	26,1	16,7	16,6	4,3	1,3	0,2	0,3	0,0
Cantabria	143	7,0	7,7	8,4	41,3	14,0	18,2	2,1	1,4	0,0	0,0	0,0
Castilla y León	587	3,6	5,8	9,5	43,8	14,3	16,5	5,5	0,9	0,0	0,0	0,2
Castilla-La Mancha	641	0,8	7,0	8,1	38,7	16,5	22,5	5,0	1,1	0,2	0,2	0,0
Cataluña	1.688	2,7	9,4	9,1	37,0	13,0	26,1	2,7	0,1	0,0	0,0	0,0
Comunitat Valenciana	930	0,4	4,0	3,5	38,0	11,8	33,9	6,7	1,5	0,2	0,0	0,0
Extremadura	396	3,5	8,3	9,6	42,4	16,9	15,2	3,5	0,3	0,3	0,0	0,0
Galicia	691	10,0	6,1	10,1	45,4	13,7	11,0	2,7	0,4	0,3	0,0	0,1
Madrid (Comunidad de)	810	0,1	0,1	0,6	24,6	16,9	45,7	9,4	1,5	0,9	0,0	0,2
Murcia (Región de)	380	3,9	2,9	2,4	46,6	13,2	25,8	4,2	1,1	0,0	0,0	0,0
Navarra (Comunidad Foral de)(1)	180
País Vasco	332	0,3	4,5	8,7	25,3	21,4	22,0	8,7	5,4	2,4	0,6	0,6
Rioja (La)	55	1,8	0,0	1,8	38,2	29,1	21,8	7,3	0,0	0,0	0,0	0,0
Ceuta	16	0,0	0,0	6,3	12,5	6,3	62,5	12,5	0,0	0,0	0,0	0,0
Melilla	13	0,0	0,0	7,7	7,7	0,0	15,4	46,2	0,0	23,1	0,0	0,0
CENTROS DE E. PRIMARIA Y E.S.O.												
TOTAL	2.393	0,0	0,2	1,2	19,0	44,7	10,1	18,7	3,0	2,0	0,3	0,6
Andalucía	656	0,0	0,3	1,9	34,6	38,4	8,9	12,4	1,7	1,4	0,2	0,2
Aragón	72	0,0	0,0	0,0	12,5	55,6	6,9	18,1	4,2	1,4	0,0	1,4
Asturias (Principado de)	54	0,0	0,0	3,7	27,8	50,0	5,6	7,4	3,7	1,9	0,0	0,0
Balears (Illes)	64	0,0	0,0	1,6	4,7	68,8	7,8	10,9	3,1	1,6	0,0	1,6
Canarias	96	0,0	0,0	2,1	12,5	40,6	12,5	18,8	4,2	5,2	0,0	4,2
Cantabria	33	0,0	3,0	3,0	18,2	45,5	18,2	12,1	0,0	0,0	0,0	0,0
Castilla y León	180	0,0	0,6	2,8	34,4	36,1	8,9	12,2	2,2	1,7	0,6	0,6
Castilla-La Mancha	90	0,0	0,0	0,0	16,7	57,8	2,2	23,3	0,0	0,0	0,0	0,0
Cataluña	259	0,0	0,0	0,8	1,9	55,2	5,8	32,0	1,9	1,9	0,0	0,4
Comunitat Valenciana	282	0,0	0,0	0,7	15,6	46,5	14,9	18,1	1,8	2,1	0,0	0,4
Extremadura	53	0,0	0,0	1,9	18,9	50,9	11,3	17,0	0,0	0,0	0,0	0,0
Galicia	185	0,0	0,0	0,0	14,1	47,0	14,1	21,6	1,6	1,6	0,0	0,0
Madrid (Comunidad de)	151	0,0	0,0	0,7	5,3	41,1	9,9	29,1	6,6	4,0	1,3	2,0
Murcia (Región de)	67	0,0	0,0	0,0	6,0	65,7	4,5	17,9	0,0	4,5	1,5	0,0
Navarra (Comunidad Foral de)(1)	22
País Vasco	105	0,0	0,0	0,0	1,9	25,7	22,9	23,8	19,0	3,8	1,0	1,9
Rioja (La)	18	0,0	0,0	0,0	33,3	27,8	5,6	16,7	11,1	0,0	5,6	0,0
Ceuta	5	0,0	0,0	0,0	0,0	40,0	0,0	60,0	0,0	0,0	0,0	0,0
Melilla	1	0,0	0,0	0,0	0,0	0,0	0,0	100,0	0,0	0,0	0,0	0,0

(1) No se dispone de información completa para esta CA.

B1.8. Distribución porcentual de los centros que imparten enseñanzas de Régimen General no universitarias según número de unidades / grupos, por tipo de centro

(Conclusión)

	Total centros	Distribución porcentual										
		1	2-3	4-5	6-11	12-17	18-23	24-29	30-35	36-41	42-47	48 y más
CENTROS DE E.S.O. Y/O BACHILLERATOS Y/O F.P.												
TOTAL	4.542	1,7	4,3	4,9	16,2	17,5	19,5	15,7	9,6	5,3	2,7	2,6
Andalucía	981	1,0	3,5	2,8	23,6	18,8	19,4	14,8	8,4	4,8	2,0	0,9
Aragón	136	0,0	11,9	11,9	13,3	11,1	16,3	15,6	7,4	6,7	2,2	3,7
Asturias (Principado de)	105	6,7	5,7	8,6	6,7	17,1	16,2	17,1	11,4	3,8	1,9	4,8
Balears (Illes)	69	0,0	1,4	0,0	5,8	14,5	18,8	14,5	21,7	13,0	5,8	4,3
Canarias	218	0,9	0,9	3,2	9,6	22,9	22,9	19,7	9,2	6,0	2,3	2,3
Cantabria	57	1,8	1,8	0,0	10,7	10,7	32,1	21,4	16,1	1,8	0,0	3,6
Castilla y León	284	1,8	3,9	5,7	19,8	21,6	16,6	13,1	7,4	5,3	3,2	1,8
Castilla-La Mancha	231	0,9	3,0	4,8	16,0	8,7	14,7	20,8	13,0	8,7	2,6	6,9
Cataluña	641	1,4	6,1	6,4	13,7	24,3	24,0	14,0	4,4	2,3	1,9	1,4
Comunitat Valenciana	431	0,7	2,7	4,4	12,6	15,0	17,2	15,0	15,3	7,3	4,4	5,3
Extremadura	146	1,4	2,7	4,8	16,4	12,3	20,5	19,2	10,3	5,5	6,2	0,7
Galicia	346	2,3	5,2	7,5	14,2	18,5	22,5	16,2	7,8	2,0	3,2	0,6
Madrid (Comunidad de)	420	1,2	5,0	3,3	8,9	15,8	20,6	19,6	12,0	8,1	1,9	3,6
Murcia (Región de)	121	0,0	3,3	5,0	9,1	5,0	16,5	18,2	19,8	10,7	5,8	6,6
Navarra (Comunidad Foral de)(1)	78
País Vasco	235	2,6	2,1	5,1	30,6	17,4	15,7	9,8	8,5	2,6	1,7	3,8
Rioja (La)	30	0,0	3,3	16,7	10,0	20,0	20,0	10,0	6,7	6,7	6,7	0,0
Ceuta	6	0,0	0,0	0,0	0,0	16,7	0,0	16,7	0,0	16,7	16,7	33,3
Mejilla	7	0,0	0,0	0,0	14,3	0,0	0,0	28,6	28,6	28,6	0,0	0,0
CENTROS DE E. PRIMARIA, E.S.O. Y/O BACHILLERATOS Y/O F.P.												
TOTAL	1.280	0,0	0,0	0,0	0,5	9,1	9,6	13,8	22,0	10,8	16,4	17,7
Andalucía	159	0,0	0,0	0,0	0,0	9,4	8,8	17,0	20,1	15,7	12,6	16,4
Aragón	34	0,0	0,0	0,0	0,0	8,8	8,8	23,5	14,7	11,8	14,7	17,6
Asturias (Principado de)	26	0,0	0,0	0,0	0,0	11,5	15,4	3,8	26,9	11,5	19,2	11,5
Balears (Illes)	20	0,0	0,0	0,0	0,0	5,0	10,0	20,0	25,0	10,0	5,0	25,0
Canarias	39	0,0	0,0	0,0	0,0	12,8	20,5	17,9	10,3	2,6	17,9	17,9
Cantabria	18	0,0	0,0	0,0	0,0	16,7	5,6	11,1	11,1	38,9	16,7	0,0
Castilla y León	80	0,0	0,0	0,0	2,5	11,3	6,3	22,5	23,8	12,5	12,5	8,8
Castilla-La Mancha	27	0,0	0,0	0,0	0,0	14,8	3,7	11,1	37,0	14,8	7,4	11,1
Cataluña	219	0,0	0,0	0,0	0,0	6,8	8,2	13,2	26,9	10,5	18,7	15,5
Comunitat Valenciana	128	0,0	0,0	0,0	2,3	13,3	12,5	16,4	17,2	8,6	20,3	9,4
Extremadura	25	0,0	0,0	0,0	0,0	4,0	12,0	20,0	28,0	12,0	24,0	0,0
Galicia	73	0,0	0,0	0,0	1,4	16,4	23,3	9,6	21,9	1,4	16,4	9,6
Madrid (Comunidad de)	280	0,0	0,0	0,0	0,0	7,1	7,1	11,8	18,9	8,2	21,4	25,4
Murcia (Región de)	31	0,0	0,0	0,0	3,2	6,5	0,0	22,6	16,1	12,9	22,6	16,1
Navarra (Comunidad Foral de)(1)	17
País Vasco	94	0,0	0,0	0,0	0,0	4,3	8,5	4,3	25,5	18,1	3,2	36,2
Rioja (La)	8	0,0	0,0	0,0	0,0	25,0	37,5	0,0	12,5	0,0	12,5	12,5
Ceuta	1	0,0	0,0	0,0	0,0	0,0	0,0	100,0	0,0	0,0	0,0	0,0
Mejilla	1	0,0	0,0	0,0	0,0	0,0	0,0	0,0	100,0	0,0	0,0	0,0
CENTROS ESPECÍFICOS DE EDUCACIÓN ESPECIAL												
TOTAL	480	4,4	11,3	16,5	38,1	20,0	7,1	2,3	0,4	0,0	0,0	0,0
Andalucía	59	1,7	13,6	20,3	27,1	23,7	8,5	3,4	1,7	0,0	0,0	0,0
Aragón	13	0,0	7,7	23,1	46,2	23,1	0,0	0,0	0,0	0,0	0,0	0,0
Asturias (Principado de)	10	0,0	10,0	20,0	30,0	30,0	10,0	0,0	0,0	0,0	0,0	0,0
Balears (Illes)	7	0,0	0,0	14,3	42,9	28,6	0,0	14,3	0,0	0,0	0,0	0,0
Canarias	20	5,0	30,0	15,0	25,0	10,0	10,0	5,0	0,0	0,0	0,0	0,0
Cantabria	9	22,2	11,1	11,1	33,3	22,2	0,0	0,0	0,0	0,0	0,0	0,0
Castilla y León	31	6,5	25,8	12,9	22,6	29,0	3,2	0,0	0,0	0,0	0,0	0,0
Castilla-La Mancha	20	5,0	10,0	15,0	35,0	20,0	10,0	5,0	0,0	0,0	0,0	0,0
Cataluña	109	0,9	4,6	17,4	48,6	22,0	5,5	0,9	0,0	0,0	0,0	0,0
Comunitat Valenciana	44	0,0	9,1	18,2	45,5	18,2	6,8	2,3	0,0	0,0	0,0	0,0
Extremadura	19	5,3	21,1	21,1	42,1	10,5	0,0	0,0	0,0	0,0	0,0	0,0
Galicia	35	14,3	11,4	20,0	42,9	8,6	0,0	2,9	0,0	0,0	0,0	0,0
Madrid (Comunidad de)	66	6,1	4,5	15,2	36,4	22,7	10,6	3,0	1,5	0,0	0,0	0,0
Murcia (Región de)	12	0,0	8,3	8,3	41,7	8,3	25,0	8,3	0,0	0,0	0,0	0,0
Navarra (Comunidad Foral de)(1)	5
País Vasco	17	17,6	29,4	5,9	29,4	11,8	5,9	0,0	0,0	0,0	0,0	0,0
Rioja (La)	2	0,0	0,0	0,0	50,0	0,0	50,0	0,0	0,0	0,0	0,0	0,0
Ceuta	1	0,0	0,0	0,0	0,0	0,0	100,0	0,0	0,0	0,0	0,0	0,0
Mejilla	1	0,0	0,0	0,0	100,0	0,0	0,0	0,0	0,0	0,0	0,0	0,0

(1) No se dispone de información completa para esta CA.

B1.9. Centros docentes según tamaño de municipio, por tipo de centro

	Total de centros	Centros E. Infantil	Centros E. Primaria	Centros E. Primaria y E.S.O.	Centros E.S.O y/o Bachilleratos y/o F.P.	Centros E. Primaria, E.S.O y Bach./ F.P.	Centros específicos E. Especial
NÚMERO DE CENTROS POR TAMAÑO DE MUNICIPIO							
TODOS LOS CENTROS							
TOTAL	23.114	4.459	9.900	2.393	4.542	1.280	480
Hasta 1.000 habitantes	1.912	260	1.341	212	73	14	12
De 1.001 a 2.000 habitantes	1.358	238	766	213	126	8	7
De 2.001 a 5.000 habitantes	2.224	362	1.105	193	515	33	16
De 5.001 a 10.000 habitantes	2.173	361	996	155	589	49	23
De 10.001 a 25.000 habitantes	3.050	478	1.368	340	698	116	50
De 25.001 a 100.000 habitantes	4.674	824	1.942	495	996	276	141
De 100.001 a 500.000 habitantes	4.332	754	1.559	486	982	426	125
Más de 500.000 habitantes	3.142	993	823	299	563	358	106
No distribuido	249	249	0	0	0	0	0
CENTROS PÚBLICOS							
TOTAL	16.403	2.219	9.420	768	3.802	4	190
Hasta 1.000 habitantes	1.857	252	1.335	202	60	2	6
De 1.001 a 2.000 habitantes	1.303	221	758	206	117	0	1
De 2.001 a 5.000 habitantes	1.992	297	1.069	139	486	0	1
De 5.001 a 10.000 habitantes	1.778	238	950	31	552	0	7
De 10.001 a 25.000 habitantes	2.259	233	1.306	66	633	1	20
De 25.001 a 100.000 habitantes	3.182	331	1.845	57	872	1	76
De 100.001 a 500.000 habitantes	2.566	283	1.450	48	733	0	52
Más de 500.000 habitantes	1.277	175	707	19	349	0	27
No distribuido	189	189	0	0	0	0	0
CENTROS PRIVADOS							
TOTAL	6.651	2.240	480	1.625	740	1.276	290
Hasta 1.000 habitantes	55	8	6	10	13	12	6
De 1.001 a 2.000 habitantes	55	17	8	7	9	8	6
De 2.001 a 5.000 habitantes	232	65	36	54	29	33	15
De 5.001 a 10.000 habitantes	395	123	46	124	37	49	16
De 10.001 a 25.000 habitantes	791	245	62	274	65	115	30
De 25.001 a 100.000 habitantes	1.492	493	97	438	124	275	65
De 100.001 a 500.000 habitantes	1.766	471	109	438	249	426	73
Más de 500.000 habitantes	1.865	818	116	280	214	358	79
No distribuido	60	60	0	0	0	0	0
DISTRIBUCIÓN PORCENTUAL DE LOS CENTROS POR TAMAÑO DE MUNICIPIO							
TODOS LOS CENTROS							
TOTAL	100,0	100,0	100,0	100,0	100,0	100,0	100,0
Hasta 1.000 habitantes	8,4	6,1	13,5	8,9	1,6	1,1	2,5
De 1.001 a 2.000 habitantes	5,9	5,6	7,7	8,9	2,8	0,6	1,5
De 2.001 a 5.000 habitantes	9,7	8,5	11,2	8,1	11,3	2,6	3,3
De 5.001 a 10.000 habitantes	9,5	8,5	10,1	6,5	13,0	3,8	4,8
De 10.001 a 25.000 habitantes	13,3	11,2	13,8	14,2	15,4	9,1	10,4
De 25.001 a 100.000 habitantes	20,4	19,3	19,6	20,7	21,9	21,6	29,4
De 100.001 a 500.000 habitantes	18,9	17,7	15,7	20,3	21,6	33,3	26,0
Más de 500.000 habitantes	13,7	23,3	8,3	12,5	12,4	28,0	22,1
CENTROS PÚBLICOS							
TOTAL	100,0	100,0	100,0	100,0	100,0	100,0	100,0
Hasta 1.000 habitantes	11,5	12,4	14,2	26,3	1,6	50,0	3,2
De 1.001 a 2.000 habitantes	8,0	10,9	8,0	26,8	3,1	0,0	0,5
De 2.001 a 5.000 habitantes	12,3	14,6	11,3	18,1	12,8	0,0	0,5
De 5.001 a 10.000 habitantes	11,0	11,7	10,1	4,0	14,5	0,0	3,7
De 10.001 a 25.000 habitantes	13,9	11,5	13,9	8,6	16,6	25,0	10,5
De 25.001 a 100.000 habitantes	19,6	16,3	19,6	7,4	22,9	25,0	40,0
De 100.001 a 500.000 habitantes	15,8	13,9	15,4	6,3	19,3	0,0	27,4
Más de 500.000 habitantes	7,9	8,6	7,5	2,5	9,2	0,0	14,2
CENTROS PRIVADOS							
TOTAL	100,0	100,0	100,0	100,0	100,0	100,0	100,0
Hasta 1.000 habitantes	0,8	0,4	1,3	0,6	1,8	0,9	2,1
De 1.001 a 2.000 habitantes	0,8	0,8	1,7	0,4	1,2	0,6	2,1
De 2.001 a 5.000 habitantes	3,5	2,9	7,5	3,3	3,9	2,6	5,2
De 5.001 a 10.000 habitantes	5,9	5,5	9,6	7,6	5,0	3,8	5,5
De 10.001 a 25.000 habitantes	11,9	10,9	12,9	16,9	8,8	9,0	10,3
De 25.001 a 100.000 habitantes	22,4	22,0	20,2	27,0	16,8	21,6	22,4
De 100.001 a 500.000 habitantes	26,6	21,0	22,7	27,0	33,6	33,4	25,2
Más de 500.000 habitantes	28,0	36,5	24,2	17,2	28,9	28,1	27,2

Nota: No se incluyen los centros específicos de Educación a distancia.

B1.10. Distribución porcentual de los centros por tamaño de municipio

	Centros de E. Infantil y E. Primaria (1)					Resto de centros docentes (2)				
	Hasta 2.000 hab.	De 2.001 a 10.000 hab.	De 10.001 a 25.000 hab.	De 25.001 a 100.000 hab.	Más de 100.000 hab.	Hasta 2.000 hab.	De 2.001 a 10.000 hab.	De 10.001 a 25.000 hab.	De 25.001 a 100.000 hab.	Más de 100.000 hab.
TODOS LOS CENTROS										
TOTAL	18,3	19,2	13,2	19,7	29,7	3,8	19,4	13,7	22,4	40,6
Andalucía	8,0	19,8	19,4	21,2	31,7	0,7	22,3	17,0	19,6	40,5
Aragón	31,1	18,4	10,2	5,8	34,5	7,7	21,9	10,9	9,8	49,7
Asturias (Principado de)	37,9	21,3	2,4	13,9	24,6	12,8	23,4	2,1	20,6	41,1
Balears (Illes)	4,4	18,2	19,1	29,7	28,5	0,0	11,5	14,6	32,3	41,7
Canarias	1,7	20,3	23,6	26,9	27,3	0,4	10,5	19,1	29,2	40,8
Cantabria	17,3	30,8	12,1	15,9	23,8	4,8	16,7	17,9	19,0	41,7
Castilla y León	36,6	18,2	7,2	16,9	21,1	8,4	23,8	6,8	21,0	40,0
Castilla-La Mancha	30,9	26,8	9,8	24,9	7,6	6,8	33,8	12,6	38,8	7,9
Cataluña	17,3	18,4	12,6	20,3	31,4	1,8	14,8	13,6	23,3	46,5
Comunitat Valenciana	11,7	14,7	17,9	27,8	27,9	2,2	14,4	20,7	29,9	32,8
Extremadura	37,1	26,5	10,8	16,3	9,4	3,2	42,1	13,7	24,2	16,8
Galicia	52,8	25,2	4,6	7,5	9,9	18,3	30,4	8,1	16,1	27,1
Madrid (Comunidad de)	3,2	9,6	6,4	19,2	61,7	0,4	5,1	4,4	18,3	71,8
Murcia (Región de)	17,6	25,6	24,9	20,0	11,9	3,0	23,8	26,2	28,7	18,3
Navarra (Comunidad Foral de)	38,8	34,0	11,0	2,9	13,4	7,0	35,0	15,0	6,0	37,0
País Vasco	19,0	22,8	14,0	19,3	25,0	2,0	20,2	20,8	22,3	34,7
Rioja (La)	18,8	26,3	13,8	0,0	41,3	5,0	30,0	22,5	0,0	42,5
Ceuta	0,0	0,0	0,0	100,0	0,0	0,0	0,0	0,0	100,0	0,0
Melilla	0,0	0,0	0,0	100,0	0,0	0,0	0,0	0,0	100,0	0,0
CENTROS PÚBLICOS										
TOTAL	24,3	22,3	13,1	18,3	22,0	4,7	26,2	16,4	23,7	29,1
Andalucía	10,4	23,4	20,8	20,5	24,9	0,9	28,3	19,8	20,8	30,3
Aragón	44,5	23,1	8,8	3,8	19,8	11,1	30,6	14,8	11,1	32,4
Asturias (Principado de)	42,1	20,5	2,7	11,8	22,9	12,0	32,5	3,6	22,9	28,9
Balears (Illes)	5,9	21,5	21,5	28,7	22,4	0,0	16,9	21,5	32,3	29,2
Canarias	2,0	23,1	25,1	27,7	22,1	0,5	13,0	21,3	31,9	33,3
Cantabria	21,6	34,6	12,3	16,7	14,8	6,0	22,0	24,0	24,0	24,0
Castilla y León	45,0	18,4	6,0	14,4	16,1	12,0	33,2	8,7	20,7	25,3
Castilla-La Mancha	35,4	28,3	8,4	21,7	6,2	7,4	40,6	12,4	32,3	7,4
Cataluña	24,6	22,5	12,0	18,3	22,7	2,5	21,5	17,0	25,4	33,7
Comunitat Valenciana	15,9	17,5	17,7	27,6	21,3	2,3	19,6	21,4	32,9	23,8
Extremadura	41,9	27,0	10,0	12,8	8,3	3,5	51,4	13,2	21,5	10,4
Galicia	59,2	24,6	3,5	4,9	7,8	21,5	37,0	9,4	15,5	16,5
Madrid (Comunidad de)	6,0	13,2	6,8	20,4	53,7	0,0	8,8	5,7	21,4	64,1
Murcia (Región de)	21,4	27,8	24,1	18,0	8,7	2,6	28,2	31,6	24,8	12,8
Navarra (Comunidad Foral de)	43,9	34,1	6,4	2,3	13,3	10,2	39,0	16,9	6,8	27,1
País Vasco	24,7	24,1	11,6	16,7	22,9	3,0	22,6	24,4	25,0	25,0
Rioja (La)	24,6	29,8	12,3	0,0	33,3	3,7	40,7	22,2	0,0	33,3
Ceuta	0,0	0,0	0,0	100,0	0,0	0,0	0,0	0,0	100,0	0,0
Melilla	0,0	0,0	0,0	100,0	0,0	0,0	0,0	0,0	100,0	0,0
CENTROS PRIVADOS										
TOTAL	1,3	10,3	13,4	23,7	51,4	2,3	7,8	9,1	20,1	60,7
Andalucía	0,3	8,1	14,9	23,6	53,1	0,0	4,9	9,1	16,2	69,8
Aragón	2,7	8,5	13,3	10,1	65,4	2,7	9,3	5,3	8,0	74,7
Asturias (Principado de)	7,3	26,8	0,0	29,3	36,6	13,8	10,3	0,0	17,2	58,6
Balears (Illes)	1,0	10,7	13,6	32,0	42,7	0,0	0,0	0,0	32,3	67,7
Canarias	0,0	1,0	13,5	21,9	63,5	0,0	1,6	11,5	19,7	67,2
Cantabria	3,8	19,2	11,5	13,5	51,9	2,9	8,8	8,8	11,8	67,6
Castilla y León	2,8	17,5	11,9	26,6	41,2	2,6	9,1	3,9	21,4	63,0
Castilla-La Mancha	0,0	16,7	19,8	46,9	16,7	4,9	9,8	13,1	62,3	9,8
Cataluña	0,3	9,1	14,0	24,9	51,6	0,7	5,4	8,9	20,5	64,4
Comunitat Valenciana	1,0	7,4	18,5	28,3	44,9	1,8	5,5	19,5	24,5	48,6
Extremadura	1,7	22,4	17,2	41,4	17,2	2,2	13,0	15,2	32,6	37,0
Galicia	9,3	29,3	12,1	25,0	24,3	12,1	17,8	5,7	17,2	47,1
Madrid (Comunidad de)	0,0	5,5	5,9	17,9	70,7	0,7	1,9	3,4	15,7	78,3
Murcia (Región de)	4,6	17,7	27,7	26,9	23,1	4,3	12,8	12,8	38,3	31,9
Navarra (Comunidad Foral de)	13,9	33,3	33,3	5,6	13,9	2,4	29,3	12,2	4,9	51,2
País Vasco	2,8	19,1	20,8	26,4	30,9	1,1	18,0	17,4	19,7	43,8
Rioja (La)	4,3	17,4	17,4	0,0	60,9	7,7	7,7	23,1	0,0	61,5
Ceuta	0,0	0,0	0,0	100,0	0,0	0,0	0,0	0,0	100,0	0,0
Melilla	0,0	0,0	0,0	100,0	0,0	0,0	0,0	0,0	100,0	0,0

(1) Se consideran los centros de E. Infantil, centros de E. Primaria y los centros de E. Primaria y E.S.O.

(2) Se consideran los centros de E.S.O. y/o Bachillerato y/o F.P., los de E. Primaria, E.S.O. y Bachillerato / F.P. y los centros específicos de E. Especial.

B1.11. Número medio de alumnos y de unidades/grupos por centro, según tamaño de municipio y tipo de centro

	Total de centros	Centros E. Infantil	Centros E. Primaria	Centros E. Primaria y E.S.O.	Centros E.S.O y/o Bachilleratos y/o F.P.	Centros E. Primaria, E.S.O y Bach./ F.P.	Centros específicos E. Especial
NÚMERO MEDIO DE ALUMNOS POR CENTRO							
TODOS LOS CENTROS							
TOTAL	305	60	258	381	470	901	54
Hasta 1.000 habitantes	66	14	54	136	164	512	51
De 1.001 a 2.000 habitantes	119	22	119	163	204	486	33
De 2.001 a 5.000 habitantes	216	43	223	280	274	675	36
De 5.001 a 10.000 habitantes	299	67	303	330	410	617	45
De 10.001 a 25.000 habitantes	341	73	316	392	505	727	38
De 25.001 a 100.000 habitantes	382	76	336	467	584	899	57
De 100.001 a 500.000 habitantes	389	71	315	470	524	923	59
Más de 500.000 habitantes	354	67	319	501	468	1.016	61
CENTROS PÚBLICOS							
TOTAL	289	57	259	211	525	553	67
Hasta 1.000 habitantes	63	13	54	134	185	721	75
De 1.001 a 2.000 habitantes	117	22	120	158	207	-	50
De 2.001 a 5.000 habitantes	214	42	225	260	283	-	126
De 5.001 a 10.000 habitantes	311	77	307	293	423	-	77
De 10.001 a 25.000 habitantes	353	89	319	249	539	260	42
De 25.001 a 100.000 habitantes	391	88	341	309	648	512	62
De 100.001 a 500.000 habitantes	380	80	321	318	637	-	75
Más de 500.000 habitantes	372	83	333	428	615	-	79
CENTROS PRIVADOS							
TOTAL	346	62	224	461	187	902	46
Hasta 1.000 habitantes	171	45	71	181	69	477	28
De 1.001 a 2.000 habitantes	166	34	106	307	166	486	30
De 2.001 a 5.000 habitantes	226	48	144	331	123	675	30
De 5.001 a 10.000 habitantes	244	49	220	339	205	617	31
De 10.001 a 25.000 habitantes	306	57	234	427	174	731	35
De 25.001 a 100.000 habitantes	361	67	248	487	136	901	51
De 100.001 a 500.000 habitantes	404	65	231	487	192	923	47
Más de 500.000 habitantes	342	64	235	506	229	1.016	54
NÚMERO MEDIO DE UNIDADES/GRUPOS POR CENTRO							
TODOS LOS CENTROS							
TOTAL	14,1	4,1	12,7	17,0	19,9	36,0	9,2
Hasta 1.000 habitantes	5,5	1,5	5,0	11,0	9,2	24,5	8,8
De 1.001 a 2.000 habitantes	8,2	1,9	8,6	11,6	10,9	21,6	6,6
De 2.001 a 5.000 habitantes	11,4	3,2	12,3	14,4	12,9	30,6	6,4
De 5.001 a 10.000 habitantes	14,3	4,6	14,7	15,5	18,3	28,0	7,5
De 10.001 a 25.000 habitantes	15,4	4,8	14,5	17,0	21,6	31,4	6,9
De 25.001 a 100.000 habitantes	16,9	5,0	15,2	18,9	24,5	36,0	9,5
De 100.001 a 500.000 habitantes	16,9	4,7	14,5	19,3	21,3	36,5	10,2
Más de 500.000 habitantes	15,4	4,5	14,8	20,4	18,9	39,2	9,5
CENTROS PÚBLICOS							
TOTAL	13,8	4,0	12,8	13,0	22,1	27,5	11,8
Hasta 1.000 habitantes	5,4	1,4	5,0	11,1	10,3	34,5	12,7
De 1.001 a 2.000 habitantes	8,2	1,8	8,6	11,6	11,1	-	10,0
De 2.001 a 5.000 habitantes	11,4	3,2	12,5	14,1	13,3	-	22,0
De 5.001 a 10.000 habitantes	14,8	5,2	14,9	15,7	18,8	-	12,6
De 10.001 a 25.000 habitantes	16,0	5,7	14,7	13,7	23,1	16,0	8,3
De 25.001 a 100.000 habitantes	17,5	5,8	15,5	15,5	27,1	25,0	10,8
De 100.001 a 500.000 habitantes	16,8	5,5	14,8	16,1	25,5	-	13,7
Más de 500.000 habitantes	16,6	5,9	15,5	19,6	24,5	-	13,1
CENTROS PRIVADOS							
TOTAL	15,0	4,2	10,4	18,8	8,6	36,0	7,4
Hasta 1.000 habitantes	9,3	2,6	4,5	10,2	4,4	22,8	4,8
De 1.001 a 2.000 habitantes	8,7	2,5	6,8	13,0	9,2	21,6	6,0
De 2.001 a 5.000 habitantes	11,3	3,3	8,4	15,0	6,9	30,6	5,4
De 5.001 a 10.000 habitantes	11,9	3,5	10,6	15,5	11,2	28,0	5,3
De 10.001 a 25.000 habitantes	13,7	4,0	10,9	17,8	7,8	31,5	6,0
De 25.001 a 100.000 habitantes	15,4	4,5	10,9	19,3	6,5	36,1	8,0
De 100.001 a 500.000 habitantes	17,1	4,2	10,5	19,7	9,0	36,5	7,7
Más de 500.000 habitantes	14,6	4,2	10,9	20,5	9,7	39,2	8,2

B1.12. Número medio de profesores y de alumnos por unidad/grupo, por tamaño de municipio y tipo de centro

	Total de centros	Centros E. Infantil	Centros E. Primaria	Centros E. Primaria y E.S.O.	Centros E.S.O y/o Bachilleratos y/o F.P.	Centros E. Primaria, E.S.O y Bach./ F.P.	Centros específicos E. Especial
NÚMERO MEDIO DE PROFESORES POR UNIDAD/GRUPO							
TODOS LOS CENTROS							
TOTAL	1,87	1,51	1,62	1,68	2,49	1,65	1,57
Hasta 1.000 habitantes	1,71	1,15	1,62	1,79	2,67	1,78	1,55
De 1.001 a 2.000 habitantes	1,76	1,28	1,66	1,65	2,68	1,58	1,43
De 2.001 a 5.000 habitantes	1,83	1,43	1,55	1,65	2,60	1,51	1,44
De 5.001 a 10.000 habitantes	1,90	1,46	1,57	1,71	2,51	1,56	1,51
De 10.001 a 25.000 habitantes	1,89	1,46	1,60	1,68	2,48	1,66	1,55
De 25.001 a 100.000 habitantes	1,89	1,54	1,64	1,68	2,46	1,63	1,59
De 100.001 a 500.000 habitantes	1,86	1,49	1,66	1,65	2,45	1,61	1,56
Más de 500.000 habitantes	1,86	1,61	1,67	1,68	2,51	1,71	1,61
CENTROS PÚBLICOS							
TOTAL	1,96	1,52	1,63	1,68	2,52	2,66	1,69
Hasta 1.000 habitantes	1,71	1,16	1,62	1,79	2,71	2,12	1,59
De 1.001 a 2.000 habitantes	1,77	1,25	1,66	1,64	2,73	-	1,80
De 2.001 a 5.000 habitantes	1,85	1,43	1,55	1,62	2,62	-	1,82
De 5.001 a 10.000 habitantes	1,95	1,45	1,57	1,74	2,54	-	1,68
De 10.001 a 25.000 habitantes	1,96	1,48	1,60	1,61	2,49	5,69	1,70
De 25.001 a 100.000 habitantes	1,99	1,60	1,64	1,63	2,47	2,24	1,70
De 100.001 a 500.000 habitantes	2,03	1,51	1,67	1,68	2,52	-	1,66
Más de 500.000 habitantes	2,06	1,83	1,68	1,71	2,61	-	1,74
CENTROS PRIVADOS							
TOTAL	1,65	1,50	1,51	1,68	2,01	1,64	1,45
Hasta 1.000 habitantes	1,73	1,14	1,52	1,81	2,18	1,70	1,45
De 1.001 a 2.000 habitantes	1,63	1,50	1,48	1,77	1,88	1,58	1,33
De 2.001 a 5.000 habitantes	1,60	1,42	1,44	1,73	2,06	1,51	1,33
De 5.001 a 10.000 habitantes	1,62	1,50	1,45	1,70	1,83	1,56	1,33
De 10.001 a 25.000 habitantes	1,66	1,43	1,48	1,69	2,33	1,64	1,40
De 25.001 a 100.000 habitantes	1,64	1,48	1,54	1,69	2,07	1,62	1,42
De 100.001 a 500.000 habitantes	1,63	1,48	1,52	1,65	1,86	1,61	1,43
Más de 500.000 habitantes	1,70	1,54	1,54	1,68	2,09	1,71	1,54
NÚMERO MEDIO DE ALUMNOS POR UNIDAD/GRUPO							
TODOS LOS CENTROS							
TOTAL	21,6	14,7	20,3	22,4	23,5	25,0	5,9
Hasta 1.000 habitantes	11,9	9,8	10,8	12,4	17,8	20,9	5,9
De 1.001 a 2.000 habitantes	14,5	11,9	13,9	14,0	18,6	22,5	5,0
De 2.001 a 5.000 habitantes	18,9	13,4	18,1	19,5	21,2	22,1	5,7
De 5.001 a 10.000 habitantes	20,9	14,5	20,7	21,3	22,4	22,0	6,0
De 10.001 a 25.000 habitantes	22,1	15,0	21,8	23,1	23,3	23,2	5,4
De 25.001 a 100.000 habitantes	22,6	15,1	22,1	24,7	23,8	25,0	5,9
De 100.001 a 500.000 habitantes	23,0	15,0	21,7	24,3	24,6	25,2	5,8
Más de 500.000 habitantes	23,0	15,1	21,5	24,5	24,8	25,9	6,4
CENTROS PÚBLICOS							
TOTAL	21,0	14,4	20,2	16,2	23,7	20,1	5,7
Hasta 1.000 habitantes	11,5	9,4	10,8	12,1	18,0	20,9	5,9
De 1.001 a 2.000 habitantes	14,3	11,7	13,9	13,6	18,7	-	5,0
De 2.001 a 5.000 habitantes	18,8	13,1	18,1	18,4	21,3	-	5,7
De 5.001 a 10.000 habitantes	21,0	14,7	20,7	18,6	22,5	-	6,1
De 10.001 a 25.000 habitantes	22,0	15,7	21,8	18,1	23,4	16,3	5,0
De 25.001 a 100.000 habitantes	22,3	15,2	22,0	19,9	23,9	20,5	5,7
De 100.001 a 500.000 habitantes	22,5	14,7	21,6	19,7	25,0	-	5,5
Más de 500.000 habitantes	22,4	14,2	21,5	21,9	25,1	-	6,0
CENTROS PRIVADOS							
TOTAL	23,1	15,0	21,5	24,5	21,7	25,0	6,2
Hasta 1.000 habitantes	18,4	17,2	15,7	17,8	15,8	20,9	5,8
De 1.001 a 2.000 habitantes	19,1	13,8	15,7	23,6	18,0	22,5	4,9
De 2.001 a 5.000 habitantes	20,1	14,5	17,1	22,1	17,7	22,1	5,6
De 5.001 a 10.000 habitantes	20,5	14,0	20,7	21,9	18,3	22,0	5,8
De 10.001 a 25.000 habitantes	22,3	14,1	21,6	24,0	22,2	23,2	5,8
De 25.001 a 100.000 habitantes	23,4	14,9	22,7	25,3	21,0	25,0	6,3
De 100.001 a 500.000 habitantes	23,7	15,3	22,0	24,7	21,4	25,2	6,1
Más de 500.000 habitantes	23,5	15,3	21,6	24,7	23,6	25,9	6,6

B1.13. Distribución porcentual de los centros que imparten enseñanzas de Régimen General no universitarias según tamaño del centro (número de alumnos)

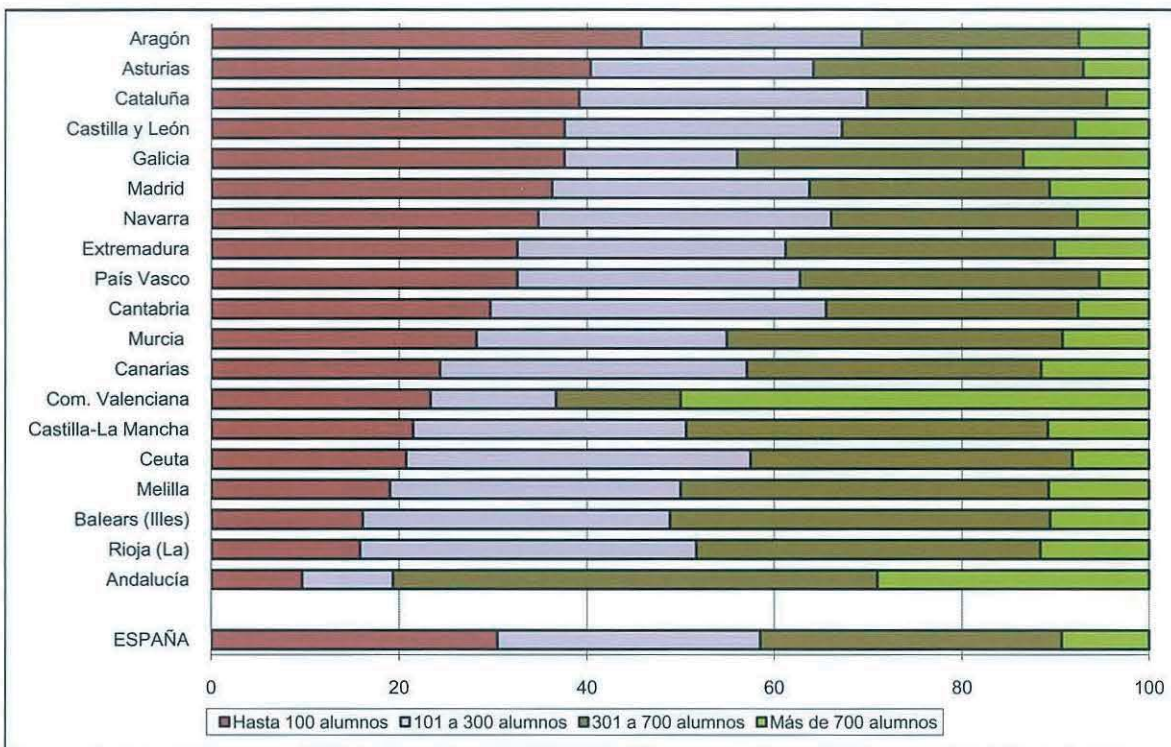

B1.14. Distribución porcentual de centros públicos y privados según tamaño del centro (número de alumnos) Enseñanzas de Régimen General no universitarias.

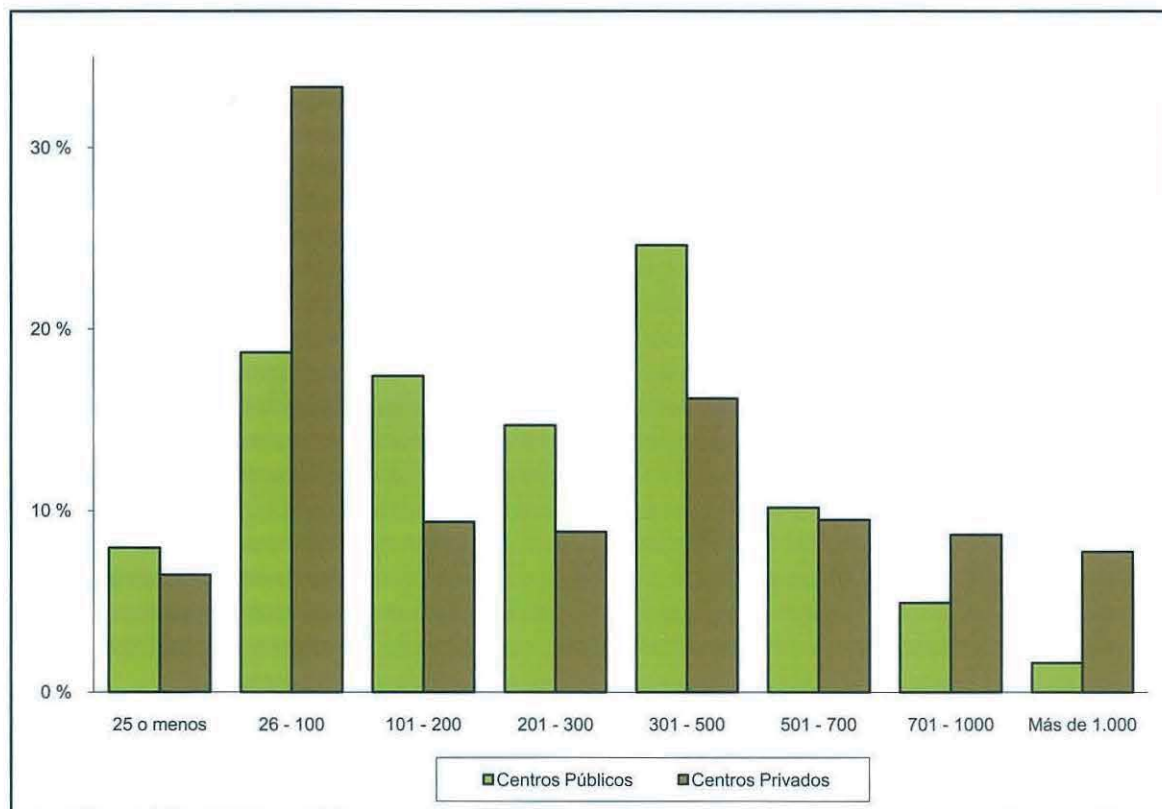

B1.15. Número medio de alumnos por unidad/grupo en los centros de la Administración Educativa y en el resto de los centros

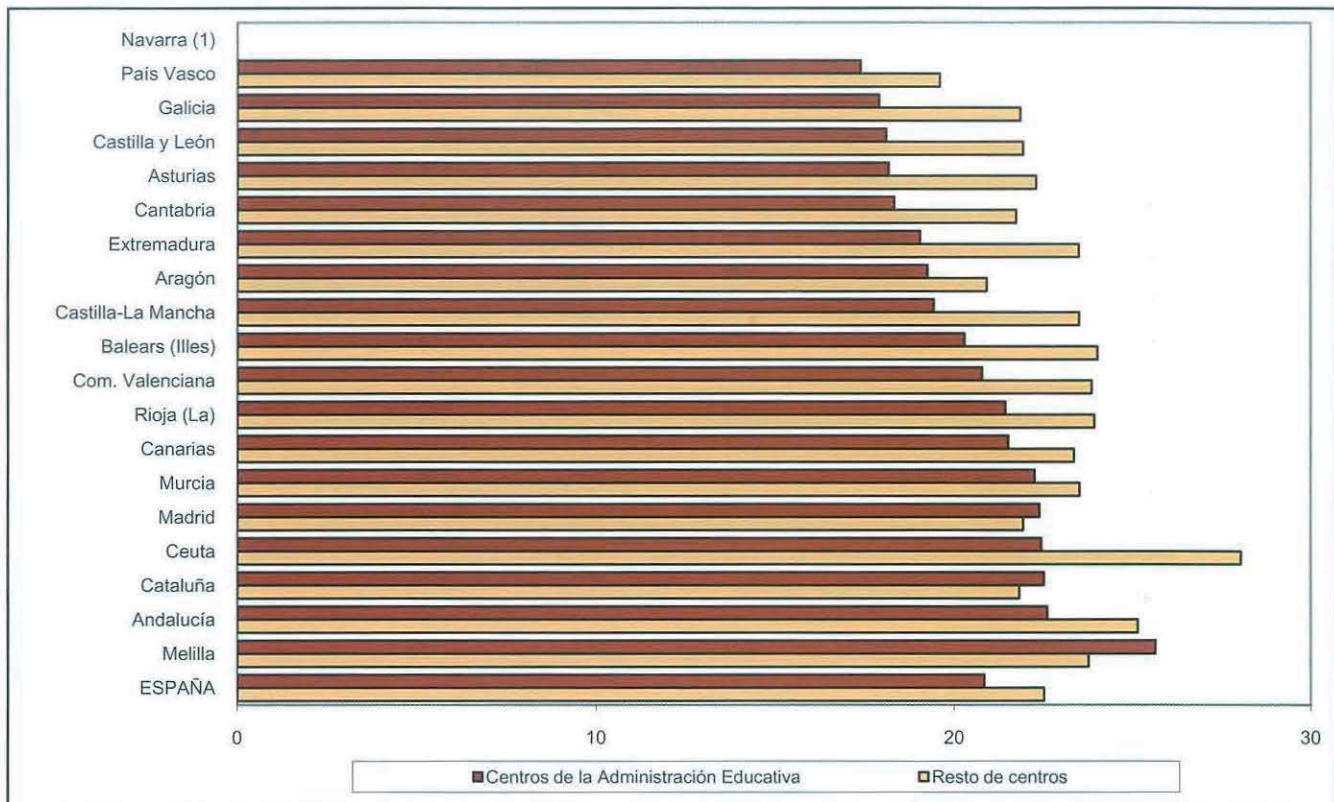

(1) No se dispone de información completa para esta CA.

B1.16. Número medio de profesores por unidad/grupo en los centros de la Administración Educativa y en el resto de los centros

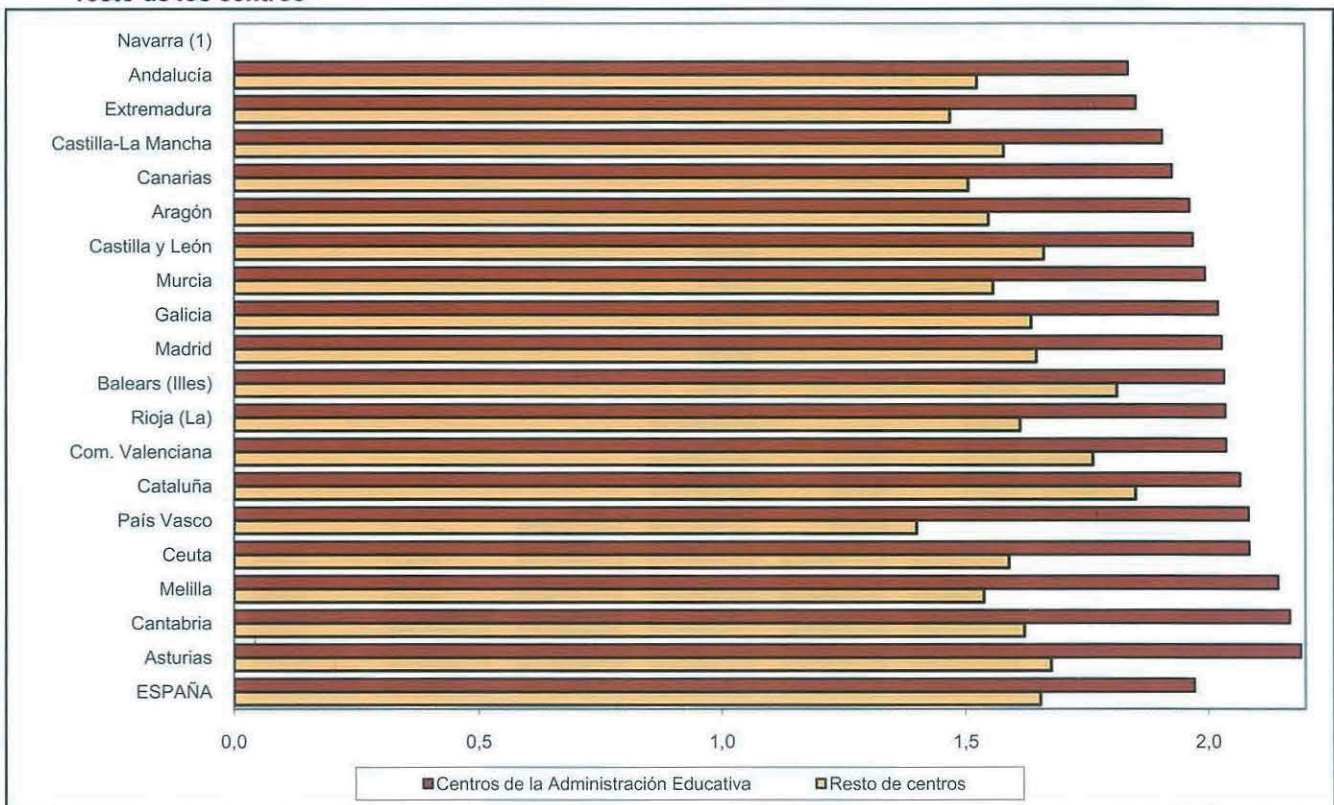

(1) No se dispone de información completa para esta CA.

B1.17. Número medio de alumnos y de profesores por unidad/grupo, por tamaño de municipio
Centros Públicos

Alumnos por unidad

Profesores por unidad

Centros E. Primaria (1)

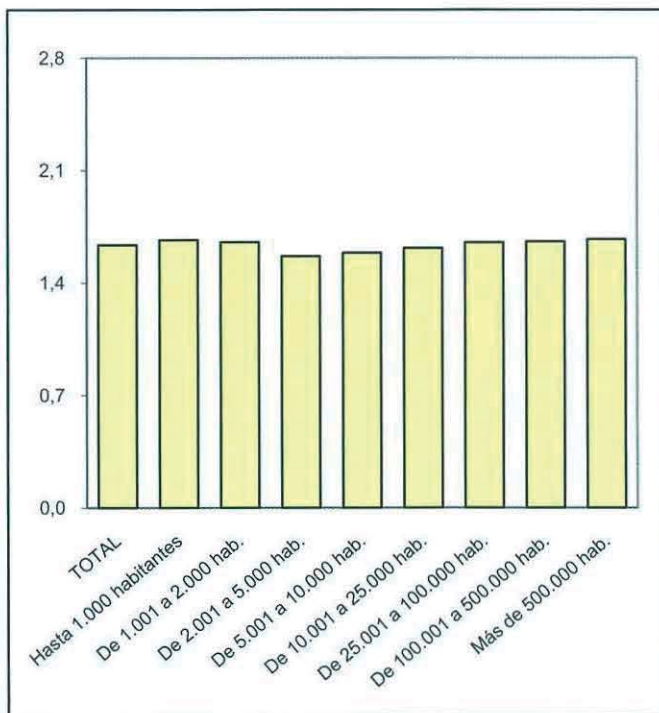
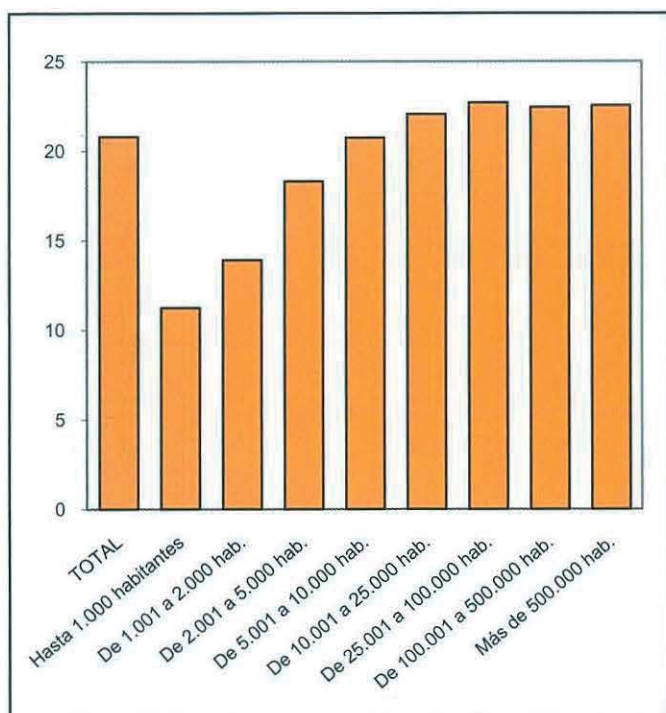

(1) Incluye también los centros que imparten E. Primaria y E.S.O.

Centros E.S.O. y/o Bachilleratos y/o F. P. (1)

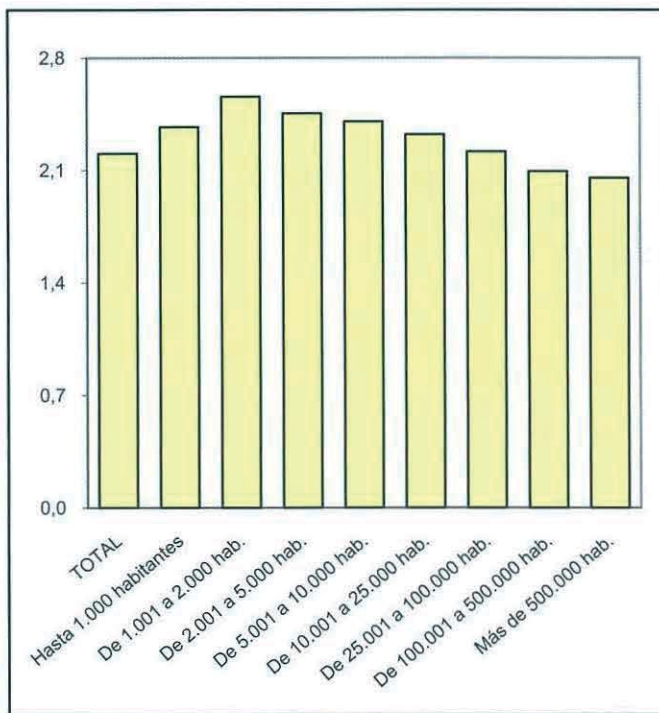
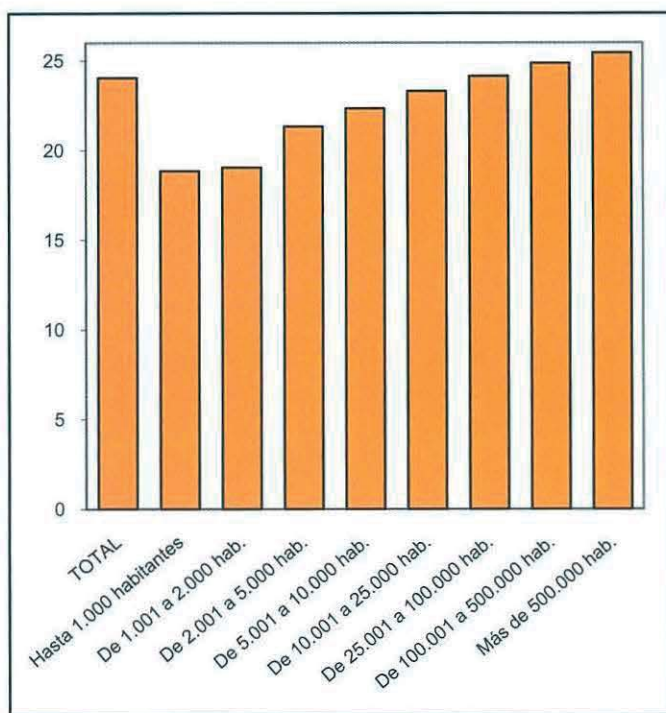

(1) Incluye también los centros que imparten E. Primaria, E.S.O. y Bachillerato / F.P.

B2.0. Contenido, notas explicativas y fuentes de información

Se presenta en este capítulo información estadística relativa a los servicios complementarios escolares en el curso 2006-07. Para cada servicio complementario (comedor, residencia y transporte) se proporciona el número y tipo de centros que lo ofertan y el alumnado usuario por enseñanza que cursa. También se ofrece información sobre la relación entre la oferta de servicios complementarios de los centros y el tamaño del municipio donde está ubicado.

Se facilitan las siguientes precisiones técnicas sobre los datos estadísticos de este capítulo:

- Los *tipos de centro* utilizados corresponden a los definidos en el Capítulo B1 dedicado a los centros docentes, incluyéndose además las residencias escolares de la Administración educativa, «*Escuelas Hogar*», que no imparten enseñanza.
- Se considera que *un centro oferta un servicio complementario* en cualquiera de las siguientes situaciones: el centro gestiona directamente el servicio; el servicio es gestionado a través de un contrato de servicios; gestión de las asociaciones de padres de alumnos; y gestión directa de la Administración educativa.
- La *clasificación por tamaño de municipio* se realiza atendiendo a la población de cada municipio según el Padrón de Habitantes de 2006 del I.N.E.. La única excepción corresponde a las comunidades autónomas de Principado de Asturias, Galicia y Región de Murcia, donde la clasificación se ha realizado sustituyendo el municipio por la entidad colectiva. En el caso de que un centro docente tenga unidades escolares en distintos municipios (centros rurales agrupados), a efectos de este tratamiento estadístico, se han incluido en el municipio cabecera del centro.

Fuentes de información:

- *Estadística de la Enseñanza en España niveles no universitarios*. Curso 2006/07. Oficina de Estadística del Ministerio de Educación.

B2.1. Número de centros que ofertan cada servicio complementario, por tipo de centro

	COMEDOR		RESIDENCIA		TRANSPORTE	
	Nº Centros	% Centros	Nº Centros	% Centros	Nº Centros	% Centros
TODOS LOS CENTROS						
TOTAL	11.971	51,5	498	2,1	6.876	29,6
Centros de E. Infantil (1)	2.934	64,9	4	0,1	153	3,4
Centros de E. Primaria (2)	5.104	51,6	21	0,2	2.905	29,3
Centros de E. Primaria y E.S.O.	1.474	61,6	30	1,3	722	30,2
Centros de E.S.O. y/o Bachilleratos y/o F.P.	1.014	22,3	155	3,4	2.176	47,9
Centros de E. Primaria, E.S.O. y Bachilleratos y/o F.P.	1.030	80,5	76	5,9	544	42,5
Centros Específicos de Educación Especial	415	86,5	96	20,0	376	78,3
Escuelas Hogar			116	98,3		
CENTROS PÚBLICOS						
TOTAL	7.362	44,6	230	1,4	5.538	33,6
Centros de E. Infantil (1)	1.187	53,5	0	0,0	49	2,2
Centros de E. Primaria (2)	4.755	50,5	17	0,2	2.813	29,9
Centros de E. Primaria y E.S.O.	377	49,1	5	0,7	390	50,8
Centros de E.S.O. y/o Bachilleratos y/o F.P.	866	22,8	79	2,1	2.101	55,3
Centros de E. Primaria, E.S.O. y Bachilleratos y/o F.P.	3	75,0	0	0,0	3	75,0
Centros Específicos de Educación Especial	174	91,6	40	21,1	182	95,8
Escuelas Hogar			89	97,8		
CENTROS PRIVADOS						
TOTAL	4.609	68,7	268	4,0	1.338	19,9
Centros de E. Infantil (1)	1.747	76,0	4	0,2	104	4,5
Centros de E. Primaria	349	72,7	4	0,8	92	19,2
Centros de E. Primaria y E.S.O.	1.097	67,5	25	1,5	332	20,4
Centros de E.S.O. y/o Bachilleratos y/o F.P.	148	20,0	76	10,3	75	10,1
Centros de E. Primaria, E.S.O. y Bachilleratos y/o F.P.	1.027	80,5	76	6,0	541	42,4
Centros Específicos de Educación Especial	241	83,1	56	19,3	194	66,9
Escuelas Hogar			27	100,0		

(1) No se dispone de información para los centros de Primer Ciclo de E. Infantil de Galicia y Navarra.

(2) No se dispone de información para los centros de E. Primaria de la Administración Educativa de Cataluña.

B2.2. Número de centros que ofertan servicios complementarios, por tipo de centro. Centros Públicos

	Total de centros	Centros E. Infantil	Centros E. Primaria	Centros E. Primaria y E.S.O.	Centros E.S.O y/o Bachilleratos y/o F.P.	Centros E. Primaria, E.S.O y Bach./ F.P.	Centros específicos E. Especial	Escuelas Hogar
COMEDOR ESCOLAR								
TOTAL	7.362	1.187	4.755	377	866	3	174	
Andalucía	1.341	44	962	117	205	1	12	
Aragón	225	41	157	10	11	0	6	
Asturias (Principado de)	214	40	149	18	2	0	5	
Baleares (Illes)	171	29	141	0	1	0	0	
Canarias	407	3	352	26	14	0	12	
Cantabria	133	6	117	6	2	0	2	
Castilla y León	497	44	355	65	22	0	11	
Castilla-La Mancha	313	8	280	9	8	0	8	
Cataluña (1)	945	509	28	2	366	0	40	
Comunitat Valenciana	540	40	433	30	11	0	26	
Extremadura	117	4	96	4	5	0	8	
Galicia (2)	528	10	369	73	66	1	9	
Madrid (Comunidad de)	1.014	256	720	4	12	0	22	
Murcia (Región de)	211	44	157	2	1	0	7	
Navarra (Comunidad Foral de) (2)	93	0	74	8	9	0	2	
País Vasco	554	107	314	1	130	1	1	
Rioja (La)	44	0	40	2	1	0	1	
Ceuta	8	0	7	0	0	0	1	
Melilla	7	2	4	0	0	0	1	
RESIDENCIA ESCOLAR								
TOTAL	230	0	17	5	79	0	40	89
Andalucía	36	0	0	0	0	0	0	36
Aragón	11	0	0	0	4	0	2	5
Asturias (Principado de)	8	0	0	2	3	0	0	3
Baleares (Illes)	0	0	0	0	0	0	0	0
Canarias	26	0	1	0	6	0	2	17
Cantabria	8	0	0	0	3	0	1	4
Castilla y León	43	0	3	0	15	0	10	15
Castilla-La Mancha	18	0	4	0	8	0	6	0
Cataluña (1)	10	0	0	0	9	0	1	0
Comunitat Valenciana	10	0	7	0	2	0	1	0
Extremadura	26	0	1	2	8	0	6	9
Galicia (2)	17	0	0	1	9	0	7	0
Madrid (Comunidad de)	3	0	0	0	2	0	1	0
Murcia (Región de)	5	0	1	0	3	0	1	0
Navarra (Comunidad Foral de) (2)	2	0	0	0	1	0	1	0
País Vasco	5	0	0	0	5	0	0	0
Rioja (La)	2	0	0	0	1	0	1	0
Ceuta	0	0	0	0	0	0	0	0
Melilla	0	0	0	0	0	0	0	0
TRANSPORTE ESCOLAR								
TOTAL	5.538	49	2.813	390	2.101	3	182	
Andalucía	982	2	387	129	447	1	16	
Aragón	165	0	77	11	71	0	6	
Asturias (Principado de)	219	5	132	19	58	0	5	
Baleares (Illes)	104	0	57	0	46	0	1	
Canarias	495	1	306	25	150	0	13	
Cantabria	132	2	86	6	36	0	2	
Castilla y León	492	3	229	66	183	0	11	
Castilla-La Mancha	388	1	211	7	161	0	8	
Cataluña (1)	303	2	11	1	248	0	41	
Comunitat Valenciana	302	6	213	15	43	0	25	
Extremadura	189	1	70	8	102	0	8	
Galicia (2)	799	18	476	86	206	1	12	
Madrid (Comunidad de)	325	5	190	2	106	0	22	
Murcia (Región de)	184	1	91	2	83	0	7	
Navarra (Comunidad Foral de) (2)	103	0	52	8	41	0	2	
País Vasco	318	2	208	1	105	1	1	
Rioja (La)	32	0	14	4	13	0	1	
Ceuta	2	0	1	0	0	0	1	
Melilla	4	0	2	0	2	0	0	

(1) No se dispone de información para los centros de E. Primaria de la Administración Educativa.

(2) No se dispone de información para los centros de Primer Ciclo de E. Infantil.

B2.3. Número de centros que ofertan servicios complementarios, por tipo de centro. Centros Privados

	Total de centros	Centros E. Infantil	Centros E. Primaria	Centros E. Primaria y E.S.O.	Centros E.S.O y/o Bachilleratos y/o F.P.	Centros E. Primaria, E.S.O y Bach./ F.P.	Centros específicos E. Especial	Escuelas Hogar
COMEDOR ESCOLAR								
TOTAL	4.609	1.747	349	1.097	148	1.027	241	
Andalucía	58	15	11	14	1	7	10	
Aragón	211	104	8	47	12	33	7	
Asturias (Principado de)	73	5	0	35	2	26	5	
Balears (Illes)	118	22	8	61	1	20	6	
Canarias	117	12	8	53	4	34	6	
Cantabria	69	9	9	27	0	18	6	
Castilla y León	280	65	15	82	22	78	18	
Castilla-La Mancha	100	11	11	34	12	21	11	
Cataluña	1.229	535	127	255	29	217	66	
Comunitat Valenciana	320	109	19	102	3	72	15	
Extremadura	57	8	1	18	2	18	10	
Galicia (1)	216	14	19	78	17	70	18	
Madrid (Comunidad de)	1.269	728	72	138	17	272	42	
Murcia (Región de)	103	43	4	28	0	24	4	
Navarra (Comunidad Foral de)	62	3	20	10	9	17	3	
País Vasco	292	55	14	104	14	92	13	
Rioja (La)	33	7	3	11	3	8	1	
Ceuta	0	0	0	0	0	0	0	
Melilla	2	2	0	0	0	0	0	
RESIDENCIA ESCOLAR								
TOTAL	268	4	4	25	76	76	56	27
Andalucía	27	0	0	0	0	0	0	27
Aragón	16	0	1	1	8	1	5	0
Asturias (Principado de)	6	0	0	0	3	1	2	0
Balears (Illes)	9	0	0	2	0	2	5	0
Canarias	8	0	0	1	3	2	2	0
Cantabria	6	0	0	2	0	3	1	0
Castilla y León	55	0	0	11	23	13	8	0
Castilla-La Mancha	20	0	0	0	10	7	3	0
Cataluña	26	0	0	3	3	11	9	0
Comunitat Valenciana	6	1	0	1	0	4	0	0
Extremadura	12	0	0	1	2	6	3	0
Galicia (1)	32	0	1	1	11	14	5	0
Madrid (Comunidad de)	28	3	1	1	5	10	8	0
Murcia (Región de)	2	0	0	0	0	2	0	0
Navarra (Comunidad Foral de)	7	0	1	0	4	0	2	0
País Vasco	5	0	0	0	3	0	2	0
Rioja (La)	3	0	0	1	1	0	1	0
Ceuta	0	0	0	0	0	0	0	0
Melilla	0	0	0	0	0	0	0	0
TRANSPORTE ESCOLAR								
TOTAL	1.338	104	92	332	75	541	194	
Andalucía	1	0	0	0	0	0	1	
Aragón	44	0	2	9	6	20	7	
Asturias (Principado de)	54	5	0	18	0	26	5	
Balears (Illes)	21	1	0	9	1	4	6	
Canarias	71	4	4	31	1	25	6	
Cantabria	29	1	3	13	0	7	5	
Castilla y León	69	10	3	7	4	32	13	
Castilla-La Mancha	29	1	2	4	5	5	12	
Cataluña	255	7	26	63	14	91	54	
Comunitat Valenciana	88	20	3	23	3	25	14	
Extremadura	22	0	0	4	0	9	9	
Galicia (1)	154	8	11	54	9	58	14	
Madrid (Comunidad de)	251	31	25	24	10	132	29	
Murcia (Región de)	32	5	1	7	1	14	4	
Navarra (Comunidad Foral de)	39	3	9	5	6	13	3	
País Vasco	171	6	3	59	13	79	11	
Rioja (La)	8	2	0	2	2	1	1	
Ceuta	0	0	0	0	0	0	0	
Melilla	0	0	0	0	0	0	0	

(1) No se dispone de información para los centros de Primer Ciclo de E. Infantil.

B2.4. Porcentaje de centros que ofertan servicios complementarios por tamaño de municipio y tipo de centro

	Total de centros	Centros E. Infantil	Centros E. Primaria	Centros E. Primaria y E.S.O.	Centros ESO y/o Bachilleratos y/o F.P.	Centros E. Primaria, ESO y Bach./ F.P.	Centros específicos E. Especial
PORCENTAJE DE CENTROS CON COMEDOR ESCOLAR							
TODOS LOS CENTROS							
TOTAL	52,4	69,7	51,6	61,6	22,3	80,5	86,5
Hasta 1.000 habitantes	31,9	23,8	26,5	61,3	49,3	100,0	91,7
De 1.001 a 2.000 habitantes	38,4	36,6	37,6	46,9	26,2	100,0	85,7
De 2.001 a 5.000 habitantes	44,6	52,5	47,1	54,9	25,4	90,9	93,8
De 5.001 a 10.000 habitantes	48,1	65,1	49,9	67,1	26,0	77,6	78,3
De 10.001 a 25.000 habitantes	47,9	69,5	47,8	52,4	24,8	70,7	82,0
De 25.001 a 100.000 habitantes	55,8	74,9	58,1	60,0	21,0	82,6	90,8
De 100.001 a 500.000 habitantes	60,3	78,1	69,0	70,8	16,9	78,4	84,8
Más de 500.000 habitantes	67,5	82,8	71,1	71,9	20,1	82,7	84,9
CENTROS PÚBLICOS							
TOTAL	45,4	58,5	50,5	49,1	22,8	75,0	91,6
Hasta 1.000 habitantes	30,4	23,4	26,4	59,9	43,3	100,0	83,3
De 1.001 a 2.000 habitantes	37,4	36,2	37,3	45,1	25,6	-	100,0
De 2.001 a 5.000 habitantes	41,6	51,2	46,2	46,8	23,9	-	100,0
De 5.001 a 10.000 habitantes	43,2	60,1	48,5	61,3	25,2	-	85,7
De 10.001 a 25.000 habitantes	42,2	65,7	46,9	28,8	23,7	0,0	90,0
De 25.001 a 100.000 habitantes	49,3	69,2	57,5	36,8	21,0	100,0	96,1
De 100.001 a 500.000 habitantes	56,0	79,9	69,0	56,3	18,4	-	92,3
Más de 500.000 habitantes	59,2	82,9	69,3	63,2	24,9	-	81,5
CENTROS PRIVADOS							
TOTAL	69,3	78,0	72,7	67,5	20,0	80,5	83,1
Hasta 1.000 habitantes	80,0	37,5	66,7	90,0	76,9	100,0	100,0
De 1.001 a 2.000 habitantes	63,6	41,2	62,5	100,0	33,3	100,0	83,3
De 2.001 a 5.000 habitantes	71,1	58,5	75,0	75,9	51,7	90,9	93,3
De 5.001 a 10.000 habitantes	70,1	74,8	78,3	68,5	37,8	77,6	75,0
De 10.001 a 25.000 habitantes	64,1	73,1	66,1	58,0	35,4	71,3	76,7
De 25.001 a 100.000 habitantes	69,6	78,7	69,1	63,0	21,0	82,5	84,6
De 100.001 a 500.000 habitantes	66,6	77,1	67,9	72,4	12,4	78,4	79,5
Más de 500.000 habitantes	73,2	82,8	81,9	72,5	12,1	82,7	86,1
PORCENTAJE DE CENTROS CON TRANSPORTE ESCOLAR							
TODOS LOS CENTROS							
TOTAL	30,1	3,6	29,3	30,2	47,9	42,5	78,3
Hasta 1.000 habitantes	34,9	5,8	32,3	65,6	75,3	100,0	91,7
De 1.001 a 2.000 habitantes	39,5	2,5	39,0	53,1	84,1	87,5	71,4
De 2.001 a 5.000 habitantes	45,0	2,5	42,3	44,6	76,7	93,9	75,0
De 5.001 a 10.000 habitantes	42,4	4,4	35,8	41,9	73,2	65,3	87,0
De 10.001 a 25.000 habitantes	34,0	4,2	29,9	23,2	61,0	55,2	78,0
De 25.001 a 100.000 habitantes	28,4	4,4	25,7	20,4	45,7	42,4	85,1
De 100.001 a 500.000 habitantes	22,8	4,4	20,3	22,2	25,6	42,5	78,4
Más de 500.000 habitantes	12,7	1,8	15,1	10,4	10,1	27,4	67,0
CENTROS PÚBLICOS							
TOTAL	34,2	2,4	29,9	50,8	55,3	75,0	95,8
Hasta 1.000 habitantes	33,9	4,8	32,1	66,3	80,0	100,0	83,3
De 1.001 a 2.000 habitantes	39,3	1,8	39,2	51,9	88,0	-	100,0
De 2.001 a 5.000 habitantes	45,4	1,3	42,5	43,2	79,4	-	100,0
De 5.001 a 10.000 habitantes	44,7	2,5	36,0	67,7	76,1	-	85,7
De 10.001 a 25.000 habitantes	38,3	3,0	30,8	36,4	65,2	0,0	95,0
De 25.001 a 100.000 habitantes	32,4	3,3	26,3	38,6	50,2	100,0	96,1
De 100.001 a 500.000 habitantes	24,1	1,8	20,9	33,3	33,2	-	98,1
Más de 500.000 habitantes	14,3	0,0	14,3	31,6	14,3	-	96,3
CENTROS PRIVADOS							
TOTAL	20,1	4,6	19,2	20,4	10,1	42,4	66,9
Hasta 1.000 habitantes	67,3	37,5	66,7	50,0	53,8	100,0	100,0
De 1.001 a 2.000 habitantes	43,6	11,8	25,0	85,7	33,3	87,5	66,7
De 2.001 a 5.000 habitantes	40,9	7,7	36,1	48,1	31,0	93,9	73,3
De 5.001 a 10.000 habitantes	31,9	8,1	32,6	35,5	29,7	65,3	87,5
De 10.001 a 25.000 habitantes	21,7	5,3	11,3	20,1	20,0	55,7	66,7
De 25.001 a 100.000 habitantes	20,0	5,1	15,5	18,0	13,7	42,2	72,3
De 100.001 a 500.000 habitantes	20,9	5,9	11,9	21,0	3,2	42,5	64,4
Más de 500.000 habitantes	11,6	2,2	19,8	8,9	3,3	27,4	57,0

B2.5. Porcentaje de centros que ofertan servicios complementarios por tamaño de municipio. Centros Públicos

	% de centros con comedor escolar					% de centros con transporte escolar				
	Hasta 2.000 hab.	De 2.001 a 10.000 hab.	De 10.001 a 25.000 hab.	De 25.001 a 100.000 hab.	Más de 100.000 hab.	Hasta 2.000 hab.	De 2.001 a 10.000 hab.	De 10.001 a 25.000 hab.	De 25.001 a 100.000 hab.	Más de 100.000 hab.
CENTROS DE E. INFANTIL Y E. PRIMARIA (1)										
TOTAL	33,2	49,0	48,9	58,7	70,9	33,1	32,6	27,0	23,2	16,1
Andalucía	20,5	48,8	47,1	61,9	72,7	25,6	34,2	24,6	27,3	14,5
Aragón	22,0	55,4	82,9	93,3	94,9	18,6	22,8	22,9	46,7	24,1
Asturias (Principado de)	56,0	73,8	75,0	65,7	92,6	76,0	52,5	37,5	31,4	22,1
Balears (Illes)	78,6	72,5	64,7	70,6	77,4	7,1	27,5	37,3	27,9	7,5
Canarias	23,1	37,3	49,4	65,0	82,2	38,5	45,8	50,0	54,6	50,7
Cantabria	77,1	67,9	80,0	92,6	95,8	82,9	57,1	65,0	55,6	20,8
Castilla y León	47,7	71,0	65,1	91,3	83,5	48,9	59,5	39,5	26,2	16,5
Castilla-La Mancha	31,8	48,4	32,7	58,0	78,0	38,6	45,7	21,8	18,2	14,6
Cataluña (2)	15,2	35,1	23,2	24,0	24,3	0,2	0,4	0,7	1,5	0,6
Comunitat Valenciana	24,1	48,4	47,9	49,2	53,8	10,3	22,4	30,4	22,8	19,2
Extremadura	13,6	27,2	26,2	40,7	45,7	20,3	23,7	19,0	5,6	14,3
Galicia (3)	43,8	41,9	38,2	59,6	84,0	61,6	65,3	70,6	51,1	37,3
Madrid (Comunidad de)	43,3	69,2	90,7	94,7	95,3	9,0	24,0	26,7	21,2	14,8
Murcia (Región de)	25,0	45,6	50,0	46,9	76,9	25,0	35,2	17,6	7,4	2,6
Navarra (Comunidad Foral de)(3)	23,7	45,8	100,0	100,0	95,7	23,7	40,7	63,6	50,0	39,1
País Vasco	75,8	75,2	87,9	91,7	94,8	46,8	43,8	51,7	42,9	29,6
Rioja (La)	28,6	70,6	100,0	-	100,0	50,0	41,2	42,9	-	5,3
Ceuta	-	-	-	43,8	-	-	-	-	6,3	-
Melilla	-	-	-	42,9	-	-	-	-	14,3	-
CENTROS DE E.S.O. Y/O BACHILLERATOS / F.P.										
TOTAL	31,2	24,4	22,9	19,4	19,1	82,3	77,1	63,1	46,3	25,2
Andalucía	25,0	27,4	19,9	21,1	22,6	100,0	67,1	63,6	51,4	23,7
Aragón	25,0	3,0	12,5	33,3	2,9	91,7	87,9	87,5	83,3	20,0
Asturias (Principado de)	10,0	3,7	0,0	0,0	0,0	70,0	100,0	100,0	63,2	37,5
Balears (Illes)	-	0,0	0,0	0,0	5,3	-	90,9	78,6	85,7	36,8
Canarias	0,0	3,6	8,7	4,3	8,3	100,0	100,0	80,4	69,6	50,0
Cantabria	0,0	9,1	0,0	0,0	8,3	100,0	100,0	83,3	66,7	33,3
Castilla y León	27,6	3,8	4,8	10,0	8,2	89,7	95,0	90,5	64,0	49,2
Castilla-La Mancha	18,8	1,1	0,0	2,9	12,5	100,0	80,7	77,8	68,6	31,3
Cataluña	85,7	89,3	64,6	60,1	51,6	64,3	86,0	61,5	32,2	15,8
Comunitat Valenciana	22,2	5,3	4,9	0,8	0,0	44,4	16,0	17,1	9,5	1,1
Extremadura	0,0	1,4	10,5	6,5	0,0	80,0	82,4	73,7	58,1	33,3
Galicia	26,6	22,7	42,9	13,0	14,3	78,1	89,1	78,6	34,8	42,9
Madrid (Comunidad de)	-	0,0	0,0	4,0	4,0	-	77,4	70,0	40,0	16,9
Murcia (Región de)	0,0	0,0	2,7	0,0	0,0	100,0	75,8	70,3	65,5	66,7
Navarra (Comunidad Foral de)	83,3	17,4	0,0	0,0	0,0	100,0	82,6	70,0	75,0	37,5
País Vasco	100,0	92,1	65,9	78,6	73,8	100,0	89,5	61,0	52,4	47,6
Rioja (La)	0,0	9,1	0,0	-	0,0	0,0	72,7	83,3	-	0,0
Ceuta	-	-	-	0,0	-	-	-	-	0,0	-
Melilla	-	-	-	0,0	-	-	-	-	25,0	-

(1) Se consideran los centros de E. Infantil, los de E. Primaria y los de E. Primaria y E.S.O.

(2) No se dispone de información para los centros de E. Primaria de la Administración Educativa.

(3) No se dispone de información para los centros de Primer Ciclo de E. Infantil.

B2.6. Porcentaje de centros que ofertan servicios complementarios por tamaño de municipio. Centros Privados

	% de centros con comedor escolar					% de centros con transporte escolar				
	Hasta 2.000 hab.	De 2.001 a 10.000 hab.	De 10.001 a 25.000 hab.	De 25.001 a 100.000 hab.	Más de 100.000 hab.	Hasta 2.000 hab.	De 2.001 a 10.000 hab.	De 10.001 a 25.000 hab.	De 25.001 a 100.000 hab.	Más de 100.000 hab.
CENTROS DE E. INFANTIL Y E. PRIMARIA (1)										
TOTAL	62,5	71,2	65,2	71,1	77,5	39,3	25,2	12,9	11,6	8,9
Andalucía	0,0	5,7	5,2	5,8	6,6	0,0	0,0	0,0	0,0	0,0
Aragón	0,0	56,3	88,0	94,7	89,4	0,0	12,5	4,0	5,3	5,7
Asturias (Principado de)	66,7	100,0	-	100,0	100,0	66,7	36,4	-	66,7	60,0
Balears (Illes)	100,0	81,8	85,7	75,8	100,0	100,0	0,0	7,1	6,1	13,6
Canarias	-	0,0	61,5	71,4	82,0	-	0,0	23,1	42,9	44,3
Cantabria	100,0	70,0	100,0	85,7	88,9	100,0	40,0	33,3	57,1	18,5
Castilla y León	40,0	96,8	81,0	97,9	91,8	0,0	16,1	4,8	12,8	11,0
Castilla-La Mancha	-	50,0	31,6	64,4	81,3	-	6,3	5,3	8,9	6,3
Cataluña	66,7	93,1	95,5	96,2	96,8	0,0	39,1	15,7	6,3	5,3
Comunitat Valenciana	75,0	51,6	42,3	55,5	59,3	0,0	16,1	10,3	13,4	9,0
Extremadura	0,0	23,1	10,0	62,5	80,0	0,0	0,0	0,0	16,7	0,0
Galicia (2)	100,0	75,6	82,4	68,6	85,3	76,9	63,4	41,2	42,9	44,1
Madrid (Comunidad de)	-	94,4	98,3	96,6	94,8	-	9,3	8,6	11,4	7,2
Murcia (Región de)	66,7	56,5	47,2	45,7	83,3	33,3	21,7	5,6	2,9	10,0
Navarra (Comunidad Foral de)	60,0	91,7	100,0	100,0	100,0	60,0	58,3	25,0	50,0	60,0
País Vasco	60,0	97,1	100,0	100,0	96,4	40,0	44,1	51,4	27,7	34,5
Rioja (La)	0,0	75,0	100,0	-	100,0	0,0	0,0	25,0	-	21,4
Ceuta	-	-	-	0,0	-	-	-	-	0,0	-
Melilla	-	-	-	28,6	-	-	-	-	0,0	-
CENTROS DE E.S.O. Y/O BACHILLERATOS / F.P.										
TOTAL	61,1	54,2	50,0	54,5	49,1	53,7	46,4	36,7	28,7	21,0
Andalucía	-	0,0	0,0	4,0	2,8	-	0,0	0,0	0,0	0,0
Aragón	100,0	71,4	75,0	16,7	60,7	50,0	42,9	0,0	16,7	37,5
Asturias (Principado de)	62,5	66,7	-	40,0	44,1	62,5	50,0	-	40,0	41,2
Balears (Illes)	-	-	-	50,0	76,2	-	-	-	30,0	9,5
Canarias	-	0,0	85,7	66,7	58,5	-	0,0	71,4	41,7	39,0
Cantabria	100,0	66,7	100,0	50,0	43,5	100,0	66,7	33,3	0,0	13,0
Castilla y León	25,0	57,1	83,3	69,7	64,9	25,0	35,7	16,7	27,3	20,6
Castilla-La Mancha	66,7	50,0	37,5	60,5	33,3	0,0	16,7	37,5	13,2	16,7
Cataluña	100,0	59,1	58,3	69,9	57,9	100,0	54,5	52,8	26,5	18,8
Comunitat Valenciana	25,0	33,3	39,5	44,4	27,1	0,0	16,7	23,3	14,8	7,5
Extremadura	0,0	33,3	42,9	60,0	35,3	0,0	16,7	28,6	26,7	11,8
Galicia	68,4	64,3	44,4	44,4	54,1	63,2	57,1	55,6	25,9	36,5
Madrid (Comunidad de)	66,7	100,0	85,7	75,4	67,1	66,7	87,5	78,6	63,1	24,9
Murcia (Región de)	50,0	50,0	33,3	50,0	60,0	50,0	50,0	0,0	38,9	26,7
Navarra (Comunidad Foral de)	0,0	50,0	100,0	50,0	66,7	0,0	50,0	60,0	50,0	42,9
País Vasco	50,0	62,5	61,3	65,7	55,1	100,0	65,6	54,8	45,7	46,2
Rioja (La)	100,0	100,0	66,7	-	87,5	100,0	100,0	0,0	-	12,5
Ceuta	-	-	-	0,0	-	-	-	-	0,0	-
Melilla	-	-	-	0,0	-	-	-	-	0,0	-

(1) Se consideran los centros de E. Primaria, los de E. Primaria y E.S.O. y los de E. Primaria, E.S.O. y Bachilleratos / F.P.

(2) No se dispone de información para los centros de Primer Ciclo de E. Infantil.

B2.7. Alumnado usuario de servicios complementarios por enseñanza

	Todos los Centros	Centros Públicos	Centros Privados
COMEDOR ESCOLAR			
TOTAL	1.512.800	791.904	720.896
Educación Infantil	549.713	291.266	258.447
E. Primaria	722.553	416.921	305.632
Educación Especial	20.689	11.603	9.086
E. Secundaria Obligatoria	189.601	62.235	127.366
Bachilleratos	20.106	1.634	18.472
Formación Profesional (1)	5.287	3.394	1.893
Sin distribuir por enseñanza (2)	4.851	4.851	
RESIDENCIA ESCOLAR			
TOTAL	19.746	10.723	9.023
Educación Infantil	506	172	334
E. Primaria	2.786	1.830	956
Educación Especial	1.566	925	641
E. Secundaria Obligatoria	7.742	3.239	4.503
Bachilleratos	2.746	1.095	1.651
Formación Profesional (1)	4.400	3.462	938
TRANSPORTE ESCOLAR			
TOTAL	622.983	442.812	180.171
Educación Infantil	79.250	40.733	38.517
E. Primaria	205.711	131.242	74.469
Educación Especial	17.635	11.404	6.231
E. Secundaria Obligatoria	239.354	192.422	46.932
Bachilleratos	34.630	22.010	12.620
Formación Profesional (1)	9.331	7.929	1.402
Sin distribuir por enseñanza (2)	37.072	37.072	0

(1) Incluye el alumnado de Ciclos Formativos de F.P. y Programas de Garantía Social.

(2) Incluye el alumnado usuario de Andalucía de las enseñanzas de E.S.O., Bachillerato y F.P., ya que puede ser distribuido entre ellas.

B2.8. Porcentaje de alumnado de E. Infantil, E. Primaria y E.S.O. usuario de servicios complementarios

	COMEDOR			RESIDENCIA			TRANSPORTE		
	TOTAL	C. Públicos	C. Privados	TOTAL	C. Públicos	C. Privados	TOTAL	C. Públicos	C. Privados
E. INFANTIL									
TOTAL	30,0	27,1	52,4	0,04	0,02	0,06	5,8	5,1	7,8
Andalucía	..	22,0	..	0,00	0,00	0,00
Aragón	45,1	41,8	50,1	0,00	0,00	0,00	5,3	3,2	8,6
Asturias (Principado de)	38,2	34,6	46,3	0,00	0,00	0,00	21,6	15,8	34,7
Balears (Illes)	33,9	27,1	44,2	0,00	0,00	0,00	1,9	1,6	2,4
Canarias	44,6	40,9	55,3	0,00	0,00	0,02	11,5	9,6	16,9
Cantabria	33,8	30,9	39,4	0,01	0,01	0,02	17,9	23,3	7,7
Castilla y León	33,7	31,6	37,7	0,05	0,03	0,10	7,1	7,3	6,9
Castilla-La Mancha	20,3	17,8	30,5	0,02	0,03	0,00	3,0	3,3	1,6
Cataluña	55,4	0,00	3,5
Comunitat Valenciana	26,6	25,6	28,6	0,04	0,05	0,03	2,6	2,3	3,2
Extremadura	7,6	6,0	13,0	0,27	0,34	0,03	1,8	1,6	2,7
Galicia (1)	24,5	21,4	31,1	0,00	0,00	0,00	19,3	20,9	16,0
Madrid (Comunidad de)	69,2	65,3	73,0	0,11	0,00	0,22	4,1	2,0	6,2
Murcia (Región de)	20,2	16,2	29,3	0,01	0,02	0,00	4,4	4,2	5,0
Navarra (Comunidad Foral de) (1)	40,7	30,3	65,0	0,00	0,00	0,00	12,4	9,5	19,2
País Vasco	61,6	61,9	61,3	0,00	0,00	0,00	19,0	15,5	22,6
Rioja (La)	38,1	33,5	45,7	0,00	0,00	0,00	2,8	1,9	4,2
Ceuta	2,1	2,9	0,0	0,00	0,00	0,00	0,1	0,2	0,0
Melilla	8,3	8,3	8,4	0,00	0,00	0,00	0,0	0,0	0,0
E. PRIMARIA									
TOTAL	25,5	24,4	43,3	0,13	0,14	0,14	7,8	7,7	8,9
Andalucía	..	19,2	..	0,27	0,28	0,26	..	5,5	..
Aragón	38,5	34,5	46,3	0,05	0,02	0,10	7,4	3,7	14,6
Asturias (Principado de)	34,1	31,2	40,1	0,02	0,02	0,01	24,0	19,8	33,2
Balears (Illes)	24,9	17,3	37,8	0,06	0,00	0,16	5,6	6,9	3,5
Canarias	37,8	35,6	44,5	0,01	0,01	0,03	15,0	13,8	18,7
Cantabria	33,2	33,1	33,4	0,28	0,34	0,18	25,0	33,9	10,6
Castilla y León	24,6	24,7	24,5	0,22	0,08	0,50	8,1	8,8	6,8
Castilla-La Mancha	14,8	13,7	19,4	0,09	0,09	0,10	3,2	3,5	1,8
Cataluña	50,5	0,06	6,0
Comunitat Valenciana	25,6	26,4	23,8	0,07	0,08	0,05	3,9	4,0	3,6
Extremadura	7,7	7,9	6,9	0,38	0,46	0,10	2,8	2,6	3,6
Galicia	32,9	34,2	30,1	0,06	0,04	0,09	36,3	43,2	21,5
Madrid (Comunidad de)	59,5	55,7	63,9	0,03	0,00	0,06	6,3	3,6	9,3
Murcia (Región de)	13,5	11,2	19,4	0,06	0,08	0,01	7,1	7,4	6,2
Navarra (Comunidad Foral de)	40,8	35,1	50,5	0,08	0,00	0,23	15,4	12,2	21,0
País Vasco	62,0	69,1	55,4	0,00	0,00	0,00	25,9	21,9	29,7
Rioja (La)	27,5	28,0	26,7	0,00	0,00	0,00	3,0	2,2	4,6
Ceuta	11,4	16,1	0,0	0,00	0,00	0,00	0,2	0,2	0,0
Melilla	14,4	18,0	0,0	0,00	0,00	0,00	1,0	1,2	0,0
E. SECUNDARIA OBLIGATORIA									
TOTAL	13,2	6,8	24,5	0,41	0,20	0,8	16,7	21,1	9,0
Andalucía	0,45	0,46	0,41
Aragón	9,4	2,1	22,0	0,43	0,24	0,76	17,6	22,0	9,9
Asturias (Principado de)	6,1	2,8	12,4	0,14	0,15	0,13	29,7	32,6	24,3
Balears (Illes)	8,4	1,2	19,5	0,06	0,00	0,16	22,1	34,5	3,1
Canarias	8,5	3,3	24,8	0,11	0,08	0,22	24,0	26,9	14,7
Cantabria	9,3	3,0	19,7	1,72	0,89	3,10	30,6	42,4	11,0
Castilla y León	4,9	2,8	8,8	2,12	0,83	4,39	20,6	29,7	4,6
Castilla-La Mancha	2,1	0,7	8,4	0,63	0,28	2,11	20,6	24,9	2,8
Cataluña	23,7	17,0	33,4	0,08	0,01	0,18	10,3	12,8	6,7
Comunitat Valenciana	3,0	1,1	6,9	0,03	0,01	0,08	3,0	3,1	2,8
Extremadura	1,3	0,5	3,8	1,48	1,34	1,95	22,0	27,3	3,9
Galicia	19,4	17,3	24,4	0,47	0,03	1,49	45,1	55,9	19,8
Madrid (Comunidad de)	17,7	0,4	37,4	0,26	0,01	0,56	8,3	8,6	8,0
Murcia (Región de)	2,4	0,1	8,4	0,45	0,48	0,37	18,6	23,3	6,4
Navarra (Comunidad Foral de)	11,5	4,6	21,9	0,38	0,00	0,95	30,9	41,8	14,6
País Vasco	42,2	49,0	37,0	0,07	0,00	0,12	24,7	26,7	23,1
Rioja (La)	5,2	0,8	13,1	0,63	0,29	1,25	15,0	18,5	8,6
Ceuta	0,0	0,0	0,0	0,00	0,00	0,00	0,0	0,0	0,0
Melilla	0,0	0,0	0,0	0,00	0,00	0,00	16,3	18,3	0,0

B2.9. Porcentaje de alumnado de E. Infantil, E. Primaria y E.S.O. usuario de servicios complementarios, por titularidad del centro

Servicio de Comedor

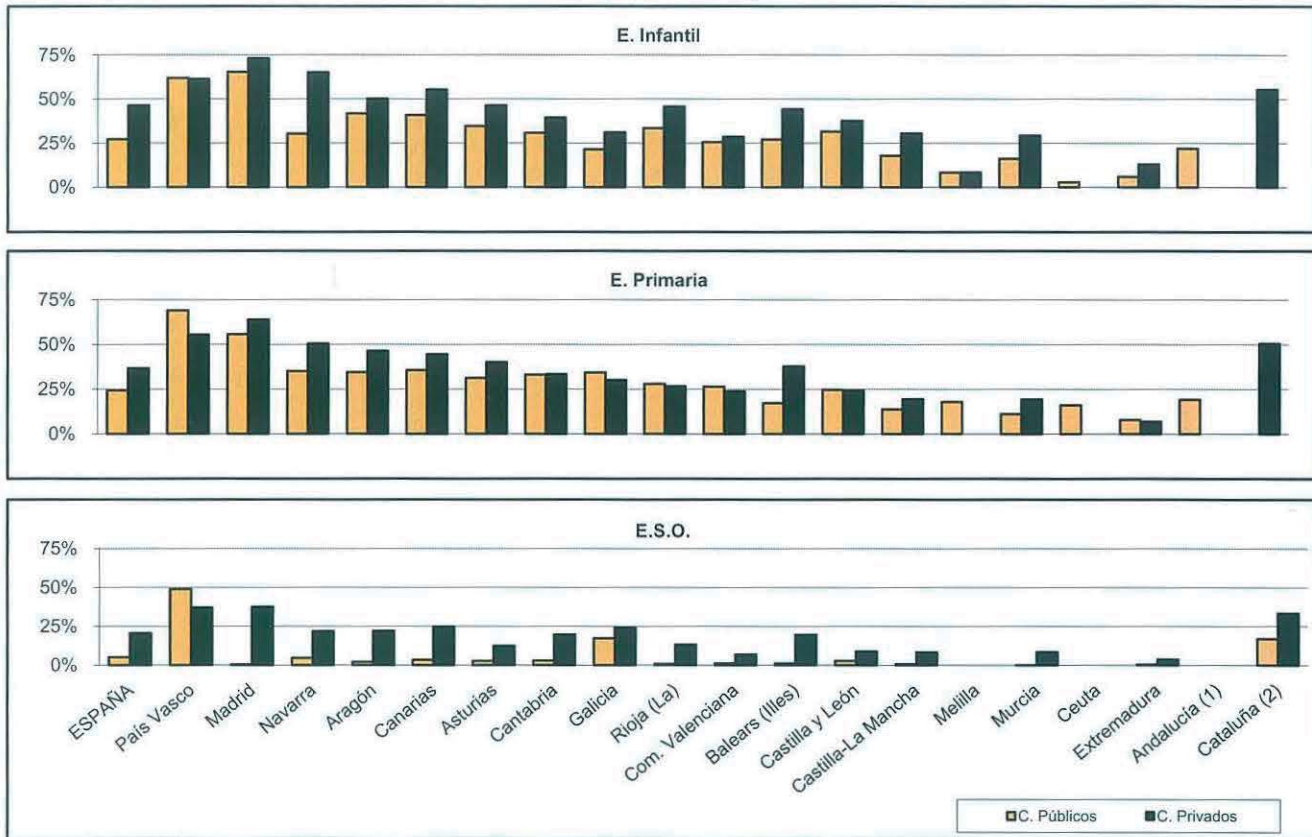

Servicio de Transporte

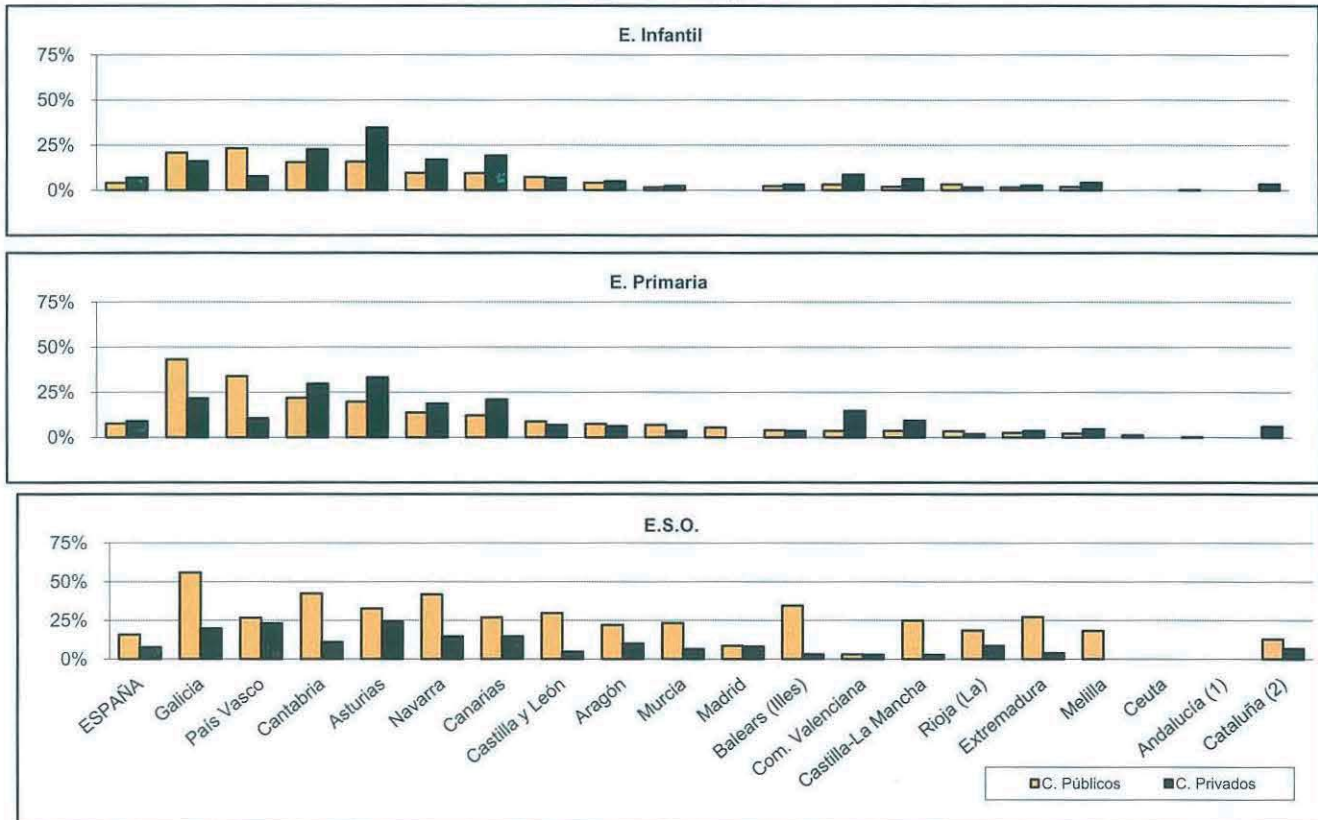

(1) No se dispone de la información del alumnado de E. Secundaria Obligatoria, ni del alumnado de E. Infantil y Primaria en centros privados.
 (2) No se dispone de la información completa de los centros públicos que imparten E. Infantil y E. Primaria.

B3.0. Contenido, notas explicativas y fuentes de información

Se presenta en este capítulo la información estadística de todo el profesorado que imparte enseñanzas del sistema educativo en el curso 2006-07. La información del personal que no ejerce función docente en centros sólo está referida a las enseñanzas de Régimen General no universitarias.

Se facilita por primera vez información sobre el porcentaje de mujeres que ocupa cargos directivos en los centros educativos de enseñanzas de Régimen General no universitaria, para cada cargo: Director, Secretario y Jefes de Estudio.

También se incluye información sobre la movilidad del profesorado derivada del *Concurso de Traslados de ámbito nacional de los Cuerpos docentes de enseñanzas no universitarias*. El concurso de traslados nacional para la provisión de plazas correspondientes a un determinado cuerpo docente se realiza cada dos años. En el año en el que no se celebra concurso nacional, se efectúan concursos limitados al ámbito de cada Administración educativa (comunidad autónoma).

Se facilitan las siguientes precisiones técnicas sobre los datos estadísticos del profesorado y otro personal en centros:

- Se considera como *profesorado* a todo el personal que ejerce la docencia directa en el centro docente dentro del horario escolar. No se incluye el personal docente que interviene exclusivamente en actividades complementarias y extraescolares.
- El *personal docente en centros que no está impartiendo docencia directa* no se incluye como profesorado, sino que forma parte de la categoría de *personal de dirección y especializado sin función docente*.
- El profesorado de Enseñanzas de Régimen General no universitarias se clasifica, a efectos estadísticos, según las *enseñanzas que imparte* en las siguientes categorías:
 - E. Infantil y E. Primaria, profesorado que imparte exclusivamente enseñanzas de estos niveles.
 - E. Secundaria y F.P., profesorado que imparte exclusivamente enseñanzas de estos niveles.
 - Ambos grupos de niveles, profesorado que compatibiliza la enseñanza de E. Infantil/E. Primaria y de E. Secundaria/F.P.
 - Educación Especial, profesorado de centros específicos de E. Especial y de unidades sustitutorias. El profesorado que atiende a alumnado integrado en centros ordinarios se clasifica de acuerdo a la enseñanza que cursa el alumnado atendido.
- El personal sin función docente se clasifica en las siguientes categorías:
 - *Personal especializado no docente*, que incluye el personal de dirección, personal especializado y profesorado que no tiene función docente.
 - *Personal de administración*, que incluye el personal administrativo de los centros docentes.
 - *Personal de servicios y subalterno*.
- Los *tipos de centro* de Enseñanzas de Régimen General no universitarias utilizados en las tablas B3.1 y B3.4. corresponden a los definidos en el Capítulo B1 dedicado a los centros docentes.

Fuentes de información:

- *Estadística de la Enseñanza en España niveles no universitarios*. Curso 2006/07. Oficina de Estadística del Ministerio de Educación.
- *Estadística de la Enseñanza Universitaria*. Curso 2006-07. I.N.E..
- *Explotación estadística del Concurso de Traslados*. Curso 2006-07. Subsecretaría del Ministerio de Educación.

B3.1. Profesorado por tipo de centro

(continúa)

TOTAL	Total Centros Régimen General	Centros E. Infantil	Centros E. Primaria	Centros E. Primaria y E.S.O.	Centros E.S.O y/o Bach. y/o F.P.	Centros Primaria, E.S.O y Bach./F.P.	Centros especi- ficos E. Especial	Centros especi- ficos E. a distancia	Actua- ciones de Garantía Social	
TODOS LOS CENTROS										
TOTAL	773.331	616.408	27.293	206.987	68.427	228.967	75.832	6.942	219	1.741
Andalucía	130.777	107.674	2.525	37.704	14.757	43.456	8.313	859	3	57
Aragón	22.730	17.413	1.019	5.748	2.058	6.314	2.007	183	0	84
Asturias (Principado de)	16.178	13.232	433	4.229	1.370	5.593	1.390	169	0	48
Balears (Illes)	16.121	13.935	537	4.598	2.089	5.196	1.372	143	0	0
Canarias	32.475	27.208	171	10.024	3.004	11.825	1.978	206	0	0
Cantabria	9.675	8.125	187	2.740	829	3.319	951	99	0	0
Castilla y León	44.860	33.828	812	10.963	4.368	13.161	4.156	368	0	0
Castilla-La Mancha	34.544	30.069	163	13.439	2.268	12.383	1.319	357	0	140
Cataluña	124.203	97.928	8.403	33.662	9.485	29.696	15.103	1.510	69	0
Comunitat Valenciana	82.696	66.394	1.931	21.399	8.741	25.944	7.244	673	79	383
Extremadura	19.354	16.595	131	6.793	1.234	6.990	1.160	177	0	110
Galicia	44.773	36.802	679	10.545	5.704	16.070	3.463	341	0	0
Madrid (Comunidad de)	107.935	80.977	9.077	22.589	5.317	24.368	18.071	1.238	0	317
Murcia (Región de)	25.145	21.097	908	7.828	1.894	8.260	1.804	243	0	160
Navarra (Comunidad Foral de)	12.086	8.744	32	3.283	640	3.473	1.205	87	20	4
País Vasco	38.762	29.950	180	9.027	3.908	10.373	5.832	204	48	378
Rioja (La)	4.687	3.800	51	1.305	547	1.470	381	38	0	8
Ceuta	1.450	1.353	11	534	170	528	40	30	0	40
Melilla	1.398	1.284	43	577	44	548	43	17	0	12
U.N.E.D./ Oberta de Cataluña	3.482	-	-	-	-	-	-	-	-	-
CENTROS PUBLICOS										
TOTAL	585.769	451.238	13.357	199.407	17.005	216.165	293	3.802	216	993
Andalucía	109.522	87.190	1.171	36.686	6.996	41.916	56	344	0	21
Aragón	17.435	12.512	430	5.615	489	5.795	0	124	0	59
Asturias (Principado de)	13.316	10.494	391	4.229	413	5.333	0	112	0	16
Balears (Illes)	11.853	9.833	304	4.474	0	5.041	0	14	0	0
Canarias	27.711	22.597	100	9.829	931	11.588	0	149	0	0
Cantabria	7.535	6.096	101	2.620	129	3.200	0	46	0	0
Castilla y León	34.677	25.290	383	10.743	1.638	12.327	0	199	0	0
Castilla-La Mancha	30.525	26.172	65	13.216	460	12.113	0	235	0	83
Cataluña	85.128	63.659	4.458	31.223	84	27.060	0	765	69	0
Comunitat Valenciana	63.856	49.406	804	20.903	2.022	24.895	0	543	79	160
Extremadura	16.911	14.220	60	6.735	371	6.914	0	86	0	54
Galicia	36.757	29.341	608	10.203	2.874	15.378	47	231	0	0
Madrid (Comunidad de)	70.131	48.507	3.851	21.234	140	22.388	91	611	0	192
Murcia (Región de)	20.403	16.750	552	7.723	56	8.141	0	201	0	77
Navarra (Comunidad Foral de)	7.956	6.187	4	2.922	213	2.982	0	46	20	0
País Vasco	24.635	17.951	52	8.732	70	8.624	99	19	48	307
Rioja (La)	3.630	2.811	0	1.262	119	1.394	0	30	0	6
Ceuta	1.173	1.098	0	534	0	528	0	30	0	6
Melilla	1.238	1.124	23	524	0	548	0	17	0	12
U.N.E.D./ Oberta de Cataluña	1.377	-	-	-	-	-	-	-	-	-
CENTROS PRIVADOS										
TOTAL	187.562	165.170	13.936	7.580	51.422	12.802	75.539	3.140	3	748
Andalucía	21.255	20.484	1.354	1.018	7.761	1.540	8.257	515	3	36
Aragón	5.295	4.901	589	133	1.569	519	2.007	59	0	25
Asturias (Principado de)	2.862	2.738	42	0	957	260	1.390	57	0	32
Balears (Illes)	4.268	4.102	233	124	2.089	155	1.372	129	0	0
Canarias	4.764	4.611	71	195	2.073	237	1.978	57	0	0
Cantabria	2.140	2.029	86	120	700	119	951	53	0	0
Castilla y León	10.183	8.538	429	220	2.730	834	4.156	169	0	0
Castilla-La Mancha	4.019	3.897	98	223	1.808	270	1.319	122	0	57
Cataluña	39.075	34.269	3.945	2.439	9.401	2.636	15.103	745	0	0
Comunitat Valenciana	18.840	16.988	1.127	496	6.719	1.049	7.244	130	0	223
Extremadura	2.443	2.375	71	58	863	76	1.160	91	0	56
Galicia	8.016	7.461	71	342	2.830	692	3.416	110	0	0
Madrid (Comunidad de)	37.804	32.470	5.226	1.355	5.177	1.980	17.980	627	0	125
Murcia (Región de)	4.742	4.347	356	105	1.838	119	1.804	42	0	83
Navarra (Comunidad Foral de)	4.130	2.557	28	361	427	491	1.205	41	0	4
País Vasco	14.127	11.999	128	295	3.838	1.749	5.733	185	0	71
Rioja (La)	1.057	989	51	43	428	76	381	8	0	2
Ceuta	277	255	11	0	170	0	40	0	0	34
Melilla	160	160	20	53	44	0	43	0	0	0
U.N.E.D./ Oberta de Cataluña	2.105	-	-	-	-	-	-	-	-	-

B3.1. Profesorado por tipo de centro

(conclusión)

	Centros Univer- sitarios	Total Centros Régimen Especial	Escuelas de Arte y C. Estudios Sup. Artes Plásticas y Diseño	Centros de EE. de la Música	Centros de EE. de la Danza	Escuelas de EE. de la Música y/o Danza	Escuelas de Arte Dramático	Escuelas Oficiales de Idiomas	Centros de EE. Deportivas	Centros y Actuacio- nes E. de Adultos
TODOS LOS CENTROS										
TOTAL	113.236	32.067	4.002	11.482	930	10.129	470	4.599	455	11.620
Andalucía	17.029	4.135	696	1.970	246	544	103	454	122	1.939
Aragón	3.483	1.268	196	483	17	338	0	213	21	566
Asturias (Principado de)	2.168	619	100	351	7	0	23	124	14	159
Balears (Illes)	1.287	519	124	270	4	0	0	121	0	380
Canarias	3.463	1.338	252	300	2	491	52	241	0	466
Cantabria	1.173	260	30	108	20	17	0	85	0	117
Castilla y León	7.823	1.880	296	747	12	451	16	358	0	1.329
Castilla-La Mancha	2.214	1.355	226	440	10	420	0	217	42	906
Cataluña	18.823	6.300	885	967	69	3.487	128	618	146	1.152
Comunitat Valenciana	11.730	3.268	407	2.115	213	0	22	511	0	1.304
Extremadura	1.928	389	32	225	0	0	0	132	0	442
Galicia	5.536	2.298	169	975	29	726	17	360	22	137
Madrid (Comunidad de)	21.738	3.769	312	1.081	215	1.448	68	615	30	1.451
Murcia (Región de)	2.993	748	71	448	72	0	41	116	0	307
Navarra (Comunidad Foral de)	2.333	914	49	167	0	618	0	80	0	95
País Vasco	5.516	2.586	81	687	14	1.464	0	282	58	710
Rioja (La)	496	302	34	95	0	125	0	48	0	89
Ceuta	21	36	0	23	0	0	0	13	0	40
Melilla	0	83	42	30	0	0	0	11	0	31
U.N.E.D./ Oberta de Cataluña	3.482	-	-	-	-	-	-	-	-	-
CENTROS PUBLICOS										
TOTAL	97.151	26.802	3.601	9.588	732	7.751	402	4.599	129	10.578
Andalucía	16.507	3.886	690	1.893	238	508	103	454	0	1.939
Aragón	3.360	1.100	174	412	17	284	0	213	0	463
Asturias (Principado de)	2.115	548	100	287	0	0	23	124	14	159
Balears (Illes)	1.162	489	112	256	0	0	0	121	0	369
Canarias	3.453	1.260	252	276	0	491	0	241	0	401
Cantabria	1.118	204	0	108	4	7	0	85	0	117
Castilla y León	6.825	1.686	289	600	0	439	0	358	0	876
Castilla-La Mancha	2.214	1.257	226	412	10	392	0	217	0	882
Cataluña	15.660	4.783	811	821	50	2.240	128	618	115	1.026
Comunitat Valenciana	10.564	2.603	278	1.639	153	0	22	511	0	1.283
Extremadura	1.885	389	32	225	0	0	0	132	0	417
Galicia	5.423	1.863	147	835	21	483	17	360	0	130
Madrid (Comunidad de)	16.962	3.358	266	791	170	1.448	68	615	0	1.304
Murcia (Región de)	2.657	689	71	402	59	0	41	116	0	307
Navarra (Comunidad Foral de)	825	849	49	167	0	553	0	80	0	95
País Vasco	4.562	1.451	28	316	10	815	0	282	0	671
Rioja (La)	482	268	34	95	0	91	0	48	0	69
Ceuta	0	36	0	23	0	0	0	13	0	39
Melilla	0	83	42	30	0	0	0	11	0	31
U.N.E.D./ Oberta de Cataluña	1.377	-	-	-	-	-	-	-	-	-
CENTROS PRIVADOS										
TOTAL	16.085	5.265	401	1.894	198	2.378	68	0	326	1.042
Andalucía	522	249	6	77	8	36	0	0	122	0
Aragón	123	168	22	71	0	54	0	0	21	103
Asturias (Principado de)	53	71	0	64	7	0	0	0	0	0
Balears (Illes)	125	30	12	14	4	0	0	0	0	11
Canarias	10	78	0	24	2	0	52	0	0	65
Cantabria	55	56	30	0	16	10	0	0	0	0
Castilla y León	998	194	7	147	12	12	16	0	0	453
Castilla-La Mancha	0	98	0	28	0	28	0	0	42	24
Cataluña	3.163	1.517	74	146	19	1.247	0	0	31	126
Comunitat Valenciana	1.166	665	129	476	60	0	0	0	0	21
Extremadura	43	0	0	0	0	0	0	0	0	25
Galicia	113	435	22	140	8	243	0	0	22	7
Madrid (Comunidad de)	4.776	411	46	290	45	0	0	0	30	147
Murcia (Región de)	336	59	0	46	13	0	0	0	0	0
Navarra (Comunidad Foral de)	1.508	65	0	0	0	65	0	0	0	0
País Vasco	954	1.135	53	371	4	649	0	0	58	39
Rioja (La)	14	34	0	0	0	34	0	0	0	20
Ceuta	21	0	0	0	0	0	0	0	0	1
Melilla	0	0	0	0	0	0	0	0	0	0
U.N.E.D./ Oberta de Cataluña	2.105	-	-	-	-	-	-	-	-	-

B3.2. Distribución porcentual del profesorado por enseñanza que imparte

	TOTAL	EE. RÉGIMEN GENERAL (no universitaria)					E. UNIVER- SITARIA	EE. RÉGIMEN ESPECIAL	
		Total	E. Infantil y E. Primaria	E. Secundaria y F.P.	Ambos grupos de niveles	Educación Especial		EE. Artísticas	E. de Idiomas
TODOS LOS CENTROS									
TOTAL	100,0	80,9	38,6	37,4	3,2	1,7	14,9	3,6	0,6
Andalucía	100,0	83,6	36,2	41,7	2,6	3,1	13,2	2,9	0,4
Aragón	100,0	78,6	39,3	36,1	2,3	0,9	15,7	4,8	1,0
Asturias (Principado de)	100,0	82,6	36,8	42,4	2,3	1,1	13,5	3,1	0,8
Balears (Illes)	100,0	88,5	43,4	41,8	2,3	1,0	8,2	2,5	0,8
Canarias	100,0	85,1	40,3	41,2	2,9	0,6	10,8	3,4	0,7
Cantabria	100,0	85,0	39,2	42,8	2,0	1,0	12,3	1,8	0,9
Castilla y León	100,0	77,7	35,6	37,8	3,5	0,8	17,9	3,5	0,8
Castilla-La Mancha	100,0	89,4	45,3	41,7	1,4	1,0	6,6	3,4	0,6
Cataluña	100,0	79,6	44,1	32,1	1,8	1,5	15,3	4,6	0,5
Comunitat Valenciana	100,0	81,6	34,1	36,9	6,8	3,8	14,4	3,4	0,6
Extremadura	100,0	87,7	42,4	42,5	2,0	0,9	10,2	1,4	0,7
Galicia	100,0	82,5	30,6	40,3	10,8	0,8	12,4	4,3	0,8
Madrid (Comunidad de)	100,0	76,1	40,2	32,6	2,2	1,1	20,4	3,0	0,6
Murcia (Región de)	100,0	84,9	42,7	39,7	1,3	1,1	12,1	2,5	0,5
Navarra (Comunidad Foral de)	100,0	72,9	36,4	33,5	2,1	0,9	19,5	7,0	0,7
Pais Vasco	100,0	78,7	37,1	38,3	2,3	1,0	14,5	6,1	0,7
Rioja (La)	100,0	82,6	39,8	39,6	2,4	0,9	10,8	5,5	1,0
Ceuta	100,0	96,0	45,7	45,7	2,4	2,1	1,5	1,6	0,9
Melilla	100,0	94,0	48,2	44,0	0,7	1,1	0,0	5,2	0,8
U.N.E.D./ Oberta de Cataluña	100,0	0,0	0,0	0,0	0,0	0,0	100,0	0,0	0,0
CENTROS PUBLICOS									
TOTAL	100,0	78,5	36,9	37,7	2,3	1,6	16,9	3,9	0,8
Andalucía	100,0	81,0	34,4	41,1	2,6	2,9	15,3	3,2	0,4
Aragón	100,0	73,8	36,9	34,7	1,4	0,7	19,8	5,2	1,3
Asturias (Principado de)	100,0	79,8	36,3	41,4	1,2	0,9	16,1	3,2	0,9
Balears (Illes)	100,0	85,6	41,3	43,5	0,7	0,2	10,1	3,2	1,1
Canarias	100,0	82,8	38,4	41,9	2,0	0,5	12,6	3,7	0,9
Cantabria	100,0	82,2	37,5	43,7	0,4	0,6	15,1	1,6	1,1
Castilla y León	100,0	74,9	34,9	36,8	2,5	0,6	20,1	3,9	1,1
Castilla-La Mancha	100,0	88,3	45,5	41,5	0,5	0,8	7,5	3,5	0,7
Cataluña	100,0	75,7	42,4	32,0	0,0	1,3	18,6	5,0	0,7
Comunitat Valenciana	100,0	79,0	32,1	36,7	5,9	4,4	16,9	3,3	0,8
Extremadura	100,0	86,2	42,3	42,3	1,1	0,5	11,4	1,6	0,8
Galicia	100,0	80,2	28,8	40,7	10,1	0,6	14,8	4,1	1,0
Madrid (Comunidad de)	100,0	70,5	36,4	32,8	0,4	0,9	24,6	4,0	0,9
Murcia (Región de)	100,0	83,3	41,0	40,9	0,4	1,1	13,2	2,9	0,6
Navarra (Comunidad Foral de)	100,0	78,7	39,6	36,8	1,3	1,0	10,5	9,8	1,0
Pais Vasco	100,0	74,9	36,9	37,3	0,0	0,7	19,0	4,9	1,2
Rioja (La)	100,0	78,9	37,7	39,7	0,6	0,9	13,5	6,2	1,3
Ceuta	100,0	96,8	46,3	47,2	0,8	2,6	x	2,0	1,1
Melilla	100,0	93,2	44,9	46,9	0,1	1,2	x	5,9	0,9
U.N.E.D./ Oberta de Cataluña	100,0	0,0	0,0	0,0	0,0	0,0	100,0	0,0	0,0
CENTROS PRIVADOS									
TOTAL	100,0	88,6	44,0	36,4	6,2	1,9	8,6	2,8	0,0
Andalucía	100,0	96,4	45,4	44,8	2,4	3,8	2,5	1,2	0,0
Aragón	100,0	94,4	46,9	40,7	5,2	1,6	2,4	3,2	0,0
Asturias (Principado de)	100,0	95,7	39,3	46,8	7,5	2,0	1,9	2,5	0,0
Balears (Illes)	100,0	96,4	49,1	37,3	6,9	3,1	2,9	0,7	0,0
Canarias	100,0	98,1	51,6	36,8	8,5	1,2	0,2	1,7	0,0
Cantabria	100,0	94,8	45,0	40,0	7,3	2,4	2,6	2,6	0,0
Castilla y León	100,0	87,7	38,1	41,3	6,9	1,4	10,3	2,0	0,0
Castilla-La Mancha	100,0	97,5	44,0	42,8	7,8	3,0	0,0	2,5	0,0
Cataluña	100,0	88,0	48,0	32,4	5,7	1,9	8,1	3,9	0,0
Comunitat Valenciana	100,0	90,3	40,8	37,9	9,7	1,8	6,2	3,5	0,0
Extremadura	100,0	98,2	42,7	43,2	8,7	3,6	1,8	0,0	0,0
Galicia	100,0	93,2	38,6	38,8	14,3	1,4	1,4	5,4	0,0
Madrid (Comunidad de)	100,0	86,2	47,2	32,4	5,3	1,4	12,7	1,1	0,0
Murcia (Región de)	100,0	91,7	50,1	34,9	5,5	1,2	7,1	1,2	0,0
Navarra (Comunidad Foral de)	100,0	61,9	30,2	27,2	3,7	0,8	36,5	1,6	0,0
Pais Vasco	100,0	85,2	37,5	40,0	6,2	1,5	6,8	8,1	0,0
Rioja (La)	100,0	95,4	47,1	39,1	8,5	0,8	1,4	3,3	0,0
Ceuta	100,0	92,4	43,5	39,9	9,1	0,0	7,6	0,0	0,0
Melilla	100,0	100,0	73,1	21,9	5,0	0,0	0,0	0,0	0,0
U.N.E.D./ Oberta de Cataluña	100,0	-	-	-	-	-	100,0	-	-

B3.3. Distribución porcentual de mujeres en el profesorado, por enseñanza que imparten

TOTAL	EE. RÉGIMEN GENERAL (no universitaria)					E. UNIVER- SITARIA	EE. RÉGIMEN ESPECIAL		
	Total	E. Infantil y E. Primaria	E. Secundaria y F.P.	Ambos grupos de niveles	Educación Especial		EE. Artísticas	E. de Idiomas	
TODOS LOS CENTROS									
TOTAL	62,4	67,8	78,2	56,2	69,8	80,7	36,9	44,7	74,1
Andalucía	58,1	62,3	73,5	50,1	81,1	80,4	34,3	41,1	71,1
Aragón	62,4	68,0	81,0	53,5	65,6	84,9	39,4	43,3	77,0
Asturias (Principado de)	62,7	67,5	79,4	56,7	72,9	75,6	35,7	47,3	84,7
Balears (Illes)	67,9	71,3	83,6	58,3	66,9	91,0	39,5	40,2	71,1
Canarias	64,0	68,2	79,9	56,1	73,8	83,0	35,5	48,1	75,5
Cantabria	61,6	66,0	80,3	53,0	55,0	80,2	30,8	59,4	77,6
Castilla y León	60,2	65,4	79,2	51,7	69,0	81,7	39,1	48,6	75,4
Castilla-La Mancha	61,1	63,7	74,7	51,7	58,4	77,4	37,3	37,1	64,5
Cataluña	67,2	74,0	74,4	73,3	74,0	76,0	37,6	46,8	78,0
Comunitat Valenciana	60,8	66,1	79,1	52,6	65,4	82,7	34,6	42,1	74,8
Extremadura	59,8	62,7	74,0	51,2	63,6	75,3	36,8	41,6	68,9
Galicia	61,7	66,6	80,0	55,0	71,0	81,9	36,3	38,6	70,3
Madrid (Comunidad de)	64,3	72,1	84,1	57,3	66,0	84,1	37,5	46,5	73,8
Murcia (Región de)	61,4	66,0	78,6	52,2	62,3	81,4	31,9	44,3	72,4
Navarra (Comunidad Foral de)	58,6	64,7	76,6	52,2	52,6	75,9	40,2	45,0	72,5
País Vasco	65,2	70,9	85,3	56,9	67,3	78,3	39,5	50,7	74,8
Rioja (La)	61,5	65,1	77,2	53,0	57,3	80,5	41,1	42,9	85,4
Ceuta	61,8	62,6	74,7	48,8	79,4	79,3	28,6	52,2	53,8
Melilla	64,9	65,9	77,3	52,6	88,9	86,7	x	44,4	81,8
U.N.E.D./ Oberta de Cataluña	43,2	-	-	-	-	-	43,2	-	-
CENTROS PÚBLICOS									
TOTAL	60,8	66,8	77,3	55,5	73,0	80,9	36,0	43,4	74,1
Andalucía	56,7	61,5	72,1	49,6	84,2	82,0	34,0	41,8	71,1
Aragón	61,0	67,9	80,4	54,0	71,8	84,3	39,6	41,9	77,0
Asturias (Principado de)	61,8	67,5	78,8	57,0	79,0	80,9	35,2	45,3	84,7
Balears (Illes)	66,0	70,3	83,2	58,0	61,8	91,7	38,0	38,9	71,1
Canarias	63,0	67,7	79,4	56,1	79,6	83,2	35,6	49,7	75,5
Cantabria	60,3	65,7	79,9	53,3	62,5	86,7	29,9	55,5	77,6
Castilla y León	59,2	65,1	78,4	51,6	74,5	80,9	39,0	46,7	75,4
Castilla-La Mancha	60,5	63,3	73,7	51,6	65,3	76,2	37,3	38,3	64,5
Cataluña	65,6	74,1	74,9	73,1	85,7	73,1	36,5	44,0	78,0
Comunitat Valenciana	59,3	65,4	78,3	52,1	65,2	82,6	33,6	40,9	74,8
Extremadura	59,0	62,1	73,1	51,0	64,4	70,9	36,8	41,6	68,9
Galicia	60,5	66,1	79,5	54,9	72,4	81,4	35,9	37,7	70,3
Madrid (Comunidad de)	61,7	71,3	83,3	57,7	75,7	84,2	36,2	45,2	73,8
Murcia (Región de)	59,6	64,6	77,7	51,1	68,9	81,6	31,1	41,9	72,4
Navarra (Comunidad Foral de)	58,9	63,2	75,1	50,8	42,0	77,7	38,8	44,0	72,5
País Vasco	64,3	71,3	85,7	57,0	0,0	72,6	39,8	51,0	74,8
Rioja (La)	59,9	64,4	76,4	52,5	68,2	78,8	40,5	40,5	85,4
Ceuta	60,3	60,6	72,8	47,3	77,8	79,3	x	52,2	53,8
Melilla	63,8	64,8	76,8	52,7	100,0	86,7	x	44,4	81,8
U.N.E.D./ Oberta de Cataluña	45,7	-	-	-	-	-	45,7	-	-
CENTROS PRIVADOS									
TOTAL	67,4	70,4	80,5	58,3	66,2	80,1	42,1	50,1	-
Andalucía	65,2	66,1	79,1	52,4	64,0	74,0	46,0	31,3	-
Aragón	66,9	68,3	82,6	52,2	60,1	85,7	34,1	50,6	-
Asturias (Principado de)	67,2	67,6	82,3	55,3	68,5	64,9	52,8	59,2	-
Balears (Illes)	73,2	73,9	84,5	59,5	68,3	90,8	53,6	56,7	-
Canarias	70,0	70,8	81,9	56,0	66,0	82,5	-	28,2	-
Cantabria	66,3	66,7	81,5	52,0	53,5	74,5	49,1	67,9	-
Castilla y León	63,5	66,3	81,8	52,2	61,9	82,8	39,7	61,9	-
Castilla-La Mancha	65,7	66,7	82,0	52,2	55,3	79,7	-	24,5	-
Cataluña	70,5	73,8	73,5	73,9	73,8	80,3	43,0	54,6	-
Comunitat Valenciana	66,0	68,2	81,2	54,2	65,9	82,8	44,3	46,0	-
Extremadura	65,8	66,4	80,2	52,3	62,9	79,3	37,2	-	-
Galicia	66,8	68,5	81,7	55,5	66,4	83,0	54,0	42,1	-
Madrid (Comunidad de)	69,1	73,2	85,4	56,5	64,5	84,1	42,3	55,0	-
Murcia (Región de)	69,0	71,4	81,9	57,8	60,4	80,7	38,1	67,8	-
Navarra (Comunidad Foral de)	58,1	68,3	80,4	55,9	59,9	71,9	40,9	56,9	-
País Vasco	66,5	70,3	84,7	56,8	67,4	82,9	38,4	50,4	-
Rioja (La)	66,8	67,1	79,5	54,6	54,5	87,5	-	-	-
Ceuta	68,1	71,4	83,3	56,4	80,0	-	28,6	-	-
Melilla	73,8	73,8	79,5	51,4	87,5	-	-	-	-
U.N.E.D./ Oberta de Cataluña	41,6	-	-	-	-	-	41,6	-	-

B3.4. Porcentaje de mujeres en el profesorado por tipo de centro

	TOTAL	Centros E. Infantil	Centros E. Primaria	Centros E. Primaria y E.S.O.	Centros E.S.O y/o Bachilleratos y/o F.P.	Centros E. Primaria, E.S.O y Bach/ F.P.	Centros específicos E. Especial
TODOS LOS CENTROS							
TOTAL	67,8	97,4	78,8	72,0	53,6	65,7	79,8
Andalucía	62,3	95,2	73,1	69,3	49,3	58,7	72,2
Aragón	68,0	99,2	78,9	71,6	53,3	62,5	83,1
Asturias (Principado de)	67,5	96,5	77,2	75,9	56,3	65,8	74,6
Balears (Illes)	71,3	97,8	82,1	73,3	57,9	70,8	88,1
Canarias	68,2	93,0	80,0	70,5	57,1	68,6	83,0
Cantabria	66,0	95,2	79,7	68,0	52,9	63,0	78,8
Castilla y León	65,4	99,0	77,5	73,6	51,4	61,8	78,3
Castilla-La Mancha	63,7	96,9	73,8	69,4	51,4	61,7	74,5
Cataluña	74,0	98,6	85,6	75,1	56,2	68,3	81,9
Comunitat Valenciana	66,1	97,5	78,1	70,7	52,7	64,1	83,5
Extremadura	62,7	94,7	72,8	69,9	51,0	60,9	71,8
Galicia	66,6	92,9	79,3	71,7	55,2	66,1	81,5
Madrid (Comunidad de)	72,1	97,2	81,0	72,6	57,6	67,4	81,6
Murcia (Región de)	66,0	96,5	76,6	73,2	51,2	64,9	78,6
Navarra (Comunidad Foral de)	64,7
País Vasco	70,9	96,1	85,5	77,8	56,6	69,8	84,8
Rioja (La)	65,1	98,0	77,0	65,3	53,1	64,8	78,9
Ceuta	62,6	100,0	72,8	76,5	47,5	45,0	76,7
Melilla	65,9	97,7	75,4	59,1	52,2	81,4	88,2
CENTROS PUBLICOS							
TOTAL	66,8	96,5	78,6	71,5	53,7	85,3	81,0
Andalucía	61,5	93,1	73,1	68,8	49,1	33,9	76,5
Aragón	67,9	99,1	78,9	77,3	53,9	-	82,3
Asturias (Principado de)	67,5	96,4	77,2	75,1	56,9	-	79,5
Balears (Illes)	70,3	98,0	82,2	-	58,1	-	57,1
Canarias	67,7	88,0	79,8	66,6	57,2	-	83,2
Cantabria	65,7	93,1	79,4	72,1	53,1	-	84,8
Castilla y León	65,1	99,0	77,3	78,2	51,6	-	79,4
Castilla-La Mancha	63,3	92,3	73,6	71,5	51,5	-	71,5
Cataluña	74,1	98,7	85,5	79,8	56,9	-	83,5
Comunitat Valenciana	65,4	96,1	77,8	75,2	52,6	-	83,8
Extremadura	62,1	93,3	72,8	70,6	51,0	-	66,3
Galicia	66,1	92,9	79,2	71,9	55,1	85,1	81,0
Madrid (Comunidad de)	71,3	95,5	81,1	72,9	57,8	52,7	84,3
Murcia (Región de)	64,6	95,5	76,5	57,1	51,2	-	79,1
Navarra (Comunidad Foral de)	63,2
País Vasco	71,3	92,3	85,8	81,4	57,7	67,7	89,5
Rioja (La)	64,4	-	76,7	68,1	52,7	-	76,7
Ceuta	60,6	-	72,8	-	47,5	-	76,7
Melilla	64,8	95,7	76,0	-	52,2	-	88,2
CENTROS PRIVADOS							
TOTAL	70,4	98,3	82,7	72,1	52,0	65,6	78,5
Andalucía	66,1	97,0	74,8	69,7	53,6	58,9	69,3
Aragón	68,3	99,3	80,5	69,8	46,1	62,5	84,7
Asturias (Principado de)	67,6	97,6	-	76,3	44,6	65,8	64,9
Balears (Illes)	73,9	97,4	79,0	73,3	54,2	70,8	91,5
Canarias	70,8	100,0	89,2	72,2	51,1	68,6	82,5
Cantabria	66,7	97,7	85,0	67,3	49,6	63,0	73,6
Castilla y León	66,3	99,1	89,1	70,9	48,9	61,8	76,9
Castilla-La Mancha	66,7	100,0	84,3	68,9	45,2	61,7	80,3
Cataluña	73,8	98,6	86,1	75,1	49,7	68,3	80,3
Comunitat Valenciana	68,2	98,4	90,1	69,4	55,4	63,0	82,3
Extremadura	66,4	95,8	81,0	69,5	50,0	60,9	76,9
Galicia	68,5	93,0	81,6	71,6	57,4	65,9	82,7
Madrid (Comunidad de)	73,2	98,5	79,5	72,6	55,5	67,5	78,9
Murcia (Región de)	71,4	98,0	81,0	73,7	49,6	64,9	76,2
Navarra (Comunidad Foral de)	68,3
País Vasco	70,3	97,7	79,0	77,7	51,1	69,9	84,3
Rioja (La)	67,1	98,0	86,0	64,5	61,8	64,8	87,5
Ceuta	71,4	100,0	-	76,5	-	45,0	-
Melilla	73,8	100,0	69,8	59,1	-	81,4	-

B3.5. Porcentaje de mujeres en los equipos directivos de los centros educativos de Régimen General.
Todos los centros

	TOTAL	Centros E. Infantil	Centros E. Primaria	Centros E. Primaria y E.S.O.	Centros E.S.O y/o Bachilleratos y/o F.P.	Centros E. Primaria, E.S.O y Bach/ F.P.	Centros específicos E. Especial
DIRECTORAS							
TOTAL	50,3	91,3	47,0	50,9	27,4	46,7	62,4
Andalucía	35,2	83,9	35,4	36,0	22,4	37,6	61,4
Aragón	54,7	95,1	47,1	51,5	25,4	45,5	76,9
Asturias (Principado de)	50,3	94,1	44,8	70,6	28,6	47,1	60,0
Baleares (Illes)	61,2	97,1	62,0	54,8	36,2	48,4	62,5
Canarias	54,8	93,9	60,5	58,3	32,1	41,0	70,0
Cantabria	48,9	84,2	49,3	50,0	22,8	44,8	66,7
Castilla y León	50,0	90,2	49,9	60,4	25,9	45,5	58,1
Castilla-La Mancha	42,9	95,8	45,9	52,5	23,3	47,3	45,0
Cataluña
Comunitat Valenciana
Extremadura	43,1	93,1	43,0	56,1	27,1	48,8	42,1
Galicia	54,7	91,8	53,9	51,1	33,1	45,1	85,2
Madrid (Comunidad de)	66,0	91,5	54,9	64,1	38,1	49,6	64,7
Murcia (Región de)	48,2	91,4	42,0	63,0	15,0	47,3	41,7
Navarra (Comunidad Foral de)
País Vasco
Rioja (La)	38,4	100,0	27,3	40,9	29,6	69,2	50,0
Ceuta	46,7	100,0	31,3	100,0	20,0	0,0	100,0
Melilla	48,4	85,7	46,2	0,0	0,0	100,0	100,0
SECRETARIAS							
TOTAL	52,4	91,0	54,6	58,0	36,2	57,6	73,0
Andalucía	42,9	88,3	47,2	44,1	29,0	36,3	63,2
Aragón	58,4	94,4	59,9	66,7	42,1	64,7	80,0
Asturias (Principado de)	56,7	100,0	55,6	76,1	43,5	56,7	71,4
Baleares (Illes)	67,4	94,7	69,7	76,8	51,4	52,0	80,0
Canarias	59,0	88,9	65,9	55,1	45,4	60,9	50,0
Cantabria	53,7	85,7	61,3	66,7	27,8	43,8	100,0
Castilla y León	52,9	93,3	55,9	63,5	34,2	60,3	92,9
Castilla-La Mancha	49,1	83,3	51,6	58,9	33,9	66,7	84,6
Cataluña
Comunitat Valenciana
Extremadura	45,4	100,0	45,2	63,6	34,1	53,8	81,8
Galicia	56,0	86,4	63,4	57,4	41,2	48,6	-
Madrid (Comunidad de)	62,2	91,6	59,3	77,4	44,1	64,5	73,2
Murcia (Región de)	49,8	92,0	49,4	71,4	27,4	55,2	54,5
Navarra (Comunidad Foral de)
País Vasco
Rioja (La)	50,5	100,0	49,1	61,1	33,3	71,4	100,0
Ceuta	32,1	-	33,3	60,0	20,0	0,0	0,0
Melilla	50,0	-	50,0	0,0	33,3	100,0	100,0
JEFAS DE ESTUDIO							
TOTAL	54,6	95,8	64,4	58,8	42,8	48,2	73,0
Andalucía	50,2	92,6	57,4	51,3	36,6	36,1	66,7
Aragón	53,7	100,0	68,3	52,8	41,5	51,8	50,0
Asturias (Principado de)	52,7	100,0	59,6	68,1	42,3	52,1	83,3
Baleares (Illes)	66,7	100,0	78,0	68,0	55,6	52,2	83,3
Canarias	63,2	100,0	75,3	66,3	49,5	46,8	80,0
Cantabria	53,6	100,0	68,8	58,3	42,6	39,4	80,0
Castilla y León	50,2	100,0	61,4	61,5	40,3	46,7	61,5
Castilla-La Mancha	50,9	100,0	58,4	58,4	41,8	51,3	58,8
Cataluña
Comunitat Valenciana
Extremadura	46,8	66,7	54,5	59,0	38,2	53,1	60,0
Galicia	57,5	100,0	71,9	62,7	39,3	39,2	-
Madrid (Comunidad de)	60,6	96,3	72,8	64,9	49,9	52,8	83,1
Murcia (Región de)	53,5	100,0	64,8	65,9	41,1	48,1	80,0
Navarra (Comunidad Foral de)
País Vasco
Rioja (La)	44,7	100,0	62,0	29,4	30,9	61,5	100,0
Ceuta	50,0	-	60,0	77,8	30,0	0,0	100,0
Melilla	50,0	-	50,0	50,0	46,9	100,0	-

B3.6. Porcentaje de mujeres en los equipos directivos de los centros educativos de Régimen General.

Centros públicos

	TOTAL	Centros E. Infantil	Centros E. Primaria	Centros E. Primaria y E.S.O.	Centros E.S.O y/o Bachilleratos y/o F.P.	Centros E. Primaria, E.S.O y Bach/ F.P.	Centros específicos E. Especial
DIRECTORAS							
TOTAL	44,8	91,4	46,0	35,6	25,6	66,7	60,3
Andalucía	31,9	90,8	34,2	27,3	21,7	0,0	62,5
Aragón	46,9	94,7	45,8	33,3	22,2	-	66,7
Asturias (Principado de)	47,1	93,5	44,8	63,2	21,8	-	60,0
Balears (Illes)	61,5	97,2	62,5	-	37,1	-	100,0
Canarias	52,8	88,9	59,5	36,7	31,0	-	61,5
Cantabria	45,3	78,3	46,6	66,7	20,8	-	100,0
Castilla y León	45,6	86,0	48,8	56,0	24,0	-	63,6
Castilla-La Mancha	39,9	100,0	45,2	41,7	21,6	-	37,5
Cataluña
Comunitat Valenciana
Extremadura	39,2	91,7	42,9	33,3	26,2	-	33,3
Galicia	53,6	91,7	52,9	38,4	30,7	100,0	83,3
Madrid (Comunidad de)	59,6	91,6	53,6	71,4	36,4	100,0	59,1
Murcia (Región de)	41,9	92,1	41,2	0,0	14,8	-	50,0
Navarra (Comunidad Foral de)
País Vasco
Rioja (La)	22,8	-	23,5	16,7	23,8	-	0,0
Ceuta	31,8	-	31,3	-	20,0	-	100,0
Melilla	36,4	50,0	50,0	-	0,0	-	100,0
SECRETARIAS							
TOTAL	49,5	92,3	54,0	48,6	34,5	100,0	72,0
Andalucía	42,2	91,7	46,9	43,0	29,0	0,0	73,3
Aragón	54,3	100,0	59,4	73,9	33,3	-	66,7
Asturias (Principado de)	53,8	100,0	55,6	70,6	38,2	-	100,0
Balears (Illes)	64,6	100,0	68,4	-	52,3	-	0,0
Canarias	58,4	83,3	65,2	48,1	45,5	-	60,0
Cantabria	49,4	75,0	59,2	60,0	22,9	-	100,0
Castilla y León	50,0	83,3	55,0	61,2	32,1	-	100,0
Castilla-La Mancha	45,7	50,0	50,9	43,5	31,9	-	75,0
Cataluña
Comunitat Valenciana
Extremadura	42,2	100,0	44,9	47,1	32,3	-	71,4
Galicia	55,3	85,7	63,1	48,8	40,8	100,0	-
Madrid (Comunidad de)	57,8	93,2	58,2	50,0	41,4	0,0	68,2
Murcia (Región de)	45,0	100,0	49,0	0,0	26,2	-	37,5
Navarra (Comunidad Foral de)
País Vasco
Rioja (La)	42,9	-	46,0	66,7	25,0	-	100,0
Ceuta	28,6	-	33,3	-	20,0	-	0,0
Melilla	50,0	-	54,5	-	33,3	-	100,0
JEFAS DE ESTUDIO							
TOTAL	54,4	98,2	64,1	61,8	42,5	71,4	71,0
Andalucía	51,2	97,2	57,0	54,8	36,0	100,0	66,7
Aragón	53,4	100,0	68,7	52,6	40,3	-	60,0
Asturias (Principado de)	51,8	100,0	59,6	82,6	41,9	-	80,0
Balears (Illes)	66,9	100,0	79,4	-	55,2	-	0,0
Canarias	64,2	100,0	75,1	72,0	49,3	-	66,7
Cantabria	53,2	-	67,4	60,0	41,8	-	100,0
Castilla y León	50,5	100,0	61,2	68,8	40,6	-	63,6
Castilla-La Mancha	49,9	-	57,7	71,4	41,7	-	36,4
Cataluña
Comunitat Valenciana
Extremadura	45,7	100,0	54,0	66,7	37,6	-	57,1
Galicia	59,0	100,0	71,1	69,6	37,8	100,0	-
Madrid (Comunidad de)	60,7	100,0	73,1	66,7	50,0	50,0	85,3
Murcia (Región de)	52,1	100,0	65,0	50,0	41,0	-	77,8
Navarra (Comunidad Foral de)
País Vasco
Rioja (La)	42,0	-	59,6	20,0	30,3	-	100,0
Ceuta	44,4	-	60,0	-	30,0	-	100,0
Melilla	48,8	-	54,5	-	46,9	-	-

B3.7. Distribución porcentual de mujeres en los equipos directivos de los centros educativos de Régimen General. Centros privados

	TOTAL	Centros E. Infantil	Centros E. Primaria	Centros E. Primaria y E.S.O.	Centros E.S.O y/o Bachilleratos y/o F.P.	Centros E. Primaria, E.S.O y Bach/ F.P.	específicos E.
DIRECTORAS							
TOTAL	63,3	91,2	70,0	58,9	38,4	46,7	
Andalucía	49,0	74,0	58,8	47,9	30,7	37,9	
Aragón	65,9	95,2	75,0	57,3	32,5	45,5	
Asturias (Principado de)	59,1	100,0	-	73,5	48,1	47,1	
Balears (Illes)	60,6	97,0	50,0	54,8	28,6	48,4	
Canarias	66,2	100,0	100,0	68,2	46,7	41,0	
Cantabria	55,9	93,3	81,8	47,5	33,3	44,8	
Castilla y León	59,3	93,2	88,2	63,2	33,3	45,5	
Castilla-La Mancha	55,6	93,8	75,0	55,3	39,1	47,3	
Cataluña	
Comunitat Valenciana	
Extremadura	59,8	94,1	50,0	64,6	40,0	48,8	
Galicia	59,8	93,8	80,8	62,0	48,8	44,4	
Madrid (Comunidad de)	71,7	91,4	67,9	63,8	43,7	49,5	
Murcia (Región de)	63,9	90,6	100,0	64,4	16,7	47,3	
Navarra (Comunidad Foral de)	
País Vasco	
Rioja (La)	65,2	100,0	75,0	50,0	50,0	69,2	
Ceuta	87,5	100,0	-	100,0	-	0,0	
Melilla	77,8	100,0	0,0	0,0	-	100,0	
SECRETARIAS							
TOTAL	64,8	88,8	73,2	65,4	56,8	57,4	
Andalucía	48,4	77,3	55,9	46,5	33,3	36,7	
Aragón	69,8	93,3	75,0	62,8	76,0	58,8	
Asturias (Principado de)	67,1	100,0	-	79,3	68,8	56,7	
Balears (Illes)	73,6	92,3	100,0	76,8	40,0	52,0	
Canarias	61,7	100,0	100,0	58,1	42,9	60,9	
Cantabria	66,7	100,0	87,5	68,4	66,7	43,8	
Castilla y León	62,8	100,0	91,7	65,9	45,2	60,3	
Castilla-La Mancha	67,1	100,0	78,6	64,2	55,0	66,7	
Cataluña	
Comunitat Valenciana	
Extremadura	66,2	100,0	60,0	74,1	62,5	53,8	
Galicia	60,1	100,0	76,9	68,2	45,5	47,2	
Madrid (Comunidad de)	72,6	88,5	76,4	78,8	63,0	64,7	
Murcia (Región de)	67,8	75,0	75,0	74,6	40,0	55,2	
Navarra (Comunidad Foral de)	
País Vasco	
Rioja (La)	71,4	100,0	100,0	58,3	75,0	71,4	
Ceuta	42,9	-	-	60,0	-	0,0	
Melilla	50,0	-	0,0	0,0	-	100,0	
JEFAS DE ESTUDIO							
TOTAL	55,3	94,0	73,7	56,9	47,8	48,0	
Andalucía	45,3	60,0	70,5	46,8	43,9	35,4	
Aragón	55,0	100,0	50,0	52,9	50,0	51,8	
Asturias (Principado de)	55,6	100,0	-	61,2	45,8	52,1	
Balears (Illes)	66,3	100,0	50,0	68,0	66,7	52,2	
Canarias	58,4	-	100,0	63,9	54,5	46,8	
Cantabria	54,9	100,0	100,0	58,1	57,1	39,4	
Castilla y León	49,1	100,0	80,0	54,5	36,6	46,7	
Castilla-La Mancha	57,3	100,0	84,6	54,4	45,5	51,3	
Cataluña	
Comunitat Valenciana	
Extremadura	56,3	0,0	100,0	54,2	62,5	53,1	
Galicia	50,7	-	89,5	50,6	60,0	38,5	
Madrid (Comunidad de)	60,3	95,7	69,1	64,8	48,8	52,8	
Murcia (Región de)	59,9	100,0	50,0	66,3	44,4	48,1	
Navarra (Comunidad Foral de)	
País Vasco	
Rioja (La)	54,8	100,0	100,0	33,3	50,0	61,5	
Ceuta	70,0	-	-	77,8	-	0,0	
Melilla	60,0	-	0,0	50,0	-	100,0	

B3.8. Número medio de alumnos por profesor, por tipo de centro. Enseñanzas de Régimen General no universitarias

	TOTAL	Centros E. Infantil	Centros E. Primaria	Centros E. Primaria y E.S.O.	Centros E.S.O y/o Bachilleratos y/o F.P.	Centros E. Primaria, E.S.O y Bach/ F.P.	Centros específicos E. Especial
TODOS LOS CENTROS							
TOTAL	11,4	9,8	12,3	13,2	9,3	15,2	3,8
Andalucía	13,1	12,1	14,4	13,9	11,0	17,8	4,3
Aragón	10,8	10,8	11,5	12,5	8,5	15,1	3,8
Asturias (Principado de)	9,4	8,0	9,6	10,9	7,6	15,9	2,9
Balears (Illes)	11,0	10,0	12,5	13,4	7,9	15,1	3,0
Canarias	11,9	11,9	13,3	14,8	9,6	15,7	4,2
Cantabria	9,7	8,7	10,0	12,7	7,5	14,8	3,1
Castilla y León	10,3	10,1	10,2	11,0	8,8	14,7	3,3
Castilla-La Mancha	10,8	10,4	11,1	14,1	9,4	16,7	3,2
Cataluña	11,3	8,6	12,3	12,9	9,5	13,4	4,3
Comunitat Valenciana	11,0	12,3	12,4	13,2	8,4	14,6	3,9
Extremadura	11,1	13,0	10,9	14,6	9,7	17,9	4,3
Galicia	9,8	10,9	10,5	10,9	8,1	14,3	3,6
Madrid (Comunidad de)	12,0	8,3	13,1	14,7	9,7	15,5	3,5
Murcia (Región de)	12,0	10,1	13,3	15,8	9,4	17,3	3,3
Navarra (Comunidad Foral de)	10,2	13,9	11,0	12,3	7,8	14,2	3,1
País Vasco	10,7	61,3	10,0	12,8	7,4	14,8	2,3
Rioja (La)	11,6	9,6	12,3	13,9	9,4	15,9	3,3
Ceuta	11,8	12,4	12,2	17,6	9,8	19,5	3,5
Melilla	12,4	10,0	14,5	16,0	10,1	18,0	-
CENTROS PÚBLICOS							
TOTAL	10,5	9,5	12,2	9,5	9,2	6,7	3,3
Andalucía	12,3	13,5	14,4	10,4	10,9	9,1	3,6
Aragón	9,7	9,7	11,4	6,9	8,4	-	3,2
Asturias (Principado de)	8,2	7,5	9,6	5,7	7,5	-	2,3
Balears (Illes)	9,9	8,0	12,4	-	7,8	-	3,6
Canarias	11,1	12,3	13,3	9,9	9,5	-	3,4
Cantabria	8,5	6,5	9,9	8,3	7,4	-	2,7
Castilla y León	9,2	9,6	10,1	6,8	8,7	-	3,1
Castilla-La Mancha	10,2	9,2	11,1	8,6	9,4	-	2,8
Cataluña	10,7	8,6	12,2	1,6	9,4	-	3,5
Comunitat Valenciana	10,2	11,9	12,3	12,5	8,3	-	3,7
Extremadura	10,3	12,4	10,9	10,4	9,7	-	4,7
Galicia	8,9	10,2	10,4	8,1	8,0	7,2	3,4
Madrid (Comunidad de)	10,8	7,1	13,0	9,1	9,7	-	3,3
Murcia (Región de)	11,1	10,4	13,3	9,8	9,4	-	3,1
Navarra (Comunidad Foral de)	9,1	6,3	10,8	9,3	7,4	-	2,3
País Vasco	8,7	127,4	9,9	11,1	6,7	11,2	1,6
Rioja (La)	10,5	-	12,2	9,0	9,3	-	3,1
Ceuta	10,7	-	12,2	-	9,8	-	3,5
Melilla	11,9	9,9	14,2	-	10,1	-	-
CENTROS PRIVADOS							
TOTAL	13,9	10,0	14,2	14,4	10,8	15,2	4,3
Andalucía	16,2	10,9	15,6	17,0	13,2	17,8	4,8
Aragón	13,7	11,6	16,1	14,2	10,2	15,1	5,1
Asturias (Principado de)	14,0	12,8	-	13,1	10,3	15,9	3,9
Balears (Illes)	13,6	12,6	15,0	13,4	11,5	15,1	2,9
Canarias	15,8	11,2	15,2	16,9	11,2	15,7	6,0
Cantabria	13,4	11,4	10,7	13,5	11,3	14,8	3,4
Castilla y León	13,5	10,6	12,1	13,5	10,0	14,7	3,6
Castilla-La Mancha	14,8	11,2	14,7	15,6	8,9	16,7	4,0
Cataluña	12,4	8,5	13,3	13,0	11,2	13,4	5,2
Comunitat Valenciana	13,5	12,6	15,3	13,4	10,6	14,6	4,7
Extremadura	16,0	13,5	13,3	16,4	11,1	17,9	4,0
Galicia	13,6	16,8	14,2	13,8	9,5	14,4	4,1
Madrid (Comunidad de)	13,8	9,3	14,5	14,9	10,1	15,6	3,6
Murcia (Región de)	15,6	9,6	15,9	16,0	12,1	17,3	4,4
Navarra (Comunidad Foral de)	12,9	15,0	12,6	13,8	9,6	14,2	3,9
País Vasco	13,7	34,5	14,0	12,8	10,7	14,9	2,4
Rioja (La)	14,8	9,6	14,9	15,2	11,8	15,9	4,4
Ceuta	16,2	12,4	-	17,6	-	19,5	-
Melilla	16,3	10,2	17,3	16,0	-	18,0	-

B3.9. Distribución porcentual del profesorado según edad, cuerpo/categoría y titularidad del centro

	MAESTROS					PROFESORES DE E. SECUNDARIA				
	Menos de 30 años	de 30 a 39	de 40 a 49	de 50 a 59	de 60 y más	Menos de 30 años	de 30 a 39	de 40 a 49	de 50 a 59	de 60 y más
TODOS LOS CENTROS										
TOTAL	17,9	24,0	29,7	25,0	3,4	9,7	30,7	34,6	21,4	3,6
Andalucía	12,6	23,4	29,4	31,0	3,6	7,7	28,7	34,7	25,8	3,1
Aragón	15,6	24,3	27,3	28,5	4,2	5,9	31,3	31,7	25,9	5,3
Asturias (Principado de)	4,7	19,9	27,9	41,4	6,2	3,5	25,8	37,0	27,7	6,0
Baleares (Illes)	20,3	33,2	27,1	16,4	3,0	11,9	42,3	27,9	14,5	3,3
Canarias	7,7	16,1	41,0	32,0	3,2	3,7	30,4	43,8	20,0	2,2
Cantabria	12,2	22,9	26,0	33,6	5,3	5,0	29,7	36,9	24,4	4,0
Castilla y León	10,5	22,1	27,4	34,3	5,7	5,4	28,5	34,1	26,5	5,5
Castilla-La Mancha	18,5	28,1	25,3	25,0	3,1	16,5	40,1	28,2	13,2	2,0
Cataluña	20,9	26,2	30,6	20,3	2,0	5,8	30,2	36,0	24,0	4,1
Comunitat Valenciana
Extremadura	10,7	26,5	28,5	30,4	4,0	11,8	37,9	31,9	15,5	2,8
Galicia	51,1	19,0	29,3	0,4	0,1	34,7	29,3	36,0	0,0	0,0
Madrid (Comunidad de)	20,4	26,0	23,5	24,9	5,2	7,9	29,8	32,4	24,1	5,7
Murcia (Región de)	16,0	25,9	27,9	27,4	2,8	14,2	33,7	31,2	18,6	2,4
Navarra (Comunidad Foral de)	16,6	24,3	25,6	24,6	8,9	8,9	36,3	32,7	16,8	5,3
País Vasco	8,5	17,5	47,4	24,7	1,9	4,2	26,7	41,6	24,9	2,6
Rioja (La)	19,1	21,7	24,5	30,2	4,4	6,0	28,9	34,9	25,8	4,4
Ceuta	17,6	29,5	25,6	19,6	7,7	10,8	36,5	27,0	19,5	6,3
Melilla	22,2	28,9	28,2	15,0	5,7	13,1	42,1	25,7	12,9	6,2
CENTROS PÚBLICOS										
TOTAL	16,5	23,2	31,7	26,4	2,2	8,9	27,9	37,1	23,2	2,8
Andalucía	12,4	23,1	30,6	31,4	2,5	6,9	26,5	36,6	27,3	2,6
Aragón	15,6	24,4	28,9	29,0	2,1	4,8	30,2	34,2	27,5	3,2
Asturias (Principado de)	4,1	18,7	29,7	42,7	4,8	2,1	22,2	40,8	29,5	5,5
Baleares (Illes)	18,4	34,4	29,5	16,0	1,7	10,8	43,2	29,1	14,3	2,6
Canarias	6,9	14,7	42,2	33,3	2,9	3,0	28,9	45,2	20,7	2,2
Cantabria	13,1	22,8	27,9	32,8	3,4	4,2	27,9	39,1	25,5	3,3
Castilla y León	9,3	21,3	29,3	35,9	4,1	4,2	25,3	37,5	28,9	4,1
Castilla-La Mancha	18,8	28,7	25,6	24,5	2,3	16,5	40,0	29,0	13,1	1,4
Cataluña	19,6	24,7	33,1	22,2	0,4	4,3	25,9	38,4	28,0	3,3
Comunitat Valenciana
Extremadura	10,3	26,8	29,1	30,5	3,2	11,9	37,7	33,1	15,2	2,1
Galicia	50,4	18,0	31,1	0,4	0,1	35,4	26,0	38,6	0,0	0,0
Madrid (Comunidad de)	16,4	25,1	26,4	28,1	4,0	5,1	25,1	37,3	28,1	4,4
Murcia (Región de)	14,0	26,0	28,9	28,8	2,2	13,7	32,9	32,2	19,1	2,1
Navarra (Comunidad Foral de)	24,1	22,2	31,5	22,2	0,0	0,0	21,1	21,1	36,8	21,1
País Vasco	5,1	16,0	53,2	24,4	1,4	0,8	16,9	47,3	32,5	2,5
Rioja (La)	19,5	21,0	25,0	32,2	2,4	4,6	26,7	37,3	28,0	3,4
Ceuta	18,6	29,7	25,8	18,8	7,2	10,1	33,9	26,2	22,3	7,4
Melilla	22,1	29,3	29,3	14,4	5,0	12,4	44,0	26,1	12,6	4,9
CENTROS PRIVADOS										
TOTAL	21,7	26,2	24,2	21,4	6,5	11,7	38,0	28,0	16,5	5,7
Andalucía	13,5	24,5	24,1	29,3	8,6	11,3	39,1	26,0	18,4	5,2
Aragón	15,9	24,2	22,7	27,3	10,0	8,5	33,8	25,7	22,0	10,0
Asturias (Principado de)	7,1	24,7	20,7	36,2	11,4	7,7	36,9	25,7	22,2	7,6
Baleares (Illes)	24,5	30,5	21,8	17,5	5,7	14,9	39,9	25,0	15,1	5,2
Canarias	18,7	35,2	24,7	14,8	6,7	12,3	51,9	23,2	10,8	1,8
Cantabria	9,5	23,2	20,9	36,0	10,4	7,6	35,5	29,8	20,9	6,2
Castilla y León	14,4	24,8	21,0	28,7	11,1	8,2	35,9	26,1	21,0	8,8
Castilla-La Mancha	16,7	22,9	23,2	28,8	8,4	16,8	40,6	23,5	13,8	5,4
Cataluña	23,2	29,0	26,1	16,7	5,0	8,5	38,7	31,2	16,1	5,6
Comunitat Valenciana
Extremadura	12,8	24,0	24,2	30,1	8,9	11,6	39,3	24,9	17,3	6,9
Galicia	54,3	23,6	21,6	0,3	0,1	32,3	40,5	27,3	0,0	0,0
Madrid (Comunidad de)	26,8	27,3	18,9	19,8	7,2	11,8	36,3	25,7	18,7	7,6
Murcia (Región de)	24,2	25,5	23,8	21,7	4,9	15,8	36,9	27,2	16,5	3,6
Navarra (Comunidad Foral de)	16,3	24,4	25,4	24,7	9,2	9,1	36,6	32,9	16,4	5,0
País Vasco	14,5	20,1	37,1	25,3	2,9	8,3	38,7	34,5	15,8	2,7
Rioja (La)	18,0	23,9	23,2	24,5	10,4	9,9	34,8	28,7	19,8	6,9
Ceuta	13,3	28,7	24,7	23,3	10,0	14,1	50,0	31,3	4,7	0,0
Melilla	23,2	26,3	21,2	19,2	10,1	20,0	25,0	22,5	15,0	17,5

B3.10. Distribución porcentual del profesorado según edad, cuerpo/categoría y sexo

	MAESTROS					PROFESORES DE E. SECUNDARIA				
	Menos de 30 años	de 30 a 39	de 40 a 49	de 50 a 59	de 60 y más	Menos de 30 años	de 30 a 39	de 40 a 49	de 50 a 59	de 60 y más
HOMBRES										
TOTAL	19,8	21,1	20,3	31,8	25,0	40,2	41,1	42,5	52,0	52,9
Andalucía	20,3	22,4	23,2	34,3	27,3	38,7	43,8	45,6	56,2	57,1
Aragón	16,1	18,0	19,8	32,5	24,8	36,1	40,3	42,4	52,3	55,7
Asturias (Principado de)	13,6	17,7	18,3	31,3	25,0	29,3	36,5	39,6	45,2	51,5
Balears (Illes)	15,7	18,8	16,1	26,1	23,1	32,3	38,0	42,1	50,1	48,1
Canarias	18,2	19,7	19,9	29,7	22,8	33,6	37,9	40,5	48,3	53,3
Cantabria	14,5	19,5	23,1	33,6	20,5	40,0	36,0	44,6	57,3	67,2
Castilla y León	17,6	20,1	19,5	31,9	24,0	41,4	42,8	43,7	53,3	55,0
Castilla-La Mancha	21,1	25,0	23,8	39,0	34,6	38,8	42,5	47,6	59,4	60,2
Cataluña
Comunitat Valenciana
Extremadura	16,4	23,1	26,7	39,2	33,4	37,2	45,5	46,1	60,6	57,9
Galicia	25,3	20,3	21,6	19,4	12,5	46,0	37,2	38,4	0,0	-
Madrid (Comunidad de)	17,0	19,8	16,5	26,7	20,4	38,0	40,1	40,7	45,2	43,6
Murcia (Región de)	18,2	21,6	20,7	37,2	32,0	39,8	43,7	45,8	55,9	62,7
Navarra (Comunidad Foral de)	18,2	22,3	24,5	18,1	20,6	38,0	41,7	41,5	47,4	40,0
País Vasco	14,7	19,8	16,2	21,7	17,0	26,9	36,9	35,4	45,6	60,4
Rioja (La)	19,4	23,6	18,9	34,6	21,1	27,6	37,7	43,5	59,0	58,7
Ceuta	24,5	25,3	16,8	35,5	55,7	55,8	50,0	48,1	65,4	84,0
Melilla	17,7	25,8	15,9	45,0	33,3	39,6	50,0	49,0	59,6	68,0
MUJERES										
TOTAL	80,2	78,9	79,7	68,2	75,0	59,8	58,9	57,5	48,0	47,1
Andalucía	79,7	77,6	76,8	65,7	72,7	61,3	56,2	54,4	43,8	42,9
Aragón	83,9	82,0	80,2	67,5	75,2	63,9	59,7	57,6	47,7	44,3
Asturias (Principado de)	86,4	82,3	81,7	68,7	75,0	70,7	63,5	60,4	54,8	48,5
Balears (Illes)	84,3	81,2	83,9	73,9	76,9	67,7	62,0	57,9	49,9	51,9
Canarias	81,8	80,3	80,1	70,3	77,2	66,4	62,1	59,5	51,7	46,7
Cantabria	85,5	80,5	76,9	66,4	79,5	60,0	64,0	55,4	42,7	32,8
Castilla y León	82,4	79,9	80,5	68,1	76,0	58,6	57,2	56,3	46,7	45,0
Castilla-La Mancha	78,9	75,0	76,2	61,0	65,4	61,2	57,5	52,4	40,6	39,8
Cataluña
Comunitat Valenciana
Extremadura	83,6	76,9	73,3	60,8	66,6	62,8	54,5	53,9	39,4	42,1
Galicia	74,7	79,7	78,4	80,6	87,5	54,0	62,8	61,6	100,0	-
Madrid (Comunidad de)	83,0	80,2	83,5	73,3	79,6	62,0	59,9	59,3	54,8	56,4
Murcia (Región de)	81,8	78,4	79,3	62,8	68,0	60,2	56,3	54,2	44,1	37,3
Navarra (Comunidad Foral de)	81,8	77,7	75,5	81,9	79,4	62,0	58,3	58,5	52,6	60,0
País Vasco	85,3	80,2	83,8	78,3	83,0	73,1	63,1	64,6	54,4	39,6
Rioja (La)	80,6	76,4	81,1	65,4	78,9	72,4	62,3	56,5	41,0	41,3
Ceuta	75,5	74,7	83,2	64,5	44,3	44,2	50,0	51,9	34,6	16,0
Melilla	82,3	74,2	84,1	55,0	66,7	60,4	50,0	51,0	40,4	32,0

B3.11. Distribución porcentual del profesorado según universidad, por sexo y edad. Enseñanza universitaria

	TOTAL					MUJERES				
	Menos de 30 años	de 30 a 39	de 40 a 49	de 50 a 59	de 60 y más	Menos de 30 años	de 30 a 39	de 40 a 49	de 50 a 59	de 60 y más
TOTAL	4,6	27,4	33,9	24,1	10,0	6,3	32,8	34,7	20,4	5,8
TOTAL U. PÚBLICAS	4,2	26,0	34,1	25,3	10,4	5,8	31,1	35,2	21,8	6,2
Alcalá de Henares	2,4	25,6	35,3	27,2	9,5	2,3	31,0	36,6	25,1	5,1
Alicante	4,0	34,6	35,8	19,0	6,5	5,3	42,2	34,1	15,5	2,9
Almería	3,3	36,1	36,0	19,7	4,8	4,1	43,6	32,9	16,6	2,8
Autónoma de Barcelona	12,4	25,5	29,9	22,6	9,4	17,3	28,9	27,5	19,1	7,2
Autónoma de Madrid	2,7	21,1	34,4	28,2	13,5	3,4	25,7	36,9	26,2	7,8
Barcelona	3,8	21,1	31,0	31,0	13,1	5,3	26,0	31,3	27,8	9,5
Burgos	4,9	31,5	35,6	21,0	7,0	6,7	34,8	35,9	19,3	3,3
Cádiz	3,8	25,3	37,5	25,2	8,1	6,6	34,6	38,5	17,3	3,0
Cantabria	3,8	19,0	32,1	32,6	12,6	6,1	29,6	34,3	22,7	7,2
Carlos III	12,1	47,7	27,1	10,7	2,3	13,4	54,9	23,8	6,4	1,5
Castilla-La Mancha	5,6	30,9	37,7	21,5	4,3	6,9	38,5	35,1	16,6	2,9
Complutense de Madrid	2,2	19,7	31,1	30,2	16,9	2,6	23,2	34,5	29,5	10,2
Córdoba	1,6	16,7	37,0	32,2	12,5	2,3	23,0	39,0	27,7	8,1
Coruña, A	3,9	25,0	35,9	24,4	10,8	5,2	32,0	37,8	18,8	6,2
Extremadura	3,1	26,8	35,4	27,2	7,5	3,7	29,8	37,1	23,6	5,9
Girona	8,1	37,1	34,9	14,9	4,9	11,7	42,0	33,8	11,0	1,5
Granada	2,7	20,2	33,4	32,1	11,7	3,8	23,3	37,7	27,8	7,4
Huelva	4,9	39,2	37,0	16,2	2,7	7,2	47,4	31,5	12,0	1,8
Illes Balears	5,4	36,7	33,0	18,6	6,2	7,3	43,9	30,1	14,4	4,3
Jaén	12,1	38,0	31,1	13,9	5,0	15,9	47,6	24,4	9,3	2,9
Jaume I de Castellón	6,4	38,6	36,6	15,4	3,0	9,2	45,0	33,3	10,6	2,1
La Laguna	0,6	15,7	40,3	31,7	11,7	0,9	17,4	44,7	30,6	6,5
La Rioja	1,8	25,4	42,7	23,4	6,7	2,5	31,4	40,7	21,6	3,9
León	4,1	26,6	36,5	24,2	8,5	6,4	30,8	40,1	17,6	5,1
Lleida	2,1	20,0	44,5	26,4	7,0	3,8	22,3	48,3	22,3	3,5
Málaga	1,0	28,7	34,9	25,6	9,8	1,4	34,9	36,6	20,4	6,6
Miguel Hernández	4,7	42,8	32,3	15,3	4,8	5,3	53,1	33,1	7,5	1,1
Murcia	2,3	25,0	36,1	26,3	10,4	3,8	31,3	33,9	24,6	6,3
Oviedo	1,8	22,7	34,0	28,6	12,9	1,6	27,3	36,1	27,7	7,4
Pablo de Olavide	7,1	50,7	29,1	10,6	2,5	8,7	58,5	24,4	7,0	1,3
País Vasco	6,6	22,7	34,6	26,3	9,8	8,6	28,8	36,9	21,1	4,5
Palmas (Las)	0,8	20,5	45,1	25,5	8,1	0,9	26,7	47,7	20,6	4,0
Politécnica de Cartagena	4,0	44,2	34,1	13,3	4,4	6,2	53,6	35,1	4,1	1,0
Politécnica de Cataluña	3,9	24,8	34,6	26,0	10,8	5,9	31,4	41,2	18,1	3,4
Politécnica de Madrid	0,7	15,8	34,8	28,6	20,1	1,0	19,6	41,8	27,3	10,3
Politécnica de Valencia	7,2	41,8	28,0	17,1	5,9	10,7	49,0	28,3	10,2	1,7
Pompeu y Fabra	5,5	36,5	29,3	20,3	8,4	7,2	42,2	30,4	14,8	5,4
Pública de Navarra	6,4	34,2	34,7	16,6	8,1	7,2	35,9	37,2	15,3	4,4
Rey Juan Carlos	7,7	48,2	29,9	10,4	3,8	8,9	56,1	26,0	6,9	2,1
Rovira y Virgili	7,5	27,9	34,4	24,2	5,9	10,3	32,6	31,9	22,2	2,9
Salamanca	2,1	19,3	32,5	31,3	14,8	2,9	23,8	36,7	27,7	9,0
Santiago	0,5	17,0	36,9	31,3	14,3	0,5	21,4	42,5	29,2	6,4
Sevilla	4,0	25,2	35,4	24,4	11,0	5,6	31,0	38,5	19,9	5,1
Valencia (Est. General)	1,9	20,1	35,0	31,3	11,6	3,1	25,9	36,1	27,1	7,8
Valladolid	3,9	23,4	35,5	26,8	10,4	4,7	27,4	36,8	23,7	7,4
Vigo	3,0	27,0	41,5	20,4	8,2	4,0	31,4	41,4	18,3	4,9
Zaragoza	6,4	24,3	34,3	25,5	9,5	8,8	28,8	34,3	23,1	5,0
U.N.E.D.	3,0	23,9	26,5	26,6	20,0	3,5	25,1	29,6	25,8	16,1
TOTAL U. PRIVADAS	8,1	38,9	31,8	14,8	6,3	10,3	45,1	31,2	10,4	3,0
Abat Oliba-CEU	5,1	42,3	35,0	8,8	8,8	17,5	50,0	27,5	2,5	2,5
Alfonso X El Sabio	10,2	49,3	27,2	10,4	2,9	14,2	53,7	25,8	5,6	0,6
Antonio de Nebrija	8,2	45,4	29,6	10,7	6,1	7,4	53,3	32,0	6,6	0,8
Camilo José Cela	12,7	40,3	25,4	15,5	6,0	11,2	42,4	31,2	13,6	1,6
Cardenal Herrera-CEU	10,7	45,4	29,4	11,7	2,7	15,0	48,0	25,6	11,5	0,0
Católica S. Antonio de Murcia	6,3	52,4	25,8	13,3	2,2	4,0	63,0	26,0	6,0	1,0
Católica de Ávila	1,2	55,4	30,1	8,4	4,8	4,5	63,6	31,8	0,0	0,0
Católica de Valencia	9,6	33,8	36,2	16,6	3,8	11,0	41,5	31,7	12,2	3,7
Deusto	4,5	24,0	29,4	24,0	18,1	5,0	33,5	34,4	19,7	7,3
Europea de Madrid	14,6	57,7	20,0	5,4	2,3	15,3	66,1	16,9	1,7	0,0
Europea Miguel de Cervantes	11,5	42,1	31,4	12,3	2,8	16,0	48,4	27,2	7,0	1,4
Francisco de Vitoria	2,4	40,7	40,7	9,8	6,5	3,5	56,1	29,8	8,8	1,8
Internacional de Cataluña	10,8	36,5	39,0	10,8	2,9	12,6	43,7	33,0	10,7	0,0
Mondragón	13,1	42,8	28,8	11,3	4,1	15,0	51,3	27,4	6,2	0,0
Navarra	9,9	34,5	29,2	17,4	8,9	16,2	42,0	25,3	12,3	4,2
Oberta de Cataluña	6,7	48,0	32,9	7,9	4,6	7,9	52,7	29,2	6,2	4,0
Pontificia Comillas	5,4	37,1	30,9	17,4	9,2	8,2	40,6	33,4	12,3	5,5
Pontificia de Salamanca	10,3	33,3	28,4	18,4	9,6	12,4	37,9	32,3	14,3	3,1
Ramón Llull	6,4	27,6	34,2	22,6	9,1	4,7	26,5	44,2	18,5	6,1
SEK	6,5	41,9	38,2	11,8	1,6	5,7	48,9	39,8	4,5	1,1
San Jorge	55,6	33,3	11,1	0,0	0,0	66,7	26,7	6,7	0,0	0,0
San Pablo-CEU	4,7	30,5	36,2	20,9	7,7	5,4	41,7	37,6	12,8	2,5
Vic	6,8	33,3	41,5	17,1	1,3	8,0	40,5	39,4	11,0	1,1

B3.12. Movilidad del profesorado: Resultados del Concurso Nacional de Traslados del Cuerpo de Maestros

	Total que procede de la C.A. y obtiene plaza	Obtiene plaza en la misma C.A.	Obtiene plaza en otra C.A.	Total que obtiene plaza en esta C.A.	Procede de otra C.A. y obtiene plaza en ésta	Diferencia (Entradas - Salidas)
Valores absolutos						
TOTAL	23.636	23.002	1.237	23.636	1.237	0
Andalucía	4.652	4.483	169	4.735	252	83
Aragón	386	350	36	406	56	20
Asturias (Principado de)	294	284	10	372	88	78
Baleares (Illes)	2.333	603	40	2.304	11	-29
Canarias	111	2.293	83	50	22	-61
Cantabria	191	28	12	193	14	2
Castilla y León	979	179	88	1.041	150	62
Castilla-La Mancha	7.102	891	117	7.126	141	24
Cataluña	2.710	6.985	68	2.671	29	-39
Comunitat Valenciana	790	2.642	155	697	62	-93
Extremadura	1.749	635	55	1.742	48	-7
Galicia	1.041	1.694	30	1.073	62	32
Madrid (Comunidad de)	577	1.011	266	424	113	-153
Murcia (Región de)	203	311	47	277	121	74
Navarra (Comunidad Foral de)	344	156	28	333	17	-11
País Vasco	91	316	13	95	17	4
Rioja (La)	67	78	4	82	19	15
MEC (Ceuta y Melilla)	16	63	16	15	15	-1

Relación porcentual con el total de profesores del Cuerpo de Maestros

TOTAL	10,7	10,4	0,6	10,7	0,6
Andalucía	11,6	11,2	0,4	11,8	0,6
Aragón	5,8	5,3	0,5	6,1	0,8
Asturias (Principado de)	5,8	5,6	0,2	7,4	1,7
Baleares (Illes)	46,3	45,5	0,8	45,7	0,2
Canarias	1,0	0,2	0,7	0,4	0,2
Cantabria	6,4	6,0	0,4	6,4	0,5
Castilla y León	7,4	6,7	0,7	7,9	1,1
Castilla-La Mancha	51,0	50,2	0,8	51,2	1,0
Cataluña	10,6	10,3	0,3	10,4	0,1
Comunitat Valenciana	3,1	2,5	0,6	2,7	0,2
Extremadura	23,2	22,5	0,7	23,1	0,6
Galicia	7,4	7,2	0,2	7,6	0,4
Madrid (Comunidad de)	2,5	1,3	1,1	1,8	0,5
Murcia (Región de)	2,3	1,8	0,5	3,2	1,4
Navarra (Comunidad Foral de)	9,4	8,6	0,8	9,1	0,5
País Vasco	0,8	0,7	0,1	0,9	0,2
Rioja (La)	4,4	4,2	0,3	5,4	1,3
MEC (Ceuta y Melilla)	1,2	0,0	1,2	1,2	1,2

B3.13. Resultados del Concurso Nacional de Traslados de los Cuerpos de E. Secundaria y Régimen Especial (1)

	Total que procede de la C.A. y obtiene plaza	Obtiene plaza en la misma C.A.	Obtiene plaza en otra C.A.	Total que obtiene plaza en esta C.A.	Procede de otra C.A. y obtiene plaza en ésta	Diferencia (Entradas - Salidas)
Valores absolutos						
TOTAL	16.197	14.192	2.005	16.197	2.005	0
Andalucía	1.911	1.737	174	2.085	348	174
Aragón	430	392	38	526	134	96
Asturias (Principado de)	271	248	23	380	132	109
Balears (Illes)	462	387	75	401	14	-61
Canarias	1.469	1.372	97	1.390	18	-79
Cantabria	68	43	25	79	36	11
Castilla y León	352	243	109	353	110	1
Castilla-La Mancha	1.530	1.144	386	1.268	124	-262
Cataluña	3.288	3.050	238	3.088	38	-200
Comunitat Valenciana	2.428	2.127	301	2.490	363	62
Extremadura	831	687	144	730	43	-101
Galicia	1.016	941	75	1.023	82	7
Madrid (Comunidad de)	1.116	959	157	1.181	222	65
Murcia (Región de)	614	564	50	773	209	159
Navarra (Comunidad Foral de)	59	25	34	50	25	-9
País Vasco	124	100	24	130	30	6
Rioja (La)	80	54	26	108	54	28
MEC (Ceuta y Melilla)	148	119	29	142	23	-6

Relación porcentual con el total de profesores de los Cuerpos de E. Secundaria

TOTAL	8,5	7,4	1,0	8,5	1,0
Andalucía	4,9	4,4	0,4	5,3	0,9
Aragón	8,5	7,7	0,7	10,4	2,6
Asturias (Principado de)	5,6	5,1	0,5	7,8	2,7
Balears (Illes)	10,6	8,9	1,7	9,2	0,3
Canarias	15,2	14,2	1,0	14,4	0,2
Cantabria	2,5	1,6	0,9	2,9	1,3
Castilla y León	3,3	2,3	1,0	3,3	1,0
Castilla-La Mancha	13,9	10,4	3,5	11,5	1,1
Cataluña	13,5	12,6	1,0	12,7	0,2
Comunitat Valenciana	11,0	9,6	1,4	11,3	1,6
Extremadura	13,7	11,4	2,4	12,1	0,7
Galicia	7,2	6,6	0,5	7,2	0,6
Madrid (Comunidad de)	5,8	5,0	0,8	6,1	1,2
Murcia (Región de)	8,9	8,2	0,7	11,2	3,0
Navarra (Comunidad Foral de)	2,4	1,0	1,4	2,1	1,0
País Vasco	1,8	1,5	0,4	1,9	0,4
Rioja (La)	6,6	4,5	2,1	8,9	4,5
MEC (Ceuta y Melilla)	0,4	0,3	0,1	0,4	0,1

(1) Se incluyen los siguientes cuerpos: Profesores de Enseñanza Secundaria, Profesores Técnicos de F.P., Profesores de Escuelas Oficiales de Idiomas, Catedráticos y Profesores de Música y Artes Escénicas y Profesores y Maestros de Taller de Artes Plásticas y Diseño.

B3.14. Otro personal en centros docentes y porcentaje de mujeres, por función/ categoría. Enseñanzas de Régimen General no universitarias

	TOTAL		Personal especializado sin función docente		Personal de administración		Personal subalterno	
	Total	% Mujeres	Total	% Mujeres	Total	% Mujeres	Total	% Mujeres
TODOS LOS CENTROS								
TOTAL	103.777	76,8	25.450	78,6	20.807	78,4	57.520	75,4
Andalucía	9.187	71,5	1.503	77,0	3.640	78,5	4.044	63,2
Aragón	3.252	80,5	350	82,3	541	81,1	2.361	80,1
Asturias (Principado de)	2.220	76,7	315	69,2	411	80,8	1.494	77,2
Balears (Illes)	1.912	83,2	178	74,7	394	80,5	1.340	85,1
Canarias	6.172	79,5	2.774	90,1	1.007	83,6	2.391	65,5
Cantabria	1.290	79,8	167	78,4	197	77,2	926	80,7
Castilla y León	5.255	76,0	725	79,9	912	73,8	3.618	75,8
Castilla-La Mancha	3.771	72,0	645	78,0	623	64,0	2.503	72,4
Cataluña	20.005	82,3	3.570	81,7	4.846	82,9	11.589	82,2
Comunitat Valenciana	11.899	77,7	5.268	84,4	1.531	75,0	5.100	71,7
Extremadura	3.086	68,8	515	66,0	405	65,9	2.166	69,9
Galicia	6.181	76,4	1.023	79,8	990	75,8	4.168	75,8
Madrid (Comunidad de)	16.906	73,2	4.953	65,4	3.178	76,0	8.775	76,6
Murcia (Región de)	2.725	71,7	541	79,3	443	69,1	1.741	70,0
Navarra (Comunidad Foral de)	1.521	76,1	443	77,0	290	81,0	788	73,9
País Vasco	7.538	78,1	2.333	79,2	1.270	83,7	3.935	75,7
Rioja (La)	559	73,9	67	82,1	101	82,2	391	70,3
Ceuta	141	63,1	30	86,7	16	56,3	95	56,8
Melilla	157	77,1	50	86,0	12	58,3	95	74,7
CENTROS PÚBLICOS								
TOTAL	64.564	75,2	17.625	79,3	12.491	78,7	34.448	71,9
Andalucía	9.187	71,5	1.503	77,0	3.640	78,5	4.044	63,2
Aragón	2.194	80,2	159	88,1	304	81,6	1.731	79,3
Asturias (Principado de)	1.570	77,0	178	72,5	267	83,5	1.125	76,2
Balears (Illes)	966	82,6	83	78,3	190	78,4	693	84,3
Canarias	4.589	80,8	2.030	92,9	752	86,6	1.807	64,7
Cantabria	906	79,8	100	78,0	124	79,8	682	80,1
Castilla y León	3.437	75,4	507	83,2	537	74,5	2.393	74,0
Castilla-La Mancha	3.004	70,2	518	79,2	463	61,3	2.023	69,9
Cataluña	6.842	84,7	1.699	91,4	1.971	88,9	3.172	78,5
Comunitat Valenciana	8.544	77,8	3.890	85,4	879	76,2	3.775	70,2
Extremadura	2.602	68,1	429	64,6	309	63,1	1.864	69,7
Galicia	4.469	76,0	612	85,0	668	77,5	3.189	73,9
Madrid (Comunidad de)	8.914	69,3	3.536	61,7	1.483	73,2	3.895	74,6
Murcia (Región de)	1.897	68,0	426	80,5	286	65,0	1.185	64,2
Navarra (Comunidad Foral de)	938	72,4	331	77,0	160	84,4	447	64,7
País Vasco	3.860	75,3	1.510	75,6	377	84,1	1.973	73,5
Rioja (La)	388	68,8	39	84,6	60	78,3	289	64,7
Ceuta	123	61,8	28	85,7	10	50,0	85	55,3
Melilla	134	74,6	47	85,1	11	54,5	76	71,1
CENTROS PRIVADOS								
TOTAL	39.213	79,0	7.825	75,2	8.316	77,9	23.072	80,7
Andalucía
Aragón	1.058	67,2	191	0,0	237	80,6	630	82,5
Asturias (Principado de)	650	76,0	137	65,0	144	75,7	369	80,2
Balears (Illes)	946	83,8	95	71,6	204	82,4	647	86,1
Canarias	1.583	75,8	744	82,5	255	74,9	584	67,6
Cantabria	384	79,9	67	79,1	73	72,6	244	82,4
Castilla y León	1.818	77,2	218	72,0	375	72,8	1.225	79,5
Castilla-La Mancha	767	79,0	127	73,2	160	71,9	480	82,9
Cataluña	13.163	81,1	1.871	72,9	2.875	78,7	8.417	83,7
Comunitat Valenciana	3.355	77,7	1.378	81,4	652	73,3	1.325	76,1
Extremadura	484	72,3	86	73,3	96	75,0	302	71,2
Galicia	1.712	77,6	411	72,0	322	72,0	979	81,8
Madrid (Comunidad de)	7.992	77,6	1.417	74,6	1.695	78,3	4.880	78,2
Murcia (Región de)	828	80,2	115	74,8	157	76,4	556	82,4
Navarra (Comunidad Foral de)	583	82,2	112	76,8	130	76,9	341	85,9
País Vasco	3.678	81,1	823	85,9	893	83,5	1.962	77,9
Rioja (La)	171	85,4	28	78,6	41	87,8	102	86,3
Ceuta	18	72,2	2	100,0	6	66,7	10	70,0
Melilla	23	91,3	3	100,0	1	100,0	19	89,5

B3.15. Porcentaje de mujeres en el profesorado

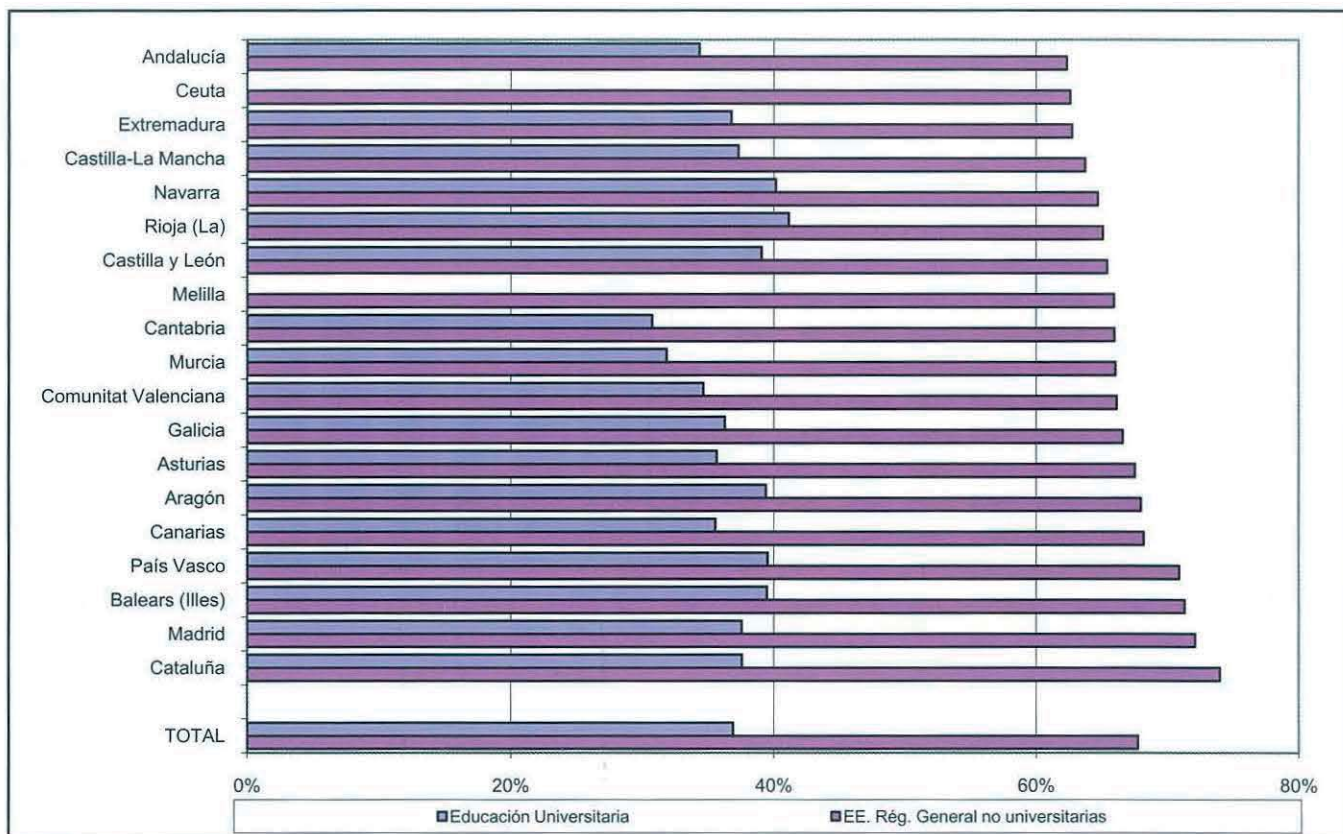

B3.16. Distribución porcentual del profesorado según tipo de enseñanza

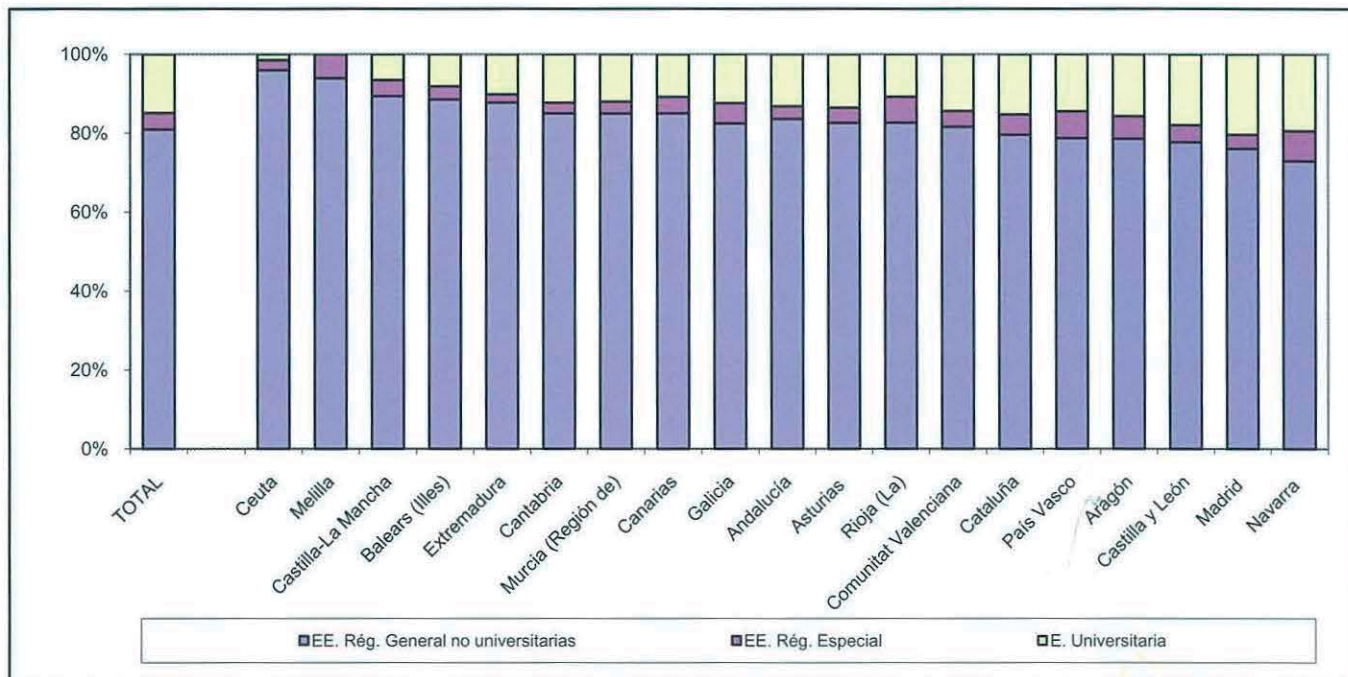

B3.17. Porcentaje de profesorado con "50 y más años" de edad, por cuerpo/categoría. Enseñanzas de Régimen General no universitarias

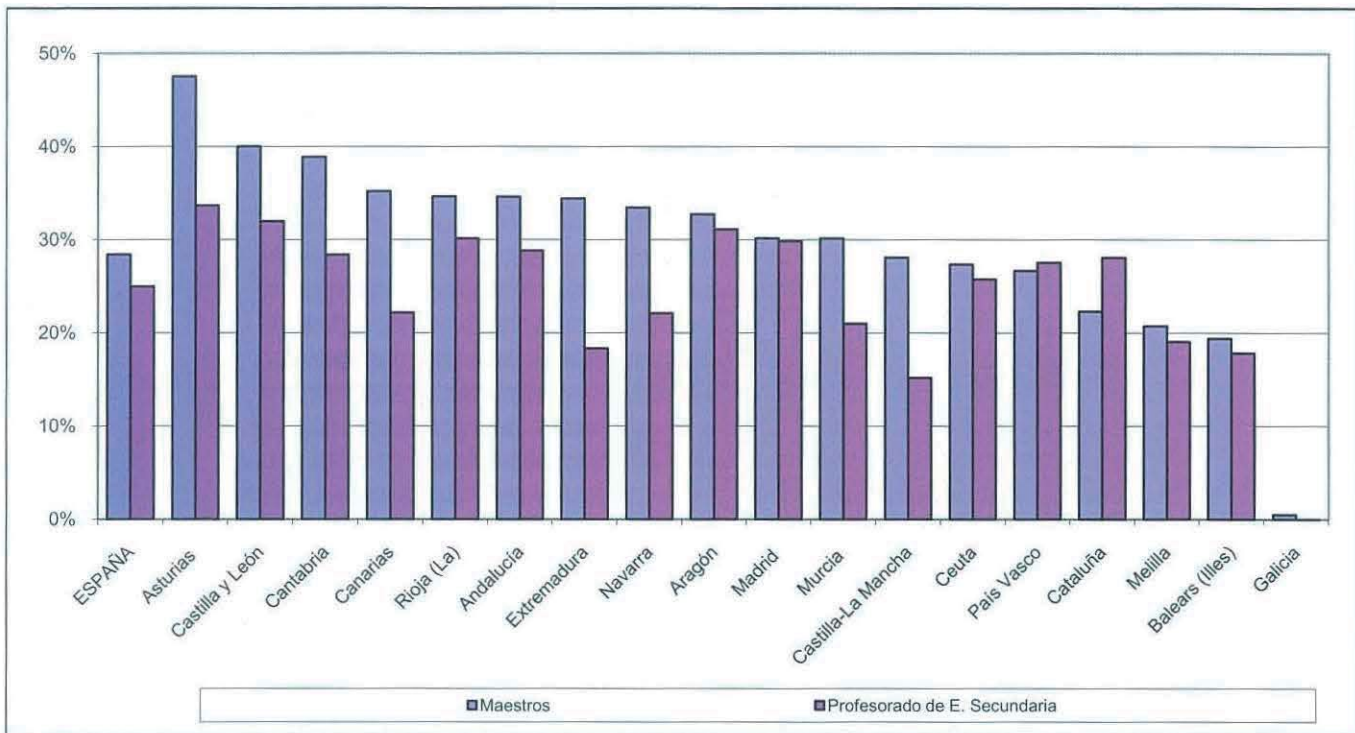

B4.0. Contenido, notas explicativas y fuentes de información

Se presentan en este capítulo los datos más relevantes de la información estadística existente sobre los recursos económicos que se destinan a la educación, tanto pública como privada, y sobre la estructura financiera de los centros privados.

Se ofrecen un conjunto de datos e indicadores estadísticos que tratan de mostrar algunos aspectos relativos al *gasto público en educación en España en 2006*, incluyendo como novedad en esta edición la presentación del gasto en ese año del M.E.C. antes y después de las transferencias a CC.AA. Como información adicional, en la tabla B4.2 se facilita el gasto de las familias en servicios educativos pagados a centros, academias y clases particulares, sin incluir los gastos en servicios complementarios ni en bienes educativos.

En la información que se presenta se destacan los siguientes aspectos:

- La *participación del gasto público* (tabla B4.1) presenta series del gasto público incluyendo y excluyendo los capítulos financieros (3, 8 y 9) ya que por un lado, estos capítulos introducen en las series y en los indicadores asociados, un elemento con un alto grado de fluctuación que dificulta el análisis de la evolución del gasto, especialmente en el gasto en enseñanza universitaria y por otro, en la metodología internacional de las estadísticas de la educación, común a la OCDE, Eurostat y Unesco, se excluyen de la contabilización del gasto público en educación, por lo que la eliminación de dichos capítulos de los indicadores nacionales permite una aproximación mayor a los indicadores internacionales.
- El *gasto público por alumno y por C.A.* (tabla B4.6), calculado para la enseñanza no universitaria en su conjunto y con una metodología acorde con las normas que la OCDE aplica para obtener este indicador en su Proyecto de Indicadores. Esto último supone:
 - La inclusión de todo el gasto público en educación realizado en la C.A. –con excepción del gasto en becas– independientemente de la administración que lo financie, lo que implica además de incluir el gasto en educación de las administraciones no educativas, distribuir territorialmente el gasto de las cotizaciones sociales imputadas.
 - Deducir los capítulos financieros en el monto del gasto.
 - Utilizar como alumnado de un año el resultado de ponderar las cifras correspondientes a dos cursos (2004-05 y 2005-06 para el año 2005 y 2005-06 y 2006-07 para el 2006) suministradas por la Estadística de la Enseñanza no universitaria y transformar el número de matriculados en las distintas enseñanzas en equivalentes a tiempo completo usando los mismos factores de conversión que se emplean para la estadística internacional.

También se ha excluido el gasto relacionado con actividades de formación ocupacional. Por otra parte, se ha de señalar que existen diversos factores que pueden influir en el indicador y que no están recogidos en su cálculo, como son la dispersión geográfica, la distribución del alumnado entre los distintos niveles educativos, así como el peso de la oferta pública y privada.

Se hacen las siguientes precisiones técnicas sobre la *cuantificación de la cifra total de gasto público* en educación, que se realiza a partir de tres componentes:

- El gasto destinado por las Administraciones y Universidades Públicas proveniente de fondos públicos, independientemente de si se ejecuta en centros públicos o privados.
- El *gasto no distribuido por Administración* que incluye una estimación del volumen de las *cotizaciones sociales a imputar a la actividad educativa* y que no figuran explícitamente en los presupuestos públicos.
- Unas *partidas de ajuste* a detraer de la suma de los componentes anteriores, y que incluyen:
 - Las transferencias de las Administraciones Educativas a las Corporaciones Locales que deben deducirse para una correcta consolidación.
 - La financiación privada a deducir por estar incluida en el gasto público en enseñanza universitaria, al definir el gasto en esta actividad como la consolidación del efectuado por las Administraciones Educativas y los presupuestos de gastos de las Universidades públicas. A estos efectos se ha considerado la financiación privada como la contemplada en el Capítulo 3 de los presupuestos de ingresos de las Universidades públicas, exceptuando las becas por exención de precios académicos.

Fuentes de información:

- *Estadística del Gasto Público en Educación. Presupuesto liquidado.* Oficina de Estadística del Ministerio de Educación.
- *Contabilidad Nacional.* I.N.E. (*Datos de gasto privado de las familias en educación y P.I.B.*).

B4.1. El gasto público en educación (1997 a 2006)

(continúa)

	1997		1998		1999		2000		2001	
	Miles de euros	% P.I.B. pm	Miles de euros	% P.I.B. pm	Miles de euros	% P.I.B. pm	Miles de euros	% P.I.B. pm	Miles de euros	% P.I.B. pm
Gasto Público, incluidos capítulos financieros										
TOTAL	22.785.310	4,52	23.998.574	4,45	25.688.356	4,43	27.406.989	4,35	29.208.182	4,29
ADMINISTRACIÓN GENERAL DEL ESTADO	6.929.897	1,38	7.130.779	1,32	5.888.175	1,02	2.537.995	0,40	2.403.141	0,35
Ministerio de Educación y Ciencia (1)	1.184.866	0,17
M.E.C. (1) después transf. a CC.AA.	5.895.345	1,17	6.013.931	1,11	4.697.788	0,81	1.311.727	0,21	1.115.846	0,16
Otros Ministerios	1.034.552	0,21	1.116.848	0,21	1.190.387	0,21	1.226.268	0,19	1.287.295	0,19
ADMINISTRACIÓN AUTONÓMICA	14.056.824	2,79	15.007.978	2,78	17.880.617	3,08	22.844.396	3,62	24.565.883	3,61
Consejerías/Dptos.de Educación de CC.AA.										
con todas las competencias educ. asumidas	11.848.433	2,35	12.766.777	2,37	17.008.755	2,93	22.675.248	3,60	24.397.250	3,58
Otras Consejerías/Dptos.de CC.AA.										
con todas las competencias educ. asumidas	174.867	0,03	136.510	0,03	154.374	0,03	169.148	0,03	168.633	0,02
CC.AA. sin todas las competen. educ. asumidas (1)	2.033.524	0,40	2.104.692	0,39	717.488	0,12	-	-	-	-
ADMINISTRACIÓN LOCAL	1.047.847	0,21	1.075.806	0,20	1.255.310	0,22	1.212.081	0,19	1.399.300	0,21
GASTO NO DISTRIBUIDO POR ADMINISTRACIÓN										
Cotizaciones sociales imputadas	1.715.361	0,34	1.789.123	0,33	1.811.042	0,31	2.029.257	0,32	2.125.361	0,31
PARTIDAS DE AJUSTE										
Transferencias a Entidades Locales (2)	-158.478	-0,03	-199.411	-0,04	-286.845	-0,05	-288.822	-0,05	-319.216	-0,05
Financiación privada incluida en educ. universitaria	-806.141	-0,16	-805.701	-0,15	-859.943	-0,15	-927.918	-0,15	-966.287	-0,14
Gasto Público, excluidos capítulos financieros										
TOTAL	22.525.499	4,47	23.831.870	4,42	25.554.009	4,41	27.284.648	4,33	29.006.897	4,26
ADMINISTRACIÓN GENERAL DEL ESTADO	6.929.294	1,38	7.128.594	1,32	5.887.345	1,02	2.537.106	0,40	2.397.042	0,35
Ministerio de Educación y Ciencia (1)	1.178.826	0,17
M.E.C. (1) después transf. a CC.AA.	5.894.892	1,17	6.011.746	1,11	4.697.289	0,81	1.311.169	0,21	1.109.806	0,16
Otros Ministerios	1.034.402	0,21	1.116.848	0,21	1.190.056	0,21	1.225.937	0,19	1.287.236	0,19
ADMINISTRACIÓN AUTONÓMICA	13.797.616	2,74	14.843.459	2,75	17.747.100	3,06	22.722.944	3,61	24.371.676	3,58
Consejerías/Dptos.de Educación de CC.AA.										
con todas las competencias educ. asumidas	11.611.857	2,30	12.624.129	2,34	16.902.168	2,91	22.554.211	3,58	24.203.048	3,56
Otras Consejerías/Dptos.de CC.AA.										
con todas las competencias educ. asumidas	174.825	0,03	136.510	0,03	154.113	0,03	168.733	0,03	168.628	0,02
CC.AA. sin todas las competen. educ. asumidas (1)	2.010.934	0,40	2.082.821	0,39	690.819	0,12		0,00		0,00
ADMINISTRACIÓN LOCAL	1.047.847	0,21	1.075.806	0,20	1.255.310	0,22	1.212.081	0,19	1.398.321	0,21
GASTO NO DISTRIBUIDO POR ADMINISTRACIÓN										
Cotizaciones sociales imputadas	1.715.361	0,34	1.789.123	0,33	1.811.042	0,31	2.029.257	0,32	2.125.361	0,31
PARTIDAS DE AJUSTE										
Transferencias a Entidades Locales (2)	-158.478	-0,03	-199.411	-0,04	-286.845	-0,05	-288.822	-0,05	-319.216	-0,05
Financiación privada incluida en educ. universitaria	-806.141	-0,16	-805.701	-0,15	-859.943	-0,15	-927.918	-0,15	-966.287	-0,14

B4.2. El gasto de las familias en educación (1997 a 2006)

(continúa)

	1997		1998		1999		2000		2001	
	Millones de euros	% P.I.B. pm	Millones de euros	% P.I.B. pm	Millones de euros	% P.I.B. pm	Millones de euros	% P.I.B. pm	Millones de euros	% P.I.B. pm
GASTO FAMILIAS en servicios educativos (3)	5.528	1,10	5.899	1,09	6.191	1,07	6.202	0,98	6.526	0,96

(1) El proceso de traspaso de competencias en educación a las comunidades de Aragón, Asturias, Baleares, Cantabria, Castilla y León, Castilla-La Mancha, Extremadura, Madrid, Murcia y La Rioja se refleja en las cifras del MEC y de las Comunidades sin todas las competencias educativas asumidas a partir del año 1995.

(2) Se refiere a las transferencias del M.E.C. y de las Consejerías / Departamentos de Educación de las CC.AA. con todas las competencias asumidas, a las Entidades Locales.

(3) Se refiere exclusivamente a los pagos de las familias por servicios educativos a centros, academias y clases particulares, sin incluir los gastos en servicios complementarios ni en bienes educativos. Fuente Contabilidad Nacional del I.N.E..

B4.1. El gasto público en educación (1997 a 2006)

	(conclusión)									
	2002		2003		2004		2005		2006	
	Miles de euros	% P.I.B. pm	Miles de euros	% P.I.B. pm	Miles de euros	% P.I.B. pm	Miles de euros	% P.I.B. pm	Miles de euros	% P.I.B. pm
Gasto Público, incluidos capítulos financieros										
TOTAL	31.440.896	4,31	33.938.149	4,33	36.961.055	4,39	38.959.990	4,29	42.368.258	4,31
ADMINISTRACIÓN GENERAL DEL ESTADO	2.351.489	0,32	1.874.791	0,24	1.637.732	0,19	1.783.511	0,20	1.787.655	0,18
Ministerio de Educación y Ciencia (1)	1.299.626	0,18	1.486.679	0,19	1.467.538	0,17	1.611.965	0,18	1.887.436	0,19
M.E.C. (1) después transf. a CC.AA.	1.200.373	0,16	1.357.322	0,17	1.380.619	0,16	1.558.073	0,17	1.584.580	0,16
Otros Ministerios	1.151.116	0,16	517.469	0,07	257.113	0,03	225.438	0,02	203.074	0,02
ADMINISTRACIÓN AUTONÓMICA	26.669.727	3,66	29.419.153	3,76	32.486.604	3,86	34.064.945	3,75	37.212.998	3,79
Consejerías/Dptos.de Educación de CC.AA.										
con todas las competencias educ. asumidas	26.545.447	3,64	28.369.282	3,62	31.037.475	3,69	32.402.780	3,57	35.442.324	3,61
Otras Consejerías/Dptos.de CC.AA.										
con todas las competencias educ. asumidas	124.280	0,02	1.049.871	0,13	1.449.129	0,17	1.662.165	0,18	1.770.674	0,18
CC.AA. sin todas las competen. educ. asumidas (1)	-	-	-	-	-	-	-	-	-	-
ADMINISTRACIÓN LOCAL	1.523.593	0,21	1.690.611	0,22	1.773.113	0,21	1.910.213	0,21	2.184.984	0,22
GASTO NO DISTRIBUIDO POR ADMINISTRACIÓN										
Cotizaciones sociales imputadas	2.261.754	0,31	2.397.653	0,31	2.611.044	0,31	2.916.042	0,32	3.149.325	0,32
PARTIDAS DE AJUSTE										
Transferencias a Entidades Locales (2)	-308.493	-0,04	-324.909	-0,04	-380.117	-0,05	-495.693	-0,05	-640.217	-0,07
Financiación privada incluida en educ. universitaria	-1.057.173	-0,14	-1.119.149	-0,14	-1.167.320	-0,14	-1.219.028	-0,13	-1.326.486	-0,14
Gasto Público, excluidos capítulos financieros										
TOTAL	31.238.016	4,28	33.625.698	4,29	35.923.157	4,27	38.542.086	4,24	42.105.868	4,29
ADMINISTRACIÓN GENERAL DEL ESTADO	2.348.294	0,32	1.869.630	0,24	1.632.532	0,19	1.778.275	0,20	1.768.846	0,18
Ministerio de Educación y Ciencia (1)	1.296.470	0,26	1.481.631	0,27	1.462.392	0,25	1.606.783	0,25	1.868.628	0,27
M.E.C. (1) después transf. a CC.AA.	1.197.217	0,16	1.352.274	0,17	1.375.473	0,16	1.552.891	0,17	1.565.772	0,16
Otros Ministerios	1.151.077	0,16	517.356	0,07	257.059	0,03	225.384	0,02	203.074	0,02
ADMINISTRACIÓN AUTONÓMICA	26.470.701	0,00	29.112.523	3,72	31.454.798	3,74	33.653.044	3,70	36.970.785	3,76
Consejerías/Dptos.de Educación de CC.AA.										
con todas las competencias educ. asumidas	26.346.475	3,61	28.063.450	3,58	30.005.680	3,57	31.990.879	3,52	35.217.065	3,59
Otras Consejerías/Dptos.de CC.AA.										
con todas las competencias educ. asumidas	124.225	0,02	1.049.073	0,13	1.449.118	0,17	1.662.165	0,18	1.753.721	0,18
CC.AA. sin todas las competen. educ. asumidas (1)	-	-	-	-	-	-	-	-	-	-
ADMINISTRACIÓN LOCAL	1.522.933	0,21	1.689.951	0,22	1.772.220	0,21	1.909.446	0,21	2.183.615	0,22
GASTO NO DISTRIBUIDO POR ADMINISTRACIÓN										
Cotizaciones sociales imputadas	2.261.754	0,31	2.397.653	0,31	2.611.044	0,31	2.916.042	0,32	3.149.325	0,32
PARTIDAS DE AJUSTE										
Transferencias a Entidades Locales (2)	-308.493	-0,04	-324.909	-0,04	-380.117	-0,05	-495.693	-0,05	-640.217	-0,07
Financiación privada incluida en educ. universitaria	-1.057.173	-0,14	-1.119.149	-0,14	-1.167.320	-0,14	-1.219.028	-0,13	-1.326.486	-0,14

B4.2. El gasto de las familias en educación (1997 a 2006)

	(conclusión)									
	2002		2003		2004		2005		2006	
	Millones de euros	% P.I.B. pm	Millones de euros	% P.I.B. pm	Millones de euros	% P.I.B. pm	Millones de euros	% P.I.B. pm	Millones de euros	% P.I.B. pm
GASTO FAMILIAS en servicios educativos (3)	6.895	0,95	7.154	0,91	7.457	0,89	7.996	0,88	8.362	0,85

(1) El proceso de traspaso de competencias en educación a las comunidades de Aragón, Asturias, Baleares, Cantabria, Castilla y León, Castilla-La Mancha, Extremadura, Madrid, Murcia y La Rioja se refleja en las cifras del MEC y de las Comunidades sin todas las competencias educativas asumidas a partir del año 1995.

(2) Se refiere a las transferencias del M.E.C. y de las Consejerías / Departamentos de Educación de las CC.AA. con todas las competencias asumidas, a las Entidades Locales.

(3) Se refiere exclusivamente a los pagos de las familias por servicios educativos a centros, academias y clases particulares, sin incluir los gastos en servicios complementarios ni en bienes educativos. Fuente Contabilidad Nacional del I.N.E..

B4.3. Participación de las Administraciones públicas en el gasto público en educación

	TOTAL (miles de euros)	Ministerio de Educación y Ciencia	M.E.C. después transf. CC.AA.	Andalucía	Aragón	Asturias	Baleares (Illes)	Canarias	Cantabria	Castilla y León	Castilla-La Mancha
GASTO PÚBLICO (1)	40.545.419	4,6	3,8	15,2	2,4	2,1	1,7	3,9	1,1	5,0	3,8
Educación no universitaria	29.656.429	2,8	1,8	16,0	2,4	1,9	2,1	4,4	1,2	5,1	4,5
E. Infantil y E. Primaria	12.276.099	2,8	1,3	13,3	2,3	1,5	2,2	4,5	1,3	4,4	4,3
E. Secundaria, F. Profesional	12.249.096	1,4	0,8	17,6	2,6	2,4	2,1	4,7	1,2	5,7	4,5
EE. de Reg. Especial	845.910	0,4	0,4	15,8	2,5	2,1	2,5	3,7	0,5	7,0	4,3
Educación Especial	920.056	1,0	1,0	24,8	4,2	2,9	3,6	1,4	0,2	4,5	9,4
Educación de Adultos	334.150	1,7	1,7	24,2	3,0	0,1	2,6	3,7	0,0	5,9	5,5
Educación en el Exterior	109.443	100,0	100,0	0,0	0,0	0,0	0,0	0,0	0,0	0,0	0,0
Servicios complementarios	820.582	0,2	0,2	10,0	2,0	2,9	1,0	6,6	2,1	6,1	5,5
Educación compensatoria	291.417	8,1	2,7	48,1	0,0	0,0	2,7	6,4	0,0	3,3	0,4
Actividades extraescolares y anexas	491.137	10,6	10,0	21,2	0,5	0,0	0,1	0,9	0,0	3,3	1,1
Formación y perfeccion. del profesorado	249.125	2,4	2,4	12,6	3,5	1,8	1,9	2,4	0,0	10,2	6,2
Investigación educativa	119.031	3,6	3,6	75,0	0,0	4,5	0,1	0,3	0,0	0,1	0,0
Administración general	925.025	10,3	10,2	7,0	2,9	2,0	1,4	3,3	2,4	6,4	5,3
Otras Enseñanzas Superiores	42.258	0,0	0,0	0,0	0,0	0,0	0,0	0,0	0,0	0,0	0,0
Educación Universitaria	8.250.038	2,9	2,8	16,9	2,9	2,3	0,9	3,3	1,2	5,9	2,4
Formación ocupacional	1.527.659	0,0	0,0	0,0	0,1	4,6	0,0	0,0	0,0	0,0	0,0
Becas y ayudas totales	1.284.505	76,8	76,8	1,1	0,9	0,4	0,2	1,1	0,0	0,8	0,0
Becas exención precios académicos	-190.111	96,6	96,6	0,0	0,0	0,0	0,0	0,0	0,0	0,0	0,0

	Cataluña	Comunitat Valenciana	Extremadura	Galicia	Madrid	Murcia	Navarra	Pais Vasco	La Rioja	Administraciones no Educ. (2)
GASTO PÚBLICO (1)	13,4	8,9	2,2	5,2	11,4	2,7	1,3	5,2	0,5	10,1
Educación no universitaria	14,0	8,8	2,5	5,6	10,3	2,8	1,5	5,8	0,6	8,7
E. Infantil y E. Primaria	14,1	8,6	2,2	6,0	10,0	2,7	1,5	5,3	0,5	13,9
E. Secundaria, F. Profesional	15,3	10,3	2,8	5,6	10,7	3,0	1,6	6,4	0,6	2,1
EE. de Reg. Especial	8,0	7,1	1,1	4,3	11,6	2,6	1,5	5,1	0,9	19,0
Educación Especial	9,9	4,3	4,3	2,7	14,1	2,2	1,0	6,2	0,8	2,5
Educación de Adultos	8,1	4,6	2,5	0,1	14,2	0,0	1,0	7,7	0,6	14,5
Educación en el Exterior	0,0	0,0	0,0	0,0	0,0	0,0	0,0	0,0	0,0	0,0
Servicios complementarios	11,0	10,5	2,4	15,6	3,9	2,0	1,5	5,8	0,3	10,7
Educación compensatoria	5,5	0,5	0,8	0,1	20,7	3,0	1,7	3,3	0,8	0,0
Actividades extraescolares y anexas	1,7	3,7	3,7	0,6	1,8	1,0	0,6	1,2	0,2	48,4
Formación y perfeccion. del profesorado	14,0	7,4	3,6	1,9	15,0	2,7	1,6	11,9	0,7	0,0
Investigación educativa	6,1	0,4	2,0	0,3	0,0	0,6	1,1	5,6	0,3	0,0
Administración general	21,7	6,9	2,6	2,5	10,0	7,1	1,6	6,3	0,6	0,0
Otras Enseñanzas Superiores	0,0	0,0	0,0	0,0	0,0	0,0	0,0	0,0	0,0	100,0
Educación Universitaria	15,1	11,8	1,5	5,5	18,3	3,0	0,9	4,2	0,5	0,7
Formación ocupacional	0,0	0,0	0,0	0,0	0,0	0,0	0,0	0,0	0,0	95,4
Becas y ayudas totales	3,1	1,8	0,4	1,4	6,7	0,0	0,4	3,8	0,1	1,0
Becas exención precios académicos	0,0	0,0	0,0	0,0	0,0	0,0	0,1	3,3	0,0	0,0

(1) Participación obtenida deduciendo del total, el no distribuido por Administración y las partidas de ajuste.

(2) Incluye otros Ministerios y Consejerías y Corporaciones Locales.

B4.4. Distribución porcentual del gasto público en educación por actividad educativa

	TOTAL	Ministerio de Educación y Ciencia	M.E.C. después transf. CC.AA.	Andalucía	Aragón	Asturias	Baleares (Illes)	Canarias	Cantabria	Castilla y León	Castilla-La Mancha
GASTO PÚBLICO	100,0	100,0	100,0	100,0	100,0	100,0	100,0	100,0	100,0	100,0	100,0
Educación no universitaria	73,5	44,6	34,9	77,4	74,6	69,2	89,2	82,2	78,1	75,5	87,3
E. Infantil y E. Primaria	30,5	18,7	10,5	26,7	29,0	22,2	38,8	34,9	35,0	27,0	34,4
E. Secundaria, F. Profesional	30,1	9,4	5,9	35,0	32,6	35,0	36,3	36,2	32,4	34,2	35,8
EE. de Reg. Especial	2,2	0,2	0,2	2,3	2,2	2,2	3,2	2,0	1,1	3,0	2,5
Educación Especial	2,3	0,5	0,6	3,7	4,0	3,2	4,7	0,8	0,4	2,0	5,6
Educación de Adultos	0,8	0,3	0,4	1,3	1,0	0,0	1,2	0,8	0,0	1,0	1,2
Educación en el Exterior	0,3	5,8	6,9	0,0	0,0	0,0	0,0	0,0	0,0	0,0	0,0
Servicios complementarios	2,2	0,1	0,1	1,5	1,9	3,2	1,2	3,7	4,3	2,7	3,2
Educación compensatoria	0,7	1,3	0,5	2,3	0,0	0,0	1,1	1,2	0,0	0,5	0,1
Actividades extraescolares y anexas	1,2	2,8	3,1	1,7	0,3	0,0	0,1	0,3	0,0	0,8	0,3
Formación y perfec. del profesorado	0,6	0,3	0,4	0,5	0,9	0,5	0,7	0,4	0,0	1,2	1,0
Investigación educativa	0,3	0,2	0,3	1,4	0,0	0,6	0,0	0,0	0,0	0,0	0,0
Administración general	2,3	5,1	6,0	1,0	2,8	2,2	1,8	1,9	4,9	2,9	3,2
Otras Enseñanzas Superiores	0,1	0,0	0,0	0,0	0,0	0,0	0,0	0,0	0,0	0,0	0,0
Educación Universitaria	20,1	12,8	14,4	22,4	24,2	22,0	10,5	16,8	21,9	23,9	12,6
Formación ocupacional	3,7	0,0	0,0	0,0	0,1	8,2	0,0	0,0	0,0	0,0	0,0
Becas y ayudas totales	3,1	52,4	62,4	0,2	1,1	0,6	0,3	0,9	0,0	0,5	0,0
Becas por exención de precios académicos	-0,5	-9,7	-11,6	0,0	0,0	0,0	0,0	0,0	0,0	0,0	0,0

	Cataluña	Comunitat Valenciana	Extremadura	Galicia	Madrid	Murcia	Navarra	País Vasco	La Rioja	Administraciones no Educ. (1)
GASTO PÚBLICO	100,0	100,0	100,0	100,0	100,0	100,0	100,0	100,0	100,0	100,0
Educación no universitaria	76,7	72,8	85,5	78,0	66,0	77,8	85,4	81,7	81,8	63,2
E. Infantil y E. Primaria	32,1	29,3	31,2	34,8	26,8	30,6	36,3	31,0	30,5	42,1
E. Secundaria, F. Profesional	34,4	34,8	38,8	32,2	28,1	33,7	36,3	37,1	36,7	6,1
EE. de Reg. Especial	1,3	1,7	1,1	1,8	2,2	2,1	2,5	2,1	3,9	4,1
Educación Especial	1,7	1,1	4,5	1,2	2,8	1,9	1,8	2,7	3,4	0,6
Educación de Adultos	0,5	0,4	1,0	0,0	1,0	0,0	0,6	1,2	0,9	1,2
Educación en el Exterior	0,0	0,0	0,0	0,0	0,0	0,0	0,0	0,0	0,0	0,0
Servicios complementarios	1,8	2,6	2,4	6,6	0,8	1,6	2,6	2,5	1,4	2,4
Educación compensatoria	0,3	0,0	0,3	0,0	1,3	0,8	1,0	0,4	1,1	0,0
Actividades extraescolares y anexas	0,2	0,5	2,1	0,1	0,2	0,4	0,5	0,3	0,4	5,8
Formación y perfeccionamiento del profesorado	0,6	0,5	1,0	0,2	0,8	0,6	0,8	1,4	0,8	0,0
Investigación educativa	0,1	0,0	0,3	0,0	0,0	0,1	0,2	0,3	0,2	0,0
Administración general	3,7	1,8	2,8	1,1	2,0	6,0	2,8	2,7	2,6	0,0
Otras Enseñanzas Superiores	0,0	0,0	0,0	0,0	0,0	0,0	0,0	0,0	0,0	1,0
Educación Universitaria	22,6	26,6	13,9	21,1	32,2	22,2	13,7	16,3	17,8	1,5
Formación ocupacional	0,0	0,0	0,0	0,0	0,0	0,0	0,0	0,0	0,0	35,0
Becas y ayudas totales	0,7	0,6	0,5	0,9	1,8	0,0	0,9	2,3	0,4	0,3
Becas por exención de precios académicos	0,0	0,0	0,0	0,0	0,0	0,0	0,0	-0,3	0,0	0,0

(1) Incluye otros Ministerios y Consejerías y Corporaciones Locales

B4.5. Distribución porcentual del gasto de las Administraciones Públicas en educación por naturaleza económica

	TOTAL (miles de euros)	Gastos corrientes				Gastos de capital y activos y pasivos financieros
		Total	Personal	Conciertos y Subvenciones a la enseñanza privada	Otros	
TOTAL DE GASTO EN EDUCACIÓN						
TOTAL (1)	40.545.419	88,1	58,5	11,5	18,1	11,9
Total Administraciones educativas	37.026.904	89,2	62,2	12,7	14,3	10,8
<i>Ministerio de Educación y Ciencia</i>	<i>1.887.436</i>	<i>93,4</i>	<i>26,0</i>	<i>0,8</i>	<i>66,5</i>	<i>6,6</i>
M.E.C. después transf. a CC.AA.	1.584.580	96,4	31,0	1,0	64,4	3,6
Andalucía	6.248.621	87,6	68,4	9,7	9,6	12,4
Aragón	986.748	90,7	66,3	12,7	11,7	9,3
Asturias	850.850	84,2	64,4	8,2	11,6	15,8
Balears (Illes)	716.297	89,6	64,6	18,0	7,1	10,4
Canarias	1.619.234	92,7	73,8	6,4	12,6	7,3
Cantabria	451.029	90,7	64,1	13,8	12,8	9,3
Castilla y León	2.045.153	87,9	64,0	12,5	11,5	12,1
Castilla-La Mancha	1.564.108	89,5	70,3	7,3	11,8	10,5
Cataluña	5.518.536	88,5	56,7	17,0	14,8	11,5
Comunitat Valenciana	3.673.367	88,4	61,7	14,7	11,9	11,6
Extremadura	889.570	91,4	74,1	7,4	10,0	8,6
Galicia	2.161.101	88,8	65,7	10,1	13,0	11,2
Madrid (Comunidad de)	4.708.271	87,6	59,7	14,6	13,3	12,4
Murcia (Región de)	1.106.436	87,9	68,0	10,9	9,0	12,1
Navarra (Comunidad Foral de)	532.691	94,2	61,9	18,7	13,6	5,8
País Vasco	2.151.201	93,7	55,3	25,1	13,4	6,3
Rioja (La)	219.111	92,8	67,7	14,1	11,0	7,2
Administraciones no Educativas (2)	4.158.732	77,6	25,7	0,0	51,8	22,4
GASTO EN EDUCACIÓN NO UNIVERSITARIA						
TOTAL (1)	29.673.329	91,7	63,2	15,6	12,9	8,3
Total Administraciones educativas	27.655.985	92,7	65,7	17,1	10,0	7,3
<i>Ministerio de Educación y Ciencia</i>	<i>842.071</i>	<i>88,3</i>	<i>46,0</i>	<i>1,9</i>	<i>40,4</i>	<i>11,7</i>
M.E.C. después transf. a CC.AA.	552.305	94,5	70,1	2,9	21,5	5,5
Andalucía	4.836.844	91,1	70,6	12,5	9,1	8,9
Aragón	736.129	94,3	68,2	17,1	9,0	5,7
Asturias	588.496	94,4	72,8	11,8	9,8	5,6
Balears (Illes)	638.682	91,3	65,5	20,1	5,7	8,7
Canarias	1.331.772	94,1	75,0	7,8	11,2	5,9
Cantabria	352.175	96,2	66,6	17,7	11,9	3,8
Castilla y León	1.544.656	89,2	63,9	16,5	8,8	10,8
Castilla-La Mancha	1.365.968	90,4	72,6	8,3	9,5	9,6
Cataluña	4.231.007	91,6	56,4	22,1	13,1	8,4
Comunitat Valenciana	2.672.479	96,3	66,5	20,2	9,5	3,7
Extremadura	760.981	92,8	75,3	8,6	8,9	7,2
Galicia	1.686.142	92,8	68,5	13,0	11,3	7,2
Madrid (Comunidad de)	3.105.959	92,8	61,6	22,1	9,1	7,2
Murcia (Región de)	860.663	93,9	72,6	14,1	7,2	6,1
Navarra (Comunidad Foral de)	454.892	95,4	63,8	21,9	9,6	4,6
País Vasco	1.757.577	95,0	54,6	30,7	9,7	5,0
Rioja (La)	179.258	94,6	69,4	17,2	8,0	5,4
Administraciones no Educativas (2)	2.628.442	80,2	36,5	0,0	43,7	19,8
GASTO EN EDUCACIÓN UNIVERSITARIA						
TOTAL (1)	8.612.055	75,0	56,8	0,0	18,2	25,0
Total Administraciones educativas	8.216.820	76,7	59,0	0,0	17,6	23,3
<i>Ministerio de Educación y Ciencia</i>	<i>240.800</i>	<i>89,3</i>	<i>43,3</i>	<i>0,0</i>	<i>46,0</i>	<i>10,7</i>
M.E.C. después transf. a CC.AA.	227.710	88,6	45,8	0,0	42,9	11,4
Andalucía	1.397.368	75,6	61,5	0,0	14,1	24,4
Aragón	238.834	79,4	63,4	0,0	16,0	20,6
Asturias	187.201	76,3	60,2	0,0	16,1	23,7
Balears (Illes)	75.496	74,7	58,5	0,0	16,2	25,3
Canarias	272.798	85,9	71,6	0,0	14,3	14,1
Cantabria	98.854	71,3	55,3	0,0	16,0	28,7
Castilla y León	489.743	83,5	65,6	0,0	17,8	16,5
Castilla-La Mancha	197.690	82,6	55,2	0,0	27,4	17,4
Cataluña	1.247.253	77,3	59,4	0,0	17,9	22,7
Comunitat Valenciana	977.978	66,4	50,0	0,0	16,4	33,6
Extremadura	124.003	82,6	69,5	0,0	13,0	17,4
Galicia	456.561	74,3	58,0	0,0	16,3	25,7
Madrid (Comunidad de)	1.516.431	76,2	59,2	0,0	17,0	23,8
Murcia (Región de)	245.773	66,9	51,6	0,0	15,3	33,1
Navarra (Comunidad Foral de)	73.102	86,7	54,1	0,0	32,6	13,3
País Vasco	351.016	86,5	65,1	0,0	21,4	13,5
Rioja (La)	39.011	84,5	61,6	0,0	22,9	15,5
Administraciones no Educativas (2)	422.353	42,9	14,3	0,0	28,6	57,1

(1) Distribución obtenida deduciendo del total, el no distribuido por Administración y las partidas de ajuste.

(2) Incluye otros Ministerios y Consejerías y Corporaciones Locales.

B4.6. Gasto público por alumno en enseñanza no universitaria (1)

	Gasto público por alumno público y concertado (en euros)		Gasto público por alumno público (en euros)	
	2005	2006	2005	2006
TOTAL	4.520	4.888	5.299	5.751
Andalucía	3.841	4.274	4.211	4.713
Aragón	4.532	4.868	5.486	5.903
Asturias (Principado de)	5.493	5.883	6.492	7.050
Baleares (Illes)	4.705	5.103	5.817	6.339
Canarias	4.592	5.017	5.145	5.700
Cantabria	5.035	5.538	6.039	6.684
Castilla y León	5.008	5.344	6.103	6.593
Castilla-La Mancha	4.708	5.076	5.234	5.630
Cataluña	4.378	4.815	5.394	5.926
Comunitat Valenciana	4.259	4.505	4.840	5.160
Extremadura	4.505	4.964	5.017	5.569
Galicia	5.036	5.541	5.947	6.514
Madrid (Comunidad de)	4.314	4.621	5.330	5.682
Murcia (Región de)	3.778	4.213	4.320	4.813
Navarra (Comunidad Foral de)	5.614	5.896	6.991	7.324
País Vasco	6.070	6.251	8.858	9.059
Rioja (La)	4.683	5.008	5.791	6.208

(1) Gasto público por alumno en enseñanzas no universitarias del sistema educativo, por tanto excluida la formación ocupacional. El alumnado se ha transformado en equivalente a tiempo completo, de acuerdo a la metodología utilizada en la estadística internacional.

B4.7. Distribución porcentual de la participación de las Administraciones en el gasto público en educación

Gasto público total y gasto en educación no universitaria

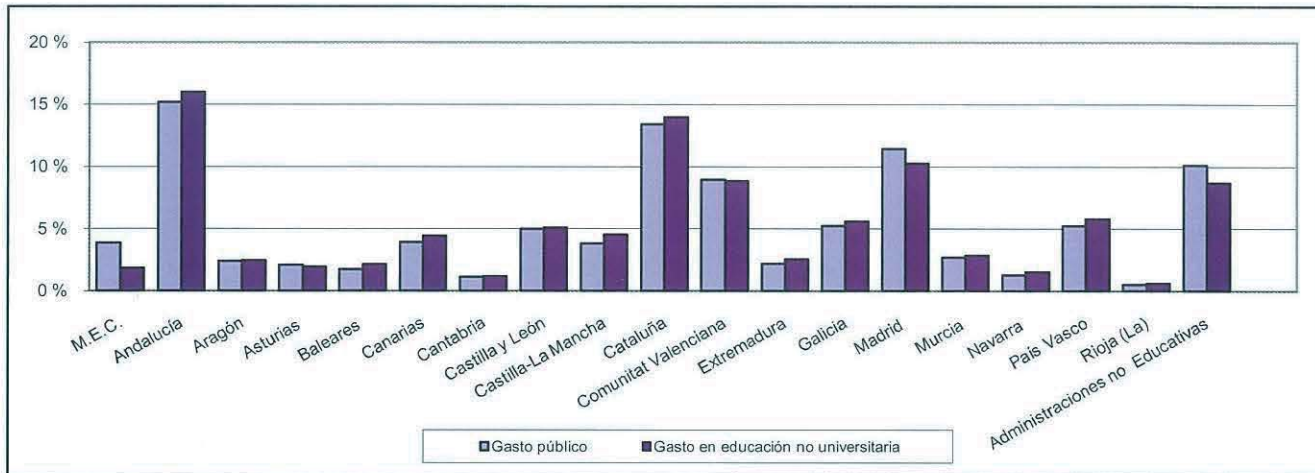

Gasto en educación universitaria

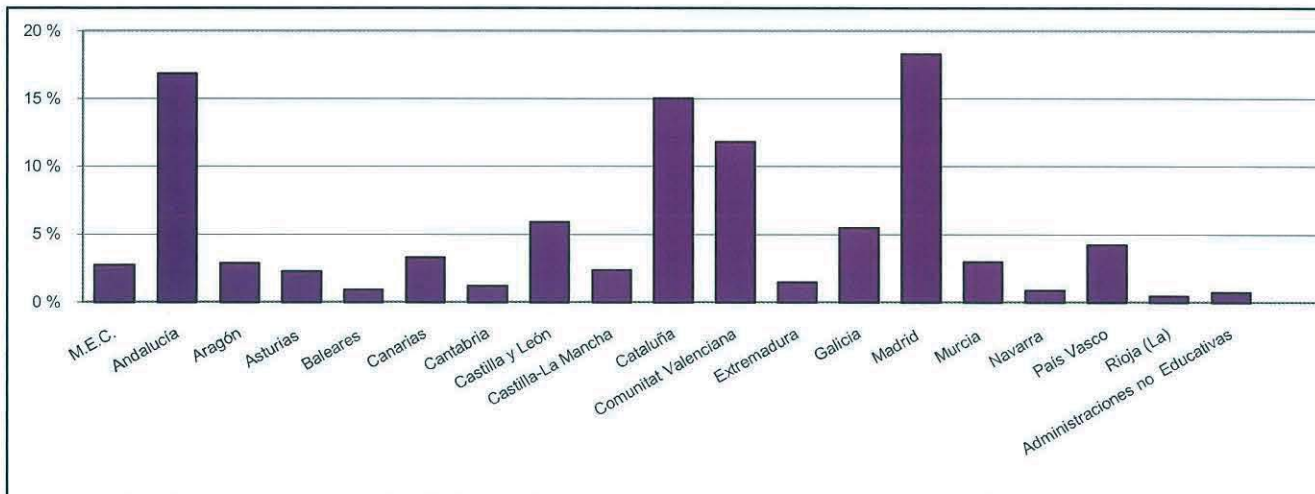

B4.8. Distribución del gasto público en educación no universitaria de las Administraciones educativas, por naturaleza económica

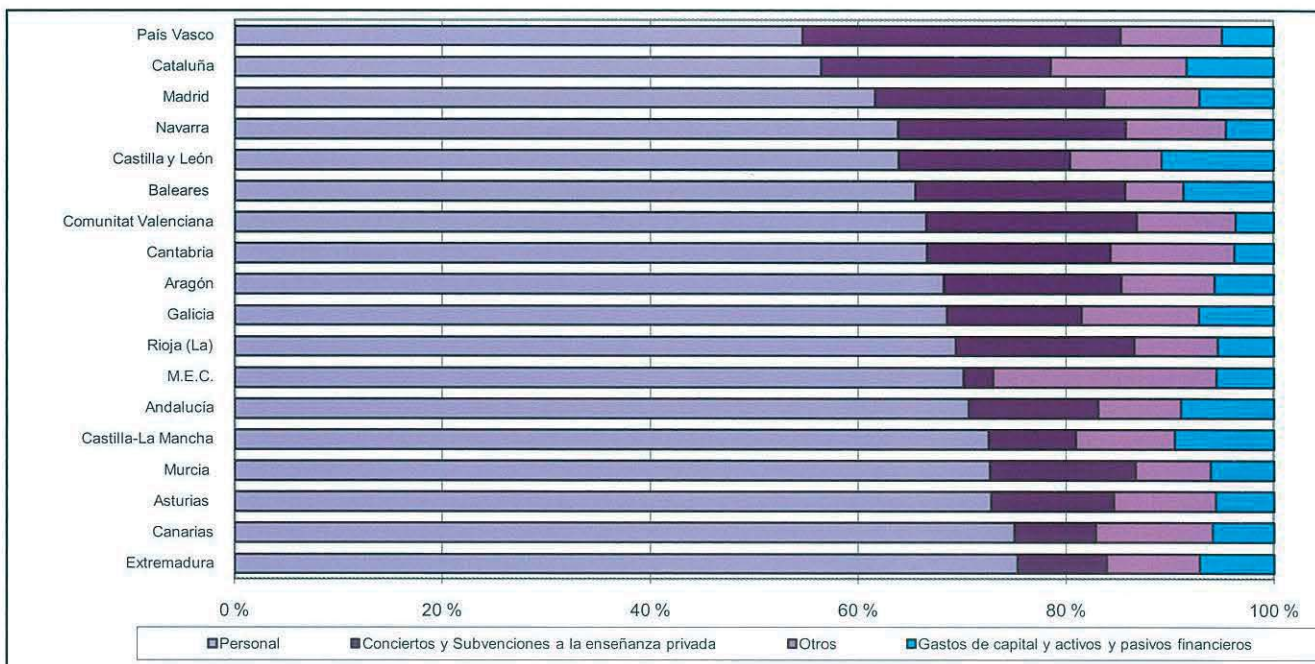

B5.0. Contenido, notas explicativas y fuentes de información

Se facilita en este capítulo información estadística acerca de las becas y ayudas al estudio concedidas en el curso 2006-07 por el conjunto de las Administraciones Educativas, lo que significa que, además de las becas y ayudas otorgadas en el curso de referencia por el Ministerio de Educación y Ciencia, se incluyen las concedidas por las Consejerías/Departamentos de Educación de las Comunidades Autónomas.

Esta información procede de la *Estadística de Becas y Ayudas al estudio*, en la que se considera:

- Becas o ayudas las transferencias destinadas a estudiantes/hogares, bien directas o canalizadas a través de instituciones educativas, pagos en especie y reducciones de precios o beneficios fiscales, cuya concesión está supeditada al cumplimiento de requisitos socioeconómicos y/o académicos y necesitan de una solicitud previa por parte del interesado.
- Becario o beneficiario al estudiante que recibe una o más becas o ayudas.

Las becas y ayudas al estudio se han clasificado de acuerdo a los siguientes tipos:

- *Enseñanza*. Dirigidas a reducir los gastos determinados por razón de la condición jurídica del centro y destinados a la matriculación y otros servicios de enseñanza.
- *Compensatoria*. Compensan a las familias con rentas más bajas por la no incorporación del estudiante al mercado de trabajo.
- *Transporte*. Las asignadas por este concepto en razón de la distancia entre el domicilio familiar del estudiante y el centro de estudios.
- *Comedor*. Las concedidas para contribuir a los gastos de desayuno y/o comida fuera del domicilio del estudiante.
- *Residencia*. Destinadas a paliar los gastos derivados de la residencia del alumno fuera del domicilio familiar durante el curso escolar.
- *Libros de texto y material didáctico*. Suponen la entrega al alumnado, bien del material directamente, bien del dinero para adquirirlo.
- *Cursos de idiomas extranjeros*, independientemente de que se lleven a cabo en España o en el extranjero.
- *Educación Especial*. Incluye todas las ayudas individualizadas (independientemente del tipo: transporte, comedor, etc.) destinadas específicamente al alumnado que presenta necesidades educativas especiales.
- *Exención de precios por servicios académicos universitarios*. Gratuidad de matrícula, ligada al cumplimiento de requisitos socioeconómicos y/o académicos.
- *Movilidad*. Se conceden a estudiantes universitarios que realizan sus estudios en España en un distrito universitario distinto al de su residencia.
- *Intereses de préstamos*. Recogen las subvenciones concedidas por las Administraciones Públicas para intereses en el caso de préstamos bancarios a universitarios.
- *Complementos a las becas ERASMUS*. Representan las aportaciones complementarias de las Administraciones Educativas a las becas ERASMUS.
- *Colaboración*. Orientadas a favorecer la participación del alumnado universitario en distintos Departamentos Universitarios.
- *Proyecto fin de estudios*. Fundamentalmente dirigidas al alumnado universitario, aunque también existen dirigidas al alumnado de los Ciclos Formativos de Grado Superior.
- *Séneca*. Las correspondientes a esa convocatoria del MEC, que tienen por objeto facilitar los intercambios de estudiantes entre centros universitarios españoles a través de ayudas económicas destinadas a cubrir los gastos de desplazamiento y estancia durante el periodo de estudios en otra universidad. Se incluyen los complementos a estas becas que conceden las Administraciones Educativas de las CC.AA.
- *Movilidad Internacional*. Se otorgan a estudiantes residentes en España que realizan intercambios de estudios con el extranjero, excepto becas Erasmus. Incluye por ejemplo el Programa ISEP (Internacional Student Exchange Program).
- *Excelencia*. Enfocadas a incentivar a estudiantes con aprovechamiento académico excelente.

Además, se ofrece información adicional sobre:

- *Bonificación de precios por servicios académicos universitarios para familias numerosas de tres hijos*. De acuerdo con la metodología utilizada en la estadística se recogen de forma independiente.
- *Programas de préstamo/gratuidad de libros de texto* que algunas Administraciones educativas tienen en los niveles obligatorios y que están destinados a todos los alumnos. Precisamente el criterio de universalidad de los programas hace que con la definición aplicada en la Estadística estas prestaciones no sean consideradas «becas y ayudas», lo que sin duda afecta a la comparabilidad de resultados con cursos anteriores. Se adjunta una tabla con esta información (B5.12) pero los resultados no se contabilizan en el resto de las tablas.

B5. LAS BECAS Y AYUDAS A LA EDUCACIÓN

Para el análisis de los resultados que se presentan hay que tener en cuenta que:

- El incremento de beneficiarios e importes asociados a los programas de gratuidad que algunas Administraciones educativas tienen instaurados en los niveles obligatorios así como la incorporación de nuevas comunidades a este tipo de iniciativas, conlleva a veces una disminución de las ayudas de libros y material escolar, lo que no significa un menor esfuerzo económico de las Administraciones Educativas.
- En cursos pasados, y en algunos casos, se estaban incluyendo las *ayudas individualizadas por servicios complementarios que las Administraciones educativas conceden a aquellos alumnos de enseñanzas de carácter gratuito que han de ser escolarizados en un municipio distinto al de su residencia*. En este curso se ha hecho un esfuerzo para su total exclusión, ya que estas prestaciones quedan fuera del ámbito de esta estadística. En consecuencia, el número de becarios y becas junto al importe correspondiente ha podido disminuir para algunos tipos de beca (transporte, comedor y residencia) en el bloque correspondiente a E. obligatorias, E. Infantil y E. Especial.
- Cuando no se ha podido determinar el número de beneficiarios de más de una beca, se ha hecho la hipótesis de considerar un becario por beca. Esto origina una cierta sobrevaloración en el número de becarios.

Fuentes de información:

- *Estadística de Becas y Ayudas al estudio. Curso 2006-07.* Oficina de Estadística del Ministerio de Educación.

B5.1. Beneficiarios de ayudas concedidas en enseñanzas obligatorias, E. Infantil y E. Especial

	TOTAL	E. Infantil (1)	E. Primaria (1)	E.S.O.	E. Especial	Sin especificar enseñanza
NÚMERO DE BENEFICIARIOS						
TOTAL	1.855.426	263.454	1.017.517	521.063	48.449	4.943
Andalucía	401.648	93.047	168.353	131.511	8.737	0
Aragón	3.609	687	1.012	741	1.169	0
Asturias (Principado de)	51.884	19	31.087	20.383	395	0
Balears (Illes) (2)	18.866	727	10.911	4.158	2.140	930
Canarias	93.198	19.497	53.353	16.758	3.590	0
Cantabria	27.069	1.323	18.444	7.008	294	0
Castilla y León	214.015	1.381	126.999	83.497	2.138	0
Castilla-La Mancha	10.760	3.176	5.545	816	1.223	0
Cataluña	177.750	170	122.218	39.921	15.441	0
Comunitat Valenciana	236.057	225	165.357	68.584	1.891	0
Extremadura	92.029	39	53.019	37.576	1.395	0
Galicia	12.022	369	0	9.942	1.711	0
Madrid (Comunidad de)	344.340	120.865	164.872	53.414	5.189	0
Murcia (Región de)	56.831	5	34.996	15.736	2.081	4.013
Navarra (Comunidad Foral de)	22.824	10	15.624	6.933	257	0
País Vasco	84.693	21.478	40.281	22.508	426	0
Rioja (La)	3.686	434	3.098	0	154	0
Ceuta	1.286	2	710	400	174	0
Melilla	1.552	0	331	1.177	44	0
Sin especificar	1.307	0	1.307	0	0	0
DISTRIBUCIÓN PORCENTUAL POR ENSEÑANZA						
TOTAL	100,0	14,2	54,8	28,1	2,6	0,3
Andalucía	100,0	23,2	41,9	32,7	2,2	0,0
Aragón	100,0	19,0	28,0	20,5	32,4	0,0
Asturias (Principado de)	100,0	0,0	59,9	39,3	0,8	0,0
Balears (Illes)	100,0	3,9	57,8	22,0	11,3	4,9
Canarias	100,0	20,9	57,2	18,0	3,9	0,0
Cantabria	100,0	4,9	68,1	25,9	1,1	0,0
Castilla y León	100,0	0,6	59,3	39,0	1,0	0,0
Castilla-La Mancha	100,0	29,5	51,5	7,6	11,4	0,0
Cataluña	100,0	0,1	68,8	22,5	8,7	0,0
Comunitat Valenciana	100,0	0,1	70,0	29,1	0,8	0,0
Extremadura	100,0	0,0	57,6	40,8	1,5	0,0
Galicia	100,0	3,1	0,0	82,7	14,2	0,0
Madrid (Comunidad de)	100,0	35,1	47,9	15,5	1,5	0,0
Murcia (Región de)	100,0	0,0	61,6	27,7	3,7	7,1
Navarra (Comunidad Foral de)	100,0	0,0	68,5	30,4	1,1	0,0
País Vasco	100,0	25,4	47,6	26,6	0,5	0,0
Rioja (La)	100,0	11,8	84,0	0,0	4,2	0,0
Ceuta	100,0	0,2	55,2	31,1	13,5	0,0
Melilla	100,0	0,0	21,3	75,8	2,8	0,0
Sin especificar	100,0	0,0	100,0	0,0	0,0	0,0
DISTRIBUCIÓN PORCENTUAL POR COMUNIDAD AUTÓNOMA						
TOTAL	100,0	100,0	100,0	100,0	100,0	100,0
Andalucía	21,6	35,3	16,5	25,2	18,0	0,0
Aragón	0,2	0,3	0,1	0,1	2,4	0,0
Asturias (Principado de)	2,8	0,0	3,1	3,9	0,8	0,0
Balears (Illes)	1,0	0,3	1,1	0,8	4,4	18,8
Canarias	5,0	7,4	5,2	3,2	7,4	0,0
Cantabria	1,5	0,5	1,8	1,3	0,6	0,0
Castilla y León	11,5	0,5	12,5	16,0	4,4	0,0
Castilla-La Mancha	0,6	1,2	0,5	0,2	2,5	0,0
Cataluña	9,6	0,1	12,0	7,7	31,9	0,0
Comunitat Valenciana	12,7	0,1	16,3	13,2	3,9	0,0
Extremadura	5,0	0,0	5,2	7,2	2,9	0,0
Galicia	0,6	0,1	0,0	1,9	3,5	0,0
Madrid (Comunidad de)	18,6	45,9	16,2	10,3	10,7	0,0
Murcia (Región de)	3,1	0,0	3,4	3,0	4,3	81,2
Navarra (Comunidad Foral de)	1,2	0,0	1,5	1,3	0,5	0,0
País Vasco	4,6	8,2	4,0	4,3	0,9	0,0
Rioja (La)	0,2	0,2	0,3	0,0	0,3	0,0
Ceuta	0,1	0,0	0,1	0,1	0,4	0,0
Melilla	0,1	0,0	0,0	0,2	0,1	0,0
Sin especificar	0,1	0,0	0,1	0,0	0,0	0,0

(1) El descenso del número de becarios en estos niveles respecto al curso anterior se debe al desarrollo de los programas de préstamo/gratuidad de libros de texto que no se contabilizan en la estadística como becas (ver B5.0. Contenido, notas explicativas y fuentes de información). En el curso 2006-07 estos programas han beneficiado a 1.061.471 estudiantes.

(2) Dentro de E.S.O. se incluyen becarios de Bachillerato.

B5.2. Importe de las ayudas concedidas en enseñanzas obligatorias, E. Infantil y E. Especial

	TOTAL	E. Infantil (1)	E. Primaria (1)	E.S.O.	E. Especial	Sin especificar enseñanza
IMPORTE DE LAS AYUDAS (miles de euros)						
TOTAL	346.648,2	68.397,1	134.760,4	57.590,2	32.984,7	52.915,8
Andalucía	55.827,8	13.973,7	22.570,2	13.228,8	6.055,0	0,0
Aragón	2.141,8	450,7	738,9	138,6	813,5	0,0
Asturias (Principado de)	5.623,8	11,3	2.797,8	2.649,8	164,8	0,0
Balears (Illes) (2)	3.956,3	1,2	1.083,9	406,3	1.169,5	1.295,4
Canarias (3)	15.294,3	103,7	1.684,4	1.379,2	3.030,3	9.096,7
Cantabria	4.660,8	647,5	2.822,2	995,3	195,7	0,0
Castilla y León	19.505,1	641,2	10.355,9	7.065,3	1.442,7	0,0
Castilla-La Mancha	7.918,8	2.224,5	3.903,7	1.046,4	744,3	0,0
Cataluña (3)	56.240,5	18,5	5.905,3	2.855,0	10.332,3	37.129,5
Comunitat Valenciana	40.445,9	134,1	30.720,6	7.865,2	1.726,0	0,0
Extremadura	6.450,6	20,1	3.508,8	2.339,5	582,2	0,0
Galicia	2.437,4	210,6	0,0	894,3	1.332,5	0,0
Madrid (Comunidad de)	83.962,8	42.417,7	28.092,1	7.309,3	3.293,7	2.850,0
Murcia (Región de)	8.659,4	3,0	3.149,7	1.416,3	1.546,3	2.544,2
Navarra (Comunidad Foral de)	1.990,4	7,1	1.107,9	606,8	268,5	0,0
País Vasco	30.434,5	7.382,2	15.611,0	7.252,2	189,1	0,0
Rioja (La)	710,3	148,8	496,6	0,0	64,9	0,0
Ceuta	124,6	1,2	63,9	36,0	23,5	0,0
Melilla	145,4	0,0	29,8	105,9	9,7	0,0
Sin especificar	117,6	0,0	117,6	0,0	0,0	0,0

DISTRIBUCIÓN PORCENTUAL POR ENSEÑANZA

	TOTAL	E. Infantil	E. Primaria	E.S.O.	E. Especial	Sin especificar
TOTAL	100,0	19,7	38,9	16,6	9,5	15,3
Andalucía	100,0	25,0	40,4	23,7	10,8	0,0
Aragón	100,0	21,0	34,5	6,5	38,0	0,0
Asturias (Principado de)	100,0	0,2	49,7	47,1	2,9	0,0
Balears (Illes)	100,0	0,0	27,4	10,3	29,6	32,7
Canarias	100,0	0,7	11,0	9,0	19,8	59,5
Cantabria	100,0	13,9	60,6	21,4	4,2	0,0
Castilla y León	100,0	3,3	53,1	36,2	7,4	0,0
Castilla-La Mancha	100,0	28,1	49,3	13,2	9,4	0,0
Cataluña	100,0	0,0	10,5	5,1	18,4	66,0
Comunitat Valenciana	100,0	0,3	76,0	19,4	4,3	0,0
Extremadura	100,0	0,3	54,4	36,3	9,0	0,0
Galicia	100,0	8,6	0,0	36,7	54,7	0,0
Madrid (Comunidad de)	100,0	50,5	33,5	8,7	3,9	3,4
Murcia (Región de)	100,0	0,0	36,4	16,4	17,9	29,4
Navarra (Comunidad Foral de)	100,0	0,4	55,7	30,5	13,5	0,0
País Vasco	100,0	24,3	51,3	23,8	0,6	0,0
Rioja (La)	100,0	20,9	69,9	0,0	9,1	0,0
Ceuta	100,0	1,0	51,3	28,9	18,9	0,0
Melilla	100,0	0,0	20,5	72,8	6,7	0,0
Sin especificar	100,0	0,0	100,0	0,0	0,0	0,0

DISTRIBUCIÓN PORCENTUAL POR COMUNIDAD AUTÓNOMA

	TOTAL	E. Infantil	E. Primaria	E.S.O.	E. Especial	Sin especificar
TOTAL	100,0	100,0	100,0	100,0	100,0	100,0
Andalucía	16,1	20,4	16,7	23,0	18,4	0,0
Aragón	0,6	0,7	0,5	0,2	2,5	0,0
Asturias (Principado de)	1,6	0,0	2,1	4,6	0,5	0,0
Balears (Illes)	1,1	0,0	0,8	0,7	3,5	2,4
Canarias	4,4	0,2	1,2	2,4	9,2	17,2
Cantabria	1,3	0,9	2,1	1,7	0,6	0,0
Castilla y León	5,6	0,9	7,7	12,3	4,4	0,0
Castilla-La Mancha	2,3	3,3	2,9	1,8	2,3	0,0
Cataluña	16,2	0,0	4,4	5,0	31,3	70,2
Comunitat Valenciana	11,7	0,2	22,8	13,7	5,2	0,0
Extremadura	1,9	0,0	2,6	4,1	1,8	0,0
Galicia	0,7	0,3	0,0	1,6	4,0	0,0
Madrid (Comunidad de)	24,2	62,0	20,8	12,7	10,0	5,4
Murcia (Región de)	2,5	0,0	2,3	2,5	4,7	4,8
Navarra (Comunidad Foral de)	0,6	0,0	0,8	1,1	0,8	0,0
País Vasco	8,8	10,8	11,6	12,6	0,6	0,0
Rioja (La)	0,2	0,2	0,4	0,0	0,2	0,0
Ceuta	0,0	0,0	0,0	0,1	0,1	0,0
Melilla	0,0	0,0	0,0	0,2	0,0	0,0
Sin especificar	0,0	0,0	0,1	0,0	0,0	0,0

(1) El descenso del importe en estos niveles respecto al curso anterior se debe al desarrollo de los programas de préstamo/gratuidad de libros de texto que no se contabilizan en la estadística como becas (ver B5.0. Contenido, notas explicativas y fuentes de información). En el curso 2006-07 el importe de estos programas es de 95.734,8 miles de euros.

(2) Dentro de E.S.O. se incluyen importes de Bachillerato.

(3) Sin especificar enseñanza incluye además importes de Bachillerato y Ciclos Formativos.

B5.3. Becarios de enseñanzas post-obligatorias no universitarias

	TOTAL	Bachillerato	C.F. sin especificar grado	C.F. Grado Medio	C.F. Grado Superior	Programas Garantía Social	Otras enseñanzas	Sin especificar (1)
NÚMERO DE BECARIOS								
TOTAL	221.013	95.320	2.850	41.004	45.865	1.988	20.291	13.695
Andalucía	67.291	33.740	0	12.651	10.801	297	6.633	3.169
Aragón	2.798	870	0	518	740	32	315	323
Asturias (Principado de)	3.735	1.765	0	584	887	0	248	251
Balears (Illes)	1.282	577	0	167	216	0	239	83
Canarias	16.544	5.946	247	4.602	4.495	0	493	761
Cantabria	2.037	816	0	401	482	42	135	161
Castilla y León	12.484	5.650	0	2.125	2.789	2	806	1.112
Castilla-La Mancha	12.151	6.264	601	1.662	1.873	62	929	760
Cataluña	10.873	3.670	0	1.746	2.874	379	275	1.929
Comunitat Valenciana	19.745	8.348	0	3.402	3.682	0	2.922	1.391
Extremadura	9.763	5.147	0	1.895	1.668	121	349	583
Galicia	27.001	7.281	0	7.516	9.018	937	1.280	969
Madrid (Comunidad de)	10.515	5.158	0	945	2.102	0	898	1.412
Murcia (Región de)	7.550	2.786	2.002	780	1.071	0	550	361
Navarra (Comunidad Foral de)	2.424	901	0	466	699	116	141	101
País Vasco	13.103	5.670	0	1.270	2.179	0	3.959	25
Rioja (La)	605	253	0	74	134	0	74	70
Ceuta	341	166	0	61	92	0	6	16
Melilla	547	312	0	139	63	0	20	13
Sin especificar	224	0	0	0	0	0	19	205

DISTRIBUCIÓN PORCENTUAL POR ENSEÑANZA

TOTAL	100,0	43,1	1,3	18,6	20,8	0,9	9,2	6,2
Andalucía	100,0	50,1	0,0	18,8	16,1	0,4	9,9	4,7
Aragón	100,0	31,1	0,0	18,5	26,4	1,1	11,3	11,5
Asturias (Principado de)	100,0	47,3	0,0	15,6	23,7	0,0	6,6	6,7
Balears (Illes)	100,0	45,0	0,0	13,0	16,8	0,0	18,6	6,5
Canarias	100,0	35,9	1,5	27,8	27,2	0,0	3,0	4,6
Cantabria	100,0	40,1	0,0	19,7	23,7	2,1	6,6	7,9
Castilla y León	100,0	45,3	0,0	17,0	22,3	0,0	6,5	8,9
Castilla-La Mancha	100,0	51,6	4,9	13,7	15,4	0,5	7,6	6,3
Cataluña	100,0	33,8	0,0	16,1	26,4	3,5	2,5	17,7
Comunitat Valenciana	100,0	42,3	0,0	17,2	18,6	0,0	14,8	7,0
Extremadura	100,0	52,7	0,0	19,4	17,1	1,2	3,6	6,0
Galicia	100,0	27,0	0,0	27,8	33,4	3,5	4,7	3,6
Madrid (Comunidad de)	100,0	49,1	0,0	9,0	20,0	0,0	8,5	13,4
Murcia (Región de)	100,0	36,9	26,5	10,3	14,2	0,0	7,3	4,8
Navarra (Comunidad Foral de)	100,0	37,2	0,0	19,2	28,8	4,8	5,8	4,2
País Vasco	100,0	43,3	0,0	9,7	16,6	0,0	30,2	0,2
Rioja (La)	100,0	41,8	0,0	12,2	22,1	0,0	12,2	11,6
Ceuta	100,0	48,7	0,0	17,9	27,0	0,0	1,8	4,7
Melilla	100,0	57,0	0,0	25,4	11,5	0,0	3,7	2,4
Sin especificar	100,0	0,0	0,0	0,0	0,0	0,0	8,5	91,5

DISTRIBUCIÓN PORCENTUAL POR COMUNIDAD AUTÓNOMA

TOTAL	100,0	100,0	100,0	100,0	100,0	100,0	100,0	100,0
Andalucía	30,4	35,4	0,0	30,9	23,5	14,9	32,7	23,1
Aragón	1,3	0,9	0,0	1,3	1,6	1,6	1,6	2,4
Asturias (Principado de)	1,7	1,9	0,0	1,4	1,9	0,0	1,2	1,8
Balears (Illes)	0,6	0,6	0,0	0,4	0,5	0,0	1,2	0,6
Canarias	7,5	6,2	8,7	11,2	9,8	0,0	2,4	5,6
Cantabria	0,9	0,9	0,0	1,0	1,1	2,1	0,7	1,2
Castilla y León	5,6	5,9	0,0	5,2	6,1	0,1	4,0	8,1
Castilla-La Mancha	5,5	6,6	21,1	4,1	4,1	3,1	4,6	5,5
Cataluña	4,9	3,9	0,0	4,3	6,3	19,1	1,4	14,1
Comunitat Valenciana	8,9	8,8	0,0	8,3	8,0	0,0	14,4	10,2
Extremadura	4,4	5,4	0,0	4,6	3,6	6,1	1,7	4,3
Galicia	12,2	7,6	0,0	18,3	19,7	47,1	6,3	7,1
Madrid (Comunidad de)	4,8	5,4	0,0	2,3	4,6	0,0	4,4	10,3
Murcia (Región de)	3,4	2,9	70,2	1,9	2,3	0,0	2,7	2,6
Navarra (Comunidad Foral de)	1,1	0,9	0,0	1,1	1,5	5,8	0,7	0,7
País Vasco	5,9	5,9	0,0	3,1	4,8	0,0	19,5	0,2
Rioja (La)	0,3	0,3	0,0	0,2	0,3	0,0	0,4	0,5
Ceuta	0,2	0,2	0,0	0,1	0,2	0,0	0,0	0,1
Melilla	0,2	0,3	0,0	0,3	0,1	0,0	0,1	0,1
Sin especificar	0,1	0,0	0,0	0,0	0,0	0,0	0,1	1,5

(1) Corresponde mayoritariamente a becarios de cursos de idiomas extranjeros.

B5.4. Importe de las becas concedidas en enseñanzas post-obligatorias no universitarias

	TOTAL	Bachillerato	C.F. sin especificar grado	C.F. Grado Medio	C.F. Grado Superior	Programas Garantía Social	Otras enseñanzas	Sin especificar (1)
IMPORTE DE LAS AYUDAS (miles de euros)								
TOTAL	216.684,6	80.042,7	808,8	45.052,7	59.769,8	676,1	11.732,2	18.602,3
Andalucía	76.808,2	32.793,9	0,0	17.351,5	18.008,4	174,6	3.645,0	4.834,8
Aragón	3.370,4	662,3	0,0	742,0	1.301,3	18,0	283,2	363,6
Asturias (Principado de)	4.116,3	1.384,0	0,0	651,4	1.487,7	0,0	215,5	377,7
Baleares (Illes)	1.259,2	431,4	0,0	204,0	283,7	0,0	209,8	130,4
Canarias	13.288,4	4.937,3	14,4	3.026,5	3.731,2	0,0	381,5	1.197,5
Cantabria	2.016,2	585,7	0,0	471,4	679,5	14,1	67,2	198,3
Castilla y León	13.977,9	4.130,4	0,0	2.806,1	4.291,4	0,0	348,1	2.401,9
Castilla-La Mancha	12.377,8	4.946,8	312,1	2.440,8	3.092,2	25,4	709,5	851,0
Cataluña	10.011,4	3.009,6	0,0	2.182,8	3.812,7	74,3	296,9	635,2
Comunitat Valenciana	18.571,4	5.847,1	0,0	3.642,4	4.658,4	0,0	2.264,1	2.159,3
Extremadura	13.233,8	4.935,7	0,0	3.445,9	3.606,8	110,6	250,6	884,2
Galicia	21.974,0	6.403,3	0,0	4.741,0	7.909,3	200,1	1.198,3	1.521,9
Madrid (Comunidad de)	9.961,1	3.861,3	0,0	903,1	2.551,2	0,0	699,7	1.945,8
Murcia (Región de)	5.995,6	2.001,2	482,3	980,3	1.619,3	0,0	394,2	518,3
Navarra (Comunidad Foral de)	2.342,3	648,1	0,0	404,1	933,2	59,0	176,5	121,5
País Vasco	5.471,9	2.782,9	0,0	739,4	1.426,3	0,0	511,3	12,0
Rioja (La)	560,7	170,5	0,0	78,2	187,1	0,0	35,3	89,6
Ceuta	336,1	158,6	0,0	52,4	100,7	0,0	1,3	23,2
Melilla	657,3	352,7	0,0	189,3	89,3	0,0	9,1	16,9
Sin especificar	354,4	0,0	0,0	0,0	0,0	0,0	35,1	319,3

DISTRIBUCIÓN PORCENTUAL POR ENSEÑANZA

TOTAL	100,0	36,9	0,4	20,8	27,6	0,3	5,4	8,6
Andalucía	100,0	42,7	0,0	22,6	23,4	0,2	4,7	6,3
Aragón	100,0	19,6	0,0	22,0	38,6	0,5	8,4	10,8
Asturias (Principado de)	100,0	33,6	0,0	15,8	36,1	0,0	5,2	9,2
Baleares (Illes)	100,0	34,3	0,0	16,2	22,5	0,0	16,7	10,4
Canarias	100,0	37,2	0,1	22,8	28,1	0,0	2,9	9,0
Cantabria	100,0	29,1	0,0	23,4	33,7	0,7	3,3	9,8
Castilla y León	100,0	29,5	0,0	20,1	30,7	0,0	2,5	17,2
Castilla-La Mancha	100,0	40,0	2,5	19,7	25,0	0,2	5,7	6,9
Cataluña	100,0	30,1	0,0	21,8	38,1	0,7	3,0	6,3
Comunitat Valenciana	100,0	31,5	0,0	19,6	25,1	0,0	12,2	11,6
Extremadura	100,0	37,3	0,0	26,0	27,3	0,8	1,9	6,7
Galicia	100,0	29,1	0,0	21,6	36,0	0,9	5,5	6,9
Madrid (Comunidad de)	100,0	38,8	0,0	9,1	25,6	0,0	7,0	19,5
Murcia (Región de)	100,0	33,4	8,0	16,4	27,0	0,0	6,6	8,6
Navarra (Comunidad Foral de)	100,0	27,7	0,0	17,3	39,8	2,5	7,5	5,2
País Vasco	100,0	50,9	0,0	13,5	26,1	0,0	9,3	0,2
Rioja (La)	100,0	30,4	0,0	13,9	33,4	0,0	6,3	16,0
Ceuta	100,0	47,2	0,0	15,6	29,9	0,0	0,4	6,9
Melilla	100,0	53,7	0,0	28,8	13,6	0,0	1,4	2,6
Sin especificar	100,0	0,0	0,0	0,0	0,0	0,0	9,9	90,1

DISTRIBUCIÓN PORCENTUAL POR COMUNIDAD AUTÓNOMA

TOTAL	100,0	100,0	100,0	100,0	100,0	100,0	100,0	100,0
Andalucía	35,4	41,0	0,0	38,5	30,1	25,8	31,1	26,0
Aragón	1,6	0,8	0,0	1,6	2,2	2,7	2,4	2,0
Asturias (Principado de)	1,9	1,7	0,0	1,4	2,5	0,0	1,8	2,0
Baleares (Illes)	0,6	0,5	0,0	0,5	0,5	0,0	1,8	0,7
Canarias	6,1	6,2	1,8	6,7	6,2	0,0	3,3	6,4
Cantabria	0,9	0,7	0,0	1,0	1,1	2,1	0,6	1,1
Castilla y León	6,5	5,2	0,0	6,2	7,2	0,0	3,0	12,9
Castilla-La Mancha	5,7	6,2	38,6	5,4	5,2	3,8	6,0	4,6
Cataluña	4,6	3,8	0,0	4,8	6,4	11,0	2,5	3,4
Comunitat Valenciana	8,6	7,3	0,0	8,1	7,8	0,0	19,3	11,6
Extremadura	6,1	6,2	0,0	7,6	6,0	16,4	2,1	4,8
Galicia	10,1	8,0	0,0	10,5	13,2	29,6	10,2	8,2
Madrid (Comunidad de)	4,6	4,8	0,0	2,0	4,3	0,0	6,0	10,5
Murcia (Región de)	2,8	2,5	59,6	2,2	2,7	0,0	3,4	2,8
Navarra (Comunidad Foral de)	1,1	0,8	0,0	0,9	1,6	8,7	1,5	0,7
País Vasco	2,5	3,5	0,0	1,6	2,4	0,0	4,4	0,1
Rioja (La)	0,3	0,2	0,0	0,2	0,3	0,0	0,3	0,5
Ceuta	0,2	0,2	0,0	0,1	0,2	0,0	0,0	0,1
Melilla	0,3	0,4	0,0	0,4	0,1	0,0	0,1	0,1
Sin especificar	0,2	0,0	0,0	0,0	0,0	0,0	0,3	1,7

(1) Corresponde mayoritariamente a importes de ayudas para cursos de idiomas extranjeros.

B5.5. Porcentaje de becarios e importe medio por becario en bachillerato y formación profesional

	TOTAL		BACHILLERATO		FORMACIÓN PROFESIONAL (1)	
	% Alumnos becarios	Importe medio becario (euros)	% Alumnos becarios	Importe medio becario (euros)	% Alumnos becarios	Importe medio becario (euros)
TOTAL	17,5	1.003,4	16,0	839,7	19,3	1.177,4
Andalucía	27,7	1.191,7	28,8	972,0	26,2	1.507,8
Aragón	7,5	1.271,4	5,8	761,2	9,5	1.624,3
Asturias (Principado de)	13,6	1.088,7	13,8	784,1	13,4	1.454,2
Baleares (Illes)	5,3	957,4	5,3	747,6	5,4	1.273,3
Canarias	30,9	765,8	22,4	830,3	40,9	724,8
Cantabria	12,3	1.022,2	11,3	717,8	13,4	1.303,4
Castilla y León	16,8	1.062,8	15,7	731,0	18,4	1.444,3
Castilla-La Mancha	23,4	1.037,7	22,6	789,7	24,8	1.413,2
Cataluña	5,2	1.086,3	4,3	820,0	6,1	1.297,7
Comunitat Valenciana	14,4	916,8	14,8	700,4	14,0	1.171,8
Extremadura	31,7	1.376,4	30,5	958,9	33,8	1.979,4
Galicia	32,6	800,1	19,4	879,5	46,8	765,1
Madrid (Comunidad de)	6,2	891,6	6,0	748,6	6,5	1.133,7
Murcia (Región de)	20,5	765,6	14,1	718,3	30,8	799,9
Navarra (Comunidad Foral de)	15,5	961,0	12,5	719,3	19,1	1.147,9
País Vasco	16,4	542,7	19,7	490,8	13,0	627,9
Rioja (La)	6,5	945,2	7,0	673,8	6,1	1.275,4
Ceuta	15,8	976,9	16,0	955,3	15,6	1.000,5
Melilla	24,5	1.228,2	25,6	1.130,3	23,0	1.379,5

(1) Incluye Ciclos Formativos de F.P. y de Artes Plásticas y Diseño.

B5.6. Becas concedidas en Educación Universitaria, por universidad

	Número de becas		Distribución porcentual de las becas		Bonificación de precios para familias de 3 hijos (1)	
	Becas pago directo a alumnos	Exención precios académicos	Becas pago directo a alumnos	Exención precios académicos	Total	Distribución porcentual
TOTAL	430.023	207.420	100,0	100,0	88.025	100,0
Universidades públicas	376.079	199.529	87,5	96,2	88.025	100,0
Alcalá de Henares	3.425	2.342	0,8	1,1	1.307	1,5
Alicante	8.833	5.159	2,1	2,5	2.052	2,3
Almería	3.737	2.048	0,9	1,0	958	1,1
Autónoma de Barcelona	9.686	4.177	2,3	2,0	2.120	2,4
Autónoma de Madrid	7.172	2.953	1,7	1,4	2.058	2,3
Barcelona	8.984	5.035	2,1	2,4	3.467	3,9
Burgos	1.859	1.376	0,4	0,7	738	0,8
Cádiz	8.458	4.764	2,0	2,3	1.337	1,5
Cantabria	3.096	1.957	0,7	0,9	866	1,0
Carlos III de Madrid	4.303	2.538	1,0	1,2	1.258	1,4
Castilla-La Mancha	16.014	7.323	3,7	3,5	2.614	3,0
Complutense de Madrid	14.272	8.642	3,3	4,2	7.281	8,3
Córdoba	8.103	4.035	1,9	1,9	2.118	2,4
Coruña (A)	9.470	3.675	2,2	1,8	1.038	1,2
Extremadura	14.185	6.285	3,3	3,0	2.212	2,5
Girona	2.386	1.334	0,6	0,6	540	0,6
Granada	24.895	12.125	5,8	5,8	3.531	4,0
Huelva	4.608	2.402	1,1	1,2	752	0,9
Illes Balears	3.002	1.524	0,7	0,7	933	1,1
Jaén	7.104	3.576	1,7	1,7	1.489	1,7
Jaume I de Castellón	3.071	2.074	0,7	1,0	573	0,7
La Laguna	10.475	5.212	2,4	2,5	1.592	1,8
La Rioja	988	658	0,2	0,3	393	0,4
León	4.624	2.621	1,1	1,3	629	0,7
Lléida	2.035	1.162	0,5	0,6	505	0,6
Málaga	13.332	6.418	3,1	3,1	2.033	2,3
Miguel Hernández de Elche	3.717	2.327	0,9	1,1	881	1,0
Murcia	9.485	5.027	2,2	2,4	2.337	2,7
Oviedo	6.399	4.131	1,5	2,0	1.342	1,5
Pablo de Olavide - Sevilla	3.590	1.666	0,8	0,8	1.075	1,2
País Vasco	11.884	7.009	2,8	3,4	2.410	2,7
Palmas (Las)	10.367	4.970	2,4	2,4	1.383	1,6
Politécnica de Cartagena	1.769	945	0,4	0,5	538	0,6
Politécnica de Catalunya	5.121	2.335	1,2	1,1	2.146	2,4
Politécnica de Madrid	4.952	2.701	1,2	1,3	3.346	3,8
Politécnica de Valencia	11.419	6.367	2,7	3,1	2.002	2,3
Pompeu Fabra	2.503	1.088	0,6	0,5	703	0,8
Pública de Navarra	2.260	1.101	0,5	0,5	625	0,7
Rey Juan Carlos	3.969	2.842	0,9	1,4	1.337	1,5
Rovira i Virgili	2.973	1.694	0,7	0,8	839	1,0
Salamanca	10.068	5.695	2,3	2,7	2.220	2,5
Santiago de Compostela	14.744	6.204	3,4	3,0	2.008	2,3
Sevilla	21.367	11.165	5,0	5,4	6.705	7,6
U.N.E.D.	11.415	7.498	2,7	3,6	4.138	4,7
Valencia Estudi General	14.933	9.873	3,5	4,8	2.834	3,2
Valladolid	9.158	5.324	2,1	2,6	1.527	1,7
Vigo	10.136	4.488	2,4	2,2	1.043	1,2
Zaragoza	5.733	3.664	1,3	1,8	2.192	2,5
Universidades privadas	14.930	7.887	3,5	3,8	0	0,0
Abat Oliba - C.E.U.	44	18	0,0	0,0	0	0,0
Alfonso X El Sabio	556	344	0,1	0,2	0	0,0
Antonio de Nebrija	95	36	0,0	0,0	0	0,0
Camilo José Cela	112	66	0,0	0,0	0	0,0
Cardenal Herrera - C.E.U.	854	550	0,2	0,3	0	0,0
Católica de Ávila	69	39	0,0	0,0	0	0,0
Católica San Antonio - Murcia	954	468	0,2	0,2	0	0,0
Catolica San Vicente Mártir - Valencia	1.903	1.308	0,4	0,6	0	0,0
Deusto	1.716	969	0,4	0,5	0	0,0
Europea de Madrid	428	173	0,1	0,1	0	0,0
Europea Miguel de Cervantes	329	186	0,1	0,1	0	0,0
Francisco de Vitoria	237	127	0,1	0,1	0	0,0
Internacional de Cataluña	317	195	0,1	0,1	0	0,0
Mondragón	591	346	0,1	0,2	0	0,0
Navarra	1.785	702	0,4	0,3	0	0,0
Oberta de Catalunya	202	208	0,0	0,1	0	0,0
Pontificia de Comillas	899	241	0,2	0,1	0	0,0
Pontificia de Salamanca	1.100	605	0,3	0,3	0	0,0
Ramón Llull	993	384	0,2	0,2	0	0,0
S.E.K.	163	91	0,0	0,0	0	0,0
San Jorge - Zaragoza	47	46	0,0	0,0	0	0,0
San Pablo - C.E.U.	444	149	0,1	0,1	0	0,0
Vic	1.092	636	0,3	0,3	0	0,0
Sin especificar Universidad	39.014	4	9,1	0,0	0	0,0

(1) Se presenta información adicional sobre bonificación de precios por servicios académicos universitarios para familias numerosas de tres hijos no estando contabilizada esta información en las columnas anteriores.

B5.7. Becarios e importe de las becas concedidas en Educación Universitaria, por universidad

	Becarios			Importe		Bonificación de precios para familias de 3 hijos (1)			
	Total becarios	Distribución porcentual	% Alumnos becarios E. Universitaria	Total (miles de euros)	Distribución porcentual	Becarios	Distribución porcentual	Importe total (miles de euros)	Distribución porcentual
TOTAL	299.119	100,0	21,2	667.053,3	100,0	88.025	100,0	33.141,4	100,0
Universidades públicas	248.456	83,1	19,6	569.908,7	85,4	88.025	100,0	33.141,4	100,0
Alcalá de Henares	3.056	1,0	17,7	6.897,6	1,0	1.307	1,5	499,1	1,5
Alicante	5.910	2,0	22,9	11.711,6	1,8	2.052	2,3	900,1	2,7
Almería	2.275	0,8	20,0	6.063,3	0,9	958	1,1	273,2	0,8
Autónoma de Barcelona	5.656	1,9	16,2	11.837,0	1,8	2.120	2,4	910,3	2,7
Autónoma de Madrid	4.709	1,6	16,3	9.825,5	1,5	2.058	2,3	892,4	2,7
Barcelona	6.532	2,2	12,6	13.558,3	2,0	3.467	3,9	1.214,3	3,7
Burgos	1.650	0,6	20,2	3.635,2	0,5	738	0,8	279,4	0,8
Cádiz	5.151	1,7	26,3	11.779,2	1,8	1.337	1,5	411,8	1,2
Cantabria	2.401	0,8	22,3	4.740,4	0,7	866	1,0	360,6	1,1
Carlos III de Madrid	3.420	1,1	20,4	7.309,9	1,1	1.258	1,4	537,2	1,6
Castilla-La Mancha	10.312	3,4	37,6	26.911,5	4,0	2.614	3,0	799,0	2,4
Complutense de Madrid	11.828	4,0	15,1	26.771,9	4,0	7.281	8,3	2.600,0	7,8
Córdoba	4.412	1,5	24,9	11.752,6	1,8	2.118	2,4	721,9	2,2
Coruña (A)	4.557	1,5	20,6	11.120,4	1,7	1.038	1,2	294,3	0,9
Extremadura	7.851	2,6	33,9	23.168,3	3,5	2.212	2,5	659,7	2,0
Girona	1.630	0,5	14,1	3.025,9	0,5	540	0,6	210,7	0,6
Granada	13.789	4,6	24,5	42.426,3	6,4	3.531	4,0	1.398,0	4,2
Huelva	2.524	0,8	25,1	7.011,9	1,1	752	0,9	279,7	0,8
Illes Balears	1.894	0,6	14,3	3.597,9	0,5	933	1,1	306,6	0,9
Jaén	3.845	1,3	27,0	11.353,1	1,7	1.489	1,7	467,7	1,4
Jaume I de Castellón	2.562	0,9	20,6	4.353,1	0,7	573	0,7	200,9	0,6
La Laguna	7.982	2,7	35,2	14.869,4	2,2	1.592	1,8	480,4	1,4
La Rioja	766	0,3	11,9	1.711,4	0,3	393	0,4	140,6	0,4
León	3.407	1,1	25,8	8.148,6	1,2	629	0,7	289,9	0,9
Liérida	1.460	0,5	18,9	3.685,7	0,6	505	0,6	177,8	0,5
Málaga	7.059	2,4	20,9	18.803,9	2,8	2.033	2,3	788,5	2,4
Miguel Hernández de Elche	2.656	0,9	24,2	5.507,4	0,8	881	1,0	435,2	1,3
Murcia	5.925	2,0	22,5	14.805,2	2,2	2.337	2,7	947,9	2,9
Oviedo	4.622	1,5	16,5	9.649,5	1,4	1.342	1,5	471,3	1,4
Pablo de Olavide - Sevilla	1.836	0,6	22,1	4.650,3	0,7	1.075	1,2	293,4	0,9
País Vasco	8.235	2,8	18,1	14.771,1	2,2	2.410	2,7	919,9	2,8
Palmas (Las)	7.461	2,5	33,6	12.077,5	1,8	1.383	1,6	499,8	1,5
Politécnica de Cartagena	1.181	0,4	19,9	2.951,9	0,4	538	0,6	224,8	0,7
Politécnica de Catalunya	3.870	1,3	12,7	7.359,9	1,1	2.146	2,4	933,7	2,8
Politécnica de Madrid	4.604	1,5	13,1	11.149,1	1,7	3.346	3,8	1.597,7	4,8
Politécnica de Valencia	7.780	2,6	23,4	16.533,1	2,5	2.002	2,3	958,2	2,9
Pompeu Fabra	1.788	0,6	18,5	2.921,6	0,4	703	0,8	261,7	0,8
Pública de Navarra	2.016	0,7	27,4	3.493,6	0,5	625	0,7	307,2	0,9
Rey Juan Carlos	3.324	1,1	17,6	5.998,0	0,9	1.337	1,5	575,7	1,7
Rovira i Virgili	1.953	0,7	17,2	4.769,5	0,7	839	1,0	293,4	0,9
Salamanca	7.139	2,4	26,7	20.374,2	3,1	2.220	2,5	751,1	2,3
Santiago de Compostela	8.256	2,8	29,4	20.714,0	3,1	2.008	2,3	682,9	2,1
Sevilla	12.164	4,1	20,9	35.222,3	5,3	6.705	7,6	2.079,8	6,3
U.N.E.D.	7.571	2,5	5,4	10.972,0	1,6	4.138	4,7	780,4	2,4
Valencia Estudi General	11.519	3,9	25,4	21.259,8	3,2	2.834	3,2	2.107,0	6,4
Valladolid	7.134	2,4	26,9	15.899,4	2,4	1.527	1,7	688,2	2,1
Vigo	6.119	2,0	28,0	11.651,2	1,7	1.043	1,2	373,3	1,1
Zaragoza	4.665	1,6	14,8	11.108,2	1,7	2.192	2,5	864,3	2,6
Universidades privadas	11.927	4,0	8,4	24.911,2	3,7	0	0,0	0,0	0,0
Abat Oliba - C.E.U.	29	0,0	2,7	65,6	0,0	0	0,0	0,0	0,0
Alfonso X El Sabio	498	0,2	5,1	1.574,9	0,2	0	0,0	0,0	0,0
Antonio de Nebrija	85	0,0	6,9	196,0	0,0	0	0,0	0,0	0,0
Camilo José Cela	81	0,0	4,8	231,4	0,0	0	0,0	0,0	0,0
Cardenal Herrera - C.E.U.	647	0,2	10,4	1.172,2	0,2	0	0,0	0,0	0,0
Católica de Ávila	67	0,0	12,8	107,0	0,0	0	0,0	0,0	0,0
Católica San Antonio - Murcia	737	0,2	14,5	1.739,5	0,3	0	0,0	0,0	0,0
Católica San Vicente Mártir - Valencia	1.337	0,4	24,9	2.214,5	0,3	0	0,0	0,0	0,0
Deusto	1.341	0,4	16,3	1.811,0	0,3	0	0,0	0,0	0,0
Europea de Madrid	375	0,1	5,3	860,0	0,1	0	0,0	0,0	0,0
Europea Miguel de Cervantes	296	0,1	21,4	584,2	0,1	0	0,0	0,0	0,0
Francisco de Vitoria	179	0,1	8,4	565,7	0,1	0	0,0	0,0	0,0
Internacional de Cataluña	230	0,1	9,3	521,3	0,1	0	0,0	0,0	0,0
Mondragón	390	0,1	12,2	768,2	0,1	0	0,0	0,0	0,0
Navarra	1.703	0,6	18,5	4.209,4	0,6	0	0,0	0,0	0,0
Oberta de Catalunya	208	0,1	0,5	258,4	0,0	0	0,0	0,0	0,0
Pontificia de Comillas	808	0,3	12,6	1.754,7	0,3	0	0,0	0,0	0,0
Pontificia de Salamanca	855	0,3	12,6	2.199,3	0,3	0	0,0	0,0	0,0
Ramón Llull	725	0,2	6,1	1.119,6	0,2	0	0,0	0,0	0,0
S.E.K.	130	0,0	11,1	338,1	0,1	0	0,0	0,0	0,0
San Jorge - Zaragoza	47	0,0	12,5	81,2	0,0	0	0,0	0,0	0,0
San Pablo - C.E.U.	407	0,1	5,5	808,5	0,1	0	0,0	0,0	0,0
Vic	752	0,3	16,0	1.730,7	0,3	0	0,0	0,0	0,0
Sin especificar Universidad	38.736	13,0	-	72.233,4	10,8	0	0,0	0,0	0,0

(1) Se presenta información adicional sobre bonificación de precios por servicios académicos universitarios para familias numerosas de tres hijos no estando contabilizada esta información en las columnas anteriores.

B5.8. Porcentaje de becarios de enseñanzas post-obligatorias, por enseñanza y tipo de beca

	Bachillerato	C.F. sin especificar grado	C.F. Grado Medio	C.F. Grado Superior	Programas de Garantía Social	Otras enseñanzas (1)	Sin especificar	E. Universitaria
Número de becarios	95.320	2.850	41.004	45.865	1.988	20.291	13.695	299.119
% de becarios que reciben cada clase de beca								
Enseñanza	11,1	0,0	6,5	11,4	0,0	13,0	0,0	0,1
Compensatoria	37,3	0,0	35,5	32,5	0,0	10,5	0,0	16,8
Transporte	16,4	91,3	50,7	48,4	65,8	28,4	11,7	23,0
Comedor	0,2	0,8	0,7	0,5	12,0	0,0	2,6	0,1
Residencia	1,8	7,6	12,8	16,3	6,1	4,3	0,0	20,0
Libros y material	91,1	0,0	75,9	80,3	0,0	96,8	0,0	48,1
Idioma extranjero	6,5	0,3	0,1	0,0	0,0	0,1	85,7	12,1
Exención de precios académicos	0,0	0,0	0,0	0,0	0,0	0,0	0,0	69,3
Movilidad	0,0	0,0	0,0	0,0	0,0	0,0	0,0	8,3
Intereses de préstamos	0,0	0,0	0,0	0,0	0,0	0,0	0,0	0,7
Complemento a Erasmus	0,0	0,0	0,0	0,0	0,0	0,0	0,0	10,9
Becas de colaboración	0,0	0,0	0,0	0,0	0,0	0,0	0,0	1,6
Proyecto fin de carrera/estudios	0,0	0,0	0,0	0,1	0,0	0,4	0,0	0,2
Programa Séneca	0,0	0,0	0,0	0,0	0,0	0,0	0,0	0,7
Movilidad internacional	0,0	0,0	0,0	0,0	0,0	0,0	0,0	0,5
Sin especificar	1,7	0,0	1,7	2,3	17,6	0,8	0,0	0,7

(1) Incluye EE. Artísticas, Escuelas Oficiales de Idiomas y Educación de Adultos.

B5.9. Importe de las ayudas concedidas en enseñanzas obligatorias, E. Infantil y E. Especial, por tipo de ayuda y Administración educativa financiadora (miles de euros)

	TOTAL	Enseñanza	Transporte	Comedor	Residencia
TOTAL	346.648,2	29.818,2	35.314,8	120.882,1	1.807,4
M.E.C.	89.831,7	3.286,9	0,0	0,0	0,0
Andalucía	37.116,8	0,0	0,0	27.123,3	0,0
Aragón	1.360,6	0,0	82,4	1.193,5	84,7
Asturias (Principado de)	4.147,6	0,0	0,0	0,0	0,0
Balears (Illes)	1.531,3	0,0	235,9	1.295,4	0,0
Canarias	9.251,9	0,0	0,0	7.374,0	1.722,7
Cantabria	3.687,4	0,0	0,0	2.045,2	0,0
Castilla y León	11.001,8	0,0	0,0	3.290,6	0,0
Castilla-La Mancha	7.218,5	0,0	0,0	6.395,9	0,0
Cataluña (1)	37.564,9	0,0	34.996,5	1.868,0	0,0
Comunitat Valenciana	32.585,8	0,0	0,0	18.153,8	0,0
Extremadura	1.483,8	0,0	0,0	0,0	0,0
Galicia	0,0	0,0	0,0
Madrid (Comunidad de)	74.854,8	26.531,3	0,0	28.427,7	0,0
Murcia (Región de)	3.147,9	0,0	0,0	2.544,2	0,0
Navarra (Comunidad Foral de)	990,1	0,0	0,0	0,0	0,0
País Vasco	30.434,5	0,0	0,0	20.731,7	0,0
Rioja (La)	438,8	0,0	0,0	438,8	0,0

	Libros y material (2)	Idioma extranjero	E. Especial	Sin especificar (3)
TOTAL	114.037,5	3.921,8	32.327,1	8.539,3
M.E.C.	54.674,7	0,0	31.870,0	0,0
Andalucía	0,0	1.719,2	0,0	8.274,3
Aragón	0,0	0,0	0,0	0,0
Asturias (Principado de)	4.147,6	0,0	0,0	0,0
Balears (Illes)	0,0	0,0	0,0	0,0
Canarias	0,0	155,2	0,0	0,0
Cantabria	1.642,2	0,0	0,0	0,0
Castilla y León	7.711,2	0,0	0,0	0,0
Castilla-La Mancha	0,0	822,6	0,0	0,0
Cataluña	0,0	435,4	0,0	265,0
Comunitat Valenciana	14.432,0	0,0	0,0	0,0
Extremadura	1.308,1	0,0	175,7	0,0
Galicia	0,0	0,0	0,0	0,0
Madrid (Comunidad de)	19.895,8	0,0	0,0	0,0
Murcia (Región de)	603,7	0,0	0,0	0,0
Navarra (Comunidad Foral de)	732,8	165,0	92,3	0,0
País Vasco	8.889,3	624,4	189,1	0,0
Rioja (La)	0,0	0,0	0,0	0,0

(1) Incluye, además, importes de Bachillerato y Ciclos Formativos.

(2) El descenso del importe respecto al curso anterior se debe al desarrollo de los programas de préstamo/gratuidad de libros de texto que no se contabilizan en la estadística como becas (ver B5.0. Contenido, notas explicativas y fuentes de información). En el curso 2006-07 el importe de estos programas es de 95.734,8 miles de euros.

(3) Incluye importes de ayudas sin distribuir por tipo, actividades extraescolares y aula matinal.

B5.10. Importe de las becas concedidas en enseñanzas post-obligatorias no universitarias, por tipo de ayuda y Administración educativa financiadora (miles de euros)

	TOTAL	Enseñanza	Compensatoria	Transporte	Comedor	Residencia
TOTAL	216.684,6	8.030,5	98.973,0	23.564,5	316,4	28.715,1
M.E.C.	189.652,1	6.728,0	97.582,4	17.692,2	0,0	24.945,1
Andalucía	11.596,9	0,0	0,0	0,0	53,4	2.759,6
Aragón	317,0	0,0	0,0	314,5	2,5	0,0
Asturias (Principado de)	0,0	0,0	0,0	0,0	0,0	0,0
Balears (Illes)	0,0	0,0	0,0	0,0	0,0	0,0
Canarias	848,4	0,0	0,0	712,4	0,0	0,0
Cantabria	14,1	0,0	0,0	0,0	14,1	0,0
Castilla y León	948,0	25,7	0,0	660,6	0,0	261,7
Castilla-La Mancha	1.716,8	0,0	0,0	402,8	246,4	127,3
Cataluña	1.638,9	0,0	0,0	39,9	0,0	461,4
Comunitat Valenciana	0,0	0,0	0,0	0,0	0,0	0,0
Extremadura	120,7	0,0	0,0	22,6	0,0	96,9
Galicia	2.827,8	150,3	0,0	2.677,5
Madrid (Comunidad de) (1)	198,8	0,0	0,0	0,0	0,0	0,0
Murcia (Región de)	482,3	0,0	0,0	482,3	0,0	0,0
Navarra (Comunidad Foral de)	822,9	0,0	0,0	0,0	0,0	0,0
País Vasco	5.483,0	1.126,5	1.390,6	559,7	0,0	63,1
Rioja (La)	16,9	0,0	0,0	0,0	0,0	0,0

	Libros y material	Idioma extranjero	E. Especial	Proyecto fin de estudios	Sin especificar (2)
TOTAL	26.283,2	28.364,5	7,4	59,9	2.370,1
M.E.C.	24.644,7	17.472,8	0,0	59,9	527,0
Andalucía	0,0	8.741,2	0,0	0,0	42,7
Aragón	0,0	0,0	0,0	0,0	0,0
Asturias (Principado de)	0,0	0,0	0,0	0,0	0,0
Balears (Illes)	0,0	0,0	0,0	0,0	0,0
Canarias	0,0	136,0	0,0	0,0	0,0
Cantabria	0,0	0,0	0,0	0,0	0,0
Castilla y León	0,0	0,0	0,0	0,0	0,0
Castilla-La Mancha	0,0	940,3	0,0	0,0	0,0
Cataluña	0,0	134,8	0,0	0,0	1.002,8
Comunitat Valenciana	0,0	0,0	0,0	0,0	0,0
Extremadura	0,0	0,0	1,2	0,0	0,0
Galicia	0,0	0,0	0,0	0,0	0,0
Madrid (Comunidad de)	0,0	0,0	0,0	0,0	198,8
Murcia (Región de)	0,0	0,0	0,0	0,0	0,0
Navarra (Comunidad Foral de)	0,0	234,8	6,2	0,0	581,9
País Vasco	1.638,5	704,6	0,0	0,0	0,0
Rioja (La)	0,0	0,0	0,0	0,0	16,9

(1) Se incluyen importes de becas de postgrado para EE. Artísticas.

(2) Incluye importes de ayudas sin distribuir por tipo, actividades extraescolares y prácticas en empresas extranjeras.

B5.11. Importe de las becas universitarias, por tipo de ayuda y Administración educativa financiadora (miles de euros)

		TOTAL	Enseñanza	Compensatoria	Transporte	Comedor	Residencia	Libros y material	Idioma extranjero	Exención precios
TOTAL		667.053,3	313,7	108.268,6	27.532,4	85,5	144.101,2	30.958,9	57.851,1	151.137,4
M.E.C.		610.023,2	0,0	105.784,7	25.018,1	0,0	132.090,3	28.664,5	57.545,6	138.238,3
Consejerías/Departamentos de Educación	Andalucía	0,0	0,0	0,0	0,0	0,0	0,0	0,0	0,0	0,0
	Aragón	533,3	0,0	0,0	0,0	0,0	0,0	0,0	0,0	0,0
	Asturias (Principado de)	0,0	0,0	0,0	0,0	0,0	0,0	0,0	0,0	0,0
	Balears (Illes)	795,7	0,0	0,0	626,9	0,0	0,0	0,0	0,0	0,0
	Canarias	6.986,0	0,0	1.407,1	313,0	0,0	1.857,1	312,5	0,0	1.576,5
	Cantabria	688,7	0,0	0,0	0,0	0,0	0,0	0,0	0,0	32,4
	Castilla y León	3.149,5	0,0	0,0	0,0	0,0	684,0	0,0	0,0	1.268,5
	Castilla-La Mancha	5.295,8	0,0	0,0	0,0	0,0	4.668,0	0,0	165,5	98,2
	Cataluña	1.958,6	118,0	0,0	0,0	0,0	367,4	0,0	0,0	0,0
	Comunitat Valenciana	4.084,2	0,0	0,0	0,0	0,0	0,0	0,0	0,0	3.628,9
	Extremadura	637,0	0,0	0,0	145,4	85,5	52,0	0,0	0,0	115,8
	Galicia (1)	3.144,3	195,7	76,6	0,0	0,0	430,0	0,0	140,0	0,0
	Madrid (Comunidad de)	10.838,3	0,0	0,0	0,0	0,0	0,0	0,0	0,0	71,0
	Murcia (Región de)	797,6	0,0	0,0	0,0	0,0	0,0	0,0	0,0	0,0
	Navarra (Comunidad Foral de)	2.898,4	0,0	0,0	0,0	0,0	0,0	0,0	0,0	0,0
	País Vasco	14.927,8	0,0	1.000,2	1.429,0	0,0	3.952,4	1.981,9	0,0	6.107,8
	Rioja (La)	294,9	0,0	0,0	0,0	0,0	0,0	0,0	0,0	0,0

		Movilidad	Intereses préstamos	Complemento Erasmus	Colaboración	Proyecto fin carrera	Programa Séneca	Movilidad internacional	Exce-lencia	Sin especificar (3)	Familias de 3 hijos (4)
TOTAL		90.463,5	628,5	27.999,7	14.739,7	315,0	8.185,0	922,4	348,0	3.202,7	33.141,4
M.E.C.		89.305,8	616,5	17.402,2	6.890,6	282,1	8.184,5	0,0	0,0	0,0	31.124,8
Consejerías/Departamentos de Educación	Andalucía	0,0	0,0	0,0	0,0	0,0	0,0	0,0	0,0	0,0	0,0
	Aragón	0,0	0,0	533,3	0,0	0,0	0,0	0,0	0,0	0,0	0,0
	Asturias (Principado de)	0,0	0,0	0,0	0,0	0,0	0,0	0,0	0,0	0,0	0,0
	Balears (Illes)	0,0	0,0	168,8	0,0	0,0	0,0	0,0	0,0	0,0	0,0
	Canarias	615,0	0,0	899,5	0,0	5,3	0,0	0,0	0,0	0,0	0,0
	Cantabria	46,2	0,0	120,0	490,1	0,0	0,0	0,0	0,0	0,0	0,0
	Castilla y León	0,0	0,0	1.179,3	0,0	17,7	0,0	0,0	0,0	0,0	0,0
	Castilla-La Mancha (2)	0,0	0,0	238,1	0,0	0,0	0,0	18,0	108,0	0,0	0,0
	Cataluña	0,0	0,0	1.473,2	0,0	0,0	0,0	0,0	0,0	0,0	0,0
	Comunitat Valenciana	0,0	0,0	455,3	0,0	0,0	0,0	0,0	0,0	0,0	2.016,6
	Extremadura	0,0	0,0	201,9	36,4	0,0	0,0	0,0	0,0	0,0	0,0
	Galicia (1)	93,3	12,0	1.096,8	126,0	0,0	0,0	680,9	240,0	53,0	0,0
	Madrid (Comunidad de) (2)	0,0	0,0	3.466,9	6.750,0	0,0	0,0	197,0	0,0	353,4	0,0
	Murcia (Región de)	108,3	0,0	660,3	0,0	0,0	0,0	26,5	0,0	2,5	0,0
	Navarra (Comunidad Foral de)	0,0	0,0	104,1	0,0	0,0	0,5	0,0	0,0	2.793,8	0,0
	País Vasco	0,0	0,0	0,0	446,6	9,9	0,0	0,0	0,0	0,0	0,0
	Rioja (La)	294,9	0,0	0,0	0,0	0,0	0,0	0,0	0,0	0,0	0,0

(1) Las becas de residencia, de idioma, de intereses de préstamos y otras becas y sin especificar incluyen postgrado.

(2) Las becas de movilidad internacional incluyen postgrado.

(3) Incluye ayudas sin distribuir por tipo, asistencia a congresos, ayudas a emigrantes...

(4) No se contabilizan en el total los importes de bonificaciones de precios por servicios académicos universitarios para familias numerosas de tres hijos.

B5.12. Beneficiarios e importes de programas de gratuidad de libros, por comunidad autónoma y provincia (1)

	Importe (miles de euros)	Beneficiarios (2)			
		Total	E. Primaria	E.S.O.	Otros (3)
TOTAL	95.734,8	1.061.471	869.119	184.058	8.294
Andalucía	58.608,0	514.481	508.119	-	6.362
Almería	4.864,0	42.849	42.129	-	720
Cádiz	8.981,6	78.857	77.971	-	886
Córdoba	5.772,5	50.531	50.037	-	494
Granada	6.572,4	57.844	56.683	-	1.161
Huelva	3.661,2	32.015	31.726	-	289
Jaén	5.100,9	44.554	44.203	-	351
Málaga	10.284,2	90.440	89.412	-	1.028
Sevilla	13.371,3	117.391	115.958	-	1.433
Aragón	8.157,2	104.854	66.582	37.420	852
Huesca	1.419,3	18.628	11.981	6.355	292
Teruel	887,1	12.042	7.286	4.618	138
Zaragoza	5.850,8	74.184	47.315	26.447	422
Canarias	4.368,3	37.937	37.937	-	-
Las Palmas	2.512,5	21.820	21.820	-	-
Santa Cruz de Tenerife	1.855,8	16.117	16.117	-	-
Castilla-La Mancha	12.285,5	214.176	122.756	90.340	1.080
Albacete	2.490,3	43.859	25.164	18.485	210
Ciudad Real	3.153,7	57.172	31.923	24.865	384
Cuenca	1.154,8	20.961	11.843	9.071	47
Guadalajara	1.394,4	22.748	13.435	9.233	80
Toledo	4.092,3	69.436	40.391	28.686	359
Galicia	11.064,5	165.682	120.602	45.080	-
A Coruña	4.434,6	66.011	48.403	17.608	-
Lugo	1.204,3	17.723	12.692	5.031	-
Ourense	1.190,5	17.196	12.371	4.825	-
Pontevedra	4.235,1	64.752	47.136	17.616	-
País Vasco (4)	452,6	5.834	5.834	-	-
Guipúzcoa	256,4	3.395	3.395	-	-
Vizcaya	196,2	2.439	2.439	-	-
La Rioja	798,8	18.507	7.289	11.218	-

GRATUIDAD DE LIBROS: Se consideran dentro de este concepto los sistemas de financiación de libros y material escolar o de préstamo de libros de texto en los niveles obligatorios, cuando todo el alumnado pueda acceder a ellos sin ningún tipo de requisito.

(1) Se presenta información adicional sobre programas de gratuidad de libros no estando contabilizada esta información en las tablas anteriores.

(2) Se consideran todos los alumnos que se benefician del programa, no sólo los beneficiarios de libros repuestos en el curso de referencia.

(3) Se refiere a E. Especial. En Aragón se incluye también E. Infantil y Programas de Garantía Social.

(4) Los datos corresponden a una experiencia piloto realizada sólo en unos cuantos centros de la Comunidad.

B5.13. Porcentaje de becarios en bachillerato y formación profesional, por comunidad autónoma y Administración educativa financiadora

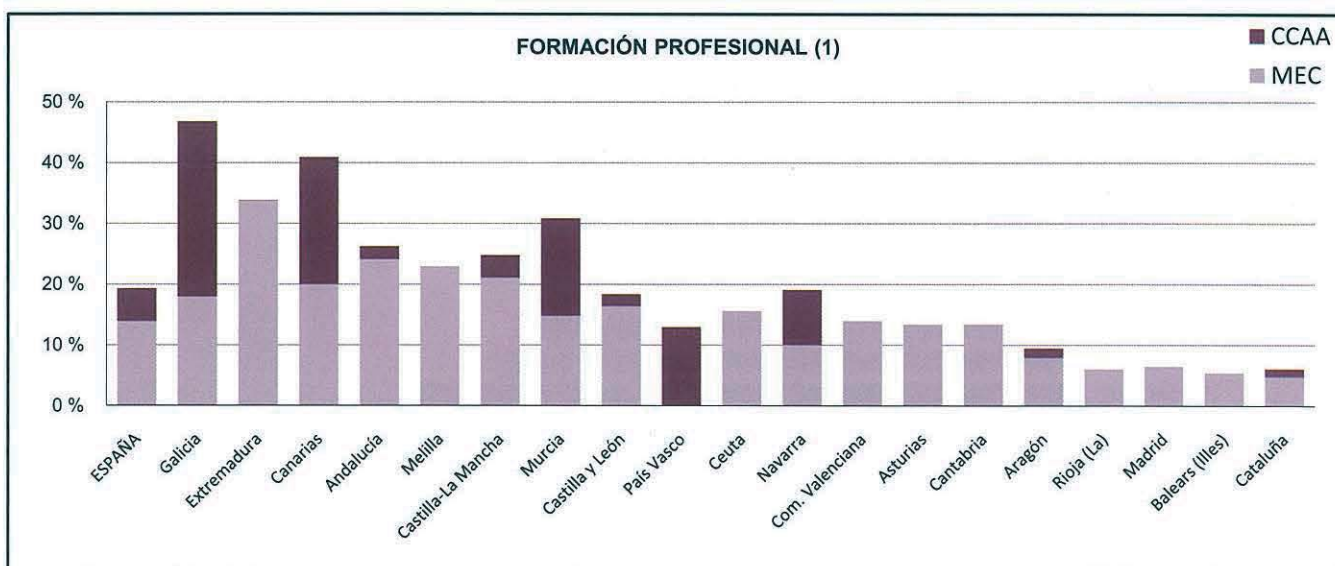
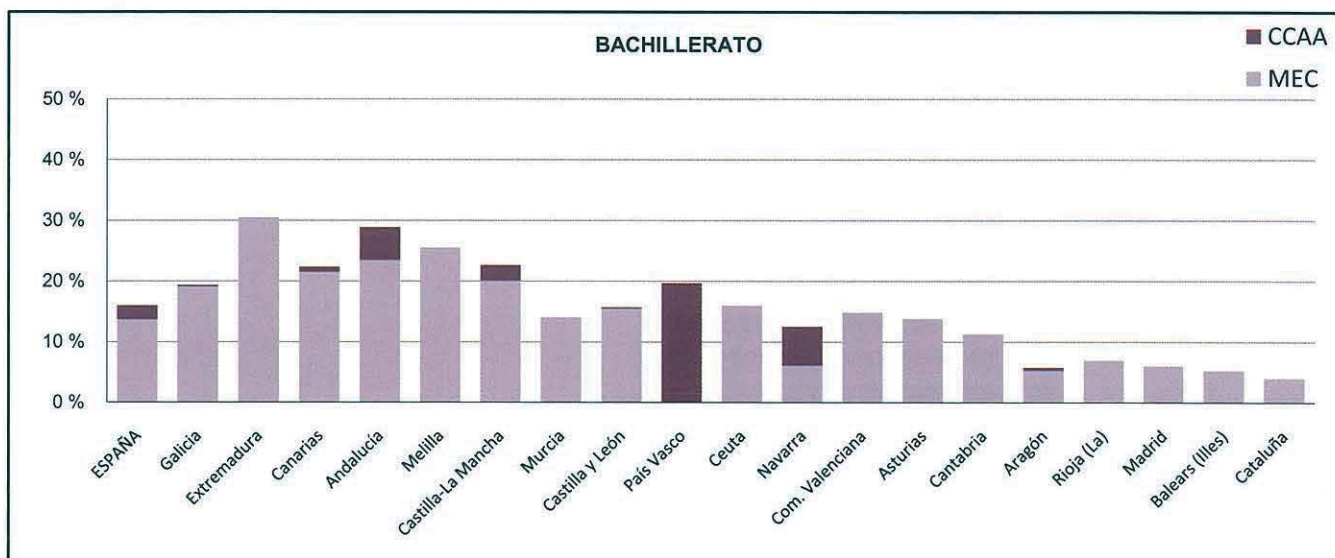
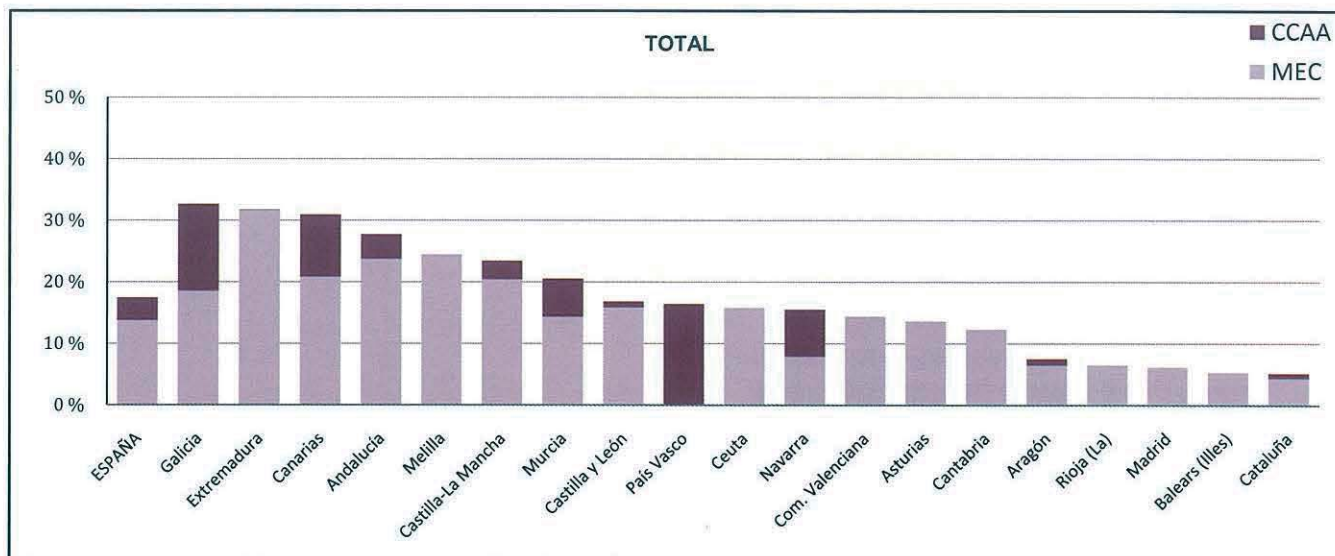

(1) Incluye Ciclos Formativos de F.P. y Artes Plásticas y Diseño.

B5.14. Porcentaje de becarios en las universidades públicas, por universidad y Administración educativa financiadora

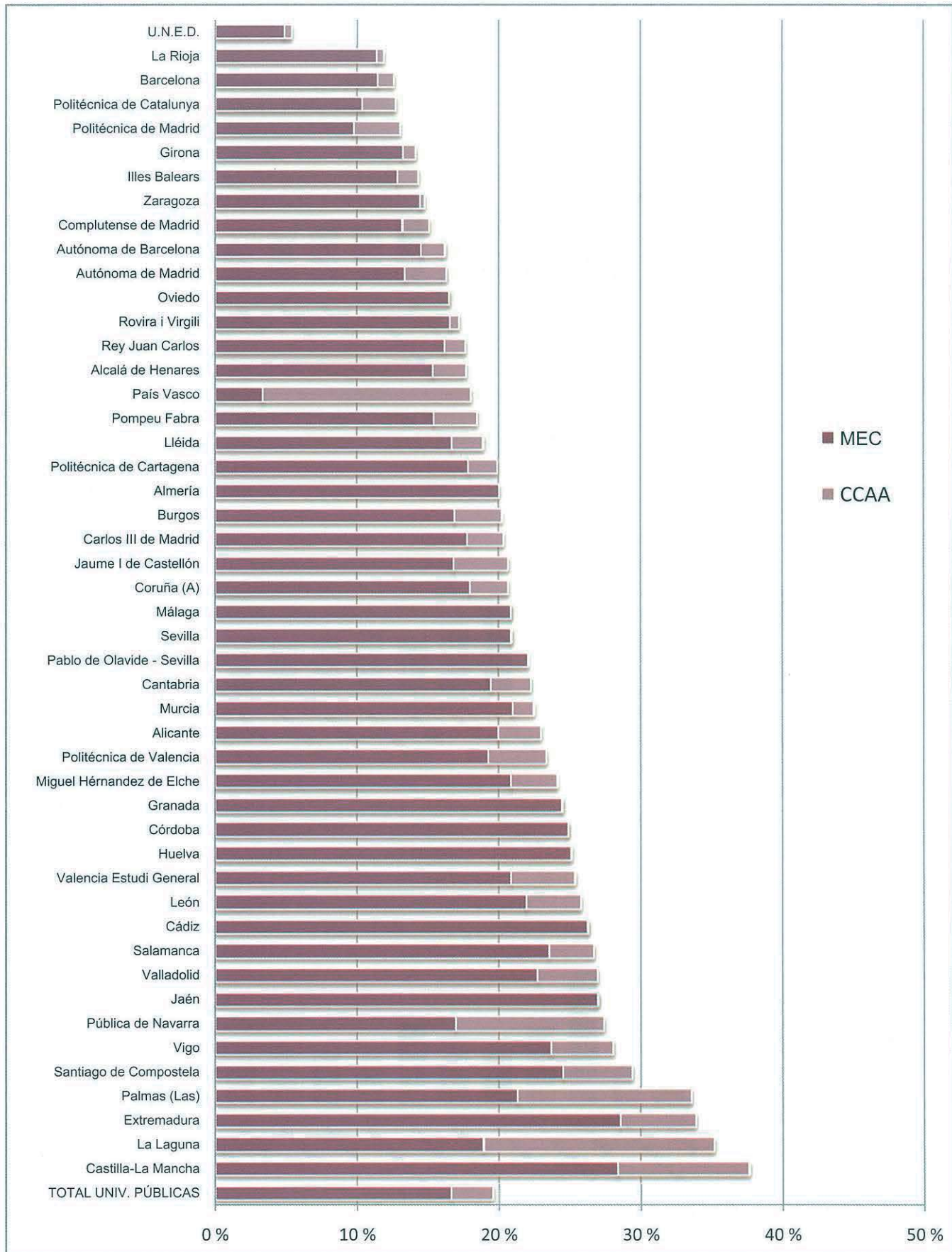

B5.15. Distribución porcentual del importe de las becas y ayudas, por enseñanza y Administración educativa financiadora

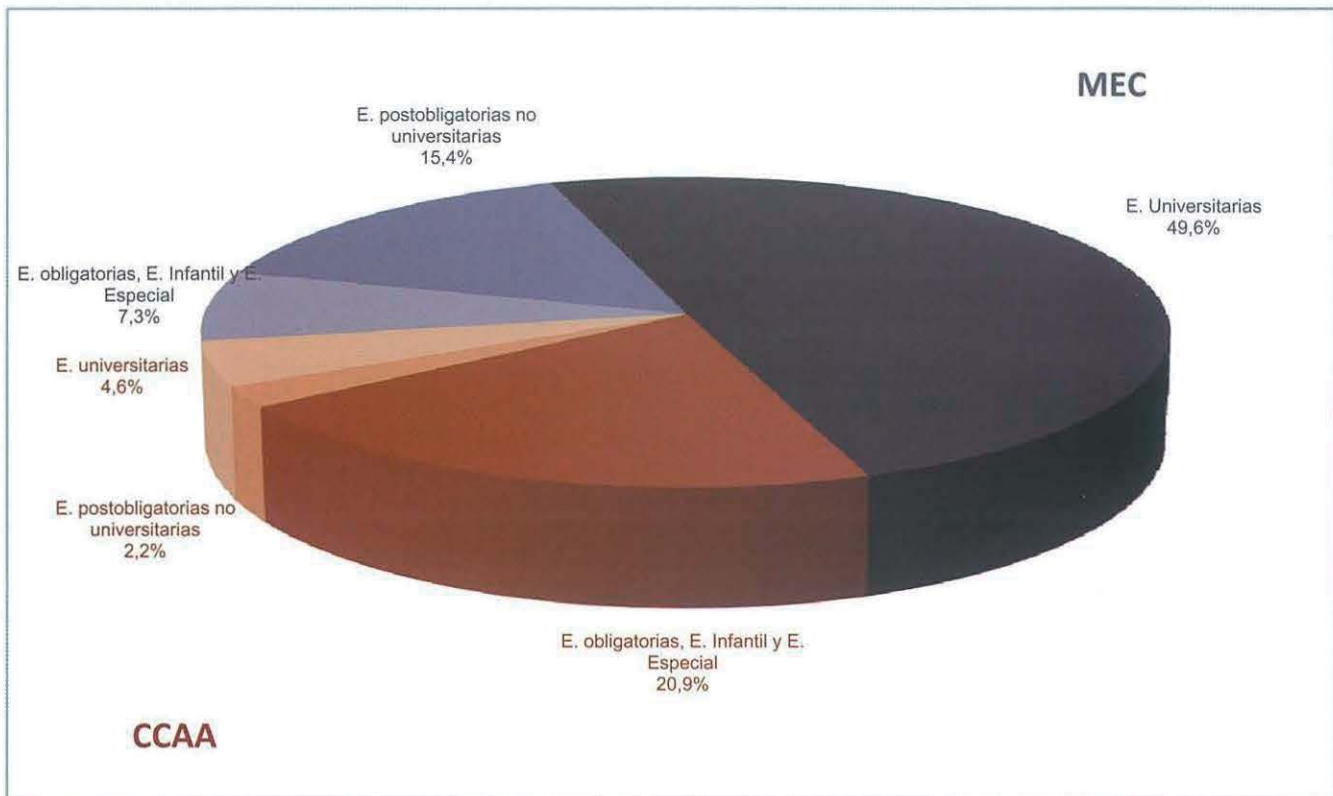

B6.0. Contenido, notas explicativas y fuentes de información

En este capítulo se presentan distintos indicadores del equipamiento informático de los centros docentes. Esta información se complementa, además, con datos sobre la utilización del ordenador y el acceso a Internet, tanto en el centro como fuera de él, por parte de los niños de 10 a 15 años.

Se facilitan las siguientes precisiones técnicas sobre los datos estadísticos referidos al equipamiento de los centros:

- El *ámbito de los centros* comprende todos aquellos en los que se imparte alguna o varias de las siguientes enseñanzas: E. Primaria; E. Secundaria Obligatoria; Bachillerato; y Ciclos Formativos de F.P..
- Los resultados se presentan agrupados atendiendo a las siguientes categorías de *tipo de centro*:
 - *Centros públicos*:
 - * *Centros de E. Primaria*: Colegios Públicos de E. Primaria, donde también se puede impartir E. Infantil y, en algunos casos, E.S.O..
 - * *Centros de Educación Secundaria*: en esta categoría se incluyen, además de los Institutos de Educación Secundaria, los Institutos de Formación Profesional y los Centros Integrados que imparten enseñanzas del nivel de E. Primaria y de E. Secundaria.
 - *Centros privados*
- Los ordenadores se clasifican según la *tarea para la que se utilizan preferentemente* en las siguientes categorías:
 - *Tareas Administrativas*: Ordenadores utilizados preferentemente en las tareas de administración y gestión del centro; habitualmente están ubicados en la secretaría del centro y despachos de dirección.
 - *Tareas propias del profesorado*: Ordenadores utilizados preferentemente por el profesorado para la preparación de clases o seguimiento del alumnado; habitualmente están ubicados en la sala o despachos del profesorado.
 - *Tareas de docencia directa con alumnos o para utilización directa por alumnos*: Ordenadores utilizados preferentemente para impartir docencia a los alumnos o para que ellos practiquen; habitualmente están ubicados en aulas de informática o en aulas ordinarias.
 - *No asignados a una tarea preferente*: Ordenadores que son de difícil asignación a las categorías anteriores.
- Para el cálculo del *número medio de alumnos por ordenador destinado a tareas de enseñanza y aprendizaje* se tiene en cuenta:
 - El alumnado del centro que cursa las enseñanzas de: E. Primaria; E. Secundaria Obligatoria; Bachillerato; Ciclos Formativos de F.P.; y Programas de Garantía Social. No se incluye el alumnado de estos centros de E. Infantil, E. Especial o el de enseñanzas impartidas en el régimen de Educación a Distancia.
 - Los ordenadores destinados preferentemente a tareas de docencia directa con alumnos o para utilización directa por alumnos y los ordenadores destinados a tareas propias del profesorado.
- Para el cálculo del *número medio de ordenadores por unidad* se tiene en cuenta:
 - Los ordenadores destinados preferentemente a tareas de docencia directa con alumnos o para utilización directa por alumnos.
 - Las unidades/grupos del centro de: E. Primaria; E. Secundaria Obligatoria; Bachillerato; Ciclos Formativos de F.P.; y Programas de Garantía Social. No se incluyen las unidades de E. Infantil o E. Especial. En las enseñanzas del régimen de Educación a Distancia no es aplicable el concepto de unidad/grupo.
- Para el cálculo del *número medio de profesores por ordenador* se tiene en cuenta:
 - El total de profesorado de los centros considerados en el ámbito.
 - Los ordenadores destinados preferentemente a tareas propias del profesorado.
- Se considera que un centro tiene *conexión a Internet* si existe algún ordenador u otro dispositivo con acceso a Internet, independientemente de la modalidad de conexión.
- Se incluye por primera vez la información sobre ordenadores distribuidos por ubicación que se añade a las distribuciones por tipo de ordenador y por utilidad ya existentes.

Fuentes de información:

- *Estadística de la Sociedad de la Información y la Comunicación en los centros docentes 2006-07*. Oficina de Estadística del Ministerio de Educación.
- *Encuesta de tecnologías de la información en los hogares. Año 2007*. I.N.E.

B6.1. Número medio de alumnos por ordenador

	TOTAL	CENTROS PÚBLICOS			CENTROS PRIVADOS
		Total	Centros E. Primaria	Centros E. Secundaria	
Nº medio de alumnos por ordenador destinado a tareas de enseñanza y aprendizaje (1)					
TOTAL	6,6	5,7	6,7	5,1	10,0
Andalucía	5,6	4,9	6,9	3,8	12,5
Aragón	5,8	5,0	4,4	5,6	8,5
Asturias (Principado de)	5,2	4,3	3,8	4,8	9,6
Balears (Illes)	10,1	9,0	10,3	8,1	13,0
Canarias	9,0	8,4	14,8	6,1	12,4
Cantabria	6,9	5,7	6,0	5,6	10,8
Castilla y León	6,5	5,6	5,9	5,4	9,7
Castilla - La Mancha	7,8	7,1	8,3	6,3	13,4
Cataluña	5,8	4,8	4,4	5,2	8,5
Comunitat Valenciana	9,3	8,4	9,0	7,9	12,2
Extremadura	2,3	1,9	4,0	1,3	14,4
Galicia (2)	7,9	7,1	7,4	6,8	11,3
Madrid (Comunidad de)	9,3	8,3	9,2	7,6	10,8
Murcia (Región de)	8,8	7,7	8,6	7,0	15,5
Navarra (Comunidad Foral de)	7,6	7,4	9,0	6,4	8,1
País Vasco	5,0	4,3	5,6	3,6	5,9
Rioja (La)	5,8	5,0	5,2	4,9	8,6
Ceuta	7,4	6,1	5,0	7,8	21,1
Melilla	9,0	8,4	7,6	9,4	16,6

Nº medio de alumnos por ordenador destinado preferentemente a la docencia con alumnos

TOTAL	7,8	6,7	7,7	6,0	11,8
Andalucía	6,3	5,5	7,7	4,2	14,4
Aragón	6,8	5,9	4,8	7,3	9,7
Asturias (Principado de)	6,2	5,2	4,4	6,0	11,2
Balears (Illes)	12,6	11,4	12,3	10,6	15,9
Canarias	11,3	10,6	18,8	7,6	14,8
Cantabria	8,3	7,1	6,8	7,2	12,4
Castilla y León	7,6	6,7	6,7	6,6	10,9
Castilla - La Mancha	9,6	8,9	9,7	8,3	15,5
Cataluña	6,6	5,4	4,8	6,2	9,9
Comunitat Valenciana	11,3	10,2	10,9	9,5	15,0
Extremadura	2,5	2,1	4,5	1,5	16,3
Galicia	9,9	9,0	9,2	8,8	13,4
Madrid (Comunidad de)	11,0	9,9	10,6	9,4	12,6
Murcia (Región de)	10,4	9,1	9,8	8,5	18,0
Navarra (Comunidad Foral de)	9,3	9,1	10,8	8,1	9,7
País Vasco	6,4	5,7	7,4	4,8	7,2
Rioja (La)	7,2	6,3	6,2	6,3	10,4
Ceuta	9,4	7,7	6,3	9,6	27,8
Melilla	11,8	11,1	9,2	13,8	18,4

(1) Se han considerado los ordenadores destinados preferentemente al profesorado y a la docencia con alumnos.

B6.2. Número medio de profesores por ordenador (1)

	TOTAL	CENTROS PÚBLICOS			CENTROS PRIVADOS
		Total	Centros E. Primaria	Centros E. Secundaria	
TOTAL	4,8	4,6	6,6	3,5	5,7
Andalucía	4,8	4,6	6,9	3,3	6,5
Aragón	4,6	4,2	7,4	2,8	6,1
Asturias (Principado de)	4,0	3,7	4,6	3,2	5,6
Baleares (Illes)	5,8	5,6	7,4	4,5	6,4
Canarias	4,5	4,3	7,8	3,0	6,0
Cantabria	5,1	4,6	7,7	3,4	7,7
Castilla y León	5,2	4,7	7,7	3,4	8,1
Castilla - La Mancha	4,6	4,3	7,7	2,9	7,6
Cataluña	5,2	4,9	7,0	3,6	5,8
Comunitat Valenciana	5,9	5,9	6,2	5,6	5,8
Extremadura	3,0	2,8	4,9	1,9	8,8
Comunitat Valenciana	4,7	4,4	5,1	3,9	6,5
Madrid (Comunidad de)	5,8	5,6	8,2	4,3	6,4
Murcia (Región de)	6,0	5,6	8,2	4,3	8,6
Navarra (Comunidad Foral de)	4,6	4,6	7,5	3,3	4,4
País Vasco	2,9	2,9	4,2	2,2	3,0
Rioja (La)	3,2	2,9	4,0	2,3	4,1
Ceuta	3,7	3,5	2,9	4,3	6,2
Melilla	3,9	3,6	4,6	2,9	14,0

B6.3. Número medio de ordenadores por unidad / grupo (2)

	TOTAL	CENTROS PÚBLICOS			CENTROS PRIVADOS
		Total	Centros E. Primaria	Centros E. Secundaria	
TOTAL	2,9	3,2	2,5	4,1	2,1
Andalucía	4,4	4,9	2,7	9,3	2,2
Aragón	3,0	3,3	3,6	2,9	2,4
Asturias (Principado de)	3,2	3,5	3,7	3,3	2,1
Baleares (Illes)	1,7	1,7	1,5	2,0	1,6
Canarias	2,0	2,1	1,1	3,0	1,6
Cantabria	2,4	2,6	2,5	2,6	1,8
Castilla y León	2,5	2,7	2,3	3,2	2,1
Castilla - La Mancha	2,1	2,2	1,9	2,5	1,6
Cataluña	3,6	4,3	4,4	4,2	2,6
Comunitat Valenciana	2,0	2,1	1,8	2,4	1,7
Extremadura	7,9	9,2	3,8	14,7	1,5
Galicia	2,0	2,0	1,7	2,3	1,7
Madrid (Comunidad de)	2,2	2,3	2,0	2,6	2,0
Murcia (Región de)	2,2	2,5	2,2	2,8	1,5
Navarra (Comunidad Foral de)	1,9	1,7	1,0	2,9	2,6
País Vasco	3,0	3,1	2,4	3,8	3,0
Rioja (La)	3,1	3,4	3,2	3,7	2,4
Ceuta	2,5	2,9	3,6	2,3	1,0
Melilla	2,2	2,3	2,8	1,9	1,4

(1) Se han considerado los ordenadores destinados preferentemente a las tareas propias del profesorado.

(2) Se han considerado los ordenadores destinados preferentemente a la docencia con alumnos.

B6.4. Distribución porcentual de los ordenadores por utilización preferente

	TOTAL	Tareas administrativas	Tareas propias del profesorado	Docencia o utilización directa alumnos	Tareas múltiples
CENTROS PÚBLICOS DE E. PRIMARIA					
TOTAL	100,0	9,5	11,1	75,9	3,5
Andalucía	100,0	9,4	9,4	79,7	1,5
Aragón	100,0	6,7	7,2	80,3	5,8
Asturias (Principado de)	100,0	7,9	11,3	75,8	5,0
Balears (Illes)	100,0	11,4	13,7	68,7	6,2
Canarias	100,0	18,4	17,4	64,2	0,0
Cantabria	100,0	9,2	11,0	76,2	3,7
Castilla y León	100,0	9,4	10,4	78,8	1,4
Castilla - La Mancha	100,0	10,9	12,5	73,7	2,9
Cataluña	100,0	7,2	7,1	81,2	4,5
Comunitat Valenciana	100,0	11,0	14,9	70,5	3,7
Comunitat Valenciana	100,0	6,7	9,9	80,4	2,9
Galicia	100,0	13,0	15,9	62,6	8,5
Madrid (Comunidad de)	100,0	11,3	11,6	75,4	1,8
Murcia (Región de)	100,0	10,1	10,1	74,9	4,9
Navarra (Comunidad Foral de)	100,0	11,5	14,4	70,2	3,9
País Vasco	100,0	9,8	19,7	64,6	5,9
Rioja (La)	100,0	6,5	14,7	75,5	3,3
Ceuta	100,0	6,6	19,7	72,6	1,1
Melilla	100,0	8,1	15,7	74,7	1,5
CENTROS PÚBLICOS DE E. SECUNDARIA					
TOTAL	100,0	6,6	14,4	76,1	2,9
Andalucía	100,0	4,9	10,1	84,1	1,0
Aragón	100,0	7,2	20,9	68,2	3,8
Asturias (Principado de)	100,0	7,0	18,5	71,2	3,3
Balears (Illes)	100,0	9,5	19,7	63,9	6,9
Canarias	100,0	7,6	19,2	73,2	0,0
Cantabria	100,0	8,7	20,2	68,6	2,5
Castilla y León	100,0	7,4	17,1	72,4	3,0
Castilla - La Mancha	100,0	7,0	20,9	68,1	3,9
Cataluña	100,0	7,2	13,4	73,7	5,6
Comunitat Valenciana	100,0	8,2	15,0	73,1	3,7
Extremadura	100,0	2,1	7,2	89,4	1,3
Galicia	100,0	10,9	18,5	64,4	6,2
Madrid (Comunidad de)	100,0	9,5	16,9	71,4	2,2
Murcia (Región de)	100,0	7,3	15,9	74,0	2,8
Navarra (Comunidad Foral de)	100,0	8,0	18,8	70,0	3,3
País Vasco	100,0	8,1	21,2	66,0	4,6
Rioja (La)	100,0	5,8	21,6	71,2	1,4
Ceuta	100,0	6,7	17,8	73,9	1,6
Melilla	100,0	10,1	28,6	60,1	1,2
CENTROS PRIVADOS					
TOTAL	100,0	10,1	13,1	73,9	2,9
Andalucía	100,0	11,1	11,8	76,0	1,1
Aragón	100,0	9,1	10,5	77,3	3,1
Asturias (Principado de)	100,0	11,2	12,6	74,4	1,8
Balears (Illes)	100,0	10,8	15,4	69,4	4,4
Canarias	100,0	10,6	14,5	74,8	0,0
Cantabria	100,0	9,0	11,0	77,5	2,6
Castilla y León	100,0	9,1	9,3	78,9	2,7
Castilla - La Mancha	100,0	11,1	12,1	74,2	2,6
Cataluña	100,0	9,8	12,2	74,9	3,1
Comunitat Valenciana	100,0	10,9	16,0	69,4	3,7
Extremadura	100,0	11,7	10,0	75,3	3,0
Galicia	100,0	13,1	13,0	70,1	3,9
Madrid (Comunidad de)	100,0	10,2	12,3	74,1	3,4
Murcia (Región de)	100,0	11,7	12,0	72,5	3,8
Navarra (Comunidad Foral de)	100,0	8,3	14,5	73,9	3,3
País Vasco	100,0	8,2	16,9	72,1	2,8
Rioja (La)	100,0	8,0	15,4	73,3	3,3
Ceuta	100,0	12,9	20,9	65,0	1,2
Melilla	100,0	9,8	8,2	76,2	5,7

B6.5. Distribución porcentual de los ordenadores por tipo de ordenador

	TOTAL	Pentium IV o superior	Pentium II, III o equivalente	Pentium / Pentium MMX o inferior	Otros Tipos
CENTROS PÚBLICOS DE E. PRIMARIA					
TOTAL	100,0	54,0	31,6	7,0	7,4
Andalucía	100,0	66,7	22,2	4,6	6,6
Aragón	100,0	27,7	29,5	9,9	32,8
Asturias (Principado de)	100,0	60,5	26,4	5,2	7,9
Balears (Illes)	100,0	48,3	35,0	9,6	7,1
Canarias	100,0	56,6	25,9	15,3	2,2
Cantabria	100,0	45,3	32,4	15,5	6,8
Castilla y León	100,0	42,8	41,9	7,4	7,8
Castilla - La Mancha	100,0	33,5	52,8	6,1	7,6
Cataluña	100,0	46,1	37,3	8,9	7,6
Comunitat Valenciana	100,0	51,5	38,8	8,8	0,9
Comunitat Valenciana	100,0	72,0	23,4	4,0	0,6
Galicia	100,0	46,2	33,7	7,0	13,2
Madrid (Comunidad de)	100,0	68,0	26,5	3,9	1,6
Murcia (Región de)	100,0	73,7	13,3	3,6	9,4
Navarra (Comunidad Foral de)	100,0	43,3	43,2	10,8	2,7
País Vasco	100,0	49,1	30,3	7,2	13,3
Rioja (La)	100,0	51,4	35,2	3,2	10,2
Ceuta	100,0	65,3	27,8	6,6	0,2
Melilla	100,0	64,8	24,8	3,3	7,1
CENTROS PÚBLICOS DE E. SECUNDARIA					
TOTAL	100,0	64,6	24,8	4,8	5,9
Andalucía	100,0	69,0	18,3	2,9	9,8
Aragón	100,0	44,9	38,3	8,4	8,3
Asturias (Principado de)	100,0	55,5	30,7	5,8	7,9
Balears (Illes)	100,0	62,2	24,8	4,1	8,9
Canarias	100,0	69,3	19,7	9,0	2,0
Cantabria	100,0	46,9	35,3	12,4	5,3
Castilla y León	100,0	60,5	28,5	6,6	4,4
Castilla - La Mancha	100,0	57,0	23,5	5,2	14,3
Cataluña	100,0	61,4	29,6	3,8	5,2
Comunitat Valenciana	100,0	61,8	32,8	4,5	1,0
Extremadura	100,0	91,9	6,3	1,4	0,3
Galicia	100,0	44,7	39,9	7,0	8,4
Madrid (Comunidad de)	100,0	55,5	33,2	8,4	2,9
Murcia (Región de)	100,0	64,0	24,5	4,6	6,8
Navarra (Comunidad Foral de)	100,0	48,3	40,3	8,5	2,8
País Vasco	100,0	49,9	37,1	5,4	7,6
Rioja (La)	100,0	69,8	20,8	1,3	8,1
Ceuta	100,0	69,2	24,1	5,8	0,9
Melilla	100,0	64,5	21,4	9,7	4,5
CENTROS PRIVADOS					
TOTAL	100,0	55,1	33,3	7,0	4,6
Andalucía	100,0	52,6	35,5	8,1	3,8
Aragón	100,0	47,0	38,6	10,9	3,4
Asturias (Principado de)	100,0	43,8	41,2	11,8	3,2
Balears (Illes)	100,0	46,9	42,6	7,3	3,1
Canarias	100,0	60,7	27,4	9,9	2,0
Cantabria	100,0	34,1	43,5	17,9	4,5
Castilla y León	100,0	46,0	41,0	8,5	4,4
Castilla - La Mancha	100,0	38,7	46,8	9,9	4,6
Cataluña	100,0	60,0	29,8	5,5	4,7
Comunitat Valenciana	100,0	53,2	35,1	7,9	3,8
Extremadura	100,0	47,2	41,2	8,4	3,2
Galicia	100,0	53,0	34,7	6,4	5,9
Madrid (Comunidad de)	100,0	57,5	32,3	6,1	4,1
Murcia (Región de)	100,0	51,7	36,4	8,9	2,9
Navarra (Comunidad Foral de)	100,0	56,0	29,6	7,0	7,4
País Vasco	100,0	61,6	27,4	4,3	6,7
Rioja (La)	100,0	42,7	36,1	4,0	17,2
Ceuta	100,0	74,2	23,3	0,0	2,5
Melilla	100,0	97,5	0,0	0,0	2,5

B6.6. Distribución porcentual de los ordenadores por ubicación

	TOTAL	Aulas de Informática	Aulas de clase	Otras dependencias	Sin especificar
CENTROS PÚBLICOS DE E. PRIMARIA					
TOTAL	100,0	43,6	31,6	19,8	5,0
Andalucía	100,0	33,3	45,0	18,6	3,2
Aragón	100,0	25,5	51,7	11,4	11,4
Asturias (Principado de)	100,0	47,8	26,3	21,6	4,4
Balears (Illes)	100,0	42,6	25,7	24,6	7,1
Canarias	100,0	46,7	17,5	17,4	18,4
Cantabria	100,0	43,9	32,2	19,5	4,4
Castilla y León	100,0	54,5	26,4	16,4	2,8
Castilla - La Mancha	100,0	46,8	28,0	21,2	4,0
Cataluña	100,0	40,1	36,4	18,3	5,1
Comunitat Valenciana	100,0	54,5	19,6	23,6	2,3
Comunitat Valenciana	100,0	60,9	21,5	15,3	2,2
Galicia	100,0	49,4	15,5	26,7	8,4
Madrid (Comunidad de)	100,0	49,2	28,0	20,2	2,6
Murcia (Región de)	100,0	53,7	20,9	19,4	6,0
Navarra (Comunidad Foral de)	100,0	46,9	26,2	24,7	2,3
País Vasco	100,0	31,6	30,2	30,2	8,0
Rioja (La)	100,0	44,6	28,9	15,9	10,5
Ceuta	100,0	42,1	29,7	19,0	9,1
Meiilla	100,0	53,1	23,4	18,8	4,7
CENTROS PÚBLICOS DE E. SECUNDARIA					
TOTAL	100,0	39,2	33,3	22,9	4,6
Andalucía	100,0	21,6	54,6	18,1	5,7
Aragón	100,0	58,2	9,3	25,7	6,8
Asturias (Principado de)	100,0	46,6	19,7	30,6	3,1
Balears (Illes)	100,0	48,6	13,7	32,8	4,8
Canarias	100,0	56,1	17,1	19,2	7,6
Cantabria	100,0	41,2	24,0	32,2	2,6
Castilla y León	100,0	49,6	21,4	25,8	3,1
Castilla - La Mancha	100,0	48,2	15,5	28,2	8,1
Cataluña	100,0	46,0	22,1	26,8	5,1
Comunitat Valenciana	100,0	59,5	13,5	24,8	2,2
Extremadura	100,0	6,7	84,3	8,0	1,0
Galicia	100,0	34,9	31,8	28,7	4,6
Madrid (Comunidad de)	100,0	54,4	15,9	25,9	3,8
Murcia (Región de)	100,0	64,0	12,0	20,2	3,8
Navarra (Comunidad Foral de)	100,0	38,3	28,2	30,6	2,9
País Vasco	100,0	39,3	23,3	31,9	5,5
Rioja (La)	100,0	47,4	24,5	19,8	8,3
Ceuta	100,0	43,6	17,8	30,8	7,9
Melilla	100,0	51,0	6,5	35,5	7,1
CENTROS PRIVADOS					
TOTAL	100,0	59,9	14,9	22,2	3,0
Andalucía	100,0	63,3	13,3	20,3	3,1
Aragón	100,0	66,6	11,0	19,0	3,4
Asturias (Principado de)	100,0	59,6	15,3	22,5	2,7
Balears (Illes)	100,0	57,2	13,8	26,8	2,2
Canarias	100,0	63,3	11,6	14,5	10,6
Cantabria	100,0	64,6	16,4	16,9	2,1
Castilla y León	100,0	64,6	15,1	17,7	2,6
Castilla - La Mancha	100,0	60,0	15,3	21,0	3,8
Cataluña	100,0	59,6	14,0	23,6	2,8
Comunitat Valenciana	100,0	59,6	13,6	24,7	2,2
Extremadura	100,0	63,7	12,2	22,2	2,0
Galicia	100,0	60,3	17,8	19,6	2,3
Madrid (Comunidad de)	100,0	59,5	16,4	21,1	3,0
Murcia (Región de)	100,0	62,9	13,5	21,9	1,7
Navarra (Comunidad Foral de)	100,0	56,9	13,9	25,4	3,8
País Vasco	100,0	53,8	17,4	26,3	2,5
Rioja (La)	100,0	51,6	13,3	21,6	13,5
Ceuta	100,0	60,1	4,9	33,7	1,2
Melilla	100,0	74,6	2,5	22,1	0,8

B6.7. Porcentaje de centros con conexión a Internet y tipo de conexión, por titularidad del centro

	Conexión a Internet	Tipo de Conexión (1)			
		Línea telefónica normal	RDSI	ADSL	Otra conexión
TOTAL	99,3	6,4	8,9	86,2	8,7
Andalucía	99,1	3,3	2,5	84,8	8,5
Aragón	100,0	11,8	6,5	88,4	16,7
Asturias (Principado de)	100,0	10,0	2,9	89,8	10,9
Balears (Illes)	100,0	0,6	8,1	93,6	1,4
Canarias	99,6	20,3	4,0	86,2	10,6
Cantabria	98,4	4,4	2,4	91,2	8,8
Castilla y León	100,0	17,4	13,4	86,9	9,2
Castilla - La Mancha	99,6	10,1	14,7	88,4	4,6
Cataluña	99,6	1,6	2,9	88,2	9,7
Comunitat Valenciana	99,3	4,6	8,2	91,4	1,5
Extremadura	99,8	9,9	6,0	43,8	46,2
Comunitat Valenciana	96,4	0,4	15,5	77,3	1,4
Madrid (Comunidad de)	99,6	7,9	28,2	94,5	3,9
Murcia (Región de)	99,8	1,5	2,2	87,5	9,0
Navarra (Comunidad Foral de)	100,0	2,4	9,0	82,8	6,6
País Vasco	99,7	4,2	7,5	88,6	14,4
Rioja (La)	99,1	19,8	5,4	93,7	10,8
Ceuta	100,0	7,1	3,6	100,0	7,1
Melilla	100,0	0,0	0,0	100,0	13,6
CENTROS PÚBLICOS	99,3	7,5	10,4	84,2	9,9
Andalucía	99,2	3,7	2,9	82,8	9,8
Aragón	100,0	14,3	7,5	86,2	21,8
Asturias (Principado de)	100,0	12,0	3,1	92,3	9,5
Balears (Illes)	100,0	0,8	10,6	92,0	1,5
Canarias	99,6	21,6	3,5	85,1	12,1
Cantabria	98,9	4,8	2,7	92,0	9,6
Castilla y León	100,0	21,4	15,9	85,0	10,5
Castilla - La Mancha	99,5	10,9	16,5	88,0	4,2
Cataluña	99,5	1,7	2,8	85,1	12,3
Comunitat Valenciana	99,2	5,5	9,5	90,6	0,8
Extremadura	100,0	11,0	6,6	36,6	52,6
Galicia	96,0	0,0	18,1	77,9	0,0
Madrid (Comunidad de)	99,6	9,6	41,5	93,8	3,6
Murcia (Región de)	100,0	1,6	2,3	86,2	10,3
Navarra (Comunidad Foral de)	100,0	2,7	9,8	79,9	7,6
País Vasco	99,6	5,4	8,1	85,9	14,1
Rioja (La)	98,8	25,3	7,2	98,8	8,4
Ceuta	100,0	9,1	4,5	100,0	9,1
Melilla	100,0	0,0	0,0	100,0	15,8
CENTROS PRIVADOS	99,5	2,7	3,5	93,1	4,6
Andalucía	98,8	0,7	0,5	96,1	1,5
Aragón	100,0	4,0	3,2	95,2	0,8
Asturias (Principado de)	100,0	2,3	2,3	80,5	16,1
Balears (Illes)	100,0	0,0	1,0	97,9	1,0
Canarias	99,3	11,9	6,7	93,3	1,5
Cantabria	96,8	3,2	1,6	88,9	6,3
Castilla y León	100,0	2,5	4,2	93,6	4,2
Castilla - La Mancha	100,0	4,6	3,1	90,8	6,9
Cataluña	100,0	1,4	3,0	96,8	2,3
Comunitat Valenciana	99,5	2,1	4,3	93,6	3,7
Extremadura	98,7	1,3	1,3	96,0	0,0
Galicia	98,1	1,9	5,1	75,1	7,0
Madrid (Comunidad de)	99,7	4,7	4,2	95,6	4,6
Murcia (Región de)	99,1	0,9	1,8	92,9	3,6
Navarra (Comunidad Foral de)	100,0	1,5	6,1	92,4	3,0
País Vasco	100,0	2,1	6,4	93,2	15,0
Rioja (La)	100,0	3,6	0,0	78,6	17,9
Ceuta	100,0	0,0	0,0	100,0	0,0
Melilla	100,0	0,0	0,0	100,0	0,0

(1) Un centro puede tener más de un tipo de conexión.

B6.8. Porcentaje de centros públicos con conexión a Internet por tipo de conexión y tipo de centro

	Conexión a Internet	Tipo de Conexión (1)			Otra conexión
		Línea telefónica normal	RDSI	ADSL	
CENTROS E. PRIMARIA					
TOTAL	99,3	8,7	11,4	81,4	10,2
Andalucía	98,8	5,1	3,3	80,6	9,9
Aragón	100,0	18,2	8,4	82,9	26,6
Asturias (Principado de)	100,0	14,5	2,4	90,3	10,9
Balears (Illes)	100,0	1,0	13,9	91,0	0,5
Canarias	99,5	23,3	2,5	81,6	14,2
Cantabria	98,6	3,6	1,4	89,9	10,1
Castilla y León	100,0	26,1	16,7	80,8	12,0
Castilla - La Mancha	99,4	11,9	19,2	84,8	3,1
Cataluña	99,4	2,2	2,2	82,2	15,1
Comunitat Valenciana	99,3	6,9	11,2	88,4	0,7
Extremadura	100,0	12,7	6,9	33,3	48,8
Galicia	96,8	0,0	24,9	71,9	0,0
Madrid (Comunidad de)	99,5	8,4	44,8	91,6	2,6
Murcia (Región de)	100,0	1,9	2,9	82,8	12,7
Navarra (Comunidad Foral de)	100,0	2,9	11,2	77,6	8,2
Pais Vasco	99,7	5,3	7,8	91,5	3,4
Rioja (La)	100,0	28,1	7,0	100,0	8,8
Ceuta	100,0	6,3	0,0	100,0	12,5
Melilla	100,0	0,0	0,0	100,0	16,7
CENTROS E. SECUNDARIA Y F.P.					
TOTAL	99,3	4,4	7,6	91,6	9,0
Andalucía	100,0	0,4	1,9	88,2	9,4
Aragón	100,0	3,0	5,1	96,0	8,1
Asturias (Principado de)	100,0	3,9	5,2	98,7	5,2
Balears (Illes)	100,0	0,0	0,0	95,2	4,8
Canarias	100,0	16,3	6,9	96,1	5,4
Cantabria	100,0	8,3	6,3	97,9	8,3
Castilla y León	100,0	8,3	13,5	97,0	6,5
Castilla - La Mancha	100,0	7,7	8,2	98,1	7,7
Cataluña	99,8	0,4	4,6	93,9	4,1
Comunitat Valenciana	99,2	1,7	4,8	96,6	0,8
Extremadura	100,0	5,9	5,9	46,3	64,0
Galicia	94,0	0,0	1,1	92,9	0,0
Madrid (Comunidad de)	100,0	12,5	33,9	98,8	5,8
Murcia (Región de)	100,0	0,9	0,0	98,2	1,8
Navarra (Comunidad Foral de)	100,0	1,9	5,6	87,0	5,6
Pais Vasco	99,4	5,5	8,6	74,8	35,0
Rioja (La)	96,2	19,2	7,7	96,2	7,7
Ceuta	100,0	16,7	16,7	100,0	0,0
Melilla	100,0	0,0	0,0	100,0	14,3

(1) Un centro puede tener más de un tipo de conexión.

B6.9. Distribución porcentual de los centros con conexión a Internet según el ancho de banda de la conexión, por titularidad del centro

	56 Kb o menos	Hasta 256 Kb	Hasta 512 Kb	Hasta 2 Mb	Más de 2 Mb
TOTAL	3,6	16,3	23,3	35,3	21,6
Andalucía	4,2	42,9	21,1	24,1	7,7
Aragón	11,8	17,9	30,1	26,1	14,1
Asturias (Principado de)	2,7	9,2	26,8	42,8	18,5
Balears (Illes)	2,8	11,7	21,2	58,9	5,3
Canarias	7,3	14,6	36,7	30,8	10,5
Cantabria	0,4	5,7	34,1	40,7	19,1
Castilla y León	4,5	9,5	29,2	41,7	15,1
Castilla - La Mancha	6,1	15,8	30,6	37,9	9,6
Cataluña	2,2	6,3	13,6	38,5	39,4
Comunitat Valenciana	5,9	11,8	32,5	36,5	13,3
Extremadura	5,6	12,8	15,3	55,1	11,2
Comunitat Valenciana	0,4	16,3	4,2	6,7	72,4
Madrid (Comunidad de)	1,2	8,6	31,3	41,5	17,4
Murcia (Región de)	2,4	7,3	27,4	48,1	14,9
Navarra (Comunidad Foral de)	0,3	40,7	14,8	22,4	21,7
País Vasco	0,5	3,6	15,8	51,2	28,9
Rioja (La)	0,0	18,2	22,7	44,5	14,5
Ceuta	0,0	3,6	25,0	46,4	25,0
Melilla	0,0	0,0	9,1	50,0	40,9
CENTROS PÚBLICOS	4,3	18,0	24,4	34,3	19,0
Andalucía	4,8	44,6	21,8	22,6	6,2
Aragón	14,0	20,5	30,9	24,2	10,4
Asturias (Principado de)	3,1	7,1	27,4	44,0	18,5
Balears (Illes)	3,8	11,8	19,8	61,1	3,4
Canarias	8,1	15,7	37,4	29,5	9,4
Cantabria	0,0	4,9	34,1	43,2	17,8
Castilla y León	5,1	9,6	30,3	41,5	13,5
Castilla - La Mancha	6,7	16,3	31,8	37,0	8,2
Cataluña	2,6	6,8	14,8	40,1	35,6
Comunitat Valenciana	7,3	13,8	36,5	33,5	8,9
Extremadura	5,8	13,7	13,9	55,4	11,2
Galicia	0,0	18,9	2,1	0,0	79,0
Madrid (Comunidad de)	1,8	9,9	36,9	41,4	10,1
Murcia (Región de)	2,7	6,9	25,2	50,9	14,3
Navarra (Comunidad Foral de)	0,4	44,6	16,1	19,6	19,2
País Vasco	0,8	2,9	16,3	59,2	20,8
Rioja (La)	0,0	19,5	26,8	43,9	9,8
Ceuta	0,0	0,0	22,7	54,5	22,7
Melilla	0,0	0,0	5,3	52,6	42,1
CENTROS PRIVADOS	1,2	10,3	19,4	38,7	30,3
Andalucía	0,5	33,6	17,4	32,6	15,9
Aragón	4,8	9,7	27,4	32,3	25,8
Asturias (Principado de)	1,2	17,4	24,4	38,4	18,6
Balears (Illes)	0,0	11,5	25,0	53,1	10,4
Canarias	2,2	8,2	32,8	38,8	17,9
Cantabria	1,6	8,2	34,4	32,8	23,0
Castilla y León	2,1	8,9	25,4	42,4	21,2
Castilla - La Mancha	2,3	13,0	22,9	43,5	18,3
Cataluña	1,1	5,0	10,2	34,1	49,6
Comunitat Valenciana	1,8	6,0	20,2	45,5	26,4
Extremadura	4,1	6,8	25,7	52,7	10,8
Galicia	2,2	5,7	13,1	34,5	44,5
Madrid (Comunidad de)	0,2	6,3	21,2	41,7	30,7
Murcia (Región de)	0,9	9,0	36,9	36,0	17,1
Navarra (Comunidad Foral de)	0,0	27,3	10,6	31,8	30,3
País Vasco	0,0	4,6	15,0	37,5	42,9
Rioja (La)	0,0	14,3	10,7	46,4	28,6
Ceuta	0,0	16,7	33,3	16,7	33,3
Melilla	0,0	0,0	33,3	33,3	33,3

B6.10. Distribución porcentual de los centros públicos con conexión a Internet según el ancho de banda de la conexión, por tipo de centro

	56 Kb o menos	Hasta 256 Kb	Hasta 512 Kb	Hasta 2 Mb	Más de 2 Mb
CENTROS E. PRIMARIA					
TOTAL	5,6	21,4	28,3	30,9	13,9
Andalucía	6,5	50,4	26,9	13,6	2,6
Aragón	18,2	24,8	33,2	17,5	6,3
Asturias (Principado de)	3,2	8,9	33,1	41,1	13,7
Balears (Illes)	5,0	15,1	22,6	55,8	1,5
Canarias	10,3	16,9	40,0	26,6	6,3
Cantabria	0,0	6,6	44,5	39,4	9,5
Castilla y León	6,6	12,4	36,8	39,9	4,3
Castilla - La Mancha	8,6	20,0	37,4	31,7	2,3
Cataluña	3,1	8,5	18,1	40,1	30,3
Comunitat Valenciana	9,1	17,2	37,4	29,8	6,5
Extremadura	7,5	17,4	14,2	50,0	10,9
Galicia	0,0	25,7	2,9	0,0	71,4
Madrid (Comunidad de)	2,2	12,3	44,8	37,2	3,5
Murcia (Región de)	3,2	8,9	29,8	49,7	8,3
Navarra (Comunidad Foral de)	0,6	54,7	16,5	15,9	12,4
País Vasco	1,3	4,4	19,8	66,4	8,2
Rioja (La)	0,0	24,6	33,3	36,8	5,3
Ceuta	0,0	0,0	25,0	62,5	12,5
Melilla	0,0	0,0	0,0	58,3	41,7
CENTROS E. SECUNDARIA Y F.P.					
TOTAL	1,0	8,7	13,8	43,5	33,1
Andalucía	0,7	30,5	9,4	44,3	15,0
Aragón	2,0	8,1	24,2	43,4	22,2
Asturias (Principado de)	2,6	1,3	9,1	53,2	33,8
Balears (Illes)	0,0	1,6	11,1	77,8	9,5
Canarias	1,0	11,8	29,1	38,9	19,2
Cantabria	0,0	0,0	4,2	54,2	41,7
Castilla y León	0,9	1,7	11,7	46,1	39,6
Castilla - La Mancha	1,0	4,8	14,4	53,4	26,4
Cataluña	1,3	1,7	5,2	40,1	51,6
Comunitat Valenciana	2,3	4,3	34,1	43,8	15,6
Extremadura	0,8	2,3	12,9	72,0	12,1
Galicia	0,0	1,1	0,0	0,0	98,9
Madrid (Comunidad de)	0,9	4,3	19,3	50,8	24,8
Murcia (Región de)	0,9	0,0	9,2	55,0	34,9
Navarra (Comunidad Foral de)	0,0	13,0	14,8	31,5	40,7
País Vasco	0,0	0,0	9,3	45,1	45,7
Rioja (La)	0,0	8,0	12,0	60,0	20,0
Ceuta	0,0	0,0	16,7	33,3	50,0
Melilla	0,0	0,0	14,3	42,9	42,9

B6.11. Utilización de Internet y utilización del ordenador de los niños de 10 a 15 años en los tres meses anteriores a la entrevista. Año 2007

TOTAL niños usuarios de INTERNET	UTILIZACIÓN DE INTERNET (% sobre el total de usuarios de Internet) (1)						UTILIZACIÓN DEL ORDENADOR EN LA VIVIENDA (% sobre el total de usuarios de ordenador)	
	Lugar de uso			Tipo de motivo			Para trabajos escolares	Para ocio, música, juegos, ...
	Desde el centro de estudios	Desde la vivienda	Desde otros lugares	Para trabajos escolares	Para ocio, música, juegos, ...	Para otros usos		

POR COMUNIDAD AUTÓNOMA

TOTAL	76,8	54,3	71,3	64,5	90,6	83,6	9,0	90,2	85,0
Andalucía	72,4	44,2	66,7	67,9	90,7	79,8	6,0	89,2	80,3
Aragón	78,0	56,5	80,9	52,4	90,4	78,9	19,7	85,7	82,7
Asturias (Principado de)	83,7	66,7	74,2	62,6	95,5	86,8	6,9	94,9	86,4
Baleares (Illes)	77,5	49,6	81,7	43,7	91,2	92,1	0,0	89,9	85,7
Canarias	72,6	47,9	70,3	81,3	93,1	89,5	11,0	91,5	81,3
Cantabria	83,8	59,7	80,2	62,3	93,5	89,2	9,8	96,5	88,0
Castilla y León	79,2	63,9	63,6	68,7	85,8	83,8	16,7	91,3	89,0
Comunitat Valenciana	73,5	50,7	51,1	71,6	89,8	74,7	7,1	84,7	82,1
Cataluña	86,9	62,0	80,7	51,1	93,1	85,6	3,8	95,8	86,9
Comunitat Valenciana	73,2	52,6	70,2	85,9	85,7	86,9	16,6	85,5	87,9
Extremadura	63,1	66,7	42,3	72,5	87,4	71,2	1,6	90,1	66,9
Galicia	74,5	69,7	57,3	87,3	93,6	87,4	13,4	90,8	85,1
Madrid (Comunidad de)	81,0	51,5	80,0	54,8	90,8	84,1	11,7	91,7	90,6
Murcia (Región de)	60,8	53,8	56,2	68,8	85,0	87,1	10,6	79,1	85,6
Navarra (Comunidad Foral de)	81,3	48,4	75,8	73,1	92,3	81,3	4,1	91,6	81,6
País Vasco	85,5	56,1	86,0	33,4	90,7	82,2	4,7	91,7	88,6
Rioja (La)	75,3	42,6	74,6	55,8	97,6	79,9	21,0	92,9	88,6
Ceuta	61,6	50,5	74,6	55,6	85,4	70,5	0,0	100,0	76,7
Melilla	68,9	55,6	57,6	76,5	93,9	84,5	6,4	86,4	88,2

POR CARACTERÍSTICAS SOCIODEMOGRÁFICAS

TOTAL	76,8	54,3	71,3	64,5	90,6	83,6	9,0	90,2	85,0
Hombres	75,3	54,3	70,7	65,0	88,0	84,4	7,7	87,5	86,1
Mujeres	78,4	54,3	71,9	64,1	93,1	82,8	10,3	92,9	83,8
Más de 100.000 habitantes y capitales de provincia	80,8	52,6	80,1	55,9	91,9	85,0	11,3	92,0	86,6
De 50.000 a 100.000 habitantes	79,2	55,7	75,3	70,0	91,3	85,5	8,5	87,8	87,4
De 20.000 a 50.000 habitantes	71,4	54,5	68,1	78,2	88,7	84,2	5,1	88,5	85,2
De 10.000 a 20.000 habitantes	76,8	56,6	65,5	60,9	87,9	86,3	4,7	88,8	84,6
Menos de 10.000 habitantes	72,4	55,3	56,9	72,1	90,5	77,3	10,2	89,9	80,8

(1) Situaciones no excluyentes

B6.12. Número medio de alumnos por ordenador destinado a tareas de enseñanza y aprendizaje en centros públicos

CENTROS PÚBLICOS E. PRIMARIA

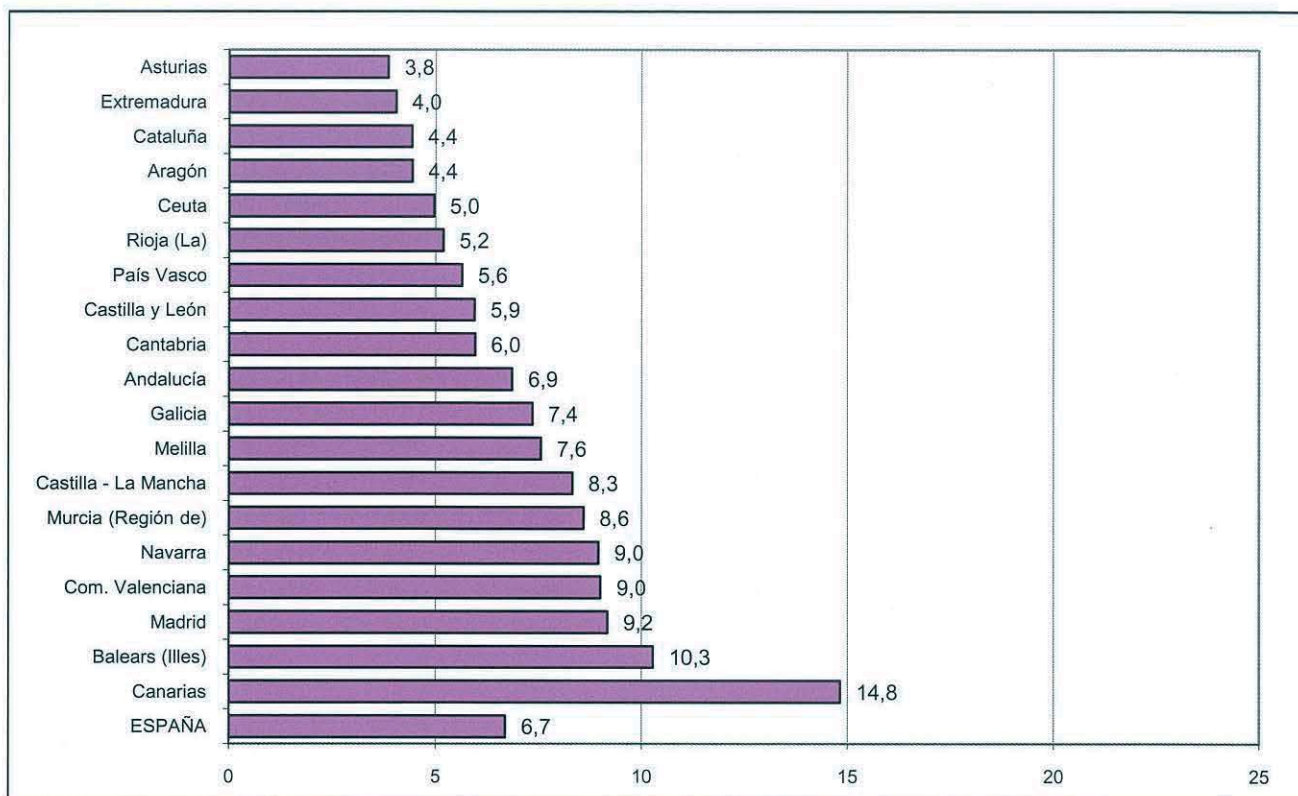

CENTROS PÚBLICOS E. SECUNDARIA

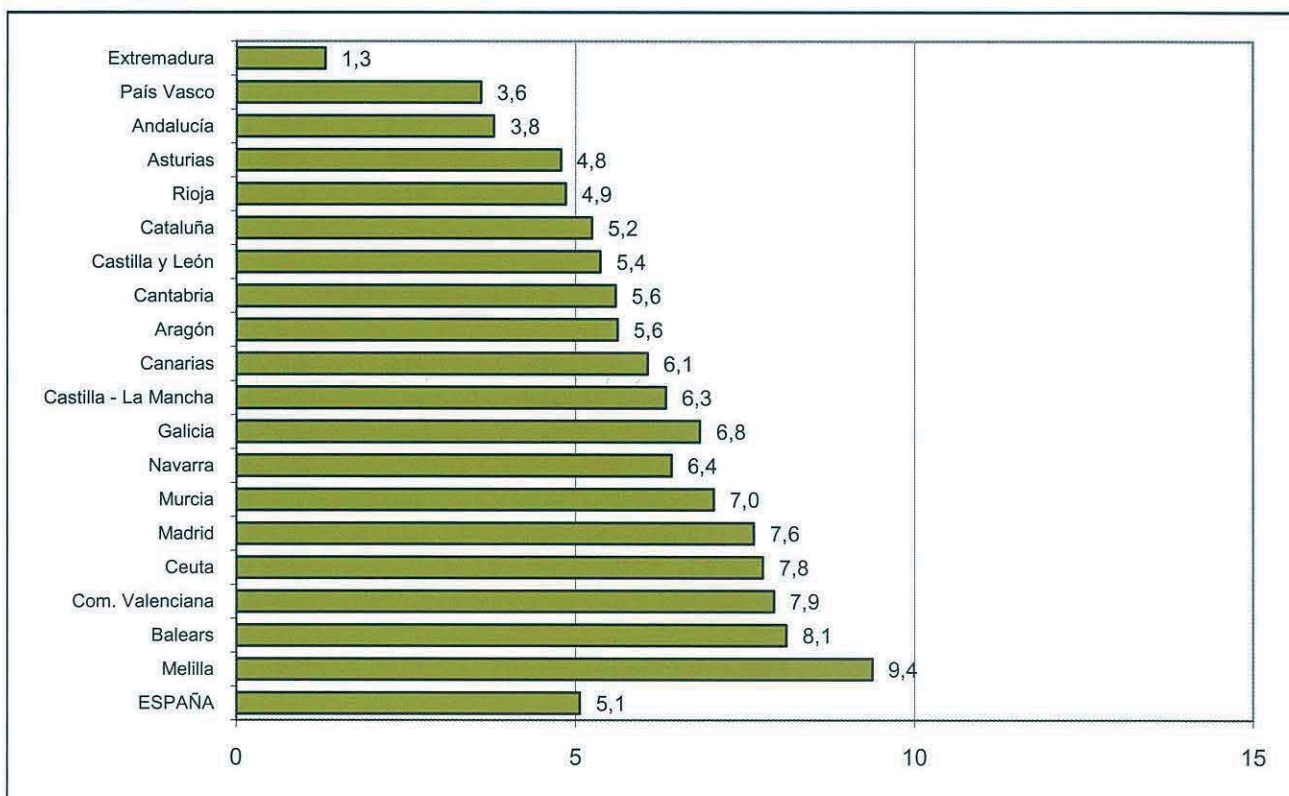

B6.13. Utilización de Internet de los niños de 10 a 15 años en los tres meses anteriores a la entrevista.
Año 2007

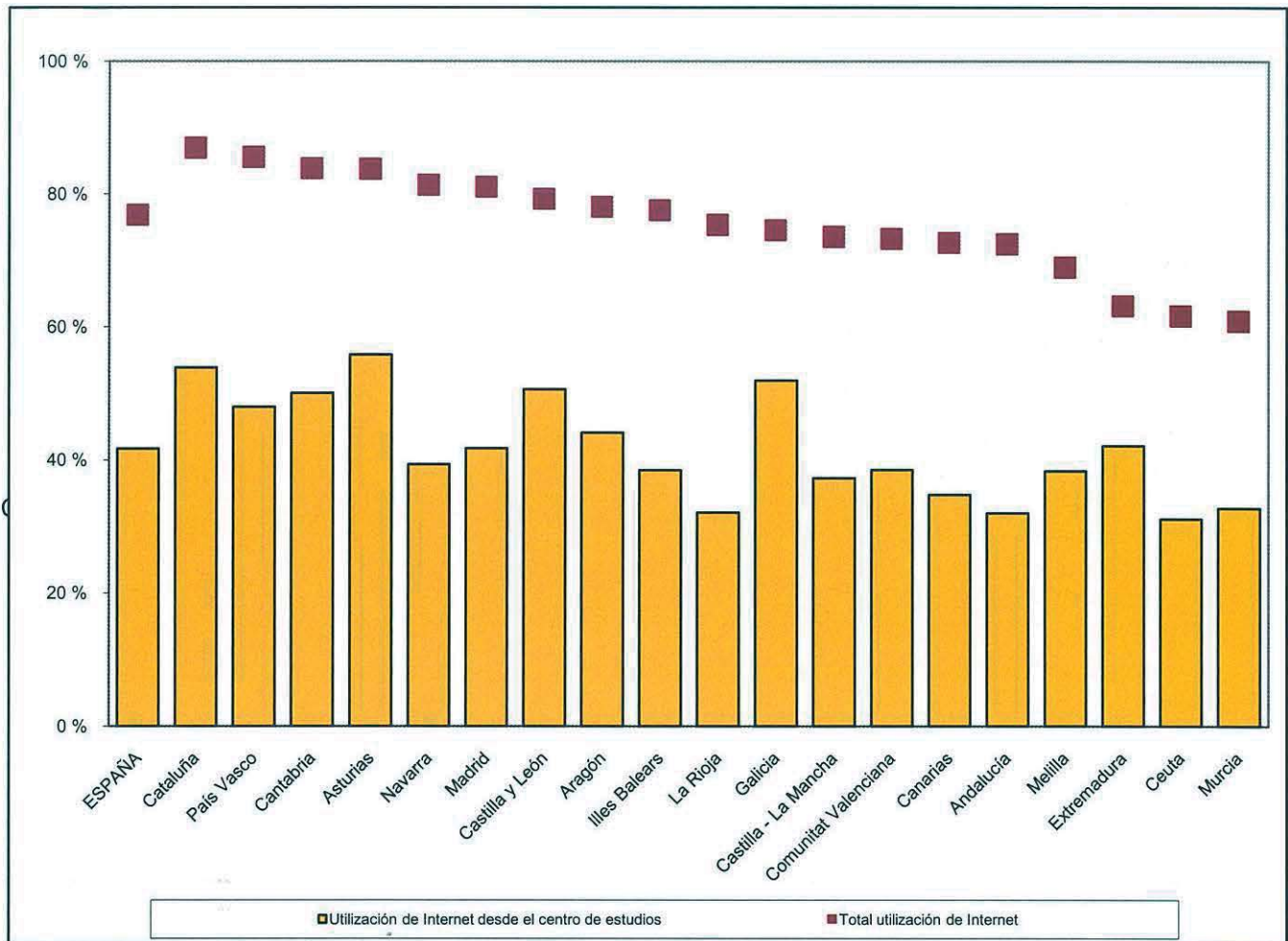

C. ESCOLARIZACIÓN, TRANSICIÓN Y RESULTADOS EN EL SISTEMA EDUCATIVO

- C1. La escolarización en el sistema educativo**
- C2. Las transiciones y los resultados educativos**

C1.0. Contenido, notas explicativas y fuentes de información

En este capítulo se presenta una visión conjunta de la escolarización en los distintos niveles y regímenes del sistema educativo en el curso 2006-07.

Los principales aspectos que se analizan son:

- El volumen de alumnado matriculado en las distintas enseñanzas del sistema educativo (tablas C1.1).
- El nivel de escolarización por edad, sexo y enseñanza (tablas C1.2 a C1.5).
- La escolarización según la titularidad del centro / tipo de financiación de la enseñanza (tabla C1.6).
- La distribución de la escolarización por tamaño del municipio donde está ubicado el centro (tablas C1.7 y C1.8).

Se facilitan las siguientes precisiones técnicas sobre los datos estadísticos de alumnado matriculado:

- El alumnado de E. Infantil se refiere al escolarizado en centros autorizados por las Administraciones educativas.
- Para la cuantificación del nivel de escolarización (datos por edad, tasas de escolarización y esperanza de escolarización), se han tenido en cuenta las enseñanzas de Régimen General, no universitarias y universitarias, los Ciclos Formativos de Artes Plásticas y Diseño, las Enseñanzas Artísticas Superiores y las Enseñanzas Deportivas de Régimen Especial, no considerando la oferta dirigida a adultos o enseñanzas que generalmente son compatibilizadas con otras. Por lo tanto no se incluyen:
 - El grado elemental y medio de la Música y la Danza (8-12 años, g. elemental, y 12-18, g. medio), al coincidir con las edades de escolarización obligatoria en la enseñanza básica, salvo en los dos últimos años del grado medio, aunque éstos también suelen ser compatibilizados con el Bachillerato.
 - Las Enseñanzas de las Escuelas Oficiales de Idiomas al poder ser compatibilizadas con otras enseñanzas, o cursadas como enseñanzas de la oferta de adultos.
 - La Enseñanzas específicas de Educación de Adultos.
- La *edad del alumnado* está referida al 1 de enero de 2007 (para el curso 2006-07), obteniéndose esta información a partir de su año de nacimiento.
- La *tasa neta de escolaridad en una edad y una enseñanza*, es la relación entre el alumnado de esa edad que cursa la enseñanza considerada respecto al total de población de la misma edad.
- Para el cálculo de las tasas netas se han utilizado las *Estimaciones de la población actual calculadas a partir del Censo 2001 del INE y las estimaciones intercensales 1991-2000* al igual que en el resto de la publicación. Estas cifras poblacionales han significado una variación de las tasas de escolarización y una ruptura respecto a tasas calculadas con proyecciones anteriores, lo que ha de ser tenido en cuenta en su comparación con las publicadas en ediciones anteriores.
- La *esperanza de vida escolar a los 6 años* indica el número medio de años de escolarización a partir de los 6 años en el sistema educativo, de acuerdo al nivel de escolarización existente en cada edad en el curso escolar al que está referida la información. En este indicador no se tienen en cuenta los años de escolarización en E. Infantil (ver tabla D1.4).
- La *clasificación por tamaño de municipio* se realiza atendiendo a la población de cada municipio según el Padrón de Habitantes de 2006 del I.N.E.. La única excepción corresponde a las comunidades autónomas de Principado de Asturias, Galicia y Región de Murcia, donde la clasificación se ha realizado sustituyendo el municipio por la entidad singular. En el caso de que un centro docente tenga unidades escolares en distintos municipios (centros rurales agrupados), a efectos de este tratamiento estadístico, se han incluido en el municipio cabecera del centro.

No se incluye en este capítulo información sobre los accesos, progresos, resultados y salidas del sistema educativo, los cuales son abordados en el capítulo siguiente, C2. Más información sobre la variable alumnado matriculado y el análisis de sus características aparece en todos los capítulos del Apartado de *Las Enseñanzas* y del Apartado de *Otros aspectos de la escolarización*.

Fuentes de información:

- *Estadística de la Enseñanza en España niveles no universitarios*. Curso 2006/07. Oficina de Estadística del Ministerio de Educación.
- *Estadística de la Enseñanza Universitaria*. Curso 2006/07. I.N.E.

C1.1. Alumnado matriculado por enseñanza

(continúa)

TOTAL	Total EE. Régimen General no Universitario	E. Infantil	E. Primaria	E. Especial	E.S.O.	Bachillerato (pres.y dist.)	C. Form. F.P. Grado Medio (pres. y dist.)	Programas de Garantía Social	
AMBOS SEXOS									
TOTAL	9.653.368	7.088.662	1.557.257	2.538.033	28.871	1.834.685	630.349	235.224	45.924
Andalucía	1.835.238	1.416.910	267.522	526.781	4.947	400.977	123.327	49.589	6.913
Aragón	261.662	190.290	44.409	67.067	831	46.990	16.060	6.802	1.786
Asturias (Principado de)	170.299	124.726	23.247	42.481	493	33.386	13.326	5.229	707
Balears (Illes)	187.524	153.801	34.402	59.336	518	39.717	11.937	4.632	991
Canarias	446.061	329.799	60.474	122.588	1.295	88.266	31.244	13.072	2.196
Cantabria	100.076	78.848	16.613	26.749	287	20.401	7.783	3.547	467
Castilla y León	496.477	349.196	65.073	119.325	1.170	93.242	39.756	13.637	3.733
Castilla-La Mancha	411.415	324.924	60.989	123.262	1.104	91.405	28.848	9.152	2.269
Cataluña	1.462.696	1.112.151	288.104	389.878	6.828	264.829	86.165	36.209	5.355
Comunitat Valenciana	980.639	735.361	157.981	271.247	2.961	193.959	57.263	26.844	2.512
Extremadura	235.686	184.151	31.594	67.200	704	54.248	17.882	6.281	1.684
Galicia	501.128	371.796	71.884	123.610	1.066	98.392	40.034	16.985	2.368
Madrid (Comunidad de)	1.359.502	973.248	253.192	336.788	4.101	234.736	91.589	20.463	6.150
Murcia (Región de)	317.518	254.191	57.778	94.765	964	64.254	21.230	6.623	2.803
Navarra (Comunidad Foral de)	139.833	94.219	23.397	34.599	335	21.856	7.366	2.980	766
País Vasco	464.486	318.704	84.851	103.859	983	68.898	30.043	10.523	4.131
Rioja (La)	60.595	44.265	8.944	16.366	141	11.183	3.900	1.823	391
Ceuta	19.255	15.939	3.164	6.009	96	3.937	1.247	430	434
Melilla	19.273	16.143	3.639	6.123	47	4.009	1.349	403	268
U.N.E.D. / O. de Cataluña/I.M.P.	184.005	-	-	-	-	-	-	-	-
HOMBRES									
TOTAL	4.696.797	3.613.889	796.887	1.309.274	17.909	942.263	285.695	125.015	30.521
Andalucía	890.813	721.424	136.763	273.351	3.163	206.737	55.433	24.299	4.497
Aragón	126.970	97.100	22.825	34.691	513	23.717	7.225	3.732	1.199
Asturias (Principado de)	83.137	63.866	11.870	22.060	303	17.282	6.020	2.954	490
Balears (Illes)	91.432	78.976	17.569	30.586	341	20.908	5.444	2.396	642
Canarias	213.117	165.745	31.115	63.141	792	44.963	13.592	6.295	1.543
Cantabria	48.799	40.179	8.449	14.015	180	10.593	3.442	1.845	333
Castilla y León	238.830	178.064	33.491	61.791	706	48.206	17.953	7.357	2.427
Castilla-La Mancha	200.060	164.495	31.240	63.827	673	46.513	12.525	4.572	1.413
Cataluña	717.453	573.396	148.177	201.370	4.293	136.948	39.303	21.809	3.588
Comunitat Valenciana	470.558	367.056	79.027	136.482	1.838	98.609	25.075	13.477	1.715
Extremadura	115.440	93.315	16.063	35.023	449	27.525	7.790	3.182	1.067
Galicia	242.840	189.024	36.837	63.861	682	50.336	17.574	9.616	1.602
Madrid (Comunidad de)	665.361	496.917	129.668	173.125	2.437	119.961	43.945	10.788	3.973
Murcia (Región de)	157.330	130.554	29.727	49.744	568	32.978	9.874	3.265	1.812
Navarra (Comunidad Foral de)	68.830	48.533	11.957	17.761	206	11.417	3.292	1.793	524
País Vasco	227.022	166.480	44.070	53.704	597	35.731	14.265	6.349	3.012
Rioja (La)	29.707	22.457	4.575	8.367	91	5.731	1.736	939	286
Ceuta	9.356	8.049	1.663	3.088	52	2.003	609	166	249
Melilla	9.425	8.259	1.801	3.287	25	2.105	598	181	149
U.N.E.D. / O. de Cataluña/I.M.P.	90.317	-	-	-	-	-	-	-	-
MUJERES									
TOTAL	4.956.571	3.474.773	760.370	1.228.759	10.962	892.422	344.654	110.209	15.403
Andalucía	944.425	695.486	130.759	253.430	1.784	194.240	67.894	25.290	2.416
Aragón	134.692	93.190	21.584	32.376	318	23.273	8.835	3.070	587
Asturias (Principado de)	87.162	60.860	11.377	20.421	190	16.104	7.306	2.275	217
Balears (Illes)	96.092	74.825	16.833	28.750	177	18.809	6.493	2.236	349
Canarias	232.944	164.054	29.359	59.447	503	43.303	17.652	6.777	653
Cantabria	51.277	38.669	8.164	12.734	107	9.808	4.341	1.702	134
Castilla y León	257.647	171.132	31.582	57.534	464	45.036	21.803	6.280	1.306
Castilla-La Mancha	211.355	160.429	29.749	59.435	431	44.892	16.323	4.580	856
Cataluña	745.243	538.755	139.927	188.508	2.535	127.881	46.862	14.400	1.767
Comunitat Valenciana	510.081	368.305	78.954	134.765	1.123	95.350	32.188	13.367	797
Extremadura	120.246	90.836	15.531	32.177	255	26.723	10.092	3.099	617
Galicia	258.288	182.772	35.047	59.749	384	48.056	22.460	7.369	766
Madrid (Comunidad de)	694.141	476.331	123.524	163.663	1.664	114.775	47.644	9.675	2.177
Murcia (Región de)	160.188	123.637	28.051	45.021	396	31.276	11.356	3.358	991
Navarra (Comunidad Foral de)	71.003	45.686	11.440	16.838	129	10.439	4.074	1.187	242
País Vasco	237.464	152.224	40.781	50.155	386	33.167	15.778	4.174	1.119
Rioja (La)	30.888	21.808	4.369	7.999	50	5.452	2.164	884	105
Ceuta	9.899	7.890	1.501	2.921	44	1.934	638	264	185
Melilla	9.848	7.884	1.838	2.836	22	1.904	751	222	119
U.N.E.D. / O. de Cataluña/I.M.P.	93.688	-	-	-	-	-	-	-	-

C1.1. Alumnado matriculado por enseñanza

(conclusión)

	C. Form. F.P. Grado Superior (pres. y dist.)	Total E. Universitaria	Primer y Segundo ciclos	Master Oficial	Docto- rado	Total EE. Régimen Especial	Enseñanzas Artísticas	Enseñan- zas Depor- tivas	EE. Escuelas Oficiales de Idiomas	Educación de Adultos- EE. Formales
AMBOS SEXOS										
TOTAL	218.319	1.499.875	1.410.440	16.694	72.741	687.551	311.198	2.314	374.039	377.280
Andalucía	36.854	241.105	227.499	2.375	11.231	82.615	43.611	490	38.514	94.608
Aragón	6.345	33.765	31.944	271	1.550	26.435	10.641	360	15.434	11.172
Asturias (Principado de)	5.857	29.348	27.989	164	1.195	12.450	2.789	110	9.551	3.775
Balears (Illes)	2.268	13.815	13.231	113	471	11.257	2.187	0	9.070	8.651
Canarias	10.664	46.649	44.923	33	1.693	46.358	19.937	0	26.421	23.255
Cantabria	3.001	11.408	10.790	37	581	8.015	1.644	0	6.371	1.805
Castilla y León	13.260	87.933	82.725	411	4.797	44.963	15.743	0	29.220	14.385
Castilla-La Mancha	7.895	30.841	29.908	39	894	29.573	13.040	147	16.386	26.077
Cataluña	34.783	189.320	175.638	3.858	9.824	97.015	55.098	1.007	52.910	62.210
Comunitat Valenciana	22.594	148.310	139.446	2.149	6.715	64.466	20.899	0	43.567	32.502
Extremadura	4.558	24.333	23.186	117	1.030	12.270	2.046	0	10.224	14.932
Galicia	17.457	76.273	71.960	581	3.732	44.075	20.837	64	23.174	8.984
Madrid (Comunidad de)	26.229	255.486	232.449	3.533	19.504	97.820	45.443	26	52.351	32.948
Murcia (Región de)	5.774	39.246	37.374	351	1.521	16.423	3.916	0	12.507	7.658
Navarra (Comunidad Foral de)	2.920	17.992	15.262	1.235	1.495	25.469	12.278	0	13.191	2.153
Pais Vasco	15.416	61.243	58.313	652	2.278	56.459	36.649	110	19.700	28.080
Rioja (La)	1.517	6.843	6.457	0	386	7.405	3.782	0	3.623	2.082
Ceuta	622	1.032	1.032	0	0	1.029	181	0	848	1.255
Melilla	305	928	928	0	0	1.454	477	0	977	748
U.N.E.D. / O. de Cataluña/I.M.P.	-	184.005	179.386	775	3.844	-	-	-	-	-
HOMBRES										
TOTAL	106.325	686.777	643.608	8.110	35.059	254.901	130.148	2.075	122.678	141.230
Andalucía	17.181	109.229	102.535	1.148	5.546	32.487	18.471	459	13.557	27.673
Aragón	3.198	15.169	14.400	84	685	10.072	4.706	306	5.060	4.629
Asturias (Principado de)	2.887	13.196	12.603	77	516	4.246	1.034	100	3.112	1.829
Balears (Illes)	1.090	5.480	5.184	63	233	3.545	815	0	2.730	3.431
Canarias	4.304	20.535	19.714	19	802	17.851	9.149	0	8.702	8.986
Cantabria	1.322	5.516	5.220	21	275	2.322	558	0	1.764	782
Castilla y León	6.133	38.497	36.034	227	2.236	16.599	6.997	0	9.602	5.670
Castilla-La Mancha	3.732	13.559	13.028	35	496	11.890	5.815	147	5.928	10.116
Cataluña	17.908	85.203	78.646	1.789	4.768	35.705	20.528	867	14.310	23.149
Comunitat Valenciana	10.833	69.000	64.944	745	3.311	21.402	9.241	0	12.161	13.100
Extremadura	2.216	11.029	10.511	47	471	4.468	963	0	3.505	6.628
Galicia	8.516	32.544	30.681	227	1.636	16.058	9.057	63	6.938	5.214
Madrid (Comunidad de)	13.020	119.942	108.949	1.871	9.122	36.108	18.019	26	18.063	12.394
Murcia (Región de)	2.586	17.361	16.399	190	772	5.712	1.610	0	4.102	3.703
Navarra (Comunidad Foral de)	1.583	8.591	7.040	823	728	10.628	5.649	0	4.979	1.078
Pais Vasco	8.752	27.761	26.411	261	1.089	21.736	15.501	107	6.128	11.045
Rioja (La)	732	3.215	2.998	0	217	2.942	1.706	0	1.236	1.093
Ceuta	219	326	326	0	0	455	79	0	376	526
Melilla	113	307	307	0	0	675	250	0	425	184
U.N.E.D. / O. de Cataluña/I.M.P.	-	90.317	87.678	483	2.156	-	-	-	-	-
MUJERES										
TOTAL	111.994	813.098	766.832	8.584	37.682	432.650	181.050	239	251.361	236.050
Andalucía	19.673	131.876	124.964	1.227	5.685	50.128	25.140	31	24.957	66.935
Aragón	3.147	18.596	17.544	187	865	16.363	5.935	54	10.374	6.543
Asturias (Principado de)	2.970	16.152	15.386	87	679	8.204	1.755	10	6.439	1.946
Balears (Illes)	1.178	8.335	8.047	50	238	7.712	1.372	0	6.340	5.220
Canarias	6.360	26.114	25.209	14	891	28.507	10.788	0	17.719	14.269
Cantabria	1.679	5.892	5.570	16	306	5.693	1.086	0	4.607	1.023
Castilla y León	7.127	49.436	46.691	184	2.561	28.364	8.746	0	19.618	8.715
Castilla-La Mancha	4.163	17.282	16.880	4	398	17.683	7.225	0	10.458	15.961
Cataluña	16.875	104.117	96.992	2.069	5.056	63.310	34.570	140	28.600	39.061
Comunitat Valenciana	11.761	79.310	74.502	1.404	3.404	43.064	11.658	0	31.406	19.402
Extremadura	2.342	13.304	12.675	70	559	7.802	1.083	0	6.719	8.304
Galicia	8.941	43.729	41.279	354	2.096	28.017	11.780	1	16.236	3.770
Madrid (Comunidad de)	13.209	135.544	123.500	1.662	10.382	61.712	27.424	0	34.288	20.554
Murcia (Región de)	3.188	21.885	20.975	161	749	10.711	2.306	0	8.405	3.955
Navarra (Comunidad Foral de)	1.337	9.401	8.222	412	767	14.841	6.629	0	8.212	1.075
Pais Vasco	6.664	33.482	31.902	391	1.189	34.723	21.148	3	13.572	17.035
Rioja (La)	785	3.628	3.459	0	169	4.463	2.076	0	2.387	989
Ceuta	403	706	706	0	-	574	102	0	472	729
Melilla	192	621	621	0	-	779	227	0	552	564
U.N.E.D. / O. de Cataluña/I.M.P.	-	93.688	91.708	292	1.688	-	-	-	-	-

C1.2. Tasas netas de escolarización por edad y enseñanza

(continúa)

	TOTAL	E. Infantil	E. Primaria	E. Especial	E.S.O.	Bachilleratos (1)	Ciclos Formativos G. Medio - P.G.S. (2)	Ciclos Formativos Grado Superior (3)	E. Universitaria y equivalentes (4)
AMBOS SEXOS									
Menores de 1 año	4,9	4,9	-	-	-	-	-	-	-
De 1 año	17,3	17,3	-	0,0	-	-	-	-	-
De 2 años	32,6	32,5	-	0,0	-	-	-	-	-
De 3 años	96,8	96,7	-	0,1	-	-	-	-	-
De 4 años	98,4	98,2	-	0,2	-	-	-	-	-
De 5 años	97,8	97,4	0,3	0,2	-	-	-	-	-
De 6 años	100,0	0,4	99,4	0,3	-	-	-	-	-
De 7 años	100,0	-	99,7	0,3	-	-	-	-	-
De 8 años	99,9	-	99,5	0,3	-	-	-	-	-
De 9 años	100,0	-	99,6	0,4	-	-	-	-	-
De 10 años	100,0	-	99,6	0,4	-	-	-	-	-
De 11 años	99,9	-	99,3	0,4	0,2	-	-	-	-
De 12 años	99,8	-	16,1	0,5	83,3	-	-	-	-
De 13 años	100,0	-	0,5	0,5	99,0	-	-	-	-
De 14 años	100,0	-	0,0	0,6	99,4	-	-	-	-
De 15 años	98,0	-	-	0,5	97,3	0,1	0,0	-	-
De 16 años	87,6	-	-	0,6	33,8	45,7	7,6	-	-
De 17 años	75,7	-	-	0,5	11,6	50,9	12,6	0,0	0,0
De 18 años	62,5	-	-	0,4	0,6	19,4	13,9	3,6	24,6
De 19 años	53,7	-	-	0,3	-	8,9	9,0	7,3	28,2
De 20 años	47,0	-	-	0,2	-	4,2	5,0	8,2	29,3
De 21 años	39,2	-	-	0,1	-	2,3	2,6	6,7	27,5
De 22 años	33,1	-	-	-	-	1,4	1,4	4,4	25,9
De 23 años	25,5	-	-	-	-	0,9	0,9	3,0	20,8
De 24 años	20,3	-	-	-	-	0,6	0,6	2,0	17,1

(1) Incluye: Bachillerato presencial y a distancia.

(2) Incluye: Ciclos Formativos de F.P. de Grado Medio presencial y a distancia, Ciclos Formativos de Artes Plásticas y Diseño de Grado Medio, E. Deportivas de Grado Medio y Programas de Garantía Social.

(3) Incluye: Ciclos Formativos de F.P. presencial y a distancia, Ciclos Formativos de Artes Plásticas y Diseño de Grado Superior y E. Deportivas de Grado Superior.

(4) Incluye: E. Universitaria de 1º, 2º y 3º ciclos y Máster Oficial, Grado Superior de E. Musicales, Grado Superior de E. de la Danza, Enseñanzas de Arte Dramático, Estudios Superiores de Diseño, de Cerámica y de Conservación y Restauración de Bienes Culturales.

C1.2. Tasas netas de escolarización por edad y enseñanza

	TOTAL	E. Infantil	E. Primaria	E. Especial	E.S.O.	Bachilleratos (1)	Ciclos Formativos G. Medio - P.G.S. (2)	Ciclos Formativos Grado Superior (3)	E. Universitaria y equivalentes (4)
(conclusión)									
HOMBRES									
Menores de 1 año	5,1	5,1	-	0,0	-	-	-	-	-
De 1 año	17,5	17,5	-	0,0	-	-	-	-	-
De 2 años	32,6	32,6	-	0,0	-	-	-	-	-
De 3 años	95,6	95,5	-	0,1	-	-	-	-	-
De 4 años	97,8	97,6	-	0,2	-	-	-	-	-
De 5 años	97,8	97,2	0,3	0,3	-	-	-	-	-
De 6 años	99,9	0,5	99,2	0,3	-	-	-	-	-
De 7 años	100,0	-	99,6	0,4	-	-	-	-	-
De 8 años	100,0	-	99,7	0,4	-	-	-	-	-
De 9 años	100,0	-	99,6	0,4	-	-	-	-	-
De 10 años	100,0	-	99,6	0,4	-	-	-	-	-
De 11 años	100,0	-	99,4	0,5	0,2	-	-	-	-
De 12 años	100,0	-	18,6	0,6	80,8	-	-	-	-
De 13 años	100,0	-	0,5	0,6	98,9	-	-	-	-
De 14 años	100,0	-	0,0	0,6	99,4	-	-	-	-
De 15 años	98,0	-	-	0,7	97,2	0,1	0,0	-	-
De 16 años	84,8	-	-	0,7	35,6	38,7	9,8	-	-
De 17 años	70,6	-	-	0,6	12,0	43,4	14,6	0,0	-
De 18 años	56,6	-	-	0,5	0,6	18,2	15,3	2,9	19,0
De 19 años	47,2	-	-	0,4	-	8,5	9,7	6,5	22,1
De 20 años	40,3	-	-	0,2	-	4,0	5,3	7,8	23,0
De 21 años	33,9	-	-	0,1	-	2,2	2,7	6,6	22,4
De 22 años	29,0	-	-	-	-	1,4	1,3	4,5	21,8
De 23 años	23,1	-	-	-	-	0,9	0,8	3,0	18,5
De 24 años	19,0	-	-	-	-	0,6	0,5	1,9	16,0
MUJERES									
Menores de 1 año	4,8	4,8	-	0,0	-	-	-	-	-
De 1 año	17,0	17,0	-	0,0	-	-	-	-	-
De 2 años	32,5	32,5	-	0,0	-	-	-	-	-
De 3 años	98,1	98,0	-	0,1	-	-	-	-	-
De 4 años	99,1	98,9	-	0,1	-	-	-	-	-
De 5 años	97,9	97,5	0,3	0,2	-	-	-	-	-
De 6 años	100,0	0,4	99,4	0,2	-	-	-	-	-
De 7 años	100,0	-	99,8	0,2	-	-	-	-	-
De 8 años	99,5	-	99,3	0,2	-	-	-	-	-
De 9 años	100,0	-	99,7	0,3	-	-	-	-	-
De 10 años	100,0	-	99,7	0,3	-	-	-	-	-
De 11 años	99,6	-	99,1	0,3	0,2	-	-	-	-
De 12 años	99,5	-	13,4	0,4	85,8	-	-	-	-
De 13 años	100,0	-	0,4	0,4	99,2	-	-	-	-
De 14 años	100,0	-	0,0	0,5	99,5	-	-	-	-
De 15 años	97,9	-	-	0,4	97,4	0,1	0,0	-	-
De 16 años	90,6	-	-	0,4	31,8	53,1	5,3	-	-
De 17 años	81,1	-	-	0,4	11,2	58,9	10,5	0,0	-
De 18 años	68,7	-	-	0,3	0,7	20,6	12,3	4,2	30,5
De 19 años	60,5	-	-	0,3	-	9,4	8,3	8,0	34,5
De 20 años	54,0	-	-	0,2	-	4,5	4,8	8,7	35,9
De 21 años	44,7	-	-	0,1	-	2,4	2,6	6,8	33,0
De 22 años	37,5	-	-	-	-	1,4	1,4	4,3	30,2
De 23 años	28,1	-	-	-	-	0,9	0,9	3,0	23,3
De 24 años	21,6	-	-	-	-	0,6	0,7	2,1	18,3

(1) Incluye: Bachillerato presencial y a distancia.

(2) Incluye: Ciclos Formativos de F.P. de Grado Medio presencial y a distancia, Ciclos Formativos de Artes Plásticas y Diseño de Grado Medio, E. Deportivas de Grado Medio y Programas de Garantía Social.

(3) Incluye: Ciclos Formativos de F.P. presencial y a distancia, Ciclos Formativos de Artes Plásticas y Diseño de Grado Superior y E. Deportivas de Grado Superior.

(4) Incluye: E. Universitaria de 1º, 2º y 3º ciclos y Máster Oficial, Grado Superior de E. Musicales, Grado Superior de E. de la Danza, Enseñanzas de Arte Dramático, Estudios Superiores de Diseño, de Cerámica y de Conservación y Restauración de Bienes Culturales.

C1.3. Alumnado matriculado por edad (1)

(continúa)

	TOTAL	<3 años	3 años	4 años	5 años	6 años	7 años	8 años
AMBOS SEXOS								
TOTAL	8.623.882	253.631	442.100	432.488	430.597	430.462	419.308	405.700
Andalucía	1.664.742	10.844	86.574	85.375	84.773	87.261	85.935	83.383
Aragón	225.618	10.480	11.462	11.143	11.420	11.209	11.016	10.650
Asturias (Principado de)	155.063	1.916	7.168	7.015	7.180	6.856	6.974	6.754
Baleares (Illes)	168.276	3.745	10.185	10.285	10.242	10.147	9.833	9.484
Canarias	377.900	0	19.790	20.251	20.565	20.345	20.448	19.180
Cantabria	90.426	2.431	4.882	4.764	4.545	4.639	4.409	4.241
Castilla y León	438.447	7.098	19.504	19.250	19.198	19.628	19.099	18.811
Castilla-La Mancha	356.763	1.459	20.048	19.721	19.862	20.067	19.992	19.605
Cataluña	1.309.997	73.824	73.958	71.074	69.655	68.837	66.287	63.499
Comunitat Valenciana	888.019	18.543	47.252	46.343	46.153	46.319	44.719	43.626
Extremadura	208.689	884	10.008	10.276	10.455	10.812	10.664	10.594
Galicia	450.043	10.661	20.737	20.047	20.420	20.417	20.196	19.666
Madrid (Comunidad de)	1.232.105	69.293	62.858	60.956	60.459	59.156	56.426	53.808
Murcia (Región de)	294.330	8.286	16.629	16.443	16.483	15.905	15.278	15.237
Navarra (Comunidad Foral de)	112.693	4.936	6.372	6.017	6.075	5.877	5.717	5.706
País Vasco	381.152	28.136	19.623	18.688	18.345	18.232	17.608	16.822
Rioja (La)	51.400	419	2.963	2.806	2.758	2.743	2.737	2.706
Ceuta	16.971	132	1.026	1.029	980	981	1.010	948
Melilla	17.243	544	1.061	1.005	1.029	1.031	960	980
U.N.E.D. / Ob. Cataluña/I.M.P.	184.005	-	-	-	-	-	-	-
HOMBRES								
TOTAL	4.316.567	131.510	224.758	221.416	220.089	221.370	215.271	209.216
Andalucía	833.897	5.588	44.149	43.710	43.354	45.226	44.557	43.010
Aragón	113.010	5.362	5.897	5.751	5.869	5.791	5.712	5.609
Asturias (Principado de)	77.480	993	3.612	3.522	3.755	3.585	3.659	3.464
Baleares (Illes)	84.722	1.900	5.223	5.343	5.134	5.238	4.992	4.889
Canarias	186.937	0	10.143	10.524	10.526	10.514	10.451	9.972
Cantabria	45.741	1.228	2.488	2.457	2.287	2.378	2.276	2.264
Castilla y León	217.158	3.753	9.845	10.005	9.883	10.209	9.795	9.777
Castilla-La Mancha	178.592	713	10.287	10.127	10.163	10.388	10.313	10.055
Cataluña	662.470	38.175	37.911	36.539	35.791	35.267	34.028	32.957
Comunitat Valenciana	437.966	9.569	23.212	23.277	23.153	23.118	22.215	22.016
Extremadura	104.453	454	5.075	5.260	5.291	5.613	5.487	5.473
Galicia	222.433	5.497	10.599	10.248	10.482	10.479	10.354	10.133
Madrid (Comunidad de)	618.109	36.149	31.963	31.034	30.713	30.361	29.069	27.609
Murcia (Región de)	148.337	4.272	8.457	8.528	8.504	8.284	7.958	7.976
Navarra (Comunidad Foral de)	57.355	2.559	3.220	3.078	3.109	3.016	2.961	2.922
País Vasco	194.755	14.745	10.119	9.558	9.603	9.427	9.032	8.705
Rioja (La)	25.783	225	1.493	1.441	1.415	1.436	1.393	1.378
Ceuta	8.375	72	553	506	532	493	498	502
Melilla	8.677	256	512	508	525	547	521	505
U.N.E.D. / Ob. Cataluña/I.M.P.	90.317	-	-	-	-	-	-	-
MUJERES								
TOTAL	4.307.315	122.121	217.342	211.072	210.508	209.092	204.037	196.484
Andalucía	830.845	5.256	42.425	41.665	41.419	42.035	41.378	40.373
Aragón	112.608	5.118	5.565	5.392	5.551	5.418	5.304	5.041
Asturias (Principado de)	77.583	923	3.556	3.493	3.425	3.271	3.315	3.290
Baleares (Illes)	83.554	1.845	4.962	4.942	5.108	4.909	4.841	4.595
Canarias	190.963	0	9.647	9.727	10.039	9.831	9.997	9.208
Cantabria	44.685	1.203	2.394	2.307	2.258	2.261	2.133	1.977
Castilla y León	221.289	3.345	9.659	9.245	9.315	9.419	9.304	9.034
Castilla-La Mancha	178.171	746	9.761	9.594	9.699	9.679	9.679	9.550
Cataluña	647.527	35.649	36.047	34.535	33.864	33.570	32.259	30.542
Comunitat Valenciana	450.053	8.974	24.040	23.066	23.000	23.201	22.504	21.610
Extremadura	104.236	430	4.933	5.016	5.164	5.199	5.177	5.121
Galicia	227.610	5.164	10.138	9.799	9.938	9.938	9.842	9.533
Madrid (Comunidad de)	613.996	33.144	30.895	29.922	29.746	28.795	27.357	26.199
Murcia (Región de)	145.993	4.014	8.172	7.915	7.979	7.621	7.320	7.261
Navarra (Comunidad Foral de)	55.338	2.377	3.152	2.939	2.966	2.861	2.756	2.784
País Vasco	186.397	13.391	9.504	9.130	8.742	8.805	8.576	8.117
Rioja (La)	25.617	194	1.470	1.365	1.343	1.307	1.344	1.328
Ceuta	8.596	60	473	523	448	488	512	446
Melilla	8.566	288	549	497	504	484	439	475
U.N.E.D. / Ob. Cataluña/I.M.P.	93.688	-	-	-	-	-	-	-

(1) Se han considerado las enseñanzas de Régimen General, de Artes Plásticas y Diseño, E. Deportivas y el resto de de estudios superiores de Enseñanzas Artísticas.

C1.3. Alumnado matriculado por edad (1)

(continuación)

	9 años	10 años	11 años	12 años	13 años	14 años	15 años	16 años
AMBOS SEXOS								
TOTAL	411.198	406.078	406.401	412.444	426.134	437.637	429.385	390.855
Andalucía	85.087	84.173	86.257	88.105	92.993	95.180	93.507	83.126
Aragón	10.968	10.830	10.775	11.004	10.975	11.322	10.984	10.247
Asturias (Principado de)	6.921	6.945	6.928	7.171	7.423	7.883	7.993	7.728
Balears (Illes)	9.470	9.181	9.184	9.123	9.258	9.577	9.593	8.239
Canarias	19.411	19.468	19.315	19.813	20.342	21.126	20.644	18.957
Cantabria	4.334	4.290	4.253	4.270	4.559	4.790	4.716	4.733
Castilla y León	19.648	19.491	19.581	20.056	21.008	21.838	21.941	21.426
Castilla-La Mancha	19.823	19.869	20.259	20.558	21.008	21.847	21.435	18.729
Cataluña	63.868	61.955	61.375	61.804	62.245	63.781	62.625	54.992
Comunitat Valenciana	43.785	43.817	43.481	43.998	45.180	46.394	45.358	39.322
Extremadura	10.968	11.123	11.278	11.592	12.132	12.677	12.550	11.831
Galicia	19.937	19.949	20.104	20.845	22.902	23.481	23.595	22.142
Madrid (Comunidad de)	54.305	53.198	52.862	53.386	54.538	55.830	53.635	50.218
Murcia (Región de)	15.352	15.113	14.941	14.648	15.415	15.423	14.707	13.875
Navarra (Comunidad Foral de)	5.637	5.578	5.376	5.411	5.210	5.258	5.281	4.718
País Vasco	16.979	16.613	15.938	16.069	16.258	16.585	16.525	16.363
Rioja (La)	2.729	2.603	2.546	2.683	2.622	2.629	2.584	2.519
Ceuta	975	910	939	929	1.051	1.039	849	832
Melilla	1.001	972	1.009	979	1.015	977	863	858
U.N.E.D. / Ob. Cataluña/I.M.P.	-	-	-	-	-	-	-	-
HOMBRES								
TOTAL	211.232	208.473	209.020	212.523	219.364	224.585	220.847	194.530
Andalucía	43.698	43.390	44.582	45.578	48.257	49.111	48.513	41.360
Aragón	5.609	5.521	5.521	5.595	5.616	5.678	5.510	5.278
Asturias (Principado de)	3.611	3.546	3.568	3.616	3.872	4.027	4.120	3.877
Balears (Illes)	4.850	4.738	4.675	5.114	4.940	4.879	4.981	4.167
Canarias	9.765	9.943	9.830	10.226	10.288	10.830	10.573	9.250
Cantabria	2.320	2.219	2.222	2.206	2.326	2.529	2.464	2.358
Castilla y León	10.125	9.985	10.082	10.390	10.769	11.246	11.431	10.782
Castilla-La Mancha	10.158	10.279	10.440	10.673	10.873	11.182	11.026	9.074
Cataluña	33.038	32.207	31.737	31.623	31.989	32.791	32.431	27.489
Comunitat Valenciana	22.095	22.106	21.866	22.301	23.054	23.671	22.905	19.026
Extremadura	5.798	5.704	5.858	5.987	6.194	6.416	6.369	5.921
Galicia	10.261	10.152	10.372	10.663	11.711	11.951	12.105	10.897
Madrid (Comunidad de)	27.853	27.064	27.182	27.555	27.850	28.586	27.348	25.220
Murcia (Región de)	7.940	8.002	7.776	7.618	8.037	7.997	7.485	6.920
Navarra (Comunidad Foral de)	2.881	2.826	2.752	2.773	2.729	2.720	2.795	2.386
País Vasco	8.805	8.478	8.259	8.288	8.407	8.530	8.537	8.419
Rioja (La)	1.389	1.300	1.298	1.342	1.377	1.350	1.352	1.264
Ceuta	499	471	475	465	534	556	448	412
Melilla	537	542	525	510	541	535	454	430
U.N.E.D. / Ob. Cataluña/I.M.P.	-	-	-	-	-	-	-	-
MUJERES								
TOTAL	199.966	197.605	197.381	199.921	206.770	213.052	208.538	196.325
Andalucía	41.389	40.783	41.675	42.527	44.736	46.069	44.994	41.766
Aragón	5.359	5.309	5.254	5.409	5.359	5.644	5.474	4.969
Asturias (Principado de)	3.310	3.399	3.360	3.555	3.551	3.856	3.873	3.851
Balears (Illes)	4.620	4.443	4.509	4.009	4.318	4.698	4.612	4.072
Canarias	9.646	9.525	9.485	9.587	10.054	10.296	10.071	9.707
Cantabria	2.014	2.071	2.031	2.064	2.233	2.261	2.252	2.375
Castilla y León	9.523	9.506	9.499	9.666	10.239	10.592	10.510	10.644
Castilla-La Mancha	9.665	9.590	9.819	9.885	10.135	10.665	10.409	9.655
Cataluña	30.830	29.748	29.638	30.181	30.256	30.990	30.194	27.503
Comunitat Valenciana	21.690	21.711	21.615	21.697	22.126	22.723	22.453	20.296
Extremadura	5.170	5.419	5.420	5.605	5.938	6.261	6.181	5.910
Galicia	9.676	9.797	9.732	10.182	11.191	11.530	11.490	11.245
Madrid (Comunidad de)	26.452	26.134	25.680	25.831	26.688	27.244	26.287	24.998
Murcia (Región de)	7.412	7.111	7.165	7.030	7.378	7.426	7.222	6.955
Navarra (Comunidad Foral de)	2.756	2.752	2.624	2.638	2.481	2.538	2.486	2.332
País Vasco	8.174	8.135	7.679	7.781	7.851	8.055	7.988	7.944
Rioja (La)	1.340	1.303	1.248	1.341	1.245	1.279	1.232	1.255
Ceuta	476	439	464	464	517	483	401	420
Melilla	464	430	484	469	474	442	409	428
U.N.E.D. / Ob. Cataluña/I.M.P.	-	-	-	-	-	-	-	-

(1) Se han considerado las enseñanzas de Régimen General, de Artes Plásticas y Diseño, E. Deportivas y el resto de de estudios superiores de Enseñanzas Artísticas.

C1.3. Alumnado matriculado por edad (1)

(conclusión)

	17 años	18 años	19 años	20 años	21 años	22 años	23 años	24 años	25 y más años	No consta edad
AMBOS SEXOS										
TOTAL	342.930	290.881	259.232	236.692	207.424	185.822	152.469	128.724	678.016	7.274
Andalucía	69.740	57.524	48.580	43.316	36.906	32.488	26.421	22.116	94.541	537
Aragón	9.388	8.012	6.972	6.354	5.400	4.727	3.937	3.037	13.290	16
Asturias (Principado de)	7.373	6.085	5.893	5.422	4.685	4.195	3.458	2.922	12.175	0
Baleares (Illes)	6.457	4.271	3.305	2.733	2.214	1.972	1.620	1.304	6.854	0
Canarias	16.231	13.237	10.493	8.946	7.475	6.586	5.479	4.563	25.235	0
Cantabria	4.187	3.580	3.160	2.611	2.161	1.844	1.488	1.092	4.447	0
Castilla y León	20.111	17.867	17.201	16.435	14.745	13.050	10.257	8.217	32.977	10
Castilla-La Mancha	16.037	10.561	8.810	7.407	5.809	4.825	3.633	2.995	12.404	0
Cataluña	47.276	39.899	35.231	34.295	29.717	25.815	20.901	18.127	73.581	5.376
Comunitat Valenciana	33.869	28.669	25.289	22.712	20.454	19.652	16.506	14.197	61.196	1.185
Extremadura	10.126	7.297	6.081	5.154	4.381	3.571	2.976	2.492	8.767	0
Galicia	20.366	17.769	17.076	15.001	13.023	11.935	9.669	8.172	31.929	4
Madrid (Comunidad de)	45.658	44.607	42.847	40.079	36.664	34.153	27.417	22.696	86.961	95
Murcia (Región de)	11.647	9.276	8.083	6.912	6.220	5.157	4.514	3.712	15.072	2
Navarra (Comunidad Foral de)	4.482	4.399	3.737	3.362	2.945	2.283	1.805	1.341	5.170	0
País Vasco	16.316	14.857	13.801	13.182	11.206	9.416	7.321	5.546	20.723	0
Rioja (La)	2.226	1.542	1.296	1.081	1.009	789	582	564	4.264	0
Ceuta	708	454	363	305	309	203	161	120	718	0
Melilla	732	434	343	291	217	145	108	105	584	0
U.N.E.D. / Ob. Cataluña/I.M.P.	-	541	671	1.094	1.884	3.016	4.216	5.406	167.128	49
HOMBRES										
TOTAL	164.608	135.464	116.974	103.973	91.894	83.191	70.684	61.949	338.999	4.627
Andalucía	32.896	25.813	20.950	18.486	16.126	14.336	12.191	10.612	48.129	275
Aragón	4.629	3.761	3.152	2.712	2.413	2.193	1.815	1.473	6.543	0
Asturias (Principado de)	3.647	2.968	2.767	2.520	2.138	1.854	1.575	1.328	5.856	0
Baleares (Illes)	3.111	2.043	1.446	1.151	924	825	676	543	2.940	0
Canarias	7.667	5.958	4.596	3.942	3.227	2.788	2.359	2.064	11.501	0
Cantabria	2.026	1.728	1.517	1.239	967	845	706	541	2.150	0
Castilla y León	9.791	8.440	7.613	7.019	6.353	5.554	4.522	3.893	15.893	3
Castilla-La Mancha	7.295	4.845	3.820	3.152	2.533	2.169	1.713	1.442	5.872	0
Cataluña	23.277	19.099	16.391	15.226	13.318	11.765	9.791	8.852	37.183	3.595
Comunitat Valenciana	15.688	13.268	11.435	9.915	9.040	8.904	7.655	6.820	31.034	623
Extremadura	4.667	3.339	2.728	2.236	1.954	1.626	1.427	1.224	4.352	0
Galicia	9.546	8.212	7.758	6.440	5.637	5.252	4.311	3.788	15.581	4
Madrid (Comunidad de)	22.301	20.841	19.686	18.099	16.525	15.706	13.437	11.468	44.395	95
Murcia (Región de)	5.632	4.217	3.425	2.837	2.750	2.244	2.058	1.777	7.641	2
Navarra (Comunidad Foral de)	2.221	2.139	1.707	1.580	1.306	1.090	891	714	2.980	0
País Vasco	8.421	7.405	6.836	6.303	5.342	4.481	3.575	2.881	10.599	0
Rioja (La)	1.088	734	626	495	460	363	288	284	1.992	0
Ceuta	349	191	135	118	132	84	62	48	240	0
Melilla	356	220	135	93	67	53	43	38	224	0
U.N.E.D. / Ob. Cataluña/I.M.P.	-	243	251	410	682	1.059	1.589	2.159	83.894	30
MUJERES										
TOTAL	178.322	155.417	142.258	132.719	115.530	102.631	81.785	66.775	339.017	2.647
Andalucía	36.844	31.711	27.630	24.830	20.780	18.152	14.230	11.504	46.412	262
Aragón	4.759	4.251	3.820	3.642	2.987	2.534	2.122	1.564	6.747	16
Asturias (Principado de)	3.726	3.117	3.126	2.902	2.547	2.341	1.883	1.594	6.319	0
Baleares (Illes)	3.346	2.228	1.859	1.582	1.290	1.147	944	761	3.914	0
Canarias	8.564	7.279	5.897	5.004	4.248	3.798	3.120	2.499	13.734	0
Cantabria	2.161	1.852	1.643	1.372	1.194	999	782	551	2.297	0
Castilla y León	10.320	9.427	9.588	9.416	8.392	7.496	5.735	4.324	17.084	7
Castilla-La Mancha	8.742	5.716	4.990	4.255	3.276	2.656	1.920	1.553	6.532	0
Cataluña	23.999	20.800	18.840	19.069	16.399	14.050	11.110	9.275	36.398	1.781
Comunitat Valenciana	18.181	15.401	13.854	12.797	11.414	10.748	8.851	7.377	30.162	562
Extremadura	5.459	3.958	3.353	2.918	2.427	1.945	1.549	1.268	4.415	0
Galicia	10.820	9.557	9.318	8.561	7.386	6.683	5.358	4.384	16.348	0
Madrid (Comunidad de)	23.357	23.766	23.161	21.980	20.139	18.447	13.980	11.228	42.566	0
Murcia (Región de)	6.015	5.059	4.658	4.075	3.470	2.913	2.456	1.935	7.431	0
Navarra (Comunidad Foral de)	2.261	2.260	2.030	1.782	1.639	1.193	914	627	2.190	0
País Vasco	7.895	7.452	6.965	6.879	5.864	4.935	3.746	2.665	10.124	0
Rioja (La)	1.138	808	670	586	549	426	294	280	2.272	0
Ceuta	359	263	228	187	177	119	99	72	478	0
Melilla	376	214	208	198	150	92	65	67	360	0
U.N.E.D. / Ob. Cataluña/I.M.P.	-	298	420	684	1.202	1.957	2.627	3.247	83.234	19

(1) Se han considerado las enseñanzas de Régimen General, de Artes Plásticas y Diseño, E. Deportivas y el resto de de estudios superiores de Enseñanzas Artísticas.

C1.4. Tasas netas de escolarización en edades significativas (1)

	3 años			15 años			16 años			17 años		
	1996-97	2001-02	2006-07	1996-97	2001-02	2006-07	1996-97	2001-02	2006-07	1996-97	2001-02	2006-07
AMBOS SEXOS												
TOTAL	67,3	92,4	96,8	93,5	97,5	98,0	82,7	88,2	87,6	75,0	75,7	75,7
Andalucía	24,7	79,4	97,9	92,3	96,1	100,0	79,1	86,3	87,6	73,5	72,2	72,7
Aragón	88,2	97,1	99,3	95,7	98,5	98,8	88,7	92,5	90,2	79,6	82,1	81,3
Asturias (Principado de)	85,1	94,6	97,0	98,9	100,0	100,0	92,2	96,4	94,6	85,5	88,2	86,2
Baleares (Illes)	71,0	94,7	91,0	92,1	94,5	92,5	78,6	82,6	78,5	63,5	65,4	61,1
Canarias	63,7	89,8	98,6	96,2	94,9	94,7	83,1	84,6	84,8	73,0	73,3	71,6
Cantabria	85,3	95,0	97,2	97,8	99,2	97,7	90,0	95,1	94,7	80,2	82,3	81,3
Castilla y León	94,8	99,3	100,0	99,2	99,5	100,0	93,0	97,1	96,2	84,5	88,5	87,5
Castilla-La Mancha	75,7	97,7	100,0	89,1	97,3	100,0	75,3	81,9	86,5	65,4	70,9	73,4
Cataluña	100,0	100,0	96,5	92,5	98,9	98,0	80,2	84,3	84,9	70,5	69,2	72,1
Comunitat Valenciana	47,1	89,9	93,8	88,5	97,5	96,8	76,7	84,1	82,7	67,9	69,4	70,4
Extremadura	76,1	93,3	100,0	89,8	96,5	99,7	78,6	84,5	91,5	68,5	71,4	76,8
Galicia	82,5	91,6	99,1	95,7	98,0	99,3	84,8	93,0	90,5	78,5	80,2	80,6
Madrid (Comunidad de)	75,6	96,1	91,0	94,7	98,2	94,5	86,9	92,8	87,3	80,7	82,6	78,2
Murcia (Región de)	66,7	93,6	97,6	89,6	94,8	95,1	77,5	84,3	88,7	67,6	70,2	73,7
Navarra (Comunidad Foral de)	97,1	97,4	100,0	93,6	96,7	100,0	84,2	92,4	88,1	75,8	83,8	82,9
País Vasco	100,0	100,0	99,7	100,0	100,0	99,2	95,8	97,3	96,1	92,2	90,7	93,6
Rioja (La)	94,0	98,7	98,3	99,3	95,6	94,8	89,5	93,5	90,0	83,3	77,6	77,9
Ceuta	50,8	81,4	94,3	81,5	87,1	89,4	65,4	88,7	87,4	55,4	63,9	74,4
Melilla	34,6	84,3	88,1	76,2	86,5	92,8	72,8	74,7	92,7	56,0	64,7	79,7
HOMBRES												
TOTAL	66,6	92,6	95,6	93,9	98,1	98,0	80,6	91,1	84,8	71,7	81,2	70,6
Andalucía	24,2	80,3	96,9	95,4	97,0	100,0	80,3	87,7	84,5	75,1	78,3	66,4
Aragón	88,1	97,4	99,0	95,8	100,0	96,5	87,5	94,0	90,5	77,3	86,9	78,0
Asturias (Principado de)	83,6	94,5	95,3	98,6	100,0	100,0	91,4	97,4	93,1	82,4	92,5	83,5
Baleares (Illes)	70,7	95,1	90,8	90,4	96,1	93,7	74,3	85,5	77,2	58,9	71,9	57,3
Canarias	62,7	89,9	98,2	96,9	96,2	94,2	81,9	85,4	80,4	69,2	77,9	65,9
Cantabria	84,6	94,6	96,2	98,5	97,9	98,9	88,1	97,0	91,5	76,0	88,3	76,8
Castilla y León	93,9	99,2	99,6	99,7	99,2	100,0	90,9	97,5	93,8	80,0	93,3	82,8
Castilla-La Mancha	75,1	97,3	100,0	88,1	98,1	100,0	70,4	87,9	81,3	59,1	78,1	64,7
Cataluña	99,4	100,0	96,0	92,5	99,1	98,5	76,4	88,1	82,3	65,1	74,0	68,7
Comunitat Valenciana	46,1	91,2	89,4	87,2	100,0	95,0	71,4	92,0	77,7	61,8	78,2	63,3
Extremadura	76,3	93,2	98,4	88,3	96,4	98,8	74,2	90,5	89,3	63,9	79,8	68,7
Galicia	81,7	91,7	98,5	96,2	98,0	99,4	81,3	96,5	87,1	72,8	85,9	73,9
Madrid (Comunidad de)	75,1	96,1	90,2	95,0	98,8	94,3	85,1	94,4	85,6	77,6	86,4	74,6
Murcia (Región de)	66,0	92,7	96,1	88,0	94,7	93,4	74,1	88,3	85,2	63,1	76,0	68,6
Navarra (Comunidad Foral de)	96,5	97,8	98,6	90,8	93,5	100,0	82,4	95,1	86,1	71,6	86,0	79,3
País Vasco	100,0	99,7	99,9	100,0	100,0	100,0	96,7	98,0	97,0	91,2	91,7	94,8
Rioja (La)	93,2	98,3	95,9	97,8	94,5	96,0	85,4	97,4	88,0	74,9	84,2	74,0
Ceuta	47,9	77,7	99,1	84,4	81,2	92,4	58,8	85,2	84,4	53,5	65,7	71,2
Melilla	36,6	80,2	83,5	73,6	88,9	94,0	72,7	73,1	89,8	51,3	65,4	75,1
MUJERES												
TOTAL	68,0	92,2	98,1	93,0	96,9	97,9	84,9	85,4	90,6	78,5	70,5	81,1
Andalucía	25,1	78,5	99,0	89,1	95,3	99,3	77,8	85,0	90,8	71,8	66,3	79,3
Aragón	88,3	96,9	99,6	95,6	97,0	100,0	90,0	91,2	89,8	82,1	77,5	84,8
Asturias (Principado de)	86,7	94,7	98,8	99,2	100,0	100,0	93,0	95,4	96,2	88,8	84,2	89,1
Baleares (Illes)	71,3	94,3	91,1	93,8	93,0	91,1	83,0	79,9	79,9	68,3	59,2	65,2
Canarias	64,8	89,6	99,0	95,6	93,7	95,2	84,4	83,8	89,4	76,9	68,9	77,5
Cantabria	86,2	95,3	98,1	97,1	100,0	96,5	92,0	93,2	98,1	84,6	76,6	86,1
Castilla y León	95,7	99,5	100,0	98,7	99,8	100,0	95,2	96,6	98,6	89,2	84,0	92,5
Castilla-La Mancha	76,3	98,1	100,0	90,3	96,5	100,0	80,7	76,2	92,1	72,2	64,1	82,7
Cataluña	100,0	100,0	96,9	92,5	98,6	97,4	84,2	80,6	87,6	76,2	64,5	75,8
Comunitat Valenciana	48,2	88,7	98,5	89,8	94,7	98,7	82,3	76,6	87,9	74,4	61,0	77,9
Extremadura	75,9	93,3	100,0	91,4	96,6	100,0	83,2	79,1	93,9	73,3	63,5	85,4
Galicia	83,4	91,5	99,7	95,1	98,0	99,2	88,4	89,6	94,1	84,4	74,8	87,7
Madrid (Comunidad de)	76,2	96,1	91,8	94,4	97,5	94,6	88,8	91,2	89,0	83,8	78,9	82,1
Murcia (Región de)	67,5	94,5	99,2	91,2	94,9	96,8	81,3	80,5	92,4	72,5	64,7	79,1
Navarra (Comunidad Foral de)	97,7	97,0	100,0	96,6	99,7	97,9	86,1	89,9	90,2	80,3	81,8	86,8
País Vasco	100,0	100,0	99,5	100,0	100,0	98,2	94,7	96,5	95,2	93,3	89,8	92,4
Rioja (La)	94,8	99,0	100,0	100,0	96,7	93,5	94,0	89,8	92,0	92,2	71,5	82,0
Ceuta	53,9	84,9	89,2	78,6	92,9	86,2	72,9	92,3	90,5	57,4	62,2	77,7
Melilla	32,2	88,3	92,9	79,1	84,4	91,5	72,9	76,1	95,7	61,1	64,2	84,5

(1) Se han considerado las enseñanzas de Régimen General, de Artes Plásticas y Diseño, E. Deportivas y el resto de de estudios superiores de Enseñanzas Artísticas.

C1.5. Esperanza de vida escolar en el sistema educativo a los 6 años (1)

	Total		E. no Universitaria		E. Universitaria	
	2001-02	2006-07	2001-02	2006-07	2001-02	2006-07
AMBOS SEXOS						
TOTAL	14,5	14,4	12,7	12,7	1,8	1,7
Andalucía	14,2	14,1	12,5	12,6	1,6	1,5
Aragón	14,8	14,6	12,9	12,9	1,9	1,7
Asturias (Principado de)	15,1	14,8	13,2	13,0	1,9	1,8
Balears (Illes)	12,9	12,3	12,2	11,5	0,7	0,7
Canarias	14,0	13,5	12,8	12,4	1,1	1,1
Cantabria	14,4	14,3	13,1	13,0	1,3	1,3
Castilla y León	15,6	15,5	13,3	13,3	2,3	2,2
Castilla-La Mancha	13,5	13,5	12,4	12,6	1,1	0,9
Cataluña	14,2	14,1	12,5	12,5	1,7	1,6
Comunitat Valenciana	14,3	14,1	12,5	12,4	1,7	1,7
Extremadura	13,9	14,0	12,5	12,8	1,4	1,2
Galicia	14,8	14,8	13,0	13,1	1,8	1,6
Madrid (Comunidad de)	15,3	15,0	12,9	12,5	2,5	2,5
Murcia (Región de)	14,1	14,0	12,5	12,6	1,6	1,5
Navarra (Comunidad Foral de)	14,8	15,0	12,6	12,8	2,2	2,2
País Vasco	15,4	15,5	13,3	13,4	2,1	2,2
Rioja (La)	14,0	13,7	12,8	12,7	1,3	1,0
Ceuta	12,9	13,4	12,4	12,7	0,6	0,7
Melilla	12,4	13,4	11,8	12,7	0,5	0,7
HOMBRES						
TOTAL	14,2	14,0	12,8	12,6	1,5	1,4
Andalucía	13,8	13,7	12,6	12,5	1,4	1,2
Aragón	14,5	14,2	12,9	12,8	1,6	1,4
Asturias (Principado de)	14,8	14,5	13,3	13,0	1,6	1,5
Balears (Illes)	12,6	12,1	12,3	11,6	0,6	0,5
Canarias	13,7	13,1	12,9	12,2	0,9	0,9
Cantabria	14,2	14,0	13,2	12,9	1,2	1,1
Castilla y León	15,1	14,9	13,3	13,2	1,8	1,7
Castilla-La Mancha	13,1	13,1	12,6	12,4	0,9	0,7
Cataluña	13,8	13,8	12,6	12,5	1,4	1,3
Comunitat Valenciana	13,7	13,5	12,8	12,0	1,5	1,4
Extremadura	13,5	13,6	12,7	12,6	1,2	1,0
Galicia	14,3	14,3	13,1	13,0	1,4	1,3
Madrid (Comunidad de)	15,0	14,7	12,9	12,5	2,2	2,2
Murcia (Región de)	13,7	13,6	12,6	12,4	1,3	1,1
Navarra (Comunidad Foral de)	14,4	14,6	12,6	12,8	1,8	1,8
País Vasco	15,2	15,4	13,1	13,6	1,8	1,8
Rioja (La)	13,7	13,5	12,9	12,6	1,1	0,8
Ceuta	12,7	13,0	12,3	12,6	0,3	0,4
Melilla	12,1	12,9	11,9	12,5	0,4	0,4
MUJERES						
TOTAL	14,9	14,8	12,6	12,8	2,1	2,0
Andalucía	14,6	14,6	12,4	12,8	1,9	1,8
Aragón	15,2	15,0	12,8	12,9	2,3	2,1
Asturias (Principado de)	15,5	15,1	13,2	13,0	2,3	2,1
Balears (Illes)	13,2	12,4	12,0	11,5	0,9	0,9
Canarias	14,3	13,9	12,7	12,6	1,4	1,3
Cantabria	14,7	14,5	12,9	13,1	1,4	1,4
Castilla y León	16,1	16,1	13,2	13,4	2,7	2,7
Castilla-La Mancha	13,9	13,9	12,3	12,8	1,3	1,1
Cataluña	14,6	14,4	12,5	12,5	2,0	1,9
Comunitat Valenciana	14,8	14,6	12,2	12,6	2,0	2,0
Extremadura	14,3	14,4	12,3	12,9	1,6	1,4
Galicia	15,2	15,3	12,9	13,2	2,1	2,0
Madrid (Comunidad de)	15,6	15,4	12,8	12,5	2,7	2,9
Murcia (Región de)	14,5	14,6	12,4	12,8	1,9	1,8
Navarra (Comunidad Foral de)	15,3	15,3	12,6	12,8	2,7	2,5
País Vasco	15,6	15,6	13,5	13,1	2,5	2,5
Rioja (La)	14,4	13,9	12,6	12,7	1,5	1,1
Ceuta	13,1	13,9	12,4	12,9	0,9	1,0
Melilla	12,6	13,8	11,7	12,8	0,7	1,0

(1) Se han considerado las enseñanzas de Régimen General, de Artes Plásticas y Diseño, E. Deportivas y el resto de de estudios superiores de Enseñanzas Artísticas.

C1.6. Distribución porcentual del alumnado de enseñanzas de Régimen General por tipo de financiación/titularidad del centro

(continúa)

TOTAL	EE. Régimen General no universitario	Educación Infantil	Educación Primaria	Educación Especial	Educación Secundaria Obligatoria	Bachillerato
% ENSEÑANZA PÚBLICA						
TOTAL	70,8	67,4	64,2	67,1	53,6	73,2
Andalucía	78,9	75,9	75,6	75,4	48,9	81,2
Aragón	68,5	64,7	60,8	65,6	47,9	70,1
Asturias (Principado de)	74,5	69,2	69,2	68,1	54,6	74,9
Balears (Illes)	65,8	63,7	60,3	62,8	24,1	73,5
Canarias	80,4	77,7	74,2	75,0	73,1	85,0
Cantabria	69,2	65,4	65,5	61,8	41,1	80,9
Castilla y León	71,5	67,0	64,7	66,6	60,0	75,8
Castilla-La Mancha	83,8	82,3	80,7	81,8	58,3	88,9
Cataluña	64,9	61,6	60,5	62,7	43,4	63,0
Comunitat Valenciana	72,2	68,5	65,3	68,0	74,2	77,7
Extremadura	81,6	79,4	76,9	78,8	51,4	85,5
Galicia	76,3	71,9	67,9	68,0	57,8	83,7
Madrid (Comunidad de)	59,3	53,9	49,4	53,3	50,6	56,3
Murcia (Región de)	74,7	73,3	69,2	72,2	76,8	86,6
Navarra (Comunidad Foral de)	61,8	65,1	69,9	63,3	57,0	65,1
País Vasco	53,4	49,0	51,0	48,7	45,9	51,3
Rioja (La)	71,1	66,9	62,1	65,9	75,2	77,6
Ceuta	73,1	74,0	70,1	71,2	100,0	92,9
Melilla	84,8	83,9	75,5	80,3	100,0	95,6
U.N.E.D. / Ob. Cataluña/I.M.P.	78,5	-	-	-	-	-
% ENSEÑANZA PRIVADA CONCERTADA						
TOTAL	21,6	26,2	24,0	29,4	45,3	10,4
Andalucía	15,9	18,6	12,3	21,4	51,1	6,8
Aragón	23,3	27,5	21,4	31,4	52,1	8,1
Asturias (Principado de)	20,9	25,9	28,0	29,6	45,4	2,9
Balears (Illes)	29,3	31,9	33,5	34,8	75,9	11,0
Canarias	14,7	16,8	19,0	19,9	26,9	2,1
Cantabria	28,1	32,1	30,4	37,9	41,8	4,8
Castilla y León	23,6	29,6	29,7	32,9	40,0	6,9
Castilla-La Mancha	14,5	15,9	17,0	17,7	41,7	2,6
Cataluña	27,4	32,1	26,6	35,9	56,6	14,6
Comunitat Valenciana	23,0	27,6	25,0	29,9	25,5	19,0
Extremadura	16,4	18,6	19,4	20,7	48,6	3,2
Galicia	19,5	23,5	25,1	30,1	41,6	0,0
Madrid (Comunidad de)	22,4	28,2	24,2	33,4	48,5	8,0
Murcia (Región de)	19,5	22,5	22,6	25,4	4,3	3,4
Navarra (Comunidad Foral de)	28,7	34,2	29,3	36,0	33,4	34,9
País Vasco	42,0	50,1	48,1	50,3	52,4	48,0
Rioja (La)	26,1	30,1	33,2	34,1	24,8	0,0
Ceuta	23,6	25,2	28,2	28,8	0,0	0,0
Melilla	13,7	14,5	18,9	19,7	0,0	0,0
U.N.E.D. / Ob. Cataluña/I.M.P.	0,0	-	-	-	-	-
% ENSEÑANZA PRIVADA NO CONCERTADA						
TOTAL	7,5	6,4	11,9	3,6	1,2	16,4
Andalucía	5,2	5,4	12,1	3,2	0,0	12,1
Aragón	8,2	7,9	17,9	2,9	0,0	21,8
Asturias (Principado de)	4,6	4,9	2,8	2,3	0,0	22,2
Balears (Illes)	4,9	4,3	6,2	2,3	0,0	15,5
Canarias	4,9	5,6	6,8	5,1	0,0	12,8
Cantabria	2,7	2,5	4,1	0,3	17,1	14,2
Castilla y León	4,9	3,4	5,6	0,5	0,0	17,3
Castilla-La Mancha	1,7	1,8	2,3	0,4	0,0	8,6
Cataluña	7,7	6,2	12,8	1,4	0,0	22,4
Comunitat Valenciana	4,8	3,8	9,7	2,1	0,3	3,3
Extremadura	2,0	2,1	3,6	0,5	0,0	11,3
Galicia	4,2	4,7	7,1	1,9	0,7	16,3
Madrid (Comunidad de)	18,3	17,9	26,5	13,3	1,0	35,8
Murcia (Región de)	5,8	4,2	8,2	2,4	19,0	10,0
Navarra (Comunidad Foral de)	9,5	0,7	0,7	0,8	9,6	0,0
País Vasco	4,6	1,0	0,9	0,9	1,7	0,8
Rioja (La)	2,8	3,0	4,7	0,0	0,0	22,4
Ceuta	3,2	0,8	1,7	0,0	0,0	7,1
Melilla	1,5	1,6	5,6	0,0	0,0	4,4
U.N.E.D. / Ob. Cataluña/I.M.P.	21,5	-	-	-	-	-

C1.6. Distribución porcentual del alumnado de enseñanzas de Régimen General por tipo de financiación/titularidad del centro

(conclusión)

	Bachillerato distancia	C.F. Grado Medio	C.F. Grado Superior	C.F. de F.P. a distancia	Programas de Garantía Social	E. Universitaria
% ENSEÑANZA PÚBLICA						
TOTAL	98,1	73,5	77,6	97,7	69,2	87,1
Andalucía	100,0	71,6	82,1	84,8	71,5	96,0
Aragón	100,0	67,7	70,0	100,0	71,3	90,0
Asturias (Principado de)	100,0	74,8	81,7	100,0	60,8	96,7
Balears (Illes)	100,0	84,6	89,8	100,0	86,5	88,3
Canarias	86,0	93,8	95,6	100,0	99,3	99,8
Cantabria	100,0	66,2	73,8	100,0	66,0	95,8
Castilla y León	100,0	67,9	73,4	98,3	52,7	89,3
Castilla-La Mancha	100,0	85,1	91,3	100,0	79,1	100,0
Cataluña	100,0	69,9	69,0	-	61,5	84,1
Comunitat Valenciana	100,0	69,2	83,2	100,0	68,2	90,5
Extremadura	100,0	87,8	92,9	100,0	80,9	98,9
Galicia	100,0	81,9	85,7	-	83,5	97,9
Madrid (Comunidad de)	100,0	72,9	75,1	100,0	67,7	79,9
Murcia (Región de)	100,0	75,8	89,2	100,0	75,8	83,7
Navarra (Comunidad Foral de)	100,0	75,7	75,9	-	61,6	44,7
País Vasco	100,0	57,5	49,2	-	54,1	76,5
Rioja (La)	100,0	68,4	92,5	100,0	62,7	98,2
Ceuta	100,0	100,0	100,0	100,0	44,7	59,3
Melilla	100,0	100,0	100,0	-	100,0	100,0
U.N.E.D. / Ob. Cataluña/I.M.P.	-	-	-	-	-	78,5
% ENSEÑANZA PRIVADA CONCERTADA						
TOTAL	0,0	23,5	17,1	0,0	30,5	-
Andalucía	0,0	26,6	13,2	0,0	28,5	-
Aragón	0,0	28,4	24,4	0,0	28,7	-
Asturias (Principado de)	0,0	20,1	8,3	0,0	39,2	-
Balears (Illes)	0,0	11,8	5,7	0,0	8,1	-
Canarias	0,0	5,6	1,3	0,0	0,7	-
Cantabria	0,0	33,8	25,7	0,0	34,0	-
Castilla y León	0,0	31,4	24,8	0,0	47,3	-
Castilla-La Mancha	0,0	11,9	3,8	0,0	19,8	-
Cataluña	0,0	23,8	23,4	-	38,5	-
Comunitat Valenciana	0,0	26,7	13,9	0,0	31,8	-
Extremadura	0,0	8,8	6,4	0,0	19,1	-
Galicia	0,0	15,1	7,6	-	15,3	-
Madrid (Comunidad de)	0,0	25,8	14,8	0,0	32,3	-
Murcia (Región de)	0,0	22,4	6,1	0,0	24,2	-
Navarra (Comunidad Foral de)	0,0	24,2	19,5	-	38,4	-
País Vasco	0,0	39,4	50,0	-	45,9	-
Rioja (La)	0,0	31,6	7,5	0,0	37,3	-
Ceuta	0,0	0,0	0,0	0,0	55,3	-
Melilla	0,0	0,0	0,0	-	0,0	-
U.N.E.D. / Ob. Cataluña/I.M.P.	-	-	-	-	-	-
% ENSEÑANZA PRIVADA NO CONCERTADA						
TOTAL	1,9	2,9	5,2	2,3	0,2	12,9
Andalucía	0,0	1,8	4,7	15,2	0,0	4,0
Aragón	0,0	3,9	5,7	0,0	0,0	10,0
Asturias (Principado de)	0,0	5,1	10,0	0,0	0,0	3,3
Balears (Illes)	0,0	3,6	4,5	0,0	5,4	11,7
Canarias	14,0	0,6	3,1	0,0	0,0	0,2
Cantabria	0,0	0,0	0,4	0,0	0,0	4,2
Castilla y León	0,0	0,7	1,8	1,7	0,0	10,7
Castilla-La Mancha	0,0	3,1	4,9	0,0	1,1	0,0
Cataluña	0,0	6,3	7,5	-	0,0	15,9
Comunitat Valenciana	0,0	4,1	2,9	0,0	0,0	9,5
Extremadura	0,0	3,4	0,7	0,0	0,0	1,1
Galicia	0,0	3,0	6,7	-	1,1	2,1
Madrid (Comunidad de)	0,0	1,2	10,1	0,0	0,0	20,1
Murcia (Región de)	0,0	1,8	4,7	0,0	0,0	16,3
Navarra (Comunidad Foral de)	0,0	0,2	4,6	-	0,0	55,3
País Vasco	0,0	3,0	0,8	-	0,0	23,5
Rioja (La)	0,0	0,0	0,0	0,0	0,0	1,8
Ceuta	0,0	0,0	0,0	0,0	0,0	40,7
Melilla	0,0	0,0	0,0	-	0,0	0,0
U.N.E.D. / Ob. Cataluña/I.M.P.	-	-	-	-	-	21,5

**C1.7. Distribución porcentual del alumnado matriculado por tamaño de municipio
Enseñanzas de Régimen General no universitarias**

(continúa)

	TOTAL	Hasta 2.000 hab.	De 2.001 a 10.000 hab.	De 10.001 a 25.000 hab.	De 25.001 a 100.000 hab.	Más de 100.000 hab.
TODAS LAS ENSEÑANZAS (1)						
TOTAL	7.015.605	4,1	16,1	14,8	25,3	39,7
Andalucía	1.408.821	1,8	16,4	19,0	24,1	38,7
Aragón	188.527	7,7	15,7	12,8	8,9	55,0
Asturias (Principado de)	123.514	12,7	21,9	2,9	17,1	45,3
Balears (Illes)	152.745	0,7	12,1	16,1	31,3	39,8
Canarias	323.098	0,3	8,7	19,4	33,2	38,5
Cantabria	78.126	5,4	21,1	16,8	22,0	34,7
Castilla y León	344.360	9,7	18,2	7,6	24,4	40,1
Castilla-La Mancha	322.176	8,0	29,4	14,3	38,2	10,1
Cataluña	1.105.073	2,5	13,9	14,8	26,4	42,3
Comunitat Valenciana	733.417	2,3	12,2	20,6	32,8	32,1
Extremadura	182.246	9,5	33,2	14,4	27,7	15,1
Galicia	358.710	19,1	31,8	8,1	16,2	24,9
Madrid (Comunidad de)	964.125	0,6	5,7	5,1	20,0	68,6
Murcia (Región de)	251.574	5,4	23,6	25,8	28,0	17,1
Navarra (Comunidad Foral de)	89.103	5,7	29,5	19,6	7,6	37,6
País Vasco	314.864	2,9	17,2	19,4	24,5	35,9
Rioja (La)	43.829	5,0	22,0	18,9	0,0	54,1
Ceuta	15.383	0,0	0,0	0,0	100,0	0,0
Melilla	15.914	0,0	0,0	0,0	100,0	0,0
E. INFANTIL						
TOTAL	1.541.660	5,1	16,6	14,6	24,9	38,9
Andalucía	267.522	2,2	16,7	19,1	24,7	37,3
Aragón	44.409	10,0	16,1	12,2	7,6	54,2
Asturias (Principado de)	23.247	15,7	20,6	2,7	15,8	45,2
Balears (Illes)	34.402	1,2	14,2	15,7	31,1	37,9
Canarias	60.474	0,3	8,8	20,0	33,7	37,3
Cantabria	16.613	5,5	25,1	16,3	21,3	31,7
Castilla y León	65.073	11,9	18,5	7,5	23,5	38,5
Castilla-La Mancha	60.989	11,5	31,0	13,5	34,4	9,7
Cataluña	288.104	3,9	16,7	14,7	25,9	38,8
Comunitat Valenciana	157.981	3,4	12,8	20,4	32,0	31,3
Extremadura	31.594	14,0	29,6	13,7	25,8	16,9
Galicia	61.223	23,9	31,2	8,0	13,6	23,3
Madrid (Comunidad de)	253.192	0,8	7,1	5,7	21,2	65,1
Murcia (Región de)	57.778	7,4	25,6	25,7	27,1	14,2
Navarra (Comunidad Foral de)	18.461	8,6	34,5	18,6	5,1	33,3
País Vasco	84.851	4,3	18,5	19,9	23,9	33,4
Rioja (La)	8.944	7,5	21,6	16,3	0,0	54,7
Ceuta	3.164	0,0	0,0	0,0	100,0	0,0
Melilla	3.639	0,0	0,0	0,0	100,0	0,0
E. PRIMARIA						
TOTAL	2.538.033	5,8	17,1	15,0	24,8	37,4
Andalucía	526.781	2,6	17,7	19,3	24,3	36,1
Aragón	67.067	11,9	14,8	12,3	8,1	52,8
Asturias (Principado de)	42.481	16,2	21,1	2,7	15,5	44,5
Balears (Illes)	59.336	1,1	14,0	16,6	30,0	38,3
Canarias	122.588	0,4	8,9	20,1	33,8	36,8
Cantabria	26.749	6,1	23,2	17,2	21,7	31,8
Castilla y León	119.325	14,8	18,8	7,2	22,2	36,9
Castilla-La Mancha	123.262	12,3	31,1	13,6	33,9	9,1
Cataluña	389.878	3,7	15,3	15,0	25,9	40,1
Comunitat Valenciana	271.247	3,6	12,8	20,6	32,8	30,3
Extremadura	67.200	15,7	31,8	13,2	24,8	14,4
Galicia	123.610	23,5	32,2	8,0	13,7	22,5
Madrid (Comunidad de)	336.788	0,7	6,3	5,2	20,1	67,6
Murcia (Región de)	94.765	8,5	26,7	25,3	25,1	14,4
Navarra (Comunidad Foral de)	34.599	8,0	33,4	19,3	5,5	33,7
País Vasco	103.859	3,8	17,8	18,9	24,6	34,8
Rioja (La)	16.366	8,2	22,3	18,1	0,0	51,4
Ceuta	6.009	0,0	0,0	0,0	100,0	0,0
Melilla	6.123	0,0	0,0	0,0	100,0	0,0

(1) Incluye el alumnado de E. Especial.

C1.7. Distribución porcentual del alumnado matriculado por tamaño de municipio
Enseñanzas de Régimen General no universitarias

(conclusión)

	TOTAL	Hasta 2.000 hab.	De 2.001 a 10.000 hab.	De 10.001 a 25.000 hab.	De 25.001 a 100.000 hab.	Más de 100.000 hab.
E.S.O.						
TOTAL	1.834.685	4,1	16,1	14,8	25,3	39,7
Andalucía	400.977	1,8	16,4	19,0	24,1	38,7
Aragón	46.990	7,7	15,7	12,8	8,9	55,0
Asturias (Principado de)	33.386	12,7	21,9	2,9	17,1	45,3
Balears (Illes)	39.717	0,7	12,1	16,1	31,3	39,8
Canarias	88.266	0,3	8,7	19,4	33,2	38,5
Cantabria	20.401	5,4	21,1	16,8	22,0	34,7
Castilla y León	93.242	9,7	18,2	7,6	24,4	40,1
Castilla-La Mancha	91.405	8,0	29,4	14,3	38,2	10,1
Cataluña	264.829	2,5	13,9	14,8	26,4	42,3
Comunitat Valenciana	193.959	2,3	12,2	20,6	32,8	32,1
Extremadura	54.248	9,5	33,2	14,4	27,7	15,1
Galicia	98.392	19,1	31,8	8,1	16,2	24,9
Madrid (Comunidad de)	234.736	0,6	5,7	5,1	20,0	68,6
Murcia (Región de)	64.254	5,4	23,6	25,8	28,0	17,1
Navarra (Comunidad Foral de)	21.856	5,7	29,5	19,6	7,6	37,6
País Vasco	68.898	2,9	17,2	19,4	24,5	35,9
Rioja (La)	11.183	5,0	22,0	18,9	0,0	54,1
Ceuta	3.937	0,0	0,0	0,0	100,0	0,0
Melilla	4.009	0,0	0,0	0,0	100,0	0,0
BACHILLERATO (1)						
TOTAL	595.571	5,1	16,6	14,6	24,9	38,9
Andalucía	116.951	2,2	16,7	19,1	24,7	37,3
Aragón	15.038	10,0	16,1	12,2	7,6	54,2
Asturias (Principado de)	12.775	15,7	20,6	2,7	15,8	45,2
Balears (Illes)	10.952	1,2	14,2	15,7	31,1	37,9
Canarias	26.599	0,3	8,8	20,0	33,7	37,3
Cantabria	7.211	5,5	25,1	16,3	21,3	31,7
Castilla y León	35.996	11,9	18,5	7,5	23,5	38,5
Castilla-La Mancha	27.681	11,5	31,0	13,5	34,4	9,7
Cataluña	84.442	3,9	16,7	14,7	25,9	38,8
Comunitat Valenciana	56.287	3,4	12,8	20,4	32,0	31,3
Extremadura	16.902	14,0	29,6	13,7	25,8	16,9
Galicia	37.609	23,9	31,2	8,0	13,6	23,3
Madrid (Comunidad de)	85.410	0,8	7,1	5,7	21,2	65,1
Murcia (Región de)	19.827	7,4	25,6	25,7	27,1	14,2
Navarra (Comunidad Foral de)	7.191	8,6	34,5	18,6	5,1	33,3
País Vasco	28.807	4,3	18,5	19,9	23,9	33,4
Rioja (La)	3.633	7,5	21,6	16,3	0,0	54,7
Ceuta	1.039	0,0	0,0	0,0	100,0	0,0
Melilla	1.221	0,0	0,0	0,0	100,0	0,0
FORMACIÓN PROFESIONAL (2)						
TOTAL	476.785	5,8	17,1	15,0	24,8	37,4
Andalucía	91.643	2,6	17,7	19,3	24,3	36,1
Aragón	14.192	11,9	14,8	12,3	8,1	52,8
Asturias (Principado de)	11.132	16,2	21,1	2,7	15,5	44,5
Balears (Illes)	7.820	1,1	14,0	16,6	30,0	38,3
Canarias	23.876	0,4	8,9	20,1	33,8	36,8
Cantabria	6.865	6,1	23,2	17,2	21,7	31,8
Castilla y León	29.554	14,8	18,8	7,2	22,2	36,9
Castilla-La Mancha	17.735	12,3	31,1	13,6	33,9	9,1
Cataluña (3)	70.992	3,7	15,3	15,0	25,9	40,1
Comunitat Valenciana	50.982	3,6	12,8	20,6	32,8	30,3
Extremadura	11.598	15,7	31,8	13,2	24,8	14,4
Galicia	36.810	23,5	32,2	8,0	13,7	22,5
Madrid (Comunidad de)	49.898	0,7	6,3	5,2	20,1	67,6
Murcia (Región de)	13.986	8,5	26,7	25,3	25,1	14,4
Navarra (Comunidad Foral de)	6.661	8,0	33,4	19,3	5,5	33,7
País Vasco	27.466	3,8	17,8	18,9	24,6	34,8
Rioja (La)	3.562	8,2	22,3	18,1	0,0	51,4
Ceuta	1.138	0,0	0,0	0,0	100,0	0,0
Melilla	875	0,0	0,0	0,0	100,0	0,0

(1) No incluye el régimen de enseñanza a distancia.

(2) Se incluyen las enseñanzas de Ciclos Formativos de F.P. y los Programas de Garantía Social en centros educativos.

(3) En la distribución por tamaño de municipio no se tiene en cuenta el alumnado de Programas de Garantía Social en centros, por no estar disponible.

C1.8. Variación decenal de las tasas netas de escolarización de 16 y 17 años

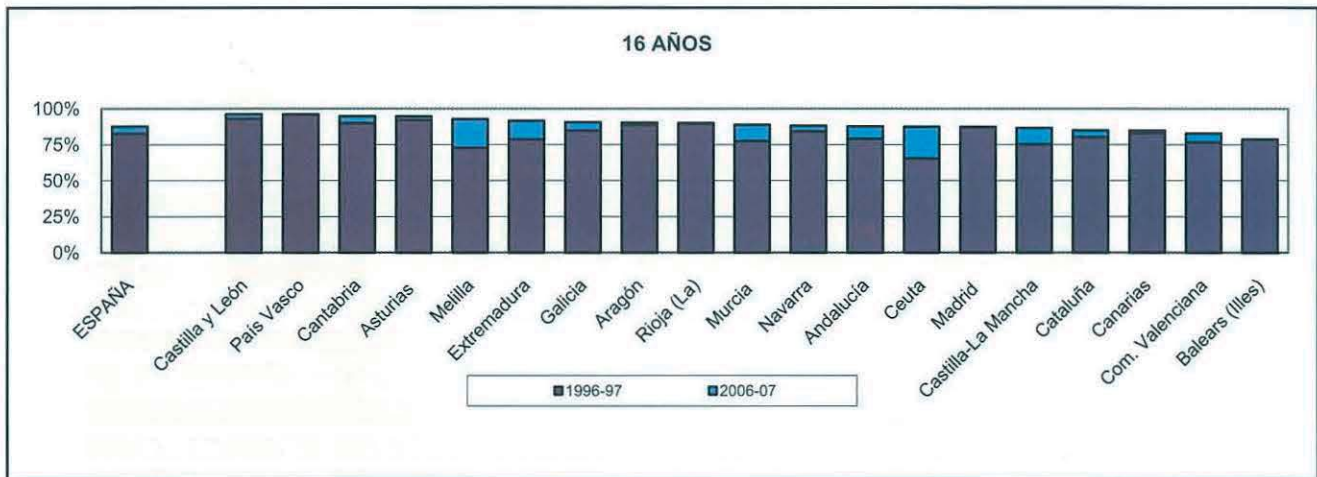

C1.9. Esperanza de vida escolar a los 6 años

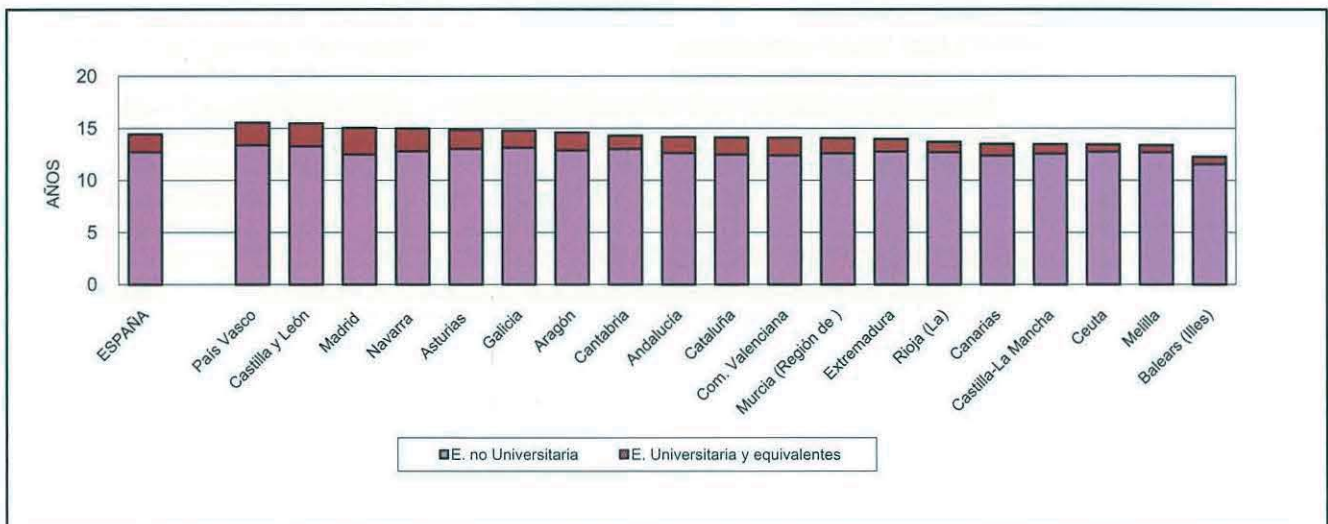

C1.10. Distribución porcentual del alumnado en las distintas ofertas educativas en enseñanzas de Régimen General no universitarias

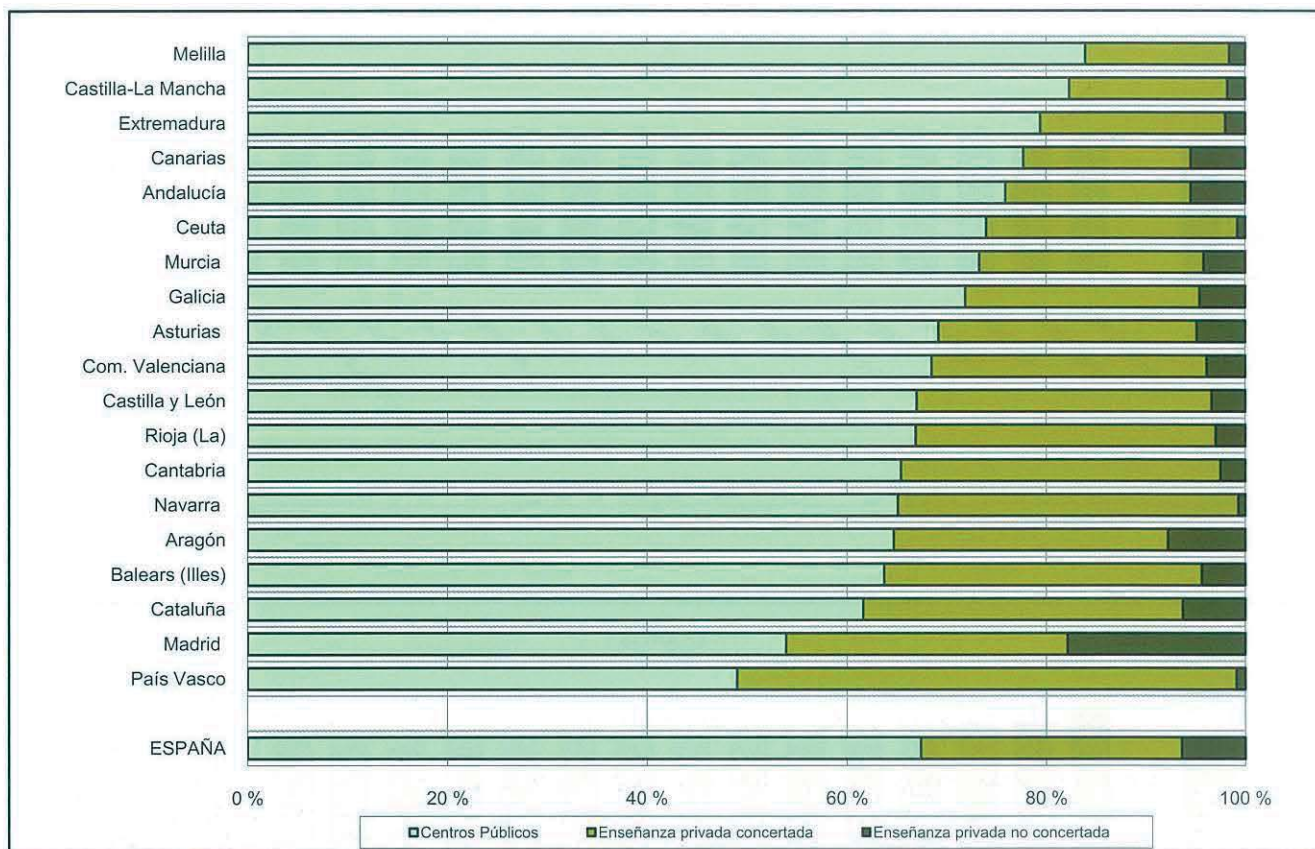

C1.11. Distribución porcentual del alumnado de E. Primaria según tamaño de municipio

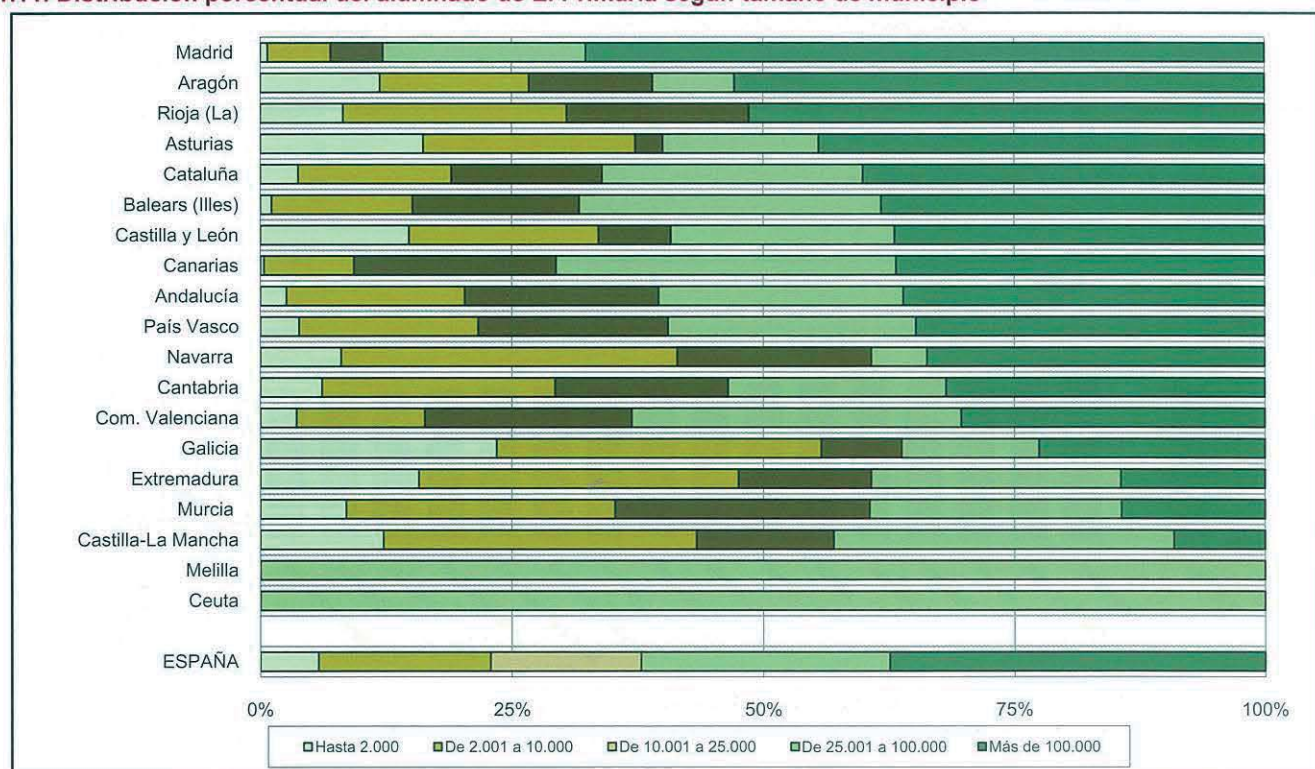

C2.0. Contenido, notas explicativas y fuentes de información

Tras un primer análisis en el capítulo C1 sobre el volumen y el nivel de escolarización del alumnado en las distintas enseñanzas del sistema educativo, en este capítulo se muestra información estadística relativa a los progresos, transiciones y resultados del alumnado en los distintos niveles del sistema educativo.

Se ha optado por presentar un amplio conjunto de indicadores y datos utilizados en el ámbito estadístico para abordar los objetivos planteados en el capítulo, aunque su complejidad, diversidad y similitudes requieren una atención especial por parte del usuario al contenido y objeto de cada uno para evitar posibles confusiones.

Los indicadores que se ofrecen se podrían agrupar según los aspectos que analizan de la siguiente forma:

- Indicadores de progresos y transiciones, medidos a través de la situación del alumnado del sistema educativo en el curso de referencia:
 - Las *tasas de idoneidad en la edad del alumnado* muestran el alumnado que progresa adecuadamente durante la escolaridad obligatoria, de forma que realiza el curso correspondiente a su edad. Se estudia para las edades que marcan el inicio de los Ciclos Segundo y Tercero de la E. Primaria (8 y 10 años), para la edad teórica de comienzo de la E.S.O. (12 años) y para las de los dos últimos cursos de esta etapa (14 y 15 años). Se presenta la información en la tabla C2.1 y en los gráficos C2.9 y C2.10.
 - A los 16 años finaliza teóricamente la enseñanza básica, lo que lleva asociado el comienzo de las transiciones a las enseñanzas post-obligatorias. Para medir estas transiciones se han elaborado los siguientes indicadores:
 - * Las *tasas netas de escolarización de 16 a 22 años por niveles / etapas de enseñanza*, tablas C2.2, muestran como en estas edades se van produciendo las transiciones del alumnado desde la Educación Secundaria Obligatoria, que de forma generalizada cursa toda la población a los 15 años, a las enseñanzas secundarias segunda etapa, fundamentalmente a los 16 y 17 años, y posteriormente a las enseñanzas superiores, a partir de los 18 años.
 - * La *tasa bruta de población que accede a las Enseñanzas Secundarias Segunda Etapa* tabla C2.3, es un indicador del acceso de la población, de cualquier edad, a las enseñanzas del Bachillerato, los Ciclos Formativos de Grado Medio los Programas de Garantía Social. Se ha de tener en cuenta que si se considerara el conjunto de las tres enseñanzas se produciría un efecto «duplicación», debido a la existencia de alumnos que a lo largo de su escolaridad acceden a más de una de estas enseñanzas. Asimismo, se ha de mencionar que una pequeña parte del alumnado que cursa Ciclos Formativos de Grado Medio y Bachillerato no procede directamente de la E.S.O., ya que puede haber obtenido la titulación de Graduado en Secundaria a través de la modalidad de E. de Adultos o, en el caso de los Ciclos Formativos, incorporarse a través de la Prueba de Acceso para personas que carecen de los requisitos académicos. Se incluye también en esta tabla la tasa bruta de acceso a la Educación Superior no Universitaria, que al igual que en el indicador anterior, pretende mostrar una valoración de la población que accede a cursar Ciclos Formativos de Grado Superior.
- Indicadores relativos al nivel formativo alcanzado por la población:
 - El *abandono educativo temprano*: porcentaje de población de 18 a 24 años que no ha completado la Educación Secundaria Segunda Etapa, CINE 3, y no ha seguido ningún tipo de estudio formación en las cuatro últimas semanas (ver tabla C2.4). Este indicador está definido e incluido en indicadores estructurales de la Unión Europea (ver H1.2).
 - *Nivel de formación de la población joven*: porcentaje de población de entre 20 a 24 años que ha completado la Educación Secundaria Segunda Etapa, CINE 3 (ver tabla C2.5). Este indicador también está definido e incluido en los indicadores estructurales de la Unión Europea (ver H1.3).
- Indicadores de los resultados académicos del curso escolar de referencia: se miden a través de la población que consigue las titulaciones que sancionan la superación de las distintas etapas y enseñanzas del sistema educativo. La información que se presenta es la siguiente:
 - Las *tasas brutas de población que se gradúa en cada enseñanza/titulación*, que figuran en la tabla C2.6 se han calculado como la relación entre el alumnado que termina los estudios que se citan, independientemente de su edad, con la población total de la edad teórica de comienzo del último curso de la enseñanza. Las *cifras absolutas de alumnado graduado, asociado a las enseñanzas/titulaciones*, del indicador anterior se facilitan en la tabla C2.7.
 - El *número de graduados en Ciencia y Tecnología por 1.000 habitantes de 20 a 29 años* (C2.8), está incluido y definido en los indicadores estructurales de la Unión Europea (ver H1.4). Para el cálculo de este indicador, se tienen en cuenta los siguientes campos de estudio dentro de Ciencia y Tecnología: *ciencias de la vida, ciencias físicas, matemáticas y estadística, informática e ingeniería y arquitectura*.

C2. LAS TRANSICIONES Y LOS RESULTADOS EDUCATIVOS

Más información sobre resultados académicos aparece en los capítulos específicos de cada enseñanza, que figuran agrupados en el Apartado *Las enseñanzas*.

Se facilitan las siguientes precisiones técnicas sobre los datos estadísticos de este capítulo:

- En las *tasas netas de escolarización de 16 a 22 años por enseñanza* (C2.2), el contenido de cada categoría es el siguiente:
 - *Educación obligatoria*: Educación Secundaria Obligatoria y E. Especial.
 - *Educación secundaria 2.ª etapa*: Bachillerato, Ciclos Formativos de F.P. y de Artes Plásticas y Diseño de Grado Medio, Programas de Garantía Social y Enseñanzas Deportivas de Régimen Especial de Grado Medio
 - *Educación Superior no universitaria*: Ciclos Formativos de F.P. y de Artes Plásticas y Diseño de Grado Superior y Enseñanzas Deportivas de de Régimen Especial de Grado Superior.
 - *Educación Universitaria y equivalentes*: Enseñanzas universitarias, Estudios Superiores de Artes Plásticas y Diseño, Grado Superior de la Música y la Danza y Enseñanzas de Arte Dramático.
- Las edades teóricas de acceso utilizadas en las *tasas brutas de población que accede a una enseñanza* (C2.3) son: 16 años para las Enseñanzas secundarias 2ª etapa y 18 años para la Enseñanza superior no universitaria
- Las edades teóricas de comienzo del último curso utilizadas en las *tasas brutas de población que se gradúa* (C2.6) son las siguientes: Graduado en Secundaria (E.S.O.), 15 años; Bachillerato/C.O.U., 17 años; Técnico Auxiliar (F.P. I), 15 años; Técnico (Ciclos Formativos de Grado Medio), 17 años; Técnico Especialista (F.P. II), 18 años; Técnico Superior (Ciclos Formativos de Grado Superior), 19 años; Diplomados Universitarios y Arquitectos e Ingenieros Técnicos, 20 años; Licenciados Universitarios y Arquitectos e Ingenieros, 22 años.
- En los indicadores C2.6 y C2.7 se incluye también el alumnado que consigue las titulaciones a través del régimen de educación a distancia.
- Para el cálculo de las tasas netas de escolaridad, las tasas brutas de acceso a las Enseñanzas Secundarias Segunda Etapa y a la Educación Superior y las tasas brutas de graduación, se han utilizado las *Estimaciones de la población actual calculadas a partir del Censo 2001 del INE y las estimaciones intercensales 1991-2000*. Estas cifras poblacionales han significado una variación de estas tasas y una ruptura respecto a las tasas basadas en proyecciones anteriores, lo que ha de ser tenido en cuenta en su comparación con las publicadas en ediciones anteriores.

Fuentes de información:

- *Estadística de la Enseñanza en España niveles no universitarios*. Curso 2006/07. Oficina de Estadística del Ministerio de Educación.
- *Encuesta de Población Activa*. Año 2007. I.N.E.: Indicadores de *Abandono educativo temprano* y de *Nivel de formación de la población joven* (metodología EUROSTAT).
- *Estadística de la Enseñanza Universitaria en España*. Curso 2006/07. I.N.E.

C2. LAS TRANSICIONES Y LOS RESULTADOS EDUCATIVOS

C2.1. Tasas de idoneidad en las edades de 8, 10, 12, 14 y 15 años

	8 años		10 años		12 años		14 años		15 años	
	1996-97	2006-07	1996-97	2006-07	1996-97	2006-07	1996-97	2006-07	1996-97	2006-07
AMBOS SEXOS										
TOTAL	96,5	94,5	93,6	90,0	85,7	84,1	71,0	66,5	60,2	57,4
Andalucía	95,0	93,9	92,1	89,1	81,7	82,5	64,0	60,5	53,7	51,1
Aragón	97,5	93,0	95,5	88,0	90,8	82,6	79,1	66,7	69,8	59,1
Asturias (Principado de)	97,6	91,7	95,4	87,6	89,0	83,6	75,2	69,7	64,9	62,1
Balears (Illes)	94,8	91,8	90,0	84,7	81,5	76,2	62,5	62,1	51,3	52,2
Canarias	94,8	91,2	90,3	84,2	76,6	75,9	57,3	58,4	46,4	49,2
Cantabria	97,5	95,1	94,4	90,9	88,2	85,0	72,6	67,0	59,0	58,2
Castilla y León	97,7	93,7	95,1	88,9	88,0	82,9	71,7	66,8	61,2	57,0
Castilla-La Mancha	96,7	92,5	93,2	87,1	86,0	81,2	67,2	63,1	58,0	52,8
Cataluña	97,1	95,6	94,6	92,7	89,5	90,4	81,5	75,2	69,2	68,4
Comunitat Valenciana	97,2	97,8	94,1	94,0	86,8	85,8	73,4	66,3	59,2	55,0
Extremadura	96,9	95,0	93,7	89,8	84,4	83,7	65,1	60,8	56,4	51,4
Galicia	97,0	94,7	93,6	90,4	84,1	83,8	69,3	69,5	58,4	58,9
Madrid (Comunidad de)	97,3	95,2	94,7	90,4	88,8	84,8	73,2	69,4	62,3	59,7
Murcia (Región de)	96,6	91,5	93,3	86,1	83,9	78,3	66,3	61,4	57,2	53,4
Navarra (Comunidad Foral de)	97,7	93,7	95,3	89,5	90,7	85,6	80,9	76,2	74,2	66,7
País Vasco	97,8	94,8	95,9	92,1	90,4	87,8	81,4	77,3	69,4	70,7
Rioja (La)	97,2	94,4	95,3	92,3	89,4	87,2	77,1	67,4	69,2	58,9
Ceuta	92,8	91,0	87,6	83,6	66,0	70,1	52,9	56,2	48,7	49,1
Melilla	92,4	91,6	84,4	86,1	73,2	80,5	46,2	57,1	48,1	49,2
HOMBRES										
TOTAL	95,8	93,5	92,3	88,4	82,8	81,5	66,1	61,2	55,1	51,4
Andalucía	93,8	92,8	90,6	87,0	78,4	79,4	59,9	55,0	50,5	45,2
Aragón	97,2	92,3	94,6	86,8	88,6	80,1	75,0	61,5	65,0	52,7
Asturias (Principado de)	97,1	90,2	94,4	86,1	86,6	81,2	70,1	64,6	57,8	56,1
Balears (Illes)	93,5	90,2	88,5	82,4	77,4	74,7	55,3	56,0	43,2	44,9
Canarias	93,4	89,3	87,8	80,9	71,7	71,7	50,0	52,0	39,7	43,1
Cantabria	97,0	94,9	93,5	89,9	85,9	83,4	66,9	63,4	51,7	52,7
Castilla y León	97,2	92,5	94,1	87,2	85,1	80,3	66,2	60,9	55,5	50,7
Castilla-La Mancha	96,0	91,2	91,7	85,0	83,2	78,1	60,4	56,7	51,7	45,7
Cataluña	96,5	94,9	93,5	92,0	87,6	89,3	78,1	70,8	64,5	62,7
Comunitat Valenciana	96,7	97,4	93,0	93,3	83,9	83,9	68,5	60,5	53,7	48,2
Extremadura	96,0	93,8	92,3	87,5	81,1	80,1	58,7	53,6	49,0	44,0
Galicia	96,2	93,8	91,9	88,4	80,2	79,9	62,4	63,0	51,6	52,2
Madrid (Comunidad de)	96,8	94,5	93,7	89,3	86,6	83,0	69,0	65,3	57,6	55,2
Murcia (Región de)	95,8	90,7	91,7	83,8	80,1	74,3	59,4	55,9	51,9	47,1
Navarra (Comunidad Foral de)	97,3	92,7	94,0	87,6	89,3	83,8	76,0	72,5	69,9	60,6
País Vasco	97,5	94,1	95,1	91,3	88,9	85,5	78,4	72,7	64,2	64,7
Rioja (La)	96,8	94,1	94,4	90,9	86,6	85,0	72,0	63,3	63,9	51,3
Ceuta	92,0	89,0	85,0	81,2	65,1	63,6	48,9	48,6	46,7	45,7
Melilla	91,2	90,0	81,9	83,9	72,1	76,3	41,0	51,1	45,0	42,0
MUJERES										
TOTAL	97,3	95,5	95,0	91,6	88,8	86,8	76,3	72,2	65,6	63,8
Andalucía	96,2	95,1	93,8	91,3	85,3	85,9	68,7	66,5	57,2	57,5
Aragón	97,8	93,8	96,4	89,2	93,1	85,3	83,4	72,0	75,0	65,5
Asturias (Principado de)	98,1	93,1	96,4	89,1	91,5	86,1	80,7	75,0	72,3	68,4
Balears (Illes)	96,1	93,6	91,6	87,2	85,7	78,1	70,1	68,3	59,4	59,9
Canarias	96,2	93,4	92,9	87,6	81,7	80,4	64,7	65,1	53,4	55,6
Cantabria	97,9	95,3	95,3	92,0	90,7	86,7	78,7	71,1	66,8	64,2
Castilla y León	98,1	95,0	96,2	90,7	91,1	85,6	77,4	73,0	67,3	64,0
Castilla-La Mancha	97,4	93,9	94,9	89,3	89,0	84,6	74,7	69,7	64,5	60,3
Cataluña	97,8	96,4	95,7	93,5	91,6	91,5	85,0	79,9	74,1	74,5
Comunitat Valenciana	97,7	98,1	95,3	94,7	89,9	87,8	78,5	72,2	64,9	61,9
Extremadura	97,8	96,4	95,1	92,3	88,0	87,4	72,0	68,2	64,0	59,0
Galicia	97,7	95,6	95,4	92,4	88,3	87,8	76,7	76,2	65,6	65,9
Madrid (Comunidad de)	97,8	96,0	95,7	91,6	91,1	86,7	77,7	73,8	67,2	64,3
Murcia (Región de)	97,5	92,5	95,0	88,7	87,9	82,5	73,7	67,4	62,8	59,9
Navarra (Comunidad Foral de)	98,2	94,7	96,8	91,5	92,3	87,5	86,3	80,2	78,5	73,5
País Vasco	98,2	95,6	96,7	93,1	92,0	90,2	84,6	82,0	74,8	77,1
Rioja (La)	97,5	94,8	96,3	93,6	92,4	89,4	82,6	71,8	74,5	67,2

C2. LAS TRANSICIONES Y LOS RESULTADOS EDUCATIVOS

C2.2. Tasas netas de escolarización de 16 a 22 años, por niveles/etapas. Curso 2006-07

(continua)

	16 años		17 años		18 años				19 años		
	Educac. Obligatoria (1)	Educ. Secundaria 2ª Etapa	Educac. Obligatoria (1)	Educ. Secundaria 2ª Etapa	Educac. Obligatoria (1)	Educ. Secundaria 2ª Etapa	Educ. Superior no univ.	E. Universitaria y equiv.	Educ. Secundaria 2ª Etapa	Educ. Superior no univ.	E. Universitaria y equiv.
AMBOS SEXOS											
TOTAL	34,3	53,3	12,1	63,5	1,1	33,3	3,6	24,6	18,3	7,3	28,2
Andalucía	39,1	48,4	12,3	60,3	1,4	32,9	3,1	21,5	17,6	6,0	24,9
Aragón	30,4	59,7	12,5	68,7	0,7	34,6	4,6	27,2	18,1	8,9	28,8
Asturias (Principado de)	34,2	60,4	17,7	68,5	1,1	33,2	5,2	27,6	20,1	9,8	30,9
Balears (Illes)	33,2	45,3	10,3	50,8	0,6	28,4	0,8	9,7	15,4	2,3	11,8
Canarias	38,2	46,7	13,0	58,4	0,9	35,9	3,2	16,8	19,7	5,8	18,2
Cantabria	39,2	55,5	16,3	65,0	1,6	40,3	5,0	19,6	24,9	9,0	21,8
Castilla y León	35,9	60,3	18,3	69,2	1,3	40,2	4,0	29,2	26,7	8,1	33,7
Castilla-La Mancha	35,3	51,2	15,3	58,1	0,9	31,2	2,6	12,8	17,6	5,7	15,5
Cataluña	29,9	55,0	6,5	65,6	1,1	31,3	4,1	22,8	14,8	8,0	27,3
Comunitat Valenciana	34,8	47,9	8,7	61,7	0,4	30,7	2,9	24,0	14,7	6,4	28,3
Extremadura	40,2	51,4	16,7	60,1	1,4	35,6	2,4	14,8	20,6	4,9	19,0
Galicia	33,1	57,4	14,0	66,5	0,9	37,2	5,1	24,5	23,9	10,7	27,4
Madrid (Comunidad de)	32,2	55,1	15,0	63,2	1,1	31,9	2,9	38,1	18,5	6,7	42,8
Murcia (Región de)	34,2	54,5	14,0	59,6	1,5	32,2	2,8	21,1	17,8	6,1	25,1
Navarra (Comunidad Foral de)	25,4	62,6	6,3	76,6	0,5	34,6	6,0	38,9	13,9	12,2	39,4
País Vasco	25,5	70,6	9,1	84,5	0,7	36,9	7,8	36,5	21,6	14,3	36,4
Rioja (La)	27,2	62,8	10,4	67,4	0,9	32,5	3,5	15,4	17,9	7,6	16,7
Ceuta	31,3	56,1	10,4	64,0	0,4	36,1	1,7	8,9	20,0	4,9	12,0
Melilla	29,4	63,3	11,4	68,2	1,3	33,8	1,6	10,0	20,2	3,9	12,0
HOMBRES											
TOTAL	36,3	48,5	12,5	58,0	1,1	33,5	2,9	19,0	18,6	6,5	22,1
Andalucía	40,9	43,6	12,7	53,7	1,5	31,4	2,3	16,1	16,7	4,9	19,0
Aragón	31,8	58,7	12,8	65,1	0,8	35,0	4,0	21,5	18,2	8,8	22,2
Asturias (Principado de)	38,3	54,9	20,0	63,5	1,1	35,7	4,7	22,4	21,6	9,4	24,6
Balears (Illes)	34,9	42,3	10,4	46,8	0,7	28,9	0,7	6,6	14,9	2,2	8,2
Canarias	39,6	40,9	14,0	51,9	0,9	34,9	2,2	12,1	19,7	4,3	13,6
Cantabria	41,6	49,9	16,3	60,4	1,6	39,1	3,8	17,9	25,6	7,6	19,2
Castilla y León	37,9	55,9	19,3	63,4	1,3	41,8	3,5	22,2	26,8	7,1	25,1
Castilla-La Mancha	35,0	46,3	13,9	50,8	0,8	29,3	2,3	9,9	16,3	5,1	11,5
Cataluña	33,4	48,9	7,2	61,5	1,2	33,5	3,3	16,9	16,7	7,3	21,4
Comunitat Valenciana	36,7	41,1	8,7	54,6	0,5	30,1	2,4	19,3	14,8	5,6	23,1
Extremadura	41,8	47,4	16,4	52,3	1,5	33,0	2,2	11,4	19,4	4,8	14,5
Galicia	35,9	51,2	15,5	58,3	1,1	38,7	4,2	17,3	25,8	9,3	20,1
Madrid (Comunidad de)	33,4	52,2	15,1	59,3	1,2	32,9	2,4	31,2	19,0	6,0	36,2
Murcia (Región de)	35,0	50,3	14,4	54,2	1,3	32,3	2,0	14,8	17,2	4,6	18,0
Navarra (Comunidad Foral de)	28,2	57,9	7,4	72,0	0,5	37,3	5,1	32,2	14,7	11,7	31,6
País Vasco	29,4	67,6	10,3	84,5	0,8	41,9	8,2	29,1	25,6	15,9	28,8
Rioja (La)	26,7	61,3	10,7	63,2	1,1	31,2	3,4	12,7	18,2	8,1	13,2
Ceuta	30,9	53,5	9,6	61,6	0,2	31,7	1,2	5,7	18,1	4,4	4,4
Melilla	28,6	61,2	11,2	63,9	1,5	38,1	1,5	5,5	16,5	3,9	7,1
MUJERES											
TOTAL	32,2	58,4	11,6	69,4	1,0	32,9	4,2	30,5	17,9	8,0	34,5
Andalucía	37,2	53,6	12,0	67,4	1,4	34,4	3,8	27,2	18,6	7,1	31,1
Aragón	29,0	60,8	12,2	72,5	0,6	34,3	5,1	33,4	18,0	9,0	35,7
Asturias (Principado de)	30,0	66,1	15,4	73,7	1,1	30,6	5,7	33,0	18,5	10,2	37,4
Balears (Illes)	31,4	48,4	10,2	54,9	0,4	27,8	0,9	13,0	15,9	2,4	15,5
Canarias	36,7	52,8	12,1	65,3	0,8	37,0	4,3	21,7	19,7	7,4	23,0
Cantabria	36,7	61,4	16,3	69,8	1,5	41,6	6,3	21,3	24,3	10,3	24,6
Castilla y León	33,7	65,0	17,2	75,2	1,3	38,5	4,5	36,6	26,6	9,2	42,8
Castilla-La Mancha	35,7	56,5	16,7	65,9	1,0	33,2	3,0	15,9	19,0	6,3	19,8
Cataluña	26,2	61,4	5,8	70,0	0,9	28,9	4,9	29,0	12,9	8,6	33,5
Comunitat Valenciana	32,7	55,2	8,6	69,2	0,4	31,4	3,5	29,0	14,6	7,2	33,9
Extremadura	38,4	55,5	17,1	68,3	1,4	38,4	2,6	18,5	21,9	5,0	23,8
Galicia	30,2	63,9	12,4	75,2	0,7	35,6	6,1	31,9	22,0	12,0	34,9
Madrid (Comunidad de)	31,0	58,1	14,8	67,2	1,0	30,9	3,5	45,4	18,0	7,5	49,7
Murcia (Región de)	33,4	59,0	13,6	65,5	1,8	32,2	3,7	27,9	18,3	7,7	32,7
Navarra (Comunidad Foral de)	22,5	67,7	5,1	81,7	0,5	31,6	6,8	46,1	13,0	12,6	47,7
País Vasco	21,4	73,8	8,0	84,4	0,6	31,6	7,4	44,3	17,5	12,7	44,3
Rioja (La)	27,7	64,3	10,1	71,8	0,7	33,9	3,7	18,3	17,6	7,1	20,3
Ceuta	31,7	58,8	11,3	66,5	0,6	40,7	2,1	12,3	22,0	5,4	19,9
Melilla	30,2	65,5	11,7	72,8	1,1	29,3	1,8	14,7	24,2	3,9	17,2

(1) Incluye el alumnado de E. Especial específica.

C2. LAS TRANSICIONES Y LOS RESULTADOS EDUCATIVOS

C2.2. Tasas netas de escolarización de 16 a 22 años, por niveles/etapas. Curso 2006-07

(conclusión)

	20 años			21 años			22 años		
	Educac. Secund. 2ª etapa (1)	Educac. Superior no univers.	E. Univer-sitaria y equival.	Educac. Secund. 2ª etapa (1)	Educac. Superior no univers.	E. Univer-sitaria y equival.	Educac. Secund. 2ª etapa	Educac. Superior no univers.	E. Univer-sitaria y equival.
AMBOS SEXOS									
TOTAL	9,5	8,2	29,3	5,0	6,7	27,5	2,8	4,4	25,9
Andalucía	8,7	7,1	26,1	4,7	5,6	24,0	2,7	3,6	22,6
Aragón	8,2	10,0	30,4	4,2	7,4	27,9	2,3	4,7	25,5
Asturias (Principado de)	11,3	10,1	30,8	5,6	8,4	28,1	3,0	5,3	27,1
Balears (Illes)	7,6	3,1	12,8	3,7	2,7	11,7	2,4	2,0	10,9
Canarias	11,0	6,8	18,4	6,4	5,6	17,0	3,8	4,0	16,4
Cantabria	12,5	9,1	21,7	6,2	7,4	20,2	3,6	5,0	18,4
Castilla y León	15,1	9,4	37,9	8,5	8,4	36,5	4,8	5,2	34,7
Castilla-La Mancha	8,8	6,3	16,7	4,4	5,3	14,4	2,6	3,4	13,2
Cataluña	8,0	9,7	28,7	3,2	8,0	26,8	1,6	5,1	24,0
Comunitat Valenciana	6,6	7,2	28,6	3,2	5,9	27,1	2,1	4,5	26,1
Extremadura	10,2	6,6	20,2	5,7	5,6	19,5	2,9	3,5	18,2
Galicia	13,3	10,3	27,9	8,2	8,9	25,1	4,9	6,3	25,2
Madrid (Comunidad de)	9,7	7,6	43,3	5,1	6,1	41,1	3,1	4,0	38,4
Murcia (Región de)	9,1	6,1	25,2	6,2	5,0	23,4	2,5	2,8	21,6
Navarra (Comunidad Foral de)	6,2	11,9	38,5	2,2	8,4	36,6	1,3	4,3	28,6
País Vasco	13,4	14,6	37,5	6,3	10,7	35,5	3,3	7,0	31,1
Rioja (La)	8,9	8,6	16,2	4,7	7,9	17,2	2,7	4,8	14,2
Ceuta	11,2	7,2	12,1	9,6	8,7	12,9	4,8	5,6	9,7
Melilla	10,1	6,0	14,0	6,4	3,9	12,1	5,0	2,8	6,9
HOMBRES									
TOTAL	9,6	7,8	23,0	5,0	6,6	22,4	2,7	4,5	21,8
Andalucía	8,1	6,2	20,5	4,5	5,2	19,5	2,5	3,6	18,8
Aragón	8,3	9,7	22,5	3,9	7,6	22,8	2,1	5,0	22,2
Asturias (Principado de)	12,4	9,9	25,0	5,5	8,4	23,6	2,8	5,5	22,4
Balears (Illes)	7,6	3,0	8,9	3,6	2,8	8,5	2,4	1,9	8,2
Canarias	10,8	5,4	15,3	6,2	4,7	13,9	3,5	3,5	13,3
Cantabria	13,0	8,4	18,9	6,0	6,7	16,9	2,6	5,2	16,4
Castilla y León	15,1	8,8	28,0	8,0	8,3	28,5	4,4	5,1	27,7
Castilla-La Mancha	8,1	6,1	12,2	4,0	5,3	11,1	2,4	3,5	10,9
Cataluña	8,7	9,5	22,0	3,4	8,2	21,6	1,7	5,4	20,2
Comunitat Valenciana	6,3	6,8	22,9	3,2	5,8	22,3	1,9	4,5	22,4
Extremadura	9,5	6,0	15,6	5,4	5,5	15,6	2,5	3,4	15,7
Galicia	13,9	9,5	20,1	8,4	8,4	19,2	5,1	6,3	20,1
Madrid (Comunidad de)	10,0	7,5	36,3	5,2	6,2	35,0	3,1	4,2	34,0
Murcia (Región de)	8,7	5,0	18,2	6,8	4,3	18,3	2,5	2,8	17,2
Navarra (Comunidad Foral de)	6,8	12,9	31,8	2,4	9,1	29,1	1,2	4,9	25,5
País Vasco	15,4	16,6	29,3	7,1	12,1	29,7	3,6	7,7	27,2
Rioja (La)	8,2	8,4	13,3	4,2	7,5	14,6	2,3	4,7	12,3
Ceuta	13,4	2,4	7,5	11,2	7,6	7,6	6,1	4,7	5,7
Melilla	7,8	2,2	8,5	4,6	2,6	6,1	4,6	1,5	4,1
MUJERES									
TOTAL	9,4	8,7	35,9	5,0	6,8	33,0	2,9	4,3	30,2
Andalucía	9,3	8,1	32,0	5,0	5,9	28,8	2,9	3,7	26,6
Aragón	8,2	10,4	38,7	4,5	7,3	33,2	2,6	4,4	29,1
Asturias (Principado de)	10,2	10,3	36,8	5,7	8,4	32,8	3,2	5,2	31,9
Balears (Illes)	7,6	3,2	16,9	3,8	2,7	15,0	2,4	2,1	13,6
Canarias	11,2	8,1	21,7	6,7	6,5	20,2	4,1	4,5	19,6
Cantabria	11,8	9,9	24,6	6,5	8,1	23,5	4,5	4,9	20,4
Castilla y León	15,1	10,1	48,3	8,9	8,4	44,9	5,3	5,3	42,2
Castilla-La Mancha	9,5	6,5	21,5	4,9	5,4	17,8	2,7	3,4	15,7
Cataluña	7,2	10,0	35,8	3,0	7,8	32,2	1,5	4,8	28,0
Comunitat Valenciana	6,9	7,6	34,6	3,3	6,0	32,2	2,2	4,4	29,9
Extremadura	11,1	7,2	25,1	6,1	5,7	23,8	3,3	3,6	20,9
Galicia	12,7	11,2	36,1	7,9	9,4	31,3	4,7	6,3	30,4
Madrid (Comunidad de)	9,3	7,7	50,7	5,0	6,0	47,3	3,0	3,7	43,0
Murcia (Región de)	9,6	7,3	32,8	5,6	5,7	29,0	2,5	2,8	26,4
Navarra (Comunidad Foral de)	5,6	10,8	45,6	2,1	7,7	44,6	1,3	3,7	32,0
País Vasco	11,3	12,4	46,1	5,5	9,2	41,6	2,9	6,4	35,1
Rioja (La)	9,6	8,8	19,2	5,3	8,2	19,9	3,1	4,8	16,3
Ceuta	9,0	12,3	17,0	7,9	9,7	18,1	3,4	6,6	13,9
Melilla	12,7	10,1	19,8	8,5	5,4	18,7	5,3	4,3	10,0

(1) Incluye el alumnado de E. Especial específica.

C2. LAS TRANSICIONES Y LOS RESULTADOS EDUCATIVOS

C2.3. Tasa bruta de acceso a las EE. Secundarias Segunda Etapa y E. Superior no Universitaria. Curso 2006-07

	Enseñanzas Secundarias Segunda Etapa			C.F. Grado Superior de F.P. y de Artes Plásticas y Diseño
	Bachillerato	C.F. Grado Medio de F.P. y de Artes Plásticas y Diseño	Programas de Garantía Social (1)	
AMBOS SEXOS				
TOTAL	55,8	29,3	8,1	24,2
Andalucía	44,8	30,7	5,0	18,8
Aragón	57,0	32,1	15,6	27,9
Asturias (Principado de)	68,1	32,1	8,1	31,7
Balears (Illes)	47,1	25,4	8,3	11,3
Canarias	51,6	30,1	9,7	27,0
Cantabria	61,0	36,2	8,7	27,8
Castilla y León	65,2	32,2	15,2	28,7
Castilla-La Mancha	55,6	26,8	7,9	19,3
Cataluña	59,6	34,9	5,7	30,0
Comunitat Valenciana	52,0	30,4	3,6	24,8
Extremadura	54,4	25,9	11,0	17,1
Galicia	63,3	32,6	8,9	25,7
Madrid (Comunidad de)	62,1	18,4	9,1	22,1
Murcia (Región de)	54,2	24,7	16,2	18,7
Navarra (Comunidad Foral de)	56,2	28,7	4,6	25,6
País Vasco	74,4	31,6	14,4	41,6
Rioja (La)	58,4	34,8	13,8	26,2
Ceuta	45,9	28,6	37,7	38,9
Melilla	64,8	40,3	26,0	21,8
HOMBRES				
TOTAL	48,1	30,1	10,5	22,1
Andalucía	37,4	29,9	6,3	16,1
Aragón	50,3	34,9	20,5	26,5
Asturias (Principado de)	59,3	35,1	11,1	30,2
Balears (Illes)	41,6	25,4	10,6	10,9
Canarias	41,8	29,3	13,3	21,3
Cantabria	51,6	34,9	12,1	22,2
Castilla y León	56,6	34,0	19,5	25,5
Castilla-La Mancha	46,7	27,1	9,5	17,7
Cataluña	52,1	38,1	7,4	27,8
Comunitat Valenciana	43,3	29,1	4,8	22,4
Extremadura	45,5	25,6	13,7	16,5
Galicia	53,7	33,6	11,9	23,2
Madrid (Comunidad de)	56,6	18,9	11,4	20,7
Murcia (Región de)	46,6	23,1	20,4	15,9
Navarra (Comunidad Foral de)	46,8	32,8	5,2	24,3
País Vasco	67,9	39,7	20,4	46,6
Rioja (La)	48,8	34,7	19,7	23,3
Ceuta	41,8	22,7	41,2	28,0
Melilla	57,4	41,3	29,0	21,4
MUJERES				
TOTAL	64,0	28,5	5,6	26,4
Andalucía	52,7	31,5	3,6	21,6
Aragón	64,0	29,1	10,3	29,4
Asturias (Principado de)	77,3	28,9	5,1	33,3
Balears (Illes)	52,9	25,5	5,9	11,6
Canarias	61,9	31,0	5,9	32,9
Cantabria	71,1	37,7	5,1	33,6
Castilla y León	74,2	30,2	10,7	32,1
Castilla-La Mancha	65,1	26,6	6,2	21,0
Cataluña	67,7	31,5	3,9	32,2
Comunitat Valenciana	61,2	31,7	2,4	27,3
Extremadura	63,7	26,2	8,0	17,8
Galicia	73,4	31,5	5,8	28,4
Madrid (Comunidad de)	67,7	17,8	6,8	23,6
Murcia (Región de)	62,4	26,4	11,7	21,7
Navarra (Comunidad Foral de)	66,2	24,2	3,9	27,0
País Vasco	81,0	23,2	8,1	36,3
Rioja (La)	68,5	34,9	7,6	29,3
Ceuta	50,2	34,7	34,1	50,2
Melilla	72,7	39,1	22,8	22,3

(1) Los datos de Andalucía, Cataluña y la Comunidad Valenciana han sido estimados.

C2. LAS TRANSICIONES Y LOS RESULTADOS EDUCATIVOS

C2.4. Abandono educativo temprano (1): Población de 18 a 24 años que no ha completado el nivel de E. Secundaria 2ª etapa y no sigue ningún tipo de educación-formación

	TOTAL			HOMBRES			MUJERES		
	1997	2002	2007	1997	2002	2007	1997	2002	2007
TOTAL	30,8	29,9	31,0	36,1	36,4	36,1	25,7	23,1	25,6
Andalucía	38,6	36,2	38,0	41,4	43,3	44,0	35,7	28,9	31,8
Aragón	22,8	27,6	26,8	28,2	31,0	31,8	17,6	23,8	21,6
Asturias (Principado de)	24,5	20,5	21,6	30,2	26,4	26,2	18,8	14,6	16,5
Baleares (Illes)	38,1	37,9	44,2	43,8	45,5	49,1	32,6	29,5	39,2
Canarias	34,5	31,7	36,9	41,3	39,3	44,9	27,8	24,2	28,7
Cantabria	25,8	26,0	26,8	34,8	36,3	30,3	17,1	14,9	23,2
Castilla y León	23,4	21,1	23,2	30,6	27,4	29,4	16,4	14,3	16,7
Castilla-La Mancha	39,0	36,6	35,1	43,1	45,7	42,7	34,9	26,9	27,1
Cataluña	30,1	29,5	31,5	37,5	34,6	36,0	22,5	24,0	26,9
Comunitat Valenciana	36,2	35,5	31,8	42,4	41,6	35,2	30,1	29,0	28,2
Extremadura	40,7	39,4	34,8	48,8	44,9	42,8	32,6	33,5	26,3
Galicia	30,5	26,8	22,1	37,1	35,1	31,3	24,0	18,3	12,7
Madrid (Comunidad de)	21,0	23,5	24,9	24,5	29,4	27,6	17,6	17,3	22,1
Murcia (Región de)	39,2	36,5	38,4	40,8	44,2	43,2	37,5	28,1	33,3
Navarra (Comunidad Foral de)	18,5	22,6	16,8	26,4	25,2	17,1	10,7	20,0	16,5
País Vasco	18,5	13,3	15,3	22,3	18,1	20,5	14,4	8,3	9,7
Rioja (La)	30,2	28,3	30,4	39,9	39,6	36,1	20,7	16,0	24,2
Ceuta	40,8	33,5	54,8	43,8	36,3	49,0	37,9	30,3	61,0
Melilla									

(1) Los datos deben ser tomados con precaución, pues los derivados de tamaños muestrales pequeños están afectados por fuertes errores de muestreo.

Nota: Calculado con la nueva metodología establecida por Eurostat, basándose en datos del segundo trimestre.

C2.5. Nivel de formación de la población joven (1): Porcentaje de población entre 20 y 24 años que ha completado al menos el nivel de E. Secundaria 2ª etapa

	TOTAL			HOMBRES			MUJERES		
	1997	2002	2007	1997	2002	2007	1997	2002	2007
TOTAL	62,7	63,7	61,1	57,1	57,4	55,1	68,3	70,3	67,3
Andalucía	53,6	56,4	54,0	50,1	49,8	47,9	57,0	63,3	60,4
Aragón	72,4	68,0	66,4	67,8	62,5	60,6	77,0	73,8	72,5
Asturias (Principado de)	68,8	72,4	70,2	63,7	67,4	64,6	73,9	77,5	76,0
Baleares (Illes)	53,6	54,2	47,6	47,9	46,3	39,0	59,3	62,4	56,5
Canarias	55,6	59,3	52,1	52,0	51,3	43,0	59,2	67,5	61,3
Cantabria	67,5	67,1	67,5	60,7	57,5	60,0	74,2	77,1	75,3
Castilla y León	69,9	70,0	67,4	60,2	65,0	61,5	79,7	75,3	73,5
Castilla-La Mancha	54,8	55,8	54,1	49,4	47,7	45,2	60,4	64,6	63,7
Cataluña	66,0	65,0	61,2	58,3	60,0	55,0	73,9	70,3	67,8
Comunitat Valenciana	56,2	58,1	61,4	48,5	51,1	57,0	63,8	65,5	66,1
Extremadura	51,8	57,3	55,4	44,4	51,0	47,1	59,3	63,9	64,3
Galicia	62,2	66,8	68,0	56,5	56,7	57,8	67,9	77,2	78,4
Madrid (Comunidad de)	73,6	72,0	67,2	69,2	66,3	64,4	77,9	77,8	70,1
Murcia (Región de)	54,5	56,0	51,8	52,0	49,3	45,4	57,0	63,4	58,9
Navarra (Comunidad Foral de)	74,7	75,6	78,3	66,8	73,5	78,0	83,0	77,8	78,7
País Vasco	75,2	80,9	80,8	71,1	78,6	75,3	79,4	83,4	86,6
Rioja (La)	67,3	69,7	62,1	57,2	62,0	61,4	77,6	78,1	62,8
Ceuta	48,3	53,7	37,5	48,3	44,8	37,3	48,3	63,7	37,6
Melilla									

Nota: Calculado con la nueva metodología establecida por Eurostat, basándose en medias anuales de datos trimestrales, excepto para 1997 que están basados en el 2º trimestre.

(1) Los datos deben ser tomados con precaución, pues los derivados de tamaños muestrales pequeños están afectados por fuertes errores de muestreo.

C2. LAS TRANSICIONES Y LOS RESULTADOS EDUCATIVOS

C2.6. Tasa bruta de población que se gradúa en cada enseñanza / titulación

(continúa)

	Graduado en Secundaria (E.S.O.)		Bachillerato / C.O.U.			Técnico / Técnico Auxiliar (1)		
	2001-02	2005-06	1996-97	2001-02	2005-06	1996-97	2001-02	2005-06
AMBOS SEXOS								
TOTAL	71,1	69,2	41,7	45,1	45,2	15,1	13,4	16,8
Andalucía	66,2	66,0	38,5	36,0	39,2	12,1	12,4	19,3
Aragón	75,2	70,9	46,9	51,7	47,7	18,8	16,2	18,3
Asturias (Principado de)	83,3	83,5	54,8	58,1	57,7	12,9	16,2	20,2
Baleares (Illes)	66,5	62,0	34,2	35,1	32,5	8,7	10,9	13,4
Canarias	64,7	64,1	33,5	42,3	38,3	26,0	10,6	13,9
Cantabria	76,7	77,6	43,3	44,4	48,7	15,7	16,7	21,7
Castilla y León	77,6	77,5	50,7	53,2	53,5	14,5	16,6	19,5
Castilla-La Mancha	64,8	66,3	37,7	41,4	41,8	10,4	10,2	12,7
Cataluña	75,5	71,6	36,6	45,5	45,8	18,8	15,8	16,9
Comunitat Valenciana	67,2	60,3	32,4	43,4	39,8	17,3	14,6	17,8
Extremadura	63,8	67,6	39,4	37,5	40,8	10,1	11,0	13,6
Galicia	75,3	74,9	40,8	47,5	51,7	18,3	15,0	19,9
Madrid (Comunidad de)	74,6	70,8	53,3	52,8	52,1	12,1	9,7	11,8
Murcia (Región de)	65,3	67,5	35,4	41,2	39,4	11,9	12,1	11,7
Navarra (Comunidad Foral de)	79,1	77,7	46,1	54,0	52,3	22,7	18,6	20,6
Pais Vasco	82,6	83,0	58,0	63,2	65,2	15,1	16,9	21,6
Rioja (La)	67,1	71,4	48,0	50,8	47,9	21,5	18,5	20,5
Ceuta	52,7	48,0	27,6	31,3	32,9	11,5	6,9	5,7
Melilla	56,6	62,5	40,7	37,2	45,0	6,1	9,4	15,1
HOMBRES								
TOTAL	63,8	62,4	36,3	37,5	37,2	14,8	13,1	15,5
Andalucía	58,4	58,2	36,6	29,8	31,7	11,8	11,0	15,5
Aragón	67,7	66,2	38,9	42,7	38,5	21,9	16,4	18,2
Asturias (Principado de)	79,6	77,3	45,3	48,8	49,0	14,2	17,2	20,9
Baleares (Illes)	59,2	55,2	29,6	27,6	26,4	8,1	10,7	12,2
Canarias	57,6	56,1	29,4	33,9	29,5	25,8	10,8	13,3
Cantabria	69,6	70,5	34,7	39,5	40,3	16,0	16,1	19,6
Castilla y León	70,3	71,1	41,3	43,9	44,5	15,4	18,1	18,9
Castilla-La Mancha	56,9	57,7	30,1	32,2	33,0	9,3	10,2	12,2
Cataluña	69,2	66,6	31,5	37,5	37,6	18,7	15,5	16,3
Comunitat Valenciana	57,8	51,9	28,1	35,5	31,5	16,2	12,6	15,0
Extremadura	54,6	59,1	31,7	29,7	32,3	9,9	10,5	12,9
Galicia	66,7	67,3	33,2	37,7	41,2	17,7	15,1	20,4
Madrid (Comunidad de)	68,7	65,9	47,6	46,3	46,3	11,7	9,7	10,9
Murcia (Región de)	57,3	59,8	29,7	34,0	32,3	11,3	11,6	10,4
Navarra (Comunidad Foral de)	74,3	72,0	37,6	44,9	42,8	23,6	21,0	22,4
Pais Vasco	77,1	78,0	50,2	55,5	56,3	14,0	19,8	24,2
Rioja (La)	63,3	64,1	37,4	40,7	38,6	19,1	18,8	20,1
Ceuta	48,9	48,2	26,6	26,9	25,6	8,2	5,9	4,1
Melilla	49,6	58,9	35,2	31,4	37,9	7,1	9,0	11,8
MUJERES								
TOTAL	78,8	76,4	47,5	53,2	53,7	15,4	13,7	18,2
Andalucía	74,5	74,2	40,5	42,5	47,1	12,3	13,9	23,3
Aragón	83,2	75,8	55,3	61,2	57,5	15,5	16,1	18,4
Asturias (Principado de)	87,3	90,1	64,7	67,9	66,8	11,5	15,2	19,5
Baleares (Illes)	74,3	69,3	39,0	43,0	39,0	9,3	11,1	14,6
Canarias	71,9	72,5	37,7	51,0	47,6	26,1	10,3	14,5
Cantabria	84,1	85,1	52,3	49,7	57,6	15,4	17,3	24,0
Castilla y León	85,4	84,4	60,5	63,0	63,0	13,6	15,0	20,2
Castilla-La Mancha	73,2	75,4	45,9	51,2	51,1	11,6	10,1	13,2
Cataluña	82,1	77,0	41,9	53,8	54,5	19,0	16,1	17,5
Comunitat Valenciana	77,1	69,2	37,0	51,6	48,7	18,5	16,7	20,9
Extremadura	73,7	76,7	47,5	46,0	49,9	10,4	11,6	14,4
Galicia	84,4	82,9	48,7	57,7	62,7	18,9	14,9	19,4
Madrid (Comunidad de)	80,9	76,0	59,2	59,7	58,1	12,5	9,6	12,7
Murcia (Región de)	73,7	75,7	41,7	48,8	47,2	12,5	12,7	13,1
Navarra (Comunidad Foral de)	84,4	83,8	55,0	63,8	62,5	21,9	16,0	18,6
Pais Vasco	88,4	88,2	66,2	71,5	74,6	16,3	13,7	18,8
Rioja (La)	71,1	79,0	59,3	61,7	57,6	24,1	18,2	21,0
Ceuta	56,6	47,9	28,6	35,7	40,5	15,0	8,0	7,4
Melilla	64,4	66,3	46,6	43,6	52,4	5,1	10,0	18,6

(1) Se considera el alumnado graduado en Ciclos Formativos de Grado Medio de F.P. y de Artes Plásticas y Diseño, F.P. I. y EE. Deportivas de Grado Medio.

C2. LAS TRANSICIONES Y LOS RESULTADOS EDUCATIVOS

C2.6. Tasa bruta de población que se gradúa en cada enseñanza / titulación

(conclusión)

	Técnico Superior / Técnico Especialista (1)			Diplomados Universitarios y Arquitectos e Ingenieros Técnicos			Licenciados Universitarios y Arquitectos e Ingenieros		
	1996-97	2001-02	2005-06	1996-97	2001-02	2005-06	1996-97	2001-02	2005-06
AMBOS SEXOS									
TOTAL	18,0	17,4	16,8	12,2	15,8	16,7	16,3	18,8	18,1
Andalucía	14,4	13,9	13,8	12,2	13,6	13,7	12,6	15,7	13,4
Aragón	19,3	21,2	19,2	13,5	17,6	16,5	14,4	16,6	13,1
Asturias (Principado de)	19,0	25,3	25,6	15,3	18,4	18,6	14,1	14,3	16,9
Balears (Illes)	8,5	7,7	7,0	5,9	7,8	10,6	3,6	5,5	5,0
Canarias	27,7	14,7	14,5	7,0	9,4	10,2	7,8	9,9	8,8
Cantabria	20,5	20,0	20,5	8,7	12,0	12,9	8,9	13,0	10,6
Castilla y León	16,6	20,1	19,7	21,4	26,5	27,3	18,4	23,4	21,1
Castilla-La Mancha	14,1	10,2	11,5	10,4	15,3	14,5	5,9	7,1	5,8
Cataluña	21,7	16,0	18,4	11,8	17,4	17,6	16,2	18,6	17,4
Comunitat Valenciana	16,9	19,2	15,5	11,7	13,7	16,1	17,0	16,6	16,2
Extremadura	10,3	9,0	11,1	13,9	17,1	16,3	6,4	9,5	9,2
Galicia	19,6	28,4	21,3	10,7	15,2	15,0	14,8	17,5	17,8
Madrid (Comunidad de)	16,0	18,3	16,9	11,4	16,4	17,4	26,5	30,6	27,9
Murcia (Región de)	17,1	12,6	13,3	13,0	12,4	15,0	9,0	12,1	12,2
Navarra (Comunidad Foral de)	22,3	16,5	22,6	13,5	18,3	16,7	28,0	27,8	23,0
País Vasco	27,1	28,8	33,3	13,0	19,9	23,1	22,9	24,7	26,1
Rioja (La)	22,4	17,6	17,7	12,7	17,2	16,5	4,8	7,9	13,7
Ceuta	8,8	7,6	11,7	12,8	12,1	15,2	-	1,2	1,0
Melilla	10,4	11,2	9,2	11,9	18,0	15,3	-	1,6	1,9
HOMBRES									
TOTAL	16,0	16,2	14,9	9,9	11,9	12,0	14,1	15,6	14,7
Andalucía	12,6	12,1	11,5	10,3	10,4	9,9	10,8	12,7	10,5
Aragón	18,1	20,0	18,8	8,0	12,3	11,4	11,8	13,9	10,5
Asturias (Principado de)	19,0	24,9	22,6	12,2	14,3	13,6	11,5	10,8	13,4
Balears (Illes)	6,5	6,9	6,1	3,5	5,1	7,1	2,7	4,3	3,4
Canarias	24,0	12,7	11,3	5,6	8,0	8,0	6,6	7,7	7,1
Cantabria	18,5	16,9	16,1	7,6	10,2	9,0	9,5	12,9	9,2
Castilla y León	14,8	19,1	17,3	16,4	19,6	19,1	15,2	18,7	16,2
Castilla-La Mancha	12,0	9,2	10,5	7,8	10,4	9,0	5,0	5,9	5,2
Cataluña	18,7	15,1	16,3	9,7	13,5	12,7	13,8	15,5	13,8
Comunitat Valenciana	13,7	16,6	13,5	10,2	11,1	11,9	14,3	13,2	12,9
Extremadura	8,0	7,4	9,9	10,5	12,6	11,1	5,2	8,3	7,2
Galicia	16,3	25,5	18,4	7,6	10,3	9,3	11,0	13,6	13,2
Madrid (Comunidad de)	15,7	18,4	14,6	9,8	12,3	12,0	24,3	26,7	23,4
Murcia (Región de)	14,3	11,2	11,3	10,8	8,8	10,2	8,0	9,4	9,8
Navarra (Comunidad Foral de)	21,0	15,3	22,7	9,7	10,8	11,5	25,4	22,3	19,2
País Vasco	28,9	31,6	34,8	11,2	15,5	18,2	19,2	20,1	20,7
Rioja (La)	21,0	16,5	17,5	9,3	11,8	10,7	3,8	6,4	11,2
Ceuta	4,7	5,6	7,5	6,0	5,5	8,6	-	0,3	0,6
Melilla	4,0	7,1	7,4	10,2	11,5	6,8	-	0,5	1,0
MUJERES									
TOTAL	20,0	18,7	18,9	14,4	19,8	21,7	18,3	22,3	21,6
Andalucía	16,2	15,8	16,2	14,0	16,8	17,7	14,3	18,9	16,5
Aragón	20,5	22,4	19,7	18,7	23,1	21,9	16,8	19,6	15,8
Asturias (Principado de)	18,9	25,7	28,9	18,3	22,6	23,9	16,5	17,8	20,6
Balears (Illes)	10,5	8,5	7,9	8,2	10,5	14,3	4,3	6,7	6,7
Canarias	31,5	16,8	17,7	8,4	10,8	12,4	9,0	12,2	10,4
Cantabria	22,5	23,3	25,1	9,7	13,9	16,9	8,2	13,1	12,0
Castilla y León	18,5	21,2	22,2	26,1	33,8	35,9	21,4	28,4	26,3
Castilla-La Mancha	16,4	11,4	12,5	12,8	20,6	20,2	6,8	8,4	6,5
Cataluña	24,8	17,0	20,6	13,7	21,6	22,8	18,4	21,8	21,1
Comunitat Valenciana	20,2	21,9	17,5	13,0	16,4	20,5	19,6	20,2	19,6
Extremadura	12,6	10,7	12,4	17,2	21,8	21,9	7,6	10,8	11,3
Galicia	23,0	31,4	24,4	13,7	20,4	20,8	18,4	21,5	22,6
Madrid (Comunidad de)	16,4	18,1	19,3	12,9	20,6	23,1	28,6	34,7	32,5
Murcia (Región de)	20,0	14,1	15,5	15,1	16,5	20,2	9,9	15,1	14,7
Navarra (Comunidad Foral de)	23,6	17,8	22,4	17,1	26,2	22,3	30,5	33,5	27,1
País Vasco	25,2	25,9	31,8	14,7	24,4	28,2	26,3	29,4	31,8
Rioja (La)	24,0	18,8	17,9	15,9	22,9	22,7	5,8	9,6	16,4
Ceuta	13,4	9,7	16,2	19,1	19,3	21,9	-	2,2	1,4
Melilla	17,2	15,7	11,0	13,5	25,2	24,7	-	2,8	3,0

(1) Se considera el alumnado graduado en Ciclos Formativos de Grado Superior de F.P. y de Artes Plásticas y Diseño, F.P. II y Artes Aplicadas y Oficios Artísticos.

C2. LAS TRANSICIONES Y LOS RESULTADOS EDUCATIVOS

C2.7. Alumnado que terminó los estudios, por enseñanza / titulación. Curso 2005-06

(continúa)

	E.S.O.	Bachille- rato	Bachille- rato a distancia	C.Formativos F.P. (1)		Prog. Garantía Social	C.F. Artes Plásticas y Diseño G. Medio	C.F. Artes Plásticas y Diseño G. Superior	EE. Depor- tivas Grado Medio	EE. Depor- tivas Grado Superior
				Grado Medio	Grado Superior					
AMBOS SEXOS										
TOTAL	304.157	200.289	5.659	75.255	78.484	13.253	675	3.729	710	9
Andalucía	62.057	37.010	813	18.025	13.159	..	226	802	384	0
Aragón	7.905	5.478	52	2.112	2.311	952	6	98	0	0
Asturias (Principado de)	6.768	5.102	68	1.811	2.556	421	0	71	0	0
Balears (Illes)	6.358	3.229	158	1.383	731	535	8	35	0	0
Canarias	14.107	8.232	520	3.122	3.200	0	53	273	0	0
Cantabria	3.825	2.506	72	1.145	1.168	11	5	39	0	0
Castilla y León	17.119	12.290	340	4.565	4.971	1.743	44	124	0	0
Castilla-La Mancha	14.146	8.954	122	2.598	2.524	899	28	63	135	0
Cataluña	45.375	27.911	1.862	10.680	12.037	..	160	872	130	9
Comunitat Valenciana	28.123	18.947	178	8.534	7.717	..	32	246	0	0
Extremadura	8.731	5.386	85	1.821	1.509	542	3	34	0	0
Galicia	18.209	13.121	318	5.145	5.832	1.199	24	289	0	0
Madrid (Comunidad de)	39.971	29.791	647	6.865	10.338	3.197	24	386	0	0
Murcia (Región de)	10.366	6.026	136	1.824	2.086	1.164	0	99	0	0
Navarra (Comunidad Foral de)	4.103	2.769	46	1.099	1.249	382	8	52	0	0
País Vasco	14.000	11.515	164	3.789	6.413	1.607	10	180	61	0
Rioja (La)	1.959	1.323	45	576	487	224	11	58	0	0
Ceuta	459	302	16	55	117	252	0	0	0	0
Melilla	576	397	17	106	79	125	33	8	0	0
HOMBRES										
TOTAL	140.999	84.518	2.586	35.238	35.928	8.992	330	1.289	679	9
Andalucía	28.196	15.367	379	7.235	5.719	..	106	263	372	0
Aragón	3.785	2.268	25	1.081	1.169	669	4	40	0	0
Asturias (Principado de)	3.193	2.223	31	960	1.167	304	0	22	0	0
Balears (Illes)	2.910	1.346	63	648	332	351	1	9	0	0
Canarias	6.354	3.236	199	1.521	1.252	0	35	130	0	0
Cantabria	1.792	1.059	38	531	476	5	2	9	0	0
Castilla y León	8.096	5.257	134	2.274	2.269	1.191	18	33	0	0
Castilla-La Mancha	6.341	3.625	63	1.219	1.194	579	12	23	134	0
Cataluña	21.716	11.742	858	5.277	5.540	..	73	333	114	9
Comunitat Valenciana	12.446	7.710	79	3.678	3.497	..	18	87	0	0
Extremadura	3.913	2.209	34	892	702	381	3	11	0	0
Galicia	8.375	5.332	131	2.693	2.581	815	14	102	0	0
Madrid (Comunidad de)	19.039	13.545	329	3.276	4.641	2.117	4	96	0	0
Murcia (Región de)	4.751	2.550	64	841	923	790	0	39	0	0
Navarra (Comunidad Foral de)	1.967	1.161	32	618	663	279	7	16	0	0
País Vasco	6.708	5.051	93	2.151	3.475	1.135	5	51	59	0
Rioja (La)	900	547	21	290	258	165	6	20	0	0
Ceuta	236	121	5	20	38	140	0	0	0	0
Melilla	281	169	8	33	32	71	22	5	0	0
MUJERES										
TOTAL	163.158	115.771	3.073	40.017	42.556	4.261	345	2.440	31	0
Andalucía	33.861	21.643	434	10.790	7.440	..	120	539	12	0
Aragón	4.120	3.210	27	1.031	1.142	283	2	58	0	0
Asturias (Principado de)	3.575	2.879	37	851	1.389	117	0	49	0	0
Balears (Illes)	3.448	1.883	95	735	399	184	7	26	0	0
Canarias	7.753	4.996	321	1.601	1.948	0	18	143	0	0
Cantabria	2.033	1.447	34	614	692	6	3	30	0	0
Castilla y León	9.023	7.033	206	2.291	2.702	552	26	91	0	0
Castilla-La Mancha	7.805	5.329	59	1.379	1.330	320	16	40	1	0
Cataluña	23.659	16.169	1.004	5.403	6.497	..	87	539	16	0
Comunitat Valenciana	15.677	11.237	99	4.856	4.220	..	14	159	0	0
Extremadura	4.818	3.177	51	929	807	161	0	23	0	0
Galicia	9.834	7.789	187	2.452	3.251	384	10	187	0	0
Madrid (Comunidad de)	20.932	16.246	318	3.589	5.697	1.080	20	290	0	0
Murcia (Región de)	5.615	3.476	72	983	1.163	374	0	60	0	0
Navarra (Comunidad Foral de)	2.136	1.608	14	481	586	103	1	36	0	0
País Vasco	7.292	6.464	71	1.638	2.938	472	5	129	2	0
Rioja (La)	1.059	776	24	286	229	59	5	38	0	0
Ceuta	223	181	11	35	79	112	0	0	0	0
Melilla	295	228	9	73	47	54	11	3	0	0

(1) Incluye el alumnado que terminó en la modalidad "a distancia".

C2. LAS TRANSICIONES Y LOS RESULTADOS EDUCATIVOS

C2.7. Alumnado que terminó los estudios, por enseñanza / titulación. Curso 2005-06

(conclusión)

	Conservación y Restauración	Est. Superiores de Diseño	Est. Superiores Cerámica	EE. Arte Dramático	EE. Danza Grado Medio	EE. Danza Grado Superior	EE. Música Grado Medio	EE. Música Grado Superior	EE. Idiomas Ciclo Superior	Diplomados Universitarios	Licenciados Universitarios (1)
AMBOS SEXOS											
TOTAL	147	282	9	251	302	31	3.133	923	17.397	85.661	104.128
Andalucía	-	-	-	84	74	18	504	180	1.329	14.391	15.407
Aragón	26	58	-	-	3	-	124	-	642	2.161	1.927
Asturias (Principado de)	24	8	-	10	6	-	90	38	602	2.045	2.105
Balears (Illes)	-	36	-	-	1	-	33	13	318	1.223	645
Canarias	-	-	-	12	-	-	73	19	987	2.528	2.426
Cantabria	-	-	-	-	4	-	45	0	267	803	753
Castilla y León	-	-	-	-	-	-	268	51	1.155	7.406	6.354
Castilla-La Mancha	-	31	-	-	-	-	136	-	758	3.356	1.473
Cataluña	37	-	-	48	58	1	232	117	2.166	13.081	14.915
Comunitat Valenciana	-	116	9	20	74	8	588	233	1.905	8.721	10.021
Extremadura	-	-	-	-	-	-	63	16	413	2.299	1.357
Galicia	22	-	-	-	6	-	284	30	1.323	4.556	6.183
Madrid (Comunidad de)	38	33	-	30	60	4	323	153	2.507	11.694	21.597
Murcia (Región de)	-	-	-	47	16	-	113	44	599	2.580	2.383
Navarra (Comunidad Foral de)	-	-	-	-	-	-	37	9	726	1.008	1.595
País Vasco	-	-	-	-	-	-	158	20	1.545	4.830	6.236
Rioja (La)	-	-	-	-	-	-	42	-	67	535	513
Ceuta	-	-	-	-	-	-	8	-	60	152	10
Melilla	-	-	-	-	-	-	12	-	28	145	19
U.N.E.D. / Oberta de Cataluña	-	-	-	-	-	-	-	-	-	2.147	8.209
HOMBRES											
TOTAL	21	88	2	86	23	2	1.424	532	5.095	31.413	43.330
Andalucía	-	-	-	22	6	1	267	105	435	5.311	6.181
Aragón	4	17	-	-	0	-	42	-	206	767	800
Asturias (Principado de)	2	2	-	1	0	-	24	19	185	767	846
Balears (Illes)	-	9	-	-	0	-	11	7	86	417	223
Canarias	-	-	-	5	-	-	39	7	293	1.006	992
Cantabria	-	-	-	-	-	-	20	0	72	288	334
Castilla y León	-	-	-	-	-	-	117	29	330	2.655	2.507
Castilla-La Mancha	-	17	-	-	-	-	57	-	247	1.080	677
Cataluña	5	-	-	18	3	0	88	66	719	4.826	6.084
Comunitat Valenciana	-	34	2	8	1	1	310	137	517	3.310	4.080
Extremadura	-	-	-	-	-	-	26	8	138	812	552
Galicia	2	-	-	-	0	-	144	12	339	1.444	2.330
Madrid (Comunidad de)	8	9	-	16	13	0	143	93	795	4.086	9.173
Murcia (Región de)	-	-	-	16	0	-	47	27	291	911	996
Navarra (Comunidad Foral de)	-	-	-	-	-	-	18	8	237	359	680
País Vasco	-	-	-	-	-	-	51	14	146	1.957	2.527
Rioja (La)	-	-	-	-	-	-	13	-	21	179	218
Ceuta	-	-	-	-	-	-	1	-	28	43	3
Melilla	-	-	-	-	-	-	6	-	10	34	5
U.N.E.D. / Oberta de Cataluña	-	-	-	-	-	-	-	-	-	1.161	4.122
MUJERES											
TOTAL	126	194	7	165	279	29	1.709	391	11.991	53.262	56.711
Andalucía	-	-	-	62	68	17	237	75	894	9.080	9.226
Aragón	22	41	-	-	3	-	82	-	436	1.394	1.127
Asturias (Principado de)	22	6	-	9	6	-	66	19	417	1.278	1.259
Balears (Illes)	-	27	-	-	1	-	22	6	232	806	422
Canarias	-	-	-	7	-	-	34	12	694	1.522	1.434
Cantabria	-	-	-	-	4	-	25	0	195	515	419
Castilla y León	-	-	-	-	-	-	151	22	825	4.751	3.847
Castilla-La Mancha	-	14	-	-	-	-	79	-	511	2.276	796
Cataluña	32	-	-	30	55	1	144	51	1.447	8.255	8.831
Comunitat Valenciana	-	82	7	12	73	7	278	96	1.388	5.411	5.941
Extremadura	-	-	-	-	-	-	37	8	275	1.487	805
Galicia	20	-	-	-	6	-	140	18	984	3.112	3.853
Madrid (Comunidad de)	30	24	-	14	47	4	180	60	1.712	7.608	12.424
Murcia (Región de)	-	-	-	31	16	-	66	17	308	1.669	1.387
Navarra (Comunidad Foral de)	-	-	-	-	-	-	19	1	489	649	915
País Vasco	-	-	-	-	-	-	107	6	1.088	2.873	3.709
Rioja (La)	-	-	-	-	-	-	29	-	46	356	295
Ceuta	-	-	-	-	-	-	7	-	32	109	7
Melilla	-	-	-	-	-	-	6	-	18	111	14
U.N.E.D. / Oberta de Cataluña	-	-	-	-	-	-	-	-	-	986	4.087

(1) Incluye 887 alumnos con titulaciones dobles (conducentes a dos titulaciones oficiales).

C2. LAS TRANSICIONES Y LOS RESULTADOS EDUCATIVOS

C2.8. Graduados en Ciencia y Tecnología: Número de graduados en educación superior en Ciencia y Tecnología por 1.000 habitantes de 20 a 29 años. Curso 2005-06

	Enseñanza Superior			Ciclos Formativos de Grado Superior			E. Universitaria		
	Total	Hombres	Mujeres	Total	Hombres	Mujeres	Total	Hombres	Mujeres
TOTAL (1)	11,5	15,7	7,1	4,0	6,4	1,4	7,5	9,3	5,7
Andalucía	8,3	11,7	4,7	3,0	4,9	1,0	5,3	6,8	3,7
Aragón	12,7	17,6	7,4	5,1	8,5	1,5	7,5	9,1	5,9
Asturias (Principado de)	16,4	22,6	9,9	6,7	10,7	2,6	9,6	11,9	7,3
Baleares (Illes)	3,7	4,9	2,4	1,2	2,1	0,2	2,5	2,8	2,2
Canarias	6,5	9,0	3,9	2,4	3,7	0,9	4,1	5,2	3,0
Cantabria	12,3	16,2	8,2	5,2	7,7	2,6	7,1	8,5	5,5
Castilla y León	16,9	22,0	11,5	6,0	9,0	2,9	10,9	13,0	8,6
Castilla-La Mancha	5,8	8,5	2,8	2,9	4,7	1,0	2,9	3,8	1,9
Cataluña	11,6	16,0	6,9	3,8	6,1	1,3	7,8	9,9	5,6
Comunitat Valenciana	10,7	14,6	6,6	3,2	5,4	0,8	7,6	9,2	5,8
Extremadura	8,1	11,3	4,8	3,0	5,0	0,9	5,1	6,2	3,8
Galicia	12,7	16,4	9,0	5,7	8,7	2,6	7,0	7,7	6,4
Madrid (Comunidad de)	12,9	17,4	8,3	3,2	5,2	1,2	9,7	12,2	7,2
Murcia (Región de)	7,6	10,4	4,4	2,9	4,5	1,0	4,7	6,0	3,3
Navarra (Comunidad Foral de)	15,8	20,3	10,9	6,2	10,7	1,4	9,6	9,5	9,6
País Vasco	25,6	35,6	15,0	11,6	18,3	4,5	14,0	17,3	10,4
Rioja (La)	9,8	13,5	5,9	4,6	7,7	1,2	5,2	5,8	4,7
Ceuta	2,3	3,9	0,6	2,2	3,7	0,6	0,1	0,2	0,0
Melilla	1,8	3,2	0,2	1,8	3,2	0,2	0,0	0,0	0,0

(1) Las ligeras diferencias del dato de España con el del indicador H1.4 son debidas a la actualización de los datos de graduados.

C2. LAS TRANSICIONES Y LOS RESULTADOS EDUCATIVOS

C2.9. Variación de la tasa de idoneidad en la edad de 12 años

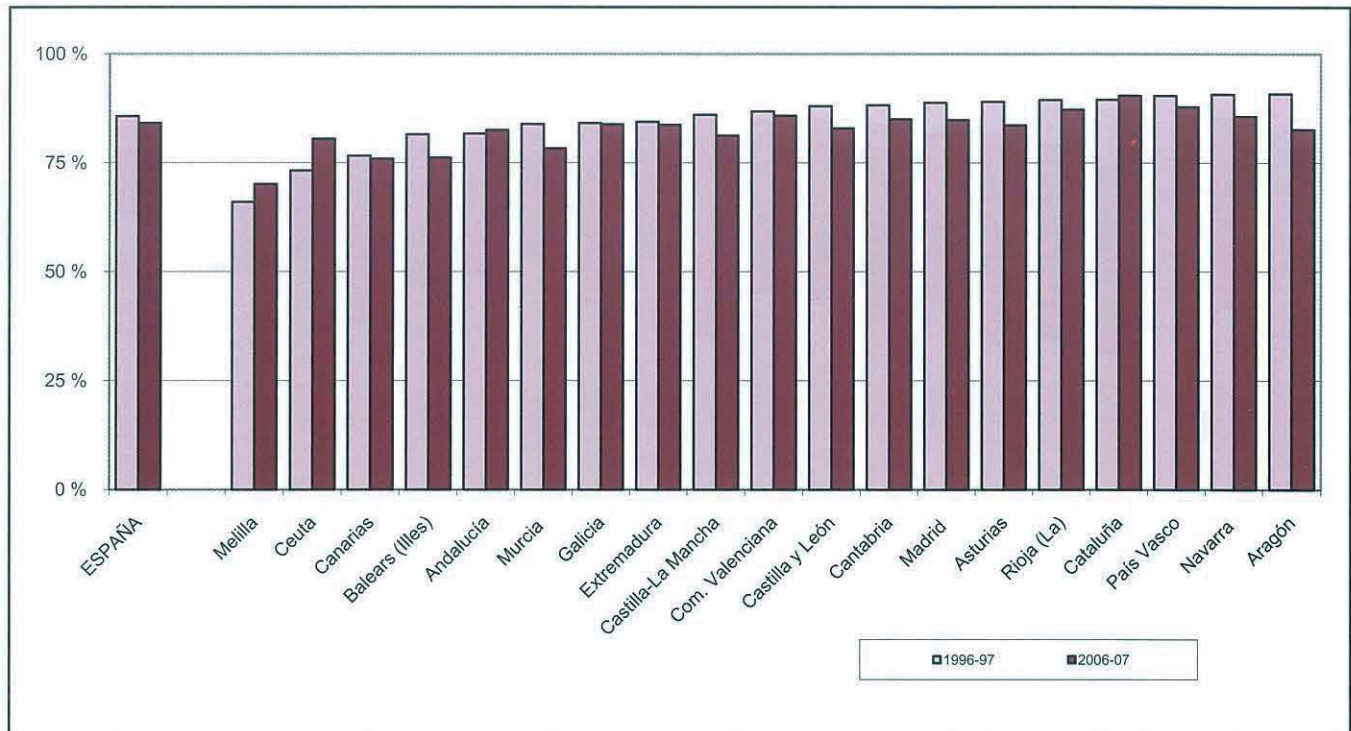

C2.10. Tasa de idoneidad en la edad de 12 años, por sexo. Curso 2006-07

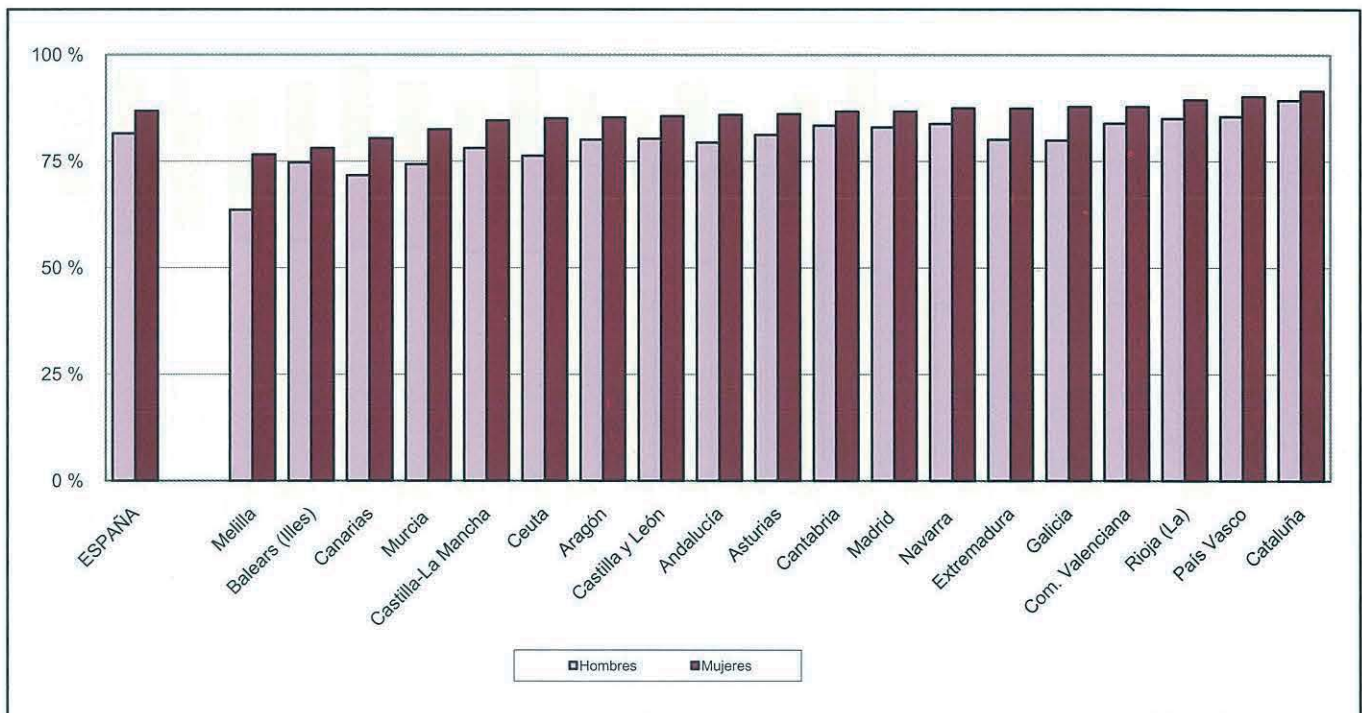

C2. LAS TRANSICIONES Y LOS RESULTADOS EDUCATIVOS

C2.11. Tasa neta de escolarización a los 16 años por etapa educativa. Curso 2006-07

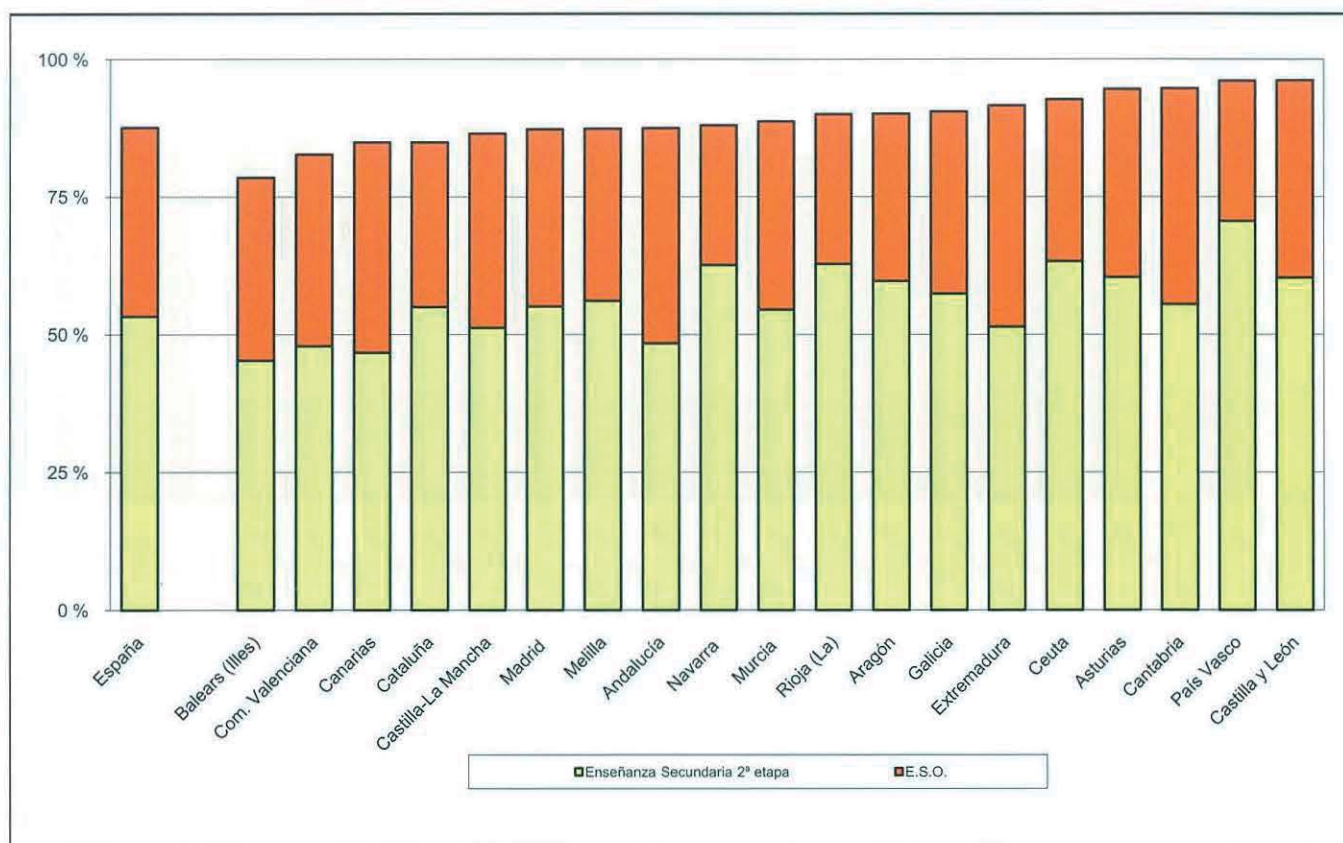

C2.12. Distribución porcentual de la población que accede a Enseñanzas Secundarias Segunda Etapa (1).

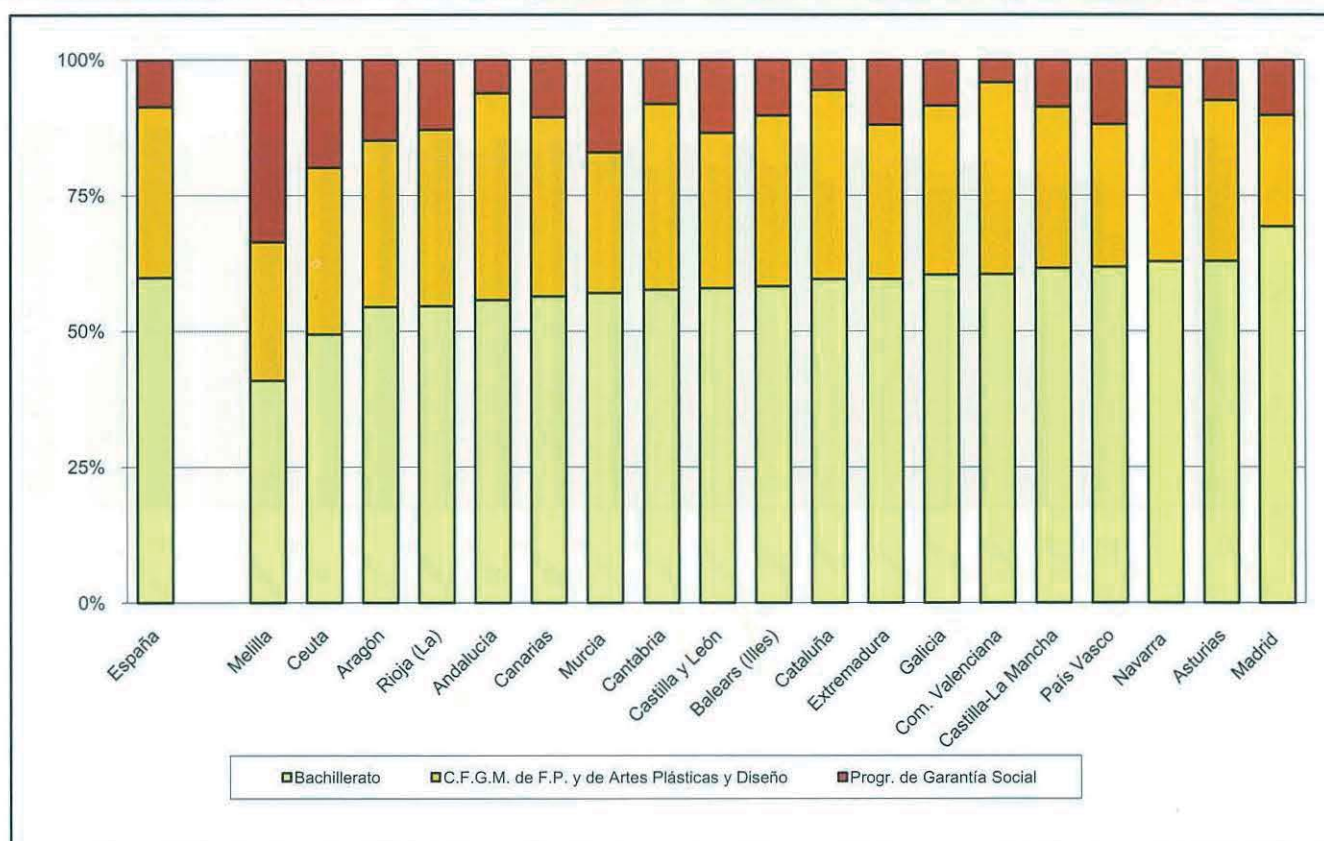

(1) Gráfico elaborado a partir de los datos presentados en la tabla C2.3.

C2. LAS TRANSICIONES Y LOS RESULTADOS EDUCATIVOS

C2.13 Tasa bruta de población que alcanza los objetivos de la E.S.O., por sexo. Curso 2005-06

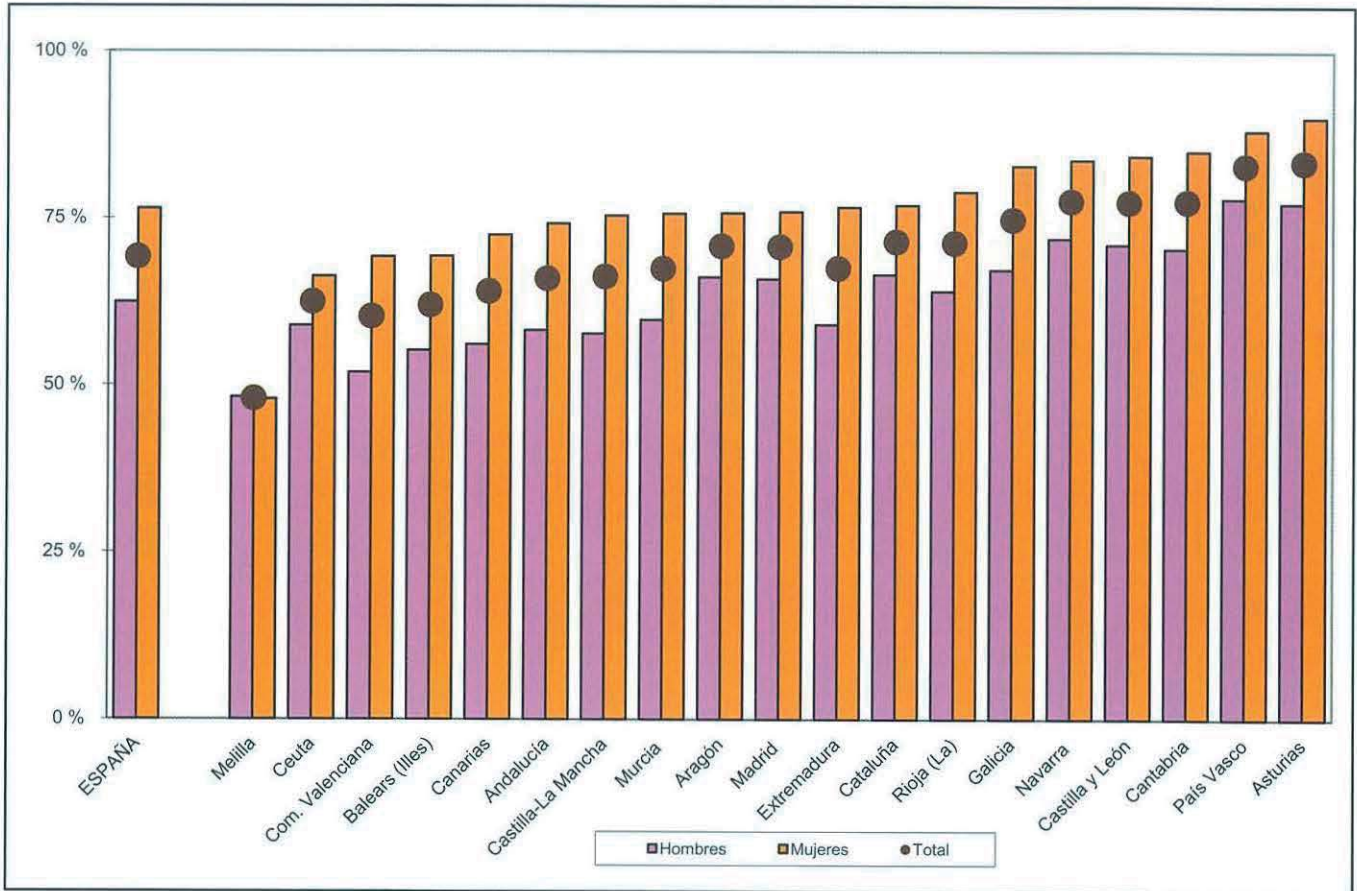

C2.14. Variación de la tasa bruta de población que se gradúa en Bachillerato

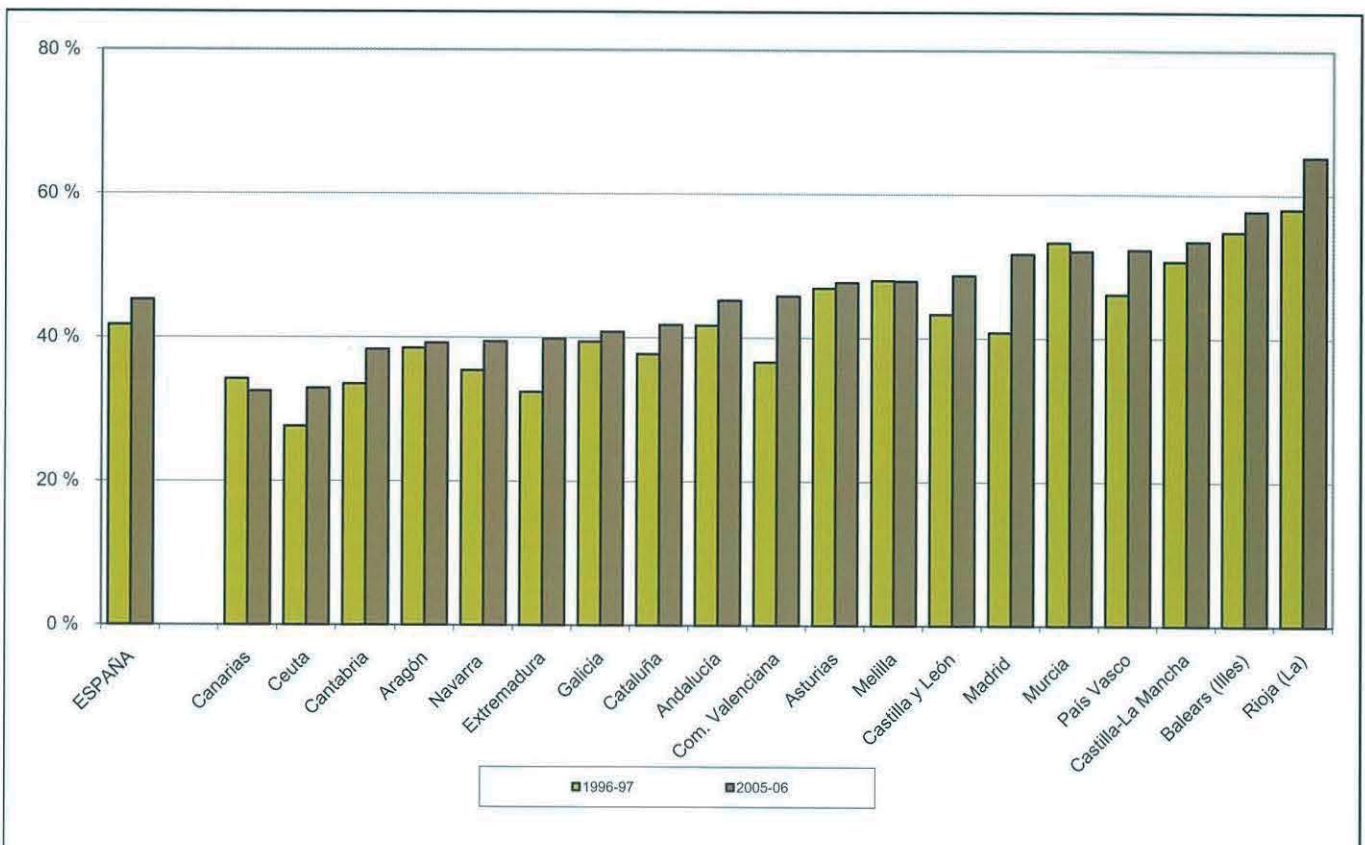

D. ENSEÑANZAS DEL SISTEMA EDUCATIVO Y FORMATIVO

- D1. La educación infantil**
- D2. La educación primaria**
- D3. La educación secundaria obligatoria**
- D4. Los bachilleratos**
- D5. La formación profesional**
- D6. El alumnado con necesidades educativas especiales**
- D7. La educación universitaria**
- D8. Las enseñanzas de Régimen Especial**
- D9. La educación de adultos y a distancia**
- D10. La formación ocupacional**
- D11. La formación permanente y la formación continua**
- D12. Otras enseñanzas**

D1.0. Contenido, notas explicativas y fuentes de información

Se presenta en este capítulo la información estadística más relevante de los dos ciclos del nivel de E. Infantil en el curso 2006-07.

La E. Infantil se extiende hasta los 6 años, edad en la cual se produce la incorporación a la educación obligatoria. Se estructura en dos ciclos, el primer ciclo hasta los 3 años y el segundo hasta los 6 años.

Se facilitan las siguientes precisiones técnicas sobre los datos estadísticos de este capítulo:

- Dentro del primer ciclo de E. Infantil no se incluye la atención a niños de 0 a 3 años en centros no autorizados por las Administraciones educativas.
- Los *tipos de centro* utilizados en la tabla D1.2 están en línea con los definidos en el Capítulo B1 dedicado a los centros docentes.
- El *número medio de años de escolaridad en E. Infantil*, que se presenta en la tabla D1.4, se ha calculado teniendo en cuenta las tasas de escolarización existentes en este curso escolar en las distintas edades de este nivel.
- La *edad media de acceso a E. Infantil*, que se presenta en el gráfico D1.7, se ha calculado como diferencia entre la edad de 6 años (edad en la que finaliza la escolarización en E. Infantil) y el número medio de años de escolaridad en este nivel.
- El indicador D1.5, referido a la asistencia socio-educativa a los menores de 3 años de edad, se refiere no sólo a la atención educativa (Primer ciclo de E. Infantil), sino también a la atención regular en otros centros socio-educativos, así como a la atención en el hogar de cuidadores profesionales y de familiares no remunerados.

Fuentes de información:

- *Estadística de la Enseñanza en España niveles no universitarios*. Curso 2006/07. Oficina de Estadística del Ministerio de Educación.
- *Encuesta de Condiciones de Vida*. Año 2007. I.N.E. (operación estadística armonizada de la Unión Europea) (Tabla D1.5).

D1.1. Centros que imparten, unidades, alumnado y número medio de alumnos por unidad (1)

	CENTROS QUE IMPARTEN			UNIDADES ESCOLARES			ALUMNADO			Nº MEDIO ALUMNOS UNIDAD		
	TOTAL	De ellos, Primer Ciclo Segundo Ciclo		TOTAL	Primer Ciclo	Segundo Ciclo (2)	TOTAL	Primer Ciclo	Segundo Ciclo	TOTAL	Primer Ciclo	Segundo Ciclo
TODOS LOS CENTROS												
TOTAL	17.709	4.828	14.345	77.496	17.160	60.336	1.557.257	253.604	1.303.653	20,0	14,2	21,6
Andalucía	2.738	227	2.568	12.321	729	11.592	267.522	10.840	256.682	21,7	14,9	22,1
Aragón	613	252	388	2.455	773	1.682	44.409	10.480	33.929	18,1	13,6	20,2
Asturias (Principado de)	355	42	321	1.280	144	1.136	23.247	1.916	21.331	18,2	13,3	18,8
Baleares (Illes)	349	63	309	1.602	264	1.338	34.402	3.745	30.657	21,5	14,2	22,9
Canarias	785	0	785	2.855	0	2.855	60.474	0	60.474	21,2	-	21,2
Cantabria	224	82	211	876	163	713	16.613	2.431	14.182	19,0	14,9	19,9
Castilla y León	956	131	861	3.519	487	3.032	65.073	7.098	57.975	18,5	14,6	19,1
Castilla-La Mancha	777	27	765	3.190	96	3.094	60.989	1.459	59.530	19,1	15,2	19,2
Cataluña	3.371	1.343	2.286	14.880	5.364	9.516	288.104	73.814	214.290	19,4	13,8	22,5
Comunitat Valenciana	1.603	331	1.394	7.716	1.207	6.509	157.981	18.543	139.438	20,5	15,4	21,4
Extremadura	496	25	485	1.705	59	1.646	31.594	884	30.710	18,5	15,0	18,7
Galicia	1.302	170	1.132	3.404	..	3.404	71.884	10.661	61.223	18,0	..	18,0
Madrid (Comunidad de)	2.335	1.194	1.451	13.227	5.116	8.111	253.192	69.293	183.899	19,1	13,5	22,7
Murcia (Región de)	605	130	501	2.758	580	2.178	57.778	8.286	49.492	20,9	14,3	22,7
Navarra (Comunidad Foral de)	299	81	220	23.397	4.936	18.461
País Vasco	768	713	550	5.014	2.110	2.904	84.851	28.123	56.728	16,9	13,3	19,5
Rioja (La)	88	7	81	418	32	386	8.944	419	8.525	21,4	13,1	22,1
Ceuta	24	2	23	129	6	123	3.164	132	3.032	24,5	22,0	24,7
Melilla	21	8	14	147	30	117	3.639	544	3.095	24,8	18,1	26,5
CENTROS PÚBLICOS												
TOTAL	12.238	2.117	10.697	50.679	7.326	43.353	998.985	109.124	889.861	19,6	13,9	20,5
Andalucía	2.008	2	2.006	9.406	9	9.397	202.344	112	202.232	21,5	12,4	21,5
Aragón	395	112	286	1.521	330	1.191	26.994	4.139	22.855	17,7	12,5	19,2
Asturias (Principado de)	289	34	255	962	119	843	16.083	1.509	14.574	16,7	12,7	17,3
Baleares (Illes)	234	30	208	1.019	140	879	20.749	1.844	18.905	20,4	13,2	21,5
Canarias	653	0	653	2.182	0	2.182	44.852	0	44.852	20,6	-	20,6
Cantabria	160	60	155	602	99	503	10.874	1.455	9.419	18,1	14,7	18,7
Castilla y León	707	45	665	2.418	222	2.196	42.113	3.064	39.049	17,4	13,8	17,8
Castilla-La Mancha	655	11	651	2.664	35	2.629	49.240	395	48.845	18,5	11,3	18,6
Cataluña	2.214	610	1.646	9.018	2.564	6.454	174.430	34.740	139.690	19,3	13,5	21,6
Comunitat Valenciana	1.078	114	981	5.189	455	4.734	103.162	6.791	96.371	19,9	14,9	20,4
Extremadura	416	7	416	1.392	13	1.379	24.304	79	24.225	17,5	6,1	17,6
Galicia	1.036	110	926	2.511	0	2.511	48.774	7.415	41.359	16,5	-	16,5
Madrid (Comunidad de)	1.109	355	874	6.612	1.856	4.756	124.979	22.714	102.265	18,9	12,2	21,5
Murcia (Región de)	446	59	393	1.958	337	1.621	39.971	4.670	35.301	20,4	13,9	21,8
Navarra (Comunidad Foral de)	249	81	170	16.361	4.936	11.425
País Vasco	503	485	328	2.757	1.134	1.623	43.240	15.033	28.207	15,7	13,3	17,4
Rioja (La)	57	0	57	266	0	266	5.550	0	5.550	20,9	-	20,9
Ceuta	16	0	16	93	0	93	2.218	0	2.218	23,8	-	23,8
Melilla	13	2	11	109	13	96	2.747	228	2.519	25,2	17,5	26,2
CENTROS PRIVADOS												
TOTAL	5.471	2.711	3.648	26.817	9.834	16.983	558.272	144.480	413.792	20,8	14,7	24,4
Andalucía	730	225	562	2.915	720	2.195	65.178	10.728	54.450	22,4	14,9	24,8
Aragón	218	140	102	934	443	491	17.415	6.341	11.074	18,6	14,3	22,6
Asturias (Principado de)	66	8	66	318	25	293	7.164	407	6.757	22,5	16,3	23,1
Baleares (Illes)	115	33	101	583	124	459	13.653	1.901	11.752	23,4	15,3	25,6
Canarias	132	0	132	673	0	673	15.622	0	15.622	23,2	-	23,2
Cantabria	64	22	56	274	64	210	5.739	976	4.763	20,9	15,3	22,7
Castilla y León	249	86	196	1.101	265	836	22.960	4.034	18.926	20,9	15,2	22,6
Castilla-La Mancha	122	16	114	526	61	465	11.749	1.064	10.685	22,3	17,4	23,0
Cataluña	1.157	733	640	5.862	2.800	3.062	113.674	39.074	74.600	19,4	14,0	24,4
Comunitat Valenciana	525	217	413	2.527	752	1.775	54.819	11.752	43.067	21,7	15,6	24,3
Extremadura	80	18	69	313	46	267	7.290	805	6.485	23,3	17,5	24,3
Galicia	266	60	206	893	0	893	23.110	3.246	19.864	25,9	-	22,2
Madrid (Comunidad de)	1.226	839	577	6.615	3.260	3.355	128.213	46.579	81.634	19,4	14,3	24,3
Murcia (Región de)	159	71	108	800	243	557	17.807	3.616	14.191	22,3	14,9	25,5
Navarra (Comunidad Foral de)	50	0	50	7.036	0	7.036
País Vasco	265	228	222	2.257	976	1.281	41.611	13.090	28.521	18,4	13,4	22,3
Rioja (La)	31	7	24	152	32	120	3.394	419	2.975	22,3	13,1	24,8
Ceuta	8	2	7	36	6	30	946	132	814	26,3	22,0	27,1
Melilla	8	6	3	38	17	21	892	316	576	23,5	18,6	27,4

(1) En centros autorizados por la Administración Educativa.

(2) También se incluyen las unidades mixtas de primer y segundo ciclo.

D1.2. Distribución porcentual del alumnado de cada ciclo de E. Infantil, según tipo de centro (1)

	PRIMER CICLO				SEGUNDO CICLO			
	Total	Centros E. Infantil Primer Ciclo exclusivamente	Centros E. Infantil Primer y Segundo Ciclo	Centros E. Infantil y E. Primaria (2)	Total	Centros E. Infantil	Centros E. Infantil y E. Primaria	Centros E. Infantil, E. Primaria y E.S.O (2)
TODOS LOS CENTROS								
TOTAL	100,0	70,6	12,3	17,1	100,0	5,0	64,1	30,9
Andalucía	100,0	69,2	22,6	8,2	100,0	8,0	67,8	24,1
Aragón	100,0	90,2	6,7	3,1	100,0	2,4	66,6	31,0
Asturias (Principado de)	100,0	78,8	14,7	6,6	100,0	7,8	59,6	32,6
Balears (Illes)	100,0	69,7	19,9	10,4	100,0	6,5	61,9	31,6
Canarias	-	-	-	-	100,0	3,4	71,2	25,4
Cantabria	100,0	22,3	18,5	59,2	100,0	4,5	65,0	30,5
Castilla y León	100,0	79,6	13,9	6,6	100,0	2,7	63,1	34,1
Castilla-La Mancha	100,0	52,2	31,0	16,9	100,0	0,8	81,9	17,3
Cataluña	100,0	82,9	6,7	10,4	100,0	2,7	68,3	28,9
Comunitat Valenciana	100,0	70,0	19,5	10,5	100,0	5,1	63,7	31,2
Extremadura	100,0	48,5	41,1	10,4	100,0	3,0	74,3	22,7
Galicia	100,0	100,0	0,0	0,0	100,0	11,5	54,7	33,8
Madrid (Comunidad de)	100,0	71,0	21,2	7,8	100,0	6,4	56,6	37,0
Murcia (Región de)	100,0	84,1	9,7	6,3	100,0	2,8	70,2	27,0
Navarra (Comunidad Foral de)
País Vasco	100,0	30,8	2,5	66,7	100,0	3,0	50,9	46,2
Rioja (La)	100,0	97,9	0,0	2,1	100,0	0,9	63,9	35,2
Ceuta	100,0	41,7	58,3	0,0	100,0	0,1	73,2	26,7
Melilla	100,0	79,2	0,0	20,8	100,0	0,0	89,1	10,9
CENTROS PÚBLICOS								
TOTAL	100,0	76,4	9,8	13,8	100,0	4,4	90,2	5,4
Andalucía	100,0	100,0	0,0	0,0	100,0	7,8	83,7	8,5
Aragón	100,0	99,0	1,0	0,0	100,0	0,1	96,0	3,9
Asturias (Principado de)	100,0	100,0	0,0	0,0	100,0	9,7	87,2	3,1
Balears (Illes)	100,0	94,6	5,0	0,3	100,0	3,1	96,9	0,0
Canarias	-	-	-	-	100,0	2,7	93,7	3,6
Cantabria	100,0	13,2	5,5	81,3	100,0	4,1	93,6	2,3
Castilla y León	100,0	97,8	2,1	0,1	100,0	1,6	91,6	6,8
Castilla-La Mancha	100,0	64,1	31,1	4,8	100,0	0,4	97,6	1,9
Cataluña	100,0	96,1	3,8	0,1	100,0	2,7	97,3	0,0
Comunitat Valenciana	100,0	95,5	1,9	2,7	100,0	3,0	89,8	7,1
Extremadura	100,0	0,0	81,0	19,0	100,0	2,8	93,3	3,9
Galicia	100,0	100,0	0,0	0,0	100,0	14,2	77,0	8,8
Madrid (Comunidad de)	100,0	64,2	35,8	0,0	100,0	4,4	95,3	0,3
Murcia (Región de)	100,0	89,8	10,2	0,0	100,0	3,0	96,6	0,4
Navarra (Comunidad Foral de)
País Vasco	100,0	41,3	1,0	57,7	100,0	1,0	97,8	1,3
Rioja (La)	0,0	0,0	0,0	0,0	100,0	0,0	94,5	5,5
Ceuta	0,0	0,0	0,0	0,0	100,0	0,0	100,0	0,0
Melilla	100,0	100,0	0,0	0,0	100,0	0,0	100,0	0,0
CENTROS PRIVADOS								
TOTAL	100,0	66,2	14,3	19,6	100,0	6,4	8,0	85,6
Andalucía	100,0	68,8	22,9	8,3	100,0	9,1	8,8	82,1
Aragón	100,0	84,5	10,4	5,1	100,0	7,3	5,8	86,9
Asturias (Principado de)	100,0	0,0	69,0	31,0	100,0	3,8	0,0	96,2
Balears (Illes)	100,0	45,6	34,3	20,1	100,0	12,0	5,5	82,5
Canarias	-	-	-	-	100,0	5,1	6,7	88,2
Cantabria	100,0	36,0	37,9	26,1	100,0	5,4	8,4	86,2
Castilla y León	100,0	65,7	22,8	11,5	100,0	5,1	4,4	90,5
Castilla-La Mancha	100,0	47,7	30,9	21,3	100,0	2,5	10,0	87,5
Cataluña	100,0	71,2	9,3	19,6	100,0	2,8	14,1	83,2
Comunitat Valenciana	100,0	55,2	29,8	15,0	100,0	9,8	5,3	84,9
Extremadura	100,0	53,3	37,1	9,6	100,0	3,5	3,5	92,9
Galicia	100,0	100,0	0,0	0,0	100,0	6,0	8,1	85,9
Madrid (Comunidad de)	100,0	74,3	14,1	11,6	100,0	8,9	8,2	82,9
Murcia (Región de)	100,0	76,7	8,9	14,3	100,0	2,2	4,5	93,2
Navarra (Comunidad Foral de)
País Vasco	100,0	18,8	4,2	77,0	100,0	4,9	4,5	90,6
Rioja (La)	100,0	97,9	0,0	2,1	100,0	2,7	6,7	90,7
Ceuta	100,0	41,7	58,3	0,0	100,0	0,5	0,0	99,5
Melilla	100,0	64,2	0,0	35,8	100,0	0,0	41,7	58,3

(1) En centros autorizados por la Administración Educativa.

(2) También se considera el alumnado en centros que imparten otros niveles, además de E. Infantil y E. Primaria.

D1.3. Tasas netas de escolaridad en 0, 1 y 2 años y distribución porcentual del alumnado de estas edades por titularidad del centro (1)

	Tasa neta de escolaridad				% Alumnado de Primer Ciclo	
	0-2 años	0 años	1 año	2 años	Centros Públicos	Centros Privados
TOTAL	18,2	4,9	17,3	32,5	43,0	57,0
Andalucía	4,1	0,0	0,0	12,2	1,0	99,0
Aragón	30,1	6,8	30,0	53,7	39,5	60,5
Asturias (Principado de)	8,8	3,5	8,6	14,2	78,8	21,2
Balears (Illes)	10,4	2,4	11,6	17,1	49,2	50,8
Canarias	0,0	0,0	0,0	0,0	0,0	0,0
Cantabria	16,8	2,9	8,0	39,2	59,9	40,1
Castilla y León	12,2	3,3	12,2	21,2	43,2	56,8
Castilla-La Mancha	2,6	1,0	2,2	4,6	27,1	72,9
Cataluña	32,0	8,0	34,0	54,3	47,1	52,9
Comunitat Valenciana	12,2	1,7	12,2	22,9	36,6	63,4
Extremadura	2,8	0,8	2,9	4,8	8,9	91,1
Galicia	16,9	5,8	16,5	28,6	69,6	30,4
Madrid (Comunidad de)	32,1	11,3	32,9	52,7	32,8	67,2
Murcia (Región de)	15,7	2,7	16,8	27,8	56,4	43,6
Navarra (Comunidad Foral de) (2)	25,7	7,0	24,4	46,0	100,0	0,0
País Vasco	48,8	16,5	35,8	94,2	53,5	46,5
Rioja (La)	4,8	1,5	6,0	7,0	0,0	100,0
Ceuta	4,3	1,1	4,3	7,6	0,0	100,0
Melilla	15,5	0,7	10,6	36,3	41,9	58,1

(1) En centros autorizados por la Administración Educativa.

(2) Se ha estimado la distribución por edad del alumnado de 0-2 años según la distribución del resto de Comunidades Autónomas.

D1.4. Tasa neta de escolaridad en 3 años y número medio de años de escolaridad en E. Infantil (1)

	Tasa neta de 3 años			Número medio de años de escolaridad en Educación Infantil		
	1996-97	2001-2002	2006-07	1996-97	2001-2002	2006-07
TOTAL	67,2	92,2	96,7	2,9	3,2	3,5
Andalucía	24,6	79,3	97,8	2,2	2,8	3,1
Aragón	87,9	96,8	98,8	2,9	3,1	3,9
Asturias (Principado de)	84,7	94,4	96,8	2,9	3,0	3,2
Balears (Illes)	70,9	94,5	90,8	2,8	3,1	3,1
Canarias	63,7	89,7	98,5	2,7	2,9	2,9
Cantabria	85,3	94,8	97,1	2,9	3,1	3,4
Castilla y León	94,6	99,1	100,0	3,0	3,2	3,4
Castilla-La Mancha	75,6	97,5	100,0	2,8	3,0	3,1
Cataluña	34,0	100,0	96,3	3,7	3,8	3,9
Comunitat Valenciana	47,0	89,8	93,7	2,5	3,1	3,2
Extremadura	76,0	93,2	100,0	2,8	3,0	3,1
Galicia	82,5	91,6	99,1	2,8	3,3	3,5
Madrid (Comunidad de)	75,5	95,9	90,8	2,9	3,5	3,7
Murcia (Región de)	66,7	93,5	97,4	2,8	3,2	3,4
Navarra (Comunidad Foral de)	97,0	97,4	100,0	3,0	3,4	3,8
País Vasco	35,8	100,0	99,6	3,4	3,7	4,5
Rioja (La)	93,9	98,7	98,0	3,0	3,1	3,1
Ceuta	50,8	81,4	94,1	2,5	2,9	3,1
Melilla	34,6	84,3	88,1	2,0	3,0	3,4

(1) En centros autorizados por la Administración Educativa. No está incluido el alumnado de E. Especial de estas edades.

D1.5. Asistencia socio-educativa a menores de 3 años: Porcentaje y número medio de horas, por tipo de atención (1), según actividad y nivel de formación de la madre y grado de urbanización. Año 2007

	TOTAL (nº de niños en miles)	E. Infantil Primer ciclo y otros centros (1)		Cuidadores profesionales y otras personas sin remunerar	
		% de niños atendidos	Nº medio de horas	% de niños atendidos	Nº medio de horas semanales
TOTAL	1.289,7	49,2	27,3	28,9	21,8
Por Actividad de la madre					
Trabajando	682,2	63,3	29,1	43,4	23,8
No trabajando	594,4	33,2	23,6	12,3	13,7
No consta	13,0	40,0	26,6	27,0	21,0
Por Nivel de formación de la madre					
Educación primaria o inferior	117,2	22,9	26,8	12,3	11,8
Educación secundaria primera etapa	275,3	45,6	25,6	24,6	17,6
Educación secundaria segunda etapa	343,0	48,1	27,1	29,3	22,6
Educación superior	542,0	57,6	28,2	34,5	23,6
No consta	12,3	42,4	26,6	28,7	21,0
Por grado de urbanización					
Zona muy poblada	638,8	51,7	29,0	30,3	22,4
Zona media	286,0	44,1	26,8	31,6	22,3
Zona poco poblada	364,9	48,9	24,7	24,4	19,8

(1) Además del primer ciclo de E. Infantil en centros autorizados por las Administraciones Educativas, se incluye también la atención regular a niños en otros centros socio-educativos, públicos o privados, no autorizados por la Administración educativa.

D1.6. Tasa neta de escolaridad en 2 años (1). Curso 2006-07

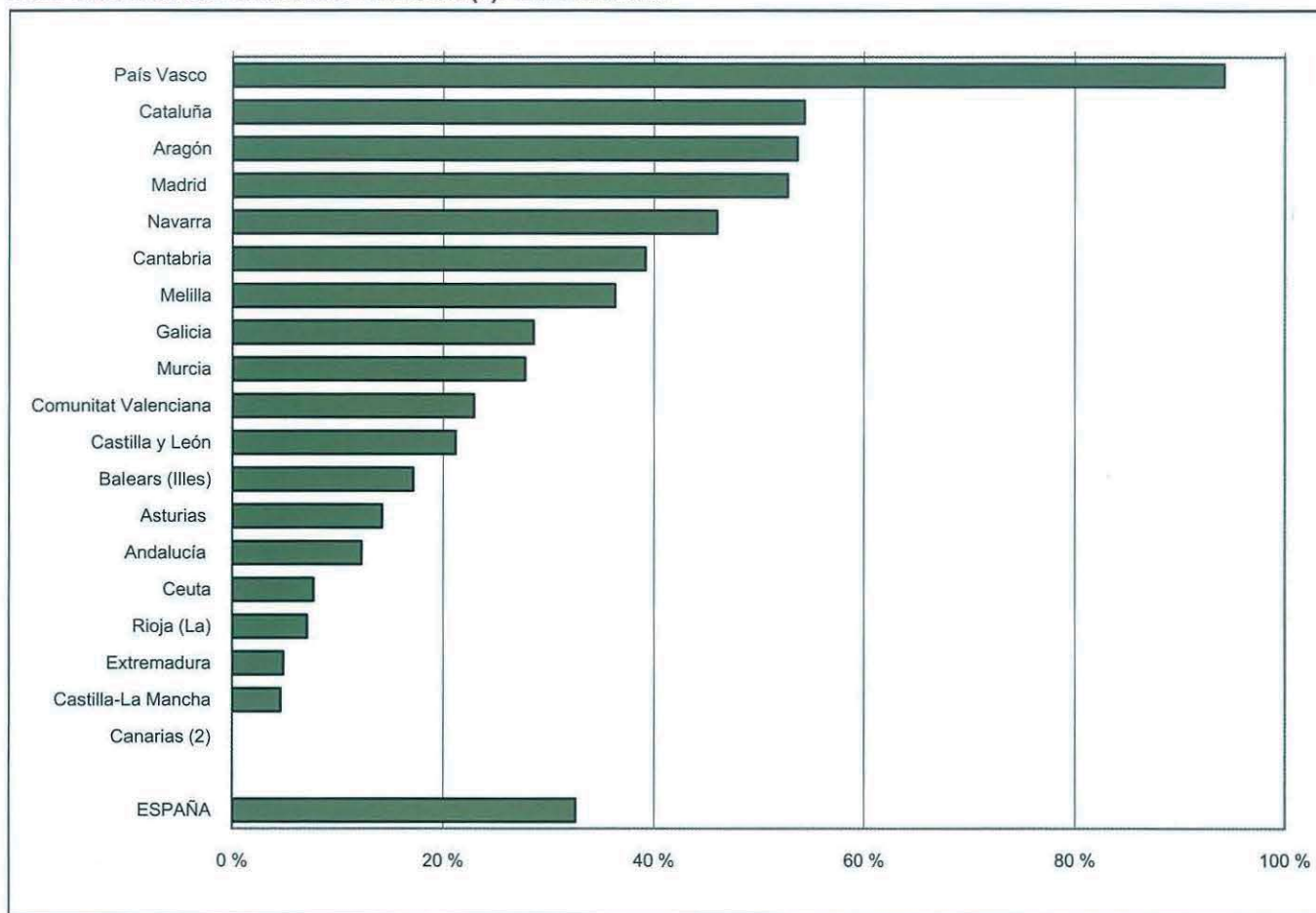

(1) En centros autorizados por la Administración Educativa.

(2) Información no disponible.

D1.7. Edad media de acceso a Educación Infantil

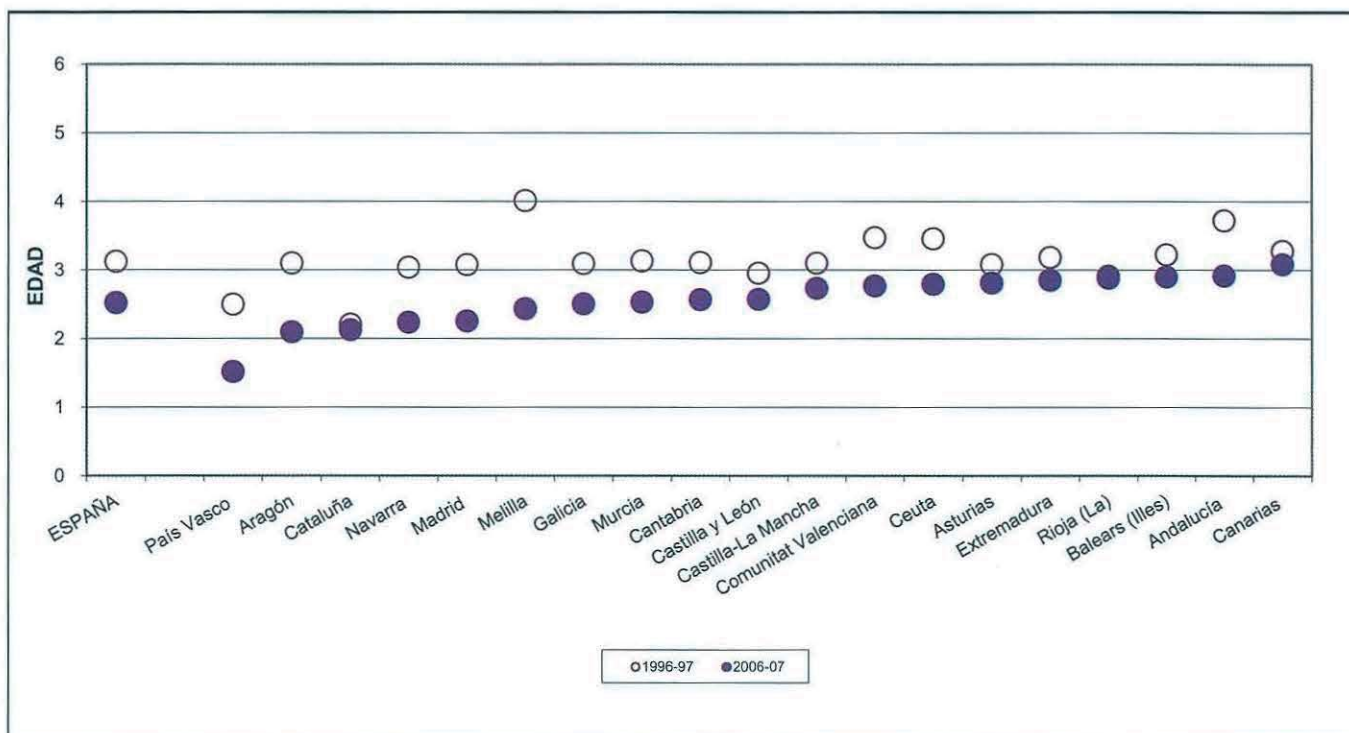

D2.0. Contenido, notas explicativas y fuentes de información

Se presenta en este capítulo la información estadística más relevante del nivel de E. Primaria en el curso 2006-07.

La E. Primaria comprende los seis primeros cursos de la escolaridad obligatoria y está estructurada en tres ciclos de dos cursos cada uno. Las edades teóricas de realización de este nivel van de los 6 a los 12 años de edad.

Se facilitan las siguientes precisiones técnicas sobre los datos estadísticos de este capítulo:

- Los *tipos de centro* utilizados en la tabla D2.2 corresponden a los definidos en el Capítulo B1 dedicado a los centros docentes.
- El *porcentaje de alumnado repetidor*, que se presenta en las tablas D2.3 y D2.4, se ha calculado para el último curso de cada ciclo (segundo, cuarto y sexto cursos), relacionando porcentualmente el alumnado repetidor con la matrícula del año académico anterior.
- El *porcentaje de alumnado que a los 12 años ha completado la E. Primaria*, que se presenta en la tabla D2.5 y en el gráfico D2.7, se ha calculado como la relación porcentual entre el alumnado de 12 años matriculado en ESO (a los 12 se debe acceder teóricamente a esta enseñanza) y el total de alumnado de dicha edad.

Fuentes de información:

- *Estadística de la Enseñanza en España niveles no universitarios*. Curso 2006/07. Oficina de Estadística del Ministerio de Educación.

D2.1. Centros que imparten, unidades, alumnado y número medio de alumnos por unidad

(continúa)

	Centros que imparten	Unidades		Alumnado	Número medio alumnos por unidad
		Primaria (exclusivamente)	Mixtas (1)		
TODOS LOS CENTROS					
TOTAL	13.571	120.061	1.849	2.538.033	20,8
Andalucía	2.513	23.990	214	526.781	21,8
Aragón	377	3.319	223	67.067	18,9
Asturias (Principado de)	312	2.224	124	42.481	18,1
Baleares (Illes)	293	2.862	0	59.336	20,7
Canarias	762	5.604	148	122.588	21,3
Cantabria	194	1.409	24	26.749	18,7
Castilla y León	847	6.455	531	119.325	17,1
Castilla-La Mancha	758	6.236	146	123.262	19,3
Cataluña	2.166	17.405	142	389.878	22,2
Comunitat Valenciana	1.339	12.701	7	271.247	21,3
Extremadura	474	3.640	80	67.200	18,1
Galicia	949	6.950	128	123.610	17,5
Madrid (Comunidad de)	1.242	14.782	7	336.788	22,8
Murcia (Región de)	478	4.166	38	94.765	22,5
Navarra (Comunidad Foral de)	219	1.798	1	34.599	19,2
País Vasco	531	5.285	9	103.859	19,6
Rioja (La)	80	746	27	16.366	21,2
Ceuta	22	249	0	6.009	24,1
Melilla	15	240	0	6.123	25,5
CENTROS PÚBLICOS					
TOTAL	10.192	85.558	1.832	1.702.246	19,5
Andalucía	1.962	18.926	200	397.053	20,8
Aragón	286	2.327	223	44.029	17,3
Asturias (Principado de)	251	1.624	124	28.936	16,6
Baleares (Illes)	201	2.017	0	37.281	18,5
Canarias	643	4.341	147	91.897	20,5
Cantabria	139	939	24	16.526	17,2
Castilla y León	662	4.649	531	79.470	15,3
Castilla-La Mancha	649	5.313	146	100.881	18,5
Cataluña	1.563	11.431	141	244.372	21,1
Comunitat Valenciana	977	9.201	7	184.430	20,0
Extremadura	409	3.030	80	52.955	17,0
Galicia	754	5.171	128	84.061	15,9
Madrid (Comunidad de)	742	8.393	7	179.438	21,4
Murcia (Región de)	378	3.151	38	68.412	21,5
Navarra (Comunidad Foral de)	171	1.257	0	21.894	17,4
País Vasco	320	2.885	9	50.629	17,5
Rioja (La)	57	522	27	10.786	19,6
Ceuta	16	189	0	4.281	22,7
Melilla	12	192	0	4.915	25,6

(1) Incluye las unidades de E. Primaria con alumnado de E. Infantil y/o Primer Ciclo de E.S.O..

D2.1. Centros que imparten, unidades, alumnado y número medio de alumnos por unidad

(conclusión)

	Centros que imparten	Unidades		Alumnado	Número medio alumnos por unidad
		Primaria (exclusivamente)	Mixtas (1)		
CENTROS PRIVADOS - TOTAL					
TOTAL	3.379	34.503	17	835.787	24,2
Andalucía	551	5.064	14	129.728	25,5
Aragón	91	992	0	23.038	23,2
Asturias (Principado de)	61	600	0	13.545	22,6
Balears (Illes)	92	845	0	22.055	26,1
Canarias	119	1.263	1	30.691	24,3
Cantabria	55	470	0	10.223	21,8
Castilla y León	185	1.806	0	39.855	22,1
Castilla-La Mancha	109	923	0	22.381	24,2
Cataluña	603	5.974	1	145.506	24,4
Comunitat Valenciana	362	3.500	0	86.817	24,8
Extremadura	65	610	0	14.245	23,4
Galicia	195	1.779	0	39.549	22,2
Madrid (Comunidad de)	500	6.389	0	157.350	24,6
Murcia (Región de)	100	1.015	0	26.353	26,0
Navarra (Comunidad Foral de)	48	541	1	12.705	23,4
País Vasco	211	2.400	0	53.230	22,2
Rioja (La)	23	224	0	5.580	24,9
Ceuta	6	60	0	1.728	28,8
Melilla	3	48	0	1.208	25,2
CENTROS PRIVADOS - ENSEÑANZA CONCERTADA					
TOTAL	3.016	30.653	16	745.422	24,3
Andalucía	483	4.553	14	112.977	24,7
Aragón	81	902	0	21.079	23,4
Asturias (Principado de)	56	551	0	12.557	22,8
Balears (Illes)	81	711	0	20.674	29,1
Canarias	84	966	0	24.441	25,3
Cantabria	53	463	0	10.136	21,9
Castilla y León	176	1.766	0	39.284	22,2
Castilla-La Mancha	106	903	0	21.875	24,2
Cataluña	576	5.724	1	140.053	24,5
Comunitat Valenciana	334	3.237	0	81.197	25,1
Extremadura	61	590	0	13.928	23,6
Galicia	179	1.658	0	37.196	22,4
Madrid (Comunidad de)	368	4.485	0	112.437	25,1
Murcia (Región de)	91	913	0	24.093	26,4
Navarra (Comunidad Foral de) (2)	48	541	1	12.705	23,4
País Vasco	207	2.358	0	52.274	22,2
Rioja (La)	23	224	0	5.580	24,9
Ceuta	6	60	0	1.728	28,8
Melilla	3	48	0	1.208	25,2
CENTROS PRIVADOS - ENSEÑANZA NO CONCERTADA					
TOTAL	363	3.850	1	90.365	23,5
Andalucía	68	511	0	16.751	32,8
Aragón	10	90	0	1.959	21,8
Asturias (Principado de)	5	49	0	988	20,2
Balears (Illes)	11	134	0	1.381	10,3
Canarias	35	297	1	6.250	21,0
Cantabria	2	7	0	87	12,4
Castilla y León	9	40	0	571	14,3
Castilla-La Mancha	3	20	0	506	25,3
Cataluña	27	250	0	5.453	21,8
Comunitat Valenciana	28	263	0	5.620	21,4
Extremadura	4	20	0	317	15,9
Galicia	16	121	0	2.353	19,4
Madrid (Comunidad de)	132	1.904	0	44.913	23,6
Murcia (Región de)	9	102	0	2.260	22,2
Navarra (Comunidad Foral de) (2)	0	0	0	0	-
País Vasco	4	42	0	956	22,8
Rioja (La)	0	0	0	0	-
Ceuta	0	0	0	0	-
Melilla	0	0	0	0	-

(1) Incluye las unidades de E. Primaria con alumnado de E. Infantil y/o Primer Ciclo de E.S.O. .

(2) La distribución del alumnado concertado y no concertado ha sido estimada.

D2.2. Distribución porcentual del alumnado de E. Primaria según tipo de centro

	TOTAL	Centros E. Primaria	Centros E. Primaria y E.S.O.	Centros E. Primaria, E.S.O. y Bach./ F.P.
TODOS LOS CENTROS				
TOTAL	100,0	66,4	16,6	16,9
Andalucía	100,0	69,9	19,9	10,2
Aragón	100,0	64,8	18,2	17,0
Asturias (Principado de)	100,0	65,7	15,4	18,9
Balears (Illes)	100,0	64,9	21,4	13,7
Canarias	100,0	73,3	16,3	10,3
Cantabria	100,0	63,0	17,6	19,3
Castilla y León	100,0	62,8	19,2	18,1
Castilla-La Mancha	100,0	81,8	12,1	6,1
Cataluña	100,0	67,7	13,6	18,6
Comunitat Valenciana	100,0	64,9	20,3	14,6
Extremadura	100,0	76,5	12,7	10,8
Galicia	100,0	62,3	22,6	15,1
Madrid (Comunidad de)	100,0	56,8	10,6	32,6
Murcia (Región de)	100,0	72,7	14,5	12,8
Navarra (Comunidad Foral de) (1)	100,0	70,2	10,1	19,7
País Vasco	100,0	50,2	19,3	30,5
Rioja (La)	100,0	64,9	21,5	13,6
Ceuta	100,0	71,2	23,7	5,1
Melilla	100,0	89,5	5,4	5,1
CENTROS PÚBLICOS				
TOTAL	100,0	95,0	5,0	0,0
Andalucía	100,0	90,0	10,0	0,0
Aragón	100,0	95,4	4,6	0,0
Asturias (Principado de)	100,0	96,5	3,5	0,0
Balears (Illes)	100,0	100,0	0,0	0,0
Canarias	100,0	95,8	4,2	0,0
Cantabria	100,0	96,9	3,1	0,0
Castilla y León	100,0	92,0	8,0	0,0
Castilla-La Mancha	100,0	97,8	2,2	0,0
Cataluña	100,0	99,9	0,0	0,0
Comunitat Valenciana	100,0	92,7	7,3	0,0
Extremadura	100,0	96,0	4,0	0,0
Galicia	100,0	87,8	12,0	0,2
Madrid (Comunidad de)	100,0	99,6	0,4	0,0
Murcia (Región de)	100,0	99,5	0,5	0,0
Navarra (Comunidad Foral de) (1)	100,0	95,5	4,5	0,0
País Vasco	100,0	98,5	0,7	0,8
Rioja (La)	100,0	94,4	5,6	0,0
Ceuta	100,0	100,0	0,0	0,0
Melilla	100,0	100,0	0,0	0,0
CENTROS PRIVADOS				
TOTAL	100,0	8,3	40,3	51,3
Andalucía	100,0	8,6	50,1	41,3
Aragón	100,0	6,3	44,2	49,5
Asturias (Principado de)	100,0	0,0	40,7	59,3
Balears (Illes)	100,0	5,5	57,6	36,9
Canarias	100,0	6,2	52,6	41,2
Cantabria	100,0	8,4	41,1	50,6
Castilla y León	100,0	4,5	41,4	54,1
Castilla-La Mancha	100,0	9,6	57,0	33,4
Cataluña	100,0	13,8	36,4	49,8
Comunitat Valenciana	100,0	6,0	47,7	45,6
Extremadura	100,0	3,8	45,2	51,0
Galicia	100,0	8,2	45,0	46,8
Madrid (Comunidad de)	100,0	8,0	22,3	69,7
Murcia (Región de)	100,0	3,1	50,9	46,0
Navarra (Comunidad Foral de) (1)	100,0	26,7	19,8	53,5
País Vasco	100,0	4,3	36,9	58,7
Rioja (La)	100,0	7,9	52,3	39,8
Ceuta	100,0	0,0	82,3	17,7
Melilla	100,0	46,9	27,2	26,0

(1) La distribución por tipo de centro de la Comunidad Foral de Navarra ha sido estimada.

D2.3. Porcentaje de alumnado repetidor de E. Primaria en el último curso de cada ciclo, por titularidad

	SEGUNDO CURSO				CUARTO CURSO				SEXTO CURSO			
	TOTAL	Centros privados			TOTAL	Centros privados			TOTAL	Centros privados		
		Centros públicos	Ens. Con-certada	Ens. no concertada		Centros públicos	Ens. Con-certada	Ens. no concertada		Centros públicos	Ens. Con-certada	Ens. no concertada
TOTAL	4,3	5,2	2,5	0,8	4,5	5,1	3,5	1,1	6,2	6,7	5,6	2,1
Andalucía	5,3	6,1	3,1	0,6	5,1	5,4	4,3	3,9	7,2	7,6	6,6	1,4
Aragón	6,0	7,3	3,7	1,6	6,5	7,7	4,4	4,2	7,9	8,9	6,4	2,0
Asturias (Principado de)	4,1	5,3	1,9	0,0	4,3	5,0	3,0	2,8	5,3	5,9	4,0	1,4
Balears (Illes)	6,8	8,5	4,1	0,9	7,2	8,2	5,7	5,5	7,9	9,0	6,5	1,3
Canarias	7,1	8,8	2,3	0,0	6,5	7,7	3,5	2,9	8,4	9,6	5,9	0,2
Cantabria	3,5	4,5	1,9	0,0	3,8	4,6	2,5	2,4	6,0	6,2	6,0	0,0
Castilla y León	5,1	5,6	3,9	2,0	5,6	5,9	5,2	5,2	7,5	7,3	7,9	7,1
Castilla-La Mancha	6,7	7,4	3,4	3,2	7,0	7,6	4,5	4,5	8,7	8,9	7,7	1,3
Cataluña	1,6	2,0	1,1	0,6	1,3	1,4	1,1	1,1	1,4	1,3	1,6	1,3
Comunitat Valenciana	1,8	2,2	1,1	0,3	3,4	3,8	2,7	2,6	7,4	8,1	6,1	2,2
Extremadura	4,2	4,6	2,6	0,0	5,6	6,1	3,8	3,8	6,9	6,8	7,4	0,0
Galicia	4,0	5,1	1,6	0,5	4,3	5,2	2,6	2,4	6,2	6,4	5,8	3,8
Madrid (Comunidad de)	4,9	6,5	3,9	1,0	5,2	6,3	5,0	3,9	6,5	7,1	7,2	2,5
Murcia (Región de)	4,8	5,4	3,3	2,2	4,7	5,0	3,7	3,8	7,2	7,0	8,0	3,9
Navarra (Comunidad Foral de)	3,4	2,4	5,3	-	3,5	2,2	5,8	5,8	4,5	2,1	8,4	-
País Vasco	3,7	5,3	2,2	0,0	3,4	4,3	2,7	2,6	4,2	4,9	3,6	0,6
Rioja (La)	3,4	4,2	1,9	-	2,9	2,8	3,1	3,1	5,0	3,3	8,0	-
Ceuta	8,0	9,0	5,6	-	9,8	11,2	6,0	6,0	14,7	17,4	7,9	-
Melilla	7,6	8,3	4,5	-	7,6	8,0	6,0	6,0	6,2	6,2	6,1	-

D2.4. Porcentaje de alumnado repetidor de E. Primaria en el último curso de cada ciclo, por sexo

	Segundo curso			Cuarto curso			Sexto curso		
	TOTAL	Niños	Niñas	TOTAL	Niños	Niñas	TOTAL	Niños	Niñas
TOTAL	4,3	5,0	3,5	4,5	5,1	3,8	6,2	7,2	5,2
Andalucía	5,3	6,3	4,2	5,1	6,0	4,1	7,2	8,3	5,9
Aragón	6,0	6,6	5,4	6,5	6,9	6,0	7,9	9,1	6,6
Asturias (Principado de)	4,1	5,0	3,2	4,3	5,2	3,3	5,3	6,4	4,1
Balears (Illes)	6,8	8,0	5,4	7,2	8,6	5,6	7,9	9,6	6,1
Canarias	7,1	8,6	5,3	6,5	7,5	5,3	8,4	9,5	7,3
Cantabria	3,5	3,8	3,1	3,8	4,2	3,2	6,0	6,7	5,3
Castilla y León	5,1	5,8	4,2	5,6	6,3	4,9	7,5	8,6	6,3
Castilla-La Mancha	6,7	7,6	5,7	7,0	8,0	6,0	8,7	10,4	6,8
Cataluña	1,6	1,8	1,4	1,3	1,3	1,2	1,4	1,6	1,2
Comunitat Valenciana	1,8	2,1	1,5	3,4	3,9	2,9	7,4	8,3	6,5
Extremadura	4,2	5,2	3,1	5,6	6,6	4,5	6,9	8,3	5,4
Galicia	4,0	4,8	3,1	4,3	5,4	3,2	6,2	7,8	4,4
Madrid (Comunidad de)	4,9	5,4	4,3	5,2	5,6	4,7	6,5	7,3	5,7
Murcia (Región de)	4,8	5,3	4,2	4,7	5,5	3,8	7,2	8,2	6,0
Navarra (Comunidad Foral de)	3,4	3,9	3,0	3,5	4,1	3,0	4,5	5,4	3,6
País Vasco	3,7	4,1	3,2	3,4	4,0	2,9	4,2	5,0	3,3
Rioja (La)	3,4	3,4	3,5	2,9	3,5	2,3	5,0	5,7	4,2
Ceuta	8,0	10,8	5,0	9,8	11,4	7,9	14,7	18,3	11,2
Melilla	7,6	8,4	6,7	7,6	9,1	5,7	6,2	6,3	6,0

D2.5. Porcentaje de alumnado que a los 12 años ha completado la E. Primaria

	TOTAL			NIÑOS			NIÑAS		
	1996-97	2001-2002	2006-07	1996-97	2001-2002	2006-07	1996-97	2001-2002	2006-07
TOTAL	85,7	86,4	83,8	82,8	83,7	81,3	88,8	89,2	86,5
Andalucía	81,7	83,6	82,4	78,4	80,9	79,2	85,3	86,6	85,8
Aragón	90,8	88,7	82,6	88,6	86,4	80,0	93,1	91,2	85,2
Asturias (Principado de)	89,0	88,5	83,6	86,6	86,1	81,1	91,5	90,9	86,0
Baleares (Illes)	81,5	78,6	76,0	77,4	75,5	74,4	85,7	81,9	78,0
Canarias	76,6	80,8	75,9	71,7	76,2	71,7	81,7	85,8	80,4
Cantabria	88,2	87,8	84,9	85,9	85,9	83,3	90,7	89,8	86,6
Castilla y León	88,0	86,8	82,4	85,1	83,7	79,8	91,1	90,1	85,2
Castilla-La Mancha	86,0	85,4	80,6	83,2	82,2	77,4	89,0	88,8	84,0
Cataluña	89,5	91,8	90,4	87,6	90,7	89,3	91,6	93,1	91,5
Comunitat Valenciana	86,8	87,6	85,8	83,9	84,7	83,9	89,9	90,5	87,8
Extremadura	84,4	86,1	83,5	81,1	82,3	79,9	88,0	90,2	87,3
Galicia	84,1	85,4	83,7	80,2	81,1	79,8	88,3	89,9	87,7
Madrid (Comunidad de)	88,8	87,3	83,9	86,6	85,3	82,1	91,1	89,4	85,7
Murcia (Región de)	83,9	84,4	77,8	80,1	81,1	73,8	87,9	88,1	82,0
Navarra (Comunidad Foral de)	90,7	90,5	85,5	89,3	89,0	83,8	92,3	92,0	87,3
País Vasco	90,4	89,5	87,7	88,9	87,9	85,5	92,0	91,2	90,2
Rioja (La)	89,4	88,7	87,1	86,6	85,9	84,9	92,4	91,8	89,2
Ceuta	66,0	75,0	70,0	65,1	69,7	63,6	66,9	81,1	76,4
Melilla	73,2	83,3	80,5	72,1	83,2	76,3	74,5	83,3	85,1

D2.6. Número medio de alumnos por unidad en E. Primaria

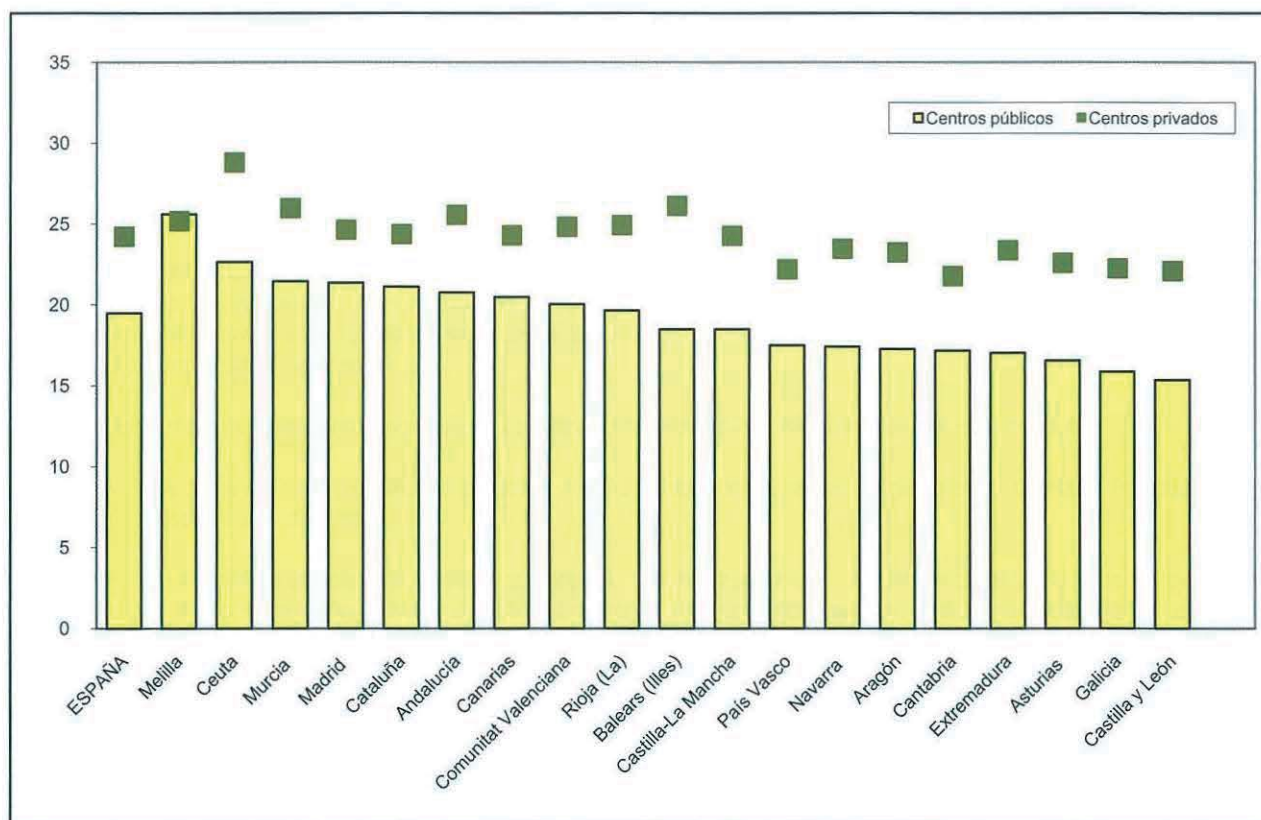

D2.7. Variación del porcentaje de alumnado que a los 12 años ha completado la E. Primaria

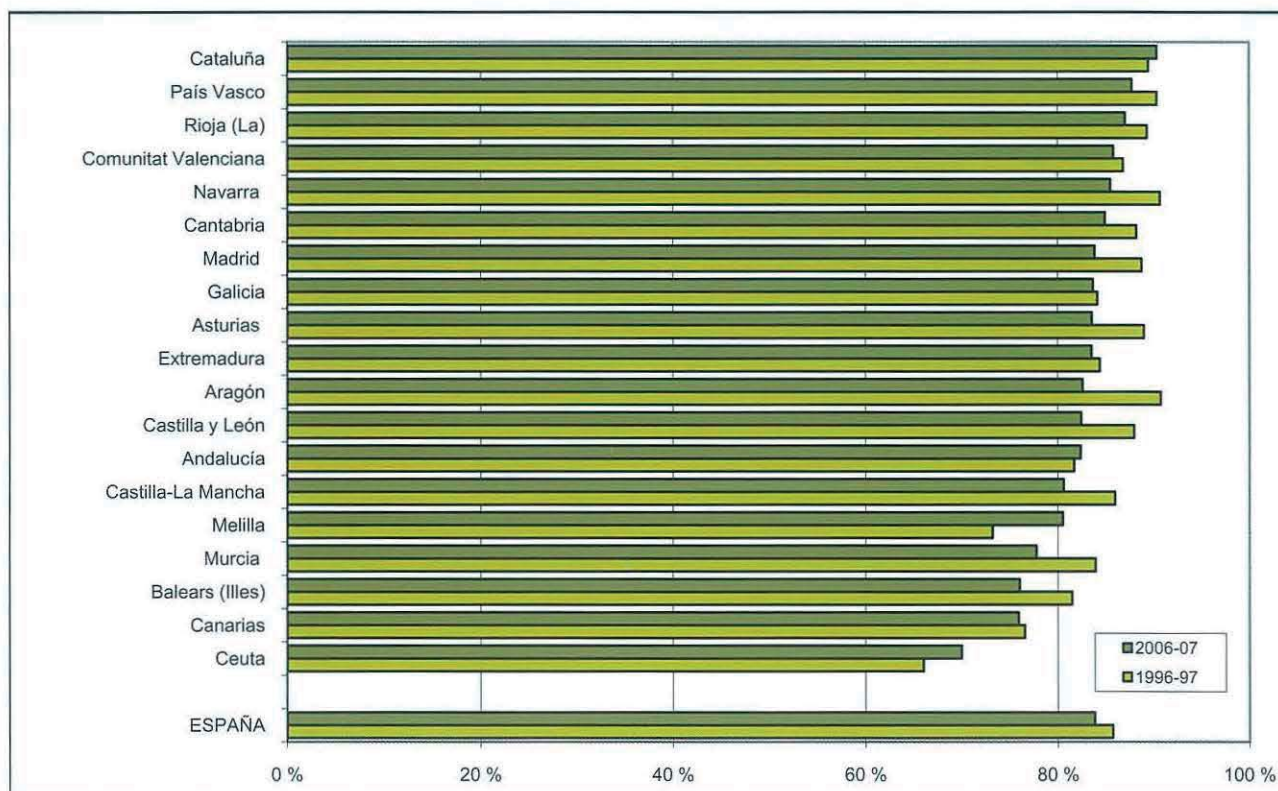

D3.0. Contenido, notas explicativas y fuentes de información

Se presenta en este capítulo la información estadística más relevante de la etapa de Educación Secundaria Obligatoria (E.S.O.) en el curso 2006-07.

La E.S.O. completa la enseñanza básica y abarca 4 cursos, que se cursan teóricamente desde los 12 hasta los 16 años de edad. El alumnado que al terminar esta etapa consigue los objetivos de la misma recibe el Título de Graduado en Educación Secundaria.

Determinados alumnos de tercer o cuarto curso mayores de dieciséis años, previa su oportuna evaluación, cursan *Programas de Diversificación Curricular*, de uno o dos años de duración, con contenidos e incluso áreas diferentes a las establecidas con carácter general, con el fin de alcanzar los objetivos de esta etapa con una metodología específica.

Se facilitan las siguientes precisiones técnicas sobre los datos estadísticos de este capítulo:

- Los *tipos de centro* utilizados en la tabla D3.2 corresponden a los definidos en el Capítulo B1, dedicado a los centros docentes.
- El *porcentaje de alumnado que promociona*, que se presenta en las tablas D3.6 y D3.7, se ha calculado como la relación porcentual entre el alumnado que promociona y el alumnado evaluado. En el caso de una comunidad autónoma, para la que no estaba disponible el dato de alumnado evaluado, se ha utilizado el dato de alumnado matriculado.
- La *situación del alumnado de 15 años en el sistema educativo* que se presenta en la tabla D3.8 y en los gráficos D3.11 y D3.12, se ha calculado teniendo en cuenta la situación de este grupo poblacional cuando tenía 12 años y debía acceder al 1.º de la E.S.O. (curso 2003-2004).
- La *distribución del alumnado que sale de la E.S.O. según el resultado obtenido*, que se presenta en la tabla D3.9, es un indicador alternativo a la *tasa bruta de población que se gradúa en E.S.O.* (ver C2.7). Este indicador sólo utiliza datos derivados de la *Estadística de la Enseñanza niveles no universitarios*, a diferencia de la tasa bruta que utiliza también las Proyecciones de Población. Se define el «*alumnado que sale de la E.S.O. en el año X*» como diferencia entre el «*alumnado matriculado en el año X en la E.S.O. con 15 y más años de edad*» y el «*alumnado matriculado en el año X+1 en la E.S.O. con 16 y más años de edad*» (edad a partir de la cual se producen las salidas de este nivel). El «*alumnado que sale sin título de Graduado en Secundaria*» se obtiene como diferencia entre el «*alumnado que sale de la E.S.O. en el año X*» y el «*alumnado graduado en E.S.O. en el año X*».

Fuentes de información:

- *Estadística de la Enseñanza en España niveles no universitarios*. Curso 2006/07. Oficina de Estadística del Ministerio de Educación.

D3.1. Centros que imparten, grupos, alumnado y número medio de alumnos por grupo, por ciclo

(continúa)

	TOTAL				PRIMER CICLO				SEGUNDO CICLO			
	Centros que imparten	Grupos	Alumnado	Nº medio alumnos / grupo	Centros que imparten	Grupos	Alumnado	Nº medio alumnos / grupo	Centros que imparten	Grupos	Alumnado	Nº medio alumnos / grupo
TODOS LOS CENTROS												
TOTAL	7.441	74.771	1.834.685	24,5	7.395	39.364	993.429	25,2	6.711	35.407	841.256	23,8
Andalucía	1.696	15.212	400.977	26,4	1.685	8.465	226.245	26,7	1.328	6.747	174.732	25,9
Aragón	210	1.950	46.990	24,1	209	1.052	25.603	24,3	184	898	21.387	23,8
Asturias (Principado de)	155	1.487	33.386	22,5	154	759	16.928	22,3	143	728	16.458	22,6
Baleares (Illes)	149	1.656	39.717	24,0	149	885	21.870	24,7	147	771	17.847	23,1
Canarias	335	3.741	88.266	23,6	335	1.951	49.404	25,3	326	1.790	38.862	21,7
Cantabria	98	950	20.401	21,5	98	485	10.470	21,6	92	465	9.931	21,4
Castilla y León	492	4.164	93.242	22,4	490	2.214	48.935	22,1	400	1.950	44.307	22,7
Castilla-La Mancha	334	4.032	91.405	22,7	334	2.061	50.326	24,4	306	1.971	41.079	20,8
Cataluña	993	9.750	264.829	27,2	991	4.909	136.994	27,9	975	4.841	127.835	26,4
Comunitat Valenciana	771	7.995	193.959	24,3	757	4.196	106.139	25,3	685	3.799	87.820	23,1
Extremadura	210	2.233	54.248	24,3	209	1.209	29.708	24,6	190	1.024	24.540	24,0
Galicia	520	4.704	98.392	20,9	519	2.358	51.740	21,9	500	2.346	46.652	19,9
Madrid (Comunidad de)	763	9.219	234.736	25,5	758	4.858	125.101	25,8	751	4.361	109.635	25,1
Murcia (Región de)	203	2.492	64.254	25,8	203	1.370	35.633	26,0	197	1.122	28.621	25,5
Navarra (Comunidad Foral de)	95	950	21.856	23,0	89	470	11.566	24,6	83	480	10.290	21,4
País Vasco	342	3.479	68.898	19,8	340	1.692	35.675	21,1	340	1.787	33.223	18,6
Rioja (La)	54	449	11.183	24,9	54	248	6.257	25,2	43	201	4.926	24,5
Ceuta	12	160	3.937	24,6	12	94	2.389	25,4	12	66	1.548	23,5
Melilla	9	148	4.009	27,1	9	88	2.446	27,8	9	60	1.563	26,1
CENTROS PÚBLICOS												
TOTAL	4.343	51.383	1.216.060	23,7	4.317	27.725	671.644	24,2	3.650	23.658	544.416	23,0
Andalucía	1.216	11.853	302.268	25,5	1.205	6.785	174.616	25,7	850	5.068	127.652	25,2
Aragón	121	1.253	29.662	23,7	121	708	16.665	23,5	95	545	12.997	23,8
Asturias (Principado de)	91	1.031	21.758	21,1	91	532	11.154	21,0	81	499	10.604	21,3
Baleares (Illes)	64	1.073	23.992	22,4	64	597	13.601	22,8	63	476	10.391	21,8
Canarias	223	2.896	67.089	23,2	223	1.524	38.117	25,0	215	1.372	28.972	21,1
Cantabria	53	639	12.721	19,9	53	330	6.572	19,9	48	309	6.149	19,9
Castilla y León	301	2.769	59.465	21,5	301	1.518	31.429	20,7	213	1.251	28.036	22,4
Castilla-La Mancha	232	3.366	73.839	21,9	232	1.731	41.058	23,7	204	1.635	32.781	20,0
Cataluña	487	5.831	156.316	26,8	486	2.957	81.390	27,5	470	2.874	74.926	26,1
Comunitat Valenciana	420	5.633	130.362	23,1	407	3.022	72.225	23,9	344	2.611	58.137	22,3
Extremadura	149	1.781	41.940	23,5	149	988	23.226	23,5	129	793	18.714	23,6
Galicia	340	3.511	68.944	19,6	340	1.765	36.478	20,7	322	1.746	32.466	18,6
Madrid (Comunidad de)	309	5.071	124.748	24,6	309	2.770	68.108	24,6	304	2.301	56.640	24,6
Murcia (Región de)	107	1.832	46.414	25,3	107	1.033	25.960	25,1	104	799	20.454	25,6
Navarra (Comunidad Foral de)	54	598	13.113	21,9	53	300	7.099	23,7	43	298	6.014	20,2
País Vasco	132	1.703	29.912	17,6	132	843	15.876	18,8	131	860	14.036	16,3
Rioja (La)	31	291	7.168	24,6	31	168	4.122	24,5	21	123	3.046	24,8
Ceuta	6	120	2.787	23,2	6	74	1.746	23,6	6	46	1.041	22,6
Melilla	7	132	3.562	27,0	7	80	2.202	27,5	7	52	1.360	26,2

D3.1. Centros que imparten, grupos, alumnado y número medio de alumnos por grupo, por ciclo

(conclusión)

	TOTAL				PRIMER CICLO				SEGUNDO CICLO			
	Centros que imparten	Grupos	Alumnado	Nº medio alumnos / grupo	Centros que imparten	Grupos	Alumnado	Nº medio alumnos / grupo	Centros que imparten	Grupos	Alumnado	Nº medio alumnos / grupo
CENTROS PRIVADOS - TOTAL												
TOTAL	3.098	23.388	618.625	26,5	3.078	11.639	321.785	27,6	3.061	11.749	296.840	25,3
Andalucía	480	3.359	98.709	29,4	480	1.680	51.629	30,7	478	1.679	47.080	28,0
Aragón	89	697	17.328	24,9	88	344	8.938	26,0	89	353	8.390	23,8
Asturias (Principado de)	64	456	11.628	25,5	63	227	5.774	25,4	62	229	5.854	25,6
Baleares (Illes)	85	583	15.725	27,0	85	288	8.269	28,7	84	295	7.456	25,3
Canarias	112	845	21.177	25,1	112	427	11.287	26,4	111	418	9.890	23,7
Cantabria	45	311	7.680	24,7	45	155	3.898	25,1	44	156	3.782	24,2
Castilla y León	191	1.395	33.777	24,2	189	696	17.506	25,2	187	699	16.271	23,3
Castilla-La Mancha	102	666	17.566	26,4	102	330	9.268	28,1	102	336	8.298	24,7
Cataluña	506	3.919	108.513	27,7	505	1.952	55.604	28,5	505	1.967	52.909	26,9
Comunitat Valenciana	351	2.362	63.597	26,9	350	1.174	33.914	28,9	341	1.188	29.683	25,0
Extremadura	61	452	12.308	27,2	60	221	6.482	29,3	61	231	5.826	25,2
Galicia	180	1.193	29.448	24,7	179	593	15.262	25,7	178	600	14.186	23,6
Madrid (Comunidad de)	454	4.148	109.988	26,5	449	2.088	56.993	27,3	447	2.060	52.995	25,7
Murcia (Región de)	96	660	17.840	27,0	96	337	9.673	28,7	93	323	8.167	25,3
Navarra (Comunidad Foral de)	41	352	8.743	24,8	36	170	4.467	26,3	40	182	4.276	23,5
País Vasco	210	1.776	38.986	22,0	208	849	19.799	23,3	209	927	19.187	20,7
Rioja (La)	23	158	4.015	25,4	23	80	2.135	26,7	22	78	1.880	24,1
Ceuta	6	40	1.150	28,8	6	20	643	32,2	6	20	507	25,4
Melilla	2	16	447	27,9	2	8	244	30,5	2	8	203	25,4
CENTROS PRIVADOS - ENSEÑANZA CONCERTADA												
TOTAL	2.744	20.976	559.243	26,7	2.729	10.415	291.555	28,0	2.713	10.561	267.688	25,3
Andalucía	415	3.022	87.449	28,9	415	1.507	45.981	30,5	415	1.515	41.468	27,4
Aragón	79	641	16.159	25,2	79	316	8.370	26,5	79	325	7.789	24,0
Asturias (Principado de)	59	419	10.845	25,9	58	210	5.423	25,8	57	209	5.422	25,9
Baleares (Illes)	80	538	14.593	27,1	80	265	7.711	29,1	79	273	6.882	25,2
Canarias	82	668	17.653	26,4	82	337	9.409	27,9	82	331	8.244	24,9
Cantabria	43	306	7.607	24,9	43	152	3.858	25,4	43	154	3.749	24,3
Castilla y León	169	1.316	32.677	24,8	169	655	16.930	25,8	167	661	15.747	23,8
Castilla-La Mancha	94	620	16.501	26,6	91	303	8.735	28,8	94	317	7.766	24,5
Cataluña	485	3.759	105.305	28,0	484	1.872	53.954	28,8	485	1.887	51.351	27,2
Comunitat Valenciana	317	2.244	60.050	26,8	317	1.113	32.008	28,8	307	1.131	28.042	24,8
Extremadura	57	437	12.069	27,6	56	214	6.363	29,7	57	223	5.706	25,6
Galicia	165	1.100	27.420	24,9	164	548	14.311	26,1	161	552	13.109	23,7
Madrid (Comunidad de)	331	2.976	81.479	27,4	330	1.496	42.464	28,4	325	1.480	39.015	26,4
Murcia (Región de)	91	620	16.806	27,1	91	316	9.099	28,8	88	304	7.707	25,4
Navarra (Comunidad Foral de)	41	352	8.743	24,8	36	170	4.467	26,3	40	182	4.276	23,5
País Vasco	206	1.748	38.368	21,9	204	835	19.493	23,3	205	913	18.875	20,7
Rioja (La)	22	154	3.922	25,5	22	78	2.092	26,8	21	76	1.830	24,1
Ceuta	6	40	1.150	28,8	6	20	643	32,2	6	20	507	25,4
Melilla	2	16	447	27,9	2	8	244	30,5	2	8	203	25,4
CENTROS PRIVADOS - ENSEÑANZA NO CONCERTADA												
TOTAL	354	2.412	59.382	24,6	349	1.224	30.230	24,7	348	1.188	29.152	24,5
Andalucía	65	337	11.260	33,4	65	173	5.648	32,6	63	164	5.612	34,2
Aragón	10	56	1.169	20,9	9	28	568	20,3	10	28	601	21,5
Asturias (Principado de)	5	37	783	21,2	5	17	351	20,6	5	20	432	21,6
Baleares (Illes)	5	45	1.132	25,2	5	23	558	24,3	5	22	574	26,1
Canarias	30	177	3.524	19,9	30	90	1.878	20,9	29	87	1.646	18,9
Cantabria	2	5	73	14,6	2	3	40	13,3	1	2	33	16,5
Castilla y León	22	79	1.100	13,9	20	41	576	14,0	20	38	524	13,8
Castilla-La Mancha	8	46	1.065	23,2	11	27	533	19,7	8	19	532	28,0
Cataluña	21	160	3.208	20,1	21	80	1.650	20,6	20	80	1.558	19,5
Comunidad Valenciana	34	118	3.547	30,1	33	61	1.906	31,2	34	57	1.641	28,8
Extremadura	4	15	239	15,9	4	7	119	17,0	4	8	120	15,0
Galicia	15	93	2.028	21,8	15	45	951	21,1	17	48	1.077	22,4
Madrid (Comunidad de)	123	1.172	28.509	24,3	119	592	14.529	24,5	122	580	13.980	24,1
Murcia (Región de)	5	40	1.034	25,9	5	21	574	27,3	5	19	460	24,2
Navarra (Comunidad Foral de)	0	0	0	-	0	0	0	-	0	0	0	-
País Vasco	4	28	618	22,1	4	14	306	21,9	4	14	312	22,3
Rioja (La)	1	4	93	23,3	1	2	43	21,5	1	2	50	25,0
Ceuta	0	0	0	-	0	0	0	-	0	0	0	-
Melilla	0	0	0	-	0	0	0	-	0	0	0	-

D3.2. Distribución porcentual del alumnado de E.S.O. según tipo de centro, por ciclo

	PRIMER CICLO				SEGUNDO CICLO			
	TOTAL	Centros E. Primaria y E.S.O.	Centros E.S.O. y/o Bachillerato y/o F.P.	Centros E. Primaria, E.S.O. y Bach./ F.P.	TOTAL	Centros E. Primaria y E.S.O.	Centros E.S.O. y/o Bachillerato y/o F.P.	Centros E. Primaria, E.S.O. y Bach./ F.P.
TODOS LOS CENTROS								
TOTAL	100,0	16,7	65,8	17,5	100,0	14,3	65,9	19,8
Andalucía	100,0	18,6	71,2	10,2	100,0	13,1	74,3	12,6
Aragón	100,0	17,3	65,1	17,5	100,0	16,4	63,1	20,5
Asturias (Principado de)	100,0	17,0	63,2	19,8	100,0	15,3	62,9	21,8
Balears (Illes)	100,0	23,0	62,6	14,4	100,0	24,7	58,8	16,5
Canarias	100,0	17,0	73,6	9,4	100,0	16,8	72,1	11,1
Cantabria	100,0	18,0	60,5	21,5	100,0	16,8	61,2	22,1
Castilla y León	100,0	17,9	62,1	20,0	100,0	13,5	65,0	21,5
Castilla-La Mancha	100,0	11,7	80,8	7,5	100,0	10,3	80,9	8,8
Cataluña	100,0	15,8	61,7	22,5	100,0	15,4	61,1	23,5
Comunitat Valenciana	100,0	19,5	65,3	15,2	100,0	14,4	68,2	17,4
Extremadura	100,0	11,6	76,0	12,5	100,0	9,2	76,9	13,9
Galicia	100,0	23,7	61,3	15,0	100,0	22,0	61,8	16,2
Madrid (Comunidad de)	100,0	10,7	56,1	33,2	100,0	9,7	54,3	36,0
Murcia (Región de)	100,0	14,0	72,8	13,1	100,0	13,2	71,7	15,1
Navarra (Comunidad Foral de)	100,0	11,0	69,5	19,5	100,0	8,0	71,2	20,8
País Vasco	100,0	20,0	47,9	32,1	100,0	19,9	46,0	34,1
Rioja (La)	100,0	21,3	65,8	12,9	100,0	19,4	65,6	15,0
Ceuta	100,0	21,7	73,1	5,2	100,0	25,3	67,2	7,5
Melilla	100,0	4,7	90,0	5,3	100,0	6,4	87,0	6,6
CENTROS PÚBLICOS								
TOTAL	100,0	5,1	94,8	0,1	100,0	1,2	98,7	0,1
Andalucía	100,0	9,1	90,8	0,1	100,0	0,1	99,9	0,0
Aragón	100,0	3,0	97,0	0,0	100,0	0,0	100,0	0,0
Asturias (Principado de)	100,0	4,8	95,2	0,0	100,0	3,2	96,8	0,0
Balears (Illes)	100,0	0,0	100,0	0,0	100,0	0,0	100,0	0,0
Canarias	100,0	6,1	93,9	0,0	100,0	5,0	95,0	0,0
Cantabria	100,0	3,6	96,4	0,0	100,0	1,2	98,8	0,0
Castilla y León	100,0	6,1	93,9	0,0	100,0	0,6	99,4	0,0
Castilla-La Mancha	100,0	2,0	98,0	0,0	100,0	0,0	100,0	0,0
Cataluña	100,0	0,1	99,9	0,0	100,0	0,0	100,0	0,0
Comunitat Valenciana	100,0	6,6	93,4	0,0	100,0	0,1	99,9	0,0
Extremadura	100,0	3,4	96,6	0,0	100,0	0,0	100,0	0,0
Galicia	100,0	14,6	85,2	0,2	100,0	13,2	86,7	0,1
Madrid (Comunidad de)	100,0	0,4	99,6	0,0	100,0	0,0	100,0	0,0
Murcia (Región de)	100,0	0,4	99,6	0,0	100,0	0,0	100,0	0,0
Navarra (Comunidad Foral de)	100,0	4,9	95,1	0,0	100,0	0,0	100,0	0,0
País Vasco	100,0	0,9	98,0	1,1	100,0	0,9	97,9	1,2
Rioja (La)	100,0	4,1	95,9	0,0	100,0	0,0	100,0	0,0
Ceuta	100,0	0,0	100,0	0,0	100,0	0,0	100,0	0,0
Melilla	100,0	0,0	100,0	0,0	100,0	0,0	100,0	0,0
CENTROS PRIVADOS								
TOTAL	100,0	41,0	5,2	53,8	100,0	38,1	5,8	56,0
Andalucía	100,0	50,8	4,8	44,4	100,0	48,5	5,1	46,5
Aragón	100,0	43,2	7,8	49,0	100,0	40,7	8,2	51,0
Asturias (Principado de)	100,0	40,6	1,3	58,1	100,0	37,3	1,5	61,2
Balears (Illes)	100,0	60,8	1,1	38,0	100,0	59,1	1,4	39,5
Canarias	100,0	54,1	4,9	41,0	100,0	51,5	4,9	43,6
Cantabria	100,0	42,1	0,0	57,9	100,0	42,0	0,0	58,0
Castilla y León	100,0	39,0	5,1	55,8	100,0	35,6	5,8	58,5
Castilla-La Mancha	100,0	54,6	4,8	40,5	100,0	51,1	5,4	43,5
Cataluña	100,0	38,4	6,5	55,1	100,0	36,9	6,9	56,2
Comunitat Valenciana	100,0	47,1	5,1	47,8	100,0	42,6	5,7	51,7
Extremadura	100,0	40,9	2,0	57,1	100,0	38,7	2,8	58,5
Galicia	100,0	45,5	4,2	50,2	100,0	42,3	4,7	53,1
Madrid (Comunidad de)	100,0	23,0	4,1	72,9	100,0	20,1	5,5	74,4
Murcia (Región de)	100,0	50,6	1,0	48,4	100,0	46,2	0,9	53,0
Navarra (Comunidad Foral de)	100,0	20,8	28,8	50,4	100,0	19,3	30,7	50,0
País Vasco	100,0	35,4	7,7	57,0	100,0	33,8	8,1	58,1
Rioja (La)	100,0	54,6	7,5	37,9	100,0	50,9	9,8	39,3
Ceuta	100,0	80,6	0,0	19,4	100,0	77,1	0,0	22,9
Melilla	100,0	47,1	0,0	52,9	100,0	49,3	0,0	50,7

D3.3. Distribución porcentual por edad del alumnado de 4º de E.S.O.

	TOTAL			HOMBRES			MUJERES		
	15 años y menos	16 años	17 años y más	15 años y menos	16 años	17 años y más	15 años y menos	16 años	17 años y más
TOTAL	63,1	23,7	13,2	59,8	25,9	14,3	66,1	21,8	12,1
Andalucía	59,7	26,5	13,8	57,0	27,9	15,0	62,2	25,1	12,7
Aragón	65,3	20,8	14,0	61,2	23,4	15,4	68,9	18,4	12,7
Asturias (Principado de)	63,1	18,2	18,7	58,7	20,0	21,3	67,6	16,4	16,0
Baleares (Illes)	60,7	26,8	12,6	57,0	29,3	13,7	64,0	24,5	11,6
Canarias	57,7	26,8	15,6	54,3	27,8	17,8	60,7	25,8	13,5
Cantabria	58,1	24,0	17,8	55,8	25,6	18,6	60,4	22,5	17,0
Castilla y León	60,4	19,8	19,7	56,9	21,4	21,7	63,8	18,4	17,8
Castilla-La Mancha	60,9	22,1	17,0	58,9	23,9	17,2	62,5	20,6	16,9
Cataluña	69,9	24,0	6,1	65,8	27,3	6,9	74,0	20,7	5,3
Comunitat Valenciana	62,2	28,6	9,2	58,1	32,0	9,9	65,9	25,5	8,5
Extremadura	56,7	24,6	18,7	52,6	27,4	20,0	60,3	22,1	17,6
Galicia	64,1	20,6	15,3	59,6	22,7	17,7	68,2	18,7	13,1
Madrid (Comunidad de)	62,8	20,6	16,6	60,6	21,8	17,6	64,9	19,4	15,6
Murcia (Región de)	59,7	24,0	16,2	56,1	26,3	17,6	63,1	21,9	15,0
Navarra (Comunidad Foral de)	71,8	21,4	6,8	67,8	24,2	7,9	75,9	18,5	5,5
País Vasco	73,0	18,1	8,9	69,2	20,7	10,1	76,8	15,5	7,7
Rioja (La)	66,4	21,2	12,4	63,3	22,9	13,8	69,3	19,6	11,1
Ceuta	63,8	24,2	12,0	66,2	22,1	11,7	61,7	26,0	12,3
Melilla	61,2	23,8	14,9	58,0	25,2	16,9	64,2	22,6	13,2

D3.4. Porcentaje de alumnado que cursa Programas de Diversificación Curricular en 2º ciclo, por titularidad

	TOTAL				TERCER CURSO				CUARTO CURSO			
	TOTAL	Centros privados			TOTAL	Centros privados			TOTAL	Centros privados		
		Centros públicos	Ens. concertada	Ens. no concertada		Centros públicos	Ens. concertada	Ens. no concertada		Centros públicos	Ens. concertada	Ens. no concertada
TOTAL	8,4	11,0	4,3	0,1	6,8	8,7	3,7	0,1	10,2	13,6	5,1	0,0
Andalucía
Aragón	8,9	11,5	5,2	0,0	8,4	10,6	5,1	0,0	9,4	12,5	5,3	0,0
Asturias (Principado de)	13,4	14,5	12,4	0,0	12,8	13,5	12,2	0,0	14,1	15,5	12,6	0,0
Baleares (Illes)	7,9	9,2	6,5	0,0	6,7	7,6	5,8	0,0	9,3	11,2	7,3	0,0
Canarias	11,5	15,3	0,4	0,1	9,2	12,1	0,4	0,1	14,4	19,2	0,4	0,0
Cantabria	10,1	11,9	7,3	0,0	9,1	10,6	6,6	0,0	11,3	13,3	8,2	0,0
Castilla y León	10,7	12,8	7,2	0,2	9,2	10,8	6,6	0,3	12,4	15,2	7,9	0,0
Castilla-La Mancha	8,4	10,0	2,1	0,0	7,2	8,5	2,2	0,0	9,9	11,9	2,1	0,0
Cataluña
Comunitat Valenciana	6,5	8,4	2,9	0,1	2,8	4,0	0,3	0,0	11,0	13,9	5,8	0,1
Extremadura	8,2	10,7	0,2	0,0	7,0	9,1	0,0	0,0	9,6	12,6	0,5	0,0
Galicia	6,8	9,7	0,2	0,8	6,0	8,4	0,1	1,1	7,8	11,2	0,3	0,5
Madrid (Comunidad de)	8,4	12,2	5,8	0,0	7,6	10,7	5,7	0,0	9,3	13,9	6,0	0,0
Murcia (Región de)	11,5	12,9	8,3	1,3	10,0	10,7	8,7	2,6	13,2	15,5	7,9	0,0
Navarra (Comunidad Foral de)	3,6	3,6	3,7	0,0	1,9	0,0	4,7	0,0	5,6	7,7	2,6	0,0
País Vasco	5,1	8,3	2,9	0,0	3,5	6,3	1,3	0,0	6,9	10,5	4,5	0,0
Rioja (La)	6,6	10,6	0,0	0,0	5,8	9,3	0,0	0,0	7,4	12,2	0,0	0,0
Ceuta	5,3	7,9	0,0	-	3,9	5,8	0,0	-	7,2	10,8	0,0	-
Melilla	7,4	8,5	0,0	-	6,2	7,0	0,0	-	8,9	10,3	0,0	-

D3.5. Porcentaje de alumnado que cursa Programas de Diversificación Curricular en 2º ciclo, por sexo

	TOTAL			TERCER CURSO			CUARTO CURSO		
	TOTAL	Hombres	Mujeres	TOTAL	Hombres	Mujeres	TOTAL	Hombres	Mujeres
TOTAL	8,4	8,8	8,0	6,8	7,1	6,4	10,2	10,8	9,7
Andalucía
Aragón	8,9	9,4	8,3	8,4	8,8	8,0	9,4	10,3	8,6
Asturias (Principado de)	13,4	15,3	11,4	12,8	14,5	11,0	14,1	16,3	12,0
Baleares (Illes)	7,9	8,1	7,7	6,7	7,1	6,2	9,3	9,3	9,4
Canarias	11,5	12,4	10,7	9,2	10,0	8,4	14,4	15,2	13,5
Cantabria	10,1	10,5	9,8	9,1	9,9	8,2	11,3	11,1	11,5
Castilla y León	10,7	11,4	10,0	9,2	9,7	8,7	12,4	13,4	11,4
Castilla-La Mancha	8,4	8,0	8,8	7,2	6,9	7,4	9,9	9,3	10,3
Cataluña
Comunitat Valenciana	6,5	7,1	6,0	2,8	3,3	2,3	11,0	11,8	10,2
Extremadura	8,2	7,9	8,5	7,0	6,9	7,0	9,6	9,0	10,2
Galicia	6,8	7,1	6,6	6,0	5,9	6,0	7,8	8,4	7,3
Madrid (Comunidad de)	8,4	8,5	8,2	7,6	7,7	7,5	9,3	9,4	9,1
Murcia (Región de)	11,5	12,1	10,9	10,0	10,3	9,7	13,2	14,2	12,3
Navarra (Comunidad Foral de)	3,6	4,8	2,4	1,9	2,8	1,0	5,6	7,0	4,1
País Vasco	5,1	5,9	4,3	3,5	4,1	2,9	6,9	8,0	5,8
Rioja (La)	6,6	6,4	6,8	5,8	5,0	6,7	7,4	8,0	6,9
Ceuta	5,3	5,5	5,1	3,9	3,0	4,7	7,2	9,1	5,6
Melilla	7,4	7,8	6,9	6,2	6,3	6,0	8,9	9,8	8,0

D3.6. Porcentaje de alumnado que promociona curso, por titularidad. Curso 2005-06

(continúa)

	PRIMER CICLO							
	TOTAL	PRIMER CURSO			TOTAL	SEGUNDO CURSO		
		Centros públicos	Centros privados			Centros públicos	Centros privados	
		Ens. Con-certada	Ens. no concertada			Ens. Con-certada	Ens. no concertada	
TOTAL	81,9	78,4	88,6	95,3	79,7	74,9	88,5	94,9
Andalucía	78,5	75,7	87,5	97,3	75,6	71,6	87,3	96,1
Aragón	81,7	78,9	86,3	94,9	79,8	75,0	87,3	93,8
Asturias (Principado de)	83,8	81,8	86,7	97,3	85,2	82,6	89,6	95,9
Baleares (Illes)	80,7	77,4	85,5	95,0	77,3	72,0	84,9	93,0
Canarias	77,4	74,0	87,7	98,0	75,5	70,9	88,5	97,5
Cantabria	84,9	82,1	89,6	100,0	82,5	78,3	89,4	100,0
Castilla y León	81,9	79,1	87,0	84,5	80,2	76,2	87,1	88,5
Castilla-La Mancha	79,6	77,9	87,1	87,8	76,8	74,2	87,6	90,4
Cataluña	88,6	85,6	93,0	96,6	87,6	83,6	93,4	97,4
Comunitat Valenciana	80,7	77,7	86,8	90,4	76,3	72,1	84,4	92,2
Extremadura	79,2	76,8	87,4	95,1	75,8	72,6	86,1	95,1
Galicia	84,2	82,1	88,9	97,0	82,0	78,8	89,0	96,4
Madrid (Comunidad de)	82,6	76,7	87,3	97,0	80,6	72,8	87,1	95,9
Murcia (Región de)	78,8	76,7	85,7	65,6	75,4	71,8	85,8	63,6
Navarra (Comunidad Foral de)	87,5	85,9	90,1	-	86,5	83,5	91,2	-
País Vasco	89,9	87,0	92,0	100,0	88,4	84,7	91,0	99,4
Rioja (La)	79,4	75,7	86,8	77,1	77,4	72,1	86,5	82,9
Ceuta	76,0	73,1	84,2	-	69,1	61,9	84,6	-
Melilla	76,3	74,5	93,5	-	74,5	72,4	92,0	-

(conclusión)

	SEGUNDO CICLO							
	TOTAL	TERCER CURSO			TOTAL	CUARTO CURSO		
		Centros públicos	Centros privados			Centros públicos	Centros privados	
		Ens. Con-certada	Ens. no concertada			Ens. Con-certada	Ens. no concertada	
TOTAL	75,7	70,9	84,8	92,8	78,7	74,2	86,0	92,9
Andalucía	72,0	68,1	83,4	94,9	76,8	73,7	84,4	92,7
Aragón	75,6	70,6	83,1	92,5	83,1	80,3	86,6	95,0
Asturias (Principado de)	79,2	76,6	83,0	92,3	83,9	80,7	89,3	95,0
Baleares (Illes)	74,5	69,4	81,2	92,7	76,6	71,5	82,7	93,3
Canarias	72,9	68,2	86,6	96,9	80,3	77,1	87,6	97,8
Cantabria	78,5	74,7	84,9	100,0	83,2	80,4	87,7	-
Castilla y León	74,8	70,5	83,0	78,3	81,0	77,1	87,6	86,4
Castilla-La Mancha	72,0	69,5	82,5	84,8	77,7	75,8	84,3	89,2
Cataluña	84,2	79,0	91,4	96,2	77,7	71,0	86,7	87,4
Comunitat Valenciana	72,4	68,4	80,9	89,4	73,4	67,8	84,1	86,7
Extremadura	71,6	68,6	82,3	90,2	77,1	75,0	83,5	97,9
Galicia	77,3	74,1	84,5	93,2	82,1	80,0	85,9	96,1
Madrid (Comunidad de)	76,3	68,6	82,5	93,6	79,3	71,1	85,1	94,6
Murcia (Región de)	74,0	71,6	81,3	67,4	78,5	75,4	87,8	65,8
Navarra (Comunidad Foral de)	80,5	78,0	84,2	-	85,6	83,5	88,5	-
País Vasco	84,5	78,5	88,7	99,4	86,6	82,5	89,3	95,0
Rioja (La)	71,9	66,7	81,1	80,0	84,9	80,8	91,0	93,2
Ceuta	69,9	65,3	79,6	-	80,7	78,7	84,1	-
Melilla	72,8	70,4	90,0	-	82,8	80,3	97,1	-

D3.7. Porcentaje de alumnado que promociona curso, por sexo. Curso 2005-06

	PRIMER CICLO						SEGUNDO CICLO					
	PRIMER CURSO			SEGUNDO CURSO			TERCER CURSO			CUARTO CURSO		
	TOTAL	Hombres	Mujeres	TOTAL	Hombres	Mujeres	TOTAL	Hombres	Mujeres	TOTAL	Hombres	Mujeres
TOTAL	81,9	78,9	85,3	79,7	76,0	83,7	75,7	72,5	79,0	78,7	75,7	81,5
Andalucía	78,5	75,3	82,3	75,6	70,9	80,7	72,0	68,3	75,8	76,8	73,4	80,0
Aragón	81,7	79,0	84,6	79,8	76,5	83,1	75,6	71,9	79,2	83,1	81,0	85,2
Asturias (Principado de)	83,8	81,5	86,5	85,2	82,2	88,5	79,2	76,5	82,1	83,9	81,0	86,6
Balears (Illes)	80,7	77,1	84,9	77,3	73,7	81,2	74,5	71,2	77,8	76,6	73,1	79,9
Canarias	77,4	74,0	81,3	75,5	71,4	80,0	72,9	69,8	76,1	80,3	77,3	82,9
Cantabria	84,9	82,2	88,0	82,5	80,8	84,5	78,5	75,4	81,8	83,2	79,9	86,4
Castilla y León	81,9	78,6	85,7	80,2	76,4	84,4	74,8	71,6	78,2	81,0	78,2	83,6
Castilla-La Mancha	79,6	76,2	83,6	76,8	71,8	82,2	72,0	67,7	76,1	77,7	75,0	80,1
Cataluña	88,6	86,4	91,1	87,6	85,5	89,9	84,2	81,7	86,7	77,7	74,4	81,0
Comunitat Valenciana	80,7	77,6	84,2	76,3	71,9	80,9	72,4	68,4	76,4	73,4	69,5	77,0
Extremadura	79,2	75,1	83,9	75,8	70,7	81,2	71,6	68,6	74,6	77,1	74,1	79,8
Galicia	84,2	80,6	88,4	82,0	77,9	86,3	77,3	74,4	80,3	82,1	78,9	85,1
Madrid (Comunidad de)	82,6	80,2	85,2	80,6	77,8	83,6	76,3	73,7	78,9	79,3	77,3	81,2
Murcia (Región de)	78,8	75,9	82,1	75,4	71,2	80,0	74,0	71,3	76,6	78,5	75,1	81,7
Navarra (Comunidad Foral de)	87,5	84,7	90,8	86,5	84,1	89,1	80,5	76,9	84,6	85,6	82,5	88,6
País Vasco	89,9	87,6	92,5	88,4	85,8	91,1	84,5	81,0	88,3	86,6	84,5	88,6
Rioja (La)	79,4	76,1	83,4	77,4	73,5	81,8	71,9	67,2	76,6	84,9	82,8	86,7
Ceuta	76,0	72,8	80,0	69,1	68,0	70,2	69,9	67,6	72,1	80,7	81,7	79,6
Melilla	76,3	73,0	80,7	74,5	70,1	79,7	72,8	69,6	75,8	82,8	81,2	84,3

D3.8. Situación del alumnado de 15 años en el sistema educativo

	% ALCANZA 4º E.S.O. CON 15 años	% ACUMULA RETRASOS ANTES DE 4º E.S.O.		
		Total	% acumuló retrasos en E. Primaria	% acumula retrasos por primera vez en E.S.O.
AMBOS SEXOS				
TOTAL	57,4	42,6	15,0	27,6
Andalucía	51,1	48,9	17,8	31,1
Aragón	59,1	40,9	14,4	26,5
Asturias (Principado de)	62,1	37,9	14,0	23,9
Balears (Illes)	52,2	47,8	23,3	24,5
Canarias	49,2	50,8	22,4	28,4
Cantabria	58,2	41,8	15,1	26,7
Castilla y León	57,0	43,0	15,2	27,8
Castilla-La Mancha	52,8	47,2	16,3	30,9
Cataluña	68,4	31,6	8,6	23,0
Comunitat Valenciana	55,0	45,0	13,0	32,0
Extremadura	51,4	48,6	15,6	33,0
Galicia	58,9	41,1	16,4	24,7
Madrid (Comunidad de)	59,7	40,3	13,9	26,4
Murcia (Región de)	53,4	46,6	19,0	27,6
Navarra (Comunidad Foral de)	66,7	33,3	13,1	20,2
País Vasco	70,7	29,3	11,6	17,7
Rioja (La)	58,9	41,1	11,0	30,1
Ceuta	49,1	50,9	25,5	25,4
Melilla	49,2	50,8	20,6	30,2
HOMBRES				
TOTAL	51,4	48,6	17,9	30,7
Andalucía	45,2	54,8	21,1	33,7
Aragón	52,7	47,3	17,1	30,2
Asturias (Principado de)	56,1	43,9	17,0	26,9
Balears (Illes)	44,9	55,1	27,6	27,5
Canarias	43,1	56,9	27,1	29,8
Cantabria	52,7	47,3	18,9	28,4
Castilla y León	50,7	49,3	18,2	31,1
Castilla-La Mancha	45,7	54,3	19,8	34,5
Cataluña	62,7	37,3	9,9	27,4
Comunitat Valenciana	48,2	51,8	15,5	36,3
Extremadura	44,0	56,0	19,8	36,2
Galicia	52,2	47,8	20,0	27,8
Madrid (Comunidad de)	55,2	44,8	15,9	28,9
Murcia (Región de)	47,1	52,9	22,8	30,1
Navarra (Comunidad Foral de)	60,6	39,4	15,0	24,4
País Vasco	64,7	35,3	13,6	21,7
Rioja (La)	51,3	48,7	13,4	35,3
Ceuta	45,7	54,3	28,7	25,6
Melilla	42,0	58,0	23,3	34,7
MUJERES				
TOTAL	63,8	36,2	12,0	24,2
Andalucía	57,5	42,5	14,1	28,4
Aragón	65,5	34,5	11,7	22,8
Asturias (Principado de)	68,4	31,6	10,8	20,8
Balears (Illes)	59,9	40,1	18,6	21,5
Canarias	55,6	44,4	17,4	27,0
Cantabria	64,2	35,8	11,0	24,8
Castilla y León	64,0	36,0	12,0	24,0
Castilla-La Mancha	60,3	39,7	12,6	27,1
Cataluña	74,5	25,5	7,1	18,4
Comunitat Valenciana	61,9	38,1	10,5	27,6
Extremadura	59,0	41,0	11,2	29,8
Galicia	65,9	34,1	12,5	21,6
Madrid (Comunidad de)	64,3	35,7	11,8	23,9
Murcia (Región de)	59,9	40,1	15,0	25,1
Navarra (Comunidad Foral de)	73,5	26,5	11,1	15,4
País Vasco	77,1	22,9	9,4	13,5
Rioja (La)	67,2	32,8	8,4	24,4
Ceuta	52,9	47,1	22,0	25,1
Melilla	57,2	42,8	17,4	25,4

D3.9. Distribución porcentual del alumnado que sale de la E.S.O. según el resultado obtenido. Curso 2005-06

	% Con Título de Graduado en Secundaria			% Sin Título de Graduado en Secundaria		
	Total	Hombres	Mujeres	Total	Hombres	Mujeres
TODOS LOS CENTROS						
TOTAL	71,6	64,9	78,6	28,4	35,1	21,4
Andalucía	67,1	59,5	74,9	32,9	40,5	25,1
Aragón	74,2	68,0	80,9	25,8	32,0	19,1
Asturias (Principado de)	82,7	76,9	88,6	17,3	23,1	11,4
Balears (Illes)	67,6	60,8	74,6	32,4	39,2	25,4
Canarias	68,9	60,7	77,3	31,1	39,3	22,7
Cantabria	79,8	72,5	87,6	20,2	27,5	12,4
Castilla y León	76,3	69,4	83,8	23,7	30,6	16,2
Castilla-La Mancha	67,6	58,5	77,2	32,4	41,5	22,8
Cataluña	76,4	71,0	82,1	23,6	29,0	17,9
Comunitat Valenciana	63,3	55,8	70,8	36,7	44,2	29,2
Extremadura	69,6	60,2	79,6	30,4	39,8	20,4
Galicia	73,1	66,2	80,3	26,9	33,8	19,7
Madrid (Comunidad de)	74,7	69,9	79,7	25,3	30,1	20,3
Murcia (Región de)	71,1	64,1	78,3	28,9	35,9	21,7
Navarra (Comunidad Foral de)	80,2	75,2	85,4	19,8	24,8	14,6
País Vasco	84,0	79,5	88,7	16,0	20,5	11,3
Rioja (La)	72,0	65,8	78,2	28,0	34,2	21,8
Ceuta	54,2	50,5	58,7	45,8	49,5	41,3
Melilla	65,4	59,8	71,8	34,6	40,2	28,2
CENTROS PÚBLICOS						
TOTAL	65,3	57,1	73,8	34,7	42,9	26,2
Andalucía	62,6	54,1	71,8	37,4	45,9	28,2
Aragón	67,9	59,9	76,4	32,1	40,1	23,6
Asturias (Principado de)	78,5	71,1	86,1	21,5	28,9	13,9
Balears (Illes)	60,5	51,4	70,1	39,5	48,6	29,9
Canarias	64,5	55,0	74,6	35,5	45,0	25,4
Cantabria	75,2	65,1	86,5	24,8	34,9	13,5
Castilla y León	70,2	61,8	79,3	29,8	38,2	20,7
Castilla-La Mancha	64,6	54,9	75,0	35,4	45,1	25,0
Cataluña	70,0	64,1	76,4	30,0	35,9	23,6
Comunitat Valenciana	56,6	48,2	65,0	43,4	51,8	35,0
Extremadura	65,9	55,0	77,9	34,1	45,0	22,1
Galicia	69,7	60,6	78,8	30,3	39,4	21,2
Madrid (Comunidad de)	62,8	56,2	69,7	37,2	43,8	30,3
Murcia (Región de)	66,7	58,7	75,1	33,3	41,3	24,9
Navarra (Comunidad Foral de)	75,9	69,2	82,7	24,1	30,8	17,3
País Vasco	78,4	71,9	85,2	21,6	28,1	14,8
Rioja (La)	67,3	59,4	75,1	32,7	40,6	24,9
Ceuta	46,9	42,4	52,9	53,1	57,6	47,1
Melilla	61,3	56,0	67,7	38,7	44,0	32,3
CENTROS PRIVADOS						
TOTAL	83,8	80,1	87,5	16,2	19,9	12,5
Andalucía	80,0	76,2	83,6	20,0	23,8	16,4
Aragón	84,3	80,6	88,6	15,7	19,4	11,4
Asturias (Principado de)	90,7	88,2	93,3	9,3	11,8	6,7
Balears (Illes)	78,0	74,9	81,0	22,0	25,1	19,0
Canarias	82,5	79,5	85,5	17,5	20,5	14,5
Cantabria	87,6	85,9	89,3	12,4	14,1	10,7
Castilla y León	87,8	83,9	92,0	12,2	16,1	8,0
Castilla-La Mancha	79,3	73,0	86,1	20,7	27,0	13,9
Cataluña	85,0	80,4	89,8	15,0	19,6	10,2
Comunitat Valenciana	77,4	71,8	83,0	22,6	28,2	17,0
Extremadura	82,1	79,2	84,9	17,9	20,8	15,1
Galicia	81,3	78,8	84,0	18,7	21,2	16,0
Madrid (Comunidad de)	88,7	86,0	91,3	11,3	14,0	8,7
Murcia (Región de)	83,2	79,6	86,7	16,8	20,4	13,3
Navarra (Comunidad Foral de)	86,6	83,9	89,5	13,4	16,1	10,5
País Vasco	88,0	85,0	91,0	12,0	15,0	9,0
Rioja (La)	79,6	76,0	83,2	20,4	24,0	16,8
Ceuta	72,8	74,2	71,4	27,2	25,8	28,6
Melilla	95,2	93,6	96,6	4,8	6,4	3,4

D3.10. Número medio de alumnos por grupo

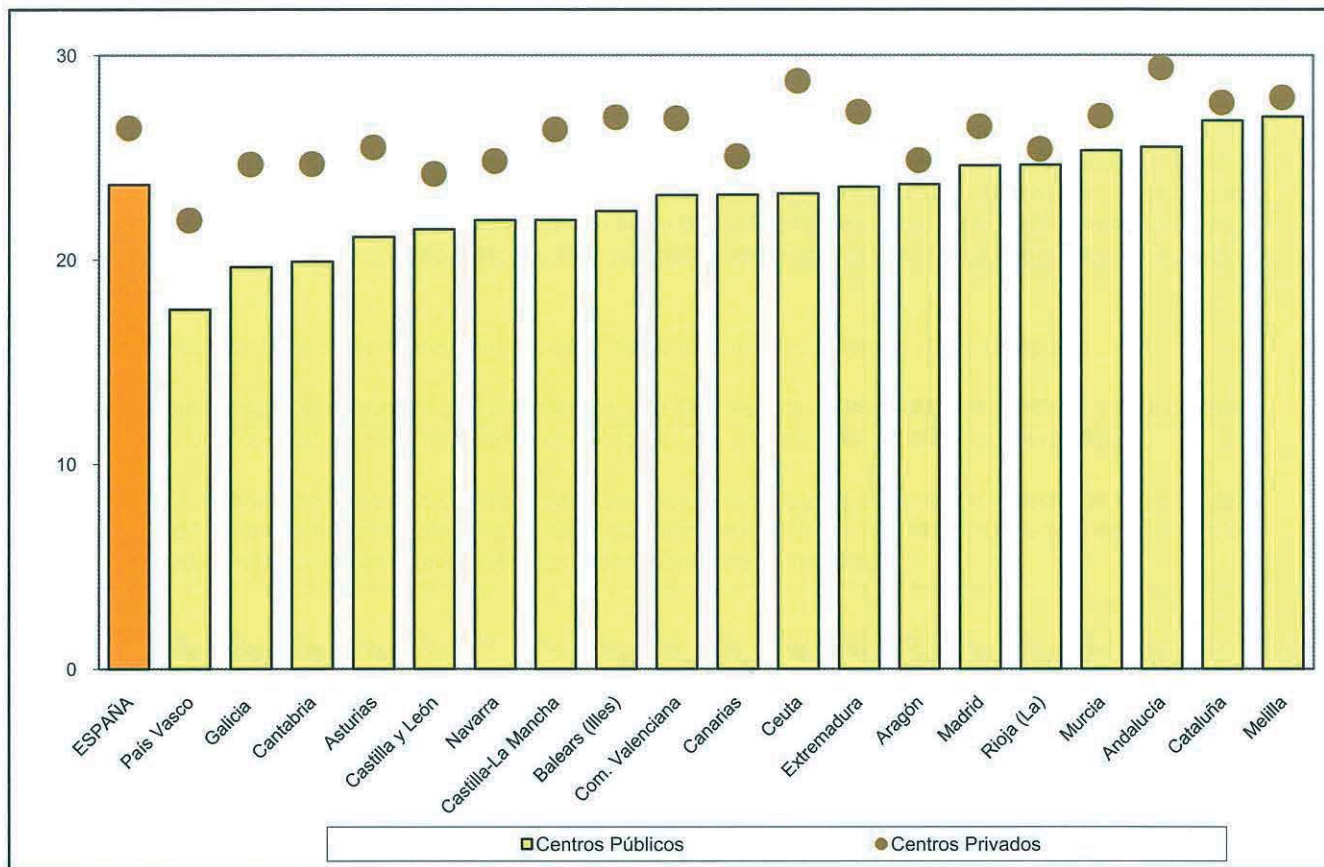

D3.11. Porcentaje de alumnado que acumula retrasos antes de alcanzar 4º de E.S.O., por nivel educativo en el que se retrasó por primera vez

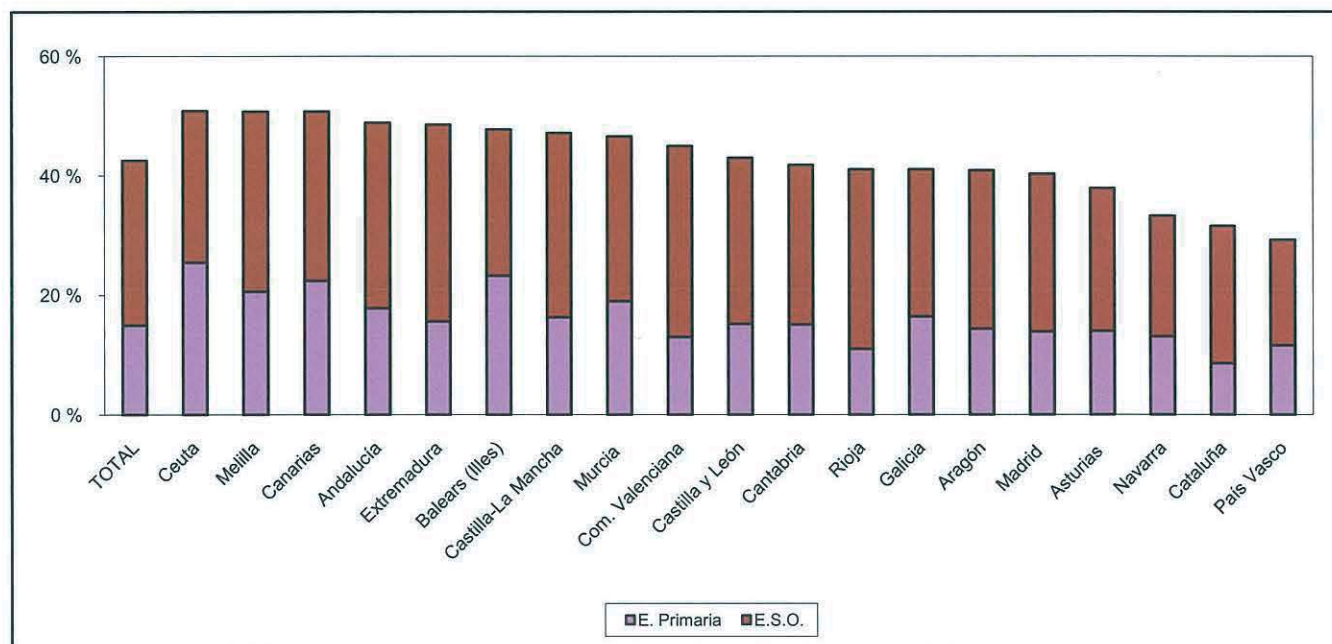

D3.12. Porcentaje de alumnado que acumula retrasos antes de alcanzar 4º de E.S.O., por sexo

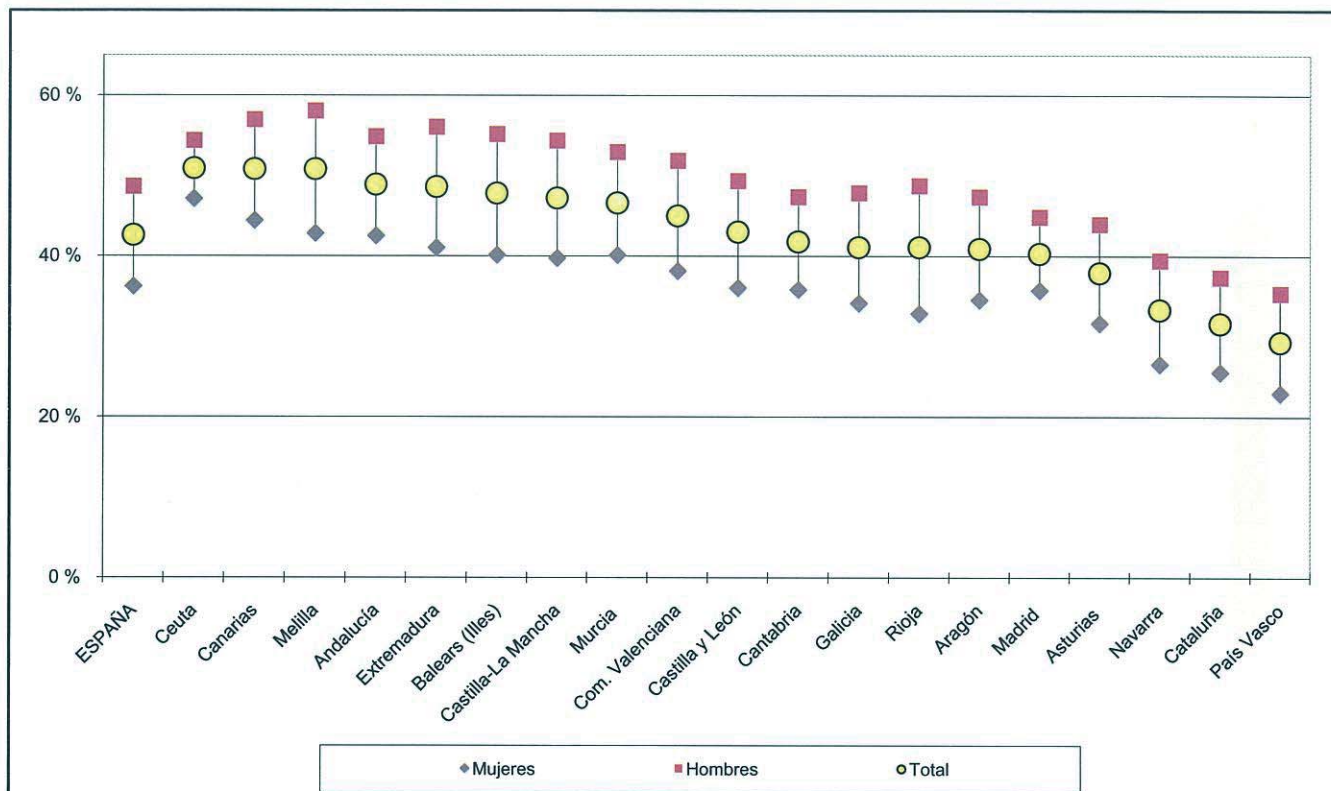

D4.0. Contenido, notas explicativas y fuentes de información

Se presenta en este capítulo la información estadística más relevante de la enseñanza del Bachillerato en el curso 2006-07.

A esta enseñanza acceden los alumnos que están en posesión del título de Graduado en Educación Secundaria. Tiene dos años de duración que teóricamente se realizan entre los 16 y 18 años de edad, y una vez que se finaliza se obtiene el Título de Bachiller. La superación de esta enseñanza capacita para acceder a los estudios universitarios y a la formación profesional de grado superior. La información de esta enseñanza se presenta por separado para los regímenes *presencial* (ordinario y adultos/nocturno) y a *distancia*.

Se facilitan las siguientes precisiones técnicas sobre los datos estadísticos de este capítulo:

- El *porcentaje de alumnado que promociona*, que se presenta en las tablas D4.4 y D4.5, se ha calculado como la relación porcentual entre el alumnado que promociona y el alumnado evaluado.
- La *tasa bruta de población que se gradúa en Bachillerato*, que se presenta en la tabla D4.6, se ha calculado como la relación entre el alumnado que termina los citados estudios, independientemente de su edad, con la población total de 18 años (edad teórica de su finalización).

Fuentes de información:

- *Estadística de la Enseñanza en España niveles no universitarios*. Curso 2006/07. Oficina de Estadística del Ministerio de Educación.

D4.1. Centros que imparten, alumnado y número medio de alumnos grupo

(continúa)

	CENTROS QUE IMPARTEN			ALUMNADO			Número medio de alumnos por grupo (1)
	Bachillerato Régimen Ordinario	Bachillerato Régimen Adultos	Bachillerato a distancia	Bachillerato Régimen Ordinario	Bachillerato Régimen Adultos	Bachillerato a distancia	
TODOS LOS CENTROS							
TOTAL	4.309	281	85	561.253	34.318	34.778	24,4
Andalucía	699	91	10	106.916	10.035	6.376	28,1
Aragón	117	8	3	14.265	773	1.022	21,3
Asturias (Principado de)	98	9	1	12.043	732	551	21,5
Baleares (Illes)	79	3	3	10.557	395	985	24,3
Canarias	206	10	22	25.518	1.081	4.645	25,9
Cantabria	59	3	1	6.847	364	572	20,1
Castilla y León	293	14	9	33.505	2.491	3.760	21,0
Castilla-La Mancha	201	10	5	26.241	1.440	1.167	22,9
Cataluña	698	..	1	84.442	x	1.723	26,7
Comunitat Valenciana	412	29	1	52.796	3.491	976	23,6
Extremadura	129	10	2	15.774	1.128	980	20,4
Galicia	293	38	1	34.467	3.142	2.425	21,0
Madrid (Comunidad de)	598	34	15	79.855	5.555	6.179	24,9
Murcia (Región de)	123	7	4	18.340	1.487	1.403	24,5
Navarra (Comunidad Foral de)	56	3	1	6.887	304	175	24,0
País Vasco	207	9	3	27.267	1.540	1.236	22,6
Rioja (La)	27	1	1	3.471	162	267	25,0
Ceuta	6	1	1	955	84	208	23,3
Melilla	8	1	1	1.107	114	128	25,2

CENTROS PÚBLICOS

TOTAL	2.947	279	84	401.610	34.274	34.130	24,3
Andalucía	534	91	10	84.880	10.035	6.376	28,6
Aragón	79	8	3	9.771	773	1.022	20,1
Asturias (Principado de)	71	9	1	8.841	732	551	20,3
Baleares (Illes)	58	3	3	7.659	395	985	23,8
Canarias	162	10	21	21.538	1.081	3.997	27,3
Cantabria	45	3	1	5.471	364	572	19,4
Castilla y León	200	14	9	24.805	2.491	3.760	20,3
Castilla-La Mancha	173	10	5	23.155	1.440	1.167	22,7
Cataluña	450	..	1	53.183	x	1.723	27,0
Comunitat Valenciana	301	28	1	40.269	3.454	976	22,9
Extremadura	104	10	2	13.315	1.128	980	19,7
Galicia	224	37	1	28.341	3.135	2.425	21,4
Madrid (Comunidad de)	290	34	15	42.508	5.555	6.179	25,6
Murcia (Región de)	97	7	4	15.679	1.487	1.403	24,0
Navarra (Comunidad Foral de)	34	3	1	4.378	304	175	23,9
País Vasco	93	9	3	13.225	1.540	1.236	22,0
Rioja (La)	20	1	1	2.658	162	267	25,3
Ceuta	5	1	1	881	84	208	23,2
Melilla	7	1	1	1.053	114	128	26,3

(1) Sólo se incluye el alumnado y los grupos de Régimen Ordinario.

D4.1. Centros que imparten, alumnado y número medio de alumnos grupo

(conclusión)

	CENTROS QUE IMPARTEN			ALUMNADO			Número medio de alumnos por grupo (1)
	Bachillerato Régimen Ordinario	Bachillerato Régimen Adultos	Bachillerato a distancia	Bachillerato Régimen Ordinario	Bachillerato Régimen Adultos	Bachillerato a distancia	
CENTROS PRIVADOS - TOTAL							
TOTAL	1.362	2	1	159.643	44	648	24,6
Andalucía	165	0	0	22.036	0	0	26,5
Aragón	38	0	0	4.494	0	0	24,3
Asturias (Principado de)	27	0	0	3.202	0	0	26,0
Balears (Illes)	21	0	0	2.898	0	0	25,6
Canarias	44	0	1	3.980	0	648	20,2
Cantabria	14	0	0	1.376	0	0	23,3
Castilla y León	93	0	0	8.700	0	0	22,9
Castilla-La Mancha	28	0	0	3.086	0	0	24,3
Cataluña	248	0	0	31.259	0	0	26,2
Comunitat Valenciana	111	1	0	12.527	37	0	26,2
Extremadura	25	0	0	2.459	0	0	24,6
Galicia	69	1	0	6.126	7	0	19,6
Madrid (Comunidad de)	308	0	0	37.347	0	0	24,1
Murcia (Región de)	26	0	0	2.661	0	0	27,4
Navarra (Comunidad Foral de)	22	0	0	2.509	0	0	24,1
País Vasco	114	0	0	14.042	0	0	23,2
Rioja (La)	7	0	0	813	0	0	23,9
Ceuta	1	0	0	74	0	0	24,7
Melilla	1	0	0	54	0	0	13,5
CENTROS PRIVADOS - ENSEÑANZA CONCERTADA							
TOTAL	431	1	0	62.182	37	0	26,4
Andalucía	50	0	0	7.916	0	0	29,4
Aragón	8	0	0	1.217	0	0	25,9
Asturias (Principado de)	2	0	0	370	0	0	37,0
Balears (Illes)	8	0	0	1.201	0	0	22,7
Canarias	4	0	0	571	0	0	27,2
Cantabria	3	0	0	349	0	0	24,9
Castilla y León	19	0	0	2.484	0	0	24,6
Castilla-La Mancha	3	0	0	717	0	0	32,6
Cataluña	76	0	0	12.351	0	0	28,7
Comunitat Valenciana	75	1	0	10.655	37	0	27,2
Extremadura	4	0	0	546	0	0	24,8
Galicia	0	0	0	0	0	0	-
Madrid (Comunidad de)	41	0	0	6.791	0	0	26,9
Murcia (Región de)	6	0	0	684	0	0	28,5
Navarra (Comunidad Foral de)	22	0	0	2.509	0	0	24,1
País Vasco	110	0	0	13.821	0	0	23,3
Rioja (La)	0	0	0	0	0	0	-
Ceuta	0	0	0	0	0	0	-
Melilla	0	0	0	0	0	0	-
CENTROS PRIVADOS - ENSEÑANZA NO CONCERTADA							
TOTAL	931	1	1	97.461	7	648	23,5
Andalucía	115	0	0	14.120	0	0	25,0
Aragón	30	0	0	3.277	0	0	23,7
Asturias (Principado de)	25	0	0	2.832	0	0	25,1
Balears (Illes)	13	0	0	1.697	0	0	28,3
Canarias	40	0	1	3.409	0	648	19,4
Cantabria	11	0	0	1.027	0	0	22,8
Castilla y León	74	0	0	6.216	0	0	22,3
Castilla-La Mancha	25	0	0	2.369	0	0	22,6
Cataluña	172	0	0	18.908	0	0	24,7
Comunitat Valenciana	36	0	0	1.872	0	0	21,5
Extremadura	21	0	0	1.913	0	0	24,5
Galicia	69	1	0	6.126	7	0	19,6
Madrid (Comunidad de)	267	0	0	30.556	0	0	23,6
Murcia (Región de)	20	0	0	1.977	0	0	27,1
Navarra (Comunidad Foral de)	0	0	0	0	0	0	-
País Vasco	4	0	0	221	0	0	22,1
Rioja (La)	7	0	0	813	0	0	23,9
Ceuta	1	0	0	74	0	0	24,7
Melilla	1	0	0	54	0	0	13,5

(1) Sólo se incluye el alumnado y los grupos de Régimen Ordinario.

D4.2. Distribución porcentual del alumnado de Bachillerato por modalidad (1)

	Artes	Ciencias de la Naturaleza y de la Salud	Humanidades y Ciencias Sociales	Tecnología
AMBOS SEXOS				
TOTAL	3,8	37,9	50,4	7,9
Andalucía	3,4	37,4	54,5	4,6
Aragón	4,8	38,5	47,3	9,4
Asturias (Principado de)	3,7	43,8	45,0	7,4
Balears (Illes)	6,0	33,5	53,8	6,7
Canarias	3,7	36,8	51,0	8,5
Cantabria	3,1	42,1	49,3	5,5
Castilla y León	3,8	40,7	48,2	7,3
Castilla-La Mancha	3,9	39,4	52,5	4,1
Cataluña	4,8	27,0	48,5	19,7
Comunitat Valenciana	4,1	38,8	52,4	4,8
Extremadura	2,1	40,5	53,0	4,3
Galicia	3,6	43,5	45,3	7,6
Madrid (Comunidad de)	3,2	41,3	51,6	3,9
Murcia (Región de)	3,5	39,3	55,2	2,0
Navarra (Comunidad Foral de)	4,3	47,7	42,4	5,5
País Vasco	3,2	41,4	39,0	16,3
Rioja (La)	6,7	37,5	46,5	9,3
Ceuta	5,3	37,6	56,9	0,2
Melilla	15,2	26,5	58,4	0,0
HOMBRES				
TOTAL	3,0	41,2	42,0	13,8
Andalucía	3,0	43,1	45,6	8,3
Aragón	3,1	41,5	39,0	16,4
Asturias (Principado de)	2,4	46,9	38,0	12,7
Balears (Illes)	5,7	35,8	46,5	12,0
Canarias	3,4	39,0	42,9	14,7
Cantabria	2,1	46,9	41,2	9,8
Castilla y León	2,9	43,6	41,1	12,4
Castilla-La Mancha	2,9	44,8	45,0	7,3
Cataluña	3,4	22,9	38,5	35,3
Comunitat Valenciana	3,3	44,2	43,9	8,6
Extremadura	1,7	47,1	44,5	6,6
Galicia	2,7	47,5	36,3	13,5
Madrid (Comunidad de)	2,6	46,6	44,8	6,0
Murcia (Región de)	3,0	46,8	46,7	3,5
Navarra (Comunidad Foral de)	2,7	52,6	33,5	11,3
País Vasco	2,5	40,7	29,5	27,3
Rioja (La)	4,7	41,5	37,3	16,4
Ceuta	5,3	43,2	51,1	0,4
Melilla	15,6	30,1	54,3	0,0
MUJERES				
TOTAL	4,5	35,1	57,4	3,0
Andalucía	3,8	32,8	61,7	1,7
Aragón	6,1	36,1	53,9	3,8
Asturias (Principado de)	4,7	41,3	50,9	3,1
Balears (Illes)	6,3	31,5	59,9	2,3
Canarias	4,0	35,1	57,3	3,7
Cantabria	3,8	38,4	55,6	2,1
Castilla y León	4,5	38,3	54,1	3,0
Castilla-La Mancha	4,7	35,4	58,3	1,7
Cataluña	6,1	30,4	56,9	6,6
Comunitat Valenciana	4,7	34,5	58,9	1,9
Extremadura	2,4	35,6	59,4	2,6
Galicia	4,2	40,4	52,4	3,0
Madrid (Comunidad de)	3,8	36,5	57,8	1,9
Murcia (Región de)	3,9	32,8	62,6	0,7
Navarra (Comunidad Foral de)	5,6	43,9	49,6	1,0
País Vasco	3,9	42,0	47,7	6,4
Rioja (La)	8,3	34,4	53,6	3,7
Ceuta	5,3	32,7	62,0	0,0
Melilla	14,8	23,6	61,6	0,0

(1) Sólo se incluye el Bachillerato presencial (régimen ordinario y régimen adultos presencial).

D4.3. Distribución porcentual por edad del alumnado de segundo curso de Bachillerato (1)

	17 años	18 años	19 años	20 años y más
AMBOS SEXOS				
TOTAL	63,0	23,4	9,6	4,0
Andalucía	62,7	24,3	9,7	3,2
Aragón	69,2	21,7	7,0	2,2
Asturias (Principado de)	68,7	20,6	7,5	3,2
Balears (Illes)	59,0	26,0	11,7	3,4
Canarias	61,5	25,5	9,4	3,6
Cantabria	58,2	26,8	11,7	3,3
Castilla y León	59,9	23,6	12,2	4,3
Castilla-La Mancha	62,9	23,5	10,1	3,4
Cataluña	58,2	24,0	10,3	7,4
Comunitat Valenciana	66,8	23,3	7,7	2,3
Extremadura	60,6	25,9	10,3	3,3
Galicia	64,7	23,0	9,4	2,9
Madrid (Comunidad de)	62,1	22,2	10,8	4,9
Murcia (Región de)	63,4	23,9	8,9	3,9
Navarra (Comunidad Foral de)	71,0	21,9	5,6	1,5
País Vasco	71,1	19,4	7,1	2,4
Rioja (La)	71,8	19,6	6,4	2,2
Ceuta	61,1	28,0	8,7	2,2
Melilla	64,5	19,6	9,4	6,5
HOMBRES				
TOTAL	59,6	25,3	10,6	4,5
Andalucía	59,7	26,3	10,6	3,4
Aragón	68,3	22,0	7,5	2,2
Asturias (Principado de)	66,3	22,4	8,0	3,4
Balears (Illes)	56,0	28,7	11,6	3,7
Canarias	57,7	27,6	10,4	4,3
Cantabria	56,0	27,9	13,0	3,2
Castilla y León	57,1	25,6	12,7	4,7
Castilla-La Mancha	61,0	25,1	10,7	3,2
Cataluña	54,0	26,1	11,6	8,3
Comunitat Valenciana	62,9	25,8	8,8	2,5
Extremadura	58,3	27,1	11,5	3,1
Galicia	60,1	25,7	11,0	3,3
Madrid (Comunidad de)	58,7	23,7	11,6	6,0
Murcia (Región de)	59,9	26,1	9,8	4,2
Navarra (Comunidad Foral de)	67,9	24,7	5,7	1,7
País Vasco	67,7	21,5	8,2	2,6
Rioja (La)	70,7	19,9	7,3	2,1
Ceuta	58,7	26,4	13,4	1,5
Melilla	64,4	21,1	8,9	5,6
MUJERES				
TOTAL	65,6	21,9	8,9	3,6
Andalucía	65,1	22,8	9,0	3,1
Aragón	69,9	21,4	6,6	2,1
Asturias (Principado de)	70,6	19,2	7,1	3,1
Balears (Illes)	61,4	23,8	11,7	3,1
Canarias	64,5	23,9	8,6	3,0
Cantabria	60,0	26,0	10,6	3,4
Castilla y León	62,2	22,1	11,7	4,0
Castilla-La Mancha	64,3	22,4	9,7	3,5
Cataluña	61,8	22,3	9,2	6,7
Comunitat Valenciana	69,6	21,4	6,9	2,1
Extremadura	62,2	25,0	9,5	3,3
Galicia	68,1	21,1	8,3	2,6
Madrid (Comunidad de)	65,1	20,8	10,0	4,0
Murcia (Región de)	66,2	22,0	8,1	3,7
Navarra (Comunidad Foral de)	73,4	19,7	5,6	1,3
País Vasco	74,2	17,5	6,1	2,2
Rioja (La)	72,7	19,4	5,6	2,3
Ceuta	63,0	29,3	4,9	2,8
Melilla	64,6	18,7	9,7	7,1

(1) Sólo se incluye el alumnado del régimen ordinario.

D4.4. Porcentaje de alumnado de Bachillerato que promociona curso, por titularidad y sexo. Curso 2005-06 (1)

	PRIMER CURSO					SEGUNDO CURSO				
	TOTAL	Centros públicos	Centros privados	Hombres	Mujeres	TOTAL	Centros públicos	Centros privados	Hombres	Mujeres
TOTAL	76,7	72,3	87,7	73,5	79,4	73,2	68,7	84,2	70,1	75,6
Andalucía	73,2	70,6	83,5	69,6	76,2	72,3	69,7	82,3	69,3	74,6
Aragón	81,1	76,5	90,9	78,5	83,1	76,3	71,7	86,2	73,0	78,8
Asturias (Principado de)	83,4	80,0	92,8	80,9	85,5	77,4	72,5	92,1	75,2	79,2
Balears (Illes)	71,3	67,2	82,3	68,3	73,7	68,6	66,4	74,2	65,8	70,7
Canarias	74,2	71,6	88,7	70,2	77,5	68,2	64,8	86,3	63,6	71,5
Cantabria	73,7	69,2	92,2	71,9	75,1	69,8	67,2	80,4	67,1	71,9
Castilla y León	76,6	72,9	87,5	73,7	79,0	69,4	65,7	80,7	66,5	71,8
Castilla-La Mancha	77,7	76,5	87,4	74,4	80,3	69,8	68,0	83,8	67,1	71,8
Cataluña	75,0	68,5	85,1	72,1	77,4	73,4	67,7	81,5	69,7	76,3
Comunitat Valenciana	76,7	73,0	88,5	72,6	79,8	77,1	74,0	86,4	73,6	79,6
Extremadura	74,2	71,4	88,9	71,0	76,6	68,0	65,6	80,3	65,4	69,9
Galicia	78,4	75,9	90,4	74,3	81,8	74,2	71,2	87,2	70,4	76,9
Madrid (Comunidad de)	78,9	69,2	89,9	76,3	81,3	74,5	64,0	86,4	72,2	76,6
Murcia (Región de)	74,8	72,6	87,6	70,8	78,2	69,4	67,0	84,2	65,7	72,4
Navarra (Comunidad Foral de)	85,3	83,0	89,5	82,0	88,1	78,5	74,6	85,6	76,3	80,1
País Vasco	86,4	83,1	89,3	83,4	88,9	78,7	72,6	84,5	75,2	81,7
Rioja (La)	82,8	79,3	93,9	79,1	85,8	75,8	70,7	91,3	71,5	79,1
Ceuta	68,7	66,3	100,0	66,9	70,5	62,2	59,2	97,3	60,7	63,3
Melilla	69,0	68,5	80,0	61,1	75,5	74,0	73,6	83,3	74,9	73,4

D4.5. Porcentaje de alumnado de Bachillerato que promociona curso, por modalidad. Curso 2005-06 (1)

	PRIMER CURSO					SEGUNDO CURSO				
	Total	Artes	Ciencias de la Naturaleza y de la Salud	Humanidades y Ciencias Sociales	Tecnología	Total	Artes	Ciencias de la Naturaleza y de la Salud	Humanidades y Ciencias Sociales	Tecnología
TOTAL	76,7	67,8	81,8	73,8	75,0	73,2	57,6	78,2	70,7	71,9
Andalucía	73,2	65,6	78,9	69,9	71,8	72,3	62,6	76,4	70,2	69,4
Aragón	81,1	74,8	85,5	78,7	78,2	76,3	58,7	81,5	73,5	76,0
Asturias (Principado de)	83,4	71,2	88,7	79,3	84,8	77,4	65,2	83,5	72,5	77,1
Balears (Illes)	71,3	61,6	80,2	66,3	75,2	68,6	53,3	75,3	66,2	68,7
Canarias	74,2	75,1	79,4	71,2	69,5	68,2	67,5	74,2	64,4	62,0
Cantabria	73,7	54,0	81,4	69,0	70,9	69,8	47,5	77,3	65,0	62,9
Castilla y León	76,6	69,4	81,5	73,0	77,1	69,4	52,7	75,2	65,7	70,2
Castilla-La Mancha	77,7	64,7	84,4	73,9	76,3	69,8	42,9	77,7	66,7	62,7
Cataluña	75,0	65,9	78,9	74,5	73,1	73,4	60,9	77,1	73,1	72,5
Comunitat Valenciana	76,7	67,8	80,8	74,4	75,0	77,1	63,3	80,6	75,4	76,3
Extremadura	74,2	72,1	81,8	68,5	71,3	68,0	41,5	75,0	63,4	70,2
Galicia	78,4	71,6	81,8	77,2	69,4	74,2	53,9	77,6	73,3	68,3
Madrid (Comunidad de)	78,9	68,5	82,6	76,3	80,4	74,5	54,6	79,6	71,4	76,3
Murcia (Región de)	74,8	54,9	80,1	71,8	84,5	69,4	41,4	76,4	65,6	81,4
Navarra (Comunidad Foral de)	85,3	69,9	88,2	85,0	75,1	78,5	58,0	83,6	77,9	59,9
País Vasco	86,4	80,7	90,9	83,5	83,3	78,7	59,0	83,7	76,2	75,7
Rioja (La)	82,8	90,4	87,8	79,7	71,2	75,8	57,0	75,7	77,9	82,8
Ceuta	68,7	60,7	80,1	63,1	0,0	62,2	44,0	67,6	60,4	0,0
Melilla	69,0	44,6	82,7	69,6	0,0	74,0	36,4	91,8	75,3	0,0

(1) Sólo se incluye el alumnado del régimen ordinario.

D4.6. Tasa bruta de población que se gradúa en Bachillerato (1), por modalidad. Curso 2005-06

	TOTAL	Artes	Ciencias de la Naturaleza y de la Salud	Humanidades y Ciencias Sociales	Tecnología
TOTAL	45,3	1,5	18,7	21,4	3,8
Andalucía	39,4	1,3	16,4	19,7	2,0
Aragón	48,1	1,7	20,4	21,4	4,6
Asturias (Principado de)	57,7	2,3	26,7	23,5	5,3
Baleares (Illes)	32,5	1,7	11,8	16,4	2,5
Canarias	38,4	1,6	16,1	17,9	2,9
Cantabria	49,0	0,9	23,7	22,0	2,4
Castilla y León	53,8	1,7	23,9	23,9	4,3
Castilla-La Mancha	42,0	1,1	18,5	20,8	1,6
Cataluña	46,0	2,1	12,3	22,2	9,4
Comunitat Valenciana	39,9	1,5	17,0	19,4	2,0
Extremadura	40,7	0,6	17,9	20,3	1,9
Galicia	51,8	1,2	24,7	21,6	4,3
Madrid (Comunidad de)	51,9	1,3	23,3	25,1	2,2
Murcia (Región de)	39,6	0,9	17,2	20,6	1,0
Navarra (Comunidad Foral de)	52,2	1,7	25,4	22,6	2,4
País Vasco	65,5	1,6	28,5	24,3	11,2
Rioja (La)	48,2	3,0	17,7	22,0	5,4
Ceuta	33,1	1,1	13,3	18,6	0,0
Melilla	44,4	3,0	16,0	25,4	0,0

(1) Se consideran los graduados en todos los regímenes de impartición de esta enseñanza: régimen ordinario, adultos presencial y a distancia.

D4.7. Distribución porcentual del alumnado matriculado en Bachillerato por modalidad

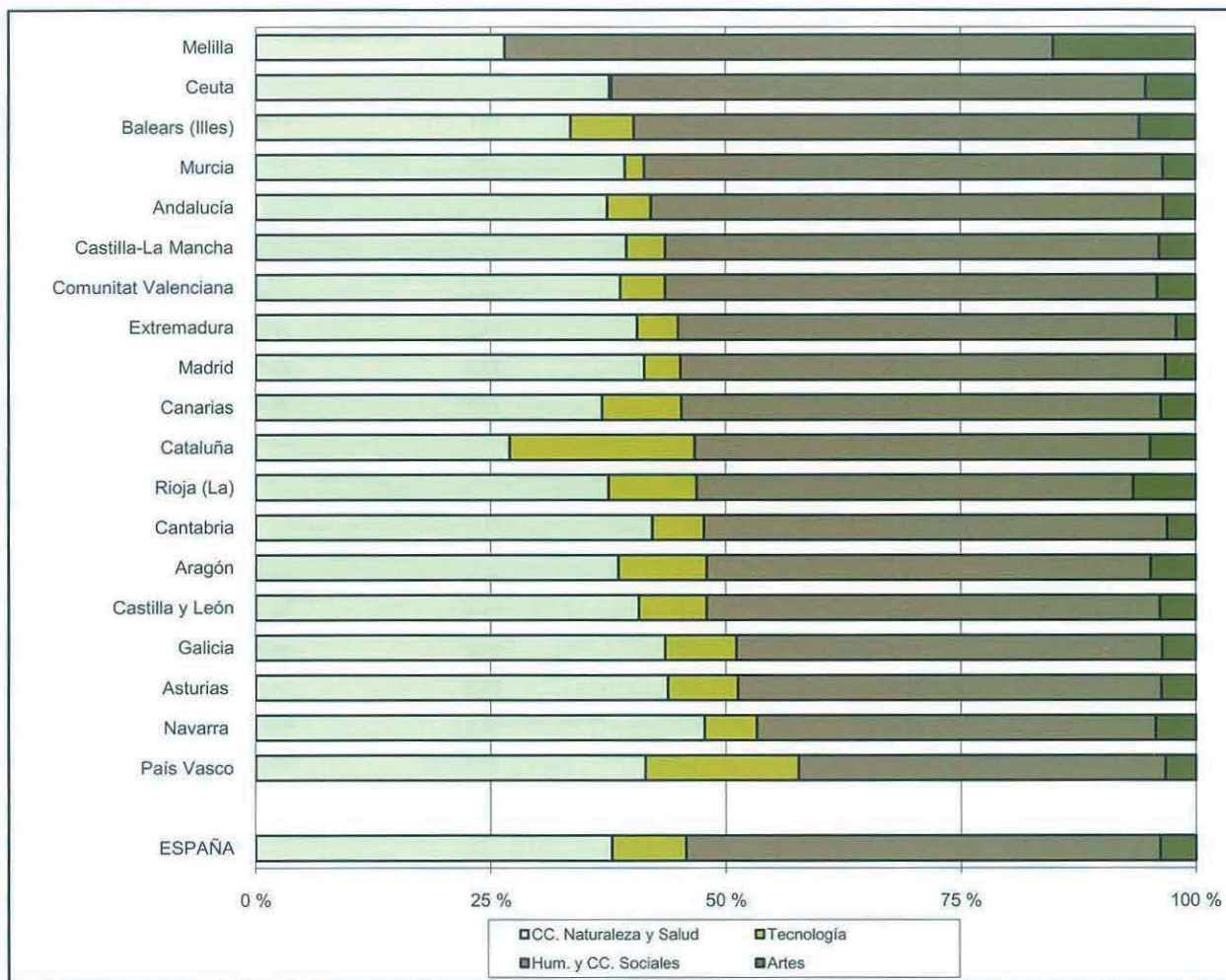

D4.8. Número de mujeres graduadas en Bachillerato, por 100 hombres graduados. Curso 2005-06

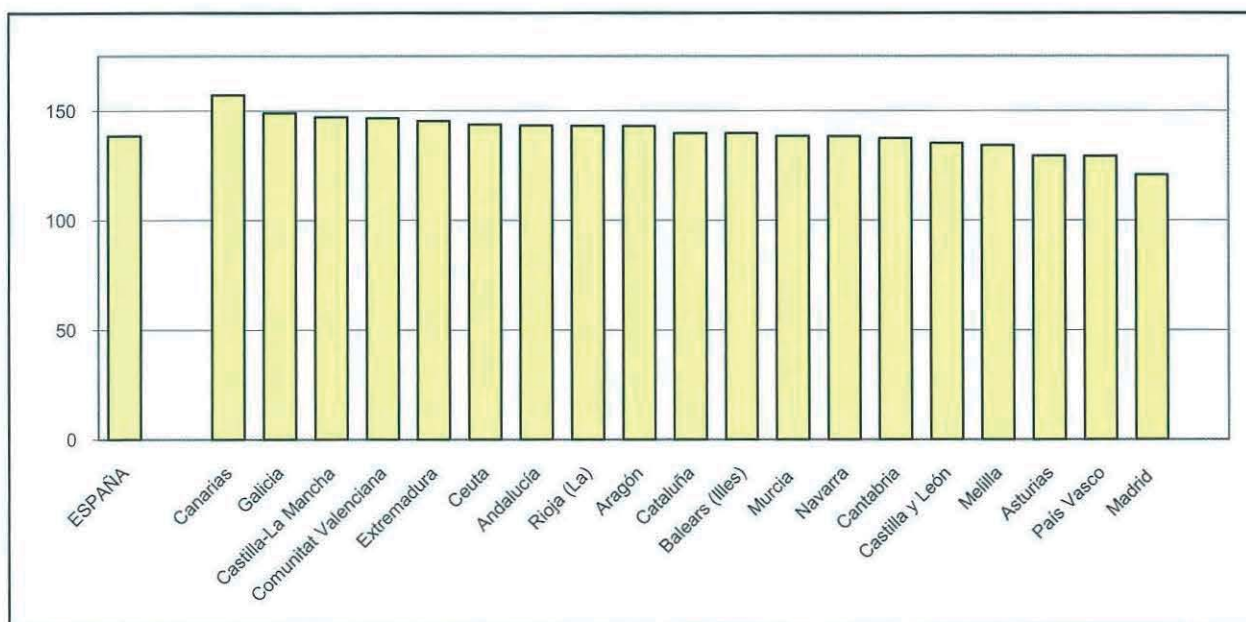

D5.0. Contenido, notas explicativas y fuentes de información

Se presenta en este capítulo la información estadística más relevante de las enseñanzas de la formación profesional específica del sistema educativo en el curso 2006-07.

La formación profesional específica comprende las siguientes enseñanzas:

- *Ciclos Formativos de Formación Profesional de Grado Medio:* Se accede con el título de Graduado en Educación Secundaria. También se puede acceder a través de una prueba regulada por las Administraciones educativas. Estas enseñanzas incluyen una fase de formación práctica en los centros de trabajo y el alumnado que supera esta enseñanza obtiene el título de Técnico de la correspondiente profesión.
- *Ciclos Formativos de Formación Profesional de Grado Superior:* Se accede con el título de Bachiller, por lo que tiene carácter de enseñanza postsecundaria. También se puede acceder a través de una prueba regulada por las Administraciones educativas. Estas enseñanzas incluyen una fase de formación práctica en los centros de trabajo y el alumnado que supera esta enseñanza obtiene el título de Técnico Superior de la correspondiente profesión.

Se facilitan las siguientes precisiones técnicas sobre los datos estadísticos de este capítulo:

- En las tablas D5.2 se presenta el *número de ciclos impartidos de cada familia profesional*, obteniéndose esta información como suma del número de centros en que se imparte cada ciclo de una familia profesional.
- *Las tasas brutas de escolarización*, que se presentan en la tabla D5.3, se han calculado como la relación entre el total de alumnado de cualquier edad de la enseñanza considerada y la población del grupo de *edad teórica de cursar dicha enseñanza*. Las edades teóricas utilizadas han sido las siguientes: Ciclos Formativos de Grado Medio, 16-17 años; y Ciclos Formativos de Grado Superior, 18-19 años.
- En el indicador *número de graduados en F.P. por 10.000 personas de la edad teórica de graduación*, que se presenta en la tabla D5.9, se han utilizado las siguientes edades teóricas de graduación: Técnico (Ciclos Formativos de Grado Medio), 17 años; Técnico Superior (Ciclos Formativos de Grado Superior), 19 años.

Fuentes de información:

- *Estadística de la Enseñanza en España niveles no universitarios.* Curso 2006/07. Oficina de Estadística del Ministerio de Educación.

D5.1. Centros que imparten, alumnado y número medio de alumnos grupo de Ciclos Formativos de F.P.

	CENTROS QUE IMPARTEN				ALUMNADO				Número medio de alumnos por grupo (2)	
	Grado Medio (1)	Grado Superior (1)	Educación a distancia Grado Medio	Educación a distancia Grado Superior	Grado Medio (1)	Grado Superior (1)	Educación a distancia Grado Medio	Educación a distancia Grado Superior	Grado Medio	Grado Superior
TODOS LOS CENTROS										
TOTAL	2.544	2.096	43	58	232.653	212.802	2.571	5.517	19,0	18,2
Andalucía	537	409	0	9	49.589	35.757	0	1.097	24,7	21,9
Aragón	90	69	2	2	6.619	6.197	183	148	17,0	16,8
Asturias (Principado de)	67	67	2	4	5.154	5.572	75	285	15,6	16,9
Baleares (Illes)	57	36	0	1	4.632	2.197	0	71	17,1	14,4
Canarias	123	100	18	14	11.924	9.756	1.148	908	17,0	19,9
Cantabria	42	38	1	1	3.487	2.911	60	90	17,0	14,7
Castilla y León	159	135	8	7	13.273	12.548	364	712	18,0	17,3
Castilla-La Mancha	115	92	6	7	8.816	7.259	336	636	16,1	15,1
Cataluña	344	274	0	0	36.209	34.783	0	0	21,2	20,2
Comunitat Valenciana	267	211	0	1	26.844	22.390	0	204	16,6	16,5
Extremadura	111	65	1	3	6.223	4.222	58	336	16,9	15,8
Galicia	197	175	0	0	16.985	17.457	0	0	16,5	17,7
Madrid (Comunidad de)	182	184	5	6	20.116	25.473	347	756	18,8	19,2
Murcia (Región de)	71	60	0	1	6.623	5.685	0	89	17,8	16,2
Navarra (Comunidad Foral de)	24	24	0	0	2.980	2.920	0	0	13,9	14,3
País Vasco	134	135	0	0	10.523	15.416	0	0	15,0	15,3
Rioja (La)	15	12	0	1	1.823	1.405	0	112	19,1	17,9
Ceuta	5	6	0	1	430	549	0	73	16,9	19,0
Melilla	4	4	0	0	403	305	0	0	20,2	18,3
CENTROS PUBLICOS										
TOTAL	1.848	1.602	42	55	171.099	165.187	2.553	5.350	18,6	18,2
Andalucía	420	333	0	6	35.500	29.349	0	930	23,3	21,9
Aragón	58	51	2	2	4.480	4.335	183	148	16,6	16,5
Asturias (Principado de)	46	50	2	4	3.855	4.551	75	285	14,8	17,1
Baleares (Illes)	47	33	0	1	3.918	1.972	0	71	16,8	14,3
Canarias	116	91	18	14	11.185	9.324	1.148	908	17,0	20,2
Cantabria	29	27	1	1	2.309	2.149	60	90	16,4	14,5
Castilla y León	114	100	7	7	9.011	9.206	346	712	17,3	16,9
Castilla-La Mancha	94	81	6	7	7.499	6.624	336	636	16,0	14,8
Cataluña	224	179	0	0	25.304	24.007	0	0	21,5	20,3
Comunitat Valenciana	178	168	0	1	18.578	18.626	0	204	16,4	15,7
Extremadura	99	59	1	3	5.463	3.924	58	336	16,9	16,0
Galicia	143	138	0	0	13.912	14.963	0	0	16,7	18,5
Madrid (Comunidad de)	119	124	5	6	14.674	19.129	347	756	19,7	20,7
Murcia (Región de)	51	50	0	1	5.021	5.071	0	89	16,8	15,9
Navarra (Comunidad Foral de)	19	18	0	0	2.255	2.216	0	0	12,9	13,4
País Vasco	72	79	0	0	6.055	7.587	0	0	14,1	14,4
Rioja (La)	10	11	0	1	1.247	1.300	0	112	18,9	18,0
Ceuta	5	6	0	1	430	549	0	73	16,9	19,0
Melilla	4	4	0	0	403	305	0	0	20,2	18,3
CENTROS PRIVADOS										
TOTAL	696	494	1	3	61.554	47.615	18	167	20,2	18,3
Andalucía	117	76	0	3	14.089	6.408	0	167	28,8	21,9
Aragón	32	18	0	0	2.139	1.862	0	0	18,0	17,5
Asturias (Principado de)	21	17	0	0	1.299	1.021	0	0	18,5	16,0
Baleares (Illes)	10	3	0	0	714	225	0	0	18,7	15,2
Canarias	7	9	0	0	739	432	0	0	17,1	16,3
Cantabria	13	11	0	0	1.178	762	0	0	18,3	15,1
Castilla y León	45	35	1	0	4.262	3.342	18	0	19,8	18,6
Castilla-La Mancha	21	11	0	0	1.317	635	0	0	16,8	20,9
Cataluña	120	95	0	0	10.905	10.776	0	0	20,6	20,2
Comunitat Valenciana	89	43	0	0	8.266	3.764	0	0	17,1	22,2
Extremadura	12	6	0	0	760	298	0	0	17,1	13,9
Galicia	54	37	0	0	3.073	2.494	0	0	15,7	14,4
Madrid (Comunidad de)	63	60	0	0	5.442	6.344	0	0	16,6	15,8
Murcia (Región de)	20	10	0	0	1.602	614	0	0	22,4	19,4
Navarra (Comunidad Foral de)	5	6	0	0	725	704	0	0	19,3	17,8
País Vasco	62	56	0	0	4.468	7.829	0	0	16,4	16,4
Rioja (La)	5	1	0	0	576	105	0	0	19,7	16,8
Ceuta	0	0	0	0	0	0	0	0	-	-
Melilla	0	0	0	0	0	0	0	0	-	-

(1) Enseñanza presencial: régimen ordinario y adultos presencial.

(2) Sólo se incluye el alumnado y los grupos de régimen ordinario.

D5.2. Número de ciclos impartidos, por familia profesional (1)

(Continúa)

	Act. Agrarias	Act. Físicas y Deport.	Act. Marít. Pesquera	Adminis-tración	Artes Gráficas	Comercio y Marketing	Comunic. Imagen y Sonido	Edifica-ción y Obra Civil	Electri-cidad y Electrónica	Fabrica-ción Mecá-nica	Hostelería y Turismo
GRADO MEDIO											
TOTAL	166	102	44	1.187	71	410	58	39	834	301	325
Andalucía	31	25	6	244	9	91	13	1	167	46	70
Aragón	10	4	0	41	1	5	1	1	31	13	14
Asturias (Principado de)	2	3	2	26	2	7	3	2	19	10	9
Balears (Illes)	6	6	1	26	2	8	2	0	17	1	13
Canarias	13	2	11	64	2	26	3	5	39	9	31
Cantabria	3	2	0	21	1	5	1	0	13	7	4
Castilla y León	13	1	0	80	3	19	6	2	57	17	20
Castilla-La Mancha	9	3	0	62	0	13	1	0	40	11	16
Cataluña	24	21	4	167	10	68	4	11	112	40	43
Comunitat Valenciana	13	11	3	122	5	54	6	5	79	18	27
Extremadura	8	2	0	45	1	16	3	3	20	5	6
Galicia	13	6	10	84	10	37	4	1	73	28	28
Madrid (Comunidad de)	4	4	0	97	15	22	7	0	80	18	16
Murcia (Región de)	5	2	1	48	2	10	1	1	27	7	6
Navarra (Comunidad Foral de)	5	3	0	12	2	5	0	0	8	12	2
País Vasco	6	6	6	36	5	20	3	7	42	55	16
Rioja (La)	1	0	0	10	1	2	0	0	8	4	3
Ceuta	0	0	0	1	0	1	0	0	1	0	1
Melilla	0	1	0	1	0	1	0	0	1	0	0
GRADO SUPERIOR											
TOTAL	95	159	32	970	38	382	149	224	610	207	341
Andalucía	21	24	3	169	2	46	26	38	70	14	66
Aragón	6	4	0	34	1	13	5	3	21	8	9
Asturias (Principado de)	2	6	2	22	2	11	6	6	17	11	9
Balears (Illes)	2	3	1	18	0	5	2	2	9	0	9
Canarias	5	6	6	59	1	23	5	9	24	1	31
Cantabria	2	2	0	17	1	6	0	5	12	4	7
Castilla y León	6	9	0	60	2	21	10	15	42	15	20
Castilla-La Mancha	5	7	0	46	0	18	3	10	33	3	12
Cataluña	13	23	3	134	6	72	17	35	92	37	50
Comunitat Valenciana	9	13	2	99	2	49	15	31	68	14	38
Extremadura	4	4	0	33	1	8	3	6	15	1	6
Galicia	8	15	8	83	2	25	16	21	49	12	27
Madrid (Comunidad de)	3	23	0	85	8	38	32	16	58	12	28
Murcia (Región de)	2	5	1	34	1	9	2	6	14	4	6
Navarra (Comunidad Foral de)	2	1	0	12	1	8	0	1	10	7	1
País Vasco	4	11	6	52	8	28	7	18	70	62	19
Rioja (La)	1	1	0	10	0	1	0	1	5	2	1
Ceuta	0	1	0	2	0	0	0	1	0	0	1
Melilla	0	1	0	1	0	1	0	0	1	0	1

(1) Cada Ciclo Formativo aparece contabilizado tantas veces como centros lo imparten.

D5.2. Número de ciclos impartidos, por familia profesional (1)

(Conclusión)

	Imagen Personal	Industrias Aliment.	Informát.	Madera y Mueble	Mantenimiento y Servicios a la Producc.	Mantenimiento Vehiculos Autopropul.	Química	Sanidad	Servicios Socioculturales y a la Comunidad.	Textil, Confecc. y Piel	Vidrio y Cerámica
GRADO MEDIO											
TOTAL	427	63	397	94	281	511	94	568	145	27	5
Andalucía	81	11	110	13	37	91	17	112	26	2	1
Aragón	17	2	8	3	10	17	3	15	4	0	0
Asturias (Principado de)	12	2	5	4	13	16	3	12	3	1	0
Balears (Illes)	5	0	10	1	6	7	0	15	6	0	1
Canarias	21	4	10	5	13	28	3	37	9	3	0
Cantabria	5	1	6	1	3	9	2	13	5	0	0
Castilla y León	25	8	17	7	20	40	6	36	7	3	0
Castilla-La Mancha	19	3	19	4	12	27	3	19	9	1	0
Cataluña	52	9	72	15	53	70	23	79	26	4	0
Comunitat Valenciana	57	2	38	6	39	46	7	58	15	4	2
Extremadura	14	6	12	6	5	19	1	13	6	1	0
Galicia	40	6	23	13	16	49	6	43	6	3	1
Madrid (Comunidad de)	37	1	37	4	13	45	7	47	9	2	0
Murcia (Región de)	9	3	11	1	5	16	5	21	1	1	0
Navarra (Comunidad Foral de)	3	1	0	2	9	3	2	6	2	1	0
País Vasco	21	2	16	8	23	23	5	35	9	1	0
Rioja (La)	5	2	1	1	2	3	1	5	1	0	0
Ceuta	2	0	1	0	1	1	0	1	1	0	0
Melilla	2	0	1	0	1	1	0	1	0	0	0
GRADO SUPERIOR											
TOTAL	107	32	716	27	250	148	140	555	456	28	2
Andalucía	18	0	140	1	31	15	16	103	73	1	0
Aragón	2	2	24	2	12	8	5	16	8	1	0
Asturias (Principado de)	3	1	16	1	7	4	3	19	11	0	0
Balears (Illes)	1	0	7	0	6	3	0	9	8	0	0
Canarias	4	0	25	0	5	3	3	24	22	2	0
Cantabria	3	1	12	1	7	4	2	8	9	0	0
Castilla y León	10	5	47	2	18	12	7	34	25	1	0
Castilla-La Mancha	5	3	27	2	10	11	6	20	18	1	0
Cataluña	12	4	101	4	33	18	34	87	76	4	0
Comunitat Valenciana	13	3	58	3	42	18	7	56	57	8	2
Extremadura	3	3	13	2	4	5	0	9	7	0	0
Galicia	10	4	65	4	13	10	12	56	25	1	0
Madrid (Comunidad de)	16	1	93	1	10	20	13	60	62	4	0
Murcia (Región de)	2	2	21	1	6	5	3	14	14	0	0
Navarra (Comunidad Foral de)	1	1	7	1	10	1	1	6	5	0	0
País Vasco	4	1	54	2	29	10	27	28	29	4	0
Rioja (La)	0	1	4	0	4	0	1	3	2	1	0
Ceuta	0	0	1	0	2	1	0	2	4	0	0
Melilla	0	0	1	0	1	0	0	1	1	0	0

(1) Cada Ciclo Formativo aparece contabilizado tantas veces como centros lo imparten.

D5.3. Tasas brutas de escolarización

	C.F. Grado Medio	C.F. Grado Superior
AMBOS SEXOS		
TOTAL	25,9	22,4
Andalucía	26,0	18,1
Aragón	28,9	25,4
Asturias (Principado de)	30,8	29,7
Balears (Illes)	22,0	10,0
Canarias	26,5	20,6
Cantabria	34,4	26,3
Castilla y León	29,3	25,6
Castilla-La Mancha	20,3	16,2
Cataluña	27,8	25,3
Comunitat Valenciana	28,1	22,3
Extremadura	23,8	15,6
Galicia	34,2	32,4
Madrid (Comunidad de)	17,4	20,7
Murcia (Región de)	21,1	17,4
Navarra (Comunidad Foral de)	27,7	26,0
País Vasco	30,5	41,4
Rioja (La)	32,2	23,3
Ceuta	22,6	28,2
Melilla	21,8	16,2
HOMBRES		
TOTAL	26,9	21,6
Andalucía	24,7	16,2
Aragón	31,5	25,4
Asturias (Principado de)	34,3	29,1
Balears (Illes)	22,1	9,7
Canarias	26,3	17,2
Cantabria	35,2	23,3
Castilla y León	31,2	24,1
Castilla-La Mancha	20,0	15,9
Cataluña	32,4	25,3
Comunitat Valenciana	27,4	20,8
Extremadura	23,6	15,2
Galicia	37,8	31,0
Madrid (Comunidad de)	18,1	20,5
Murcia (Región de)	20,0	15,2
Navarra (Comunidad Foral de)	32,2	27,3
País Vasco	36,2	46,1
Rioja (La)	32,3	23,5
Ceuta	17,0	21,5
Melilla	19,0	11,7
MUJERES		
TOTAL	24,8	23,4
Andalucía	27,4	20,0
Aragón	26,1	25,3
Asturias (Principado de)	27,2	30,3
Balears (Illes)	21,9	10,3
Canarias	26,7	24,2
Cantabria	33,5	29,5
Castilla y León	27,3	27,2
Castilla-La Mancha	20,5	16,5
Cataluña	22,8	25,3
Comunitat Valenciana	28,8	23,8
Extremadura	24,1	16,0
Galicia	30,3	33,9
Madrid (Comunidad de)	16,6	20,9
Murcia (Región de)	22,2	19,8
Navarra (Comunidad Foral de)	22,9	24,6
País Vasco	24,7	36,5
Rioja (La)	32,1	23,2
Ceuta	28,5	35,1
Melilla	24,9	21,0

D5.4. Distribución porcentual del alumnado según edad. Ciclos Formativos de Grado Medio

	16 años	17 años	18 años	19 años	20 y más años
TOTAL	5,5	19,9	25,8	17,8	31,1
Andalucía	5,7	24,5	27,4	16,7	25,7
Aragón	4,3	19,5	29,1	19,7	27,3
Asturias (Principado de)	1,9	9,5	23,5	21,8	43,2
Balears (Illes)	5,4	20,0	25,8	16,8	32,1
Canarias	3,1	16,9	26,6	16,9	36,5
Cantabria	3,5	14,1	26,4	20,7	35,3
Castilla y León	2,5	10,5	24,2	22,0	40,8
Castilla-La Mancha	4,0	16,5	28,1	20,5	30,9
Cataluña	12,4	28,6	24,2	13,3	21,5
Comunitat Valenciana	5,1	24,9	26,3	15,8	27,9
Extremadura	4,1	17,4	29,2	21,4	27,9
Galicia	2,2	9,5	21,4	20,6	46,3
Madrid (Comunidad de)	3,0	13,4	26,9	21,4	35,3
Murcia (Región de)	5,2	19,7	27,6	17,8	29,7
Navarra (Comunidad Foral de)	9,8	27,0	29,1	16,0	18,1
País Vasco	2,0	10,7	21,7	19,8	45,7
Rioja (La)	5,5	18,3	24,5	17,8	33,9
Ceuta	5,3	19,5	22,6	12,1	40,5
Melilla	1,2	17,9	18,1	13,2	49,6

D5.5. Distribución porcentual del alumnado según edad. Ciclos Formativos de Grado Superior

	18 años	19 años	20 años	21 años	22 años	23 y más años
TOTAL	7,6	15,9	18,4	15,5	10,6	31,9
Andalucía (1)	8,1	16,1	19,3	15,6	10,3	30,6
Aragón	8,6	17,4	19,8	15,2	10,2	28,8
Asturias (Principado de)	8,2	16,5	18,2	16,1	10,7	30,3
Balears (Illes)	4,2	11,2	15,7	14,1	10,8	43,9
Canarias	7,0	13,3	15,6	13,0	9,8	41,3
Cantabria	9,2	16,8	18,1	15,3	11,0	29,6
Castilla y León	7,5	15,9	19,0	17,4	11,1	29,1
Castilla-La Mancha	7,9	17,2	18,9	16,3	10,5	29,2
Cataluña (2)	7,5	15,2	19,0	16,3	10,8	31,1
Comunitat Valenciana	6,3	14,1	16,4	14,1	11,1	38,1
Extremadura	7,6	15,5	21,4	18,3	11,5	25,7
Galicia	7,7	16,5	16,6	15,1	11,2	33,0
Madrid (Comunidad de)	6,9	16,3	19,2	16,3	11,0	30,5
Murcia (Región de)	8,0	17,5	18,1	15,1	9,2	32,1
Navarra (Comunidad Foral de)	10,9	22,9	22,7	17,1	9,5	16,9
País Vasco	9,0	17,4	18,5	14,1	9,8	31,2
Rioja (La)	7,5	15,8	18,0	17,1	10,8	30,7
Ceuta	2,9	8,0	11,8	14,6	10,2	52,5
Melilla	4,9	11,8	17,0	11,8	8,5	45,9

(1) Se ha estimado la distribución por edad del alumnado para las edades de 21, 22 y "23 y más años".

(2) Se ha estimado la distribución por edad del alumnado para las edades de 20, 21, 22 y "23 y más años".

D5.6. Alumnado matriculado en Ciclos Formativos, por familia profesional

(continúa)

	Total	Act. Agrarias	Act. Físicas y Deport.	Act. Marít.-Pesquera	Administración	Artes Gráficas	Comercio y Marketing	Comunic. Imagen y Sonido	Edificación y Obra Civil	Electricidad y Electrónica	Fabricación Mecánica	Hostelería y Turismo
GRADO MEDIO												
TOTAL	232.653	4.351	3.819	1.157	46.894	2.529	11.181	2.450	750	29.929	10.303	12.011
Andalucía	49.589	834	1.070	166	11.694	288	3.245	580	22	6.003	1.593	2.349
Aragón	6.619	256	101	0	1.217	42	163	65	37	944	416	382
Asturias (Principado de)	5.154	44	84	41	763	54	155	49	98	661	483	321
Balears (Illes)	4.632	82	166	53	1.250	48	134	76	0	574	10	306
Canarias	11.924	272	73	237	2.656	52	750	122	79	1.497	261	837
Cantabria	3.487	78	39	0	582	20	136	40	0	417	334	146
Castilla y León	13.273	333	35	0	2.347	93	531	209	25	1.936	679	670
Castilla-La Mancha	8.816	211	50	0	2.169	0	357	32	0	1.219	230	485
Cataluña	36.209	778	904	135	5.653	523	1.451	284	201	4.607	1.429	2.061
Comunitat Valenciana	26.844	345	664	133	6.179	202	1.669	242	113	3.123	484	1.107
Extremadura	6.223	231	77	0	1.520	36	366	110	49	651	159	300
Galicia	16.985	396	128	288	2.546	375	833	114	12	2.567	1.248	1.008
Madrid (Comunidad de)	20.116	98	122	0	4.367	459	532	423	0	2.994	589	949
Murcia (Región de)	6.623	108	60	21	2.065	74	266	38	16	892	194	250
Navarra (Comunidad Foral de)	2.980	98	114	0	469	58	117	0	0	339	396	102
País Vasco	10.523	150	104	83	955	191	346	66	98	1.200	1.679	622
Rioja (La)	1.823	37	0	0	332	14	63	0	0	237	119	91
Ceuta	430	0	0	0	90	0	35	0	0	27	0	25
Melilla	403	0	28	0	40	0	32	0	0	41	0	0
GRADO SUPERIOR												
TOTAL	212.802	3.527	7.570	1.127	38.584	1.591	11.078	8.767	10.386	19.408	5.638	10.689
Andalucía	35.757	750	1.264	111	7.666	89	1.470	1.242	1.972	2.399	314	2.244
Aragón	6.197	189	192	0	1.161	53	439	278	195	633	200	256
Asturias (Principado de)	5.572	93	160	49	768	83	234	210	303	662	307	278
Balears (Illes)	2.197	45	99	53	482	0	58	77	84	219	0	145
Canarias	9.756	162	269	138	2.884	4	566	267	427	740	17	910
Cantabria	2.911	62	101	0	471	16	111	0	178	258	115	143
Castilla y León	12.548	247	338	0	2.076	54	566	434	653	1.284	386	637
Castilla-La Mancha	7.259	192	247	0	1.557	0	375	81	432	746	43	286
Cataluña	34.783	490	1.396	172	5.088	352	1.882	1.729	1.494	3.261	1.148	1.440
Comunitat Valenciana	22.390	308	755	120	4.301	74	1.474	713	1.209	2.069	321	983
Extremadura	4.222	166	152	0	1.011	36	250	135	243	374	23	219
Galicia	17.457	351	560	320	3.146	80	827	592	1.176	1.800	368	893
Madrid (Comunidad de)	25.473	154	1.162	0	3.627	396	1.289	2.524	906	2.039	339	1.303
Murcia (Región de)	5.685	66	223	21	1.412	17	292	121	283	414	78	203
Navarra (Comunidad Foral de)	2.920	72	78	0	469	20	326	0	59	336	176	36
País Vasco	15.416	133	475	143	1.951	317	826	364	695	1.992	1.755	643
Rioja (La)	1.405	47	49	0	343	0	52	0	38	155	48	21
Ceuta	549	0	26	0	130	0	0	0	39	0	0	24
Melilla	305	0	24	0	41	0	41	0	0	27	0	25

D5.6. Alumnado matriculado en Ciclos Formativos, por familia profesional

(conclusión)

	Imagen Personal	Industrias Alimentarias	Informática	Madera y Mueble	Manteni. y Servicios a la Producción	Manteni. de Vehículos Autopropulsados	Química	Sanidad	Servicios Socioculturales y a la Comunidad	Textil, Confecc. y Piel	Vidrio y Cerámica
GRADO MEDIO											
TOTAL	16.618	1.151	15.772	2.814	10.030	21.916	2.437	31.345	4.784	324	88
Andalucía	3.343	182	3.973	393	1.412	3.784	488	7.308	828	22	12
Aragón	490	25	360	81	360	673	72	826	109	0	0
Asturias (Principado de)	422	31	224	104	325	507	82	642	53	11	0
Balears (Illes)	157	0	380	24	157	301	0	718	172	0	24
Canarias	1.041	81	447	106	366	1.279	91	1.389	240	48	0
Cantabria	237	28	249	38	99	326	35	551	132	0	0
Castilla y León	966	148	476	220	736	1.567	167	1.891	208	36	0
Castilla-La Mancha	581	51	616	58	381	889	97	1.130	259	1	0
Cataluña	2.272	169	3.575	494	1.970	3.697	616	4.331	1.006	53	0
Comunitat Valenciana	2.185	44	1.661	135	1.311	2.224	149	4.042	734	49	49
Extremadura	353	102	377	121	188	651	26	714	177	15	0
Galicia	1.282	82	711	576	723	1.743	182	1.943	176	49	3
Madrid (Comunidad de)	1.581	37	1.543	117	618	2.267	168	2.892	328	32	0
Murcia (Región de)	344	43	445	17	146	589	127	882	43	3	0
Navarra (Comunidad Foral de)	190	18	0	69	315	258	41	325	67	4	0
País Vasco	842	28	571	243	775	925	82	1.363	199	1	0
Rioja (La)	229	82	96	18	86	155	14	226	24	0	0
Ceuta	64	0	42	0	33	34	0	51	29	0	0
Melilla	39	0	26	0	29	47	0	121	0	0	0
GRADO SUPERIOR											
TOTAL	4.201	801	23.085	461	7.819	5.794	4.802	24.129	22.774	507	64
Andalucía	669	0	4.460	15	1.043	608	544	5.199	3.680	18	0
Aragón	105	26	613	17	312	235	188	747	341	17	0
Asturias (Principado de)	116	17	574	6	175	159	123	806	449	0	0
Balears (Illes)	28	0	235	0	80	83	0	238	271	0	0
Canarias	223	0	1.032	0	134	104	108	802	921	48	0
Cantabria	83	29	249	9	186	115	84	330	371	0	0
Castilla y León	348	102	1.504	23	585	397	305	1.568	1.025	16	0
Castilla-La Mancha	142	45	829	23	243	380	166	819	646	7	0
Cataluña	669	188	3.429	49	1.048	972	1.343	3.665	4.908	60	0
Comunitat Valenciana	385	79	1.771	62	1.060	736	275	2.521	2.995	115	64
Extremadura	49	36	523	37	147	162	0	409	250	0	0
Galicia	388	128	2.078	110	586	382	432	2.055	1.154	31	0
Madrid (Comunidad de)	687	47	3.249	35	382	817	419	2.772	3.227	99	0
Murcia (Región de)	74	42	576	10	248	126	180	689	610	0	0
Navarra (Comunidad Foral de)	34	15	269	17	341	45	40	247	340	0	0
País Vasco	201	7	1.431	48	1.005	449	555	1.024	1.319	83	0
Rioja (La)	0	40	199	0	141	0	40	135	84	13	0
Ceuta	0	0	32	0	72	24	0	70	132	0	0
Melilla	0	0	32	0	31	0	0	33	51	0	0

D5.7. Distribución del alumnado de Ciclos Formativos de F.P. según titularidad, por familia profesional

	GRADO MEDIO				GRADO SUPERIOR			
	Centros Públicos	%	Centros Privados	%	Centros Públicos	%	Centros Privados	%
TOTAL GENERAL	171.099	73,5	61.554	26,5	165.187	77,6	47.615	22,4
Actividades Agrarias	3.484	80,1	867	19,9	3.060	86,8	467	13,2
Actividades Físicas y Deportivas	3.525	92,3	294	7,7	6.488	85,7	1.082	14,3
Actividades Marítimo-Pesqueras	1.095	94,6	62	5,4	1.100	97,6	27	2,4
Administración	32.807	70,0	14.087	30,0	30.329	78,6	8.255	21,4
Artes Gráficas	1.697	67,1	832	32,9	1.094	68,8	497	31,2
Comercio y Marketing	7.328	65,5	3.853	34,5	8.466	76,4	2.612	23,6
Comunicación, Imagen y Sonido	2.065	84,3	385	15,7	5.530	63,1	3.237	36,9
Edificación y Obra Civil	652	86,9	98	13,1	9.199	88,6	1.187	11,4
Electricidad y Electrónica	22.565	75,4	7.364	24,6	15.026	77,4	4.382	22,6
Fabricación Mecánica	7.868	76,4	2.435	23,6	3.547	62,9	2.091	37,1
Hostelería y Turismo	9.969	83,0	2.042	17,0	8.919	83,4	1.770	16,6
Imagen Personal	10.631	64,0	5.987	36,0	3.315	78,9	886	21,1
Industrias Alimentarias	986	85,7	165	14,3	766	95,6	35	4,4
Informática	12.926	82,0	2.846	18,0	17.836	77,3	5.249	22,7
Madera y Mueble	2.512	89,3	302	10,7	461	100,0	0	0,0
Mantenim. y Servicios a la Producción	8.572	85,5	1.458	14,5	6.755	86,4	1.064	13,6
Mantenim. de Vehículos Autopropulsados	17.098	78,0	4.818	22,0	4.749	82,0	1.045	18,0
Química	2.270	93,1	167	6,9	4.438	92,4	364	7,6
Sanidad	18.591	59,3	12.754	40,7	17.464	72,4	6.665	27,6
Servicios Socioculturales y a la Comunidad	4.092	85,5	692	14,5	16.180	71,0	6.594	29,0
Textil, Confección y Piel	278	85,8	46	14,2	401	79,1	106	20,9
Vidrio y Cerámica	88	100,0	0	0,0	64	100,0	0	0,0

D 5.8. Distribución del alumnado de Ciclos Formativos de F.P. según sexo, por familia profesional

	GRADO MEDIO				GRADO SUPERIOR			
	Hombres	%	Mujeres	%	Hombres	%	Mujeres	%
TOTAL GENERAL	124.503	53,5	108.150	46,5	104.955	49,3	107.847	50,7
Actividades Agrarias	3.639	83,6	712	16,4	2.709	76,8	818	23,2
Actividades Físicas y Deportivas	2.549	66,7	1.270	33,3	5.168	68,3	2.402	31,7
Actividades Marítimo-Pesqueras	1.065	92,0	92	8,0	969	86,0	158	14,0
Administración	11.394	24,3	35.500	75,7	10.429	27,0	28.155	73,0
Artes Gráficas	1.563	61,8	966	38,2	864	54,3	727	45,7
Comercio y Marketing	3.292	29,4	7.889	70,6	4.894	44,2	6.184	55,8
Comunicación, Imagen y Sonido	1.235	50,4	1.215	49,6	5.511	62,9	3.256	37,1
Edificación y Obra Civil	704	93,9	46	6,1	7.112	68,5	3.274	31,5
Electricidad y Electrónica	29.238	97,7	691	2,3	18.192	93,7	1.216	6,3
Fabricación Mecánica	10.011	97,2	292	2,8	5.108	90,6	530	9,4
Hostelería y Turismo	6.676	55,6	5.335	44,4	3.356	31,4	7.333	68,6
Imagen Personal	483	2,9	16.135	97,1	131	3,1	4.070	96,9
Industrias Alimentarias	614	53,3	537	46,7	378	47,2	423	52,8
Informática	13.500	85,6	2.272	14,4	18.695	81,0	4.390	19,0
Madera y Mueble	2.660	94,5	154	5,5	410	88,9	51	11,1
Mantenim. y Servicios a la Producción	9.842	98,1	188	1,9	6.229	79,7	1.590	20,3
Mantenim. de Vehículos Autopropulsados	21.587	98,5	329	1,5	5.675	97,9	119	2,1
Química	901	37,0	1.536	63,0	2.094	43,6	2.708	56,4
Sanidad	3.084	9,8	28.261	90,2	4.956	20,5	19.173	79,5
Servicios Socioculturales y a la Comunidad	407	8,5	4.377	91,5	1.951	8,6	20.823	91,4
Textil, Confección y Piel	17	5,2	307	94,8	84	16,6	423	83,4
Vidrio y Cerámica	42	47,7	46	52,3	40	62,5	24	37,5

D5.9. Número de graduados en F. P. por 10.000 personas de la edad teórica de graduación, por familia profesional.
Curso 2005-06

(continúa)

	Total	Act. Agrarias	Act. Físicas y Deport.	Act. Marít.-Pesquera	Adminis-tración	Artes Gráficas	Comercio y Marketing	Comunic. Imagen y Sonido	Edificac. y Obra Civil	Electric. y Electrónica	Fabrica-ción Mecánica	Hostele-ría y Turismo
TÉCNICO												
TOTAL	1.609	29	22	6	398	17	86	18	4	186	71	68
Andalucía	1.820	28	26	3	674	5	112	19	1	180	46	63
Aragón	1.793	72	9	0	311	12	48	28	4	263	146	108
Asturias (Principado de)	1.936	19	30	12	294	22	58	14	26	225	166	153
Balears (Illes)	1.205	21	56	9	391	10	41	17	0	108	3	72
Canarias	1.218	27	8	30	241	7	82	20	7	150	28	62
Cantabria	2.020	19	45	0	389	0	98	38	0	221	138	87
Castilla y León	1.918	44	0	0	347	12	98	30	2	261	125	66
Castilla-La Mancha	1.170	30	0	0	292	0	63	5	0	166	44	41
Cataluña	1.642	33	46	7	377	23	90	9	5	173	57	73
Comunitat Valenciana	1.778	20	38	10	432	10	115	19	7	185	31	64
Extremadura	1.352	70	11	0	325	11	117	9	11	130	35	39
Galicia	1.793	40	11	25	254	47	113	14	3	256	126	104
Madrid (Comunidad de)	1.166	7	8	0	272	30	35	29	0	163	30	56
Murcia (Región de)	1.168	11	9	0	371	13	47	6	2	152	45	28
Navarra (Comunidad Foral de)	1.935	71	39	0	286	65	115	0	0	238	260	48
País Vasco	2.033	40	16	9	179	41	73	17	18	226	348	101
Rioja (La)	1.987	28	0	0	371	31	63	0	0	308	178	105
Ceuta	569	0	0	0	124	0	62	0	0	31	0	41
Melilla	1.153	0	33	0	76	0	76	0	0	65	0	0

TÉCNICO SUPERIOR

TOTAL	1.568	25	57	6	280	11	88	59	66	138	45	83
Andalucía	1.264	27	40	1	293	3	58	37	64	90	9	84
Aragón	1.836	53	52	0	362	17	126	88	37	206	73	69
Asturias (Principado de)	2.426	43	64	14	348	28	112	93	107	256	140	131
Balears (Illes)	663	8	33	7	137	0	15	21	17	49	0	51
Canarias	1.207	22	50	17	310	0	71	40	50	86	1	92
Cantabria	1.934	31	68	0	259	0	100	0	94	124	83	138
Castilla y León	1.895	38	57	0	296	6	90	51	97	200	70	107
Castilla-La Mancha	1.086	34	45	0	226	0	58	8	52	125	7	55
Cataluña	1.711	18	70	5	254	13	126	76	71	142	59	81
Comunitat Valenciana	1.494	20	55	6	290	6	96	45	57	124	20	61
Extremadura	1.063	45	38	0	283	0	68	19	52	67	6	51
Galicia	1.883	28	79	38	320	11	93	56	107	185	39	108
Madrid (Comunidad de)	1.604	10	68	0	222	26	86	144	45	122	20	91
Murcia (Región de)	1.274	19	53	5	311	0	60	20	65	91	16	40
Navarra (Comunidad Foral de)	2.044	66	31	0	297	26	229	0	42	233	144	14
País Vasco	3.128	33	91	22	374	53	154	59	118	391	368	140
Rioja (La)	1.543	45	68	0	403	0	45	0	42	188	39	45
Ceuta	792	0	0	0	251	0	60	0	90	0	0	90
Melilla	832	0	63	0	116	0	0	0	0	74	0	53

D5.9. Número de graduados en F. P. por 10.000 personas de la edad teórica de graduación, por familia profesional.
Curso 2005-06

	Imagen Personal	Industrias Alimentarias	Informática	Madera y Mueble	Mantenimiento y Servicios a la Producc.	Mantenimiento Vehículos Autopropul.	Química	Sanidad	Servicios Socioculturales y a la Comunid.	Textil, Confecc. y Piel	Vidrio y Cerámica	(conclusión)
TÉCNICO												
TOTAL	131	8	56	18	56	135	18	257	21	3	1	
Andalucía	118	7	62	12	32	109	22	284	17	1	0	
Aragón	180	2	54	21	69	176	18	236	36	0	0	
Asturias (Principado de)	156	10	60	61	132	176	38	279	0	3	0	
Balears (Illes)	32	0	79	6	38	85	0	187	31	0	19	
Canarias	103	6	32	9	39	160	10	162	31	4	0	
Cantabria	138	25	142	11	47	178	38	406	0	0	0	
Castilla y León	156	26	11	38	90	221	27	340	17	7	0	
Castilla-La Mancha	101	9	36	8	46	117	11	169	31	2	0	
Cataluña	119	7	79	22	67	131	28	271	21	4	0	
Comunitat Valenciana	181	4	57	10	58	127	9	361	30	4	5	
Extremadura	113	32	69	28	35	133	4	178	0	2	0	
Galicia	189	7	31	43	80	189	16	216	18	9	0	
Madrid (Comunidad de)	104	3	56	4	35	111	7	198	14	2	0	
Murcia (Región de)	85	7	43	4	24	103	19	188	8	1	0	
Navarra (Comunidad Foral de)	134	22	0	46	152	160	37	225	33	4	0	
País Vasco	189	3	64	39	135	170	22	289	51	2	0	
Rioja (La)	276	17	45	31	101	140	21	255	0	14	0	
Ceuta	165	0	93	0	31	21	0	0	0	0	0	
Melilla	239	0	44	0	87	87	0	446	0	0	0	
TÉCNICO SUPERIOR												
TOTAL	34	5	160	3	49	40	35	193	188	3	1	
Andalucía	27	0	135	1	30	24	16	190	132	1	0	
Aragón	40	6	186	13	65	82	42	226	88	6	0	
Asturias (Principado de)	49	15	298	0	56	56	41	378	200	0	0	
Balears (Illes)	9	0	63	0	31	26	0	99	98	0	0	
Canarias	24	0	89	0	15	15	13	149	160	2	0	
Cantabria	65	17	253	3	87	66	60	228	259	0	0	
Castilla y León	60	19	243	2	59	54	49	199	194	3	0	
Castilla-La Mancha	19	3	95	4	39	30	26	144	112	5	0	
Cataluña	37	6	147	2	37	34	68	204	260	2	0	
Comunitat Valenciana	25	7	120	4	72	43	14	191	229	5	6	
Extremadura	14	12	139	3	38	45	0	104	78	0	0	
Galicia	53	12	192	12	64	49	44	242	147	4	0	
Madrid (Comunidad de)	42	2	179	2	20	52	27	196	244	7	0	
Murcia (Región de)	24	9	139	0	50	23	35	171	142	0	0	
Navarra (Comunidad Foral de)	31	5	191	7	238	28	21	191	252	0	0	
País Vasco	44	3	335	9	172	85	125	231	312	10	0	
Rioja (La)	0	36	192	0	162	0	52	140	84	0	0	
Ceuta	0	0	80	0	80	0	0	140	0	0	0	
Melilla	0	0	116	0	84	0	0	147	179	0	0	

D5.10. Distribución porcentual del alumnado por familia profesional

Ciclos Formativos de Grado Medio

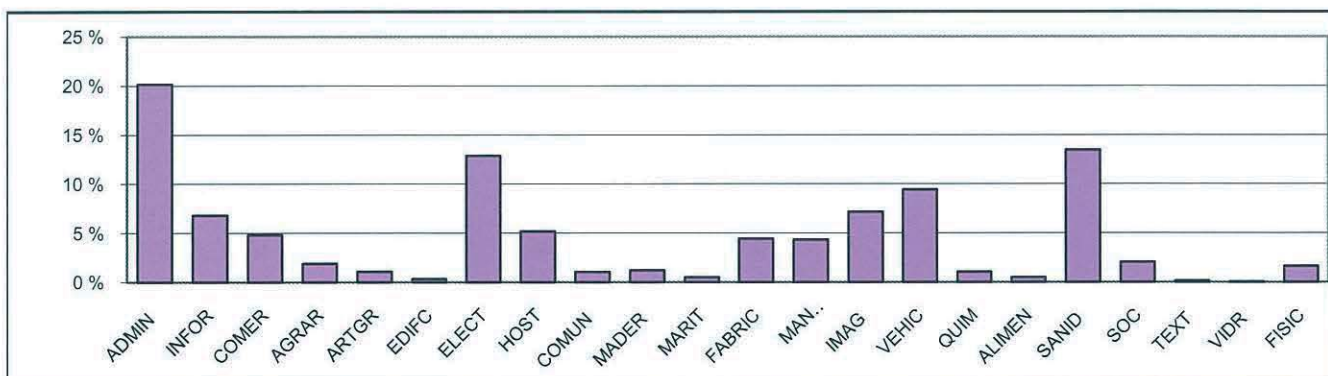

Ciclos Formativos de Grado Superior

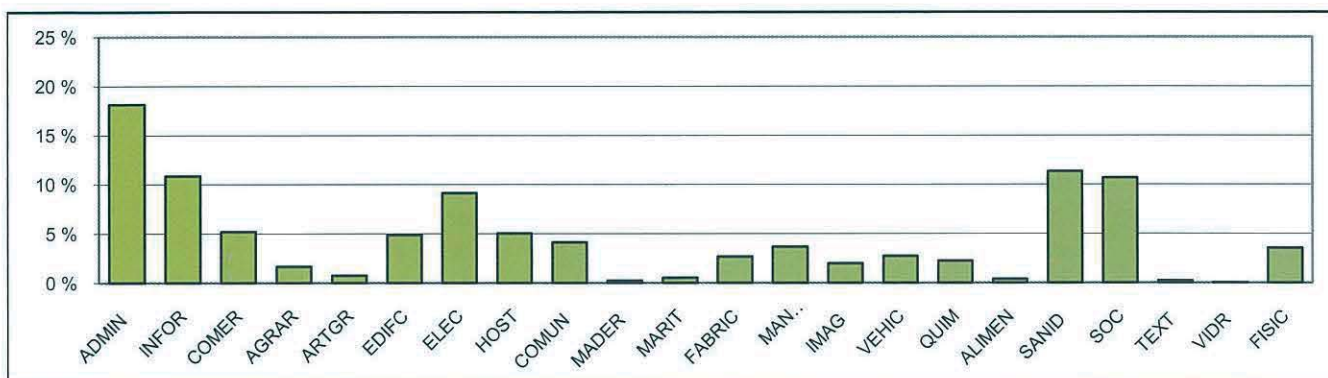

ADMIN	Administración	FABRIC	Fabricación Mecánica
INFOR	Informática	MANTPR	Mantenimiento y Servicios Producción
COMER	Comercio y Marketing	IMAG	Imagen Personal
AGRAR	Actividades Agrarias	VEHIC	Man. Vehículos Autopropulsados
ARTGR	Artes Gráficas	QUIM	Química
EDIFC	Edificación y Obra Civil	ALIMEN	Industria Alimentaria
ELECTR	Electricidad y Electrónica	SANID	Sanidad
HOST	Hostelería y Turismo	SOC	Servicios Socioculturales
COMUN	Comunicación, Imagen y Sonido	TEXT	Textil, Confección y Piel
MADER	Madera y Mueble	VIDR	Vidrio y Cerámica
MARIT	Actividades Marítimo-Pesqueras.	FISIC	Act. Físicas y Deportivas

D5.11. Distribución porcentual del alumnado según sexo, por familia/rama profesional

Ciclos Formativos de Grado Medio

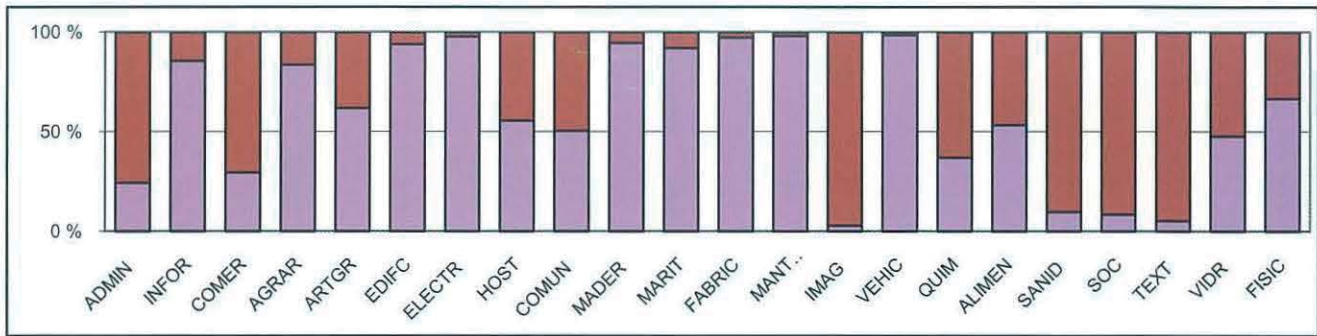

Ciclos Formativos de Grado Superior

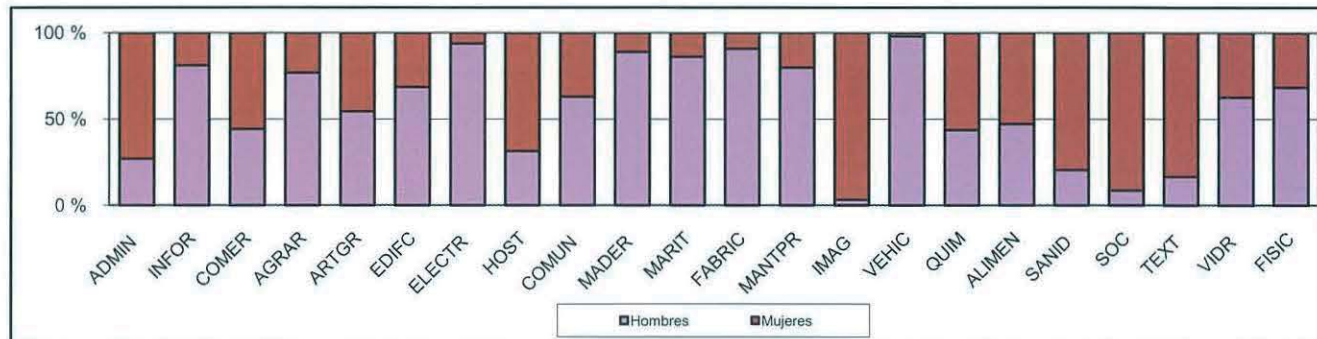

D5.12. Tasa bruta de población que obtiene titulaciones en F.P. Curso 2005-06

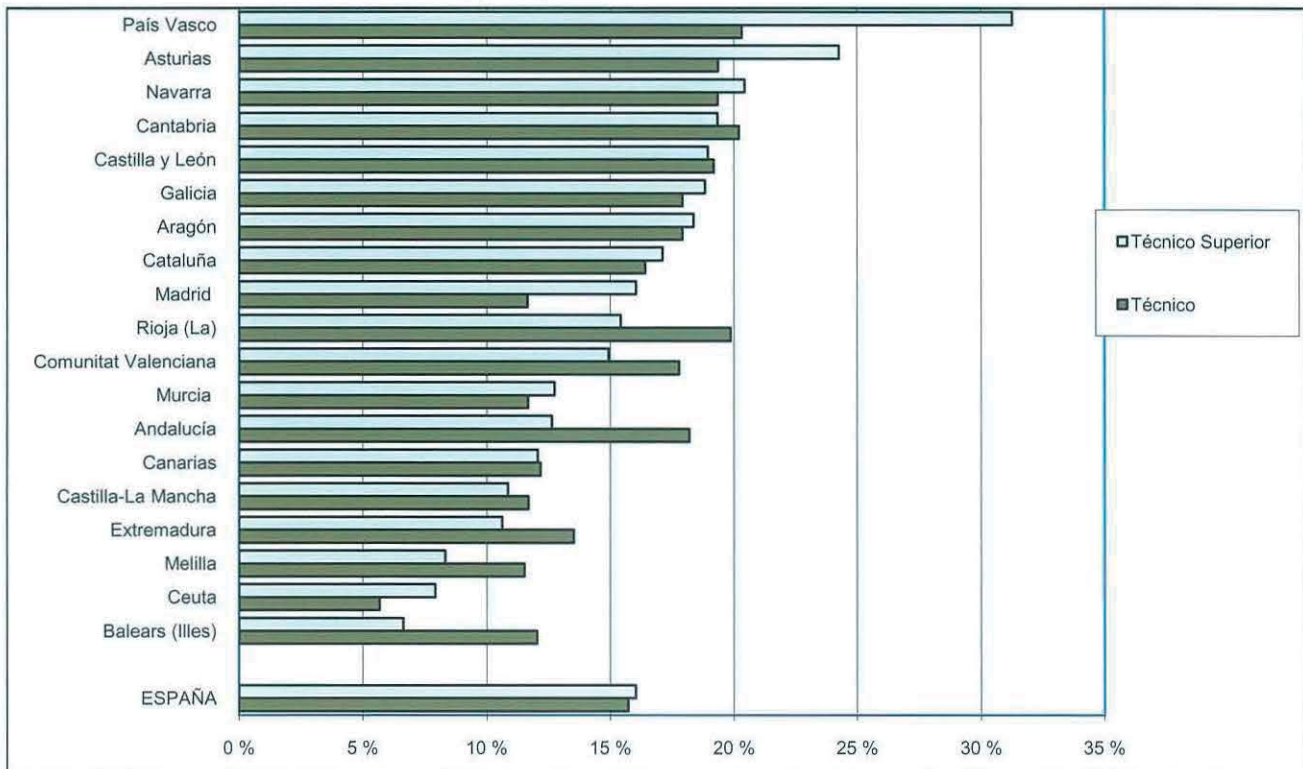

D6.0. Contenido, notas explicativas y fuentes de información

Se presenta en este capítulo la información estadística correspondiente al alumnado con necesidades educativas especiales, tanto el que se encuentra escolarizado en unidades o centros específicos de educación especial como el que se encuentra integrado en un centro ordinario.

Se facilitan las siguientes precisiones técnicas sobre los datos estadísticos de este capítulo:

- A efectos estadísticos se considera *alumnado con necesidades educativas especiales*, al alumnado con necesidades educativas permanentes valorado por los equipos psicopedagógicos.
- En la información del alumnado con necesidades educativas especiales se ha distinguido entre el alumnado de centros específicos de E. Especial y el alumnado integrado en centros ordinarios.
- El alumnado escolarizado en unidades específicas de educación especial en centros ordinarios se presenta englobado con el alumnado de centros específicos.
- El *porcentaje de alumnado con necesidades educativas especiales respecto al total de alumnado*, presentado en la tabla D6.3 y en el gráfico D6.8, se ha calculado como la relación entre el alumnado con necesidades educativas especiales de las enseñanzas de E. Infantil, E. Primaria, E.S.O. y Educación Especial, y el total de alumnado de estas mismas enseñanzas.
- El *porcentaje de alumnado de integración en E. Infantil, E. Primaria y E.S.O.*, presentado en la tabla D6.4 y en el gráfico D6.10, se ha calculado como la relación entre el alumnado con necesidades educativas especiales integrado en las citadas enseñanzas y el total de alumnado de estas mismas enseñanzas.

Fuentes de información:

- *Estadística de la Enseñanza en España niveles no universitarios*. Curso 2006/07. Oficina de Estadística del Ministerio de Educación.

D6.1. El alumnado con necesidades educativas especiales, por enseñanza

(continúa)

TOTAL	Educación Especial Específica (1)	Alumnado integrado en centros ordinarios							
		Total	E. Infantil	E. Primaria	E.S.O.	Bachilleratos	Ciclos Formativos F.P.	Prog. Garantía Social	
TODOS LOS CENTROS									
TOTAL	133.664	28.871	104.793	13.126	51.860	33.609	745	945	4.508
Andalucía	27.718	4.947	22.771	2.350	11.075	7.687	189	388	1.082
Aragón	3.460	831	2.629	423	1.368	652	9	21	156
Asturias (Principado de)	2.328	493	1.835	180	758	717	25	56	99
Balears (Illes)	4.981	518	4.463	611	2.127	1.539	18	63	105
Canarias	3.645	1.295	2.350	235	1.195	657	38	31	194
Cantabria	2.387	287	2.100	245	1.008	771	11	14	51
Castilla y León	7.189	1.170	6.019	725	2.629	2.084	51	53	477
Castilla-La Mancha	7.428	1.104	6.324	594	3.067	2.361	43	27	232
Cataluña	14.943	6.828	8.115	1.517	4.045	2.490	35	28	0
Comunitat Valenciana	14.778	2.961	11.817	1.235	6.198	3.974	77	48	285
Extremadura	4.330	704	3.626	351	1.965	1.111	15	11	173
Galicia	6.152	1.066	5.086	625	2.355	1.771	35	52	248
Madrid (Comunidad de)	17.235	4.101	13.134	1.903	6.533	3.849	96	66	687
Murcia (Región de)	7.421	964	6.457	1.041	3.404	1.649	42	12	309
Navarra (Comunidad Foral de)	2.008	335	1.673	239	843	368	15	32	176
País Vasco	5.651	983	4.668	687	2.381	1.375	39	36	150
Rioja (La)	903	141	762	73	395	273	2	0	19
Ceuta	601	96	505	33	282	133	2	7	48
Melilla	506	47	459	59	232	148	3	0	17
CENTROS PÚBLICOS									
TOTAL	96.356	15.468	80.888	10.517	41.825	24.673	592	733	2.548
Andalucía	21.652	2.421	19.231	2.030	9.539	6.457	176	309	720
Aragón	2.496	398	2.098	338	1.167	470	9	20	94
Asturias (Principado de)	1.562	269	1.293	126	552	483	22	54	56
Balears (Illes)	3.113	125	2.988	424	1.480	930	12	55	87
Canarias	3.106	947	2.159	222	1.114	562	36	31	194
Cantabria	1.521	118	1.403	167	745	437	10	7	37
Castilla y León	4.797	702	4.095	556	1.974	1.360	42	32	131
Castilla-La Mancha	5.902	644	5.258	499	2.617	1.915	39	23	165
Cataluña	9.129	2.964	6.165	1.192	3.274	1.667	16	16	0
Comunitat Valenciana	10.945	2.197	8.748	986	4.711	2.777	50	32	192
Extremadura	3.325	362	2.963	319	1.756	792	7	10	79
Galicia	4.334	616	3.718	469	1.700	1.281	25	41	202
Madrid (Comunidad de)	12.283	2.074	10.209	1.570	5.369	2.843	67	39	321
Murcia (Región de)	6.102	740	5.362	903	2.969	1.315	41	10	124
Navarra (Comunidad Foral de)	1.173	191	982	152	544	184	7	19	76
País Vasco	3.165	451	2.714	422	1.505	733	26	28	0
Rioja (La)	707	106	601	58	318	207	2	0	16
Ceuta	561	96	465	31	272	116	2	7	37
Melilla	483	47	436	53	219	144	3	0	17

(1) Se refiere al alumnado de E. Especial en centros específicos y en unidades específicas de centros ordinarios.

D6.1. El alumnado con necesidades educativas especiales, por enseñanza

(conclusión)

TOTAL	Educación Especial Específica (1)	Alumnado integrado en centros ordinarios							
		Total	E. Infantil	E. Primaria	E.S.O.	Bachilleratos	Ciclos Formativos F.P.	Prog. Garantía Social	
CENTROS PRIVADOS-TOTAL									
TOTAL	37.308	13.403	23.905	2.609	10.035	8.936	153	212	1.960
Andalucía	6.066	2.526	3.540	320	1.536	1.230	13	79	362
Aragón	964	433	531	85	201	182	0	1	62
Asturias (Principado de)	766	224	542	54	206	234	3	2	43
Balears (Illes)	1.868	393	1.475	187	647	609	6	8	18
Canarias	539	348	191	13	81	95	2	0	0
Cantabria	866	169	697	78	263	334	1	7	14
Castilla y León	2.392	468	1.924	169	655	724	9	21	346
Castilla-La Mancha	1.526	460	1.066	95	450	446	4	4	67
Cataluña	5.814	3.864	1.950	325	771	823	19	12	0
Comunitat Valenciana	3.833	764	3.069	249	1.487	1.197	27	16	93
Extremadura	1.005	342	663	32	209	319	8	1	94
Galicia	1.818	450	1.368	156	655	490	10	11	46
Madrid (Comunidad de)	4.952	2.027	2.925	333	1.164	1.006	29	27	366
Murcia (Región de)	1.319	224	1.095	138	435	334	1	2	185
Navarra (Comunidad Foral de)	835	144	691	87	299	184	8	13	100
País Vasco	2.486	532	1.954	265	876	642	13	8	150
Rioja (La)	196	35	161	15	77	66	0	0	3
Ceuta	40	0	40	2	10	17	0	0	11
Melilla	23	0	23	6	13	4	0	0	0
CENTROS PRIVADOS-ENSEÑANZA CONCERTADA									
TOTAL	36.142	13.066	23.076	2.266	9.807	8.784	77	189	1.953
Andalucía	5.901	2.526	3.375	194	1.513	1.221	10	75	362
Aragón	947	433	514	70	199	182	0	1	62
Asturias (Principado de)	761	224	537	51	206	234	1	2	43
Balears (Illes)	1.853	393	1.460	179	646	608	2	8	17
Canarias	539	348	191	13	81	95	2	0	0
Cantabria	817	120	697	78	263	334	1	7	14
Castilla y León	2.364	468	1.896	155	653	719	2	21	346
Castilla-La Mancha	1.520	460	1.060	92	450	446	3	2	67
Cataluña	5.723	3.864	1.859	262	762	823	5	7	0
Comunitat Valenciana	3.779	755	3.024	230	1.463	1.197	26	15	93
Extremadura	994	342	652	29	209	319	0	1	94
Galicia	1.740	443	1.297	145	624	478	0	10	40
Madrid (Comunidad de)	4.564	1.987	2.577	269	1.039	883	3	17	366
Murcia (Región de)	1.111	41	1.070	125	424	333	1	2	185
Navarra (Comunidad Foral de)	803	112	691	87	299	184	8	13	100
País Vasco	2.468	515	1.953	264	876	642	13	8	150
Rioja (La)	195	35	160	15	77	65	0	0	3
Ceuta	40	0	40	2	10	17	0	0	11
Melilla	23	0	23	6	13	4	0	0	0
CENTROS PRIVADOS-ENSEÑANZA NO CONCERTADA									
TOTAL	1.166	337	829	343	228	152	76	23	7
Andalucía	165	0	165	126	23	9	3	4	0
Aragón	17	0	17	15	2	0	0	0	0
Asturias (Principado de)	5	0	5	3	0	0	2	0	0
Balears (Illes)	15	0	15	8	1	1	4	0	1
Canarias	0	0	0	0	0	0	0	0	0
Cantabria	49	49	0	0	0	0	0	0	0
Castilla y León	28	0	28	14	2	5	7	0	0
Castilla-La Mancha	6	0	6	3	0	0	1	2	0
Cataluña	91	0	91	63	9	0	14	5	0
Comunitat Valenciana	54	9	45	19	24	0	1	1	0
Extremadura	11	0	11	3	0	0	8	0	0
Galicia	78	7	71	11	31	12	10	1	6
Madrid (Comunidad de)	388	40	348	64	125	123	26	10	0
Murcia (Región de)	208	183	25	13	11	1	0	0	0
Navarra (Comunidad Foral de)	32	32	0	0	0	0	0	0	0
País Vasco	18	17	1	1	0	0	0	0	0
Rioja (La)	1	0	1	0	0	1	0	0	0
Ceuta	0	0	0	0	0	0	0	0	0
Melilla	0	0	0	0	0	0	0	0	0

(1) Se refiere al alumnado de E. Especial en centros específicos y en unidades específicas de centros ordinarios.

D6.2. El alumnado con necesidades educativas especiales, por discapacidad y enseñanza

	TOTAL	Auditiva	Motora	Psíquica	Visual	Trastornos graves (1)	Plurideficiencia	Otras categorías alum.con necesid. de apoyo educativo	No distrib. por discapacidad	Alumnado con altas capacidades intelectuales
TODOS LOS CENTROS										
TOTAL	133.664	6.829	11.164	74.275	2.905	27.809	9.370	264	1.048	3.926
EDUCACIÓN ESPECIAL ESPECÍFICA	28.871	661	1.644	13.861	178	5.678	5.829	232	788	0
ALUMNADO INTEGRADO EN C. ORDINARIOS	104.793	6.168	9.520	60.414	2.727	22.131	3.541	32	260	3.926
E. Infantil	13.126	1.163	2.444	5.121	479	3.160	759	-	0	131
E. Primaria	51.860	2.994	4.498	29.623	1.228	11.822	1.695	-	0	2.123
Educación Secundaria Obligatoria	33.609	1.502	1.968	22.108	717	6.515	799	-	0	1.429
Bachillerato	745	163	259	92	142	80	9	-	0	239
Ciclos Formativos F.P.	945	221	203	347	79	71	24	-	0	4
Programas de Garantía Social	4.508	125	148	3.123	82	483	255	32	260	0
CENTROS PUBLICOS										
TOTAL	96.356	5.059	8.534	56.358	2.040	18.283	5.593	158	331	2.608
EDUCACIÓN ESPECIAL ESPECÍFICA	15.468	281	809	7.744	77	2.924	3.213	126	294	0
ALUMNADO INTEGRADO EN C. ORDINARIOS	80.888	4.778	7.725	48.614	1.963	15.359	2.380	32	37	2.608
E. Infantil	10.517	927	2.044	4.213	371	2.397	565	-	0	95
E. Primaria	41.825	2.415	3.731	25.030	947	8.460	1.242	-	0	1.429
Educación Secundaria Obligatoria	24.673	1.055	1.478	17.005	451	4.228	456	-	0	926
Bachillerato	592	135	226	74	117	34	6	-	0	154
Ciclos Formativos F.P.	733	178	166	271	58	47	13	-	0	4
Programas de Garantía Social	2.548	68	80	2.021	19	193	98	32	37	0
CENTROS PRIVADOS-TOTAL										
TOTAL	37.308	1.770	2.630	17.917	865	9.526	3.777	106	717	1.318
EDUCACIÓN ESPECIAL ESPECÍFICA	13.403	380	835	6.117	101	2.754	2.616	106	494	0
ALUMNADO INTEGRADO EN C. ORDINARIOS	23.905	1.390	1.795	11.800	764	6.772	1.161	0	223	1.318
E. Infantil	2.609	236	400	908	108	763	194	-	0	36
E. Primaria	10.035	579	767	4.593	281	3.362	453	-	0	694
Educación Secundaria Obligatoria	8.936	447	490	5.103	266	2.287	343	-	0	503
Bachillerato	153	28	33	18	25	46	3	-	0	85
Ciclos Formativos F.P.	212	43	37	76	21	24	11	-	0	0
Programas de Garantía Social	1.960	57	68	1.102	63	290	157	0	223	0
CENTROS PRIVADOS-ENSEÑANZA CONCERTADA										
TOTAL	36.142	1.682	2.504	17.592	751	9.233	3.561	102	717	1.179
EDUCACIÓN ESPECIAL ESPECÍFICA	13.066	379	827	6.007	100	2.710	2.447	102	494	0
ALUMNADO INTEGRADO EN C. ORDINARIOS	23.076	1.303	1.677	11.585	651	6.523	1.114	0	223	1.179
E. Infantil	2.266	202	325	807	92	658	182	-	0	31
E. Primaria	9.807	561	749	4.529	270	3.266	432	-	0	662
Educación Secundaria Obligatoria	8.784	438	485	5.073	193	2.258	337	-	0	470
Bachillerato	77	8	17	9	13	30	0	-	0	16
Ciclos Formativos F.P.	189	37	33	70	20	23	6	-	0	0
Programas de Garantía Social	1.953	57	68	1.097	63	288	157	0	223	0
CENTROS PRIVADOS-ENSEÑANZA NO CONCERTADA										
TOTAL	1.166	88	126	325	114	293	216	4	0	139
EDUCACIÓN ESPECIAL ESPECÍFICA	337	1	8	110	1	44	169	4	0	0
ALUMNADO INTEGRADO EN C. ORDINARIOS	829	87	118	215	113	249	47	0	0	139
E. Infantil	343	34	75	101	16	105	12	-	0	5
E. Primaria	228	18	18	64	11	96	21	-	0	32
Educación Secundaria Obligatoria	152	9	5	30	73	29	6	-	0	33
Bachillerato	76	20	16	9	12	16	3	-	0	69
Ciclos Formativos F.P.	23	6	4	6	1	1	5	-	0	0
Programas de Garantía Social	7	0	0	5	0	2	0	0	0	0

(1) Incluye "Trastornos generalizados del desarrollo" y "Trastornos graves de conducta/personalidad/comportamiento".

D6.3. Porcentaje de alumnado con necesidades educativas especiales respecto al total de alumnado (1)

	TOTAL	Hombres	Mujeres
TOTAL GENERAL	2,1	2,6	1,6
Andalucía	2,2	2,6	1,7
Aragón	2,1	2,4	1,6
Asturias (Principado de)	2,2	2,6	1,7
Baleares (Illes)	3,6	4,3	2,8
Canarias	1,2	1,5	1,0
Cantabria	3,6	4,5	2,6
Castilla y León	2,4	2,8	1,9
Castilla-La Mancha	2,6	3,0	2,1
Cataluña	1,6	2,0	1,1
Comunitat Valenciana	2,3	2,9	1,7
Extremadura	2,7	3,3	2,1
Galicia	2,0	2,5	1,4
Madrid (Comunidad de)	2,0	2,4	1,5
Murcia (Región de)	3,2	3,9	2,5
Navarra (Comunidad Foral de)	2,2	2,7	1,7
País Vasco	2,1	2,7	1,5
Rioja (La)	2,4	2,8	2,0
Ceuta	4,1	4,7	3,5
Melilla	3,5	4,2	2,8

(1) Para el cálculo de este indicador se consideran las enseñanzas de E. Infantil, E. Primaria, E.S.O. y Educación Especial.

D6.4. Porcentaje de alumnado de integración en E. Infantil, E. Primaria y E.S.O., por titularidad del centro

	Todos los centros	Centros Públicos	Centros Privados- Enseñanza concertada	Centros Privados- Enseñanza No concertada
TOTAL GENERAL	1,7	2,0	1,2	0,2
Andalucía	1,8	2,0	1,3	0,3
Aragón	1,5	2,0	1,0	0,2
Asturias (Principado de)	1,7	1,7	1,6	0,1
Baleares (Illes)	3,2	3,5	3,1	0,2
Canarias	0,8	0,9	0,4	0,0
Cantabria	3,2	3,4	3,0	0,0
Castilla y León	2,0	2,1	1,7	0,4
Castilla-La Mancha	2,2	2,2	2,0	0,1
Cataluña	0,9	1,1	0,6	0,2
Comunitat Valenciana	1,8	2,0	1,6	0,2
Extremadura	2,2	2,4	1,7	0,2
Galicia	1,6	1,7	1,5	0,6
Madrid (Comunidad de)	1,5	2,3	0,9	0,2
Murcia (Región de)	2,8	3,4	1,6	0,3
Navarra (Comunidad Foral de)	1,8	1,7	2,0	0,0
País Vasco	1,7	2,1	1,4	0,0
Rioja (La)	2,0	2,5	1,3	0,2
Ceuta	3,4	4,5	0,8	0,0
Melilla	3,2	3,7	1,0	0,0

D6.5. Distribución porcentual del alumnado con necesidades educativas especiales según sexo, por tipo de centro

	TODOS LOS CENTROS		CENTROS ESPECÍFICOS		CENTROS ORDINARIOS	
	Hombres	Mujeres	Hombres	Mujeres	Hombres	Mujeres
TOTAL	62,9	37,1	62,0	38,0	63,1	36,9
Andalucía	62,3	37,7	63,9	36,1	61,9	38,1
Aragón	60,9	39,1	61,7	38,3	60,7	39,3
Asturias (Principado de)	62,4	37,6	61,5	38,5	62,7	37,3
Baleares (Illes)	62,5	37,5	65,8	34,2	62,1	37,9
Canarias	61,3	38,7	61,2	38,8	61,4	38,6
Cantabria	64,6	35,4	62,7	37,3	64,9	35,1
Castilla y León	60,8	39,2	60,3	39,7	60,9	39,1
Castilla-La Mancha	60,4	39,6	61,0	39,0	60,3	39,7
Cataluña	64,6	35,4	62,9	37,1	66,0	34,0
Comunitat Valenciana	63,9	36,1	62,1	37,9	64,4	35,6
Extremadura	62,5	37,5	63,8	36,2	62,2	37,8
Galicia	66,1	33,9	64,0	36,0	66,6	33,4
Madrid (Comunidad de)	62,0	38,0	59,4	40,6	62,8	37,2
Murcia (Región de)	63,1	36,9	58,9	41,1	63,7	36,3
Navarra (Comunidad Foral de)	62,6	37,4	61,5	38,5	62,8	37,2
País Vasco	66,3	33,7	60,7	39,3	67,4	32,6
Rioja (La)	60,5	39,5	64,5	35,5	59,7	40,3
Ceuta	59,2	40,8	54,2	45,8	60,2	39,8
Melilla	61,5	38,5	53,2	46,8	62,3	37,7

D6.6. Distribución porcentual del alumnado con necesidades educativas especiales según discapacidad

	TOTAL	Auditiva	Motora	Psíquica	Visual	Trastornos graves (1)	Plurideficiencia	Otras categorías alum. con necesid. apoyo educativo
TOTAL	100,0	5,1	8,4	56,0	2,2	21,0	7,1	0,2
Andalucía	100,0	5,4	12,4	61,6	2,7	17,6	x	0,2
Aragón	100,0	8,0	6,4	60,3	1,9	9,5	13,9	0,0
Asturias (Principado de)	100,0	7,4	9,7	50,4	2,5	20,7	9,2	0,0
Baleares (Illes)	100,0	4,2	5,1	69,0	1,7	12,0	8,0	0,0
Canarias	100,0	8,0	12,6	47,9	2,2	16,2	13,2	0,0
Cantabria	100,0	3,7	4,8	54,1	2,1	25,0	10,3	0,0
Castilla y León	100,0	5,3	10,2	51,7	1,8	18,7	12,2	0,0
Castilla-La Mancha	100,0	3,7	6,1	65,5	1,5	13,1	10,1	0,0
Cataluña	100,0	6,0	10,7	59,6	2,7	20,9	x	0,0
Comunitat Valenciana	100,0	4,5	5,5	44,2	1,6	38,1	5,5	0,5
Extremadura	100,0	4,1	4,0	64,6	1,4	13,7	12,2	0,0
Galicia	100,0	4,9	6,3	34,9	2,9	41,6	7,3	2,1
Madrid (Comunidad de)	100,0	4,4	7,2	59,2	2,1	15,8	11,4	0,0
Murcia (Región de)	100,0	6,1	5,9	63,8	1,9	11,7	10,7	0,0
Navarra (Comunidad Foral de)	100,0	5,0	5,5	47,0	1,8	18,3	22,3	0,0
Pais Vasco	100,0	4,8	8,8	30,7	2,5	39,8	13,3	0,0
Rioja (La)	100,0	3,7	4,5	67,6	1,9	8,9	13,5	0,0
Ceuta	100,0	2,0	4,2	82,4	0,8	5,7	5,0	0,0
Melilla	100,0	7,1	4,9	65,8	2,0	11,7	8,5	0,0

(1) Incluye "Trastornos generalizados del desarrollo" y "Trastornos graves de conducta/personalidad/comportamiento".

D6.7. Porcentaje de alumnado con necesidades educativas especiales que está integrado en centros ordinarios, por discapacidad

	TOTAL	Auditiva	Motora	Psíquica	Visual	Trastornos graves (1)	Plurideficiencia	Otras categorías alum. con necesid. apoyo educativo
TOTAL	78,4	90,3	85,3	81,3	93,9	79,6	37,8	12,1
Andalucía	82,2	82,3	73,5	85,3	87,7	77,3	x	0,0
Aragón	76,0	65,8	99,1	87,1	98,5	70,9	23,7	-
Asturias (Principado de)	78,8	100,0	77,3	81,0	98,3	80,7	41,9	-
Baleares (Illes)	89,6	94,2	99,6	95,5	100,0	75,1	49,5	-
Canarias	64,5	92,1	87,6	68,5	76,3	54,2	21,8	-
Cantabria	88,0	98,9	96,5	91,7	100,0	89,9	53,4	-
Castilla y León	83,7	97,6	95,6	88,2	99,2	91,6	34,6	-
Castilla-La Mancha	85,1	97,4	98,7	90,9	98,2	79,3	40,9	-
Cataluña	54,3	87,0	72,0	52,7	92,6	50,0	x	-
Comunitat Valenciana	80,0	100,0	100,0	81,8	100,0	84,0	0,2	0,0
Extremadura	83,7	98,9	100,0	85,2	93,3	100,0	46,5	-
Galicia	82,7	90,0	100,0	72,1	89,2	96,3	49,8	25,2
Madrid (Comunidad de)	76,2	88,1	96,2	80,0	98,6	76,9	34,2	-
Murcia (Región de)	87,0	99,1	98,4	92,6	100,0	74,9	51,3	-
Navarra (Comunidad Foral de)	83,3	100,0	99,1	81,5	100,0	100,0	64,5	-
Pais Vasco	82,6	95,8	80,0	81,2	97,9	90,6	52,3	-
Rioja (La)	84,4	100,0	100,0	94,4	94,1	58,8	40,2	-
Ceuta	84,0	100,0	100,0	90,7	100,0	35,3	6,7	-
Melilla	90,7	97,2	100,0	96,1	100,0	84,7	44,2	-

(1) Incluye "Trastornos generalizados del desarrollo" y "Trastornos graves de conducta/personalidad/comportamiento".

D6.8. Porcentaje de alumnado con necesidades educativas especiales respecto al total de alumnado en E. Infantil, E. Primaria, E.S.O. y Educación Especial

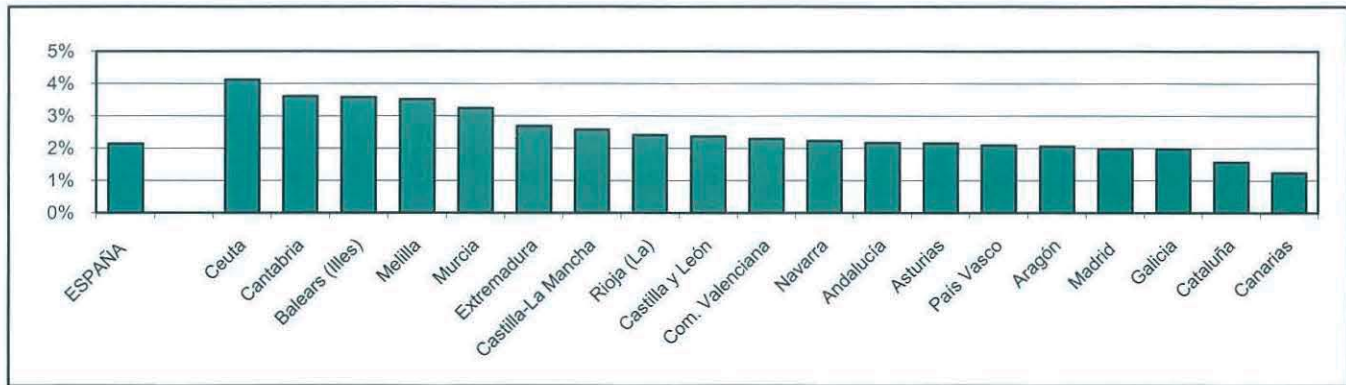

D6.9. Distribución porcentual del alumnado con necesidades educativas especiales en integración y en centros específicos

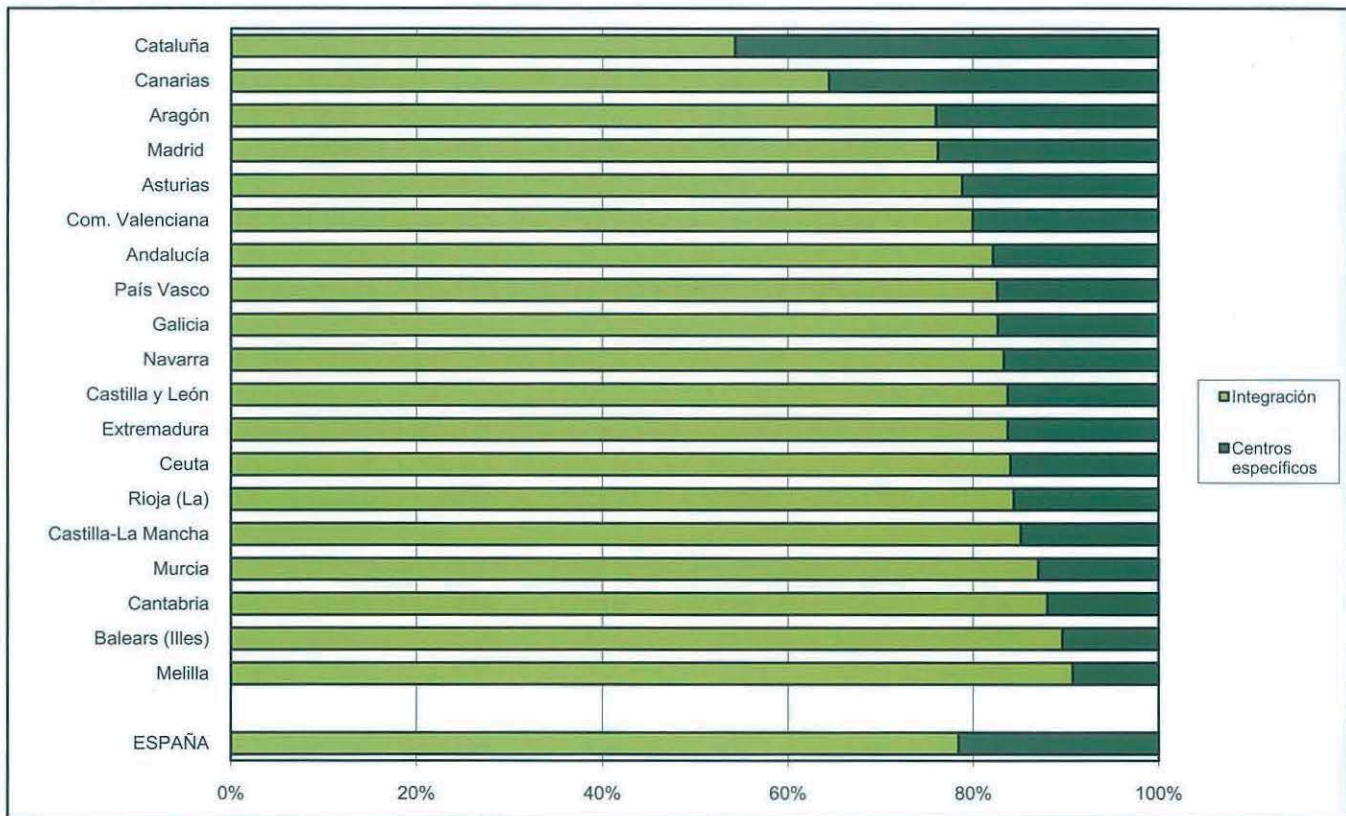

D6.10. Porcentaje de alumnado de integración en E. Infantil, E. Primaria y E.S.O., por titularidad

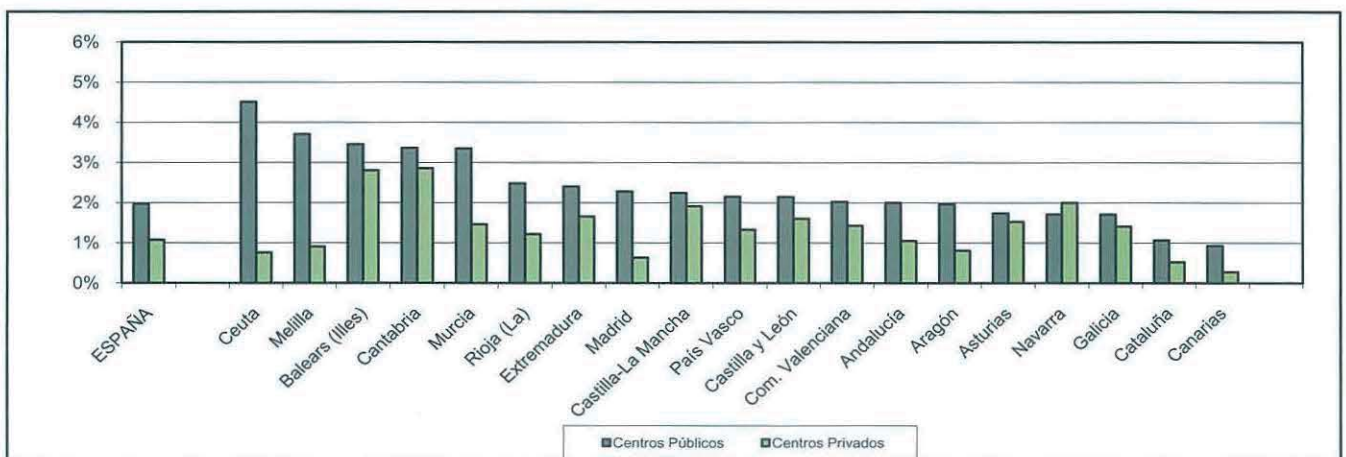

D7. LA EDUCACIÓN UNIVERSITARIA

D7.0. Contenido, notas explicativas y fuentes de información

Se presenta en este apartado un resumen de la información estadística correspondiente a la Educación Universitaria en el curso 2006-07.

A la Educación Universitaria se accede tras superar el Bachillerato y las *pruebas de acceso realizadas por las propias Universidades*, o habiendo superado las *pruebas para mayores de veinticinco años*.

La organización de los estudios universitarios se estructura mediante ciclos de al menos dos años de duración. En función de éstos, se establecen los distintos tipos de estudios que ofrecen las universidades:

- Los *estudios de primer ciclo*, tienen una duración de tres cursos académicos (mínimo 180 créditos), tras los cuales se obtiene el título de *Diplomado, Arquitecto Técnico o Ingeniero Técnico*.
- Los *estudios de primer y segundo ciclo*, se configuran en un primer ciclo de dos o tres años de duración y un segundo ciclo de dos años. Al finalizar este período se obtiene el título de *Licenciado, Arquitecto o Ingeniero*. Existen igualmente estudios de *sólo segundo ciclo*, con una duración de dos años académicos y dirigidos a alumnos que hayan completado un primer ciclo afín a estos estudios.
- La oferta formativa en la universidad se completa con los *estudios de tercer ciclo*, a los que se accede tras obtener el título de Licenciado, Ingeniero o Arquitecto. Estos estudios comprenden al menos dos años académicos, estructurados en cursos y seminarios dirigidos a desarrollar una *Tesis Doctoral* que permite acceder al título de *Doctor*.
- Se incluye por primera vez información sobre los Programas Oficiales de Postgrado, Máster Oficial.

La información que se presenta en este capítulo es la siguiente:

- Las tablas D7.1 y D7.2 están referidas a las *pruebas de acceso a la universidad* realizadas en el año 2006. La información se presenta por universidad (universidad y convocatoria) y por comunidad autónoma (atendiendo a la comunidad autónoma donde se ubica el rectorado de la universidad que realiza la prueba).
- En la tabla D7.3 se ofrece un *resumen de las principales variables* de la E. Universitaria y la variación que presentan en la última década.
- Las tablas D7.4 a D7.9 presentan la *información clasificada por universidad*. Se facilitan datos de centros universitarios, profesorado, alumnado matriculado y alumnado graduado, abarcando los tres ciclos universitarios.
- Las tablas D7.10 a D7.13 muestran la *información clasificada por la comunidad autónoma donde se encuentra ubicado el centro universitario*. Se facilitan datos de profesorado y alumnado matriculado en primer y segundo ciclo universitario y Máster Oficial. También se calculan tasas para el alumnado matriculado, atendiendo a la población de la comunidad autónoma, aunque en la interpretación de este indicador se debe tener en cuenta la movilidad geográfica de los alumnos universitarios.
- Indicadores de la mencionada movilidad universitaria se presentan en las tablas D7.14 y D7.15, presentando la relación entre el domicilio familiar y la ubicación del centro universitario.
- En la tabla D7.16 se presenta la información por *estudio universitario*. Se facilitan datos de alumnado matriculado, nuevo inscrito en el estudio y alumnado graduado.

Se facilitan las siguientes precisiones técnicas sobre los datos estadísticos de este capítulo:

- La *tasa bruta de población que supera la prueba de acceso a la universidad*, que se presenta en la tabla D7.2, es la relación entre el total de aprobados de las convocatorias de junio y septiembre respecto a la población de la edad teórica al comienzo curso escolar de referencia. Para el cálculo de este indicador no se consideran las «pruebas de acceso para mayores de 25 años».
- Los *índices de concentración de las universidades públicas*, que aparecen en la tabla D7.3, se han calculado como el porcentaje que representa el alumnado de primer y segundo ciclo universitario de las universidades públicas con mayor alumnado (1, 3 ó 5 universidades) en el conjunto de las universidades públicas.
- Las *tasas netas de escolarización en educación universitaria*, que se presentan en la tabla D7.11, son la relación entre el alumnado de primer, segundo y tercer ciclo y Máster Oficial de la edad considerada respecto al total de población de esa edad.
- Se ha definido el *alumnado nuevo inscrito en un estudio*, que aparece en la tabla D7.16, como el alumnado que se matricula por primera vez en el primer curso de un estudio universitario.
- Para el cálculo de la tasa bruta de población que supera la prueba de acceso a la universidad y las tasas netas de escolarización se han utilizado las *Estimaciones de la población actual calculadas a partir del Censo 2001 del INE y las estimaciones intercensales 1991-2000*. Estas cifras poblacionales han significado una variación de estas tasas y una ruptura respecto a la tasas calculadas con proyecciones anteriores, lo que ha de ser tenido en cuenta en su comparación con las publicadas en ediciones anteriores.

D7. LA EDUCACIÓN UNIVERSITARIA

En los capítulos generales de esta *publicación* (B1. Centros docentes, B3. El profesorado, B4 El gasto en educación, B5. Las becas y ayudas al estudio, C1. La escolarización en el sistema educativo y C2. Las transiciones y resultados educativos) también se presenta información estadística sobre este nivel educativo que complementa a la de este capítulo.

Fuentes de información:

- *Estadística de la Enseñanza Universitaria en España*. Curso 2006/07. I.N.E.
- *Estadística de Alumnado Universitario*. Curso 2005-2006. Consejo de Coordinación Universitaria (Tablas D7.14 y D7.15).

D7.1. Alumnado que supera la prueba de acceso a la universidad, por universidad, convocatoria y sexo
Año 2007

	Total		Junio		Septiembre		Mayores de 25 años	
	Total	% Mujeres	Total	% Mujeres	Total	% Mujeres	Total	% Mujeres
TOTAL	178.933	57,9	139.001	59,3	29.159	54,4	10.773	49,1
Alcalá de Henares	2.625	58,4	2.032	59,7	544	55,1	49	40,8
Alicante	3.512	59,9	2.583	61,0	646	57,0	283	56,9
Almería	1.863	57,3	1.406	58,9	363	51,8	94	55,3
Autónoma de Barcelona	4.640	57,4	4.236	57,8	194	56,7	210	50,5
Autónoma de Madrid	7.134	53,9	5.977	55,1	1.082	47,3	75	56,0
Barcelona	7.383	56,9	6.624	57,0	274	58,0	485	54,4
Burgos	1.458	57,8	1.105	59,7	336	53,0	17	29,4
Cádiz	4.879	56,8	3.585	57,7	1.090	54,7	204	51,5
Cantabria	2.018	58,2	1.589	58,3	388	59,5	41	41,5
Carlos III	2.759	59,3	2.187	59,6	546	58,2	26	57,7
Castilla-La Mancha	7.508	59,4	5.874	60,7	1.286	55,5	348	50,3
Complutense de Madrid	9.342	53,3	7.614	55,0	1.547	44,9	181	53,6
Córdoba	2.494	58,7	2.163	59,8	265	51,7	66	51,5
Extremadura	4.926	61,0	3.692	61,6	1.121	59,7	113	54,0
Girona	2.210	59,5	2.008	59,8	101	56,4	101	56,4
Granada	5.008	59,1	3.752	60,8	1.023	56,0	233	46,8
Huelva	1.836	61,3	1.380	61,7	398	62,6	58	43,1
Islas Baleares	3.432	58,0	2.326	61,3	641	56,8	465	42,6
Jaén	3.177	58,9	2.502	59,7	605	56,7	70	48,6
Jaume I de Castellón	2.065	61,5	1.624	63,4	350	54,3	91	54,9
La Laguna	3.442	60,5	2.756	61,8	594	56,4	92	50,0
La Rioja	1.173	59,2	949	60,1	209	55,5	15	53,3
León	2.004	58,9	1.495	59,3	492	58,5	17	41,2
Lleida	1.493	60,2	1.317	61,2	116	55,2	60	48,3
Málaga	5.423	58,1	4.225	59,2	1.039	54,4	159	54,1
Miguel Hernández de Elche	3.159	58,2	2.354	60,7	587	53,2	218	45,4
Murcia	5.804	57,2	4.331	59,4	1.182	50,6	291	50,2
Oviedo	4.132	57,9	3.508	58,7	577	52,2	47	68,1
Pablo de Olavide	1.033	56,8	766	57,0	194	57,7	73	52,1
País Vasco	9.108	59,5	7.391	60,5	1.445	55,1	272	54,8
Palmas (Las)	4.136	57,9	3.082	59,6	846	53,7	208	49,5
Politécnica de Cartagena	34	41,2	-	-	-	-	34	41,2
Politécnica de Cataluña	3.970	58,2	3.804	58,2	150	62,0	16	31,3
Politécnica de Madrid	667	48,4	515	50,7	129	45,0	23	17,4
Politécnica de Valencia	4.173	58,4	3.403	60,3	706	50,8	64	42,2
Pompeu Fabra	1.656	58,0	1.565	58,1	84	57,1	7	42,9
Pública de Navarra	2.200	61,5	1.904	62,6	288	54,9	8	37,5
Rey Juan Carlos	1.923	57,1	1.561	57,0	293	57,0	69	60,9
Rovira i Virgili	2.015	58,2	1.867	58,3	90	61,1	58	50,0
Salamanca	2.950	57,6	2.154	57,8	750	58,7	46	30,4
Santiago (1)	10.756	60,7	8.691	62,1	1.970	55,0	95	54,7
Sevilla	5.978	58,8	4.462	60,7	1.288	53,2	228	51,8
Valencia (Est. General)	5.269	57,7	4.083	59,3	898	53,8	288	46,9
Valladolid	3.678	59,2	2.735	60,9	886	54,0	57	59,6
Zaragoza	4.755	59,3	3.803	60,5	862	53,6	90	65,6
U.N.E.D.	7.733	50,0	2.021	54,4	684	56,6	5.028	47,3

(1) La Universidad de Santiago engloba las pruebas de acceso en las Universidades de Santiago, Vigo y A Coruña.

D7.2. Tasa bruta de población que supera la prueba de acceso a la universidad, por comunidad autónoma

	1997			2002			2007		
	TOTAL	Hombres	Mujeres	TOTAL	Hombres	Mujeres	TOTAL	Hombres	Mujeres
TOTAL	38,6	32,0	45,5	38,3	30,4	46,6	37,1	30,0	44,7
Andalucía	37,6	32,5	43,1	31,7	25,4	38,3	31,2	24,9	37,8
Aragón	42,8	34,7	51,5	43,8	34,6	53,6	40,4	32,1	49,2
Asturias (Principado de)	44,6	35,9	53,7	43,3	34,0	53,2	47,8	39,5	56,5
Baleares (Illes)	30,3	24,8	35,9	28,4	21,2	36,0	28,1	21,6	34,9
Canarias	29,9	24,3	35,6	33,1	25,3	41,2	32,1	25,4	39,2
Cantabria	37,6	29,6	46,0	33,6	26,3	41,4	38,4	31,0	46,1
Castilla y León	40,6	32,7	48,9	41,6	33,3	50,4	43,3	34,8	52,3
Castilla-La Mancha	34,5	26,8	43,0	35,5	26,0	46,6	36,4	28,2	45,1
Cataluña	32,7	26,4	39,4	36,5	28,8	44,5	34,2	27,8	41,1
Comunitat Valenciana	35,4	28,7	42,4	39,6	30,8	48,8	35,8	28,3	43,7
Extremadura	33,2	26,9	39,8	35,8	28,1	44,2	36,5	27,5	46,1
Galicia	35,7	28,3	43,3	39,6	29,7	50,0	42,2	32,4	52,5
Madrid (Comunidad de)	46,2	40,8	51,4	41,3	35,2	47,5	39,7	35,0	44,7
Murcia (Región de)	32,5	27,5	37,9	33,6	26,8	40,7	34,9	28,5	41,7
Navarra (Comunidad Foral de)	41,7	32,6	51,2	46,8	33,5	61,3	40,6	30,1	51,8
País Vasco	53,1	42,5	64,3	49,7	39,3	60,8	50,7	40,2	61,6
Rioja (La)	43,0	33,2	53,4	45,7	34,9	57,2	40,5	32,1	49,4
Ceuta	x	x	x	x	x	x	x	x	x
Melilla	x	x	x	x	x	x	x	x	x

NOTAS:

- Modificando el criterio utilizado en ediciones anteriores para el cálculo de este indicador, no se consideran las Pruebas de Acceso para mayores de 25 años. Debido a este cambio así como a la revisión de las poblaciones de referencia utilizadas, existen diferencias y falta de comparabilidad con los datos publicados anteriormente.
- La clasificación del alumnado por comunidad autónoma, se ha hecho atendiendo a la comunidad autónoma donde se encuentra el rectorado de la universidad que realiza la prueba.
- El indicador de Andalucía engloba también las ciudades de Ceuta y Melilla, al realizar sus alumnos las pruebas en universidades andaluzas.
- El indicador de la Comunidad de Madrid engloba la provincia de Guadalajara, al realizar sus alumnos las pruebas en una universidad madrileña.

D7.3. Principales variables de la Educación Universitaria

	1996-97	2001-02	2006-07	Variación porcentual (2006-07 / 1996-97)
ALUMNADO MATRICULADO				
Total de Primer y Segundo Ciclo	1.536.409	1.526.907	1.410.440	-8,9
Estudios de Primer Ciclo	532.242	576.720	562.620	5,4
Diplomatura Universitaria	330.209	345.671	353.104	6,5
Arquitectura e Ingeniería Técnicas	202.033	231.049	209.516	3,6
Estudios de Primer y Segundo Ciclo	1.004.167	950.187	829.704	-21,0
Licenciatura Universitaria	862.436	788.397	676.847	-27,4
Arquitectura e Ingeniería	141.731	161.790	152.857	7,3
Titulaciones dobles (1)	-	-	18.116	-
Prog. Oficiales Postgrado (Máster)	-	-	16.694	-
Tercer ciclo (cursos de Doctorado)	60.833	65.690	72.741	16,4
ALUMNADO GRADUADO				
Estudios de Primer Ciclo	80.529	90.218	84.184	4,3
Diplomatura Universitaria	61.501	65.797	61.153	-0,6
Arquitectura e Ingeniería Técnicas	19.028	24.421	23.031	17,4
Estudios de Primer y Segundo Ciclo	108.665	119.351	96.621	-12,5
Licenciatura Universitaria	97.433	100.389	78.622	-23,9
Arquitectura e Ingeniería	11.232	18.962	17.999	37,6
Titulaciones dobles (1)	-	-	1.695	-
Prog. Oficiales Postgrado (Máster)	-	-	3.931	-
Tercer ciclo (Doctorado)	6.140	6.936	7.150	14,1
ALUMNADO NUEVO INSCRITO EN PRIMER CURSO DE UN ESTUDIO				
Total de Primer y Segundo Ciclo	313.283	308.949	307.028	-2,0
Estudios de Primer Ciclo	135.247	143.272	138.279	2,2
Diplomatura Universitaria	88.490	87.186	97.885	9,6
Arquitectura e Ingeniería Técnicas	46.757	56.086	40.394	-15,8
Estudios de Primer y Segundo Ciclo	178.036	165.677	163.606	-8,8
Licenciatura Universitaria	155.068	140.608	139.716	-11,0
Arquitectura e Ingeniería	22.968	25.069	23.890	3,9
Titulaciones dobles (1)	-	-	5.143	-
Prog. Oficiales Postgrado (Máster)	-	-	-	-
PROFESORADO				
Total	86.362	103.067	113.236	23,7
NÚMERO DE UNIVERSIDADES (2)				
Total	54	66	72	25,0
Universidades Públicas	44	48	49	10,2
Universidades Privadas	10	18	23	56,5
CENTROS UNIVERSITARIOS (2)				
Total	886	970	996	11,0
Universidades Públicas	802	851	862	7,0
Centros propios	637	684	711	10,4
Centros adscritos públicos	72	71	55	-30,9
Centros adscritos privados	93	96	96	3,1
Universidades Privadas	84	119	134	37,3
TAMAÑO DE LAS UNIVERSIDADES PÚBLICAS (2)				
Número medio de alumnos por universidad	33.305	29.219	26.694	-24,8
Clasificación por tamaño (nº de universidades)				
Más de 65.000 alumnos	4	3	2	-100,0
De 50.001 a 65.000 alumnos	3	4	3	0,0
De 35.001 a 50.000 alumnos	9	6	3	-200,0
De 20.001 a 35.000 alumnos	12	14	18	33,3
De 10.001 a 20.000 alumnos	13	14	15	13,3
Menos de 10.000 alumnos	3	7	7	57,1
Índices de concentración				
1 universidad	8,6	9,5	11,0	21,7
3 universidades	22,1	21,2	21,7	-1,7
5 universidades	31,1	29,6	30,3	-2,6

(1) Estudios conducentes a la obtención de dos titulaciones oficiales.

(2) No se incluyen los datos de la Universidad Intern. de Andalucía ni de la Universidad Intern. Menéndez Pelayo que sólo imparten Máster Oficiales y Doctorado.

D7.4. Centros universitarios, profesorado y alumnado, por universidad y titularidad del centro

	CENTROS UNIVERSITARIOS			PROFESORADO			ALUMNADO MATRICULADO		
	Total	Centros Universid.	Centros adscritos	Total	Centros Universid.	Centros adscritos	Total	Centros Universid.	Centros adscritos
TOTAL	996	845	151	113.236	107.443	5.793	1.427.134	1.365.755	61.379
TOTAL U. PÚBLICAS	862	711	151	100.907	95.114	5.793	1.281.452	1.220.073	61.379
Alcalá de Henares	20	17	3	1.786	1.689	97	17.549	16.292	1.257
Alicante	12	11	1	2.087	2.066	21	26.629	26.529	100
Almería	7	6	1	867	844	23	11.425	10.867	558
Autónoma de Barcelona	24	15	9	4.291	3.672	619	35.489	30.865	4.624
Autónoma de Madrid	15	8	7	2.746	2.419	327	29.122	26.124	2.998
Barcelona	27	20	7	4.877	4.586	291	52.729	49.863	2.866
Burgos	8	5	3	753	701	52	8.207	7.766	441
Cádiz	20	15	5	1.806	1.616	190	19.884	17.181	2.703
Cantabria	13	11	2	1.173	1.118	55	10.827	10.348	479
Carlos III	3	3	-	1.663	1.663	-	17.349	17.349	-
Castilla-La Mancha	35	35	-	2.175	2.175	-	27.447	27.447	-
Complutense de Madrid	37	26	11	7.137	6.402	735	79.235	69.502	9.733
Córdoba	13	11	2	1.440	1.326	114	17.836	14.977	2.859
Coruña, A	25	22	3	1.480	1.390	90	22.270	21.036	1.234
Extremadura	19	17	2	1.928	1.864	64	23.303	22.904	399
Girona	16	8	8	1.219	1.060	159	11.789	9.969	1.820
Granada	28	25	3	3.580	3.500	80	57.146	55.595	1.551
Huelva	9	9	-	895	895	-	10.281	10.281	-
Illes Balears	14	10	4	1.287	1.140	147	13.344	11.590	1.754
Internacional de Andalucía	-	-	60	60	-
Internacional Menendez Pelayo	-	-	102	102	-
Jaén	8	7	1	1.088	1.070	18	14.293	13.887	406
Jaume I de Castellón	3	3	-	1.093	1.093	-	12.683	12.683	-
La Laguna	25	23	2	1.876	1.813	63	22.724	22.434	290
La Rioja	8	5	3	496	447	49	6.457	5.979	478
León	15	12	3	1.007	955	52	13.279	12.987	292
Lleida	11	7	4	924	837	87	7.952	7.031	921
Málaga	21	18	3	2.223	2.094	129	33.943	33.102	841
Miguel Hernández de Elche	12	8	4	1.100	955	145	11.075	10.302	773
Murcia	21	18	3	2.174	2.095	79	26.451	25.434	1.017
Oviedo	31	25	6	2.168	2.057	111	28.153	26.087	2.066
Pablo de Olavide	7	7	-	762	762	-	8.349	8.349	-
País Vasco	33	30	3	4.642	4.516	126	45.868	44.675	1.193
Palmas (Las)	20	19	1	1.587	1.564	23	22.232	21.931	301
Politécnica de Cartagena	7	6	1	548	533	15	5.950	5.747	203
Politécnica de Cataluña	22	15	7	2.822	2.395	427	31.136	26.966	4.170
Politécnica de Madrid	22	21	1	3.338	3.317	21	35.506	35.316	190
Politécnica de Valencia	18	15	3	2.909	2.810	99	33.313	32.856	457
Pompeu Fabra	13	9	4	1.593	1.330	263	9.929	8.617	1.312
Pública de Navarra	5	5	-	825	825	-	7.581	7.581	-
Rey Juan Carlos	8	6	2	1.306	1.222	84	19.597	18.729	868
Rovira i Virgili	14	12	2	1.102	1.070	32	11.955	11.888	67
Salamanca	25	22	3	2.482	2.401	81	26.937	26.537	400
Santiago	28	25	3	2.294	2.213	81	28.366	27.511	855
Sevilla	30	25	5	4.389	4.182	207	58.617	56.014	2.603
Valencia (Est. General)	21	18	3	3.685	3.587	98	46.099	45.027	1.072
Valladolid	29	25	4	2.698	2.615	83	26.595	25.642	953
Vigo	27	22	5	1.762	1.551	211	21.905	20.909	996
Zaragoza	22	18	4	3.447	3.302	145	31.838	28.559	3.279
U.N.E.D.	11	11	-	1.377	1.377	-	140.646	140.646	-
TOTAL U. PRIVADAS	134	134	-	12.329	12.329	-	145.682	145.682	-
Abat Oliba-CEU	1	1	-	137	137	-	1.070	1.070	-
Alfonso X El Sabio	6	6	-	767	767	-	9.840	9.840	-
Antonio de Nebrija	4	4	-	280	280	-	1.425	1.425	-
Camilo José Cela	2	2	-	283	283	-	1.725	1.725	-
Cardenal Herrera-CEU	3	3	-	513	513	-	6.280	6.280	-
Católica S. Antonio de Murcia	4	4	-	271	271	-	5.324	5.324	-
Católica de Ávila	1	1	-	83	83	-	525	525	-
Católica de Valencia	6	6	-	343	343	-	5.516	5.516	-
Deusto	13	13	-	554	554	-	8.561	8.561	-
Europea Miguel de Cervantes	4	4	-	130	130	-	1.380	1.380	-
Europea de Madrid	6	6	-	644	644	-	7.299	7.299	-
Francisco de Vitoria	5	5	-	123	123	-	2.190	2.190	-
Internacional de Catalunya	5	5	-	241	241	-	2.544	2.544	-
Mondragón	3	3	-	320	320	-	3.235	3.235	-
Navarra	14	14	-	1.508	1.508	-	10.217	10.217	-
Oberta de Catalunya	1	1	-	2.105	2.105	-	39.413	39.413	-
Pontificia Comillas	7	7	-	838	838	-	6.529	6.529	-
Pontificia de Salamanca	16	16	-	457	457	-	6.777	6.777	-
Ramón Llull	15	15	-	1.073	1.073	-	12.133	12.133	-
SEK	4	4	-	186	186	-	1.171	1.171	-
San Jorge	2	2	-	36	36	-	377	377	-
San Pablo-CEU	6	6	-	893	893	-	7.453	7.453	-
Vic	6	6	-	544	544	-	4.698	4.698	-

D7.5. Distribución porcentual del profesorado y porcentaje de mujeres por categoría. Centros propios (1)

	TOTAL	Distribución porcentual del profesorado			Porcentaje de mujeres			
		Catedráticos y Titulares	Asociados	Otras categorías	TOTAL	Catedráticos y Titulares	Asociados	Otras categorías
TOTAL	107.443	-	-	-	36,3	-	-	-
TOTAL U. PÚBLICAS	95.114	53,5	29,4	17,0	35,8	33,8	33,9	45,1
Alcalá de Henares	1.689	47,8	42,0	10,2	35,9	35,6	33,3	48,6
Alicante	2.066	46,8	40,7	12,5	33,3	33,0	30,4	43,6
Almería	844	61,0	28,2	10,8	36,7	34,4	39,1	44,0
Autónoma de Barcelona	3.672	37,0	42,5	20,5	39,7	35,1	39,3	48,6
Autónoma de Madrid	2.419	52,8	28,3	18,9	36,9	34,2	32,8	50,4
Barcelona	4.586	55,3	32,0	12,7	41,8	38,9	43,2	50,9
Burgos	701	53,6	34,5	11,8	34,5	35,9	26,0	53,0
Cádiz	1.616	54,5	18,8	26,7	30,9	30,1	25,0	36,9
Cantabria	1.118	54,5	39,3	6,3	29,9	27,3	31,2	44,3
Carlos III	1.663	29,4	41,4	29,2	32,7	29,4	27,7	42,9
Castilla-La Mancha	2.175	42,3	46,9	10,8	36,8	34,3	36,6	47,0
Complutense de Madrid	6.402	54,2	28,1	17,6	41,9	40,8	38,8	50,5
Córdoba	1.326	57,7	30,1	12,2	30,2	29,5	27,1	41,4
Coruña, A	1.390	57,2	20,8	22,0	32,0	31,9	23,9	39,9
Extremadura	1.864	53,4	29,8	16,8	36,6	33,8	37,3	44,6
Girona	1.060	40,1	47,0	12,9	37,4	31,3	39,4	48,9
Granada	3.500	60,9	23,9	15,2	33,7	32,3	31,3	43,2
Huelva	895	46,5	25,7	27,8	37,2	33,7	30,0	49,8
Illes Balears	1.140	45,4	45,4	9,2	38,2	36,4	40,3	36,2
Jaén	1.070	50,0	14,4	35,6	37,6	27,9	40,9	49,9
Jaume I de Castellón	1.093	39,2	40,2	20,7	39,9	36,7	35,8	54,0
La Laguna	1.813	68,7	15,9	15,4	36,6	35,7	23,6	53,6
La Rioja	447	56,8	29,3	13,9	39,8	40,6	36,6	43,5
León	955	65,7	23,8	10,6	39,7	40,4	33,0	50,5
Lleida	837	50,5	42,9	6,6	37,5	38,3	35,4	45,5
Málaga	2.094	61,7	26,6	11,7	34,2	31,8	31,4	53,9
Miguel Hernández de Elche	955	34,2	43,9	21,9	31,5	30,0	29,4	38,3
Murcia	2.095	58,7	32,6	8,6	34,7	35,7	27,9	53,6
Oviedo	2.057	70,6	20,3	9,1	35,0	34,4	35,5	37,8
Pablo de Olavide	762	18,5	44,8	36,7	39,2	24,8	32,6	54,6
País Vasco	4.516	53,9	22,3	23,7	39,4	37,2	33,4	50,1
Palmas (Las)	1.564	56,6	23,1	20,3	32,9	31,6	30,7	39,1
Politécnica de Cartagena	533	53,8	29,1	17,1	16,5	15,0	11,0	30,8
Politécnica de Cataluña	2.395	55,3	26,6	18,1	20,7	20,0	17,0	28,1
Politécnica de Madrid	3.317	72,5	5,5	22,0	21,9	22,7	18,2	20,3
Politécnica de Valencia	2.810	59,7	23,5	16,9	26,7	24,4	24,7	37,3
Pompeu Fabra	1.330	17,9	40,5	41,7	33,2	25,2	31,4	38,4
Pública de Navarra	825	44,6	39,4	16,0	38,8	35,3	38,5	49,2
Rey Juan Carlos	1.222	50,2	28,1	21,7	44,4	42,3	42,0	52,5
Rovira i Virgili	1.070	46,0	37,3	16,7	39,7	36,2	37,3	54,7
Salamanca	2.401	52,7	32,1	15,2	39,2	34,5	38,8	56,3
Santiago	2.213	65,6	21,3	13,1	36,8	37,4	31,1	43,1
Sevilla	4.182	54,1	27,3	18,6	32,9	32,2	28,5	41,2
Valencia (Est. General)	3.587	62,0	32,6	5,4	37,5	36,4	37,7	48,7
Valladolid	2.615	53,6	34,9	11,5	39,2	36,4	40,0	50,2
Vigo	1.551	56,5	32,8	10,7	35,5	35,3	31,6	48,8
Zaragoza	3.302	51,6	31,3	17,2	39,0	35,8	38,2	50,3
U.N.E.D.	1.377	58,5	4,0	37,5	45,7	45,6	18,2	48,7
TOTAL U. PRIVADAS	12.329	-	-	-	40,7	-	-	-
Abat Oliba-CEU	137	-	-	-	29,2	-	-	-
Alfonso X El Sabio	767	-	-	-	43,9	-	-	-
Antonio de Nebrija	280	-	-	-	43,6	-	-	-
Camilo José Cela	283	-	-	-	44,2	-	-	-
Cardenal Herrera-CEU	513	-	-	-	44,2	-	-	-
Católica S. Antonio de Murcia	271	-	-	-	36,9	-	-	-
Católica de Avila	83	-	-	-	26,5	-	-	-
Católica de Valencia	343	-	-	-	47,8	-	-	-
Deusto	554	-	-	-	39,4	-	-	-
Europea Miguel de Cervantes	130	-	-	-	45,4	-	-	-
Europea de Madrid	644	-	-	-	44,6	-	-	-
Francisco de Vitoria	123	-	-	-	46,3	-	-	-
Internacional de Catalunya	241	-	-	-	42,7	-	-	-
Mondragón	320	-	-	-	35,3	-	-	-
Navarra	1.508	-	-	-	40,9	-	-	-
Oberta de Catalunya	2.105	-	-	-	41,6	-	-	-
Pontificia Comillas	838	-	-	-	35,0	-	-	-
Pontificia de Salamanca	457	-	-	-	35,2	-	-	-
Ramón Llull	1.073	-	-	-	33,7	-	-	-
SEK	186	-	-	-	47,3	-	-	-
San Jorge	36	-	-	-	41,7	-	-	-
San Pablo-CEU	893	-	-	-	41,1	-	-	-
Vic	544	-	-	-	48,5	-	-	-

(1) No se incluyen los datos de la Universidad Intern. de Andalucía ni de la Universidad Intern. Menéndez Pelayo que sólo imparten Máster Oficiales y Doctorado.

D7.6. Distribución porcentual del alumnado matriculado por tipo de estudio

	Diplomatura Universitaria	Ingeniería y Arquitectura Técnicas	Licenciatura	Ingeniería y Arquitectura	Titulaciones dobles (1)	Progr. Oficiales de Posgrado (Máster)
TOTAL	24,7	14,7	47,4	10,7	1,3	1,2
TOTAL U. PÚBLICAS	24,9	15,0	47,4	10,7	1,1	1,0
Alcalá de Henares	21,0	17,9	47,9	11,4	-	1,8
Alicante	33,2	13,9	39,0	9,5	1,2	3,3
Almería	48,4	14,9	31,3	4,5	0,2	0,6
Autónoma de Barcelona	22,8	6,0	63,7	4,6	1,2	1,7
Autónoma de Madrid	20,9	1,2	65,9	4,7	6,3	1,0
Barcelona	28,0	0,6	68,6	0,9	-	1,8
Burgos	26,1	40,5	22,2	9,5	1,0	0,7
Cádiz	42,0	16,7	32,0	4,0	3,8	1,5
Cantabria	28,4	20,9	30,9	19,5	-	0,3
Carlos III	11,3	19,9	32,7	16,7	16,2	3,2
Castilla-La Mancha	36,0	17,3	37,9	8,6	-	0,1
Complutense de Madrid	23,5	1,7	70,3	2,7	0,8	0,9
Córdoba	27,8	16,6	47,4	7,5	-	0,8
Coruña, A	23,2	23,8	29,7	21,4	0,9	0,9
Extremadura	39,5	22,0	32,2	5,7	-	0,5
Girona	36,6	17,4	38,7	5,1	-	2,2
Granada	24,7	6,7	55,4	9,9	1,6	1,6
Huelva	41,4	22,4	30,6	3,4	-	2,3
Illes Balears	49,1	11,1	37,9	1,1	-	0,8
Internacional de Andalucía	-	-	-	-	-	100,0
Internacional Menendez Pelayo	-	-	-	-	-	100,0
Jaén	38,4	24,2	29,4	3,0	4,6	0,3
Jaume I de Castellón	26,7	18,2	42,1	10,9	-	2,2
La Laguna	26,6	17,4	52,6	3,3	-	0,1
La Rioja	27,2	21,5	48,9	2,4	-	-
León	26,1	15,7	48,5	9,3	-	0,5
Lleida	33,8	18,8	32,6	11,0	0,9	2,9
Málaga	28,4	16,1	47,1	8,1	-	0,4
Miguel Hernández de Elche	15,0	16,7	54,2	13,4	-	0,7
Murcia	39,6	3,8	51,5	3,2	1,5	0,4
Oviedo	26,2	21,3	40,4	11,6	-	0,6
Pablo de Olavide	33,9	1,2	48,1	-	16,3	0,5
País Vasco	25,5	18,4	41,7	13,8	-	0,6
Palmas (Las)	25,5	20,5	39,9	14,0	-	0,0
Politécnica de Cartagena	11,9	60,1	5,4	22,4	-	0,2
Politécnica de Cataluña	3,6	44,3	0,8	48,8	0,3	2,2
Politécnica de Madrid	-	42,6	3,7	53,0	-	0,7
Politécnica de Valencia	3,5	43,1	15,5	38,0	-	-
Pompeu Fabra	21,2	10,6	60,9	3,4	1,2	2,7
Pública de Navarra	29,8	26,1	19,8	18,4	2,8	3,0
Rey Juan Carlos	31,3	7,0	45,6	5,9	6,4	3,8
Rovira i Virgili	33,1	16,4	40,8	4,6	-	5,1
Salamanca	23,8	14,3	56,4	3,4	1,4	0,7
Santiago	20,3	7,9	67,3	3,5	-	1,0
Sevilla	22,1	13,1	46,8	17,0	0,2	0,7
Valencia (Est. General)	28,3	1,6	65,1	2,2	1,2	1,5
Valladolid	28,9	20,3	33,5	16,1	0,8	0,4
Vigo	28,4	17,0	37,6	16,7	-	0,4
Zaragoza	29,7	20,5	37,6	10,1	1,2	0,9
U.N.E.D.	19,9	9,6	67,1	3,3	-	0,1
TOTAL U. PRIVADAS	23,6	12,2	48,0	11,1	2,9	2,2
Abat Oliba-CEU	-	-	100,0	-	-	-
Alfonso X El Sabio	17,5	8,1	41,1	28,6	4,7	-
Antonio de Nebrija	7,3	14,0	50,0	14,7	-	14,1
Camilo José Cela	29,3	8,5	37,2	23,7	-	1,4
Cardenal Herrera-CEU	21,0	4,1	65,3	7,4	1,4	0,9
Católica S. Antonio de Murcia	30,1	24,7	40,9	-	-	4,3
Católica de Avila	5,0	38,3	23,6	12,4	20,8	-
Católica de Valencia	70,8	-	26,5	-	-	2,8
Deusto	12,9	15,3	54,5	10,7	2,4	4,1
Europea Miguel de Cervantes	9,7	42,3	46,6	1,4	-	-
Europea de Madrid	16,7	9,4	39,5	20,1	10,7	3,6
Francisco de Vitoria	29,7	4,3	55,9	7,5	-	2,5
Internacional de Catalunya	36,6	-	41,7	15,1	4,0	2,6
Mondragón	21,9	45,6	15,9	15,5	-	1,1
Navarra	8,0	5,0	50,8	20,8	5,5	9,8
Oberta de Catalunya	25,7	15,9	54,1	2,8	-	1,4
Pontificia Comillas	10,4	7,0	45,5	20,0	15,6	1,6
Pontificia de Salamanca	30,5	15,9	42,8	10,9	-	-
Ramón Llull	27,6	13,8	42,1	14,1	1,2	1,3
SEK	10,0	31,5	19,5	39,0	-	-
San Jorge	-	-	92,3	7,7	-	-
San Pablo-CEU	15,3	2,8	59,3	15,4	7,3	-
Vic	44,4	3,3	44,3	3,7	4,0	0,2

(1) Estudios conducentes a la obtención de dos titulaciones oficiales.

D7.7. Porcentaje de mujeres por tipo de estudio

	Total	Diplomatura Universitaria	Ingeniería y Arquitectura Técnicas	Licenciatura	Ingeniería y Arquitectura	Titulaciones dobles (1)	Progr. Oficiales de Posgrado (Máster)
TOTAL	54,3	70,0	24,7	60,6	30,8	58,8	51,4
TOTAL U. PÚBLICAS	54,7	70,5	25,2	61,0	30,9	60,6	53,3
Alcalá de Henares	53,4	76,2	21,5	60,5	32,0	-	51,2
Alicante	57,1	69,5	26,3	62,3	30,6	61,5	75,7
Almería	58,8	67,0	26,9	64,7	38,9	27,3	40,0
Autónoma de Barcelona	61,9	76,4	11,9	65,0	14,3	58,3	60,8
Autónoma de Madrid	61,5	81,2	45,9	59,4	19,8	55,6	44,2
Barcelona	64,9	70,5	13,8	63,6	37,2	-	59,0
Burgos	52,6	76,1	36,2	64,2	29,4	66,7	55,2
Cádiz	55,7	68,2	18,3	61,0	28,7	65,1	57,4
Cantabria	51,6	68,4	31,2	61,9	32,8	-	43,2
Carlos III	44,3	62,3	20,7	57,0	21,6	59,5	39,9
Castilla-La Mancha	55,5	72,1	26,1	59,5	28,8	-	10,3
Complutense de Madrid	63,2	71,5	19,5	62,8	32,3	58,5	59,0
Córdoba	53,1	66,3	19,1	60,7	31,6	-	53,7
Coruña, A	50,4	74,3	28,3	58,4	37,1	60,5	55,9
Extremadura	54,7	69,0	28,7	59,0	31,1	-	59,8
Girona	57,7	73,2	21,8	64,8	19,6	-	49,0
Granada	56,3	68,1	27,1	58,5	33,8	62,1	53,6
Huelva	55,3	70,1	21,8	62,4	29,4	-	59,1
Illes Balears	60,7	70,3	19,8	61,8	14,2	-	44,2
Internacional de Andalucía	51,7	-	-	-	-	-	51,7
Internacional Menend. Pelayo	64,7	-	-	-	-	-	64,7
Jaén	53,4	67,1	19,1	65,0	19,5	67,1	46,7
Jaume I de Castellón	54,6	63,5	29,3	67,7	25,1	-	53,3
La Laguna	58,2	68,6	27,8	64,7	32,3	-	27,3
La Rioja	53,6	71,1	26,0	57,8	14,7	-	-
León	58,3	73,7	34,2	63,1	31,3	-	41,9
Lleida	54,1	71,5	26,6	56,9	38,5	65,3	52,6
Málaga	55,0	69,6	20,5	63,2	25,5	-	37,0
Miguel Hernández de Elche	50,3	64,8	20,7	62,0	23,9	-	45,7
Murcia	63,7	70,6	15,8	64,2	30,5	62,7	49,1
Oviedo	55,0	72,3	28,7	64,2	31,9	-	53,0
Pablo de Olavide	58,7	65,9	8,8	52,9	-	64,0	63,6
País Vasco	56,0	71,1	27,2	65,8	36,7	-	57,7
Palmas (Las)	53,9	72,3	29,1	62,0	33,8	-	72,7
Politécnica de Cartagena	30,1	63,3	23,1	61,9	23,4	-	70,0
Politécnica de Cataluña	27,5	65,2	22,7	43,9	28,5	18,6	35,8
Politécnica de Madrid	31,8	-	29,8	27,7	33,9	-	13,4
Politécnica de Valencia	37,0	71,6	26,9	61,9	35,2	-	-
Pompeu Fabra	58,2	61,3	21,9	65,8	11,0	65,3	59,9
Pública de Navarra	49,4	74,6	24,6	56,6	31,9	68,8	55,2
Rey Juan Carlos	56,2	64,9	26,6	58,1	33,4	60,8	44,1
Rovira i Virgili	60,1	75,3	17,6	67,8	37,1	-	56,6
Salamanca	60,3	70,6	28,7	65,2	42,1	61,7	43,5
Santiago	65,4	72,7	42,2	66,5	54,5	-	63,3
Sevilla	53,2	67,0	26,1	63,1	29,6	50,0	44,6
Valencia (Est. General)	61,7	69,6	12,8	60,8	26,4	58,3	61,1
Valladolid	54,0	70,7	30,8	62,1	36,4	60,6	43,0
Vigo	54,2	72,1	26,7	64,6	28,0	-	64,7
Zaragoza	55,0	73,6	26,2	62,6	27,3	66,9	69,0
U.N.E.D.	51,8	70,3	14,7	53,4	15,9	-	29,9
TOTAL U. PRIVADAS	51,3	66,0	19,5	57,4	29,7	52,8	43,6
Abat Oliba-CEU	55,9	-	-	55,9	-	-	-
Alfonso X El Sabio	43,3	59,1	20,4	52,2	26,2	51,1	-
Antonio de Nebrija	53,1	62,5	30,7	62,8	23,4	-	67,2
Camilo José Cela	51,4	75,0	16,4	54,9	28,9	-	56,0
Cardenal Herrera-CEU	60,2	69,1	32,9	61,9	35,7	54,7	57,1
Católica S. Antonio de Murcia	46,8	69,8	25,3	43,1	-	-	43,2
Católica de Ávila	31,4	30,8	19,9	46,0	24,6	40,4	-
Católica de Valencia	66,1	75,8	-	40,8	-	-	60,5
Deusto	56,3	81,8	25,7	63,9	27,7	57,8	63,2
Europea Miguel de Cervantes	43,8	63,4	34,2	48,8	26,3	-	-
Europea de Madrid	43,6	59,6	18,6	48,7	30,9	43,3	51,7
Francisco de Vitoria	54,6	64,2	13,7	55,6	32,3	-	54,5
Internacional de Catalunya	60,6	71,8	-	55,2	37,0	92,1	77,6
Mondragón	44,5	70,7	28,0	73,2	26,6	-	45,9
Navarra	51,3	67,1	45,1	59,0	36,7	59,6	28,4
Oberta de Catalunya	48,6	51,9	11,2	60,0	15,4	-	34,4
Pontificia Comillas	49,0	78,6	19,4	59,3	22,6	47,2	38,3
Pontificia de Salamanca	50,6	74,7	12,3	55,2	20,5	-	-
Ramón Llull	53,9	77,4	20,1	56,2	31,4	93,7	50,3
SEK	45,0	71,8	28,2	64,5	42,0	-	-
San Jorge	61,8	-	-	65,5	17,2	-	-
San Pablo-CEU	55,8	62,6	30,1	57,8	44,6	58,2	-
Vic	60,7	76,5	16,6	53,6	23,9	38,5	18,2

(1) Estudios conducentes a la obtención de dos titulaciones oficiales.

D7.8. Alumnado graduado en primer y segundo ciclo de Educación Universitaria

	Diplomados Universitarios y Arquitectos e Ingenieros Técnicos		Licenciados Universitarios y Arquitectos e Ingenieros		Titulaciones Dobles (1)		Programas Oficiales de Posgrado (Máster)	
	Total	% Mujeres	Total	% Mujeres	Total	% Mujeres	Total	% Mujeres
TOTAL	84.184	63,0	96.621	59,1	1.695	57,1	3.931	57,0
TOTAL U. PÚBLICAS	74.884	63,4	84.047	60,1	1.162	60,4	3.219	56,4
Alcalá de Henares	1.103	67,8	1.190	61,9	0	-	144	59,7
Alicante	1.742	66,2	1.418	58,7	0	-	460	77,6
Almería	908	62,2	543	61,9	0	-	9	33,3
Autónoma de Barcelona	1.971	71,7	3.429	67,4	12	58,3	0	-
Autónoma de Madrid	1.899	85,8	3.016	62,4	179	60,9	56	42,9
Barcelona	2.919	75,3	4.766	68,4	0	-	0	-
Burgos	792	63,1	403	57,6	0	-	32	68,8
Cádiz	1.824	62,8	870	57,8	10	60,0	6	66,7
Cantabria	905	59,9	764	59,2	0	-	11	27,3
Carlos III	659	44,3	1.157	50,4	208	62,0	0	-
Castilla-La Mancha	2.813	67,8	1.480	57,4	0	-	0	-
Complutense de Madrid	3.561	75,9	6.931	67,2	27	77,8	131	57,3
Córdoba	1.198	59,0	1.172	60,9	0	-	0	-
Coruña, A	1.462	62,9	1.293	53,1	10	60,0	41	63,4
Extremadura	2.258	62,0	1.265	54,7	0	-	50	52,0
Girona	1.131	66,3	710	63,7	0	-	20	65,0
Granada	2.949	68,7	4.404	61,4	13	84,6	278	49,3
Huelva	1.087	63,7	358	64,5	0	-	66	42,4
Illes Balears	1.158	68,7	523	62,7	0	-	39	30,8
Internacional de Andalucía	0	-	0	-	0	-	19	63,2
Internacional Menend. Pelayo	0	-	0	-	0	-	57	54,4
Jaén	1.328	56,1	642	60,4	17	82,4	19	52,6
Jaume I de Castellón	832	61,4	811	63,0	0	-	18	38,9
La Laguna	1.262	61,8	1.292	65,4	0	-	7	14,3
La Rioja	485	61,0	326	57,1	0	-	0	-
León	904	66,9	881	58,3	0	-	49	46,9
Lleida	704	64,2	558	49,8	4	75,0	56	76,8
Málaga	1.766	63,6	2.114	60,9	0	-	24	37,5
Miguel Hernández de Elche	546	53,7	828	57,9	0	-	37	35,1
Murcia	1.551	75,7	1.707	66,7	0	-	106	48,1
Oviedo	2.064	59,5	2.132	59,6	0	-	31	61,3
Pablo de Olavide	447	75,8	519	58,8	319	63,3	96	56,3
País Vasco	3.726	58,8	3.953	64,2	0	-	162	63,6
Palmas (Las)	1.197	62,7	990	58,2	0	-	0	-
Politécnica de Cartagena	413	33,2	219	29,7	0	-	4	50,0
Politécnica de Cataluña	2.300	28,6	2.056	27,7	13	15,4	79	29,1
Politécnica de Madrid	1.489	33,7	2.056	36,4	0	-	0	-
Politécnica de Valencia	1.825	33,7	2.149	46,7	0	-	210	51,9
Pompeu Fabra	581	55,6	1.166	63,3	21	61,9	123	65,0
Pública de Navarra	677	61,4	504	54,0	0	-	36	36,1
Rey Juan Carlos	1.027	67,5	1.014	59,9	234	51,3	170	50,0
Rovira i Virgili	1.215	66,3	781	70,3	0	-	213	56,3
Salamanca	1.719	67,8	2.284	66,1	60	58,3	95	43,2
Santiago	1.443	71,9	2.634	69,3	0	-	0	-
Sevilla	3.091	62,3	4.267	59,2	5	60,0	32	75,0
Valencia (Est. General)	2.254	74,7	4.130	56,3	0	-	57	40,4
Valladolid	2.470	62,3	3.530	28,3	0	-	51	52,9
Vigo	1.608	65,9	1.711	55,9	0	-	18	61,1
Zaragoza	2.424	68,3	1.582	55,8	30	70,0	105	63,8
U.N.E.D.	1.197	58,8	1.519	142,9	0	-	2	0,0
TOTAL U. PRIVADAS	9.300	59,7	12.574	52,9	533	49,7	712	42,0
Abat Oliba-CEU	0	-	63	22,2	0	-	0	-
Alfonso X El Sabio	569	46,7	1.087	40,0	86	61,6	0	41,7
Antonio de Nebrija	82	45,1	206	56,3	0	-	192	66,7
Camilo José Cela	217	55,3	157	68,2	0	-	28	53,6
Cardenal Herrera-CEU	364	66,8	620	67,4	0	-	0	-
Católica S. Antonio de Murcia	498	61,2	432	55,6	0	-	42	47,6
Católica de Ávila	47	23,4	57	52,6	8	62,5	0	-
Católica de Valencia	723	78,1	177	44,6	0	-	0	-
Deusto	578	56,9	1.261	55,7	0	-	128	55,5
Europea Miguel de Cervantes	115	51,3	120	68,3	0	-	0	-
Europea de Madrid	436	50,0	793	46,7	51	39,2	70	47,1
Francisco de Vitoria	117	58,1	202	50,0	0	-	46	58,7
Internacional de Catalunya	222	73,9	264	51,9	28	82,1	41	78,0
Mondragón	482	49,6	285	42,1	0	-	36	44,4
Navarra	276	66,7	1.263	53,8	28	42,9	44	77,3
Oberta de Catalunya	949	36,9	1.585	50,9	0	-	9	0,0
Pontificia Comillas	313	59,1	851	45,4	304	41,4	23	56,5
Pontificia de Salamanca	1.323	66,7	1.104	59,2	0	-	0	-
Ramón Llull	1.022	68,8	807	56,4	28	92,9	44	61,4
SEK	88	18,2	134	50,7	0	-	0	-
San Pablo-CEU	329	58,1	817	60,6	0	-	0	-
Vic	550	75,8	289	53,3	0	-	9	77,8

(1) Estudios conducentes a la obtención de dos titulaciones oficiales.

D7.9. Alumnado matriculado en cursos de doctorado y tesis doctorales aprobadas

	ALUMNADO MATRICULADO EN CURSOS DE DOCTORADO			TESIS DOCTORALES APROBADAS		
	Total	% Hombres	% Mujeres	Total	% Hombres	% Mujeres
TOTAL	72.741	48,2	51,8	7.150	52,4	47,6
TOTAL U. PÚBLICAS	68.673	48,0	52,0	6.810	52,1	47,9
Alcalá de Henares	2.368	44,8	55,2	136	49,3	50,7
Alicante	1.102	51,6	48,4	95	54,7	45,3
Almería	521	50,1	49,9	45	46,7	53,3
Autónoma de Barcelona	3.386	40,7	59,3	387	53,7	46,3
Autónoma de Madrid	3.772	42,8	57,2	389	48,8	51,2
Barcelona	2.548	43,1	56,9	505	46,7	53,3
Burgos	219	54,3	45,7	27	59,3	40,7
Cádiz	576	57,3	42,7	72	52,8	47,2
Cantabria	581	47,3	52,7	64	62,5	37,5
Carlos III	93	57,0	43,0	94	60,6	39,4
Castilla-La Mancha	894	55,5	44,5	90	62,2	37,8
Complutense de Madrid	9.654	42,9	57,1	616	47,4	52,6
Córdoba	1.721	49,8	50,2	127	48,8	51,2
Coruña, A	824	48,4	51,6	72	56,9	43,1
Extremadura	1.030	45,7	54,3	94	45,7	54,3
Girona	354	50,3	49,7	41	43,9	56,1
Granada	3.654	46,9	53,1	324	50,9	49,1
Huelva	287	40,8	59,2	31	58,1	41,9
Illes Balears	471	49,5	50,5	50	56,0	44,0
Internacional de Andalucía	185	58,9	41,1	0	-	-
Jaén	563	55,4	44,6	22	50,0	50,0
Jaume I de Castellón	306	38,2	61,8	46	39,1	60,9
La Laguna	873	46,2	53,8	98	49,0	51,0
La Rioja	386	56,2	43,8	18	50,0	50,0
León	682	49,4	50,6	82	36,6	63,4
Lleida	379	45,9	54,1	48	39,6	60,4
Málaga	1.181	46,4	53,6	140	50,0	50,0
Miguel Hernández de Elche	521	43,4	56,6	63	41,3	58,7
Murcia	1.235	46,6	53,4	146	54,8	45,2
Oviedo	1.195	43,2	56,8	150	56,0	44,0
Pablo de Olavide	263	52,5	47,5	45	48,9	51,1
País Vasco	1.971	46,8	53,2	231	52,8	47,2
Palmas (Las)	820	48,7	51,3	80	63,8	36,2
Politécnica de Cartagena	233	71,2	28,8	20	75,0	25,0
Politécnica de Cataluña	1.678	71,1	28,9	225	73,3	26,7
Politécnica de Madrid	2.157	69,1	30,9	115	73,0	27,0
Politécnica de Valencia	2.056	57,5	42,5	194	61,3	38,7
Pompeu Fabra	386	52,8	47,2	59	45,8	54,2
Pública de Navarra	453	50,8	49,2	22	59,1	40,9
Rey Juan Carlos	464	54,1	45,9	49	55,1	44,9
Rovira i Virgili	284	47,2	52,8	68	51,5	48,5
Salamanca	2.296	44,5	55,5	213	47,4	52,6
Santiago	1.597	42,5	57,5	213	47,4	52,6
Sevilla	2.280	51,0	49,0	304	53,6	46,4
Valencia (Est. General)	2.397	44,4	55,6	308	51,0	49,0
Valladolid	1.266	41,7	58,3	141	58,2	41,8
Vigo	1.311	42,6	57,4	111	51,4	48,6
Zaragoza	1.550	44,2	55,8	211	44,1	55,9
U.N.E.D.	3.650	55,6	44,4	129	55,0	45,0
TOTAL U. PRIVADAS	4.068	52,3	47,7	340	57,9	42,1
Abat Oliba-CEU	20	80,0	20,0	5	60,0	40,0
Alfonso X El Sabio	85	37,6	62,4	4	50,0	50,0
Antonio de Nebrija	236	42,8	57,2	2	50,0	50,0
Camilo José Cela	65	24,6	75,4	0	-	-
Cardenal Herrera-CEU	197	39,6	60,4	16	43,8	56,2
Católica S. Antonio de Murcia	53	56,6	43,4	10	80,0	20,0
Católica de Avila	0	-	-	0	-	-
Católica de Valencia	136	54,4	45,6	1	100,0	0,0
Deusto	187	48,1	51,9	25	44,0	56,0
Europea Miguel de Cervantes	0	-	-	0	-	-
Europea de Madrid	52	57,7	42,3	5	80,0	20,0
Francisco de Vitoria	0	-	-	0	-	-
Internacional de Catalunya	267	49,8	50,2	9	77,8	22,2
Mondragón	120	64,2	35,8	16	62,5	37,5
Navarra	1.042	47,8	52,2	142	52,1	47,9
Oberta de Catalunya	194	65,5	34,5	2	100,0	0,0
Pontificia Comillas	334	60,5	39,5	17	64,7	35,3
Pontificia de Salamanca	308	70,5	29,5	25	60,0	40,0
Ramón Llull	502	51,0	49,0	41	70,7	29,3
SEK	26	53,8	46,2	0	-	-
San Pablo-CEU	224	58,9	41,1	19	63,2	36,8
Vic	20	25,0	75,0	1	0,0	100,0

D7.10. Profesorado y alumnado matriculado, por comunidad autónoma

	TOTAL	UNIVERSIDADES PÚBLICAS			UNIVERSIDADES PRIVADAS	
		Total	Centros Universidad	Centros adscritos públicos		Centros adscritos privados
PROFESORADO (1)						
TOTAL	113.236	100.907	95.114	2.037	3.756	12.329
Andalucía	17.029	17.029	16.289	218	522	-
Aragón	3.483	3.447	3.302	58	87	36
Asturias (Principado de)	2.168	2.168	2.057	58	53	-
Balears (Illes)	1.287	1.287	1.140	22	125	-
Canarias	3.463	3.463	3.377	76	10	-
Cantabria	1.173	1.173	1.118	-	55	-
Castilla y León	7.823	6.967	6.672	153	142	856
Castilla - La Mancha	2.214	2.214	2.175	39	-	-
Cataluña	18.823	16.828	14.950	710	1.168	1.995
Comunitat Valenciana	11.730	10.874	10.511	53	310	856
Extremadura	1.928	1.928	1.864	21	43	-
Galicia	5.536	5.536	5.154	269	113	-
Madrid (Comunidad de)	21.738	17.910	16.712	250	948	3.828
Murcia (Región de)	2.993	2.722	2.628	29	65	271
Navarra (Comunidad Foral de)	2.333	825	825	-	-	1.508
País Vasco	5.516	4.642	4.516	46	80	874
Rioja (La)	496	496	447	35	14	-
Ceuta	21	21	-	-	21	-
Melilla (2)	-	-	-
U.N.E.D. / Oberta de Cataluña	3.482	1.377	1.377	-	-	2.105

(1) No se incluyen los datos de la Universidad Intern. de Andalucía ni de la Universidad Intern. Menéndez Pelayo que sólo imparten los Máster Oficiales y Doctorado.

(2) Dato incluido en Andalucía ya que se trata de un centro propio de la Universidad de Granada.

ALUMNADO MATRICULADO (Primer y Segundo Ciclo y Máster Oficial)

TOTAL	1.427.134	1.281.452	1.220.073	17.117	44.262	145.682
Andalucía	229.874	229.874	218.773	1.489	9.612	-
Aragón	32.215	31.838	28.559	264	3.015	377
Asturias (Principado de)	28.153	28.153	26.087	1.088	978	-
Balears (Illes)	13.344	13.344	11.590	143	1.611	-
Canarias	44.956	44.956	44.365	520	71	-
Cantabria	10.827	10.827	10.348	-	479	-
Castilla y León	83.136	75.079	72.932	1.090	1.057	8.057
Castilla - La Mancha	29.947	29.947	29.790	157	-	-
Cataluña	179.496	159.051	143.271	6.899	8.881	20.445
Comunitat Valenciana	141.595	129.799	127.397	372	2.030	11.796
Extremadura	23.303	23.303	22.904	138	261	-
Galicia	72.541	72.541	69.456	1.472	1.613	-
Madrid (Comunidad de)	235.982	197.725	182.897	2.735	12.093	38.257
Murcia (Región de)	37.725	32.401	31.181	211	1.009	5.324
Navarra (Comunidad Foral de)	16.497	7.581	7.581	-	-	8.916
País Vasco	58.965	45.868	44.675	181	1.012	13.097
Rioja (La)	6.457	6.457	5.979	358	120	-
Ceuta	1.032	1.032	612	-	420	-
Melilla	928	928	928	-	-	-
U.N.E.D. /Ob. Catalu./I.M.P.	180.161	140.748	140.748	-	-	39.413

D7.11. Tasas netas de escolarización en Educación Universitaria

	TOTAL	18 años	19 años	20 años	21 años	22 años	23 años	24 años	25 a 29 años
AMBOS SEXOS	1.499.875	24,4	27,9	28,9	27,2	25,7	20,6	16,9	8,4
Andalucía	241.105	21,4	24,7	25,9	23,8	22,4	18,2	15,0	7,5
Aragón	33.765	26,9	28,2	29,6	27,1	24,9	20,3	15,0	6,4
Asturias (Principado de)	29.348	27,1	30,1	30,1	27,4	26,4	21,8	17,6	8,3
Baleares (Islas)	13.815	9,5	11,5	12,4	11,3	10,5	8,7	6,5	3,4
Canarias	46.649	16,8	18,2	18,3	16,9	16,3	13,8	11,4	6,0
Cantabria	11.408	19,6	21,8	21,7	20,2	18,4	15,8	10,6	5,1
Castilla y León	87.933	29,1	33,5	37,7	36,3	34,6	27,1	21,3	9,6
Castilla - La Mancha	30.841	12,8	15,4	16,6	14,2	13,1	10,1	8,1	3,6
Cataluña	189.320	22,6	27,1	27,7	26,6	23,9	18,7	15,6	6,5
Comunitat Valenciana	148.310	23,7	27,9	28,0	26,5	25,5	20,2	16,9	7,8
Extremadura	24.333	14,8	19,0	20,0	19,4	18,1	15,7	13,4	6,1
Galicia	76.273	24,2	27,0	27,6	24,8	24,8	19,5	16,6	8,0
Madrid (Comunidad de)	255.486	38,0	42,6	43,1	40,8	38,2	29,1	22,9	9,2
Murcia (Región de)	39.246	20,8	24,5	24,7	22,9	21,2	17,9	14,0	6,2
Navarra (Comunidad Foral de)	17.992	38,7	39,2	38,1	36,1	28,3	22,0	15,0	5,7
País Vasco	61.243	36,4	36,2	37,3	35,3	30,9	22,6	16,7	6,7
Rioja (La)	6.843	14,8	16,1	16,0	16,9	14,0	10,5	9,8	6,7
Ceuta	1.032	8,9	12,0	12,1	12,9	9,7	8,1	5,6	3,2
Melilla	928	10,0	12,0	14,0	12,1	6,9	5,6	6,0	2,5
U.N.E.D./Ob.Catalu./I.M.P.	184.005								
HOMBRES	686.777	18,9	21,9	22,7	22,1	21,6	18,3	15,8	8,1
Andalucía	109.229	16,0	18,9	20,4	19,3	18,6	16,1	14,0	7,4
Aragón	15.169	21,2	21,8	22,0	22,3	21,6	17,8	14,0	6,3
Asturias (Principado de)	13.196	22,2	24,2	24,8	22,9	22,0	19,6	15,6	7,8
Balears (Illes)	5.480	6,5	8,0	8,5	8,3	7,8	6,7	5,2	2,9
Canarias	20.535	12,0	13,6	15,2	13,8	13,2	11,6	10,4	5,6
Cantabria	5.516	17,9	19,2	18,9	16,9	16,4	14,9	10,6	5,3
Castilla y León	38.497	22,1	24,9	27,8	28,3	27,5	22,9	19,9	9,3
Castilla - La Mancha	13.559	9,9	11,4	12,1	11,0	10,7	8,9	7,6	3,5
Cataluña	85.203	16,9	21,2	21,3	21,4	20,1	16,5	14,7	6,4
Comunitat Valenciana	69.000	19,0	22,7	22,4	21,7	21,9	18,0	15,9	7,7
Extremadura	11.029	11,3	14,5	15,4	15,5	15,6	14,3	12,6	6,1
Galicia	32.544	17,2	19,9	19,8	18,9	19,8	16,0	14,7	7,7
Madrid (Comunidad de)	119.942	31,1	36,1	36,1	34,8	33,8	28,0	22,8	9,3
Murcia (Región de)	17.361	14,6	17,6	17,8	17,8	16,8	15,2	12,6	5,9
Navarra (Comunidad Foral de)	8.591	31,9	31,4	31,5	28,7	25,3	20,9	15,1	6,2
País Vasco	27.761	29,0	28,6	29,1	29,5	27,0	20,9	16,9	6,7
Rioja (La)	3.215	12,5	12,9	13,1	14,6	12,1	9,9	9,8	6,2
Ceuta	326	5,7	4,4	7,5	7,6	5,7	4,8	4,4	2,4
Melilla	307	5,5	7,1	8,5	6,1	4,1	3,7	3,9	1,8
U.N.E.D./Ob.Catalu./I.M.P.	90.317								
MUJERES	813.098	30,3	34,2	35,4	32,6	29,9	23,0	18,1	8,6
Andalucía	131.876	27,1	30,8	31,7	28,5	26,3	20,4	16,1	7,5
Aragón	18.596	32,9	34,9	37,7	32,1	28,4	23,1	16,1	6,6
Asturias (Principado de)	16.152	32,3	36,4	35,7	32,0	30,9	24,1	19,7	8,8
Balears (Illes)	8.335	12,8	15,1	16,3	14,4	13,3	10,9	7,8	3,9
Canarias	26.114	21,7	22,9	21,5	20,0	19,5	16,0	12,3	6,4
Cantabria	5.892	21,3	24,6	24,6	23,5	20,4	16,8	10,6	5,0
Castilla y León	49.436	36,4	42,6	48,1	44,7	42,1	31,5	22,9	10,0
Castilla - La Mancha	17.282	15,8	19,7	21,3	17,6	15,6	11,4	8,7	3,7
Cataluña	104.117	28,8	33,2	34,4	32,0	27,8	21,0	16,7	6,7
Comunitat Valenciana	79.310	28,7	33,3	34,0	31,5	29,3	22,5	17,9	7,9
Extremadura	13.304	18,5	23,8	25,0	23,7	20,8	17,1	14,2	6,1
Galicia	43.729	31,6	34,3	35,7	30,9	30,0	23,2	18,7	8,3
Madrid (Comunidad de)	135.544	45,3	49,4	50,4	47,0	42,7	30,2	22,9	9,0
Murcia (Región de)	21.885	27,6	32,0	32,2	28,4	26,0	20,8	15,6	6,5
Navarra (Comunidad Foral de)	9.401	45,9	47,4	45,1	44,1	31,5	23,1	14,9	5,2
País Vasco	33.482	44,0	44,1	45,8	41,3	34,9	24,4	16,6	6,6
Rioja (La)	3.628	17,2	19,5	19,1	19,4	16,0	11,1	9,9	7,3
Ceuta	706	12,3	19,9	17,0	18,1	13,9	11,5	7,0	4,1
Melilla	621	14,7	17,2	19,8	18,7	10,0	7,8	8,3	3,3
U.N.E.D./Ob.Catalu./I.M.P.	93.688								

D7.12. Distribución porcentual del alumnado, por área de estudio

	CC. Experi- mentales	CC. de la Salud	CC. Sociales y Jurídicas	Humani- dades	Técnicas	Titulaciones dobles (1)	Progr. Oficiales de Posgrado (Máster)
TOTAL PRIMER Y SEGUNDO CICLO							
TOTAL	6,4	8,7	48,0	9,1	25,4	1,3	1,2
Andalucía	7,5	9,7	48,6	8,6	22,9	1,7	1,0
Aragón	6,6	11,3	42,9	6,9	30,3	1,2	0,8
Asturias (Principado de)	8,5	6,8	44,6	6,6	32,9	-	0,6
Balears (Illes)	6,4	6,1	66,0	8,5	12,2	-	0,8
Canarias	4,2	9,7	49,7	8,8	27,5	-	0,1
Cantabria	2,3	9,4	43,9	3,7	40,4	-	0,3
Castilla y León	7,2	9,1	44,2	9,1	29,0	0,9	0,5
Castilla - La Mancha	3,2	8,7	53,4	9,6	25,0	-	0,1
Cataluña	6,8	10,3	44,2	9,9	26,0	0,6	2,2
Comunitat Valenciana	6,6	10,1	42,2	8,7	30,2	0,7	1,5
Extremadura	6,6	13,7	45,7	5,7	27,8	-	0,5
Galicia	7,1	10,6	45,5	7,2	28,5	0,3	0,8
Madrid (Comunidad de)	7,6	10,4	42,5	6,8	27,2	4,0	1,5
Murcia (Región de)	6,4	13,1	49,8	7,3	21,4	1,1	0,9
Navarra (Comunidad Foral de)	5,2	14,9	35,1	4,1	28,5	4,7	7,5
País Vasco	5,5	5,9	44,9	7,8	34,4	0,4	1,1
Rioja (La)	5,7	3,8	47,1	19,5	23,9	-	-
Ceuta	0,0	40,7	54,5	0,0	4,8	-	-
Melilla	0,0	21,2	78,8	0,0	0,0	-	-
U.N.E.D./Ob.Catalu./I.M.P.	3,3	0,0	66,5	15,5	14,2	-	0,4
ESTUDIOS DE PRIMER CICLO							
TOTAL	0,9	9,3	52,8	0,1	36,9		
Andalucía	0,8	9,0	58,4	0,0	31,7		
Aragón	1,9	8,5	48,9	0,0	40,8		
Asturias (Principado de)	0,0	7,8	47,4	0,0	44,8		
Balears (Illes)	0,0	10,1	71,5	0,0	18,4		
Canarias	0,0	8,0	49,9	0,0	42,1		
Cantabria	0,0	8,2	49,4	0,0	42,4		
Castilla y León	0,8	9,5	47,0	0,0	42,7		
Castilla - La Mancha	0,0	12,4	57,7	0,0	29,9		
Cataluña	2,0	14,5	47,3	0,0	36,2		
Comunitat Valenciana	1,6	12,0	45,3	0,0	41,1		
Extremadura	0,4	12,8	51,0	0,0	35,8		
Galicia	0,0	11,4	49,0	0,0	39,6		
Madrid (Comunidad de)	1,9	15,1	42,5	0,0	40,5		
Murcia (Región de)	0,9	17,0	50,6	0,0	31,5		
Navarra (Comunidad Foral de)	2,1	14,1	33,4	5,7	44,7		
País Vasco	1,2	4,7	48,5	0,2	45,4		
Rioja (La)	0,0	7,7	48,1	0,0	44,1		
Ceuta	0,0	42,2	52,8	0,0	5,0		
Melilla	0,0	22,8	77,2	0,0	0,0		
U.N.E.D./Oberta de Cataluña	0,0	0,0	65,9	0,0	34,1		
ESTUDIOS DE PRIMER Y SEGUNDO CICLO							
TOTAL	9,6	7,0	50,2	16,5	16,7		
Andalucía	13,0	10,7	43,4	15,6	17,2		
Aragón	11,6	14,7	38,5	14,3	20,8		
Asturias (Principado de)	16,4	5,9	42,6	12,8	22,3		
Balears (Illes)	16,4	0,0	59,1	21,7	2,8		
Canarias	7,6	11,1	49,6	16,1	15,6		
Cantabria	4,5	10,6	38,8	7,4	38,7		
Castilla y León	12,9	9,0	43,0	17,1	18,0		
Castilla - La Mancha	7,5	3,7	47,7	22,5	18,6		
Cataluña	10,2	8,1	44,3	16,7	20,6		
Comunitat Valenciana	10,4	9,2	41,7	15,0	23,8		
Extremadura	16,8	15,4	37,6	15,0	15,1		
Galicia	11,9	10,2	44,1	12,1	21,7		
Madrid (Comunidad de)	10,8	9,2	46,0	10,4	23,6		
Murcia (Región de)	12,3	9,6	51,0	15,0	12,0		
Navarra (Comunidad Foral de)	8,2	18,8	44,1	3,9	24,9		
País Vasco	8,8	7,0	43,4	13,6	27,1		
Rioja (La)	11,2	0,0	46,0	38,0	4,7		
Ceuta	0,0	0,0	100,0	0,0	0,0		
Melilla	0,0	0,0	100,0	0,0	0,0		
U.N.E.D./Oberta de Cataluña	4,9	0,0	67,2	23,0	4,8		

(1) Estudios conducentes a la obtención de dos titulaciones oficiales.

D7.13. Porcentaje de mujeres en cada área de estudio

	Total	CC. Experi- mentales	CC. de la Salud	CC. Sociales y Jurídicas	Humanidades	Técnicas	Titulaciones dobles (1)	Máster Oficial
TOTAL PRIMER Y SEGUNDO CICLO								
TOTAL	54,3	59,2	73,7	63,0	62,2	27,3	58,8	51,4
Andalucía	54,9	56,7	70,6	63,6	62,8	25,8	63,6	51,7
Aragón	55,0	64,4	77,7	65,6	64,3	26,6	66,9	69,0
Asturias (Principado de)	55,0	63,3	78,3	67,0	64,3	29,8	-	53,0
Balears (Illes)	60,7	53,6	79,6	67,2	62,4	19,3	-	44,2
Canarias	56,1	59,3	72,6	65,8	63,4	30,0	-	42,4
Cantabria	51,6	52,6	75,0	64,9	49,1	31,9	-	43,2
Castilla y León	56,4	63,4	77,6	65,2	62,6	32,7	58,9	44,8
Castilla - La Mancha	56,4	65,6	81,1	63,9	64,8	27,6	-	10,3
Cataluña	55,2	60,5	76,9	65,0	65,8	24,4	60,7	53,6
Comunitat Valenciana	53,6	62,5	69,6	63,0	65,1	29,1	59,0	65,3
Extremadura	54,7	59,1	74,1	62,4	64,6	29,2	-	59,8
Galicia	57,4	62,0	76,8	65,6	69,3	32,7	60,5	60,9
Madrid (Comunidad de)	53,0	60,6	71,9	60,7	64,6	28,8	55,7	47,0
Murcia (Región de)	56,0	64,1	71,5	64,0	63,1	23,4	62,7	45,9
Navarra (Comunidad Foral de)	52,3	66,8	72,7	61,5	34,4	33,7	62,1	33,4
País Vasco	54,8	66,7	82,0	66,4	66,5	30,1	57,8	60,0
Rioja (La)	53,6	57,4	89,3	63,0	58,0	24,9	-	-
Ceuta	68,4	-	76,2	68,1	-	6,0	-	-
Melilla	66,9	-	74,6	64,8	-	-	-	-
U.N.E.D./Ob.Catalu./I.M.P.	51,1	36,9	-	58,9	54,6	14,1	-	37,7
ESTUDIOS DE PRIMER CICLO								
TOTAL	52,6	76,8	78,8	67,9	26,6	23,7		
Andalucía	53,5	70,8	75,8	66,5	-	22,6		
Aragón	54,3	74,3	86,4	71,3	-	26,2		
Asturias (Principado de)	52,7	-	85,0	70,2	-	28,7		
Balears (Illes)	61,0	-	79,6	69,0	-	19,8		
Canarias	52,8	-	78,5	69,1	-	28,5		
Cantabria	52,6	-	78,5	66,8	-	31,2		
Castilla y León	54,6	70,1	84,6	69,5	-	31,3		
Castilla - La Mancha	58,4	-	83,0	69,4	-	27,0		
Cataluña	54,0	79,3	79,3	70,3	-	21,1		
Comunitat Valenciana	51,7	80,9	76,6	67,2	-	26,1		
Extremadura	54,6	59,6	81,5	65,9	-	28,7		
Galicia	56,2	-	83,4	70,6	-	30,5		
Madrid (Comunidad de)	52,7	74,8	75,3	69,1	-	25,9		
Murcia (Región de)	55,1	78,7	74,0	68,7	-	22,3		
Navarra (Comunidad Foral de)	53,0	81,4	93,5	72,0	21,8	28,8		
País Vasco	51,6	87,1	87,5	70,1	65,0	27,1		
Rioja (La)	51,2	-	89,3	68,2	-	26,0		
Ceuta	68,3	-	76,2	67,9	-	6,0		
Melilla	66,3	-	74,6	63,8	-	-		
U.N.E.D./Oberta de Cataluña	47,8	-	-	65,4	-	13,6		
ESTUDIOS DE PRIMER Y SEGUNDO CICLO								
TOTAL	54,8	56,6	69,3	58,6	60,9	30,2		
Andalucía	55,8	56,0	67,1	60,5	62,8	30,3		
Aragón	55,3	62,8	72,5	58,2	64,3	27,2		
Asturias (Principado de)	57,0	63,3	70,3	63,7	64,3	31,9		
Balears (Illes)	60,5	53,6	-	64,0	62,4	14,2		
Canarias	58,9	59,3	69,1	63,0	63,4	33,5		
Cantabria	50,6	52,6	72,4	62,5	49,1	32,8		
Castilla y León	58,0	63,0	71,2	61,2	62,6	35,4		
Castilla - La Mancha	53,8	65,6	72,5	55,0	64,8	28,8		
Cataluña	55,9	58,2	74,2	61,3	65,8	28,1		
Comunitat Valenciana	54,6	60,5	63,3	59,9	65,1	32,6		
Extremadura	54,8	59,1	64,3	54,6	64,6	31,1		
Galicia	58,1	62,0	72,0	62,0	69,3	35,4		
Madrid (Comunidad de)	53,2	59,5	69,3	57,2	64,6	31,1		
Murcia (Región de)	57,1	63,0	67,0	59,3	63,1	26,1		
Navarra (Comunidad Foral de)	53,7	64,5	63,0	56,5	45,9	39,3		
País Vasco	57,0	64,6	79,2	63,3	66,5	33,9		
Rioja (La)	55,8	57,4	-	57,8	58,0	14,7		
Ceuta	72,2	-	-	72,2	-	-		
Melilla	75,4	-	-	75,4	-	-		
U.N.E.D./Oberta de Cataluña	52,7	36,9	-	55,9	54,6	15,8		

(1) Estudios conducentes a la obtención de dos titulaciones oficiales.

D7.14. Relación entre el domicilio familiar del alumnado en E. Universitaria y la ubicación del centro en el que cursa los estudios (distribución porcentual) (1). Curso 2005-06

Ubicación del centro universitario	Domicilio familiar								
	Andalucía	Aragón	Asturias	Balears (Illes)	Canarias	Cantabria	Castilla y León	Castilla - La Mancha	Cataluña
TOTAL	100,0	100,0	100,0	100,0	100,0	100,0	100,0	100,0	100,0
Andalucía	85,9	0,5	0,6	1,5	2,1	0,8	0,6	3,5	0,4
Aragón	0,0	69,9	0,1	0,3	0,1	0,2	0,8	0,3	0,1
Asturias (Principado de)	0,0	0,0	73,0	0,1	0,1	2,5	0,7	0,0	0,0
Balears (Illes)	0,0	0,0	0,0	53,1	0,0	0,0	0,0	0,0	0,0
Canarias	0,1	0,0	0,1	0,2	73,7	0,1	0,0	0,0	0,0
Cantabria	0,0	0,0	0,6	0,0	0,1	56,4	0,3	0,0	0,0
Castilla y León	0,4	1,6	4,9	1,1	1,2	9,3	73,7	1,4	0,2
Castilla - La Mancha	0,1	0,2	0,0	0,1	0,0	0,2	0,1	44,2	0,0
Cataluña	1,4	5,8	1,4	17,9	1,9	1,6	1,5	1,4	79,0
Comunitat Valenciana	0,3	2,6	0,4	1,8	0,5	0,5	0,4	6,3	0,3
Extremadura	0,2	0,0	0,1	0,1	0,1	0,2	0,2	0,4	0,0
Galicia	0,1	0,1	2,6	0,3	0,2	0,5	0,8	0,1	0,0
Madrid (Comunidad de)	2,8	3,1	4,7	3,7	5,3	5,9	8,8	26,6	0,3
Murcia (Región de)	0,5	0,1	0,1	0,2	0,2	0,1	0,1	2,2	0,1
Navarra (Comunidad Foral de)	0,2	1,3	0,4	0,3	0,2	0,9	0,5	0,1	0,1
País Vasco	0,1	0,4	0,4	0,2	0,1	5,4	0,7	0,1	0,1
Rioja (La)	0,1	0,5	0,1	0,1	0,1	0,5	0,3	0,2	0,0
Ceuta y Melilla (2)	x	x	x	x	x	x	x	x	x
Total de otras CC.AA.	6,1	16,2	16,6	27,7	12,1	28,8	15,9	42,5	1,7
Oberta de Cataluña	0,4	0,9	0,3	5,3	0,9	0,4	0,3	0,3	13,9
U.N.E.D.	7,6	13,0	10,2	13,9	13,3	14,5	10,1	12,9	5,5

Ubicación del centro universitario	Domicilio familiar								
	Comunitat Valenciana	Extremadura	Galicia	Madrid	Murcia	Navarra	País Vasco	Rioja (La)	Ceuta y Melilla
TOTAL	100,0	100,0	100,0	100,0	100,0	100,0	100,0	100,0	100,0
Andalucía	0,9	8,0	0,5	0,4	3,6	0,6	0,6	0,9	67,6
Aragón	0,4	0,1	0,1	0,1	0,1	4,9	0,6	8,7	0,2
Asturias (Principado de)	0,0	0,0	0,4	0,0	0,0	0,1	0,1	0,1	0,0
Balears (Illes)	0,0	0,0	0,0	0,0	0,0	0,0	0,0	0,0	0,0
Canarias	0,0	0,0	0,1	0,0	0,0	0,1	0,1	0,1	0,2
Cantabria	0,0	0,0	0,1	0,0	0,0	0,3	0,5	0,9	0,0
Castilla y León	0,3	10,1	2,1	1,2	0,4	3,3	1,9	9,4	0,9
Castilla - La Mancha	0,2	0,7	0,0	0,1	0,2	0,1	0,0	0,1	0,0
Cataluña	2,4	1,3	1,6	1,3	1,5	2,6	2,4	2,8	1,3
Comunitat Valenciana	83,9	0,3	0,2	0,2	6,2	0,6	0,3	1,3	0,6
Extremadura	0,0	61,1	0,1	0,0	0,0	0,0	0,1	0,1	0,1
Galicia	0,0	0,1	77,8	0,1	0,0	0,2	0,2	0,4	0,0
Madrid (Comunidad de)	1,0	8,4	4,3	79,5	2,2	2,3	2,4	7,3	4,9
Murcia (Región de)	1,6	0,1	0,1	0,1	76,4	0,1	0,1	0,2	0,6
Navarra (Comunidad Foral de)	0,1	0,1	0,4	0,1	0,1	55,3	4,2	5,4	0,0
País Vasco	0,1	0,1	0,1	0,1	0,0	9,4	77,9	4,1	0,2
Rioja (La)	0,1	0,1	0,2	0,1	0,1	2,8	0,6	45,3	0,0
Ceuta y Melilla (2)	x	x	x	x	x	x	x	x	x
Total de otras CC.AA.	7,1	29,4	10,2	3,7	14,6	27,2	14,2	41,8	76,6
Oberta de Cataluña	1,0	0,2	0,6	1,0	0,5	0,5	0,4	0,4	0,6
U.N.E.D.	8,0	9,4	11,4	15,8	8,5	17,1	7,5	12,5	22,8

(1) Para los alumnos que definen su residencia habitual en un país extranjero (el 0,7% del total), se ha considerado que su residencia habitual en España se sitúa en la CCAA en la que estudian.

(2) Datos incluidos en Andalucía.

D7.15. Distribución porcentual del alumnado según Comunidad Autónoma de ubicación del centro y según Comunidad Autónoma del domicilio familiar. Curso 2005-06

	% de alumnado matriculado según ubicación del centro	% de alumnado matriculado según el domicilio familiar
TOTAL	100,0	100,0
Andalucía	16,2	17,5
Aragón	2,4	2,9
Asturias (Principado de)	2,1	2,7
Balears (Illes)	0,9	1,6
Canarias	3,1	4,2
Cantabria	0,8	1,2
Castilla y León	6,0	6,3
Castilla-La Mancha	1,9	4,1
Cataluña	12,6	13,7
Comunitat Valenciana	9,8	10,7
Extremadura	1,7	2,6
Galicia	5,2	6,4
Madrid (Comunidad de)	16,4	16,1
Murcia (Región de)	2,7	3,0
Navarra (Comunidad Foral de)	1,1	1,2
País Vasco	4,1	4,9
Rioja (La)	0,5	0,6
Ceuta y Melilla	x	0,3
Oberta de Cataluña	2,5	-
U.N.E.D.	10,2	-

D7.16. Alumnado matriculado, nuevo inscrito y graduado por estudios. Distribución porcentual por sexo

(continúa)

	Alumnado matriculado			Alumnado Nuevo Inscrito			Alumnado Graduado		
	TOTAL	Hombres	Mujeres	TOTAL	Hombres	Mujeres	TOTAL	Hombres	Mujeres
DIPLOMATURA, ARQUITECTURA E INGENIERÍA TÉCNICA									
TOTAL	562.620	46,9	53,1	138.279	44,2	55,8	84.184	37,0	63,0
CC. Experimentales	5.606	23,2	76,8	1.422	23,6	76,4	1.085	18,4	81,6
Diplomatura en Estadística	1.362	47,7	52,3	245	51,8	48,2	238	40,3	59,7
Nutrición y dietética	4.244	15,3	84,7	1.177	17,8	82,2	847	12,3	87,7
CC. de la Salud	57.826	21,2	78,8	17.302	20,8	79,2	14.002	18,4	81,6
Enfermería	33.356	16,3	83,7	10.257	16,8	83,2	8.748	14,5	85,5
Fisioterapia	12.636	34,2	65,8	3.766	32,9	67,1	2.898	31,5	68,5
Logopedia	2.596	9,6	90,4	853	11,5	88,5	501	8,0	92,0
Óptica y Optometría	4.055	30,1	69,9	843	29,9	70,1	644	26,6	73,4
Podología	1.854	33,3	66,7	520	30,2	69,8	417	29,5	70,5
Terapia Ocupacional	3.329	11,8	88,2	1.063	12,7	87,3	794	8,9	91,1
CC. Sociales y Jurídicas	289.315	31,8	68,2	79.082	32,0	68,0	45.990	25,9	74,1
CC. Empresariales	82.136	46,4	53,6	21.154	47,5	52,5	9.171	42,3	57,7
D.Biblioteconomía y Documenta.	2.614	31,3	68,7	570	33,2	66,8	495	29,3	70,7
D.Educación Social	19.594	19,7	80,3	6.426	20,7	79,3	2.504	15,9	84,1
D.Gestión y Admón.Pública	5.495	39,2	60,8	1.263	42,3	57,7	782	38,0	62,0
Maestro	97.783	26,0	74,0	27.438	25,8	74,2	22.358	22,0	78,0
Relaciones Laborales	27.902	33,9	66,1	5.745	37,4	62,6	3.810	29,6	70,4
Trabajo Social	21.974	18,2	81,8	7.736	20,5	79,5	2.936	12,4	87,6
Turismo	31.817	25,8	74,2	8.750	27,8	72,2	3.934	19,5	80,5
Humanidades	357	73,4	26,6	79	70,9	29,1	76	73,7	26,3
Estudios de carácter Religioso	357	73,4	26,6	79	70,9	29,1	76	73,7	26,3
Técnicas	209.516	75,3	24,7	40.394	78,5	21,5	23.031	71,2	28,8
Arquitectura Técnica	28.002	63,5	36,5	5.058	63,1	36,9	2.871	63,4	36,6
Ing. Téc. Aeronáutica	2.299	76,8	23,2	587	78,4	21,6	245	70,2	29,8
Ing. Téc. Agrícola	13.410	57,9	42,1	1.510	63,8	36,2	1.952	50,8	49,2
Ing. Téc. Diseño Industrial	5.475	53,6	46,4	1.088	55,0	45,0	694	52,7	47,3
Ing. Téc. Forestal	4.555	62,1	37,9	562	70,6	29,4	571	55,3	44,7
Ing. Téc. Industrial	60.359	81,5	18,5	13.520	83,5	16,5	7.116	76,8	23,2
Ing. Téc. Informática de Gestión	27.210	77,3	22,7	4.796	81,3	18,7	2.978	74,3	25,7
Ing. Téc. Informática de Sistemas	28.493	88,1	11,9	5.874	89,3	10,7	2.359	84,4	15,6
Ing. Téc. Minera	2.535	73,4	26,6	464	75,0	25,0	310	70,0	30,0
Ing. Téc. Naval	1.330	77,4	22,6	181	78,5	21,5	155	79,4	20,6
Ing. Téc. Topográfica	3.997	66,1	33,9	666	71,0	29,0	366	63,9	36,1
Ing. Téc. de Obras Públicas	12.332	69,1	30,9	2.500	71,0	29,0	1.071	66,9	33,1
Ing. Téc. de Telecomunicación	17.930	78,1	21,9	3.275	82,0	18,0	2.062	74,8	25,2
Marina Civil (Dipl.)	1.589	83,9	16,1	313	81,5	18,5	281	85,1	14,9
LICENCIATURA, ARQUITECTURA E INGENIERÍAS									
TOTAL	829.704	44,9	55,1	163.606	44,5	55,5	96.621	40,9	59,1
CC. Experimentales	85.401	42,0	58,0	15.627	45,3	54,7	10.391	34,8	65,2
Bioquímica (1)	1.485	35,7	64,3	450	34,0	66,0	560	34,6	65,4
Biología	1.594	30,4	69,6	510	31,8	68,2	76	27,6	72,4
Cc. Ambientales	15.151	42,9	57,1	3.282	48,4	51,6	1.841	34,9	65,1
Cc. Biológicas	24.733	34,5	65,5	4.308	36,9	63,1	2.867	30,9	69,1
Cc. Físicas	8.557	70,0	30,0	1.460	72,3	27,7	740	63,1	36,9
Cc. Geológicas	2.872	49,6	50,4	295	58,6	41,4	417	41,2	58,8
Cc. Matemáticas	6.944	49,9	50,1	1.359	52,5	47,5	681	44,5	55,5
Cc. Químicas	18.851	38,7	61,3	2.780	45,5	54,5	2.141	31,5	68,5
Cc. del Mar	1.552	33,1	66,9	197	34,5	65,5	167	21,0	79,0
Ciencia y Tec. Alimentos (1)	2.597	21,9	78,1	677	21,6	78,4	727	18,7	81,3
Ciencias y Técnicas Estadísticas (1)	451	45,9	54,1	112	46,4	53,6	87	48,3	51,7
Enología (1)	614	54,7	45,3	197	57,4	42,6	87	43,7	56,3
CC. de la Salud	66.426	30,7	69,3	10.973	29,6	70,4	8.339	27,8	72,2
Farmacia	19.872	30,1	69,9	3.050	28,8	71,2	2.254	24,0	76,0
Medicina	29.232	29,7	70,3	4.906	28,5	71,5	3.841	28,4	71,6
Odontología	7.848	34,9	65,1	1.585	33,2	66,8	1.138	33,7	66,3
Veterinaria	9.474	31,4	68,6	1.432	31,1	68,9	1.106	27,1	72,9

(1) Estudios de sólo 2º ciclo.

D7.16. Alumnado matriculado, nuevo inscrito y graduado por estudios. Distribución porcentual por sexo

(continuación)

	Alumnado matriculado			Alumnado Nuevo Inscrito			Alumnado Graduado		
	TOTAL	Hombres	Mujeres	TOTAL	Hombres	Mujeres	TOTAL	Hombres	Mujeres
CC. Sociales y Jurídicas	395.646	40,9	59,1	82.749	40,5	59,5	46.234	36,2	63,8
Admón. y Direcc. de Empresas	87.132	47,1	52,9	16.896	47,8	52,2	9.259	42,1	57,9
Cc. Actividad Física y Deporte	13.241	74,7	25,3	2.851	75,3	24,7	1.828	69,6	30,4
Cc. Actuariales y Financieras (1)	1.165	47,7	52,3	320	46,6	53,4	255	48,2	51,8
Cc. Económicas y Empresariales	283	47,7	52,3	-	-	-	110	45,5	54,5
Cc. Políticas y de la Admón.	9.869	52,5	47,5	2.315	53,9	46,1	881	47,1	52,9
Cc. Políticas y Sociología	100	54,0	46,0	46	54,3	45,7	0	-	-
Cc. de la Información	229	47,6	52,4	65	40,0	60,0	46	60,9	39,1
Cc. del Trabajo (1)	8.073	35,6	64,4	2.615	33,7	66,3	1.557	35,5	64,5
Comunicación Audiovisual	12.998	41,3	58,7	2.943	44,2	55,8	2.072	36,6	63,4
Criminología (1)	1.863	47,4	52,6	828	45,9	54,1	500	49,2	50,8
Derecho	97.980	44,6	55,4	17.401	45,2	54,8	9.767	40,6	59,4
Derecho Canónico (1)	87	92,0	8,0	24	91,7	8,3	26	96,2	3,8
Documentación (1)	2.717	27,9	72,1	642	25,5	74,5	496	27,2	72,8
Economía	30.586	54,0	46,0	5.337	55,7	44,3	3.164	46,9	53,1
Filosofía y Cc. de la Educación	-	-	-	-	-	-	0	-	-
Invest. y Téc. de Mercado (1)	3.498	48,5	51,5	1.202	48,1	51,9	702	45,0	55,0
Pedagogía	13.473	17,4	82,6	2.942	19,7	80,3	1.843	14,5	85,5
Periodismo	17.296	35,6	64,4	3.458	36,7	63,3	2.637	32,2	67,8
Psicología	55.523	23,6	76,4	12.508	25,6	74,4	5.476	19,1	80,9
Psicopedagogía (1)	15.071	18,7	81,3	5.150	17,0	83,0	2.444	18,9	81,1
Publicidad y Relaciones Públicas	16.411	30,3	69,7	3.606	28,4	71,6	2.390	24,6	75,4
Sociología	8.051	41,9	58,1	1.600	43,0	57,0	781	35,0	65,0
Humanidades	129.374	37,7	62,3	30.367	39,4	60,6	13.658	32,7	67,3
Antropología Social y Cultural (1)	10.401	33,6	66,4	4.530	34,3	65,7	863	34,9	65,1
Bellas Artes	13.790	34,5	65,5	2.801	35,3	64,7	1.855	30,7	69,3
Estudios de Asia Oriental	1.044	47,9	52,1	400	43,5	56,5	51	49,0	51,0
Estudios de carácter Religioso	1.076	68,5	31,5	304	68,1	31,9	149	88,6	11,4
Filología	33.915	26,5	73,5	7.099	29,0	71,0	3.607	21,7	78,3
Filosofía	7.629	60,7	39,3	1.796	62,9	37,1	602	58,3	41,7
Geografía	3.650	64,5	35,5	658	64,7	35,3	424	59,7	40,3
Historia	25.660	56,2	43,8	6.104	57,8	42,2	1.953	53,7	46,3
Historia del Arte	11.425	25,0	75,0	2.109	26,0	74,0	1.345	22,8	77,2
Historia y Cc. de la Música (1)	1.834	42,7	57,3	644	39,8	60,2	201	45,3	54,7
Humanidades	7.616	39,0	61,0	1.432	39,8	60,2	951	35,2	64,8
Lingüística (1)	384	29,4	70,6	130	23,8	76,2	66	25,8	74,2
Teoría de Lit. y Lit. Comparada (1)	654	36,7	63,3	247	39,7	60,3	122	34,4	65,6
Traducción e Interpretación	10.296	19,4	80,6	2.113	19,3	80,7	1.469	14,4	85,6
Técnicas	152.857	69,2	30,8	23.890	71,1	28,9	17.999	68,5	31,5
Arquitectura	30.583	53,2	46,8	4.119	50,3	49,7	2.825	52,3	47,7
Ing. Aeronáutica	2.826	74,3	25,7	556	75,7	24,3	206	72,8	27,2
Ing. Agrónoma	6.183	57,1	42,9	625	55,4	44,6	965	55,1	44,9
Ing. Automática y Electrónica Ind. (1)	1.150	85,8	14,2	298	84,2	15,8	232	79,3	20,7
Ing. Electrónica (1)	1.170	86,2	13,8	223	81,6	18,4	217	90,3	9,7
Ing. Geodesia y Cartografía (1)	375	59,7	40,3	63	68,3	31,7	46	50,0	50,0
Ing. Geólogo	967	60,7	39,3	119	68,9	31,1	87	69,0	31,0
Ing. Industrial	32.744	77,5	22,5	6.043	78,4	21,6	3.223	75,9	24,1
Ing. Informática	27.782	82,9	17,1	4.471	83,6	16,4	3.836	78,8	21,2
Ing. Materiales (1)	749	66,1	33,9	201	65,7	34,3	121	65,3	34,7
Ing. Naval y Oceánico	909	74,8	25,2	132	78,8	21,2	59	86,4	13,6
Ing. Organizac. Industrial (1)	4.482	74,5	25,5	1.266	72,8	27,2	777	73,6	26,4
Ing. Química	10.696	46,3	53,7	1.488	50,9	49,1	1.177	44,8	55,2
Ing. de Cam., Can. y Puert.	9.793	71,2	28,8	1.401	70,3	29,7	1.117	72,9	27,1
Ing. de Minas	1.819	71,6	28,4	215	73,5	26,5	250	72,4	27,6
Ing. de Montes	2.294	60,7	39,3	250	65,6	34,4	378	57,9	42,1
Ing. de Telecomunicaciones	17.505	73,4	26,6	2.197	78,3	21,7	2.252	71,5	28,5
Máquinas Navales (1)	279	91,4	8,6	78	96,2	3,8	92	72,8	27,2
Marina Civil	155	80,6	19,4	-	-	-	25	96,0	4,0
Náutica y Transp. Marítimos (1)	377	76,1	23,9	139	74,8	25,2	108	75,0	25,0
Radioelectrónica Naval (1)	19	78,9	21,1	6	66,7	33,3	6	83,3	16,7

(1) Estudios de sólo 2º ciclo.

D7.16. Alumnado matriculado, nuevo inscrito y graduado por estudios. Distribución porcentual por sexo

(continuación)

	Alumnado matriculado			Alumnado Nuevo Inscrito			Alumnado Graduado		
	TOTAL	Hombres	Mujeres	TOTAL	Hombres	Mujeres	TOTAL	Hombres	Mujeres
TITULACIONES DOBLES									
Total	18.116	41,2	58,8	5.143	40,6	59,4	1.695	46,7	53,3
A.D.E. + Cc. Políticas y de la Admón	1	100,0	0,0	1	100,0	0,0	-	-	-
A.D.E. + Comunicación Audiovisual	182	37,4	62,6	110	38,2	61,8	-	-	-
A.D.E. + Derecho	9.134	41,8	58,2	1.984	41,1	58,9	925	45,4	54,6
A.D.E. + Economía	90	56,7	43,3	23	78,3	21,7	12	41,7	58,3
A.D.E. + I.T. Informática de Gestión	232	50,4	49,6	121	43,0	57,0	-	-	-
A.D.E. + Ing. Industrial	72	75,0	25,0	12	83,3	16,7	6	50,0	50,0
A.D.E. + Ing. Informática	55	74,5	25,5	27	66,7	33,3	-	-	-
A.D.E. + Ing. Química	59	32,2	67,8	32	25,0	75,0	-	-	-
A.D.E. + Ing. Telecomunicación	90	55,6	44,4	30	63,3	36,7	7	42,9	57,1
A.D.E. + Investig. y Téc. de Mercad	86	64,0	36,0	38	68,4	31,6	7	85,7	14,3
A.D.E. + Publicidad y RR.PP.	301	38,2	61,8	128	37,5	62,5	7	57,1	42,9
A.D.E. + Turismo	113	37,2	62,8	68	32,4	67,6	3	66,7	33,3
Bellas Artes + Arquitectura	105	35,2	64,8	37	29,7	70,3	-	-	-
Biología + Bioquímica	33	42,4	57,6	14	42,9	57,1	23	43,5	56,5
Biología + Farmacia	20	30,0	70,0	9	22,2	77,8	-	-	-
Cc. Activ. Fís. y Deporte + Fisioterapia	178	75,8	24,2	63	81,0	19,0	13	76,9	23,1
Cc. Ambientales + Cc. del Mar	226	36,3	63,7	46	37,0	63,0	10	40,0	60,0
Cc. Ambientales + I.T. Indl. Esp. Mec.	9	77,8	22,2	1	100,0	0,0	-	-	-
Cc. Ambientales + Ing. Agrónoma	26	73,1	26,9	2	100,0	0,0	1	0,0	100,0
Cc. Ambientales + Ing. Cam., Can. y Puertos	100	75,0	25,0	14	71,4	28,6	9	66,7	33,3
Cc. Ambientales + Ing. de Montes	38	55,3	44,7	4	50,0	50,0	-	-	-
Cc. Ambientales + Ing. Industrial	1	0,0	100,0	1	0,0	100,0	-	-	-
Cc. Ambientales + Ing. Química	10	50,0	50,0	0	0,0	0,0	4	75,0	25,0
Cc. Empresariales + Relaciones Laborales	464	39,4	60,6	125	37,6	62,4	94	34,0	66,0
Cc. Empresariales + Turismo	258	26,0	74,0	99	28,3	71,7	-	-	-
Cc. Políticas y Admón. + Periodismo	3	33,3	66,7	2	0,0	100,0	-	-	-
Cc. Políticas y Admón. + Sociología	90	41,1	58,9	36	36,1	63,9	-	-	-
Cc. y Téc. Estadísticas + Cc. Actuariales y Financieras	20	35,0	65,0	9	44,4	55,6	1	0,0	100,0
Comunicación Audiovisual + I.T. Telecomunicaciones	3	66,7	33,3	3	66,7	33,3	-	-	-
Comunicac. Audiov. + Periodismo + Publicidad y RR.PP. (1)	77	31,2	68,8	22	27,3	72,7	-	-	-
Comunicación Audiovisual + Bellas Artes	16	25,0	75,0	13	23,1	76,9	-	-	-
Comunicación Audiovisual + Derecho	7	85,7	14,3	3	66,7	33,3	-	-	-
Comunicación Audiovisual + Filología Hispánica	29	31,0	69,0	11	45,5	54,5	-	-	-
Comunicación Audiovisual + Humanidades	1	100,0	0,0	0	0,0	0,0	-	-	-
Comunicación Audiovisual + Periodismo	338	29,3	70,7	130	31,5	68,5	-	-	-
Comunicación Audiovisual + Publicidad y RR.PP.	19	68,4	31,6	18	66,7	33,3	-	-	-
Derecho + Cc. Actuariales y Financieras	42	52,4	47,6	19	47,4	52,6	-	-	-
Derecho + Cc. del Trabajo	84	39,3	60,7	27	40,7	59,3	-	-	-
Derecho + Cc. Empresariales	248	38,7	61,3	85	40,0	60,0	4	25,0	75,0
Derecho + Cc. Políticas y de la Admón.	1.195	42,9	57,1	356	44,9	55,1	67	38,8	61,2
Derecho + Economía	485	48,9	51,1	102	50,0	50,0	47	44,7	55,3
Derecho + Gestión y Admón. Pública	47	34,0	66,0	47	34,0	66,0	-	-	-
Derecho + Humanidades	13	30,8	69,2	6	66,7	33,3	-	-	-
Derecho + Periodismo	536	28,0	72,0	195	28,2	71,8	6	0,0	100,0
Derecho + Publicidad y RR.PP.	56	28,6	71,4	20	30,0	70,0	-	-	-
Derecho + Relaciones Laborales	74	31,1	68,9	45	33,3	66,7	-	-	-
Doble Filología	149	25,5	74,5	56	23,2	76,8	3	0,0	100,0
Documentación + Ing. Informática	3	100,0	0,0	2	100,0	0,0	-	-	-
Economía + Cc. Políticas y de la Admón.	1	100,0	0,0	0	0,0	0,0	-	-	-
Economía + Investigación y Técnicas de Mercado	6	33,3	66,7	5	40,0	60,0	-	-	-
Economía + Periodismo	313	40,6	59,4	149	41,6	58,4	234	48,7	51,3
Educación Social + Trabajo Social	254	13,8	86,2	86	14,0	86,0	31	9,7	90,3
Estadística + I.T. Informática de Gestión	30	63,3	36,7	8	62,5	37,5	-	-	-
Estadística + Matemáticas	16	31,3	68,8	5	40,0	60,0	7	28,6	71,4
Farmacia + Nutrición Humana y Dietética	314	18,8	81,2	108	20,4	79,6	6	33,3	66,7
Farmacia + Óptica y Optometría	25	36,0	64,0	12	25,0	75,0	-	-	-
Filología Francesa + Traducción e Interpretación	14	7,1	92,9	4	25,0	75,0	-	-	-
Filología Inglesa + Turismo	231	21,2	78,8	81	24,7	75,3	-	-	-
Filosofía + Periodismo	37	59,5	40,5	8	75,0	25,0	-	-	-
Filosofía + Publicidad y RR.PP.	10	40,0	60,0	4	50,0	50,0	-	-	-

(1) Estudios conducentes a la obtención de tres titulaciones oficiales.

D7.16. Alumnado matriculado, nuevo inscrito y graduado por estudios. Distribución porcentual por sexo

(conclusión)

	Alumnado matriculado			Alumnado Nuevo Inscrito			Alumnado Graduado		
	TOTAL	Hombres	Mujeres	TOTAL	Hombres	Mujeres	TOTAL	Hombres	Mujeres
TITULACIONES DOBLES									
Física + I.T. Informática de Sistemas	27	74,1	25,9	6	50,0	50,0	3	66,7	33,3
Fisioterapia + Podología	73	47,9	52,1	25	48,0	52,0	20	55,0	45,0
Fisioterapia + Terapia Ocupacional	100	25,0	75,0	26	15,4	84,6	48	20,8	79,2
Geólogo + Ing. Geólogo	21	52,4	47,6	21	52,4	47,6	-	-	-
Humanidades + Maestro	1	100,0	0,0	0	0,0	0,0	1	100,0	0,0
Humanidades +Periodismo	32	25,0	75,0	7	14,3	85,7	5	40,0	60,0
Humanidades + Traducción e Interpretación	24	25,0	75,0	24	25,0	75,0	-	-	-
I.T. Informática de Gestión + I.T. Informática de Sistemas	35	91,4	8,6	8	100,0	0,0	-	-	-
I.T.Agr. Esp. Explot. Agropec. + I.T.Agr. Esp. Hortof. y Jardín.	74	66,2	33,8	30	66,7	33,3	3	66,7	33,3
I.T.Indl. Esp. Electricidad + I.T.Agr. Esp. Hortof. y Jardín.	92	85,9	14,1	48	87,5	12,5	-	-	-
I.T.Indl. Esp. Electrón. Indl. + I.T.Teleco. Esp. Sist. Teleco.	30	83,3	16,7	7	71,4	28,6	-	-	-
I.T.OO.PP. Esp. Hidrolog. + I.T.de Minas	5	40,0	60,0	2	50,0	50,0	-	-	-
Ing. Cam.,Can. y Puertos + Ing. Industrial	8	87,5	12,5	0	0,0	0,0	-	-	-
Ing. Industrial + Ing. Informática	3	66,7	33,3	0	0,0	0,0	-	-	-
Ing. Industrial + Ing. Telecomunicación	3	100,0	0,0	0	0,0	0,0	-	-	-
Ing. Informática + I.T.Teleco. Esp. Telemática	67	91,0	9,0	19	84,2	15,8	-	-	-
Ing. Informática + Ing. Organización Indl.	75	48,0	52,0	26	38,5	61,5	-	-	-
Ing. Informática + Ing. Telecomunicación	31	77,4	22,6	17	88,2	11,8	-	-	-
Ing. Química + Ing. de Materiales	5	40,0	60,0	0	0,0	0,0	-	-	-
Ing. Telecomunicación + I.T. Informática de Sistemas	45	75,6	24,4	24	75,0	25,0	-	-	-
Logopedia + Maestro Esp. Educ. Especial	142	6,3	93,7	0	0,0	0,0	28	7,1	92,9
Maestro Esp. Educ. Infantil + Maestro Esp. Lengua Ext.	48	4,2	95,8	22	4,5	95,5	-	-	-
Maestro Esp. Educ. Prim. + Maestro Esp. Educ. Física	12	58,3	41,7	9	44,4	55,6	1	100,0	0,0
Maestro Esp. Educ. Prim. + Maestro Esp. Educ. Infantil	140	6,4	93,6	56	1,8	98,2	33	9,1	90,9
Maestro Esp. Educ. Prim. + Maestro Esp. Educ. Musical	13	23,1	76,9	7	0,0	100,0	2	0,0	100,0
Maestro Esp. Educ. Prim. + Maestro Esp. Lengua Ext.	21	23,8	76,2	8	25,0	75,0	3	33,3	66,7
Matemáticas + I.T. Informática de Sistemas	45	57,8	42,2	13	61,5	38,5	8	62,5	37,5
Matemáticas + Ing. Cam., Can. y Puertos	7	100,0	0,0	0	0,0	0,0	-	-	-
Matemáticas + Ing. Industrial	13	69,2	30,8	0	0,0	0,0	-	-	-
Matemáticas + Ing. Informática	184	73,4	26,6	53	71,7	28,3	-	-	-
Matemáticas + Ing. Telecomunicación	31	77,4	22,6	0	0,0	0,0	13	84,6	15,4
Publicidad y RR.PP. + Bellas Artes	4	25,0	75,0	0	0,0	0,0	-	-	-
Publicidad y RR.PP. + Invest. y Téc. de Mercado	36	19,4	80,6	19	21,1	78,9	-	-	-
Programas Oficiales de Posgrado (Máster)	16.694	48,6	51,4	3.931	43,0	57,0

D7.17. Tasa bruta de población que supera la prueba de acceso a la universidad (1). Año 2007

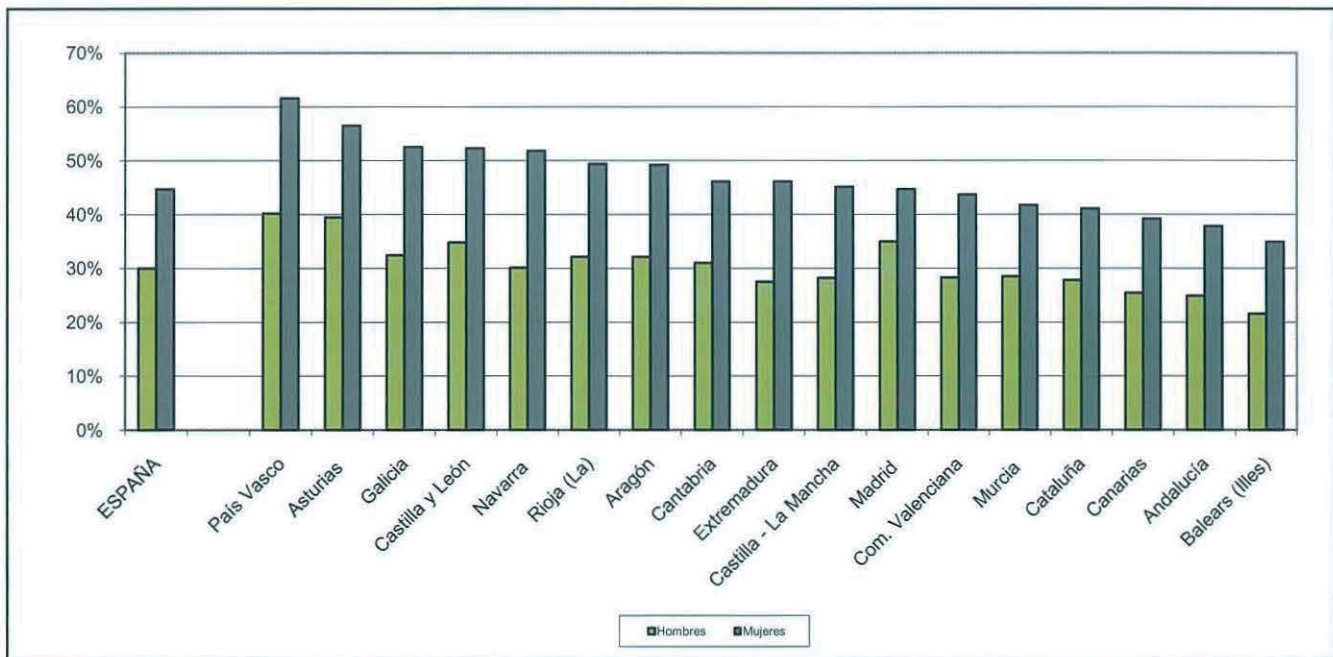

(1) Ver notas de la tabla D7.2.

D7.18. Distribución porcentual del alumnado según área de estudio

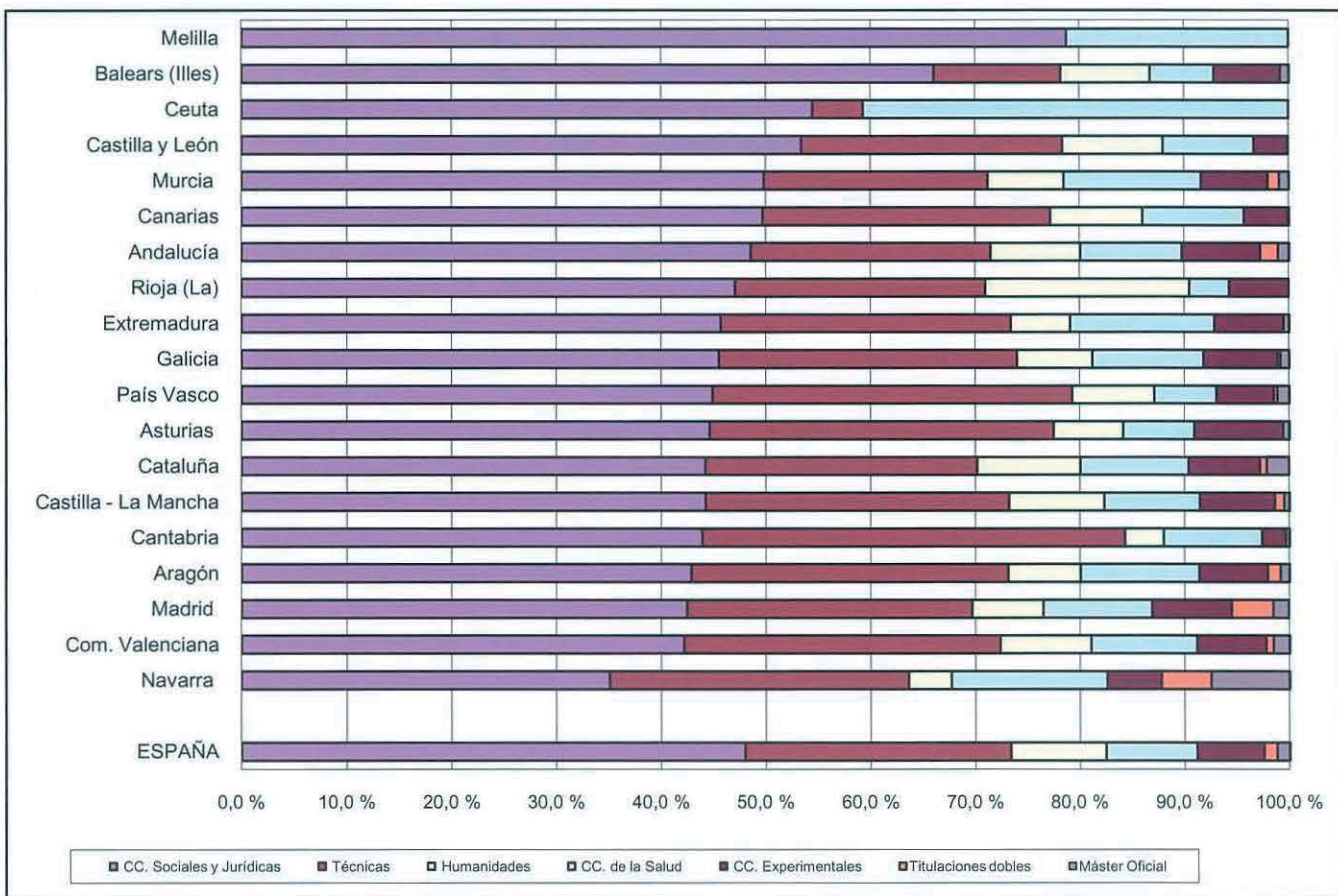

D7.19. Las universidades públicas con mayor y menor número de alumnos

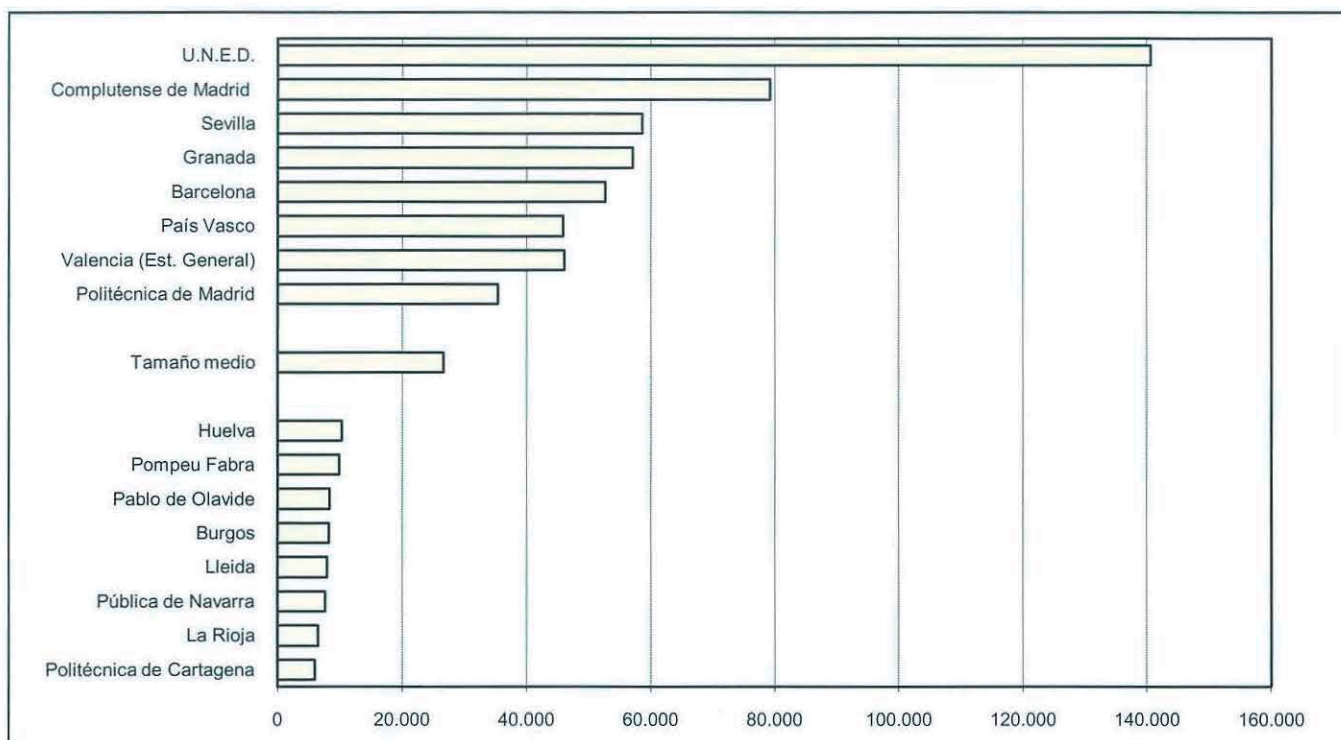

D7.20. Los estudios con mayor número de alumnos

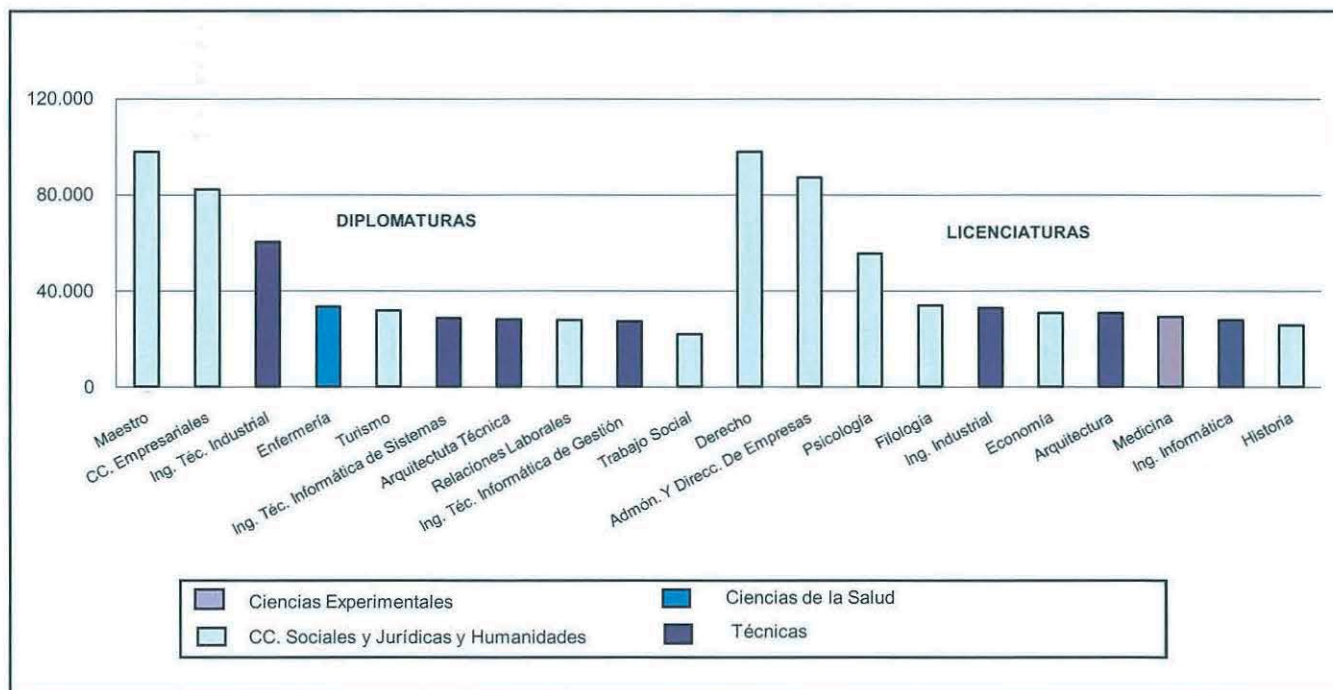

D8. LAS ENSEÑANZAS DE RÉGIMEN ESPECIAL

D8.0. Contenido, notas explicativas y fuentes de información

Se presentan en este capítulo los datos e indicadores estadísticos básicos referidos al alumnado matriculado en el curso 2006-07 en las distintas enseñanzas de Régimen Especial:

- Enseñanzas Artísticas: *Ciclos Formativos de las Artes Plásticas y de Diseño, grado medio y grado superior; Conservación y Restauración de Bienes Culturales; Estudios Superiores de Diseño; Estudios Superiores de Cerámica; Enseñanzas de Música y Danza; y Enseñanzas de Arte Dramático.*
- *Enseñanzas de las Escuelas Oficiales de Idiomas.*
- *Enseñanzas Deportivas de Régimen Especial.*

Se facilitan las siguientes precisiones técnicas sobre los datos estadísticos de este capítulo:

- En la tabla D8.4 y en los gráficos D8.5 y D8.6, se presenta *el número de alumnos en E. Régimen Especial (excluido Grado Elemental y las Enseñanzas no regladas de la Música y la Danza) por 10.000 habitantes de 14 a 21 años*, indicador estadístico con el que se pretende dar una visión homogeneizada del peso de estas enseñanzas en las distintas comunidades autónomas. Dadas las peculiaridades de estas enseñanzas, la flexibilidad en las edades en las que se cursan y las grandes diferencias existentes entre las mismas enseñanzas, es difícil asociarlas a un *grupo de edad teórico único*, pero siendo necesario a efectos del cálculo del indicador, se ha optado por un grupo de edad relativamente amplio, 14 a 21 años, que teóricamente cubre una parte importante de estas enseñanzas.

En los capítulos generales de la enseñanza no universitaria de esta *publicación (B1. Centros docentes, B3. El profesorado, C1. La escolarización en el sistema educativo y C2. Las transiciones y resultados educativos)* también se presenta información estadística sobre estas enseñanzas que complementa a la de este capítulo.

Fuentes de información:

- *Estadística de la Enseñanza en España niveles no universitarios. Curso 2006/07. Oficina de Estadística del Ministerio de Educación.*

D8.1. Alumnado matriculado por enseñanza

(continúa)

TOTAL	Total EE. Artísticas	Enseñanzas de Artes Plásticas y Diseño							Enseñanzas de la Música				
		Total	Ciclos Formativos		Estudios Superiores			Total	Enseñanzas Regladas			Enseñan. no Regladas (2)	
			Grado Medio	Grado Superior	Cons. y Restau.	Diseño	Cerá- mica y Vidrio (1)		Grado Elem.	Grado Medio	Grado Super.		
TODOS LOS CENTROS													
TOTAL	687.551	311.198	23.418	3.232	15.393	562	4.058	173	258.681	42.676	37.264	7.321	171.420
Andalucía	82.615	43.611	4.054	1.017	3.037	0	0	0	34.509	12.950	7.838	1.496	12.225
Aragón	26.435	10.641	874	42	442	64	326	0	9.395	1.714	1.053	329	6.299
Asturias (Principado de)	12.450	2.789	476	0	243	82	151	0	2.111	887	917	307	0
Baleares (Illes)	11.257	2.187	456	48	195	0	213	0	1.463	710	549	204	0
Canarias	46.358	19.937	1.153	267	886	0	0	0	18.244	926	838	221	16.259
Cantabria	8.015	1.644	170	27	143	0	0	0	1.234	723	387	0	124
Castilla y León	44.963	15.743	1.001	278	668	17	23	15	14.618	3.215	2.337	282	8.784
Castilla-La Mancha	29.573	13.040	851	188	425	0	238	0	10.788	2.035	1.744	0	7.009
Cataluña	99.015	55.098	6.261	782	4.580	128	771	0	39.640	x	2.321	869	36.450
Comunitat Valenciana	64.466	20.899	2.836	86	1.410	0	1.182	158	16.448	7.086	8.074	1.288	..
Extremadura	12.270	2.046	87	9	78	0	0	0	1.959	1.042	799	118	0
Galicia	44.075	20.837	1.316	122	775	92	327	0	18.109	4.322	3.361	527	9.899
Madrid (Comunidad de)	97.820	45.443	2.076	118	1.296	179	483	0	35.720	3.678	3.163	764	28.115
Murcia (Región de)	16.423	3.916	395	0	186	0	209	0	2.827	1.089	1.451	287	0
Navarra (Comunidad Foral de)	25.469	12.278	206	42	164	0	0	0	11.801	32	541	276	10.952
País Vasco	56.459	36.649	742	29	660	0	53	0	35.839	1.511	1.289	353	32.686
Rioja (La)	7.405	3.782	292	47	163	0	82	0	3.490	457	415	0	2.618
Ceuta	1.029	181	0	0	0	0	0	0	181	118	63	0	0
Melilla	1.454	477	172	130	42	0	0	0	305	181	124	0	0
CENTROS PÚBLICOS													
TOTAL	633.579	258.243	21.441	3.110	13.827	562	3.784	158	218.283	36.875	34.186	6.732	140.490
Andalucía	80.812	42.298	4.030	1.017	3.013	0	0	0	33.426	12.634	7.732	1.496	11.564
Aragón	25.205	9.469	816	42	442	64	268	0	8.293	1.524	1.000	329	5.440
Asturias (Principado de)	12.075	2.414	476	0	243	82	151	0	1.842	632	903	307	0
Baleares (Illes)	11.177	2.107	451	48	195	0	208	0	1.406	653	549	204	0
Canarias	46.120	19.699	1.153	267	886	0	0	0	18.110	825	805	221	16.259
Cantabria	7.629	1.258	0	0	0	0	0	0	1.234	723	387	0	124
Castilla y León	43.493	14.273	986	278	668	17	23	0	13.287	2.803	1.993	282	8.209
Castilla-La Mancha	28.658	12.272	851	188	425	0	238	0	10.183	1.913	1.744	0	6.526
Cataluña	79.413	35.618	5.579	714	4.073	128	664	0	28.732	0	2.177	633	25.922
Comunitat Valenciana	60.971	17.404	2.631	86	1.205	0	1.182	158	13.586	5.219	7.079	1.288	..
Extremadura	12.270	2.046	87	9	78	0	0	0	1.959	1.042	799	118	0
Galicia	38.924	15.750	1.150	95	636	92	327	0	14.224	3.684	2.879	527	7.134
Madrid (Comunidad de)	96.140	43.789	1.858	118	1.182	179	379	0	34.484	2.859	2.746	764	28.115
Murcia (Región de)	16.026	3.519	395	0	186	0	209	0	2.474	802	1.385	287	0
Navarra (Comunidad Foral de)	24.466	11.275	206	42	164	0	0	0	10.825	32	541	276	9.976
País Vasco	41.043	21.343	308	29	226	0	53	0	20.973	774	865	0	19.334
Rioja (La)	6.674	3.051	292	47	163	0	82	0	2.759	457	415	0	1.887
Ceuta	1.029	181	0	0	0	0	0	0	181	118	63	0	0
Melilla	1.454	477	172	130	42	0	0	0	305	181	124	0	0
CENTROS PRIVADOS													
TOTAL	53.972	52.955	1.977	122	1.566	0	274	15	40.398	5.801	3.078	589	30.930
Andalucía	1.803	1.313	24	0	24	0	0	0	1.083	316	106	0	661
Aragón	1.230	1.172	58	0	0	0	58	0	1.102	190	53	0	859
Asturias (Principado de)	375	375	0	0	0	0	0	0	269	255	14	0	0
Baleares (Illes)	80	80	5	0	0	0	5	0	57	57	0	0	0
Canarias	238	238	0	0	0	0	0	0	134	101	33	0	0
Cantabria	386	386	170	27	143	0	0	0	0	0	0	0	0
Castilla y León	1.470	1.470	15	0	0	0	0	15	1.331	412	344	0	575
Castilla-La Mancha	915	768	0	0	0	0	0	0	605	122	0	0	483
Cataluña	19.602	19.480	682	68	507	0	107	0	10.908	x	144	236	10.528
Comunitat Valenciana	3.495	3.495	205	0	205	0	0	0	2.862	1.867	995	0	..
Extremadura	0	0	0	0	0	0	0	0	0	0	0	0	0
Galicia	5.151	5.087	166	27	139	0	0	0	3.885	638	482	0	2.765
Madrid (Comunidad de)	1.680	1.654	218	0	114	0	104	0	1.236	819	417	0	0
Murcia (Región de)	397	397	0	0	0	0	0	0	353	287	66	0	0
Navarra (Comunidad Foral de)	1.003	1.003	0	0	0	0	0	0	976	0	0	0	976
País Vasco	15.416	15.306	434	0	434	0	0	0	14.866	737	424	353	13.352
Rioja (La)	731	731	0	0	0	0	0	0	731	0	0	0	731
Ceuta	0	0	0	0	0	0	0	0	0	0	0	0	0
Melilla	0	0	0	0	0	0	0	0	0	0	0	0	0

(1) El alumnado de Castilla y León cursa Est. Sup. del Vidrio y el de la C. Valenciana cursa Est. Sup. de Cerámica.

(2) Enseñanzas no conducentes a títulos con validez académica o profesional, impartidas en escuelas reguladas por las Administraciones Educativas.

D8.1. Alumnado matriculado por enseñanza

(conclusión)

	Enseñanzas de la Danza					EE. Arte Dramático	E. Idiomas (2)	EE. Deportivas Gº Medio	EE. Deportivas Gº Superior
	Total	Grado Elemental	Grado Medio	Grado Superior	Enseñanzas no Regladas (1)				
TODOS LOS CENTROS									
TOTAL	27.394	3.991	2.791	587	20.025	1.705	374.039	2.145	169
Andalucía	4.510	1.458	990	149	1.913	538	38.514	490	0
Aragón	372	93	34	0	245	0	15.434	332	28
Asturias (Principado de)	106	56	50	0	0	96	9.551	110	0
Balears (Illes)	268	205	63	0	0	0	9.070	0	0
Canarias	462	26	0	0	436	78	26.421	0	0
Cantabria	240	110	22	0	108	0	6.371	0	0
Castilla y León	89	67	22	0	0	35	29.220	0	0
Castilla-La Mancha	1.401	74	84	0	1.243	0	16.386	147	0
Cataluña	8.879	x	213	71	8.595	318	42.910	866	141
Comunitat Valenciana	1.537	886	505	146	0	78	43.567	0	0
Extremadura	0	0	0	0	0	0	10.224	0	0
Galicia	1.345	221	52	0	1.072	67	23.174	64	0
Madrid (Comunidad de)	7.363	431	569	221	6.142	284	52.351	26	0
Murcia (Región de)	483	320	163	0	0	211	12.507	0	0
Navarra (Comunidad Foral de)	271	0	0	0	271	0	13.191	0	0
País Vasco	68	44	24	0	0	0	19.700	110	0
Rioja (La)	0	0	0	0	0	0	3.623	0	0
Ceuta	0	0	0	0	0	0	848	0	0
Melilla	0	0	0	0	0	0	977	0	0
CENTROS PÚBLICOS									
TOTAL	16.927	3.254	2.451	485	10.737	1.592	374.039	1.145	152
Andalucía	4.304	1.405	988	149	1.762	538	38.514	0	0
Aragón	360	93	34	0	233	0	15.434	274	28
Asturias (Principado de)	0	0	0	0	0	96	9.551	110	0
Balears (Illes)	250	187	63	0	0	0	9.070	0	0
Canarias	436	0	0	0	436	0	26.421	0	0
Cantabria	24	24	0	0	0	0	6.371	0	0
Castilla y León	0	0	0	0	0	0	29.220	0	0
Castilla-La Mancha	1.238	74	84	0	1.080	0	16.386	0	0
Cataluña	989	x	161	71	757	318	42.910	761	124
Comunitat Valenciana	1.109	596	367	146	0	78	43.567	0	0
Extremadura	0	0	0	0	0	0	10.224	0	0
Galicia	309	182	44	0	83	67	23.174	0	0
Madrid (Comunidad de)	7.163	379	523	119	6.142	284	52.351	0	0
Murcia (Región de)	439	276	163	0	0	211	12.507	0	0
Navarra (Comunidad Foral de)	244	0	0	0	244	0	13.191	0	0
País Vasco	62	38	24	0	0	0	19.700	0	0
Rioja (La)	0	0	0	0	0	0	3.623	0	0
Ceuta	0	0	0	0	0	0	848	0	0
Melilla	0	0	0	0	0	0	977	0	0
CENTROS PRIVADOS									
TOTAL	10.467	737	340	102	9.288	113	0	1.000	17
Andalucía	206	53	2	0	151	0	0	490	0
Aragón	12	0	0	0	12	0	0	58	0
Asturias (Principado de)	106	56	50	0	0	0	0	0	0
Balears (Illes)	18	18	0	0	0	0	0	0	0
Canarias	26	26	0	0	0	78	0	0	0
Cantabria	216	86	22	0	108	0	0	0	0
Castilla y León	89	67	22	0	0	35	0	0	0
Castilla-La Mancha	163	0	0	0	163	0	0	147	0
Cataluña	7.890	x	52	0	7.838	0	0	105	17
Comunitat Valenciana	428	290	138	0	0	0	0	0	0
Extremadura	0	0	0	0	0	0	0	0	0
Galicia	1.036	39	8	0	989	0	0	64	0
Madrid (Comunidad de)	200	52	46	102	0	0	0	26	0
Murcia (Región de)	44	44	0	0	0	0	0	0	0
Navarra (Comunidad Foral de)	27	0	0	0	27	0	0	0	0
País Vasco	6	6	0	0	0	0	0	110	0
Rioja (La)	0	0	0	0	0	0	0	0	0
Ceuta	0	0	0	0	0	0	0	0	0
Melilla	0	0	0	0	0	0	0	0	0

(1) Enseñanzas no conducentes a títulos con validez académica o profesional, impartidas en escuelas reguladas por las Administraciones Educativas.

(2) Se incluye el alumnado de la enseñanza de las Escuelas Oficiales de Idiomas presencial y a distancia (That's English).

D8.2. Porcentaje de mujeres, por enseñanza

(continúa)

	TOTAL	Total EE. Artísticas	Enseñanzas de Artes Plásticas y Diseño						Enseñanzas de la Música			
			Total	Ciclos Formativos		Estudios Superiores			Total	Enseñanzas Regladas		
				Grado Medio	Grado Superior	Cons. y Restau.	Diseño	Cerámica		Grado Elem.	Grado Medio	Grado Super.
TOTAL	64,8	58,5	62,2	50,2	63,0	82,4	66,0	67,1	54,6	56,0	55,5	42,1
Andalucía	61,3	57,6	58,1	52,6	59,9	-	-	-	53,1	54,9	52,3	41,6
Aragón	65,1	61,7	70,5	61,9	69,7	76,6	71,5	-	58,1	59,7	59,2	46,2
Asturias (Principado de)	65,9	62,9	68,9	-	67,1	86,6	62,3	-	59,5	59,6	61,1	54,1
Balears (Illes)	68,5	62,7	66,2	39,6	68,2	-	70,4	-	55,6	56,5	58,5	45,1
Canarias	65,8	55,5	55,9	49,4	57,9	-	-	-	54,5	56,0	55,0	46,2
Cantabria	71,0	65,3	72,9	63,0	74,8	-	-	-	60,6	59,6	62,5	-
Castilla y León	65,5	58,7	59,0	52,5	60,2	70,6	91,3	66,7	58,1	58,8	59,6	39,0
Castilla-La Mancha	61,4	54,8	54,1	52,1	55,8	-	52,5	-	53,4	54,6	52,0	-
Cataluña	64,7	61,2	62,3	45,1	63,1	84,4	71,1	-	57,1	x	62,7	42,0
Comunitat Valenciana	66,8	55,8	61,8	48,8	61,1	-	62,9	67,1	51,2	53,1	51,4	38,9
Extremadura	63,6	52,9	59,8	33,3	62,8	-	-	-	52,6	53,8	53,3	37,3
Galicia	66,4	58,2	64,9	59,8	64,1	72,8	66,4	-	55,9	57,0	56,9	40,4
Madrid (Comunidad de)	64,8	61,7	70,3	75,4	67,9	87,2	69,2	-	56,2	57,0	58,5	42,5
Murcia (Región de)	65,2	58,9	56,5	-	60,2	-	53,1	-	53,4	54,7	54,7	41,8
Navarra (Comunidad Foral de)	61,8	56,2	64,1	38,1	70,7	-	-	-	54,3	50,0	60,3	43,1
País Vasco	67,6	63,2	72,8	51,7	72,6	-	86,8	-	60,4	60,6	65,2	41,9
Rioja (La)	65,0	62,2	62,0	31,9	66,9	-	69,5	-	62,3	67,0	57,1	-
Ceuta	55,8	56,4	-	-	-	-	-	-	56,4	56,8	55,6	-
Melilla	53,6	47,6	35,5	34,6	38,1	-	-	-	54,4	54,7	54,0	-

(conclusión)

	Enseñanzas de la Danza				EE. Arte Dramático	E. Idiomas	EE. Deportivas
	Total	Grado Elemental	Grado Medio	Grado Superior			
TOTAL	91,8	93,6	89,8	88,9	60,1	67,2	10,3
Andalucía	93,8	94,3	93,3	92,6	62,5	64,8	6,3
Aragón	89,8	91,4	85,3	-	-	67,2	15,0
Asturias (Principado de)	99,1	100,0	98,0	-	69,8	67,4	9,1
Balears (Illes)	95,5	95,6	95,2	-	-	69,9	-
Canarias	92,3	92,3	-	-	61,5	67,1	-
Cantabria	94,7	93,6	100,0	-	-	72,3	-
Castilla y León	92,1	89,6	-	-	57,1	67,1	-
Castilla-La Mancha	93,0	91,9	94,0	-	-	63,8	0,0
Cataluña	88,0	x	86,4	93,0	57,9	66,7	13,9
Comunitat Valenciana	93,6	94,6	92,3	92,5	60,3	72,1	-
Extremadura	-	-	-	-	-	65,7	-
Galicia	95,6	95,9	94,2	-	61,2	70,1	1,6
Madrid (Comunidad de)	83,2	89,3	78,7	82,8	54,2	65,5	0,0
Murcia (Región de)	92,1	92,2	92,0	-	60,7	67,2	-
Navarra (Comunidad Foral de)	-	-	-	-	-	62,3	-
País Vasco	89,7	86,4	95,8	-	-	68,9	2,7
Rioja (La)	-	-	-	-	-	65,9	-
Ceuta	-	-	-	-	-	55,7	-
Melilla	-	-	-	-	-	56,5	-

D8.3. Distribución por edad del alumnado de Enseñanza de Idiomas

	TOTAL	17 años y menos	18 a 23 años	24 a 29 años	30 y más
AMBOS SEXOS					
TOTAL	100,0	17,7	17,6	24,0	40,7
Andalucía	100,0	17,7	15,0	20,8	46,5
Aragón	100,0	17,9	18,1	23,6	40,5
Asturias (Principado de)	100,0	22,9	21,5	21,2	34,5
Balears (Illes)	100,0	11,2	13,6	26,5	48,7
Canarias	100,0	17,8	17,3	22,4	42,4
Cantabria	100,0	22,2	16,6	21,3	39,9
Castilla y León	100,0	27,9	19,8	19,0	33,3
Castilla-La Mancha	100,0	32,5	16,3	19,7	31,6
Cataluña	100,0	7,8	15,6	28,9	47,6
Comunitat Valenciana	100,0	6,8	18,0	28,4	46,8
Extremadura	100,0	24,9	14,2	23,3	37,6
Galicia	100,0	20,5	17,7	28,4	33,4
Madrid (Comunidad de)	100,0	14,5	21,9	24,4	39,2
Murcia (Región de)	100,0	21,5	22,6	23,9	32,0
Navarra (Comunidad Foral de)	100,0	59,4	5,1	12,4	23,0
País Vasco	100,0	3,7	19,9	27,9	48,5
Rioja (La)	100,0	22,0	12,9	27,0	38,1
Ceuta	100,0	35,6	12,3	16,3	35,8
Melilla	100,0	20,7	13,9	15,5	49,9
HOMBRES					
TOTAL	100,0	20,1	15,6	22,6	41,8
Andalucía	100,0	19,3	12,6	18,4	49,7
Aragón	100,0	19,5	15,7	22,0	42,8
Asturias (Principado de)	100,0	25,4	19,8	20,1	34,7
Balears (Illes)	100,0	12,6	12,7	24,5	50,2
Canarias	100,0	19,5	15,6	20,3	44,5
Cantabria	100,0	24,9	15,4	20,1	39,6
Castilla y León	100,0	31,8	17,2	17,7	33,2
Castilla-La Mancha	100,0	35,5	13,8	18,3	32,4
Cataluña	100,0	7,9	15,6	28,9	47,5
Comunitat Valenciana	100,0	7,5	14,9	28,2	49,5
Extremadura	100,0	26,8	12,1	21,1	39,9
Galicia	100,0	23,1	14,9	26,9	35,1
Madrid (Comunidad de)	100,0	15,9	20,5	23,7	39,9
Murcia (Región de)	100,0	24,3	20,5	20,2	35,0
Navarra (Comunidad Foral de)	100,0	65,7	3,7	9,9	20,7
País Vasco	100,0	4,4	18,1	27,8	49,7
Rioja (La)	100,0	23,3	10,2	27,2	39,3
Ceuta	100,0	37,0	9,8	12,0	41,2
Melilla	100,0	20,5	8,2	15,8	55,5
MUJERES					
TOTAL	100,0	16,6	18,5	24,8	40,1
Andalucía	100,0	16,8	16,4	22,0	44,8
Aragón	100,0	17,2	19,2	24,3	39,3
Asturias (Principado de)	100,0	21,6	22,3	21,7	34,3
Balears (Illes)	100,0	10,6	14,0	27,3	48,1
Canarias	100,0	17,0	18,2	23,4	41,4
Cantabria	100,0	21,2	17,1	21,8	40,0
Castilla y León	100,0	26,0	21,1	19,6	33,3
Castilla-La Mancha	100,0	30,8	17,7	20,4	31,1
Cataluña	100,0	7,8	15,7	28,9	47,6
Comunitat Valenciana	100,0	6,5	19,2	28,5	45,7
Extremadura	100,0	23,9	15,3	24,4	36,5
Galicia	100,0	19,3	18,9	29,0	32,7
Madrid (Comunidad de)	100,0	13,8	22,7	24,7	38,8
Murcia (Región de)	100,0	20,2	23,6	25,7	30,6
Navarra (Comunidad Foral de)	100,0	55,6	6,1	14,0	24,4
País Vasco	100,0	3,4	20,7	28,0	48,0
Rioja (La)	100,0	21,3	14,3	27,0	37,5
Ceuta	100,0	34,5	14,2	19,7	31,6
Melilla	100,0	20,8	18,3	15,2	45,7

D8.4. Número de alumnos en E. Régimen Especial por 10.000 habitantes de 14 a 21 años

	TOTAL	Total EE. Artísticas	EE. Artes Plásticas y Diseño	EE. Música, Danza y Arte Dramático (1)	E. Idiomas
TOTAL	1.199	195	62	133	998
Andalucía	689	192	52	140	491
Aragón	1.881	238	91	147	1.606
Asturias (Principado de)	1.589	255	66	189	1.319
Balears (Illes)	1.182	145	52	93	1.037
Canarias	1.545	123	62	61	1.422
Cantabria	1.611	134	39	95	1.477
Castilla y León	1.725	193	52	140	1.532
Castilla-La Mancha	1.080	151	48	103	921
Cataluña	986	184	114	69	784
Comunitat Valenciana	1.415	324	71	253	1.091
Extremadura	1.058	95	8	86	963
Galicia	1.360	253	63	191	1.103
Madrid (Comunidad de)	1.218	145	43	102	1.073
Murcia (Región de)	1.158	193	30	163	964
Navarra (Comunidad Foral de)	3.183	229	46	183	2.954
País Vasco	1.520	165	51	114	1.348
Rioja (La)	1.829	299	123	175	1.530
Ceuta	1.178	81	0	81	1.096
Melilla	1.691	393	229	165	1.298

(1) Se excluyen en el cálculo de este indicador el Grado Elemental y las Enseñanzas no Regladas de la Música y de la Danza.

D8.5. Número de alumnos en Enseñanzas Artísticas por 10.000 habitantes de 14 a 21 años

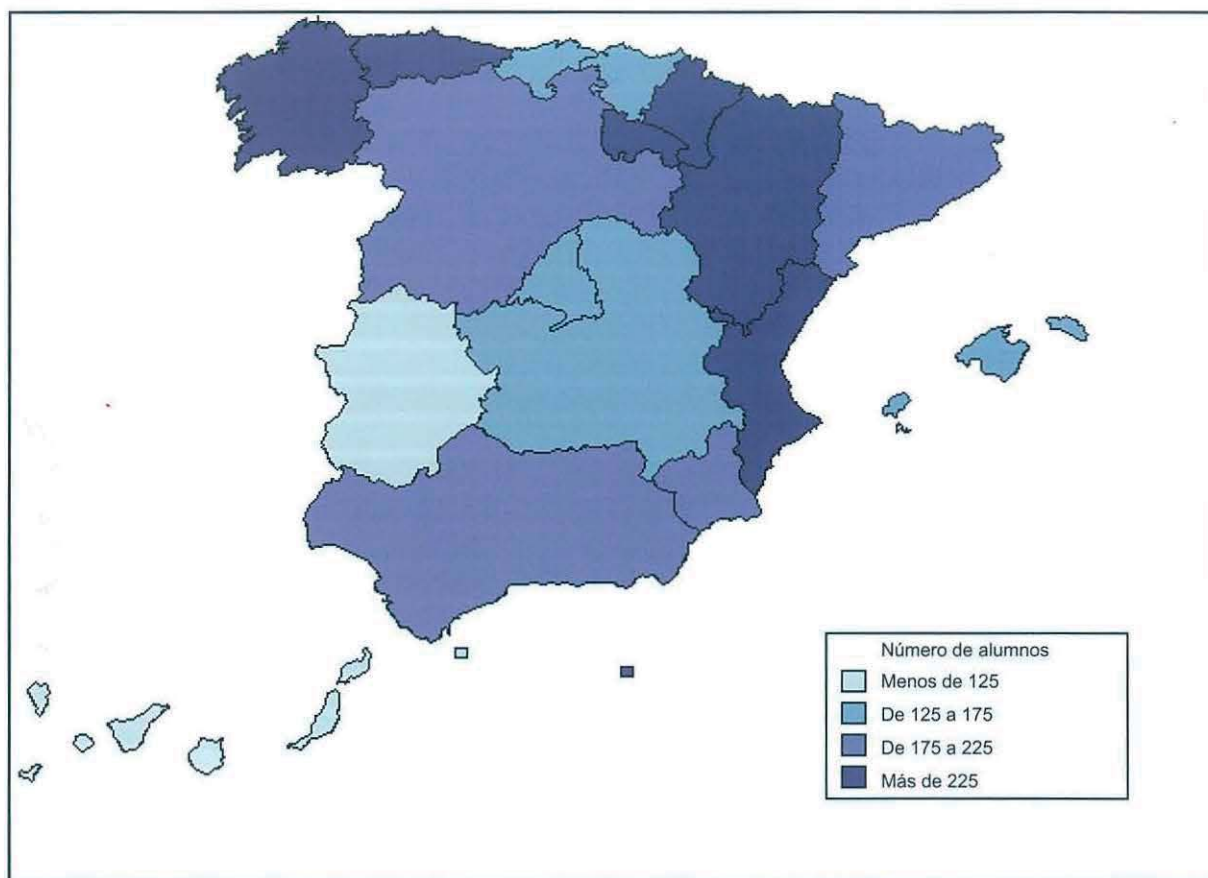

D8.6. Número de alumnos en Enseñanza de Idiomas por 10.000 habitantes de 14 a 21 años

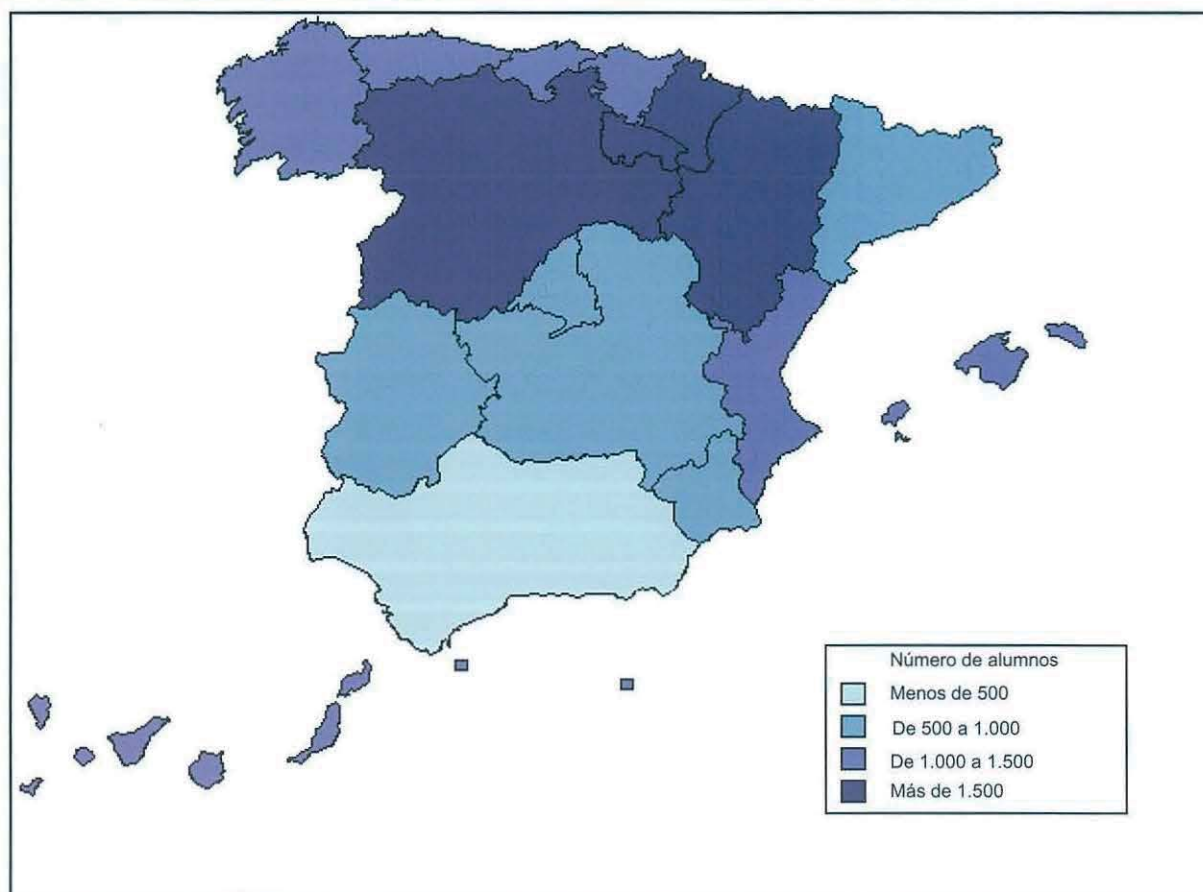

D8.7. Distribución porcentual del alumnado de Enseñanzas Artísticas por sexo

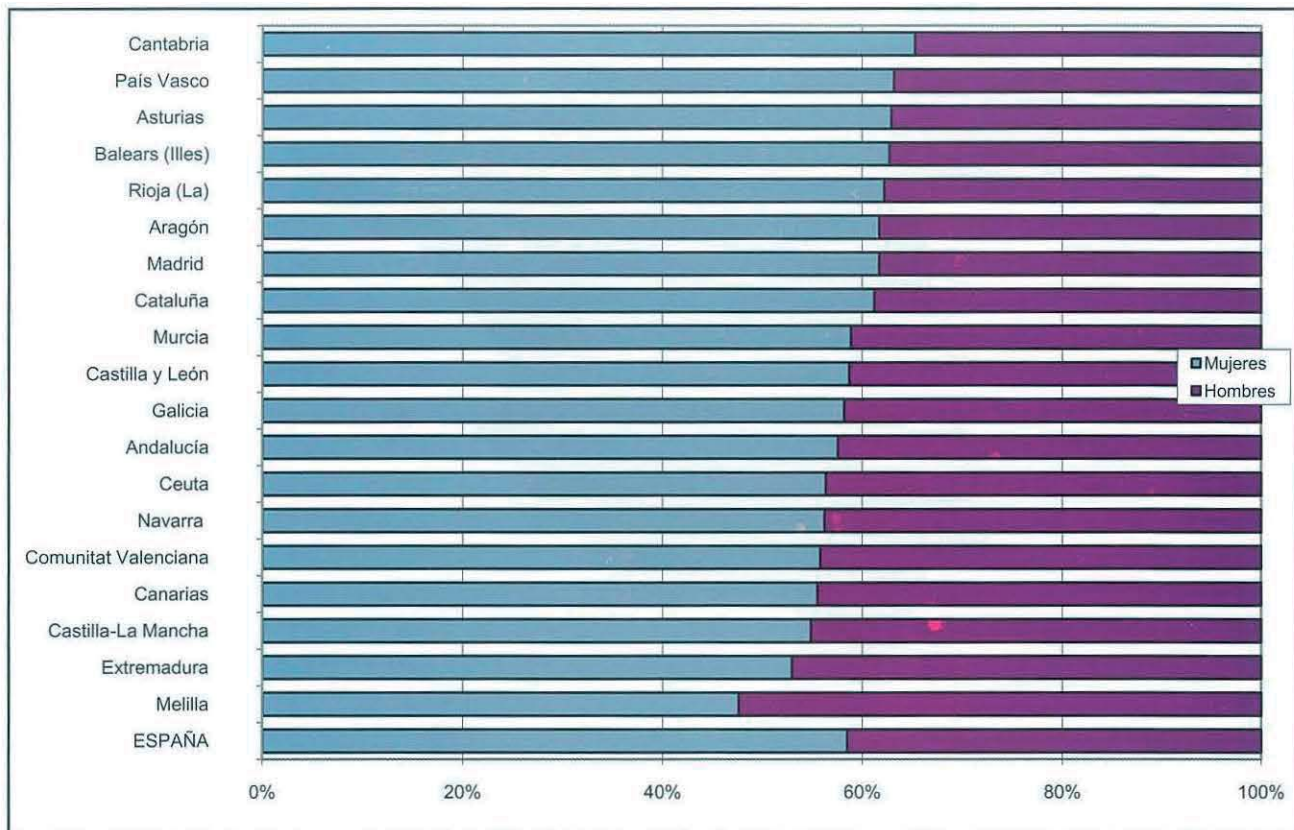

D8.8. Distribución porcentual del alumnado de Enseñanza de Idiomas por sexo

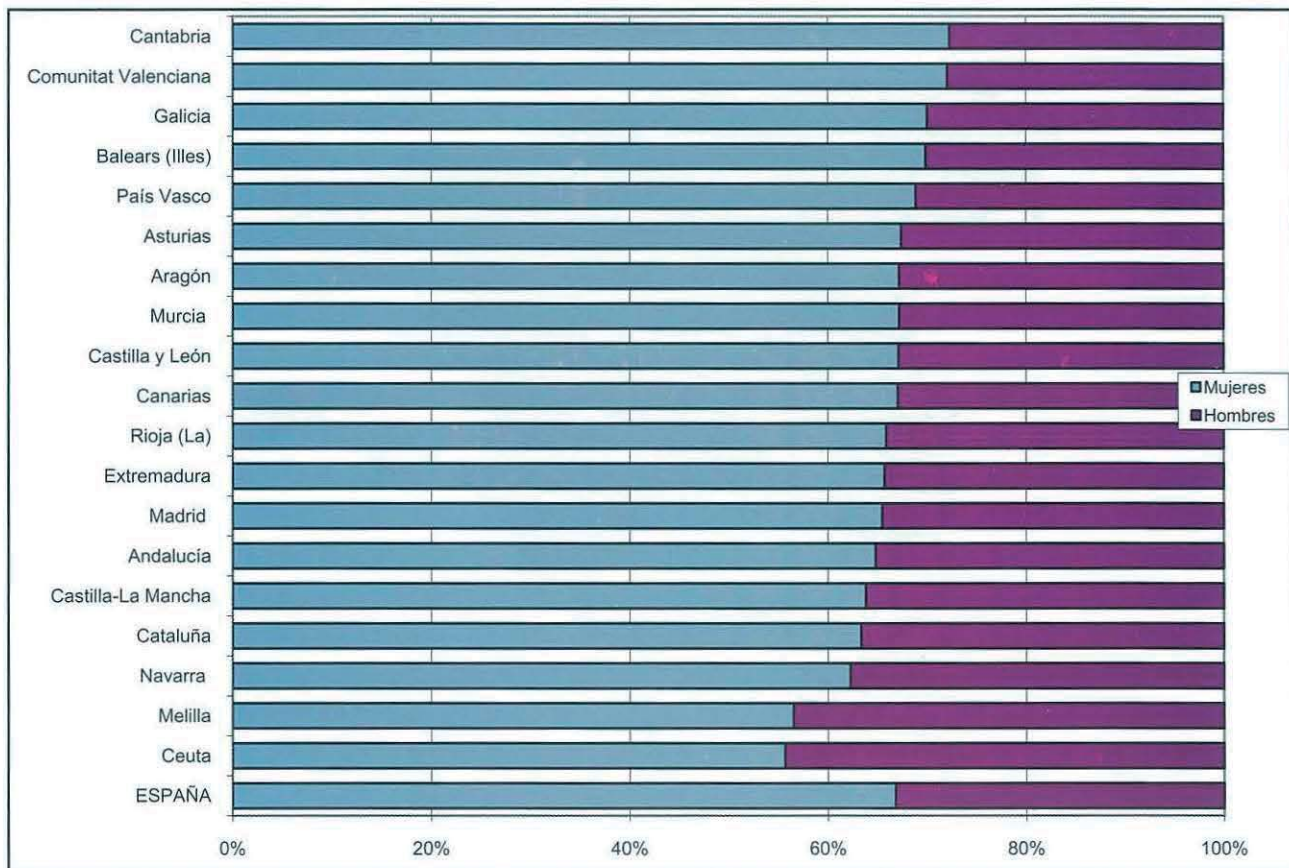

D9.0. Contenido, notas explicativas y fuentes de información

Se presentan en este capítulo los datos e indicadores estadísticos básicos, para el curso 2006-07, referidos al alumnado que cursa programas de Educación de Adultos regulados por las Administraciones educativas, así como el régimen de Educación a Distancia de las enseñanzas de Bachillerato y Ciclos Formativos de F.P.

Aunque en los capítulos del Bachillerato (D4) y de la Formación Profesional (D5) figura recogido el régimen a distancia de estas enseñanzas, en este capítulo se pretende proporcionar una información estadística integrada de las diferentes ofertas educativas del sistema educativo no universitario dirigidas a las personas adultas. Sin embargo, se ha de mencionar que no se incluye la información del régimen de adultos presencial de las enseñanzas de Bachillerato y Ciclos Formativos de F.P., por no disponer para todas las comunidades de datos completos separados del régimen ordinario de dichas enseñanzas.

Se facilitan las siguientes precisiones técnicas sobre los datos estadísticos de este capítulo:

- *El número de alumnos en E. de Adultos y a Distancia por 10.000 habitantes de 18 a 65 años*, que se presenta en la tabla D9.4 y en el gráfico D9.9, proporciona una visión homogeneizada del peso de la oferta del sistema educativo no universitario para personas adultas en las distintas comunidades autónomas. No obstante, debe tenerse en cuenta que estas enseñanzas responden a objetivos muy diferentes (adquirir y actualizar formación básica, mejorar cualificación profesional, acceso a otros niveles educativos, etc.) y que parte de la población considerada adulta puede estar recibiendo formación bien dentro del sistema educativo ordinario o bien dentro de los sistemas de formación ocupacional o de formación continua en el marco de la empresa.
- La clasificación estadística de los programas de Educación de Adultos que se realiza, trata de facilitar la integración y comparación de la diversificada oferta existente en las diferentes Administraciones educativas.
- La *clasificación de los centros y actuaciones que imparten Enseñanzas de Educación de Adultos de Carácter Formal por tamaño de municipio* (tablas D9.5 a D9.7), se realiza atendiendo a la población de cada municipio según el Padrón de Habitantes de 2006 del I.N.E.. La única excepción corresponde a las comunidades autónomas de Principado de Asturias, Galicia y Región de Murcia, donde la clasificación se ha realizado sustituyendo el municipio por la entidad singular.

En los capítulos generales de la enseñanza no universitaria de esta *publicación* (B1. *Centros docentes*, B3. *El profesorado*, C1. *La escolarización en el sistema educativo* y C2. *Las transiciones y resultados educativos*) también se presenta información estadística sobre estas enseñanzas que complementa a la de este capítulo.

Fuentes de información:

- *Estadística de la Enseñanza en España niveles no universitarios*. Curso 2006/07. Oficina de Estadística del Ministerio de Educación.

D9.1. Alumnado matriculado en E. de Adultos y en Educación a Distancia, por enseñanza

(Continúa)

EDUCACION DE ADULTOS - EE. de carácter Formal									
TOTAL	Enseñanzas Iniciales de la Educación Básica		Educación Secundaria para Personas Adultas (1)	Lengua para inmigrantes (2)	Preparac. Prueba Acceso a la Universidad	Preparac. Prueba de Acceso a Ciclos de Grado Medio	Preparac. Prueba de Acceso a Ciclos de Grado Superior	Otras Enseñanzas Técnico Profesionales	
	Alfabetización	Consolidación de conocimientos							
TOTAL	377.280	90.372	51.930	132.805	52.088	10.474	3.689	11.554	24.368
Andalucía	94.608	59.174	8.422	20.662	0	1.985	173	0	4.192
Aragón	11.172	1.111	940	2.870	4.157	141	16	176	1.761
Asturias (Principado de)	3.775	322	375	2.418	260	88	17	146	149
Balears (Illes)	8.651	702	346	3.265	3.234	414	64	620	6
Canarias	23.255	3.500	1.679	9.507	1.502	444	79	813	5.731
Cantabria	1.805	99	191	957	283	55	3	93	124
Castilla y León	14.385	1.695	2.081	5.856	1.350	94	172	36	3.101
Castilla-La Mancha	26.077	4.401	2.026	12.657	3.468	538	122	752	2.113
Cataluña	62.210	3.014	17.234	8.427	20.096	2.118	2.540	4.495	4.286
Comunitat Valenciana	32.502	2.704	5.945	12.117	6.775	1.916	424	2.621	0
Extremadura	14.932	1.488	1.452	11.150	501	227	52	18	44
Galicia	8.984	272	299	8.245	141	0	27	0	0
Madrid (Comunidad de)	32.948	3.624	5.453	13.452	6.647	627	0	1.203	1.942
Murcia (Región de)	7.658	951	245	3.093	1.928	529	0	138	774
Navarra (Comunidad Foral de)	2.153	496	227	335	689	0	0	406	0
País Vasco	28.080	6.115	4.691	16.056	0	1.196	0	22	0
Rioja (La)	2.082	113	172	886	864	47	0	0	0
Ceuta	1.255	348	66	509	174	55	0	15	88
Melilla	748	243	86	343	19	0	0	0	57

(Conclusión)

E. ADULTOS No Formal	EDUCACIÓN A DISTANCIA				
	Bachillerato	Ciclos Formativos F.P.			
		TOTAL	Grado Medio	Grado Superior	
TOTAL	153.390	34.778	8.088	2.571	5.517
Andalucía	24.230	6.376	1.097	0	1.097
Aragón	9.196	1.022	331	183	148
Asturias (Principado de)	4.773	551	360	75	285
Balears (Illes)	5.730	985	71	0	71
Canarias	6.870	4.645	2.056	1.148	908
Cantabria	2.474	572	150	60	90
Castilla y León	20.612	3.760	1.076	364	712
Castilla-La Mancha	11.733	1.167	972	336	636
Cataluña	..	1.723	0	0	0
Comunitat Valenciana	36.824	976	204	0	204
Extremadura	3.421	980	394	58	336
Galicia	625	2.425	0	0	0
Madrid (Comunidad de)	23.982	6.179	1.103	347	756
Murcia (Región de)	0	1.403	89	0	89
Navarra (Comunidad Foral de)	2.101	175	0	0	0
País Vasco	0	1.236	0	0	0
Rioja (La)	819	267	112	0	112
Ceuta	0	208	73	0	73
Melilla	0	128	0	0	0

(1) Incluye también la Preparación de Pruebas Libres para la obtención del título de Graduado en Secundaria.

(2) Se incluyen 39.841 alumnos de Lengua Castellana, 12.222 Catalana y 25 de Gallega.

D9.2. Porcentaje de mujeres en el alumnado de E. de Adultos y de Educación a Distancia, por enseñanza

(Continúa)

EDUCACION DE ADULTOS - EE. de carácter Formal

TOTAL	Enseñanzas Iniciales de la Educación Básica		Educación Secundaria para Personas Adultas (1)	Lengua para inmigrantes (2)	Preparac. Prueba Acceso a la Universidad	Preparac. Prueba de Acceso a Ciclos de Grado Medio	Preparac. Prueba de Acceso a Ciclos de Grado Superior	Otras Enseñanzas Técnico Profesionales	
	Alfabetización	Consolidación de conocimientos							
TOTAL	62,6	79,6	72,5	50,0	54,0	56,7	53,7	59,4	70,7
Andalucía	70,7	82,2	60,6	48,8	-	52,4	78,0	-	45,9
Aragón	58,6	72,8	79,8	51,4	48,2	53,2	31,3	50,0	76,0
Asturias (Principado de)	51,5	67,7	64,8	46,2	48,5	60,2	76,5	61,6	57,7
Baleares (Illes)	60,3	70,4	69,1	48,7	68,4	61,1	70,3	62,3	0,0
Canarias	61,4	76,0	66,9	52,0	50,1	55,6	68,4	57,7	70,2
Cantabria	56,7	66,7	73,8	46,3	56,9	54,5	66,7	74,2	0,0
Castilla y León	60,6	69,6	76,5	45,4	42,5	71,3	57,0	63,9	81,3
Castilla-La Mancha	61,2	84,8	76,5	50,1	49,5	59,5	85,2	56,9	83,7
Cataluña	62,8	75,7	76,3	50,0	55,8	55,4	49,3	57,7	74,1
Comunitat Valenciana	59,7	81,5	73,0	51,3	54,2	55,7	54,0	64,1	-
Extremadura	55,6	85,4	86,1	47,9	47,9	52,9	50,0	83,3	88,6
Galicia	42,0	70,6	77,6	39,6	43,3	-	59,3	-	-
Madrid (Comunidad de)	62,4	86,4	73,8	49,4	59,2	65,7	-	63,3	84,4
Murcia (Región de)	51,6	85,9	49,0	48,0	36,2	55,0	-	54,3	60,6
Navarra (Comunidad Foral de)	49,9	54,4	63,9	40,9	51,7	-	-	41,1	-
País Vasco	60,7	55,1	71,8	59,5	0,0	61,0	-	36,4	-
Rioja (La)	47,5	69,9	68,0	49,2	38,4	53,2	0,0	-	-
Ceuta	58,1	79,3	97,0	41,8	35,1	61,8	-	66,7	80,7
Melilla	75,4	96,3	93,0	54,2	36,8	-	-	-	100,0

(Conclusión)

E. ADULTOS No Formal	EDUCACIÓN A DISTANCIA				
	Bachillerato	Ciclos Formativos F.P.			
		TOTAL	Grado Medio	Grado Superior	
TOTAL	78,9	51,6	76,7	80,1	75,2
Andalucía	79,3	49,4	39,4	-	39,4
Aragón	84,4	52,8	89,4	86,9	92,6
Asturias (Principado de)	73,7	56,6	68,9	68,0	69,1
Baleares (Illes)	78,2	52,0	100,0	-	100,0
Canarias	66,5	56,1	81,5	81,2	81,9
Cantabria	84,8	52,3	91,3	83,3	96,7
Castilla y León	79,7	53,8	85,7	77,5	89,9
Castilla-La Mancha	81,6	51,0	84,7	77,4	88,5
Cataluña	..	54,0	-	-	-
Comunitat Valenciana	77,2	50,9	61,8	-	61,8
Extremadura	88,5	48,0	74,6	77,6	74,1
Galicia	78,1	53,9	-	-	-
Madrid (Comunidad de)	80,6	49,5	83,2	80,7	84,4
Murcia (Región de)	-	47,9	95,5	-	95,5
Navarra (Comunidad Foral de)	73,2	42,9	-	-	-
País Vasco	-	48,5	-	-	-
Rioja (La)	73,5	48,7	98,2	-	98,2
Ceuta	-	43,3	93,2	-	93,2
Melilla	-	53,1	-	-	-

(1) Incluye también la Preparación de Pruebas Libres para la obtención del título de Graduado en Secundaria.

(2) Se incluyen los alumnos de Lengua Castellana, Catalana y Gallega.

D9.3. Distribución porcentual del alumnado de E. de Adultos - EE. de carácter Formal según grupo de edad (1)

	Total	16 a 24 años			25 a 39 años			40 años y más			
		Total	16 a 19	20 a 24	Total	25 a 29	30 a 39	Total	40 a 49	50 a 64	Más de 64
TOTAL	100,0	35,5	19,8	15,7	21,4	7,8	13,6	43,1	14,4	14,3	14,4
Andalucía	100,0	16,5	6,8	9,7	17,2	5,7	11,5	66,2	10,1	25,6	30,5
Aragón	100,0	27,4	13,0	14,4	35,8	13,6	22,2	36,8	15,9	12,1	8,8
Asturias (Principado de)	100,0	38,6	21,5	17,1	31,3	10,1	21,2	30,1	13,8	8,6	7,7
Balears (Illes)	100,0	40,7	22,7	18,0	31,2	13,3	17,9	28,1	13,6	9,8	4,7
Canarias	100,0	49,3	19,6	29,7	13,4	5,9	7,5	37,3	11,7	14,9	10,8
Cantabria	100,0	45,6	28,0	17,6	29,6	12,7	16,9	24,8	11,6	8,3	4,9
Castilla y León	100,0	34,2	19,9	14,3	24,7	9,2	15,5	41,0	15,0	15,6	10,4
Castilla-La Mancha	100,0	42,8	27,3	15,5	23,7	9,1	14,7	33,5	11,7	9,9	11,9
Cataluña
Comunitat Valenciana	100,0	37,3	21,0	16,3	25,2	10,9	14,3	37,5	37,5	0,0	0,0
Extremadura	100,0	56,1	34,0	22,1	18,3	7,3	11,0	25,5	9,4	7,6	8,5
Galicia	100,0	77,3	61,5	15,8	12,7	5,4	7,3	10,0	4,7	3,2	2,1
Madrid (Comunidad de)	100,0	40,4	23,2	17,2	24,9	9,9	15,0	34,7	11,0	12,0	11,7
Murcia (Región de)	100,0	44,3	21,6	22,7	29,3	13,3	15,9	26,4	9,8	9,0	7,6
Navarra (Comunidad Foral de)	100,0	46,4	23,2	23,2	29,4	12,3	17,1	24,2	7,9	10,2	6,0
País Vasco	100,0	37,3	26,0	11,3	16,4	0,0	16,4	46,3	16,8	17,4	12,2
Rioja (La)	100,0	48,5	25,3	23,2	34,8	17,8	17,1	16,7	9,1	4,8	2,8
Ceuta	100,0	40,2	15,5	24,8	32,1	13,7	18,4	27,6	15,7	8,0	3,9
Melilla	100,0	31,0	13,8	17,2	33,6	12,3	21,3	35,4	22,5	11,4	1,6

(1) Para el cálculo de esta información no se ha tenido en cuenta el "alumnado no distribuido por edad".

D9.4. Distribución porcentual de alumnado matriculado en Enseñanzas de Carácter Formal por grupos de edad

	TOTAL	16 a 17 años	18 a 19 años	20 a 24 años	25 a 29 años	30 a 39 años	40 a 49 años	50 a 64 años	Más de 64 años	No distribuido por edad
AMBOS SEXOS										
Todas las Enseñanzas	100,0	5,0	10,7	12,4	6,2	10,7	11,4	11,3	11,4	21,1
Alfabetización	100,0	0,1	0,6	3,5	4,2	10,1	11,3	25,2	35,7	9,2
Consolidación de conocimientos	100,0	0,9	2,8	3,7	3,4	8,3	15,4	13,6	12,2	39,6
E. Secundaria para Personas Adultas (1)	100,0	13,0	25,7	22,3	4,9	8,6	8,1	4,8	1,6	10,9
Lengua para Inmigrantes (2)	100,0	1,1	3,0	11,4	11,5	15,8	13,5	3,7	1,1	38,9
Preparación Prueba Acceso a la Universidad	100,0	0,0	0,4	3,8	18,1	22,4	15,6	5,2	0,8	33,8
Preparación Prueba Acceso Ciclos de G. Medio	100,0	5,6	3,1	4,3	3,1	5,1	5,9	2,1	0,9	70,0
Preparación Prueba Acceso Ciclos de G. Superior	100,0	0,8	12,9	24,7	8,1	8,0	4,8	1,4	0,4	38,9
Otros programas	100,0	0,4	3,5	10,6	9,0	16,1	18,4	15,1	5,4	21,4
HOMBRES										
Todas las Enseñanzas	100,0	8,7	16,0	16,6	8,1	12,2	7,9	4,6	3,3	22,6
Alfabetización	100,0	0,4	1,7	5,8	10,6	22,9	13,5	11,5	13,6	20,0
Consolidación de conocimientos	100,0	2,0	5,5	5,9	7,0	14,9	10,8	6,7	6,1	40,9
E. Secundaria para Personas Adultas (1)	100,0	17,0	29,7	24,7	4,9	6,4	3,9	2,2	0,9	10,2
Lengua para Inmigrantes (2)	100,0	1,5	3,0	12,3	12,8	16,5	11,9	3,2	1,0	37,8
Preparación Prueba Acceso a la Universidad	100,0	0,0	0,2	4,0	19,8	23,2	12,0	3,8	0,8	36,1
Preparación Prueba Acceso Ciclos de G. Medio	100,0	7,0	4,0	4,3	1,9	2,6	2,3	1,2	0,4	76,2
Preparación Prueba Acceso Ciclos de G. Superior	100,0	0,7	13,9	25,1	8,1	7,3	3,0	1,1	0,3	40,6
Otros programas	100,0	0,3	4,5	10,6	11,9	18,2	13,4	12,9	5,7	22,5
MUJERES										
Todas las Enseñanzas	100,0	2,8	7,4	9,8	5,0	9,8	13,4	15,3	16,2	20,2
Alfabetización	100,0	0,1	0,4	2,9	2,6	6,8	10,7	28,7	41,4	6,4
Consolidación de conocimientos	100,0	0,5	1,7	2,8	2,1	5,8	17,1	16,3	14,5	39,1
E. Secundaria para Personas Adultas (1)	100,0	9,0	21,7	19,8	4,9	10,9	12,4	7,4	2,4	11,6
Lengua para Inmigrantes (2)	100,0	0,9	3,0	10,6	10,4	15,2	14,8	4,2	1,1	39,9
Preparación Prueba Acceso a la Universidad	100,0	0,0	0,4	3,6	16,7	21,8	18,3	6,3	0,8	32,0
Preparación Prueba Acceso Ciclos de G. Medio	100,0	4,4	2,3	4,2	4,1	7,2	9,0	2,9	1,4	64,5
Preparación Prueba Acceso Ciclos de G. Superior	100,0	0,9	12,2	24,5	8,1	8,5	6,0	1,5	0,4	37,8
Otros programas	100,0	0,5	3,1	10,6	7,8	15,2	20,5	16,1	5,3	21,0

(1) Incluye también la Preparación de Pruebas Libres de Graduado en Secundaria.

(2) Se incluyen alumnos de Lengua Castellana, Catalana y de Gallega.

**D9.5. Número de alumnos en E. de Adultos de carácter Formal y a Distancia por 10.000 habitantes
(población de 18 a 65 años)**

	TOTAL ALUMNADO	ALUMNADO DE E. DE ADULTOS Y A DISTANCIA POR 10.000 HABITANTES					
		TOTAL	EE. iniciales de la Educación Básica	Educación Secundaria para Personas Adultas (1)	EE. de Formación Profesional (2)	Bachilleratos a distancia	Otros programas de carácter Formal
TOTAL	420.146	141,7	48,0	62,3	7,9	11,7	29,3
Andalucía	102.081	194,4	128,7	39,4	2,4	12,1	11,8
Aragón	12.525	151,1	24,7	34,6	6,3	12,3	73,1
Asturias (Principado de)	4.686	66,3	9,9	34,2	7,4	7,8	7,0
Balears (Illes)	9.707	140,2	15,1	47,2	10,9	14,2	52,8
Canarias	29.956	216,1	37,4	68,6	21,3	33,5	55,4
Cantabria	2.527	66,5	7,6	25,2	6,5	15,0	12,2
Castilla y León	19.221	120,2	23,6	36,6	8,0	23,5	28,4
Castilla-La Mancha	28.216	227,8	51,9	102,2	14,9	9,4	49,4
Cataluña	63.933	134,8	42,7	17,8	14,8	3,6	55,9
Comunitat Valenciana	33.682	105,2	27,0	37,8	10,1	3,0	27,1
Extremadura	16.306	238,8	43,1	163,3	6,8	14,4	11,3
Galicia	11.409	63,8	3,2	46,1	0,2	13,6	0,8
Madrid (Comunidad de)	40.230	97,4	22,0	32,6	5,6	15,0	22,3
Murcia (Región de)	9.150	100,5	13,1	34,0	2,5	15,4	35,5
Navarra (Comunidad Foral de)	2.328	59,1	18,4	8,5	10,3	4,4	48,9
País Vasco	29.316	204,5	75,4	112,0	0,2	8,6	8,3
Rioja (La)	2.461	120,9	14,0	43,5	5,5	13,1	44,8
Ceuta	1.536	331,9	89,5	110,0	19,0	44,9	68,5
Melilla	876	205,9	77,3	80,6	0,0	30,1	17,9

(1) Incluye también la Preparación de Pruebas libres para la obtención del título de Graduado en Secundaria.

(2) Incluye: EE. Técnico Profesionales en Aulas Taller, Preparación de pruebas de acceso a Ciclos de F.P. y Ciclos de F.P. a distancia.

D9.6. Distribución porcentual del alumnado matriculado en Enseñanzas de Carácter Formal según tamaño de municipio, por comunidad autónoma

	TOTAL	hasta 5.000 hab.	5.000 a 25.000 hab.	25.000 a 100.000 hab.	más de 100.000 hab.
TOTAL	377.280	12,7	25,8	26,3	35,2
Andalucía	94.608	17,3	28,6	18,6	35,5
Aragón	11.172	25,3	35,7	8,8	30,3
Asturias (Principado de)	3.775	40,6	0,0	24,5	34,9
Balears (Illes)	8.651	4,9	17,1	45,5	32,6
Canarias	23.255	0,9	30,4	26,9	41,8
Cantabria	1.805	1,0	44,0	23,4	31,6
Castilla y León	14.385	18,2	27,3	25,7	28,8
Castilla-La Mancha	26.077	29,9	30,7	34,2	5,2
Cataluña	62.210
Comunitat Valenciana	32.502	5,8	37,5	30,2	26,5
Extremadura	14.932	26,1	19,4	33,0	21,5
Galicia	8.984	11,0	24,2	33,8	31,1
Madrid (Comunidad de)	32.948	1,4	14,6	21,7	62,3
Murcia (Región de)	7.658	5,5	24,4	45,5	24,6
Navarra (Comunidad Foral de)	2.153	0,7	3,9	24,4	70,9
País Vasco	28.080	0,0	16,9	33,3	49,7
Rioja (La)	2.082	10,2	32,7	0,0	57,1
Ceuta	1.255	-	-	100,0	-
Melilla	748	-	-	100,0	-

D9.7. Distribución porcentual del alumnado matriculado en Enseñanzas de Carácter Formal según enseñanza, por tamaño de municipio

	TOTAL	EE. Iniciales - E. Básica	E. Secundaria - Personas Adultas	Lengua para inmigrantes (1)	Prepara. Prueba acceso Univ. mayores 25 años	EE. Técnico Profesionales	TOTAL	EE. Iniciales - E. Básica	E. Secundaria - Personas Adultas	Lengua para inmigrantes (1)	Preparac. Prueba acceso Univ. mayores 25 años	EE. Técnico Profesionales
	TOTAL						Hasta 5.000 habitantes					
TOTAL	100,0	37,7	35,2	13,8	2,8	10,5	100,0	61,1	23,6	10,4	0,3	4,5
Andalucía	100,0	71,4	21,8	0,0	2,1	4,6	100,0	96,6	2,4	0,0	0,0	1,0
Aragón	100,0	18,4	25,7	37,2	1,3	17,5	100,0	23,3	5,8	41,9	0,0	29,0
Asturias (Principado de)	100,0	18,5	64,1	6,9	2,3	8,3	100,0	18,4	60,6	8,6	2,0	10,4
Balears (Illes)	100,0	12,1	37,7	37,4	4,8	8,0	100,0	38,9	9,2	41,3	6,4	4,2
Canarias	100,0	22,3	40,9	6,5	1,9	28,5	100,0	0,0	24,8	5,8	0,0	69,4
Cantabria	100,0	16,1	53,0	15,7	3,0	12,2	100,0	0,0	77,8	22,2	0,0	0,0
Castilla y León	100,0	26,2	40,7	9,4	0,7	23,0	100,0	57,7	12,7	19,4	0,0	10,2
Castilla-La Mancha	100,0	24,6	48,5	13,3	2,1	11,5	100,0	39,5	45,2	12,9	0,1	2,2
Cataluña	100,0	100,0
Comunitat Valenciana	100,0	26,6	37,3	20,8	5,9	9,4	100,0	32,4	39,5	27,7	0,4	0,0
Extremadura	100,0	19,7	74,7	3,4	1,5	0,8	100,0	42,4	53,6	2,8	0,4	0,7
Galicia	100,0	6,4	91,8	1,6	0,0	0,3	100,0	7,2	92,8	0,0	0,0	0,0
Madrid (Comunidad de)	100,0	27,5	40,8	20,2	1,9	9,5	100,0	55,8	17,3	21,2	0,9	4,9
Murcia (Región de)	100,0	15,6	40,4	25,2	6,9	11,9	100,0	16,5	13,6	61,6	8,2	0,0
Navarra (Comunidad Foral de)	100,0	33,6	15,6	32,0	0,0	18,9	100,0	0,0	100,0	0,0	0,0	0,0
País Vasco	100,0	38,5	57,2	0,0	4,3	0,1	-	-	-	-	-	-
Rioja (La)	100,0	13,7	42,6	41,5	2,3	0,0	100,0	9,4	27,2	63,4	0,0	0,0
Ceuta	100,0	33,0	40,6	13,9	4,4	8,2	-	-	-	-	-	-
Melilla	100,0	44,0	45,9	2,5	0,0	7,6	-	-	-	-	-	-
	De 5.000 a 25.000 habitantes						De 25.000 a 100.000 habitantes					
TOTAL	100,0	43,5	31,1	13,2	1,5	10,8	100,0	33,1	45,1	10,7	3,1	8,0
Andalucía	100,0	80,8	13,2	0,0	0,4	5,6	100,0	69,3	24,4	0,0	1,9	4,5
Aragón	100,0	20,5	12,6	44,5	0,5	21,9	100,0	8,7	26,5	48,4	4,1	12,4
Asturias (Principado de)	100,0	-	-	-	-	-	100,0	15,7	62,5	5,7	6,3	9,8
Balears (Illes)	100,0	4,5	24,8	55,9	5,2	9,6	100,0	11,8	34,3	41,1	5,2	7,5
Canarias	100,0	23,8	30,1	7,4	0,0	38,8	100,0	24,1	39,7	9,7	2,5	24,1
Cantabria	100,0	16,4	51,9	10,1	3,0	18,6	100,0	15,2	60,2	24,6	0,0	0,0
Castilla y León	100,0	29,3	27,3	7,1	0,6	35,7	100,0	14,1	51,9	9,1	1,9	23,0
Castilla-La Mancha	100,0	18,8	50,2	14,7	1,9	14,4	100,0	15,2	49,1	13,1	4,2	18,4
Cataluña	100,0	100,0
Comunitat Valenciana	100,0	29,1	36,1	32,0	2,8	0,0	100,0	27,9	49,3	15,3	7,5	0,0
Extremadura	100,0	24,8	68,3	4,3	0,9	1,7	100,0	9,0	84,0	4,4	1,8	0,8
Galicia	100,0	10,0	88,3	1,7	0,0	0,0	100,0	2,5	95,4	1,7	0,0	0,4
Madrid (Comunidad de)	100,0	28,4	34,9	29,3	2,0	5,5	100,0	25,8	42,2	22,9	0,2	8,9
Murcia (Región de)	100,0	4,4	48,4	26,3	5,6	15,4	100,0	20,2	43,7	23,4	3,5	9,1
Navarra (Comunidad Foral de)	100,0	0,0	0,0	0,0	0,0	100,0	100,0	48,7	0,0	36,3	0,0	15,0
País Vasco	100,0	45,5	48,8	0,0	5,2	0,5	100,0	45,4	50,5	0,0	4,0	0,0
Rioja (La)	100,0	14,8	31,0	52,0	2,2	0,0	-	-	-	-	-	-
Ceuta	-	-	-	-	-	-	100,0	33,0	40,6	13,9	4,4	8,2
Melilla	-	-	-	-	-	-	100,0	44,0	45,9	2,5	0,0	7,6
	Mas de 100.000 habitantes											
TOTAL	100,0	32,5	46,1	8,1	3,7	8,1						
Andalucía	100,0	52,8	37,0	0,0	4,6	5,6						
Aragón	100,0	14,5	57,5	21,5	2,4	4,1						
Asturias (Principado de)	100,0	20,5	69,1	5,7	0,0	4,7						
Balears (Illes)	100,0	12,5	53,6	21,9	3,7	8,3						
Canarias	100,0	20,5	49,8	3,7	2,9	23,0						
Cantabria	100,0	16,8	48,4	16,7	5,4	12,6						
Castilla y León	100,0	14,4	61,0	5,4	0,0	19,1						
Castilla-La Mancha	100,0	35,6	54,0	8,4	0,0	1,9						
Cataluña	100,0						
Comunitat Valenciana	100,0	30,7	39,3	18,0	12,0	0,0						
Extremadura	100,0	3,8	91,7	1,5	3,0	0,0						
Galicia	100,0	7,5	90,1	1,9	0,0	0,5						
Madrid (Comunidad de)	100,0	27,3	42,3	17,1	2,5	10,8						
Murcia (Región de)	100,0	18,1	32,3	19,1	14,2	16,3						
Navarra (Comunidad Foral de)	100,0	30,6	20,9	32,6	0,0	15,9						
País Vasco	100,0	31,4	64,5	0,0	4,1	0,0						
Rioja (La)	100,0	13,8	51,9	31,6	2,7	0,0						
Ceuta	-	-	-	-	-	-						
Melilla	-	-	-	-	-	-						

(1) Se incluyen los alumnos de Lengua Castellana, Catalana y Gallega.

D9.8. Número de alumnos en E. de Adultos de carácter Formal y a Distancia por 10.000 habitantes (población de 18 a 65 años)

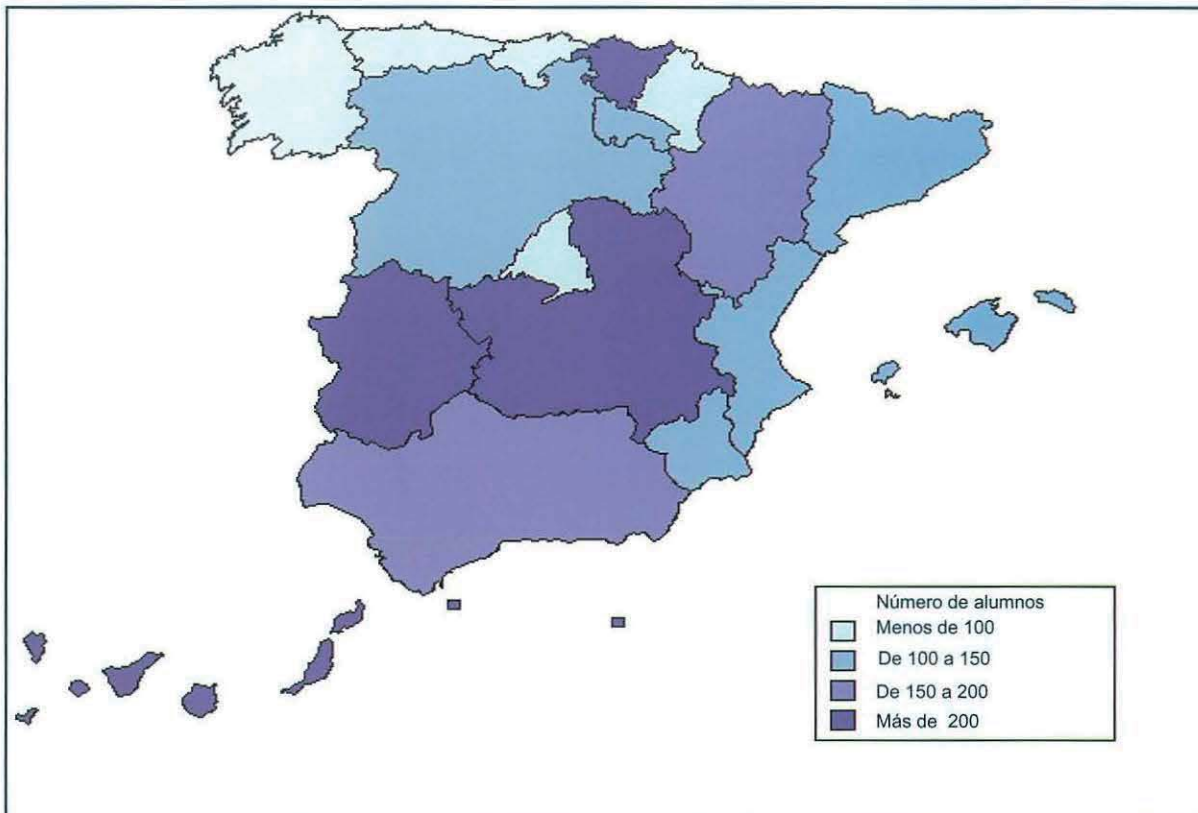

D9.9. Distribución porcentual del alumnado matriculado en E. de Adultos y a Distancia por enseñanza

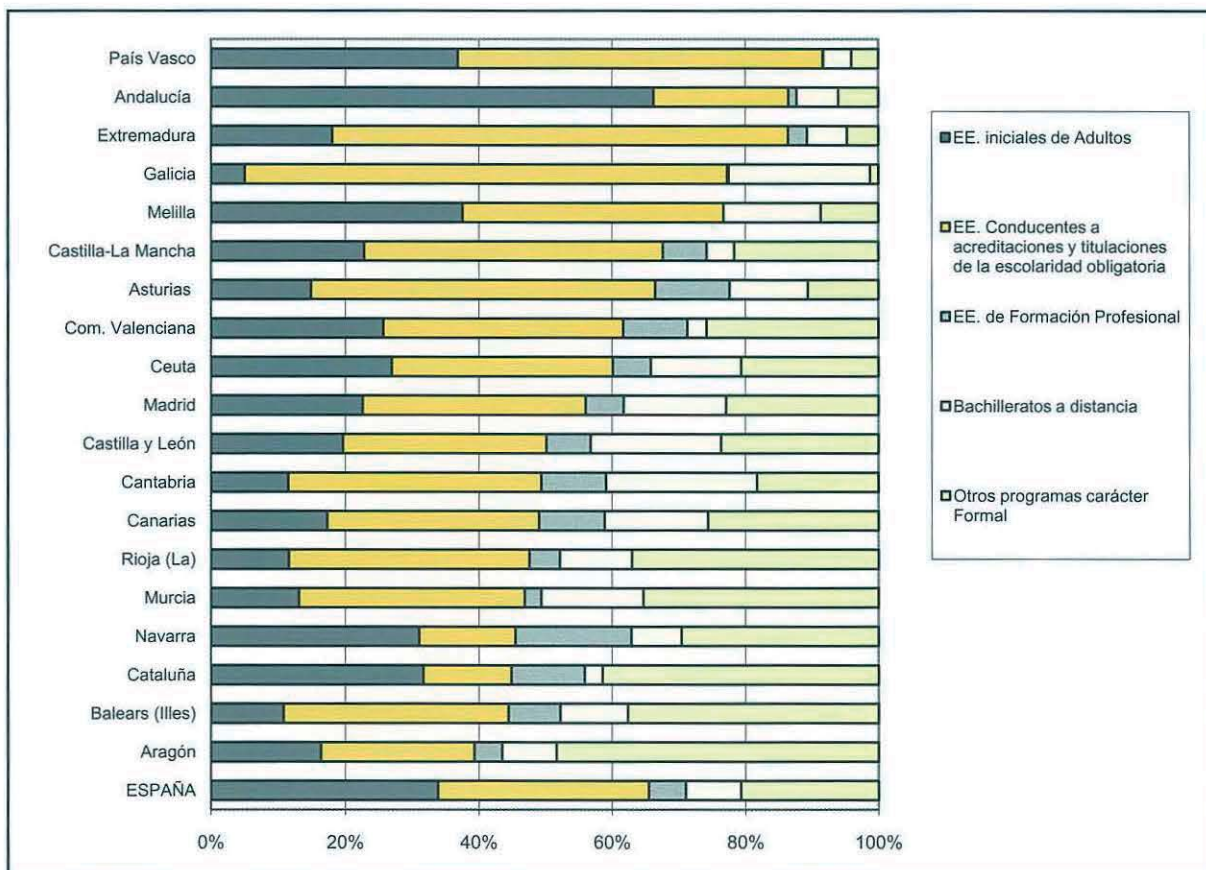

D10.0. Contenido, notas explicativas y fuentes de información

Se presenta en este capítulo información estadística de los cursos de Formación Profesional Ocupacional integrados en el Plan Nacional de Formación e Inserción Profesional (Plan FIP) y de los cursos de Escuelas Taller, Casas de Oficios y Talleres de Empleo.

Los cursos de Formación Profesional Ocupacional integrados en el Plan FIP son impartidos por el Servicio Público de Empleo Estatal (SPEE-INEM), directamente o a través de sus Centros Colaboradores, por otros centros homologados y por las Comunidades Autónomas que tienen funciones transferidas en esta materia (todas, con excepción del País Vasco, Ceuta y Melilla). Estos cursos, eminentemente prácticos, tienen como principal finalidad la formación de los trabajadores para su adaptación a una profesión o actividad laboral determinada, no estando sujetos a los horarios y fechas de los calendarios escolares, ya que son independientes de la formación profesional reglada del sistema educativo.

Las Escuelas-Taller y las Casas de Oficios son programas públicos de empleo-formación que tienen como finalidad la inserción laboral de jóvenes desempleados menores de veinticinco años a través de su formación, en alternancia con la práctica profesional, en ocupaciones relacionadas con la recuperación o promoción del patrimonio artístico, histórico, cultural o natural, así como con la rehabilitación de entornos urbanos, la recuperación del medio ambiente o la mejora de las condiciones de vida de las ciudades.

Los Talleres de Empleo son programas mixtos que combinan acciones de formación y de empleo, y van dirigidos a desempleados de 25 o más años con especiales dificultades de inserción laboral. Los participantes realizan obras o servicios de utilidad pública, recibiendo una formación relacionada con su actividad, dirigida a su cualificación profesional y favorecedora de su inserción en el mercado de trabajo. La duración del programa está comprendida entre un mínimo de seis meses y un máximo de un año.

Fuentes de información:

- *Anuario de Estadísticas Laborales y de Asuntos Sociales 2007*. Ministerio de Trabajo e Inmigración.

D10.1. Alumnado formado en cursos de formación ocupacional, por sexo y edad (distribución porcentual) (1)

	Total	Distribución porcentual por sexo		Distribución porcentual por edad			Número de alumnos por cada 10.000 habitantes (población de 16 a 64 años)
		Hombres	Mujeres	Menos de 25 años	25 a 34 años	35 años y más	
TOTAL	257.264	39,5	60,5	29,3	33,2	37,6	85
Andalucía	58.316	35,0	65,0	37,1	32,2	30,6	107
Aragón	10.422	40,0	60,0	27,5	31,4	41,1	123
Asturias (Principado de)	11.422	43,4	56,6	26,3	37,8	35,9	160
Baleares (Illes)	6.181	26,2	73,8	21,4	32,4	46,2	86
Canarias	12.979	34,6	65,4	29,3	33,0	37,7	91
Cantabria	2.684	43,1	56,9	24,3	35,8	39,9	69
Castilla y León	8.854	60,3	98,7	57,3	49,6	52,1	87
Castilla-La Mancha	14.073	26,8	36,1	19,4	21,3	22,2	69
Cataluña	23.241	38,8	61,2	25,5	26,7	47,8	48
Comunitat Valenciana	22.571	36,7	63,3	22,1	30,6	47,3	68
Extremadura	12.658	36,0	64,0	37,4	33,7	28,9	180
Galicia	15.466	43,2	56,8	27,8	36,9	35,3	85
Madrid (Comunidad de)	35.066	47,4	52,6	24,5	35,5	40,1	83
Murcia (Región de)	7.525	42,2	57,8	31,6	35,0	33,4	79
Navarra (Comunidad Foral de)	3.946	44,9	55,1	19,7	37,9	42,4	98
País Vasco	9.595	47,8	52,2	18,6	40,5	41,0	66
Rioja (La)	1.005	52,3	47,7	30,9	30,6	38,4	48
Ceuta	609	34,2	65,8	39,4	34,2	26,4	128
Melilla	651	35,9	64,1	32,6	39,2	28,3	146

(1) Datos provisionales.

D10.2. Distribución porcentual del alumnado formado en cursos de formación ocupacional según el nivel educativo previo de los participantes (1)

	Total	Inferior a Educación Secundaria Primera etapa	Educación Secundaria		E. Post-secundaria		
			Programas de F.P.	Educación General (2)	Técnicos-Profesionales Superiores	Primer Ciclo Universitario	Segundo y Tercer Ciclo Universitario
TOTAL	257.264	5,7	9,3	62,9	10,0	5,3	6,9
Andalucía (3)	58.316	6,0	9,9	61,0	9,8	6,0	7,4
Aragón (3)	10.422	3,8	10,3	60,6	11,2	7,0	7,0
Asturias (Principado de)	11.422	2,1	7,8	62,1	14,2	7,2	6,6
Baleares (Illes)	6.181	5,8	9,2	76,0	4,1	2,4	2,5
Canarias (3)	12.979	14,5	7,4	58,7	8,8	4,2	6,3
Cantabria	2.684	3,4	8,7	60,1	14,7	5,8	7,2
Castilla y León (3)	8.854	3,9	8,9	58,3	11,4	8,9	8,6
Castilla-La Mancha	14.073	5,7	7,4	70,6	7,9	4,1	4,4
Cataluña (3)	23.241	7,0	10,5	67,0	7,7	3,2	4,6
Comunitat Valenciana (3)	22.571	4,0	9,8	71,0	6,8	3,4	4,9
Extremadura	12.658	5,0	7,8	63,2	8,9	8,5	6,6
Galicia (3)	15.466	6,6	11,0	58,8	13,1	4,9	5,5
Madrid (Comunidad de)	35.066	3,6	8,5	63,4	10,4	4,5	9,6
Murcia (Región de)	7.525	11,6	10,1	61,0	8,6	3,9	4,8
Navarra (Comunidad Foral de)	3.946	1,3	8,8	46,1	17,3	11,8	14,8
País Vasco	9.595	3,6	9,5	52,3	17,3	5,7	11,6
Rioja (La)	1.005	12,3	6,6	60,9	10,0	4,9	5,4
Ceuta	609	14,1	8,4	64,5	7,7	3,5	1,8
Melilla	651	14,5	8,6	63,5	4,3	5,5	3,5

(1) Datos provisionales.

(2) Educación Secundaria de Primera y Segunda etapa.

(3) No se dispone de información completa de esta comunidad autónoma.

D10.3. Distribución porcentual del alumnado formado en cursos de formación ocupacional según duración del curso, por familia profesional (1)

	Total	Menos de 200 horas	De 200 a 399 horas	De 400 a 599 horas	De 600 y más horas
TOTAL	257.264	12,4	50,1	22,8	14,7
Administración y gestión	60.434	4,9	62,7	13,5	19,0
Actividades físicas y deportivas	1.790	10,9	89,1	-	-
Agraria	4.133	28,7	30,2	33,4	7,7
Artes gráficas	11.614	21,6	40,7	18,5	19,2
Artes y artesanías	1.892	5,4	10,4	19,1	65,1
Comercio y marketing	10.018	37,8	47,3	12,0	2,9
Electricidad y electrónica	7.106	8,8	35,3	29,3	26,6
Energía y agua	2.782	10,3	81,1	8,6	-
Edificación y obra civil	9.762	4,0	33,5	29,8	32,7
Formación complementaria	313	100,0	-	-	-
Fabricación mecánica	7.162	3,1	38,6	29,8	28,6
Hostelería y turismo	11.560	3,6	29,9	33,5	33,0
Industrias extractivas	55	47,3	-	20,0	32,7
Informática y comunicaciones	48.477	18,1	68,3	12,2	1,4
Instalación y mantenimiento	2.698	4,4	27,3	42,9	25,4
Imagen personal	5.630	0,3	10,8	49,7	39,1
Imagen y sonido	2.917	10,9	25,4	44,6	19,1
Industrias alimentarias	3.207	14,4	34,5	35,5	15,7
Madera, mueble y corcho	1.744	14,4	18,5	22,9	44,1
Marítimo pesquera	122	-	17,2	52,5	30,3
Química	908	32,7	36,7	11,1	19,5
Sanidad	16.400	2,7	50,4	27,5	19,4
Seguridad y medio ambiente	2.054	6,1	85,2	8,7	-
Servicios socioculturales y a la comunidad	20.881	16,2	48,1	35,6	0,1
Textil, confección y piel	830	2,8	44,7	24,5	28,1
Transporte y mantenimiento de vehículos	22.729	21,0	30,5	38,7	9,7
Vidrio y cerámica	46	-	100,0	-	-

(1) Datos provisionales

D10.4. Alumnado formado en Escuelas-Taller, Casas de Oficios y Talleres de Empleo, por comunidad autónoma

	TOTAL			ESCUELAS-TALLER			CASAS DE OFICIOS			TALLERES DE EMPLEO		
	Total	Hombres	Mujeres	Total	Hombres	Mujeres	Total	Hombres	Mujeres	Total	Hombres	Mujeres
TOTAL	12.348	4.514	7.834	2.987	1.991	996	474	318	156	8.887	2.205	6.682
Andalucía	43	23	20	43	23	20	-	-	-	-	-	-
Aragón	324	136	188	127	78	49	-	-	-	197	58	139
Asturias (Principado de)	661	343	318	243	176	67	-	-	-	418	167	251
Baleares (Illes)	282	173	109	80	72	8	8	8	-	194	93	101
Canarias	1.961	737	1.224	578	364	214	120	46	74	1.263	327	936
Cantabria	192	97	95	70	58	12	-	-	-	122	39	83
Castilla y León	1.339	426	913	338	223	115	-	-	-	1.001	203	798
Castilla-La Mancha	564	248	316	351	200	151	-	-	-	213	48	165
Cataluña
Comunitat Valenciana	29	23	6	29	23	6	-	-	-	-	-	-
Extremadura	918	193	725	202	100	102	-	-	-	716	93	623
Galicia	1.872	636	1.236	234	174	60	-	-	-	1.638	462	1.176
Madrid (Comunidad de)	2.703	903	1.800	419	292	127	283	218	65	2.001	393	1.608
Murcia (Región de)	783	290	493	189	145	44	-	-	-	594	145	449
Navarra (Comunidad Foral de)	107	39	68	41	38	3	-	-	-	66	1	65
País Vasco	386	179	207	20	18	2	29	28	1	337	133	204
Rioja (La)	88	28	60	12	7	5	-	-	-	76	21	55
Ceuta y Melilla	96	40	56	11	-	11	34	18	16	51	22	29

D10.5. Alumnado formado en Escuelas-Taller, Casas de Oficios y Talleres de Empleo, por familia profesional

	TOTAL			ESCUELAS-TALLER			CASAS DE OFICIOS			TALLERES DE EMPLEO		
	Total	Hombres	Mujeres	Total	Hombres	Mujeres	Total	Hombres	Mujeres	Total	Hombres	Mujeres
TOTAL	12.348	4.514	7.834	2.987	1.991	996	474	318	156	8.887	2.205	6.682
Administración y gestión	162	21	141	23	1	22	-	-	-	139	20	119
Actividades físicas y deportivas	81	46	35	57	44	13	-	-	-	24	2	22
Agraria	2.627	719	1.908	520	265	255	73	47	26	2.034	407	1.627
Artes gráficas	112	47	65	30	18	12	28	19	9	54	10	44
Artes y artesanías	543	186	357	168	102	66	11	11	-	364	73	291
Comercio y marketing	18	2	16	-	-	-	-	-	-	18	2	16
Electricidad y electrónica	189	107	82	65	55	10	15	10	5	109	42	67
Energía y agua	161	102	59	77	63	14	8	8	-	76	31	45
Edificación y obra civil	3.697	2.049	1.648	1.128	880	248	65	45	20	2.504	1.124	1.380
Formación complementaria	-	-	-	-	-	-	-	-	-	-	-	-
Fabricación mecánica	307	189	118	113	89	24	44	41	3	150	59	91
Hostelería y turismo	378	63	315	75	24	51	-	-	-	303	39	264
Informática y comunicaciones	304	124	180	68	35	33	72	45	27	164	44	120
Instalación y mantenimiento	79	48	31	3	3	-	8	8	-	68	37	31
Imagen y sonido	122	44	78	38	20	18	26	15	11	58	9	49
Industrias alimentarias	70	3	67	-	-	-	-	-	-	70	3	67
Madera, mueble y corcho	932	435	497	417	303	114	22	20	2	493	112	381
Marítimo pesquera	28	10	18	-	-	-	-	-	-	28	10	18
Química	-	-	-	-	-	-	-	-	-	-	-	-
Sanidad	451	41	410	7	-	7	-	-	-	444	41	403
Seguridad y medio ambiente	530	148	382	115	59	56	-	-	-	415	89	326
Servicios socioculturales y a la cidad.	1.394	73	1.321	67	25	42	47	1	46	1.280	47	1.233
Textil, confección y piel	95	3	92	5	-	5	8	1	7	82	2	80
Transporte y mant. de vehículos	63	53	10	6	4	2	47	47	-	10	2	8
Vidrio y cerámica	5	1	4	5	1	4	-	-	-	-	-	-

D10.6. Distribución porcentual del alumnado formado en cursos de formación ocupacional por edad (1) (2)

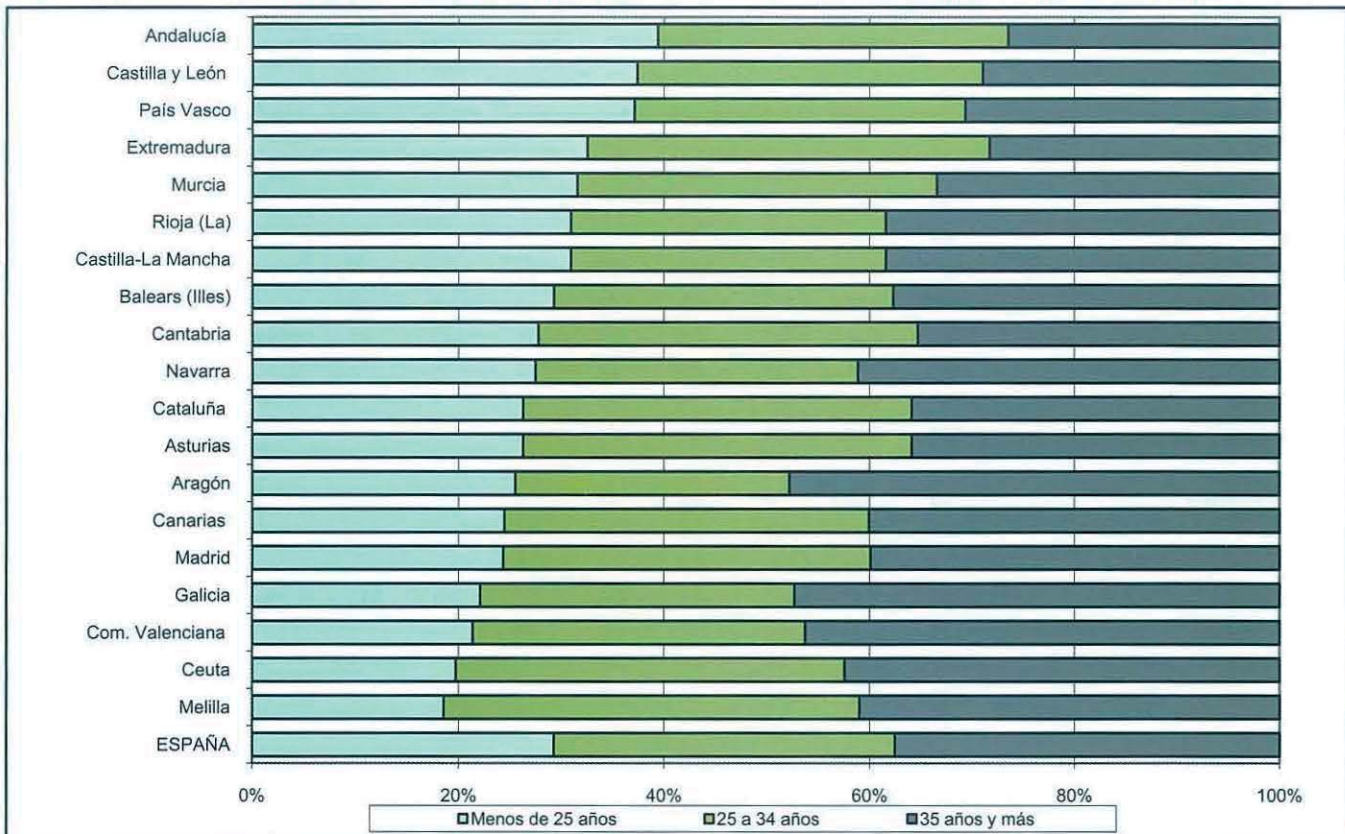

D10.7. Distribución porcentual del alumnado formado por familia profesional Formación ocupacional (1) (2)

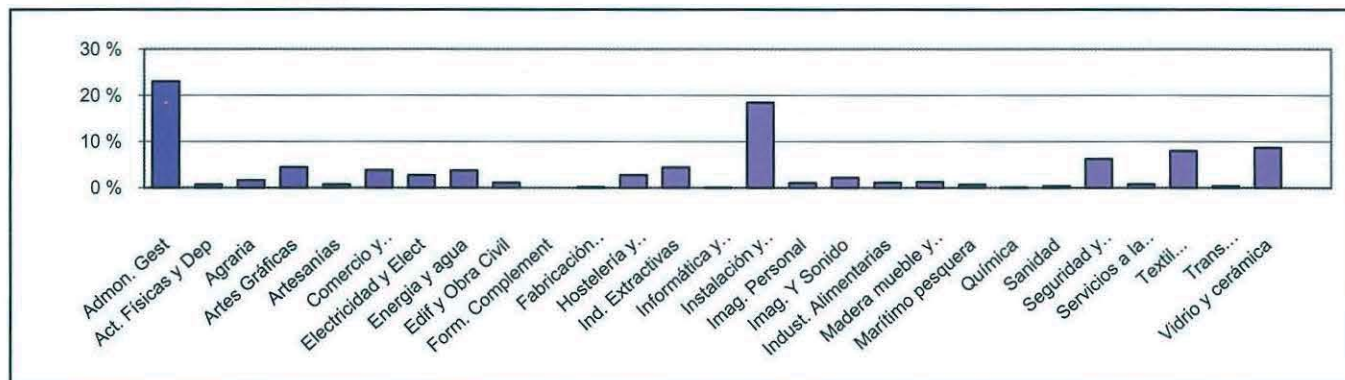

Escuelas Taller, Casas de Oficios y Talleres de Empleo

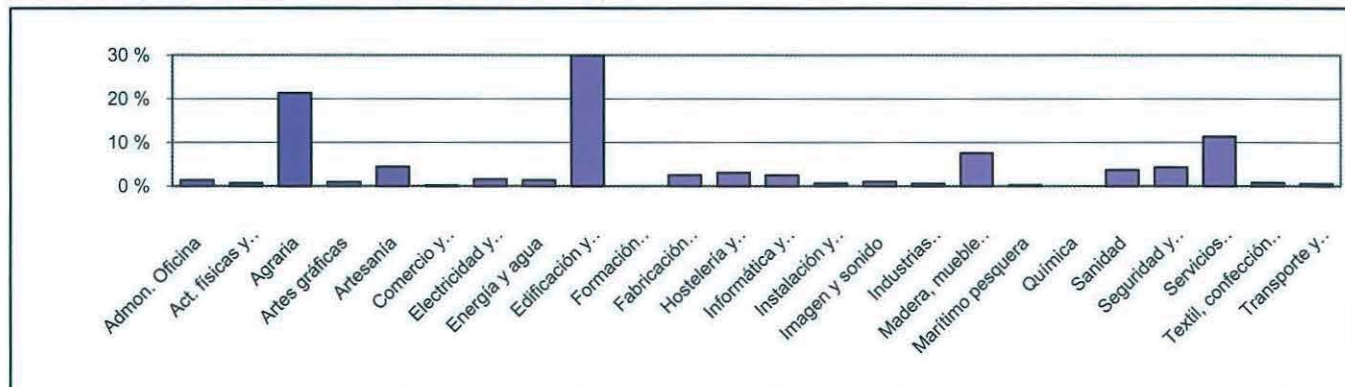

(1) Datos provisionales.

(2) No se dispone de información completa de Andalucía, Aragón, Canarias, Castilla y León, Cataluña, Comunidad Valenciana y Galicia.

D11.0. Contenido, notas explicativas y fuentes de información

Se presentan en este capítulo indicadores relativos a la formación permanente y a la formación continua:

- a) Se ha considerado como medida de la formación permanente de adultos *la formación realizada en las cuatro últimas semanas por la población de 25 a 64 años*. Este indicador denominado de *Formación permanente* es utilizado como indicador estructural por EUROSTAT (ver H1.5) y se presenta en la tabla D11.1. Se refiere tanto a las enseñanzas regladas como a los cursos de enseñanzas no regladas.
- b) Se presenta también la *formación permanente de la población ocupada de cualquier edad realizada en las cuatro últimas semanas* (Ver tablas D11.2 y D11.3 y gráficos) por rama de actividad y ocupación.
- c) Se presenta información referida a las personas que han realizado algún curso de informática según el momento de realización del mismo (tabla D11.4) y las personas que han realizado alguna tarea informática y los procedimientos utilizados para la adquisición de los conocimientos informáticos (tabla D11.5), ambas informaciones clasificadas por sexo, edad, comunidad autónoma y nivel de formación.
- d) Como datos específicos de la formación continua se ofrece información básica de los *Planes de formación derivados de los III Acuerdos Nacionales de Formación Continua* gestionados por la *Fundación Tripartita para la Formación en el Empleo* (Ver tabla D11.6 y D11.7). A través de estos planes se gestionan dos tipos de convocatoria:
 - Convocatoria de Demanda (Planes de Empresa, Grupo de Empresas, Agrupados y Específicos de Economía Social) orientada a incrementar la competitividad de las empresas a través de la formación de sus trabajadores en aquellas materias formativas que la empresa decida.
 - Convocatoria de Oferta que tiene por objetivo el desarrollo de Acciones formativas que traten de mejorar las competencias y cualificaciones de carácter transversal y horizontal a cualquier sector o rama de actividad, no siendo sus Planes objeto de adscripción sectorial.

Fuentes de información:

- *Encuesta de Población Activa (EPA) – 2.º trimestre 2007*. I.N.E. (D11.1 a D11.3 y gráficos; tabla D11.1 – *Indicador Formación Permanente – metodología EUROSTAT*).
- *Encuesta de tecnologías de la información en los hogares. Año 2007*. I.N.E. (D11.4 y D11.5).
- *Estadísticas de los Planes de formación derivados de los III Acuerdos Nacionales de Formación Continua* (Resultados provisionales). *Convocatoria 2007*. Fundación Tripartita para la Formación en el Empleo (tabla D11.6 y D11.7).

D11. LA FORMACIÓN PERMANENTE Y CONTINUA

D11.1. Formación permanente: Porcentaje de población de 25 a 64 años que cursa estudios (1)

	TOTAL		HOMBRES		MUJERES	
	2006	2007	2006	2007	2006	2007
TOTAL	10,4	10,4	9,3	9,3	11,5	11,5
Andalucía	9,6	9,7	8,9	8,8	10,4	10,7
Aragón	11,8	11,5	9,9	9,7	13,7	13,4
Asturias (Principado de)	8,1	8,5	7,1	7,6	9,1	9,3
Baleares (Illes)	10,6	9,3	8,8	8,5	12,5	10,3
Canarias	10,6	11,0	9,6	10,1	11,6	12,0
Cantabria	8,6	7,6	7,1	6,3	10,1	8,9
Castilla y León	11,0	10,7	8,9	8,9	13,2	12,6
Castilla-La Mancha	8,8	9,7	7,6	8,8	10,2	10,7
Cataluña	9,6	9,0	8,7	7,9	10,5	10,2
Comunitat Valenciana	10,5	10,5	9,8	9,7	11,2	11,3
Extremadura	9,0	12,4	7,6	10,3	10,5	14,6
Galicia	11,3	11,1	10,3	10,2	12,2	12,0
Madrid (Comunidad de)	11,6	11,3	10,4	10,5	12,8	12,2
Murcia (Región de)	9,3	10,1	8,6	9,5	10,1	10,8
Navarra (Comunidad Foral de)	12,0	13,3	11,2	12,2	12,9	14,6
País Vasco	12,4	13,2	11,2	12,0	13,7	14,4
Rioja (La)	9,0	9,3	6,7	8,3	11,5	10,4
Ceuta y Melilla	11,9	10,6	11,6	10,6	12,2	10,7

(1) Se considera la población de 25 a 64 años, ocupada y no ocupada, que en las cuatro últimas semanas ha cursado algún tipo de estudios, bien en el marco de la empresa/centro de trabajo o fuera de él.

NOTA: - Calculado con la metodología establecida por Eurostat basándose en medias anuales de datos cuatrimestrales
 - Debido a una mayor cobertura de las actividades de enseñanza a partir de 2005, hay una falta de comparabilidad con los años anteriores
 - Los datos deben ser tomados con precaución, pues los derivados de tamaños muestrales pequeños están afectados por fuertes errores de muestreo

D11. LA FORMACIÓN PERMANENTE Y CONTINUA

D11.2. Porcentaje de ocupados que cursan estudios, por tipo de estudios cursados y rama de actividad. Año 2007

RAMAS DE ACTIVIDAD	Total ocupados (Miles)	TOTAL % Ocupados que cursan estudios (1)			Total ocupados (Miles)	HOMBRES % Ocupados que cursan estudios (1)			Total ocupados (Miles)	MUJERES % Ocupados que cursan estudios (1)		
		Total	Est. Regla-dos	Est. No regla-dos		Total	Est. Regla-dos	Est. No regla-dos		Total	Est. Regla-dos	Est. No regla-dos
TOTAL	20.356,0	12,1	3,6	8,9	11.987,2	10,2	3,0	7,5	8.368,8	14,7	4,4	10,9
Agricultura, ganadería, caza y silvicultura	873,3	5,1	1,6	3,7	632,6	4,9	1,6	3,4	240,7	5,7	1,6	4,3
Pesca	52,2	7,9	1,3	6,6	42,5	8,1	0,9	7,2	9,6	7,1	2,9	4,3
Industrias extractivas	60,1	6,0	0,9	5,1	53,6	5,2	0,6	4,5	6,5	13,3	3,3	10,0
Industrias manufactureras	3.089,8	8,7	1,8	7,0	2.298,4	7,8	1,6	6,4	791,5	11,1	2,6	8,8
Producción y distribución de energía eléctrica, gas y agua	111,9	15,3	3,0	12,4	89,5	14,4	2,7	11,6	22,4	18,8	4,2	15,5
Construcción	2.697,3	5,9	1,3	4,7	2.544,7	5,4	1,1	4,4	152,6	14,6	4,9	10,3
Comercio, reparación de vehículos a motor y artículos personales y de uso doméstico	3.128,6	10,3	3,7	7,0	1.594,6	9,3	2,9	6,6	1.533,9	11,4	4,4	7,4
Hostelería	1.450,5	10,2	5,0	5,6	652,4	10,4	5,7	5,2	798,2	10,0	4,5	6,0
Ind. Manufact.	1.177,1	10,6	2,9	8,0	907,2	8,8	2,2	6,7	269,9	16,8	5,3	12,2
Intermediación financiera	500,0	19,8	4,9	15,6	266,9	18,6	3,8	15,3	233,1	21,1	6,1	15,9
Actividades inmobiliarias y de alquiler, servicios empresariales	2.017,1	14,3	4,8	9,9	1.007,9	15,3	5,1	10,7	1.009,2	13,2	4,5	9,2
Administración pública, defensa y seguridad social obligatoria	1.238,4	19,2	4,4	15,4	744,2	17,0	4,3	13,3	494,1	22,4	4,4	18,6
Educación	1.112,3	26,6	7,4	20,3	388,0	25,3	8,3	17,9	724,3	27,3	6,8	21,6
Actividades sanitarias y veterinarias, servicios sociales	1.229,2	21,3	5,1	17,0	288,7	22,8	7,0	17,2	940,5	20,8	4,6	16,9
Otras actividades sociales y de servicios prestados a la comunidad, servicios personales	846,2	16,0	6,4	10,2	411,5	15,3	6,9	9,0	434,7	16,7	5,9	11,4
Hogares que emplean personal doméstico	770,0	6,1	2,4	4,1	63,3	5,5	2,9	2,8	706,7	6,1	2,3	4,2
Organismos extraterritoriales	2,1	3,1	0,0	3,1	1,1	0,0	0,0	0,0	1,0	6,5	0,0	6,5

(1) La distribución entre estudios reglados y no reglados no es excluyente.

D11. LA FORMACIÓN PERMANENTE Y CONTINUA

D11.3. Porcentaje de ocupados que cursan estudios, por tipo de estudios cursados y ocupación. Año 2007

OCUPACIÓN	Total ocupados (Miles)	Porcentaje de ocupados que cursan estudios (1)		
		Total	Est. Reglados	Est. No reglados
TOTAL	20356,0	12,1	3,6	8,9
Dirección de las empresas y de la administración pública	1511,3	7,7	1,0	6,9
Técnicos y profesionales científicos e intelectuales	2516,6	25,0	6,2	19,7
Técnicos y profesionales de apoyo	2421,6	17,6	5,3	12,8
Empleados de tipo administrativo	1886,2	16,1	5,5	11,0
Trabajadores de servicios de restauración, personales, protección y vendedores de comercio	3138,9	13,6	5,8	8,4
Trabajadores cualificados en agricultura y pesca	503,8	5,1	1,1	4,1
Artesanos y trabajadores cualificados de industrias manufactureras, construcción y minería, excepto operadores.	3357,5	6,1	1,2	5,0
Operadores de instalaciones y maquinaria; montadores	1881,5	5,8	1,1	4,8
Ind. Manufact.	3050,5	6,5	2,2	4,6
Fuerzas armadas	88,3	19,9	6,9	13,7
HOMBRES	11987,3	10,2	3,0	7,5
Dirección de las empresas y de la administración pública	1027,1	7,3	0,9	6,5
Técnicos y profesionales científicos e intelectuales	1189,1	22,1	6,2	16,8
Técnicos y profesionales de apoyo	1343,4	16,4	5,3	11,6
Empleados de tipo administrativo	653,5	14,2	4,9	9,7
Trabajadores de servicios de restauración, personales, protección y vendedores de comercio	1139,1	14,1	6,3	8,4
Trabajadores cualificados en agricultura y pesca	392,2	4,6	0,9	3,8
Artesanos y trabajadores cualificados de industrias manufactureras, construcción y minería, excepto operadores.	3150,1	5,9	1,2	4,9
Operadores de instalaciones y maquinaria; montadores	1630,6	5,6	0,9	4,7
Trabajadores no cualificados	1382,8	7,3	2,9	4,7
Fuerzas armadas	79,6	18,9	6,7	12,8
MUJERES	8368,8	14,7	4,4	10,9
Dirección de las empresas y de la administración pública	484,1	8,7	1,2	7,7
Técnicos y profesionales científicos e intelectuales	1327,5	27,6	6,2	22,4
Técnicos y profesionales de apoyo	1078,3	19,1	5,4	14,4
Empleados de tipo administrativo	1232,7	17,0	5,9	11,7
Trabajadores de servicios de restauración, personales, protección y vendedores de comercio	1999,9	13,3	5,4	8,4
Trabajadores cualificados en agricultura y pesca	111,6	6,5	1,6	5,2
Artesanos y trabajadores cualificados de industrias manufactureras, construcción y minería, excepto operadores.	207,4	8,8	2,6	6,8
Operadores de instalaciones y maquinaria; montadores	250,9	7,0	2,1	5,1
Trabajadores no cualificados	1667,7	5,8	1,6	4,5
Fuerzas armadas	8,7	29,2	8,9	22,2

(1) La distribución entre estudios reglados y no reglados no es excluyente.

D11. LA FORMACIÓN PERMANENTE Y CONTINUA

D11.4. Porcentaje de personas (16 a 74 años) que han utilizado el ordenador según asistieran o no a cursos de informática por momento de realización del último curso. Año 2007

	% Personas que han utilizado alguna vez el ordenador	Distribución porcentual por momento de realización del último curso				
		En los últimos 3 meses	Hace más de 3 meses y menos de un año	Hace más de un año y menos de 3 años	Hace más de 3 años	Nunca ha realizado un curso de estas características
TOTAL	63,6	8,2	8,8	18,2	28,4	36,5
SEXO						
Hombres	66,7	8,2	8,2	16,4	26,8	40,4
Mujeres	60,5	8,1	9,5	20,2	30,1	32,0
EDAD						
De 16 a 24 años	93,9	10,4	8,4	20,4	21,6	39,1
De 25 a 34 años	85,3	7,5	9,1	18,0	32,3	33,2
De 35 a 44 años	72,4	7,5	8,8	18,2	29,1	36,4
De 45 a 54 años	58,7	8,4	10,3	17,9	26,0	37,4
De 55 a 64 años	31,7	6,9	7,4	15,4	31,7	38,6
De 65 a 74 años	12,8	7,2	2,6	10,8	36,0	43,0
POR COMUNIDAD AUTÓNOMA						
Andalucía	59,8	9,5	8,0	18,0	23,8	40,6
Aragón	67,3	7,4	8,5	16,6	37,8	29,8
Asturias (Principado de)	63,9	9,3	9,7	18,7	31,7	30,7
Baleares (Illes)	63,7	8,7	6,2	13,8	24,4	47,0
Canarias	67,3	4,7	8,7	20,6	28,6	37,4
Cantabria	60,5	8,5	8,2	21,9	31,3	30,2
Castilla y León	62,8	10,2	7,8	24,6	29,2	28,3
Castilla-La Mancha	55,5	7,7	11,1	18,8	26,0	36,4
Cataluña	67,3	7,6	6,4	14,8	25,8	45,4
Comunitat Valenciana	63,7	7,4	9,3	19,2	29,3	34,8
Extremadura	54,5	12,0	9,5	15,7	23,3	39,5
Galicia	54,2	5,1	11,7	21,3	32,9	29,0
Madrid (Comunidad de)	72,3	8,8	10,6	16,4	31,9	32,3
Murcia (Región de)	55,7	5,8	9,1	17,7	25,9	41,5
Navarra (Comunidad Foral de)	67,5	10,1	9,5	21,6	34,0	24,8
País Vasco	64,6	9,3	9,6	23,2	31,0	27,0
Rioja (La)	61,7	8,9	12,2	17,7	35,3	25,8
Ceuta	55,0	11,9	8,6	16,9	14,1	48,4
Melilla	66,3	5,7	12,7	27,5	16,2	38,0
POR NIVEL DE FORMACIÓN						
Analfabetos	1,2	0,0	0,0	6,4	0,0	93,6
Educación Primaria	20,1	6,5	5,4	13,2	14,1	60,8
Primera etapa de E. Secundaria	61,8	6,1	4,9	15,9	21,5	51,5
Segunda etapa de E. Secundaria	84,5	7,6	9,7	18,0	29,1	35,6
Formación Profesional G. Superior	89,8	8,4	9,5	20,5	33,7	27,9
Educación Superior	95,2	10,8	11,8	20,7	35,0	21,7
Otros estudios terminados	18,2	30,2	0,0	0,0	0,0	69,8

D11. LA FORMACIÓN PERMANENTE Y CONTINUA

D11.5. Porcentaje de personas (16 a 74 años) que han realizado alguna tarea informática, por procedimiento de adquisición de conocimientos informáticos. Año 2007

	Total que ha realizado alguna tarea informática	Procedimiento de adquisición de conocimientos informáticos (1)						
		Aprendizaje reglado (colegio, universidad,...)	Cursos de aprendizaje organizados por la empresa	Cursos de aprendizaje no organizados por la empresa	Estudio por su cuenta con libros o manuales	Aprendiendo por su cuenta mediante la práctica	Aprendiendo de otros (amigos, familiares, compañeros,...)	De otra forma
TOTAL	60,9	32,9	28,8	24,0	35,9	86,3	75,6	2,3
POR SEXO								
Hombres	64,0	31,8	23,4	24,2	40,0	88,5	75,4	2,5
Mujeres	57,7	34,1	34,8	23,8	31,3	83,9	75,9	2,1
EDAD								
De 16 a 24 años	92,8	67,0	18,7	5,8	32,0	90,4	77,5	2,1
De 25 a 34 años	83,4	40,3	31,9	20,9	39,4	87,7	78,0	2,2
De 35 a 44 años	69,0	18,4	32,8	30,6	38,8	84,9	73,5	2,4
De 45 a 54 años	55,1	9,2	29,6	37,3	33,2	84,0	75,7	2,3
De 55 a 64 años	28,1	7,8	28,1	39,7	30,2	80,9	70,9	3,7
De 65 a 74 años	10,3	6,3	30,9	27,3	25,2	75,5	60,6	0,8
POR COMUNIDAD AUTÓNOMA								
Andalucía	57,0	34,6	27,3	18,5	35,5	84,7	74,3	2,8
Aragón	63,6	34,6	35,2	31,8	42,9	83,2	71,8	0,8
Asturias (Principado de)	61,7	31,6	39,5	25,5	43,4	94,4	85,7	3,7
Baleares (Illes)	62,2	26,2	21,2	12,6	24,3	85,5	67,7	1,3
Canarias	62,4	26,7	31,3	17,0	37,1	88,3	77,6	2,7
Cantabria	57,5	37,9	26,0	26,2	34,9	91,5	81,4	6,5
Castilla y León	60,3	31,8	36,4	28,4	37,6	82,2	77,2	2,3
Castilla-La Mancha	53,2	29,4	33,4	19,8	30,8	81,3	66,2	1,3
Cataluña	65,3	34,0	19,2	18,1	23,0	87,8	68,3	1,2
Comunitat Valenciana	60,1	34,6	24,3	27,7	46,7	91,1	87,5	3,3
Extremadura	51,1	29,3	27,7	19,7	28,1	78,6	75,4	2,9
Galicia	51,8	39,9	46,4	25,0	43,2	92,4	90,3	3,4
Madrid (Comunidad de)	70,0	29,7	30,5	34,3	39,7	84,7	73,2	2,1
Murcia (Región de)	52,8	32,8	28,2	21,3	35,9	81,2	73,4	1,6
Navarra (Comunidad Foral de)	64,0	35,2	36,3	28,0	41,2	87,3	77,4	3,5
País Vasco	62,5	33,5	30,8	29,0	39,6	83,8	76,1	1,9
Rioja (La)	56,9	35,6	40,8	20,7	36,6	83,6	75,0	2,0
Ceuta	54,0	34,4	26,7	19,1	26,9	86,8	79,1	10,8
Melilla	62,9	40,3	23,1	41,8	40,5	93,0	85,9	7,8
POR NIVEL DE FORMACIÓN								
Analfabetos	0,6	0,0	23,5	0,0	0,0	90,2	72,8	0,0
Educación Primaria	16,8	16,7	23,9	8,9	17,8	76,6	71,2	1,8
Primera etapa E. Secundaria	57,7	28,3	24,2	11,2	25,5	84,3	76,7	1,4
Segunda etapa E. Secundaria	81,5	33,7	29,7	20,8	35,8	86,1	77,0	2,3
Formación Prof. G. Superior	88,2	41,8	33,7	27,3	40,3	86,9	73,6	2,1
Educación Superior	94,6	35,4	30,3	39,4	46,4	90,2	75,5	3,4
Otros estudios terminados	18,2	30,2	0,0	0,0	30,2	100,0	30,2	0,0

(1) Situaciones no excluyente, una misma persona puede haber utilizado más de un procedimiento de adquisición de conocimientos.

D11. LA FORMACIÓN PERMANENTE Y CONTINUA

D11.6. Iniciativas derivadas de los III Acuerdos Nacionales para la Formación Continua: Participantes formados por perfil sociolaboral y comunidad autónoma (1). Convocatoria 2007 (2)

	TOTAL	SEXO (%)		EDAD (%) (3)		
		Hombres	Mujeres	16-25	26-45	46 y más
TOTAL	1.562.756	56,7	43,3	10,8	69,4	19,9
Andalucía	233.088	60,1	39,9	12,5	70,1	17,4
Aragón	40.476	59,9	40,1	9,6	68,1	22,2
Asturias (Principado de)	31.742	59,2	40,8	8,8	66,0	25,2
Baleares (Illes)	38.113	51,8	48,2	12,2	66,7	21,2
Canarias	51.664	54,9	45,1	11,1	71,1	17,8
Cantabria	15.045	62,4	37,6	9,9	66,2	23,9
Castilla y León	69.563	59,8	40,2	9,7	66,3	24,0
Castilla-La Mancha	45.009	58,9	41,1	14,4	67,6	18,1
Cataluña	292.638	54,0	46,0	10,0	68,7	21,2
Comunitat Valenciana	149.347	55,7	44,3	11,2	69,7	19,1
Extremadura	23.196	60,6	39,4	13,4	69,1	17,4
Galicia	76.287	57,2	42,8	10,3	69,9	19,8
Madrid (Comunidad de)	323.634	53,8	46,2	10,7	70,5	18,8
Murcia (Región de)	37.544	60,7	39,3	12,8	69,8	17,4
Navarra (Comunidad Foral de)	23.276	62,0	38,0	9,8	71,2	19,0
País Vasco	102.744	60,0	40,0	7,4	70,0	22,6
Rioja (La)	7.193	57,5	42,5	9,9	69,7	20,3
Ceuta y Melilla	1.920	66,3	33,8	6,5	67,2	26,2
Sin datos	277	66,4	33,6	8,7	59,4	31,9

(1) Datos por sector de actividad están referidos sólo a la Convocatoria de Demanda, la cual está orientada a incrementar la competitividad de las empresas a través de la formación de sus trabajadores en aquellas materias formativas que la empresa decida.

(2) Resultados provisionales.

(3) Pueden darse diferencias entre el sumatorio de parciales y totales reflejados en la tabla debido a valores nulos o fuera de rango.

D11. LA FORMACIÓN PERMANENTE Y CONTINUA

D11.7. Iniciativas derivadas de los III Acuerdos Nacionales para la Formación Continua: Participantes formados por perfil sociolaboral y sector de actividad (1). Convocatoria 2007 (2)

	Agricultura	Industria	Construcción	Comercio	Hostelería	Servicios
TOTAL DE PARTICIPANTES	11.082	361.820	117.917	220.222	93.449	715.827
Edad del participante (%)						
De 16 a 25	11,6	8,1	12,1	18,8	16,0	8,7
De 26 a 35	44,8	38,8	45,3	43,2	36,2	40,5
De 36 a 45	28,1	29,7	26,4	26,2	27,2	29,4
De 46 a 55	12,4	18,2	12,2	9,6	16,2	17,3
Mayores de 55	3,1	5,2	4,0	2,1	4,4	4,1
Sexo (%)						
Hombres	58,2	74,4	79,2	42,5	45,2	49,9
Mujeres	41,8	25,6	20,8	57,5	54,8	50,1
Categoría profesional (%)						
Directivos	3,7	4,6	2,8	3,9	3,5	4,0
Mandos intermedios	11,4	13,2	8,3	11,6	11,2	11,4
Técnicos	13,6	22,8	24,4	11,4	5,6	24,9
Trabajadores cualificados	42,8	41,8	48,1	37,3	38,0	42,1
Trabajadores no cualificados	28,5	17,5	16,5	35,8	41,7	17,6
Tamaño de la empresa (%)						
De 1 a 9 asalariados	9,9	5,1	12,3	8,9	10,0	5,4
De 10 a 49 asalariados	19,3	17,4	25,4	12,3	18,6	10,2
De 50 a 249 asalariados	26,9	26,8	24,2	14,0	25,4	16,2
250 y más asalariados	44,0	50,7	38,1	64,8	46,0	68,2

Nota: Pueden darse diferencias entre el sumatorio de parciales y totales reflejados en la tabla debido a valores nulos o fuera de rango.

(1) Datos por sector de actividad están referidos sólo a la Convocatoria de Demanda, la cual está orientada a incrementar la competitividad de las empresas a través de la formación de sus trabajadores en aquellas materias formativas que la empresa decida.

(2) Resultados provisionales.

D11. LA FORMACIÓN PERMANENTE Y CONTINUA

D11.8. Porcentaje de participación de adultos en actividades de aprendizaje. Año 2007

	TOTAL	Participación en actividades educativas	Participación en actividades de educación formal	Participación en actividades de educación no formal
POR NIVEL DE ESTUDIOS				
AMBOS SEXOS				
TOTAL	100,0	28,0	5,3	24,7
Primaria y primera etapa de ed. Secundaria	100,0	14,9	1,5	13,8
Grado medio (1)	100,0	34,5	6,3	30,1
Grado Superior y Universitario	100,0	49,6	12,1	42,7
HOMBRES				
TOTAL	100,0	27,7	4,9	24,6
Primaria y primera etapa de ed. Secundaria	100,0	15,5	1,4	14,5
Grado medio (1)	100,0	34,1	5,9	30,1
Grado Superior y Universitario	100,0	47,5	11,2	40,9
MUJERES				
TOTAL	100,0	28,2	5,7	24,7
Primaria y primera etapa de ed. Secundaria	100,0	14,3	1,7	13,1
Grado medio (1)	100,0	35,0	6,8	30,2
Grado Superior y Universitario	100,0	51,7	12,9	44,5
POR SITUACIÓN LABORAL				
AMBOS SEXOS				
TOTAL	100,0	28,0	5,3	24,7
Trabajador	100,0	35,7	6,1	32,1
Desempleado	100,0	24,8	6,4	20,6
Inactivo	100,0	13,1	3,4	10,6
HOMBRES				
TOTAL	100,0	27,7	4,9	24,6
Trabajador	100,0	33,2	5,3	30,0
Desempleado	100,0	20,6	4,5	17,4
Inactivo	100,0	10,1	3,7	7,4
MUJERES				
TOTAL	100,0	28,2	5,7	24,7
Trabajador	100,0	39,3	7,3	35,1
Desempleado	100,0	27,8	7,7	22,9
Inactivo	100,0	14,5	3,2	12,1

(1) La categoría de grado medio corresponde a bachillerato, enseñanzas técnico-profesionales de grado medio y equivalentes.

D11. LA FORMACIÓN PERMANENTE Y CONTINUA

D11.9. Gasto medio y número medio de horas de participación de adultos por edad. Año 2007

	Número medio de horas	Gasto medio (euros)
AMBOS SEXOS		
De 25 a 34 años	205,6	964,1
De 35 a 44 años	124,6	692,5
De 45 a 54 años	112,7	584,5
De 55 a 64 años	115,4	358,4
De 65 a 74 años	116,4	224,4
HOMBRES		
De 25 a 34 años		
De 35 a 44 años	191,7	1105,3
De 45 a 54 años	108,7	803,3
De 55 a 64 años	104,8	819,1
De 65 a 74 años	95,5	474,0
	101,8	193,5
MUJERES		
De 25 a 34 años	219,9	848,0
De 35 a 44 años	141,3	618,5
De 45 a 54 años	120,4	444,9
De 55 a 64 años	133,2	291,1
De 65 a 74 años	122,5	232,2

D11.10. Gasto medio y número medio de horas de participación de adultos por máximo nivel de estudios alcanzado. Año 2007

	Número medio de horas	Gasto medio (euros)
AMBOS SEXOS		
TOTAL	150,9	751,0
Primaria y primera etapa de ed. Secundaria	113,1	397,9
Grado medio (1)	160,4	779,8
Grado Superior y Universitario	169,0	902,3
HOMBRES		
TOTAL	137,8	919,6
Primaria y primera etapa de ed. Secundaria	95,0	541,2
Grado medio (1)	149,3	902,0
Grado Superior y Universitario	159,5	1087,9
MUJERES		
TOTAL	163,8	634,8
Primaria y primera etapa de ed. Secundaria	132,1	308,8
Grado medio (1)	172,1	695,9
Grado Superior y Universitario	177,6	767,8

(1) La categoría de grado medio corresponde a bachillerato, enseñanzas técnico-profesionales de grado medio y equivalentes.

D11. LA FORMACIÓN PERMANENTE Y CONTINUA

D11.11. Porcentaje de ocupados que cursan estudios por rama de actividad y sexo. Año 2007

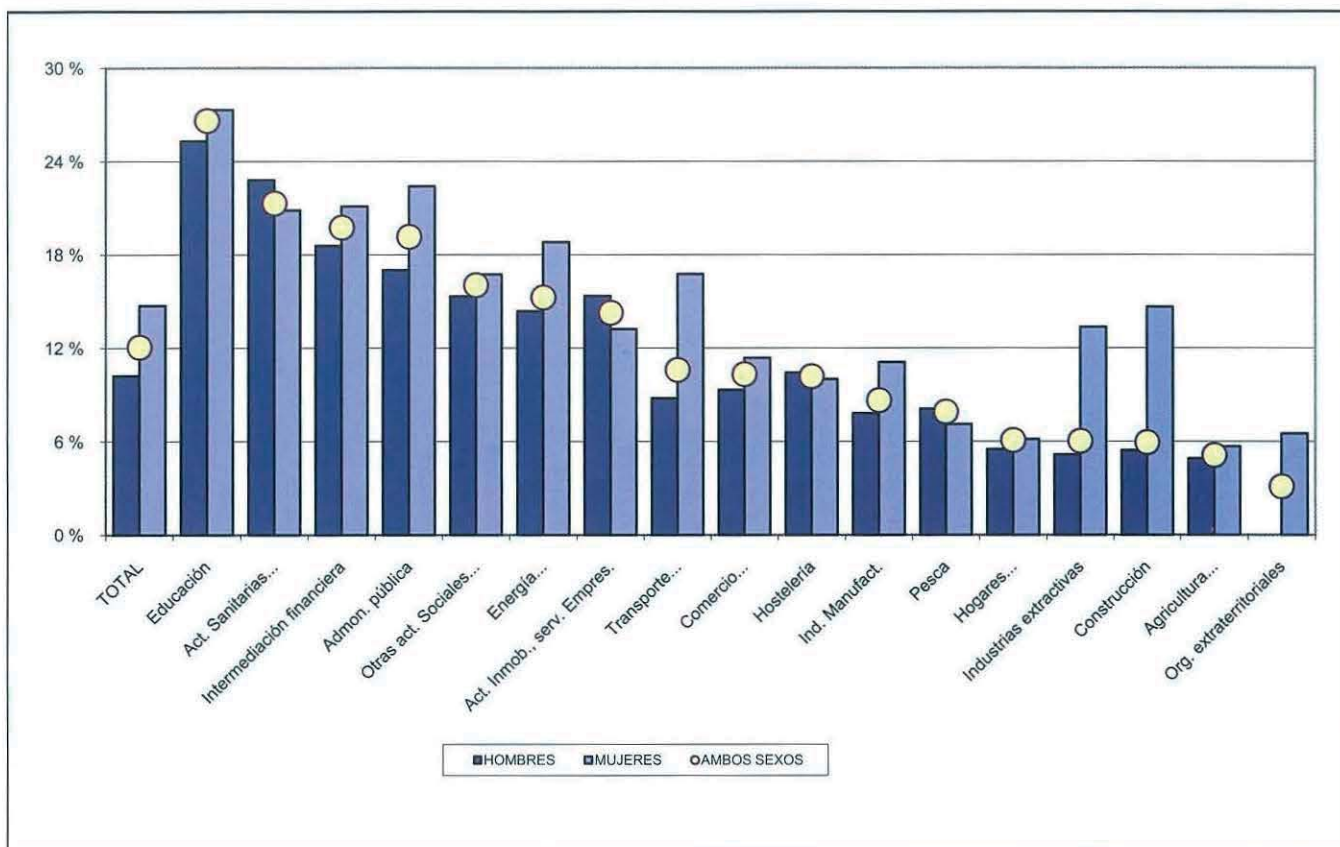

D11.12. Porcentaje de ocupados que cursan estudios por ocupación y sexo. Año 2007

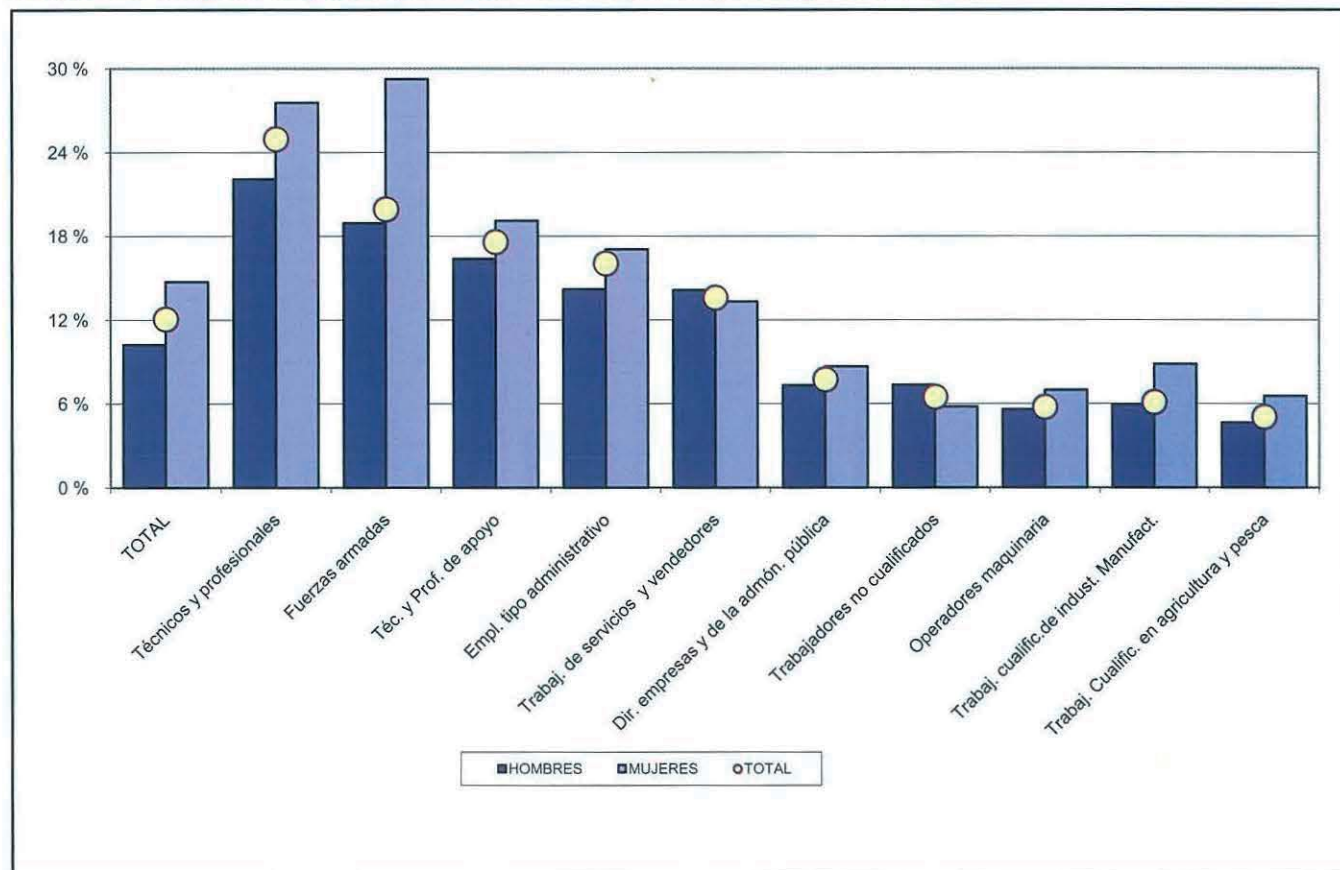

D11.13. Porcentaje de ocupados que cursan estudios, por rama de actividad y tipo de estudios. Año 2007

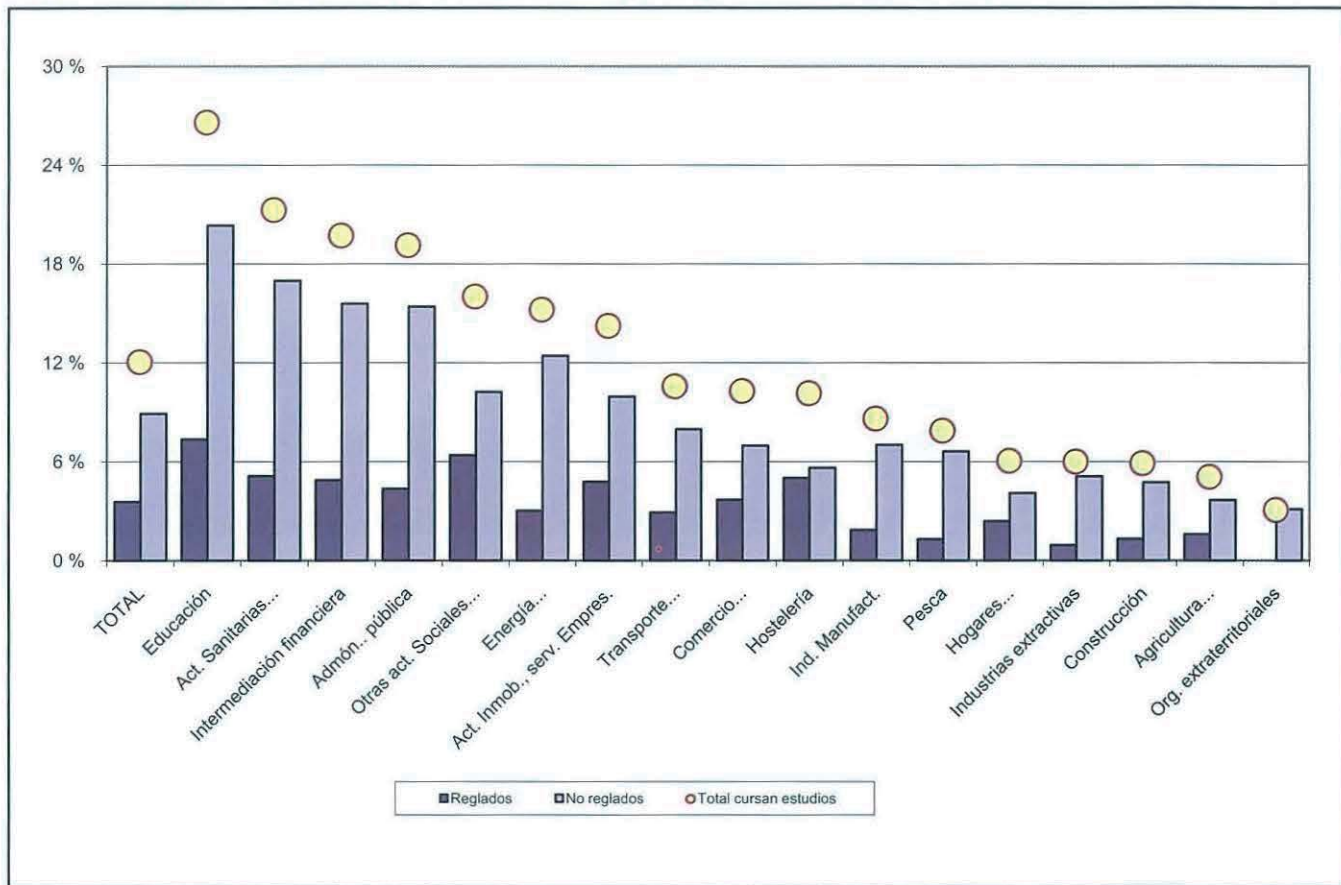

D11.14. Porcentaje de ocupados que cursan estudios por ocupación y tipo de estudios. Año 2007

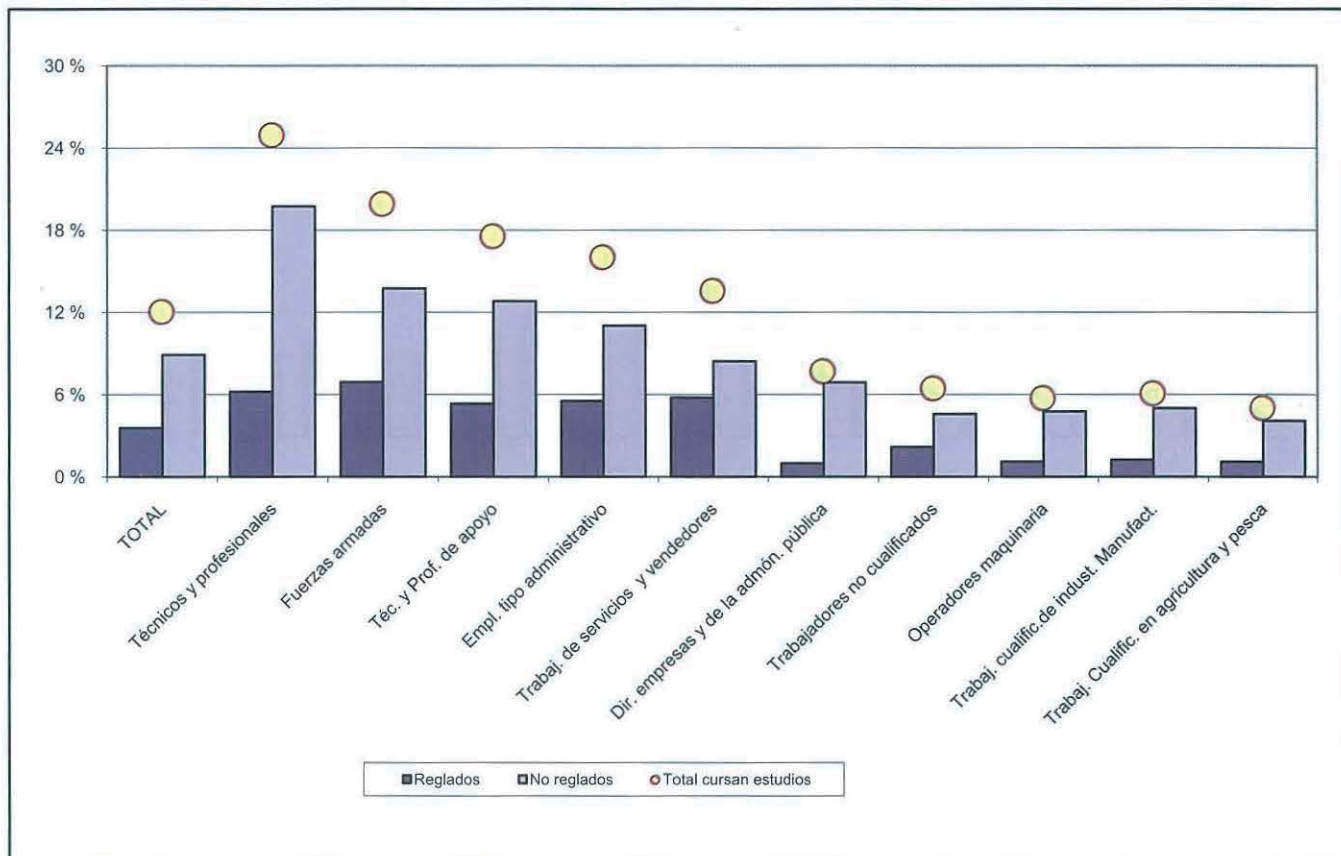

D12.0. Contenido, notas explicativas y fuentes de información

Se presenta en este capítulo información estadística de distintas enseñanzas no reguladas dentro del sistema educativo. En la mayoría de los casos, dichas enseñanzas tienen establecidas equivalencias con las enseñanzas del sistema educativo e incluso para alguna de ellas, la expedición de su titulación corresponde al propio M.E.C..

Las enseñanzas que en este capítulo se presentan son:

- La *Formación Sanitaria Especializada*, que comprende los programas para la formación médica especializada y la formación especializada de otros profesionales sanitarios (biólogos, farmacéuticos, matronas, psicólogos clínicos, químicos y radiofísicos hospitalarios). Para el acceso a estos programas se ha de poseer la titulación universitaria correspondiente y realizar una prueba selectiva de acceso. La formación se realiza a través de la residencia en Instituciones y Centros Sanitarios acreditados para la docencia, teniendo una componente de formación teórica basada en el autoestudio tutorizado y una componente práctica, donde se distinguen los contenidos correspondientes a las ciencias básicas y los que corresponden a la propia especialidad. La duración varía entre 2 y 5 años, y al finalizarla se obtiene el Título de Especialista.
- Las *Enseñanzas Especializadas de Turismo*, para cuyo acceso es preciso estar en posesión del título de Bachiller, así como superar los criterios de valoración o la prueba de aptitud necesaria. Constan de tres cursos de duración, tras cuya superación se obtiene el título de Técnico en Empresas y Actividades Turísticas, equivalente a Diplomado Universitario. Estos estudios están en proceso de integración en la enseñanza universitaria, donde existe la Diplomatura en Turismo.
- Las *Enseñanzas Militares*, que incluyen la enseñanza militar de formación para la incorporación a las Escalas de militares de carrera, la cual se estructura en los siguientes grados:
 - *Enseñanza militar para la incorporación a las Escalas de Suboficiales*, que se corresponde con la formación profesional de grado superior. La obtención del primer empleo militar (Sargento) al superar el correspondiente plan de estudios es equivalente al Título de Técnico Superior del sistema educativo.
 - *Enseñanza militar para la incorporación a las Escalas de Oficiales*, que se corresponde con la educación universitaria de primer ciclo. La obtención del primer empleo militar (Alférez) al superar el correspondiente plan de estudios es equivalente a los títulos de Diplomado Universitario, Ingeniero Técnico o Arquitecto Técnico.
 - *Enseñanza militar para la incorporación a las Escalas Superiores de Oficiales*, que se corresponde con la educación universitaria de segundo ciclo. La obtención del primer empleo militar (Teniente) al superar el correspondiente plan de estudios es equivalente a los títulos de Licenciado, Ingeniero o Arquitecto.Para ingresar en las enseñanzas militares de formación se exigen los mismos niveles de estudios que los requeridos en el sistema educativo para acceder a las titulaciones equivalentes de cada uno de los grados. Asimismo, los planes de estudios de estas enseñanzas militares tienen una duración similar a las titulaciones equivalentes del sistema educativo.
- La *Formación de Entrenadores Deportivos*, que se imparte a través de cursos que promueven algunas Federaciones deportivas españolas y autonómicas. Estas formaciones, que son diferentes de las Enseñanzas Deportivas configuradas como de régimen especial en la vigente Ley Orgánica de Educación, se estructuran en tres niveles secuenciales. Para acceder a cada uno de estos niveles se exige acreditar unos requisitos académicos y superar una prueba práctica, de carácter específico. En cada nivel un entrenador se forma con materias de diferentes contenidos: unos de carácter científico, como anatomía, fisiología, psicología, entrenamiento, etc.; otros de carácter técnico del propio deporte como la técnica individual del deporte, la táctica, la seguridad deportiva, el reglamento y el desarrollo profesional. La formación se completa con un periodo de práctica pedagógica con una carga lectiva de 150 horas en el nivel 1 y 200 horas en cada uno de los niveles 2 y 3.

Cuando se completa la formación en cada nivel, el entrenador recibe un diploma federativo que le capacita para dirigir a deportistas o equipos que toman parte las competiciones que organizan las Federaciones, Municipios, Comunidades Autónomas, etc.

Hay dos tipos de formaciones de entrenadores deportivos: unas que por su carácter de formación no oficial se ubican en el ámbito meramente federativo y otras, conocidas como formaciones del «periodo transitorio», podrán convalidarse con las Enseñanzas Deportivas oficiales del sistema educativo cuando se apruebe el correspondiente título oficial.

D12. OTRAS ENSEÑANZAS

Fuentes de información:

- *Formación Sanitaria Especializada. Año 2007.* Ministerio de Sanidad y Consumo.
- *Enseñanzas Especializadas de Turismo: Estadística de la Enseñanza Superior en España. Curso 2006-2007.* I.N.E..
- *Enseñanzas Militares:* Ministerio de Defensa y Guardia Civil; publicación *Estadística de la Enseñanza Superior en España Curso 2006-2007.* I.N.E..
- *Formación de Entrenadores Deportivos. Año 2006.* Consejo Superior de Deportes.

D12. OTRAS ENSEÑANZAS

D12.1. Especialistas en Formación Sanitaria Especializada, por especialidad. Año 2007

	Total
TOTAL	25.191
Alergología	199
Análisis clínicos	335
Anatomía patológica	263
Anestesiología y reanimación	1.156
Angiología y cirugía vascular	156
Aparato digestivo	454
Bioquímica clínica	249
Cardiología	602
Cirugía cardiovascular	106
Cirugía general y ap. digestivo	663
Cirugía oral y maxilofacial	130
Cirugía ortopédica y traumatología	849
Cirugía pediátrica	80
Cirugía plástica estética y reparadora	138
Cirugía torácica	93
Dermatología y venereología	235
Endocrinología y nutrición	221
Enfermería de salud mental	140
Enfermería obstétrico-ginecológica	694
Farmacia hospitalaria	500
Farmacia industrial y galénica	93
Farmacología clínica	78
Geriatría	189
Hematología-hemoterapia	355
Hidrología médica	24
Inmunología	98
Medicina del trabajo	337
Medicina educación física y deporte	232
Medicina familiar y comunitaria	6.194
Medicina física y rehabilitación	311
Medicina intensiva	618
Medicina interna	1.264
Medicina legal y forense	81
Medicina nuclear	135
Medicina preventiva y salud pública hospitalaria	193
Medicina preventiva y salud pública U.D.	52
Microbiología y parasitología	278
Nefrología	339
Neumología	335
Neurocirugía	173
Neurofisiología clínica	163
Neurología	403
Obstetricia y ginecología	876
Oftalmología	579
Oncología médica	329
Oncología radioterápica	146
Otorrinolaringología	301
Pediatría y áreas específicas	1.324
Psicología clínica	294
Psiquiatría	771
Radiodiagnóstico	761
Radiofarmacia	18
Radiofísica hospitalaria	85
Reumatología	172
Urología	327

D12. OTRAS ENSEÑANZAS

D12.2. Especialistas en Formación Sanitaria Especializada, por comunidad autónoma. Año 2007

	Total
TOTAL	25.191
Andalucía	4.036
Aragón	826
Asturias (Principado de)	648
Baleares (Illes)	423
Canarias	954
Cantabria	467
Castilla y León	1.232
Castilla-La Mancha	1.131
Cataluña	4.193
Comunitat Valenciana	2.324
Extremadura	481
Galicia	1.259
Madrid (Comunidad de)	4.672
Murcia (Región de)	746
Navarra (Comunidad Foral de)	620
País Vasco	1.004
Rioja (La)	159
Ceuta	8
Melilla	8

D12.3. Enseñanzas especializadas de Turismo. Curso 2006-07

Centros	Profesorado		Alumnado matriculado		Alumnado que terminó en el curso 2005-06		
	Total	Mujeres	Total	Mujeres	Total	Mujeres	
TOTAL	7	99	56	672	474	332	240
Andalucía	3	43	26	482	343	220	159
Galicia	1	20	13	71	53	30	26
Madrid (Comunidad de)	3	36	17	119	78	82	55
Centros Públicos	1	13	7	45	26	38	24
Andalucía	1	13	7	45	26	38	24
Galicia	-	-	-	-	-	-	-
Madrid (Comunidad de)	-	-	-	-	-	-	-
Centros Privados	6	86	49	627	448	294	216
Andalucía	2	30	19	437	317	182	135
Galicia	1	20	13	71	53	30	26
Madrid (Comunidad de)	3	36	17	119	78	82	55

D12. OTRAS ENSEÑANZAS

D12.4. Alumnado matriculado en Enseñanzas Militares, por curso, grado, cuerpo y academia. Curso 2006-07

(continúa)

	Total	Mujeres	Cursos		
			Primero	Segundo	Tercero
E. MILITAR PARA LA INCORPORACIÓN A LAS ESCALAS DE SUBOFICIALES (GRADO BÁSICO)					
TOTAL	1.934	199	1.455	479	-
EJÉRCITO DE TIERRA	955	116	681	274	-
Cuerpo General de las Armas	675	76	401	274	-
- A. Gral. Básica de Suboficiales	401	51	401	-	-
- A. de Infantería	89	1	-	89	-
- A. de Caballería	19	2	-	19	-
- A. de Artillería	86	10	-	86	-
- A. de Ingenieros	80	12	-	80	-
Cuerpo de Especialistas	280	40	280	-	-
- A. Gral. Básica de Suboficiales	188	31	188	-	-
- Otros centros	92	9	92	-	-
ARMADA	221	11	193	28	-
Cuerpo de Infantería de Marina	54	-	26	28	-
- Esc. de Suboficiales de la Armada	26	-	26	-	-
- Esc. de Aplic. Infantería de Marina	28	-	-	28	-
Cuerpo de Especialistas	167	11	167	-	-
- Esc. de Suboficiales de la Armada	167	11	167	-	-
- Centros de especialidades	-	-	-	-	-
EJÉRCITO DEL AIRE	358	64	181	177	-
Cuerpo General	88	16	45	43	-
- A. Básica del Aire	45	10	45	-	-
- Otros centros	43	6	-	43	-
Cuerpo de Especialistas	270	48	136	134	-
- A. Básica del Aire	270	48	136	134	-
- Otros centros	0	-	-	-	-
CUERPO DE LA GUARDIA CIVIL	400	8	400	-	-
- A. de la Guardia Civil	400	8	400	-	-
E. MILITAR PARA LA INCORPORACIÓN A LAS ESCALAS DE OFICIALES (GRADO MEDIO)					
TOTAL	464	15	138	160	166
EJÉRCITO DE TIERRA	220	7	17	101	102
Cuerpo General de las Armas	156	4	9	73	74
- A. General Militar	82	2	9	73	-
- A. Infantería	25	-	-	-	25
- A. Caballería	7	1	-	-	7
- A. Artillería	18	1	-	-	18
- A. de Ingenieros	24	-	-	-	24
Cuerpo de Especialistas	64	3	8	28	28
ARMADA	82	3	13	33	36
Cuerpo General Militar	28	2	5	11	12
Cuerpo de Inf. de Marina	15	1	5	5	5
Cuerpo de Especialistas	39	-	3	17	19
EJÉRCITO DEL AIRE	61	-	7	26	28
Cuerpo General	28	-	3	13	12
Cuerpo de Especialistas	33	-	4	13	16
CUERPO DE LA GUARDIA CIVIL	101	5	101	-	-

D12. OTRAS ENSEÑANZAS

D12.4. Alumnado matriculado en Enseñanzas Militares, por curso, grado, cuerpo y academia. Curso 2006-07

(conclusión)

	Total	Mujeres	Cursos				
			Primero	Segundo	Tercero	Cuarto	Quinto
PARA LA INCORPORACIÓN A LAS ESCALAS SUPERIORES DE OFICIALES (GRADO SUPERIOR)							
TOTAL	1.075	60	266	171	214	217	207
EJÉRCITO DE TIERRA	569	31	170	98	106	97	98
Cuerpo General de las Armas	569	31	170	98	106	97	98
- A. General Militar	374	19	170	98	106	-	-
- A. Infantería	66	-	-	-	-	31	35
- A. Caballería	19	1	-	-	-	10	9
- A. Artillería	48	5	-	-	-	23	25
- A. de Ingenieros	62	6	-	-	-	33	29
ARMADA	193	5	49	34	36	37	37
Cuerpo General Militar	155	5	39	29	28	30	29
Cuerpo de Infantería de Marina	38	-	10	5	8	7	8
EJÉRCITO DEL AIRE	211	14	47	39	39	46	40
A. General Militar	211	14	47	39	39	46	40
CUERPO DE LA GUARDIA CIVIL	102	10			33	37	32

D12.5. Alumnado matriculado en Enseñanzas Militares, por edad y grado. Curso 2006-07

	Enseñanza Militar para la incorporación a:		
	Escalas de Suboficiales (Grado Básico)	Escalas de Oficiales (Grado Medio)	Escalas Superiores de Oficiales (Grado Superior)
TOTAL	1.934	464	1.075
18 y menos	-	-	1
19 años	1	4	56
20 años	1	12	107
21 años	2	21	142
22 años	33	29	160
23 años	39	33	163
24 años	106	18	151
25 años	133	9	135
26 años y más	1.619	338	160

D12. OTRAS ENSEÑANZAS

D12.6. Formación de entrenadores deportivos: formaciones federativas. Año 2006

	TODOS LOS NIVELES		NIVEL 0		NIVEL 1		NIVEL 2		NIVEL 3	
	Cursos	Entrenadores formados	Cursos	Entrenadores formados	Cursos	Entrenadores formados	Cursos	Entrenadores formados	Cursos	Entrenadores formados
POR COMUNIDAD AUTÓNOMA										
TOTAL	445	8.383	70	1.536	264	5.451	70	748	41	648
Andalucía	64	1.240	3	36	44	941	8	88	9	175
Aragón	13	162	0	0	9	139	2	21	2	2
Asturias (Principado de)	13	152	2	31	8	118	1	1	2	2
Baleares (Illes)	19	272	3	47	12	206	2	17	2	2
Canarias	15	194	0	0	6	119	8	74	1	1
Cantabria	5	67	2	24	1	20	1	19	1	4
Castilla y León	33	511	2	33	22	423	7	52	2	3
Castilla-La Mancha	13	321	0	0	12	313	1	8	0	0
Cataluña	94	2.185	41	1.070	34	837	14	205	5	73
Comunitat Valenciana	26	455	4	71	18	356	3	27	1	1
Extremadura	10	175	3	40	5	104	1	5	1	26
Galicia	30	526	4	65	21	390	4	38	1	33
Madrid (Comunidad de)	70	1.567	1	16	47	1.088	12	172	10	291
Murcia (Región de)	21	322	5	103	11	190	4	18	1	11
Navarra (Comunidad Foral de)	3	65	0	0	3	65	0	0	0	0
País Vasco	9	118	0	0	7	95	0	0	2	23
Rioja (La)	4	12	0	0	2	10	1	1	1	1
Ceuta	0	0	0	0	0	0	0	0	0	0
Melilla	3	39	0	0	2	37	1	2	0	0
POR FEDERACIÓN DEPORTIVA										
TOTAL	445	8.383	70	1.536	264	5.451	70	748	41	648
Actividades subacuáticas	64	223	0	0	20	132	22	62	22	29
Atletismo	15	415	0	0	12	279	1	18	2	118
Baloncesto	103	2.526	53	1.266	36	872	13	226	1	162
Béisbol y Softball	5	81	0	0	4	66	1	15	0	0
Ciclismo	1	39	0	0	1	39	0	0	0	0
Gimnasia	9	106	0	0	6	76	2	19	1	11
Golf	4	131	0	0	2	71	1	35	1	25
Halterofilia	5	68	0	0	5	68	0	0	0	0
Judo y disciplinas asociadas	2	17	0	0	1	14	1	3	0	0
Kick Boxing	13	40	0	0	5	19	4	11	4	10
Lucha y deportes asociados	9	55	0	0	3	39	3	12	3	4
Natación	138	3.472	0	0	117	2.944	15	265	6	263
Pádel	20	232	0	0	20	232	0	0	0	0
Piraguismo	19	313	17	270	2	43	0	0	0	0
Petanca	1	54	0	0	1	54	0	0	0	0
Squash	2	9	0	0	2	9	0	0	0	0
Tiro con arco	7	140	0	0	7	140	0	0	0	0
Voleibol	28	462	0	0	20	354	7	82	1	26

D12. OTRAS ENSEÑANZAS

D12.7. Formación de entrenadores deportivos: formaciones del periodo transitorio. Año 2006

	TODOS LOS NIVELES		NIVEL 1		NIVEL 2		NIVEL 3	
	Cursos	Plazas	Cursos	Plazas	Cursos	Plazas	Cursos	Plazas
POR FEDERACIÓN DEPORTIVA								
TOTAL	196	9.288	173	8.548	18	565	5	175
Actividades subacuáticas	3	105	3	105	0	0	0	0
Ajedrez	2	44	2	44	0	0	0	0
Atletismo	5	160	3	90	1	35	1	35
Badminton	2	70	2	70	0	0	0	0
Baloncesto	11	385	9	315	2	70	0	0
Balonmano	10	280	9	245	1	35	0	0
Béisbol y Softball	4	3.570	4	3.570	0	0	0	0
Ciclismo	6	140	6	140	0	0	0	0
Deporte aéreo	2	64	2	64	0	0	0	0
Esgrima	1	7	1	7	0	0	0	0
Espeleología	1	30	1	30	0	0	0	0
Gimnasia	34	1.070	27	825	4	140	3	105
Hípica	18	358	17	353	1	5	0	0
Hockey	1	35	1	35	0	0	0	0
Judo y disciplinas asociadas	10	200	10	200	0	0	0	0
Kárate	15	460	11	355	4	105	0	0
Kick Boxing	1	40	1	40	0	0	0	0
Lucha y deportes asociados	4	145	3	110	1	35	0	0
Natación	2	70	2	70	0	0	0	0
Orientación	2	70	2	70	0	0	0	0
Patinaje	4	145	4	145	0	0	0	0
Pelota	1	35	1	35	0	0	0	0
Piragüismo	12	360	10	290	2	70	0	0
Remo	1	35	1	35	0	0	0	0
Rugby	2	70	1	35	1	35	0	0
Salvamento acuático	6	210	5	175	1	35	0	0
Surf	2	70	2	70	0	0	0	0
Taekwondo	4	145	4	145	0	0	0	0
Tenis	10	355	9	320	0	0	1	35
Tiro olímpico	2	70	2	70	0	0	0	0
Triatlón	1	35	1	35	0	0	0	0
Vela	17	455	17	455	0	0	0	0

E. DIVERSOS ASPECTOS DE LA ESCOLARIZACIÓN

- E1. Los modelos lingüísticos**
- E2. La enseñanza de lenguas extranjeras**
- E3. La enseñanza de la religión**
- E4. El alumnado extranjero**

E1. LOS MODELOS LINGÜÍSTICOS

E1.0. Contenido, notas explicativas y fuentes de información

En este capítulo se presenta el alumnado por comunidad autónoma según el modelo lingüístico en el que recibe la enseñanza. Esta información se refiere solamente a las enseñanzas de Régimen General no universitarias.

En la información estadística que se ofrece, salvo en la tabla E1.1, se proporciona una presentación individual de la situación de cada una de las comunidades autónomas con lengua oficial propia, además del castellano como lengua oficial del Estado. En la tabla correspondiente a cada una de dichas comunidades se incorporan especificaciones que facilitan la interpretación de la información estadística presentada.

Se facilitan las siguientes precisiones técnicas sobre los datos estadísticos de este capítulo:

- A efectos estadísticos, y atendiendo a las lenguas españolas en las que se recibe la enseñanza y a las lenguas españolas cursadas como materia, el alumnado se ha clasificado en los siguientes tipos de modelos lingüísticos:
 - *Sólo Castellano*: toda la enseñanza se cursa en castellano y no se cursa otra lengua española como materia.
 - *Castellano lengua de enseñanza y otra lengua española como materia*: toda la enseñanza se recibe en castellano y se cursa como materia otra lengua española.
 - *Enseñanza bilingüe*: parte de las materias se cursan en castellano y otra parte en otra lengua española diferente del castellano.
 - *Enseñanza en otra lengua española y castellano como materia*: toda la enseñanza se cursa en otra lengua española diferente del castellano, salvo la propia materia de castellano.
- Se presenta información individualizada para las comunidades autónomas de Illes Balears, Cataluña, Comunitat Valenciana, Galicia, Comunidad Foral de Navarra y País Vasco.

Fuentes de información:

- *Estadística de la Enseñanza en España niveles no universitarios*. Curso 2006/07. Oficina de Estadística del Ministerio de Educación.

E1.1. Distribución porcentual del alumnado por modelo lingüístico en que cursa la enseñanza

(continúa)

	Sólo castellano	Castellano lengua de enseñanza y otra lengua española como materia	Enseñanza bilingüe	Enseñanza en otra lengua española y castellano como materia
TODAS LAS ENSEÑANZAS				
Andalucía	100,0	0,0	0,0	0,0
Aragón (1)	98,4	1,6	0,0	0,0
Asturias (Principado de)	100,0	0,0	0,0	0,0
Balears (Illes) (1) (2)	0,0	0,0	51,0	49,0
Canarias	100,0	0,0	0,0	0,0
Cantabria	100,0	0,0	0,0	0,0
Castilla y León	100,0	0,0	0,0	0,0
Castilla-La Mancha	100,0	0,0	0,0	0,0
Cataluña (1)	0,0
Comunitat Valenciana (3)	0,0	17,9	55,1	27,0
Extremadura	100,0	0,0	0,0	0,0
Galicia (4)	0,0	x	100,0	x
Madrid (Comunidad de)	100,0	0,0	0,0	0,0
Murcia (Región de)	100,0	0,0	0,0	0,0
Navarra (Comunidad Foral de) (5)	56,7	19,7	0,2	23,4
País Vasco (5)	0,6	21,9	23,0	54,4
Rioja (La)	100,0	0,0	0,0	0,0
Ceuta	100,0	0,0	0,0	0,0
Melilla	100,0	0,0	0,0	0,0
EDUCACION INFANTIL				
Andalucía	100,0	0,0	0,0	0,0
Aragón (1)	98,6	1,4	0,0	0,0
Asturias (Principado de)	100,0	0,0	0,0	0,0
Balears (Illes) (1)	0,0	0,0	33,5	66,5
Canarias	100,0	0,0	0,0	0,0
Cantabria	100,0	0,0	0,0	0,0
Castilla y León	100,0	0,0	0,0	0,0
Castilla-La Mancha	100,0	0,0	0,0	0,0
Cataluña (1)	0,0
Comunitat Valenciana (3)	0,0	17,3	48,3	34,4
Extremadura	100,0	0,0	0,0	0,0
Galicia (4)	0,0	x	100,0	x
Madrid (Comunidad de)	100,0	0,0	0,0	0,0
Murcia (Región de)	100,0	0,0	0,0	0,0
Navarra (Comunidad Foral de) (5)	43,1	27,4	0,2	29,3
País Vasco (5)	0,5	5,9	26,1	67,5
Rioja (La)	100,0	0,0	0,0	0,0
Ceuta	100,0	0,0	0,0	0,0
Melilla	100,0	0,0	0,0	0,0
EDUCACION PRIMARIA				
Andalucía	100,0	0,0	0,0	0,0
Aragón (1)	97,5	2,5	0,0	0,0
Asturias (Principado de)	100,0	0,0	0,0	0,0
Balears (Illes) (1)	0,0	0,0	44,7	55,3
Canarias	100,0	0,0	0,0	0,0
Cantabria	100,0	0,0	0,0	0,0
Castilla y León	100,0	0,0	0,0	0,0
Castilla-La Mancha	100,0	0,0	0,0	0,0
Cataluña (1)	0,0
Comunitat Valenciana (3)	0,0	14,5	54,5	31,0
Extremadura	100,0	0,0	0,0	0,0
Galicia (4)	0,0	x	100,0	x
Madrid (Comunidad de)	100,0	0,0	0,0	0,0
Murcia (Región de)	100,0	0,0	0,0	0,0
Navarra (Comunidad Foral de) (5)	47,1	26,7	0,2	26,0
País Vasco (5)	0,8	10,9	30,7	57,6
Rioja (La)	100,0	0,0	0,0	0,0
Ceuta	100,0	0,0	0,0	0,0
Melilla	100,0	0,0	0,0	0,0

(1) Catalán, como lengua española diferente del castellano.

(2) No se incluye información de enseñanzas de Formación Profesional.

(3) Valenciano, como lengua española diferente del castellano.

(4) Gallego, como lengua española diferente del castellano. Datos no estadísticos basados en normativa lingüística de la comunidad.

(5) Euskera, como lengua española diferente del castellano.

E1.1. Distribución porcentual del alumnado por modelo lingüístico en que cursa la enseñanza

(conclusión)

	Sólo castellano	Castellano lengua de enseñanza y otra lengua española como materia	Enseñanza bilingüe	Enseñanza en otra lengua española y castellano como materia
EDUCACION SECUNDARIA OBLIGATORIA				
Andalucía	100,0	0,0	0,0	0,0
Aragón (1)	99,1	0,9	0,0	0,0
Asturias (Principado de)	100,0	0,0	0,0	0,0
Balears (Illes) (1)	0,0	0,0	68,2	31,8
Canarias	100,0	0,0	0,0	0,0
Cantabria	100,0	0,0	0,0	0,0
Castilla y León	100,0	0,0	0,0	0,0
Castilla-La Mancha	100,0	0,0	0,0	0,0
Cataluña (1)	0,0
Comunitat Valenciana (2)	0,0	14,7	60,2	25,1
Extremadura	100,0	0,0	0,0	0,0
Galicia (3)	0,0	x	100,0	x
Madrid (Comunidad de)	100,0	0,0	0,0	0,0
Murcia (Región de)	100,0	0,0	0,0	0,0
Navarra (Comunidad Foral de) (4)	66,2	12,5	0,1	21,1
País Vasco (4)	0,8	23,9	24,9	50,4
Rioja (La)	100,0	0,0	0,0	0,0
Ceuta	100,0	0,0	0,0	0,0
Melilla	100,0	0,0	0,0	0,0
BACHILLERATOS (5)				
Andalucía	100,0	0,0	0,0	0,0
Aragón (1)	100,0	0,0	0,0	0,0
Asturias (Principado de)	100,0	0,0	0,0	0,0
Balears (Illes) (1)	0,0	0,0	75,5	24,5
Canarias	100,0	0,0	0,0	0,0
Cantabria	100,0	0,0	0,0	0,0
Castilla y León	100,0	0,0	0,0	0,0
Castilla-La Mancha	100,0	0,0	0,0	0,0
Cataluña (1)	0,0
Comunitat Valenciana (2)	0,0	23,3	60,6	16,1
Extremadura	100,0	0,0	0,0	0,0
Galicia (3)	0,0	x	100,0	x
Madrid (Comunidad de)	100,0	0,0	0,0	0,0
Murcia (Región de)	100,0	0,0	0,0	0,0
Navarra (Comunidad Foral de) (4)	74,5	4,6	0,0	20,9
País Vasco (4)	0,6	51,0	1,3	47,1
Rioja (La)	100,0	0,0	0,0	0,0
Ceuta	100,0	0,0	0,0	0,0
Melilla	100,0	0,0	0,0	0,0
FORMACION PROFESIONAL (5)				
Andalucía	100,0	0,0	0,0	0,0
Aragón (1)	100,0	0,0	0,0	0,0
Asturias (Principado de)	100,0	0,0	0,0	0,0
Balears (Illes) (1)
Canarias	100,0	0,0	0,0	0,0
Cantabria	100,0	0,0	0,0	0,0
Castilla y León	100,0	0,0	0,0	0,0
Castilla-La Mancha	100,0	0,0	0,0	0,0
Cataluña (1)	0,0
Comunitat Valenciana (2)	0,0	39,5	56,4	4,1
Extremadura	100,0	0,0	0,0	0,0
Galicia (3)	0,0	x	100,0	x
Madrid (Comunidad de)	100,0	0,0	0,0	0,0
Murcia (Región de)	100,0	0,0	0,0	0,0
Navarra (Comunidad Foral de) (4)	98,5	0,0	0,0	1,5
País Vasco (4)	0,0	77,8	2,9	19,3
Rioja (La)	100,0	0,0	0,0	0,0
Ceuta	100,0	0,0	0,0	0,0
Melilla	100,0	0,0	0,0	0,0

(1) Catalán, como lengua española diferente del castellano.

(2) Valenciano, como lengua española diferente del castellano.

(3) Gallego, como lengua española diferente del castellano. Datos no estadísticos basados en normativa lingüística de la comunidad.

(4) Euskera, como lengua española diferente del castellano.

(5) Incluye el alumnado presencial y a distancia.

E1.2 Distribución porcentual del alumnado de las Illes Balears por modelo lingüístico en que se cursa la enseñanza(1)

	Sólo castellano	Castellano lengua de enseñanza y catalán como materia	Enseñanza bilingüe	Catalán lengua de enseñanza y castellano como materia
TODOS LOS CENTROS				
TOTAL	0,0	0,0	51,0	49,0
E. Infantil	0,0	0,0	33,5	66,5
E. Primaria	0,0	0,0	44,7	55,3
E. Especial
E. Secundaria Obligatoria	0,0	0,0	68,2	31,8
Bachillerato	0,0	0,0	75,5	24,5
Bachillerato a distancia
Ciclos Formativos de F.P.
Programas de Garantía Social
CENTROS PÚBLICOS				
TOTAL	0,0	0,0	38,3	61,7
E. Infantil	0,0	0,0	17,5	82,5
E. Primaria	0,0	0,0	28,7	71,3
E. Especial
E. Secundaria Obligatoria	0,0	0,0	60,6	39,4
Bachillerato	0,0	0,0	67,3	32,7
Bachillerato a distancia
Ciclos Formativos de F.P.
Programas de Garantía Social
CENTROS PRIVADOS				
TOTAL	0,0	0,0	71,9	28,1
E. Infantil	0,0	0,0	57,0	43,0
E. Primaria	0,0	0,0	71,8	28,2
E. Especial
E. Secundaria Obligatoria	0,0	0,0	79,8	20,2
Bachillerato	0,0	0,0	97,8	2,2
Bachillerato a distancia
Ciclos Formativos de F.P.
Programas de Garantía Social

(1) El modelo lingüístico de la enseñanza no universitaria en las Illes Balears, tiene como características básicas las siguientes:

- El catalán, como lengua propia de las Illes Balears, es oficial en todos los niveles educativos.
- Los alumnos tienen derecho a recibir la primera enseñanza (E. Infantil y Primer ciclo de E. Primaria) en su lengua, sea ésta la catalana o la castellana.
- Los alumnos que se incorporan de forma tardía al sistema educativo son objeto de las adaptaciones curriculares necesarias para adaptar la enseñanza de las áreas lingüísticas del currículum a sus conocimientos previos y a su nivel de aprendizaje.
- Los alumnos, cualquiera que sea su lengua habitual al inicio de sus estudios, deben poder usar normal y correctamente el catalán y el castellano al final de la escolarización obligatoria.
- La enseñanza en lengua catalana debe cumplir dos requisitos mínimos: a) la mitad del computo horario; y b) en cada nivel, las áreas reglamentariamente fijadas (Ciencias Sociales y de la Naturaleza, básicamente).

E1.3. Distribución porcentual del alumnado de Cataluña por modelo lingüístico en que cursa la enseñanza (1)

	Sólo castellano	Castellano lengua de enseñanza y catalán como materia	Enseñanza bilingüe	Catalán lengua de enseñanza y castellano como materia
TODOS LOS CENTROS				
TOTAL	0,0
E. Infantil	0,0
E. Primaria	0,0
E. Especial	0,0
E. Secundaria Obligatoria	0,0
Bachillerato	0,0
Bachillerato a distancia
Ciclos Formativos de F.P.	0,0
Programas de Garantía Social	0,0
CENTROS PÚBLICOS				
TOTAL	0,0
E. Infantil	0,0
E. Primaria	0,0
E. Especial	0,0
E. Secundaria Obligatoria	0,0
Bachillerato a distancia
Bachillerato	0,0
Ciclos Formativos de F.P.	0,0
Programas de Garantía Social	0,0
CENTROS PRIVADOS				
TOTAL	0,0
E. Infantil	0,0
E. Primaria	0,0
E. Especial	0,0
E. Secundaria Obligatoria	0,0
Bachillerato	0,0
Bachillerato a distancia
Ciclos Formativos de F.P.	0,0
Programas de Garantía Social	0,0

(1) El modelo lingüístico de la enseñanza no universitaria en Cataluña se basa en:

- El catalán, como lengua propia de Cataluña, se utiliza normalmente como lengua vehicular y de aprendizaje en la enseñanza no universitaria.
- Los niños tienen derecho a recibir la primera enseñanza en su lengua habitual, ya sea catalán o castellano.
- La enseñanza del catalán y del castellano debe tener garantizada una presencia adecuada en los planes de estudio, de forma que todos los niños han de poder utilizar correctamente las dos lenguas al final de la educación obligatoria.
- En la enseñanza postobligatoria se ha de fomentar el perfeccionamiento del conocimiento y uso de las dos lenguas.
- El alumnado que se incorpore tardíamente al sistema educativo de Cataluña debe recibir un apoyo especial y adicional de enseñanza del catalán.

E1.4. Distribución porcentual del alumnado de la Comunitat Valenciana por modelo lingüístico en que cursa la enseñanza (1)

	Sólo castellano	Castellano lengua de enseñanza y valenciano como materia	Enseñanza bilingüe	Valenciano lengua de enseñanza y castellano como materia
TODOS LOS CENTROS				
TOTAL	0,0	17,9	55,1	27,0
E. Infantil	0,0	17,3	48,3	34,4
E. Primaria	0,0	14,5	54,5	31,0
E. Especial	0,0	91,1	8,7	0,2
E. Secundaria Obligatoria	0,0	14,7	60,2	25,1
Bachillerato	0,0	23,7	59,9	16,4
Bachillerato a distancia	0,0	0,0	100,0	0,0
Ciclos Formativos de F.P. (2)	0,0	39,5	56,7	3,8
Programas de Garantía Social	0,0	41,5	48,0	10,5
CENTROS PÚBLICOS				
TOTAL	0,0	17,6	45,6	36,8
E. Infantil	0,0	16,5	35,3	48,1
E. Primaria	0,0	16,2	41,2	42,6
E. Especial	0,0	90,7	9,1	0,2
E. Secundaria Obligatoria	0,0	14,7	50,2	35,1
Bachillerato	0,0	18,4	60,6	21,0
Bachillerato a distancia	0,0	0,0	100,0	0,0
Ciclos Formativos de F.P.	0,0	31,7	63,2	5,1
Programas de Garantía Social	0,0	35,4	52,9	11,7
CENTROS PRIVADOS				
TOTAL	0,0	18,6	75,7	5,7
E. Infantil	0,0	18,8	72,8	8,4
E. Primaria	0,0	10,8	82,9	6,3
E. Especial	0,0	92,1	7,5	0,4
E. Secundaria Obligatoria	0,0	14,8	80,6	4,5
Bachillerato	0,0	42,3	57,4	0,3
Bachillerato a distancia	-	-	-	-
Ciclos Formativos de F.P.	0,0	63,6	36,4	0,0
Programas de Garantía Social	0,0	70,5	24,5	5,0

(1) El modelo lingüístico de la enseñanza no universitaria en la Comunitat Valenciana es el siguiente:

- En la zona castellano-hablante, el valenciano se imparte como asignatura y la lengua de enseñanza habitual es el castellano (segunda columna).
- En la zona valenciano-hablante existen varios programas: en el *Programa de incorporación progresiva*, se imparte el valenciano como asignatura y se incorporan progresivamente otras materias en esta lengua (tercera columna).
- Los otros programas son el *Programa de enseñanza en valenciano* y el *Programa de inmersión lingüística*. En el primero la lengua de enseñanza es el valenciano y el castellano (lengua y literatura) que se imparte como asignatura. El Programa de inmersión lingüística es similar al anterior pero, como su propio nombre indica, con mayor énfasis en la enseñanza del valenciano en los primeros años de escolarización (cuarta columna).

(2) Incluye la enseñanza presencial y a distancia.

E1.5. Distribución porcentual del alumnado de Galicia por modelo lingüístico en que cursa la enseñanza (1)

	Sólo castellano	Castellano lengua de enseñanza y gallego como materia	Enseñanza bilingüe	Gallego lengua de enseñanza y castellano como materia
TODOS LOS CENTROS				
TOTAL	0,0	x	100,0	x
E. Infantil	0,0	x	100,0	x
E. Primaria	0,0	x	100,0	x
E. Especial	0,0	x	100,0	x
E. Secundaria Obligatoria	0,0	x	100,0	x
Bachillerato	0,0	x	100,0	x
Bachillerato a distancia
Ciclos Formativos de F.P.	0,0	x	100,0	x
Programas de Garantía Social	0,0	x	100,0	x
CENTROS PÚBLICOS				
TOTAL	0,0	x	100,0	..
E. Infantil	0,0	x	100,0	..
E. Primaria	0,0	x	100,0	..
E. Especial	0,0	x	100,0	x
E. Secundaria Obligatoria	0,0	x
Bachillerato	0,0	x	100,0	x
Bachillerato a distancia
Ciclos Formativos de F.P.	0,0	x	100,0	x
Programas de Garantía Social	0,0	x	100,0	x
CENTROS PRIVADOS				
TOTAL	0,0	x	100,0	..
E. Infantil	0,0	x	100,0	x
E. Primaria	0,0
E. Especial	0,0	x	100,0	x
E. Secundaria Obligatoria	0,0	x	100,0	x
Bachillerato	0,0	x	100,0	x
Bachillerato a distancia
Ciclos Formativos de F.P.	0,0	x	100,0	x
Programas de Garantía Social	0,0	x	100,0	x

(1) Los datos de la estadística de esta comunidad no recogen el modelo lingüístico, pero de acuerdo al Decreto 247/1995 del 14 de septiembre por el que se desarrolla la Ley de Normalización Lingüística y su aplicación en las enseñanzas de Régimen General no universitarias previstas en la LOGSE, el modelo lingüístico en la comunidad de Galicia es bilingüe.

E1.6. Distribución porcentual del alumnado de la Comunidad Foral de Navarra por modelo lingüístico en que cursa la enseñanza (1)

	Sólo castellano (Modelo G)	Castellano lengua de enseñanza y euskera como materia (Modelo A)	Enseñanza bilingüe (Modelo B)	Euskera lengua de enseñanza y castellano como materia (Modelo D)
TODOS LOS CENTROS				
TOTAL	56,7	19,7	0,2	23,4
E. Infantil	43,1	27,4	0,2	29,3
E. Primaria	47,1	26,7	0,2	26,0
E. Especial
E. Secundaria Obligatoria	66,2	12,5	0,1	21,1
Bachillerato	74,5	4,6	0,0	20,9
Bachillerato a distancia
Ciclos Formativos de F.P.	98,5	0,0	0,0	1,5
Programas de Garantía Social
CENTROS PÚBLICOS				
TOTAL	49,1	23,7	0,1	27,1
E. Infantil	30,3	34,0	0,0	35,7
E. Primaria	38,3	32,2	0,1	29,4
E. Especial
E. Secundaria Obligatoria	60,6	15,2	0,2	24,0
Bachillerato	65,6	5,9	0,0	28,5
Bachillerato a distancia
Ciclos Formativos de F.P.	98,0	0,0	0,0	2,0
Programas de Garantía Social
CENTROS PRIVADOS				
TOTAL	69,5	12,9	0,3	17,3
E. Infantil	62,9	17,2	0,5	19,4
E. Primaria	62,0	17,2	0,4	20,4
E. Especial
E. Secundaria Obligatoria	74,6	8,5	0,0	16,8
Bachillerato	91,1	2,1	0,0	6,8
Bachillerato a distancia
Ciclos Formativos de F.P.	100,0	0,0	0,0	0,0
Programas de Garantía Social

(1) Los modelos lingüísticos existentes en esta comunidad autónoma son los siguientes:

- Modelo G: Enseñanza en castellano.
- Modelo A: Enseñanza en castellano. Incorpora el estudio de la lengua vasca como materia.
- Modelo B: Enseñanza bilingüe. Imparte varias materias en lengua vasca y varias en lengua castellana.
- Modelo D: Enseñanza en lengua vasca. Incluye la materia de lengua castellana y literatura.

E1.7. Distribución porcentual del alumnado del País Vasco por modelo lingüístico en que cursa la enseñanza (1)

	Sólo castellano (Modelo X)	Castellano lengua de enseñanza y euskera como materia (Modelo A)	Enseñanza bilingüe (Modelo B)	Euskera lengua de enseñanza y castellano como materia (Modelo D)
TODOS LOS CENTROS				
TOTAL	0,6	21,9	23,0	54,4
E. Infantil	0,5	5,9	26,1	67,5
E. Primaria	0,8	10,9	30,7	57,6
E. Especial	0,0	72,9	10,8	16,3
E. Secundaria Obligatoria	0,8	23,9	24,9	50,4
Bachillerato	0,6	48,9	1,4	49,1
Bachillerato a distancia	0,0	100,0	0,0	0,0
Ciclos Formativos de F.P.	0,0	77,8	2,9	19,3
Programas de Garantía Social
CENTROS PÚBLICOS				
TOTAL	0,0	17,6	11,9	70,4
E. Infantil	0,0	2,4	13,8	83,8
E. Primaria	0,0	7,3	15,9	76,7
E. Especial	0,0	60,3	9,1	30,6
E. Secundaria Obligatoria	0,0	15,9	14,3	69,8
Bachillerato	0,0	39,5	0,0	60,5
Bachillerato a distancia	0,0	100,0	0,0	0,0
Ciclos Formativos de F.P.	0,0	75,2	0,2	24,6
Programas de Garantía Social
CENTROS PRIVADOS				
TOTAL	1,2	26,1	33,7	39,1
E. Infantil	1,0	9,6	38,9	50,6
E. Primaria	1,5	14,3	44,8	39,4
E. Especial	0,0	83,6	12,2	4,1
E. Secundaria Obligatoria	1,3	30,1	33,1	35,5
Bachillerato	1,2	58,7	2,9	37,2
Bachillerato a distancia	-	-	-	-
Ciclos Formativos de F.P.	0,0	80,8	5,7	13,5
Programas de Garantía Social

(1) Los modelos lingüísticos existentes en esta comunidad autónoma son los siguientes:

- Modelo X: Se recoge bajo esta denominación el alumnado que actualmente no estudia euskera.
- Modelo A: Todas las materias, excepto la Lengua y Literatura Vasca y los idiomas modernos, se imparten básicamente en castellano.
- Modelo B: Tanto la lengua castellana como el euskera se utilizarán para impartir las otras materias.
- Modelo D: Todas las materias, excepto la Lengua y Literatura Castellana y los idiomas modernos, se imparten básicamente en euskera.

E1.8. Distribución porcentual del alumnado de E. Primaria y E.S.O. según modelo lingüístico

Illes Balears

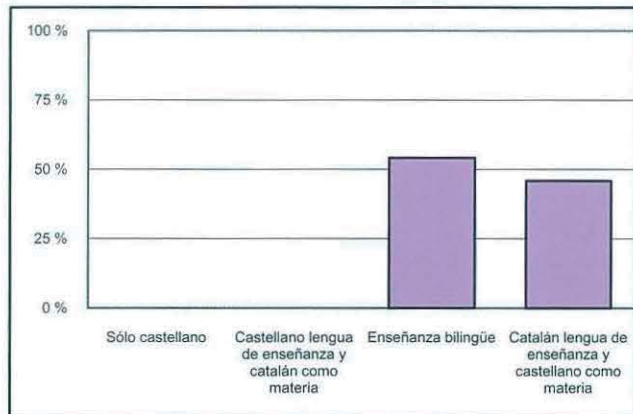

Cataluña

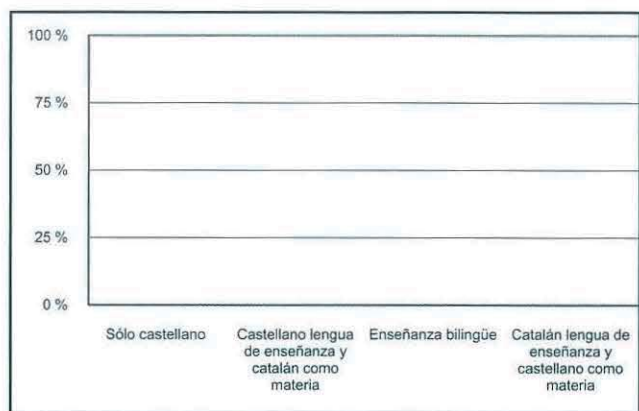

Comunitat Valenciana

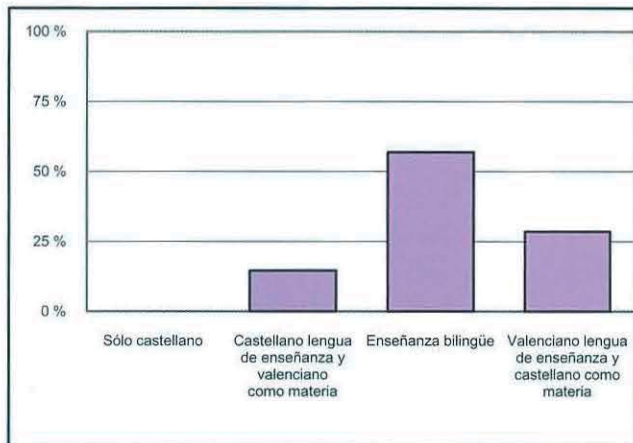

Galicia (1)

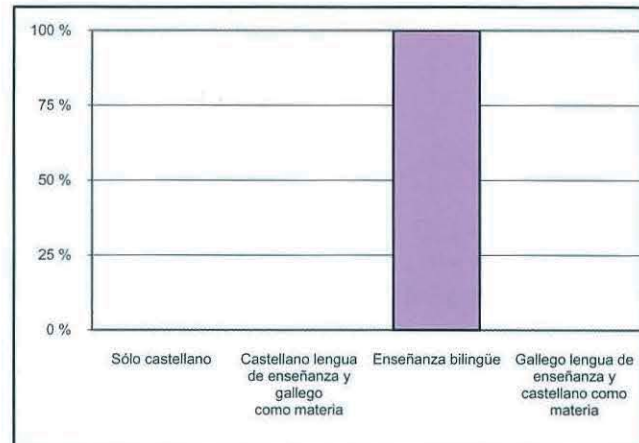

Comunidad Foral de Navarra

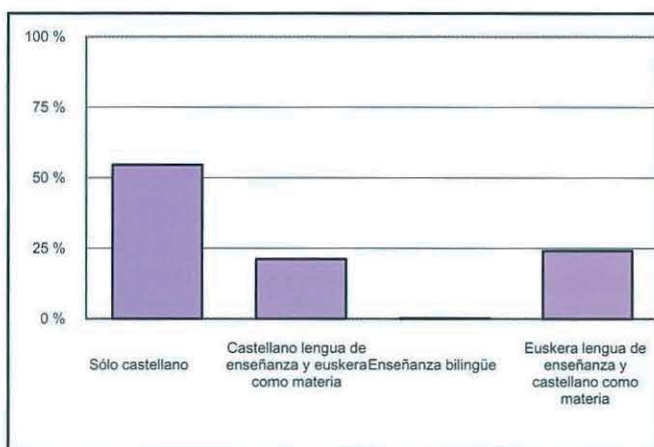

País Vasco

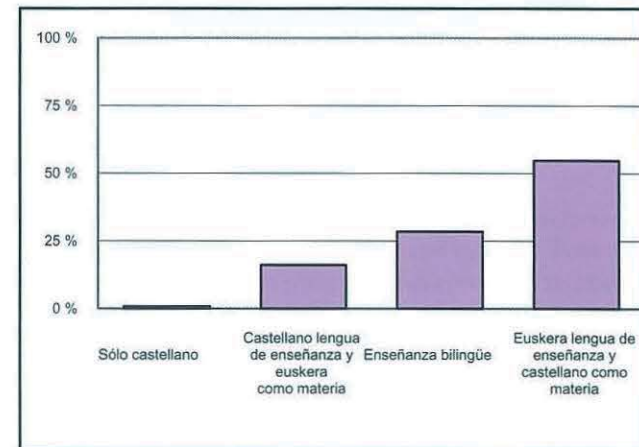

(1) Los datos de la estadística de esta comunidad no recogen el modelo lingüístico, pero de acuerdo al Decreto 247/1995 del 14 de septiembre por el que se desarrolla la Ley de Normalización Lingüística y su aplicación en las enseñanzas de Régimen General no universitarias previstas en la LOGSE, el modelo lingüístico en la comunidad de Galicia es bilingüe.

E2. LA ENSEÑANZA DE LENGUAS EXTRANJERAS

E2.0. Contenido, notas explicativas y fuentes de información

La información estadística sobre el estudio de lenguas extranjeras que se presenta en este capítulo, se refiere fundamentalmente a las enseñanzas de Régimen General, aunque en la tabla E2.1 también figuran los datos de las Escuelas Oficiales de Idiomas.

Se presenta la siguiente información:

- En las tablas E2.1 y E2.2 se ofrece un resumen del alumnado que estudia lenguas extranjeras y su relación respecto al total de alumnado de la enseñanza considerada.
- En la tabla E2.3 se muestra el alumnado de Primer Ciclo de E. Primaria que estudia lengua extranjera.
- En la tabla E2.4 se presenta el alumnado de E.S.O. y de Bachillerato que estudia lengua extranjera optativa.
- En todas las tablas aparece la información desagregada por las siguientes lenguas extranjeras: inglés, francés, alemán (sólo en E2.1 y E2.2) y «otras lenguas».

Se facilitan las siguientes precisiones técnicas sobre los datos estadísticos de este capítulo:

- Los datos estadísticos de este capítulo no incluyen el alumnado que cursa lenguas extranjeras dentro de las enseñanzas extraescolares.
- En la tabla E2.1, tanto en los datos brutos como en el *porcentaje de alumnado que cursa una lengua extranjera respecto al total de alumnado*, sólo se tienen en cuenta las enseñanzas que aparecen explícitas (por lo tanto, no se incluye información de los Programas de Garantía Social, la Educación Especial ni los Bachilleratos a Distancia).
- En la tabla E2.2 se han considerado las mismas enseñanzas de Régimen General que en la tabla E2.1, pero no se presenta información de las Escuelas Oficiales de Idiomas.

Fuentes de información:

- *Estadística de la Enseñanza en España niveles no universitarios*. Curso 2006/07. Oficina de Estadística del Ministerio de Educación.

E2.1. Alumnado que cursa lenguas extranjeras por enseñanza

	LENGUAS OBLIGATORIAS Y OPTATIVAS				% RESPECTO AL TOTAL DE ALUMNADO MATRICULADO EN CADA ENSEÑANZA			
	Inglés	Francés	Alemán	Otras lenguas	Inglés	Francés	Alemán	Otras lenguas
TODOS LOS CENTROS								
TOTAL	5.748.832	1.082.545	107.911	38.379	81,3	15,3	1,5	0,5
ENSEÑANZAS DE RÉGIMEN GENERAL	5.508.694	1.024.667	70.368	13.159	82,3	15,3	1,1	0,2
E. Infantil (1)	721.447	7.165	3.124	781	55,3	0,5	0,2	0,1
E. Primaria	2.342.506	113.839	12.537	5.795	92,3	4,5	0,5	0,2
Educación Secundaria Obligatoria	1.817.993	725.352	46.741	3.833	99,1	39,5	2,5	0,2
Bachillerato (2)	579.024	169.092	7.190	2.084	97,2	28,4	1,2	0,3
Ciclos Formativos de Grado Medio (2)	18.720	2.688	136	157	8,5	1,2	0,1	0,1
Ciclos Formativos de Grado Superior (2)	29.004	6.531	640	509	14,3	3,2	0,3	0,3
ENSEÑANZAS DE RÉGIMEN ESPECIAL	240.138	57.878	37.543	25.220	64,2	15,5	10,0	6,7
Enseñanzas de Idiomas (3)	240.138	57.878	37.543	25.220	64,2	15,5	10,0	6,7
CENTROS PÚBLICOS								
TOTAL	3.909.981	697.663	58.806	34.379	79,1	14,1	1,2	0,7
ENSEÑANZAS DE RÉGIMEN GENERAL	3.669.843	639.785	21.263	9.159	80,4	14,0	0,5	0,2
E. Infantil (1)	455.459	2.052	250	102	51,2	0,2	0,0	0,0
E. Primaria	1.567.005	65.731	2.814	4.808	92,1	3,9	0,2	0,3
Educación Secundaria Obligatoria	1.200.964	439.802	15.588	2.057	98,8	36,2	1,3	0,2
Bachillerato (2)	419.527	125.749	2.222	1.673	96,2	28,8	0,5	0,4
Ciclos Formativos de Grado Medio (2)	10.475	1.544	97	76	6,6	1,0	0,1	0,0
Ciclos Formativos de Grado Superior (2)	16.413	4.907	292	443	10,5	3,1	0,2	0,3
ENSEÑANZAS DE RÉGIMEN ESPECIAL	240.138	57.878	37.543	25.220	64,2	15,5	10,0	6,7
Enseñanzas de Idiomas (3)	240.138	57.878	37.543	25.220	64,2	15,5	10,0	6,7
CENTROS PRIVADOS								
TOTAL	1.838.851	384.882	49.105	4.000	86,1	18,0	2,3	0,2
ENSEÑANZAS DE RÉGIMEN GENERAL	1.838.851	384.882	49.105	4.000	86,1	18,0	2,3	0,2
E. Infantil (1)	265.988	5.113	2.874	679	64,3	1,2	0,7	0,2
E. Primaria	775.501	48.108	9.723	987	92,8	5,8	1,2	0,1
Educación Secundaria Obligatoria	617.029	285.550	31.153	1.776	99,7	46,2	5,0	0,3
Bachillerato (2)	159.497	43.343	4.968	411	99,9	27,1	3,1	0,3
Ciclos Formativos de Grado Medio (2)	8.245	1.144	39	81	13,6	1,9	0,1	0,1
Ciclos Formativos de Grado Superior (2)	12.591	1.624	348	66	26,7	3,4	0,7	0,1

(1) Para el cálculo del porcentaje sólo se ha tenido en cuenta el alumnado de segundo ciclo de E. Infantil, aunque puede existir alumnado de primer ciclo (0 a 2 años) que curse alguna lengua extranjera.

(2) No se incluye para estas enseñanzas el alumnado de la modalidad a distancia.

(3) Se incluye el alumnado de matrícula presencial y a distancia (That's English).

E2.2. Alumnado que cursa lenguas extranjeras en enseñanzas de Régimen General

(continúa)

	LENGUAS OBLIGATORIAS Y OPTATIVAS				% RESPECTO AL TOTAL DE ALUMNADO MATRICULADO			
	Inglés	Francés	Alemán	Otras lenguas	Inglés	Francés	Alemán	Otras lenguas
TODAS LAS ENSEÑANZAS								
TOTAL	5.508.694	1.024.667	70.368	13.159	82,3	15,3	1,1	0,2
Andalucía	1.000.574	325.234	5.400	1.010	72,2	23,5	0,4	0,1
Aragón	147.888	33.241	1.575	92	84,1	18,9	0,9	0,1
Asturias (Principado de)	103.751	22.728	797	160	86,0	18,8	0,7	0,1
Balears (Illes)	128.305	4.196	7.656	11	87,0	2,8	5,2	0,0
Canarias (2)	293.482	85.976	18.160	569	98,5	28,9	6,1	0,2
Cantabria	67.254	10.890	598	32	89,7	14,5	0,8	0,0
Castilla y León	302.466	63.666	2.718	1.803	91,0	19,2	0,8	0,5
Castilla-La Mancha	297.887	54.878	174	41	93,7	17,3	0,1	0,0
Cataluña	818.573	71.388	10.884	233	79,9	7,0	1,1	0,0
Comunitat Valenciana	450.720	45.562	3.514	925	63,5	6,4	0,5	0,1
Extremadura	169.736	25.542	399	3.825	94,6	14,2	0,2	2,1
Galicia	290.875	62.537	1.345	937	81,9	17,6	0,4	0,3
Madrid (Comunidad de)	823.768	139.410	13.300	2.287	92,9	15,7	1,5	0,3
Murcia (Región de)	210.589	37.678	280	74	87,5	15,7	0,1	0,0
Navarra (Comunidad Foral de)	78.257	11.986	393	5	88,9	13,6	0,4	0,0
País Vasco	258.600	19.279	3.087	1.155	91,0	6,8	1,1	0,4
Rioja (La)	39.596	5.791	88	0	92,2	13,5	0,2	0,0
Ceuta	12.610	2.474	0	0	84,1	16,5	0,0	0,0
Melilla	13.763	2.211	0	0	90,8	14,6	0,0	0,0
E. INFANTIL (1)								
TOTAL	721.447	7.165	3.124	781	55,3	0,5	0,2	0,1
Andalucía	52.931	1.049	371	0	20,6	0,4	0,1	0,0
Aragón	20.099	1.227	148	47	59,2	3,6	0,4	0,1
Asturias (Principado de)	15.453	136	0	0	72,4	0,6	0,0	0,0
Balears (Illes)	18.364	0	34	0	59,9	0,0	0,1	0,0
Canarias	57.419	0	409	0	94,9	0,0	0,7	0,0
Cantabria	13.414	0	0	2	94,6	0,0	0,0	0,0
Castilla y León	55.770	223	1	6	96,2	0,4	0,0	0,0
Castilla-La Mancha	56.846	56	0	0	95,5	0,1	0,0	0,0
Cataluña	81.491	1.502	768	0	38,0	0,7	0,4	0,0
Comunitat Valenciana	5.482	36	0	263	3,9	0,0	0,0	0,2
Extremadura	30.710	0	0	0	100,0	0,0	0,0	0,0
Galicia	38.096	62	0	28	62,2	0,1	0,0	0,0
Madrid (Comunidad de)	171.192	1.675	1.013	293	93,1	0,9	0,6	0,2
Murcia (Región de)	33.919	433	0	5	68,5	0,9	0,0	0,0
Navarra (Comunidad Foral de)	15.794	406	0	0	85,6	2,2	0,0	0,0
País Vasco	41.561	360	380	137	73,3	0,6	0,7	0,2
Rioja (La)	8.525	0	0	0	100,0	0,0	0,0	0,0
Ceuta	1.736	0	0	0	57,3	0,0	0,0	0,0
Melilla	2.645	0	0	0	85,5	0,0	0,0	0,0
E. PRIMARIA								
TOTAL	2.342.506	113.839	12.537	5.795	92,3	4,5	0,5	0,2
Andalucía	428.883	2.654	882	0	81,4	0,5	0,2	0,0
Aragón	65.826	5.819	436	38	98,1	8,7	0,7	0,1
Asturias (Principado de)	42.395	1.683	0	0	99,8	4,0	0,0	0,0
Balears (Illes)	58.530	0	100	0	98,6	0,0	0,2	0,0
Canarias	122.086	33.150	4.425	45	99,6	27,0	3,6	0,0
Cantabria	26.744	1.782	87	16	100,0	6,7	0,3	0,1
Castilla y León	118.769	11.515	774	1.435	99,5	9,7	0,6	1,2
Castilla-La Mancha	122.905	5.965	0	0	99,7	4,8	0,0	0,0
Cataluña	380.639	15.811	1.699	0	97,6	4,1	0,4	0,0
Comunitat Valenciana	196.285	526	0	105	72,4	0,2	0,0	0,0
Extremadura	67.203	5.095	0	3.116	100,0	7,6	0,0	4,6
Galicia	117.952	1.705	99	230	95,4	1,4	0,1	0,2
Madrid (Comunidad de)	333.623	14.684	3.184	737	99,1	4,4	0,9	0,2
Murcia (Región de)	94.808	8.167	97	14	100,0	8,6	0,1	0,0
Navarra (Comunidad Foral de)	33.954	3.367	96	1	98,1	9,7	0,3	0,0
País Vasco	103.532	1.195	658	58	99,7	1,2	0,6	0,1
Rioja (La)	16.366	721	0	0	100,0	4,4	0,0	0,0
Ceuta	6.009	0	0	0	100,0	0,0	0,0	0,0
Melilla	5.997	0	0	0	97,9	0,0	0,0	0,0

(1) Para el cálculo del porcentaje sólo se ha tenido en cuenta el alumnado de segundo ciclo de E. Infantil, aunque puede existir alumnado de primer ciclo (0 a 2 años) que curse alguna lengua extranjera.

E2.2. Alumnado que cursa lenguas extranjeras en enseñanzas de Régimen General

(continúa)

	LENGUAS OBLIGATORIAS Y OPTATIVAS				% RESPECTO AL TOTAL DE ALUMNADO MATRICULADO			
	Inglés	Francés	Alemán	Otras lenguas	Inglés	Francés	Alemán	Otras lenguas
TODAS LAS ENSEÑANZAS								
TOTAL	5.508.694	1.024.667	70.368	13.159	82,3	15,3	1,1	0,2
Andalucía	1.000.574	325.234	5.400	1.010	72,2	23,5	0,4	0,1
Aragón	147.888	33.241	1.575	92	84,1	18,9	0,9	0,1
Asturias (Principado de)	103.751	22.728	797	160	86,0	18,8	0,7	0,1
Balears (Illes)	128.305	4.196	7.656	11	87,0	2,8	5,2	0,0
Canarias (2)	293.482	85.976	18.160	569	98,5	28,9	6,1	0,2
Cantabria	67.254	10.890	598	32	89,7	14,5	0,8	0,0
Castilla y León	302.466	63.666	2.718	1.803	91,0	19,2	0,8	0,5
Castilla-La Mancha	297.887	54.878	174	41	93,7	17,3	0,1	0,0
Cataluña	818.573	71.388	10.884	233	79,9	7,0	1,1	0,0
Comunitat Valenciana	450.720	45.562	3.514	925	63,5	6,4	0,5	0,1
Extremadura	169.736	25.542	399	3.825	94,6	14,2	0,2	2,1
Galicia	290.875	62.537	1.345	937	81,9	17,6	0,4	0,3
Madrid (Comunidad de)	823.768	139.410	13.300	2.287	92,9	15,7	1,5	0,3
Murcia (Región de)	210.589	37.678	280	74	87,5	15,7	0,1	0,0
Navarra (Comunidad Foral de)	78.257	11.986	393	5	88,9	13,6	0,4	0,0
País Vasco	258.600	19.279	3.087	1.155	91,0	6,8	1,1	0,4
Ríoja (La)	39.596	5.791	88	0	92,2	13,5	0,2	0,0
Ceuta	12.610	2.474	0	0	84,1	16,5	0,0	0,0
Melilla	13.763	2.211	0	0	90,8	14,6	0,0	0,0
E. INFANTIL (1)								
TOTAL	721.447	7.165	3.124	781	55,3	0,5	0,2	0,1
Andalucía	52.931	1.049	371	0	20,6	0,4	0,1	0,0
Aragón	20.099	1.227	148	47	59,2	3,6	0,4	0,1
Asturias (Principado de)	15.453	136	0	0	72,4	0,6	0,0	0,0
Balears (Illes)	18.364	0	34	0	59,9	0,0	0,1	0,0
Canarias	57.419	0	409	0	94,9	0,0	0,7	0,0
Cantabria	13.414	0	0	2	94,6	0,0	0,0	0,0
Castilla y León	55.770	223	1	6	96,2	0,4	0,0	0,0
Castilla-La Mancha	56.846	56	0	0	95,5	0,1	0,0	0,0
Cataluña	81.491	1.502	768	0	38,0	0,7	0,4	0,0
Comunitat Valenciana	5.482	36	0	263	3,9	0,0	0,0	0,2
Extremadura	30.710	0	0	0	100,0	0,0	0,0	0,0
Galicia	38.096	62	0	28	62,2	0,1	0,0	0,0
Madrid (Comunidad de)	171.192	1.675	1.013	293	93,1	0,9	0,6	0,2
Murcia (Región de)	33.919	433	0	5	68,5	0,9	0,0	0,0
Navarra (Comunidad Foral de)	15.794	406	0	0	85,6	2,2	0,0	0,0
País Vasco	41.561	360	380	137	73,3	0,6	0,7	0,2
Ríoja (La)	8.525	0	0	0	100,0	0,0	0,0	0,0
Ceuta	1.736	0	0	0	57,3	0,0	0,0	0,0
Melilla	2.645	0	0	0	85,5	0,0	0,0	0,0
E. PRIMARIA								
TOTAL	2.342.506	113.839	12.537	5.795	92,3	4,5	0,5	0,2
Andalucía	428.883	2.654	882	0	81,4	0,5	0,2	0,0
Aragón	65.826	5.819	436	38	98,1	8,7	0,7	0,1
Asturias (Principado de)	42.395	1.683	0	0	99,8	4,0	0,0	0,0
Balears (Illes)	58.530	0	100	0	98,6	0,0	0,2	0,0
Canarias	122.086	33.150	4.425	45	99,6	27,0	3,6	0,0
Cantabria	26.744	1.782	87	16	100,0	6,7	0,3	0,1
Castilla y León	118.769	11.515	774	1.435	99,5	9,7	0,6	1,2
Castilla-La Mancha	122.905	5.965	0	0	99,7	4,8	0,0	0,0
Cataluña	380.639	15.811	1.699	0	97,6	4,1	0,4	0,0
Comunitat Valenciana	196.285	526	0	105	72,4	0,2	0,0	0,0
Extremadura	67.203	5.095	0	3.116	100,0	7,6	0,0	4,6
Galicia	117.952	1.705	99	230	95,4	1,4	0,1	0,2
Madrid (Comunidad de)	333.623	14.684	3.184	737	99,1	4,4	0,9	0,2
Murcia (Región de)	94.808	8.167	97	14	100,0	8,6	0,1	0,0
Navarra (Comunidad Foral de)	33.954	3.367	96	1	98,1	9,7	0,3	0,0
País Vasco	103.532	1.195	658	58	99,7	1,2	0,6	0,1
Ríoja (La)	16.366	721	0	0	100,0	4,4	0,0	0,0
Ceuta	6.009	0	0	0	100,0	0,0	0,0	0,0
Melilla	5.997	0	0	0	97,9	0,0	0,0	0,0

(1) Para el cálculo del porcentaje sólo se ha tenido en cuenta el alumnado de segundo ciclo de E. Infantil, aunque puede existir alumnado de primer ciclo (0 a 2 años) que curse alguna lengua extranjera.

E2.3. Porcentaje de alumnado de Primer Ciclo de E. Primaria que cursa lengua extranjera (1)

	TODOS LOS CENTROS				CENTROS PÚBLICOS				CENTROS PRIVADOS			
	TOTAL	Inglés	Francés	Otras lenguas	TOTAL	Inglés	Francés	Otras lenguas	TOTAL	Inglés	Francés	Otras lenguas
TOTAL	80,3	78,8	1,0	0,5	78,6	77,7	0,6	0,3	83,9	81,1	1,9	0,9
Andalucía	48,4	47,8	0,4	0,2	47,3	46,6	0,5	0,2	52,1	51,7	0,2	0,2
Aragón	98,1	96,0	1,7	0,4	99,5	99,2	0,3	0,0	95,2	89,7	4,6	1,0
Asturias (Principado de)	102,1	99,6	2,5	0,0	102,6	99,6	3,0	0,0	101,0	99,6	1,4	0,0
Baleares (Illes)	96,3	96,1	0,0	0,1	97,9	97,9	0,0	0,0	93,3	93,0	0,0	0,4
Canarias	100,0	99,4	0,0	0,6	100,0	100,0	0,0	0,0	100,0	97,6	0,0	2,4
Cantabria	100,1	100,0	0,0	0,1	100,0	100,0	0,0	0,0	100,2	100,0	0,0	0,2
Castilla y León	102,6	99,4	2,0	1,2	103,1	99,3	2,0	1,8	101,6	99,5	2,1	0,0
Castilla-La Mancha	101,7	99,7	2,0	0,0	102,4	99,9	2,5	0,0	98,6	98,6	0,0	0,0
Cataluña	96,4	94,6	1,5	0,3	95,2	94,3	0,8	0,0	98,7	95,1	2,6	0,9
Comunitat Valenciana	19,0	18,8	0,1	0,1	16,4	16,3	0,1	0,0	24,6	24,3	0,0	0,4
Extremadura	105,2	100,0	1,2	4,1	105,3	100,0	0,2	5,2	105,0	100,0	5,0	0,0
Galicia	88,1	87,5	0,4	0,2	96,9	96,1	0,5	0,2	69,2	68,9	0,3	0,0
Madrid (Comunidad de)	101,3	98,8	1,6	1,0	100,0	100,0	0,0	0,0	102,9	97,3	3,5	2,1
Murcia (Región de)	100,8	100,0	0,9	0,0	100,2	100,2	0,0	0,0	102,4	99,3	3,1	0,0
Navarra (Comunidad Foral de)	101,7	97,5	4,2	0,0	100,0	99,9	0,1	0,0	104,8	93,6	11,2	0,0
País Vasco	100,7	99,0	1,0	0,7	100,5	100,5	0,0	0,0	100,9	97,6	1,9	1,3
Rioja (La)	102,0	100,0	2,0	0,0	100,0	100,0	0,0	0,0	105,8	100,0	5,8	0,0
Ceuta	100,0	100,0	0,0	0,0	100,0	100,0	0,0	0,0	100,0	100,0	0,0	0,0
Melilla	94,4	94,4	0,0	0,0	99,6	99,6	0,0	0,0	73,1	73,1	0,0	0,0

(1) Las cifras de las columnas de TOTAL mayores de 100% son debidas a la existencia de alumnado que cursa más de una lengua extranjera.

E2.4. Porcentaje de alumnado de E.S.O. y Bachillerato que cursa lengua extranjera optativa

	TODOS LOS CENTROS				CENTROS PÚBLICOS				CENTROS PRIVADOS			
	TOTAL	Inglés	Francés	Otras lenguas	TOTAL	Inglés	Francés	Otras lenguas	TOTAL	Inglés	Francés	Otras lenguas
EDUCACIÓN SECUNDARIA OBLIGATORIA												
TOTAL	41,8	1,1	38,2	2,5	37,1	0,9	34,9	1,4	51,1	1,6	44,7	4,8
Andalucía	52,0	1,4	50,0	0,6	47,5	1,6	45,8	0,1	65,9	0,8	63,1	1,9
Aragón	51,2	1,1	48,7	1,4	45,5	0,4	44,2	0,9	60,9	2,1	56,5	2,3
Asturias (Principado de)	58,6	2,5	53,7	2,4	53,4	1,3	49,0	3,2	68,2	4,7	62,4	1,0
Balears (Illes)	26,9	1,0	9,2	16,7	26,0	1,3	9,8	14,9	28,2	0,5	8,3	19,5
Canarias	71,3	0,7	56,8	13,7	66,3	0,2	55,9	10,2	87,1	2,5	59,8	24,8
Cantabria	42,4	0,6	39,6	2,3	38,9	0,5	37,5	0,9	48,1	0,6	43,0	4,5
Castilla y León	52,5	1,6	48,9	2,0	48,3	0,5	46,1	1,8	59,9	3,5	54,0	2,4
Castilla-La Mancha	49,3	0,2	49,0	0,2	48,4	0,2	48,1	0,1	53,2	0,2	52,5	0,6
Cataluña	19,0	0,4	16,1	2,5	7,5	0,1	6,9	0,5	35,5	0,8	29,3	5,5
Comunitat Valenciana	19,1	0,3	17,3	1,5	17,1	0,4	16,1	0,6	23,1	0,1	19,6	3,4
Extremadura	35,1	1,1	32,4	1,7	32,6	0,4	31,1	1,1	43,8	3,3	36,8	3,7
Galicia	54,8	1,0	52,7	1,1	48,3	0,9	46,8	0,6	70,0	1,3	66,6	2,1
Madrid (Comunidad de)	50,1	1,5	45,4	3,2	38,9	0,3	38,1	0,6	62,8	3,0	53,6	6,2
Murcia (Región de)	43,2	3,9	39,0	0,3	40,6	4,9	35,6	0,1	49,9	1,2	47,8	0,8
Navarra (Comunidad Foral de)	31,8	2,9	27,9	1,0	23,8	0,3	22,4	1,2	43,8	6,7	36,2	0,9
País Vasco	24,9	1,0	21,0	3,0	16,5	0,9	14,7	0,9	31,4	1,1	25,8	4,5
Rioja (La)	41,2	0,0	40,6	0,6	37,5	0,0	36,6	1,0	47,8	0,0	47,8	0,0
Ceuta	56,0	0,0	56,0	0,0	46,1	0,0	46,1	0,0	80,0	0,0	80,0	0,0
Melilla	51,3	0,7	50,6	0,0	50,2	0,8	49,4	0,0	60,2	0,0	60,2	0,0
BACHILLERATO												
TOTAL	28,9	1,2	26,4	1,3	28,6	1,2	26,6	0,8	30,0	1,3	25,9	2,7
Andalucía	97,3	3,9	91,8	1,5	96,6	4,6	91,0	1,0	100,0	1,0	95,4	3,6
Aragón	17,1	0,6	15,7	0,9	15,0	0,1	14,2	0,7	22,1	1,7	19,1	1,2
Asturias (Principado de)	16,8	0,2	16,0	0,6	14,3	0,1	13,6	0,5	24,3	0,3	23,0	1,0
Balears (Illes)	10,7	0,2	4,2	6,2	9,3	0,3	3,9	5,1	14,5	0,0	5,1	9,4
Canarias	11,7	0,9	7,4	3,4	7,0	0,0	5,2	1,8	38,1	5,9	19,8	12,3
Cantabria	12,5	0,0	11,7	0,8	11,8	0,0	11,2	0,6	15,2	0,0	13,7	1,5
Castilla y León	14,6	0,2	13,4	0,9	12,7	0,3	11,7	0,6	20,7	0,0	18,9	1,8
Castilla-La Mancha	10,5	0,1	10,4	0,1	10,8	0,1	10,7	0,1	8,3	0,2	7,6	0,5
Cataluña	8,6	0,2	7,2	1,3	2,1	0,0	1,9	0,2	19,7	0,5	16,1	3,1
Comunitat Valenciana	8,5	0,1	7,5	0,9	8,3	0,1	7,6	0,6	9,0	0,1	7,2	1,8
Extremadura	8,4	0,1	8,2	0,1	8,8	0,1	8,7	0,1	5,6	0,0	5,6	0,0
Galicia	21,6	0,9	18,8	1,9	20,7	0,5	18,2	2,0	25,7	2,7	21,6	1,4
Madrid (Comunidad de)	16,1	1,3	13,4	1,4	11,1	0,1	10,6	0,4	22,5	2,9	16,9	2,7
Murcia (Región de)	11,1	1,4	9,7	0,1	10,8	1,3	9,5	0,0	13,0	1,9	10,6	0,5
Navarra (Comunidad Foral de)	21,6	1,5	19,1	1,0	15,5	0,2	14,5	0,8	33,0	4,0	27,6	1,4
País Vasco	5,3	0,3	4,5	0,5	2,6	0,2	2,3	0,1	8,2	0,4	6,8	1,0
Rioja (La)	14,6	0,0	14,1	0,5	15,2	0,0	14,6	0,7	12,3	0,0	12,3	0,0
Ceuta	7,0	0,0	7,0	0,0	4,5	0,0	4,5	0,0	40,5	0,0	40,5	0,0
Melilla	2,6	0,0	2,6	0,0	2,1	0,0	2,1	0,0	14,8	0,0	14,8	0,0

E2.5. Porcentaje de alumnado de enseñanzas de Régimen General que cursa inglés y francés (idioma obligatorio y optativo)

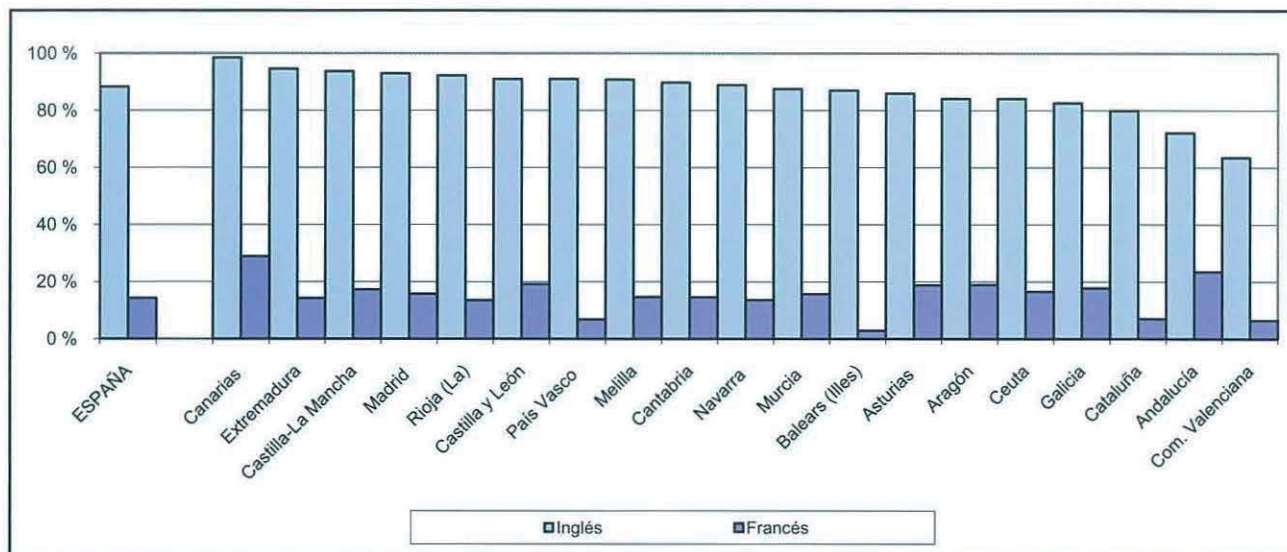

E2.6. Porcentaje de alumnado de E.S.O. y Bachillerato que cursa lengua extranjera optativa

Educación Secundaria Obligatoria

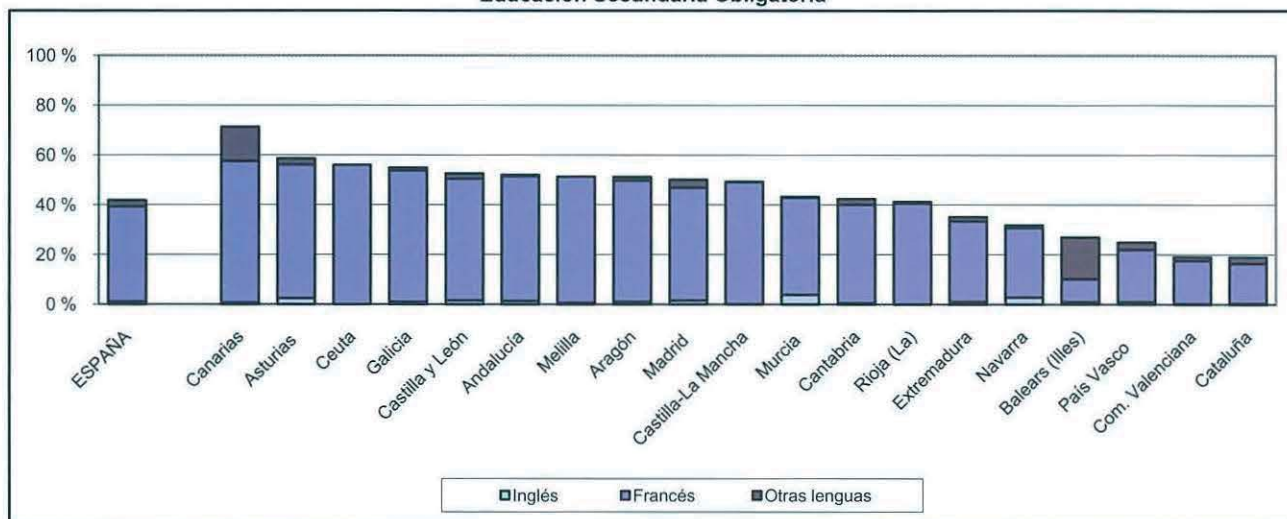

Bachillerato

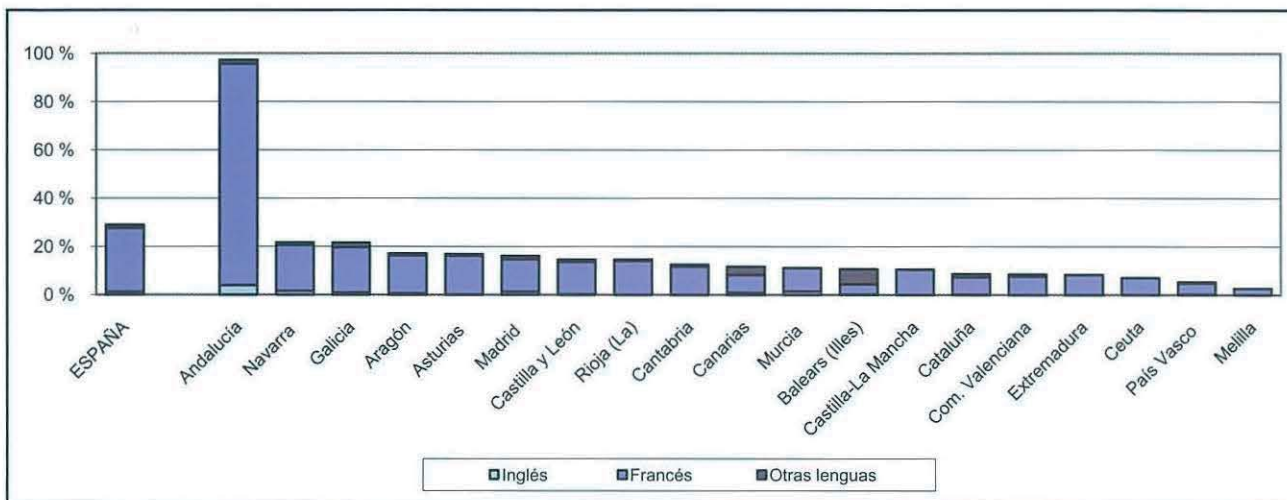

E3.0. Contenido, notas explicativas y fuentes de información

Se presenta en este capítulo la información estadística relativa al estudio de la religión en la *E. Primaria*, *E. Secundaria Obligatoria* y el *Bachillerato* en el curso 2006-07.

La enseñanza de la *religión católica* y de las otras religiones con las que el Estado Español ha suscrito los correspondientes Acuerdos (*evangélica, judía e islámica*), se imparten en el segundo ciclo de *E. Infantil*, *E. Primaria*, *E.S.O.* y *Bachillerato*, tanto en centros públicos como privados. Tales enseñanzas son de oferta obligatoria para los centros y de carácter voluntario para el alumnado. El alumnado que no opta por cursar la enseñanza de religión sigue *actividades de estudio* alternativas organizadas por el centro, en horario simultáneo al de la enseñanza de religión.

Se ofrece la siguiente información:

- En la tabla E3.1, la *distribución del alumnado según religión/actividad que cursa*, por enseñanza y titularidad del centro.
- En la tabla E3.2 y en el gráfico E3.3, la *distribución del alumnado según religión/actividad que cursa*, por comunidad autónoma y por enseñanza y titularidad del centro.

Fuentes de información:

- *Estadística de la Enseñanza en España niveles no universitarios*. Curso 2006/07. Oficina de Estadística del Ministerio de Educación.

E3.1. Distribución porcentual del alumnado según religión/actividad que cursa

	E. PRIMARIA	E. SECUNDARIA OBLIGATORIA	BACHILLERATO
TODOS LOS CENTROS			
Total	100,00	100,00	100,00
Católica	77,71	58,14	50,75
Evangélica	0,28	0,09	0,03
Islámica	0,40	0,05	0,02
Judía	0,01	0,01	0,00
Actividades de estudio	21,61	41,71	49,19
CENTROS PÚBLICOS			
Total	100,00	100,00	100,00
Católica	73,19	44,58	36,71
Evangélica	0,36	0,09	0,02
Islámica	0,57	0,06	0,01
Judía	0,00	0,00	0,00
Actividades de estudio	25,87	55,27	63,25
CENTROS PRIVADOS-TOTAL			
Total	100,00	100,00	100,00
Católica	86,94	84,48	86,27
Evangélica	0,10	0,08	0,06
Islámica	0,05	0,04	0,04
Judía	0,03	0,02	0,00
Actividades de estudio	12,88	15,38	13,63
CENTROS PRIVADOS-ENSEÑANZA CONCERTADA			
Total	100,00	100,00	100,00
Católica	89,01	86,31	87,16
Evangélica	0,11	0,05	0,00
Islámica	0,04	0,02	0,01
Judía	0,02	0,02	0,00
Actividades de estudio	10,82	13,60	12,84
CENTROS PRIVADOS-ENSEÑANZA NO CONCERTADA			
Total	100,00	100,00	100,00
Católica	44,60	91,37	85,76
Evangélica	0,00	7,29	0,09
Islámica	0,00	1,12	0,06
Judía	1,21	0,22	0,00
Actividades de estudio	54,19	0,00	14,09

E3.2. Distribución porcentual del alumnado según religión/actividad de estudio que cursa, por comunidad autónoma

(continúa)

	E. PRIMARIA			E. SECUNDARIA OBLIGATORIA (1)			BACHILLERATO		
	Católica	Otras religiones	Actividades de estudio	Católica	Otras religiones	Actividades de estudio	Católica	Otras religiones	Actividades de estudio
TODOS LOS CENTROS									
TOTAL	77,7	0,7	21,6	58,1	0,2	41,7	50,8	0,1	49,2
Andalucía	91,3	0,8	7,8	69,8	0,2	30,0	51,6	0,1	48,3
Aragón	82,0	1,2	16,8	55,9	0,1	43,9	44,9	0,0	55,1
Asturias (Principado de)	86,3	0,2	13,5	59,2	0,0	40,8	52,2	0,8	47,0
Balears (Illes)	74,4	0,3	25,3	43,3	0,1	56,7	29,4	0,0	70,6
Canarias	83,7	0,0	16,3	59,7	0,0	40,3	48,3	0,0	51,7
Cantabria	89,1	0,3	10,6	64,9	0,0	35,1	53,0	0,0	47,0
Castilla y León	88,5	0,8	10,7	64,6	0,2	35,3	57,1	0,0	42,9
Castilla-La Mancha	91,0	0,0	9,0	63,9	0,0	36,1	49,0	0,0	51,0
Cataluña	47,9	0,5	51,6	39,0	0,4	60,6
Comunitat Valenciana	76,6	0,0	23,3	55,1	0,0	44,9	42,2	0,0	57,8
Extremadura	94,5	0,2	5,3	63,9	0,0	36,1	59,3	0,0	40,7
Galicia	87,1	0,5	12,4	66,5	0,1	33,4	50,7	0,0	49,3
Madrid (Comunidad de)	76,8	0,6	22,7	55,3	0,2	44,5	54,9	0,1	45,0
Murcia (Región de)	87,7	0,2	12,2	60,2	0,0	39,8	46,4	0,0	53,6
Navarra (Comunidad Foral de)	77,2	0,0	22,8	64,7	0,0	35,3	60,3	0,0	39,7
País Vasco	56,4	0,0	43,6	51,8	0,0	48,2	51,6	0,0	48,4
Rioja (La)	85,9	0,0	14,1	67,0	0,0	33,0	58,4	0,0	41,6
Ceuta	45,8	47,1	7,1	46,4	0,0	53,6	57,1	0,0	42,9
Melilla	31,3	52,5	16,2	34,3	0,8	64,8	44,9	0,0	55,1
CENTROS PÚBLICOS									
TOTAL	73,2	0,9	25,9	44,6	0,2	55,3	36,7	0,0	63,3
Andalucía	89,8	1,1	9,1	62,3	0,3	37,5	40,8	0,1	59,1
Aragón	76,3	1,7	22,1	34,2	0,2	65,6	23,5	0,0	76,5
Asturias (Principado de)	81,1	0,3	18,5	40,3	0,0	59,7	35,7	0,0	64,3
Balears (Illes)	64,1	0,0	35,9	14,3	0,0	85,7	9,7	0,0	90,3
Canarias	88,8	0,0	11,2	57,2	0,0	42,8	44,0	0,0	56,0
Cantabria	86,9	0,4	12,7	48,2	0,0	51,8	36,9	0,0	63,1
Castilla y León	83,4	1,1	15,4	44,4	0,2	55,4	34,4	0,0	65,6
Castilla-La Mancha	89,4	0,0	10,6	56,0	0,0	44,0	41,0	0,0	59,0
Cataluña	32,3	0,7	67,0	15,0	0,5	84,5
Comunitat Valenciana	68,6	0,0	31,4	37,9	0,0	62,1	28,8	0,0	71,2
Extremadura	93,2	0,3	6,5	53,9	0,0	46,1	49,0	0,0	51,0
Galicia	84,6	0,6	14,8	57,7	0,1	42,2	43,2	0,0	56,8
Madrid (Comunidad de)	69,7	0,8	29,5	32,2	0,0	67,7	24,0	0,0	76,0
Murcia (Región de)	85,8	0,1	14,1	50,9	0,0	49,1	40,1	0,0	59,9
Navarra (Comunidad Foral de)	72,2	0,0	27,8	50,8	0,0	49,2	41,6	0,0	58,4
País Vasco	38,2	0,0	61,8	25,8	0,0	74,2	32,9	0,0	67,1
Rioja (La)	79,4	0,0	20,6	48,5	0,0	51,5	43,0	0,0	57,0
Ceuta	32,3	66,1	1,6	31,9	0,0	68,1	54,4	0,0	45,6
Melilla	28,0	64,2	7,8	26,9	0,0	73,1	42,6	0,0	57,4

(1) En la Comunitat Valenciana sólo se incluye el alumnado de E.S.O. en centros de E. Primaria.

E3.2. Distribución porcentual del alumnado según religión/actividad de estudio que cursa, por comunidad autónoma

(conclusión)

	E. PRIMARIA			E. SECUNDARIA OBLIGATORIA (1)			BACHILLERATO		
	Católica	Otras religiones	Actividades de estudio	Católica	Otras religiones	Actividades de estudio	Católica	Otras religiones	Actividades de estudio
CENTROS PRIVADOS-TOTAL									
TOTAL	86,9	0,2	12,9	84,5	0,1	15,4	86,3	0,1	13,6
Andalucía	96,3	0,0	3,7	93,5	0,0	6,5	93,2	0,0	6,7
Aragón	92,9	0,3	6,8	92,9	0,0	7,1	90,5	0,0	9,5
Asturias (Principado de)	97,2	0,0	2,7	94,3	0,0	5,7	93,2	2,9	3,8
Balears (Illes)	92,0	0,8	7,2	86,7	0,1	13,2	75,8	0,0	24,2
Canarias	68,3	0,0	31,7	67,2	0,0	32,8	71,3	0,0	28,7
Cantabria	92,7	0,0	7,3	91,4	0,0	8,6	100,0	0,0	0,0
Castilla y León	98,7	0,1	1,2	98,5	0,1	1,5	98,4	0,0	1,6
Castilla-La Mancha	98,4	0,0	1,6	95,9	0,0	4,1	99,2	0,0	0,8
Cataluña	74,2	0,2	25,6	73,6	0,3	26,2
Comunitat Valenciana	93,7	0,0	6,3	91,2	0,0	8,8	88,9	0,0	11,1
Extremadura	99,0	0,0	1,0	96,2	0,0	3,8	99,4	0,0	0,6
Galicia	92,6	0,2	7,3	87,1	0,1	12,8	85,7	0,0	14,3
Madrid (Comunidad de)	84,8	0,4	14,8	79,7	0,4	19,9	79,8	0,1	20,0
Murcia (Región de)	92,5	0,3	7,2	83,2	0,0	16,7	74,3	0,0	25,7
Navarra (Comunidad Foral de)	85,7	0,0	14,3	86,1	0,0	13,9	91,2	0,0	8,8
País Vasco	73,8	0,0	26,2	71,7	0,0	28,3	69,9	0,0	30,1
Rioja (La)	98,4	0,0	1,6	99,9	0,0	0,1	100,0	0,0	0,0
Ceuta	79,4	0,0	20,6	79,0	0,0	21,0	89,5	0,0	10,5
Melilla	44,7	5,2	50,1	86,6	6,7	6,7	75,7	0,0	24,3
CENTROS PRIVADOS-ENSEÑANZA CONCERTADA									
TOTAL	89,0	0,2	10,8	86,3	0,1	13,6	87,2	0,0	12,8
Andalucía	97,2	0,0	2,8	94,7	0,0	5,3	95,9	0,0	4,0
Aragón	97,3	0,1	2,6	96,1	0,0	3,8	97,6	0,0	2,4
Asturias (Principado de)	98,7	0,0	1,3	95,4	0,0	4,5	100,0	0,0	0,0
Balears (Illes)	92,9	0,9	6,2	89,3	0,1	10,5	65,5	0,0	34,5
Canarias	78,4	0,0	21,6	75,4	0,0	24,6	100,0	0,0	0,0
Cantabria	92,7	0,0	7,3	91,3	0,0	8,7	100,0	0,0	0,0
Castilla y León	99,3	0,1	0,6	98,8	0,1	1,1	97,8	0,0	2,2
Castilla-La Mancha	98,3	0,0	1,7	95,6	0,0	4,4	100,0	0,0	0,0
Cataluña	75,3	0,2	24,5	73,0	0,0	27,0
Comunitat Valenciana	94,3	0,0	5,6	92,4	0,0	7,6	92,0	0,0	8,0
Extremadura	99,1	0,0	0,9	96,3	0,0	3,7	98,1	0,0	1,9
Galicia	93,9	0,2	5,9	88,9	0,1	11,0
Madrid (Comunidad de)	89,9	0,4	9,8	85,0	0,5	14,5	86,8	0,0	13,2
Murcia (Región de)	95,7	0,3	4,0	85,9	0,0	14,0	42,4	0,0	57,6
Navarra (Comunidad Foral de)	87,5	0,0	12,5	86,6	0,0	13,4	91,2	0,0	8,8
País Vasco	74,9	0,0	25,1	72,6	0,0	27,4	70,7	0,0	29,3
Rioja (La)	98,4	0,0	1,6	99,9	0,0	0,1	-	-	-
Ceuta	79,4	0,0	20,6	79,0	0,0	21,0	-	-	-
Melilla	44,7	5,2	50,1	86,6	6,7	6,7	-	-	-
CENTROS PRIVADOS-ENSEÑANZA NO CONCERTADA									
TOTAL	69,1	0,3	30,6	66,5	0,7	32,9	85,8	0,2	14,1
Andalucía	88,4	0,0	11,6	81,3	0,0	18,6	91,7	0,0	8,3
Aragón	45,8	3,1	51,1	47,9	0,0	52,1	87,8	0,0	12,2
Asturias (Principado de)	78,6	0,0	21,4	78,5	0,0	21,5	92,5	3,3	4,3
Balears (Illes)	78,3	0,0	21,7	51,9	0,0	48,1	86,4	0,0	13,6
Canarias	28,9	0,0	71,1	26,1	0,0	73,9	66,3	0,0	33,7
Cantabria	100,0	0,0	0,0	100,0	0,0	0,0	100,0	0,0	0,0
Castilla y León	61,5	0,0	38,5	87,7	0,0	12,3	98,7	0,0	1,3
Castilla-La Mancha	100,0	0,0	0,0	100,0	0,0	0,0	99,0	0,0	1,0
Cataluña	44,6	1,2	54,2	91,4	8,6	0,0	-	-	-
Comunitat Valenciana	84,7	0,0	15,3	70,0	0,0	30,0	68,4	0,0	31,6
Extremadura	93,7	0,0	6,3	92,5	0,0	7,5	99,8	0,0	0,2
Galicia	72,2	0,0	27,8	66,3	0,0	33,7	85,7	0,0	14,3
Madrid (Comunidad de)	72,1	0,3	27,6	64,3	0,3	35,3	78,0	0,2	21,8
Murcia (Región de)	59,4	0,0	40,6	39,2	0,0	60,8	83,2	0,0	16,8
Navarra (Comunidad Foral de)	0,0	0,0	100,0	36,0	0,0	64,0	-	-	-
País Vasco	15,8	0,0	84,2	15,9	0,0	84,1	20,2	0,0	79,8
Rioja (La)	-	-	-	100,0	0,0	0,0	100,0	0,0	0,0
Ceuta	-	-	-	-	-	-	89,5	0,0	10,5
Melilla	-	-	-	-	-	-	75,7	0,0	24,3

(1) En la Comunitat Valenciana sólo se incluye el alumnado de E.S.O. en centros de E. Primaria.

E3.3. Porcentaje de alumnado que estudia religión

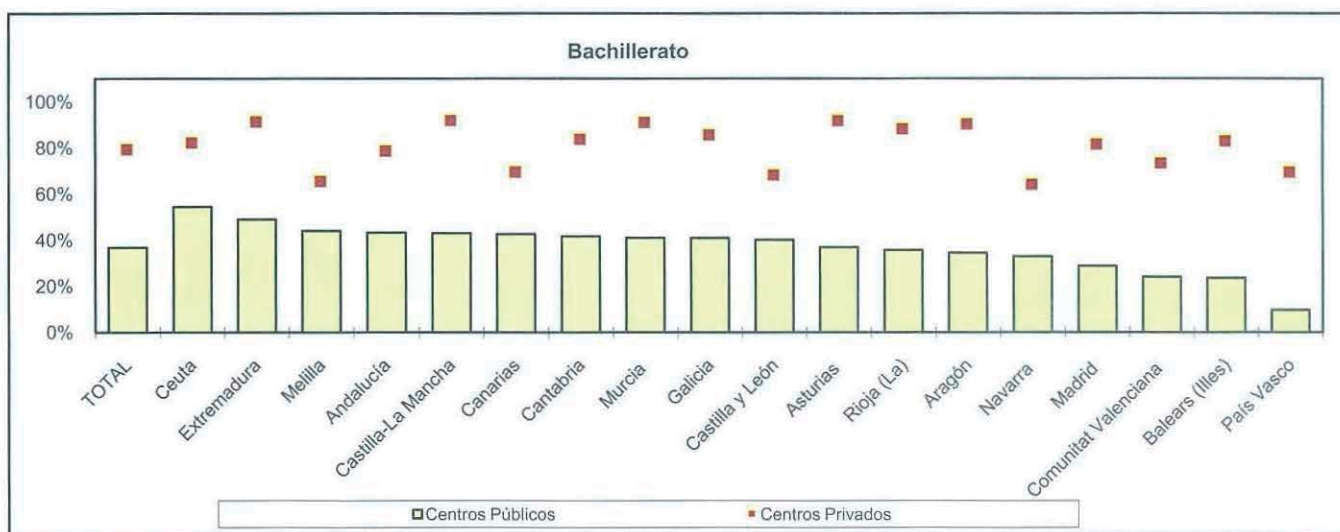
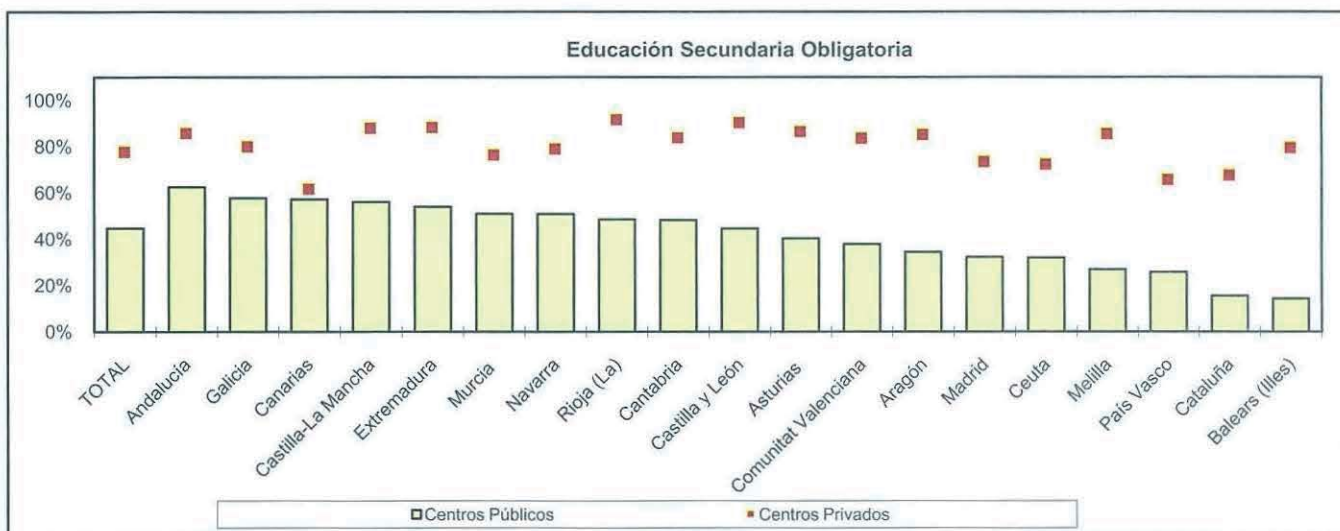
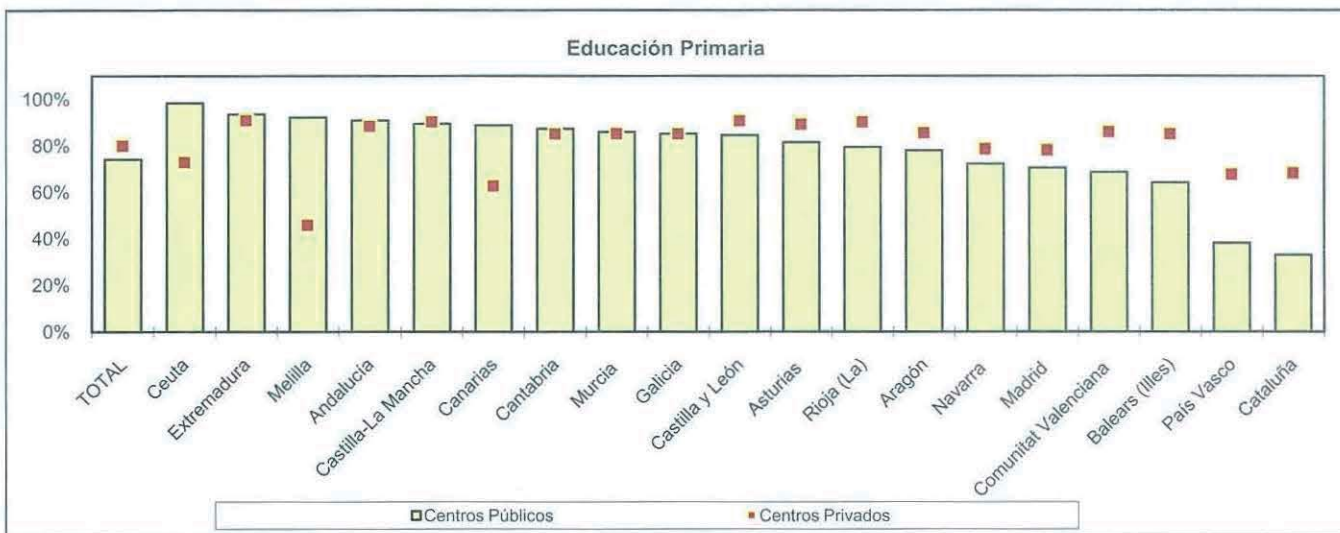

E4.0. Contenido, notas explicativas y fuentes de información

Se presenta en este capítulo la información estadística del alumnado extranjero en el sistema educativo. Las primeras tablas están referidas a las enseñanzas de Régimen General no universitarias y las enseñanzas de Régimen Especial. A continuación se presentan, separadamente, el alumnado extranjero matriculado en Educación Universitaria y el que cursa enseñanzas de Educación de Adultos.

Como información complementaria se incorporan a este capítulo por primera vez datos elaborados a partir del Padrón Municipal de Habitantes referentes a la población extranjera que ha nacido en España en las edades en las que la escolaridad es prácticamente plena (educación básica y segundo ciclo de educación infantil).

De forma más detallada, la información que se proporciona de alumnado extranjero es la siguiente:

- Referida a alumnado extranjero en enseñanzas de Régimen General no universitarias y en enseñanzas de Régimen Especial:
 - En las tablas E4.1 y E4.2, la *distribución del alumnado extranjero según enseñanza y según comunidad autónoma*, respectivamente. En ambos casos, para las distintas áreas de procedencia de acuerdo a su nacionalidad.
 - En la tabla E4.3, la *distribución porcentual del alumnado extranjero según titularidad del centro*, por comunidad autónoma y procedencia.
 - En la tabla E4.4, el *número de alumnos extranjeros por 1.000 alumnos matriculados*, para los niveles de E. Infantil, E. Primaria y E.S.O., distinguiendo en centros públicos y en centros privados.
 - En las tablas E4.5 y E4.6, la *evolución del alumnado extranjero* en la última década, por comunidad y por procedencia, respectivamente.
 - En la tabla E4.7 y en el gráfico E4.16 se presenta la relación entre el *alumnado extranjero y el Total de población extranjera*, por país de nacionalidad.
- La tabla E4.8 se refiere al *alumnado extranjero en Educación Universitaria* por universidad y ciclo universitario.
- En las tablas E4.9, E4.10 y E4.11 se presenta el *alumnado extranjero en Educación de Adultos* por comunidad autónoma, enseñanza que cursa y área de procedencia / país de nacionalidad.
- En las tablas E4.12 y E4.13 se presenta la *población extranjera de 3 a 15 años nacida en España*, por comunidad autónoma, grupo de edad y área de procedencia / país de nacionalidad.

Se realizan las siguientes precisiones técnicas sobre los datos estadísticos de alumnado extranjero:

- Se considera como alumnado extranjero a aquél que no posee la nacionalidad española. Incluye por tanto al colectivo procedente de la emigración, pero su ámbito es más amplio. Respecto a los nacidos en España de padres extranjeros, el Ordenamiento jurídico español no les atribuye, con carácter general, la nacionalidad española. Ahora bien, sí otorga dicha nacionalidad si el nacido no tiene ninguna otra, pues en ningún caso un niño puede carecer de nacionalidad.
- El alumnado en situación de doble nacionalidad con otro país, se considera español.
- El alumnado se clasifica según su procedencia, teniendo en cuenta su país de nacionalidad.
- Como *población extranjera* se ha considerado la población con nacionalidad extranjera según la revisión del Padrón Municipal a 1 de enero de 2007.
- En Educación Universitaria no se incluye como alumnado extranjero el alumnado de Universidades extranjeras que viene a través del Programa Sócrates-Erasmus, el cual está recogido en el capítulo G2.

Fuentes de información:

- *Estadística de la Enseñanza en España niveles no universitarios. Curso 2006/07.* Oficina de Estadística del Ministerio de Educación.
- *Datos Avance de la Estadística del Alumnado Universitario. Curso 2006-2007.* Consejo de Coordinación Universitaria.
- *Explotación Estadística del Padrón Municipal a 1 de enero de 2007.* I.N.E.

E4.1. Distribución porcentual del alumnado extranjero según enseñanza, por procedencia

(continúa)

	TOTAL	Total	Europa		África	América			Asia	Oceanía
			U.E.(25)	Resto		Norte	Central	Sur		
TODOS LOS CENTROS										
TOTAL	610.702	100,0	100,0	100,0	100,0	100,0	100,0	100,0	100,0	100,0
Total Régimen General	594.077	97,3	94,3	97,6	99,2	91,4	97,7	97,6	94,8	86,4
E. Infantil	104.207	17,1	18,0	18,4	23,9	18,7	12,5	13,0	18,6	23,8
E. Primaria	262.415	43,0	41,8	43,7	43,1	35,2	37,9	44,3	38,6	29,5
Educación Especial	2.205	0,4	0,2	0,2	0,6	0,2	0,8	0,3	0,3	0,0
E.S.O.	169.490	27,8	26,5	27,2	23,6	22,9	34,0	29,7	30,3	23,5
Bachilleratos (1)	25.120	4,1	4,8	4,6	2,0	9,2	5,3	4,5	4,4	6,3
Ciclos Formativos Grado Medio (1)	13.175	2,2	1,4	1,7	2,3	2,2	3,0	2,5	1,1	2,3
Ciclos Formativos Grado Superior (1)	10.322	1,7	1,3	1,1	1,2	2,7	2,0	2,3	1,0	1,0
Programas Garantía Social	7.143	1,2	0,3	0,7	2,5	0,3	2,2	1,0	0,4	0,0
Total Régimen Especial	16.625	2,7	5,7	2,4	0,8	8,6	2,3	2,4	5,2	13,6
EE. Artes Plásticas y Diseño	887	0,1	0,4	0,1	0,0	0,8	0,2	0,1	0,2	0,0
EE. Música	1.797	0,3	0,5	0,4	0,0	1,0	0,3	0,3	0,5	2,0
EE. Danza	284	0,0	0,1	0,1	0,0	0,2	0,1	0,0	0,0	1,0
EE. Arte Dramático	27	0,0	0,0	0,0	0,0	0,0	0,0	0,0	0,0	0,0
EE. Idiomas	13.619	2,2	4,8	1,8	0,8	6,5	1,8	2,0	4,4	10,6
EE. Deportivas	11	0,0	0,0	0,0	0,0	0,0	0,0	0,0	0,0	0,0
CENTROS PÚBLICOS										
TOTAL	503.202	100,0	100,0	100,0	100,0	100,0	100,0	100,0	100,0	100,0
Total Régimen General	486.799	96,7	92,6	97,2	99,1	86,4	97,1	97,1	93,0	81,2
E. Infantil	85.116	16,9	17,2	18,2	24,2	18,7	12,2	12,6	17,4	18,8
E. Primaria	219.276	43,6	41,7	44,0	43,9	33,2	39,1	45,1	38,2	28,0
Educación Especial	1.404	0,3	0,1	0,2	0,4	0,2	0,6	0,3	0,3	0,0
E.S.O.	136.159	27,1	25,7	26,9	23,2	20,7	33,1	28,9	30,2	20,3
Bachilleratos (1)	21.326	4,2	4,8	4,8	2,0	8,9	5,7	4,8	4,4	9,2
Ciclos Formativos Grado Medio (1)	10.118	2,0	1,5	1,6	2,2	1,7	2,7	2,3	1,1	3,4
Ciclos Formativos Grado Superior (1)	8.207	1,6	1,4	1,1	1,1	2,7	1,9	2,2	0,9	1,4
Programas Garantía Social	5.193	1,0	0,3	0,6	2,1	0,4	1,9	0,9	0,4	0,0
Total Régimen Especial	16.403	3,3	7,4	2,8	0,9	13,6	2,9	2,9	7,0	18,8
EE. Artes Plásticas y Diseño	808	0,2	0,4	0,1	0,0	1,1	0,2	0,1	0,3	0,0
EE. Música	1.715	0,3	0,6	0,5	0,0	1,6	0,4	0,3	0,7	2,9
EE. Danza	234	0,0	0,1	0,1	0,0	0,2	0,1	0,0	0,0	0,5
EE. Arte Dramático	26	0,0	0,0	0,0	0,0	0,1	0,0	0,0	0,0	0,0
EE. Idiomas	13.619	2,7	6,2	2,1	0,9	10,6	2,3	2,4	6,0	15,5
EE. Deportivas	1	0,0	0,0	0,0	0,0	0,0	0,0	0,0	0,0	0,0
CENTROS PRIVADOS										
TOTAL	107.500	100,0	100,0	100,0	100,0	100,0	100,0	100,0	100,0	100,0
Total Régimen General	107.278	99,8	99,7	99,7	99,9	99,3	99,5	99,9	99,8	97,9
E. Infantil	19.091	17,8	20,6	19,5	22,2	18,7	13,9	14,8	21,9	34,7
E. Primaria	43.139	40,1	42,1	41,8	35,7	38,5	34,0	40,8	39,9	32,6
Educación Especial	801	0,7	0,3	0,5	2,1	0,1	1,5	0,6	0,4	0,0
E.S.O.	33.331	31,0	29,0	29,0	27,1	26,3	36,9	33,0	30,5	30,5
Bachilleratos (1)	3.794	3,5	5,0	3,3	1,6	9,6	4,0	3,1	4,4	0,0
Ciclos Formativos Grado Medio (1)	3.057	2,8	1,2	2,6	3,6	3,1	3,9	3,5	1,0	0,0
Ciclos Formativos Grado Superior (1)	2.115	2,0	1,2	1,5	1,8	2,8	2,2	2,5	1,2	0,0
Programas Garantía Social	1.950	1,8	0,3	1,4	5,9	0,2	3,1	1,6	0,5	0,0
Total Régimen Especial	222	0,2	0,3	0,3	0,1	0,7	0,5	0,1	0,2	2,1
EE. Artes Plásticas y Diseño	79	0,1	0,1	0,1	0,0	0,4	0,0	0,1	0,0	0,0
EE. Música	82	0,1	0,1	0,2	0,1	0,1	0,1	0,1	0,1	0,0
EE. Danza	50	0,0	0,0	0,0	0,0	0,1	0,4	0,0	0,0	2,1
EE. Arte Dramático	1	0,0	0,0	0,0	0,0	0,0	0,0	0,0	0,0	0,0
EE. Idiomas	0	0,0	0,0	0,0	0,0	0,0	0,0	0,0	0,0	0,0
EE. Deportivas	10	0,0	0,0	0,0	0,0	0,0	0,0	0,0	0,0	0,0

(1) Incluye la modalidad presencial y a distancia.

**E4.2. Distribución porcentual del alumnado extranjero según comunidad autónoma, por procedencia.
Enseñanzas de Régimen General y Especial**

(continúa)

	TOTAL	Total	Europa		África		América			Asia	Oceanía
			U.E.(25)	Resto	Norte	Resto	Norte	Central	Sur		
TODOS LOS CENTROS											
TOTAL	610.702	100,0	100,0	100,0	100,0	100,0	100,0	100,0	100,0	100,0	100,0
Andalucía	71.562	11,7	25,6	11,5	13,1	7,9	15,3	4,3	8,2	8,4	14,9
Aragón	19.931	3,3	1,6	6,3	2,9	8,6	2,2	3,1	2,6	2,7	1,0
Asturias (Principado de)	4.842	0,8	0,6	0,5	0,3	0,5	1,7	2,1	1,1	0,7	2,3
Balears (Illes)	21.782	3,6	6,0	2,0	3,4	2,2	2,4	2,8	3,8	2,5	3,0
Canarias	29.852	4,9	10,0	1,3	1,9	3,9	4,2	7,4	5,5	6,8	4,6
Cantabria	4.565	0,7	0,4	1,0	0,2	0,4	1,9	1,2	1,0	0,5	2,6
Castilla y León	22.179	3,6	2,8	5,9	2,4	3,8	4,7	7,0	3,1	2,5	5,3
Castilla - La Mancha	24.240	4,0	1,2	8,7	4,3	1,4	2,5	3,0	3,5	1,8	1,3
Cataluña	127.201	20,8	10,4	14,0	33,0	34,0	16,4	26,0	19,2	33,0	18,2
Comunitat Valenciana	82.071	13,4	19,1	18,9	9,3	6,6	9,3	5,4	13,1	10,0	13,9
Extremadura	4.779	0,8	0,6	0,6	1,9	0,4	0,7	0,6	0,5	0,6	0,0
Galicia	11.586	1,9	2,1	1,0	0,8	1,6	4,2	2,9	2,6	1,2	4,6
Madrid (Comunidad de)	124.368	20,4	13,0	21,4	13,0	20,9	28,2	28,3	24,0	23,1	20,2
Murcia (Región de)	28.948	4,7	3,3	2,4	8,4	1,5	1,7	1,1	5,6	1,6	2,0
Navarra (Comunidad Foral de)	9.553	1,6	1,0	1,3	1,2	1,3	1,3	1,7	2,1	0,6	0,7
País Vasco	16.203	2,7	1,7	1,9	2,0	4,2	3,0	2,7	3,4	2,3	5,3
Rioja (La)	5.834	1,0	0,5	1,2	1,1	0,7	0,2	0,4	1,0	1,6	0,0
Ceuta	256	0,0	0,0	0,0	0,2	0,0	0,0	0,0	0,0	0,0	0,0
Melilla	950	0,2	0,1	0,0	0,8	0,1	0,1	0,0	0,0	0,0	0,0
CENTROS PÚBLICOS											
TOTAL	503.202	100,0	100,0	100,0	100,0	100,0	100,0	100,0	100,0	100,0	100,0
Andalucía	61.524	12,2	24,1	12,3	13,7	8,8	16,8	4,8	9,2	9,6	16,4
Aragón	15.537	3,1	1,6	6,0	2,8	8,4	2,2	3,0	2,3	2,5	0,5
Asturias (Principado de)	3.797	0,8	0,7	0,5	0,2	0,4	1,9	2,1	1,0	0,7	1,4
Balears (Illes)	17.974	3,6	6,5	1,9	3,2	2,3	2,9	2,7	3,8	2,8	3,4
Canarias	26.326	5,2	10,3	1,1	2,1	4,6	5,3	8,7	6,4	6,6	4,3
Cantabria	3.173	0,6	0,4	0,9	0,1	0,3	1,7	0,9	0,8	0,5	1,9
Castilla y León	17.074	3,4	3,1	5,7	2,3	2,0	4,3	5,4	2,7	2,4	7,7
Castilla - La Mancha	21.734	4,3	1,4	9,3	4,5	1,3	3,1	3,2	3,8	2,0	1,4
Cataluña	107.372	21,3	10,9	13,6	32,3	35,6	17,8	27,8	19,8	34,4	21,3
Comunitat Valenciana	70.621	14,0	22,4	19,4	9,6	6,3	11,1	5,5	13,2	11,1	13,5
Extremadura	4.327	0,9	0,7	0,6	2,0	0,4	1,0	0,6	0,5	0,7	0,0
Galicia	9.692	1,9	2,4	1,1	0,8	1,6	4,8	2,9	2,6	1,3	2,4
Madrid (Comunidad de)	93.923	18,7	8,9	21,1	12,7	20,7	20,6	26,7	22,4	19,1	18,8
Murcia (Región de)	25.844	5,1	3,5	2,6	8,7	1,5	2,1	1,3	6,0	1,8	1,9
Navarra (Comunidad Foral de)	7.721	1,5	1,0	1,3	1,3	1,2	1,5	1,6	2,0	0,5	0,5
País Vasco	10.900	2,2	1,5	1,5	1,8	3,6	2,4	2,2	2,7	2,1	4,3
Rioja (La)	4.510	0,9	0,5	1,1	1,1	0,7	0,3	0,4	0,8	1,8	0,0
Ceuta	223	0,0	0,0	0,0	0,2	0,0	0,0	0,0	0,0	0,0	0,0
Melilla	930	0,2	0,1	0,0	0,9	0,1	0,2	0,0	0,0	0,0	0,0
CENTROS PRIVADOS											
TOTAL	107.500	100,0	100,0	100,0	100,0	100,0	100,0	100,0	100,0	100,0	100,0
Andalucía	10.038	9,3	30,5	6,8	7,4	3,6	12,9	2,5	3,9	5,0	11,6
Aragón	4.394	4,1	1,5	8,3	3,9	9,8	2,2	3,4	3,9	3,4	2,1
Asturias (Principado de)	1.045	1,0	0,4	0,4	0,5	0,8	1,4	2,1	1,3	0,7	4,2
Balears (Illes)	3.808	3,5	4,4	2,5	6,1	1,8	1,6	3,2	3,6	1,6	2,1
Canarias	3.526	3,3	9,2	2,6	0,4	0,8	2,4	2,6	1,4	7,3	5,3
Cantabria	1.392	1,3	0,4	1,8	0,3	0,6	2,2	2,0	1,8	0,4	4,2
Castilla y León	5.105	4,7	1,7	7,0	3,4	12,3	5,3	12,5	4,6	2,9	0,0
Castilla - La Mancha	2.506	2,3	0,6	5,2	2,2	1,9	1,6	2,5	2,5	1,2	1,1
Cataluña	19.829	18,4	8,9	16,6	40,4	26,6	14,1	19,7	16,3	28,9	11,6
Comunitat Valenciana	11.450	10,7	8,6	15,8	5,8	7,6	6,4	5,1	12,5	7,1	14,7
Extremadura	452	0,4	0,3	0,5	0,9	0,3	0,1	0,3	0,4	0,3	0,0
Galicia	1.894	1,8	1,1	0,9	0,3	1,6	3,3	2,7	2,5	0,9	9,5
Madrid (Comunidad de)	30.445	28,3	26,7	23,1	15,8	21,9	40,1	34,0	31,0	34,3	23,2
Murcia (Región de)	3.104	2,9	2,3	1,4	5,7	1,4	1,0	0,7	3,7	1,0	2,1
Navarra (Comunidad Foral de)	1.832	1,7	0,7	1,4	0,6	1,5	1,1	1,8	2,5	0,8	1,1
País Vasco	5.303	4,9	2,3	4,1	4,5	6,8	4,1	4,4	6,5	2,9	7,4
Rioja (La)	1.324	1,2	0,3	1,5	1,6	0,8	0,1	0,7	1,6	1,0	0,0
Ceuta	33	0,0	0,0	0,0	0,3	0,1	0,0	0,0	0,0	0,1	0,0
Melilla	20	0,0	0,0	0,0	0,1	0,0	0,0	0,0	0,0	0,1	0,0

E4.3. Distribución porcentual del alumnado extranjero según titularidad del centro, por procedencia.
Enseñanzas de Régimen General y Especial

	TOTAL	Europa		África		América			Asia	Oceania
		U.E.(25)	Resto	Norte	Resto	Norte	Central	Sur		
CENTROS PÚBLICOS										
TOTAL	82,4	76,6	86,3	91,0	82,4	61,2	78,0	81,1	73,7	68,5
Andalucía	86,0	72,2	92,0	94,9	92,0	67,3	86,8	91,0	84,3	75,6
Aragón	78,0	77,8	81,9	87,8	80,1	60,7	76,2	71,6	67,3	33,3
Asturias (Principado de)	78,4	83,6	88,4	83,3	69,6	68,0	78,6	76,3	73,7	42,9
Baleares (Illes)	82,5	82,8	83,1	84,2	85,7	74,3	74,9	82,1	83,2	77,8
Canarias	88,2	78,5	72,8	98,2	96,6	78,0	92,1	95,1	71,8	64,3
Cantabria	69,5	79,1	75,7	84,4	74,2	54,3	62,8	66,0	75,9	50,0
Castilla y León	77,0	86,0	83,8	87,0	43,1	55,8	60,7	71,3	69,9	100,0
Castilla - La Mancha	89,7	88,3	91,8	95,4	75,5	76,0	82,0	86,7	81,9	75,0
Cataluña	84,4	80,1	83,8	89,0	86,2	66,6	83,3	83,9	77,0	80,0
Comunitat Valenciana	86,0	89,5	88,5	94,4	79,7	73,1	79,4	82,0	81,3	66,7
Extremadura	90,5	88,0	88,7	95,7	88,1	92,9	87,4	84,9	84,7	-
Galicia	83,7	87,8	87,8	96,3	82,9	69,6	79,6	81,8	79,4	35,7
Madrid (Comunidad de)	75,5	52,2	85,2	89,0	81,6	44,8	73,6	75,6	61,0	63,9
Murcia (Región de)	89,3	83,4	91,9	93,9	83,5	76,2	86,9	87,6	83,6	66,7
Navarra (Comunidad Foral de)	80,8	82,1	84,8	95,3	78,9	67,5	76,3	77,6	64,9	50,0
País Vasco	67,3	67,8	69,8	79,6	71,2	47,6	64,0	64,1	67,5	56,3
Rioja (La)	77,3	83,4	82,5	87,1	79,7	78,6	67,0	68,7	82,7	-
Ceuta	87,1	100,0	100,0	88,6	62,5	-	100,0	100,0	45,5	-
Melilla	97,9	94,4	88,9	99,1	100,0	100,0	-	61,5	69,2	-
CENTROS PRIVADOS (Excepto centros extranjeros)										
TOTAL	15,8	12,9	13,0	8,8	17,2	28,3	22,0	18,8	23,6	23,2
Andalucía	7,3	6,9	5,4	4,8	7,0	19,9	13,0	8,8	12,7	0,0
Aragón	22,0	22,2	18,1	12,2	19,9	39,3	23,8	28,4	32,7	66,7
Asturias (Principado de)	21,6	16,4	11,6	16,7	30,4	32,0	21,4	23,7	26,3	57,1
Baleares (Illes)	17,5	17,2	16,9	15,8	14,3	25,7	25,1	17,9	16,8	22,2
Canarias	6,6	9,3	9,1	1,3	2,6	13,4	7,6	4,8	11,9	21,4
Cantabria	30,5	20,9	24,3	15,6	25,8	45,7	37,2	34,0	24,1	50,0
Castilla y León	23,0	14,0	16,2	13,0	56,9	44,2	39,3	28,7	30,1	0,0
Castilla - La Mancha	10,3	11,7	8,2	4,6	24,5	24,0	18,0	13,3	18,1	25,0
Cataluña	15,6	19,9	16,2	11,0	13,8	33,4	16,7	16,1	23,0	20,0
Comunitat Valenciana	14,0	10,5	11,5	5,6	20,3	26,9	20,6	18,0	18,7	33,3
Extremadura	9,5	12,0	11,3	4,3	11,9	7,1	12,6	15,1	15,3	-
Galicia	16,3	12,2	12,2	3,7	17,1	30,4	20,4	18,2	20,6	64,3
Madrid (Comunidad de)	20,9	18,1	13,9	9,9	17,1	26,2	26,3	24,1	33,4	16,4
Murcia (Región de)	10,7	16,6	8,1	6,1	16,5	23,8	13,1	12,4	16,4	33,3
Navarra (Comunidad Foral de)	19,2	17,9	15,2	4,7	21,1	32,5	23,7	22,4	35,1	50,0
País Vasco	32,3	28,7	30,0	20,4	28,8	51,4	36,0	35,8	31,1	43,8
Rioja (La)	22,7	16,6	17,5	12,9	20,3	21,4	33,0	31,3	17,3	-
Ceuta	12,9	0,0	0,0	11,4	37,5	-	0,0	0,0	54,5	-
Melilla	2,1	5,6	11,1	0,9	0,0	0,0	-	38,5	30,8	-
CENTROS EXTRANJEROS										
TOTAL	1,8	10,5	0,7	0,2	0,4	10,5	0,1	0,1	2,7	8,3
Andalucía	6,7	20,9	2,6	0,2	1,0	12,8	0,1	0,2	2,9	24,4
Aragón	0,0	0,0	0,0	0,0	0,0	0,0	0,0	0,0	0,0	0,0
Asturias (Principado de)	0,0	0,0	0,0	0,0	0,0	0,0	0,0	0,0	0,0	0,0
Baleares (Illes)	0,0	0,0	0,0	0,0	0,0	0,0	0,0	0,0	0,0	0,0
Canarias	5,2	12,1	18,1	0,5	0,7	8,7	0,3	0,1	16,3	14,3
Cantabria	0,0	0,0	0,0	0,0	0,0	0,0	0,0	0,0	0,0	0,0
Castilla y León	0,0	0,0	0,0	0,0	0,0	0,0	0,0	0,0	0,0	0,0
Castilla - La Mancha	0,0	0,0	0,0	0,0	0,0	0,0	0,0	0,0	0,0	0,0
Cataluña	0,0	0,0	0,0	0,0	0,0	0,0	0,0	0,0	0,0	0,0
Comunitat Valenciana	0,0	0,0	0,0	0,0	0,0	0,0	0,0	0,0	0,0	0,0
Extremadura	0,0	0,0	0,0	0,0	0,0	0,0	0,0	0,0	0,0	-
Galicia	0,0	0,0	0,0	0,0	0,0	0,0	0,0	0,0	0,0	0,0
Madrid (Comunidad de)	3,6	29,7	0,9	1,0	1,3	29,0	0,1	0,3	5,6	19,7
Murcia (Región de)	0,0	0,0	0,0	0,0	0,0	0,0	0,0	0,0	0,0	0,0
Navarra (Comunidad Foral de)	0,0	0,0	0,0	0,0	0,0	0,0	0,0	0,0	0,0	0,0
País Vasco	0,4	3,5	0,2	0,0	0,0	1,1	0,0	0,0	1,3	0,0
Rioja (La)	0,0	0,0	0,0	0,0	0,0	0,0	0,0	0,0	0,0	-
Ceuta	0,0	0,0	0,0	0,0	0,0	-	0,0	0,0	0,0	-
Melilla	0,0	0,0	0,0	0,0	0,0	0,0	-	0,0	0,0	-

E4.4. Número de alumnos extranjeros por 1.000 alumnos matriculados en E. Infantil, E. Primaria y E.S.O.

	E. Infantil			E. Primaria			E.S.O.		
	Total	Centros Públicos	Centros Privados	Total	Centros Públicos	Centros Privados	Total	Centros Públicos	Centros Privados
TOTAL	67,6	86,3	34,4	103,4	128,8	51,6	92,4	112,0	53,9
Andalucía	41,1	47,8	20,5	59,8	67,7	35,6	53,7	60,4	33,5
Aragón	90,5	113,3	55,1	126,5	151,8	78,0	104,6	125,1	69,5
Asturias (Principado de)	26,5	29,7	19,3	45,4	52,5	30,3	45,8	51,8	34,6
Balears (Illes)	106,7	140,9	54,6	161,8	213,3	74,6	145,7	192,9	73,5
Canarias	55,3	64,3	29,5	96,4	112,9	47,1	96,7	110,1	54,4
Cantabria	36,1	35,9	36,4	68,9	77,9	54,2	69,3	75,5	59,0
Castilla y León	60,0	76,4	29,8	74,3	87,2	48,6	61,9	68,8	49,9
Castilla - La Mancha	69,3	75,7	42,6	93,3	102,1	53,4	69,5	77,2	37,5
Cataluña	83,7	116,8	33,0	138,3	191,3	49,1	135,4	189,7	57,3
Comunitat Valenciana	75,3	101,5	25,8	138,3	177,0	56,0	130,1	162,6	63,5
Extremadura	27,7	33,2	9,6	32,6	37,5	14,5	22,7	25,9	11,7
Galicia	22,4	26,8	13,2	37,3	44,5	22,1	30,9	35,7	19,8
Madrid (Comunidad de)	92,5	135,4	50,6	154,1	223,2	75,3	139,9	191,2	81,7
Murcia (Región de)	93,1	116,3	41,1	139,6	175,0	47,7	117,3	144,0	47,9
Navarra (Comunidad Foral de)	84,1	114,0	35,5	124,5	163,3	57,6	106,2	133,8	65,0
País Vasco	33,8	47,3	19,8	59,0	82,4	36,7	56,1	76,1	40,8
Rioja (La)	127,1	156,8	78,7	160,5	184,7	113,6	130,6	157,8	82,2
Ceuta	9,5	13,5	0,0	14,5	20,3	0,0	10,4	14,7	0,0
Melilla	48,1	62,6	3,4	65,7	78,5	13,2	45,4	50,8	2,2

E4.5. Variación del alumnado extranjero por comunidad autónoma. Enseñanzas de Régimen General y Especial

	1996-97 (1)	2001-02	Var. % 2001-02/ 1996-97	2006-07	Var. % 2006-07/ 2001-02	Var. % 2006-07/ 1996-97
TOTAL	63.044	207.112	228,5	610.702	194,9	868,7
Andalucía	5.036	22.749	351,7	71.562	214,6	1.321,0
Aragón	970	5.214	437,5	19.931	282,3	1.954,7
Asturias (Principado de)	506	1.661	228,3	4.842	191,5	856,9
Balears (Illes)	2.207	8.712	294,7	21.782	150,0	887,0
Canarias	5.268	14.185	169,3	29.852	110,4	466,7
Cantabria	270	1.097	306,3	4.565	316,1	1.590,7
Castilla y León	2.320	6.274	170,4	22.179	253,5	856,0
Castilla - La Mancha	1.061	5.801	446,7	24.240	317,9	2.184,6
Cataluña	18.360	36.308	97,8	127.201	250,3	592,8
Comunitat Valenciana	6.242	23.139	270,7	82.071	254,7	1.214,8
Extremadura	306	1.950	537,3	4.779	145,1	1.461,8
Galicia	1.456	3.497	140,2	11.586	231,3	695,7
Madrid (Comunidad de)	15.830	57.433	262,8	124.368	116,5	685,6
Murcia (Región de)	826	8.370	913,3	28.948	245,9	3.404,6
Navarra (Comunidad Foral de)	399	3.611	805,0	9.553	164,6	2.294,2
País Vasco	1.600	4.723	195,2	16.203	243,1	912,7
Rioja (La)	227	1.520	569,6	5.834	283,8	2.470,0
Ceuta	24	135	462,5	256	89,6	966,7
Melilla	136	733	439,0	950	29,6	598,5

(1) No incluye el alumnado extranjero que cursaba enseñanzas de Régimen Especial.

E4.6. Variación del alumnado extranjero por país de nacionalidad. Enseñanzas de Régimen General y Especial

	1996-97 (1)		2001-02 (1)		2006-07		Variación % 2006-07/ 1996-97
	Valores absolutos	%	Valores absolutos	%	Valores absolutos	%	
TOTAL	63.044	100,0	207.112	100,0	610.702	100,0	868,7
Unión Europea (25)	20.348	32,3	38.120	18,4	77.739	12,7	282,0
Alemania	4.477	7,1	7.699	3,7	9.742	1,6	117,6
Bélgica	754	1,2	1.465	0,7	2.048	0,3	171,6
Francia	3.392	5,4	4.793	2,3	7.858	1,3	131,7
Holanda	670	1,1	1.526	0,7	3.156	0,5	371,0
Italia	1.351	2,1	2.880	1,4	8.639	1,4	539,5
Lituania	6	0,0	580	0,3	2.246	0,4	37.333,3
Polonia	996	1,6	2.434	1,2	6.260	1,0	528,5
Portugal	3.569	5,7	4.073	2,0	7.737	1,3	116,8
Reino Unido	3.900	6,2	9.305	4,5	24.544	4,0	529,3
Suecia	346	0,5	908	0,4	1.155	0,2	233,8
Otros Países Unión Europea	887	1,4	2.457	1,2	4.354	0,7	390,9
Resto de Europa	3.462	5,5	16.253	7,8	94.193	15,4	2.620,8
Bulgaria	244	0,4	3.019	1,5	14.645	2,4	5.902,0
Rumanía	360	0,6	5.413	2,6	57.059	9,3	15.749,7
Rusia	679	1,1	2.429	1,2	7.020	1,1	933,9
Suiza	908	1,4	1.288	0,6	1.749	0,3	92,6
Ucrania	92	0,1	1.817	0,9	8.856	1,5	9.526,1
Otros países Europa	1.179	1,9	2.287	1,1	4.864	0,8	312,6
África	17.076	27,1	48.873	23,6	119.560	19,6	600,2
Argelia	433	0,7	1.845	0,9	4.520	0,7	943,9
Guinea Ecuatorial	829	1,3	1.970	1,0	2.965	0,5	257,7
Marruecos	13.003	20,6	38.600	18,6	95.633	15,7	635,5
Resto de África	2.811	4,5	6.458	3,1	16.442	2,7	484,9
América del Norte	2.008	3,2	3.652	1,8	6.077	1,0	202,6
Canadá	130	0,2	232	0,1	320	0,1	146,2
Estados Unidos	1.301	2,1	2.042	1,0	3.051	0,5	134,5
México	577	0,9	1.378	0,7	2.706	0,4	369,0
América Central	3.161	5,0	10.724	5,2	21.377	3,5	576,3
Cuba	716	1,1	2.707	1,3	4.845	0,8	576,7
República Dominicana	1.919	3,0	6.294	3,0	12.164	2,0	533,9
Resto de América Central	526	0,8	1.723	0,8	4.368	0,7	730,4
América del Sur	10.961	17,4	76.475	36,9	260.471	42,7	2.276,3
Argentina	2.874	4,6	7.634	3,7	30.565	5,0	963,5
Bolivia	194	0,3	1.648	0,8	27.450	4,5	14.049,5
Brasil	1.007	1,6	3.101	1,5	11.257	1,8	1.017,9
Chile	781	1,2	2.091	1,0	7.265	1,2	830,2
Colombia	1.337	2,1	24.016	11,6	49.631	8,1	3.612,1
Ecuador	475	0,8	27.138	13,1	95.869	15,7	20.082,9
Perú	2.560	4,1	5.475	2,6	15.496	2,5	505,3
Uruguay	394	0,6	1.358	0,7	9.708	1,6	2.364,0
Venezuela	1.285	2,0	3.860	1,9	10.403	1,7	709,6
Resto de América del Sur	54	0,1	154	0,1	2.827	0,5	5.135,2
Asia	5.588	8,9	12.205	5,9	29.421	4,8	426,5
China	1.765	2,8	5.194	2,5	15.031	2,5	751,6
Filipinas	908	1,4	1.410	0,7	2.406	0,4	165,0
India	717	1,1	1.192	0,6	2.329	0,4	224,8
Pakistán	287	0,5	799	0,4	3.288	0,5	1.045,6
Resto de Asia	1.911	3,0	3.610	1,7	6.367	1,0	233,2
Oceanía	97	0,2	169	0,1	302	0,0	211,3
No consta País	343	0,5	641	0,3	1.562	0,3	355,4

(1) No incluye el alumnado extranjero que cursaba enseñanzas de Régimen Especial.

E4.7. Población extranjera y alumnado extranjero por país de nacionalidad. Enseñanzas de Régimen General y Especial.

	Población extranjera		Alumnado extranjero		Alumnado / Población %
	Valores absolutos	%	Valores absolutos	%	
TOTAL	4.519.554	100,0	610.702	100,0	13,5
Unión Europea (25)	1.059.441	23,4	77.739	12,7	7,3
Alemania	164.405	3,6	9.742	1,6	5,9
Bélgica	31.412	0,7	2.048	0,3	6,5
Francia	100.408	2,2	7.858	1,3	7,8
Holanda	44.398	1,0	3.156	0,5	7,1
Italia	135.108	3,0	8.639	1,4	6,4
Lituania	18.528	0,4	2.246	0,4	12,1
Polonia	61.464	1,4	6.260	1,0	10,2
Portugal	100.616	2,2	7.737	1,3	7,7
Reino Unido	314.951	7,0	24.544	4,0	7,8
Suecia	20.058	0,4	1.155	0,2	5,8
Otros Países Unión Europea	68.093	1,5	4.354	0,7	6,4
Resto de Europa	826.297	18,3	94.193	15,4	11,4
Bulgaria	122.057	2,7	14.645	2,4	12,0
Rumanía	527.019	11,7	57.059	9,3	10,8
Rusia	39.798	0,9	7.020	1,1	17,6
Suiza	16.361	0,4	1.749	0,3	10,7
Ucrania	69.983	1,5	8.856	1,5	12,7
Otros países Europa	51.079	1,1	4.864	0,8	9,5
África	806.795	17,9	119.560	19,6	14,8
Argelia	45.813	1,0	4.520	0,7	9,9
Guinea Ecuatorial	13.129	0,3	2.965	0,5	22,6
Marruecos	582.923	12,9	95.633	15,7	16,4
Resto de África	164.930	3,6	16.442	2,7	10,0
América del Norte	45.608	1,0	6.077	1,0	13,3
Canadá	2.419	0,1	320	0,1	13,2
Estados Unidos	22.082	0,5	3.051	0,5	13,8
México	21.107	0,5	2.706	0,4	12,8
América Central	139.945	3,1	21.377	3,5	15,3
Cuba	45.698	1,0	4.845	0,8	10,6
República Dominicana	65.119	1,4	12.164	2,0	18,7
Resto de América Central	29.128	0,6	4.368	0,7	15,0
América del Sur	1.408.785	31,2	260.471	42,7	18,5
Argentina	141.159	3,1	30.565	5,0	21,7
Bolivia	200.496	4,4	27.450	4,5	13,7
Brasil	90.161	2,0	11.257	1,8	12,5
Chile	40.844	0,9	7.265	1,2	17,8
Colombia	261.542	5,8	49.631	8,1	19,0
Ecuador	427.099	9,5	95.869	15,7	22,4
Perú	103.650	2,3	15.496	2,5	15,0
Uruguay	46.069	1,0	9.708	1,6	21,1
Venezuela	51.481	1,1	10.403	1,7	20,2
Resto de América del Sur	46.284	1,0	2.827	0,5	6,1
Asia	229.832	5,1	29.421	4,8	12,8
China	106.652	2,4	15.031	2,5	14,1
Filipinas	20.385	0,5	2.406	0,4	11,8
India	21.296	0,5	2.329	0,4	10,9
Pakistán	42.105	0,9	3.288	0,5	7,8
Resto de Asia	39.394	0,9	6.367	1,0	16,2
Oceanía	2.271	0,1	302	0,0	13,3
No consta País	580	0,0	1.562	0,3	269,3

E4.8. Distribución del alumnado extranjero por universidad. Educación Universitaria (1)

	Número de alumnos extranjeros						Número de alumnos extranjeros por 1000 alumnos matriculados		
	TOTAL		E. Universitaria de 1º y 2º ciclos		Doctorado		TOTAL	E. Universitaria de 1º y 2º ciclos	Doctorado
	Total	De ellos proceden de la U.E.(25)	Total	De ellos proceden de la U.E.(25)	Total	De ellos proceden de la U.E.(25)			
TOTAL	48.651	11.491	29.636	7.885	19.015	3.606	33	21	96
TOTAL U. PÚBLICAS	43.143	10.651	27.116	7.172	16.027	3.479	32	21	91
Alcalá de Henares	867	130	412	65	455	65	44	24	194
Alicante	992	238	842	226	150	12	37	32	134
Almería	326	49	200	39	126	10	27	18	228
Autónoma de Barcelona	2.412	487	1.172	304	1.240	183	61	33	321
Autónoma de Madrid	1.724	359	766	215	958	144	52	26	220
Barcelona	2.405	585	1.745	410	660	175	46	35	262
Burgos	129	10	57	6	72	4	15	7	335
Cádiz	334	102	245	68	89	34	17	13	155
Cantabria	228	34	100	20	128	14	19	9	134
Carlos III	515	61	487	52	28	9	31	29	275
Castilla-La Mancha	331	38	178	24	153	14	12	7	168
Complutense de Madrid	4.551	849	2.498	561	2.053	288	52	32	218
Córdoba	425	69	204	47	221	22	22	11	128
Coruña, A	198	55	121	26	77	29	9	6	66
Extremadura	373	260	197	121	176	139	15	8	166
Girona	427	82	369	72	58	10	36	32	164
Granada	2.735	528	1.788	380	947	148	47	33	254
Huelva	178	84	80	20	98	64	17	8	214
Illes Balears	546	135	436	120	110	15	39	33	150
Jaén	223	9	152	5	71	4	15	11	127
Jaume I de Castellón	394	68	309	58	85	10	30	25	134
La Laguna	899	202	671	157	228	45	36	30	109
La Rioja	94	31	53	5	41	26	14	8	106
León	1.201	611	1.074	598	127	13	83	78	204
Lleida	186	78	117	68	69	10	23	15	177
Málaga	1.283	258	1.116	227	167	31	37	33	125
Miguel Hernández de Elche	340	86	275	50	65	36	30	26	114
Murcia	409	78	346	71	63	7	15	13	51
Oviedo	219	42	158	34	61	8	8	6	51
Pablo de Olavide	202	18	66	15	136	3	24	8	527
País Vasco	745	120	402	85	343	35	16	9	176
Palmas (Las)	693	185	586	169	107	16	31	27	117
Politécnica de Cartagena	98	4	71	2	27	2	16	12	115
Politécnica de Cataluña	2.287	364	819	164	1.468	200	69	27	527
Politécnica de Madrid	1.526	606	1.215	560	311	46	40	34	139
Politécnica de Valencia	1.110	187	720	140	390	47	32	22	272
Pompeu Fabra	490	125	308	82	182	43	48	32	362
Pública de Navarra	173	30	123	28	50	2	22	17	111
Rey Juan Carlos	424	12	354	1	70	11	22	19	139
Rovira i Virgili	171	56	109	41	62	15	15	10	218
Salamanca	1.474	554	535	206	939	348	52	20	414
Santiago	1.024	568	246	137	778	431	32	9	214
Sevilla	1.092	170	839	111	253	59	18	15	106
Valencia (Est. General)	1.667	378	1.159	301	508	77	35	26	179
Valladolid	622	178	286	66	336	112	22	11	188
Vigo	962	615	497	320	465	295	40	23	181
Zaragoza	693	85	360	49	333	36	21	11	141
U.N.E.D.	2.746	778	2.253	646	493	132	18	16	123
TOTAL U. PRIVADAS	5.508	840	2.520	713	2.988	127	38	18	752
Abat Oliva CEU	64	11	50	11	14	0	61	49	933
Alfonso X El Sabio	167	36	88	36	79	0	19	10	929
Antonio de Nebrija	105	14	29	11	76	3	74	24	409
Camilo José Cela	81	7	18	7	63	0	46	11	969
Cardenal Herrera-CEU	333	30	127	30	206	0	51	20	986
Católica S. Antonio de Murcia	99	15	47	15	52	0	19	9	981
Católica de Ávila	0	0	0	0	0	0	0	0	-
Católica de Valencia San Vicente	185	20	57	20	128	0	34	11	985
Deusto	412	19	37	9	375	10	48	5	693
Europea de Madrid	265	47	245	47	20	0	38	35	541
Europea Miguel de Cervantes	12	3	12	3	0	0	9	9	-
Francisco de Vitoria	57	17	57	17	0	0	27	27	-
Internal. de Cataluña	318	78	89	45	229	33	110	35	734
Mondragón	75	4	6	4	69	0	23	2	885
Navarra	951	85	242	55	709	30	98	28	758
Oberta de Catalunya	724	165	629	161	95	4	19	16	579
Pontificia Comillas	400	57	149	41	251	16	53	21	792
Pontificia de Salamanca	151	34	96	29	55	5	26	17	743
Ramón Llull	654	93	268	71	386	22	54	23	770
San Jorge	2	1	2	1	0	0	2	2	0
SEK	47	6	20	6	27	0	44	19	122
San Pablo-CEU	236	29	106	25	130	4	29	14	588
Vic	170	69	146	69	24	0	38	33	1000

(1) No se incluye alumnado de Universidades extranjeras que viene a través del Programa Sócrates-Erasmus. Ver capítulo G2.

**E4.9. Distribución porcentual del alumnado extranjero según comunidad autónoma, por enseñanza.
Educación de Adultos**

	Enseñanzas de Carácter Formal						Enseñanzas de Carácter No Formal	
	TOTAL	Total	EE.Iniciales E. Básica (1)	E. Secundaria para Personas Adultas	Legua Castellana para inmigrantes (2)	Enseñanzas Técnico Profesionales	TOTAL	%
TOTAL	75.972	100,0	100,0	100,0	100,0	100,0	10.394	100,0
Andalucía	8.016	10,6	24,1	5,7	0,0	58,1	3.388	32,6
Aragón	4.398	5,8	2,2	3,3	8,1	2,8	377	3,6
Asturias (Principado de)	486	0,6	0,4	2,2	0,6	0,1	85	0,8
Balears (Illes)	1.998	2,6	3,2	3,8	2,5	0,4	319	3,1
Canarias	2.522	3,3	1,9	7,8	3,2	3,4	297	2,9
Cantabria	391	0,5	0,1	1,1	0,6	0,2	124	1,2
Castilla y León	2.100	2,8	1,9	5,8	2,9	0,9	1.596	15,4
Castilla - La Mancha	4.174	5,5	1,5	6,9	7,3	2,9	470	4,5
Cataluña	22.873	30,1	21,5	12,9	37,6	20,0	187	1,8
Comunitat Valenciana	7.839	10,3	7,6	0,0	14,2	0,0	1.515	14,6
Extremadura	671	0,9	0,3	2,4	1,0	0,1	16	0,2
Galicia	278	0,4	0,4	2,4	0,1	0,0	26	0,3
Madrid (Comunidad de)	10.283	13,5	7,6	27,5	14,4	10,2	1.854	17,8
Murcia (Región de)	1.934	2,5	0,7	1,9	3,7	0,3	0	0,0
Navarra (Comunidad Foral de)	844	1,1	0,4	0,8	1,5	0,3	74	0,7
País Vasco	5.412	7,1	24,3	11,2	0,0	0,0	0	0,0
Rioja (La)	1.080	1,4	0,3	2,3	1,9	0,0	66	0,6
Ceuta	459	0,6	0,9	1,8	0,4	0,0	0	0,0
Melilla	214	0,3	0,8	0,4	0,0	0,3	0	0,0

E4.10. Distribución porcentual del alumnado extranjero en enseñanzas de Carácter Formal según comunidad autónoma, por procedencia. Educación de Adultos

	TOTAL	Total	Europa		África	América			Asia	Oceania
			U.E.(25)	Resto		Norte	Central	Sur		
TOTAL	75.972	100,0	100,0	100,0	100,0	100,0	100,0	100,0	100,0	100,0
Andalucía	8.016	12,7	13,4	12,0	11,3	13,1	7,5	7,2	7,4	12,8
Aragón	4.398	6,2	3,6	9,1	7,1	3,7	6,3	3,6	3,2	0,0
Asturias (Principado de)	486	0,6	0,9	0,4	0,5	2,7	3,5	1,1	0,2	5,1
Balears (Illes)	1.998	3,6	5,8	1,4	2,0	7,4	4,4	3,0	1,3	7,7
Canarias	2.522	4,9	8,3	1,4	2,3	2,7	7,1	4,0	1,8	2,6
Cantabria	391	0,7	0,5	1,0	0,3	1,0	1,0	0,7	0,4	2,6
Castilla y León	2.100	3,0	2,5	3,6	2,7	6,0	7,0	3,0	1,6	2,6
Castilla - La Mancha	4.174	7,4	2,6	12,4	5,6	5,7	6,1	3,3	2,9	2,6
Cataluña	22.873	15,4	14,2	16,6	35,5	0,0	0,0	32,5	47,5	0,0
Comunitat Valenciana	7.839	21,2	30,9	11,0	5,6	12,1	5,4	6,2	7,6	10,3
Extremadura	671	0,8	0,9	0,8	0,9	3,4	1,7	1,0	0,6	2,6
Galicia	278	0,2	0,4	0,1	0,3	1,0	1,2	0,9	0,1	0,0
Madrid (Comunidad de)	10.283	13,9	8,5	19,6	10,0	30,2	34,7	20,4	12,9	28,2
Murcia (Región de)	1.934	2,6	4,1	1,0	3,4	0,7	0,7	2,2	0,4	0,0
Navarra (Comunidad Foral de)	844	1,2	0,8	1,7	1,2	0,7	1,6	0,8	0,8	0,0
País Vasco	5.412	4,3	2,3	6,4	7,6	9,1	11,5	9,2	8,7	23,1
Rioja (La)	1.080	1,1	0,4	1,8	1,7	0,7	0,2	0,9	2,2	0,0
Ceuta	459	0,0	0,0	0,0	1,4	0,0	0,0	0,0	0,3	0,0
Melilla	214	0,0	0,0	0,0	0,6	0,0	0,0	0,0	0,1	0,0

(1) Además se incluye en esta categoría el alumnado que cursa otras enseñanzas formales de Educación de Adultos no recogidas en el resto de categorías presentadas en esta tabla.

(2) Se incluye también el alumnado extranjero que cursa Lengua Catalana.

E4.11. Alumnado extranjero por país de nacionalidad. Educación de Adultos

	TOTAL	%	Enseñanzas de Carácter Formal	%	Enseñanzas de Carácter No Formal	%
TOTAL	86.366	100,0	75.972	100,0	10.394	100,0
Unión Europea (25)	13.164	15,2	10.921	14,4	2.243	21,6
Alemania	2.023	2,3	1.753	2,3	269	2,6
Bélgica	302	0,3	234	0,3	67	0,6
Francia	1.151	1,3	934	1,2	217	2,1
Holanda	399	0,5	328	0,4	71	0,7
Italia	611	0,7	521	0,7	90	0,9
Lituania	291	0,3	253	0,3	38	0,4
Polonia	1.646	1,9	1.512	2,0	134	1,3
Portugal	737	0,9	653	0,9	84	0,8
Reino Unido	5.061	5,9	3.920	5,2	1.141	11,0
Suecia	147	0,2	136	0,2	11	0,1
Otros Países Unión Europea	795	0,9	676	0,9	119	1,1
Resto de Europa	12.083	14,0	10.441	13,7	1.642	15,8
Bulgaria	2.053	2,4	1.559	2,1	494	4,8
Rumanía	6.038	7,0	5.305	7,0	733	7,1
Rusia	1.291	1,5	1.172	1,5	119	1,1
Suiza	213	0,2	175	0,2	37	0,4
Ucrania	1.770	2,0	1.596	2,1	174	1,7
Otros países Europa	719	0,8	634	0,8	85	0,8
África	34.507	40,0	31.719	41,8	2.788	26,8
Argelia	1.590	1,8	1.487	2,0	104	1,0
Guinea Ecuatorial	434	0,5	368	0,5	66	0,6
Marruecos	24.785	28,7	22.688	29,9	2.096	20,2
Otros países de África	7.698	8,9	7.176	9,4	522	5,0
América del Norte	367	0,4	298	0,4	69	0,7
América Central	1.135	1,3	902	1,2	233	2,2
Cuba	264	0,3	187	0,2	77	0,7
República Dominicana	638	0,7	541	0,7	97	0,9
Otros países de América Central	233	0,3	174	0,2	59	0,6
América del Sur	15.406	17,8	12.571	16,5	2.835	27,3
Argentina	1.537	1,8	1.218	1,6	319	3,1
Brasil	3.261	3,8	2.890	3,8	371	3,6
Chile	382	0,4	319	0,4	63	0,6
Colombia	3.038	3,5	2.424	3,2	613	5,9
Ecuador	3.597	4,2	2.908	3,8	689	6,6
Perú	1.130	1,3	875	1,2	255	2,5
Venezuela	509	0,6	383	0,5	126	1,2
Otros países de América del Sur	1.953	2,3	1.554	2,0	399	3,8
Asia	9.483	11,0	8.943	11,8	540	5,2
China	4.670	5,4	4.543	6,0	128	1,2
Filipinas	176	0,2	156	0,2	20	0,2
India	173	0,2	151	0,2	22	0,2
Pakistán	1.980	2,3	1.889	2,5	91	0,9
Otros países de Asia	2.484	2,9	2.204	2,9	279	2,7
Oceanía	45	0,1	39	0,1	6	0,1
No consta País	176	0,2	138	0,2	38	0,4

E4.12. Población extranjera de 3 a 15 años nacida en España, por comunidad autónoma y grupo de edad (1)

	3-15 años		3-5 años		6-11 años		12-15 años	
	Población extranjera nacida en España	% respecto Total población extranjera	Población extranjera nacida en España	% respecto Total población extranjera	Población extranjera nacida en España	% respecto Total población extranjera	Población extranjera nacida en España	% respecto Total población extranjera
TOTAL	77.678	14,2	44.540	39,9	26.539	10,1	6.599	3,8
Andalucía	7.566	11,9	4.238	32,4	2.577	8,5	751	3,7
Aragón	2.404	14,4	1.608	42,4	678	8,6	118	2,4
Asturias (Principado de)	258	6,6	154	23,8	68	3,6	36	2,7
Baleares (Illes)	3.201	15,0	1.764	39,8	1.124	10,9	313	4,7
Canarias	4.169	16,2	1.798	37,0	1.738	14,2	633	7,4
Cantabria	156	4,5	100	17,8	37	2,2	19	1,6
Castilla y León	1.358	8,2	751	24,0	405	5,2	202	3,6
Castilla - La Mancha	2.262	10,5	1.472	32,2	666	6,4	124	1,9
Cataluña	24.815	20,0	13.761	48,7	9.090	15,5	1.964	5,3
Comunitat Valenciana	8.317	10,0	5.264	33,3	2.473	6,2	580	2,2
Extremadura	497	11,5	313	35,6	147	7,1	37	2,7
Galicia	590	6,2	283	16,7	204	4,5	103	3,1
Madrid (Comunidad de)	15.902	15,6	9.177	46,8	5.445	11,2	1.280	3,8
Murcia (Región de)	3.219	12,6	2.160	41,6	940	7,4	119	1,6
Navarra (Comunidad Foral de)	741	9,2	495	35,3	197	4,8	49	1,9
País Vasco	1.053	8,7	578	25,3	326	5,5	149	3,8
Rioja (La)	618	12,1	415	37,7	176	7,2	27	1,7
Ceuta	111	43,7	51	70,8	44	39,6	16	22,5
Melilla	441	58,2	158	78,2	204	58,0	79	38,7

(1) Población a 1 de enero del año del 2007.

NOTA: El Ordenamiento jurídico español no atribuye, con carácter general, la nacionalidad española a los nacidos en territorio español de padres extranjeros. Ahora bien, sí otorga dicha nacionalidad si el nacido no tiene ninguna otra, pues en ningún caso un niño puede carecer de nacionalidad.

E4.13. Población extranjera de 3 a 15 años nacida en España, por nacionalidad y grupo de edad (1)

	3-15 años		3-5 años		6-11 años		12-15 años	
	2002	2007	2002	2007	2002	2007	2002	2007
TOTAL	32.578	77.678	14.243	44.540	14.073	26.539	4.262	6.599
Unión Europea (25)	8.116	16.561	2.666	7.316	3.773	6.628	1.677	2.617
Alemania	1.297	2.281	448	840	564	1.042	285	399
Francia	914	1.936	346	869	402	812	166	255
Italia	676	2.093	227	1.191	346	653	103	249
Portugal	1.517	1.797	327	543	726	743	464	511
Reino Unido	1.680	3.550	546	1.527	775	1.444	359	579
Otros Países Unión Europea	2.032	4.904	772	2.346	960	1.934	300	624
Resto de Europa	828	8.870	411	7.207	329	1.444	88	219
África	15.375	38.242	7.571	21.954	6.464	13.856	1.340	2.432
Marruecos	10.857	28.713	5.604	16.930	4.330	10.271	923	1.512
Resto de África	4.518	9.529	1.967	5.024	2.134	3.585	417	920
América del Norte	528	413	164	174	236	157	128	82
Estados Unidos	392	273	100	92	187	115	105	66
Resto de América del Norte	136	140	64	82	49	42	23	16
América Central	1.057	1.486	602	908	411	484	44	94
Cuba	83	63	50	37	26	21	7	5
República Dominicana	888	1.254	521	739	345	436	22	79
Resto de América Central	86	169	31	132	40	27	15	10
América del Sur	1.583	3.807	871	2.938	547	681	165	188
Argentina	217	235	88	172	101	46	28	17
Colombia	275	612	149	457	96	110	30	45
Ecuador	299	2.007	213	1.674	68	302	18	31
Resto de América del Sur	792	953	421	635	282	223	89	95
Asia	4.896	8.251	1.833	4.021	2.261	3.273	802	957
China	2.063	5.318	891	2.630	984	2.150	188	538
Filipinas	1.116	1.189	425	546	502	483	189	160
India	698	579	150	229	336	238	212	112
Resto de Asia	1.019	1.165	367	616	439	402	213	147
Oceanía	24	16	11	9	11	5	2	2
No consta país	171	32	114	13	41	11	16	8

(1) Población a 1 de enero del año del 2007.

NOTA: El Ordenamiento jurídico español no atribuye, con carácter general, la nacionalidad española a los nacidos en territorio español de padres extranjeros. Ahora bien, sí otorga dicha nacionalidad si el nacido no tiene ninguna otra, pues en ningún caso un niño puede carecer de nacionalidad.

E4.14. Número de alumnos extranjeros por 1.000 alumnos matriculados en E. Primaria

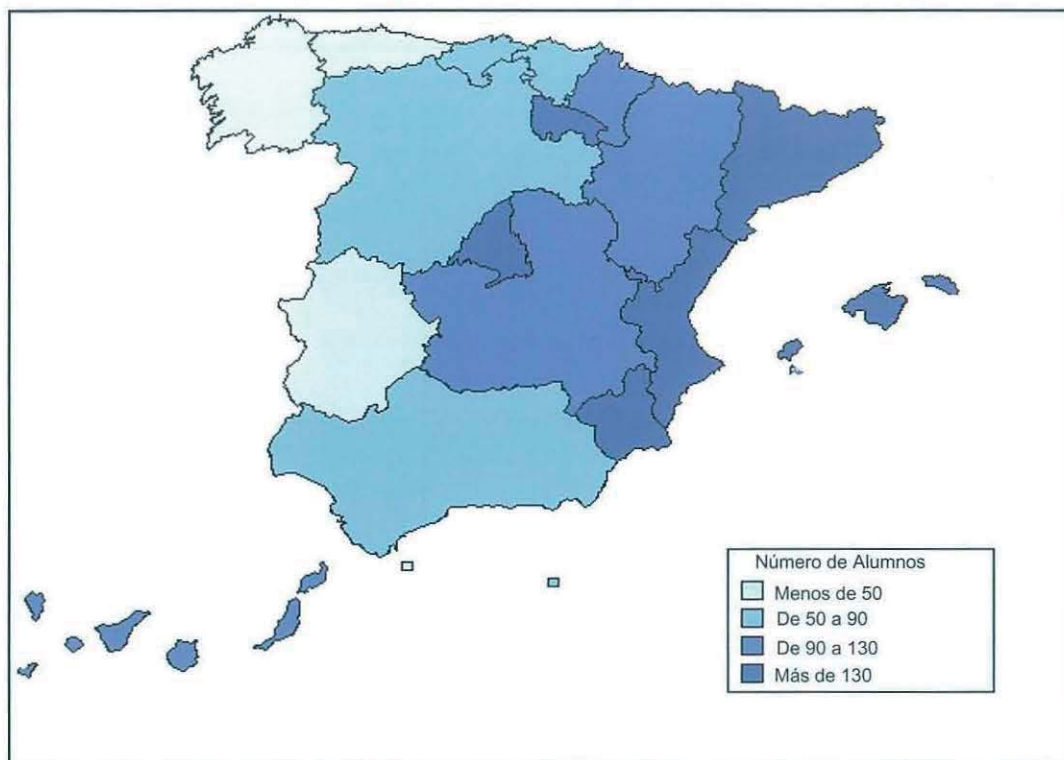

E4.15. Distribución porcentual del alumnado extranjero según su procedencia. Enseñanzas de Régimen General y Especial

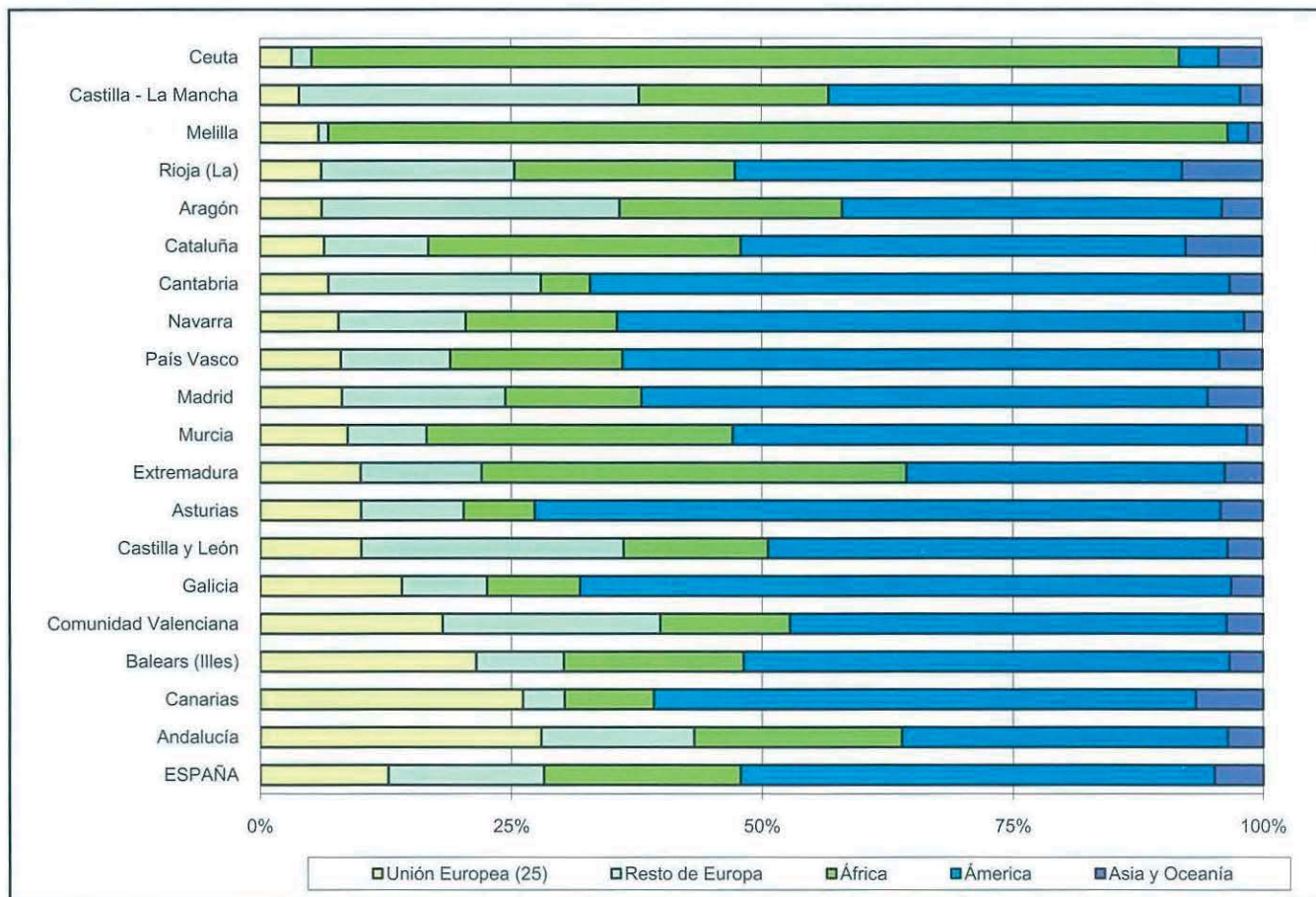

E4.16. Relación porcentual entre el alumnado y el total de población extranjera, por país de nacionalidad. Enseñanzas de Régimen General y Especial

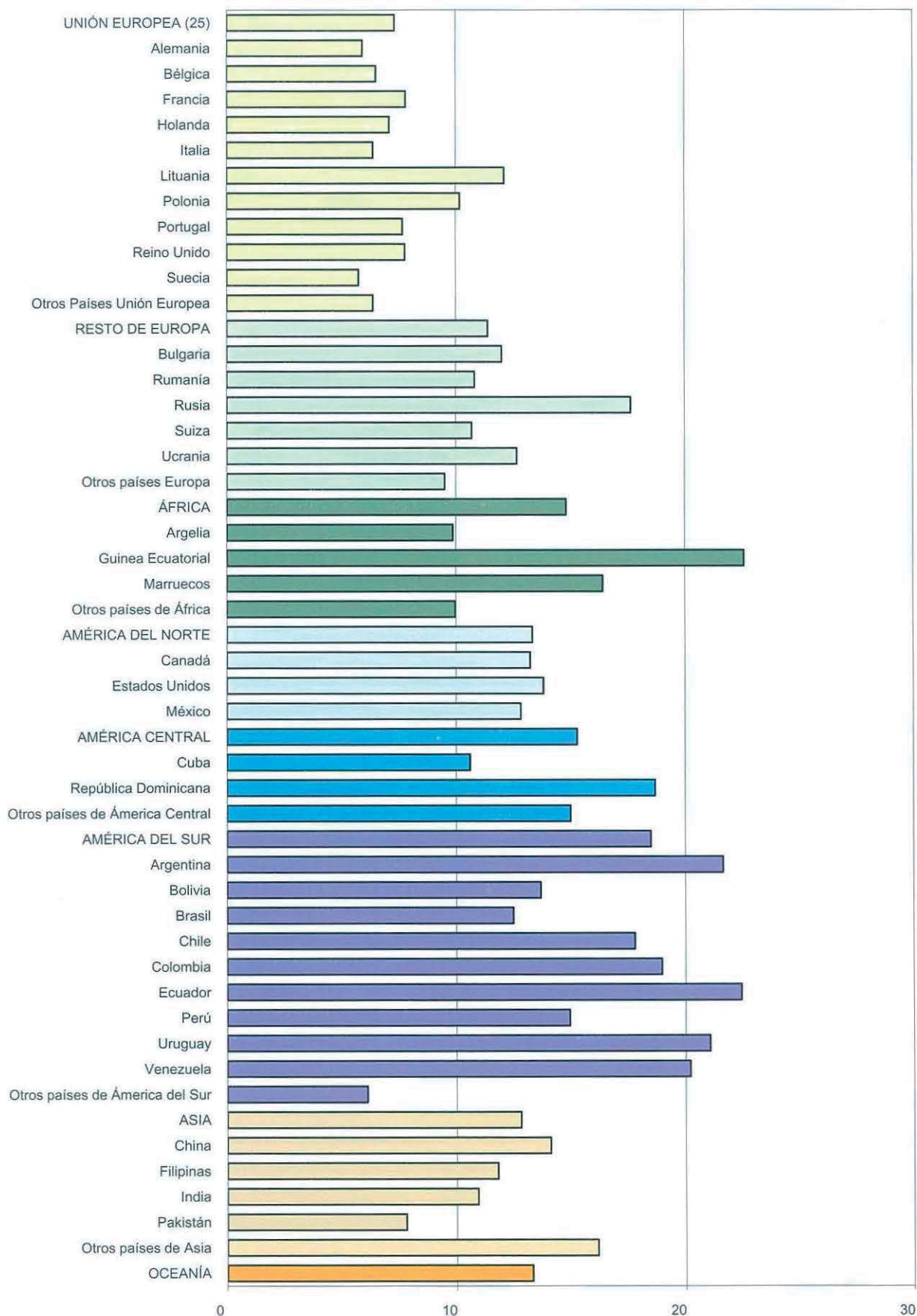

F. RESULTADOS A LARGO PLAZO DE LA EDUCACIÓN

F1. La educación y el mercado laboral

F2. La educación y los comportamientos sociales y culturales

F1.0. Contenido, notas explicativas y fuentes de información

Se presentan en este capítulo distintos indicadores estadísticos que tratan de ofrecer una visión sobre los rendimientos a largo plazo de la educación.

La educación es un elemento básico tanto para el desarrollo del individuo como de la sociedad en su conjunto. Los rendimientos de la educación pueden ser estudiados desde diferentes puntos de vista, generalmente se suelen destacar las mayores oportunidades en el mercado laboral, aunque también se pueden estudiar otros aspectos, como son las repercusiones sociales de la educación (Ver capítulo F2). En este capítulo se muestran algunos aspectos ligados a la situación de los individuos en el marco laboral y sus rendimientos económicos, según el nivel educativo / formativo alcanzado.

Se presenta la relación del nivel de formación alcanzado y:

- La *tasa de actividad y de paro*, que se facilita en la tabla F1.1 y en los gráficos F1.8, F1.9 y F1.10. Estos indicadores se presentan de forma comparativa para el grupo de edad de 25 a 64 años, que puede ser representativo del conjunto de la población potencialmente activa, y para el grupo 25-34 años, en representación de la población de reciente incorporación al mercado laboral y por lo tanto, ligada a la evolución del sistema educativo en un período más reciente.
- La *ocupación y la rama de actividad*, se facilitan los ocupados en cada nivel de formación distribuidos por ocupación y por rama de actividad. Esta información aparece en las tablas F1.2 y F1.3 y en el gráfico F1.11.
- El *grado de satisfacción en el trabajo y el nivel medio de satisfacción*, que aparecen en las tablas F1.4 y F1.5.
- La *salarios brutos de los asalariados* según nivel de formación de la persona de referencia (F1.6 y F1.12).
- La situación en la actividad de las personas de 16 y más años que han completado algún nivel de formación en el periodo 2002-06 (F1.7)

Se facilitan las siguientes precisiones técnicas sobre los datos estadísticos de este capítulo:

- La *tasa de actividad* se define como el porcentaje de población de 16 y más años de edad que satisface las condiciones necesarias para su inclusión entre las personas ocupadas o paradas.
- La *tasa de paro* se define como el porcentaje de población activa que está sin trabajo, en busca de trabajo y disponible para trabajar.

Fuentes de información:

- *Encuesta de Población Activa (EPA)*. Año 2007. I.N.E. (tablas F1.1 a F1.3 y gráficos F1.8 a F1.11).
- *Encuesta de Calidad de Vida en el Trabajo*. Año 2007. Ministerio de Trabajo e Inmigración (tablas F1.4 y F1.5).
- *Encuesta de Condiciones de vida*. Año 2007. I.N.E., realizada en el marco de la Unión Europea (tablas F1.6, F1.7 y gráfico F1.12).

F1. LA EDUCACIÓN Y EL MERCADO LABORAL

F1.1. Tasas de actividad y de paro según nivel de formación. Media anual 2007

	TASA DE ACTIVIDAD		TASA DE PARO	
	25-34 años	25-64 años	25-34 años	25-64 años
AMBOS SEXOS				
TOTAL	86,4	76,3	8,3	7,1
Hasta 1º Etapa de Educación Secundaria	75,3	55,0	13,0	9,9
Primera etapa de E. Secundaria	84,7	75,9	10,3	8,4
Educación Postsecundaria	85,9	81,9	8,0	6,9
Educación Superior	90,2	88,6	6,4	4,8
HOMBRES				
TOTAL	92,6	87,4	6,6	5,4
Hasta 1º Etapa de Educación Secundaria	87,1	73,7	10,0	7,7
Primera etapa de E. Secundaria	94,2	90,1	7,5	5,8
Educación Postsecundaria	91,6	90,1	5,9	5,0
Educación Superior	93,5	92,7	5,3	3,8
MUJERES				
TOTAL	79,7	64,9	10,5	9,5
Hasta 1º Etapa de Educación Secundaria	58,0	37,7	19,8	14,1
Primera etapa de E. Secundaria	71,4	59,9	15,5	12,9
Educación Postsecundaria	79,8	73,4	10,5	9,2
Educación Superior	87,5	84,7	7,3	5,9

F1. LA EDUCACIÓN Y EL MERCADO LABORAL

F1.2. Distribución porcentual de los ocupados por ocupación, para cada nivel de formación. Media Anual 2007

	Total	Hasta 1º Etapa de E. Secundaria	Primera etapa de E. Secundaria	E. Postsecundaria	Educación Superior
AMBOS SEXOS					
TOTAL	100,0	100,0	100,0	100,0	100,0
Dirección de las empresas y de la administración pública	7,4	6,0	7,8	6,9	8,2
Técnicos y profesionales científicos e intelectuales	12,4	0,1	0,1	0,7	36,4
Técnicos y profesionales de apoyo	11,9	0,4	2,5	9,5	20,2
Empleados de tipo administrativo	9,3	2,3	2,9	10,0	11,1
Trabajadores de servicios de restauración, personales, protección y vendedores de comercio	15,4	9,5	13,8	20,6	8,4
Trabajadores cualificados en agricultura y pesca	2,5	6,4	5,8	2,6	0,6
Artesanos y trabajadores cualificados de industrias manufactureras, construcción y minería, excepto operadores.	16,5	22,8	25,4	19,9	7,2
Operadores de instalaciones y maquinaria; montadores	9,2	8,5	12,8	12,1	3,4
Trabajadores no cualificados	15,0	43,9	28,3	17,1	4,0
Fuerzas armadas	0,4	..	0,1	0,5	0,4
HOMBRES					
TOTAL	100,0	100,0	100,0	100,0	100,0
Dirección de las empresas y de la administración pública	8,6	5,8	7,8	7,6	11,0
Técnicos y profesionales científicos e intelectuales	9,9	0,2	0,2	0,7	32,7
Técnicos y profesionales de apoyo	11,2	0,4	2,6	9,3	20,0
Empleados de tipo administrativo	5,5	1,7	2,2	5,9	6,6
Trabajadores de servicios de restauración, personales, protección y vendedores de comercio	9,5	5,5	7,9	12,1	5,9
Trabajadores cualificados en agricultura y pesca	3,3	8,1	6,6	3,4	1,0
Artesanos y trabajadores cualificados de industrias manufactureras, construcción y minería, excepto operadores.	26,3	32,3	36,1	30,6	12,9
Operadores de instalaciones y maquinaria; montadores	13,6	11,4	17,4	17,0	5,8
Trabajadores no cualificados	11,5	34,7	19,1	12,5	3,4
Fuerzas armadas	0,7	..	0,1	0,8	0,8
MUJERES					
TOTAL	100,0	100,0	100,0	100,0	100,0
Dirección de las empresas y de la administración pública	5,8	6,5	8,0	5,8	5,1
Técnicos y profesionales científicos e intelectuales	15,9	0,0	0,1	0,7	40,6
Técnicos y profesionales de apoyo	12,9	0,4	2,3	9,8	20,4
Empleados de tipo administrativo	14,7	3,5	4,4	16,4	16,1
Trabajadores de servicios de restauración, personales, protección y vendedores de comercio	23,9	17,5	25,5	33,8	11,2
Trabajadores cualificados en agricultura y pesca	1,3	3,3	4,3	1,5	0,2
Artesanos y trabajadores cualificados de industrias manufactureras, construcción y minería, excepto operadores.	2,5	4,0	4,6	3,2	0,9
Operadores de instalaciones y maquinaria; montadores	3,0	2,9	3,9	4,4	0,9
Trabajadores no cualificados	19,9	61,8	46,9	24,2	4,6
Fuerzas armadas	0,1	..	0,0	0,2	0,1

F1. LA EDUCACIÓN Y EL MERCADO LABORAL

F1.3. Distribución porcentual de los ocupados según rama de actividad, para cada nivel de formación.
Media Anual 2007

(Continúa)

	Total	Hasta 1º Etapa de E.Secundaria	Primera etapa de E. Secundaria	E. Postsecundaria	Educación Superior
AMBOS SEXOS					
TOTAL	100,0	100,0	100,0	100,0	100,0
Agricultura, ganadería, caza y silvicultura	4,3	17,8	9,6	4,2	1,2
Pesca	0,3	0,5	0,4	0,2	0,2
Industrias extractivas	0,3	0,3	0,4	0,3	0,2
Industrias manufactureras	15,2	9,1	16,5	16,6	13,0
Producción y distribución de energía eléctrica, gas y agua	0,5	0,2	0,3	0,5	0,8
Construcción	13,3	24,4	21,2	15,3	6,0
Comercio, reparación de vehículos a motor, motocicletas y ciclomotores y artículos personales y de uso doméstico	15,4	11,8	14,4	18,7	10,8
Hostelería	7,1	8,3	9,1	8,9	3,5
Transporte, almacenamiento y comunicaciones	5,8	4,0	5,2	6,4	5,1
Intermediación financiera	2,5	0,3	0,4	1,7	4,5
Actividades inmobiliarias y de alquiler, servicios empresariales	9,9	5,1	6,4	7,6	15,4
Administración pública, defensa y seguridad social obligatoria	6,1	3,0	2,7	5,4	8,8
Educación	5,5	0,8	1,2	1,5	13,7
Actividades sanitarias y veterinarias, servicios sociales	6,0	1,1	2,2	4,1	11,0
Otras actividades sociales y de servicios prestados a la comunidad, servicios personales	4,2	3,1	2,8	4,4	4,4
Hogares que emplean personal doméstico	3,8	10,3	7,4	4,1	1,4
Organismos extraterritoriales	0,0	0,0	0,0	0,0	0,0
HOMBRES					
TOTAL	100,0	100,0	100,0	100,0	100,0
Agricultura, ganadería, caza y silvicultura	5,3	21,3	10,4	4,9	1,7
Pesca	0,4	0,7	0,4	0,3	0,3
Industrias extractivas	0,4	0,5	0,5	0,5	0,3
Industrias manufactureras	19,2	10,5	19,6	20,3	17,8
Producción y distribución de energía eléctrica, gas y agua	0,7	0,3	0,5	0,6	1,2
Construcción	21,2	36,1	31,6	24,0	9,5
Comercio, reparación de vehículos a motor, motocicletas y ciclomotores y artículos personales y de uso doméstico	13,3	10,0	12,7	15,3	10,2
Hostelería	5,4	5,1	6,5	6,4	3,2
Transporte, almacenamiento y comunicaciones	7,6	5,5	7,3	8,5	6,2
Intermediación financiera	2,2	0,1	0,2	1,7	4,4
Actividades inmobiliarias y de alquiler, servicios empresariales	8,4	1,9	2,9	5,6	17,0
Administración pública, defensa y seguridad social obligatoria	6,2	2,8	3,0	5,8	8,9
Educación	3,2	0,3	0,5	0,8	9,3
Actividades sanitarias y veterinarias, servicios sociales	2,4	0,2	0,7	1,3	5,5
Otras actividades sociales y de servicios prestados a la comunidad, servicios personales	3,4	3,2	2,3	3,4	4,2
Hogares que emplean personal doméstico	0,5	1,2	1,0	0,5	0,2
Organismos extraterritoriales	0,0	0,0	0,0	0,0	0,0

F1. LA EDUCACIÓN Y EL MERCADO LABORAL

**F1.3. Distribución porcentual de los ocupados según rama de actividad, para cada nivel de formación.
Media Anual 2007**

		(Conclusión)			
	Total	Hasta 1º Etapa de E.Secundaria	Primera etapa de E. Secundaria	E. Postsecundaria	Educación Superior
MUJERES					
TOTAL	100,0	100,0	100,0	100,0	100,0
Agricultura, ganadería, caza y silvicultura	2,9	10,9	7,9	3,1	0,8
Pesca	0,1	0,1	0,4	0,1	0,1
Industrias extractivas	0,1	0,0	0,0	0,0	0,1
Industrias manufactureras	9,5	6,5	10,5	10,8	7,7
Producción y distribución de energía eléctrica, gas y agua	0,3	0,0	0,0	0,2	0,4
Construcción	1,8	1,4	0,8	1,7	2,2
Comercio, reparación de vehículos a motor, motocicletas y ciclomotores y artículos personales y de uso doméstico	18,3	15,1	17,8	24,0	11,4
Hostelería	9,5	14,5	14,1	12,8	3,8
Transporte, almacenamiento y comunicaciones	3,2	1,2	1,2	3,2	3,9
Intermediación financiera	2,8	0,5	0,7	1,8	4,7
Actividades inmobiliarias y de alquiler, servicios empresariales	12,1	11,2	13,4	10,6	13,7
Administración pública, defensa y seguridad social obligatoria	5,9	3,3	2,1	4,7	8,6
Educación	8,7	1,7	2,4	2,7	18,5
Actividades sanitarias y veterinarias, servicios sociales	11,2	2,8	5,1	8,4	17,0
Otras actividades sociales y de servicios prestados a la comunidad, servicios personales	5,2	2,8	3,7	6,1	4,6
Hogares que emplean personal doméstico	8,4	28,0	19,9	9,7	2,6
Organismos extraterritoriales	0,0	0,0	0,0	0,0	0,0

F1. LA EDUCACIÓN Y EL MERCADO LABORAL

F1.4. Porcentaje de población ocupada según el grado de satisfacción en el trabajo, por nivel de formación.
Año 2007

	TOTAL	Menos que primarios	Primarios	Secundarios	Universitarios
TOTAL	100,0	100,0	100,0	100,0	100,0
Muy satisfecho	21,0	23,1	20,3	20,0	23,6
Satisfecho	49,6	38,9	44,2	50,5	53,2
Ni insatisfecho/ ni satisfecho	26,5	34,0	31,0	26,9	21,0
Muy insatisfecho/ Insatisfecho	2,9	3,9	4,5	2,5	2,1

F1.5. Valoración media (1) de la población ocupada según factores psicológicos percibidos en su puesto de trabajo, por nivel de formación. Año 2007

	TOTAL	Menos que primarios	Primarios	Secundarios	Universitarios
Nivel de monotonía/rutina	4,7	4,3	5,0	4,9	4,2
Nivel de estrés	5,4	4,2	5,0	5,4	5,8
Estabilidad en el trabajo	7,3	7,1	7,2	7,3	7,4
Nivel de discriminación por sexo	0,5	0,3	0,3	0,4	0,7
Nivel de discriminación por edad	0,4	0,2	0,3	0,7	0,7
Nivel de acoso moral (mobbing)	0,4	0,2	0,3	0,4	0,5
Satisfacción con la jornada laboral	6,9	6,8	6,7	6,9	7,1
Satisfacción con el salario	6,2	6,0	6,0	6,1	6,5

(1) En una escala de 0 a 10 siendo 0 = nada valorado

F1. LA EDUCACIÓN Y EL MERCADO LABORAL

F1.6. Índices de salarios brutos de los asalariados (1), por nivel de formación. Año 2007
(salario medio ambos sexos=100)

	Salario por hora (índices)	Salario mensual (índices)	Total de Personas (miles)
AMBOS SEXOS			
Todos los niveles	100,0	100,0	15.841,3
Educación primaria o inferior	78,6	80,4	2.380,9
Educación secundaria primera etapa	76,7	78,0	3.792,9
Educación secundaria segunda etapa	91,2	91,0	3.902,6
Educación superior	130,1	128,8	5.747,5
No consta	95,7	103,3	17,4
HOMBRES			
Todos los niveles	105,6	111,4	9.182,2
Educación primaria o inferior	84,1	91,0	1.598,8
Educación secundaria primera etapa	82,2	88,3	2.476,2
Educación secundaria segunda etapa	100,7	106,0	2.151,1
Educación superior	140,6	145,8	2.949,0
No consta	104,7	123,4	7,1
MUJERES			
Todos los niveles	92,4	84,3	6.659,1
Educación primaria o inferior	67,4	58,6	782,1
Educación secundaria primera etapa	66,4	58,5	1.316,7
Educación secundaria segunda etapa	79,6	72,6	1.751,5
Educación superior	119,3	110,8	2.798,5
No consta	87,0	89,3	10,3

(1) Se refiere a los asalariados que trabajaron al menos 1 hora la semana anterior a la de la entrevista.

F1.7. Adultos que han completado algún nivel de formación entre 2002-06 por nivel de formación alcanzado y situación en la actividad

	TOTAL (miles de personas)	% Ocupados	% Parados	% Inactivos en Educación formal	% Inactivos fuera de Educación formal
Total	4.327	44,2	8,4	40,9	6,5
Educación secundaria primera etapa (1)	1.176	27,9	9,8	54,1	8,2
Educación secundaria segunda etapa (2)	1.525	30,4	7,5	58,7	3,5
Educación superior (1)	1.626	68,9	8,3	14,6	8,1
Hombres	2.101	47,9	7,1	39,6	5,4
Educación secundaria primera etapa (1)	631	35,6	9,0	48,9	6,5
Educación secundaria segunda etapa (2)	725	34,1	5,7	57,3	2,9
Educación superior (1)	746	71,8	7,0	14,4	6,8
Mujeres	2.226	40,7	9,7	42,1	7,6
Educación secundaria primera etapa (1)	545	19,0	10,8	60,1	10,0
Educación secundaria segunda etapa (2)	801	27,0	9,1	59,9	4,0
Educación superior (1)	881	66,5	9,5	14,8	9,3

(1) Incluye formación e inserción laboral equivalente.

(2) Incluye formación e inserción laboral equivalente (incluida la que precisa título de secundaria segunda etapa).

F1. LA EDUCACIÓN Y EL MERCADO LABORAL

F1.8. Tasa de actividad por sexo y grupos de edad, según nivel de formación. Año 2007

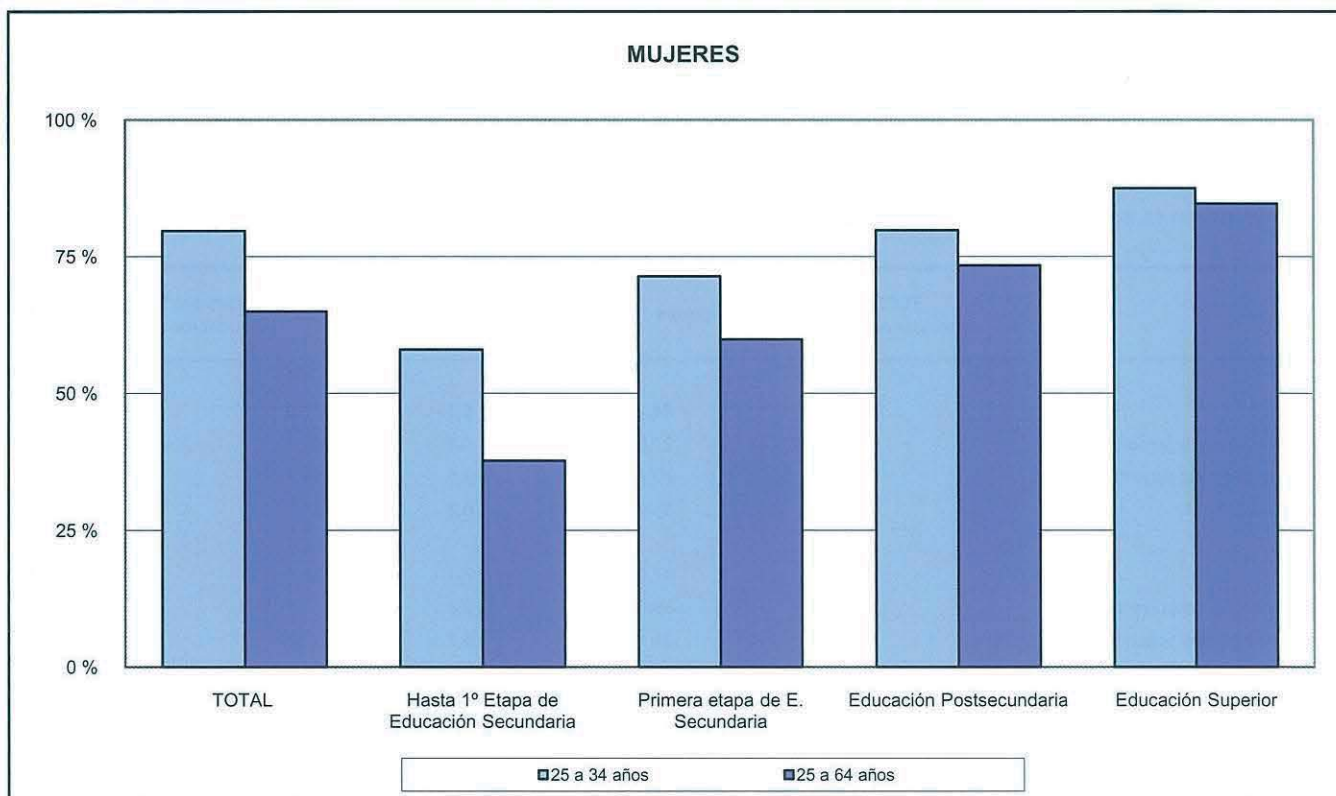
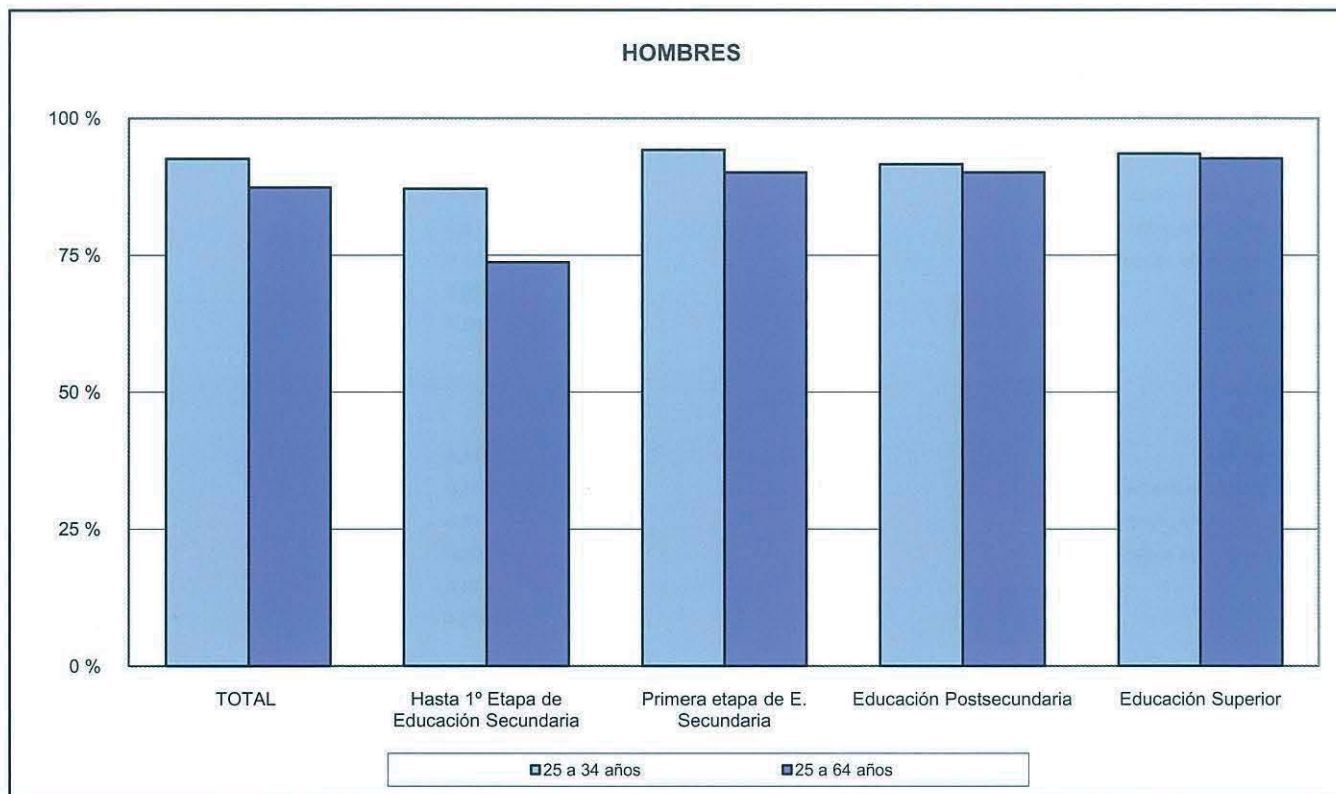

F1. LA EDUCACIÓN Y EL MERCADO LABORAL

F1.9. Tasa de paro por grupos de edad, según nivel de formación. Año 2007

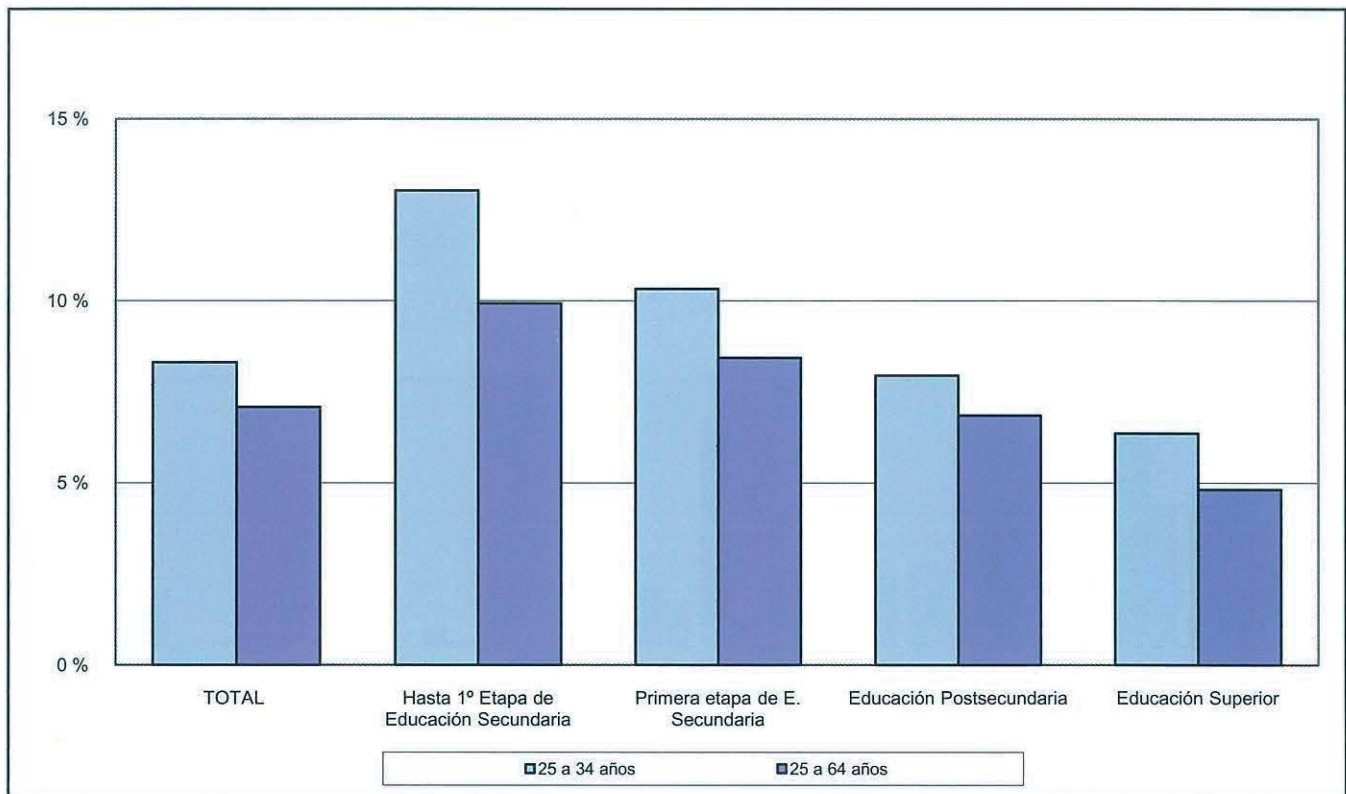

F1.10. Tasa de paro del grupo 25 - 34, según nivel de formación. Año 2007

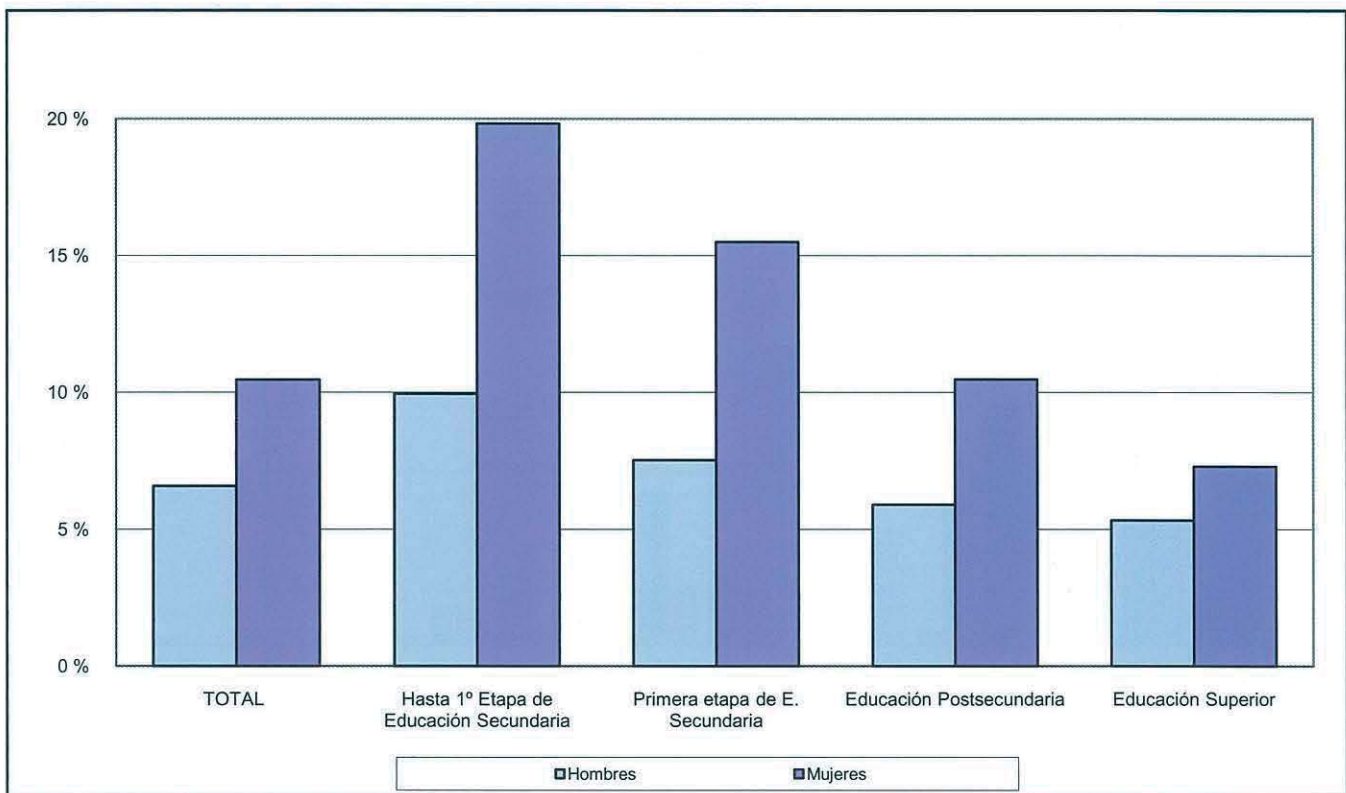

F1. LA EDUCACIÓN Y EL MERCADO LABORAL

F1.11. Distribución de los ocupados por rama de actividad, según nivel de formación. Año 2007

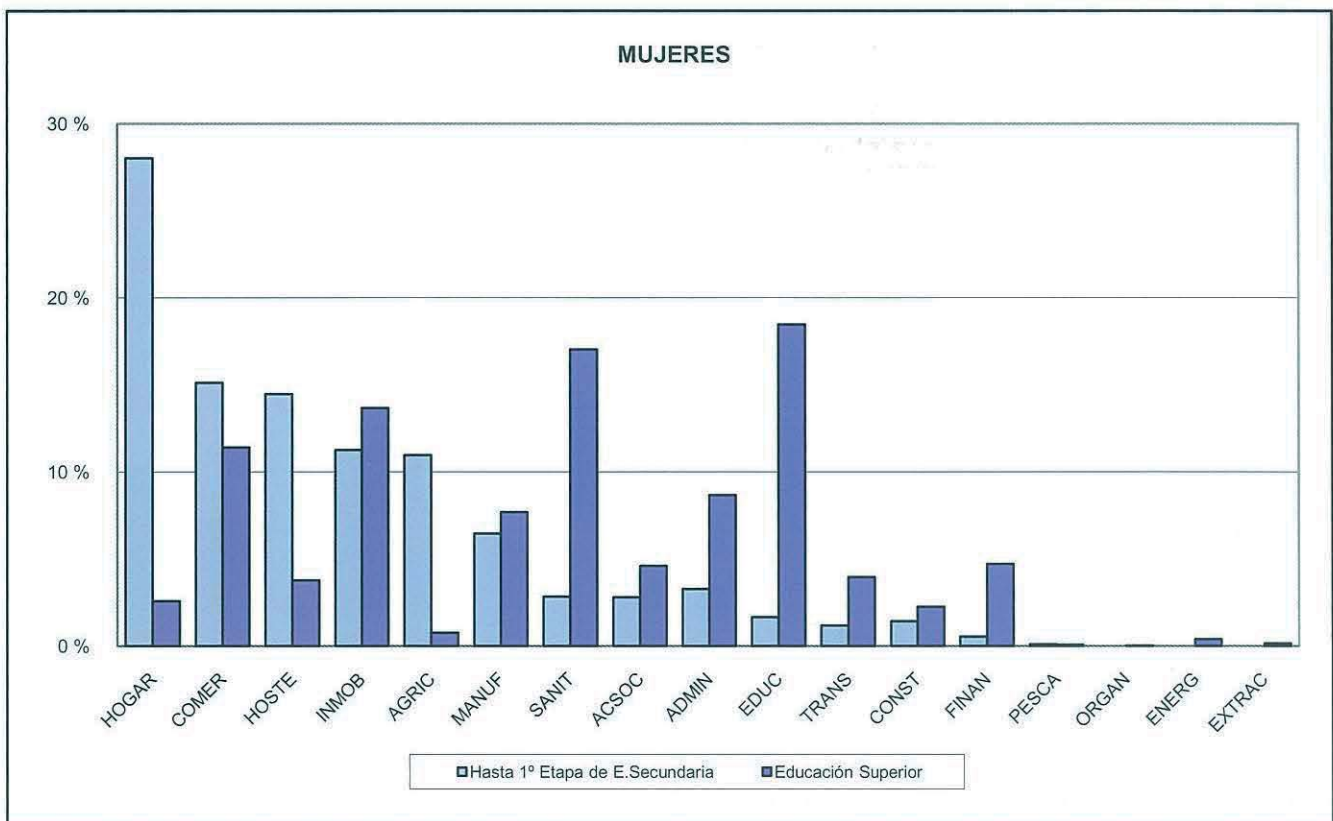
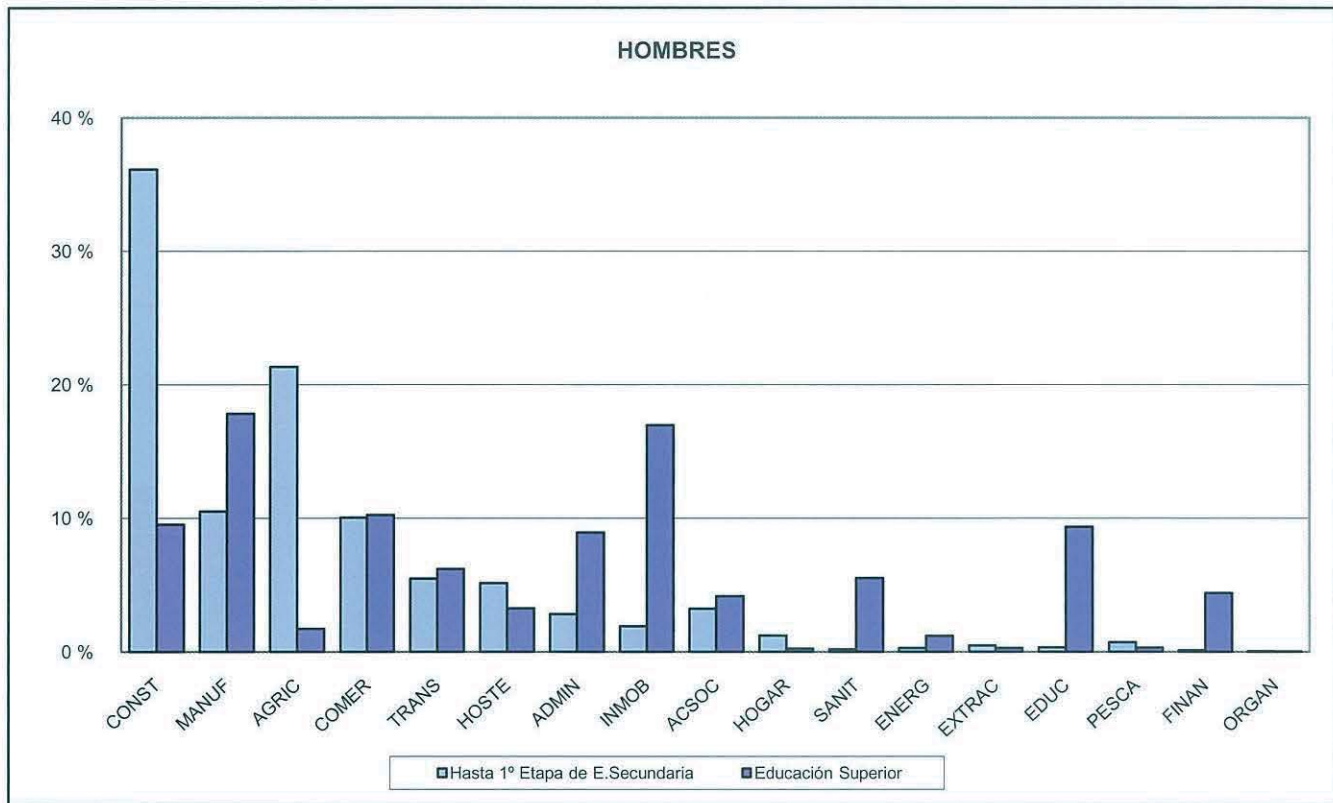

F1. LA EDUCACIÓN Y EL MERCADO LABORAL

F1.12. Índices de salarios brutos de los asalariados (1), por nivel de formación. Año 2007

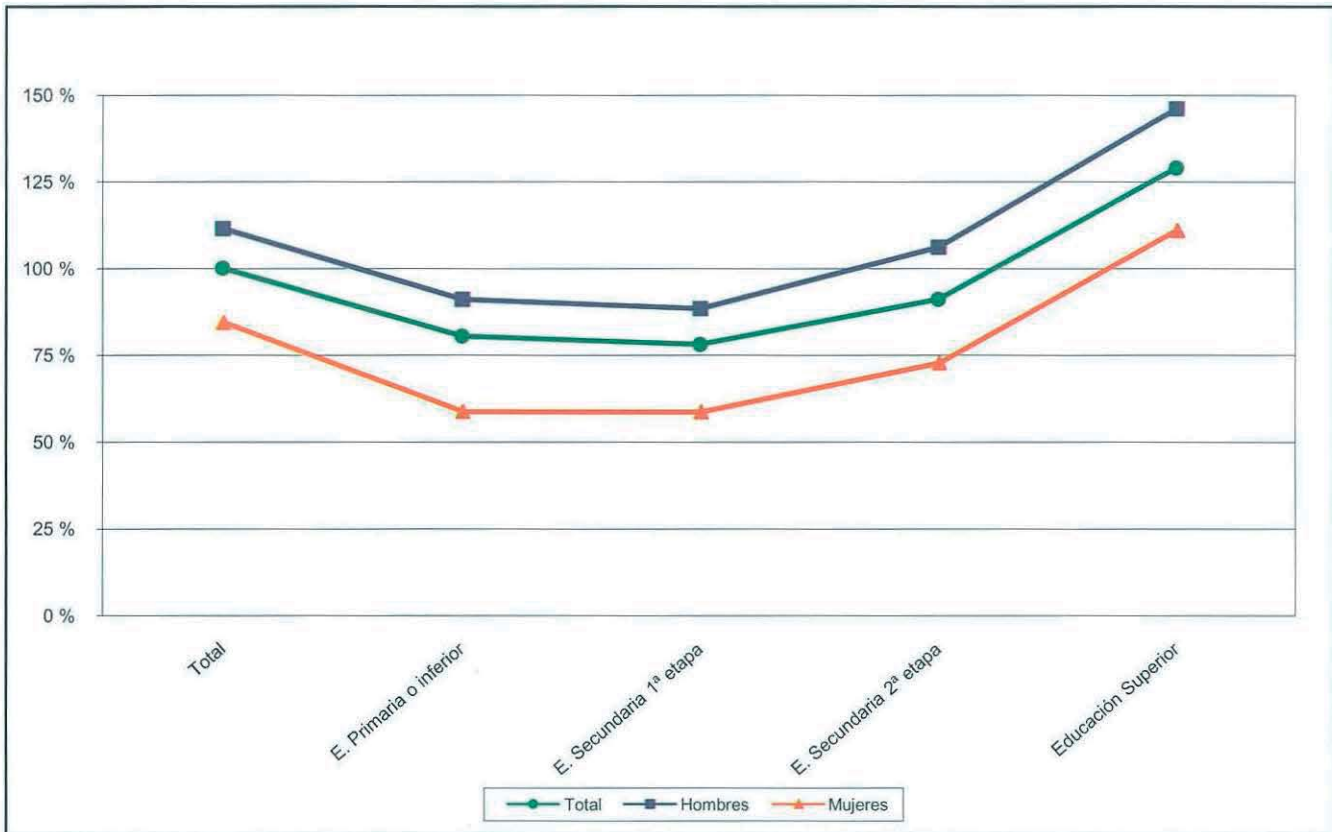

(1) Se refiere a los asalariados que trabajaron al menos 1 hora la semana anterior a la de la entrevista.

F2.0. Contenido, notas explicativas y fuentes de información

Se muestran en este capítulo distintos indicadores estadísticos que aportan una visión sobre la influencia de la educación en algunos comportamientos sociales. Este capítulo trata de complementar al capítulo F1, dedicado a indicadores de rendimientos de la educación en el mercado laboral. Su información varía de una edición a otra, ya que se ve afectado por la disponibilidad de datos en función de las encuestas que se realizan cada año.

Se presenta la siguiente información sobre la relación entre el nivel de formación y:

- *La estructura del gasto familiar*, en la tabla F2.1 y en el gráfico F2.10.
- *Diversos gastos que no pueden permitirse los hogares*, por nivel de formación de la persona de referencia (tabla F2.2).
- *La utilización del ordenador y de los servicios de Internet* (tablas F2.3 a F2.5 y gráfico F2.11).
- Distintos indicadores de participación cultural, donde se presenta la relación con la *visita a museos y exposiciones*, la *asistencia a artes escénicas y conciertos*, *al cine y a eventos deportivos* (tabla F2.6).
- El *hábito de lectura de libros y de periódicos* en las tablas F2.7 y F2.8
- Los ingresos anuales del hogar.

Fuentes de información:

- *Encuesta de Presupuestos Familiares* (EPF-Base 2006). Año 2007 INE (tabla F2.1 y gráfico F2.10).
- *Encuesta de Condiciones de Vida*. Año 2007. INE (tablas F2.2 y F2.9).
- *Encuesta de tecnologías de la información en los hogares*. Año 2007. I.N.E. (tabla F2.3 a F2.5 y gráfico F2.11).
- *Encuesta sobre la participación de la población adulta en las actividades de aprendizaje*. Año 2007. INE (tablas F2.6 a F2.8).

F2. LA EDUCACIÓN Y LOS COMPORTAMIENTOS SOCIALES Y CULTURALES

F2.1. Gasto medio por hogar (1) según nivel de formación del sustentador principal. Año 2007

	Todos los niveles	E. Primaria o inferior	E. Secundaria 1ª etapa	E. Secundaria 2ª etapa	E. Superior no universitaria	E. Universitaria Primer ciclo	E. Universitaria 2º y 3º ciclo
Gasto medio por hogar (euros)	32.000,8	23.397,9	31.091,0	35.458,1	36.573,3	40.028,2	45.716,7
Relación porcentual (gasto medio por hogar todos los niveles =100)	100,0	80,0	90,7	104,5	110,0	128,4	144,2
ESTRUCTURA DEL GASTO (distribución porcentual)							
Total	100,0	100,0	100,0	100,0	100,0	100,0	100,0
Alimentos y bebidas no alcohólicas	14,2	17,9	15,3	13,1	12,6	11,7	10,5
Bebidas alcohólicas, tabaco y narcóticos	1,9	2,2	2,1	1,9	1,9	1,4	1,2
Artículos de vestir y calzado	6,6	6,0	6,6	6,7	6,7	7,2	6,9
Vivienda, agua, electricidad y otros combustibles	25,6	29,0	24,7	24,2	23,5	24,9	25,1
Mobiliario, equipamiento del hogar y gastos corrientes	5,7	5,1	4,9	5,5	5,8	6,6	7,3
Salud	3,0	3,4	3,0	2,8	2,8	3,0	2,6
Transportes	14,4	12,1	15,2	16,0	16,5	13,7	13,7
Comunicaciones	2,9	2,7	3,1	3,2	2,9	2,9	2,7
Ocio, espectáculos y cultura	7,0	5,3	6,5	7,4	8,0	8,5	8,6
Enseñanza	0,9	0,3	0,6	1,1	1,0	1,2	1,9
Hoteles, cafés y restaurantes	10,2	8,8	10,2	10,3	10,9	10,7	11,3
Otros bienes y servicios	7,7	7,3	7,6	7,8	7,4	8,1	8,2

(1) El gasto medio por hogar es el promedio del gasto que corresponde a cada hogar, considerando el conjunto total de hogares.

El gasto de los hogares se refiere tanto al flujo monetario que éstos destinan al pago de determinados bienes y servicios como al valor de determinados consumos no monetarios.

F2. LA EDUCACIÓN Y LOS COMPORTAMIENTOS SOCIALES Y CULTURALES

F2.2. Diversos gastos que no pueden permitirse los hogares (% hogares), por nivel de formación de la persona de referencia. Año 2007

	TOTAL	E. Primaria o inferior	E. Secundaria 1ª etapa	E. Secundaria 2ª etapa	E. Superior	No consta nivel
Vacaciones al menos una semana al año	35,8	51,4	41,3	26,8	13,5	26,2
Mantener la vivienda con una temperatura adecuada	7,9	12,6	7,6	5,0	2,7	9,7
Capacidad para afrontar gastos imprevistos	30,5	42,2	34,0	25,8	12,4	27,8

F2.3. Porcentaje de usuarios que han utilizado el ordenador e Internet en los últimos 3 meses. Año 2007

	Total Personas	Analfabetos	E. Primaria	E. Secundaria 1ª etapa	E. Secundaria 2ª etapa	F. P. Grado Superior	E. Superior Universitaria	Otros Estudios
Han utilizado el ordenador en los últimos 3 meses	57,2	1,1	15,1	51,0	77,6	83,2	92,2	18,2
Han utilizado Internet en los últimos 3 meses	52,0	0,4	11,2	43,7	71,6	76,9	89,3	18,2
Han comprado a través de Internet en los últimos 3 meses	13,0	0,0	1,0	5,2	17,0	19,9	32,7	0,0

F2.4. Porcentaje de usuarios de Internet que han utilizado distintos servicios en los últimos 3 meses, para uso Privado. Año 2007

	TOTAL	E. Primaria e inferior	E. Secundaria 1ª etapa	E. Secundaria 2ª etapa	F.P.de Grado Superior	E. Superior Universitaria	Otros Estudios
Correo electrónico	81,0	55,8	70,0	81,3	82,0	91,4	100,0
Teléfono a través de Internet o videoconferencia	15,8	10,5	13,5	16,2	14,2	18,4	0,0
Chats, conversaciones o foros	51,6	47,0	57,2	58,7	49,6	43,2	100,0
Banca electrónica y actividades financieras	31,4	11,3	13,1	29,0	35,3	46,9	0,0
Ventas de bienes y servicios	6,0	2,9	2,3	6,7	8,7	7,2	0,0
Compras de bienes y servicios	25,3	10,0	11,5	24,1	26,7	37,2	0,0
Búsqueda de información sobre bienes y servicios	80,1	87,6	72,3	77,3	83,6	87,8	100,0
Servicios de turismo	64,2	136,3	49,2	63,4	68,5	77,1	69,8
Medios de comunicación (TV, radio, periódicos, revistas)	32,4	23,2	31,3	34,1	32,2	33,2	0,0
Descargar software	39,8	22,8	35,4	42,1	44,9	41,1	69,8
Servicios de ocio (juegos, música)	48,2	44,3	55,1	51,6	49,5	40,8	30,2
Leer o descargar periódicos o revistas	45,8	43,4	32,3	43,6	48,8	58,4	69,8
Buscar empleo o mandar solicitud de trabajo	19,4	10,1	16,3	20,1	24,2	20,4	0,0
Realizar trámites o buscar información sobre salud	41,1	24,1	32,1	41,1	43,9	48,5	69,8
Otros servicios via internet	24,2	17,7	20,6	23,2	24,4	28,5	69,8
Información de páginas web de la Administración	48,2	16,6	28,3	44,6	53,4	67,2	69,8
Descargar formularios oficiales	27,2	4,9	10,2	22,7	31,6	43,9	0,0
Enviar formularios cumplimentados	16,2	2,1	5,0	13,2	18,9	27,3	0,0
Buscar información sobre formación u otro tipo de curso	43,1	19,1	30,9	42,7	43,3	55,2	100,0
Realizar cursos via internet	8,9	3,0	4,9	7,5	8,9	13,6	30,2
Consultar internet para algun tipo de aprendizaje	36,7	16,2	26,3	35,4	35,8	48,3	100,0

F2. LA EDUCACIÓN Y LOS COMPORTAMIENTOS SOCIALES Y CULTURALES

F2.5. Porcentaje de personas que han utilizado Internet en los últimos 3 meses, por nivel de formación, sexo y comunidad autónoma. Año 2007

	TOTAL	E. Primaria e inferior	E. Secundaria 1ª etapa	E. Secundaria 2ª etapa	F.P.de Grado Superior	Educación Superior universitaria	Otros estudios
AMBOS SEXOS							
TOTAL	52,0	11,6	43,7	71,6	76,9	89,3	18,2
Andalucía	47,0	11,1	40,3	69,7	73,6	89,9	0,0
Aragón	56,1	8,4	45,9	73,6	88,0	94,0	..
Asturias (Principado de)	53,8	15,5	41,8	70,2	82,3	90,3	..
Baleares (Illes)	55,5	20,8	46,3	80,5	81,8	86,6	..
Canarias	53,1	13,1	44,1	75,3	83,5	85,1	..
Cantabria	51,2	10,2	39,8	69,9	72,1	90,4	58,7
Castilla y León	50,6	10,5	45,7	65,3	75,0	87,4	..
Castilla-La Mancha	42,8	9,6	43,0	68,7	75,5	81,7	0,0
Cataluña	56,2	17,9	49,9	71,0	79,5	87,7	..
Comunitat Valenciana	49,9	9,9	40,7	73,7	77,9	90,7	0,0
Extremadura	39,5	9,8	33,9	80,4	75,3	81,5	..
Galicia	43,0	6,0	36,9	72,9	67,3	84,6	..
Madrid (Comunidad de)	63,8	11,2	55,1	72,7	77,0	92,8	..
Murcia (Región de)	45,1	11,5	40,9	66,8	80,4	94,6	100,0
Navarra (Comunidad Foral de)	54,2	8,8	38,9	66,5	68,6	91,3	0,0
País Vasco	53,6	2,3	37,4	71,0	74,7	87,6	..
Rioja (La)	49,3	7,5	41,0	65,6	80,8	93,2	0,0
Ceuta	49,5	7,3	44,0	84,5	100,0	91,8	..
Melilla	59,1	17,9	75,6	63,3	100,0	100,0	..
HOMBRES							
TOTAL	55,8	14,1	49,1	74,5	78,6	91,8	36,3
Andalucía	50,7	10,8	45,7	74,6	75,4	92,4	..
Aragón	58,1	12,2	47,2	74,8	94,6	92,1	..
Asturias (Principado de)	58,8	11,2	46,7	77,1	80,5	93,3	..
Baleares (Illes)	57,8	27,4	48,8	80,3	78,4	84,5	..
Canarias	56,3	15,7	47,7	73,7	90,6	81,6	..
Cantabria	55,6	12,9	46,2	70,2	78,4	93,7	100,0
Castilla y León	51,1	10,7	45,4	69,2	71,8	92,6	..
Castilla-La Mancha	46,1	10,9	47,5	73,0	73,9	88,4	..
Cataluña	60,1	21,8	57,3	73,9	82,2	89,8	..
Comunitat Valenciana	54,7	17,1	42,5	79,8	84,3	89,9	0,0
Extremadura	42,1	10,7	39,6	81,9	73,8	87,3	..
Galicia	46,4	8,1	44,7	76,0	66,2	87,9	..
Madrid (Comunidad de)	68,2	13,4	66,3	74,0	71,1	97,5	..
Murcia (Región de)	53,0	19,9	47,7	66,4	98,9	96,3	100,0
Navarra (Comunidad Foral de)	54,3	11,1	40,9	67,5	64,0	92,6	..
País Vasco	59,9	2,1	43,0	75,3	79,0	89,8	..
Rioja (La)	50,2	6,6	55,1	64,7	87,5	96,9	..
Ceuta	51,4	8,5	47,1	100,0	100,0	93,5	..
Melilla	74,8	0,0	100,0	70,4	100,0	100,0	..
MUJERES							
TOTAL	48,2	9,0	37,7	68,4	74,9	87,0	0,0
Andalucía	43,2	11,3	34,8	64,7	71,3	87,5	0,0
Aragón	54,1	5,1	43,9	72,5	78,4	95,6	..
Asturias (Principado de)	49,0	16,6	37,4	63,5	84,8	87,5	..
Baleares (Illes)	53,1	14,7	43,1	80,7	85,9	88,8	..
Canarias	49,8	11,0	40,3	77,0	72,9	88,6	..
Cantabria	46,9	7,7	34,0	69,5	67,5	86,8	0,0
Castilla y León	50,1	10,3	46,0	61,5	78,9	83,1	..
Castilla-La Mancha	39,3	8,2	36,9	63,8	77,0	76,5	0,0
Cataluña	52,3	13,5	42,2	68,1	76,0	86,0	..
Comunitat Valenciana	45,1	3,3	38,5	67,8	72,2	91,5	..
Extremadura	36,8	8,8	28,5	79,0	79,6	76,9	..
Galicia	39,7	4,3	26,2	68,6	68,4	82,8	..
Madrid (Comunidad de)	59,5	9,5	43,1	71,2	82,5	88,5	..
Murcia (Región de)	36,9	3,1	33,3	67,4	55,0	93,2	..
Navarra (Comunidad Foral de)	54,0	6,5	36,6	65,3	74,3	90,2	0,0
País Vasco	47,3	2,4	32,4	64,1	70,3	85,4	..
Rioja (La)	48,3	8,8	29,6	66,9	72,6	90,9	0,0
Ceuta	47,7	5,9	41,7	68,6	100,0	90,8	..
Melilla	43,1	26,2	26,4	55,3	100,0	100,0	..

F2. LA EDUCACIÓN Y LOS COMPORTAMIENTOS SOCIALES Y CULTURALES

F2.6. Distribución porcentual de las personas (1) según frecuencia de participación en actividades culturales en los últimos doce meses, por sexo y nivel de estudios. Año 2007

(Continúa)

	TOTAL	Sin estudios, Primaria y Primera etapa de Ed. Secundaria	E. Secundaria Segunda etapa	Educación Superior
ARTES ESCÉNICAS Y CONCIERTOS (%)				
AMBOS SEXOS				
TOTAL	100,00	100,00	100,00	100,00
Ninguna vez	62,34	76,49	54,50	39,54
De 1 a 3 veces	24,18	17,90	29,46	32,97
De 4 a 6 veces	7,81	3,79	8,96	15,07
De 7 a 12 veces	2,91	0,94	3,34	6,58
Más de 12 veces	2,76	0,88	3,74	5,84
HOMBRES				
TOTAL	100,00	100,00	100,00	100,00
Ninguna vez	63,80	78,17	55,59	41,23
De 1 a 3 veces	22,74	16,30	28,55	31,23
De 4 a 6 veces	7,77	3,76	8,61	15,18
De 7 a 12 veces	2,90	0,93	3,38	6,49
Más de 12 veces	2,79	0,84	3,87	5,87
MUJERES				
TOTAL	100,00	100,00	100,00	100,00
Ninguna vez	60,88	74,86	53,30	37,90
De 1 a 3 veces	25,61	19,45	30,46	34,67
De 4 a 6 veces	7,85	3,82	9,34	14,96
De 7 a 12 veces	2,93	0,95	3,30	6,67
Más de 12 veces	2,73	0,92	3,60	5,80
CINE (%)				
AMBOS SEXOS				
TOTAL	100,00	100,00	100,00	100,00
Ninguna vez	45,49	61,38	32,84	22,71
De 1 a 3 veces	19,86	18,02	21,89	22,07
De 4 a 6 veces	13,11	9,32	16,56	18,24
De 7 a 12 veces	8,73	4,41	11,62	15,33
Más de 12 veces	12,81	6,87	17,09	21,65
HOMBRES				
TOTAL	100,00	100,00	100,00	100,00
Ninguna vez	45,01	60,26	33,43	23,32
De 1 a 3 veces	19,32	17,74	21,21	21,03
De 4 a 6 veces	13,49	9,85	17,20	17,93
De 7 a 12 veces	9,19	4,57	11,33	16,85
Más de 12 veces	12,99	7,58	16,83	20,87
MUJERES				
TOTAL	100,00	100,00	100,00	100,00
Ninguna vez	45,96	62,48	32,19	22,10
De 1 a 3 veces	20,39	18,28	22,62	23,09
De 4 a 6 veces	12,74	8,80	15,87	18,55
De 7 a 12 veces	8,27	4,26	11,94	13,84
Más de 12 veces	12,64	6,18	17,38	22,42

(1) Personas de 15 años en adelante residentes en viviendas familiares.

F2. LA EDUCACIÓN Y LOS COMPORTAMIENTOS SOCIALES Y CULTURALES

F2.6. Distribución porcentual de las personas (1) según frecuencia de participación en actividades culturales en los últimos doce meses, por sexo y nivel de estudios. Año 2007

(Conclusión)

TOTAL	Sin estudios, Primaria y Primera etapa de Ed. Secundaria	E. Secundaria Segunda etapa	Educación Superior
MUSEOS Y EXPOSICIONES (%)			
AMBOS SEXOS			
TOTAL	100,00	100,00	100,00
Ninguna vez	54,34	69,87	45,77
De 1 a 3 veces	27,69	21,79	33,82
De 4 a 6 veces	10,22	5,52	11,85
De 7 a 12 veces	3,79	1,38	3,66
Más de 12 veces	3,96	1,44	4,90
HOMBRES			
TOTAL	100,00	100,00	100,00
Ninguna vez	54,82	71,02	45,39
De 1 a 3 veces	27,40	21,30	33,84
De 4 a 6 veces	10,25	5,03	11,97
De 7 a 12 veces	3,59	1,27	3,60
Más de 12 veces	3,94	1,38	5,20
MUJERES			
TOTAL	100,00	100,00	100,00
Ninguna vez	53,87	68,79	46,19
De 1 a 3 veces	27,98	22,26	33,79
De 4 a 6 veces	10,18	5,99	11,72
De 7 a 12 veces	3,99	1,48	3,73
Más de 12 veces	3,98	1,48	4,57
EVENTOS DEPORTIVOS (%)			
AMBOS SEXOS			
TOTAL	100,00	100,00	100,00
Ninguna vez	64,81	71,74	57,01
De 1 a 3 veces	14,29	11,41	16,46
De 4 a 6 veces	6,45	5,07	8,08
De 7 a 12 veces	3,69	3,07	4,15
Más de 12 veces	10,76	8,71	14,30
HOMBRES			
TOTAL	100,00	100,00	100,00
Ninguna vez	53,90	60,69	45,06
De 1 a 3 veces	17,35	15,20	19,96
De 4 a 6 veces	9,01	7,67	11,10
De 7 a 12 veces	5,10	4,39	5,41
Más de 12 veces	14,64	12,05	18,47
MUJERES			
TOTAL	100,00	100,00	100,00
Ninguna vez	75,69	82,50	70,12
De 1 a 3 veces	11,23	7,72	12,63
De 4 a 6 veces	3,90	2,54	4,76
De 7 a 12 veces	2,28	1,78	2,77
Más de 12 veces	6,90	5,46	9,72

(1) Personas de 15 años en adelante residentes en viviendas familiares.

F2. LA EDUCACIÓN Y LOS COMPORTAMIENTOS SOCIALES Y CULTURALES

F2.7. Distribución porcentual de las personas (1) según número de libros que han leído por placer en los últimos doce meses, por sexo y nivel de estudios. Año 2007

	TOTAL	Sin estudios, Primaria y Primera etapa de Ed. Secundaria	E. Secundaria Segunda etapa	Estudios de Grado Sup. y Universitarios
AMBOS SEXOS				
TOTAL	100,00	100,00	100,00	100,00
Ninguno	41,54	58,12	30,00	16,64
De 1 a 3 libros	27,99	26,71	32,59	27,16
De 4 a 7 libros	14,67	8,71	17,75	24,42
De 8 a 12 libros	6,22	2,71	7,57	12,31
Más de 12 libros	9,58	3,74	12,10	19,48
HOMBRES				
TOTAL	100,00	100,00	100,00	100,00
Ninguno	47,44	64,68	37,64	20,46
De 1 a 3 libros	25,60	23,43	30,39	26,24
De 4 a 7 libros	13,23	6,82	16,19	23,79
De 8 a 12 libros	5,41	2,19	6,34	11,15
Más de 12 libros	8,32	2,88	9,45	18,35
MUJERES				
TOTAL	100,00	100,00	100,00	100,00
Ninguno	35,67	51,76	21,66	12,91
De 1 a 3 libros	30,36	29,90	34,99	28,05
De 4 a 7 libros	16,11	10,55	19,45	25,03
De 8 a 12 libros	7,03	3,22	8,90	13,43
Más de 12 libros	10,83	4,57	15,00	20,58

F2.8. Distribución porcentual de las personas (1) según frecuencia con que leen el periódico en los últimos doce meses, por sexo y nivel de estudios. Año 2007

	TOTAL	Sin estudios, Primaria y Primera etapa de Ed. Secundaria	E. Secundaria Segunda etapa	Estudios de Grado Sup y Universitarios
AMBOS SEXOS				
TOTAL	100,00	100,00	100,00	100,00
Casi todos los días	48,33	38,36	57,16	61,99
Al menos una vez a la semana	28,24	28,79	28,32	27,07
Al menos una vez al mes	6,40	7,98	5,73	3,71
Menos de una vez al mes	3,80	5,12	2,60	2,04
Nunca	13,02	19,48	6,18	5,00
HOMBRES				
TOTAL	100,00	100,00	100,00	100,00
Casi todos los días	56,23	45,68	66,09	69,84
Al menos una vez a la semana	26,38	29,24	24,01	22,48
Al menos una vez al mes	5,45	7,33	4,03	2,74
Menos de una vez al mes	2,67	3,81	1,60	1,22
Nunca	8,99	13,52	4,26	3,52
MUJERES				
TOTAL	100,00	100,00	100,00	100,00
Casi todos los días	40,46	31,24	47,42	54,31
Al menos una vez a la semana	30,09	28,35	33,03	31,57
Al menos una vez al mes	7,35	8,60	7,58	4,66
Menos de una vez al mes	4,93	6,39	3,69	2,83

F2. LA EDUCACIÓN Y LOS COMPORTAMIENTOS SOCIALES Y CULTURALES

F2.9. Distribución porcentual de los adultos según nivel de formación alcanzado (1), por tramo de ingresos anuales del hogar. Año 2006

	Total (miles de personas)	Educación primaria o inferior (2)	Educación secundaria primera etapa (3)	Educación secundaria segunda etapa (4)	Educación superior (5)	No consta
Total	37.428,8	33,2	22,5	21,1	23,1	0,1
Hasta 9000 euros	3.676,6	58,5	19,1	13,3	8,9	0,1
De 9000 a 14000 euros	4.827,2	49,7	23,3	15,6	11,1	0,2
De 14000 a 19000 euros	5.110,4	42,8	26,1	17,2	13,8	0,1
De 19000 a 25000 euros	6.150,3	33,0	25,9	22,6	18,4	0,1
De 25000 a 35000 euros	7.883,2	24,6	25,3	25,3	24,6	0,1
Más de 35000 euros	9.760,7	17,5	17,0	24,4	41,0	0,1
No consta	20,4	22,1	55,5	2,5	19,9	..

(1) Según nivel de formación alcanzado por la persona de referencia del hogar

(2) Incluye analfabetos

(3) Incluye formación e inserción laboral equivalente

(4) Incluye formación e inserción laboral equivalente (incluida la que precisa título de secundaria segunda etapa)

(5) Incluye formación e inserción laboral equivalente

F2. LA EDUCACIÓN Y LOS COMPORTAMIENTOS SOCIALES Y CULTURALES

F2.10. Porcentaje del gasto familiar en "alimentación" y en "ocio, espectáculos y cultura", por nivel de formación del sustentador principal. Año 2007

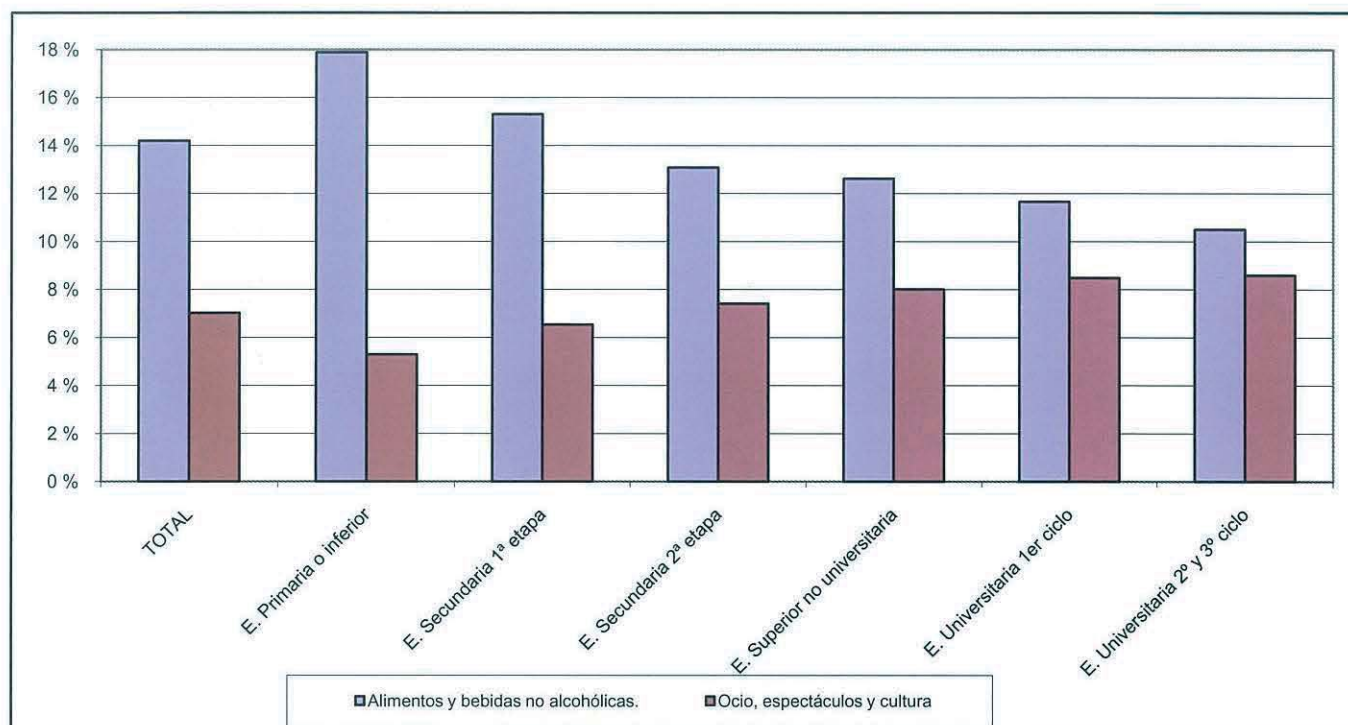

F2.11. Porcentaje de personas que han utilizado el ordenador e Internet en los últimos 3 meses, por nivel de formación. Año 2007

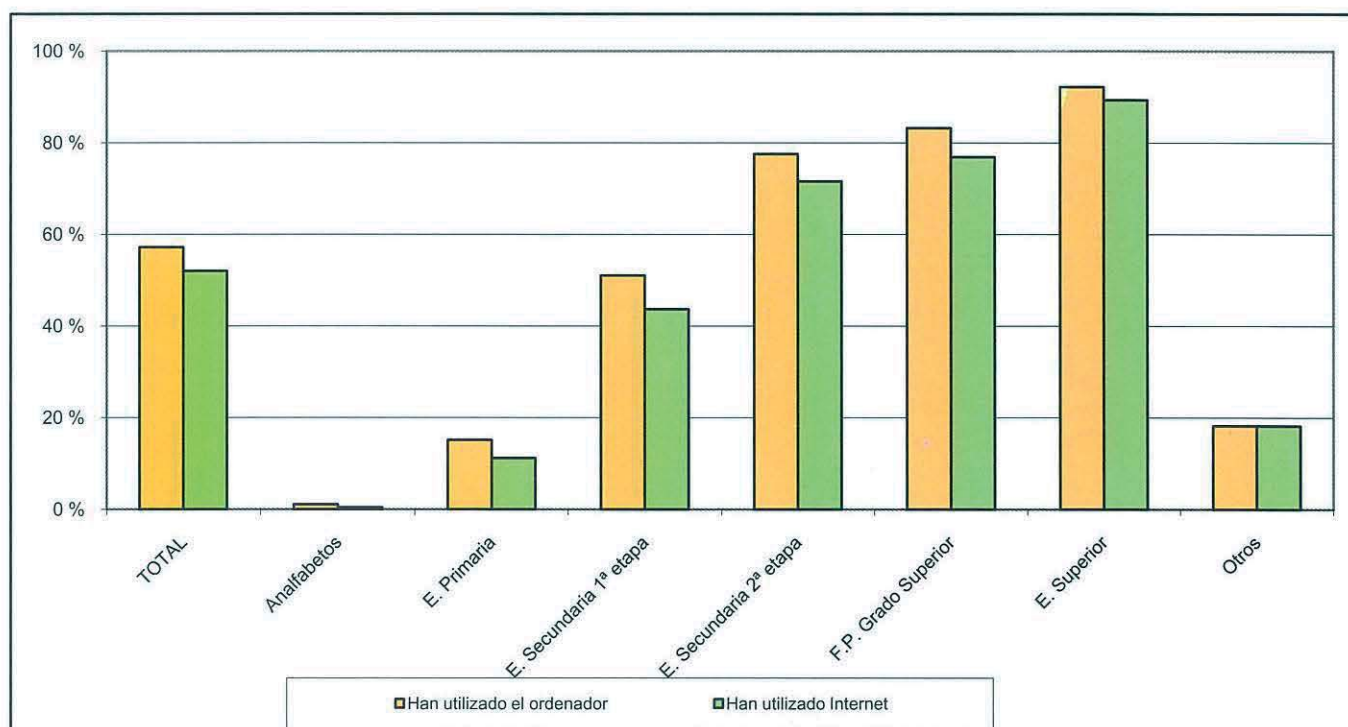

G. RELACIONES DEL SISTEMA EDUCATIVO ESPAÑOL CON EL EXTERIOR

- G1. La acción educativa en el exterior**
- G2. Los programas europeos**
- G3. La homologación, convalidación y reconocimiento de estudios extranjeros**

G1. LA ACCIÓN EDUCATIVA EN EL EXTERIOR

G1.0. Contenido, notas explicativas y fuentes de información

La acción educativa española en el exterior se encuadra en el marco general de la acción del Estado. Se presenta en este capítulo la información sobre distintas acciones educativas del Ministerio de Educación, Política Social y Deporte que van dirigidas al exterior:

- La *Actividad Educativa Española en el Exterior* dirigida a atender las necesidades de la población española residente en el extranjero y a la promoción y difusión de la lengua y cultura españolas. El ámbito de la atención educativa se circunscribe a los niveles correspondientes a las enseñanzas regladas no universitarias de los países donde se realiza la actuación.
- La *oferta de enseñanzas a distancia del Centro para la Innovación y Desarrollo de la Educación a Distancia* (CIDEAD) del MEPSYD, dirigida fundamentalmente a alumnado residente en el extranjero, bien de nacionalidad española o extranjera, pero que previamente han iniciado estudios reglados españoles. Este alumnado dispone de atención tutorial a distancia, telefónica y telemática, facilitada por el equipo de profesores y puede cursar las enseñanzas de E. Primaria, E. Secundaria Obligatoria, E. Secundaria para Adultos y Bachillerato. En esta oferta también se pueden matricular alumnos residentes en España que, por causas excepcionales, no puedan asistir a un centro ordinario y cuenten con la autorización del Servicio de Inspección de Educación.

Más detalladamente, la *Actividad Educativa Española en el Exterior* que figura en las tablas G1.1 y G1.2 y en el gráfico G1.5, abarca las siguientes actuaciones:

- *Centros docentes de titularidad del Estado español*, donde se imparten enseñanzas regladas del sistema educativo no universitario español, con el objetivo de atender a los españoles residentes fuera de España, así como a la proyección de la lengua y cultura españolas y de nuestro sistema educativo en los países donde se sitúan.
- *Centros docentes de titularidad mixta*, con participación del Estado español, donde se imparten enseñanzas de un currículo integrado que conducen a la doble titulación. Su dirección debe ser ejercida por funcionarios españoles.
- *Secciones españolas en centros de titularidad de otros Estados*, donde se imparten enseñanzas de determinadas áreas del sistema educativo español que completan las propias de los sistemas educativos de otros países, dirigidas a alumnos españoles y extranjeros, en el marco de experiencias educativas interculturales y bilingües.
- *Secciones bilingües en centros de titularidad de otros Estados*, en las que se imparte un complemento curricular de lengua y cultura españolas y otras asignaturas del sistema del país correspondiente, parcialmente en español.
- *Secciones españolas en Escuelas Europeas*, donde se imparten en lengua española las enseñanzas regladas del programa específico de dichas Escuelas, en la perspectiva de una educación multicultural y plurilingüe. En las Escuelas donde no existe sección española, se imparte la enseñanza del idioma español como lengua extranjera y, en algunos casos, como lengua materna para alumnos españoles.
- *Agrupaciones y aulas de lengua y cultura españolas*, son programas específicos para hijos de residentes españoles y tienen por finalidad la atención, en régimen de clases complementarias, de aquellos alumnos que no pueden acceder a las enseñanzas de lengua y cultura españolas en el sistema educativo en el que están escolarizados.

Fuentes de información:

- *Estadística de la Acción Educativa en el Exterior. Curso 2006-07.* S.G. de Cooperación Internacional del Ministerio de Educación.
- *Estadística de la oferta de enseñanzas a distancia del Centro para la Innovación y Desarrollo de la Educación a Distancia* (CIDEAD). *Curso 2006-07.* Ministerio de Educación.

G1.1. Resumen de los programas de Educación en el Exterior

(continúa)

	CENTROS	SECCIONES	AGRUPACIONES	AULAS	PROFESORADO			ALUMNADO		
					Total	Hombres	Mujeres	Total	Español	Extranjero
CENTROS DOCENTES DE TITULARIDAD DEL ESTADO ESPAÑOL										
Total	23	-	-	-	697	366	331	8.934	3.366	5.568
Andorra	6	-	-	-	110	38	72	1.265	520	745
Colombia	1	-	-	-	53	33	20	846	329	517
Francia	2	-	-	-	41	22	19	369	253	116
Italia	1	-	-	-	37	14	23	340	154	186
Marruecos	11	-	-	-	325	193	132	4.616	994	3.622
Portugal	1	-	-	-	79	41	38	1.040	715	325
Reino Unido	1	-	-	-	52	25	27	458	401	57
CENTROS DOCENTES DE TITULARIDAD MIXTA										
Total	2	-	-	-	148	31	117	2.332	161	2.171
Argentina	1	-	-	-	4	1	3	296	8	288
Brasil	1	-	-	-	144	30	114	2.036	153	1.883
SECCIONES ESPAÑOLAS EN CENTROS EXTRANJEROS										
Total	57	28	-	-	97	49	48	8.634	1.005	7.629
Alemania	6	3	-	-	6	3	3	1.218	28	1.190
Estados Unidos	8	2	-	-	11	5	6	1.962	188	1.774
Francia	28	13	-	-	56	33	23	3.086	789	2.297
Italia	7	7	-	-	20	6	14	1.757	0	1.757
Países Bajos	1	1	-	-	2	1	1	166	0	166
Reino Unido	7	2	-	-	2	1	1	445	0	445
INSTITUTOS Y SECCIONES BILINGÜES EN EUROPA CENTRAL Y ORIENTAL Y EN RUSIA										
Total	-	55	-	-	109	56	53	16.794	-	16.794
Bulgaria	-	12	-	-	14	4	10	4.237	-	4.237
Eslovaquia	-	7	-	-	30	15	15	2.258	-	2.258
Hungría	-	6	-	-	14	7	7	1.269	-	1.269
Polonia	-	13	-	-	21	10	11	2.958	-	2.958
Rep. Checa	-	5	-	-	14	12	2	1.235	-	1.235
Rumania	-	7	-	-	7	5	2	1.683	-	1.683
Rusia	-	5	-	-	9	3	6	3.154	-	3.154

G1.1. Resumen de los programas de Educación en el Exterior

(conclusión)

	CENTROS	SECCIONES	AGRUPACIONES	AULAS	PROFESORADO			ALUMNADO		
					Total	Hombres	Mujeres	Total	Español	Extranjero
PRESENCIA ESPAÑOLA EN ESCUELAS EUROPEAS										
Total	12	5	-	-	83	47	36	4.202	1.580	2.622
Alemania	3	1	-	-	5	5	0	582	96	486
Bélgica	4	2	-	-	38	17	21	1.929	699	1.230
España	1	1	-	-	19	12	7	534	325	209
Italia	1	-	-	-	3	3	0	204	22	182
Luxemburgo	1	1	-	-	16	10	6	642	232	410
Países Bajos	1	-	-	-	1	0	1	115	10	105
Reino Unido	1	-	-	-	1	0	1	196	196	0

AGRUPACIONES DE LENGUA Y CULTURA ESPAÑOLA

Total	-	-	20	475	184	83	101	14.946	14.946	-
Alemania	-	-	3	78	30	14	16	1.919	1.919	-
Australia	-	-	1	9	8	5	3	418	418	-
Bélgica	-	-	1	36	15	6	9	1.637	1.637	-
Estados Unidos	-	-	1	6	11	4	7	727	727	-
Francia	-	-	4	149	33	17	16	2.999	2.999	-
Luxemburgo	-	-	1	1	1	1	0	63	63	-
Países Bajos	-	-	1	16	6	3	3	521	521	-
Reino Unido	-	-	1	27	10	4	6	1.003	1.003	-
Suiza	-	-	7	153	70	29	41	5.659	5.659	-

G1.2. Alumnado en los programas de Educación en el Exterior

	Total	E.Infantil / E.Primaria	E.S.O. / Bachillerato	F.P.	Lengua y Cultura Españolas	Español Lengua extranjera	Secciones Bilingües - Europa Central y Oriental y Rusia
Total	55.918	9.996	10.135	314	14.946	11.746	8.781
Alemania	3.719	275	1.042	0	1.919	483	0
Andorra	1.265	717	548	0	0	0	0
Argentina	296	0	296	0	0	0	0
Australia	494	0	0	0	418	76	0
Bélgica	3.566	341	325	0	1.637	1.263	0
Brasil	2.036	835	635	0	0	566	0
Bulgaria	4.237	0	0	0	0	1.407	2.830
Colombia	846	474	372	0	0	0	0
Eslovaquia	2.258	0	0	0	0	1.021	1.237
España	534	224	143	0	0	167	0
Estados Unidos	2.689	1.288	674	0	727	0	0
Francia	6.454	1.485	1.933	37	2.999	0	0
Hungría	1.269	0	0	0	0	371	898
Italia	2.301	199	1.898	0	0	204	0
Luxemburgo	705	148	124	0	63	370	0
Marruecos	4.616	2.712	1.334	277	0	293	0
Países Bajos	802	0	166	0	521	115	0
Polonia	2.958	0	0	0	0	1.563	1.395
Portugal	1.040	668	372	0	0	0	0
Reino Unido	2.102	630	273	0	1.003	196	0
Rep. Checa	1.235	0	0	0	0	588	647
Rumania	1.683	0	0	0	0	709	974
Rusia	3.154	0	0	0	0	2.354	800
Suiza	5.659	0	0	0	5.659	0	0
Hombres (1)	18.846	5.090	4.190	227	7.229	1.633	0
Alemania	2.098	123	396	0	916	186	0
Andorra	640	390	250	0	0	0	0
Argentina	135	0	135	0	0	0	0
Australia	235	0	0	0	202	33	0
Bélgica	1.673	184	168	0	759	562	0
Brasil	971	438	321	0	0	212	0
Bulgaria	..	0	0	0	0
Colombia	418	227	191	0	0	0	0
Eslovaquia	..	0	0	0	0
España	253	118	61	0	0	74	0
Estados Unidos	1.238	597	291	0	350	0	0
Francia	3.055	720	847	23	1.465	0	0
Hungría	..	0	0	0	0
Italia	585	104	388	0	0	93	0
Luxemburgo	348	86	72	0	30	160	0
Marruecos	2.506	1.449	680	204	0	173	0
Países Bajos	348	0	72	0	230	46	0
Polonia	..	0	0	0	0
Portugal	528	339	189	0	0	0	0
Reino Unido	1.027	315	129	0	489	94	0
Rep. Checa	..	0	0	0	0
Rumania	..	0	0	0	0
Rusia	..	0	0	0	0
Suiza	2.788	0	0	0	2.788	0	0
Mujeres (1)	20.278	4.906	5.945	87	7.717	2.100	0
Alemania	1.621	152	646	0	1.003	297	0
Andorra	625	327	298	0	0	0	0
Argentina	161	0	161	0	0	0	0
Australia	259	0	0	0	216	43	0
Bélgica	1.893	157	157	0	878	701	0
Brasil	1.065	397	314	0	0	354	0
Bulgaria	..	0	0	0	0
Colombia	428	247	181	0	0	0	0
Eslovaquia	..	0	0	0	0
España	281	106	82	0	0	93	0
Estados Unidos	1.451	691	383	0	377	0	0
Francia	3.399	765	1.086	14	1.534	0	0
Hungría	..	0	0	0	0
Italia	1.716	95	1.510	0	0	111	0
Luxemburgo	357	62	52	0	33	210	0
Marruecos	2.110	1.263	654	73	0	120	0
Países Bajos	454	0	94	0	291	69	0
Polonia	..	0	0	0	0
Portugal	512	329	183	0	0	0	0
Reino Unido	1.075	315	144	0	514	102	0
Rep. Checa	..	0	0	0	0
Rumania	..	0	0	0	0
Rusia	..	0	0	0	0
Suiza	2.871	0	0	0	2.871	0	0

(1) No se contabilizan los países que no tienen información desagregada por sexo: Bulgaria, Eslovaquia, Hungría, Polonia, Rep. Checa, Rumania, y Rusia en los programas de Español como Lengua Extranjera y en Secciones Bilingües (tampoco Australia en el programa de Español como Lengua Extranjera).

G1.3. Alumnado matriculado en las enseñanzas de la oferta CIDEAD, por edad, lugar de residencia y sexo

	TOTAL	Residentes en extranjero	E. Primaria		E.S.O.		E. Secundaria para Adultos		Bachilleratos		Hombres	Mujeres
			Total	Residentes en extranjero	Total	Residentes en extranjero	Total	Residentes en extranjero	Total	Residentes en extranjero		
TOTAL	1.254	859	394	289	263	169	55	34	542	367	706	548
De 6 años	68	54	68	54	0	0	0	0	0	0	39	29
De 7 años	73	60	73	60	0	0	0	0	0	0	41	32
De 8 años	58	39	58	39	0	0	0	0	0	0	31	27
De 9 años	60	45	60	45	0	0	0	0	0	0	30	30
De 10 años	59	41	59	41	0	0	0	0	0	0	34	25
De 11 años	58	42	58	42	0	0	0	0	0	0	36	22
De 12 años	50	35	14	7	36	28	0	0	0	0	25	25
De 13 años	56	33	4	1	52	32	0	0	0	0	26	30
De 14 años	64	40	0	0	64	40	0	0	0	0	30	34
De 15 años	61	38	0	0	61	38	0	0	0	0	32	29
De 16 años	116	78	0	0	35	21	0	0	81	57	69	47
De 17 años	111	88	0	0	15	10	3	1	93	77	64	47
De 18 años	65	57	0	0	0	0	7	7	58	50	37	28
De 19 años	54	47	0	0	0	0	7	5	47	42	36	18
De 20 años	39	33	0	0	0	0	3	1	36	32	22	17
De 21 años	33	22	0	0	0	0	5	3	28	19	14	19
De 22 años	36	19	0	0	0	0	3	2	33	17	25	11
De 23 años	28	14	0	0	0	0	1	0	27	14	16	12
De 24 años	14	6	0	0	0	0	3	1	11	5	10	4
De 25 a 29 años	75	26	0	0	0	0	7	3	68	23	46	29
De 30 a 40 años	59	29	0	0	0	0	10	7	49	22	33	26
De más de 40 años	17	13	0	0	0	0	6	4	11	9	10	7

G1.4. Alumnado matriculado en las enseñanzas de la oferta CIDEAD, por país de residencia y nacionalidad

	Total		E. Primaria		E.S.O.		E. Secundaria para Adultos		Bachilleratos	
	Total	Alumnado extranjero	Total	Alumnado extranjero	Total	Alumnado extranjero	Total	Alumnado extranjero	Total	Alumnado extranjero
TOTAL	1.254	334	394	73	263	73	55	17	542	171
Unión Europea	656	105	195	41	142	32	34	7	285	25
Alemania	60	4	20	1	14	1	4	1	22	1
Austria	1	0	0	0	0	0	0	0	1	0
Bélgica	19	1	6	0	5	0	4	1	4	0
Dinamarca	4	2	2	2	0	0	0	0	2	0
Eslovaquia	2	0	1	0	0	0	1	0	0	0
España	383	86	93	33	94	29	21	4	175	20
Estonia	1	0	0	0	0	0	0	0	1	0
Finlandia	1	0	1	0	0	0	0	0	0	0
Francia	32	4	14	2	7	1	0	0	11	1
Grecia	3	1	0	0	2	0	0	0	1	1
Holanda	20	0	8	0	5	0	0	0	7	0
Irlanda	12	0	6	0	0	0	0	0	6	0
Italia	19	2	8	0	1	0	2	1	8	1
Polonia	7	0	4	0	1	0	0	0	2	0
Portugal	9	1	4	1	1	0	0	0	4	0
Reino Unido	62	2	17	0	6	1	2	0	37	1
R. Checa	13	1	5	1	5	0	0	0	3	0
Suecia	8	1	6	1	1	0	0	0	1	0
Resto de Europa	112	28	21	0	9	1	2	1	80	26
Andorra	65	26	0	0	0	0	1	1	64	25
Bosnia	1	1	0	0	1	1	0	0	0	0
Islandia	1	0	0	0	0	0	0	0	1	0
Mónaco	1	0	0	0	0	0	0	0	1	0
Noruega	2	0	2	0	0	0	0	0	0	0
Rusia	22	0	16	0	5	0	0	0	1	0
Serbia	1	0	0	0	1	0	0	0	0	0
Suiza	16	1	0	0	2	0	1	0	13	1
Ucrania	3	0	3	0	0	0	0	0	0	0
Africa	200	135	29	3	37	16	13	9	121	107
Angola	1	1	1	1	0	0	0	0	0	0
Egipto	10	0	7	0	2	0	0	0	1	0
Etiopía	1	0	0	0	0	0	0	0	1	0
Gambia	4	0	2	0	2	0	0	0	0	0
Guinea E.	112	107	0	0	1	1	7	7	104	99
Isla Maurice	1	1	0	0	1	1	0	0	0	0
Madagascar	5	0	5	0	0	0	0	0	0	0
Marruecos	60	24	11	2	30	13	5	2	14	7
Mauritania	1	0	1	0	0	0	0	0	0	0
Mozambique	1	0	0	0	0	0	1	0	0	0
R. Sudafricana	1	1	0	0	0	0	0	0	1	1
Senegal	1	1	0	0	1	1	0	0	0	0
Tanzania	1	0	1	0	0	0	0	0	0	0
Túnez	1	0	1	0	0	0	0	0	0	0
América del Norte	47	3	15	0	17	1	0	0	15	2
Canadá	2	0	0	0	0	0	0	0	2	0
México	20	2	6	0	9	1	0	0	5	1
Usa	25	1	9	0	8	0	0	0	8	1
América Central	126	56	73	28	40	23	0	0	13	5
Costa Rica	5	0	2	0	1	0	0	0	2	0
Cuba	104	55	60	28	35	23	0	0	9	4
El Salvador	2	0	2	0	0	0	0	0	0	0
Guatemala	2	0	1	0	1	0	0	0	0	0
Nicaragua	2	0	2	0	0	0	0	0	0	0
Panamá	1	1	0	0	0	0	0	0	1	1
R. Dominic.	10	0	6	0	3	0	0	0	1	0
América del Sur	48	4	20	0	8	0	3	0	17	4
Argentina	9	1	2	0	2	0	0	0	5	1
Brasil	7	0	4	0	0	0	1	0	2	0
Chile	4	1	1	0	0	0	0	0	3	1
Colombia	5	0	4	0	0	0	0	0	1	0
Ecuador	2	0	0	0	1	0	0	0	1	0
Paraguay	6	0	4	0	1	0	1	0	0	0
Perú	9	1	3	0	3	0	0	0	3	1
Uruguay	2	0	1	0	1	0	0	0	0	0
Venezuela	4	1	1	0	0	0	1	0	2	1
Asia	63	2	40	0	9	0	3	0	11	2
Arabia Saudí	7	0	6	0	1	0	0	0	0	0
China	13	0	7	0	2	0	0	0	4	0
E. Arabes	7	0	5	0	1	0	0	0	1	0
Filipinas	1	0	1	0	0	0	0	0	0	0
India	1	1	0	0	0	0	0	0	1	1
Indonesia	3	0	2	0	1	0	0	0	0	0
Japón	6	0	2	0	0	0	3	0	1	0
Jordania	2	0	2	0	0	0	0	0	0	0
Kazajstán	5	0	4	0	1	0	0	0	0	0
Malasia	2	0	1	0	0	0	0	0	1	0
Pakistán	2	0	0	0	1	0	0	0	1	0
Singapur	1	1	0	0	0	0	0	0	1	1
Siria	2	0	1	0	0	0	0	0	1	0
Tailandia	1	0	1	0	0	0	0	0	0	0
Turquía	10	0	8	0	2	0	0	0	0	0
Oceania	2	1	1	1	1	0	0	0	0	0
Australia	1	0	0	0	1	0	0	0	0	0
N. Zelanda	1	1	1	1	0	0	0	0	0	0

G1.5. Alumnado atendido en programas de educación en el exterior, por país

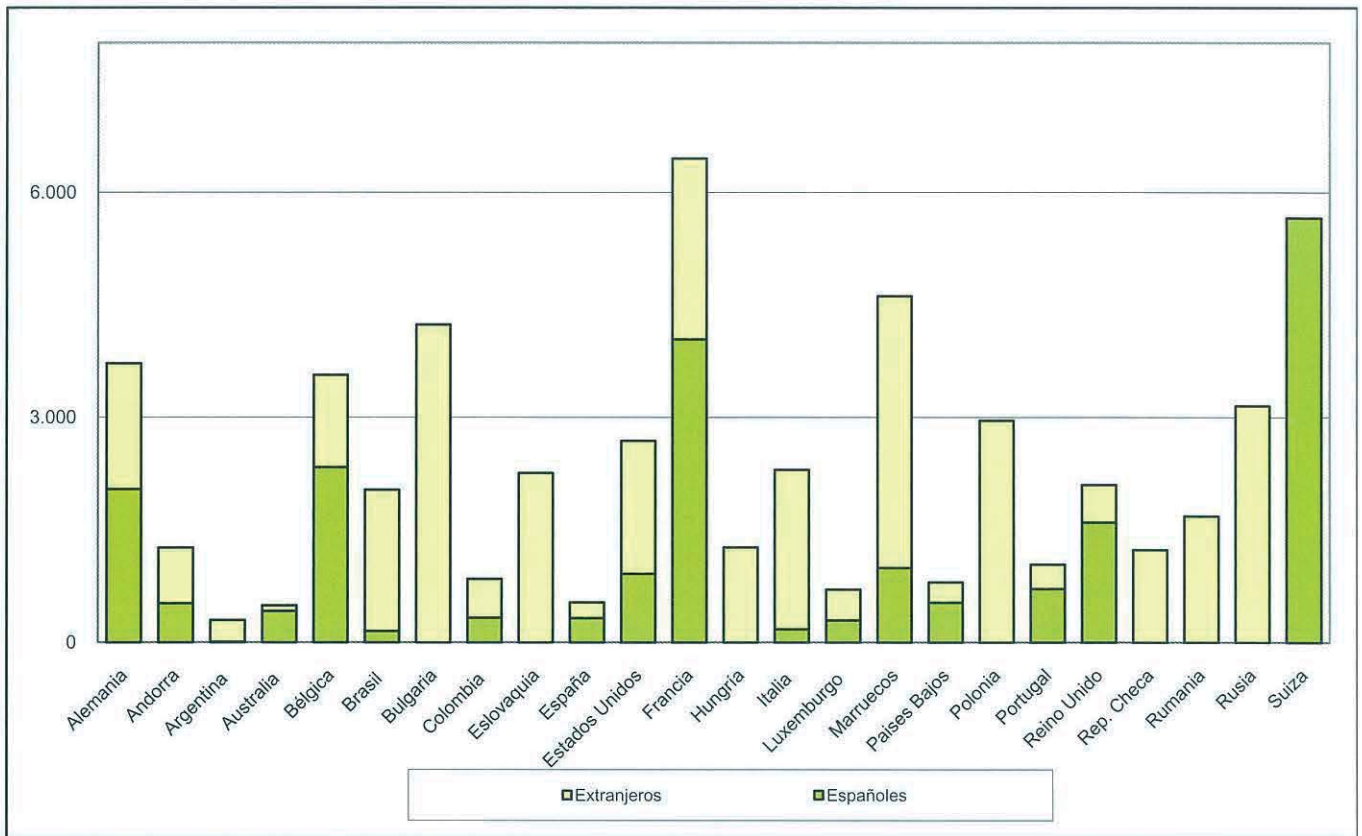

G1.6. Alumnado matriculado en las enseñanzas CIDEAD

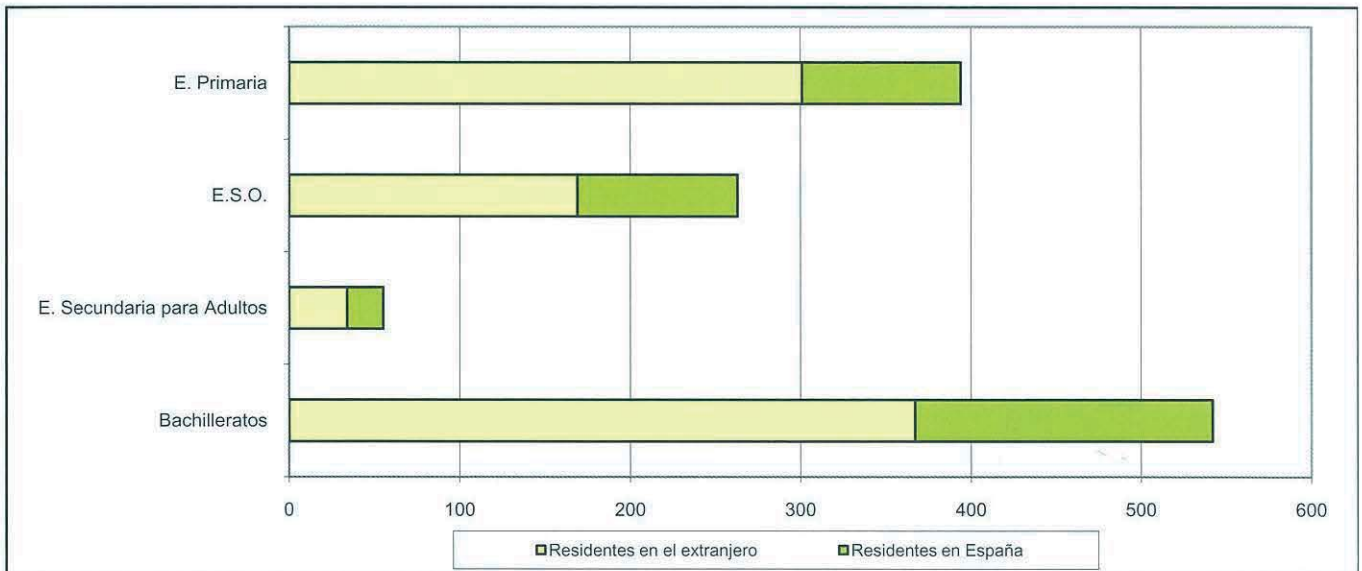

G2.0. Contenido, notas explicativas y fuentes de información

Se presenta en este capítulo información estadística sobre dos de los principales programas de la UE en el sector educación-formación, el programa educativo *Sócrates* y el programa de formación profesional y aprendizaje permanente *Leonardo da Vinci*.

La información del *Programa Sócrates* se presenta diferenciada entre *Erasmus*, destinado a la enseñanza universitaria, y el resto de acciones:

- *Erasmus* es el programa más antiguo, nació en el 1987, y, probablemente también, el más conocido de las acciones que agrupa Sócrates. Ofrece ayudas para fomentar la movilidad de los estudiantes y profesores universitarios y promueve actividades destinadas a mejorar los programas de estudio y el intercambio de experiencias innovadoras en los sistemas de enseñanza superior de la Unión Europea. La principal novedad en la segunda fase de Erasmus, es la descentralización de la *movilidad de profesores* y la organización de la *movilidad de profesores y estudiantes* que pasan a ser gestionados por la Agencia Nacional Erasmus.
- La movilidad de los estudiantes es uno de sus aspectos más significativos. Las ayudas para la movilidad de los estudiantes tienen por objeto sufragar los gastos de desplazamiento y la diferencia del coste de la vida entre el país de origen y el de destino, aunque no cubren la totalidad de gastos.
- En este capítulo se presenta un resumen estadístico relativo a la movilidad de los estudiantes y profesores universitarios dentro de Erasmus en el curso 2006-07. La información facilitada permite conocer la movilidad general a nivel europeo de alumnos y profesores dentro del programa, aunque se incide especialmente en la información de los estudiantes de universidades españolas que se desplazaron a otro país comunitario (por universidad y comunidad autónoma de procedencia, área de estudio y país de destino), así como los estudiantes de universidades de otros países comunitarios que vinieron a las universidades españolas (por país de origen y comunidad autónoma de destino). Se incorpora también información referida al programa *Erasmus Mundus*, que ofrece becas financiadas por la Unión Europea y destinadas tanto a los nacionales de terceros países que participen en Máster europeos como a nacionales de la Unión Europea que estudien en centros universitarios asociados de todo el mundo.
- Otras acciones de Sócrates para las que se presenta información son las siguientes:
 - *Comenius*, destinado a mejorar la calidad y reforzar la dimensión europea de la educación no universitaria, fomentando la cooperación transnacional y los intercambios entre centros educativos y el desarrollo profesional de personal relacionado con el sector educación, así como la promoción del aprendizaje de idiomas y el conocimiento intercultural.
 - *Grundtvig*, que tiene como objetivo mejorar la calidad y la dimensión europea de la educación de adultos en el sentido más amplio, por medio de la cooperación entre los organismos y las personas que se dedican a la educación de adultos, así como favorecer el desarrollo y difusión de productos y buenas prácticas en este área.
 - *Arion*, facilita el intercambio de información y experiencias entre responsables de toma de decisiones y especialistas en educación.

Se presenta información estadística por comunidad autónoma sobre el número de proyectos aprobados para las anteriores acciones dentro de la Convocatoria 2006 y desarrolladas durante el curso 2006-07. Para la acción Comenius 1, destinada a promover la cooperación e intercambio entre centros escolares se da también información del número de participantes involucrados en los proyectos aprobados, profesorado y alumnado.

El *Programa Leonardo da Vinci* fomenta los intercambios internacionales y los proyectos transfronterizos en el ámbito de la formación profesional. Está dirigido a fomentar la innovación y el espíritu empresarial, mejorar la calidad de la formación y facilitar la obtención y la utilización de la formación y las competencias profesionales en otros países europeos.

Para alcanzar los objetivos del programa, se contemplan distintas medidas, entre las que se incluye «el apoyo a la movilidad transnacional de las personas que sigan una formación profesional, así como de los responsables de la formación en Europa». En este capítulo se presenta un resumen estadístico relativo a los proyectos de movilidad españoles aprobados en la convocatoria del año 2006.

Fuentes de información:

- *Explotación Estadística del Programa Sócrates/Erasmus. Curso 2006-07*. Agencia Española Erasmus - Ministerio de Educación.
- *Explotación Estadística del Programa Sócrates (Niveles no Universitarios)*. Convocatoria 2006. Agencia Española Sócrates- Ministerio de Educación.
- *Explotación Estadística del Programa Leonardo Da Vinci (Medidas de Movilidad)*. Convocatoria 2006. Agencia Española Leonardo Da Vinci - Ministerio de Educación.

G2. LOS PROGRAMAS EUROPEOS

G2.1. Total de alumnado que ha participado en el programa, según país de origen y país de destino. Programa Sócrates-Erasmus. Curso 2006-07

(continúa)

PAÍS DE ORIGEN	TOTAL	PAÍS DE DESTINO						
		Alemania	Austria	Bélgica	Dinamarca	España	Finlandia	Francia
TOTAL	159.324	17.878	3.776	5.308	4.545	27.464	5.998	20.673
Alemania	23.884	-	440	326	575	5.121	1.106	4.319
Austria	4.032	254	-	80	130	718	257	504
Bélgica	5.119	335	105	-	126	1.296	232	715
Dinamarca	1.587	309	56	36	-	226	13	190
España	22.322	2.411	365	1.250	619	-	686	3.230
Finlandia	3.773	593	256	131	34	493	-	435
Francia	22.981	2.800	396	413	620	5.454	879	-
Grecia	2.465	329	73	125	69	380	95	438
Irlanda	1.524	253	39	52	24	271	38	439
Italia	17.195	1.708	266	600	363	6.350	392	2.687
Luxemburgo	170	82	7	2	0	16	6	15
Países Bajos	4.502	375	116	194	170	818	289	468
Portugal	4.424	188	55	217	72	1.240	118	230
Reino Unido	7.235	1.010	139	123	146	1.632	202	2.159
Suecia	2.532	394	139	65	22	283	4	438
Islandia	189	16	4	7	50	23	3	8
Liechtenstein	44	0	0	3	6	7	6	4
Noruega	1.257	191	37	18	69	177	10	199
Bulgaria	938	190	25	79	19	85	24	118
Chipre	129	3	4	11	0	12	10	10
Eslovaquia	1.346	218	75	53	24	114	70	155
Eslovenia	972	153	88	37	24	117	47	73
Estonia	572	73	15	15	40	57	83	56
Hungría	3.028	751	168	167	97	210	244	329
Letonia	807	168	27	61	34	43	74	61
Lituania	2.082	316	73	101	206	118	175	139
Malta	125	6	2	6	5	3	4	13
Polonia	11.219	2.384	286	520	629	1.171	459	1.188
República Checa	5.079	1.020	291	172	180	424	308	606
Rumanía	3.350	442	59	184	50	356	45	1.140
Turquía	4.438	905	170	259	142	249	119	307
Instituc. Univers. Europeas	4	1	0	1	0	0	0	0

(continuación)

PAÍS DE ORIGEN	PAÍS DE DESTINO							
	Grecia	Irlanda	Italia	Luxemburgo	Países Bajos	Portugal	Reino Unido	Suecia
TOTAL	1.841	4.012	14.779	24	6.914	4.787	16.508	7.359
Alemania	197	869	1.824	11	764	368	3.005	1.989
Austria	42	144	437	0	212	84	351	349
Bélgica	49	134	487	0	331	223	327	219
Dinamarca	14	27	87	0	86	17	331	25
España	238	613	5.124	2	1.119	1.214	2.775	860
Finlandia	55	113	158	0	306	77	466	122
Francia	217	1.241	1.638	4	823	264	4.673	1.257
Grecia	-	12	258	1	125	83	115	76
Irlanda	10	-	94	0	71	8	43	71
Italia	139	261	-	0	630	789	1.326	468
Luxemburgo	1	2	6	-	4	5	10	8
Países Bajos	44	112	269	1	-	98	554	458
Portugal	58	18	753	0	207	-	147	111
Reino Unido	49	26	654	0	323	86	-	262
Suecia	16	71	154	0	232	36	478	-
Islandia	6	1	15	0	7	0	14	7
Liechtenstein	0	2	2	0	0	0	6	2
Noruega	12	28	75	0	108	33	205	23
Bulgaria	60	12	69	1	33	35	44	21
Chipre	28	0	12	0	0	1	16	6
Eslovaquia	30	6	89	2	39	71	39	27
Eslovenia	9	1	70	0	52	76	31	40
Estonia	14	4	50	0	18	19	27	23
Hungría	54	13	275	0	176	69	161	64
Letonia	6	3	35	0	43	17	31	31
Lituania	34	22	137	0	54	98	74	118
Malta	0	14	36	0	5	6	16	5
Polonia	184	167	881	0	453	478	627	373
República Checa	97	70	210	2	263	233	409	178
Rumanía	81	17	512	0	77	131	76	33
Turquía	97	9	368	0	353	168	130	133
Instituc. Univers. Europeas	0	0	0	0	0	0	1	0

G2. LOS PROGRAMAS EUROPEOS

G2.1. Total de alumnado que ha participado en el programa, según país de origen y país de destino. Programa Sócrates-Erasmus. Curso 2006-07

(conclusión)

PAÍS DE ORIGEN	PAÍS DE DESTINO							
	Islandia	Liechtenstein	Noruega	Bulgaria	Chipre	Eslovaquia	Eslovenia	Estonia
TOTAL	327	31	2.575	296	211	655	752	489
Alemania	95	9	715	20	30	47	71	76
Austria	25	0	99	8	2	5	40	18
Bélgica	4	1	69	14	13	9	19	15
Dinamarca	11	0	37	2	4	0	4	5
España	24	4	350	34	34	55	79	24
Finlandia	20	0	15	12	8	16	37	46
Francia	47	0	370	29	10	69	84	56
Grecia	4	0	28	8	3	11	7	4
Irlanda	1	2	18	6	3	0	6	1
Italia	22	0	190	13	13	25	23	54
Luxemburgo	0	0	4	0	0	0	0	0
Países Bajos	14	2	139	10	0	0	6	20
Portugal	0	3	39	17	0	43	74	14
Reino Unido	12	0	94	7	15	10	8	14
Suecia	7	0	18	1	3	0	2	9
Islandia	-	-	-	0	0	0	2	2
Liechtenstein	-	-	-	0	2	0	0	0
Noruega	-	-	-	0	0	0	4	7
Bulgaria	0	0	0	-	4	13	6	8
Chipre	0	0	0	0	-	0	0	0
Eslovaquia	2	0	9	4	2	-	16	1
Eslovenia	2	1	7	2	1	9	-	5
Estonia	2	0	6	13	3	2	1	-
Hungría	3	3	46	4	4	11	18	10
Letonia	5	1	20	1	4	4	2	7
Lituania	4	0	60	14	13	17	17	11
Malta	0	0	0	0	0	0	0	0
Polonia	14	0	154	66	38	160	101	38
República Checa	9	5	88	11	2	96	72	20
Rumanía	0	0	0	0	0	8	7	4
Turquía	-	-	-	0	0	45	46	20
Instituc. Univers. Europeas	0	0	0	0	0	0	0	0

PAÍS DE ORIGEN	PAÍS DE DESTINO							
	Hungría	Letonia	Lituania	Malta	Polonia	República Checa	Rumanía	Turquía
TOTAL	1.708	373	808	331	3.730	3.059	792	1.321
Alemania	312	61	66	41	669	345	76	337
Austria	44	8	8	11	73	82	14	33
Bélgica	74	9	16	15	111	81	25	65
Dinamarca	13	13	5	8	23	16	0	29
España	124	27	64	27	471	377	98	24
Finlandia	132	11	19	9	58	116	10	25
Francia	240	36	88	61	514	346	213	139
Grecia	25	2	0	0	31	134	10	19
Irlanda	6	0	5	14	15	30	2	2
Italia	137	8	50	89	269	126	142	55
Luxemburgo	1	0	0	0	0	1	0	0
Países Bajos	65	13	15	5	56	45	8	138
Portugal	78	17	75	0	306	234	96	14
Reino Unido	27	0	5	22	53	122	21	14
Suecia	28	5	4	7	47	33	4	32
Islandia	4	9	0	0	0	11	0	-
Liechtenstein	0	2	0	0	2	0	0	-
Noruega	12	9	1	2	20	17	0	-
Bulgaria	8	0	13	0	39	32	0	0
Chipre	6	0	0	0	0	3	0	7
Eslovaquia	25	6	13	0	81	159	0	16
Eslovenia	5	2	10	0	54	41	2	13
Estonia	8	5	4	1	5	12	2	14
Hungría	-	12	3	0	51	39	13	33
Letonia	4	-	57	2	41	9	8	8
Lituania	10	45	-	1	111	58	9	47
Malta	0	0	0	-	1	2	1	0
Polonia	109	42	120	9	-	353	24	191
República Checa	28	8	47	3	147	-	14	66
Rumanía	60	0	5	0	48	15	-	0
Turquía	123	23	115	4	434	219	0	-
Instituc. Univers. Europeas	0	0	0	0	0	1	0	0

G2. LOS PROGRAMAS EUROPEOS

G2.2. Movilidad de entrada y salida de estudiantes en universidades españolas a través del programa, por universidad. Programa Sócrates-Erasmus. Curso 2006-07

(continúa)

	Alumnado de Universidades Españolas que ha participado en el Programa			Alumnado de Universidades Extranjeras que ha venido a través del Programa
	Número de alumnos	Número medio de meses por alumno	Número de alumnos por 1.000 alumnos matriculados	
TOTAL	22.322	8	15	27.464
TOTAL U. PÚBLICAS	20.196	8	16	24.794
Alcalá de Henares	293	8	15	392
Alicante	514	7	20	955
Almería	192	9	14	200
Autónoma de Barcelona	749	7	19	1.153
Autónoma de Madrid	757	8	24	777
Barcelona	636	7	13	1.105
Burgos	101	9	9	87
Cádiz	293	7	15	494
Cantabria	191	8	18	232
Carlos III	416	7	18	357
Castilla - La Mancha	516	7	19	359
Complutense de Madrid	1.281	8	16	1.555
Córdoba	287	8	14	357
Coruña, A	243	9	12	329
Extremadura	321	9	14	274
Girona	156	6	14	124
Granada	1.225	9	20	1.788
Huelva	97	7	7	105
Illes Balears	124	7	9	128
Jaén	233	8	12	151
Jaume I de Castellón	332	6	24	181
La Laguna	179	8	9	279
La Rioja	69	7	11	69
León	294	10	21	243
Lleida	92	7	13	106
Málaga	419	8	13	525
Miguel Hernández	213	8	19	205
Murcia	353	8	13	437
Oviedo	353	8	11	470
Pablo de Olavide	124	10	10	165
País Vasco	610	8	13	501
Palmas, Las	406	8	21	481
Politécnica de Cartagena	97	8	13	76
Politécnica de Cataluña	744	7	23	692
Politécnica de Madrid	720	9	19	527
Politécnica de Valencia	1.035	8	31	1.532
Pompeu Fabra	367	6	36	413
Pública de Navarra	183	9	27	123
Rey Juan Carlos I	213	8	12	265
Rovira i Virgili	145	7	13	137
Salamanca	522	8	18	1.176
Santiago	466	9	17	550
Sevilla	605	8	11	1.246
Valencia	1.009	8	22	1.681
Valladolid	722	8	24	678
Vigo	549	8	17	340
Zaragoza	722	8	23	752
U.N.E.D.	28	7	0	22

G2. LOS PROGRAMAS EUROPEOS

G2.2. Movilidad de entrada y salida de estudiantes en universidades españolas a través del programa, por universidad. Programa Sócrates-Erasmus. Curso 2006-07

(conclusión)

	Alumnado de Universidades Españolas que ha participado en el Programa			Alumnado de Universidades Extranjeras que ha venido a través del Programa
	Número de alumnos	Número medio de meses por alumno	Número de alumnos por 1.000 alumnos matriculados	
TOTAL U. PRIVADAS	2.007	7	19	2.351
Abat Oliba CEU	6	7		31
Alfonso X El Sabio	100	7	11	91
Antonio de Nebrija	36	9	22	65
Camilo José Cela	8	6	5	13
Cardenal Herrera C.E.U.	55	8	8	133
Católica de Valencia "S. Vicente M"	18	5	5	32
Católica "S. Antonio" de Murcia	107	7	19	65
Católica de Ávila	7	10	7	8
Deusto	333	6	38	310
Europea de Madrid	143	8	21	205
Europea Miguel de Cervantes	53	9	19	91
Francisco de Vitoria	24	10	12	30
Internacional de Cataluña	10	7	5	77
Mondragón	38	5,5	6	8
Navarra	326	5,4	31	130
Pontificia de Comillas	266	6,8	42	357
Pontificia de Salamanca	87	7,9	13	144
Ramón Llull	164	5,1	14	240
S.E.K.	9	10,0	9	11
San Pablo C.E.U.	170	8,0	23	221
Vic	47	8,0	11	89
Otros centros	119	6,5	-	211
E. Turismo S. Ignacio	10	5,0	-	25
Institut del Teatre	11	4,9	-	26
Esc. Sup. de Música de Cataluña	10	8,4	-	14
Fundació Conservatori del Liceu	2	5,0	-	1
Cons. Sup. Música de Córdoba	1	6,0	-	1
RCSM "Victoria Eugenia" Granada	7	7,6	-	10
C.E.U. Luis Vives	19	7,1	-	60
Real Esc. Sup. de Arte Dramático	1	5,0	-	14
Real Cons. Sup. Música de Madrid	11	6,6	-	8
Cons. Sup. Música de Málaga	11	4,9	-	4
E.U.E.E. del Maresme	7	6,7	-	16
Cons. Sup. Música de Murcia	6	5,0	-	1
Cons. Sup. Música P. de Asturias	5	3,0	-	-
Cons. Sup. Música de Salamanca	6	9,2	-	2
C.S. Música P. Vasco-MUSIKENE	-	-	-	4
Cons. Sup. Música de Sevilla	12	8,3	-	13
Fac. de Estudios de la Empresa (1)	0	-	-	7
Fundación Internac. Mediterránea	0	-	-	1
IVEF (2)	-	-	-	4
No consta Universidad	-	-	-	108

(1) Desde el curso 2006-2007 se incluye dentro de la U. Católica San Vicente Martir de Valencia.

(2) Desde el curso 2005-2006 se incluye dentro de la U. del País Vasco.

G2. LOS PROGRAMAS EUROPEOS

G2.3. Alumnado de universidades españolas que ha participado en el programa, por área de estudio. Programa Sócrates-Erasmus. Curso 2006-07

	Número de alumnos que han participado en el programa	Número medio de meses por alumno que ha participado en el programa
TOTAL	22.322	8,2
Agricultura	546	8,2
Arquitectura y Urbanismo	978	9,0
Arte y Diseño	948	7,4
Ciencias Empresariales	3.514	7,5
Ciencias de la Educación	799	6,0
Ingeniería y Tecnología	3.802	8,0
Geografía y Geología	502	8,1
Humanidades	554	8,0
Lingüística y Filología	2.314	7,9
Derecho	1.247	8,4
Matemáticas e Informática	1.028	8,2
Medicina	1.615	7,1
Ciencias Naturales	1.089	8,2
Ciencias Sociales	1.941	7,8
Ciencias de la Comunicación	1.128	7,5
Otras Áreas de Estudio	317	7,2

G2. LOS PROGRAMAS EUROPEOS

G2.4. Alumnado de universidades españolas que ha participado en el programa, por comunidad autónoma de origen y país de destino. Programa Sócrates-Erasmus. Curso 2006-07

(continúa)

PAÍS DE DESTINO	COMUNIDAD AUTÓNOMA DE ORIGEN								
	TOTAL	Andalucía	Aragón	Asturias (Principado de)	Balears (Illes)	Canarias	Cantabria	Castilla y León	Castilla-La Mancha
TOTAL	22.322	3.506	722	358	124	585	191	1.801	516
Alemania	2.411	401	67	50	24	123	22	150	33
Austria	365	72	20	3	4	9	1	20	10
Bélgica	1.250	164	54	3	2	23	17	134	43
Dinamarca	619	69	23	17	0	10	4	43	7
Finlandia	686	75	27	17	5	14	3	24	9
Francia	3.230	568	108	54	5	43	16	246	52
Grecia	238	51	3	4	2	3	3	25	21
Irlanda	613	65	28	14	5	12	1	99	18
Italia	5.124	867	128	74	34	182	53	440	122
Países Bajos	1.119	127	34	6	7	18	3	64	13
Portugal	1.214	175	19	17	2	28	13	237	35
Reino Unido	2.775	545	116	63	19	51	36	174	31
Suecia	860	86	55	13	15	9	5	32	10
Islandia	24	3	0	0	0	0	0	6	1
Liechtenstein	4	0	0	0	0	1	0	0	0
Luxemburgo	2	2	0	0	0	0	0	0	0
Noruega	350	38	1	2	0	11	6	10	16
Bulgaria	34	2	0	1	0	0	0	0	12
Chipre	34	1	0	0	0	0	0	0	1
Eslovaquia	55	13	0	3	0	0	0	6	6
Eslovenia	79	16	0	2	0	0	2	6	10
Estonia	24	7	0	0	0	0	0	1	0
Hungría	124	14	3	5	0	4	0	18	4
Letonia	27	2	0	0	0	0	0	0	2
Lituania	64	2	4	1	0	0	0	9	6
Malta	27	1	0	0	0	0	2	8	0
Polonia	471	62	20	6	0	20	1	24	30
República Checa	377	71	11	2	0	6	3	8	7
Rumanía	98	5	1	0	0	18	0	16	17
Turquía	24	2	0	1	0	0	0	1	0

(conclusión)

PAÍS DE DESTINO	COMUNIDAD AUTÓNOMA DE ORIGEN								
	Cataluña	Comunitat Valenciana	Extremadura	Galicia	Madrid (Comunidad de)	Murcia (Región de)	Navarra (Comunidad Foral de)	País Vasco	Rioja (La)
TOTAL	3.156	3.176	321	1.258	4.486	563	509	981	69
Alemania	327	405	14	113	468	39	60	111	4
Austria	54	42	0	14	79	4	19	14	0
Bélgica	159	133	2	44	320	41	51	56	4
Dinamarca	122	90	4	17	142	7	15	45	4
Finlandia	135	125	3	27	162	10	14	34	2
Francia	446	424	19	152	802	69	69	145	12
Grecia	24	28	1	5	45	5	5	13	0
Irlanda	54	134	14	24	89	18	10	22	6
Italia	668	735	115	318	925	154	97	199	13
Países Bajos	258	159	5	32	296	11	28	56	2
Portugal	124	89	87	158	149	32	13	28	8
Reino Unido	422	402	29	118	464	111	58	124	12
Suecia	163	106	6	12	246	9	36	57	0
Islandia	5	1	0	1	7	0	0	0	0
Liechtenstein	0	0	0	0	3	0	0	0	0
Luxemburgo	0	0	0	0	0	0	0	0	0
Noruega	69	69	1	14	71	10	4	28	0
Bulgaria	1	4	0	3	0	1	4	6	0
Chipre	2	4	0	6	19	0	0	1	0
Eslovaquia	1	2	0	8	13	1	0	2	0
Eslovenia	15	5	2	5	6	4	2	4	0
Estonia	10	1	0	2	3	0	0	0	0
Hungría	11	13	5	15	23	2	4	1	2
Letonia	0	6	0	6	7	4	0	0	0
Lituania	3	16	0	4	14	1	0	4	0
Malta	1	2	0	5	5	3	0	0	0
Polonia	22	71	12	95	49	25	8	26	0
República Checa	54	98	2	43	59	0	10	3	0
Rumanía	2	2	0	17	14	2	2	2	0
Turquía	4	10	0	0	6	0	0	0	0

G2. LOS PROGRAMAS EUROPEOS

G2.5. Alumnado de universidades extranjeras que ha venido a través del programa, por comunidad autónoma de destino y país de origen. Programa Sócrates-Erasmus. Curso 2006-07

(continúa)

PAÍS DE ORIGEN	TOTAL (1)	COMUNIDAD AUTÓNOMA DE DESTINO							
		Andalucía	Aragón	Asturias (Principado de)	Balears (Illes)	Canarias	Cantabria	Castilla y León	Castilla-La Mancha
TOTAL	27.356	5.059	752	470	128	760	232	2.440	359
Alemania	5.121	1.056	106	127	52	216	50	455	32
Austria	718	140	12	17	5	21	7	47	4
Bélgica	1.296	251	20	9	4	16	15	149	22
Dinamarca	226	52	1	5	0	8	0	9	0
Finlandia	493	56	13	16	0	15	2	19	4
Francia	5.454	1.088	252	67	13	84	36	498	61
Grecia	380	63	8	11	1	3	0	35	12
Irlanda	271	55	5	7	1	2	0	65	1
Italia	6.350	1.183	134	75	32	258	59	536	78
Luxemburgo	0	0	0	0	0	0	0	0	0
Países Bajos	818	108	18	4	2	13	2	68	3
Portugal	1.240	115	14	28	3	34	12	174	9
Reino Unido	1.632	436	59	45	2	11	23	129	20
Suecia	283	35	2	4	6	3	3	15	1
Islandia	23	2	0	0	0	0	0	2	0
Liechtenstein	0	0	0	0	0	0	0	0	0
Noruega	177	27	1	1	0	2	0	10	0
Bulgaria	0	0	0	0	0	0	0	0	0
Chipre	12	8	0	0	0	0	0	1	0
Eslovaquia	114	31	6	8	0	0	1	8	9
Eslovenia	117	17	7	1	0	2	0	6	7
Estonia	57	18	2	2	0	6	1	2	0
Hungría	210	25	5	9	0	3	0	18	6
Letonia	43	2	0	0	0	4	0	3	2
Lituania	118	11	9	3	0	0	4	14	9
Malta	3	0	0	0	0	0	0	0	0
Polonia	1.171	148	40	5	2	32	1	110	53
República Checa	424	87	14	11	0	7	8	14	7
Rumanía	356	36	17	6	5	15	4	44	13
Turquía	249	9	7	9	0	5	4	9	6

PAÍS DE ORIGEN	COMUNIDAD AUTÓNOMA DE DESTINO								
	Cataluña	Comunitat Valenciana	Extremadura	Galicia	Madrid (Comunidad de)	Murcia (Región de)	Navarra (Comunidad Foral de)	País Vasco	Rioja (La)
TOTAL	4.249	4.727	274	1.219	4.959	579	253	827	69
Alemania	651	998	31	189	912	59	36	124	27
Austria	104	153	7	22	143	10	7	19	0
Bélgica	203	214	3	25	288	30	10	37	0
Dinamarca	39	43	1	3	46	4	2	8	5
Finlandia	108	109	2	18	109	5	4	12	1
Francia	699	861	73	135	1.197	100	84	193	13
Grecia	84	55	1	6	78	3	2	18	0
Irlanda	18	37	2	17	31	4	1	24	1
Italia	1.072	1.050	77	333	1.062	172	43	173	13
Luxemburgo	0	0	0	0	0	0	0	0	0
Países Bajos	217	123	5	1	208	2	1	42	1
Portugal	302	147	26	135	173	36	8	24	0
Reino Unido	222	237	13	27	289	55	12	50	2
Suecia	72	48	1	3	66	8	0	16	0
Islandia	7	3	0	2	7	0	0	0	0
Liechtenstein	0	0	0	0	0	0	0	0	0
Noruega	42	70	0	2	12	2	1	7	0
Bulgaria	0	0	0	0	0	0	0	0	0
Chipre	1	0	0	0	2	0	0	0	0
Eslovaquia	7	9	2	9	22	2	0	0	0
Eslovenia	23	14	0	10	24	0	0	6	0
Estonia	15	7	0	1	2	0	1	0	0
Hungría	29	43	4	23	32	4	5	4	0
Letonia	3	6	0	4	11	6	0	0	2
Lituania	15	26	2	0	19	2	2	2	0
Malta	1	0	0	0	2	0	0	0	0
Polonia	180	209	16	163	108	37	15	51	1
República Checa	49	95	4	48	52	10	11	7	0
Rumanía	53	58	2	34	32	21	5	8	3
Turquía	33	112	2	9	32	7	3	2	0

(1) No se incluyen 108 alumnos para los que no se dispone de información por comunidades autónomas de destino

G2. LOS PROGRAMAS EUROPEOS

G2.6. Total de profesorado que ha participado en el programa, según país de origen y país de destino.
Programa Sócrates-Erasmus. Curso 2006-07

(continúa)

PAÍS DE ORIGEN	TOTAL	PAÍS DE DESTINO						
		Alemania	Austria	Bélgica	Dinamarca	España	Finlandia	Francia
TOTAL	25.809	2.909	810	913	423	2.319	1.267	2.520
Alemania	2.720	-	135	33	32	268	177	260
Austria	773	93	-	20	11	74	58	32
Bélgica	977	26	24	-	27	121	90	123
Dinamarca	357	43	8	10	-	37	13	17
España	2.537	278	55	109	40	-	88	368
Finlandia	1.095	148	66	69	10	97	-	58
Francia	2.293	164	36	67	21	319	47	-
Grecia	505	55	17	23	3	29	19	77
Irlanda	176	34	13	6	2	11	13	29
Italia	1.428	164	35	38	10	314	37	245
Luxemburgo	0	0	0	0	0	0	0	0
Países Bajos	621	50	26	56	6	49	63	56
Portugal	667	34	6	33	14	180	31	64
Reino Unido	1.365	199	29	26	36	145	119	146
Suecia	522	45	26	19	11	32	25	35
Islandia	48	8	2	3	8	2	2	7
Liechtenstein	6	1	1	0	0	1	0	1
Noruega	293	38	17	15	23	29	10	12
Bulgaria	428	89	14	28	3	31	6	51
Chipre	59	4	3	6	2	2	5	3
Eslovaquia	488	43	7	17	7	16	20	28
Eslovenia	173	30	16	2	3	12	16	10
Estonia	281	21	6	7	9	10	92	9
Hungría	676	161	42	24	6	22	51	71
Letonia	326	42	9	12	6	8	22	17
Lituania	755	103	26	31	25	43	64	34
Malta	55	6	2	6	0	4	0	8
Polonia	2.030	383	47	68	38	210	61	185
República Checa	1.737	275	78	51	14	115	78	138
Rumanía	1.035	115	26	44	9	69	20	376
Turquía	1.378	254	38	90	47	69	40	59
Instituc. Univers. Europea	5	3	0	0	0	0	0	1

(continuación)

PAÍS DE ORIGEN	PAÍS DE DESTINO							
	Grecia	Irlanda	Italia	Luxemburgo	Países Bajos	Portugal	Reino Unido	Suecia
TOTAL	612	225	2.453	5	704	1.075	1.393	544
Alemania	66	38	227	1	62	58	196	69
Austria	18	15	57	3	20	31	36	22
Bélgica	27	15	51	0	72	73	24	33
Dinamarca	4	5	13	0	13	19	51	16
España	55	31	683	0	49	261	154	33
Finlandia	25	12	57	1	61	27	89	17
Francia	72	37	323	0	22	84	142	26
Grecia	-	0	39	0	9	15	32	7
Irlanda	1	-	7	0	5	4	9	5
Italia	28	3	-	0	22	67	81	25
Luxemburgo	0	0	0	-	0	0	0	0
Países Bajos	9	7	25	0	-	19	34	15
Portugal	8	5	69	0	17	-	22	10
Reino Unido	47	6	113	0	67	31	-	70
Suecia	13	16	44	0	29	12	53	-
Islandia	1	0	8	0	0	1	2	1
Liechtenstein	0	0	0	0	0	0	2	0
Noruega	1	4	6	0	7	15	35	12
Bulgaria	29	2	29	0	11	13	27	12
Chipre	8	0	6	0	0	4	6	0
Eslovaquia	2	3	11	0	16	10	15	3
Eslovenia	2	1	10	0	4	10	7	1
Estonia	5	0	16	0	4	7	20	5
Hungría	8	1	66	0	31	23	24	7
Letonia	4	0	4	0	14	7	9	9
Lituania	9	1	34	0	15	57	30	32
Malta	0	1	7	0	1	0	9	4
Polonia	30	15	220	0	38	86	85	44
República Checa	30	5	83	-	36	78	105	32
Rumanía	61	2	141	0	20	36	32	3
Turquía	49	0	104	0	59	27	61	31
Instituc. Univers. Europea	0	0	0	0	0	0	1	0

G2. LOS PROGRAMAS EUROPEOS

G2.6. Total de profesorado que ha participado en el programa, según país de origen y país de destino. Programa Sócrates-Erasmus. Curso 2006-07

(continuación)

PAÍS DE ORIGEN	PAÍS DE DESTINO							
	Islandia	Liechtenstein	Noruega	Bulgaria	Chipre	Eslovaquia	Eslovenia	Estonia
TOTAL	51	6	321	341	88	569	264	282
Alemania	5	1	44	67	6	29	32	26
Austria	4	0	22	15	2	18	29	8
Bélgica	1	0	20	17	9	8	9	13
Dinamarca	10	0	11	2	0	2	3	8
España	2	3	32	11	2	14	14	10
Finlandia	8	0	8	2	6	10	16	81
Francia	4	2	14	51	5	21	10	9
Grecia	0	0	13	21	28	6	1	6
Irlanda	1	0	3	3	0	1	0	0
Italia	7	0	3	8	2	14	8	5
Luxemburgo	0	0	0	0	0	0	0	0
Países Bajos	1	0	21	7	1	14	2	6
Portugal	0	0	6	9	1	2	12	8
Reino Unido	4	0	37	25	8	12	15	7
Suecia	1	0	11	7	2	3	4	7
Islandia	-	-	-	0	0	0	0	0
Liechtenstein	-	-	-	0	0	0	0	0
Noruega	-	-	-	0	0	2	0	9
Bulgaria	0	0	0	-	3	4	3	3
Chipre	0	0	0	2	-	1	0	0
Eslovaquia	0	0	4	8	1	-	6	2
Eslovenia	0	0	2	1	0	4	-	2
Estonia	0	0	4	5	0	0	3	-
Hungría	0	0	11	2	1	15	10	3
Letonia	2	0	12	0	3	6	1	24
Lituania	1	0	13	17	0	8	6	14
Malta	0	0	1	0	0	1	0	0
Polonia	0	0	15	37	5	105	27	8
República Checa	0	0	14	19	2	246	31	9
Rumanía	0	0	0	0	1	4	2	0
Turquía	-	-	-	5	0	19	20	14
Instituc. Univers. Europea	0	0	0	0	0	0	0	0

(conclusión)

PAÍS DE ORIGEN	PAÍS DE DESTINO							
	Hungría	Letonia	Lituania	Malta	Polonia	República Checa	Rumanía	Turquía
TOTAL	733	312	577	74	1.406	1.096	851	666
Alemania	129	55	70	6	230	145	120	133
Austria	24	8	31	1	30	40	31	20
Bélgica	22	12	14	2	42	17	50	35
Dinamarca	2	12	22	0	13	10	4	9
España	32	2	11	3	70	57	47	23
Finlandia	64	14	36	2	34	56	6	15
Francia	95	12	32	13	189	103	331	42
Grecia	11	2	6	1	16	11	40	18
Irlanda	2	2	3	0	7	7	7	1
Italia	48	8	11	13	99	40	60	33
Luxemburgo	0	0	0	0	0	0	0	0
Países Bajos	23	7	9	0	38	15	16	46
Portugal	11	3	23	2	39	33	13	12
Reino Unido	27	12	13	14	58	41	28	30
Suecia	22	3	22	5	26	21	8	20
Islandia	1	2	0	0	0	0	0	-
Liechtenstein	0	0	0	0	0	0	0	-
Noruega	11	19	6	1	11	10	0	-
Bulgaria	11	2	9	0	21	27	0	0
Chipre	1	1	4	0	0	1	0	0
Eslovaquia	33	3	3	2	59	159	3	7
Eslovenia	10	0	3	0	11	12	1	3
Estonia	4	13	18	0	7	9	1	6
Hungría	-	1	7	3	16	7	42	21
Letonia	0	-	67	0	30	9	3	6
Lituania	16	56	-	2	60	21	4	33
Malta	0	0	0	-	1	3	0	1
Polonia	21	36	64	0	-	123	12	67
República Checa	21	12	28	4	137	-	11	85
Rumanía	42	1	2	0	18	11	-	0
Turquía	50	14	63	0	144	108	13	-
Instituc. Univers. Europea	0	0	0	0	0	0	0	0

G2. LOS PROGRAMAS EUROPEOS

G2.7. Total de alumnado que ha participado en el programa, según país de origen . Programa Erasmus Mundus. Curso 2006-07

PAÍS DE ORIGEN	TOTAL	PAÍS DE ORIGEN	TOTAL
TOTAL	306	Israel	1
Argelia	4	Japón	1
Argentina	13	Jordania	1
Australia	1	Kenia	1
Bangladesh	8	Laos	1
Bielorrusia	1	Libano	1
Bolivia	2	Malasia	12
Brasil	19	Marruecos	3
Camerún	2	México	13
Canadá	5	Montenegro	1
Chile	8	Nepal	13
China	27	Nicaragua	3
Colombia	13	Nigeria	4
Congo R.D.	1	Nueva Zelanda	1
Costa de Marfil	1	Pakistán	14
Costa Rica	1	Panamá	1
Cuba	1	Perú	6
Ecuador	5	Ruanda	1
El Salvador	1	Rusia	12
Estados Unidos	1	Sri Lanka	1
Etiopía	6	Sudáfrica	1
Filipinas	5	Tailandia	16
Georgia	2	Taiwán	2
Ghana	1	Tanzania	2
Guatemala	4	Túnez	1
Guyana	1	Ucrania	6
Hong Kong	1	Uzbekistán	4
India	40	Venezuela	4
Indonesia	7	Vietnam	7
Irán	3		

G2. LOS PROGRAMAS EUROPEOS

G2.8. Número de proyectos aprobados de otras Acciones del Programa Sócrates, por comunidad autónoma. Convocatoria 2006

	COMENIUS 1				COMENIUS 2			GRUNDTVIG			ARION (10)	Visitas prepa- ratorias centra- lizadas (4)
	Proy. Escola- res (1)	Proy. Lingüís- ticos (2)	Proy. Desa- rrollo escolar (3)	Visitas prepa- ratorias (4)	Institu- ciones de acogida (5)	Ayudan- tes Lingüís- ticos (6)	Form. Profe- sorado (7)	Asoc. de Apre- ndizaje (8)	Movili- dad de Forma- dores (9)	Visitas prepa- ratorias (4)		
TOTAL	859	102	152	173	202	90	775	204	81	13	175	47
Andalucía	196	16	28	36	40	16	131	35	14	2	33	2
Aragón	23	2	6	6	8	2	32	13	9	1	4	2
Asturias (Principado de)	34	4	7	9	10	4	27	12	1	0	6	4
Baleares (Illes)	28	2	8	4	8	2	28	2	3	0	2	3
Canarias	29	9	4	6	17	5	37	7	1	2	7	0
Cantabria	21	1	5	0	4	1	25	4	3	0	4	1
Castilla y León	55	7	11	13	10	5	41	15	7	0	13	5
Castilla - La Mancha	47	7	5	10	18	3	42	9	6	2	12	4
Cataluña	111	13	21	23	10	7	80	27	18	1	11	4
Comunidad Valenciana	58	5	4	7	14	8	67	12	1	0	15	2
Extremadura	35	3	3	9	6	4	30	7	4	1	4	0
Galicia	56	11	11	12	19	8	42	19	4	1	10	5
Madrid (Comunidad de)	88	8	26	21	16	12	96	26	6	1	32	9
Murcia (Región de)	25	2	5	6	14	5	32	7	0	0	5	1
Navarra (Comunidad Foral de)	4	0	0	3	1	1	22	2	1	2	2	0
País Vasco	32	10	3	6	4	5	23	5	3	0	6	3
Rioja (La)	9	1	4	1	2	2	7	1	0	0	3	2
Ceuta y Melilla	8	1	1	1	1	0	13	1	0	0	6	0

(1) Permiten a los centros que participan en un proyecto, mínimo 3 centros de 3 países distintos, trabajar sobre un tema de interés común.

Un número limitado de los alumnos participantes podrán desplazarse a otro país y planificar junto a sus profesores el proyecto europeo a desarrollar.

(2) Participan 2 centros de 2 países y se centran en el aprendizaje de lenguas extranjeras. Como colofón del proyecto, los alumnos podrán realizar un intercambio con el otro país con una duración mínima de 14 días .

(3) Permite a los centros, mínimo 3 centros de 3 países, compartir experiencias e intercambiar ideas sobre métodos de enseñanza y modelos de organización o gestión para solucionar problemas comunes.

(4) Subvenciones que permiten visitar otros países para preparar una propuesta de futuro proyecto, así como obtener socios de otros países para el proyecto.

(5) Centros que reciben "ayudantes lingüísticos" de otros países.

(6) Ayudas individuales concedidas a futuros profesores para pasar de 3 a 8 meses en un centro escolar de acogida en otro país.

(7) Becas individuales que permiten al profesorado, u otras categorías del personal del sector educativo, participar en actividades de formación práctica de 1 a 4 semanas de duración en otro país.

(8) Participan asociaciones o centros de educación de adultos de varios países, organizando conferencias, exposiciones o visitas para el intercambio de experiencias, prácticas o metodologías.

(9) Becas de movilidad individual de educadores de adultos para participar en cursos de formación de 1 a 4 semanas en el extranjero.

(10) Ayudas individuales a responsables en la toma de decisiones y a especialistas en educación, para realizar visitas con el fin de conocer los enfoques aplicados en otros lugares de Europa.

G2. LOS PROGRAMAS EUROPEOS

G2.9. Participantes en proyectos por comunidad autónoma. Comenius 1 y Grundtvig 2. Convocatoria 2006

	COMENIUS 1				GRUNDTVIG 2 - ASOCIACIONES DE APRENDIZAJE			
	Profesorado		Alumnado		Profesorado		Alumnado	
	Total	Del Total, han participado en Movilidad	Total	Del Total, han participado en Movilidad	Total	Del Total, han participado en Movilidad	Total	Del Total, han participado en Movilidad
TOTAL	15.003	3.558	179.911	3.247	1.564	937	19.811	378
Andalucía	3.029	720	40.978	452	220	152	2.234	54
Aragón	471	92	5.205	78	70	35	204	12
Asturias (Principado de)	604	133	6.666	91	158	59	4.474	23
Baleares (Illes)	609	145	7.062	77	21	18	360	0
Canarias	481	114	7.037	181	63	34	249	9
Cantabria	346	78	5.013	20	17	17	366	0
Castilla y León	1.132	208	11.310	178	111	66	2.447	10
Castilla - La Mancha	866	216	11.344	226	69	61	499	39
Cataluña	1.730	496	20.783	581	164	126	1.156	32
Comunidad Valenciana	927	217	10.045	206	88	53	1.756	99
Extremadura	551	121	4.610	101	55	27	148	0
Galicia	759	272	7.408	288	145	103	1.766	57
Madrid (Comunidad de)	2.040	415	26.882	296	280	135	1.167	36
Murcia (Región de)	519	131	7.342	100	45	28	2.425	7
Navarra (Comunidad Foral de)	65	8	1.109	0	12	8	19	0
País Vasco	546	123	4.228	296	34	11	501	0
Rioja (La)	146	41	1.171	51	4	2	0	0
Ceuta y Melilla	149	24	1.343	22	8	2	40	0
MEC	33	4	375	3	0	0	0	0

G2. LOS PROGRAMAS EUROPEOS

G2.10. Beneficiarios de becas de movilidad. Programa Leonardo Da Vinci. Convocatoria 2006

TOTAL	Jóvenes en formación profesional inicial	Jóvenes trabajadores y titulados recientes	Estudiantes universitarios	Responsables de recursos humanos, formadores y tutores, especialistas en orientación	Formadores y tutores de lenguas	
POR COMUNIDAD AUTÓNOMA						
TOTAL	6.338	2.655	2.064	968	616	35
Andalucía	1.471	402	654	139	250	26
Aragón	297	209	25	54	9	0
Asturias (Principado de)	239	212	0	27	0	0
Balears (Illes)	37	0	37	0	0	0
Canarias	262	100	84	32	46	0
Cantabria	134	70	64	0	0	0
Castilla y León	135	63	35	19	18	0
Castilla - La Mancha	389	23	116	250	0	0
Cataluña	594	301	217	46	21	9
Comunitat Valenciana	606	120	291	84	111	0
Extremadura	14	14	0	0	0	0
Galicia	179	58	114	0	7	0
Madrid (Comunidad de)	528	163	35	234	96	0
Murcia (Región de)	141	78	25	27	11	0
Navarra (Comunidad Foral de)	293	103	128	56	6	0
País Vasco	949	669	239	0	41	0
Rioja (La)	36	36	0	0	0	0
Ceuta y Melilla	34	34	0	0	0	0
POR PAÍS DE ACOGIDA						
TOTAL	6.338	2.655	2.064	968	616	35
Alemania	766	233	227	238	63	5
Austria	118	49	21	16	32	0
Bélgica	165	31	88	42	4	0
Chipre	2	0	2	0	0	0
Dinamarca	11	2	4	3	2	0
Eslovenia	17	8	4	1	0	4
Eslovaquia	6	4	2	0	0	0
Estonia	4	2	0	0	2	0
Finlandia	148	101	23	4	20	0
Francia	717	317	158	132	110	0
Grecia	50	23	23	4	0	0
Hungría	10	5	3	2	0	0
Irlanda	616	263	202	101	41	9
Italia	1.310	596	470	106	127	11
Letonia	12	10	0	2	0	0
Lituania	36	31	0	5	0	0
Luxemburgo	2	0	0	1	1	0
Malta	96	45	46	1	4	0
Países Bajos	147	36	37	55	19	0
Polonia	133	57	33	18	25	0
Portugal	284	125	106	35	16	2
Reino Unido	1.392	613	515	161	103	0
República Checa	145	24	78	20	23	0
Suecia	86	49	10	13	14	0
Islandia	5	0	1	2	2	0
Noruega	30	19	3	2	2	4
Bulgaria	14	10	0	0	4	0
Rumanía	13	2	6	3	2	0
Turquía	3	0	2	1	0	0
POR SEXO						
TOTAL	6.338	2.655	2.064	968	616	35
Hombres	2.748	1.271	723	398	338	18
Mujeres	3.557	1.351	1.341	570	278	17
No consta	33	33	0	0	0	0

G2. LOS PROGRAMAS EUROPEOS

G2.11. Movilidad de entrada y salida de estudiantes en universidades españolas a través del programa, por país de origen-destino. Programa Sócrates-Erasmus. Curso 2006-07

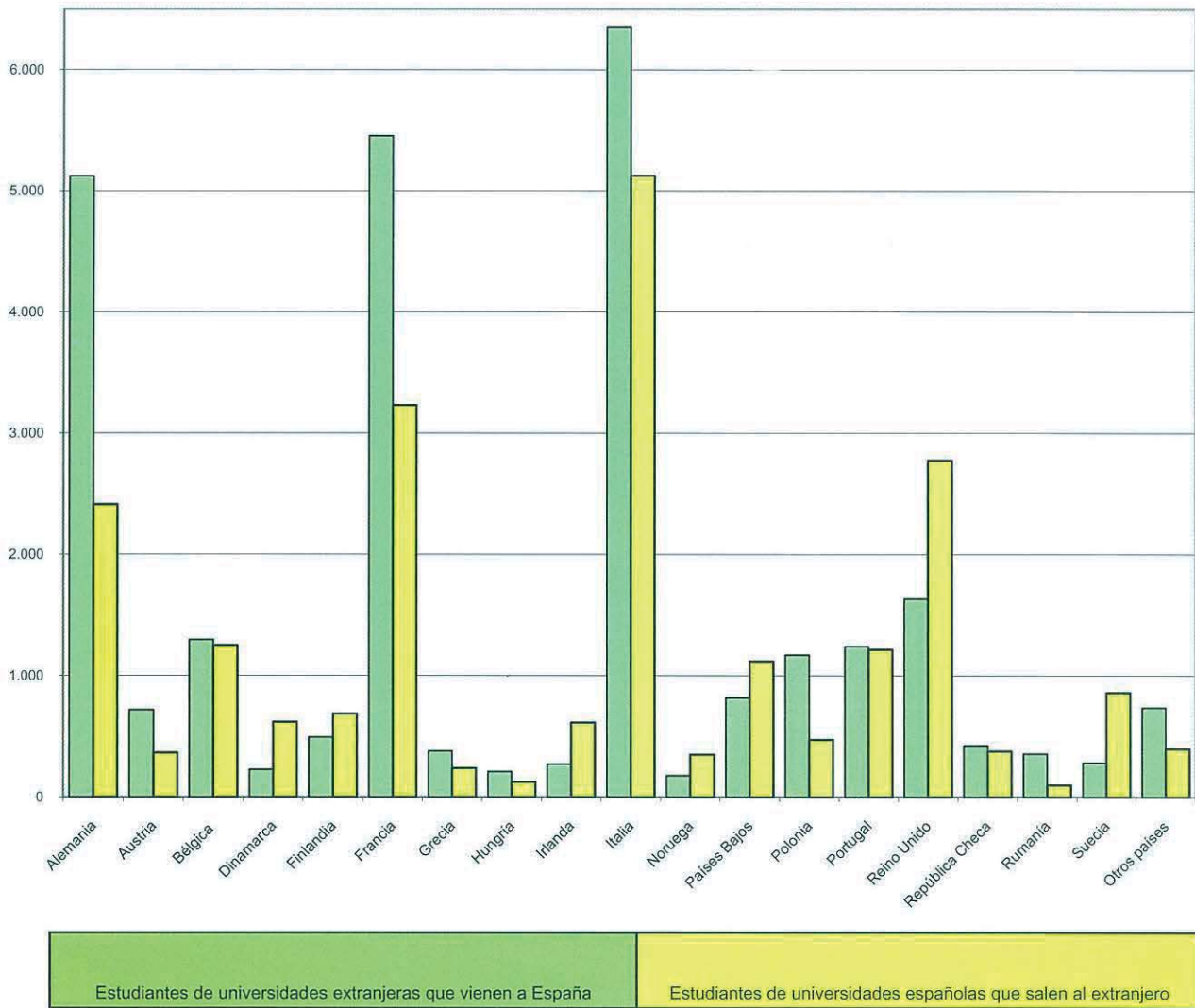

G3. LA HOMOLOGACIÓN, CONVALIDACIÓN Y RECONOCIMIENTO DE ESTUDIOS EXTRANJEROS

G3.0. Contenido, notas explicativas y fuentes de información

Se presenta en este apartado un resumen de la información estadística derivada de las resoluciones de homologación de títulos extranjeros, de convalidación de estudios extranjeros y de reconocimiento de titulaciones de la Unión Europea reguladas por las directivas comunitarias, por lo que se refiere a la competencia del Ministerio de Educación, Política Social y Deporte .

Para una adecuada interpretación de los datos estadísticos que figuran en este capítulo conviene tener en cuenta el significado de los términos siguientes:

- La *homologación de títulos extranjeros* implica el reconocimiento, tanto de los efectos académicos como de los profesionales inherentes, al título español al que se homologa.
- El *reconocimiento de títulos de la Unión Europea a efectos profesionales*, implica el reconocimiento de la cualificación para el ejercicio en España de una profesión o actividad profesional regulada. No supone reconocimiento de efectos académicos.
- La *convalidación* es el reconocimiento de *estudios parciales o incompletos*, que no conlleva la homologación a un título determinado. Los datos estadísticos que se incluyen en este capítulo no reflejan las convalidaciones de estudios extranjeros universitarios, cuya competencia corresponde a las universidades en las que los solicitantes deseen proseguir sus estudios.
- Los datos estadísticos de homologación y convalidación de títulos y estudios extranjeros no universitarios incluyen también los otorgados a títulos y estudios cursados en *centros extranjeros en España autorizados para impartir estudios de sistemas educativos de otros países*.

Fuentes de información:

- *Explotación Estadística de Homologaciones de Títulos extranjeros y del Reconocimiento de Títulos de la Unión Europea a efectos profesionales. Año 2007.* Ministerio de Educación.

G3.1. Evolución de la actividad de homologación, convalidación y reconocimiento de títulos y estudios extranjeros

	2003	2004	2005	2006	2007
TÍTULOS Y ESTUDIOS EXTRANJEROS DE NIVEL NO UNIVERSITARIO					
Solicitudes presentadas	21.947	23.289	25.604	24.591	35.298
Solicitudes resueltas	35.029	27.573	24.821	26.543	32.358
Resoluciones estimatorias	29.540	21.408	21.921	22.719	29.781
Resoluciones desestimatorias	1.026	954	415	703	466
Otras resoluciones (1)	4.463	5.211	2.485	3.121	2.111
TÍTULOS EXTRANJEROS DE NIVEL UNIVERSITARIO					
Resoluciones de homologación	16.555	23.394	27.663	21.681	25.609
Directa	7.035	8.281	8.938	10.031	12.300
Previa superación de prueba	767	1.341	1.768	2.111	2.055
Por ejecución de sentencia	10	6	1	6	1
Condicionadas a superación de prueba	5.565	8.517	10.313	5.234	5.421
Denegatorias	1.182	2.013	2.669	1.051	1.706
Otras resoluciones (1)	1.996	3.236	4.192	2.692	4.094
Resoluciones de reconocimiento profesional de títulos de la Unión Europea y del E.E.E.	1.234	1.148	1.450	1.550	2.027
Acreditación profesional de títulos españoles	3.898	3.189	2.743	2.551	1.781

(1) Expedientes caducados, desistidos y solicitudes improcedentes.

G3. LA HOMOLOGACIÓN, CONVALIDACIÓN Y RECONOCIMIENTO DE ESTUDIOS EXTRANJEROS

AÑO 2007

G3.2 Resoluciones favorables de homologación y convalidación de títulos y estudios extranjeros de nivel no universitario, por país de procedencia del título o de los estudios

	Enseñanzas de carácter general		Grado medio de F.P./F.P.I		Grado Superior de F.P./F.P.II		Enseñanzas Artísticas		Enseñanzas de Escuelas de Idiomas	
	Total	Mujeres	Total	Mujeres	Total	Mujeres	Total	Mujeres	Total	Mujeres
TOTAL	29.405	17.019	1.100	746	953	555	235	151	141	93
Unión Europea	8.732	5.298	266	154	173	121	56	37	141	93
Alemania	1.387	770	86	37	21	12	7	5	4	2
Bulgaria	361	229	38	28	20	16	6	5	0	0
Francia	1.919	1.142	32	14	29	20	3	2	16	13
Irlanda	277	188	0	0	0	0	0	0	6	3
Italia	521	312	6	3	20	5	4	1	6	6
Países Bajos	28	20	4	2	4	2	7	3	0	0
Portugal	456	291	3	3	1	1	0	0	1	1
Reino Unido	1.376	711	1	0	4	2	5	3	107	67
Rumanía	1.955	1.303	59	37	49	45	10	7	0	0
Suecia	59	35	1	1	0	0	0	0	0	0
Otros países de la U.E.	393	297	36	29	25	18	14	11	1	1
Resto de Europa	692	460	196	131	27	21	41	29	0	0
Bielorrusia	29	22	2	2	1	1	1	0	0	0
Croacia	5	4	0	0	0	0	0	0	0	0
Noruega	25	19	1	1	1	0	0	0	0	0
Rusia	193	143	23	21	11	10	17	13	0	0
Suiza	206	112	119	59	1	0	1	1	0	0
Ucrania	154	110	37	34	11	9	9	8	0	0
Otros países	80	50	14	14	2	1	13	7	0	0
África	1.739	694	20	4	40	12	0	0	0	0
Egipto	7	1	0	0	0	0	0	0	0	0
Guinea Ecuatorial	139	67	1	0	1	1	0	0	0	0
Marruecos	1.441	566	18	3	38	10	0	0	0	0
Otros países	152	60	1	1	1	1	0	0	0	0
América del Norte	1.867	968	2	0	10	9	14	11	0	0
Canadá	42	19	0	0	2	2	0	0	0	0
Estados Unidos	1.412	703	1	0	0	0	5	3	0	0
México	413	246	1	0	8	7	9	8	0	0
América Central	975	568	58	39	43	33	32	11	0	0
Costa Rica	11	7	1	0	1	1	1	0	0	0
Cuba	435	256	43	29	36	27	30	11	0	0
El Salvador	80	47	0	0	1	1	0	0	0	0
Guatemala	35	21	3	3	0	0	0	0	0	0
Honduras	67	44	6	4	0	0	1	0	0	0
Nicaragua	24	13	0	0	1	1	0	0	0	0
Panamá	35	21	1	0	1	1	0	0	0	0
República Dominicana	288	159	4	3	3	2	0	0	0	0
América del Sur	14.594	6.804	532	354	643	208	69	30	0	0
Argentina	1.843	..	68	..	287	..	23	..	0	0
Bolivia	604	..	6	..	10	..	1	..	0	0
Brasil	617	..	6	..	21	..	1	..	0	0
Chile	578	312	16	8	24	15	2	1	0	0
Colombia	3.263	2.005	301	258	133	93	17	16	0	0
Ecuador	2.778	1.686	21	7	41	33	2	2	0	0
Paraguay	128	83	3	3	4	1	1	1	0	0
Perú	2.499	1.412	35	22	58	30	2	1	0	0
Uruguay	426	259	74	56	26	15	4	2	0	0
Venezuela	1.858	1.047	2	0	39	21	16	7	0	0
Asia	316	150	0	0	8	3	5	2	0	0
Arabia Saudita	5	2	0	0	0	0	0	0	0	0
China	125	59	0	0	0	0	0	0	0	0
Irán	15	9	0	0	0	0	0	0	0	0
Israel	24	11	0	0	0	0	0	0	0	0
Japón	26	17	0	0	1	0	1	1	0	0
República de Corea	10	6	0	0	0	0	3	1	0	0
Siria	24	5	0	0	3	0	1	0	0	0
Otros países	87	41	0	0	4	3	0	0	0	0
Oceanía	3	3	0	0	0	0	0	0	0	0
No consta	487	2.074	26	64	9	148	18	31	0	0

G3.3 Resoluciones favorables de homologación de títulos extranjeros universitarios, por país de expedición de la titulación.

	TOTAL		Diplomado Universitario Arquitecto Técnico e Ingeniero Técnico		Licenciado Universitario, Arquitecto e Ingeniero		Doctor	
	Total	Mujeres	Total	Mujeres	Total	Mujeres	Total	Mujeres
TOTAL	14.740	8.551	3.746	2.635	10.567	5.752	427	164
Europa	3.028	1.904	938	707	1.795	1.086	295	111
Unión Europea	2.515	1.527	743	565	1.497	861	275	101
Alemania	176	83	26	15	94	54	56	14
Francia	247	141	30	25	167	103	50	13
Irlanda	69	28	4	1	56	23	9	4
Italia	462	220	46	22	388	184	28	14
Países Bajos	44	18	3	2	25	10	16	6
Portugal	210	112	37	22	164	85	9	5
Reino Unido	357	165	97	44	175	82	85	39
Rumanía	745	612	466	407	276	204	3	1
Suecia	23	11	6	4	12	6	5	1
Otros países de la U.E.	182	137	28	23	140	110	14	4
Resto de Europa	513	377	195	142	298	225	20	10
Bulgaria	164	119	92	68	72	51	0	0
Rusia	152	119	42	33	105	84	5	2
Suiza	31	19	8	5	12	9	11	5
Ucrania	98	73	30	21	67	51	1	1
Otros países	68	47	23	15	42	30	3	2
África	142	59	9	2	130	57	3	0
Camerún	3	0	1	0	2	0	0	0
Egipto	20	8	1	0	18	8	1	0
Guinea Ecuatorial	3	1	3	1	0	0	0	0
Marruecos	105	43	4	1	99	42	2	0
Nigeria	1	0	0	0	1	0	0	0
Otros países	10	7	0	0	10	7	0	0
América del Norte	815	402	66	42	687	336	62	24
Canadá	19	11	1	1	12	9	6	1
Estados Unidos	183	93	25	14	107	59	51	20
México	613	298	40	27	568	268	5	3
América Central	1.205	636	219	126	977	509	9	1
Costa Rica	32	13	4	3	28	10	0	0
Cuba	725	351	135	76	581	274	9	1
El Salvador	57	31	5	4	52	27	0	0
Guatemala	55	31	6	5	49	26	0	0
Honduras	17	15	2	2	15	13	0	0
Nicaragua	29	18	5	1	24	17	0	0
Panamá	36	24	7	4	29	20	0	0
Puerto Rico	3	2	1	1	2	1	0	0
República Dominicana	251	151	54	30	197	121	0	0
América del Sur	9.258	3.968	2.429	1.416	6.821	2.550	8	2
Argentina	1.988	..	348	..	1.638	..	2	..
Bolivia	319	..	46	..	273	..	0	0
Brasil	237	..	55	..	181	..	1	..
Chile	317	176	75	45	241	130	1	1
Colombia	2.583	1.536	861	649	1.722	887	0	0
Ecuador	424	247	123	86	299	161	2	0
Paraguay	85	50	18	16	67	34	0	0
Perú	1.436	829	432	324	1.004	505	0	0
Uruguay	260	168	56	48	204	120	0	0
Venezuela	1.609	962	415	248	1.192	713	2	1
Asia	111	51	25	13	73	34	13	4
Arabia Saudita	1	0	0	0	1	0	0	0
China	21	13	7	5	12	7	2	1
Filipinas	4	3	2	1	2	2	0	0
Irán	9	4	4	3	4	1	1	0
Israel	2	0	0	0	2	0	0	0
Jordania	4	4	2	2	2	2	0	0
Siría	19	4	1	0	18	4	0	0
Otros países	51	23	9	2	32	18	10	3
Oceanía	0	0	0	0	0	0	0	0
No consta	181	1.531	60	329	84	1.180	37	22

G3.4. Resoluciones favorables de homologación de títulos extranjeros universitarios, por estudio

Estudio	Total	Mujeres	Estudio	Total	Mujeres
Diplomado Universitario, Arquitecto Tco. e Ingeniero Tco.			Licenciado Univers., Arquitecto e Ingeniero(Continuación)		
TOTAL	3.746	2.635	Ciencias Ambientales	12	10
Arquitecto Técnico	13	7	Ciencias Biológicas	0	0
Fisioterapia	204	151	CC.de la Actividad Física y del Deporte	211	100
Biblioteconomía y Documentación	2	2	Ciencias del Mar	28	14
CC. Empresariales	436	287	Ciencias del Trabajo	4	1
Educación Física	1	0	CC. Políticas y de la Administración	67	32
Educación Social	11	10	Ciencias y Técnicas Estadísticas	10	5
Enfermería	1.382	1.220	Comunicación Audiovisual	29	15
Estadística	3	2	Licenciado en Criminología	4	2
Gestión y Admón. Pública	1	0	Derecho	382	206
Logopedia	1	0	Documentación	9	6
Máquinas Navales	7	0	Economía	142	81
Navegación Marítima	3	0	Estudios del Asia Oriental	3	2
Nutrición Humana y Dietética	40	39	Farmacia	220	166
Óptica y Optometría	8	6	Filología	0	0
Podología	1	1	Filología Alemana	15	10
Relaciones Laborales	3	2	Filología Árabe	8	6
Terapia Ocupacional	22	21	Filología Clásica	7	5
Trabajo Social	115	111	Filología Eslava	10	9
Turismo	97	75	Filología Francesa	44	36
Ingeniero Tco.Aeronáutico	5	0	Filología Hebrea	0	0
Ingeniero Tco. Agrícola	47	20	Filología Hispánica	110	87
Ingeniero Técnico de Minas	21	7	Filología Inglesa	79	63
Ingeniero Tco. de Obras Públicas	247	74	Filología Italiana	10	7
Ingeniero Tco. de Telecomunicación	26	4	Filología Portuguesa	17	12
Ingeniero Tco. en Diseño Industrial	16	5	Filología Románica	1	1
Ingeniero Tco.Informática de Gestión	139	65	Filosofía	50	21
Ingeniero Tco. Informática de Sistemas	28	13	Física	59	21
Ingeniero Tco. en Topografía	13	1	Geografía	39	30
Ingeniero Técnico Naval	1	0	Geología	36	15
Ingeniero Técnico Industrial	294	69	Historia	58	36
Ingeniero Técnico Forestal	3	2	Historia del Arte	7	6
Ingeniero Tco. en Industria Forestal	1	0	Historia y Ciencias de la Música	12	7
Maestro	303	278	Humanidades	10	7
Licenciado Universitario Arquitecto e Ingeniero			Investigación y Técnicas de Mercado	8	4
TOTAL	10.567	5.752	Lingüística	3	3
Arquitecto	140	62	Maquinas Navales	0	0
Ingeniero Aeronáutico	6	1	Matemáticas	30	19
Ingeniero Agrónomo	16	5	Medicina	4.810	2.257
Ing.de Caminos, Canales y Puertos	40	8	Medicina y Cirugía	1	0
Ingeniero de Materiales	12	4	Odontología	303	191
Ingeniero de Minas	3	2	Pedagogía	55	49
Ingeniero de Montes	11	4	Periodismo	91	74
Ingeniero de Telecomunicación	14	2	Psicología	380	306
Ingeniero en Organización Industrial	173	86	Psicopedagogía	37	37
Ing.en Automática y Electrónica Industrial	11	1	Publicidad y Relaciones Públicas	25	17
Ingeniero en Electrónica	33	10	Química	81	54
Ingeniero en Geodesia y Cartografía	2	1	Radioelectrónica naval	0	0
Ingeniero en Informática	204	79	Sociología	43	32
Ingeniero Geólogo	2	0	Tª de la Literatura y Literatura Comparada	2	1
Ingeniero Industrial	47	7	Traducción e Interpretación	48	44
Ingeniero Químico	96	52	Veterinaria	148	57
Administración y Dirección de Empresas	307	174	Grado académico de Máster	1	0
Antropología Social y Cultural	24	19	Grado académico de Licenciado	1.472	937
Bellas Artes	34	27	Grado académico de Diplomado	252	163
Biología	118	76	Doctor		
Bioquímica	25	18	TOTAL	427	164
Biotechnología	6	4	Doctor	426	163
CC. Actuariales y Financieras	4	1	Doctor en Psicología	1	1
Ciencia y tecnología de los alimentos	8	8	Doctor Ingeniero Químico	0	0

G3.5 Reconocimiento profesional de títulos de la Unión Europea y del Espacio Económico Europeo, por país de expedición y título profesional

	TOTAL	Arquitecto	Biólogo	Enfermero de cuidados generales	Farmacéutico	Maestro	Matrona	Médico
Total	2.027	215	3	345	27	33	57	564
Alemania	350	60	1	35	6	0	4	105
Austria	14	3	0	0	0	0	0	4
Bélgica	48	7	0	7	0	2	7	8
Bulgaria	3	0	0	0	0	0	0	2
Chipre	1	0	0	0	0	0	0	1
Dinamarca	18	0	0	6	1	0	0	3
Eslovaquia	10	0	0	0	0	1	0	3
Finlandia	1	0	0	1	0	0	0	0
Francia	126	16	0	24	4	0	2	34
Grecia	5	1	0	0	0	0	0	2
Hungría	27	2	0	1	0	0	0	13
Irlanda	7	0	0	1	0	2	2	1
Islandia	3	0	0	0	0	0	0	1
Italia	282	55	1	18	10	2	1	106
Lituania	5	0	0	2	0	0	0	0
Noruega	12	0	0	6	0	0	0	3
Países Bajos	41	4	0	7	1	0	0	18
Polonia	413	1	0	5	0	0	2	210
Portugal	382	30	1	193	0	4	2	8
Reino Unido	155	16	0	27	3	17	35	13
República Checa	3	0	0	0	2	0	0	0
Rumanía	17	8	0	0	0	0	0	4
Suecia	70	2	0	5	0	1	0	21
Suiza	34	10	0	7	0	4	2	4

	Médico especialista	Odontólogo	Profesor EE.de Música y Danza	Profesor de Artes Plásticas y Diseño y EE. Arte Dramático	Profesor de Universidad	Profesor E. Secundaria	Psicólogo	Veterinario
Total	572	118	2	0	3	52	11	25
Alemania	92	35	1	0	1	3	2	5
Austria	4	1	0	0	0	1	1	0
Bélgica	7	4	0	0	0	4	0	2
Bulgaria	0	0	0	0	0	1	0	0
Chipre	0	0	0	0	0	0	0	0
Dinamarca	1	6	0	0	0	1	0	0
Eslovaquia	3	0	0	0	0	2	0	1
Finlandia	0	0	0	0	0	0	0	0
Francia	21	11	0	0	1	9	4	0
Grecia	1	0	0	0	0	1	0	0
Hungría	9	1	0	0	0	0	0	1
Irlanda	0	0	0	0	0	1	0	0
Islandia	1	0	0	0	0	0	0	1
Italia	52	15	0	0	0	8	3	11
Lituania	0	1	1	0	0	0	0	1
Noruega	1	2	0	0	0	0	0	0
Países Bajos	7	3	0	0	0	1	0	0
Polonia	187	7	0	0	0	1	0	0
Portugal	126	12	0	0	0	4	0	2
Reino Unido	17	11	0	0	1	13	1	1
República Checa	0	1	0	0	0	0	0	0
Rumanía	4	0	0	0	0	1	0	0
Suecia	34	7	0	0	0	0	0	0
Suiza	5	1	0	0	0	1	0	0
No Consta	11	5	0	1	0	4	1	2

**G3.6. Acreditación de títulos de profesionales españoles para establecerse en otros estados de la Unión
Europea, por título profesional**

	TOTAL
TOTAL	1.781
Abogado	15
Actuario de Seguros	0
Arquitecto	29
Arquitecto técnico	3
Biólogo	14
Dipl. CC. Empresariales y Prof. Mercantil	7
Diplomado en Trabajo Social	11
Economista	7
Enfermero de cuidados generales	275
Farmacéutico	242
Físico	3
Fisioterapeuta	468
Geólogo	1
Graduado Social	2
Ingeniero Agrónomo	3
Ingeniero de Caminos, Canales y Puertos	1
Ingeniero de Montes	2
Ingeniero de Telecomunicación	7
Ingeniero Industrial	11
Ingeniero Técnico Aeronáutico	1
Ingeniero Técnico Agrícola	3
Ingeniero Técnico de Minas	1
Ingeniero Técnico de Obras Públicas	3
Ingeniero Técnico de Telecomunicación	3
Ingeniero Técnico Forestal	2
Ingeniero Técnico Industrial	15
Ingeniero Técnico Naval	1
Logopeda	3
Maestro	74
Matrona	2
Médico	139
Médico Especialista	52
Odontólogo	125
Óptico	3
Podólogo	2
Profesor de Educación Secundaria	173
Profesor de Artes Plásticas y Diseño	0
Profesor de Enseñanzas de Música	1
Profesor de Universidad	0
Psicólogo	29
Químico	11
Técnico de Empresas y Actividades Turísticas	7
Terapeuta Ocupacional	7
Veterinario	8
Sin confirmar	15

G3.7. Distribución porcentual de las resoluciones favorables de homologación y convalidación de títulos y estudios extranjeros de nivel no universitario, por país de procedencia del título o de los estudios

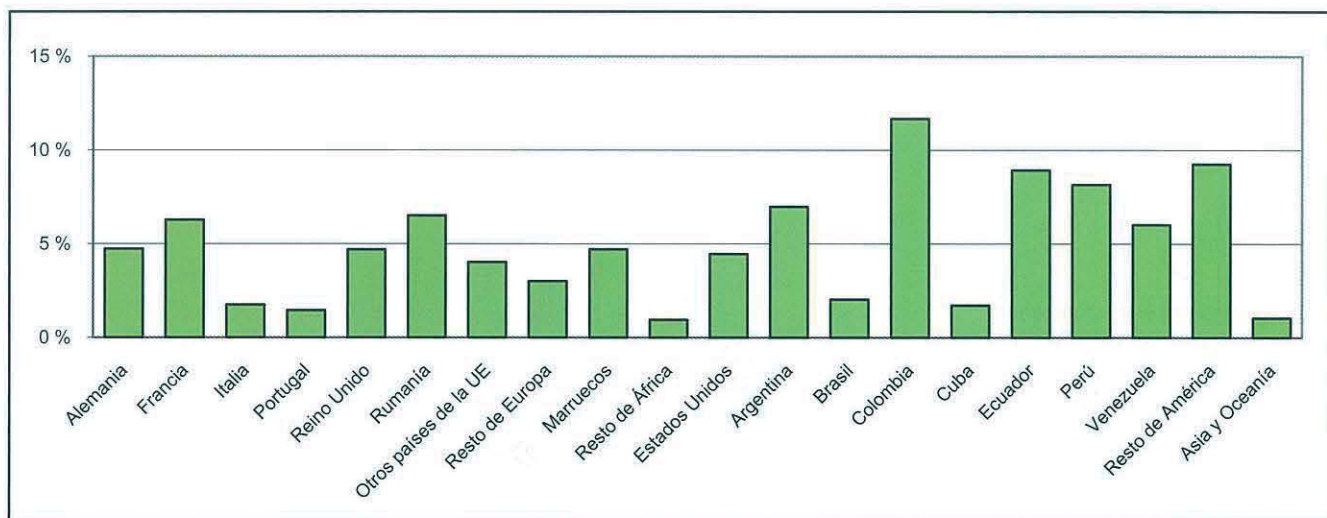

G3.8. Distribución porcentual de las resoluciones favorables de homologación de títulos extranjeros universitarios por país de expedición de la titulación

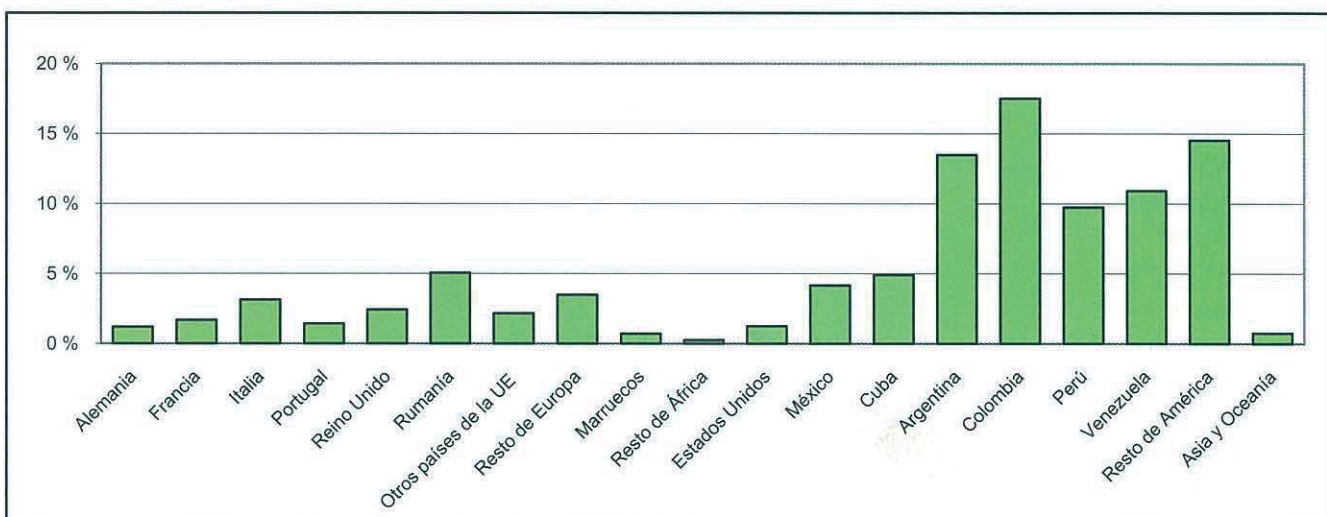

G3.9. Distribución porcentual de los reconocimientos profesionales de títulos de la Unión Europea y del Espacio Económico Europeo, por país de expedición

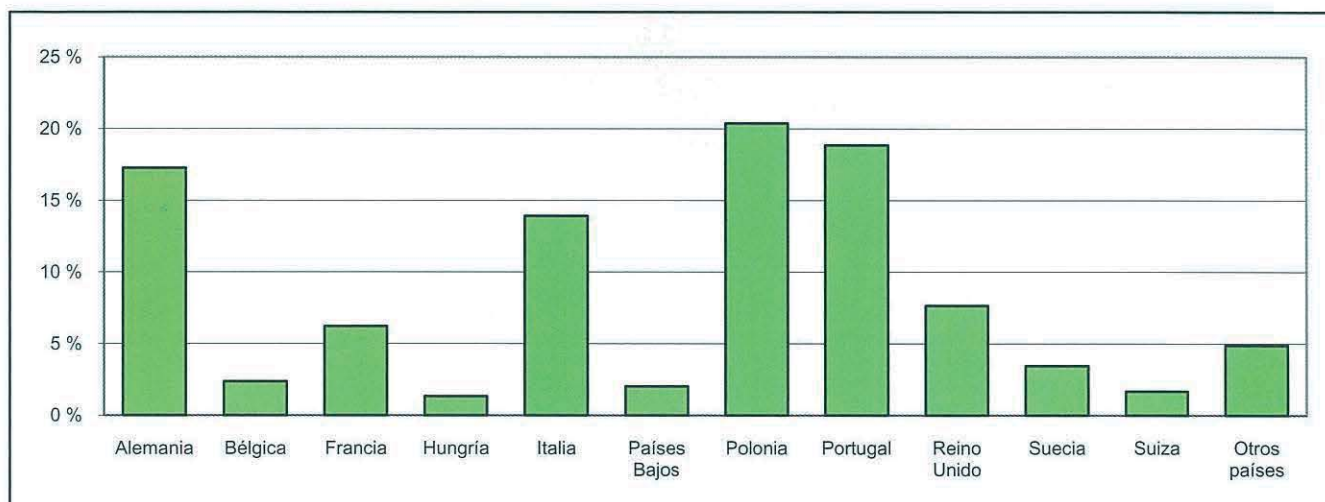

H. INDICADORES ESTADÍSTICOS INTERNACIONALES

H1. La comparación internacional

H1.0. Contenido, notas explicativas y fuentes de información

Se presenta en este capítulo la situación de la educación de nuestro país en relación a los demás países, a través de una selección de indicadores estadísticos.

Los indicadores se han organizado en dos grupos:

- Indicadores de la U.E. que son utilizados como *puntos de referencia para el seguimiento de los Objetivos 2010 de los sistemas educativos y formativos* en la U.E., todos ellos procedentes de los Indicadores Estructurales de Eurostat :
 - El indicador de *gasto público total en educación en relación al P.I.B.* (tabla H1.1 y gráfico H1.19), pertenece al apartado de *Innovación e Investigación* de los Indicadores Estructurales y aparece bajo la denominación *Gasto en recursos humanos*.
 - El indicador de *abandono educativo temprano* (tabla H1.2), está dentro del apartado de *cohesión social*, y está definido como el porcentaje de población de 18 a 24 años que no ha completado la Educación Secundaria Segunda Etapa, CINE 3, y no ha seguido ningún tipo de estudio-formación en las cuatro últimas semanas.
 - El indicador de *nivel de formación de la población joven* (tabla H1.3), indicador estructural de la Comisión Europea dentro del apartado de *Innovación e Investigación*, como una medida de capital humano, y que se refiere al porcentaje de población de 20 a 24 años que ha completado la Educación Secundaria Segunda Etapa (CINE 3).
 - El *número de graduados en Ciencia y Tecnología por 1.000 habitantes entre la población de 20 a 29 años* (tabla H1.4), indicador del apartado de *Innovación e Investigación*. Para el cálculo de este indicador, se consideran los siguientes campos de estudio dentro de Ciencia y Tecnología: *ciencias de la vida, ciencias físicas, matemáticas y estadística, informática e ingeniería y arquitectura*
 - La *formación permanente* (tabla H1.5), incluido por la Comisión Europea dentro de sus indicadores estructurales en el apartado de *Empleo*, y se define como el porcentaje de población de 25 a 64 años que ha participado en educación-formación en las últimas cuatro semanas.
- Otros indicadores internacionales de la educación cuyas fuentes son Eurostat y la OCDE (*Indicadores de la Educación de la OCDE, Proyecto INES*):
 - La *distribución porcentual de la población adulta, 25 a 64 años, por nivel de formación*, según grupo de edad (tabla H1.6).
 - El *número medio de alumnos por profesor* (tabla H1.7), está calculado para cada nivel educativo utilizando la equivalencia a tiempo completo del número de alumnos y del número de profesores.
 - El *gasto por alumno en instituciones educativas* (tabla H1.8) es el cociente entre el gasto realizado por todas las instituciones educativas y el número de alumnos en equivalente a tiempo completo, todo ello ajustando los datos económicos de cada país según su paridad de poder de compra en euros (PPS euros).
 - El *gasto por alumno en instituciones educativas en relación al P.I.B. per cápita* (tabla H1.9 y gráfico H1.20), relación porcentual del indicador anterior con el P.I.B. per cápita en PPS, pone en relación la riqueza de un país, su población, el gasto en educación y el número de alumnos del mismo.
 - La *esperanza de vida escolar a los 5 años* (tabla H1.10 y en el gráfico H1.21), indica el número medio de años de escolarización a partir de los 5 años de acuerdo al nivel de escolarización existente en cada edad en el curso escolar al que está referida la información. Se presenta la información diferenciada por sexo y para enseñanza no universitaria y enseñanza universitaria.
 - Las *tasas netas de escolaridad en edades significativas* (tabla H1.11), calculadas como la relación entre el alumnado de esa edad que está escolarizado en cualquier nivel, respecto al total de población de la misma edad.
 - El *porcentaje de enseñanza pública y enseñanza privada concertada* en cada nivel educativo (tabla H1.12). Se considera *enseñanza privada concertada* si recibe de fuentes gubernamentales más del 50 por ciento de los fondos que financian los servicios educativos básicos.
 - Se presenta para los *graduados en enseñanza superior* (CINE 5A y 6) su *distribución porcentual por campo de estudio* (tabla H1.13) y el *porcentaje de mujeres en cada campo de estudio* (tabla H1.14), a partir de la clasificación por campo de estudio que incorpora la CINE.
 - El *porcentaje de alumnado que aprende una lengua extranjera en E. Primaria* (tabla H1.15) es calculado respecto al total de alumnado de este nivel. También se presenta número medio de lenguas estudiadas, así como el número de lenguas estudiadas.
 - El *número medio de lenguas extranjeras estudiadas en E. Secundaria General* (tabla H1.16) se obtiene dividiendo el número total de alumnos que aprenden las distintas lenguas entre el número total de alumnos de este nivel. También se presenta el porcentaje de alumnado que cursa inglés, francés, alemán y español.

- *Uso de Internet entre estudiantes de 16 y más años en los últimos tres meses* (Tabla H1.17) según lugar de utilización y *porcentaje de población que ha utilizado Internet en los últimos tres meses* (Tabla H1.18) por grupos de edad y nivel de formación.

Estos indicadores son elaborados por los Organismos Internacionales mencionados con la colaboración de los Grupos Técnicos correspondientes, en los que están representados los países participantes. La información de base para su cálculo es facilitada por los países siguiendo la metodología establecida al respecto, de forma que se asegure el mayor grado posible de calidad y de comparabilidad de la información.

Se ha de tener en cuenta que la adaptación a una metodología estadística definida en el marco de la comparabilidad internacional, supone en ocasiones diferencias respecto a los criterios metodológicos utilizados en cada país. En este sentido, la información de este capítulo se presenta utilizando los niveles de educación establecidos en la CINE97 (Clasificación Internacional Normalizada de la Educación, revisada en 1997), cuya correspondencia con los de España figuran en el *Gráfico del Sistema Educativo*. Los niveles de la CINE son:

- CINE 0: *Enseñanza preprimaria*
- CINE 1: *Enseñanza primaria o primera etapa de la educación básica*
- CINE 2: *Primera etapa de enseñanza secundaria o segunda etapa de educación básica*
- CINE 3: *Segunda etapa de enseñanza secundaria*
- CINE 4: *Enseñanza postsecundaria, no superior*
- CINE 5: *Primer ciclo de la educación superior* (no conduce directamente a una calificación avanzada)
- CINE 6: *Segundo ciclo de la Enseñanza Superior* (conduce a una calificación avanzada)

Fuentes de información:

- *EUROSTAT* (Oficina de Estadística de la Unión Europea)
- *Indicadores de la Educación* de la OCDE.

H1. LA COMPARACIÓN INTERNACIONAL

H1.1. Indicadores U.E. Puntos de Referencia 2010 - Gasto en recursos humanos (1) : Gasto público total en educación en relación con el P.I.B. (% P.I.B)

	1995	2000	2005
Unión Europea (27 países)	..	4,68	5,04 (2)
Alemania	4,62	4,45	4,53
Austria	6,04	5,66	5,44
Bélgica	5,95
Bulgaria	3,39	4,19	4,51
Chipre	4,63	5,44	6,92
Dinamarca (3)	7,67	8,28	8,28
Eslovaquia (4)	5,01	4,15	3,85
Eslovenia	5,83
España	4,66	4,28	4,23
Estonia (5)	5,88	5,57	4,87
Finlandia	6,85	6,08	6,31
Francia	6,04	6,03	5,65
Grecia (6)	2,87	3,71	3,98
Hungría (7)	5,39	4,50	5,45
Irlanda	5,07	4,29	4,77
Italia	4,85	4,47	4,43
Letonia	6,19	5,64	5,06
Lituania	5,12	5,63	4,95
Luxemburgo (6) (8)	4,26	..	3,81
Malta	..	4,52	6,82
Países Bajos	5,06	4,86	5,19
Polonia (4)	5,10	4,87	5,47
Portugal	5,37	5,42	5,40
Reino Unido (6)	5,02	4,64	5,45
República Checa	..	4,04	4,25
Rumanía	..	2,88	3,48
Suecia	7,22	7,31	6,97
Otros Países Europeos			
Islandia (9)	4,87	5,93	7,61
Noruega (4)	7,44	6,81	7,02
Turquía	2,40	3,48	..
Otros países			
Estados Unidos (7)	4,56	4,94	4,85
Japón	3,24	3,82	3,52

(1) Indicador estructural de la U.E., utilizado como punto de referencia de los Objetivos 2010 de los sistemas educativos y formativos en la U.E.

(2) Estimación de EUROSTAT.

(3) El gasto en educación post-secundaria no superior no es aplicable.

(4) Incluye gasto de atención a la infancia en el nivel de educación pre-primaria.

(5) Para los años 1995 y 2000 incluye gasto de atención a la infancia en el nivel de educación pre-primaria.

(6) No se incluye imputación de gasto de pensiones.

(7) Gasto público en instituciones educativas.

(8) El gasto en educación superior no es aplicable.

(9) El gasto en educación pre-primaria no es aplicable.

FUENTE: Eurostat (Cuestionario UOE). Año 2005.

H1. LA COMPARACIÓN INTERNACIONAL

H1.2. Indicadores U.E. Puntos de Referencia 2010 - Abandono educativo temprano (1)(2) : Porcentaje de población entre 18 y 24 años que no ha completado la E. Secundaria 2ª etapa y no sigue ningún tipo de estudio-formación

	TOTAL			HOMBRES			MUJERES		
	1997	2002	2007	1997	2002	2007	1997	2002	2007
Unión Europea (27 países)	..	17,1	15,2	..	19,3	17,2	..	14,9	13,2
Alemania	12,9	12,6	12,7	12,3	12,6	13,4	13,5	12,6	11,9
Austria	10,8	9,5	10,9	9,0	8,7	11,6	12,5	10,2	10,2
Bélgica	12,7	12,4	12,3	14,2	14,9	13,9	11,2	9,9	10,7
Bulgaria	..	21,0	16,6	..	22,5	16,3	..	19,6	16,9
Chipre	..	15,9	12,6	..	22,3	19,5	..	11,0	6,8
Dinamarca	10,7	8,6	12,4 (3)	11,0	10,3	15,7 (3)	10,3	6,9	8,9 (3)
Eslovaquia	..	5,6	7,2	..	6,7	8,1	..	4,6	6,3
Eslovenia (4)	..	4,8	4,3	..	6,2	5,7	..	3,3	2,7
España	30,0	29,9	31,0	35,3	36,4	36,1	24,8	23,1	25,6
Estonia	..	12,6	14,3	..	15,6	21,0	..	9,6 (4)	.. (4)
Finlandia	8,1	9,9	7,9	9,1	12,6	9,7	7,0	7,3	6,3
Francia	14,1	13,4	12,7	15,3	14,9	14,6	13,0	11,9	10,9
Grecia	19,9	16,7	14,7	23,7	20,7	18,6	16,7	12,6	10,7
Hungría	17,8	12,2	10,9	18,1	12,5	12,5	17,6	11,8	9,3
Irlanda	18,9	14,7	11,5	22,6	18,4	14,2	15,1	10,9	8,7
Italia	30,1	24,3	19,3	33,1	27,9	22,6	27,3	20,7	15,9
Letonia	..	19,5	16,0 (5)	..	26,7	19,7 (5)	..	12,2	12,3 (5)
Lituania	..	14,3 (3)	8,7	..	15,1 (3)	11,4	..	13,4 (3)	5,9 (4)
Luxemburgo	30,7	17,0	15,1	30,9	14,4	19,2	30,5	19,6	11,1 (4)
Malta	..	53,2	37,3	..	56,5	41,1	..	49,7	32,9
Países Bajos	16,0	15,0	12,0	16,8	15,7	14,4	15,2	14,3	9,6
Polonia	..	7,6	5,0	..	9,5	6,4	..	5,6	3,6
Portugal	40,6	45,1	36,3 (5)	46,8	52,6	42,0 (5)	34,4	37,5	30,4 (5)
Reino Unido	..	17,8	17,0 (3)	..	18,8	18,2 (3)	..	16,7	15,8 (3)
República Checa	..	5,5	5,3	5,7	..
Rumanía	19,7	23,2	19,2	19,4	24,3	19,2	20,0	22,1	19,1
Suecia	6,8	10,4	8,6 (3)	7,3	11,4	10,2 (3)	6,2	9,3	7,0 (3)
Otros Países Europeos									
Islandia (2)	..	28,8	24,5	..	32,7	27,3	..	24,8	21,5
Noruega	7,3	14,0	21,4	7,4	14,9	24,3	7,3	13,1	18,6

(1) Indicador estructural de la U.E., utilizado como punto de referencia de los Objetivos 2010 de los sistemas educativos y formativos en la U.E.

(2) Debido a la implementación de conceptos y definiciones armonizadas, estos datos no coinciden con los publicados antes de diciembre de 2005.

(3) Ruptura de serie.

(4) Datos con problemas de comparabilidad.

(5) Datos provisionales.

FUENTE: Labour Force Survey (Encuesta Europea de Población Activa) - Segundo Trimestre 2007. Eurostat.

H1. LA COMPARACIÓN INTERNACIONAL

H1.3. Indicadores U.E. Puntos de Referencia 2010 - Nivel de formación de la población joven (1)(2): Porcentaje de población entre 20 y 24 años que ha completado al menos el nivel de E. Secundaria 2ª etapa

	TOTAL			HOMBRES			MUJERES		
	1997	2002	2007	1997	2002	2007	1997	2002	2007
Unión Europea (27 países)	..	76,7	78,1	..	74,0	75,5	..	79,3	80,8
Alemania	74,8	73,3	72,5	74,5	72,6	70,6	75,1	73,8	74,4
Austria	81,8	85,3	84,1	83,6	86,1	82,7	80,1	84,6	85,4
Bélgica	80,1	81,6	82,6	77,9	78,5	80,4	82,4	84,8	84,9
Bulgaria	..	77,4	83,3	..	75,2	83,0	..	79,5	83,6
Chipre	..	83,5	85,8	..	76,7	79,8	..	89,5	91,0
Dinamarca	73,6	78,6	70,8 (3)	69,9	74,3	64,2 (3)	77,3	82,6	77,7 (3)
Eslovaquia	..	94,5	91,3	..	93,5	90,5	..	95,4	92,1
Eslovenia	85,7	90,7	91,5	82,8	88,3	89,0	88,7	93,3	94,3
España	63,7	63,7	61,1	58,1	57,4	55,1	69,3	70,3	67,3
Estonia	..	81,4	80,9	..	77,1	72,2	..	85,8	89,6
Finlandia	85,9	85,8	86,5	84,6	82,6	84,8	87,2	89,0	88,0
Francia	76,3	81,7	82,4	75,1	80,5	79,8	77,3	82,8	85,0
Grecia	76,8	81,1	82,1	72,2	76,1	77,5	80,7	86,0	87,0
Hungría	77,7	85,9	84,0	77,5	85,5	82,5	77,9	86,3	85,6
Irlanda	77,4	84,0	86,7	72,9	80,7	83,7	82,1	87,3	89,7
Italia	62,4	69,6	76,3	57,9	64,8	72,7	66,7	74,3	80,0
Letonia	..	77,1 (3)	80,2	..	70,0 (3)	76,4	..	84,3 (3)	84,1
Lituania	..	81,3 (3)	89,0	..	79,4 (3)	86,5	..	83,2 (3)	91,5
Luxemburgo	53,1	69,8	70,9	53,2	74,0	65,6	53,0	65,5	76,4
Malta	..	39,0	55,5	..	36,1	51,8	..	42,2	59,6
Países Bajos	70,3	73,1	76,2	66,5	68,8	71,9	74,3	77,4	80,5
Polonia	85,1	89,2	91,6	81,9	86,5	89,7	88,1	91,9	93,4
Portugal	47,1	44,4	53,4	40,4	36,1	46,3	53,9	52,9	60,8
Reino Unido	65,8	77,1	78,1	67,1	76,6	77,2	64,5	77,6	79,0
República Checa	..	92,2	91,8	..	92,4	91,3	..	92,0	92,4
Rumanía	82,0	76,3	77,4	81,3	74,8	77,1	82,7	77,7	77,7
Suecia	86,6	86,7	87,2	85,0	85,2	85,4	88,2	88,3	89,0
Otros Países Europeos									
Islandia	..	48,5	52,9	..	40,5	46,6	..	56,9	59,7
Noruega	92,9	94,8	67,9	92,7	93,5	62,0	93,1	96,1	73,8

Nota: Los cálculos de 1997 están basados en datos del 2º trimestre. Los cálculos de 2002 y 2007 están basados en las medias anuales. En el caso de Hungría los cálculos de 2002 están basados en dos encuestas semianuales.

(1) Indicador estructural de la U.E., utilizado como punto de referencia de los Objetivos 2010 de los sistemas educativos y formativos en la U.E.

(2) Debido a la implementación de conceptos y definiciones armonizadas, estos datos no coinciden con los publicados antes de diciembre de 2005.

(3) Ruptura de serie.

FUENTE: Labour Force Survey (Encuesta Europea de Población Activa) - Media anual 2007. Eurostat

H1. LA COMPARACIÓN INTERNACIONAL

H1.4. Indicadores U.E. Puntos de Referencia 2010 - Graduados en Ciencia y Tecnología (1) : Número de graduados en Ciencia y Tecnología por 1.000 habitantes entre la población de 20 a 29 años

	TOTAL			HOMBRES			MUJERES		
	1997	2002	2006	1997	2002	2006	1997	2002	2006
Unión Europea (27 países)	8,8	11,1 (2)	13,0	12,3	15,1 (2)	17,6	5,2	7,0 (2)	8,4
Alemania	8,8	8,1	10,7	13,7	12,2	15,0	3,5	3,8	6,2
Austria (3)	7,9	7,9	10,8	13,0	12,4	16,1	2,7	3,4	5,3
Bélgica (4)	..	10,5	10,6	..	15,7	15,5	..	5,2	5,6
Bulgaria	5,5	11,7	8,5	5,9	13,8	9,8	5,1	9,5	7,2
Chipre	..	3,8	4,3	..	5,6	5,4	..	2,1	3,1
Dinamarca	8,1	11,7	13,8	11,1	15,7	18,0	5,1	7,5	9,5
Eslovaquia	4,3	7,8	10,3	6,1	10,1	13,2	2,5	5,3	7,3
Eslovenia	8,0	9,5	9,5	11,8	13,9	13,6	4,0	4,8	5,0
España	8,0	11,9	11,5	10,7	16,1	15,7	5,3	7,5	7,1
Estonia (5)	3,3	8,0	11,2	4,6	9,6	12,7	1,9	6,4	9,8
Finlandia	15,9	17,4	17,9	23,7	24,6	25,0	7,8	9,9	10,4
Francia	18,5	..	20,7	25,4	..	29,7	11,6	..	11,7
Grecia
Hungría (6)	5,0	4,8	5,8	7,0	6,8	8,2	3,0	2,8	3,3
Irlanda	22,9	20,5	21,4	29,8	26,4	30	15,8	14,6	12,6
Italia	5,1	7,4	9,1	6,3	9,4	11,5	3,9	5,4	6,7
Letonia	6,1	8,1	8,9	8,0	9,7	11,9	4,1	6,5	5,9
Lituania	9,3	14,6	19,5	11,6	18,3	26,3	6,9	10,9	12,5
Luxemburgo	1,4	2,7	0,1
Malta	1,3	3,1	5,0	2,1	4,5	7,3	0,4	1,7	2,7
Países Bajos	6,0	6,6	9,0	9,9	10,8	14,6	2,1	2,4	3,3
Polonia (7)	4,9	8,3	13,3	6,6	10,6	15,9	3,2	5,9	10,6
Portugal (6)	5,2	7,4	12,6	6,4	8,6	14,9	4,1	6,1	10,1
Reino Unido (6)	15,5	20,3	17,8	22,1	27,2	24,4	9,0	13,3	11,0
República Checa	4,6	6,0	10,0	6,9	8,3	14,4	2,1	3,5	5,4
Rumanía (8)	4,5	5,8	10,5	5,8	7,3	12,6	3,1	4,4	8,3
Suecia (6)	7,9	13,3	15,1	11,4	17,0	19,4	4,2	9,3	10,6
Otros Países Europeos									
Islandia	7,0	9,2	11,3	10,1	12,1	13,5	3,8	6,2	9,0
Noruega	7,5	7,7	9,3	10,7	11,1	13,2	4,1	4,2	5,4

(1) Indicador estructural de la U.E., utilizado como punto de referencia de los Objetivos 2010 de los sistemas educativos y formativos en la U.E.

(2) Estimación de EUROSTAT.

(3) Los datos de CINE 5 corresponden a 1997.

(4) Excluidos los datos de la Comunidad Germano parlante. Excluidos los datos CINE 5 B segundas titulaciones en la comunidad flamenca.

(5) Excluidos los datos CINE 5 A segundas titulaciones para el año 2002.

(6) Ruptura de series debido a cambios en la metodología.

(7) Excluidos los datos CINE 6 en 1998.

(8) Excluidos los datos CINE 6 y segundas titulaciones en 1998 y 2002.

FUENTE: Eurostat (Cuestionario UOE - Indicadores Estructurales de la Unión Europea). Año 2006.

H1. LA COMPARACIÓN INTERNACIONAL

H1.5. Indicadores U.E. Puntos de Referencia 2010 - Formación permanente (1) : Porcentaje de población entre 25 y 64 años que participa en educación y formación

	TOTAL			HOMBRES			MUJERES		
	1997	2002	2007	1997	2002	2007	1997	2002	2007
Unión Europea (27 países)	..	7,2	9,5	..	6,6	8,6	..	7,8	10,3
Alemania	5,4	5,8	7,8	6,0	6,1	8,0	4,8	5,5	7,6
Austria	7,8	7,5	12,8	9,0	7,6	11,6	6,7	7,3	14,0
Bélgica	3,0	6,0	7,2	3,4	5,9	7,0	2,6	6,0	7,4
Bulgaria	..	1,2	1,3	..	1,2	1,4	..	1,2	1,3
Chipre	..	3,7	8,4	..	3,6	8,1	..	3,8	8,6
Dinamarca	18,9	18,0	29,2	16,4	15,6	24,2	21,4	20,5	34,2
Eslovaquia	..	8,5	3,9	..	8,2	3,4	..	8,8	4,3
Eslovenia	..	8,4	14,8	..	7,9	13,5	..	8,9	16,1
España (2)	4,4	4,4	10,4	4,0	4,0	9,3	4,9	4,8	11,5
Estonia	4,3	5,4	7,0	2,7	3,6	4,6 (5)	5,7	6,9	9,3
Finlandia	15,8	17,3	23,4	14,3	14,5	19,4	17,4	20,0	27,5
Francia	2,9	2,7	7,4	2,8	2,4	7,0	3,0	3,0	7,9
Grecia	0,9	1,1	2,1	1,1	1,1	2,2	0,8	1,1	2,1
Hungría	2,9	2,9	3,6	2,7	2,6	3,0	3,0	3,3	4,1
Irlanda	5,2	5,5	7,6	5,2	4,7	6,2	5,3	6,4	9,0
Italia	4,6	4,4	6,2	4,6	4,2	5,9	4,5	4,6	6,6
Letonia	..	7,3	7,1	..	5,1	4,6	..	9,2	9,3
Lituania	..	3,0 (3)	5,3	..	1,9 (3)	3,6	..	4,0 (3)	6,8
Luxemburgo	2,8	7,7	7,0	3,6	8,9	6,5	2,1	6,4	7,4
Malta	..	4,4	6,0	..	4,9	6,4	..	3,8	5,6
Países Bajos	12,6	15,8	16,6	13,8	16,0	16,1	11,5	15,5	17,0
Polonia	..	4,2	5,1	..	3,6	4,7	..	4,7	5,5
Portugal	3,5	2,9	4,4 (4)	3,7	2,6	4,4 (4)	3,4	3,1	4,5 (4)
Reino Unido	..	21,3	20,0 (3)	..	17,9	16,7 (3)	..	24,9	23,2 (3)
República Checa	..	5,6	5,7	..	5,8	5,5	..	5,4	5,9
Rumanía	0,9	1,0	1,3	1,1	1,0	1,2	0,8	1,0	1,4
Suecia	25,0	18,4	32,4 (6)	22,8	15,7	25,8 (6)	27,2	21,2	39,3 (6)
Otros Países Europeos									
Islandia	16,5	24,0	27,0	14,8	20,4	22,4	18,3	27,7	32,0
Noruega	16,4	13,3	18,0	16,3	12,6	17,1	16,6	14,0	18,9

Datos 1997: Cálculos basados en datos del 2º trimestre.

Datos 2002: Datos del 2º trimestre en el caso de Alemania, Francia, Luxemburgo, Chipre, Malta, Austria, Suecia e Islandia. Datos de dos encuestas semianuales en Hungría.

Datos 2007: Cálculos basados en medias anuales.

(1) Indicador estructural de la U.E., utilizado como punto de referencia de los Objetivos 2010 de los sistemas educativos y formativos en la U.E.

(2) A partir de 2004/2005, debido a una mayor cobertura de las actividades de enseñanza, hay una falta de comparabilidad con los años anteriores.

(3) Ruptura de serie.

(4) Datos provisionales.

(5) Datos con problemas de comparabilidad.

(6) Dato estimado.

FUENTE: Labour Force Survey (Encuesta Europea de Población Activa) - Media anual 2007. Eurostat.

H1. LA COMPARACIÓN INTERNACIONAL

H1.6. Distribución porcentual de la población adulta según nivel de formación, por grupos de edad. Año 2006

	Nivel inferior a Secundaria 2ª etapa			E. Secundaria 2ª etapa (2)			E. Superior		
	25 a 64 años	25 a 34 años	55 a 64 años	25 a 64 años	25 a 34 años	55 a 64 años	25 a 64 años	25 a 34 años	55 a 64 años
Unión Europea (1)									
Alemania	17	16	21	59	62	56	24	22	23
Austria	20	13	29	63	68	57	18	19	14
Bélgica	33	18	50	35	40	27	32	42	22
Dinamarca	18	12	24	47	48	48	35	41	28
Eslovaquia	13	6	30	72	77	59	14	17	12
Eslovenia	18	9	29	61	67	55	20	25	16
España	50	36	73	21	25	12	28	39	15
Estonia	12	13	20	55	54	51	33	33	29
Finlandia	20	10	37	44	51	36	35	38	27
Francia	33	18	48	41	41	36	26	41	16
Grecia	41	25	66	37	49	21	22	27	13
Hungría	22	14	34	60	65	50	18	21	15
Irlanda	34	18	59	35	40	24	31	42	17
Italia	49	33	68	38	50	23	13	17	9
Luxemburgo	34	22	45	42	45	36	24	33	18
Países Bajos	28	19	40	42	46	36	30	36	25
Polonia	47	36	56	35	36	32	18	28	13
Portugal	72	56	88	14	24	5	13	20	7
Reino Unido	31	24	39	39	40	36	30	37	24
República Checa	10	6	16	77	79	73	14	15	11
Suecia	16	9	27	54	52	48	31	39	25
Resto de países OCDE									
Australia	33	20	48	34	41	26	33	39	26
Canadá	14	9	24	39	36	39	47	55	37
Corea	23	3	63	44	44	26	33	53	11
Estados Unidos	12	13	13	49	48	49	39	39	38
Islandia	37	33	49	33	35	30	30	32	21
Japón	40	54	23
México	68	61	83	17	20	9	15	19	8
Noruega	21	17	25	46	41	50	33	42	25
Nueva Zelanda	31	22	45	31	34	25	38	44	30
Suiza	15	12	20	55	56	56	30	32	24
Turquía	72	63	85	18	24	7	10	13	8
Media países OCDE	32	22	45	41	45	36	27	33	19
Unión Europea (19 países)(3)	31	20	45	45	50	37	24	30	18
Otros países									
Brasil (4)	70	62	89	22	30	7	8	8	4
Chile (4)	50	36	68	37	46	23	13	18	9
Federación Rusa (5)	12	9	29	34	36	27	54	55	44

(1) Se incluyen los 21 países de la U.E. diecinueve que forman parte de la OCDE y 2 asociados (Eslovenia y Estonia).

(2) Excluye los programas cortos del nivel CINE 3C.

(3) Sólo incluye los países de la UE que forman parte de la OCDE.

(4) Datos del año 2004

(5) Datos del año 2002.

FUENTE: Panorama de la educación 2008. Proyecto de Indicadores de la OCDE.

H1. LA COMPARACIÓN INTERNACIONAL

H1.7. Número medio de alumnos por profesor. Curso 2005-06

	E. Infantil	E. Primaria	E. Secundaria	E. Superior
Unión Europea (1)				
Alemania	14,5	18,7	15,1	12,4
Austria	16,8	13,9	10,7	13,0
Bélgica	16,0	12,6	9,9	18,7
Dinamarca	6,3	x
Eslovaquia	13,5	18,6	13,9	12,4
Eslovenia	9,4	14,9	12,9	21,7
España	14,0	14,2	10,5	10,8
Estonia	8,3	14,1	12,7	..
Finlandia	12,0	15,0	12,9	15,8
Francia (2)	19,3	19,3	11,9	17,0
Grecia	12,4	10,6	8,2	27,8
Hungría	10,7	10,4	11,2	16,5
Irlanda (3)	14,1	19,4	14,6	17,9
Italia	12,4	10,7	10,7	20,4
Luxemburgo (3)	12,8	11,3	9,0	..
Países Bajos	x	15,3	15,8	..
Polonia	18,0	11,5	12,7	17,3
Portugal	15,0	10,6	7,9	12,7
Reino Unido (4)	19,8	19,8	13,7	16,4
República Checa	12,5	17,3	12,1	18,5
Suecia	11,4	12,1	12,6	9,0
Resto de países OCDE				
Australia (2) (3)	..	16,0	12,2	..
Canadá (3)	x	x	15,9	..
Corea	19,6	26,7	18,2	..
Estados Unidos	13,8	14,6	15,2	15,1
Islandia	7,2	x	10,7	10,7
Japón	17,0	19,2	13,7	10,8
México	28,1	28,0	30,2	14,5
Noruega (3)	..	10,9	9,9	10,5
Nueva Zelanda	9,8	17,7	14,6	16,7
Suiza (3) (4)	18,1	15,1	11,9	..
Turquía	26,3	26,7	15,8	16,8
Media países OCDE	15,1	16,2	13,2	15,3
Unión Europea (19 países)(5)	14,0	14,5	11,9	16,0
Otros países				
Brasil	18,2	22,5	17,3	15,6
Chile	20,1	25,5	26,0	..
Federación Rusa (6)	9,9	13,1

(1) Se incluyen los 21 países de la U.E., diecinueve que forman parte de la OCDE y 2 asociados (Eslovenia y Estonia).

(2) Sólo instituciones financiadas con fondos públicos.

(3) Sólo instituciones públicas.

(4) Incluye solamente programas de educación general en E. Secundaria segunda etapa.

(5) Sólo incluye los países de la U.E. que forman parte de la OCDE.

(6) Excluidos los programas de educación general en la E. Secundaria segunda etapa.

FUENTE: Panorama de la educación 2008. Proyecto de Indicadores de la OCDE (Cuestionario UOE).

H1. LA COMPARACIÓN INTERNACIONAL

H1.8. Gasto medio por alumno (euros convertidos usando PPS) en instituciones educativas, por nivel educativo (1). Año 2005

	Todos los niveles	E. Primaria	E. Secundaria	E. Superior
Unión Europea (27 países)	5.650	4.421	5.874	8.289
Alemania	6.503	4.247	6.566	10.426
Austria	8.293	6.876	8.296	12.813
Bélgica	6.501	5.624	6.540	10.117
Bulgaria	1.993	1.685	1.572	3.642
Chipre	6.684	5.166	8.212	8.817
Dinamarca	8.244	7.202	7.958	12.654
Eslovaquia	2.699	2.374	2.297	4.893
Eslovenia	6.056	6.645	4.635	7.081
España (2)	5.718	4.655	6.100	8.535
Estonia	2.868	2.727	3.271	3.338
Finlandia	6.225	4.701	6.196	10.390
Francia	6.364	4.538	7.519	9.302
Grecia	4.606	3.833	4.924	5.186
Hungría	3.842	3.663	3.218	5.353
Irlanda	6.012	4.849	6.104	8.856
Italia	5.908	5.567	6.312	6.786
Letonia	2.746	2.460	2.513	3.765
Lituania	2.475	1.779	2.232	3.801
Luxemburgo
Malta	5.882	3.695	5.566	9.079
Países Bajos	6.703	5.301	6.545	11.744
Polonia	3.051	2.753	2.439	4.716
Portugal	4.704	3.802	5.129	6.244
Reino Unido	7.084	5.580	6.963	12.106
República Checa	3.809	2.378	3.984	5.624
Rumanía	1.454	1.135	1.269	2.403
Suecia	7.204	6.372	6.878	13.490
Otros Países Europeos				
Islandia	7.897	7.803	6.981	8.290
Noruega	9.133	7.614	9.301	13.156
Turquía
Otros países				
Estados Unidos	10.661	7.872	8.933	20.949
Japón	7.148	5.649	6.703	10.324

(1) A diferencia del indicador B4.6, este indicador considera el gasto público y privado en instituciones públicas y privadas, además de incluir la formación ocupacional, y está calculado en euros convertidos usando el PPS.

(2) El gasto por alumno para España calculado directamente en euros, sin utilizar la conversión usando el PPS (realizada para facilitar la comparación internacional), sería para los años 2005 y 2006:

Año - 2005:	5.189	4.224	5.535	7.744
Año - 2006:	5.566	4.508	6.007	8.372

FUENTE: Eurostat (Cuestionario UOE). Año 2005.

H1. LA COMPARACIÓN INTERNACIONAL

H1.9. Relación porcentual entre el gasto por alumno en instituciones educativas y el P.I.B. per cápita, por nivel educativo. Año 2005

	Todos los niveles	E. Primaria	E. Secundaria	E. Superior
Unión Europea (27 países)	25,2	19,7	26,2	37,0
Alemania	25,2	16,5	25,5	40,4
Austria	28,7	23,8	28,8	44,4
Bélgica	24,0	20,7	24,1	37,3
Bulgaria	25,2	21,3	19,9	46,0
Chipre	32,2	24,9	39,6	42,5
Dinamarca	29,1	25,4	28,0	44,6
Eslovaquia	19,9	17,5	16,9	36,1
Eslovenia	31,1	34,1	23,8	36,4
España	24,8	20,2	26,4	37,0
Estonia	20,4	19,4	23,2	23,7
Finlandia	24,1	18,2	24,0	40,3
Francia	25,3	18,0	29,8	36,9
Grecia	21,3	17,8	22,8	24,0
Hungría	26,7	25,5	22,4	37,2
Irlanda	18,7	15,1	19,0	27,5
Italia	25,1	23,6	26,8	28,8
Letonia	24,6	22,0	22,5	33,7
Lituania	20,8	14,9	18,7	31,9
Luxemburgo
Malta	33,9	21,3	32,1	52,3
Países Bajos	22,8	18,0	22,3	40,0
Polonia	26,6	24,0	21,2	41,1
Portugal	27,8	22,5	30,4	37,0
Reino Unido	26,3	20,7	25,9	45,0
República Checa	22,2	13,9	23,2	32,8
Rumanía	18,3	14,3	16,0	30,3
Suecia	26,0	23,0	24,8	48,7
Otros Países Europeos				
Islandia	26,2	25,9	23,2	27,5
Noruega	22,7	18,9	23,1	32,7
Turquía
Otros países				
Estados Unidos	30,4	22,5	25,5	59,8
Japón	29,2	23,1	27,4	42,1

FUENTE: Eurostat (Cuestionario UOE). Año 2005.

H1. LA COMPARACIÓN INTERNACIONAL

H1.10. Esperanza de vida escolar a los 5 años. Curso 2005-06

	TOTAL	Hombres	Mujeres	E. Primaria, Secundaria y Post- secundaria no superior	Educación Superior
Unión Europea (1)					
Alemania	17,5	17,6	17,4	15,2	2,3
Austria	16,5	16,3	16,7	14,1	2,4
Bélgica	20,0	19,2	20,7	16,9	3,1
Dinamarca	19,0	18,2	19,8	15,6	3,5
Eslovaquia	16,2	15,8	16,6	13,9	2,3
Eslovenia	18,0	17,2	18,8	13,9	4,1
España	17,2	16,7	17,8	14,2	3,0
Estonia	18,2	17,2	19,2	14,8	3,4
Finlandia	20,8	20,0	21,6	16,1	4,7
Francia	16,7	16,4	17,0	14,0	2,7
Grecia	17,9	17,7	18,2	13,3	4,6
Hungría	17,9	17,3	18,4	14,7	3,1
Irlanda	17,2	16,9	17,6	14,4	2,8
Italia	17,1	16,7	17,6	14,1	3,0
Luxemburgo	14,5	14,3	14,4	14,0	0,5
Países Bajos	17,6	17,7	17,5	14,7	2,9
Polonia	17,8	17,4	18,3	14,4	3,4
Portugal	16,8	16,4	17,2	14,2	2,6
Reino Unido	16,4	15,8	17,1	13,6	2,8
República Checa	17,2	16,9	17,4	14,9	2,3
Suecia	20,3	18,8	21,8	16,5	3,7
Resto de países OCDE					
Australia	20,8	20,6	21,1	17,2	3,6
Canadá	m
Corea	16,9	17,8	16,0	12,3	4,6
Estados Unidos	17,1	16,3	17,8	12,9	4,2
Islandia	20,1	18,8	21,5	16,4	3,7
Japón	12,1	..
México	14,0	13,9	14,2	12,7	1,3
Noruega	18,4	16,8	18,2	14,8	3,6
Nueva Zelanda	19,5	18,7	20,3	15,4	4,1
Suiza	17,0	17,2	16,7	14,8	2,2
Turquía	12,3	13,1	11,5	10,5	1,8
Media países OCDE	17,5	17,1	17,9	14,5	3,0
Unión Europea (19 países)(2)	17,6	17,2	18,1	14,7	2,9
Otros países					
Brasil (3)	16,8	16,5	17,0	15,4	1,4
Chile	15,3	15,4	15,2	13,1	2,2
Federación Rusa	10,4	..

(1) Se incluyen los 21 países de la U.E., diecinueve que forman parte de la OCDE y 2 asociados (Eslovenia y Estonia).

(2) Sólo incluye los países de la U.E. que forman parte de la OCDE.

(3) Datos del año 2005.

FUENTE: Panorama de la educación 2008. Proyecto de Indicadores de la OCDE (Cuestionario UOE).

H1. LA COMPARACIÓN INTERNACIONAL

H1.11. Tasas netas de escolaridad en edades significativas (1). Curso 2005-06

	3 años	4 años	5 años	15 años	16 años	17 años	18 años
Unión Europea (2)							
Alemania	81,9	93,1	93,0	98,2	96,9	92,2	85,6
Austria	48,4	83,2	93,0	96,5	93,7	93,0	78,3
Bélgica	99,8	100,0	99,7	100,0	100,0	100,0	91,1
Dinamarca	93,7	93,4	85,1	95,7	90,7	84,0	80,0
Eslovaquia	59,7	73,1	85,4	99,0	94,8	90,6	82,4
España	96,2	97,1	99,8	98,7	93,1	82,9	70,0
Finlandia	39,5	48,5	56,6	99,4	96,4	95,7	94,0
Francia	99,3	100,0	100,0	97,5	96,6	92,0	78,8
Grecia	0,0	56,1	85,8	92,7	100,0	87,1	90,4
Hungría	71,6	92,8	96,1	98,4	95,9	92,3	82,2
Irlanda	1,9	46,9	99,5	100,0	97,2	88,5	89,5
Italia	96,6	100,0	100,0	93,5	88,8	83,1	85,6
Luxemburgo	65,6	94,0	96,0	87,8	84,2	77,1	70,1
Países Bajos	0,1	74,2	98,4	99,2	98,0	91,8	81,9
Polonia	29,7	41,2	51,3	98,2	97,4	95,5	93,6
Portugal	63,1	80,6	93,0	91,2	82,0	73,2	66,7
Reino Unido	79,3	91,0	100,0	99,6	86,5	72,6	47,9
República Checa	61,3	86,5	98,9	100,0	100,0	96,1	86,9
Suecia	81,9	86,5	88,3	98,5	99,3	97,7	94,6
Resto de países OCDE							
Australia	18,9	64,4	94,8	98,8	94,9	85,4	69,5
Canadá
Corea	15,9	32,4	50,3	92,6	94,5	94,3	72,7
Estados Unidos	38,5	58,2	78,4	94,0	93,7	85,9	62,7
Islandia	93,6	94,8	96,6	98,7	94,5	83,6	73,4
Japón	71,5	94,8	96,5	99,2	97,5	94,3	2,9
México	24,8	80,1	100,0	65,8	54,3	45,8	31,5
Noruega	86,8	91,8	93,0	99,0	94,4	92,1	86,1
Nueva Zelanda	85,5	96,2	100,0	96,7	88,8	76,1	56,6
Suiza	9,2	38,0	96,8	98,6	92,1	88,3	80,5
Turquía	2,2	7,0	38,9	63,4	59,2	39,7	38,9

(1) Elaboración propia a partir de los datos de la OCDE (Cuestionario UOE).

(2) Se incluyen los 19 países de la U.E. que forman parte de la OCDE.

H1. LA COMPARACIÓN INTERNACIONAL

H1.12. Porcentaje de alumnado de enseñanza pública y privada concertada (1). Curso 2005-06

	E. Primaria (CINE 1)		E. Secundaria Primera Etapa (CINE 2)		E. Secundaria Segunda Etapa (CINE 3)		E. Superior no universitaria (CINE 5B)		E. Superior Universitaria (CINE 5A y 6)	
	Pública	Privada Concer- tada	Pública	Privada Concer- tada	Pública	Privada Concer- tada	Pública	Privada Concer- tada	Pública	Privada Concer- tada
Unión Europea (27 países)										
Alemania (2)	96,7	..	92,1	..	91,4	..	62,6	..	95,9	..
Austria	95,1	4,9	92,3	7,7	88,5	11,5	67,3	32,7	88,8	11,2
Bélgica	45,6	54,4	43,6	56,4	42,5	57,5	46,6	53,4	42,5	57,5
Bulgaria	99,5	-	98,5	-	97,8	-	52,3	-	84,6	-
Chipre	94,1	-	86,7	-	86,6	-	12,8	-	100,0	-
Dinamarca	87,9	12,1	75,7	24,0	97,4	2,6	98,2	1,8	98,1	1,9
Eslovaquia	94,9	5,1	94,2	5,8	87,8	12,2	86,5	13,5	95,7	0,0
Eslovenia	99,9	0,1	99,9	0,1	96,4	3,5	82,7	6,2	97,5	1,1
España	68,5	28,2	68,1	28,9	78,3	11,1	79,1	15,6	87,7	-
Estonia	97,4	-	98,5	-	97,5	-	47,8	18,3	0,0	86,0
Finlandia	98,7	1,3	95,9	4,1	85,9	14,1	100,0	0,0	89,5	10,5
Francia	85,0	14,5	78,6	21,1	69,6	29,5	72,1	8,3	87,1	0,7
Grecia	92,9	-	94,7	-	94,3	-	100,0	-	100,0	-
Hungría	93,2	6,8	92,5	7,5	83,8	16,2	59,5	40,5	86,5	13,5
Irlanda	99,2	-	100,0	-	98,7	-	93,3	-	91,6	-
Italia	93,2	-	96,4	-	94,5	0,8	88,6	-	92,8	-
Letonia	98,8	-	99,2	-	98,0	-	28,4	35,1	-	72,8
Lituania	99,5	-	99,6	-	99,7	-	79,8	-	96,5	-
Luxemburgo	92,9	0,6	80,2	12,2	83,7	8,1
Malta	64,5	23,3	64,7	26,9	93,4	6,2	100,0	0,0	100,0	-
Países Bajos	-	-
Polonia	98,1	0,5	97,6	0,6	90,7	0,8	77,7	0,0	69,1	-
Portugal	89,2	2,6	88,4	6,8	81,3	5,3	68,1	-	75,1	-
Reino Unido	94,7	-	94,1	0,7	52,2	41,9	-	100,0	-	100,0
República Checa	98,8	1,2	98,1	1,9	86,8	13,2	67,2	31,9	94,9	-
Rumanía	99,8	-	99,9	-	98,7	-	95,7	-	72,9	-
Suecia	93,5	6,5	92,4	6,9	91,2	8,8	61,7	38,3	93,8	6,2
Otros Países Europeos										
Islandia	98,8	1,2	99,4	0,6	90,3	9,3	53,0	33,2	81,0	19,0
Noruega	97,7	..	97,6	..	91,4	..	56,4	..	86,7	..

(1) Elaboración propia a partir de los datos de Eurostat (Cuestionario UOE).

(2) En la E. Superior Universitaria sólo se incluye el nivel CINE 5 A.

H1. LA COMPARACIÓN INTERNACIONAL

H1.13. Distribución porcentual de los graduados en E. Superior, por campo de estudio. Curso 2005-06

	Ciencias de la Educación	Humanidades y Arte	CC. Sociales, Empresariales y Derecho	CC. de la Naturaleza, Matemáticas y CC. de la Computación	Ingeniería y Arquitectura	Agricultura y Veterinaria	Sanidad y Asistencia Social	Servicios	No consta
Unión Europea (27 países)	10,1	12,2	35,4	9,9	12,5	1,7	14,4	3,9	0,6
Alemania	9,5	16,0	23,9	11,5	13,6	1,9	20,5	3,1	0,5
Austria	13,9	8,7	29,6	12,5	19,7	2,1	9,9	3,7	0,1
Bélgica	18,0	10,2	29,6	8,0	9,7	2,4	19,8	2,2	4,8
Bulgaria	6,9	8,4	47,8	5,3	15,6	2,0	6,2	7,7	-
Chipre	11,2	10,0	43,7	9,7	4,2	0,2	6,7	14,3	-
Dinamarca	8,4	13,8	30,4	7,2	10,9	2,1	23,8	3,3	-
Eslovaquia	16,1	6,3	27,4	8,6	15,0	2,9	17,1	6,7	-
Eslovenia	9,2	5,1	49,6	3,5	12,6	2,4	9,9	7,7	-
España	12,3	9,2	28,3	10,0	16,5	1,8	14,3	7,6	0,1
Estonia	10,2	11,4	36,6	9,4	9,9	2,2	11,6	8,6	-
Finlandia	6,5	13,5	23,4	8,7	20,7	2,3	19,1	6,0	-
Francia	2,1	12,1	41,6	11,1	14,7	1,5	13,0	3,9	-
Grecia
Hungría	18,1	7,4	42,7	5,6	6,5	2,6	8,6	8,5	..
Irlanda	6,3	19,1	34,7	13,8	12,1	0,6	11,0	2,4	..
Italia	4,9	17,0	38,7	6,8	15,9	1,7	12,4	2,6	-
Letonia	15,2	6,2	56,1	4,6	6,8	1,0	5,2	4,9	0,1
Lituania	16,4	6,7	40,9	5,9	15,9	1,8	9,0	3,5	-
Luxemburgo
Malta	12,1	15,5	44,2	6,3	4,8	1,0	13,0	3,1	-
Países Bajos	15,9	8,2	38,3	6,8	8,3	1,5	16,5	4,5	0,2
Polonia	17,3	8,7	42,6	8,5	8,4	1,6	7,8	5,0	-
Portugal	12,9	8,8	27,4	9,7	12,9	1,5	20,6	6,2	-
Reino Unido	11,2	15,7	31,0	13,6	8,4	0,9	18,6	0,8	1,5
República Checa	15,4	7,9	30,2	8,0	15,7	3,8	13,1	5,9	5,4
Rumanía	2,8	12,2	49,4	4,6	16,2	2,8	9,9	2,2	2,5
Suecia	16,5	6,0	24,1	7,9	17,9	1,0	24,5	2,1	-
Otros Países Europeos									
Islandia	26,5	11,2	34,1	8,0	6,4	0,7	11,7	1,4	-
Noruega	17,9	8,8	27,1	8,2	7,5	1,1	24,6	4,8	0,2

FUENTE: Eurostat (Cuestionario UOE). Año 2005.

H1. LA COMPARACIÓN INTERNACIONAL

H1.14. Porcentaje de mujeres en los graduados en E. Superior, por campo de estudio . Curso 2005-06

TOTAL	Ciencias de la Educación	Humanidades y Arte	CC. Sociales, Empresariales y Derecho	CC. de la Naturaleza, Matemáticas y CC. de la Computación	Ingeniería y Arquitectura	Agricultura y Veterinaria	Sanidad y Asistencia Social	Servicios	No consta	
Unión Europea (27 países)	58,9	78,5	69,3	61,8	39,7	25,1	47,6	76,4	53,4	50,6
Alemania	53,7	77,7	72,7	52,5	41,8	17,5	38,0	75,0	54,8	57,6
Austria	51,7	78,1	64,7	58,1	34,2	18,3	44,4	69,4	64,4	51,2
Bélgica	58,8	74,0	59,3	58,0	31,8	22,1	48,2	77,6	60,1	52,3
Bulgaria	60,1	74,3	69,5	64,9	58,2	35,5	46,3	73,2	51,1	-
Chipre	61,5	84,0	75,3	61,1	48,0	8,0	-	77,3	53,9	-
Dinamarca	58,0	73,2	65,1	52,2	33,4	34,6	35,7	81,5	19,1	-
Eslovaquia	59,5	72,9	56,6	63,8	40,7	31,4	39,4	84,3	44,5	-
Eslovenia	61,9	81,8	72,7	67,7	38,9	22,0	51,9	84,3	43,5	-
España	58,3	82,5	62,3	63,8	36,0	26,3	45,4	79,0	57,9	40,9
Estonia	71,4	93,7	80,6	74,2	48,5	37,5	66,8	91,8	58,4	-
Finlandia	63,0	84,6	74,6	71,1	44,6	21,7	54,1	86,9	71,7	-
Francia	55,5	73,4	71,7	63,2	35,9	21,9	38,3	71,7	48,7	-
Grecia	61,4	32,5
Hungría	65,3	78,7	70,5	69,4	27,9	27,8	46,8	80,4	58,1	..
Irlanda	56,1	77,7	68,0	58,7	42,1	14,3	52,8	81,7	39,9	..
Italia	58,1	91,5	74,2	57,4	52,3	29,2	43,3	68,9	51,0	-
Letonia	70,6	90,1	83,2	72,0	39,5	27,6	54,5	90,5	49,7	88,0
Lituania	66,1	84,2	76,8	73,5	40,4	28,3	45,4	86,2	48,6	-
Luxemburgo
Malta	58,0	69,8	63,4	57,8	31,0	19,4	42,3	64,9	78,6	-
Países Bajos	55,9	80,1	58,0	51,9	20,2	16,9	50,7	75,3	56,3	56,5
Polonia	65,6	78,3	77,2	69,1	45,8	32,4	58,7	70,6	54,4	-
Portugal	65,4	84,0	67,4	66,0	46,8	34,3	60,4	79,7	57,5	-
Reino Unido	58,1	74,3	62,3	56,1	36,7	21,2	60,9	80,1	62,9	58,7
República Checa	56,9	77,3	66,5	64,3	37,1	21,1	58,5	78,8	50,8	30,6
Rumanía	59,2	72,2	70,6	63,2	58,8	32,9	41,6	75,3	51,6	44,9
Suecia	63,7	81,8	61,3	62,8	43,0	30,6	62,7	83,6	61,3	-
Otros Países Europeos										
Islandia	67,0	83,9	64,6	59,1	40,6	37,9	36,0	89,9	78,3	-
Noruega	61,4	72,6	60,8	55,4	33,3	23,1	53,3	83,3	49,0	56,9

FUENTE: Eurostat (Cuestionario UOE). Año 2005.

H1. LA COMPARACIÓN INTERNACIONAL

H1.15. Porcentaje de alumnado que aprende alguna lengua extranjera en Educación Primaria. Curso 2005-06

% de alumnado que aprende alguna lengua extranjera			
	Total	aprende 1 lengua extranjera	aprende 2 ó más lenguas extranjeras
Unión Europea			
Alemania
Austria	97,8	93,7	4,1
Bélgica	43,2	43,2	-
Bulgaria	84,0	83,2	0,8
Chipre	55,6	55,6	..
Dinamarca	67,2	67,2	-
Eslovaquia	51,6	49,4	2,2
Eslovenia	21,0	21,0	..
España	92,4	87,8	4,6
Estonia	79,5	53,3	26,2
Finlandia	71,4	56,5	14,9
Francia	-
Grecia	94,1	87,4	6,7
Hungría
Irlanda	4,8	4,8	-
Italia	100,0	98,1	1,9
Letonia	56,2	54,8	1,4
Lituania	61,0	60,8	0,2
Luxemburgo	100,0	16,9	83,1
Malta	100,0	100,0	..
Países Bajos	33,3	33,3	-
Polonia
Portugal	59,1	59,1	0,0
Reino Unido	66,2	66,2	..
República Checa	45,5	43,2	2,3
Rumanía	62,6	61,8	0,8
Suecia	80,4	66,9	13,5
Otros Países Europeos			
Islandia	49,5	33,2	16,3
Noruega	100,0	100,0	..

FUENTE: Eurostat (Cuestionario UOE). Año 2005.

H1. LA COMPARACIÓN INTERNACIONAL

H1.16. Número medio de lenguas extranjeras cursadas y porcentaje de alumnado que aprende cada una de ellas en Educación Secundaria. Curso 2005-06

	E. Secundaria 1ª Etapa (CINE 2)					E. Secundaria 2ª Etapa (CINE 3)				
	Nº medio de lenguas extranjeras estudiadas	% alumnado que aprende:				Nº medio de lenguas extranjeras estudiadas	% alumnado que aprende:			
		Inglés	Francés	Alemán	Español		Inglés	Francés	Alemán	Español
Unión Europea	1,4	86,4	24,5	11,4	7,6	1,6	84,1	22,2	24,3	15,4
Alemania	1,3	96,4	24,3	-	2,1	1,4	94,3	28,7	-	15,1
Austria	1,1	99,1	5,2	..	0,4	1,9	96,9	54,1	-	12,0
Bélgica	1,3	44,2	56,2	0,7	-	2,2	94,4	48,1	28,4	4,7
Bulgaria	1,3	69,1	10,4	17,4	1,4	1,8	86,1	15,3	40,3	7,6
Chipre	1,9	99,1	93,6	0,9	0,2	1,7	88,1	38,3	2,4	7,7
Dinamarca	2,0	100,0	12,1	89,4	-	2,2	99,9	22,6	71,9	27,9
Eslovaquia	1,2	68,6	1,7	35,4	0,2	2,0	97,7	16,0	72,6	4,7
Eslovenia	1,3	95,1	2,6	33,0	0,8	2,0	98,9	10,2	77,0	5,7
España	1,4	98,5	38,4	2,4	-	1,2	94,6	27,1	1,1	-
Estonia	2,0	93,2	2,0	19,9	0,1	2,3	92,6	6,1	44,1	0,3
Finlandia	2,2	99,2	6,8	14,1	..	2,7	99,5	19,7	35,4	10,3
Francia	1,5	96,7	-	14,4	34,7	2,0	99,4	-	22,8	62,4
Grecia	1,9	98,9	57,9	37,8	-	1,1	94,0	8,6	2,9	-
Hungría	1,0	56,2	0,6	39,6	0,1	1,4	73,3	6,2	49,9	1,3
Irlanda	1,0	-	67,9	22,4	8,0	0,9	-	60,5	18,2	8,8
Italia	1,7	96,0	61,3	6,8	8,0	1,3	96,9	21,4	7,7	5,0
Letonia	1,6	97,2	0,8	16,4	0,0	1,8	94,9	4,1	35,1	0,5
Lituania	1,8	92,3	4,0	23,4	0,0	1,6	82,3	5,4	27,2	0,3
Luxemburgo	2,5	52,8	100,0	100,0	-	3,0	97,0	97,0	97,0	7,6
Malta	2,2	100,0	43,0	9,5	3,0	1,0	63,5	7,9	1,7	1,3
Países Bajos	2,7	2,6	100,0	70,1	86,2	..
Polonia	1,1	73,5	1,5	27,9	0,2	1,8	90,0	10,0	64,0	1,0
Portugal	1,9	98,8	93,3	0,5	2,0	0,7	50,7	15,1	1,6	0,9
Reino Unido	1,0	-	0,6	-	34,8	13,1	7,8
República Checa	1,1	77,6	2,3	26,7	0,6	2,1	100,0	25,0	72,2	8,8
Rumanía	2,0	95,1	87,6	10,6	0,5	1,9	94,8	83,6	11,6	2,2
Suecia	1,7	100,0	17,1	24,9	31,6	2,1	99,9	22,4	32,4	40,6
Otros Países Europeos										
Islandia	2,1	99,3	1,9	4,2	3,4	1,9	76,1	17,1	30,7	17,2
Noruega	1,6	..	17,6	28,1	7,8

FUENTE: Eurostat (Cuestionario UOE). Año 2005.

H1. LA COMPARACIÓN INTERNACIONAL

H1.17. Porcentaje de estudiantes (de 16 y más años) que en los 3 últimos meses han utilizado Internet.
Año 2007

	Total	Lugar de utilización (% sobre el total de usuarios de Internet) (1)				Utilización sólo en el centro educativo
		Centro educativo	Hogar	Internet Café	Lugar de trabajo (otro que el hogar)	
Unión Europea (27)	92	65	73	..	4	6
Alemania	98	66	89	..	12	..
Austria	97	72	89	..	10	..
Bélgica	95	49	87	1	3	2
Bulgaria	87	43	56	10
Chipre	82	52	57	14	0	11
Dinamarca	97	84	94	..	0	2
Eslovaquia	92	83	58	20	2	12
Eslovenia	98	72	93	..	22	0
España	96	60	78	12	5	3
Estonia	98	76	84	5	..	4
Finlandia	100	89	94	6	10	..
Francia	96	58	73
Grecia	82	41	45	29	1	11
Hungría	93	81	63	8	0	12
Irlanda	94	62	70	9	8	16
Italia	79	51	68	3
Letonia	97	75	78	10	3	7
Lituania	99	88	80	7	1	4
Luxemburgo	98	67	87	5	3	6
Malta	96	45	94	0	7	1
Países Bajos	100	86	98	2	16	0
Polonia	93	69	65	15	..	8
Portugal	97	87	65	12	..	8
Reino Unido	93	76	82
República Checa	93	84	64	17
Rumanía	78	50	44	10	1	16
Suecia	93	82	87	3	5	2
Otros Países Europeos						
Islandia	100	90	96	17	36	1
Noruega	95	83	86	7	17	3

(1) Situaciones no excluyentes.

FUENTE: Encuesta "Ciencia y Tecnología" - Eurostat. Año 2007.

H1. LA COMPARACIÓN INTERNACIONAL

H1.18. Porcentaje de población de 16 y más años que ha utilizado Internet en los últimos 3 meses, por grupo de edad y nivel de formación. Año 2007

	Población de 16 a 24 años				Población de 25 a 54 años			
	Todos los niveles	Nivel inferior a Secundaria 2º etapa	E. Secundaria 2º etapa	E. Superior	Todos los niveles	Nivel inferior a Secundaria 2º etapa	E. Secundaria 2º etapa	E. Superior
Unión Europea (27 países)	85	81	87	96	65	38	66	91
Alemania	95	93	97	..	84	69	83	95
Austria	87	87	86	..	76	41	78	93
Bélgica	91	88	94	91	76	50	77	94
Bulgaria	62	54	69	82	35	1	29	80
Chipre	65	63	62	79	42	5	30	76
Dinamarca	98	98	91	77	93	98
Eslovaquia	87	88	85	94	64	23	63	95
Eslovenia	89	91	88	..	62	18	62	98
España	86	77	94	93	60	30	69	88
Estonia	93	90	96	99	74	48	68	89
Finlandia	100	100	100	..	91	77	89	98
Francia	92	89	97	97	72	56	86	95
Grecia	70	64	72	77	39	7	38	75
Hungría	84	76	92	98	59	26	72	94
Irlanda	74	67	74	89	64	31	63	88
Italia	66	57	74	87	46	19	60	82
Letonia	94	93	95	98	62	19	55	93
Lituania	90	90	88	96	53	18	39	90
Luxemburgo	96	94	98	100	85	71	92	98
Malta	81	65	97	100	50	32	72	96
Países Bajos	99	97	100	100	93	82	95	98
Polonia	85	87	82	98	46	..	39	91
Portugal	85	78	95	100	42	24	77	95
Reino Unido	90	71	91	100	79	39	79	93
República Checa	82	86	78	100	55	13	52	93
Rumanía	54	48	60	92	25	4	20	79
Suecia	93	93	93	93	87	75	87	92
Otros Países Europeos								
Islandia	100	100	100	100	94	85	96	100
Noruega	95	95	95	100	93	90	91	98

FUENTE: Encuesta "Ciencia y Tecnología" - Eurostat. Año 2007.

H1. LA COMPARACIÓN INTERNACIONAL

H1.19. Gasto público total en educación en relación al P.I.B. en los países de la Unión Europea. Año 2005

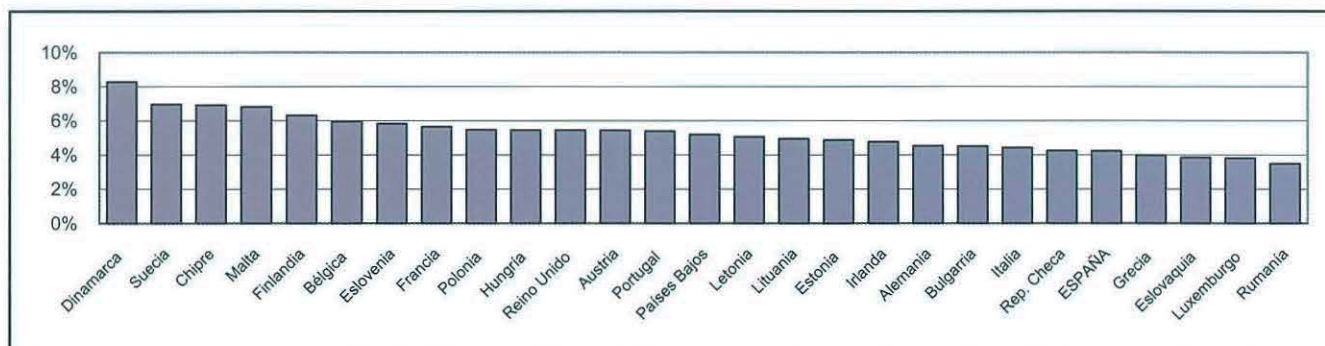

H1.20. Gasto por alumno en instituciones educativas en E. Secundaria en relación al P.I.B. per cápita en la Unión Europea. Año 2005

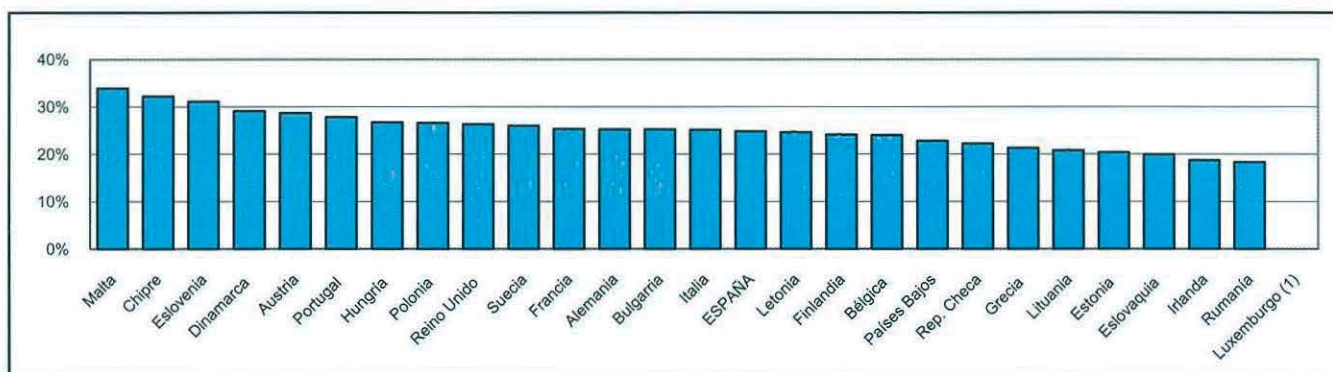

(1) Información no disponible.

H1.21. Esperanza de vida escolar a los 5 años en los países de la Unión Europea (1). Curso 2005-06

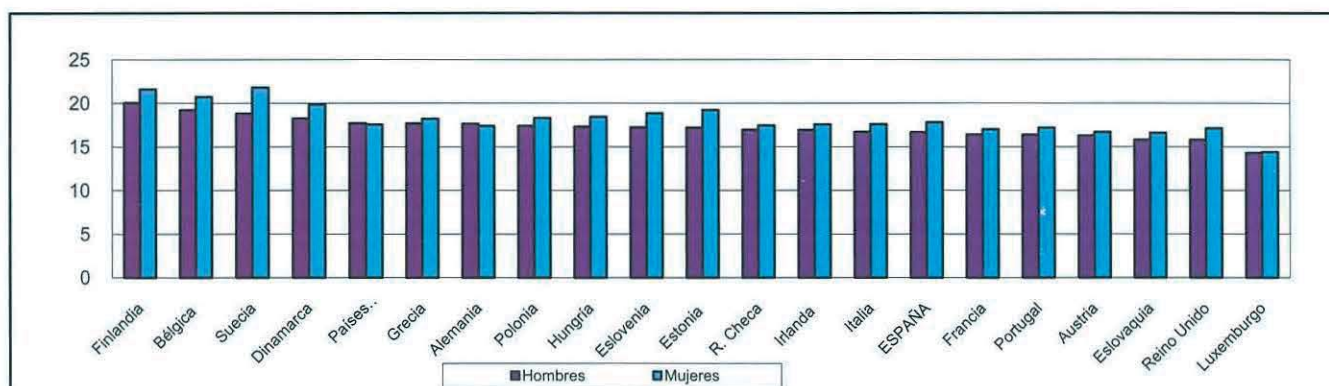
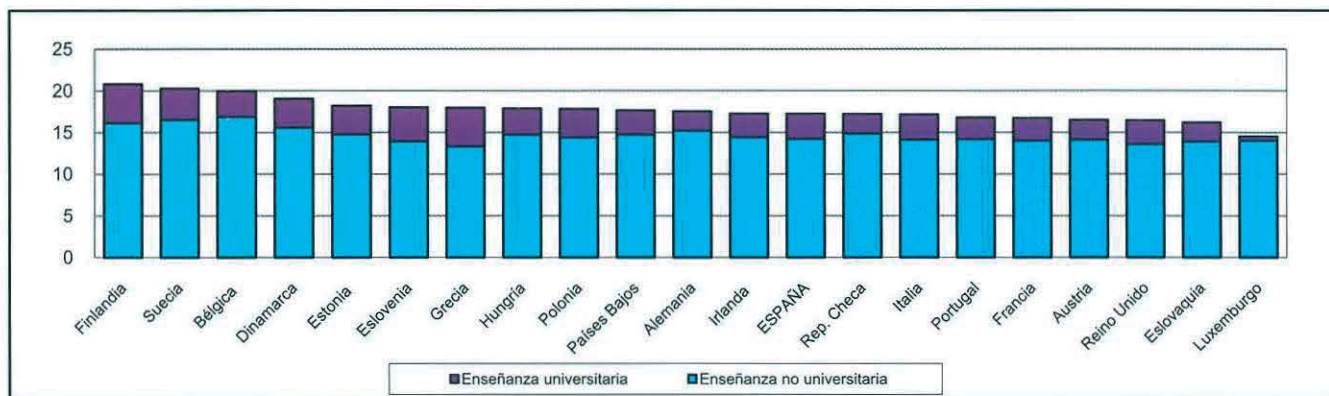

(1) Se incluyen 21 países de la U.E., diecinueve que forman parte de la OCDE y 2 asociados (Eslovenia y Estonia).

