

Ministerio
de Educación, Cultura
y Deporte

ESTADÍSTICA

20

13

LAS CIFRAS
DE LA
EDUCACIÓN
EN ESPAÑA

ESTADÍSTICAS
E INDICADORES

Las cifras de la educación en España

Estadísticas e indicadores

Edición 2013



GOBIERNO
DE ESPAÑA

MINISTERIO
DE EDUCACIÓN, CULTURA
Y DEPORTE

Catálogo de publicaciones del Ministerio: www.mecd.gob.es
Catálogo general de publicaciones oficiales: publicacionesoficiales.boe.es



MINISTERIO DE EDUCACIÓN, CULTURA
Y DEPORTE
Secretaría General Técnica
Subdirección General de Estadística y Estudios

Edita:
© SECRETARÍA GENERAL TÉCNICA
Subdirección General
de Documentación y Publicaciones

Edición: 2013

NIPO línea: 030-13-122-9
NIPO papel: 030-13-123-0
ISBN: 978-84-369-5509-5
Depósito Legal: M-25297-2013
DOI: 10.4438/030-13-122-9

Imprime: Solana e hijos, Artes Gráficas, S.A.U.

PRESENTACIÓN

El anuario estadístico *Las cifras de la educación en España. Estadísticas e indicadores - Edición 2013* tiene como referencia el curso 2010-2011, proporcionando una panorámica de la situación de la educación española a través de datos relevantes e indicadores, provenientes de distintas fuentes estadísticas y presentados de forma conjunta y sintética. Esta publicación de síntesis es elaborada por la Subdirección de Estadística y Estudios del Ministerio de Educación, Cultura y Deporte.

La información se estructura en ocho grandes apartados que agrupan los capítulos dedicados a aspectos más concretos. Los grandes apartados son: el contexto; los recursos; la escolarización, la transición y los resultados; las enseñanzas; diversos aspectos de la educación; las relaciones con el exterior y la comparación internacional.

La comunidad autónoma es utilizada como principal variable de clasificación de la información, lo que permite conocer las características de la educación en cada comunidad y comparar e identificar las diversas situaciones que puedan existir.

El Ministerio agradece la cooperación de las Consejerías de Educación de las Comunidades Autónomas, así como la colaboración de otros organismos públicos que proporcionan a través de las estadísticas que realizan datos relevantes para el sector educación, permitiendo todas estas aportaciones la elaboración y continuidad de esta publicación.

Por último, esperamos que este anuario sea de utilidad a todas las personas implicadas en el proceso educativo, los investigadores y la sociedad en general, y que contribuya al seguimiento de los sistemas de educación-formación, sobre los que se han marcado importantes objetivos como elementos fundamentales del Proceso de Lisboa 2020.

FERNANDO BENZO SÁINZ
Subsecretario del Ministerio de Educación, Cultura y Deporte

ÍNDICE

PRESENTACIÓN	III
INTRODUCCIÓN	XIX
Organigrama del Sistema Educativo: Correspondencia con la Clasificación Internacional Normalizada de la Educación (CINE)	XXIII
A. CONTEXTO DE LA EDUCACIÓN	
A1. El contexto geográfico, demográfico y económico de la educación	
A1.0. Contenido, notas explicativas y fuentes de información	3
A1.1. <i>Gráfico:</i> La población y el alumnado, por comunidad autónoma	5
A1.2. La educación y el contexto, por comunidad autónoma	6
A1.3. El nivel de formación de la población, por sexo y comunidad autónoma	7
A1.4. Distribución porcentual de los adultos según nivel de formación alcanzado, por nacionalidad	8
A1.5. La estructura de la población joven, por comunidad autónoma	8
A1.6. <i>Gráfico:</i> El PIB per cápita y el porcentaje de enseñanza pública no universitaria, por comunidad autónoma	9
A1.7. <i>Gráfico:</i> El PIB per cápita y tasa bruta de población que supera la prueba de acceso a la universidad, por comunidad autónoma	9
A1.8. <i>Gráfico:</i> El porcentaje de población rural y el número medio de alumnos por unidad en E. Primaria, por comunidad autónoma	10
A1.9. <i>Gráfico:</i> El porcentaje de población adulta que ha completado estudios postobligatorios y la tasa de graduados en secundaria postobligatoria, por comunidad autónoma	10
A1.10. <i>Gráfico:</i> Escolarización de la población por edad y sexo, para cada comunidad autónoma	11
B. RECURSOS DESTINADOS A LA EDUCACIÓN	
B1. Los centros docentes y su oferta educativa	
B1.0. Contenido, notas explicativas y fuentes de información	15
B1.1. Clasificación de los centros, por tipo de centro, titularidad y comunidad autónoma	16
B1.2. Número de centros que imparten cada enseñanza de Régimen General no universitaria, por titularidad y comunidad autónoma	18
B1.3. Número de centros que imparten cada enseñanza de Régimen Especial, por titularidad y comunidad autónoma	19
B1.4. Número de centros que imparten cada enseñanza de Régimen General no universitaria, por titularidad y tipo de centro	21
B1.5. Centros, profesores, unidades/grupos, alumnado y ratios, por tipo de centro y titularidad. Enseñanzas de Régimen General no universitarias	22
B1.6. Centros, profesores, unidades/grupos, alumnado y ratios, por tipo de centro, titularidad y comunidad autónoma. Enseñanzas de Régimen General no universitarias	23
B1.7. Distribución porcentual de los centros que imparten enseñanzas de Régimen General no universitarias según tamaño del centro (número de alumnos), por titularidad y comunidad autónoma	25
B1.8. Distribución porcentual de los centros que imparten enseñanzas de Régimen General no universitarias según número de unidades/grupos, por tipo de centro y comunidad autónoma	26
B1.9. Centros docentes según tamaño de municipio, por tipo de centro y titularidad. Enseñanzas de Régimen General no universitarias	28
B1.10. Distribución porcentual de los centros por tamaño de municipio, por titularidad y comunidad autónoma. Enseñanzas de Régimen General no universitarias	29
B1.11. Número medio de alumnos y de unidades/grupos por centro, por tamaño de municipio, tipo de centro y titularidad. Enseñanzas de Régimen General no universitarias	30
B1.12. Número medio de profesores y de alumnos por unidad/grupo, por tamaño de municipio, tipo de centro y titularidad. Enseñanzas de Régimen General no universitarias	31

B1.13.	<i>Gráfico:</i> Distribución porcentual de los centros que imparten enseñanzas de Régimen General no universitarias según tamaño del centro (número de alumnos), por comunidad autónoma	32
B1.14.	<i>Gráfico:</i> Distribución porcentual de los centros públicos y de los centros privados según tamaño (número de alumnos). Enseñanzas de Régimen General no universitarias.....	32
B1.15.	<i>Gráfico:</i> Número medio de alumnos por unidad/grupo en los centros de la Administración Educativa y en el resto de centros, por comunidad autónoma. Enseñanzas de Régimen General no universitarias.....	33
B1.16.	<i>Gráfico:</i> Número medio de profesores por unidad/grupo en los centros de la Administración Educativa y en el resto de centros, por comunidad autónoma. Enseñanzas de Régimen General no universitarias.....	33
B1.17.	<i>Gráfico:</i> Número medio de alumnos y de profesores por unidad/grupo, por tamaño de municipio. Centros Públicos. Enseñanzas de Régimen General no universitarias.....	34

B2. Los servicios complementarios

B2.0.	Contenido, notas explicativas y fuentes de información	35
B2.1.	Número de centros que ofertan cada servicio complementario por tipo de centro y titularidad.....	36
B2.2.	Número de centros que ofertan servicios complementarios, por tipo de centro y comunidad autónoma. Centros Públicos	37
B2.3.	Número de centros que ofertan servicios complementarios, por tipo de centro y comunidad autónoma. Centros Privados	38
B2.4.	Porcentaje de centros que ofertan servicios complementarios, por tamaño de municipio, tipo de centro y titularidad	39
B2.5.	Porcentaje de centros que ofertan servicios complementarios, por tamaño de municipio, tipo de centro y comunidad autónoma. Centros públicos	40
B2.6.	Porcentaje de centros que ofertan servicios complementarios, por tamaño de municipio, tipo de centro y comunidad autónoma. Centros privados.....	41
B2.7.	Alumnado usuario de servicios complementarios, por enseñanza	42
B2.8.	Porcentaje de alumnado de E. Infantil, E. Primaria y ESO usuario de servicios complementarios, por comunidad autónoma y titularidad	43
B2.9.	<i>Gráfico:</i> Porcentaje de alumnado de E. Infantil, E. Primaria y ESO usuario de servicios complementarios, por titularidad del centro y comunidad autónoma	44

B3. El profesorado y otro personal en centros docentes

B3.0.	Contenido, notas explicativas y fuentes de información	45
B3.1.	Profesorado por tipo de centro, titularidad y comunidad autónoma	46
B3.2.	Distribución porcentual del profesorado según nivel de enseñanza que imparte, por titularidad y comunidad autónoma	48
B3.3.	Porcentaje de mujeres en el profesorado, por enseñanza que imparten, titularidad y comunidad autónoma.....	49
B3.4.	Porcentaje de mujeres en el profesorado por tipo de centro, titularidad y comunidad autónoma. Enseñanzas de Régimen General no universitarias	50
B3.5.	Porcentaje de mujeres en los equipos directivos de los centros educativos de Régimen General no universitarios por tipo de centro y comunidad autónoma. Todos los centros	51
B3.6.	Porcentaje de mujeres en los equipos directivos de los centros educativos de Régimen General no universitarios por tipo de centro y comunidad autónoma. Centros Públicos	52
B3.7.	Porcentaje de mujeres en los equipos directivos de los centros educativos de Régimen General no universitarios por tipo de centro y comunidad autónoma. Centros Privados.....	53
B3.8.	Número medio de alumnos por profesor, por tipo de centro, titularidad y comunidad autónoma. Enseñanzas de Régimen General no universitarias	54
B3.9.	Distribución porcentual del profesorado según edad, por cuerpo/categoría, titularidad y comunidad autónoma. Enseñanzas de Régimen General no universitarias	55
B3.10.	Distribución porcentual del profesorado según sexo, por cuerpo/categoría, edad y comunidad autónoma. Enseñanzas de Régimen General no universitarias	56
B3.11.	Distribución porcentual del profesorado según universidad y sexo, por edad. Enseñanza Universitaria.....	57
B3.12.	Movilidad del profesorado: Resultados del Concurso Nacional de Traslados del Cuerpo de Maestros por comunidad autónoma.....	58
B3.13.	Movilidad del profesorado: Resultados del Concurso Nacional de Traslados del Cuerpo de enseñanza secundaria y Régimen Especial por comunidad autónoma	59

B3.14.	Otro personal en centros docentes de enseñanzas de Régimen General no universitarias y porcentaje de mujeres, por función/categoría, titularidad y comunidad autónoma.....	60
B3.15.	<i>Gráfico:</i> Porcentaje de mujeres en el profesorado por comunidad autónoma	61
B3.16.	<i>Gráfico:</i> Distribución porcentual del profesorado según enseñanza, por comunidad autónoma	61
B3.17.	<i>Gráfico:</i> Porcentaje de profesorado con “50 y más años” de edad, por cuerpo/categoría. Enseñanzas de Régimen General no universitarias	62
B4. El gasto en educación		
B4.0.	Contenido, notas explicativas y fuentes de información	63
B4.1.	El gasto público en educación.....	65
B4.2.	El gasto de los hogares en educación	66
B4.3.	Participación de las Administraciones públicas en el gasto público en educación, por actividad educativa	67
B4.4.	Distribución porcentual del gasto público en educación por actividad educativa	68
B4.5.	Distribución porcentual del gasto público en educación por naturaleza económica	69
B4.6.	Gasto público por alumno en enseñanza no universitaria	70
B4.7.	Estructura de gastos de los centros privados de enseñanza por comunidad autónoma. Educación no universitaria	71
B4.8.	Estructura de ingresos de los centros privados de enseñanza por comunidad autónoma. Educación no universitaria	71
B4.9.	Estructura de gastos de los centros privados de enseñanza por comunidad autónoma. Educación universitaria	72
B4.10.	Estructura de ingresos de los centros privados de enseñanza por comunidad autónoma. Educación universitaria	72
B4.11.	<i>Gráfico:</i> Distribución porcentual de la participación de las Administraciones en el gasto público en educación	73
B4.12.	<i>Gráfico:</i> Distribución del gasto público en educación no universitaria de las Administraciones educativas, por naturaleza económica	73
B5. Las becas y ayudas a la educación		
B5.0.	Contenido, notas explicativas y fuentes de información	75
B5.1.	Becarios de enseñanzas obligatorias, E. Infantil y E. Especial, por enseñanza y comunidad autónoma.....	77
B5.2.	Importe de las becas y ayudas concedidas en enseñanzas obligatorias, E. Infantil y E. Especial, por enseñanza y comunidad autónoma	78
B5.3.	Becarios de enseñanzas postobligatorias no universitarias, por enseñanza y comunidad autónoma.....	79
B5.4.	Importe de las becas y ayudas concedidas en enseñanzas postobligatorias no universitarias, por enseñanza y comunidad autónoma	80
B5.5.	Porcentaje de alumnos becarios e importe medio por becario en Bachillerato y Formación Profesional, por comunidad autónoma.....	81
B5.6.	Becarios y becas concedidas en enseñanza universitaria, por universidad.....	82
B5.7.	Importe de las becas y ayudas concedidas en enseñanza universitaria, por universidad	83
B5.8.	Porcentaje de becarios de enseñanzas postobligatorias, por enseñanza y tipo de ayuda	84
B5.9.	Importe de las becas y ayudas en enseñanzas obligatorias, E. Infantil y E. Especial, por tipo de ayuda y administración educativa financiadora.....	85
B5.10.	Importe de las becas y ayudas en enseñanzas postobligatorias no universitarias, por tipo de ayuda y administración educativa financiadora.....	86
B5.11.	Importe de las becas y ayudas universitarias, por tipo de ayuda y administración educativa financiadora	87
B5.12.	Importes y beneficiarios de programas de gratuidad de libros, por comunidad autónoma	88
B5.13.	<i>Gráfico:</i> Porcentaje de becarios en Bachillerato y Formación Profesional, por comunidad autónoma y administración educativa financiadora	89
B5.14.	<i>Gráfico:</i> Porcentaje de becarios en las universidades públicas, por universidad y administración educativa financiadora.....	90
B5.15.	<i>Gráfico:</i> Distribución porcentual del importe de las becas y ayudas, por nivel educativo y administración educativa financiadora.....	91
B6. La sociedad de la información y la comunicación en los centros docentes		
B6.0.	Contenido, notas explicativas y fuentes de información	93

B6.1.	Número medio de alumnos por ordenador, por titularidad del centro y comunidad autónoma	95
B6.2.	Número medio de profesores por ordenador, por titularidad del centro y comunidad autónoma.....	96
B6.3.	Número medio de ordenadores por unidad/grupo, por titularidad del centro y comunidad autónoma	96
B6.4.	Distribución porcentual de los ordenadores según utilización preferente, por titularidad del centro y comunidad autónoma.	97
B6.5.	Distribución porcentual de los ordenadores según tipo de ordenador, por titularidad del centro y comunidad autónoma	98
B6.6.	Distribución porcentual de los ordenadores según ubicación, por comunidad autónoma.....	99
B6.7.	Porcentaje de centros con conexión a Internet, por tipo de conexión, titularidad del centro y comunidad autónoma	100
B6.8.	Porcentaje de centros públicos con conexión a Internet, por tipo de conexión, tipo de centro y comunidad autónoma	101
B6.9.	Distribución porcentual de los centros con conexión a Internet según el ancho de banda, por titularidad del centro y comunidad autónoma	102
B6.10.	Distribución porcentual de los centros públicos con conexión a Internet según el ancho de banda, por tipo de centro y comunidad autónoma.....	103
B6.11.	Porcentaje de centros con conexión WIFI, por titularidad del centro y comunidad autónoma.....	104
B6.12.	Utilización de Internet y utilización del ordenador de los niños de 10 a 15 años en los tres meses anteriores a la entrevista, por comunidad autónoma, sexo y tamaño de municipio.....	105
B6.13.	<i>Gráfico:</i> Número medio de alumnos por ordenador destinado a tareas de enseñanza y aprendizaje, en centros públicos por comunidad autónoma.....	106
B6.14.	<i>Gráfico:</i> Utilización de Internet de los niños de 10 a 15 años en los tres meses anteriores a la entrevista, por comunidad autónoma	107

B7. Las bibliotecas escolares

B7.0.	Contenido, notas explicativas y fuentes de información	109
B7.1.	Distribución porcentual de centros según tamaño de la colección de fondos, por comunidad autónoma.....	111
B7.2.	Distribución porcentual de fondos en la colección, por tipo de fondos y comunidad autónoma	113
B7.3.	Porcentaje de centros según el tipo de usuarios con acceso permitido a la biblioteca, por comunidad autónoma.....	115
B7.4.	Distribución porcentual de los centros según número de horas de apertura de la biblioteca en una semana normal, por comunidad autónoma.....	116
B7.5.	Porcentaje de centros que utilizan la biblioteca para la realización de actividades, por tipo de actividad y comunidad autónoma	118
B7.6.	Distribución porcentual de los centros según número de préstamos domiciliarios, por comunidad autónoma.....	120
B7.7.	Porcentaje de centros que cuentan con zonas diferenciadas en la biblioteca, por tipo de zona y comunidad autónoma	122
B7.8.	Distribución porcentual de centros según puestos posibles de lectura/consulta en la biblioteca, por comunidad autónoma	124
B7.9.	Distribución porcentual de los centros según el número de ordenadores/terminales informáticos para usuarios de la biblioteca que cuentan con acceso a Internet, por tamaño del centro y comunidad autónoma.....	126
B7.10.	Porcentaje de centros que disponen de equipamientos y recursos para servicios bibliotecarios, por comunidad autónoma	128
B7.11.	Distribución porcentual de los centros según el número de personas en el equipo de biblioteca y porcentaje de mujeres en el equipo, por comunidad autónoma. Porcentaje de responsables/coordinadores del equipo con formación específica, por comunidad autónoma	130
B7.12.	Porcentaje de centros según el perfil de las personas que atienden las bibliotecas, por comunidad autónoma.....	132
B7.13.	Distribución porcentual de los centros según gasto en adquisición de fondos y porcentaje de centros que adquirieron fondos en soporte electrónico, por comunidad autónoma.....	134
B7.14.	<i>Gráfico:</i> Distribución porcentual de los fondos en Ficción y Conocimiento e Información, por comunidad autónoma.....	136
B7.15.	<i>Gráfico:</i> Distribución porcentual de los centros según número de horas de apertura de la biblioteca en una semana normal, por comunidad autónoma.....	136
B7.16.	<i>Gráfico:</i> Porcentaje de responsables/coordinadores del equipo de la biblioteca con formación específica, por comunidad autónoma	137

C. ESCOLARIZACIÓN, TRANSICIÓN Y RESULTADOS EN EL SISTEMA EDUCATIVO

C1. La escolarización en el sistema educativo

C1.0.	Contenido, notas explicativas y fuentes de información	141
C1.1.	Alumnado matriculado por enseñanza, sexo y comunidad autónoma	142
C1.2.	Tasas netas de escolarización, por edad, enseñanza y sexo	144
C1.3.	Alumnado matriculado por edad, sexo y comunidad autónoma	146
C1.4.	Tasas netas de escolarización en edades significativas, por sexo y comunidad autónoma	149
C1.5.	Esperanza de vida escolar a los 6 años, por sexo y comunidad autónoma.....	150
C1.6.	Distribución porcentual del alumnado de enseñanzas de Régimen General no universitarias por tipo de financiación/titularidad del centro, por enseñanza y comunidad autónoma	151
C1.7.	Distribución porcentual del alumnado matriculado según tamaño de municipio, por enseñanza y comunidad autónoma. Enseñanzas de Régimen General no universitarias	152
C1.8.	<i>Gráfico:</i> Variación decenal de las tasas netas de escolaridad en 16 y 17 años, por comunidad autónoma.....	154
C1.9.	<i>Gráfico:</i> Esperanza de vida escolar a los 6 años, por comunidad autónoma	154
C1.10.	<i>Gráfico:</i> Distribución porcentual del alumnado de las distintas ofertas educativas, por comunidad autónoma. Enseñanzas de Régimen General no universitarias	155
C1.11.	<i>Gráfico:</i> Distribución porcentual del alumnado de E. Primaria según tamaño de municipio, por comunidad autónoma	155

C2. Las transiciones y los resultados educativos

C2.0.	Contenido, notas explicativas y fuentes de información	157
C2.1.	Tasas de idoneidad en las edades de 8, 10, 12, 14, y 15 años, por sexo y comunidad autónoma.	159
C2.2.	Tasas netas de escolarización de 16 a 24 años, por niveles/etapas, sexo y comunidad autónoma	160
C2.3.	Tasas brutas de acceso a las Enseñanzas Secundarias Segunda Etapa y a la Enseñanza Superior no universitaria por sexo y comunidad autónoma.....	163
C2.4.	<i>Abandono educativo temprano:</i> Población de 18 a 24 años que no ha completado el nivel de E. Secundaria 2.ª etapa y no sigue ningún tipo de educación-formación, por sexo y comunidad autónoma.....	164
C2.5.	<i>Nivel de formación de la población joven:</i> Porcentaje de población entre 20 y 24 años que ha completado al menos el nivel de educación secundaria segunda etapa, por sexo y comunidad autónoma.....	164
C2.6.	Tasa bruta de población que se gradúa en cada enseñanza/titulación, por sexo y comunidad autónoma.....	165
C2.7.	Alumnado que terminó los estudios, por enseñanza/titulación, sexo y comunidad autónoma.....	167
C2.8.	Graduados en Ciencia y Tecnología: Número de graduados en Educación Superior en Ciencia y Tecnología por 1.000 habitantes de 20 a 29 años por sexo y comunidad autónoma	169
C2.9.	Porcentaje de población de 30-34 años con estudios superiores, por comunidad autónoma y sexo. Año 2010	170
C2.10.	<i>Gráfico:</i> Variación de la Tasa de idoneidad en la edad de 12 años, por comunidad autónoma.....	171
C2.11.	<i>Gráfico:</i> Tasa de idoneidad en la edad de 12 años, por sexo y comunidad autónoma.....	171
C2.12.	<i>Gráfico:</i> Tasa neta de escolarización a los 16 años por etapa educativa y comunidad autónoma..	172
C2.13.	<i>Gráfico:</i> Distribución porcentual de la población que accede a Enseñanzas Secundarias Segunda Etapa, por comunidad autónoma.....	172
C2.14.	<i>Gráfico:</i> Tasa bruta de población que alcanza los objetivos de la ESO, por sexo y comunidad autónoma.....	173
C2.15.	<i>Gráfico:</i> Variación de la tasa bruta de la población que se gradúa en Bachillerato, por comunidad autónoma.....	173

D. ENSEÑANZAS DEL SISTEMA EDUCATIVO Y FORMATIVO

D1. La educación infantil

D1.0.	Contenido, notas explicativas y fuentes de información	177
D1.1.	Centros que imparten, unidades, alumnado y número medio de alumnos/unidad, por titularidad y comunidad autónoma	178
D1.2.	Distribución porcentual del alumnado de cada ciclo de Educación Infantil según tipo de centro, por titularidad y comunidad autónoma	179
D1.3.	Tasas netas de escolarización en 0, 1 y 2 años y distribución porcentual del alumnado de estas edades según titularidad del centro, por comunidad autónoma	180

D1.4.	Tasa neta de escolarización en 3 años y número medio de años de escolaridad en E. Infantil, por comunidad autónoma	181
D1.5.	<i>Asistencia socio-educativa a menores de 3 años</i> : Porcentaje y número medio de horas por tipo de atención según actividad de la madre y nivel de formación de la madre y grado de urbanización	182
D1.6.	<i>Gráfico</i> : Tasa neta de escolaridad en 2 años, por comunidad autónoma.....	183
D1.7.	<i>Gráfico</i> : Edad media de acceso a Educación Infantil, por comunidad autónoma	183
D2. La educación primaria		
D2.0.	Contenido, notas explicativas y fuentes de información	185
D2.1.	Centros que imparten, unidades, alumnado y número medio de alumnos/unidad, por tipo de financiación/titularidad del centro y comunidad autónoma	186
D2.2.	Distribución porcentual del alumnado según tipo de centro, por titularidad y comunidad autónoma	188
D2.3.	Porcentaje de alumnado repetidor en el último curso de cada ciclo, por titularidad y comunidad autónoma	189
D2.4.	Porcentaje de alumnado repetidor en el último curso de cada ciclo, por sexo y comunidad autónoma	189
D2.5.	Porcentaje de alumnado que a los 12 años ha completado la E. Primaria, por sexo y comunidad autónoma	190
D2.6.	<i>Gráfico</i> : Número medio de alumnos por unidad, titularidad y comunidad autónoma	191
D2.7.	<i>Gráfico</i> : Variación del porcentaje de alumnado que a los 12 años ha completado la E. Primaria, por comunidad autónoma	191
D3. La educación secundaria obligatoria		
D3.0.	Contenido, notas explicativas y fuentes de información	193
D3.1.	Centros que imparten, grupos, alumnado y número medio de alumnos/grupo, por ciclo, tipo de financiación/titularidad del centro y comunidad autónoma	194
D3.2.	Distribución porcentual del alumnado de ESO según tipo de centro, titularidad y comunidad autónoma	196
D3.3.	Distribución porcentual del alumnado de 4.º de ESO según edad, por sexo y comunidad autónoma	197
D3.4.	Porcentaje de alumnado que cursa Programas de Diversificación Curricular en 3.º y 4.º curso, por tipo de financiación/titularidad y comunidad autónoma	198
D3.5.	Porcentaje de alumnado que cursa Programas de Diversificación Curricular en 3.º y 4.º curso, por sexo y comunidad autónoma	198
D3.6.	Porcentaje de alumnado que repite curso, por titularidad y comunidad autónoma.....	199
D3.7.	Porcentaje de alumnado que repite curso, por sexo y comunidad autónoma.....	199
D3.8.	Porcentaje de alumnado que promociona curso, por tipo de financiación/titularidad y comunidad autónoma	200
D3.9.	Porcentaje de alumnado que promociona curso, por sexo y comunidad autónoma	201
D3.10.	Situación del alumnado de 15 años en el sistema educativo, por sexo y comunidad autónoma	202
D3.11.	Distribución porcentual del alumnado que sale de la ESO según el resultado obtenido, por sexo y comunidad autónoma	203
D3.12.	<i>Gráfico</i> : Número medio de alumnos por grupo, por titularidad y comunidad autónoma	204
D3.13.	<i>Gráfico</i> : Porcentaje de alumnado de 15 años que acumula retrasos antes de alcanzar 4.º de ESO, por nivel educativo en el que se retrasó por primera vez y comunidad autónoma	204
D3.14.	<i>Gráfico</i> : Porcentaje de alumnado de 15 años que acumula retrasos antes de alcanzar 4.º de ESO, por sexo y comunidad autónoma	205
D4. Los Programas de cualificación profesional inicial		
D4.0.	Contenido, notas explicativas y fuentes de información	207
D4.1.	Centros/Actuaciones que imparten, grupos, alumnado y número medio de alumnos por grupo de PCPI, por titularidad y comunidad autónoma.....	208
D4.2.	Distribución porcentual del alumnado de PCPI según tipo de programa por titularidad y comunidad autónoma.....	209
D4.3.	Porcentaje de alumnado que cursa módulos voluntarios para la obtención del Título de Graduado en ESO, por sexo y comunidad autónoma	210
D4.4.	Tasa neta de escolarización en PCPI por edad, sexo y comunidad autónoma.....	211
D4.5.	Distribución porcentual del alumnado de nuevo ingreso en PCPI según procedencia, por sexo y comunidad autónoma	212

D4.6.	Alumnado matriculado en PCPI y porcentaje de mujeres por familia profesional y comunidad autónoma	213
D4.7.	Tasa bruta de población que termina los módulos obligatorios y módulos voluntarios, por sexo y comunidad autónoma	214
D4.8.	<i>Gráfico:</i> Distribución porcentual del alumnado por familia profesional	215
D4.9.	<i>Gráfico:</i> Distribución porcentual del alumnado según sexo por familia profesional	215
D4.10.	<i>Gráfico:</i> Tasa bruta de población que termina los módulos obligatorios y módulos voluntarios por comunidad autónoma	216
D5. Los bachilleratos		
D5.0.	Contenido, notas explicativas y fuentes de información	217
D5.1.	Centros que imparten, alumnado y número medio de alumnos/grupo, por tipo de bachillerato, tipo de financiación/titularidad del centro y comunidad autónoma	218
D5.2.	Distribución porcentual del alumnado de Bachillerato según modalidad, por sexo y comunidad autónoma	220
D5.3.	Distribución porcentual según edad del alumnado de segundo curso de Bachillerato, por sexo y comunidad autónoma	221
D5.4.	Porcentaje de alumnado que repite curso en Bachillerato, por titularidad y comunidad autónoma	222
D5.5.	Porcentaje de alumnado que repite curso en Bachillerato, por sexo y comunidad autónoma	222
D5.6.	Porcentaje de alumnado de Bachillerato que promociona curso, por titularidad, sexo y comunidad autónoma	223
D5.7.	Porcentaje de alumnado de Bachillerato que promociona curso, por modalidad y comunidad autónoma	223
D5.8.	Tasa bruta de población que se gradúa en Bachillerato por modalidad y comunidad autónoma	224
D5.9.	<i>Gráfico:</i> Distribución porcentual del alumnado matriculado en Bachillerato según modalidad, por comunidad autónoma	225
D5.10.	<i>Gráfico:</i> Número de mujeres graduadas en Bachillerato por 100 hombres graduados, por comunidad autónoma	225
D6. La formación profesional		
D6.0.	Contenido, notas explicativas y fuentes de información	227
D6.1.	Centros que imparten, alumnado y número medio de alumnos/grupo, por grado, titularidad y comunidad autónoma	228
D6.2.	Número de ciclos impartidos, por familia profesional y comunidad autónoma	229
D6.3.	Tasas brutas de escolarización por sexo y comunidad autónoma	232
D6.4.	Distribución porcentual del alumnado según edad, en ciclos formativos de grado medio por comunidad autónoma	233
D6.5.	Distribución porcentual del alumnado según edad, en ciclos formativos de grado superior por comunidad autónoma	233
D6.6.	Alumnado matriculado en ciclos formativos por familia profesional y comunidad autónoma	234
D6.7.	Distribución del alumnado de ciclos formativos según titularidad, por grado y familia profesional ..	236
D6.8.	Distribución del alumnado de ciclos formativos según sexo, por grado y familia profesional	236
D6.9.	Número de graduados en Formación Profesional por 10.000 habitantes de la edad teórica de graduación, por familia profesional y comunidad autónoma	237
D6.10.	Distribución del alumnado de nuevo ingreso en Formación Profesional según forma de ingreso, por familia profesional	239
D6.11.	<i>Gráfico:</i> Distribución porcentual del alumnado según familia profesional por grado	240
D6.12.	<i>Gráfico:</i> Distribución porcentual del alumnado según sexo, por familia profesional y grado	241
D6.13.	<i>Gráfico:</i> Tasa bruta de población que obtiene titulaciones en FP, por titulación y comunidad autónoma	241
D7. El alumnado con necesidades específicas de apoyo educativo		
D7.0.	Contenido, notas explicativas y fuentes de información	243
D7.1.	El alumnado con necesidades educativas especiales, por enseñanza, tipo de financiación/titularidad y comunidad autónoma	244
D7.2.	El alumnado con necesidades educativas especiales, por discapacidad, tipo de financiación/titularidad y enseñanza	246
D7.3.	Porcentaje de alumnado con necesidades educativas especiales respecto al total de alumnado, por enseñanza, tipo de financiación/titularidad y comunidad autónoma	247

D7.4.	Porcentaje de alumnado con necesidades educativas especiales respecto al total de alumnado, por enseñanza, sexo y comunidad autónoma	249
D7.5.	Distribución porcentual del alumnado con necesidades educativas especiales según sexo, por tipo de centro y comunidad autónoma	250
D7.6.	Distribución porcentual del alumnado con necesidades educativas especiales según discapacidad, por comunidad autónoma.....	251
D7.7.	Porcentaje de alumnado con necesidades educativas especiales que está integrado en centros ordinarios, por discapacidad y comunidad autónoma.....	251
D7.8.	El alumnado con altas capacidades intelectuales, por sexo, tipo de financiación/titularidad y enseñanza	252
D7.9.	El alumnado con altas capacidades intelectuales, por sexo y comunidad autónoma	253
D7.10.	<i>Gráfico:</i> Porcentaje de alumnado con necesidades educativas especiales respecto al total de alumnado matriculado, por comunidad autónoma	254
D7.11.	<i>Gráfico:</i> Distribución porcentual del alumnado con necesidades educativas especiales en integración y en centros específicos, por comunidad autónoma	254
D7.12.	<i>Gráfico:</i> Porcentaje de alumnado de integración, por titularidad del centro y comunidad autónoma	254
D8. La educación universitaria		
D8.0.	Contenido, notas explicativas y fuentes de información	255
D8.1.	Alumnado que supera la prueba de acceso a la universidad, por universidad, convocatoria y sexo	257
D8.2.	Tasa bruta de población que supera la prueba de acceso a la universidad, por sexo y comunidad autónoma.....	258
D8.3.	Profesorado y alumnado, por universidad.....	259
D8.4.	Distribución porcentual del profesorado de los centros propios de las universidades públicas por categoría.....	260
D8.5.	Porcentaje de mujeres en el profesorado de los centros propios de las universidades, por categoría.....	261
D8.6.	Distribución porcentual del alumnado matriculado por tipo de estudio.....	262
D8.7.	Alumnado matriculado según rama de enseñanza. Ciclo corto.....	263
D8.8.	Alumnado matriculado según rama de enseñanza. Ciclo largo y sólo 2.º ciclo	264
D8.9.	Alumnado matriculado según rama de enseñanza. Estudios de Grado.....	265
D8.10.	Alumnado matriculado según rama de enseñanza. Másteres Oficiales	266
D8.11.	Alumnado graduado en 1.er y 2.º ciclo de Educación Universitaria y Másteres Oficiales, por universidad	267
D8.12.	<i>Gráfico:</i> Tasa bruta de población que supera la prueba de acceso a la universidad. Año 2009.....	268
D8.13.	<i>Gráfico:</i> Universidades públicas con mayor y menor número de alumnos.....	268
D8.14.	<i>Gráfico:</i> Distribución del alumnado matriculado en Ciclos y Grados según rama de enseñanza	269
D9. Las enseñanzas de Régimen Especial		
D9.0.	Contenido, notas explicativas y fuentes de información	271
D9.1.	Alumnado matriculado por enseñanza, titularidad del centro y comunidad autónoma	272
D9.2.	Porcentaje de mujeres, por enseñanza y comunidad autónoma.....	274
D9.3.	Distribución según edad del alumnado de Enseñanzas de Idiomas, por sexo y comunidad autónoma.....	275
D9.4.	Número de alumnos en E. de Régimen Especial por 10.000 habitantes de 14 a 21 años, por enseñanza y comunidad autónoma	276
D9.5.	<i>Gráfico:</i> Número de alumnos en Enseñanzas Artísticas por 10.000 habitantes de 14 a 21 años, por comunidad autónoma.....	277
D9.6.	<i>Gráfico:</i> Número de alumnos en Enseñanzas de Idiomas por 10.000 habitantes de 14 a 21 años, por comunidad autónoma.....	277
D9.7.	<i>Gráfico:</i> Distribución porcentual del alumnado de Enseñanzas Artísticas según sexo, por comunidad autónoma.....	278
D9.8.	<i>Gráfico:</i> Distribución porcentual del alumnado de Enseñanzas de Idiomas según sexo, por comunidad autónoma.....	278
D10. La Educación de Adultos y a Distancia		
D10.0.	Contenido, notas explicativas y fuentes de información	279
D10.1.	Alumnado matriculado en Educación de Adultos y en Educación a Distancia, por enseñanza y comunidad autónoma	280

D10.2.	Porcentaje de mujeres en el alumnado de Educación de Adultos y de Educación a Distancia, por enseñanza y comunidad autónoma	281
D10.3.	Distribución porcentual del alumnado de Educación de Adultos de carácter Formal según grupo de edad, por comunidad autónoma.....	282
D10.4.	Distribución porcentual del alumnado matriculado en enseñanzas de carácter Formal según grupos de edad, por enseñanza.....	283
D10.5.	Número de alumnos en Educación de Adultos de carácter Formal y a Distancia por 10.000 habitantes (población de 18 a 65 años), por comunidad autónoma.....	284
D10.6.	Distribución porcentual del alumnado matriculado en enseñanzas de carácter Formal según tamaño de municipio, por comunidad autónoma	285
D10.7.	Distribución porcentual del alumnado matriculado en enseñanzas de carácter Formal según enseñanza, por tamaño de municipio y comunidad autónoma	286
D10.8.	<i>Gráfico:</i> Número de alumnos en Educación de Adultos y a Distancia por 10.000 habitantes (población de 18 a 65 años), por comunidad autónoma.....	287
D10.9.	<i>Gráfico:</i> Distribución porcentual del alumnado matriculado de Educación de Adultos y a Distancia según enseñanza, por comunidad autónoma	287

D11. La formación profesional para el empleo

D11.0.	Contenido, notas explicativas y fuentes de información	289
D11.1.	Trabajadores formados en acciones dirigidas prioritariamente a desempleados, por sexo, edad y comunidad autónoma	290
D11.2.	Distribución porcentual de trabajadores formados en acciones dirigidas prioritariamente a desempleados según el nivel educativo previo de los participantes, por comunidad autónoma	291
D11.3.	Distribución porcentual de trabajadores formados en acciones dirigidas prioritariamente a desempleados según la duración del curso, por familia profesional	292
D11.4.	Trabajadores formados en Escuelas Taller, Casas de Oficio y Talleres de Empleo, por comunidad autónoma y sexo	293
D11.5.	Trabajadores formados en Escuelas Taller, Casas de Oficio y Talleres de Empleo, por familia profesional y sexo.....	293
D11.6.	<i>Iniciativa de Demanda:</i> Participantes formados en acciones formativas organizadas por las empresas, por comunidad autónoma.....	294
D11.7.	<i>Iniciativa de Demanda:</i> Participantes formados en acciones formativas organizadas por las empresas, por perfil sociolaboral y sector de actividad	294
D11.8.	<i>Iniciativa de Oferta Estatal:</i> Participantes formados en acciones formativas dirigidas prioritariamente a trabajadores ocupados, por comunidad autónoma del participante	295
D11.9.	<i>Iniciativa de Oferta Estatal:</i> Participantes formados en acciones formativas dirigidas prioritariamente a trabajadores ocupados, por edad, sexo y sector de actividad.....	295
D11.10.	<i>Gráfico:</i> Distribución porcentual de los trabajadores formados en acciones dirigidas prioritariamente a desempleados según edad, por comunidad autónoma	296
D11.11.	<i>Gráfico:</i> Distribución porcentual de los trabajadores formados según familia profesional	296

D12. La formación permanente y la formación continua

D12.0.	Contenido, notas explicativas y fuentes de información	297
D12.1.	Formación permanente: población de 25 a 64 años que cursa estudios, por comunidad autónoma	298
D12.2.	Distribución porcentual de la población de 16 y más años que cursa estudios no reglados según objetivo de la formación, por sexo y grupo de edad	298
D12.3.	Distribución porcentual de la población de 16 y más años que cursa estudios no reglados según sector de los estudios en curso, por sexo y grupo de edad.	299
D12.4.	Porcentaje de personas de 25 y más años que cursa estudios por tipo de estudios (reglados o no reglados), nivel de formación alcanzado, sexo y grupo de edad	300
D12.5.	Porcentaje de ocupados que cursan estudios, por tipo de estudios cursados y rama de actividad	301
D12.6.	Porcentaje de ocupados que cursan estudios, por tipo de estudios cursados y ocupación	302
D12.7.	Evolución del porcentaje de población de 25 a 65 años que participa en actividades de educación Formal o No Formal, por sexo y edad.....	303
D12.8.	Porcentaje de población de 25 a 65 años que participa en actividades de aprendizaje, por nivel de estudios y situación laboral	304
D12.9.	Gasto medio y número medio de horas de participación de la población de 25 a 65 años, por sexo y grupos de edad.....	305
D12.10.	Gasto medio y número medio de horas de participación de la población de 25 a 65 años por máximo nivel de estudios alcanzado y sexo.....	305

D12.11.	Porcentaje de población de 25 a 65 años que participa en actividades de educación según tipo de actividad, sexo y comunidad autónoma	306
D12.12.	Porcentaje de empresas que proporcionaron actividades formativas en Tecnologías de la Información y la Comunicación a sus empleados, por actividad y comunidad autónoma	307
D12.13.	Porcentaje de empleados que recibieron formación en Tecnologías de la Información y la Comunicación, por actividad de la empresa y comunidad autónoma.....	307
D12.14.	Distribución porcentual de los adultos según tipo de estudios que cursan, por tramo de ingresos anuales del hogar	308
D12.15.	<i>Gráfico:</i> Porcentaje de ocupados que cursan estudios, por rama de actividad y sexo	309
D12.16.	<i>Gráfico:</i> Porcentaje de ocupados que cursan estudios, por ocupación y sexo	309
D12.17.	<i>Gráfico:</i> Porcentaje de ocupados que cursan estudios por rama de actividad y tipo de estudios ...	310
D12.18.	<i>Gráfico:</i> Porcentaje de ocupados que cursan estudios por ocupación y tipo de estudios	310

D13. Otras enseñanzas

D13.0.	Contenido, notas explicativas y fuentes de información	311
D13.1.	Especialistas en Formación Sanitaria Especializada, por especialidad. y año de residencia	313
D13.2.	Especialistas en Formación Sanitaria Especializada, por comunidad autónoma y año de residencia.	314
D13.3.	Especialistas en Formación Sanitaria Especializada que finalizan en 2010, por especialidad	315
D13.4.	Alumnado matriculado en Enseñanzas Militares, por curso, grado, cuerpo y academia	316
D13.5.	Alumnado matriculado en Enseñanzas Militares, por edad y grado.....	317
D13.6.	Alumnado que finaliza los cursos de formación para el ingreso en la Escala de Cabos y Guardias de la Guardia Civil y Escala Básica del Cuerpo Nacional de Policía, por sexo y edad	317
D13.7.	Formación de entrenadores deportivos por federación deportiva.....	318
D13.8.	Formaciones periodo transitorio, por comunidad autónoma y federación deportiva	319

E. DIVERSOS ASPECTOS DE LA ESCOLARIZACIÓN

E1. Los modelos lingüísticos

E1.0.	Contenido, notas explicativas y fuentes de información	323
E1.1.	Distribución porcentual del alumnado según modelo lingüístico en que cursa la enseñanza, por enseñanza y comunidad autónoma	324
E1.2.	Distribución porcentual del alumnado de las Illes Balears según modelo lingüístico en que cursa la enseñanza, por titularidad	326
E1.3.	Distribución porcentual del alumnado de Cataluña según modelo lingüístico en que cursa la enseñanza, por titularidad	327
E1.4.	Distribución porcentual del alumnado de la Comunitat Valenciana según modelo lingüístico en que cursa la enseñanza, por titularidad	238
E1.5.	Distribución porcentual del alumnado de Galicia según modelo lingüístico en que cursa la enseñanza, por titularidad	329
E1.6.	Distribución porcentual del alumnado de la Comunidad Foral de Navarra según modelo lingüístico en que cursa la enseñanza, por titularidad	330
E1.7.	Distribución porcentual del alumnado del País Vasco según modelo lingüístico en que cursa la enseñanza, por titularidad	331
E1.8.	<i>Gráfico:</i> Distribución porcentual del alumnado de E. Primaria y ESO según modelo lingüístico, por comunidad autónoma	332

E2. La enseñanza de lenguas extranjeras

E2.0.	Contenido, notas explicativas y fuentes de información	333
E2.1.	Alumnado que cursa lenguas extranjeras, por enseñanza, lengua y titularidad	334
E2.2.	Alumnado que cursa lenguas extranjeras en Enseñanzas de Régimen General, por lengua, enseñanza y comunidad autónoma	335
E2.3.	Porcentaje de alumnado que cursa una primera lengua extranjera por titularidad, lengua y comunidad autónoma	337
E2.4.	Porcentaje de alumnado que cursa una segunda lengua extranjera por titularidad, lengua y comunidad autónoma.....	339
E2.5.	<i>Gráfico:</i> Porcentaje de alumnado de enseñanzas de Régimen General que cursa inglés y francés (idioma obligatorio y optativo), por comunidad autónoma	341

E2.6.	<i>Gráfico:</i> Porcentaje de alumnado de ESO y Bachillerato que cursa una segunda lengua extranjera, por lengua y comunidad autónoma.....	341
E3. La utilización de lenguas extranjeras como lengua de enseñanza		
E3.0.	Contenido, notas explicativas y fuentes de información	343
E3.1.	Alumnado y centros de Programas de aprendizaje integrado de contenidos y lengua extranjera, por lengua extranjera, enseñanza y titularidad del centro	344
E3.2.	Alumnado y centros de otras experiencias de utilización de contenidos y lengua extranjera, por lengua extranjera y enseñanza	345
E3.3.	Alumnado y centros de enseñanzas de sistemas educativos extranjeros, por enseñanza y lengua extranjera utilizada.....	345
E3.4.	Porcentaje de alumnado en Programas de aprendizaje integrado de contenidos y lengua extranjera, por comunidad autónoma, enseñanza y titularidad	346
E3.5.	Porcentaje de centros que ofertan Programas de aprendizaje integrado de contenidos y lengua extranjera, por comunidad autónoma, enseñanza y titularidad	347
E3.6.	Porcentaje de alumnado en otras experiencias de utilización de lenguas extranjeras, por comunidad autónoma, enseñanza y titularidad	348
E3.7.	Porcentaje de centros con otras experiencias de utilización de lenguas extranjeras como lengua de enseñanza, por comunidad autónoma, enseñanza y titularidad.....	349
E3.8.	Alumnado y centros de enseñanzas de sistemas educativos extranjeros, por comunidad autónoma y enseñanza	350
E3.9.	<i>Gráfico:</i> Porcentaje de alumnado de E. Primaria que participa en experiencias que utilizan una lengua extranjera como lengua de enseñanza, por comunidad autónoma	351
E3.10.	<i>Gráfico:</i> Porcentaje de alumnado de E.S.O. que participa en experiencias que utilizan una lengua extranjera como lengua de enseñanza, por comunidad autónoma	352
E4. La enseñanza de la religión		
E4.0.	Contenido, notas explicativas y fuentes de información	353
E4.1.	Distribución porcentual del alumnado según opción elegida en la enseñanza de religión, por enseñanza y titularidad/financiación del centro.....	354
E4.2.	Distribución porcentual del alumnado según opción elegida en la enseñanza de religión, por comunidad autónoma, enseñanza y titularidad/financiación.....	355
E4.3.	<i>Gráfico:</i> Porcentaje de alumnado que estudia religión, por enseñanza, comunidad autónoma y titularidad	357
E5. El alumnado extranjero		
E5.0.	Contenido, notas explicativas y fuentes de información	359
E5.1.	Distribución porcentual del alumnado extranjero según enseñanza, por procedencia y titularidad/financiación del centro. Enseñanzas no universitarias	360
E5.2.	Distribución porcentual del alumnado extranjero según comunidad autónoma, por procedencia y titularidad/financiación. Enseñanzas no universitarias	362
E5.3.	Distribución porcentual del alumnado extranjero según titularidad/financiación del centro, por procedencia y comunidad autónoma. Enseñanzas no universitarias	364
E5.4.	Porcentaje de alumnado extranjero en Enseñanzas de Régimen General, por enseñanza, titularidad/financiación y comunidad autónoma. Enseñanzas no universitarias.....	365
E5.5.	Variación del alumnado extranjero por comunidad autónoma	367
E5.6.	Variación del alumnado extranjero por país de nacionalidad. Enseñanzas no universitarias	368
E5.7.	Población extranjera y alumnado extranjero en Enseñanzas no universitarias por país de nacionalidad	369
E5.8.	Alumnado extranjero por universidad. Educación Universitaria.....	370
E5.9.	Distribución porcentual del alumnado extranjero según comunidad autónoma, por enseñanza. Educación de Adultos	371
E5.10.	Distribución porcentual del alumnado extranjero en enseñanzas de Carácter Formal según comunidad autónoma, por procedencia. Educación de Adultos	371
E5.11.	Alumnado extranjero por país de nacionalidad. Educación de Adultos	372
E5.12.	Población extranjera de 3 a 15 años nacida en España, por comunidad autónoma y grupo de edad	373
E5.13.	Población extranjera de 3 a 15 años nacida en España, por nacionalidad y grupo de edad	374
E5.14.	<i>Gráfico:</i> Porcentaje de alumnado extranjero en E. Primaria, por comunidad autónoma.....	375

E5.15.	<i>Gráfico:</i> Distribución porcentual del alumnado extranjero según su procedencia, por comunidad autónoma. Enseñanzas no universitarias	376
E5.16.	<i>Gráfico:</i> Relación porcentual entre el alumnado extranjero y el total de la población extranjera, por país de nacionalidad. Enseñanzas no universitarias	376

F. RESULTADOS A LARGO PLAZO DE LA EDUCACIÓN

F1. La educación y el mercado laboral

F1.0.	Contenido, notas explicativas y fuentes de información	379
F1.1.	Tasas de actividad de la población de 25-64 años, según nivel de formación, edad, sexo y comunidad autónoma.....	380
F1.2.	Tasas de empleo de la población de 25-64 años según nivel de formación, sexo y comunidad autónoma.....	381
F1.3.	Tasas de paro de la población de 25-64 años, según nivel de formación, edad, sexo y comunidad autónoma.....	382
F1.4.	Distribución porcentual de los ocupados según ocupación, por nivel de formación	383
F1.5.	Distribución porcentual de los ocupados según actividad, por nivel de formación.....	384
F1.6.	Índices de salarios brutos de los asalariados, por nivel de formación.....	386
F1.7.	Distribución porcentual de los adultos que han completado algún nivel de formación entre 2005-09 según situación en la actividad para cada nivel de formación	386
F1.8.	<i>Gráfico:</i> Tasa de actividad por sexo y grupos de edad, según nivel de formación.....	387
F1.9.	<i>Gráfico:</i> Tasa de paro por grupos de edad, según nivel de formación	388
F1.10.	<i>Gráfico:</i> Tasa de paro por sexo (grupo 25-34 años), según nivel de formación.....	388
F1.11.	<i>Gráfico:</i> Distribución de los ocupados según rama de actividad, por nivel de formación y sexo.....	389
F1.12.	<i>Gráfico:</i> Índices de salarios brutos de los asalariados, por nivel de formación.....	390

F2. La educación y los comportamientos sociales y culturales

F2.0.	Contenido, notas explicativas y fuentes de información	391
F2.1.	Gasto medio por hogar según nivel de formación del sustentador principal	392
F2.2.	Porcentaje de personas de 16 y más años con carencia material por nivel de formación alcanzado.....	393
F2.3.	Distribución porcentual de los adultos según nivel de formación alcanzado, por tramo de ingresos anuales del hogar	393
F2.4.	Participación de personas de 18 a 65 años en actividades culturales por sexo y nivel de estudios terminado.....	394
F2.5.	Distribución porcentual de personas de 18-65 años según número de libros leídos por placer en los últimos 12 meses, por sexo y nivel de estudios.....	394
F2.6.	Distribución porcentual de personas de 18-65 años que leen libros según formato de los libros que leen, por sexo y máximo nivel de estudios	395
F2.7.	Distribución porcentual de personas de 18-65 años según frecuencia con la que leen libros, por sexo y máximo nivel de estudios.....	395
F2.8.	Distribución porcentual de personas de 18-65 años que leen periódicos según tipo de periódicos que leen, por sexo y máximo nivel de estudios	396
F2.9.	Porcentaje de usuarios que han utilizado el ordenador e Internet en los últimos 3 meses por máximo nivel de estudios.....	396
F2.10.	Porcentaje de usuarios de Internet que han utilizado distintos servicios en los últimos 3 meses, para uso privado, por máximo nivel de estudios.....	397
F2.11.	Porcentaje de personas (16-74 años) que han utilizado Internet en los últimos 3 meses, por nivel de formación, sexo y comunidad autónoma	398
F2.12.	<i>Gráfico:</i> Porcentaje del gasto familiar en “alimentación” y en “ocio, espectáculos y cultura”, por nivel de formación del sustentador principal	399
F2.13.	<i>Gráfico:</i> Porcentaje de personas que han utilizado el ordenador e Internet en los últimos 3 meses, por nivel de formación.	399
F2.14.	<i>Gráfico:</i> Renta anual media por persona (miles de euros) según nivel de formación alcanzado ...	400

G. RELACIONES DEL SISTEMA EDUCATIVO ESPAÑOL CON EL EXTERIOR

G1. La acción educativa en el exterior

G1.0.	Contenido, notas explicativas y fuentes de información	403
-------	--	-----

G1.1.	Resumen de los programas de Educación en el Exterior, por programa y país	404
G1.2.	Alumnado en los programas de Educación en el Exterior, por enseñanza y país	406
G1.3.	Alumnado matriculado en las enseñanzas de la oferta CIDEAD, por edad, lugar de residencia, enseñanza y sexo.....	407
G1.4.	Alumnado matriculado en las enseñanzas de la oferta CIDEAD, por país de residencia, enseñanza y nacionalidad.....	408
G1.5.	Gráfico: Alumnado atendido en programas de Educación en el Exterior, por país	409
G1.6.	Gráfico: Alumnado matriculado en las enseñanzas CIDEAD, por residencia.....	409

G2. Los programas europeos

G2.0.	Contenido, notas explicativas y fuentes de información	411
G2.1.	Total de alumnado que ha participado en el programa, según país de origen y país de destino. Programa de Aprendizaje Permanente-Erasmus	412
G2.2.	Alumnado que ha participado en el programa con fines de estudio, según país de origen y país de destino. Programa de Aprendizaje Permanente-Erasmus	414
G2.3.	Alumnado que ha participado en el programa para realizar prácticas, según país de origen y país de destino. Programa de Aprendizaje Permanente-Erasmus	416
G2.4.	Movilidad de entrada y salida de estudiantes de instituciones españolas de educación superior a través del programa, por universidad. Programa de Aprendizaje Permanente-Erasmus.....	418
G2.5.	Alumnado de instituciones españolas de educación superior que ha participado en el programa, por área de estudio. Programa de Aprendizaje Permanente-Erasmus	420
G2.6.	Alumnado de instituciones españolas de educación superior que ha participado en el programa con fines de estudio, por comunidad autónoma de origen y país de destino. Programa de Aprendizaje Permanente-Erasmus.....	421
G2.7.	Alumnado de instituciones españolas de educación superior que ha participado en el programa para realizar prácticas, por comunidad autónoma de origen y país de destino. Programa de Aprendizaje Permanente-Erasmus.....	422
G2.8.	Alumnado de instituciones de educación superior extranjeras que ha venido a través del programa, por comunidad autónoma de destino y país de origen. Programa de Aprendizaje Permanente-Erasmus.....	423
G2.9.	Total de personal de instituciones de educación superior que ha participado en el programa, según país de origen y país de destino. Programa de Aprendizaje Permanente-Erasmus	424
G2.10.	Profesorado de instituciones de educación superior que ha participado en el programa para impartir docencia, según país de origen y país de destino. Programa de Aprendizaje Permanente-Erasmus.....	426
G2.11.	Profesorado y otro personal de instituciones de educación superior que ha participado en el programa para realizar formación, según país de origen y país de destino. Programa de Aprendizaje Permanente-Erasmus.....	428
G2.12.	Número de proyectos aprobados por comunidad autónoma. Programa de Aprendizaje Permanente-Comenius, Grundtvig y Visitas de estudio.....	430
G2.13.	Participantes en proyectos por comunidad autónoma. Programa de Aprendizaje Permanente-Comenius y Grundtvig	431
G2.14.	Beneficiarios de becas de movilidad, por comunidad autónoma, por país de acogida y duración media del contrato. Programa de Aprendizaje Permanente-Programa Leonardo Da Vinci.....	432
G2.15.	Gráfico: Movilidad de entrada y salida de estudiantes en instituciones de educación superior españolas a través del programa, por país de origen-destino. Programa de Aprendizaje Permanente-Erasmus.....	433

G3. La homologación, convalidación y reconocimiento de estudios extranjeros

G3.0.	Contenido, notas explicativas y fuentes de información	435
G3.1.	Evolución de la actividad de homologación, convalidación y reconocimiento de títulos y estudios extranjeros	436
G3.2.	Resoluciones favorables de homologación y convalidación de títulos y estudios extranjeros de nivel no universitario, por país de procedencia del título o de los estudios.....	437
G3.3.	Resoluciones favorables de homologación de títulos extranjeros universitarios, por país de expedición de la titulación	439
G3.4.	Resoluciones favorables de homologación de títulos extranjeros universitarios, por estudio	441
G3.5.	Reconocimiento profesional de títulos de la Unión Europea y del Espacio Económico Europeo, por país de expedición y título profesional	442
G3.6.	Acreditación de títulos de profesionales españoles para establecerse en otros estados de la Unión Europea, por título profesional	443

G3.7.	<i>Gráfico:</i> Distribución porcentual de las resoluciones favorables de homologación y convalidación de títulos y estudios extranjeros de nivel no universitario, por país de procedencia del título o de los estudios.....	444
G3.8.	<i>Gráfico:</i> Distribución porcentual de las resoluciones favorables de homologación de títulos extranjeros universitarios por país de expedición de la titulación.....	444
G3.9.	<i>Gráfico:</i> Distribución porcentual de los reconocimientos profesionales de títulos de la Unión Europea y del Espacio Económico Europeo, por país de expedición	444

H. INDICADORES ESTADÍSTICOS INTERNACIONALES

H1. La comparación internacional

H1.0.	Contenido, notas explicativas y fuentes de información	447
H1.1.	<i>Abandono educativo temprano:</i> Porcentaje de población entre 18 y 24 años que no ha completado la E. Secundaria 2.ª etapa y no sigue ningún tipo de estudio-formación	449
H1.2.	<i>Formación en E. Superior en la población de 30 a 34 años:</i> Porcentaje de población entre 30 y 34 años que ha alcanzado el nivel de formación en E. Superior.....	450
H1.3.	<i>Formación permanente:</i> Porcentaje de población entre 25 y 64 años que participa en educación y formación	451
H1.4.	<i>Nivel de formación de la población joven:</i> Porcentaje de población entre 20 y 24 años que ha completado al menos el nivel de E. Secundaria 2.ª etapa	452
H1.5.	<i>Graduados en Ciencia y Tecnología:</i> Número de graduados en Ciencia y Tecnología por 1.000 habitantes entre la población de 20 a 29 años	453
H1.6.	Distribución porcentual de la población adulta según nivel de formación, por grupos de edad.....	454
H1.7.	Número medio de alumnos por profesor.....	455
H1.8.	Gasto público total en educación en relación con el PIB.....	456
H1.9.	Gasto medio por alumno (<i>euros convertidos usando PPS</i>) en instituciones educativas, por nivel educativo	457
H1.10.	Relación porcentual entre el gasto por alumno en instituciones educativas y el PIB per cápita, por nivel educativo	458
H1.11.	Esperanza de vida escolar a los 5 años	459
H1.12.	Tasas netas de escolaridad en edades significativas	460
H1.13.	Porcentaje de alumnado de enseñanza pública y privada concertada, por nivel educativo	461
H1.14.	Porcentaje de mujeres en los graduados en E. Superior, por campo de estudio.....	462
H1.15.	Número medio de lenguas extranjeras cursadas y porcentaje de alumnado que aprende alguna lengua en Educación Primaria	463
H1.16.	Número medio de lenguas extranjeras cursadas y porcentaje de alumnado que aprende cada una de ellas, en Educación Secundaria, por etapa educativa	464
H1.17.	Porcentaje de estudiantes (de 16 y más años) que en los 3 últimos meses han utilizado Internet.	465
H1.18.	Porcentaje de población de 16 y más años que ha utilizado Internet en los últimos 3 meses, por grupo de edad y nivel de formación	466
H1.19.	<i>Gráfico:</i> Gasto público total en educación en relación al PIB en los países de la Unión Europea ..	467
H1.20.	<i>Gráfico:</i> Gasto por alumno en instituciones educativas en E. Secundaria en relación con el PIB per cápita en los países de la Unión Europea	467
H1.21.	<i>Gráfico:</i> Esperanza de vida escolar a los 5 años en los países de la Unión Europea.....	467

INTRODUCCIÓN

El anuario estadístico *Las cifras de la educación en España*, elaborado por la S.G. de Estadística y Estudios del Ministerio, muestra los aspectos más significativos de la educación en nuestro país, a través de información estadística proveniente de distintas fuentes, y presentada de forma conjunta y sintética. Para ello, se han utilizado datos relevantes, indicadores y gráficos, con la finalidad de proporcionar una visión ágil sobre la educación y, de ese modo, facilitar su comprensión y utilización tanto a las personas del mundo educativo como a la sociedad en general.

Esta publicación se estructura en los siguientes grandes apartados, agrupando cada uno de ellos, a su vez, varios capítulos:

- *El contexto de la educación*: geográfico, demográfico y económico.
- *Los recursos destinados a la educación*: la oferta educativa de los centros, los recursos humanos, los servicios complementarios, el gasto en educación, las becas y las ayudas al estudio, las nuevas tecnologías de la información y la comunicación de los centros docentes y las bibliotecas escolares.
- *La escolarización, la transición y los resultados del sistema educativo*.
- *Las enseñanzas*: presentando las principales características de cada nivel/modalidad de enseñanza/formación del sistema educativo, de la formación para el empleo, de la formación permanente y continua y de otras enseñanzas.
- *Diversos aspectos de la escolarización*: los modelos lingüísticos en que se imparte la enseñanza, la enseñanza de lenguas extranjeras como materia y su utilización como lengua de enseñanza, la enseñanza de la religión y el alumnado extranjero
- *Los resultados a largo plazo de la educación*: en el mercado de trabajo y en los comportamientos sociales.
- *Las relaciones del sistema educativo español con el exterior*: la acción educativa en el exterior, los programas europeos y la homologación, convalidación y reconocimiento de títulos extranjeros.
- *Los indicadores estadísticos internacionales*: la situación comparativa con los países de nuestro entorno

Las novedades más destacables respecto a publicaciones anteriores son las siguientes:

- La inclusión de tres nuevos capítulos dedicados a:
 - *Las bibliotecas escolares*, capítulo B7, procedente de la estadística del mismo nombre y de reciente difusión, tratando de proporcionar los aspectos más significativos en relación a su equipamiento e instalaciones, su actividad y sus recursos materiales, económicos y humanos.
 - *Los programas de cualificación inicial profesional*, capítulo D4, que incide en las características de la oferta de esta enseñanza y del alumnado que la cursa, completando el análisis de las diferentes enseñanzas y tipos de formación que se realiza en los capítulos del apartado D.
 - *La utilización de las lenguas extranjeras como lengua de enseñanza*, capítulo E3, derivada de la nueva información difundida en el marco de la 'Estadística de las Enseñanzas no universitarias' y cuya finalidad es aportar información sobre las experiencias que pretenden pro-

- fundizar en el aprendizaje de las lenguas extranjeras introduciendo su utilización como lengua de enseñanza en la impartición de otras materias curriculares.
- Se ha incorporado información de estadísticas difundidas recientemente y que tienen una periodicidad superior a la anual:
 - De la *Estadística de Financiación y Gasto de la Enseñanza Privada* difundida por el INE y correspondiente al curso 2009-2010, la anterior estadística correspondía al curso 2005-2006, se ha incluido información en el capítulo destinado al gasto en educación (capítulo B4).
 - De la *Encuesta sobre la participación de la población adulta en las actividades de aprendizaje* – Año 2011 del INE, que es la implantación en España del proyecto europeo *Adult Education Survey*, coordinado por Eurostat. Se ha incorporado información de esta encuesta en el capítulo D12 dedicado a la Formación permanente y continua y en el capítulo F2 sobre la educación y los comportamientos sociales.

La información del presente volumen viene referida al curso escolar 2010-2011, último período para el que se dispone de cifras estadísticas completas y con carácter definitivo. No obstante, se ha incluido también información sobre la evolución de determinados indicadores estadísticos a lo largo del último decenio/quinquenio.

El principal nivel de desagregación para el que se presenta la información de esta publicación es el de Comunidades Autónomas, lo que permite conocer las características de la educación en cada comunidad y comparar e identificar de forma objetiva las diversas situaciones que puedan existir en las distintas comunidades.

El ámbito de la publicación es el sector educación considerado en sentido amplio, tal y como se define en la Clasificación Internacional Normalizada de la Educación (CINE), que abarca desde la educación inicial de los primeros años hasta la formación a lo largo de la vida, siempre que las actividades que se incluyan como educativas supongan «la existencia de una comunicación organizada y continuada, destinada a suscitar el aprendizaje». La adaptación a la realidad española de la definición y clasificación internacional ha sido efectuada utilizando la Clasificación Nacional de la Educación (CNED-2000), que considera como educación tanto los programas regulados por el sistema educativo como la formación profesional ocupacional, la formación permanente y continua y otras enseñanzas fuera del sistema educativo.

El contenido de la publicación es exclusivamente de tipo cuantitativo, basado en su mayor parte en resúmenes y en indicadores estadísticos cuya principal orientación es descriptiva. La utilización de indicadores presenta ventajas frente a las cifras absolutas, ya que suelen ser medidas relativas que expresan la información de forma concisa, con lo que facilitan la detección de los aspectos más significativos y, por otra parte, permiten el análisis comparado en el tiempo y en el espacio. En el caso de esta publicación, se han considerado como características básicas de clasificación orientadas hacia el análisis comparativo: las comunidades autónomas, la titularidad pública y privada de los centros y la variable sexo.

Por su contenido, orientación y estructura, esta publicación viene a complementar otros tipos de publicaciones del Ministerio que contienen información sobre la educación en España, tales como:

- Las estadísticas específicas de la educación, que proporcionan los datos de base de forma exhaustiva y detallada, fundamentalmente en cifras absolutas.
- Los informes sobre la situación del sistema educativo, que suelen basarse en información de tipo normativo y explicativo junto con información estadística, como apoyo a los comentarios.
- Los sistemas de indicadores de la educación, al modo del establecido por la OCDE y en el *Sistema Estatal de Indicadores de la Educación*, que presentan una selección de indicadores de tipo cuantitativo y cualitativo, organizados y orientados hacia una finalidad evaluadora del sistema educativo.

La información utilizada en la elaboración de esta edición proviene de estadísticas oficiales, la mayoría de las cuales figuran en el Plan Estadístico Nacional, tanto en lo que respecta a estadísticas de la educación y de la formación, propiamente dichas, como a otras estadísticas que proporcionan datos relacionados con las mismas. Las fuentes de procedencia son diversas, debiéndose mencionar:

- Las estadísticas elaboradas por la Unidad de Estadística del Ministerio en cooperación con los correspondientes servicios de las Consejerías/Departamentos de Educación de las Comunidades Autónomas (Estadística de las Enseñanzas no universitarias, Estadística de la

- Sociedad de la información y la comunicación en los centros docentes, Estadística del Gasto público en educación, Estadística de Becas, Estadística de Bibliotecas Escolares).
- Las estadísticas e información educativas elaboradas por otras unidades del Ministerio (Estadística del Alumnado Universitario y Estadística de Personal de las Universidades; Estadística de Programas Educativos Europeos; Estadística de la Educación en el exterior). También se incluye información sobre Formación de Entrenadores Deportivos (Consejo Superior de Deportes).
 - Las estadísticas provenientes del Instituto Nacional de Estadística (Encuesta de Población Activa, Estimaciones de Población actual, Explotación estadística del Padrón Municipal, Estadística de Financiación y Gasto de la Enseñanza Privada, Encuesta sobre la participación de la población adulta en las actividades de aprendizaje, Estadística de Enseñanza Universitaria y de Otras Enseñanzas, Encuesta de Condiciones de vida, Contabilidad Regional, Encuesta de Presupuestos Familiares y Encuesta sobre Equipamiento y Uso de Tecnologías de la Información y Comunicación en los hogares).
 - Las estadísticas del Ministerio de Empleo y Seguridad Social (Estadística de la Formación para el Empleo).
 - Las estadísticas de otros ministerios (Ministerio de Sanidad, Política Social e Igualdad, Formación sanitaria Especializada; Ministerio de Interior, formaciones de la Escala de Cabos y Guardias de la Guardia Civil y de la Escala Básica del Cuerpo Nacional de Policía; ...)
 - Las estadísticas de EUROSTAT (incluye Indicadores Estructurales/Seguimiento de los objetivos de los sistemas educativos de la UE y otros datos estadísticos).
 - Las estadísticas de la OCDE (Proyecto de Indicadores internacionales de la educación).

SÍMBOLOS UTILIZADOS

“..” Datos no disponibles

“0” ó “-” Valor nulo

“x” Los datos están incluidos en otra rúbrica

SISTEMA EDUCATIVO ESPAÑOL

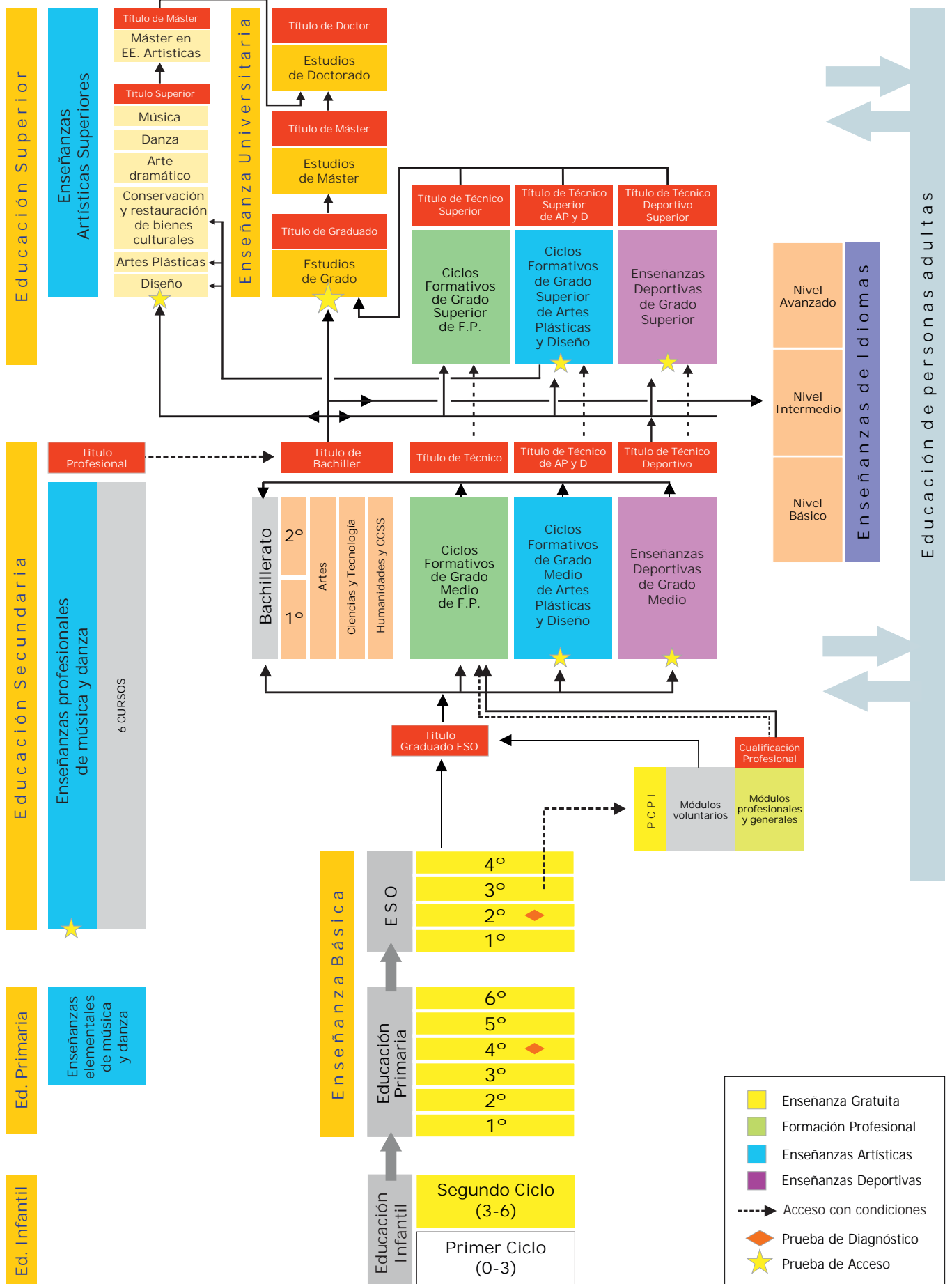

A. CONTEXTO DE LA EDUCACIÓN

A1. El contexto geográfico, demográfico y económico de la educación

A1. EL CONTEXTO GEOGRÁFICO, DEMOGRÁFICO Y ECONÓMICO DE LA EDUCACIÓN

A1.0. Contenido, notas explicativas y fuentes de información

Se presentan en este capítulo distintos indicadores relacionados con factores contextuales que pueden influir en la actividad y en la situación de la educación. La información presentada es la siguiente:

- En las tablas A1.1 y A1.2, especialmente en esta última, se ofrece una selección de datos estadísticos indicativos del *contexto geográfico, demográfico y económico*, junto con un *resumen de indicadores significativos de la propia actividad educativa* y que aparecerán desarrollados en posteriores capítulos. Se pretende facilitar una visión conjunta y relacionable sobre la situación de la educación y su contexto en cada una de las comunidades autónomas. A partir de la información contenida en la tabla A1.2 se han elaborado los gráficos A1.6 a A1.10, en los cuales se representan algunas relaciones entre indicadores de contexto y de la actividad educativa.
- En la tabla A1.3, se proporciona el *nivel de formación de la población de 25 a 64 años*, indicador que expresa el *stock de capital humano* disponible en cada comunidad autónoma.
- En la tabla A1.4 se presenta información que relaciona la nacionalidad y el nivel de formación.
- En la tabla A1.5, figura el *peso que tiene la población joven* (0 a 29 años), así como la distribución de esta población en grupos sexenales, ajustándose los cuatro primeros grupos a las edades teóricas de los niveles educativos del sistema. Completando la tabla A1.4, se facilita el gráfico A1.11 donde se muestra la estructura de la población de 0 a 24 años por sexo y edad y el nivel de escolarización existente en cada una de estas edades en el curso 2010-2011, a través de las pirámides normalizadas de la población de cada comunidad autónoma.

Se facilitan las siguientes precisiones técnicas sobre los datos estadísticos de este capítulo:

- El *porcentaje de población rural* se ha calculado como porcentaje de población en municipios menores de 2.000 habitantes. Para las comunidades autónomas Principado de Asturias, Galicia y Región de Murcia se refiere al porcentaje de población en entidades singulares de población menores de 2.000 habitantes.
- La *tasa de actividad* se define como el porcentaje de población de 16 y más años de edad que satisface las condiciones necesarias para su inclusión entre las personas ocupadas o paradas.
- La *tasa de paro* se define como el porcentaje de población activa que está sin trabajo, en busca de trabajo y disponible para trabajar.
- El porcentaje de *población que ha completado estudios postobligatorios* se define como el porcentaje de población de 16 y más años con estudios de secundaria segunda etapa (bachiller y titulaciones de técnico de formación profesional) y titulaciones de enseñanza superior.
- La *tasa neta de escolarización* se define como la relación entre el alumnado de una edad, o grupo de edad que cursa la enseñanza considerada, respecto al total de población de la misma edad, o grupo de edad.
- La *esperanza de vida escolar a los 6 años en enseñanzas de Régimen General no universitarias* indica el número medio de años de escolarización a partir de los 6 años en el sistema educativo no universitario, de acuerdo al nivel de escolarización existente en cada edad en el curso al que está referida la información. En este indicador no se tienen en cuenta los años de escolarización en E. Infantil ni en la modalidad de Educación a distancia, aunque sí se incluyen los Ciclos Formativos de Artes Plásticas y Diseño de las enseñanzas de Régimen Especial.
- La *tasa de idoneidad en la edad del alumnado* se define como el porcentaje de alumnado que se encuentra matriculado en el curso que teóricamente corresponde a su edad.
- La *tasa bruta de graduados* se ha calculado como la relación entre el alumnado que termina las enseñanzas conducentes a las titulaciones citadas, independientemente de su edad, con la población total de la edad teórica a la que se debería terminar esa enseñanza/titulación.
- La *tasa bruta de población que supera la prueba de acceso a la universidad* es la relación entre el total de aprobados de las convocatorias de junio y septiembre respecto a la población de la edad teórica al comienzo del curso escolar de referencia. Para el cálculo de este indicador no se consideran las pruebas de acceso para mayores de 25 años ni para mayores de 45 años.
- El contenido de las distintas categorías de *nivel de formación de la población adulta*, que se presentan en la tabla A1.3, se corresponde con el establecido en la Clasificación Nacional de Educación (CNED), y es el siguiente:
 - *Inferior a primera etapa de E. Secundaria*: Población que no ha completado la Educación Secundaria primera etapa. Incluye por lo tanto, desde analfabetos a personas que han completado bastantes años de escolaridad, aunque sin finalizar la equivalente a la escolaridad obligatoria.
 - *Primera etapa de E. Secundaria*: Graduado en Secundaria, Graduado Escolar, Bachiller Elemental y Certificado de Escolaridad. Incluye también la población que ha completado los programas de formación e inserción laboral correspondientes a este nivel.
 - *Segunda etapa de E. Secundaria*: Bachiller, título de Técnico (Ciclos Formativos de Grado Medio) y titulaciones equivalentes o asimilables. Incluye también la población que ha completado los programas de formación e inserción laboral correspondientes a este nivel.
 - *E. Superior y Doctorado*: Doctor, Licenciado, Diplomado universitario, Técnico Superior (Ciclos Formativos de Grado Superior) y titulaciones equivalentes o asimilables.

A1. EL CONTEXTO GEOGRÁFICO, DEMOGRÁFICO Y ECONÓMICO DE LA EDUCACIÓN

- El *P.I.B. per cápita* representado en los gráficos A1.6 y A1.7 se expresa para cada comunidad autónoma como su relación porcentual con el P.I.B. per cápita de España.
- En las *pirámides de población* del gráfico A1.10 se representa la distribución de la población de 0 a 24 años por sexo y edad, obteniendo de esta forma una representación normalizada para el conjunto de comunidades autónomas.

Fuentes de Información:

- *Revisión del Padrón Municipal a 1 de enero de 2011*. INE. (Tabla A1.2: Población total, Densidad de población y Porcentaje de población rural).
- *Estimaciones de la población actual calculadas a partir del Censo de Población 2001*. INE. (Información de base para elaboración de la tabla A1.5. y Porcentaje de población de 0 a 29 años de tabla A1.2).
- *Contabilidad Regional de España* del INE. *Base 2008*: estimación provisional P.I.B. per cápita año 2011.
- Datos geográficos: INE a partir de datos facilitados por el IGN. (Extensión territorial en km² de la tabla A1.1)
- *Encuesta de Población Activa (EPA)*. INE, media anual de datos trimestrales 2011: Tasa de actividad, Tasa de paro y Población por nivel de formación (tablas A1.2, A1.3 y A1.4).
- *Estadística de la Enseñanza en España niveles no universitarios*. Curso 2010-2011. Ministerio de Educación, Cultura y Deporte.
- *Estadística de Estudiantes Universitarios* (datos provisionales) y *Estadística de Personal de Universidades*. Curso 2010-2011. S.G. de Coordinación y Seguimiento Universitario del Ministerio de Educación, Cultura y Deporte.
- *Estadística de la Enseñanza Universitaria (Pruebas de Acceso a la Universidad)*. Año 2011. INE.

A1.1 La población y el alumnado

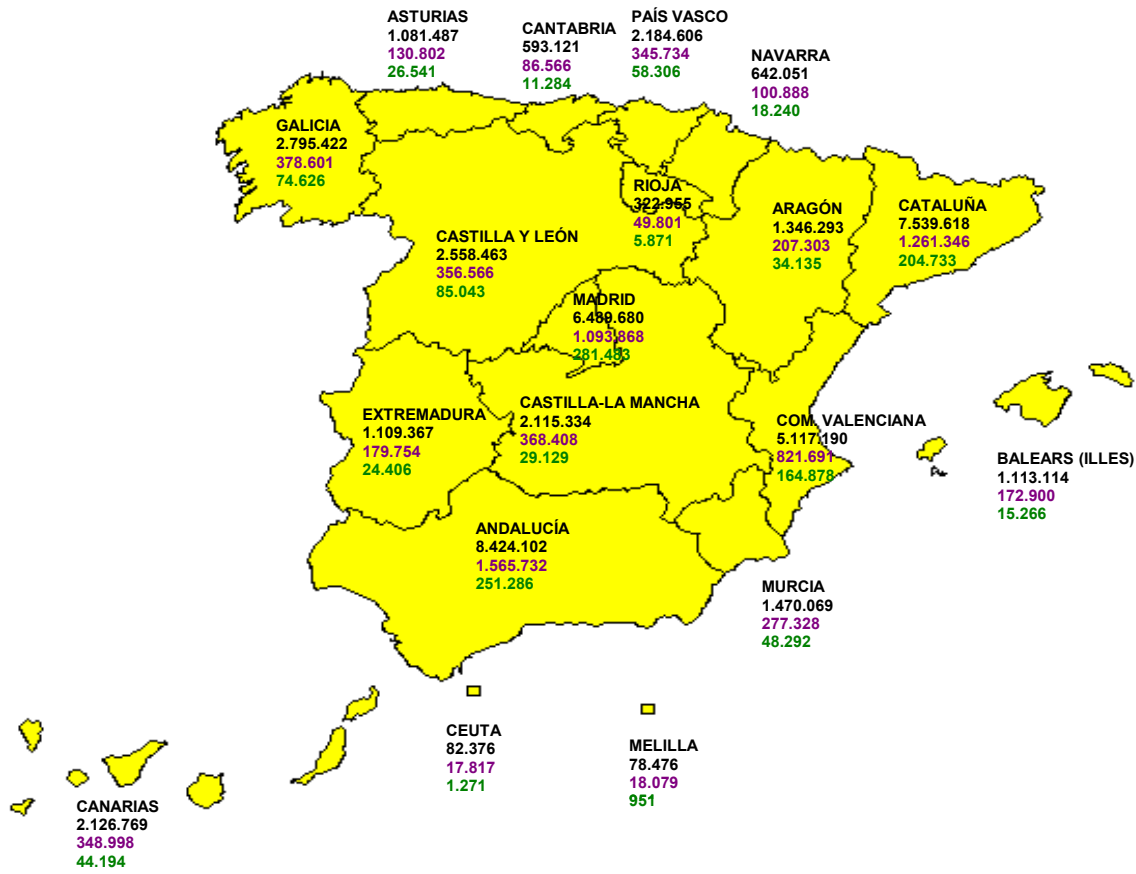

ESPAÑA

Población: 47.190.493

Alumnado de enseñanzas de régimen general no universitarias: 7.782.182

Alumnado de enseñanza universitaria (1): 1.598.727

(1) Incluye el alumnado de Primer, Segundo y Tercer ciclo, Máster oficial, Grados y Doctorado de las universidades presenciales y no presenciales.

A1.2. La educación y el contexto

(continúa)

	Extensión Territorial (Km2)	Población total	Densidad de población	Porcentaje de población de 0 a 29 años	Porcentaje de población rural	PIB per cápita (euros)	Tasa de actividad	Tasa de paro	% de población adulta que ha completado estudios post-obligatorios (1)
TOTAL	505.963	47.190.493	93,3	32,3	9,8	23.271	60,0	21,6	53,8
Andalucía	87.597	8.424.102	96,2	35,7	3,5	17.587	58,8	30,4	45,3
Aragón	47.720	1.346.293	28,2	29,7	16,9	25.920	58,4	17,1	59,1
Asturias (Principado de)	10.602	1.081.487	102,0	25,1	26,7	21.976	51,8	17,9	55,7
Baleares (Illes)	4.992	1.113.114	223,0	34,4	1,4	24.585	65,3	22,0	51,1
Canarias	7.447	2.126.769	285,6	34,0	0,5	19.806	63,0	29,7	47,6
Cantabria	5.321	593.121	111,5	28,9	8,5	22.981	56,3	15,3	58,7
Castilla y León	94.227	2.558.463	27,2	27,5	26,5	23.146	55,3	16,7	54,7
Castilla-La Mancha	79.462	2.115.334	26,6	33,5	14,9	18.568	58,7	22,9	46,4
Cataluña	32.091	7.539.618	234,9	32,2	4,9	27.430	63,0	19,3	54,2
Comunitat Valenciana	23.254	5.117.190	220,1	32,6	4,1	20.583	60,0	24,5	52,1
Extremadura	41.635	1.109.367	26,6	33,2	19,6	16.149	54,4	25,1	39,7
Galicia	29.575	2.795.422	94,5	27,4	50,2	21.112	55,2	17,4	50,9
Madrid (Comunidad de)	8.028	6.489.680	808,4	33,1	0,7	29.731	64,2	16,7	68,1
Murcia (Región de)	11.314	1.470.069	129,9	36,8	14,9	19.144	61,9	25,4	46,6
Navarra (Comunidad Foral de)	10.390	642.051	61,8	31,2	15,2	30.068	60,3	12,9	61,6
País Vasco	7.230	2.184.606	302,2	27,7	5,2	31.288	58,4	12,0	67,0
Rioja (La)	5.045	322.955	64,0	30,6	13,2	26.129	59,8	17,0	56,2
Ceuta	19	82.376	4.228,7	40,8	0,0	20.045	56,1	29,4	42,9
Melilla	13	78.476	5.852,1	43,3	0,0	18.454	55,1	24,5	42,9

(1) El dato de Ceuta y Melilla corresponde a la situación conjunta para ambas ciudades autónomas.

A1.2. La educación y el contexto

(continuación)

ENSEÑANZA DE RÉGIMEN GENERAL NO UNIVERSITARIA											
Alumnado			Profesorado		Nº medio alumnos/ unidad en E. Primaria	Tasas netas de escolarización		Esperanza de escolarización a los 6 años	Tasa de idoneidad a los 12 años	Tasa bruta de graduados (1)	
Total	% Enseñanza pública	Ambos sexos	% Mujeres	2 años		17 años	Bachillerato			Técnico	
TOTAL	7.782.182	67,8	683.509	70,2	21,3	48,1	85,7	13,0	83,7	48,6	18,9
Andalucía	1.565.732	75,0	128.008	66,1	21,8	50,6	85,5	13,1	83,0	43,9	18,6
Aragón	207.303	67,2	19.212	70,1	18,2	54,8	86,4	13,2	81,6	48,8	22,2
Asturias (Principado de)	130.802	70,2	13.299	70,5	19,4	22,7	89,1	13,3	85,8	61,5	21,9
Baleares (Illes)	172.900	65,0	16.110	72,8	22,5	31,1	72,9	11,8	76,1	36,2	13,4
Canarias	348.998	77,2	27.670	69,1	21,7	13,0	84,8	12,7	78,3	43,9	19,3
Cantabria	86.566	68,0	8.638	68,2	20,0	57,6	91,3	13,4	81,0	52,4	24,0
Castilla y León	356.566	67,4	35.853	68,0	17,9	23,8	93,4	13,6	82,5	52,8	20,3
Castilla-La Mancha	368.408	81,8	35.821	67,7	19,1	57,9	85,0	13,1	79,6	44,1	17,1
Cataluña	1.261.346	64,9	108.825	75,5	22,9	56,5	83,7	12,9	90,7	50,0	22,0
Comunitat Valenciana	821.691	67,8	70.684	69,3	21,6	37,1	81,2	12,7	82,4	43,1	20,7
Extremadura	179.754	79,3	16.923	65,2	18,0	5,8	81,9	13,0	83,4	46,4	18,0
Galicia	378.601	72,9	37.517	68,4	18,6	34,8	89,5	13,4	84,3	53,4	20,5
Madrid (Comunidad de)	1.093.868	54,2	88.485	74,2	23,2	67,0	87,1	12,6	83,2	55,2	13,8
Murcia (Región de)	277.328	72,5	26.102	67,2	22,0	30,0	83,5	12,9	78,1	45,2	14,2
Navarra (Comunidad Foral de)	100.888	64,4	10.293	69,1	19,4	13,4	87,6	13,1	82,7	54,0	19,2
País Vasco	345.734	50,4	32.864	72,8	20,5	96,7	97,7	13,6	87,7	67,7	21,8
Rioja (La)	49.801	67,1	4.333	67,6	22,0	18,5	84,5	13,3	86,4	46,9	22,1
Ceuta	17.817	77,0	1.471	66,6	25,4	7,9	93,9	13,6	75,0	36,4	10,8
Melilla	18.079	84,2	1.401	67,0	25,5	35,2	91,5	13,3	83,0	45,5	14,3

(1) Datos del curso 2009-10.

A1.2. La educación y el contexto

(conclusión)

ENSEÑANZA UNIVERSITARIA									
	Alumnado (1)	Profesorado (2)		Tasa bruta de población que supera la prueba de acceso a la Universidad (3)	Tasa neta de escolarización (18-22 años)	Tasa bruta de graduados (4)			
	Total	Ambos sexos	% Mujeres			Diplomatura	Licenciatura	Grado	Máster Oficial
TOTAL	1.598.727	110.287	37,2	47,1	29,1	19,6	18,5	1,3	7,4
Andalucía	251.286	17.733	35,3	45,5	26,1	16,7	14,5	0,2	7,2
Aragón	34.135	3.652	39,7	49,8	30,6	22,9	16,8	0,0	6,2
Asturias (Principado de)	26.541	2.107	36,3	50,4	29,9	26,3	17,0	0,0	5,4
Baleares (Illes)	15.266	1.237	39,2	36,0	12,0	11,1	4,9	0,6	2,9
Canarias	44.194	3.401	35,5	45,9	16,4	10,9	8,4	0,0	1,8
Cantabria	11.284	1.236	31,7	49,8	22,5	19,6	12,5	0,8	5,0
Castilla y León	85.043	7.693	39,3	53,6	36,5	33,1	24,3	1,1	2,6
Castilla-La Mancha	29.129	2.422	37,9	42,6	15,4	16,1	6,5	2,0	6,2
Cataluña	204.733	18.323	37,5	45,8	31,0	19,7	21,8	1,1	8,3
Comunitat Valenciana	164.878	12.133	35,2	44,8	28,9	18,8	18,1	0,5	8,7
Extremadura	24.406	1.965	35,6	48,7	19,8	19,9	9,1	0,0	5,5
Galicia	74.626	5.373	36,4	48,0	27,6	18,5	18,4	1,5	7,7
Madrid (Comunidad de)	281.483	20.667	38,1	49,0	43,6	22,2	31,4	4,1	11,6
Murcia (Región de)	48.292	3.326	33,2	47,6	26,9	19,8	14,9	4,3	8,0
Navarra (Comunidad Foral de)	18.240	1.618	37,5	51,3	37,0	20,3	26,1	4,1	8,6
País Vasco	58.306	5.200	40,5	58,2	36,6	26,1	25,9	0,9	7,9
Rioja (La)	5.871	479	40,3	46,3	17,7	19,4	13,2	0,0	6,7
Ceuta (5)	1.271	x	x	x	14,7	x	x	x	x
Melilla (5)	951	x	x	x	13,5	x	x	x	x
Universidades no presenciales	218.792	1.722	46,7	-	-	-	-	-	-

(1) Se incluye el alumnado de 1.º, 2.º y 3.º ciclo universitario, Máster oficial, Grados y Doctorado.

(2) Curso 2009-10. Profesorado de los centros propios de la universidad por CA de ubicación del rectorado. No se incluye el profesorado de centros adscritos.

(3) No se consideran las Pruebas de Acceso para mayores de 25 años ni a los mayores de 45 años.

(4) Los titulados universitarios se han clasificado por ubicación del rectorado de la universidad. Por este motivo, la tasa de Andalucía engloba Ceuta y Melilla, y la de la Comunidad de Madrid la provincia de Guadalajara.

(5) El profesorado de los centros propios de la universidad está incluido en Andalucía, ya que pertenecen a universidades de dicha Comunidad Autónoma.

A1.3. El nivel de formación de la población. Año 2011

	Inferior a 1.ª etapa E. Secundaria		1.ª etapa E. Secundaria		2.ª etapa E. Secundaria		E. Superior y Doctorado	
	Pob. 25 a 64 años	Pob. 25 a 34 años	Pob. 25 a 64 años	Pob. 25 a 34 años	Pob. 25 a 64 años	Pob. 25 a 34 años	Pob. 25 a 64 años	Pob. 25 a 34 años
AMBOS SEXOS								
TOTAL	17,9	8,2	28,3	27,3	22,2	25,3	31,6	39,2
Andalucía	22,6	9,3	32,1	34,6	19,7	25,2	25,5	30,9
Aragón	17,5	8,6	23,4	18,6	24,4	26,7	34,7	46,1
Asturias (Principado de)	16,4	6,9	27,9	25,0	20,7	21,6	35,0	46,5
Baleares (Illes)	13,8	7,8	35,1	32,8	27,7	31,5	23,5	27,9
Canarias	24,8	11,5	27,6	28,9	23,9	30,5	23,8	29,0
Cantabria	12,4	5,7	28,9	28,5	23,6	24,7	35,1	41,2
Castilla y León	17,7	6,9	27,6	24,4	21,0	23,4	33,7	45,3
Castilla-La Mancha	20,3	11,1	33,2	29,2	21,2	25,8	25,2	33,9
Cataluña	20,7	10,3	25,0	24,5	22,6	25,2	31,7	40,0
Comunitat Valenciana	17,4	8,0	30,5	28,3	22,6	25,9	29,5	37,9
Extremadura	17,5	4,1	42,8	42,0	15,5	19,7	24,2	34,2
Galicia	14,6	4,6	34,5	28,6	19,9	23,7	31,0	43,1
Madrid (Comunidad de)	11,1	5,7	20,8	19,8	25,8	26,2	42,3	48,3
Murcia (Región de)	22,0	14,8	31,4	32,1	21,7	24,7	24,9	28,3
Navarra (Comunidad Foral de)	11,9	6,3	26,5	23,7	21,9	21,1	39,7	49,0
País Vasco	10,8	3,0	22,2	16,1	22,0	22,1	45,0	58,8
Rioja (La)	12,8	5,1	31,1	26,2	22,8	27,7	33,3	41,0
Ceuta y Melilla	29,9	23,2	27,2	33,9	21,6	21,0	21,3	21,9
HOMBRES								
TOTAL	17,3	9,5	30,3	31,5	22,1	24,6	30,3	34,4
Andalucía	21,8	11,0	34,2	38,1	19,4	23,8	24,5	27,1
Aragón	16,8	10,0	23,6	20,5	25,0	24,7	34,6	44,7
Asturias (Principado de)	14,8	7,7	29,7	28,6	20,8	20,2	34,6	43,6
Baleares (Illes)	13,9	10,5	38,2	35,4	26,9	30,1	21,0	24,0
Canarias	26,1	14,7	29,6	32,6	22,5	27,4	21,8	25,4
Cantabria	11,9	7,6	29,8	32,1	23,7	25,5	34,6	34,9
Castilla y León	17,8	7,7	29,7	28,7	21,7	25,3	30,8	38,4
Castilla-La Mancha	19,9	11,9	34,5	33,0	21,1	24,0	24,5	31,1
Cataluña	19,8	10,8	27,4	29,9	23,0	25,9	29,8	33,3
Comunitat Valenciana	17,3	9,2	33,1	34,7	21,8	24,5	27,8	31,6
Extremadura	17,0	4,0	46,0	49,8	15,2	21,4	21,8	24,8
Galicia	13,3	4,8	37,0	34,5	20,2	25,2	29,5	35,5
Madrid (Comunidad de)	10,0	7,5	22,3	22,5	25,8	24,3	41,9	45,7
Murcia (Región de)	22,0	17,2	31,7	33,3	22,2	24,4	24,2	25,0
Navarra (Comunidad Foral de)	11,7	4,9	26,9	29,8	23,5	23,3	37,9	42,1
País Vasco	9,8	2,9	22,6	19,6	21,3	22,2	46,4	55,2
Rioja (La)	12,8	5,5	32,8	31,0	22,7	24,6	31,7	38,9
Ceuta y Melilla	24,9	19,0	28,4	35,3	24,6	23,0	22,0	22,7
MUJERES								
TOTAL	18,5	6,9	26,4	22,9	22,3	26,1	32,8	44,1
Andalucía	23,4	7,5	30,0	30,9	20,1	26,6	26,5	35,0
Aragón	18,2	7,1	23,1	16,7	23,8	28,7	34,9	47,5
Asturias (Principado de)	18,0	6,1	26,1	21,3	20,6	23,0	35,3	49,5
Baleares (Illes)	13,6	5,0	31,9	30,0	28,4	33,1	26,1	32,0
Canarias	23,5	8,3	25,5	25,1	25,3	33,8	25,7	32,8
Cantabria	12,9	3,7	27,9	24,8	23,5	23,9	35,7	47,6
Castilla y León	17,6	6,0	25,4	19,8	20,3	21,5	36,8	52,7
Castilla-La Mancha	20,8	10,3	31,9	24,9	21,3	27,7	26,0	37,1
Cataluña	21,7	9,7	22,7	19,0	22,1	24,5	33,5	46,7
Comunitat Valenciana	17,4	6,7	27,9	21,6	23,5	27,3	31,2	44,4
Extremadura	17,9	4,2	39,5	33,8	15,8	17,9	26,7	44,1
Galicia	15,9	4,5	32,1	22,6	19,6	22,1	32,4	50,8
Madrid (Comunidad de)	12,1	3,8	19,4	17,1	25,9	28,1	42,7	50,9
Murcia (Región de)	22,0	12,1	31,2	30,8	21,3	25,1	25,6	32,0
Navarra (Comunidad Foral de)	12,2	7,8	26,1	17,4	20,3	18,7	41,5	56,1
País Vasco	11,9	3,1	21,8	12,6	22,7	21,9	43,6	62,4
Rioja (La)	12,7	4,6	29,3	21,3	23,0	30,9	34,9	43,2
Ceuta y Melilla	35,0	27,5	26,0	32,4	18,4	19,0	20,5	21,1

A1.4. Distribución porcentual de los adultos según nivel de formación alcanzado, por nacionalidad. Año 2011

	E. Primaria o inferior	E. Secundaria 1.ª etapa	E. Secundaria 2.ª etapa	E. Superior
Total	29,4	25,3	20,2	25,0
Española	30,4	25,7	18,4	25,5
Resto de Europa	16,3	21,3	34,6	27,9
Resto del mundo	23,5	23,5	32,2	20,9

A1.5. La estructura de la población joven (1)

	Porcentaje de población de 0 a 29 años	Porcentaje respecto a la población de 0 a 29 años				
		De 0 a 5	De 6 a 11	De 12 a 17	De 18 a 23	De 24 a 29
TOTAL	32,3	19,9	18,3	17,2	19,5	25,2
Andalucía	35,7	19,6	18,1	17,6	20,1	24,5
Aragón	29,7	19,6	18,1	17,3	19,6	25,5
Asturias (Principado de)	25,1	17,7	17,0	16,4	20,2	28,7
Balears (Illes)	34,4	19,8	18,4	16,8	19,3	25,7
Canarias	34,0	18,0	18,4	17,5	20,3	25,8
Cantabria	28,9	19,4	17,8	16,3	19,4	27,1
Castilla y León	27,5	17,8	17,3	17,4	20,8	26,8
Castilla-La Mancha	33,5	18,7	17,6	17,9	20,6	25,1
Cataluña	32,2	21,2	19,0	16,9	18,3	24,5
Comunitat Valenciana	32,6	20,1	18,5	17,1	19,1	25,1
Extremadura	33,2	17,5	17,3	18,5	21,9	24,7
Galicia	27,4	17,6	16,8	16,8	20,6	28,1
Madrid (Comunidad de)	33,1	21,1	18,8	16,4	18,5	25,1
Murcia (Región de)	36,8	20,9	18,7	17,0	19,0	24,5
Navarra (Comunidad Foral de)	31,2	20,8	19,5	17,5	18,3	23,9
País Vasco	27,7	20,4	19,1	17,1	18,5	24,9
Rioja (La)	30,6	20,3	18,4	17,2	19,2	24,9
Ceuta	40,8	21,0	18,9	17,4	20,8	21,8
Melilla	43,3	22,2	19,6	18,0	19,6	20,5

(1) Estimaciones de la Población Actual del INE.

A1.6. El P.I.B. per cápita y el porcentaje de enseñanza pública no universitaria

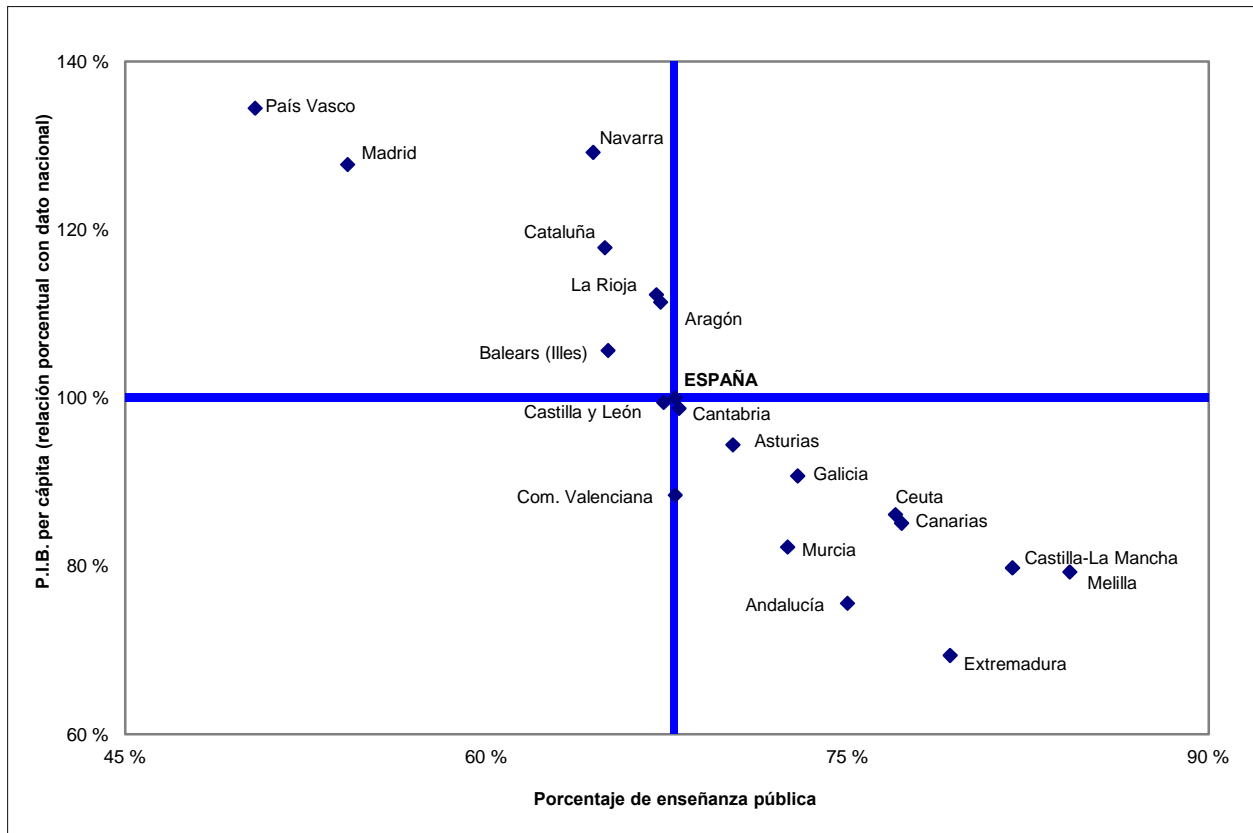

A1.7. El P.I.B. per cápita y la tasa bruta de población que supera la prueba de acceso a la universidad

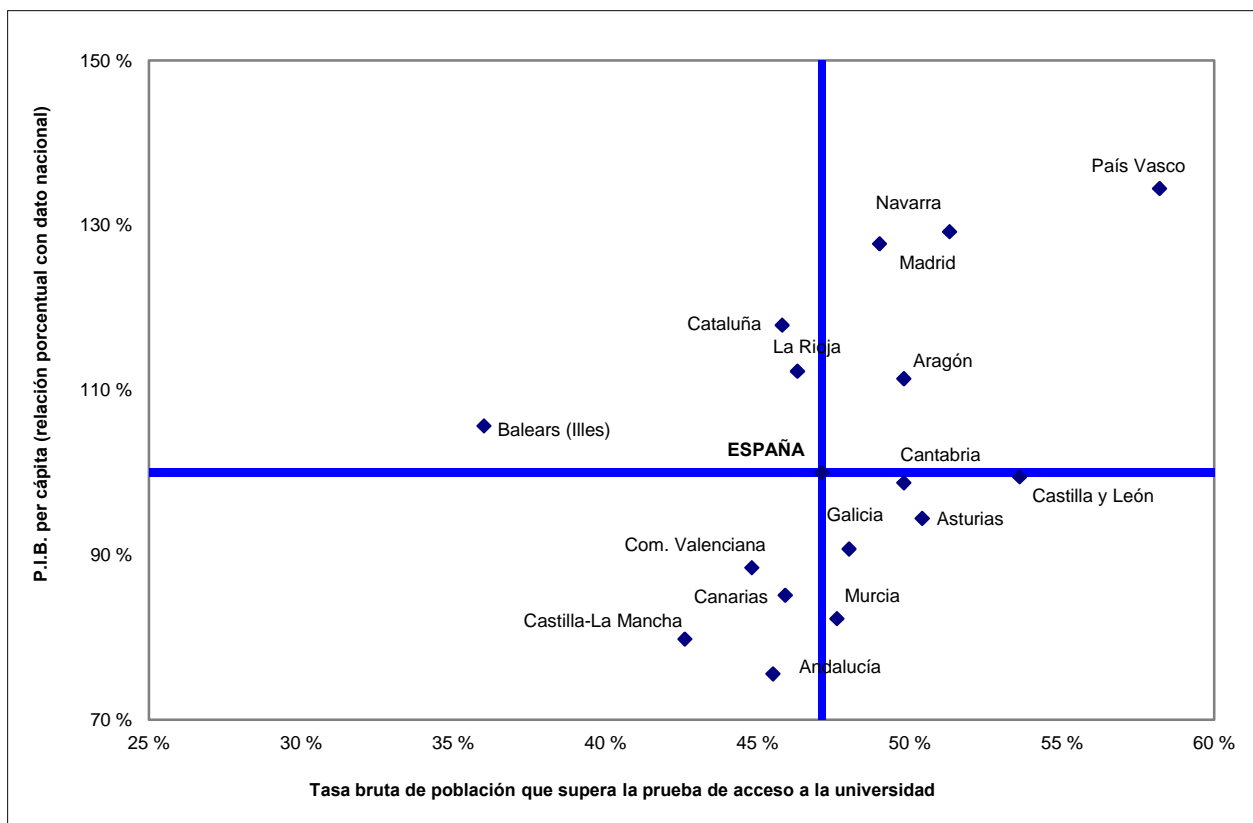

A1.8. El porcentaje de población rural y el número medio de alumnos por unidad en E. Primaria

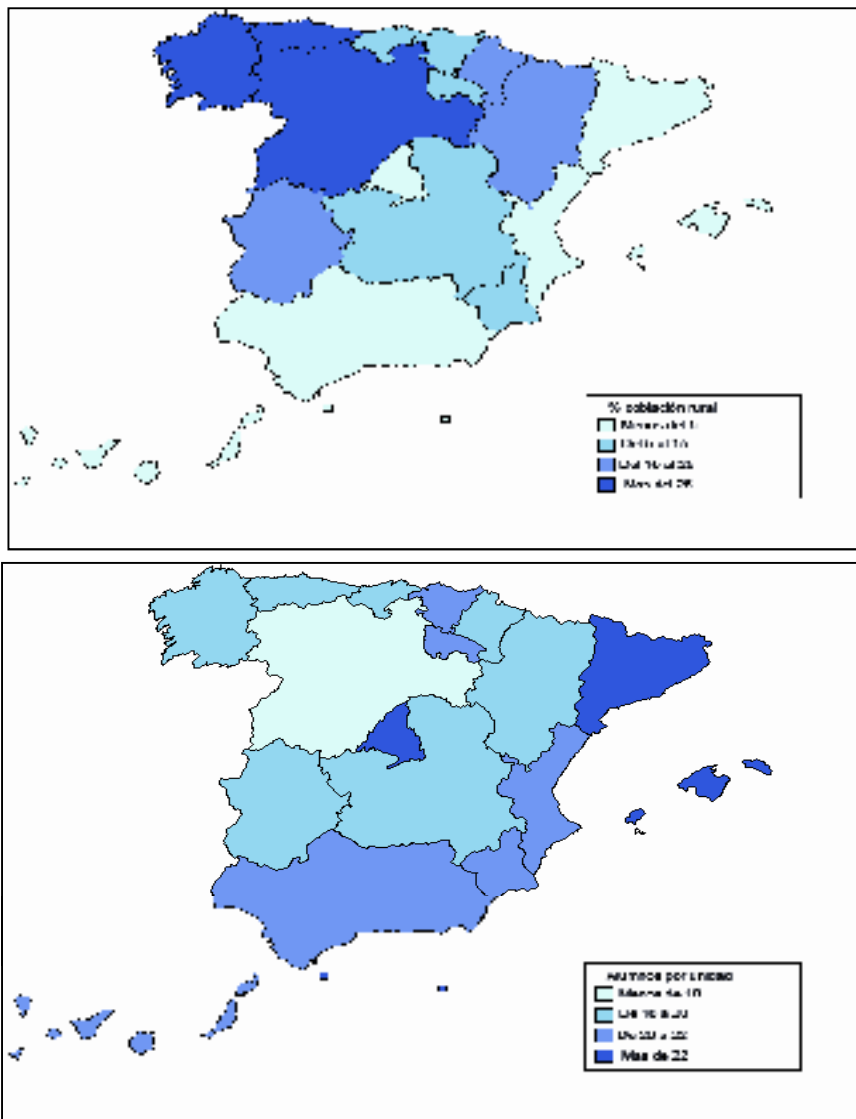

A1.9. El porcentaje de población adulta que ha completado estudios postobligatorios y la tasa de graduados en el curso 2009-10 en secundaria postobligatoria

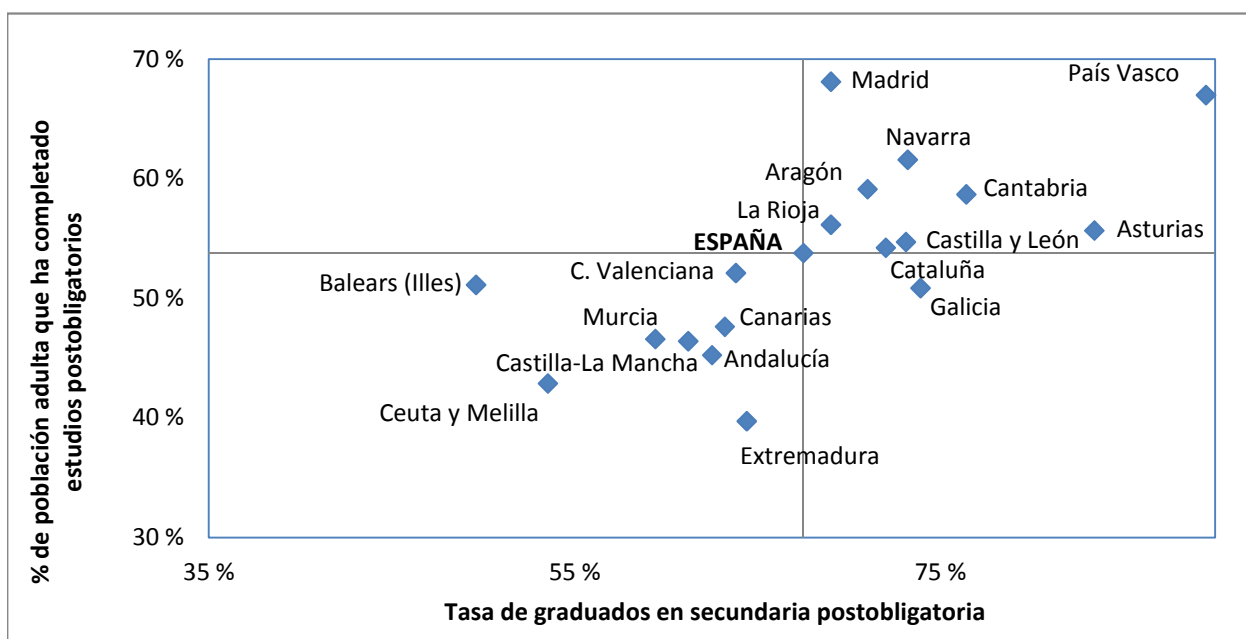

A1.10 Escolarización de la población (miles de personas) por edad y sexo

(continúa)

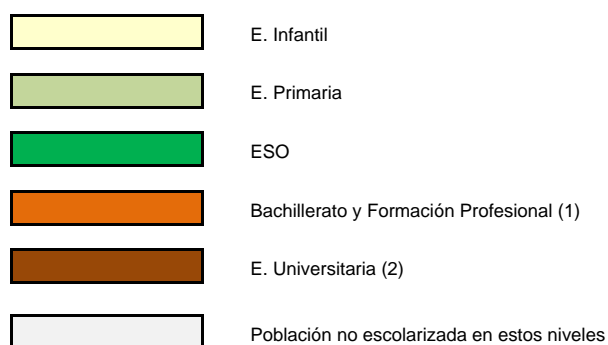
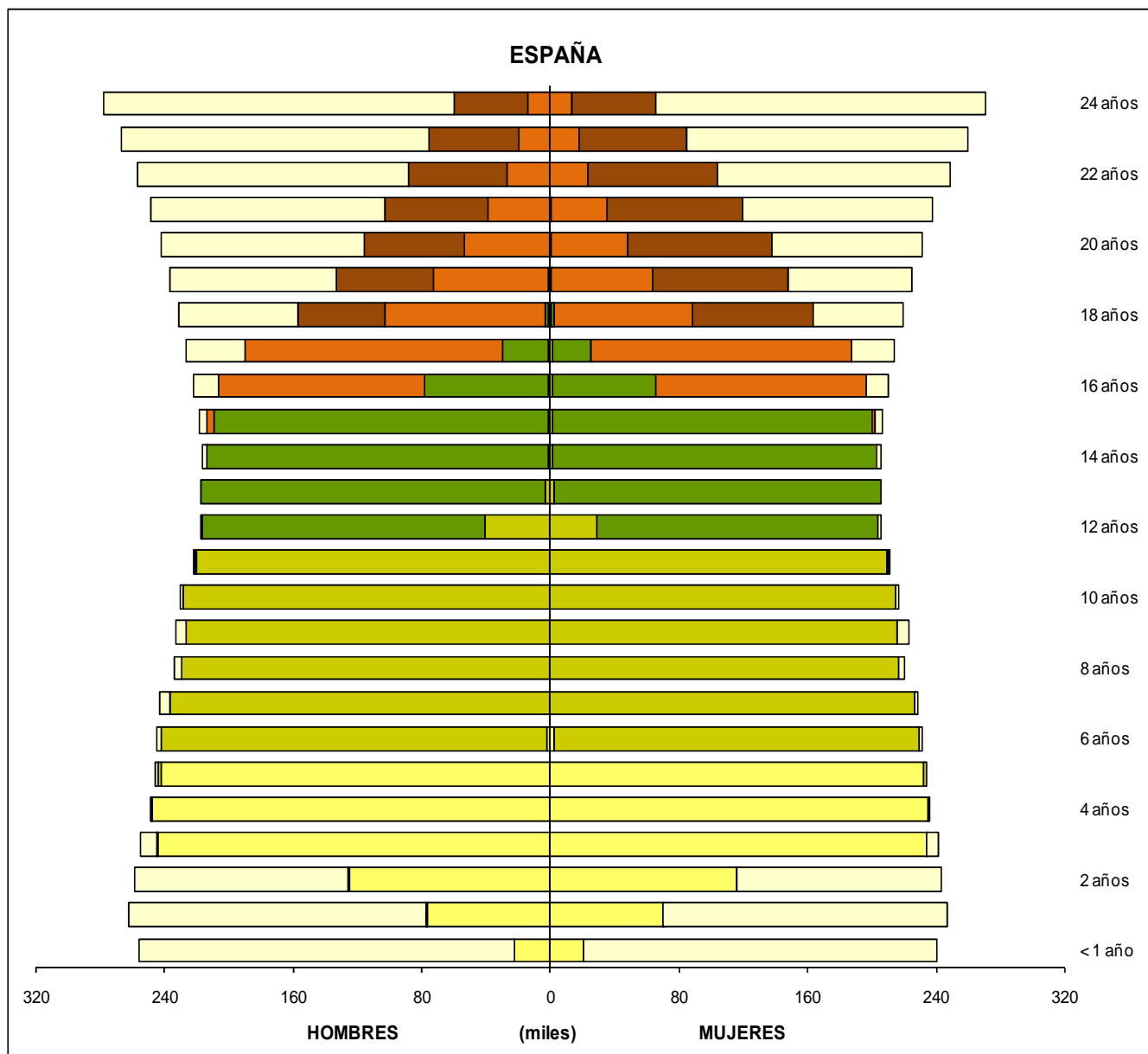

(1) Incluye Bachilleratos LOGSE y LOE (Régimen Ordinario, Régimen Adultos y a distancia), Programas de Garantía Social y Programas de Cualificación Profesional Inicial, Ciclos Formativos de F.P. (Régimen Ordinario, Régimen Adultos y a distancia), Ciclos Formativos de Artes Plásticas y Diseño y EE. Deportivas.

(2) Incluye Primer, Segundo y Tercer Ciclo, Máster Oficial, Grados, Doctorado y EE. De Régimen Especial Superior (Conservación, Cerámica, Diseño, Vidrio, Música, Danza y Arte Dramático).

A1.10. Escolarización de la población (miles de personas) por edad y sexo

(continuación)

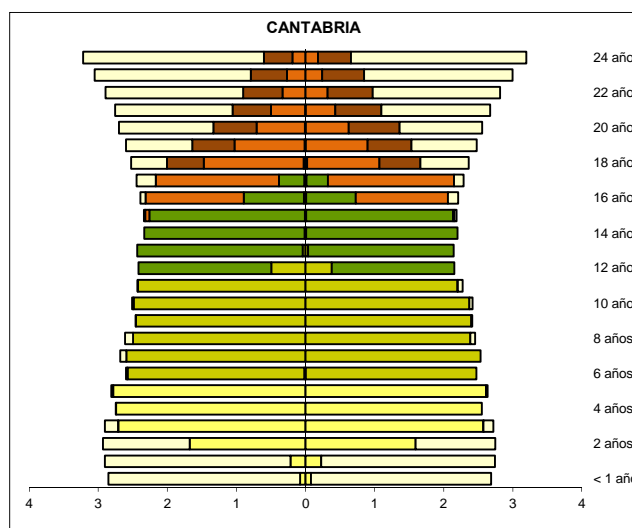
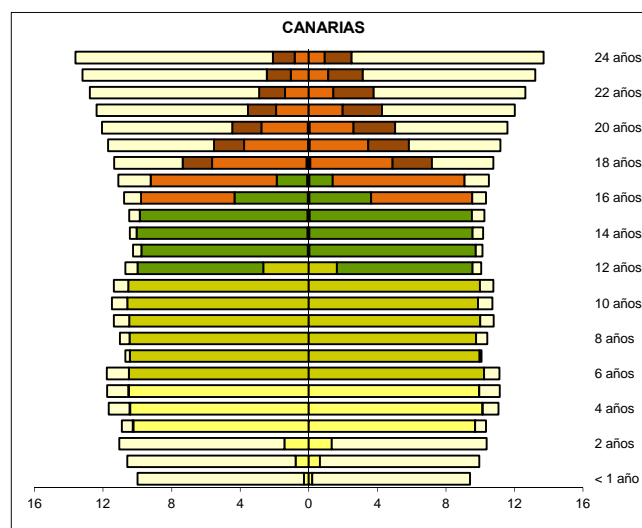
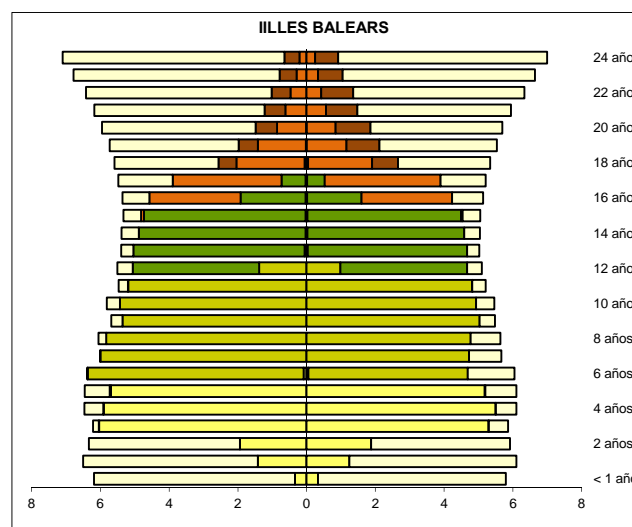
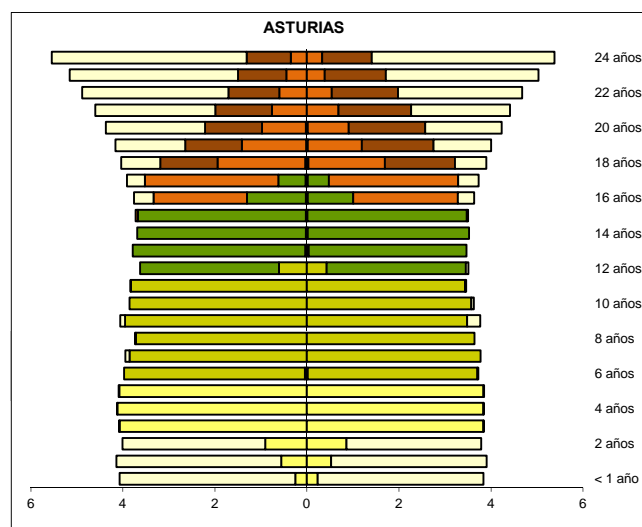
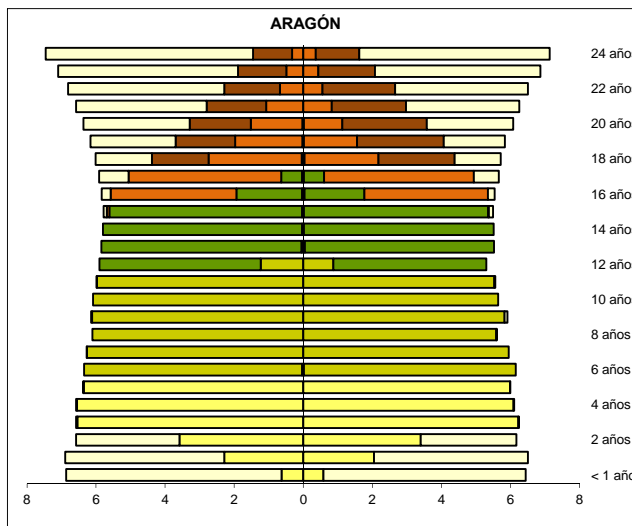
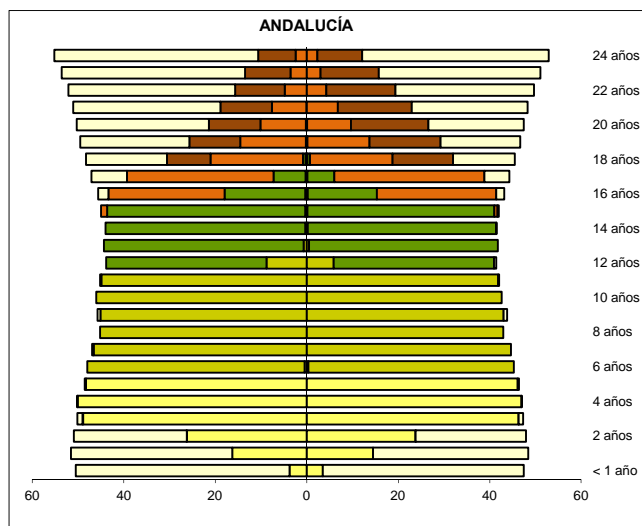

Hombres (miles) Mujeres

Hombres (miles) Mujeres

A1.10. Escolarización de la población (miles de personas) por edad y sexo

(continuación)

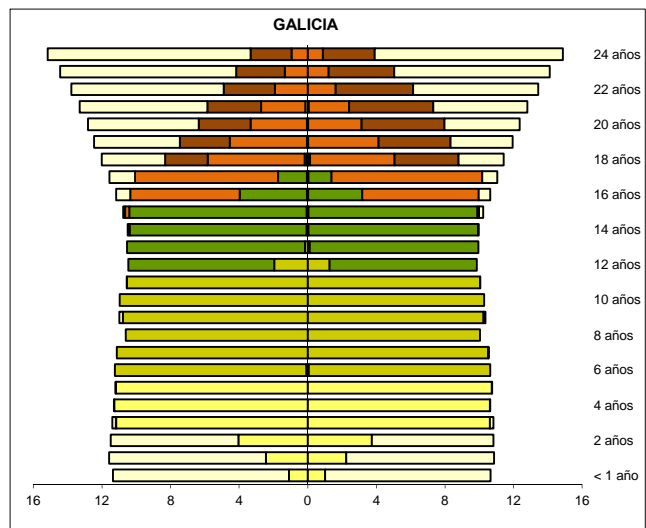
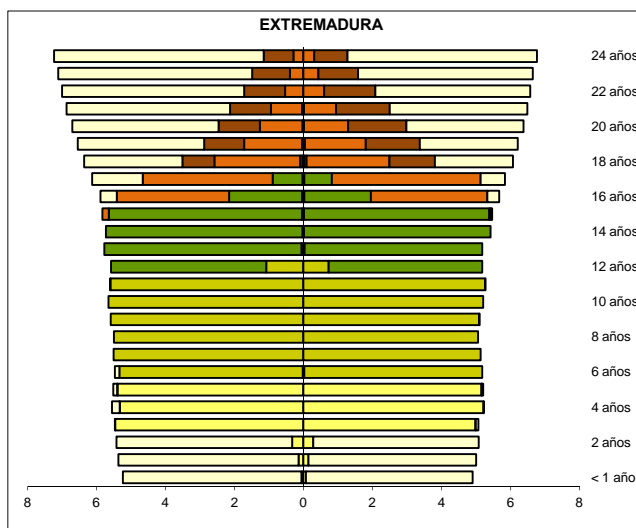
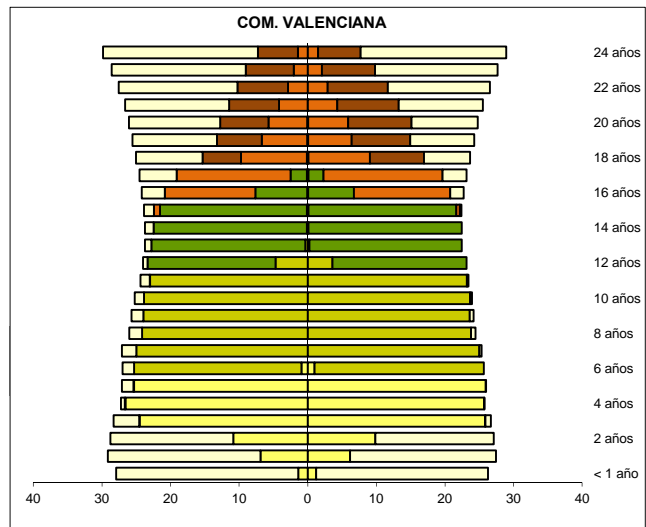
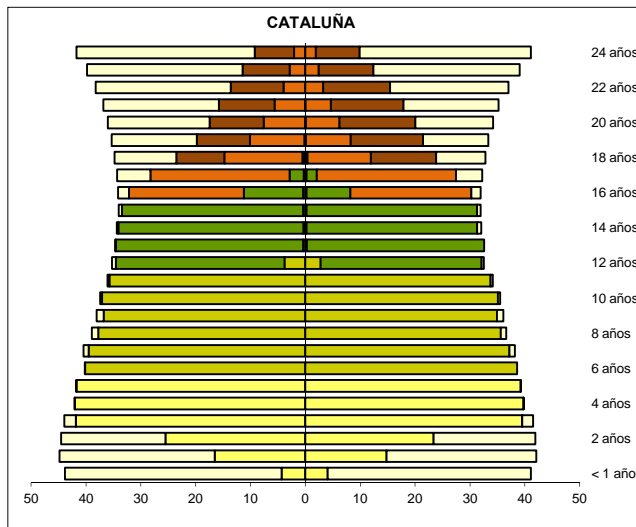
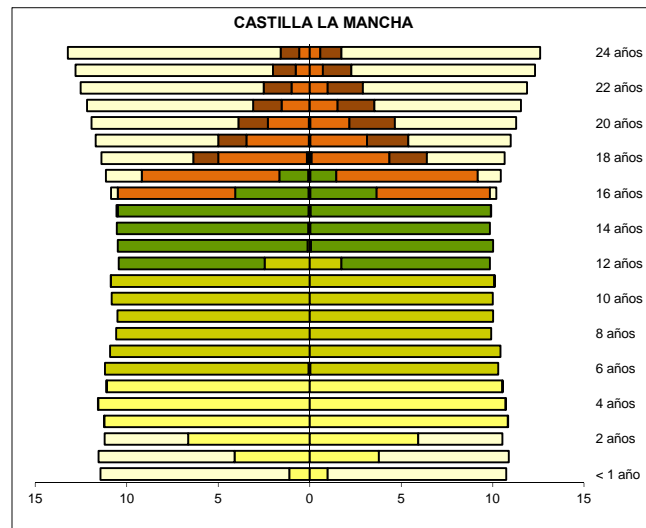
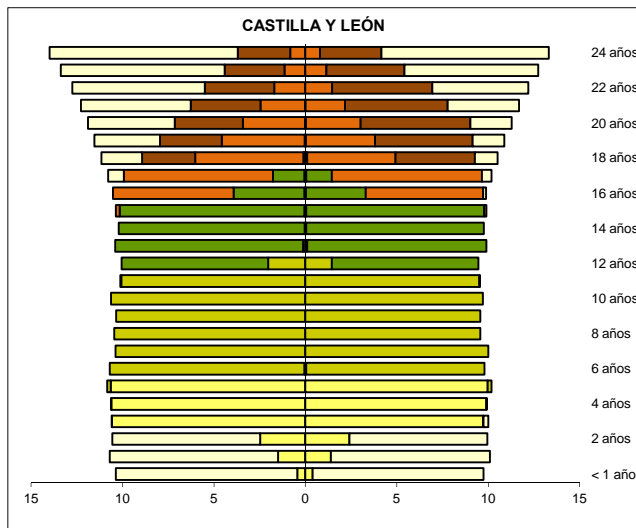

Hombres (miles) Mujeres

Hombres (miles) Mujeres

A1.10. Escolarización de la población (miles de personas) por edad y sexo

(conclusión)

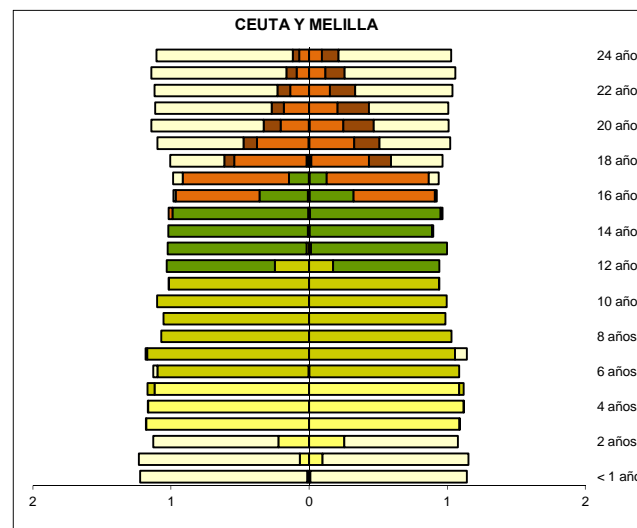
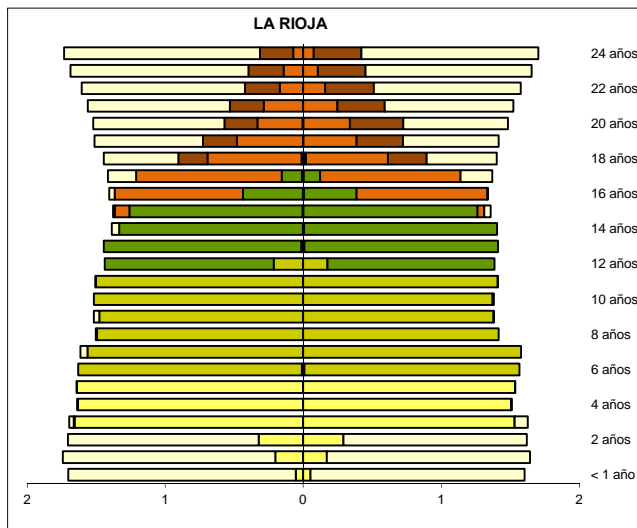
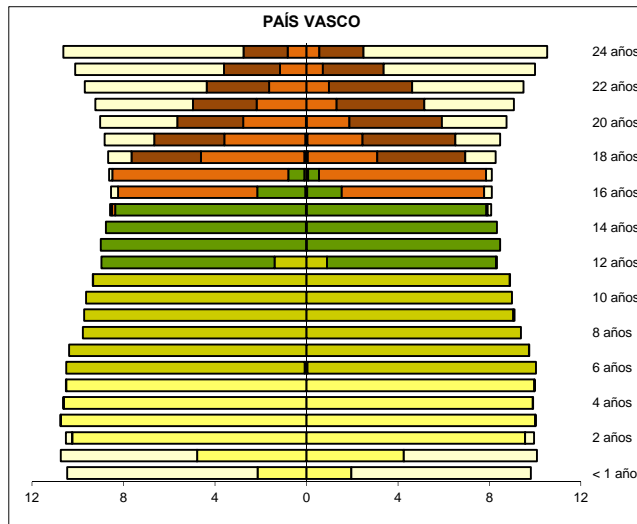
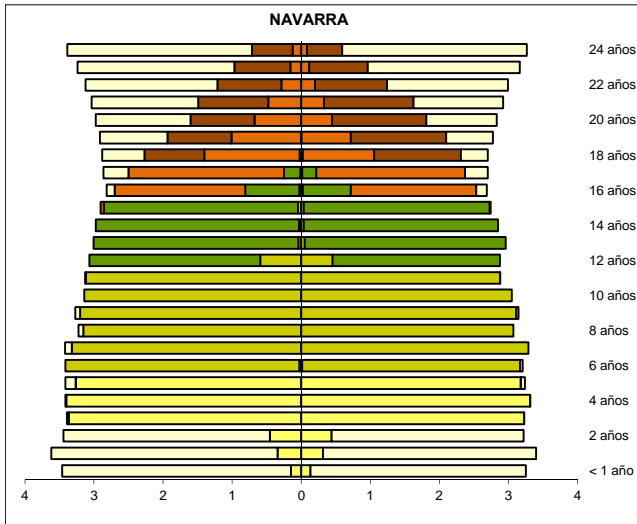
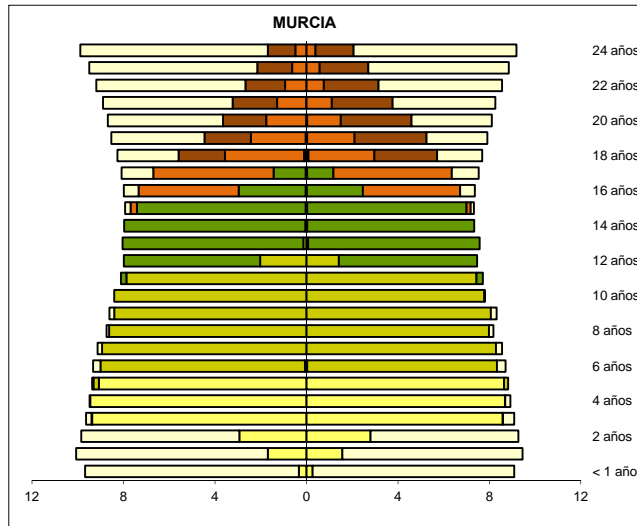
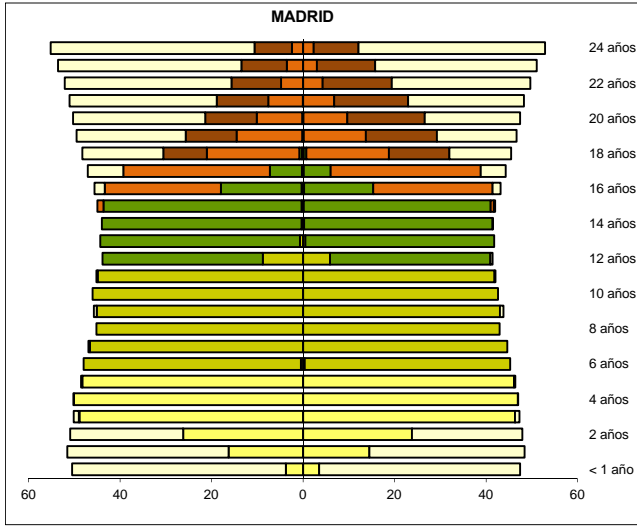

Hombres (miles) Mujeres

Hombres (miles) Mujeres

B. RECURSOS DESTINADOS A LA EDUCACIÓN

- B1. Los centros docentes y su oferta educativa**
- B2. Los servicios complementarios**
- B3. El profesorado y otro personal en centros docentes**
- B4. El gasto en educación**
- B5. Las becas y ayudas a la educación**
- B6. La sociedad de la información y la comunicación**
- B7. Las bibliotecas escolares**

B1. LOS CENTROS DOCENTES Y SU OFERTA EDUCATIVA

B1.0. Contenido, notas explicativas y fuentes de información

Se presenta en este capítulo la información estadística de todos los centros docentes que imparten enseñanzas de los distintos niveles y regímenes del sistema educativo en el curso 2010-2011.

Se incide especialmente en las características de los centros de enseñanzas de Régimen General no universitario, para los que se presenta su información según distintas clasificaciones: las enseñanzas que imparten, la titularidad del centro (clasificación amplia), el número de alumnos, el número de unidades/grupos en funcionamiento y el tamaño del municipio de ubicación del centro.

Se facilitan las siguientes precisiones técnicas sobre los datos estadísticos de centros docentes, y que también habrán de ser tenidas en cuenta en posteriores capítulos de la publicación:

- Se ha considerado *centro docente*, todo centro creado o autorizado por las Administraciones Educativas que imparte enseñanzas del sistema educativo en el curso de referencia.
- Se consideran *centros públicos* aquellos de titularidad pública, bien sea la Administración Educativa (MECD/Departamentos de Educación), otros Ministerios u otras Consejerías/Departamentos de las CC.AA., Administración Local (Ayuntamientos, Diputaciones...) o cualquier otro ente público.
- Se consideran *centros privados* aquellos cuyo titular es una institución, entidad o persona de carácter privado, aunque parte de su financiación pueda proceder de concertos o de otra clase de fondos públicos. Todos los centros extranjeros se consideran privados.
- Para las enseñanzas de Régimen General no universitarias, y a efectos estadísticos, se ha utilizado una clasificación estadística por tipo de centro, atendiendo a las enseñanzas que imparten en el curso de referencia. En esta clasificación cada centro aparece contabilizado una sola vez. Los tipos de centros definidos son los siguientes:
 - *Centros de E. Infantil*: centros con alumnado exclusivamente de E. Infantil, autorizados por las Administraciones Educativas.
 - *Centros de E. Primaria*: centros con alumnado de E. Primaria, aunque también pueden tener alumnado de E. Infantil.
 - *Centros de E. Primaria y ESO*: centros con alumnado de E. Primaria y de ESO, aunque también pueden tener alumnado de E. Infantil.
 - *Centros de ESO y/o Bachilleratos y/o FP*: centros con alumnado de una o varias de las enseñanzas de ESO, Bachillerato y Ciclos Formativos de FP. No se incluyen en esta categoría las Escuelas de Arte que imparten Bachillerato.
 - *Centros de E. Primaria, ESO y Bachilleratos/Formación Profesional*: centros con alumnado de E. Primaria, ESO y con alumnado de una o varias de las enseñanzas de Bachillerato y Ciclos Formativos de FP. También pueden tener alumnado de E. Infantil.
 - *Centros específicos de Educación Especial*: centros con alumnado con necesidades educativas especiales, exclusivamente.
 - *Centros específicos de Educación a Distancia*: centros con alumnado de programas de Educación a Distancia, aunque en algunos de ellos también se ofrece la oferta presencial del régimen de adultos de las correspondientes enseñanzas.
- En la información del *número de centros que imparten una enseñanza*, se considera que un centro imparte una enseñanza si tiene alumnado matriculado en dicha enseñanza en el curso de referencia. En esta información un centro aparece contabilizado en las distintas enseñanzas que imparte.
- La *clasificación por tamaño de municipio* de los centros de enseñanzas de Régimen General no universitarias se realiza atendiendo a la población de cada municipio según el Padrón de Habitantes de 2011 del INE. La única excepción corresponde a las comunidades autónomas de Principado de Asturias, Galicia y Región de Murcia, donde la clasificación se ha realizado teniendo en cuenta la entidad singular, en lugar del municipio. En el caso de que un centro docente tenga unidades escolares en distintos municipios (centros rurales agrupados), a efectos de este tratamiento estadístico, se ha incluido en el municipio cabecera del centro.

Fuentes de información:

- *Estadística de la Enseñanza en España niveles no universitarios*. Curso 2010-2011. S.G. de Estadística y Estudios del Ministerio de Educación, Cultura y Deporte.
- *Estadística de las Enseñanzas Universitarias*. Curso 2009-2010. S.G. de Coordinación y Seguimiento Universitario del Ministerio de Educación, Cultura y Deporte.

B1.1. Clasificación de los centros, por tipo de centro

(continúa)

TOTAL (1)	Total Rég. General no universi- tarios	Centros E. Infantil	Centros E. Primaria	Centros E. Primaria y ESO	Centros ESO y/o Bachillera- to y/o FP	Centros E. Primaria, ESO y Bach./ FP	Centros específicos E. Especial	Centros específicos E. distancia	
TODOS LOS CENTROS									
TOTAL	30.026	26.639	7.603	10.272	2.226	4.661	1.389	482	6
Andalucía	6.305	5.376	1.771	1.793	573	989	188	59	3
Aragón	972	852	317	280	69	137	34	15	0
Asturias (Principado de)	529	492	71	229	50	106	25	11	0
Balears (Illes)	587	548	144	223	69	81	24	7	0
Canarias	1.195	1.094	94	611	94	232	42	21	0
Cantabria	324	297	38	144	30	58	19	8	0
Castilla y León	1.504	1.302	139	600	163	285	85	30	0
Castilla-La Mancha	1.615	1.498	459	670	78	240	29	22	0
Cataluña	5.107	4.547	1.467	1.800	276	672	227	105	0
Comunitat Valenciana	2.869	2.499	603	1.020	221	455	155	45	0
Extremadura	750	673	25	410	40	155	24	19	0
Galicia	1.936	1.745	457	662	172	355	66	33	0
Madrid (Comunidad de)	3.559	3.263	1.459	839	167	416	315	67	0
Murcia (Región de)	852	796	158	390	76	127	33	12	0
Navarra (Comunidad Foral de)	405	337	38	179	22	77	16	5	0
País Vasco	1.286	1.120	330	336	103	232	97	19	3
Rioja (La)	161	138	24	56	17	31	8	2	0
Ceuta	36	32	3	16	5	6	1	1	0
Melilla	34	30	6	14	1	7	1	1	0
CENTROS PÚBLICOS									
TOTAL	21.265	18.381	3.843	9.789	605	3.943	6	192	3
Andalucía	4.543	3.637	739	1.702	298	880	2	16	0
Aragón	694	595	187	271	22	108	0	7	0
Asturias (Principado de)	421	391	64	229	15	78	0	5	0
Balears (Illes)	408	372	84	212	0	75	0	1	0
Canarias	1.001	909	56	596	30	215	0	12	0
Cantabria	236	214	25	134	4	49	0	2	0
Castilla y León	1.174	987	70	585	82	239	0	11	0
Castilla-La Mancha	1.286	1.177	286	653	11	217	0	10	0
Cataluña	3.586	3.178	884	1.683	9	558	2	42	0
Comunitat Valenciana	1.946	1.632	226	976	26	375	0	29	0
Extremadura	634	561	3	404	5	141	0	8	0
Galicia	1.525	1.399	385	637	70	295	0	12	0
Madrid (Comunidad de)	1.856	1.605	480	760	9	332	1	23	0
Murcia (Región de)	625	583	71	384	5	115	0	8	0
Navarra (Comunidad Foral de)	323	261	30	158	11	60	0	2	0
País Vasco	845	746	247	324	3	167	1	1	3
Rioja (La)	109	89	4	53	5	26	0	1	0
Ceuta	27	23	0	16	0	6	0	1	0
Melilla	26	22	2	12	0	7	0	1	0
CENTROS PRIVADOS									
TOTAL	8.761	8.258	3.760	483	1.621	718	1.383	290	3
Andalucía	1.762	1.739	1.032	91	275	109	186	43	3
Aragón	278	257	130	9	47	29	34	8	0
Asturias (Principado de)	108	101	7	0	35	28	25	6	0
Balears (Illes)	179	176	60	11	69	6	24	6	0
Canarias	194	185	38	15	64	17	42	9	0
Cantabria	88	83	13	10	26	9	19	6	0
Castilla y León	330	315	69	15	81	46	85	19	0
Castilla-La Mancha	329	321	173	17	67	23	29	12	0
Cataluña	1.521	1.369	583	117	267	114	225	63	0
Comunitat Valenciana	923	867	377	44	195	80	155	16	0
Extremadura	116	112	22	6	35	14	24	11	0
Galicia	411	346	72	25	102	60	66	21	0
Madrid (Comunidad de)	1.703	1.658	979	79	158	84	314	44	0
Murcia (Región de)	227	213	87	6	71	12	33	4	0
Navarra (Comunidad Foral de)	82	76	8	21	11	17	16	3	0
País Vasco	441	374	83	12	100	65	96	18	0
Rioja (La)	52	49	20	3	12	5	8	1	0
Ceuta	9	9	3	0	5	0	1	0	0
Melilla	8	8	4	2	1	0	1	0	0

(1) No incluye las Universidades.

B1.1. Clasificación de los centros, por tipo de centro

	Total Centros Régimen Especial								(conclusión)	
		Esc. Arte y Esc. Sup. Artes Plásticas y Diseño	Centros EE. de la Música	Centros EE. de la Danza	Escuelas de Música y Danza	Escuelas de Arte Dramático	Escuelas Oficiales de Idiomas	Centros EE. Deportivos	Centros específicos E. de Adultos	Univer- sidades (1)
TODOS LOS CENTROS										
TOTAL	1.886	123	414	63	929	14	309	34	1.501	79
Andalucía	266	17	82	10	100	3	51	3	663	10
Aragón	81	7	17	1	34	0	20	2	39	2
Asturias (Principado de)	26	2	12	1	0	1	8	2	11	1
Baleares (Illes)	20	3	7	1	0	1	8	0	19	1
Canarias	78	4	9	1	35	2	25	2	23	3
Cantabria	15	2	3	2	4	0	4	0	12	1
Castilla y León	131	10	23	2	63	1	32	0	71	9
Castilla-La Mancha	84	7	12	2	45	0	13	5	33	1
Cataluña	376	29	21	3	273	1	43	6	184	12
Comunitat Valenciana	135	8	87	22	0	1	17	0	235	8
Extremadura	20	1	8	0	1	1	9	0	57	1
Galicia	186	8	51	5	108	1	11	2	5	3
Madrid (Comunidad de)	210	14	37	6	111	1	35	6	86	15
Murcia (Región de)	39	3	16	6	0	1	12	1	17	3
Navarra (Comunidad Foral de)	65	2	3	0	57	0	3	0	3	2
País Vasco	132	4	21	1	88	0	14	4	34	3
Rioja (La)	17	1	3	0	10	0	2	1	6	2
Ceuta	2	0	1	0	0	0	1	0	2	0
Melilla	3	1	1	0	0	0	1	0	1	0
Univ. especiales	-	-	-	-	-	-	-	-	-	2
CENTROS PÚBLICOS										
TOTAL	1.425	102	278	29	690	11	309	6	1.459	50
Andalucía	243	16	76	7	90	3	51	0	663	10
Aragón	62	6	9	1	26	0	20	0	37	1
Asturias (Principado de)	19	2	7	0	0	1	8	1	11	1
Baleares (Illes)	17	3	5	0	0	1	8	0	19	1
Canarias	69	4	5	0	35	0	25	0	23	2
Cantabria	10	1	3	1	1	0	4	0	12	1
Castilla y León	116	9	13	0	62	0	32	0	71	4
Castilla-La Mancha	76	7	11	2	43	0	13	0	33	1
Cataluña	244	25	17	1	153	1	43	4	164	7
Comunitat Valenciana	84	7	50	9	0	1	17	0	230	5
Extremadura	18	1	7	0	0	1	9	0	55	1
Galicia	123	5	36	2	68	1	11	0	3	3
Madrid (Comunidad de)	174	9	14	4	111	1	35	0	77	6
Murcia (Región de)	25	2	9	1	0	1	12	0	17	2
Navarra (Comunidad Foral de)	59	2	3	0	51	0	3	0	3	1
País Vasco	67	1	8	1	42	0	14	1	32	1
Rioja (La)	14	1	3	0	8	0	2	0	6	1
Ceuta	2	0	1	0	0	0	1	0	2	0
Melilla	3	1	1	0	0	0	1	0	1	0
Univ. especiales	-	-	-	-	-	-	-	-	-	2
CENTROS PRIVADOS										
TOTAL	461	21	136	34	239	3	0	28	42	29
Andalucía	23	1	6	3	10	0	0	3	0	0
Aragón	19	1	8	0	8	0	0	2	2	1
Asturias (Principado de)	7	0	5	1	0	0	0	1	0	0
Baleares (Illes)	3	0	2	1	0	0	0	0	0	0
Canarias	9	0	4	1	0	2	0	2	0	1
Cantabria	5	1	0	1	3	0	0	0	0	0
Castilla y León	15	1	10	2	1	1	0	0	0	5
Castilla-La Mancha	8	0	1	0	2	0	0	5	0	0
Cataluña	132	4	4	2	120	0	0	2	20	5
Comunitat Valenciana	51	1	37	13	0	0	0	0	5	3
Extremadura	2	0	1	0	1	0	0	0	2	0
Galicia	63	3	15	3	40	0	0	2	2	0
Madrid (Comunidad de)	36	5	23	2	0	0	0	6	9	9
Murcia (Región de)	14	1	7	5	0	0	0	1	0	1
Navarra (Comunidad Foral de)	6	0	0	0	6	0	0	0	0	1
País Vasco	65	3	13	0	46	0	0	3	2	2
Rioja (La)	3	0	0	0	2	0	0	1	0	1
Ceuta	0	0	0	0	0	0	0	0	0	0
Melilla	0	0	0	0	0	0	0	0	0	0
Univ. especiales	-	-	-	-	-	-	-	-	-	0

(1) Fuente: Estadística de EE. Univ. S. G. de Coordinación y Seguimiento Universitario. Ministerio de Educación, Cultura y Deporte. Curso 2009-2010

B1.2. Número de centros que imparten cada enseñanza. Enseñanzas de Régimen General no universitarias

	E.	E.	E.	E.	ESO	Bachillerato	Ciclos Formativos FP			E. a Distancia		
	Infantil Primer Ciclo	Infantil Segundo Ciclo	Primaria	Especial (1)			Grado Medio	Grado Superior	PCPI (2)	Bachillerato	C.F. Grado Medio	C.F. Grado Superior
TODOS LOS CENTROS												
TOTAL	8.195	14.350	13.880	1.546	7.421	4.461	2.597	2.114	2.762	126	71	110
Andalucía	1.679	2.616	2.552	737	1.645	741	553	419	556	34	6	23
Aragón	326	386	383	22	209	117	87	68	103	3	2	3
Asturias (Principado de)	65	310	304	17	149	98	69	62	41	1	6	7
Balears (Illes)	132	325	316	35	159	85	64	41	82	3	3	2
Canarias	96	758	745	132	336	211	110	87	105	24	18	28
Cantabria	135	205	193	10	96	60	43	39	53	1	3	3
Castilla y León	151	860	848	47	476	291	161	130	207	10	9	11
Castilla-La Mancha	469	781	777	31	331	213	117	91	217	5	7	9
Cataluña	1.595	2.343	2.302	105	1.049	712	358	284	239	1	1	1
Comunitat Valenciana	613	1.440	1.395	45	749	467	279	231	310	1	1	1
Extremadura	28	473	474	18	201	129	119	75	117	2	4	6
Galicia	276	1.047	900	43	497	287	197	165	198	16	1	1
Madrid (Comunidad de)	1.575	1.408	1.321	69	808	624	194	192	235	13	7	9
Murcia (Región de)	162	509	498	64	216	129	75	62	140	5	1	2
Navarra (Comunidad Foral de)	34	219	217	54	91	53	26	24	39	1	1	1
País Vasco	824	550	536	109	335	202	119	120	68	3	0	0
Rioja (La)	25	82	81	6	53	27	15	14	30	1	0	1
Ceuta	3	22	22	1	12	7	6	6	14	1	1	1
Melilla	7	16	16	1	9	8	5	4	8	1	0	1
CENTROS PÚBLICOS												
TOTAL	3.844	10.708	10.398	1.177	4.249	3.005	1.909	1.583	2.126	125	66	91
Andalucía	632	2.055	2.000	659	1.157	550	441	330	443	34	1	10
Aragón	186	294	293	11	122	80	59	47	70	3	2	3
Asturias (Principado de)	54	246	244	12	86	71	47	45	39	1	6	7
Balears (Illes)	78	215	212	25	66	61	53	36	61	3	3	2
Canarias	42	630	626	122	224	165	102	76	104	23	18	25
Cantabria	108	152	138	4	51	45	30	28	35	1	3	3
Castilla y León	63	669	667	29	293	199	116	97	131	10	9	10
Castilla-La Mancha	283	666	664	19	227	184	97	78	176	5	7	9
Cataluña	849	1.723	1.694	42	529	459	240	191	148	1	1	1
Comunitat Valenciana	204	1.010	1.002	29	381	321	193	180	276	1	1	1
Extremadura	0	408	409	7	140	105	105	65	103	2	4	6
Galicia	221	844	707	21	318	222	145	131	177	16	1	1
Madrid (Comunidad de)	464	810	770	26	315	288	123	124	162	13	7	7
Murcia (Región de)	58	397	389	45	112	101	55	51	104	5	1	2
Navarra (Comunidad Foral de)	28	170	169	39	55	33	19	18	23	1	1	1
País Vasco	568	333	328	80	130	88	63	65	35	3	0	0
Rioja (La)	4	58	58	5	30	20	10	11	21	1	0	1
Ceuta	0	16	16	1	6	6	6	6	10	1	1	1
Melilla	2	12	12	1	7	7	5	4	8	1	0	1
CENTROS PRIVADOS												
TOTAL	4.351	3.642	3.482	369	3.172	1.456	688	531	636	1	5	19
Andalucía	1.047	561	552	78	488	191	112	89	113	0	5	13
Aragón	140	92	90	11	87	37	28	21	33	0	0	0
Asturias (Principado de)	11	64	60	5	63	27	22	17	2	0	0	0
Balears (Illes)	54	110	104	10	93	24	11	5	21	0	0	0
Canarias	54	128	119	10	112	46	8	11	1	1	0	3
Cantabria	27	53	55	6	45	15	13	11	18	0	0	0
Castilla y León	88	191	181	18	183	92	45	33	76	0	0	1
Castilla-La Mancha	186	115	113	12	104	29	20	13	41	0	0	0
Cataluña	746	620	608	63	520	253	118	93	91	0	0	0
Comunitat Valenciana	409	430	393	16	368	146	86	51	34	0	0	0
Extremadura	28	65	65	11	61	24	14	10	14	0	0	0
Galicia	55	203	193	22	179	65	52	34	21	0	0	0
Madrid (Comunidad de)	1.111	598	551	43	493	336	71	68	73	0	0	2
Murcia (Región de)	104	112	109	19	104	28	20	11	36	0	0	0
Navarra (Comunidad Foral de)	6	49	48	15	36	20	7	6	16	0	0	0
País Vasco	256	217	208	29	205	114	56	55	33	0	0	0
Rioja (La)	21	24	23	1	23	7	5	3	9	0	0	0
Ceuta	3	6	6	0	6	1	0	0	4	0	0	0
Melilla	5	4	4	0	2	1	0	0	0	0	0	0

(1) Se consideran centros específicos de E. Especial y unidades sustitutorias en centros ordinarios.

(2) También incluye los centros que de forma residual imparten Programas de Garantía Social.

B1.3. Número de centros que imparten cada enseñanza. Enseñanzas de Régimen Especial

(continúa)

	EE. Artes Plásticas y Diseño							EE. de la Música				No regladas (2)
	Ciclos Formativos		Estudios Superiores LOGSE		EE. Sup. LOE			Regladas				
	G. Medio	G. Superior	Cons. y Rest.	Diseño y Cerám. (1)	Artes Plásticas	Cons. y Rest.	Diseño	G. Elem.	G. Medio	G. Superior LOGSE	EE. Super. LOE	
TODOS LOS CENTROS												
TOTAL	71	106	10	45	2	8	36	338	266	24	25	853
Andalucía	15	17	0	0	0	0	0	77	31	4	5	96
Aragón	2	3	1	3	0	0	0	14	9	1	1	34
Asturias (Principado de)	0	1	1	1	0	1	1	10	6	1	1	0
Balears (Illes)	2	3	0	1	0	0	1	7	3	1	1	0
Canarias	4	4	0	2	0	0	2	7	4	2	2	34
Cantabria	2	2	0	0	0	0	0	3	3	0	0	1
Castilla y León	8	9	5	5	1	4	4	22	16	1	1	63
Castilla-La Mancha	7	7	0	2	0	0	2	11	9	0	0	44
Cataluña	18	28	1	8	0	1	8	0	19	3	3	221
Comunitat Valenciana	3	7	0	7	1	0	0	71	65	3	3	0
Extremadura	1	1	0	1	0	0	1	7	7	1	0	0
Galicia	4	5	1	5	0	1	5	47	39	2	2	97
Madrid (Comunidad de)	2	8	1	6	0	1	8	31	24	2	3	110
Murcia (Región de)	0	1	0	2	0	0	2	10	10	1	1	0
Navarra (Comunidad Foral de)	1	2	0	0	0	0	0	0	2	1	1	55
País Vasco	0	6	0	1	0	0	1	16	14	1	1	88
Rioja (La)	1	1	0	1	0	0	1	3	3	0	0	10
Ceuta	0	0	0	0	0	0	0	1	1	0	0	0
Melilla	1	1	0	0	0	0	0	1	1	0	0	0
CENTROS PÚBLICOS												
TOTAL	65	93	10	37	1	8	29	220	198	21	21	682
Andalucía	15	16	0	0	0	0	0	71	28	4	5	87
Aragón	2	3	1	2	0	0	0	8	7	1	1	26
Asturias (Principado de)	0	1	1	1	0	1	1	5	5	1	1	0
Balears (Illes)	2	2	0	1	0	0	1	4	3	1	1	0
Canarias	4	4	0	2	0	0	2	3	2	2	2	34
Cantabria	1	1	0	0	0	0	0	3	3	0	0	1
Castilla y León	8	9	5	4	0	4	4	12	11	1	1	62
Castilla-La Mancha	7	7	0	2	0	0	2	10	9	0	0	42
Cataluña	15	24	1	7	0	1	7	0	16	1	1	153
Comunitat Valenciana	2	6	0	7	1	0	0	41	42	3	3	0
Extremadura	1	1	0	1	0	0	1	6	7	1	0	0
Galicia	3	4	1	4	0	1	4	33	28	2	2	67
Madrid (Comunidad de)	2	7	1	3	0	1	4	12	14	2	2	110
Murcia (Región de)	0	1	0	1	0	0	1	3	8	1	1	0
Navarra (Comunidad Foral de)	1	2	0	0	0	0	0	0	2	1	1	50
País Vasco	0	3	0	1	0	0	1	4	8	0	0	42
Rioja (La)	1	1	0	1	0	0	1	3	3	0	0	8
Ceuta	0	0	0	0	0	0	0	1	1	0	0	0
Melilla	1	1	0	0	0	0	0	1	1	0	0	0
CENTROS PRIVADOS												
TOTAL	6	13	0	8	1	0	7	118	68	3	4	171
Andalucía	0	1	0	0	0	0	0	6	3	0	0	9
Aragón	0	0	0	1	0	0	0	6	2	0	0	8
Asturias (Principado de)	0	0	0	0	0	0	0	5	1	0	0	0
Balears (Illes)	0	1	0	0	0	0	0	3	0	0	0	0
Canarias	0	0	0	0	0	0	0	4	2	0	0	0
Cantabria	1	1	0	0	0	0	0	0	0	0	0	0
Castilla y León	0	0	0	1	1	0	0	10	5	0	0	1
Castilla-La Mancha	0	0	0	0	0	0	0	1	0	0	0	2
Cataluña	3	4	0	1	0	0	1	0	3	2	2	68
Comunitat Valenciana	1	1	0	0	0	0	0	30	23	0	0	0
Extremadura	0	0	0	0	0	0	0	1	0	0	0	0
Galicia	1	1	0	1	0	0	1	14	11	0	0	30
Madrid (Comunidad de)	0	1	0	3	0	0	4	19	10	0	1	0
Murcia (Región de)	0	0	0	1	0	0	1	7	2	0	0	0
Navarra (Comunidad Foral de)	0	0	0	0	0	0	0	0	0	0	0	5
País Vasco	0	3	0	0	0	0	0	12	6	1	1	46
Rioja (La)	0	0	0	0	0	0	0	0	0	0	0	2
Ceuta	0	0	0	0	0	0	0	0	0	0	0	0
Melilla	0	0	0	0	0	0	0	0	0	0	0	0

(1) En un centro público y otro privado de la Comunitat Valenciana se imparten Estudios Superiores de Cerámica y en uno privado de Castilla y León Estudios Superiores del Vidrio. Información no reflejada en la tabla.

(2) Enseñanzas no conducentes a títulos con validez académica o profesional, impartidas por escuelas reguladas por las Administraciones Educativas.

B1.3. Número de centros que imparten cada enseñanza. Enseñanzas de Régimen Especial

(conclusión)

	EE. de la Danza					Ens. de Arte Dramático		EE. de Idiomas	EE. Deportivas	
	Regladas			EE. Super. LOE	No regladas (1)	LOGSE	LOE		G. Medio	G. Superior
	G. Elem.	G. Medio	G. Superior LOGSE							
TODOS LOS CENTROS										
TOTAL	54	33	6	4	201	14	12	319	67	21
Andalucía	9	6	1	1	33	3	3	51	3	1
Aragón	1	1	0	0	5	0	0	20	6	4
Asturias (Principado de)	1	2	0	0	0	1	1	8	2	1
Balears (Illes)	2	1	0	0	0	1	1	8	4	0
Canarias	1	0	0	0	11	2	0	27	4	0
Cantabria	2	1	0	0	3	0	0	7	1	0
Castilla y León	2	1	0	0	0	1	1	32	0	0
Castilla-La Mancha	1	2	0	0	19	0	0	18	5	0
Cataluña	0	3	1	1	61	1	1	43	21	7
Comunitat Valenciana	20	7	2	0	0	1	1	17	0	0
Extremadura	0	0	0	0	1	1	1	9	0	0
Galicia	4	3	0	0	12	1	1	11	8	3
Madrid (Comunidad de)	4	4	2	2	54	1	1	35	6	1
Murcia (Región de)	6	1	0	0	0	1	1	12	2	0
Navarra (Comunidad Foral de)	0	0	0	0	2	0	0	3	0	0
País Vasco	1	1	0	0	0	0	0	14	4	3
Rioja (La)	0	0	0	0	0	0	0	2	1	1
Ceuta	0	0	0	0	0	0	0	1	0	0
Melilla	0	0	0	0	0	0	0	1	0	0
CENTROS PÚBLICOS										
TOTAL	24	23	5	3	126	11	11	319	37	9
Andalucía	6	6	1	1	30	3	3	51	0	0
Aragón	1	1	0	0	3	0	0	20	4	2
Asturias (Principado de)	0	1	0	0	0	1	1	8	1	1
Balears (Illes)	1	1	0	0	0	1	1	8	4	0
Canarias	0	0	0	0	11	0	0	27	2	0
Cantabria	1	0	0	0	0	0	0	7	1	0
Castilla y León	0	0	0	0	0	0	0	32	0	0
Castilla-La Mancha	1	2	0	0	18	0	0	18	0	0
Cataluña	0	1	1	1	7	1	1	43	17	4
Comunitat Valenciana	7	4	2	0	0	1	1	17	0	0
Extremadura	0	0	0	0	0	1	1	9	0	0
Galicia	2	2	0	0	2	1	1	11	6	1
Madrid (Comunidad de)	3	3	1	1	54	1	1	35	0	0
Murcia (Región de)	1	1	0	0	0	1	1	12	1	0
Navarra (Comunidad Foral de)	0	0	0	0	1	0	0	3	0	0
País Vasco	1	1	0	0	0	0	0	14	1	1
Rioja (La)	0	0	0	0	0	0	0	2	0	0
Ceuta	0	0	0	0	0	0	0	1	0	0
Melilla	0	0	0	0	0	0	0	1	0	0
CENTROS PRIVADOS										
TOTAL	30	10	1	1	75	3	1	0	30	12
Andalucía	3	0	0	0	3	0	0	0	3	1
Aragón	0	0	0	0	2	0	0	0	2	2
Asturias (Principado de)	1	1	0	0	0	0	0	0	1	0
Balears (Illes)	1	0	0	0	0	0	0	0	0	0
Canarias	1	0	0	0	0	2	0	0	2	0
Cantabria	1	1	0	0	3	0	0	0	0	0
Castilla y León	2	1	0	0	0	1	1	0	0	0
Castilla-La Mancha	0	0	0	0	1	0	0	0	5	0
Cataluña	0	2	0	0	54	0	0	0	4	3
Comunitat Valenciana	13	3	0	0	0	0	0	0	0	0
Extremadura	0	0	0	0	1	0	0	0	0	0
Galicia	2	1	0	0	10	0	0	0	2	2
Madrid (Comunidad de)	1	1	1	1	0	0	0	0	6	1
Murcia (Región de)	5	0	0	0	0	0	0	0	1	0
Navarra (Comunidad Foral de)	0	0	0	0	1	0	0	0	0	0
País Vasco	0	0	0	0	0	0	0	0	3	2
Rioja (La)	0	0	0	0	0	0	0	0	1	1
Ceuta	0	0	0	0	0	0	0	0	0	0
Melilla	0	0	0	0	0	0	0	0	0	0

(1) Enseñanzas no conducentes a títulos con validez académica o profesional, impartidas por escuelas reguladas por las Administraciones Educativas.

B1.4. Número de centros que imparten cada enseñanza de Régimen General no universitaria, por tipo de centro

TIPO DE CENTRO	E. Infantil	E. Primaria	E. Especial	ESO	Bachillerato	Ciclos Formativos FP			Enseñanza a Distancia		
						Grado Medio	Grado Superior	PCPI (1)	Bachillerato	CF Grado Medio	CF Grado Superior
TODOS LOS CENTROS											
TOTAL	21.140	13.880	1.546	7.421	4.461	2.597	2.114	2.322	126	71	110
Centros de E. Infantil	7.603	0	3	0	0	0	0	0	0	0	0
Centros de E. Primaria	10.100	10.272	627	0	0	0	0	1	0	0	0
Centros de E. Primaria y ESO	2.145	2.225	72	2.226	0	0	0	48	0	0	0
Centros de ESO y/o Bachillerato y/o FP	0	0	342	3.808	3.123	2.354	1.966	1.940	123	70	108
Centros de E. Primaria, ESO y Bachillerato y/o FP	1.292	1.383	27	1.386	1.283	243	147	137	0	0	0
Centros específicos E. Especial	0	0	475	1	0	0	1	73	0	0	0
Centros específicos E. a Distancia	0	0	0	0	0	0	0	0	3	1	2
Escuelas de Arte	0	0	0	0	55	0	0	4	0	0	0
Centros de Adultos	0	0	0	0	0	0	0	119	0	0	0
CENTROS PÚBLICOS											
TOTAL	14.095	10.398	1.177	4.249	3.005	1.909	1.583	1.877	125	66	91
Centros de E. Infantil	3.843	0	3	0	0	0	0	0	0	0	0
Centros de E. Primaria	9.652	9.789	619	0	0	0	0	0	0	0	0
Centros de E. Primaria y ESO	598	605	31	605	0	0	0	10	0	0	0
Centros de ESO y/o Bachillerato y/o FP	0	0	333	3.638	2.944	1.907	1.583	1.761	122	66	91
Centros de E. Primaria, ESO y Bachillerato y/o FP	2	4	0	6	6	2	0	2	0	0	0
Centros específicos E. Especial	0	0	191	0	0	0	0	35	0	0	0
Centros específicos E. a Distancia	0	0	0	0	0	0	0	0	3	0	0
Escuelas de Arte	0	0	0	0	55	0	0	4	0	0	0
Centros de Adultos	0	0	0	0	0	0	0	65	0	0	0
CENTROS PRIVADOS											
TOTAL	7.045	3.482	369	3.172	1.456	688	531	445	1	5	19
Centros de E. Infantil	3.760	0	0	0	0	0	0	0	0	0	0
Centros de E. Primaria	448	483	8	0	0	0	0	1	0	0	0
Centros de E. Primaria y ESO	1.547	1.620	41	1.621	0	0	0	38	0	0	0
Centros de ESO y/o Bachillerato y/o FP	0	0	9	170	179	447	383	179	1	4	17
Centros de E. Primaria, ESO y Bachillerato y/o FP	1.290	1.379	27	1.380	1.277	241	147	135	0	0	0
Centros específicos E. Especial	0	0	284	1	0	0	1	38	0	0	0
Centros específicos E. a Distancia	0	0	0	0	0	0	0	0	0	1	2
Escuelas de Arte	0	0	0	0	0	0	0	0	0	0	0
Centros de Adultos	0	0	0	0	0	0	0	54	0	0	0

(1) También incluye los Programas de Garantía Social residuales.

**B1.5. Centros, profesores, unidades/grupos, alumnado y ratios, por tipo de centro y titularidad.
Centros de Enseñanzas de Régimen General no universitarias**

	Centros (1)	Profesores	Unidades /Grupos (2)	Alumnos	N.º medio alumnos por unidad	N.º medio profesores por unidad
TODOS LOS CENTROS (3)	26.633	681.620	357.841	7.757.940	21,7	1,90
Públicos	18.378	495.422	247.370	5.260.142	21,3	2,00
Administración Educativa	15.303	473.440	234.212	5.067.954	21,6	2,02
Otros Ministerios/Consejerías	429	2.590	1.360	21.560	15,9	1,90
Administración Local	2.646	19.392	11.798	170.628	14,5	1,64
Privados	8.255	186.198	110.471	2.497.798	22,6	1,69
De ellos, centros extranjeros	152	5.026	2.467	70.317
CENTROS DE E. INFANTIL	7.603	48.267	31.090	446.906	14,4	1,55
Públicos	3.843	26.944	16.547	243.513	14,7	1,63
Administración Educativa	915	8.472	4.955	80.508	16,2	1,71
Otros Ministerios/Consejerías	366	1.544	936	13.687	14,6	1,65
Administración Local	2.562	16.928	10.656	149.318	14,0	1,59
Privados	3.760	21.323	14.543	203.393	14,0	1,47
De ellos, centros extranjeros	20	179	116	2.224
CENTROS DE E. PRIMARIA	10.272	233.289	138.598	2.841.920	20,5	1,68
Públicos	9.789	225.026	133.455	2.730.373	20,5	1,69
Administración Educativa	9.760	224.410	133.131	2.722.807	20,5	1,69
Otros Ministerios/Consejerías	5	86	56	1.300	23,2	1,54
Administración Local	24	530	268	6.266	23,4	1,98
Privados	483	8.263	5.143	111.547	21,7	1,61
De ellos, centros extranjeros	27	403	214	5.383
CENTROS DE E. PRIMARIA Y ESO	2.226	69.525	39.620	884.139	22,3	1,75
Públicos	605	14.409	7.796	121.756	15,6	1,85
Administración Educativa	603	14.347	7.763	121.091	15,6	1,85
Otros Ministerios/Consejerías	0	0	0	0	-	-
Administración Local	2	62	33	665	20,2	1,88
Privados	1.621	55.116	31.824	762.383	24,0	1,73
De ellos, centros extranjeros	19	462	336	8.078
CENTROS DE ESO Y/O BACHILLERATOS Y/O FP	4.661	237.690	93.328	2.295.934	24,6	2,55
Públicos	3.943	224.471	87.007	2.147.266	24,7	2,58
Administración Educativa	3.860	222.271	86.172	2.128.748	24,7	2,58
Otros Ministerios/Consejerías	57	958	367	6.547	17,8	2,61
Administración Local	26	1.242	468	11.971	25,6	2,65
Privados	718	13.219	6.321	148.668	23,5	2,09
De ellos, centros extranjeros	2	5	2	100
CENTROS DE E. PRIMARIA, ESO Y BACH. Y/O FP	1.389	85.398	50.525	1.261.661	25,0	1,69
Públicos	6	470	165	3.778	22,9	2,85
Administración Educativa	6	470	165	3.778	22,9	2,85
Otros Ministerios/Consejerías	0	0	0	0	-	-
Administración Local	0	0	0	0	-	-
Privados	1.383	84.928	50.360	1.257.883	25,0	1,69
De ellos, centros extranjeros	84	3.977	1.799	54.532
CENTROS ESPECÍFICOS DE EDUCACIÓN ESPECIAL	482	7.451	4.680	27.380	5,9	1,59
Públicos	192	4.102	2.400	13.456	5,6	1,71
Administración Educativa	159	3.470	2.026	11.022	5,4	1,71
Otros Ministerios/Consejerías	1	2	1	26	26,0	2,00
Administración Local	32	630	373	2.408	6,5	1,69
Privados	290	3.349	2.280	13.924	6,1	1,47
De ellos, centros extranjeros	0	0	0	0

(1) No se incluye la información de Centros específicos de E. a Distancia.

(2) No se dispone de información completa de unidades en centros extranjeros.

(3) La clasificación de tipos de centro que se muestra no es exhaustiva.

B1.6. Centros, profesores, unidades/grupos, alumnado y ratios, por tipo de centro

(continúa)

	ADMINISTRACIÓN EDUCATIVA						RESTO DE CENTROS					
	Centros	Profesores	Unid./ Grupos	Alumnos	Alumnos/ Unidad	Profes./ Unidad	Centros	Profesores	Unid./ Grupos	Alumnos	Alumnos/ Unidad	Profes./ Unidad
TODOS LOS CENTROS (1)												
TOTAL	15.303	473.440	234.212	5.067.954	21,6	2,02	11.330	208.180	123.629	2.689.986	21,7	1,68
Andalucía	3.168	96.905	50.457	1.143.998	22,7	1,92	2.205	30.954	18.871	418.469	22,2	1,64
Aragón	419	13.398	6.867	132.832	19,3	1,95	433	5.715	3.614	73.424	20,3	1,58
Asturias (Principado de)	337	10.015	4.513	88.951	19,7	2,22	155	3.284	1.924	41.647	21,6	1,71
Baleares (Illes)	297	10.676	4.849	107.350	22,1	2,20	251	5.367	2.976	64.941	21,8	1,80
Canarias	859	21.535	11.523	264.449	22,9	1,87	235	5.553	3.625	83.286	23,0	1,53
Cantabria	205	6.397	3.026	58.492	19,3	2,11	92	2.186	1.291	27.830	21,6	1,69
Castilla y León	946	26.546	12.549	235.299	18,8	2,12	356	9.307	5.411	117.847	21,8	1,72
Castilla-La Mancha	932	29.643	14.711	289.164	19,7	2,02	566	6.072	4.043	77.612	19,2	1,50
Cataluña	2.306	65.019	31.305	750.957	24,0	2,08	2.241	43.806	22.760	506.014	22,2	1,92
Comunitat Valenciana	1.453	51.108	25.488	544.930	21,4	2,01	1.046	19.576	12.609	276.504	21,9	1,55
Extremadura	556	14.359	7.673	141.867	18,2	1,87	117	2.542	1.636	37.470	22,9	1,55
Galicia (2)	1.186	29.469	13.917	264.523	18,9	2,12	559	8.048	4.659	114.030	21,8	1,73
Madrid (Comunidad de)	1.263	46.551	23.703	562.596	23,7	1,96	2.000	41.685	24.941	529.307	21,2	1,67
Murcia (Región de)	521	19.828	8.663	195.026	22,5	2,29	275	6.112	3.555	81.133	22,8	1,72
Navarra (Comunidad Foral de) (3)	232	7.323	3.385	62.963	18,6	2,16	105	2.928	1.651	37.418	22,7	1,77
País Vasco	495	19.195	8.937	162.853	18,2	2,15	622	13.370	9.068	179.595	19,8	1,47
Rioja (La)	85	3.118	1.514	33.198	21,9	2,06	53	1.199	719	16.511	23,0	1,67
Ceuta	23	1.187	574	13.634	23,8	2,07	9	243	144	3.868	26,9	1,69
Melilla	20	1.168	558	14.872	26,7	2,09	10	233	132	3.080	23,3	1,77
CENTROS DE E. INFANTIL												
TOTAL	915	8.472	4.955	80.508	15,8	1,71	6.688	39.795	26.135	366.398	13,5	1,52
Andalucía	279	3.105	1.789	29.008	16,2	1,74	1.492	8.291	5.573	78.776	14,1	1,49
Aragón	12	122	71	1.011	14,2	1,72	305	1.188	925	11.529	12,5	1,28
Asturias (Principado de)	10	116	70	1.453	20,8	1,66	61	519	256	3.451	13,5	2,03
Baleares (Illes)	9	91	45	874	19,4	2,02	135	941	617	8.261	13,4	1,53
Canarias	14	65	46	893	19,4	1,41	80	401	340	4.606	13,5	1,18
Cantabria	16	68	37	556	15,0	1,84	22	132	87	1.272	14,6	1,52
Castilla y León	36	289	190	2.845	15,0	1,52	103	663	439	6.300	14,4	1,51
Castilla-La Mancha	41	360	261	3.359	12,9	1,38	418	1.952	1.486	19.051	12,8	1,31
Cataluña	77	646	418	6.319	15,1	1,55	1.390	10.254	5.805	79.541	13,7	1,77
Comunitat Valenciana	56	482	326	6.114	18,8	1,48	547	3.576	2.507	35.979	14,4	1,43
Extremadura	3	38	22	481	21,9	1,73	22	98	62	918	14,8	1,58
Galicia (2)	187	585	375	7.646	14,8	1,56	270	90	64	13.627	18,1	1,41
Madrid (Comunidad de)	155	2.339	1.226	18.360	15,0	1,91	1.304	9.090	5.847	77.856	13,3	1,55
Murcia (Región de)	13	108	51	1.121	22,0	2,12	145	998	640	8.907	13,9	1,56
Navarra (Comunidad Foral de) (3)	2	15	7	138	19,7	2,14	36	221	175	2.053	11,7	1,26
País Vasco (4)	5	43	21	330	15,7	2,05	325	1.154	1.187	12.646	10,7	0,97
Rioja (La)	0	0	0	0	-	-	24	136	90	1.052	11,7	1,51
Ceuta	0	0	0	0	-	-	3	20	10	147	14,7	2,00
Melilla	0	0	0	0	-	-	6	71	25	426	17,0	2,84
CENTROS DE E. PRIMARIA												
TOTAL	9.760	224.410	133.131	2.722.807	20,5	1,69	512	8.879	5.467	119.113	21,8	1,62
Andalucía	1.700	42.178	27.065	585.997	21,7	1,56	93	1.172	765	16.931	22,1	1,53
Aragón	271	6.414	4.097	73.330	17,9	1,57	9	137	99	2.115	21,4	1,38
Asturias (Principado de)	229	4.463	2.461	45.087	18,3	1,81	0	0	0	0	-	-
Baleares (Illes)	212	5.083	2.873	61.516	21,4	1,77	11	197	101	2.338	23,1	1,95
Canarias	596	9.838	6.396	132.788	20,8	1,54	15	235	165	3.364	20,4	1,42
Cantabria	134	2.989	1.683	32.194	19,1	1,78	10	126	82	1.406	17,1	1,54
Castilla y León	585	11.854	6.711	116.382	17,3	1,77	15	205	124	2.315	18,7	1,65
Castilla-La Mancha	653	15.318	8.557	159.230	18,6	1,79	17	271	183	3.955	21,6	1,48
Cataluña	1.666	35.799	20.167	446.607	22,1	1,78	134	2.676	1.530	35.683	23,3	1,75
Comunitat Valenciana	972	23.278	14.334	296.645	20,7	1,62	48	966	542	12.334	22,8	1,78
Extremadura	404	7.126	4.354	74.642	17,1	1,64	6	62	42	675	16,1	1,48
Galicia	636	11.578	6.674	117.453	17,6	1,73	26	374	241	4.907	20,4	1,55
Madrid (Comunidad de)	756	22.122	13.663	306.418	22,4	1,62	83	1.545	1.010	21.311	21,1	1,53
Murcia (Región de)	384	10.126	5.190	108.497	20,9	1,95	6	119	72	1.400	19,4	1,65
Navarra (Comunidad Foral de)	157	3.593	1.996	34.902	17,5	1,80	22	443	247	5.114	20,7	1,79
País Vasco	324	10.090	5.478	98.556	18,0	1,84	12	233	186	3.483	18,7	1,25
Rioja (La)	53	1.440	823	17.373	21,1	1,75	3	47	27	661	24,5	1,74
Ceuta	16	575	303	7.433	24,5	1,90	0	0	0	0	-	-
Melilla	12	546	306	7.757	25,3	1,78	2	71	51	1.121	22,0	1,39

NOTA: No se incluye la información de Centros específicos de E. a Distancia.

(1) Incluye también los centros específicos de Educación Especial.

(2) No incluye el profesorado ni las unidades de E. Infantil Primer Ciclo.

(3) No incluye el profesorado de E. Infantil Primer Ciclo.

(4) No incluye el profesorado de centros públicos de E. Infantil no gestionados por la AAEE (Aureskolas)

B1.6. Centros, profesores, unidades/grupos, alumnado y ratios, por tipo de centro

(conclusión)

	ADMINISTRACIÓN EDUCATIVA						RESTO DE CENTROS					
	Centros	Profesores	Unidad/Grupos	Alumnos	Alumnos/Unidad	Profes./Unidad	Centros	Profesores	Unidad/Grupos	Alumnos	Alumnos/Unidad	Profes./Unidad
CENTROS DE E. PRIMARIA Y ESO												
TOTAL	603	14.347	7.763	121.091	15,6	1,85	1.623	55.178	31.857	763.048	24,0	1,73
Andalucía	297	5.867	3.363	51.650	15,4	1,74	276	8.637	5.182	131.224	25,3	1,67
Aragón	22	461	277	3.204	11,6	1,66	47	1.611	960	22.263	23,2	1,68
Asturias (Principado de)	15	351	136	1.739	12,8	2,58	35	1.004	587	12.847	21,9	1,71
Baleares (Illes)	0	0	0	0	-	-	69	2.340	1.201	29.490	24,6	1,95
Canarias	30	928	481	9.778	20,3	1,93	64	2.097	1.374	33.322	24,3	1,53
Cantabria	4	106	56	900	16,1	1,89	26	776	441	9.927	22,5	1,76
Castilla y León	82	1.483	835	9.196	11,0	1,78	81	2.718	1.559	34.756	22,3	1,74
Castilla-La Mancha	11	228	134	1.837	13,7	1,70	67	1.939	1.179	28.349	24,0	1,64
Cataluña	9	297	149	3.174	21,3	1,99	267	10.039	5.081	128.726	25,3	1,98
Comunitat Valenciana	25	673	433	7.848	18,1	1,55	196	6.019	3.479	84.722	24,4	1,73
Extremadura	5	115	72	1.254	17,4	1,60	35	954	610	14.571	23,9	1,56
Galicia	70	2.661	1.244	19.916	16,0	2,14	102	3.164	1.823	40.378	22,1	1,74
Madrid (Comunidad de)	9	398	208	4.337	20,9	1,91	158	6.232	3.684	87.716	23,8	1,69
Murcia (Región de)	5	172	74	1.295	17,5	2,32	71	2.579	1.444	35.518	24,6	1,79
Navarra (Comunidad Foral de)	11	272	146	2.323	15,9	1,86	11	473	267	6.168	23,1	1,77
País Vasco	3	208	83	1.552	18,7	2,51	100	3.888	2.560	52.196	20,4	1,52
Rioja (La)	5	127	72	1.088	15,1	1,76	12	483	296	7.226	24,4	1,63
Ceuta	0	0	0	0	-	-	5	179	104	2.909	28,0	1,72
Melilla	0	0	0	0	-	-	1	46	26	740	28,5	1,77
CENTROS DE ESO Y/O BACHILLERATOS Y/O FP												
TOTAL	3.860	222.271	86.172	2.128.748	24,7	2,58	801	15.419	7.156	167.186	23,4	2,15
Andalucía	875	45.328	17.993	475.184	26,4	2,52	114	1.847	913	24.326	26,6	2,02
Aragón	107	6.257	2.346	54.825	23,4	2,67	30	477	245	5.406	22,1	1,95
Asturias (Principado de)	78	4.956	1.777	40.357	22,7	2,79	28	259	145	2.873	19,8	1,79
Baleares (Illes)	75	5.483	1.921	44.898	23,4	2,85	6	173	60	1.650	27,5	2,88
Canarias	209	10.575	4.512	120.558	26,7	2,34	23	453	169	6.056	35,8	2,68
Cantabria	49	3.190	1.222	24.708	20,2	2,61	9	137	70	1.670	23,9	1,96
Castilla y León	232	12.705	4.685	106.287	22,7	2,71	53	844	438	8.376	19,1	1,93
Castilla-La Mancha	217	13.442	5.603	123.954	22,1	2,40	23	246	117	2.199	18,8	2,10
Cataluña	528	27.604	10.212	292.010	28,6	2,70	144	3.846	1.528	41.693	27,3	2,52
Comunitat Valenciana	373	26.105	10.045	232.142	23,1	2,60	82	1.379	694	14.357	20,7	1,99
Extremadura	137	6.970	3.159	65.139	20,0	2,21	18	138	71	1.281	18,0	1,94
Galicia	282	14.492	5.525	118.902	21,5	2,62	73	872	411	8.250	20,1	2,12
Madrid (Comunidad de)	327	21.176	8.356	231.803	27,7	2,53	89	2.225	963	22.719	23,6	2,31
Murcia (Región de)	111	9.173	3.231	83.527	25,9	2,84	16	165	85	2.016	23,7	1,94
Navarra (Comunidad Foral de)	60	3.395	1.207	25.489	21,1	2,81	17	455	197	4.368	22,2	2,31
País Vasco	161	8.728	3.291	61.207	18,6	2,65	71	1.819	1.012	19.045	18,8	1,80
Rioja (La)	26	1.517	599	14.637	24,4	2,53	5	84	38	901	23,7	2,21
Ceuta	6	576	249	6.082	24,4	2,31	0	0	0	0	-	-
Melilla	7	599	239	7.039	29,5	2,51	0	0	0	0	-	-
CENTROS DE E. PRIMARIA, ESO Y BACH. Y/O FP												
TOTAL	6	470	165	3.778	22,9	2,8	1.383	84.928	50.360	1.257.883	25,0	1,69
Andalucía	2	111	47	1.082	23,0	2,4	186	10.430	6.033	164.786	27,3	1,73
Aragón	0	0	0	0	-	-	34	2.205	1.311	31.658	24,1	1,68
Asturias (Principado de)	0	0	0	0	-	-	25	1.428	893	22.169	24,8	1,60
Baleares (Illes)	0	0	0	0	-	-	24	1.591	920	22.816	24,8	1,73
Canarias	0	0	0	0	-	-	42	2.270	1.498	35.477	23,7	1,52
Cantabria	0	0	0	0	-	-	19	966	578	13.364	23,1	1,67
Castilla y León	0	0	0	0	-	-	85	4.683	2.745	65.483	23,9	1,71
Castilla-La Mancha	0	0	0	0	-	-	29	1.519	952	23.562	24,8	1,60
Cataluña	2	159	48	1.241	25,9	3,3	225	15.930	8.122	215.129	26,5	1,96
Comunitat Valenciana	0	0	0	0	-	-	155	7.478	5.258	128.395	24,4	1,42
Extremadura	0	0	0	0	-	-	24	1.196	784	19.619	25,0	1,53
Galicia	0	0	0	0	-	-	66	3.398	2.003	46.318	23,1	1,70
Madrid (Comunidad de)	1	93	17	283	16,6	5,5	314	21.666	12.905	316.459	24,5	1,68
Murcia (Región de)	0	0	0	0	-	-	33	2.201	1.281	33.101	25,8	1,72
Navarra (Comunidad Foral de)	0	0	0	0	-	-	16	1.293	736	19.559	26,6	1,76
País Vasco	1	107	53	1.172	22,1	2,0	96	6.146	4.020	91.755	22,8	1,53
Rioja (La)	0	0	0	0	-	-	8	439	261	6.628	25,4	1,68
Ceuta	0	0	0	0	-	-	1	44	30	812	27,1	1,47
Melilla	0	0	0	0	-	-	1	45	30	793	26,4	1,50

B1.7. Distribución porcentual de los centros que imparten enseñanzas de Régimen General no universitarias según tamaño del centro (número de alumnos)

	Total centros	Distribución porcentual							
		25 o menos	26-100	101-200	201-300	301-500	501-700	701-1.000	Más de 1.000
TODOS LOS CENTROS									
TOTAL	26.633	8,2	27,3	14,3	11,5	20,1	9,1	5,7	3,7
Andalucía	5.373	5,2	30,1	14,0	12,4	18,9	10,2	5,8	3,5
Aragón	852	18,7	29,0	14,3	7,2	14,2	9,5	4,2	2,9
Asturias (Principado de)	492	8,3	28,0	15,7	15,0	18,5	6,9	4,7	2,8
Baleares (Illes)	548	4,6	25,4	9,9	17,0	25,0	8,0	6,0	4,2
Canarias	1.094	12,4	16,9	14,9	12,3	22,2	11,2	5,9	4,1
Cantabria	297	13,8	14,8	15,2	13,8	24,2	12,1	3,7	2,4
Castilla y León	1.302	5,9	29,3	19,2	11,9	17,3	8,6	4,9	2,9
Castilla-La Mancha	1.498	10,1	30,8	16,0	11,0	18,3	7,7	4,1	2,0
Cataluña	4.547	8,2	31,8	10,9	12,2	21,9	7,5	4,6	3,0
Comunitat Valenciana	2.499	3,7	23,8	14,4	12,2	25,9	9,6	6,4	4,0
Extremadura	673	7,4	24,5	21,0	12,6	18,9	8,5	5,1	2,1
Galicia	1.745	15,4	18,6	18,8	14,2	19,4	8,4	3,2	2,1
Madrid (Comunidad de)	3.263	7,9	29,8	14,1	6,6	17,5	9,8	7,8	6,5
Murcia (Región de)	796	5,8	20,6	14,9	14,2	22,0	9,3	7,8	5,4
Navarra (Comunidad Foral de)	337	8,9	29,4	12,2	12,5	18,7	6,5	6,8	5,0
País Vasco	1.117	15,8	20,6	13,9	9,6	19,0	9,9	6,7	4,4
Rioja (La)	138	4,3	21,7	9,4	15,2	23,9	14,5	5,1	5,8
Ceuta	32	0,0	12,5	3,1	6,3	31,3	15,6	25,0	6,3
Melilla	30	3,3	16,7	6,7	3,3	13,3	6,7	30,0	20,0
CENTROS PÚBLICOS									
TOTAL	18.378	7,9	21,6	17,1	13,4	23,2	9,6	4,9	2,2
Andalucía	3.637	4,3	19,1	16,7	15,5	22,8	12,2	6,2	3,1
Aragón	595	20,0	23,0	18,0	7,7	16,5	9,4	3,9	1,5
Asturias (Principado de)	391	7,9	30,7	16,6	15,1	18,7	6,4	3,6	1,0
Baleares (Illes)	372	4,0	23,9	10,8	19,1	24,2	9,9	5,1	3,0
Canarias	909	13,3	15,5	16,7	12,7	23,0	10,6	5,7	2,5
Cantabria	214	15,0	13,1	17,3	11,7	27,6	11,7	2,8	0,9
Castilla y León	987	5,0	30,7	22,5	12,2	17,7	7,5	2,6	1,8
Castilla-La Mancha	1.177	8,9	26,8	18,7	12,3	19,3	8,2	3,9	2,0
Cataluña	3.178	8,9	28,4	12,6	13,7	25,3	7,1	2,8	1,2
Comunitat Valenciana	1.632	3,2	15,9	16,1	15,2	30,5	9,9	6,6	2,7
Extremadura	561	5,9	24,2	23,9	13,9	19,1	7,3	4,6	1,1
Galicia	1.399	16,5	19,3	20,9	13,1	19,3	7,3	2,8	0,9
Madrid (Comunidad de)	1.605	2,5	13,9	20,9	8,9	28,2	14,0	8,3	3,4
Murcia (Región de)	583	4,5	15,8	18,4	17,8	22,8	9,6	6,9	4,3
Navarra (Comunidad Foral de)	261	10,0	31,8	12,3	11,1	21,1	6,9	4,6	2,3
País Vasco	743	20,3	20,7	15,3	11,7	19,1	8,6	3,5	0,7
Rioja (La)	89	2,2	12,4	12,4	18,0	30,3	15,7	3,4	5,6
Ceuta	23	0,0	4,3	4,3	8,7	34,8	17,4	21,7	8,7
Melilla	22	0,0	4,5	9,1	4,5	18,2	9,1	31,8	22,7
CENTROS PRIVADOS									
TOTAL	8.255	9,0	40,0	8,2	7,3	13,1	8,0	7,3	7,1
Andalucía	1.736	7,0	53,2	8,4	5,8	10,5	5,9	4,8	4,3
Aragón	257	15,6	42,8	5,8	5,8	8,9	9,7	5,1	6,2
Asturias (Principado de)	101	9,9	17,8	11,9	14,9	17,8	8,9	8,9	9,9
Baleares (Illes)	176	5,7	28,4	8,0	12,5	26,7	4,0	8,0	6,8
Canarias	185	8,1	23,8	5,9	10,8	18,4	14,6	6,5	11,9
Cantabria	83	10,8	19,3	9,6	19,3	15,7	13,3	6,0	6,0
Castilla y León	315	8,9	24,8	8,9	11,1	15,9	12,1	12,1	6,3
Castilla-La Mancha	321	14,6	45,5	5,9	6,2	14,6	6,2	4,7	2,2
Cataluña	1.369	6,7	39,6	6,9	8,8	13,8	8,3	8,8	7,2
Comunitat Valenciana	867	4,6	38,8	11,2	6,5	17,2	9,2	6,2	6,3
Extremadura	112	15,2	25,9	6,3	6,3	17,9	14,3	7,1	7,1
Galicia	346	11,0	15,8	10,3	18,6	19,9	12,7	4,8	6,9
Madrid (Comunidad de)	1.658	13,2	45,2	7,5	4,3	7,1	5,7	7,4	9,5
Murcia (Región de)	213	9,4	33,8	5,6	4,2	19,7	8,5	10,3	8,5
Navarra (Comunidad Foral de)	76	5,3	21,1	11,8	17,1	10,5	5,3	14,5	14,5
País Vasco	374	6,7	20,5	11,1	5,4	18,9	12,4	13,2	11,9
Rioja (La)	49	8,2	38,8	4,1	10,2	12,2	12,2	8,2	6,1
Ceuta	9	0,0	33,3	0,0	0,0	22,2	11,1	33,3	0,0
Melilla	8	12,5	50,0	0,0	0,0	0,0	0,0	25,0	12,5

NOTA: No se incluye la información de Centros específicos de E. a Distancia.

B1.8. Distribución porcentual de los centros que imparten enseñanzas de Régimen General no universitarias según número de unidades/grupos, por tipo de centro

(continúa)

Total centros	Distribución porcentual											
	1	2-3	4-5	6-11	12-17	18-23	24-29	30-35	36-41	42-47	48 y más	
CENTROS DE E. INFANTIL												
TOTAL	7.603	8,9	39,6	24,6	25,3	1,4	0,1	0,0	0,0	0,0	0,0	0,0
Andalucía	1.771	4,1	48,5	20,6	25,7	1,1	0,0	0,0	0,0	0,0	0,0	0,0
Aragón	317	26,2	38,8	19,9	15,1	0,0	0,0	0,0	0,0	0,0	0,0	0,0
Asturias (Principado de)	71	2,8	40,8	28,2	25,4	2,8	0,0	0,0	0,0	0,0	0,0	0,0
Balears (Illes)	144	2,1	34,7	33,3	29,9	0,0	0,0	0,0	0,0	0,0	0,0	0,0
Canarias	94	11,7	35,1	26,6	25,5	1,1	0,0	0,0	0,0	0,0	0,0	0,0
Cantabria	38	28,9	42,1	15,8	10,5	2,6	0,0	0,0	0,0	0,0	0,0	0,0
Castilla y León	139	2,9	39,6	25,9	30,9	0,7	0,0	0,0	0,0	0,0	0,0	0,0
Castilla-La Mancha	459	7,8	48,1	23,3	20,7	0,0	0,0	0,0	0,0	0,0	0,0	0,0
Cataluña	1.467	12,7	30,2	31,3	25,3	0,3	0,0	0,1	0,0	0,0	0,0	0,0
Comunitat Valenciana	603	1,7	32,8	35,2	28,9	1,3	0,2	0,0	0,0	0,0	0,0	0,0
Extremadura	25	20,0	52,0	20,0	8,0	0,0	0,0	0,0	0,0	0,0	0,0	0,0
Galicia	457	64,6	17,7	4,4	10,5	2,8	0,0	0,0	0,0	0,0	0,0	0,0
Madrid (Comunidad de)	1.459	3,0	41,5	22,4	28,7	3,9	0,3	0,1	0,1	0,0	0,0	0,0
Murcia (Región de)	158	7,6	36,7	22,2	33,5	0,0	0,0	0,0	0,0	0,0	0,0	0,0
Navarra (Comunidad Foral de)	38	5,3	28,9	23,7	39,5	2,6	0,0	0,0	0,0	0,0	0,0	0,0
País Vasco	330	16,1	43,0	20,6	19,1	0,9	0,3	0,0	0,0	0,0	0,0	0,0
Rioja (La)	24	4,2	45,8	33,3	16,7	0,0	0,0	0,0	0,0	0,0	0,0	0,0
Ceuta	3	0,0	66,7	33,3	0,0	0,0	0,0	0,0	0,0	0,0	0,0	0,0
Melilla	6	16,7	16,7	33,3	33,3	0,0	0,0	0,0	0,0	0,0	0,0	0,0
CENTROS DE E. PRIMARIA												
TOTAL	10.272	2,2	5,8	5,9	34,3	15,4	27,8	6,6	1,5	0,5	0,1	0,0
Andalucía	1.793	1,0	2,6	3,1	30,1	17,3	32,6	10,2	2,3	0,8	0,0	0,0
Aragón	280	2,9	6,4	4,3	32,1	16,8	24,6	9,6	2,9	0,0	0,0	0,4
Asturias (Principado de)	229	5,2	9,6	11,4	35,8	15,7	17,9	3,5	0,9	0,0	0,0	0,0
Balears (Illes)	223	0,9	4,5	6,3	36,3	15,7	29,1	6,3	0,0	0,4	0,4	0,0
Canarias	611	10,5	16,7	4,6	27,3	17,5	17,5	4,3	1,3	0,3	0,0	0,0
Cantabria	144	6,9	5,6	7,6	37,5	16,7	19,4	3,5	2,1	0,7	0,0	0,0
Castilla y León	600	2,7	5,8	10,8	42,7	13,2	18,7	5,5	0,5	0,0	0,0	0,2
Castilla-La Mancha	670	0,0	4,9	6,7	39,4	17,6	24,0	6,0	1,3	0,0	0,0	0,0
Cataluña	1.800	1,9	9,0	7,3	34,1	14,8	29,9	2,8	0,1	0,0	0,0	0,0
Comunitat Valenciana	1.020	0,1	2,8	2,4	38,1	11,4	36,5	7,4	1,0	0,4	0,0	0,0
Extremadura	410	2,0	8,3	11,0	43,7	15,9	15,6	3,2	0,5	0,0	0,0	0,0
Galicia	662	5,0	6,3	10,1	47,0	12,2	14,8	3,6	0,5	0,3	0,2	0,0
Madrid (Comunidad de)	839	0,0	0,2	1,0	22,4	15,7	44,0	12,2	3,3	1,0	0,1	0,1
Murcia (Región de)	390	1,3	4,4	4,4	40,4	16,5	25,4	5,7	1,8	0,0	0,0	0,3
Navarra (Comunidad Foral de)	179	5,6	11,2	12,3	25,1	15,1	19,6	6,1	3,4	1,1	0,6	0,0
País Vasco	336	0,0	3,3	9,2	24,1	17,6	24,7	11,0	5,1	3,6	1,2	0,3
Rioja (La)	56	0,0	0,0	0,0	37,5	21,4	32,1	7,1	1,8	0,0	0,0	0,0
Ceuta	16	0,0	0,0	6,3	12,5	0,0	62,5	12,5	6,3	0,0	0,0	0,0
Melilla	14	0,0	0,0	0,0	14,3	0,0	21,4	42,9	0,0	14,3	7,1	0,0
CENTROS DE E. PRIMARIA Y ESO												
TOTAL	2.226	0,0	0,2	1,5	16,1	44,5	9,5	20,6	3,8	2,5	0,3	0,9
Andalucía	573	0,0	0,5	2,5	34,4	37,8	7,7	13,7	1,6	1,4	0,2	0,2
Aragón	69	0,0	0,0	0,0	15,9	47,8	8,7	20,3	0,0	5,8	0,0	1,4
Asturias (Principado de)	50	0,0	0,0	4,0	26,0	50,0	0,0	14,0	4,0	2,0	0,0	0,0
Balears (Illes)	69	0,0	0,0	1,4	5,8	65,2	7,2	13,0	2,9	2,9	0,0	1,4
Canarias	94	0,0	0,0	1,1	11,7	43,6	10,6	19,1	5,3	5,3	0,0	3,2
Cantabria	30	0,0	0,0	3,3	13,3	46,7	16,7	16,7	0,0	3,3	0,0	0,0
Castilla y León	163	0,0	0,6	6,1	32,5	35,0	7,4	13,5	3,1	1,2	0,6	0,0
Castilla-La Mancha	78	0,0	0,0	0,0	11,5	59,0	2,6	25,6	1,3	0,0	0,0	0,0
Cataluña	276	0,0	0,0	0,4	2,2	55,1	5,1	31,4	3,3	2,2	0,0	0,4
Comunitat Valenciana	221	0,0	0,0	0,0	8,1	55,2	10,4	21,7	2,3	1,4	0,0	0,9
Extremadura	40	0,0	0,0	0,0	12,5	50,0	10,0	27,5	0,0	0,0	0,0	0,0
Galicia	172	0,0	0,0	0,0	7,6	51,2	12,8	25,6	1,2	1,7	0,0	0,0
Madrid (Comunidad de)	167	0,0	0,0	0,6	2,4	37,7	12,0	27,5	9,0	4,8	1,2	4,8
Murcia (Región de)	76	0,0	0,0	0,0	1,3	48,7	18,4	22,4	3,9	2,6	1,3	1,3
Navarra (Comunidad Foral de)	22	0,0	0,0	9,1	22,7	18,2	13,6	22,7	4,5	9,1	0,0	0,0
País Vasco	103	0,0	0,0	0,0	1,0	18,4	25,2	21,4	24,3	6,8	1,9	1,0
Rioja (La)	17	0,0	0,0	0,0	23,5	29,4	11,8	11,8	5,9	11,8	0,0	5,9
Ceuta	5	0,0	0,0	0,0	0,0	40,0	0,0	60,0	0,0	0,0	0,0	0,0
Melilla	1	0,0	0,0	0,0	0,0	0,0	0,0	100,0	0,0	0,0	0,0	0,0

B1.8. Distribución porcentual de los centros que imparten enseñanzas de Régimen General no universitarias según número de unidades/grupos, por tipo de centro

(conclusión)

Total centros	Distribución porcentual											
	1	2-3	4-5	6-11	12-17	18-23	24-29	30-35	36-41	42-47	48 y más	
CENTROS DE ESO Y/O BACHILLERATOS Y/O FP												
TOTAL	4.661	1,4	3,6	5,4	16,8	18,0	19,8	14,4	9,7	5,6	2,5	2,8
Andalucía	989	1,2	2,9	3,5	24,4	16,2	19,8	13,8	9,2	5,3	2,3	1,3
Aragón	137	0,0	8,8	12,4	12,4	10,9	20,4	15,3	8,8	7,3	1,5	2,2
Asturias (Principado de)	106	7,5	6,6	5,7	9,4	21,7	17,0	13,2	12,3	3,8	0,0	2,8
Balears (Illes)	81	2,5	4,9	3,7	8,6	7,4	19,8	14,8	17,3	11,1	6,2	3,7
Canarias	232	0,9	1,8	2,3	12,3	22,7	21,8	17,7	11,4	5,5	0,9	2,7
Cantabria	58	0,0	5,2	1,7	10,3	8,6	27,6	22,4	19,0	1,7	1,7	1,7
Castilla y León	285	0,7	2,8	8,1	20,4	21,8	17,5	13,3	8,4	2,8	3,2	1,1
Castilla-La Mancha	240	0,4	3,8	4,2	14,2	11,7	16,7	17,9	12,5	8,3	4,2	6,3
Cataluña	672	1,6	3,9	6,1	17,2	25,7	23,3	11,0	4,9	2,7	1,6	1,9
Comunitat Valenciana	455	0,7	2,9	7,0	10,8	15,9	16,3	13,9	14,1	8,8	3,1	6,6
Extremadura	155	1,9	6,5	6,5	12,9	9,7	21,3	17,4	12,3	4,5	5,2	1,3
Galicia	355	2,6	5,2	6,9	17,5	22,7	19,3	14,9	5,7	3,2	1,4	0,6
Madrid (Comunidad de)	416	1,2	3,4	3,4	8,4	18,6	22,2	19,0	10,4	8,2	1,9	3,4
Murcia (Región de)	127	0,0	2,4	4,7	11,0	8,7	14,2	18,9	15,7	12,6	4,7	7,1
Navarra (Comunidad Foral de)	77	1,3	0,0	10,4	28,6	13,0	20,8	5,2	10,4	3,9	3,9	2,6
País Vasco	232	1,7	3,0	5,2	25,9	19,4	19,8	9,1	6,9	4,3	1,7	3,0
Rioja (La)	31	3,2	3,2	12,9	12,9	16,1	19,4	9,7	6,5	3,2	6,5	6,5
Ceuta	6	0,0	0,0	0,0	0,0	0,0	0,0	0,0	33,3	16,7	16,7	33,3
Melilla	7	0,0	0,0	0,0	0,0	14,3	0,0	0,0	14,3	42,9	28,6	0,0
CENTROS DE E. PRIMARIA, ESO Y/O BACHILLERATOS Y/O FP												
TOTAL	1.389	0,0	0,0	0,0	0,7	9,8	8,4	11,0	23,9	9,4	16,6	20,2
Andalucía	188	0,0	0,0	0,0	0,0	12,4	8,8	11,8	22,9	9,4	17,1	17,6
Aragón	34	0,0	0,0	0,0	0,0	2,9	8,8	14,7	26,5	8,8	20,6	17,6
Asturias (Principado de)	25	0,0	0,0	0,0	0,0	8,0	12,0	16,0	24,0	0,0	28,0	12,0
Balears (Illes)	24	0,0	0,0	0,0	0,0	16,7	12,5	12,5	20,8	8,3	4,2	25,0
Canarias	42	0,0	0,0	0,0	0,0	9,5	21,4	9,5	23,8	0,0	14,3	21,4
Cantabria	19	0,0	0,0	0,0	5,3	15,8	10,5	5,3	26,3	15,8	15,8	5,3
Castilla y León	85	0,0	0,0	0,0	2,4	15,3	3,5	14,1	31,8	10,6	15,3	7,1
Castilla-La Mancha	29	0,0	0,0	0,0	0,0	13,8	6,9	10,3	34,5	13,8	10,3	10,3
Cataluña	227	0,0	0,0	0,0	0,0	6,4	9,1	12,3	26,8	8,6	18,6	18,2
Comunitat Valenciana	155	0,0	0,0	0,0	2,6	12,3	9,7	10,3	23,2	12,3	18,7	11,0
Extremadura	24	0,0	0,0	0,0	0,0	8,3	8,3	16,7	33,3	8,3	25,0	0,0
Galicia	66	0,0	0,0	0,0	1,5	22,7	12,1	10,6	22,7	1,5	18,2	10,6
Madrid (Comunidad de)	315	0,0	0,0	0,0	0,3	7,6	6,3	10,5	17,1	10,2	18,4	29,5
Murcia (Región de)	33	0,0	0,0	0,0	0,0	6,1	6,1	6,1	33,3	9,1	15,2	24,2
Navarra (Comunidad Foral de)	16	0,0	0,0	0,0	0,0	0,0	0,0	0,0	31,3	12,5	6,3	50,0
País Vasco	97	0,0	0,0	0,0	0,0	5,2	6,2	6,2	24,7	13,4	5,2	39,2
Rioja (La)	8	0,0	0,0	0,0	0,0	0,0	25,0	37,5	12,5	0,0	12,5	12,5
Ceuta	1	0,0	0,0	0,0	0,0	0,0	0,0	0,0	100,0	0,0	0,0	0,0
Melilla	1	0,0	0,0	0,0	0,0	0,0	0,0	0,0	100,0	0,0	0,0	0,0
CENTROS ESPECÍFICOS DE EDUCACIÓN ESPECIAL												
TOTAL	482	3,5	9,8	15,6	38,4	20,5	8,9	2,5	0,4	0,2	0,0	0,2
Andalucía	59	1,7	11,9	22,0	25,4	23,7	11,9	3,4	0,0	0,0	0,0	0,0
Aragón	15	0,0	6,7	13,3	53,3	20,0	0,0	6,7	0,0	0,0	0,0	0,0
Asturias (Principado de)	11	0,0	0,0	36,4	27,3	18,2	18,2	0,0	0,0	0,0	0,0	0,0
Balears (Illes)	7	0,0	0,0	14,3	42,9	28,6	0,0	14,3	0,0	0,0	0,0	0,0
Canarias	21	0,0	28,6	28,6	14,3	14,3	14,3	0,0	0,0	0,0	0,0	0,0
Cantabria	8	0,0	12,5	37,5	25,0	25,0	0,0	0,0	0,0	0,0	0,0	0,0
Castilla y León	30	6,7	23,3	6,7	36,7	23,3	3,3	0,0	0,0	0,0	0,0	0,0
Castilla-La Mancha	22	4,5	9,1	9,1	40,9	9,1	13,6	4,5	4,5	0,0	0,0	4,5
Cataluña	105	1,0	1,9	16,2	51,4	21,0	8,6	0,0	0,0	0,0	0,0	0,0
Comunitat Valenciana	45	2,2	2,2	15,6	42,2	22,2	13,3	0,0	0,0	2,2	0,0	0,0
Extremadura	19	10,5	10,5	21,1	42,1	15,8	0,0	0,0	0,0	0,0	0,0	0,0
Galicia	33	6,1	27,3	9,1	51,5	3,0	0,0	3,0	0,0	0,0	0,0	0,0
Madrid (Comunidad de)	67	4,5	4,5	9,0	34,3	31,3	9,0	6,0	1,5	0,0	0,0	0,0
Murcia (Región de)	12	0,0	8,3	16,7	33,3	8,3	16,7	16,7	0,0	0,0	0,0	0,0
Navarra (Comunidad Foral de)	5	0,0	20,0	0,0	20,0	40,0	20,0	0,0	0,0	0,0	0,0	0,0
País Vasco	19	21,1	21,1	15,8	21,1	15,8	5,3	0,0	0,0	0,0	0,0	0,0
Rioja (La)	2	0,0	0,0	0,0	50,0	0,0	50,0	0,0	0,0	0,0	0,0	0,0
Ceuta	1	0,0	0,0	0,0	0,0	0,0	100,0	0,0	0,0	0,0	0,0	0,0
Melilla	1	0,0	0,0	0,0	0,0	100,0	0,0	0,0	0,0	0,0	0,0	0,0

B1.9. Centros docentes según tamaño de municipio, por tipo de centro

	Total de centros	Centros E. Infantil	Centros E. Primaria	Centros E. Primaria y ESO	Centros ESO y/o Bachilleratos y/o FP	Centros E. Primaria, ESO y Bach./FP	Centros específicos E. Especial
NÚMERO DE CENTROS POR TAMAÑO DE MUNICIPIO							
TODOS LOS CENTROS							
TOTAL	26.633	7.603	10.272	2.226	4.661	1.389	482
Hasta 1.000 habitantes	1.895	361	1.272	167	70	13	12
De 1.001 a 2.000 habitantes	1.500	390	789	174	133	7	7
De 2.001 a 5.000 habitantes	2.512	695	1.097	165	507	35	13
De 5.001 a 10.000 habitantes	2.464	654	1.013	151	573	49	24
De 10.001 a 25.000 habitantes	3.806	1.040	1.509	326	736	146	49
De 25.001 a 100.000 habitantes	5.479	1.474	2.042	479	1.038	306	140
De 100.001 a 500.000 habitantes	5.104	1.304	1.704	471	1.038	455	132
Más de 500.000 habitantes	3.597	1.409	846	293	566	378	105
No distribuido	276	276	0	0	0	0	0
CENTROS PÚBLICOS							
TOTAL	18.378	3.843	9.789	605	3.943	6	192
Hasta 1.000 habitantes	1.842	355	1.265	157	59	1	5
De 1.001 a 2.000 habitantes	1.443	368	781	166	126	0	2
De 2.001 a 5.000 habitantes	2.272	599	1.067	122	482	1	1
De 5.001 a 10.000 habitantes	2.016	473	969	25	540	1	8
De 10.001 a 25.000 habitantes	2.720	516	1.447	52	683	1	21
De 25.001 a 100.000 habitantes	3.552	590	1.939	38	911	0	74
De 100.001 a 500.000 habitantes	2.909	449	1.588	32	787	0	53
Más de 500.000 habitantes	1.403	272	733	13	355	2	28
No distribuido	221	221	0	0	0	0	0
CENTROS PRIVADOS							
TOTAL	8.255	3.760	483	1.621	718	1.383	290
Hasta 1.000 habitantes	53	6	7	10	11	12	7
De 1.001 a 2.000 habitantes	57	22	8	8	7	7	5
De 2.001 a 5.000 habitantes	240	96	30	43	25	34	12
De 5.001 a 10.000 habitantes	448	181	44	126	33	48	16
De 10.001 a 25.000 habitantes	1.086	524	62	274	53	145	28
De 25.001 a 100.000 habitantes	1.927	884	103	441	127	306	66
De 100.001 a 500.000 habitantes	2.195	855	116	439	251	455	79
Más de 500.000 habitantes	2.194	1.137	113	280	211	376	77
No distribuido	55	55	0	0	0	0	0
DISTRIBUCIÓN PORCENTUAL DE LOS CENTROS POR TAMAÑO DE MUNICIPIO							
TODOS LOS CENTROS							
TOTAL	100,0	100,0	100,0	100,0	100,0	100,0	100,0
Hasta 1.000 habitantes	7,1	4,7	12,4	7,5	1,5	0,9	2,5
De 1.001 a 2.000 habitantes	5,6	5,1	7,7	7,8	2,9	0,5	1,5
De 2.001 a 5.000 habitantes	9,4	9,1	10,7	7,4	10,9	2,5	2,7
De 5.001 a 10.000 habitantes	9,3	8,6	9,9	6,8	12,3	3,5	5,0
De 10.001 a 25.000 habitantes	14,3	13,7	14,7	14,6	15,8	10,5	10,2
De 25.001 a 100.000 habitantes	20,6	19,4	19,9	21,5	22,3	22,0	29,0
De 100.001 a 500.000 habitantes	19,2	17,2	16,6	21,2	22,3	32,8	27,4
Más de 500.000 habitantes	13,5	18,5	8,2	13,2	12,1	27,2	21,8
CENTROS PÚBLICOS							
TOTAL	100,0	100,0	100,0	100,0	100,0	100,0	100,0
Hasta 1.000 habitantes	10,0	9,2	12,9	26,0	1,5	16,7	2,6
De 1.001 a 2.000 habitantes	7,9	9,6	8,0	27,4	3,2	0,0	1,0
De 2.001 a 5.000 habitantes	12,4	15,6	10,9	20,2	12,2	16,7	0,5
De 5.001 a 10.000 habitantes	11,0	12,3	9,9	4,1	13,7	16,7	4,2
De 10.001 a 25.000 habitantes	14,8	13,4	14,8	8,6	17,3	16,7	10,9
De 25.001 a 100.000 habitantes	19,3	15,4	19,8	6,3	23,1	0,0	38,5
De 100.001 a 500.000 habitantes	15,8	11,7	16,2	5,3	20,0	0,0	27,6
Más de 500.000 habitantes	7,6	7,1	7,5	2,1	9,0	33,3	14,6
CENTROS PRIVADOS							
TOTAL	100,0	100,0	100,0	100,0	100,0	100,0	100,0
Hasta 1.000 habitantes	0,6	0,2	1,4	0,6	1,5	0,9	2,4
De 1.001 a 2.000 habitantes	0,7	0,6	1,7	0,5	1,0	0,5	1,7
De 2.001 a 5.000 habitantes	2,9	2,6	6,2	2,7	3,5	2,5	4,1
De 5.001 a 10.000 habitantes	5,4	4,8	9,1	7,8	4,6	3,5	5,5
De 10.001 a 25.000 habitantes	13,2	13,9	12,8	16,9	7,4	10,5	9,7
De 25.001 a 100.000 habitantes	23,3	23,5	21,3	27,2	17,7	22,1	22,8
De 100.001 a 500.000 habitantes	26,6	22,7	24,0	27,1	35,0	32,9	27,2
Más de 500.000 habitantes	26,6	30,2	23,4	17,3	29,4	27,2	26,6

NOTA: No se incluye la información de Centros específicos de E. a Distancia.

B1.10. Distribución porcentual de los centros por tamaño de municipio

	Centros de E. Infantil y E. Primaria (1)					Resto de centros docentes (2)				
	Hasta 2.000 hab.	De 2.001 a 10.000 hab.	De 10.001 a 25.000 hab.	De 25.001 a 100.000 hab.	Más de 100.000 hab.	Hasta 2.000 hab.	De 2.001 a 10.000 hab.	De 10.001 a 25.000 hab.	De 25.001 a 100.000 hab.	Más de 100.000 hab.
TODOS LOS CENTROS										
TOTAL	15,9	19,0	14,5	20,2	30,4	3,7	18,4	14,2	22,7	40,9
Andalucía	7,1	19,4	19,6	21,7	32,2	0,9	20,6	17,6	20,5	40,4
Aragón	33,8	17,1	10,8	5,4	32,9	7,0	21,0	12,4	9,7	50,0
Asturias (Principado de)	35,4	22,0	4,6	12,6	25,4	12,0	23,2	4,9	18,3	41,5
Balears (Illes)	4,1	17,9	19,3	29,4	29,4	0,0	9,8	15,2	32,1	42,9
Canarias	1,6	18,9	23,2	22,8	33,5	0,0	10,2	18,3	24,1	47,5
Cantabria	16,0	32,1	11,8	16,5	23,6	2,4	22,4	18,8	17,6	38,8
Castilla y León	34,6	19,7	8,1	16,5	21,1	7,8	24,5	6,8	21,8	39,3
Castilla-La Mancha	21,8	30,3	14,5	26,3	7,1	6,5	30,9	15,8	38,5	8,2
Cataluña	16,7	18,0	13,7	21,5	30,1	1,8	14,7	14,1	24,5	44,8
Comunitat Valenciana	9,9	15,7	17,7	28,5	28,2	1,8	13,7	18,6	31,8	34,0
Extremadura	38,1	26,7	7,4	18,7	9,1	7,1	39,4	10,1	26,8	16,7
Galicia	50,1	25,3	5,9	8,3	10,3	18,3	28,4	9,5	16,5	27,3
Madrid (Comunidad de)	2,4	8,9	8,3	17,6	62,8	0,1	4,6	5,9	17,9	71,4
Murcia (Región de)	15,7	22,6	26,8	22,1	12,8	2,9	20,3	27,9	30,2	18,6
Navarra (Comunidad Foral de)	33,9	36,0	12,1	3,3	14,6	7,1	31,6	17,3	5,1	38,8
País Vasco	19,8	20,3	15,1	16,0	28,9	2,0	19,1	21,2	19,4	38,3
Rioja (La)	14,4	25,8	11,3	0,0	48,5	4,9	29,3	22,0	0,0	43,9
Ceuta	0,0	0,0	0,0	100,0	0,0	0,0	0,0	0,0	100,0	0,0
Melilla	0,0	0,0	0,0	100,0	0,0	0,0	0,0	0,0	100,0	0,0
CENTROS PÚBLICOS										
TOTAL	22,1	23,2	14,4	18,3	22,0	4,7	24,9	17,0	23,8	29,6
Andalucía	10,5	25,7	20,9	20,3	22,6	1,2	26,9	20,5	21,5	29,8
Aragón	46,0	21,3	10,2	3,3	19,2	10,4	27,8	17,4	11,3	33,0
Asturias (Principado de)	39,6	21,8	4,5	10,4	23,7	10,8	32,5	8,4	16,9	31,3
Balears (Illes)	5,7	22,3	20,9	31,4	19,6	0,0	14,5	22,4	34,2	28,9
Canarias	1,9	21,8	24,8	23,6	27,9	0,0	12,8	20,7	26,4	40,1
Cantabria	19,6	37,4	11,7	16,6	14,7	3,9	25,5	23,5	23,5	23,5
Castilla y León	41,8	20,5	7,3	14,2	16,1	10,4	34,0	9,2	22,0	24,4
Castilla-La Mancha	27,5	34,1	12,3	21,1	5,1	7,5	36,6	16,3	31,3	8,4
Cataluña	22,9	21,8	13,8	19,2	22,2	2,7	21,3	17,8	26,1	32,2
Comunitat Valenciana	14,6	19,5	17,3	28,1	20,6	2,0	19,1	19,3	34,7	25,0
Extremadura	43,2	27,4	6,1	15,5	7,8	8,7	48,3	9,4	23,5	10,1
Galicia	56,7	25,5	4,4	5,5	7,9	20,8	35,2	10,7	16,3	16,9
Madrid (Comunidad de)	4,8	12,8	8,4	17,5	56,4	0,0	7,3	7,6	18,8	66,3
Murcia (Región de)	20,0	24,6	26,7	20,2	8,5	2,4	24,4	32,5	28,5	12,2
Navarra (Comunidad Foral de)	37,7	37,2	8,5	3,0	13,6	9,7	37,1	17,7	6,5	29,0
País Vasco	25,6	22,5	13,1	13,8	25,1	3,0	21,3	24,9	22,5	28,4
Rioja (La)	22,6	32,3	11,3	0,0	33,9	3,7	40,7	22,2	0,0	33,3
Ceuta	0,0	0,0	0,0	100,0	0,0	0,0	0,0	0,0	100,0	0,0
Melilla	0,0	0,0	0,0	100,0	0,0	0,0	0,0	0,0	100,0	0,0
CENTROS PRIVADOS										
TOTAL	1,1	9,0	14,8	24,6	50,6	2,1	7,0	9,4	20,9	60,6
Andalucía	0,4	7,2	17,0	24,5	50,9	0,0	3,8	10,1	17,8	68,3
Aragón	2,2	6,5	12,4	10,8	68,3	1,4	9,9	4,2	7,0	77,5
Asturias (Principado de)	4,8	23,8	4,8	28,6	38,1	13,6	10,2	0,0	20,3	55,9
Balears (Illes)	0,7	8,6	15,7	25,0	50,0	0,0	0,0	0,0	27,8	72,2
Canarias	0,0	1,7	13,7	17,9	66,7	0,0	1,5	10,3	16,2	72,1
Cantabria	4,1	14,3	12,2	16,3	53,1	0,0	17,6	11,8	8,8	61,8
Castilla y León	2,4	16,4	11,5	26,7	43,0	3,3	8,7	2,7	21,3	64,0
Castilla-La Mancha	0,8	16,3	22,6	45,5	14,8	3,1	10,9	14,1	64,1	7,8
Cataluña	0,1	8,0	13,3	27,5	51,1	0,5	5,0	8,7	22,1	63,7
Comunitat Valenciana	0,6	8,1	18,5	29,4	43,3	1,6	5,2	17,5	27,1	48,6
Extremadura	4,8	22,2	15,9	39,7	17,5	2,0	12,2	12,2	36,7	36,7
Galicia	10,4	24,3	15,3	25,0	25,0	12,9	14,3	6,8	17,0	49,0
Madrid (Comunidad de)	0,0	4,9	8,2	17,6	69,2	0,2	2,5	4,5	17,2	75,6
Murcia (Región de)	3,7	17,1	26,8	27,4	25,0	4,1	10,2	16,3	34,7	34,7
Navarra (Comunidad Foral de)	15,0	30,0	30,0	5,0	20,0	2,8	22,2	16,7	2,8	55,6
País Vasco	2,6	13,8	21,0	22,6	40,0	1,1	17,0	17,6	16,5	47,7
Rioja (La)	0,0	14,3	11,4	0,0	74,3	7,1	7,1	21,4	0,0	64,3
Ceuta	0,0	0,0	0,0	100,0	0,0	0,0	0,0	0,0	100,0	0,0
Melilla	0,0	0,0	0,0	100,0	0,0	0,0	0,0	0,0	100,0	0,0

(1) Se consideran los centros de E. Infantil, centros de E. Primaria y los centros de E. Primaria y ESO.

(2) Se consideran los centros de ESO y/o Bachillerato y/o FP, los de E. Primaria, ESO y Bachillerato/FP y los centros específicos de E. Especial.

B1.11. Número medio de alumnos y de unidades/grupos por centro, según tamaño de municipio y tipo de centro

	Total de centros	Centros E. Infantil	Centros E. Primaria	Centros E. Primaria y ESO	Centros ESO y/o Bachilleratos y/o FP	Centros E. Primaria, ESO y Bach./FP	Centros específicos E. Especial
NÚMERO MEDIO DE ALUMNOS POR CENTRO							
TODOS LOS CENTROS							
TOTAL	297	59	277	397	512	910	57
Hasta 1.000 habitantes	63	14	59	131	163	499	57
De 1.001 a 2.000 habitantes	107	22	122	162	176	462	30
De 2.001 a 5.000 habitantes	197	42	234	280	273	687	28
De 5.001 a 10.000 habitantes	276	64	315	338	411	638	49
De 10.001 a 25.000 habitantes	319	66	337	396	539	750	36
De 25.001 a 100.000 habitantes	364	69	355	486	627	894	62
De 100.001 a 500.000 habitantes	378	66	337	480	589	930	58
Más de 500.000 habitantes	346	65	342	510	560	1.039	66
CENTROS PÚBLICOS							
TOTAL	294	64	279	201	565	831	70
Hasta 1.000 habitantes	60	13	59	124	178	1.172	98
De 1.001 a 2.000 habitantes	105	22	122	156	180	-	37
De 2.001 a 5.000 habitantes	195	42	237	252	279	655	7
De 5.001 a 10.000 habitantes	288	70	320	317	422	674	79
De 10.001 a 25.000 habitantes	345	86	340	221	567	754	37
De 25.001 a 100.000 habitantes	394	87	360	305	694	-	69
De 100.001 a 500.000 habitantes	395	87	344	279	699	-	75
Más de 500.000 habitantes	398	94	356	440	739	865	84
CENTROS PRIVADOS							
TOTAL	306	54	231	471	221	910	48
Hasta 1.000 habitantes	180	45	72	238	79	443	28
De 1.001 a 2.000 habitantes	143	37	121	301	87	462	27
De 2.001 a 5.000 habitantes	215	40	146	357	173	688	30
De 5.001 a 10.000 habitantes	222	46	203	342	234	638	33
De 10.001 a 25.000 habitantes	254	46	250	429	178	750	35
De 25.001 a 100.000 habitantes	308	57	253	501	152	894	53
De 100.001 a 500.000 habitantes	355	55	235	495	245	930	47
Más de 500.000 habitantes	313	58	247	513	259	1.039	59
NÚMERO MEDIO DE UNIDADES/GRUPOS POR CENTRO							
TODOS LOS CENTROS							
TOTAL	13,6	4,2	13,5	17,8	20,0	36,4	9,7
Hasta 1.000 habitantes	5,4	1,4	5,4	10,6	8,7	25,2	8,9
De 1.001 a 2.000 habitantes	7,6	2,0	9,0	11,7	9,6	21,4	6,4
De 2.001 a 5.000 habitantes	10,6	3,3	12,9	15,3	13,1	30,4	5,2
De 5.001 a 10.000 habitantes	13,4	4,6	15,4	15,8	18,4	29,1	9,0
De 10.001 a 25.000 habitantes	14,6	4,7	15,5	17,5	22,2	33,1	7,5
De 25.001 a 100.000 habitantes	15,8	4,8	15,8	19,8	24,3	35,5	10,3
De 100.001 a 500.000 habitantes	16,0	4,6	15,4	20,1	21,3	36,7	10,3
Más de 500.000 habitantes	14,7	4,6	15,5	21,2	19,0	40,1	10,2
CENTROS PÚBLICOS							
TOTAL	13,6	4,6	13,6	12,9	22,1	27,5	12,5
Hasta 1.000 habitantes	5,2	1,4	5,4	10,5	9,4	53,0	14,4
De 1.001 a 2.000 habitantes	7,6	1,9	9,0	11,6	9,8	-	8,5
De 2.001 a 5.000 habitantes	10,6	3,3	13,0	14,7	13,3	23,0	2,0
De 5.001 a 10.000 habitantes	14,0	5,0	15,6	16,4	18,7	24,0	15,3
De 10.001 a 25.000 habitantes	15,6	5,9	15,6	12,6	23,3	17,0	7,4
De 25.001 a 100.000 habitantes	17,0	5,9	16,1	16,1	26,8	-	12,0
De 100.001 a 500.000 habitantes	16,7	6,0	15,7	15,0	25,3	-	14,1
Más de 500.000 habitantes	16,4	6,6	16,3	20,4	24,3	24,0	14,1
CENTROS PRIVADOS							
TOTAL	13,5	3,9	10,6	19,6	8,8	36,4	7,9
Hasta 1.000 habitantes	10,2	3,3	5,0	12,3	5,1	22,8	5,0
De 1.001 a 2.000 habitantes	7,9	2,9	7,4	14,3	5,3	21,4	5,6
De 2.001 a 5.000 habitantes	10,8	3,1	8,3	16,8	8,7	30,6	5,5
De 5.001 a 10.000 habitantes	11,1	3,6	10,2	15,7	12,3	29,2	5,9
De 10.001 a 25.000 habitantes	12,0	3,5	11,6	18,5	8,0	33,2	7,5
De 25.001 a 100.000 habitantes	13,5	4,1	11,3	20,2	6,7	35,5	8,4
De 100.001 a 500.000 habitantes	15,1	3,9	10,6	20,5	8,8	36,7	7,8
Más de 500.000 habitantes	13,6	4,1	10,9	21,3	10,1	40,2	8,8

B1.12. Número medio de profesores y de alumnos por unidad/grupo, por tamaño de municipio y tipo de centro

	Total de centros	Centros E. Infantil	Centros E. Primaria	Centros E. Primaria y ESO	Centros ESO y/o Bachilleratos y/o FP	Centros E. Primaria, ESO y Bach./FP	Centros específicos E. Especial
NÚMERO MEDIO DE PROFESORES POR UNIDAD/GRUPO							
TODOS LOS CENTROS							
TOTAL	1,90	1,55	1,68	1,75	2,55	1,69	1,59
Hasta 1.000 habitantes	1,87	1,46	1,80	1,99	2,74	1,73	1,45
De 1.001 a 2.000 habitantes	1,85	1,51	1,73	1,80	2,86	1,57	1,53
De 2.001 a 5.000 habitantes	1,92	1,51	1,67	1,80	2,70	1,67	1,41
De 5.001 a 10.000 habitantes	1,94	1,52	1,65	1,79	2,56	1,64	1,55
De 10.001 a 25.000 habitantes	1,91	1,54	1,66	1,73	2,54	1,59	1,46
De 25.001 a 100.000 habitantes	1,92	1,57	1,68	1,73	2,51	1,68	1,63
De 100.001 a 500.000 habitantes	1,91	1,55	1,70	1,72	2,52	1,70	1,55
Más de 500.000 habitantes	1,86	1,58	1,65	1,74	2,54	1,73	1,67
CENTROS PÚBLICOS							
TOTAL	2,00	1,63	1,69	1,69	2,58	2,85	1,71
Hasta 1.000 habitantes	1,88	1,47	1,80	2,00	2,79	2,02	1,43
De 1.001 a 2.000 habitantes	1,86	1,53	1,73	1,80	2,88	-	1,88
De 2.001 a 5.000 habitantes	1,95	1,53	1,67	1,82	2,72	2,13	3,50
De 5.001 a 10.000 habitantes	1,99	1,54	1,66	1,82	2,59	2,58	1,73
De 10.001 a 25.000 habitantes	2,00	1,62	1,67	1,75	2,55	5,47	1,84
De 25.001 a 100.000 habitantes	2,02	1,68	1,68	1,78	2,51	-	1,72
De 100.001 a 500.000 habitantes	2,06	1,70	1,70	1,97	2,58	-	1,66
Más de 500.000 habitantes	2,04	1,76	1,66	1,66	2,64	3,31	1,76
CENTROS PRIVADOS							
TOTAL	1,69	1,47	1,61	1,73	2,09	1,69	1,47
Hasta 1.000 habitantes	1,75	1,35	1,60	1,86	2,25	1,67	1,49
De 1.001 a 2.000 habitantes	1,64	1,37	1,56	1,83	2,14	1,57	1,32
De 2.001 a 5.000 habitantes	1,66	1,37	1,59	1,76	1,93	1,66	1,35
De 5.001 a 10.000 habitantes	1,67	1,45	1,55	1,78	1,89	1,63	1,32
De 10.001 a 25.000 habitantes	1,63	1,42	1,60	1,73	2,24	1,58	1,19
De 25.001 a 100.000 habitantes	1,68	1,48	1,60	1,73	2,27	1,68	1,48
De 100.001 a 500.000 habitantes	1,69	1,43	1,65	1,71	1,98	1,70	1,42
Más de 500.000 habitantes	1,72	1,51	1,61	1,75	2,14	1,72	1,62
NÚMERO MEDIO DE ALUMNOS POR UNIDAD/GRUPO							
TODOS LOS CENTROS							
TOTAL	21,7	14,4	20,5	22,3	24,6	25,0	5,9
Hasta 1.000 habitantes	11,8	9,7	10,9	12,3	18,7	19,8	6,4
De 1.001 a 2.000 habitantes	14,1	11,3	13,6	13,9	18,3	21,6	4,7
De 2.001 a 5.000 habitantes	18,5	12,7	18,2	18,3	20,9	22,6	5,4
De 5.001 a 10.000 habitantes	20,5	13,8	20,5	21,4	22,4	21,9	5,4
De 10.001 a 25.000 habitantes	21,9	14,0	21,8	22,6	24,3	22,7	4,8
De 25.001 a 100.000 habitantes	23,0	14,4	22,4	24,5	25,8	25,2	6,0
De 100.001 a 500.000 habitantes	23,6	14,3	21,9	23,9	27,7	25,3	5,6
Más de 500.000 habitantes	23,6	14,1	22,0	24,0	29,5	25,9	6,4
CENTROS PÚBLICOS							
TOTAL	21,3	14,7	20,5	15,6	24,7	22,9	5,6
Hasta 1.000 habitantes	11,5	9,6	10,9	11,8	19,0	22,1	6,8
De 1.001 a 2.000 habitantes	13,9	11,1	13,5	13,5	18,4	-	4,3
De 2.001 a 5.000 habitantes	18,4	12,6	18,2	17,1	20,9	28,5	3,5
De 5.001 a 10.000 habitantes	20,6	14,0	20,5	19,3	22,5	28,1	5,2
De 10.001 a 25.000 habitantes	22,1	14,6	21,8	17,5	24,4	44,4	5,0
De 25.001 a 100.000 habitantes	23,1	14,9	22,4	19,0	25,9	-	5,8
De 100.001 a 500.000 habitantes	23,6	14,6	21,9	18,6	27,7	-	5,3
Más de 500.000 habitantes	24,3	14,3	21,9	21,6	30,5	36,0	5,9
CENTROS PRIVADOS							
TOTAL	22,6	14,0	21,7	24,0	23,5	25,0	6,1
Hasta 1.000 habitantes	17,6	13,6	14,4	19,4	15,4	19,4	5,6
De 1.001 a 2.000 habitantes	18,1	13,0	16,4	21,1	16,4	21,6	4,9
De 2.001 a 5.000 habitantes	19,9	12,9	17,5	21,3	19,9	22,5	5,5
De 5.001 a 10.000 habitantes	20,0	13,0	19,9	21,8	19,1	21,8	5,6
De 10.001 a 25.000 habitantes	21,1	13,0	21,5	23,2	22,3	22,6	4,6
De 25.001 a 100.000 habitantes	22,9	13,8	22,3	24,9	22,7	25,2	6,3
De 100.001 a 500.000 habitantes	23,6	14,1	22,2	24,2	27,9	25,3	6,0
Más de 500.000 habitantes	23,1	14,1	22,7	24,1	25,6	25,9	6,7

B1.13. Distribución porcentual de los centros que imparten enseñanzas de Régimen General no universitarias según tamaño del centro (número de alumnos)

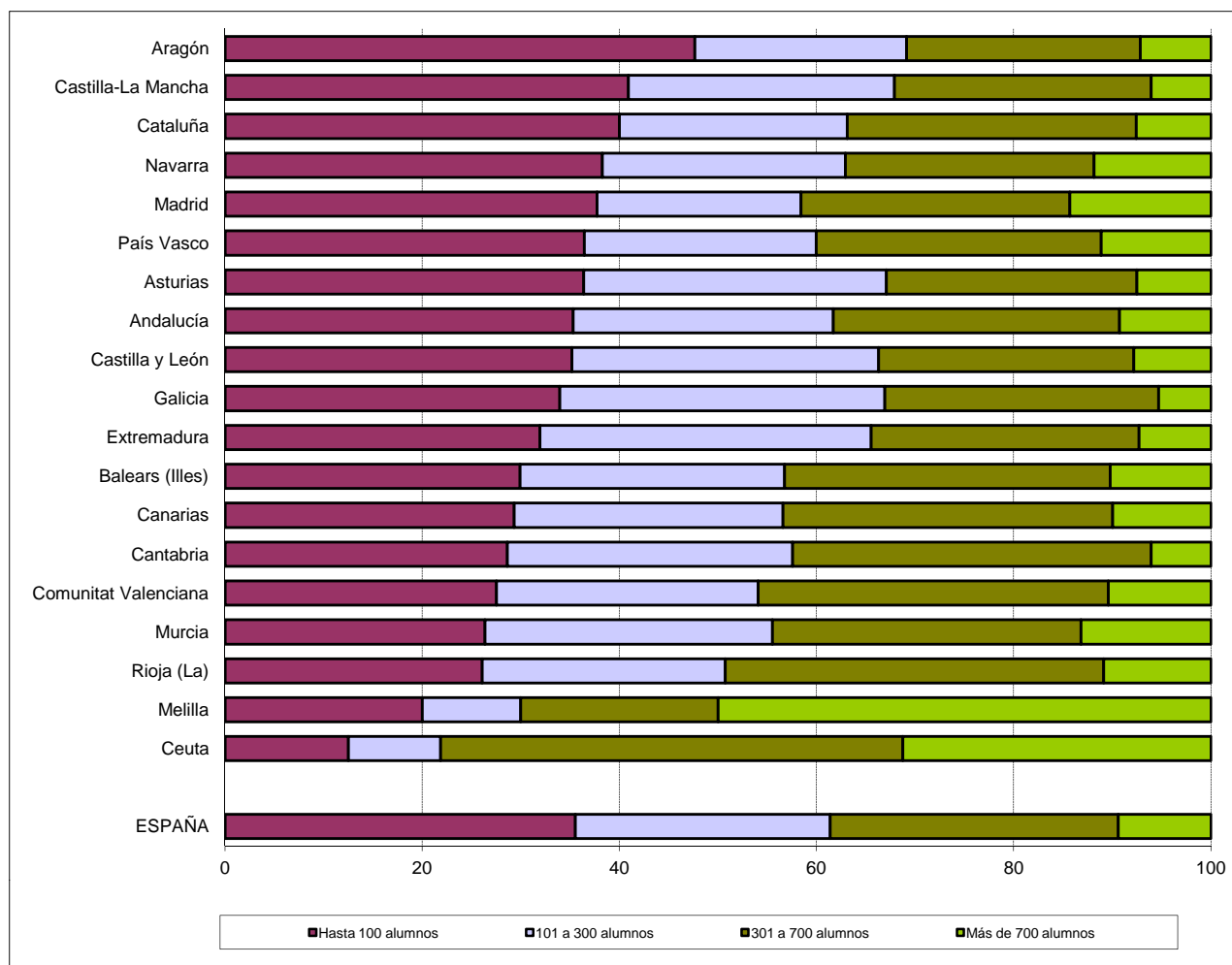

B1.14. Porcentaje de centros públicos y privados según tamaño del centro (número de alumnos). Enseñanzas de Régimen General no universitarias

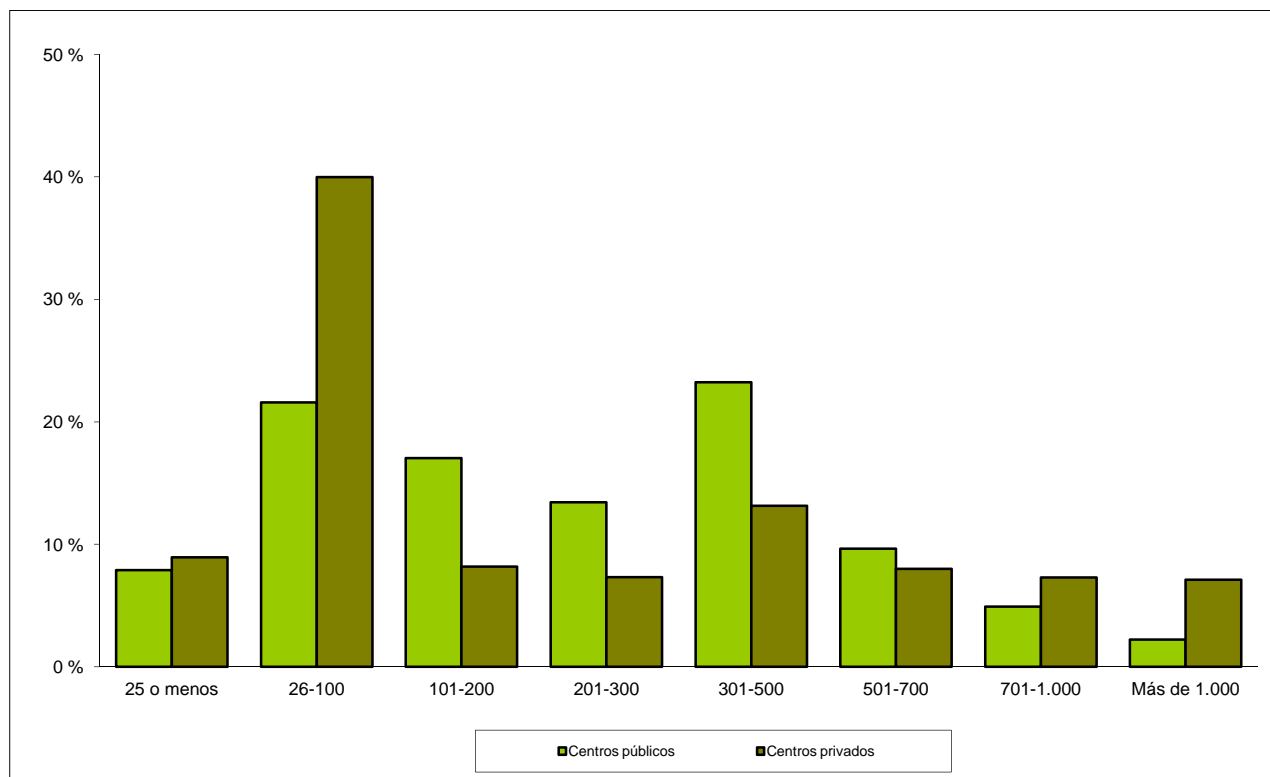

B1.15. Número medio de alumnos por unidad/grupo en los centros de la Administración Educativa y en el resto de los centros

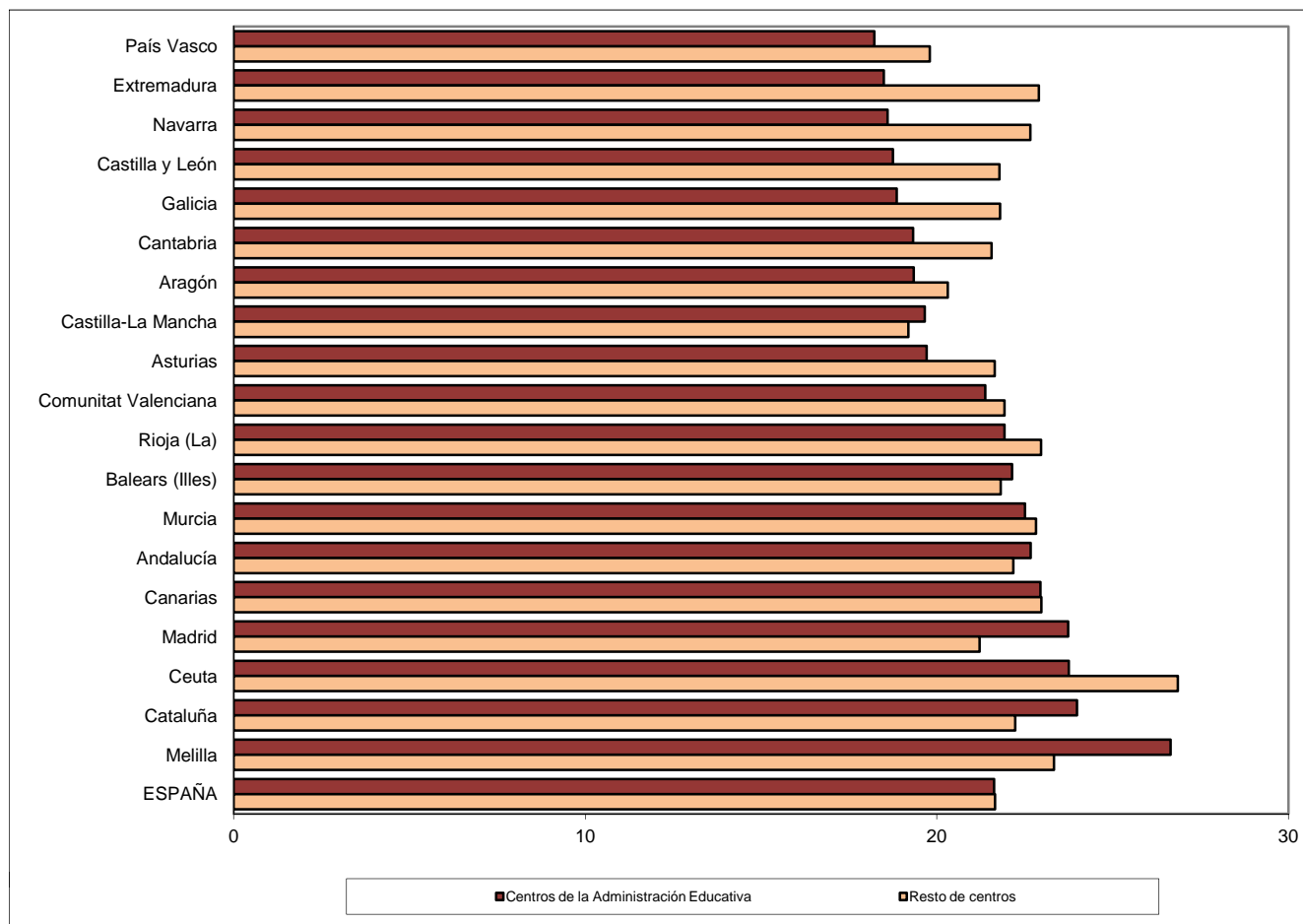

B1.16. Número medio de profesores por unidad/grupo en los centros de la Administración Educativa y en el resto de los centros

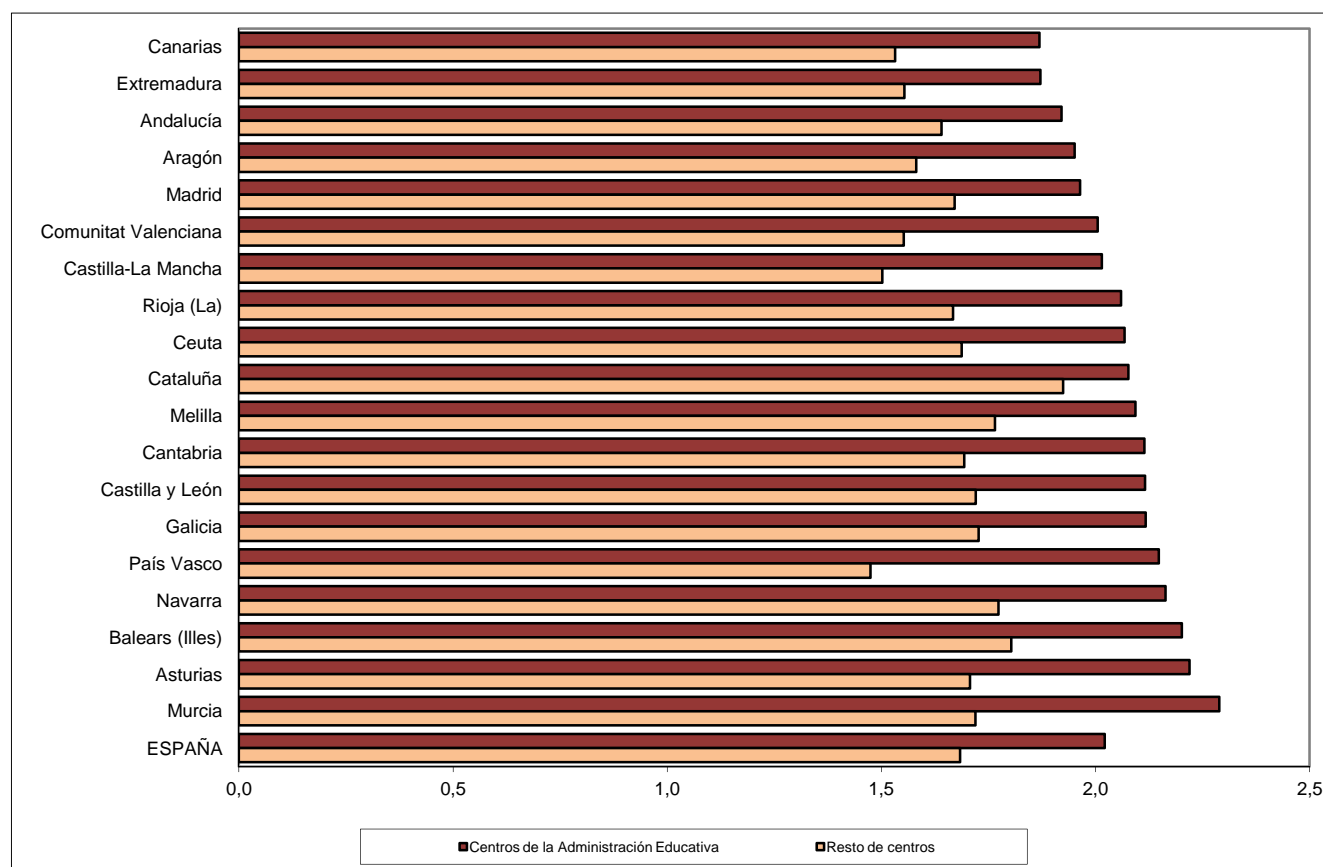

B1.17. Número medio de alumnos y de profesores por unidad/grupo, por tamaño de municipio.

Centros Públicos

Alumnos por unidad

Profesores por unidad

Centros E. Primaria (1)

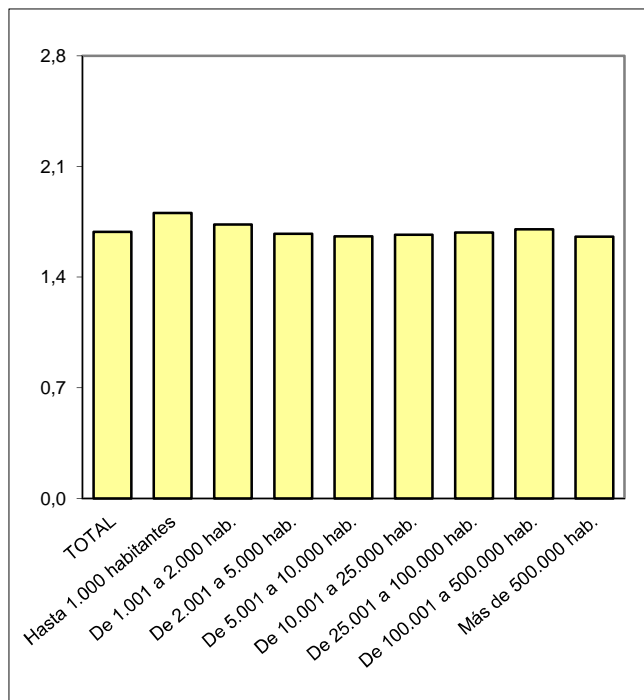
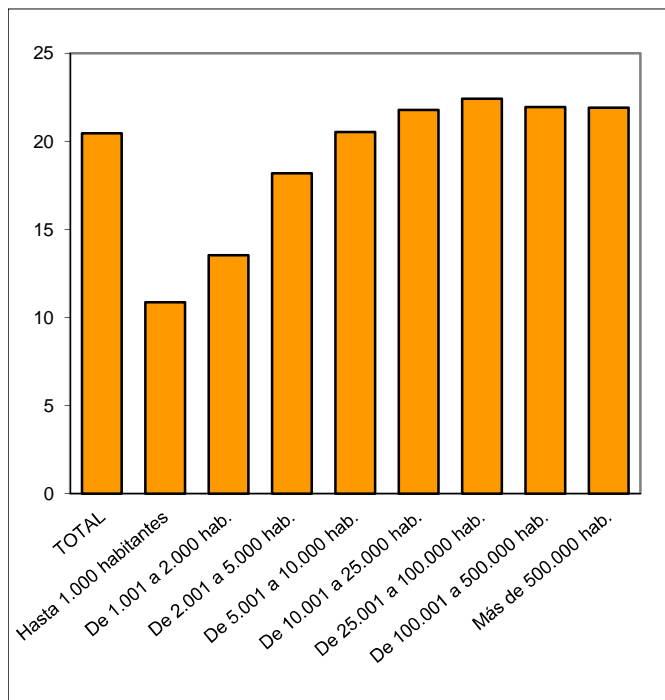

(1) Incluye también los centros que imparten E. Primaria y ESO.

Centros ESO y/o Bachillerato y/o FP

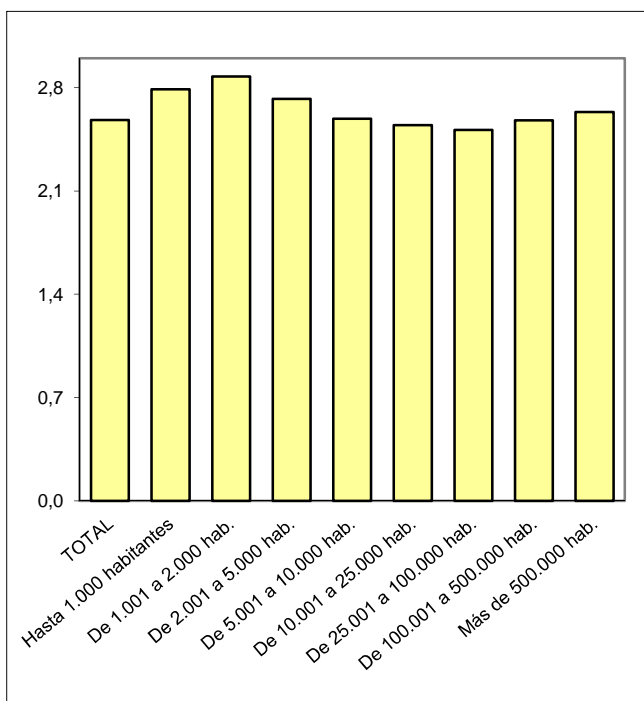
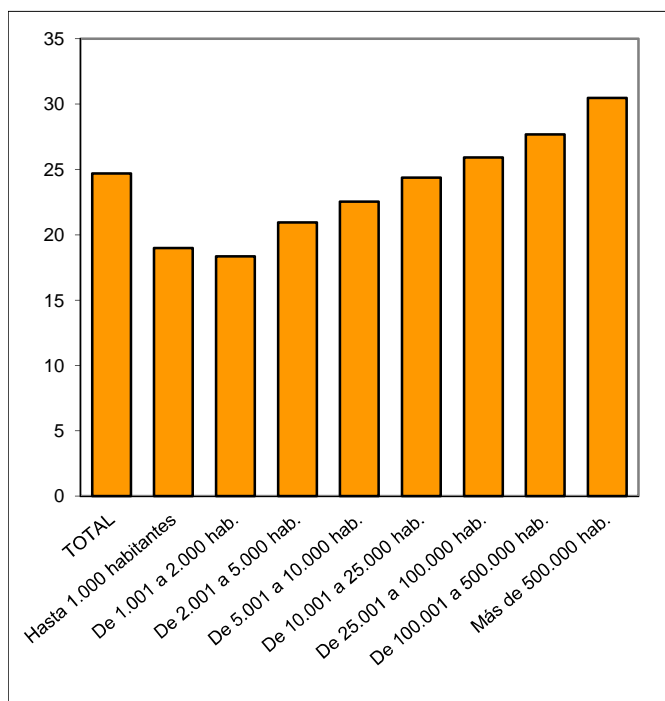

B2. LOS SERVICIOS COMPLEMENTARIOS

B2.0. Contenido, notas explicativas y fuentes de información

Se presenta en este capítulo información estadística relativa a los servicios complementarios escolares en el curso 2010-2011. Para cada servicio complementario (comedor, residencia y transporte) se proporciona el número y tipo de centros que lo ofertan y el alumnado usuario por enseñanza que cursa. También se ofrece información sobre la relación entre la oferta de servicios complementarios de los centros y el tamaño del municipio donde está ubicado.

Se facilitan las siguientes precisiones técnicas sobre los datos estadísticos de este capítulo:

- Los *tipos de centro* utilizados corresponden a los definidos en el Capítulo B1 dedicado a los centros docentes, incluyéndose además las residencias escolares de la Administración Educativa, “*Escuelas Hogar*”, que no imparten enseñanza.
- Se considera que *un centro oferta un servicio complementario* en cualquiera de las siguientes situaciones: el centro gestiona directamente el servicio; el servicio es gestionado a través de un contrato de servicios; gestión de las asociaciones de madres y padres de alumnos; y gestión directa de la Administración Educativa.
- La *clasificación por tamaño de municipio* se realiza atendiendo a la población de cada municipio según el Padrón de Habitantes de 2011 del INE. La única excepción corresponde a las comunidades autónomas de Principado de Asturias, Galicia y Región de Murcia, donde la clasificación se ha realizado teniendo en cuenta la entidad singular, en lugar del municipio. En el caso de que un centro docente tenga unidades escolares en distintos municipios (centros rurales agrupados), a efectos de este tratamiento estadístico, se ha incluido en el municipio cabecera del centro.

Fuentes de información:

- *Estadística de las Enseñanzas no universitarias*. Curso 2010-2011. S.G. de Estadística y Estudios del Ministerio de Educación, Cultura y Deporte.

B2.1. Número de centros que ofertan cada servicio complementario, por tipo de centro

	COMEDOR		RESIDENCIA		TRANSPORTE	
	Nº Centros	% Centros	Nº Centros	% Centros	Nº Centros	% Centros
TODOS LOS CENTROS						
TOTAL	15.646	63,4	419	1,6	7.282	29,5
Centros de E. Infantil	5.521	75,4	3	0,0	132	1,8
Centros de E. Primaria (1)	6.206	72,2	17	0,2	3.348	39,0
Centros de E. Primaria y ESO	1.502	67,5	24	1,1	637	28,4
Centros de ESO y/o Bachilleratos y/o F.P.	901	19,4	134	2,8	2.258	48,5
Centros de E. Primaria, ESO y Bachilleratos y/o F.P.	1.106	79,8	62	4,5	535	38,7
Centros Específicos de Educación Especial	410	84,5	80	17,2	372	76,7
Escuelas Hogar			99	100,0		
CENTROS PÚBLICOS						
TOTAL	9.630	58,5	198	1,1	6.032	36,6
Centros de E. Infantil	2.441	67,4	0	0,0	45	1,2
Centros de E. Primaria (1)	5.854	72,2	15	0,2	3.262	40,3
Centros de E. Primaria y ESO	373	61,7	1	0,2	341	56,2
Centros de ESO y/o Bachilleratos y/o F.P.	777	19,7	73	1,8	2.195	55,7
Centros de E. Primaria, ESO y Bachilleratos y/o F.P.	2	33,3	0	0,0	5	66,7
Centros Específicos de Educación Especial	183	93,8	37	19,6	184	94,4
Escuelas Hogar			72	100,0		
CENTROS PRIVADOS						
TOTAL	6.016	73,4	221	2,7	1.250	15,2
Centros de E. Infantil	3.080	83,1	3	0,1	87	2,3
Centros de E. Primaria	352	72,0	2	0,4	86	17,6
Centros de E. Primaria y ESO	1.129	69,7	23	1,4	296	18,0
Centros de ESO y/o Bachilleratos y/o F.P.	124	17,4	61	8,0	63	8,9
Centros de E. Primaria, ESO y Bachilleratos y/o F.P.	1.104	80,0	62	4,5	530	38,6
Centros Específicos de Educación Especial	227	78,3	43	15,5	188	64,8
Escuelas Hogar			27	100,0		

(1) No se dispone de información para los centros de E. Primaria de la Administración Educativa de Cataluña.

B2.2. Número de centros que ofertan servicios complementarios, por tipo de centro. Centros Públicos

	Total de centros	Centros E. Infantil	Centros E. Primaria	Centros E. Primaria y ESO	Centros ESO y/o Bachilleratos y/o F.P.	Centros E. Primaria, ESO y Bach./F.P.	Centros específicos E. Especial	Escuelas Hogar
COMEDOR ESCOLAR								
TOTAL	9.630	2.441	5.854	373	777	2	183	
Andalucía	2.226	559	1.275	144	235	0	13	
Aragón	282	73	179	12	11	0	7	
Asturias (Principado de)	232	60	151	14	2	0	5	
Balears (Illes)	216	60	155	0	1	0	0	
Canarias	491	42	402	26	12	0	9	
Cantabria	139	12	120	4	1	0	2	
Castilla y León	560	66	404	60	19	0	11	
Castilla-La Mancha	529	155	355	1	8	0	10	
Cataluña (1)	1.068	770	17	0	239	1	41	
Comunitat Valenciana	812	8	740	19	17	0	28	
Extremadura	209	2	189	4	6	0	8	
Galicia	610	15	453	62	68	0	12	
Madrid (Comunidad de)	1.175	373	751	8	20	0	23	
Murcia (Región de)	246	49	186	3	0	0	8	
Navarra (Comunidad Foral de)	145	25	101	9	8	0	2	
País Vasco	624	166	324	3	129	1	1	
Rioja (La)	52	4	42	4	1	0	1	
Ceuta	8	0	7	0	0	0	1	
Melilla	6	2	3	0	0	0	1	
RESIDENCIA ESCOLAR								
TOTAL	198	0	15	1	73	0	37	72
Andalucía	36	0	0	0	0	0	0	36
Aragón	13	0	0	0	7	0	3	3
Asturias (Principado de)	5	0	0	1	1	0	0	3
Balears (Illes)	0	0	0	0	0	0	0	0
Canarias	25	0	4	0	5	0	0	16
Cantabria	5	0	0	0	2	0	1	2
Castilla y León	32	0	3	0	17	0	9	3
Castilla-La Mancha	12	0	1	0	6	0	5	0
Cataluña (1)	5	0	0	0	5	0	0	0
Comunitat Valenciana	10	0	6	0	2	0	2	0
Extremadura	23	0	1	0	7	0	6	9
Galicia	15	0	0	0	8	0	7	0
Madrid (Comunidad de)	3	0	0	0	2	0	1	0
Murcia (Región de)	6	0	0	0	4	0	2	0
Navarra (Comunidad Foral de)	1	0	0	0	1	0	0	0
País Vasco	5	0	0	0	5	0	0	0
Rioja (La)	2	0	0	0	1	0	1	0
Ceuta	0	0	0	0	0	0	0	0
Melilla	0	0	0	0	0	0	0	0
TRANSPORTE ESCOLAR								
TOTAL	6.032	45	3.262	341	2.195	5	184	
Andalucía	1.180	8	477	113	564	2	16	
Aragón	169	0	76	11	75	0	7	
Asturias (Principado de)	215	2	135	15	58	0	5	
Balears (Illes)	112	0	62	0	49	0	1	
Canarias	520	3	318	27	160	0	12	
Cantabria	129	2	83	4	38	0	2	
Castilla y León	509	1	248	61	188	0	11	
Castilla-La Mancha	407	1	229	5	163	0	9	
Cataluña (1)	242	4	4	0	192	1	41	
Comunitat Valenciana	637	1	544	13	51	1	27	
Extremadura	198	1	69	4	118	0	6	
Galicia	792	19	483	70	209	0	11	
Madrid (Comunidad de)	283	2	164	4	90	0	23	
Murcia (Región de)	195	0	98	2	87	0	8	
Navarra (Comunidad Foral de)	105	0	51	8	44	0	2	
País Vasco	301	1	202	1	95	1	1	
Rioja (La)	31	0	14	3	13	0	1	
Ceuta	1	0	0	0	0	0	1	
Melilla	6	0	5	0	1	0	0	

(1) La información es parcial ya que no se dispone de datos para los centros de E. Primaria de la Administración Educativa.

B2.3. Número de centros que ofertan servicios complementarios, por tipo de centro. Centros Privados

	Total de centros	Centros E. Infantil	Centros E. Primaria	Centros E. Primaria y ESO	Centros ESO y/o Bachilleratos y/o F.P.	Centros E. Primaria, ESO y Bach./ F.P.	Centros específicos E. Especial	Escuelas Hogar
COMEDOR ESCOLAR								
TOTAL	6.016	3.080	352	1.129	124	1.104	227	
Andalucía	947	933	2	3	0	9	0	
Aragón	204	102	7	46	7	34	8	
Asturias (Principado de)	74	7	0	35	2	25	5	
Baleares (Illes)	155	56	9	61	1	22	6	
Canarias	150	35	12	53	4	39	7	
Cantabria	71	11	9	26	1	19	5	
Castilla y León	263	63	13	74	15	81	17	
Castilla-La Mancha	220	133	10	34	11	21	11	
Cataluña	1.224	542	114	264	25	217	62	
Comunitat Valenciana	297	32	36	110	3	101	15	
Extremadura	64	12	3	21	2	18	8	
Galicia	226	16	22	87	16	65	20	
Madrid (Comunidad de)	1.559	962	76	154	16	309	42	
Murcia (Región de)	141	70	4	39	0	24	4	
Navarra (Comunidad Foral de)	64	7	20	10	8	16	3	
País Vasco	309	76	11	100	13	96	13	
Rioja (La)	44	20	3	12	0	8	1	
Ceuta	0	0	0	0	0	0	0	
Melilla	4	3	1	0	0	0	0	
RESIDENCIA ESCOLAR								
TOTAL	221	3	2	23	61	62	43	27
Andalucía	27	0	0	0	0	0	0	27
Aragón	11	0	1	0	4	2	4	0
Asturias (Principado de)	3	0	0	1	1	0	1	0
Baleares (Illes)	4	0	0	1	0	0	3	0
Canarias	6	0	0	1	3	1	1	0
Cantabria	7	0	0	1	1	3	2	0
Castilla y León	47	0	0	9	18	13	7	0
Castilla-La Mancha	16	0	0	0	8	6	2	0
Cataluña	18	0	0	3	2	6	7	0
Comunitat Valenciana	6	2	0	0	0	4	0	0
Extremadura	11	0	0	1	2	6	2	0
Galicia	25	0	0	2	10	12	1	0
Madrid (Comunidad de)	24	1	0	4	5	8	6	0
Murcia (Región de)	3	0	0	0	0	1	2	0
Navarra (Comunidad Foral de)	7	0	1	0	4	0	2	0
País Vasco	4	0	0	0	2	0	2	0
Rioja (La)	2	0	0	0	1	0	1	0
Ceuta	0	0	0	0	0	0	0	0
Melilla	0	0	0	0	0	0	0	0
TRANSPORTE ESCOLAR								
TOTAL	1.250	87	86	296	63	530	188	
Andalucía	
Aragón	43	0	1	9	7	19	7	
Asturias (Principado de)	48	3	0	16	1	23	5	
Baleares (Illes)	19	1	0	8	0	4	6	
Canarias	61	2	6	22	1	24	6	
Cantabria	26	0	2	13	0	8	3	
Castilla y León	56	6	1	5	5	27	12	
Castilla-La Mancha	27	1	2	5	2	5	12	
Cataluña	230	11	19	56	10	84	50	
Comunitat Valenciana	72	6	8	13	3	29	13	
Extremadura	19	0	0	4	0	8	7	
Galicia	146	11	11	48	6	50	20	
Madrid (Comunidad de)	279	38	27	29	9	147	29	
Murcia (Región de)	32	3	0	7	0	18	4	
Navarra (Comunidad Foral de)	36	2	7	6	6	12	3	
País Vasco	149	2	2	53	11	71	10	
Rioja (La)	7	1	0	2	2	1	1	
Ceuta	0	0	0	0	0	0	0	
Melilla	0	0	0	0	0	0	0	

B2.4. Porcentaje de centros que ofertan servicios complementarios por tamaño de municipio y tipo de centro

	Total de centros	Centros E. Infantil	Centros E. Primaria	Centros E. Primaria y ESO	Centros ESO y/o Bachilleratos y/o F.P.	Centros E. Primaria, ESO y Bach./ F.P.	Centros específicos E. Especial
PORCENTAJE DE CENTROS CON COMEDOR ESCOLAR							
TODOS LOS CENTROS							
TOTAL	63,4	75,4	72,2	67,5	19,4	79,8	84,5
Hasta 1.000 habitantes	36,7	39,3	39,0	64,7	44,3	100,0	100,0
De 1.001 a 2.000 habitantes	45,9	47,4	53,1	58,0	26,3	100,0	85,7
De 2.001 a 5.000 habitantes	53,7	60,6	67,9	69,1	26,6	88,6	92,3
De 5.001 a 10.000 habitantes	56,0	70,6	72,5	70,9	21,3	87,8	83,3
De 10.001 a 25.000 habitantes	59,5	79,3	71,5	61,7	23,8	76,7	82,0
De 25.001 a 100.000 habitantes	61,0	78,6	79,0	64,0	17,1	76,8	86,5
De 100.001 a 500.000 habitantes	66,3	88,2	88,2	73,7	13,2	77,8	80,5
Más de 500.000 habitantes	70,6	83,6	95,2	74,4	15,9	82,8	85,7
CENTROS PÚBLICOS							
TOTAL	58,5	67,4	72,2	61,7	19,7	33,3	93,8
Hasta 1.000 habitantes	35,3	38,6	39,0	63,1	37,3	100,0	100,0
De 1.001 a 2.000 habitantes	45,3	47,6	53,1	56,0	27,0	-	100,0
De 2.001 a 5.000 habitantes	51,4	58,4	67,6	67,2	25,5	0,0	100,0
De 5.001 a 10.000 habitantes	52,1	67,9	72,3	68,0	20,7	0,0	87,5
De 10.001 a 25.000 habitantes	54,3	77,7	71,7	53,8	23,2	0,0	95,5
De 25.001 a 100.000 habitantes	55,2	74,2	79,6	64,9	16,8	-	97,3
De 100.001 a 500.000 habitantes	60,7	84,2	90,1	59,4	14,0	-	90,7
Más de 500.000 habitantes	64,1	88,6	97,6	76,9	18,3	50,0	89,3
CENTROS PRIVADOS							
TOTAL	73,4	83,1	72,0	69,7	17,4	80,0	78,3
Hasta 1.000 habitantes	84,9	83,3	42,9	90,0	81,8	100,0	100,0
De 1.001 a 2.000 habitantes	59,6	45,5	50,0	100,0	14,3	100,0	80,0
De 2.001 a 5.000 habitantes	75,0	74,0	76,7	74,4	48,0	91,2	91,7
De 5.001 a 10.000 habitantes	73,7	77,9	75,0	71,4	30,3	89,6	81,3
De 10.001 a 25.000 habitantes	72,6	80,9	67,7	63,1	32,1	77,2	71,4
De 25.001 a 100.000 habitantes	71,8	81,4	70,9	63,9	18,9	76,8	74,2
De 100.001 a 500.000 habitantes	73,6	90,3	65,5	74,7	10,8	77,8	73,4
Más de 500.000 habitantes	74,8	82,4	83,2	74,3	11,8	83,0	84,4
PORCENTAJE DE CENTROS CON TRANSPORTE ESCOLAR							
TODOS LOS CENTROS							
TOTAL	29,5	1,8	39,0	28,4	48,5	38,7	76,7
Hasta 1.000 habitantes	34,6	3,0	45,6	68,3	72,9	100,0	91,7
De 1.001 a 2.000 habitantes	36,4	1,0	47,5	58,0	84,2	85,7	85,7
De 2.001 a 5.000 habitantes	39,2	1,7	49,3	49,1	76,9	85,7	76,9
De 5.001 a 10.000 habitantes	38,1	1,7	45,9	41,7	71,2	79,6	87,5
De 10.001 a 25.000 habitantes	32,1	1,5	42,0	22,4	66,1	47,9	82,0
De 25.001 a 100.000 habitantes	26,4	2,2	38,0	15,6	44,3	38,6	80,1
De 100.001 a 500.000 habitantes	21,0	1,6	27,8	19,7	27,8	35,8	74,4
Más de 500.000 habitantes	11,7	1,8	19,0	10,6	11,3	26,2	67,6
CENTROS PÚBLICOS							
TOTAL	36,6	1,2	40,3	56,2	55,7	66,7	94,4
Hasta 1.000 habitantes	33,8	2,5	45,5	70,1	78,0	100,0	80,0
De 1.001 a 2.000 habitantes	36,4	0,5	47,8	57,8	87,3	-	100,0
De 2.001 a 5.000 habitantes	39,7	1,2	49,7	50,8	79,0	100,0	0,0
De 5.001 a 10.000 habitantes	40,5	1,5	47,2	68,0	73,7	100,0	87,5
De 10.001 a 25.000 habitantes	38,8	1,2	43,4	46,2	69,9	0,0	100,0
De 25.001 a 100.000 habitantes	32,9	1,0	39,5	40,5	49,1	-	92,0
De 100.001 a 500.000 habitantes	25,5	0,9	29,4	37,5	35,6	-	96,3
Más de 500.000 habitantes	14,2	1,5	18,7	23,1	15,8	50,0	100,0
CENTROS PRIVADOS							
TOTAL	15,2	2,3	17,6	18,0	8,9	38,6	64,8
Hasta 1.000 habitantes	64,2	33,3	57,1	40,0	45,5	100,0	100,0
De 1.001 a 2.000 habitantes	36,8	9,1	25,0	62,5	28,6	85,7	80,0
De 2.001 a 5.000 habitantes	34,6	5,2	36,7	44,2	36,0	85,3	83,3
De 5.001 a 10.000 habitantes	27,2	2,2	22,7	36,5	30,3	79,2	87,5
De 10.001 a 25.000 habitantes	15,3	1,9	14,5	17,9	17,0	48,3	67,9
De 25.001 a 100.000 habitantes	14,3	2,9	14,6	13,5	10,2	38,6	66,7
De 100.001 a 500.000 habitantes	14,9	2,0	9,5	18,5	3,2	35,8	59,5
Más de 500.000 habitantes	10,1	1,8	20,4	10,0	3,8	26,1	55,8

B2.5. Porcentaje de centros que ofertan servicios complementarios por tamaño de municipio. Centros Públicos

	% de centros con comedor escolar					% de centros con transporte escolar				
	Hasta 2.000 hab.	De 2.001 a 10.000 hab.	De 10.001 a 25.000 hab.	De 25.001 a 100.000 hab.	Más de 100.000 hab.	Hasta 2.000 hab.	De 2.001 a 10.000 hab.	De 10.001 a 25.000 hab.	De 25.001 a 100.000 hab.	Más de 100.000 hab.
CENTROS DE E. INFANTIL Y E. PRIMARIA (1)										
TOTAL	40,1	60,6	64,4	67,6	78,2	31,8	28,6	27,6	25,4	17,0
Andalucía	33,3	67,5	73,3	79,8	87,6	21,2	23,5	22,5	24,7	16,9
Aragón	24,9	62,7	85,7	87,5	96,7	14,5	19,6	24,5	56,3	15,2
Asturias (Principado de)	58,2	76,1	78,6	76,7	91,8	75,4	46,3	28,6	26,7	20,5
Balears (Illes)	76,5	77,3	71,0	68,8	74,1	5,9	18,2	37,1	23,7	6,9
Canarias	30,8	46,3	62,1	78,3	87,4	46,2	45,6	49,7	59,6	49,5
Cantabria	78,1	75,4	84,2	96,3	95,8	71,9	57,4	63,2	51,9	20,8
Castilla y León	50,6	82,8	75,9	92,4	93,3	50,0	55,0	35,2	26,7	21,8
Castilla-La Mancha	28,0	56,5	65,0	67,0	93,8	31,0	28,4	22,2	16,5	6,3
Cataluña (2)	25,0	41,1	30,9	28,7	27,1	0,2	0,4	0,0	0,4	0,5
Comunitat Valenciana	36,9	55,6	66,5	66,7	77,9	27,9	37,7	58,5	53,3	43,9
Extremadura	22,5	56,6	80,0	78,1	65,6	18,5	23,9	24,0	4,7	15,6
Galicia	53,2	60,4	68,4	88,6	94,2	69,6	70,3	71,1	47,7	33,3
Madrid (Comunidad de)	65,0	70,6	88,7	95,9	95,9	8,3	17,5	23,6	20,5	9,5
Murcia (Región de)	31,5	59,3	51,2	51,6	79,5	26,1	34,5	18,7	12,9	5,1
Navarra (Comunidad Foral de)	45,3	70,3	100,0	100,0	96,3	21,3	29,7	47,1	16,7	44,4
País Vasco	83,1	77,5	88,0	84,8	95,1	36,5	41,1	41,3	39,2	24,3
Rioja (La)	42,9	80,0	100,0	-	100,0	50,0	30,0	42,9	-	4,8
Ceuta	-	-	-	43,8	-	-	-	-	0,0	-
Melilla	-	-	-	35,7	-	-	-	-	35,7	-
CENTROS DE ESO Y/O BACHILLERATOS / F.P. (3)										
TOTAL	33,2	23,5	25,4	23,0	20,4	84,5	76,3	70,8	52,3	34,0
Andalucía	27,3	30,2	26,1	28,0	26,1	100,0	73,1	79,9	67,9	43,3
Aragón	16,7	9,4	15,0	46,2	10,5	100,0	87,5	90,0	92,3	31,6
Asturias (Principado de)	33,3	3,7	0,0	14,3	3,8	88,9	100,0	100,0	71,4	42,3
Balears (Illes)	-	0,0	0,0	0,0	4,5	-	81,8	76,5	73,1	40,9
Canarias	-	3,4	21,3	3,3	8,8	-	96,6	91,5	73,3	62,6
Cantabria	0,0	7,7	8,3	8,3	0,0	100,0	92,3	91,7	91,7	33,3
Castilla y León	26,9	7,1	4,3	20,0	8,2	84,6	90,6	95,7	76,4	59,0
Castilla-La Mancha	23,5	0,0	2,7	15,5	10,5	100,0	84,3	86,5	64,8	36,8
Cataluña	62,5	68,0	55,1	40,1	32,0	56,3	65,6	50,5	31,8	19,1
Comunitat Valenciana	25,0	9,1	9,0	14,3	8,9	37,5	20,8	29,5	17,9	10,9
Extremadura	7,7	1,4	21,4	20,0	13,3	92,3	87,5	85,7	88,6	40,0
Galicia	34,4	21,3	48,5	20,4	17,3	82,8	87,0	84,8	40,8	46,2
Madrid (Comunidad de)	-	0,0	0,0	9,0	15,7	-	76,9	63,0	37,3	21,6
Murcia (Región de)	0,0	10,0	5,0	5,7	6,7	100,0	83,3	82,5	68,6	66,7
Navarra (Comunidad Foral de)	83,3	13,0	0,0	25,0	5,6	100,0	87,0	81,8	100,0	38,9
País Vasco	100,0	91,7	66,7	73,7	77,1	100,0	83,3	59,5	50,0	37,5
Rioja (La)	0,0	9,1	0,0	-	11,1	0,0	72,7	83,3	-	11,1
Ceuta	-	-	-	14,3	-	-	-	-	14,3	-
Melilla	-	-	-	12,5	-	-	-	-	12,5	-

(1) Se consideran los centros de E. Infantil, los de E. Primaria y los de E. Primaria y ESO.

(2) No se dispone de información para los centros de E. Primaria de la Administración Educativa.

(3) Se consideran los centros de ESO y/o Bachilleratos/FP y los centros específicos de E. Especial.

B2.6. Porcentaje de centros que ofertan servicios complementarios por tamaño de municipio. Centros Privados

	% de centros con comedor escolar					% de centros con transporte escolar				
	Hasta 2.000 hab.	De 2.001 a 10.000 hab.	De 10.001 a 25.000 hab.	De 25.001 a 100.000 hab.	Más de 100.000 hab.	Hasta 2.000 hab.	De 2.001 a 10.000 hab.	De 10.001 a 25.000 hab.	De 25.001 a 100.000 hab.	Más de 100.000 hab.
CENTROS DE E. INFANTIL										
TOTAL	53,6	76,5	80,9	81,4	85,8	14,3	3,2	1,9	2,9	1,9
Andalucía	75,0	93,6	92,3	89,6	89,8
Aragón	25,0	16,7	81,8	100,0	81,3	0,0	0,0	0,0	0,0	0,0
Asturias (Principado de)	100,0	-	-	100,0	100,0	0,0	-	-	100,0	25,0
Balears (Illes)	-	100,0	90,0	78,6	100,0	-	0,0	0,0	0,0	2,9
Canarias	-	100,0	83,3	100,0	91,3	-	0,0	0,0	0,0	8,7
Cantabria	-	50,0	-	100,0	90,0	-	0,0	-	0,0	0,0
Castilla y León	0,0	90,0	100,0	94,4	94,1	0,0	10,0	0,0	16,7	5,9
Castilla-La Mancha	100,0	71,9	70,3	79,5	84,0	0,0	3,1	0,0	0,0	0,0
Cataluña	100,0	93,5	91,3	90,9	94,5	0,0	6,5	2,5	0,6	2,0
Comunitat Valenciana	0,0	0,0	9,8	2,3	12,4	0,0	0,0	1,6	2,3	1,6
Extremadura	100,0	25,0	25,0	25,0	88,9	0,0	0,0	0,0	0,0	0,0
Galicia	100,0	100,0	100,0	75,0	100,0	66,7	33,3	75,0	75,0	66,7
Madrid (Comunidad de)	-	94,2	97,8	98,9	98,5	-	3,8	3,4	7,0	3,1
Murcia (Región de)	75,0	71,4	85,0	70,8	92,0	25,0	0,0	5,0	4,2	0,0
Navarra (Comunidad Foral de)	50,0	100,0	100,0	-	100,0	50,0	50,0	0,0	-	0,0
País Vasco	0,0	87,5	92,9	100,0	89,2	0,0	12,5	0,0	4,3	0,0
Rioja (La)	-	100,0	-	-	100,0	-	0,0	-	-	5,3
Ceuta	-	-	-	0,0	-	-	-	-	0,0	-
Melilla	-	-	-	75,0	-	-	-	-	0,0	-
CENTROS DE E. PRIMARIA, ESO Y/O BACHILLERATOS / F.P. (1)										
TOTAL	82,7	77,8	67,8	69,4	77,2	63,5	47,1	26,6	22,7	22,7
Andalucía	0,0	0,0	5,3	1,5	2,5
Aragón	-	85,7	100,0	100,0	96,8	-	42,9	7,7	0,0	40,3
Asturias (Principado de)	100,0	100,0	100,0	100,0	100,0	83,3	41,7	50,0	69,2	69,2
Balears (Illes)	0,0	80,0	91,7	85,2	92,6	0,0	0,0	16,7	11,1	13,0
Canarias	-	100,0	75,0	86,4	87,7	-	50,0	43,8	31,8	45,7
Cantabria	100,0	100,0	100,0	87,5	100,0	100,0	60,0	33,3	50,0	30,8
Castilla y León	75,0	100,0	80,0	90,9	94,9	50,0	30,0	6,7	11,4	19,4
Castilla-La Mancha	100,0	41,7	37,5	60,7	86,7	100,0	8,3	4,2	11,5	13,3
Cataluña	100,0	100,0	100,0	96,8	97,2	100,0	67,9	31,9	22,9	18,8
Comunitat Valenciana	100,0	60,7	54,9	62,0	68,4	50,0	21,4	16,5	10,2	9,6
Extremadura	0,0	30,8	77,8	82,8	58,3	0,0	30,8	22,2	17,2	8,3
Galicia	94,4	81,8	91,3	85,0	98,5	83,3	68,2	52,2	47,5	50,0
Madrid (Comunidad de)	-	94,1	100,0	98,8	97,6	-	64,7	66,7	64,0	28,0
Murcia (Región de)	100,0	57,9	44,8	54,5	84,6	33,3	31,6	10,3	27,3	23,1
Navarra (Comunidad Foral de)	75,0	91,7	100,0	100,0	100,0	50,0	75,0	41,7	0,0	50,0
País Vasco	80,0	100,0	100,0	100,0	100,0	40,0	77,1	71,7	50,0	53,6
Rioja (La)	-	100,0	100,0	-	100,0	-	0,0	0,0	-	23,1
Ceuta	-	-	-	0,0	-	-	-	-	0,0	-
Melilla	-	-	-	25,0	-	-	-	-	0,0	-
CENTROS DE ESO Y/O BACHILLERATOS / F.P. (2)										
TOTAL	70,0	53,5	45,7	37,8	28,2	60,0	50,0	34,6	29,5	17,2
Andalucía	-	0,0	0,0	0,0	0,0
Aragón	100,0	33,3	50,0	25,0	41,7	100,0	33,3	50,0	50,0	33,3
Asturias (Principado de)	100,0	50,0	-	0,0	10,5	66,7	50,0	-	0,0	10,5
Balears (Illes)	-	-	-	100,0	37,5	-	-	-	100,0	25,0
Canarias	-	-	100,0	50,0	39,1	-	-	0,0	50,0	26,1
Cantabria	-	0,0	0,0	50,0	45,5	-	0,0	0,0	50,0	18,2
Castilla y León	33,3	40,0	66,7	35,7	57,1	66,7	30,0	0,0	14,3	28,6
Castilla-La Mancha	50,0	100,0	100,0	52,6	0,0	0,0	40,0	83,3	36,8	0,0
Cataluña	-	90,0	53,3	50,0	44,9	-	80,0	53,3	38,2	26,3
Comunitat Valenciana	0,0	25,0	66,7	29,2	10,0	0,0	25,0	66,7	25,0	10,0
Extremadura	0,0	100,0	66,7	40,0	12,5	0,0	100,0	66,7	20,0	0,0
Galicia	92,3	88,9	60,0	26,7	23,1	69,2	77,8	40,0	13,3	15,4
Madrid (Comunidad de)	100,0	100,0	0,0	66,7	40,6	0,0	100,0	0,0	55,6	24,5
Murcia (Región de)	100,0	-	33,3	40,0	0,0	100,0	-	33,3	40,0	0,0
Navarra (Comunidad Foral de)	100,0	50,0	100,0	100,0	25,0	100,0	66,7	50,0	100,0	12,5
País Vasco	0,0	50,0	35,7	33,3	23,8	100,0	57,1	21,4	33,3	11,9
Rioja (La)	0,0	0,0	0,0	-	33,3	100,0	100,0	0,0	-	33,3
Ceuta	-	-	-	-	-	-	-	-	-	-
Melilla	-	-	-	-	-	-	-	-	-	-

(1) Se consideran los centros de E. Primaria y los de E. Primaria y ESO y/o Bachilleratos/FP.

(2) Se consideran los centros de ESO y/o Bachilleratos/FP y los centros específicos de E. Especial.

B2.7. Alumnado usuario de servicios complementarios por enseñanza

	Todos los Centros	Centros Públicos	Centros Privados
COMEDOR ESCOLAR			
TOTAL	1.916.621	1.053.023	863.598
Educación Infantil	777.224	433.802	343.422
E. Primaria	898.457	543.659	354.798
Educación Especial	23.318	13.570	9.748
E. Secundaria Obligatoria	192.647	57.900	134.747
Bachilleratos	20.578	1.535	19.043
Formación Profesional (1)	4.397	2.557	1.840
RESIDENCIA ESCOLAR			
TOTAL	16.327	9.079	7.248
Educación Infantil	428	82	346
E. Primaria	2.368	1.525	843
Educación Especial	1.479	972	507
E. Secundaria Obligatoria	5.512	2.175	3.337
Bachilleratos	2.096	858	1.238
Formación Profesional (1)	4.444	3.467	977
TRANSPORTE ESCOLAR			
TOTAL	636.604	480.465	156.139
Educación Infantil	89.117	55.102	34.015
E. Primaria	203.096	138.479	64.617
Educación Especial	19.125	12.650	6.475
E. Secundaria Obligatoria	251.256	212.469	38.787
Bachilleratos	54.917	43.963	10.954
Formación Profesional (1)	19.093	17.802	1.291

(1) Incluye el alumnado de Ciclos Formativos de FP y Programas de Cualificación Profesional Inicial.

B2.8. Porcentaje de alumnado de E. Infantil, E. Primaria y ESO usuario de servicios complementarios

	COMEDOR			RESIDENCIA			TRANSPORTE		
	TOTAL	C. Públicos	C. Privados	TOTAL	C. Públicos	C. Privados	TOTAL	C. Públicos	C. Privados
E. INFANTIL									
TOTAL	41,5	35,9	51,6	0,02	0,01	0,05	5,5	4,6	6,1
Andalucía	37,3	38,2	35,0	0,00	0,00	0,00	..	2,5	..
Aragón	47,5	45,5	51,1	0,00	0,00	0,00	4,2	2,7	6,9
Asturias (Principado de)	43,1	39,3	52,1	0,00	0,00	0,00	18,3	15,0	25,9
Baleares (Illes)	31,0	21,7	47,9	0,00	0,00	0,00	1,5	1,9	1,0
Canarias	51,3	48,6	58,5	0,02	0,03	0,01	9,3	10,3	6,7
Cantabria	38,6	35,7	45,3	0,14	0,01	0,44	17,4	23,0	4,4
Castilla y León	36,8	34,2	41,5	0,35	0,10	0,82	6,1	7,2	4,2
Castilla-La Mancha	32,1	29,6	40,5	0,00	0,00	0,00	3,0	3,5	1,3
Cataluña	28,4	12,6	58,4	0,00	0,00	0,00	1,2	0,1	3,3
Comunitat Valenciana	25,9	32,8	14,0	0,03	0,01	0,03	3,9	4,5	2,9
Extremadura	14,8	14,5	16,0	0,02	0,02	0,00	1,6	1,5	1,7
Galicia	32,2	30,0	37,7	0,00	0,00	0,00	19,7	22,5	12,8
Madrid (Comunidad de)	75,1	67,8	82,5	0,02	0,00	0,05	3,1	1,0	5,3
Murcia (Región de)	20,7	17,3	27,8	0,00	0,00	0,00	3,9	4,1	3,5
Navarra (Comunidad Foral de)	57,5	51,0	69,5	0,00	0,00	0,00	12,8	11,3	15,7
País Vasco	67,3	68,4	66,1	0,00	0,00	0,00	16,4	13,4	19,7
Rioja (La)	39,4	29,8	54,3	0,00	0,00	0,00	2,6	1,8	3,8
Ceuta	2,3	3,1	0,0	0,00	0,00	0,00	0,0	0,0	0,0
Melilla	10,1	8,1	15,4	0,00	0,00	0,00	0,1	0,1	0,0
E. PRIMARIA									
TOTAL	40,1	34,6	46,3	0,11	0,11	0,11	10,1	8,8	8,4
Andalucía	..	27,3	..	0,26	0,26	0,26	..	4,4	..
Aragón	41,9	38,4	49,5	0,02	0,00	0,05	6,2	3,7	11,5
Asturias (Principado de)	35,7	31,7	44,3	0,02	0,03	0,01	21,1	18,7	26,4
Baleares (Illes)	22,6	14,8	35,5	0,00	0,00	0,01	4,3	6,2	1,1
Canarias	43,0	41,2	48,2	0,05	0,07	0,01	13,0	14,2	9,5
Cantabria	36,9	36,6	37,5	0,19	0,18	0,22	23,9	32,6	7,8
Castilla y León	26,1	26,8	24,6	0,26	0,14	0,50	6,8	8,3	3,7
Castilla-La Mancha	17,7	17,0	20,9	0,02	0,00	0,09	3,0	3,2	2,0
Cataluña	49,5	0,03	4,8
Comunitat Valenciana	37,8	41,9	29,3	0,02	0,02	0,00	6,5	7,7	3,9
Extremadura	13,0	13,9	9,4	0,24	0,30	0,04	2,5	2,3	2,9
Galicia	38,8	40,5	35,1	0,03	0,01	0,07	34,9	43,1	16,4
Madrid (Comunidad de)	61,6	55,6	68,4	0,03	0,00	0,06	4,9	2,3	8,0
Murcia (Región de)	11,9	10,4	15,7	0,00	0,00	0,00	5,5	6,4	3,2
Navarra (Comunidad Foral de)	47,3	41,3	57,7	0,06	0,00	0,16	14,1	12,1	17,6
País Vasco	68,0	74,7	61,4	0,00	0,00	0,00	23,0	19,3	26,7
Rioja (La)	25,4	21,9	32,0	0,00	0,00	0,00	3,8	2,2	6,9
Ceuta	10,8	14,7	0,0	0,00	0,00	0,00	0,0	0,0	0,0
Melilla	9,2	10,6	4,0	0,00	0,00	0,00	2,2	2,8	0,0
E. SECUNDARIA OBLIGATORIA									
TOTAL	13,2	4,9	25,9	0,27	0,09	0,57	15,1	18,1	7,5
Andalucía	..	2,1	..	0,46	0,48	0,41	..	13,2	..
Aragón	9,1	1,9	22,0	0,24	0,15	0,41	17,2	22,1	8,2
Asturias (Principado de)	5,8	2,0	13,0	0,06	0,05	0,07	25,7	30,2	17,2
Baleares (Illes)	6,2	0,0	15,9	0,01	0,00	0,02	20,5	33,2	0,8
Canarias	9,7	3,1	30,0	0,05	0,05	0,07	25,0	29,8	10,3
Cantabria	8,2	1,7	19,4	1,45	0,46	3,18	28,8	40,9	7,7
Castilla y León	3,6	1,8	6,6	1,37	0,40	3,06	18,8	28,0	3,0
Castilla-La Mancha	2,1	0,7	8,1	0,39	0,16	1,36	21,0	25,4	2,2
Cataluña	18,6	9,5	32,8	0,06	0,00	0,16	6,9	8,4	4,6
Comunitat Valenciana	3,9	1,4	8,7	0,02	0,01	0,04	4,3	4,5	3,9
Extremadura	1,8	0,8	5,2	1,36	0,93	2,81	23,3	28,4	6,3
Galicia	20,4	17,4	27,3	0,45	0,00	1,47	42,7	54,2	16,7
Madrid (Comunidad de)	20,4	0,6	41,3	0,17	0,01	0,35	7,2	7,6	6,8
Murcia (Región de)	1,8	0,0	6,3	0,04	0,00	0,14	15,7	20,8	3,1
Navarra (Comunidad Foral de)	11,0	3,4	22,9	0,19	0,00	0,49	28,8	37,2	15,6
País Vasco	47,4	54,6	41,3	0,05	0,00	0,09	23,2	24,8	21,8
Rioja (La)	1,6	0,6	3,5	0,27	0,17	0,43	17,6	21,9	9,8
Ceuta	0,0	0,0	0,0	0,00	0,00	0,00	0,0	0,0	0,0
Melilla	0,0	0,0	0,0	0,00	0,00	0,00	1,1	1,2	0,0

B2.9. Porcentaje de alumnado de E. Infantil, E. Primaria y ESO usuario de servicios complementarios, por titularidad del centro

Servicio de Comedor

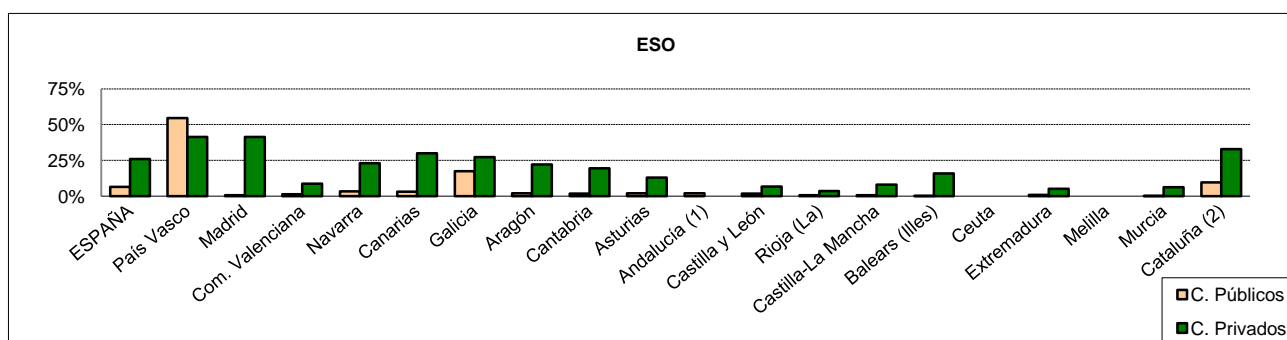
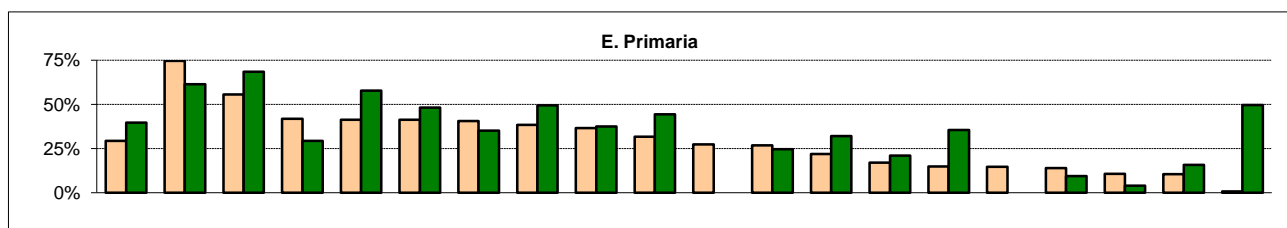
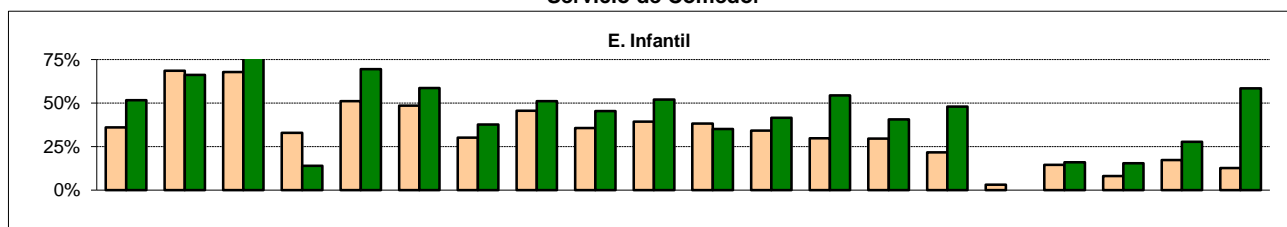

Servicio de Transporte

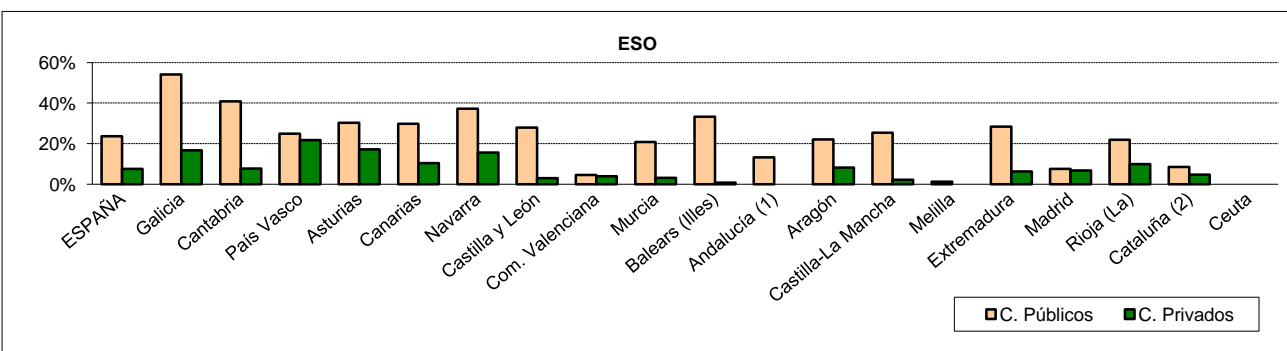
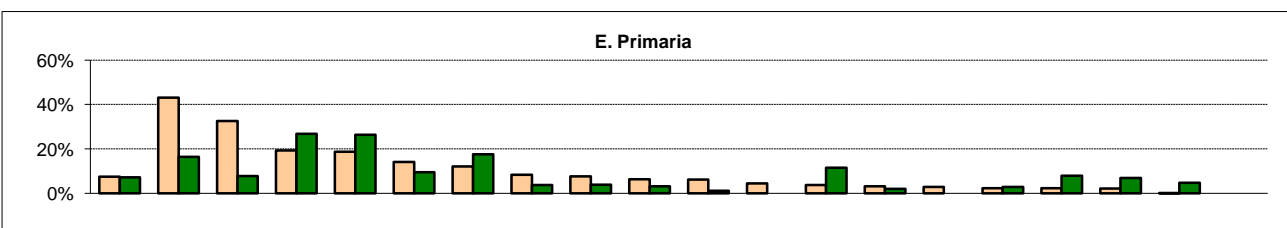
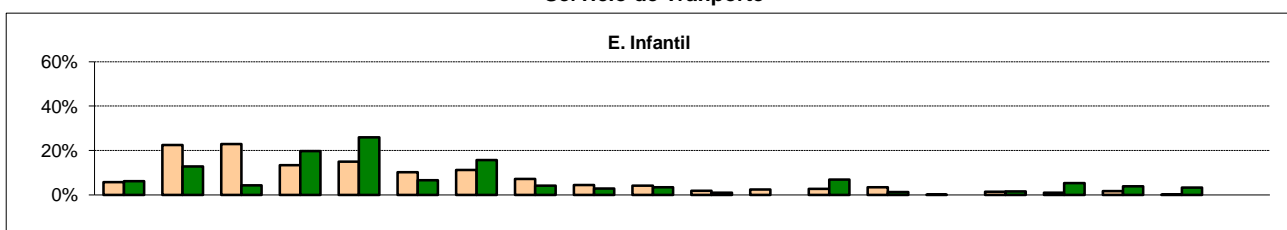

(1) Sólo esta disponible la información para el alumnado en centros públicos de E. Infantil y Primaria.

(2) No se dispone de la información completa de los centros públicos que imparten E. Infantil y E. Primaria.

Nota: Las CC. AA. aparecen ordenadas según el porcentaje de alumnado usuario del servicio complementario en centros públicos de E. Primaria.

B3.0. Contenido, notas explicativas y fuentes de información

Se presenta en este capítulo la información estadística de todo el profesorado que imparte enseñanzas del sistema educativo en el curso 2010-2011. La información del personal que no ejerce función docente en centros sólo está referida a las enseñanzas de Régimen General no universitarias.

Se facilita información sobre el porcentaje de mujeres que ocupa cargos directivos en los centros educativos de enseñanzas de Régimen General no universitarias, para cada cargo: Director, Secretario y Jefes de Estudio.

También se incluye información sobre la movilidad del profesorado derivada del Concurso de Traslados de ámbito nacional de los Cuerpos docentes de enseñanzas no universitarias. El concurso nacional de traslados para la provisión de plazas correspondientes a un determinado cuerpo docente se realiza cada dos años. En el año en el que no se celebra concurso nacional, se efectúan concursos limitados al ámbito de cada Administración educativa (comunidad autónoma).

Se facilitan las siguientes precisiones técnicas sobre los datos estadísticos del profesorado y otro personal en centros:

- Se considera como *profesorado* a todo el personal que ejerce la docencia directa en el centro docente dentro del horario escolar. No se incluye el personal docente que interviene exclusivamente en actividades complementarias y extraescolares.
- El *personal docente en centros que no está impartiendo docencia directa* no se incluye como profesorado, sino que forma parte de la categoría de *personal de dirección y especializado sin función docente*.
- El profesorado de Enseñanzas de Régimen General no universitarias se clasifica, a efectos estadísticos, según las enseñanzas que imparte en las siguientes categorías:
 - *E. Infantil y E. Primaria*, profesorado que imparte exclusivamente enseñanzas de estos niveles.
 - *E. Secundaria y FP*, profesorado que imparte exclusivamente enseñanzas de estos niveles.
 - *Ambos grupos de niveles*, profesorado que compatibiliza la enseñanza de E. Infantil/E. Primaria y de E. Secundaria/FP.
 - *Educación Especial*, profesorado de centros específicos de E. Especial y de unidades sustitutorias. El profesorado que atiende a alumnado integrado en centros ordinarios se clasifica de acuerdo a la enseñanza que cursa el alumnado atendido.
- El *profesorado de los centros universitarios* está referido exclusivamente a los centros propios de las universidades, no incluyendo el profesorado de los centros adscritos, lo que debe ser tenido en cuenta en la comparación con los datos publicados en las ediciones anteriores a 2010.
- El personal sin función docente se clasifica en las siguientes categorías:
 - *Personal especializado no docente*, que incluye el personal de dirección, personal especializado y profesorado que no tiene función docente.
 - *Personal de administración*, que incluye el personal administrativo de los centros docentes.
 - *Personal de servicios y subalterno*.
- Los *tipos de centro* de Enseñanzas de Régimen General no universitarias utilizados, corresponden a los definidos en el capítulo B1 dedicado a los centros docentes.

Fuentes de información:

- *Estadística de la Enseñanza en España niveles no universitarios*. Curso 2010-2011. S.G. de Estadística y Estudios del Ministerio de Educación, Cultura y Deporte.
- *Estadística de Personal de Universidades*. Curso 2010-2011. S.G. de Coordinación y Seguimiento Universitario del Ministerio de Educación, Cultura y Deporte.
- *Explotación estadística del Concurso de Traslados*. Subsecretaría del Ministerio de Educación, Cultura y Deporte.

B3.1. Profesorado por tipo de centro

(continúa)

TOTAL	Total Centros Régimen General, no univer- sitarios	Centros E. Infantil	Centros E. Primaria	Centros E. Primaria y ESO	Centros ESO y/o Bach. y/o FP	Centros Primaria, ESO y Bach./FP	Centros especí- ficos E. Especial	Centros especí- ficos E. a distancia	Actua- ciones de PCPI	
TODOS LOS CENTROS										
TOTAL	848.061	683.509	48.267	233.882	69.525	237.633	85.398	7.508	61	1.235
Andalucía	153.459	128.008	11.396	43.350	14.504	47.175	10.541	893	18	131
Aragón	24.978	19.212	1.310	6.551	2.072	6.734	2.205	241	0	99
Asturias (Principado de)	16.185	13.299	635	4.463	1.355	5.215	1.428	203	0	0
Balears (Illes)	18.238	16.110	1.032	5.280	2.340	5.656	1.591	144	0	67
Canarias	32.691	27.670	466	10.655	3.025	11.028	2.270	226	0	0
Cantabria	10.381	8.638	200	3.126	882	3.327	966	93	0	44
Castilla y León	47.356	35.853	952	12.059	4.201	13.549	4.683	409	0	0
Castilla-La Mancha	40.990	35.821	2.312	15.589	2.167	13.688	1.519	440	0	106
Cataluña	138.274	108.825	10.900	38.475	10.336	31.450	16.089	1.575	0	0
Comunitat Valenciana	88.777	70.684	4.058	24.244	6.692	27.484	7.478	728	0	0
Extremadura	19.852	16.923	136	7.188	1.069	7.108	1.196	204	0	22
Galicia	45.905	37.517	675	11.952	5.825	15.307	3.398	360	0	0
Madrid (Comunidad de)	116.341	88.485	11.429	23.667	6.630	23.401	21.759	1.350	0	249
Murcia (Región de)	30.938	26.102	1.106	10.245	2.751	9.338	2.201	299	0	162
Navarra (Comunidad Foral de)	12.374	10.293	236	4.036	745	3.850	1.293	91	0	42
País Vasco	41.053	32.864	1.197	10.323	4.096	10.547	6.253	149	43	256
Rioja (La)	5.252	4.333	136	1.487	610	1.601	439	44	0	16
Ceuta	1.569	1.471	20	575	179	576	44	36	0	41
Melilla	1.541	1.401	71	617	46	599	45	23	0	0
Universidades no presenciales	1.907	-	-	-	-	-	-	-	-	-
CENTROS PUBLICOS										
TOTAL	644.122	496.800	26.944	225.619	14.409	224.414	470	4.159	43	742
Andalucía	125.026	99.914	5.799	42.195	5.916	45.490	111	329	0	74
Aragón	19.344	14.090	729	6.414	461	6.269	0	144	0	73
Asturias (Principado de)	13.273	10.464	565	4.463	351	4.956	0	129	0	0
Balears (Illes)	13.411	11.301	692	5.083	0	5.483	0	19	0	24
Canarias	27.454	22.525	308	10.420	928	10.728	0	141	0	0
Cantabria	8.185	6.465	101	3.000	106	3.190	0	44	0	24
Castilla y León	36.601	26.896	558	11.854	1.483	12.786	0	215	0	0
Castilla-La Mancha	35.875	30.814	1.487	15.318	228	13.442	0	295	0	44
Cataluña	98.913	73.196	7.083	36.166	297	28.677	159	814	0	0
Comunitat Valenciana	68.775	52.364	1.537	23.389	686	26.146	0	606	0	0
Extremadura	17.312	14.407	38	7.126	115	7.014	0	112	0	2
Galicia	37.588	29.730	594	11.596	2.661	14.651	0	228	0	0
Madrid (Comunidad de)	72.876	50.451	5.462	22.211	398	21.436	93	674	0	177
Murcia (Región de)	24.806	20.491	657	10.126	172	9.203	0	249	0	84
Navarra (Comunidad Foral de)	9.537	7.519	197	3.607	272	3.395	0	48	0	0
País Vasco	27.144	20.617	1.069	10.090	208	8.856	107	19	43	225
Rioja (La)	3.991	3.143	19	1.440	127	1.517	0	34	0	6
Ceuta	1.277	1.196	0	575	0	576	0	36	0	9
Melilla	1.333	1.217	49	546	0	599	0	23	0	0
Universidades no presenciales	1.401	-	-	-	-	-	-	-	-	-
CENTROS PRIVADOS										
TOTAL	203.939	186.709	21.323	8.263	55.116	13.219	84.928	3.349	18	493
Andalucía	28.433	28.094	5.597	1.155	8.588	1.685	10.430	564	18	57
Aragón	5.634	5.122	581	137	1.611	465	2.205	97	0	26
Asturias (Principado de)	2.912	2.835	70	0	1.004	259	1.428	74	0	0
Balears (Illes)	4.827	4.809	340	197	2.340	173	1.591	125	0	43
Canarias	5.237	5.145	158	235	2.097	300	2.270	85	0	0
Cantabria	2.196	2.173	99	126	776	137	966	49	0	20
Castilla y León	10.755	8.957	394	205	2.718	763	4.683	194	0	0
Castilla-La Mancha	5.115	5.007	825	271	1.939	246	1.519	145	0	62
Cataluña	39.361	35.629	3.817	2.309	10.039	2.773	15.930	761	0	0
Comunitat Valenciana	20.002	18.320	2.521	855	6.006	1.338	7.478	122	0	0
Extremadura	2.540	2.516	98	62	954	94	1.196	92	0	20
Galicia	8.317	7.787	81	356	3.164	656	3.398	132	0	0
Madrid (Comunidad de)	43.465	38.034	5.967	1.456	6.232	1.965	21.666	676	0	72
Murcia (Región de)	6.132	5.611	449	119	2.579	135	2.201	50	0	78
Navarra (Comunidad Foral de)	2.837	2.774	39	429	473	455	1.293	43	0	42
País Vasco	13.909	12.247	128	233	3.888	1.691	6.146	130	0	31
Rioja (La)	1.261	1.190	117	47	483	84	439	10	0	10
Ceuta	292	275	20	0	179	0	44	0	0	32
Melilla	208	184	22	71	46	0	45	0	0	0
Universidades no presenciales	506	-	-	-	-	-	-	-	-	-

B3.1. Profesorado por tipo de centro

(conclusión)

Centros Universitarios	Total Centros Régimen Especial	Escuelas de Arte y C. Estudios Sup. Artes Plásticas y Diseño	Centros de EE. de la Música	Centros de EE. de la Danza	Escuelas de EE. de la Música y/o Danza (1)	Escuelas de Arte Dramático	Escuelas Oficiales de Idiomas	Centros de EE. Deportivas	Centros y Actuaciones E. de Adultos	
TODOS LOS CENTROS										
TOTAL	115.218	36.808	4.316	12.448	1.060	12.131	550	5.597	706	12.526
Andalucía	18.274	5.181	712	2.402	262	765	108	756	176	1.996
Aragón	3.771	1.362	202	505	19	382	0	204	50	633
Asturias (Principado de)	2.105	625	96	340	9	0	26	120	34	156
Balears (Illes)	1.343	564	106	286	4	0	23	145	0	221
Canarias	3.382	1.395	256	282	1	515	50	271	20	244
Cantabria	1.339	268	23	122	10	16	0	97	0	136
Castilla y León	7.834	2.381	366	828	32	691	33	431	0	1.288
Castilla-La Mancha	2.466	1.599	271	449	35	566	0	229	49	1.104
Cataluña	20.147	7.743	925	1.250	60	4.485	122	698	203	1.559
Comunitat Valenciana	12.523	3.697	414	2.362	247	0	24	650	0	1.873
Extremadura	2.029	412	34	210	0	1	15	152	0	488
Galicia	5.642	2.700	185	1.045	34	916	38	459	23	46
Madrid (Comunidad de)	22.178	4.264	402	1.115	251	1.658	67	661	110	1.414
Murcia (Región de)	3.562	936	85	514	86	0	44	177	30	338
Navarra (Comunidad Foral de) (3)	915	1.077	90	171	0	734	0	82	0	89
País Vasco	5.332	2.134	67	412	10	1.271	0	374	0	723
Rioja (La)	469	350	39	103	0	131	0	66	11	100
Ceuta (2)	x	35	0	22	0	0	0	13	0	63
Melilla (2)	x	85	43	30	0	0	0	12	0	55
Universidades no presenciales	1.907	-	-	-	-	-	-	-	-	-
CENTROS PUBLICOS										
TOTAL	104.756	31.092	3.971	10.649	819	9.410	467	5.597	179	11.474
Andalucía	18.274	4.842	708	2.340	245	685	108	756	0	1.996
Aragón	3.614	1.156	173	441	19	319	0	204	0	484
Asturias (Principado de)	2.105	548	96	285	0	0	26	120	21	156
Balears (Illes)	1.343	546	106	272	0	0	23	145	0	221
Canarias	3.382	1.303	256	261	0	515	0	271	0	244
Cantabria	1.339	245	13	122	5	8	0	97	0	136
Castilla y León	6.726	2.139	353	677	0	678	0	431	0	840
Castilla-La Mancha	2.466	1.514	271	435	35	544	0	229	0	1.081
Cataluña	18.460	5.850	841	1.044	39	2.948	122	698	158	1.407
Comunitat Valenciana	11.557	3.012	395	1.770	173	0	24	650	0	1.842
Extremadura	2.029	406	34	205	0	0	15	152	0	470
Galicia	5.642	2.191	155	897	27	615	38	459	0	25
Madrid (Comunidad de)	17.431	3.723	295	844	198	1.658	67	661	0	1.271
Murcia (Región de)	3.157	820	75	456	68	0	44	177	0	338
Navarra (Comunidad Foral de)	915	1.014	90	171	0	671	0	82	0	89
País Vasco	4.446	1.363	28	274	10	677	0	374	0	718
Rioja (La)	469	300	39	103	0	92	0	66	0	79
Ceuta (2)	x	35	0	22	0	0	0	13	0	46
Melilla (2)	x	85	43	30	0	0	0	12	0	31
Universidades no presenciales	1.401	-	-	-	-	-	-	-	-	-
CENTROS PRIVADOS										
TOTAL	10.462	5.716	345	1.799	241	2.721	83	0	527	1.052
Andalucía	0	339	4	62	17	80	0	0	176	0
Aragón	157	206	29	64	0	63	0	0	50	149
Asturias (Principado de)	0	77	0	55	9	0	0	0	13	0
Balears (Illes)	0	18	0	14	4	0	0	0	0	0
Canarias	0	92	0	21	1	0	50	0	20	0
Cantabria	0	23	10	0	5	8	0	0	0	0
Castilla y León	1.108	242	13	151	32	13	33	0	0	448
Castilla-La Mancha	0	85	0	14	0	22	0	0	49	23
Cataluña	1.687	1.893	84	206	21	1.537	0	0	45	152
Comunitat Valenciana	966	685	19	592	74	0	0	0	0	31
Extremadura	0	6	0	5	0	1	0	0	0	18
Galicia	0	509	30	148	7	301	0	0	23	21
Madrid (Comunidad de)	4.747	541	107	271	53	0	0	0	110	143
Murcia (Región de)	405	116	10	58	18	0	0	0	30	0
Navarra (Comunidad Foral de)	..	63	0	0	0	63	0	0	0	0
País Vasco	886	771	39	138	0	594	0	0	0	5
Rioja (La)	0	50	0	0	0	39	0	0	11	21
Ceuta	-	0	0	0	0	0	0	0	0	17
Melilla	-	0	0	0	0	0	0	0	0	24
Universidades no presenciales	506	-	-	-	-	-	-	-	-	-

(1) Escuelas que imparten enseñanzas no conducentes a títulos con validez académica o profesional, reguladas por las Administraciones Educativas.

(2) El profesorado de los centros propios de la universidad está incluido en Andalucía, ya que pertenecen a universidades de dicha Comunidad Autónoma.

B3.2. Distribución porcentual del profesorado por enseñanza que imparte

TOTAL	EE. RÉGIMEN GENERAL (no universitaria)					E. UNIVER-SITARIA	EE. RÉGIMEN ESPECIAL			Centros y Actuaciones E. de Adultos	
	Total	E. Infantil y E. Primaria	E. Secunda ria y FP	Ambos grupos de niveles	Educación Especial		EE. Artísticas	E. de Idiomas	EE. Deportivas		
TODOS LOS CENTROS											
TOTAL	100,0	80,6	41,5	34,2	3,9	1,0	13,6	3,6	0,7	0,1	1,5
Andalucía	100,0	83,4	41,9	37,9	2,6	1,1	11,9	2,8	0,5	0,1	1,3
Aragón	100,0	76,9	39,8	34,1	2,1	1,0	15,1	4,4	0,8	0,2	2,5
Asturias (Principado de)	100,0	82,2	39,8	39,3	1,8	1,2	13,0	2,9	0,7	0,2	1,0
Balears (Illes)	100,0	88,3	44,5	38,1	4,6	1,1	7,4	2,3	0,8	0,0	1,2
Canarias	100,0	84,7	41,2	38,2	4,6	0,7	10,3	3,4	0,8	0,1	0,7
Cantabria	100,0	83,2	40,1	38,8	3,5	0,9	12,9	1,6	0,9	0,0	1,3
Castilla y León	100,0	75,8	35,9	36,0	3,0	0,8	16,5	4,1	0,9	0,0	2,7
Castilla-La Mancha	100,0	87,4	47,7	37,5	1,1	1,1	6,0	3,2	0,6	0,1	2,7
Cataluña	100,0	78,7	45,3	30,1	2,2	1,1	14,6	4,9	0,5	0,1	1,1
Comunitat Valenciana	100,0	79,6	36,8	29,3	12,0	1,5	14,1	3,4	0,7	0,0	2,1
Extremadura	100,0	85,3	42,0	38,7	3,6	1,0	10,2	1,3	0,8	0,0	2,5
Galicia	100,0	81,7	32,9	38,3	9,8	0,8	12,3	4,8	1,0	0,1	0,1
Madrid (Comunidad de)	100,0	76,1	42,7	30,1	2,1	1,1	19,1	3,0	0,6	0,1	1,2
Murcia (Región de)	100,0	84,4	45,2	35,0	3,3	0,9	11,5	2,4	0,6	0,1	1,1
Navarra (Comunidad Foral de) (2)	100,0	83,2	43,2	34,4	4,5	1,2	7,4	8,0	0,7	0,0	0,7
País Vasco	100,0	80,1	41,8	36,2	1,7	0,2	13,0	4,3	0,9	0,0	1,8
Rioja (La)	100,0	82,5	41,5	38,1	2,0	0,9	8,9	5,2	1,3	0,2	1,9
Ceuta (1)	100,0	93,8	45,6	44,9	1,1	2,2	x	1,4	0,8	0,0	4,0
Melilla (1)	100,0	91,0	47,4	41,5	0,6	1,4	x	4,7	0,8	0,0	3,6
Universidades no presenciales	100,0	-	-	-	-	-	100,0	-	-	-	-
CENTROS PUBLICOS											
TOTAL	100,0	77,1	39,2	34,6	2,5	0,9	16,3	3,9	0,9	0,0	1,8
Andalucía	100,0	79,9	38,5	38,0	2,6	0,8	14,6	3,3	0,6	0,0	1,6
Aragón	100,0	72,9	38,0	33,0	1,2	0,8	18,7	4,9	1,1	0,0	2,5
Asturias (Principado de)	100,0	78,9	38,9	38,2	0,7	1,0	15,8	3,1	0,9	0,2	1,2
Balears (Illes)	100,0	84,3	42,2	38,4	3,2	0,5	10,0	3,0	1,1	0,0	1,6
Canarias	100,0	82,1	39,1	38,5	4,1	0,5	12,2	3,7	1,0	0,0	0,9
Cantabria	100,0	79,0	37,7	37,9	2,8	0,5	16,4	1,8	1,2	0,0	1,7
Castilla y León	100,0	73,5	35,5	35,2	2,2	0,7	18,3	4,7	1,2	0,0	2,3
Castilla-La Mancha	100,0	85,9	46,9	37,7	0,5	0,9	6,9	3,6	0,6	0,0	3,0
Cataluña	100,0	74,0	43,7	29,0	0,5	0,8	18,7	5,0	0,7	0,2	1,4
Comunitat Valenciana	100,0	76,1	34,5	34,7	5,1	1,8	16,8	3,4	0,9	0,0	2,7
Extremadura	100,0	83,2	41,6	38,4	2,7	0,5	11,7	1,5	0,9	0,0	2,7
Galicia	100,0	79,1	31,2	38,4	8,8	0,6	15,0	4,6	1,2	0,0	0,1
Madrid (Comunidad de)	100,0	69,2	38,1	29,3	0,9	0,9	23,9	4,2	0,9	0,0	1,7
Murcia (Región de)	100,0	82,6	43,5	35,4	2,9	0,8	12,7	2,6	0,7	0,0	1,4
Navarra (Comunidad Foral de)	100,0	78,9	41,3	32,2	4,4	1,0	9,6	9,7	0,9	0,0	0,9
País Vasco	100,0	76,0	41,8	33,8	0,1	0,3	16,4	3,6	1,4	0,0	2,6
Rioja (La)	100,0	78,8	38,8	38,5	0,4	1,0	11,8	5,9	1,7	0,0	2,0
Ceuta (1)	100,0	93,7	45,0	45,8	0,1	2,7	x	1,7	1,0	0,0	3,6
Melilla (1)	100,0	91,3	44,4	45,3	0,0	1,6	x	5,4	0,9	0,0	2,3
Universidades no presenciales	100,0	-	-	-	-	-	100,0	-	-	-	-
CENTROS PRIVADOS											
TOTAL	100,0	91,6	48,7	32,9	8,4	1,6	5,1	2,5	0,0	0,3	0,5
Andalucía	100,0	98,8	56,8	37,3	2,5	2,1	0,0	0,6	0,0	0,6	0,0
Aragón	100,0	90,9	46,1	37,8	5,3	1,8	2,8	2,8	0,0	0,9	2,6
Asturias (Principado de)	100,0	97,4	44,0	44,3	6,9	2,1	0,0	2,2	0,0	0,4	0,0
Balears (Illes)	100,0	99,6	51,0	37,2	8,6	2,8	0,0	0,4	0,0	0,0	0,0
Canarias	100,0	98,2	52,6	36,6	7,4	1,6	0,0	1,4	0,0	0,4	0,0
Cantabria	100,0	99,0	48,8	42,2	6,0	2,0	0,0	1,0	0,0	0,0	0,0
Castilla y León	100,0	83,3	37,4	38,8	5,6	1,4	10,3	2,3	0,0	0,0	4,2
Castilla-La Mancha	100,0	97,9	53,2	36,3	5,7	2,8	0,0	0,7	0,0	1,0	0,4
Cataluña	100,0	90,5	49,1	33,0	6,5	1,9	4,3	4,7	0,0	0,1	0,4
Comunitat Valenciana	100,0	91,6	45,0	10,5	35,5	0,6	4,8	3,4	0,0	0,0	0,2
Extremadura	100,0	99,1	45,0	40,5	9,5	4,0	0,0	0,2	0,0	0,0	0,7
Galicia	100,0	93,6	40,7	37,4	14,0	1,6	0,0	5,8	0,0	0,3	0,3
Madrid (Comunidad de)	100,0	87,5	50,6	31,5	4,0	1,4	10,9	1,0	0,0	0,3	0,3
Murcia (Región de)	100,0	91,5	51,8	33,5	4,8	1,3	6,6	1,4	0,0	0,5	0,0
Navarra (Comunidad Foral de)	100,0	97,8	49,4	41,9	4,6	1,8	..	2,2	0,0	0,0	0,0
País Vasco	100,0	88,1	41,9	40,9	5,0	0,2	6,4	5,5	0,0	0,0	0,0
Rioja (La)	100,0	94,4	49,8	37,0	6,8	0,8	0,0	3,1	0,0	0,9	1,7
Ceuta	100,0	94,2	47,9	40,8	5,5	0,0	-	0,0	0,0	0,0	5,8
Melilla	100,0	88,5	66,8	17,3	4,3	0,0	-	0,0	0,0	0,0	11,5
Universidades no presenciales	100,0	-	-	-	-	-	100,0	-	-	-	-

(1) El profesorado de los centros propios de la universidad está incluido en Andalucía, ya que pertenecen a universidades de dicha Comunidad Autónoma.

B3.3. Porcentaje de mujeres en el profesorado, por enseñanza que imparten

TOTAL	EE. RÉGIMEN GENERAL (no universitaria)					E. UNIVER-SITARIA	EE. RÉGIMEN ESPECIAL			Centros y Actuaciones E. de Adultos	
	Total	E. Infantil y E. Primaria	E. Secundaria y FP	Ambos grupos de niveles	Educación Especial		EE. Artísticas	E. de Idiomas	EE. Deportivas		
TODOS LOS CENTROS											
TOTAL	64,8	70,2	82,1	55,8	67,3	81,3	38,1	45,1	74,6	11,9	62,6
Andalucía	61,8	66,1	78,3	52,5	62,1	77,6	36,4	42,5	73,0	8,5	59,5
Aragón	64,3	70,1	82,4	55,8	62,1	84,1	40,4	44,3	74,5	18,0	65,2
Asturias (Principado de)	65,5	70,5	81,7	58,6	77,5	78,8	37,3	50,5	80,0	11,8	56,4
Balears (Illes)	69,4	72,8	84,5	59,5	65,0	87,8	39,9	42,2	71,0	-	53,4
Canarias	64,9	69,1	80,5	56,4	70,9	87,6	36,7	46,6	71,2	10,0	52,5
Cantabria	63,4	68,2	81,3	55,5	56,5	79,8	32,9	59,1	72,2	-	58,1
Castilla y León	62,4	68,0	81,0	54,5	68,8	84,2	39,6	48,3	75,4	-	61,4
Castilla-La Mancha	64,9	67,7	78,9	53,3	60,8	79,3	37,9	38,9	68,1	2,0	65,8
Cataluña	68,6	75,6	86,6	58,9	73,0	82,7	38,8	46,1	78,7	14,8	65,1
Comunitat Valenciana	63,6	69,3	81,4	54,3	67,5	78,0	36,0	43,0	73,5	-	64,5
Extremadura	61,9	65,2	75,6	54,3	57,0	79,9	35,7	37,3	71,7	-	65,4
Galicia	63,3	68,4	80,8	55,9	74,6	83,3	37,9	40,0	76,3	8,7	63,0
Madrid (Comunidad de)	66,4	74,2	84,9	59,2	64,6	85,1	38,8	46,3	74,9	17,3	61,6
Murcia (Región de)	62,7	67,2	77,7	54,0	58,4	82,2	34,3	45,1	70,1	-	54,1
Navarra (Comunidad Foral de)	64,9	69,1	81,0	55,8	51,3	86,0	38,5	46,5	70,7	-	50,6
País Vasco	68,0	72,8	85,7	58,0	71,4	81,5	41,6	53,9	77,8	-	71,0
Rioja (La)	64,0	67,6	80,8	53,5	55,3	83,7	41,8	43,2	81,8	-	64,0
Ceuta (1)	65,3	66,6	78,9	53,1	76,5	82,9	x	40,9	61,5	-	42,9
Melilla (1)	65,6	67,0	78,3	52,9	100,0	86,4	x	42,5	83,3	-	56,4
Universidades no presenciales	47,5	-	-	-	-	-	47,5	-	-	-	-
CENTROS PÚBLICOS											
TOTAL	63,2	69,5	81,5	55,6	68,3	81,8	37,8	43,7	74,6	12,3	62,3
Andalucía	60,1	65,0	77,0	52,8	62,3	82,4	36,4	41,8	73,0	-	59,5
Aragón	63,4	70,5	82,4	56,4	72,3	84,9	40,4	41,8	74,5	-	65,3
Asturias (Principado de)	64,7	70,9	81,7	59,3	83,3	83,8	37,3	48,9	80,0	9,5	56,4
Balears (Illes)	67,6	72,1	84,5	59,1	62,4	81,0	39,9	41,4	71,0	-	53,4
Canarias	63,6	68,4	80,1	56,0	71,8	85,1	36,7	47,4	71,2	-	52,5
Cantabria	62,4	68,6	81,9	55,8	58,6	86,4	32,9	55,4	72,2	-	58,1
Castilla y León	62,2	68,4	81,0	54,9	76,3	83,1	40,9	46,7	75,4	-	58,7
Castilla-La Mancha	64,0	67,1	77,9	53,3	70,4	78,9	37,9	38,8	68,1	-	65,2
Cataluña	67,3	76,2	87,8	58,5	76,3	83,9	38,5	44,3	78,7	12,7	66,5
Comunitat Valenciana	61,4	67,8	80,7	54,0	70,4	77,1	35,4	42,7	73,5	-	64,5
Extremadura	61,1	64,9	75,0	54,4	55,0	80,5	35,7	37,4	71,7	-	65,3
Galicia	62,3	68,1	80,8	55,7	76,6	82,0	37,9	37,9	76,3	-	56,0
Madrid (Comunidad de)	64,0	74,0	84,9	59,8	63,8	87,1	38,0	45,3	74,9	-	61,0
Murcia (Región de)	60,9	65,8	76,6	53,0	54,5	81,0	33,3	42,3	70,1	-	54,1
Navarra (Comunidad Foral de)	63,9	69,4	81,5	56,2	47,5	87,9	38,5	45,2	70,7	-	50,6
País Vasco	67,6	73,7	85,8	58,9	64,7	88,8	41,3	53,1	77,8	-	70,8
Rioja (La)	62,5	66,6	79,5	53,3	70,6	79,5	41,8	43,6	81,8	-	63,3
Ceuta (1)	63,0	64,6	76,7	51,8	0,0	82,9	x	40,9	61,5	-	30,4
Melilla (1)	63,9	65,4	77,8	52,6	-	86,4	x	42,5	83,3	-	45,2
Universidades no presenciales	46,7	-	-	-	-	-	46,7	-	-	-	-
CENTROS PRIVADOS											
TOTAL	69,8	72,1	83,4	56,4	66,4	80,4	41,3	51,9	-	11,8	65,2
Andalucía	69,3	69,8	82,4	51,1	60,7	69,8	-	58,3	-	8,5	-
Aragón	67,3	69,0	82,4	54,0	54,5	82,8	40,1	59,6	-	18,0	65,1
Asturias (Principado de)	68,9	69,3	81,7	56,2	74,8	67,7	-	60,9	-	15,4	-
Balears (Illes)	74,2	74,3	84,4	60,8	67,6	91,0	-	61,1	-	-	-
Canarias	71,6	72,3	81,8	58,8	68,0	91,8	-	36,1	-	10,0	-
Cantabria	67,3	67,1	79,5	54,6	52,7	73,3	-	82,6	-	-	-
Castilla y León	62,8	66,5	80,8	53,3	58,7	86,0	32,0	59,5	-	-	66,5
Castilla-La Mancha	70,8	71,6	85,2	53,4	55,2	80,1	-	44,4	-	2,0	91,3
Cataluña	71,7	74,3	83,9	59,8	72,4	81,5	41,9	51,2	-	22,2	52,0
Comunitat Valenciana	71,0	73,6	83,1	57,7	66,0	86,3	42,8	43,9	-	-	61,3
Extremadura	66,8	66,9	79,0	53,4	61,0	79,4	-	33,3	-	-	66,7
Galicia	68,1	69,5	81,0	56,6	68,7	85,7	-	47,5	-	8,7	71,4
Madrid (Comunidad de)	70,4	74,3	85,0	58,1	64,9	83,0	41,6	54,1	-	17,3	67,1
Murcia (Región de)	69,8	72,2	81,2	58,3	67,6	85,2	42,0	66,3	-	-	-
Navarra (Comunidad Foral de)	68,3	68,3	79,7	54,9	63,4	82,4	-	66,7	-	-	-
País Vasco	68,6	71,3	85,6	56,6	71,5	69,6	43,1	55,0	-	-	100,0
Rioja (La)	68,5	70,1	83,9	54,1	52,3	100,0	-	41,0	-	-	66,7
Ceuta	75,3	75,3	87,9	59,7	81,3	-	-	-	-	-	76,5
Melilla	76,4	77,2	80,6	58,3	100,0	-	-	-	-	-	-
Universidades no presenciales	49,6	-	-	-	-	-	49,6	-	-	-	-

(1) El profesorado de los centros propios de la universidad está incluido en Andalucía, ya que pertenecen a universidades de dicha Comunidad Autónoma.

B3.4. Porcentaje de mujeres en el profesorado, por tipo de centro. Enseñanzas de Régimen General no universitarias

	TOTAL (EE. Rég. Gral. no universitario)	Centros E. Infantil	Centros E. Primaria	Centros E. Primaria y ESO	Centros ESO y/o Bachilleratos y/o FP	Centros E. Primaria, ESO y Bach/ FP	Centros específicos E. Especial
TODOS LOS CENTROS							
TOTAL	70,2	97,4	79,7	72,6	55,4	67,2	81,4
Andalucía	66,1	95,9	73,7	68,2	52,5	59,7	73,2
Aragón	70,1	98,7	80,6	71,5	55,6	64,1	82,6
Asturias (Principado de)	70,5	98,7	79,7	74,8	58,8	66,7	79,3
Balears (Illes)	72,8	98,5	82,4	72,2	59,0	72,5	89,6
Canarias	69,1	97,9	80,0	71,2	56,5	69,8	87,6
Cantabria	68,2	94,5	81,6	68,5	55,3	63,6	78,5
Castilla y León	68,0	98,7	80,1	74,4	54,3	63,1	79,2
Castilla-La Mancha	67,7	98,4	75,9	69,2	53,1	63,9	79,1
Cataluña	75,5	98,6	85,7	76,2	57,8	69,4	82,7
Comunitat Valenciana	69,3	97,6	79,7	72,2	54,7	69,4	85,0
Extremadura	65,2	94,9	74,9	70,3	54,2	62,0	77,0
Galicia	68,4	92,1	80,9	72,6	55,9	67,3	82,8
Madrid (Comunidad de)	74,2	97,6	81,8	74,0	59,5	69,0	84,1
Murcia (Región de)	67,2	96,7	75,5	73,6	52,7	65,9	76,9
Navarra (Comunidad Foral de)	69,1	96,6	80,9	76,2	54,9	66,0	80,2
País Vasco	72,8	94,5	84,9	79,0	57,5	71,2	81,9
Rioja (La)	67,6	99,3	79,2	69,7	53,9	65,1	84,1
Ceuta	66,6	100,0	76,7	78,8	51,9	54,5	80,6
Melilla	67,0	98,6	75,7	65,2	52,6	84,4	87,0
CENTROS PUBLICOS							
TOTAL	69,5	96,9	79,6	72,7	55,6	63,8	82,8
Andalucía	65,0	95,2	73,7	68,9	52,6	55,0	80,2
Aragón	70,5	98,2	80,7	75,3	56,4	-	82,6
Asturias (Principado de)	70,9	98,8	79,7	72,9	59,2	-	84,5
Balears (Illes)	72,1	98,4	82,7	-	59,1	-	73,7
Canarias	68,4	97,4	79,8	70,0	56,3	-	85,1
Cantabria	68,6	93,1	81,4	77,4	55,3	-	84,1
Castilla y León	68,4	98,4	80,0	81,0	54,7	-	80,0
Castilla-La Mancha	67,1	98,3	75,8	78,9	53,3	-	78,6
Cataluña	76,2	98,7	85,7	79,8	58,5	69,8	83,9
Comunitat Valenciana	67,8	97,1	79,9	78,0	54,5	-	84,8
Extremadura	64,9	92,1	74,9	77,4	54,3	-	75,0
Galicia	68,1	92,1	80,9	73,0	55,9	-	81,1
Madrid (Comunidad de)	74,0	96,7	81,9	74,9	59,8	53,8	86,8
Murcia (Región de)	65,8	95,1	75,5	64,0	52,8	-	77,1
Navarra (Comunidad Foral de)	69,4	96,4	80,5	79,8	55,1	-	85,4
País Vasco	73,7	94,0	85,0	74,5	59,0	72,9	89,5
Rioja (La)	66,6	100,0	78,9	78,7	53,4	-	79,4
Ceuta	64,6	-	76,7	-	51,9	-	80,6
Melilla	65,4	98,0	76,0	-	52,6	-	87,0
CENTROS PRIVADOS							
TOTAL	72,0	97,9	80,9	72,6	52,3	67,3	79,6
Andalucía	69,8	96,7	74,1	67,7	50,8	59,7	69,1
Aragón	69,0	99,3	75,9	70,4	44,5	64,1	82,5
Asturias (Principado de)	69,3	98,6	-	75,4	51,7	66,7	70,3
Balears (Illes)	74,3	98,8	76,6	72,2	56,6	72,5	92,0
Canarias	72,3	98,7	88,5	71,8	63,3	69,8	91,8
Cantabria	67,1	96,0	84,9	67,3	54,0	63,6	73,5
Castilla y León	66,5	99,2	86,3	70,8	47,4	63,1	78,4
Castilla-La Mancha	71,6	98,7	81,2	68,1	43,5	63,9	80,0
Cataluña	73,9	98,4	86,3	76,1	50,9	69,4	81,5
Comunitat Valenciana	73,6	97,9	75,8	71,5	57,6	69,4	86,1
Extremadura	66,9	95,9	75,8	69,5	50,0	62,0	79,3
Galicia	69,5	92,6	80,9	72,3	55,3	67,3	85,6
Madrid (Comunidad de)	74,3	98,4	79,7	73,9	55,9	69,0	81,5
Murcia (Región de)	72,2	98,9	73,9	74,2	47,4	65,9	76,0
Navarra (Comunidad Foral de)	68,3	97,4	84,1	74,2	53,6	66,0	74,4
País Vasco	71,3	98,4	80,3	79,2	49,2	71,2	80,8
Rioja (La)	70,1	99,1	87,2	67,3	63,1	65,1	100,0
Ceuta	75,3	100,0	-	78,8	-	54,5	-
Melilla	77,2	100,0	73,2	65,2	-	84,4	-

B3.5. Porcentaje de mujeres en los equipos directivos de los centros educativos de Régimen General no universitarios. Todos los centros

	TOTAL	Centros E. Infantil	Centros E. Primaria	Centros E. Primaria y ESO	Centros ESO y/o Bachilleratos y/o FP	Centros E. Primaria, ESO y Bach/ FP	Centros específicos E. Especial
DIRECTORAS							
TOTAL	58,4	92,2	55,2	54,5	32,2	47,9	67,4
Andalucía	54,7	91,3	38,7	42,5	26,1	45,6	59,6
Aragón	64,7	96,6	57,7	59,2	33,9	50,7	60,0
Asturias (Principado de)	56,6	97,1	51,1	69,0	36,2	46,9	72,7
Balears (Illes)	66,0	97,2	66,2	49,4	39,0	44,4	57,1
Canarias	60,8	93,0	64,5	65,6	36,6	53,5	61,9
Cantabria	50,0	89,5	50,0	56,1	21,1	42,9	62,5
Castilla y León	53,8	93,0	55,0	62,8	26,4	47,3	66,7
Castilla-La Mancha	55,5	92,1	46,1	50,0	29,6	44,1	52,4
Cataluña	60,7	100,0	72,6	55,8	40,7	46,7	74,0
Comunitat Valenciana
Extremadura	44,1	90,9	45,9	47,5	27,6	48,6	63,2
Galicia	53,4	90,4	53,6	51,2	35,1	40,0	75,0
Madrid (Comunidad de)	69,5	91,9	59,7	61,9	39,6	50,7	69,1
Murcia (Región de)	51,7	92,5	46,7	60,9	15,7	50,0	41,7
Navarra (Comunidad Foral de)	54,5	94,9	59,6	45,8	25,3	46,2	80,0
País Vasco	58,4	78,9	74,3	61,9	34,1	44,4	88,2
Rioja (La)	53,0	96,2	39,3	59,1	33,3	60,0	50,0
Ceuta	52,8	100,0	50,0	85,7	0,0	0,0	100,0
Melilla	46,7	100,0	28,6	100,0	14,3	100,0	100,0
SECRETARIAS							
TOTAL	60,7	90,6	64,3	65,0	43,0	65,3	78,4
Andalucía	50,8	87,4	52,5	52,5	34,6	37,1	73,7
Aragón	60,9	85,7	59,9	75,4	48,3	63,3	90,9
Asturias (Principado de)	61,0	100,0	64,7	71,1	43,6	63,0	75,0
Balears (Illes)	72,8	100,0	75,9	70,0	58,1	69,0	80,0
Canarias	61,3	100,0	65,8	56,7	51,8	67,3	75,0
Cantabria	62,2	100,0	68,3	73,9	35,8	61,1	75,0
Castilla y León	58,0	92,9	63,1	67,6	38,8	61,2	93,3
Castilla-La Mancha	51,8	95,2	54,9	62,9	35,1	56,7	71,4
Cataluña	73,0	93,5	79,7	81,4	49,5	75,3	87,5
Comunitat Valenciana
Extremadura	52,1	100,0	54,2	66,7	37,9	64,3	100,0
Galicia	60,5	91,7	67,2	60,0	48,3	52,3	73,7
Madrid (Comunidad de)	65,7	90,6	62,9	70,1	47,9	69,8	70,5
Murcia (Región de)	50,9	96,4	52,3	65,8	23,6	61,0	63,6
Navarra (Comunidad Foral de)	68,4	100,0	73,6	85,0	50,7	68,8	100,0
País Vasco	70,6	87,5	79,8	75,8	55,3	50,0	50,0
Rioja (La)	55,8	100,0	50,0	68,8	48,3	71,4	100,0
Ceuta	40,0	-	50,0	66,7	0,0	0,0	0,0
Melilla	52,0	100,0	53,8	0,0	28,6	100,0	100,0
JEFAS DE ESTUDIO							
TOTAL	60,8	95,5	71,7	61,6	46,3	56,1	78,7
Andalucía	56,4	96,7	62,5	55,8	39,9	40,6	76,5
Aragón	57,2	100,0	71,8	55,2	45,0	55,6	60,0
Asturias (Principado de)	60,7	100,0	68,3	65,8	55,9	43,1	100,0
Balears (Illes)	71,4	100,0	80,9	70,2	55,7	54,8	85,7
Canarias	65,0	100,0	75,8	64,2	53,8	53,8	77,8
Cantabria	61,5	85,7	79,4	58,8	51,4	48,4	60,0
Castilla y León	54,9	92,3	67,9	66,7	44,7	44,5	76,9
Castilla-La Mancha	54,2	93,8	62,7	53,8	43,9	60,7	75,0
Cataluña	68,1	93,3	85,7	67,2	47,0	62,9	82,9
Comunitat Valenciana
Extremadura	49,0	50,0	58,0	48,4	41,5	46,4	75,0
Galicia	60,3	100,0	73,7	62,1	44,0	48,1	80,0
Madrid (Comunidad de)	64,8	93,4	76,2	58,4	51,6	59,9	79,6
Murcia (Región de)	55,4	100,0	63,8	57,7	43,8	60,3	78,6
Navarra (Comunidad Foral de)	59,2	100,0	66,1	65,4	47,9	57,1	60,0
País Vasco	71,8	100,0	84,3	67,2	57,4	52,6	100,0
Rioja (La)	54,3	100,0	69,8	23,5	46,5	75,0	100,0
Ceuta	38,8	-	42,9	88,9	29,3	0,0	0,0
Melilla	44,2	-	35,7	0,0	45,8	100,0	100,0

B3.6. Porcentaje de mujeres en los equipos directivos de los centros educativos de Régimen General no universitarios. Centros públicos

	TOTAL	Centros E. Infantil	Centros E. Primaria	Centros E. Primaria y ESO	Centros ESO y/o Bachilleratos y/o FP	Centros E. Primaria, ESO y Bach/ FP	Centros específicos E. Especial
DIRECTORAS							
TOTAL	54,2	93,2	54,5	44,2	30,6	25,0	60,1
Andalucía	45,6	92,2	38,0	33,1	25,1	0,0	50,0
Aragón	62,0	96,0	57,6	50,0	31,5	-	57,1
Asturias (Principado de)	55,6	98,4	51,1	66,7	30,8	-	80,0
Balears (Illes)	68,6	98,7	67,3	-	41,3	-	0,0
Canarias	58,1	91,4	63,8	53,3	34,9	-	41,7
Cantabria	47,2	88,0	47,0	100,0	20,4	-	100,0
Castilla y León	50,9	91,3	54,5	65,4	24,3	-	72,7
Castilla-La Mancha	51,6	93,8	45,4	63,6	29,2	-	40,0
Cataluña	64,6	100,0	72,9	-	40,3	-	67,5
Comunitat Valenciana	-	..
Extremadura	41,7	66,7	46,0	60,0	26,6	-	62,5
Galicia	52,9	90,2	52,9	42,9	32,8	-	78,6
Madrid (Comunidad de)	64,2	93,9	57,9	88,9	35,7	100,0	56,5
Murcia (Región de)	46,1	91,5	46,2	40,0	17,9	-	37,5
Navarra (Comunidad Foral de)	54,7	93,5	59,0	45,5	23,2	-	50,0
País Vasco	61,4	100,0	74,6	66,7	34,4	0,0	100,0
Rioja (La)	37,5	100,0	37,7	40,0	28,0	-	0,0
Ceuta	39,1	-	50,0	-	0,0	-	100,0
Melilla	36,4	100,0	33,3	-	14,3	-	100,0
SECRETARIAS							
TOTAL	58,3	93,9	63,9	56,6	41,1	75,0	76,5
Andalucía	48,9	91,6	52,1	52,1	34,7	50,0	66,7
Aragón	57,3	50,0	59,0	81,0	46,4	-	85,7
Asturias (Principado de)	58,7	100,0	64,7	69,2	35,5	-	100,0
Balears (Illes)	70,7	100,0	74,6	-	53,9	-	0,0
Canarias	59,7	100,0	65,1	41,4	51,0	-	75,0
Cantabria	58,1	100,0	67,5	75,0	30,6	-	100,0
Castilla y León	55,7	83,3	62,4	66,7	36,5	-	90,9
Castilla-La Mancha	50,2	100,0	54,5	81,8	34,6	-	70,0
Cataluña	71,6	93,5	79,7	-	47,0	-	83,8
Comunitat Valenciana	-	..
Extremadura	49,9	100,0	54,3	80,0	36,0	-	100,0
Galicia	60,3	91,3	66,9	55,7	47,2	-	-
Madrid (Comunidad de)	62,4	94,5	61,9	44,4	45,5	100,0	69,6
Murcia (Región de)	46,7	100,0	52,6	33,3	20,5	-	50,0
Navarra (Comunidad Foral de)	64,2	100,0	71,4	77,8	45,5	-	100,0
País Vasco	70,9	100,0	79,8	0,0	53,8	100,0	0,0
Rioja (La)	50,0	-	49,1	80,0	44,0	-	100,0
Ceuta	34,8	-	50,0	-	0,0	-	0,0
Melilla	52,6	-	63,6	-	28,6	-	100,0
JEFAS DE ESTUDIO							
TOTAL	60,9	96,4	71,5	64,4	46,0	62,5	82,7
Andalucía	56,3	95,7	62,4	59,7	39,2	0,0	78,6
Aragón	57,8	100,0	72,4	52,6	44,7	-	83,3
Asturias (Principado de)	62,1	100,0	68,3	61,9	56,3	-	100,0
Balears (Illes)	74,6	100,0	82,6	-	56,4	-	100,0
Canarias	65,7	100,0	75,5	70,4	53,1	-	80,0
Cantabria	63,3	100,0	78,4	100,0	51,1	-	75,0
Castilla y León	56,6	100,0	67,8	79,2	45,1	-	80,0
Castilla-La Mancha	54,0	100,0	62,3	88,9	44,3	-	70,0
Cataluña	70,1	93,3	86,5	-	46,5	-	85,4
Comunitat Valenciana	-	..
Extremadura	48,9	100,0	57,4	75,0	41,1	-	80,0
Galicia	61,8	100,0	73,4	68,4	43,0	-	81,8
Madrid (Comunidad de)	66,0	90,9	76,1	53,8	52,0	75,0	90,9
Murcia (Región de)	54,0	100,0	64,2	50,0	43,4	-	80,0
Navarra (Comunidad Foral de)	60,3	-	67,0	66,7	50,0	-	50,0
País Vasco	75,7	100,0	84,3	100,0	59,0	100,0	100,0
Rioja (La)	52,9	-	68,0	0,0	43,9	-	100,0
Ceuta	32,1	-	42,9	-	29,3	-	0,0
Melilla	43,2	-	33,3	-	45,8	-	100,0

B3.7. Porcentaje de mujeres en los equipos directivos de los centros educativos de Régimen General no universitarios. Centros privados

	TOTAL	Centros E. Infantil	Centros E. Primaria	Centros E. Primaria y ESO	Centros ESO y/o Bachilleratos y/o FP	Centros E. Primaria, ESO y Bach/ FP	Centros específicos E. Especial
DIRECTORAS							
TOTAL	66,5	91,4	67,9	57,5	41,4	47,9	71,9
Andalucía	75,1	90,6	55,4	53,8	37,8	46,1	63,4
Aragón	69,1	97,2	61,5	61,7	40,6	50,7	62,5
Asturias (Principado de)	59,3	85,7	-	69,6	51,9	46,9	66,7
Balears (Illes)	61,5	95,2	45,5	49,4	14,3	44,4	66,7
Canarias	74,0	95,2	93,3	71,2	58,8	53,5	88,9
Cantabria	55,8	92,3	83,3	51,4	25,0	42,9	50,0
Castilla y León	60,1	94,6	75,0	61,3	36,7	47,3	63,2
Castilla-La Mancha	66,3	90,0	72,2	48,7	33,3	44,1	63,6
Cataluña	53,9	-	69,0	55,8	43,0	46,7	78,3
Comunitat Valenciana
Extremadura	53,6	94,7	33,3	46,4	38,5	48,6	63,6
Galicia	55,6	92,9	72,0	56,9	50,0	40,0	-
Madrid (Comunidad de)	73,7	91,0	74,4	60,9	53,1	50,7	75,6
Murcia (Región de)	65,1	93,3	83,3	62,1	0,0	50,0	50,0
Navarra (Comunidad Foral de)	53,8	100,0	63,6	46,2	31,6	46,2	100,0
País Vasco	53,1	71,4	66,7	61,7	33,3	45,0	87,5
Rioja (La)	74,6	95,5	66,7	64,7	60,0	60,0	100,0
Ceuta	76,9	100,0	-	85,7	-	0,0	-
Melilla	75,0	100,0	0,0	100,0	-	100,0	-
SECRETARIAS							
TOTAL	70,3	85,9	76,2	69,2	65,4	65,2	81,3
Andalucía	64,1	83,3	66,7	53,4	0,0	36,8	78,3
Aragón	71,8	91,7	87,5	72,7	57,9	63,3	100,0
Asturias (Principado de)	68,8	-	-	71,9	77,8	63,0	33,3
Balears (Illes)	77,6	100,0	100,0	70,0	90,0	69,0	100,0
Canarias	68,8	100,0	90,9	63,9	66,7	67,3	75,0
Cantabria	74,1	100,0	77,8	73,7	100,0	61,1	50,0
Castilla y León	66,2	100,0	90,9	68,4	54,3	61,2	100,0
Castilla-La Mancha	60,8	92,3	73,3	59,3	40,9	56,7	75,0
Cataluña	78,6	-	79,7	81,4	75,9	75,3	100,0
Comunitat Valenciana
Extremadura	65,4	100,0	50,0	64,5	66,7	64,3	100,0
Galicia	61,7	100,0	73,7	63,8	57,1	52,3	77,8
Madrid (Comunidad de)	72,3	82,8	75,4	71,7	65,2	69,7	71,4
Murcia (Región de)	66,0	87,5	33,3	68,5	60,0	61,0	100,0
Navarra (Comunidad Foral de)	81,0	100,0	88,2	90,9	75,0	68,8	-
País Vasco	68,8	75,0	80,0	80,6	80,0	48,3	100,0
Rioja (La)	72,4	100,0	66,7	63,6	75,0	71,4	-
Ceuta	57,1	-	-	66,7	-	0,0	-
Melilla	50,0	100,0	0,0	0,0	-	100,0	-
JEFAS DE ESTUDIO							
TOTAL	60,7	94,8	75,2	60,6	49,4	56,1	73,7
Andalucía	57,0	97,9	67,5	51,0	50,0	41,1	75,0
Aragón	54,8	100,0	33,3	56,4	48,1	55,6	25,0
Asturias (Principado de)	56,7	100,0	-	67,2	52,4	43,1	100,0
Balears (Illes)	66,5	100,0	50,0	70,2	50,0	54,8	83,3
Canarias	61,3	-	100,0	61,8	69,2	53,8	75,0
Cantabria	55,8	80,0	100,0	53,3	60,0	48,4	0,0
Castilla y León	47,9	85,7	75,0	54,5	38,9	44,5	66,7
Castilla-La Mancha	56,6	90,0	81,8	48,2	33,3	60,7	83,3
Cataluña	65,2	-	78,4	67,2	50,4	62,9	79,3
Comunitat Valenciana
Extremadura	49,3	0,0	100,0	44,4	54,5	46,4	66,7
Galicia	54,4	-	78,9	53,9	54,3	48,1	75,0
Madrid (Comunidad de)	63,4	93,7	77,2	58,7	48,9	59,8	70,4
Murcia (Región de)	60,5	100,0	40,0	58,3	54,5	60,3	75,0
Navarra (Comunidad Foral de)	56,5	100,0	58,3	64,7	37,5	57,1	66,7
País Vasco	59,6	100,0	83,3	65,6	48,4	50,9	100,0
Rioja (La)	60,0	100,0	100,0	30,8	80,0	75,0	-
Ceuta	72,7	-	-	88,9	-	0,0	-
Melilla	50,0	-	50,0	0,0	-	100,0	-

B3.8. Número medio de alumnos por profesor, por tipo de centro y titularidad. Enseñanzas de Régimen General no universitarias

	TOTAL	Centros E. Infantil	Centros E. Primaria	Centros E. Primaria y ESO	Centros ESO y/o Bachilleratos y/o FP	Centros E. Primaria, ESO y Bach/ FP	Centros específicos E. Especial
TODOS LOS CENTROS							
TOTAL	11,3	9,0	12,1	12,7	9,6	14,7	3,4
Andalucía	12,2	9,5	13,9	12,6	10,6	15,0	3,9
Aragón	10,8	9,6	11,5	12,3	8,9	14,4	3,8
Asturias (Principado de)	9,8	7,7	10,1	10,8	8,3	15,5	3,1
Balears (Illes)	10,7	8,9	12,1	12,6	8,2	14,3	3,1
Canarias	12,6	11,8	12,8	14,2	11,5	15,6	4,0
Cantabria	10,0	9,1	10,7	12,3	7,9	13,8	3,5
Castilla y León	9,9	9,6	9,8	10,5	8,5	14,0	2,9
Castilla-La Mancha	10,3	9,7	10,5	13,9	9,2	15,5	2,9
Cataluña	11,4	7,9	12,5	12,8	10,5	13,4	3,1
Comunitat Valenciana	11,6	10,4	12,7	13,8	9,0	17,2	4,0
Extremadura	10,6	10,3	10,5	14,8	9,3	16,4	3,7
Galicia	9,7	9,9	10,2	10,4	8,3	13,6	3,7
Madrid (Comunidad de)	12,4	8,4	13,8	13,9	10,9	14,6	3,4
Murcia (Región de)	10,6	9,1	10,7	13,4	9,2	15,0	2,6
Navarra (Comunidad Foral de)	9,8	9,3	9,9	11,4	7,8	15,1	2,9
País Vasco	10,5	-	9,9	13,1	7,6	14,9	3,4
Rioja (La)	11,5	7,7	12,1	13,6	9,7	15,1	3,3
Ceuta	12,1	7,4	12,9	16,3	10,6	18,5	3,3
Melilla	12,9	6,0	14,4	16,1	11,8	17,6	3,3
CENTROS PÚBLICOS							
TOTAL	10,6	8,6	12,1	8,4	9,5	8,0	3,1
Andalucía	11,8	9,3	13,9	8,8	10,5	9,7	3,4
Aragón	9,9	9,1	11,4	7,0	8,8	-	3,2
Asturias (Principado de)	8,8	7,4	10,1	5,0	8,1	-	2,4
Balears (Illes)	10,0	8,1	12,1	-	8,2	-	3,3
Canarias	12,0	12,0	12,7	10,5	11,3	-	3,4
Cantabria	9,1	8,0	10,7	8,5	7,7	-	3,0
Castilla y León	8,9	9,2	9,8	6,2	8,4	-	2,7
Castilla-La Mancha	9,8	9,7	10,4	8,1	9,2	-	2,7
Cataluña	11,1	7,8	12,5	10,7	10,3	7,8	2,8
Comunitat Valenciana	10,6	10,6	12,7	11,8	8,9	-	3,8
Extremadura	9,9	12,7	10,5	10,9	9,3	-	3,4
Galicia	8,9	9,6	10,1	7,5	8,2	-	3,6
Madrid (Comunidad de)	11,8	8,0	13,9	10,9	10,9	3,0	3,4
Murcia (Región de)	9,8	9,3	10,7	7,5	9,1	-	2,4
Navarra (Comunidad Foral de)	8,6	8,8	9,7	8,5	7,5	-	2,3
País Vasco	8,5	-	9,8	7,5	7,0	11,0	1,9
Rioja (La)	10,6	8,2	12,1	8,6	9,6	-	2,9
Ceuta	11,5	-	12,9	-	10,6	-	3,3
Melilla	12,5	4,7	14,2	-	11,8	-	-
CENTROS PRIVADOS							
TOTAL	13,3	9,4	13,4	13,8	11,4	14,7	3,7
Andalucía	13,9	9,6	14,0	15,2	13,4	15,0	4,2
Aragón	13,3	10,2	15,4	13,8	11,4	14,4	4,7
Asturias (Principado de)	13,7	10,6	-	12,8	11,1	15,5	4,1
Balears (Illes)	12,6	10,3	11,9	12,6	9,5	14,3	3,1
Canarias	15,4	11,4	14,3	15,9	16,8	15,6	4,9
Cantabria	12,7	10,4	11,2	12,8	12,2	13,8	3,9
Castilla y León	13,0	10,1	11,3	12,8	10,3	14,0	3,2
Castilla-La Mancha	13,4	9,7	14,6	14,6	8,9	15,5	3,4
Cataluña	12,1	8,1	13,5	12,8	12,2	13,5	3,4
Comunitat Valenciana	14,4	10,2	13,0	14,1	10,4	17,2	4,9
Extremadura	14,8	9,4	10,9	15,3	11,1	16,4	4,1
Galicia	12,8	12,8	13,4	12,8	10,3	13,6	3,7
Madrid (Comunidad de)	13,2	8,8	13,8	14,1	10,7	14,6	3,5
Murcia (Región de)	13,6	8,7	11,8	13,8	12,1	15,0	3,8
Navarra (Comunidad Foral de)	12,9	11,8	11,5	13,0	9,6	15,1	3,6
País Vasco	13,8	-	14,9	13,4	10,7	14,9	3,6
Rioja (La)	13,8	7,7	14,1	15,0	10,7	15,1	4,3
Ceuta	14,9	7,4	-	16,3	-	18,5	-
Melilla	15,5	9,0	15,8	16,1	-	17,6	-

**B3.9. Distribución porcentual del profesorado según edad, por cuerpo/categoría y titularidad del centro.
Enseñanzas de Régimen General no universitarias**

	MAESTROS					PROFESORES DE E. SECUNDARIA				
	Menos de 30 años	de 30 a 39	de 40 a 49	de 50 a 59	de 60 y más	Menos de 30 años	de 30 a 39	de 40 a 49	de 50 a 59	de 60 y más
TODOS LOS CENTROS										
TOTAL	14,3	30,1	24,1	26,9	4,6	4,9	29,0	35,9	25,7	4,5
Andalucía	16,4	29,6	23,7	26,3	4,0	5,8	31,7	32,9	26,4	3,2
Aragón	13,0	31,0	23,8	27,6	4,6	5,5	28,8	34,9	25,3	5,5
Asturias (Principado de)	5,1	24,3	25,4	36,5	8,7	1,9	20,1	39,1	32,1	6,8
Balears (Illes)	15,1	37,5	23,2	20,4	3,8	7,0	40,6	31,1	17,4	3,9
Canarias	6,5	19,9	29,0	40,3	4,2	3,1	24,0	44,6	25,7	2,6
Cantabria	9,7	31,8	20,6	30,8	7,0	2,2	24,1	40,3	27,9	5,5
Castilla y León	9,8	29,3	24,8	30,1	6,0	4,8	23,9	36,3	28,5	6,4
Castilla-La Mancha	16,4	35,7	21,2	23,3	3,5	8,2	40,5	33,1	16,0	2,2
Cataluña	19,3	29,7	25,0	23,4	2,6	4,3	27,2	36,3	27,6	4,6
Comunitat Valenciana
Extremadura	5,2	33,9	26,8	29,1	4,9	3,9	32,7	40,7	19,4	3,3
Galicia	8,0	24,5	24,9	33,0	9,6	1,5	21,9	39,5	29,1	7,9
Madrid (Comunidad de)	16,7	34,6	20,8	22,5	5,3	5,1	29,2	34,6	25,6	5,6
Murcia (Región de)	16,2	33,9	20,3	24,1	5,4	6,5	36,0	33,2	19,8	4,4
Navarra (Comunidad Foral de)	17,6	28,7	23,2	26,2	4,3	7,9	28,8	36,8	22,4	4,2
País Vasco	11,5	23,3	31,3	32,3	1,7	4,4	21,7	41,5	30,2	2,2
Rioja (La)	14,1	34,8	19,3	26,9	4,8	5,1	25,6	35,9	28,7	4,7
Ceuta	7,5	35,6	23,7	24,4	8,8	6,3	34,4	31,9	18,4	9,1
Melilla	11,0	37,9	23,8	20,5	6,8	6,7	39,2	33,0	15,1	6,0
CENTROS PÚBLICOS										
TOTAL	12,3	30,3	25,2	29,3	3,0	3,8	27,1	37,2	28,2	3,6
Andalucía	13,5	30,8	25,6	27,7	2,4	5,3	30,7	33,6	27,8	2,6
Aragón	12,7	32,9	24,3	28,2	2,0	5,2	29,1	35,7	26,5	3,5
Asturias (Principado de)	4,4	23,9	26,8	39,3	5,6	1,0	16,3	41,0	36,2	5,6
Balears (Illes)	13,0	38,2	25,5	21,2	2,1	5,7	41,4	32,8	17,1	3,0
Canarias	4,1	16,6	30,0	45,8	3,4	1,8	20,1	47,2	28,5	2,4
Cantabria	9,5	34,4	21,1	30,9	4,2	1,7	21,3	42,2	30,2	4,7
Castilla y León	9,4	28,8	26,2	31,9	3,7	4,3	20,7	38,3	32,2	4,5
Castilla-La Mancha	16,1	36,5	21,8	23,1	2,4	7,9	40,9	33,5	15,9	1,8
Cataluña	18,9	30,4	24,3	25,9	0,5	2,5	25,2	36,5	32,1	3,7
Comunitat Valenciana
Extremadura	4,9	34,7	28,2	29,1	3,1	3,5	32,5	42,4	19,2	2,4
Galicia	7,3	22,8	26,0	35,8	8,2	0,8	18,8	40,8	32,1	7,5
Madrid (Comunidad de)	11,9	34,5	22,8	27,4	3,4	2,2	23,3	38,4	32,1	4,0
Murcia (Región de)	13,6	34,7	21,3	25,4	5,1	4,9	35,5	35,0	20,4	4,2
Navarra (Comunidad Foral de)	16,9	29,1	23,7	28,0	2,2	7,9	28,1	36,3	24,0	3,7
País Vasco	8,7	23,4	32,8	33,8	1,2	2,3	16,2	42,7	36,8	2,0
Rioja (La)	13,9	35,3	19,4	29,1	2,3	4,6	24,2	36,8	30,9	3,5
Ceuta	6,4	36,4	24,4	23,5	9,4	4,6	31,7	33,2	20,8	9,6
Melilla	9,2	38,2	24,8	20,7	7,1	6,5	39,8	33,7	14,9	5,1
CENTROS PRIVADOS										
TOTAL	20,1	29,6	20,9	20,5	9,0	7,8	34,1	32,5	18,8	6,9
Andalucía	26,8	25,3	17,0	21,1	9,8	8,2	36,2	29,4	20,1	6,2
Aragón	14,0	25,3	22,2	26,0	12,4	6,2	28,2	32,7	22,5	10,4
Asturias (Principado de)	7,6	25,7	20,3	25,9	20,5	4,9	31,7	33,3	19,6	10,5
Balears (Illes)	19,7	35,9	18,2	18,6	7,6	10,1	38,7	26,8	18,0	6,3
Canarias	16,6	33,7	24,9	17,4	7,3	8,9	41,8	32,6	13,1	3,5
Cantabria	10,6	24,1	19,2	30,8	15,3	3,7	32,3	34,7	21,2	8,1
Castilla y León	10,9	31,0	19,9	24,1	14,1	6,2	31,7	31,6	19,6	10,9
Castilla-La Mancha	18,8	29,5	16,5	24,3	10,9	9,7	38,1	30,4	17,0	4,8
Cataluña	20,2	28,3	26,4	18,2	6,9	7,9	31,3	35,8	18,5	6,5
Comunitat Valenciana
Extremadura	7,6	29,2	18,1	28,7	16,4	5,7	33,9	32,2	20,5	7,7
Galicia	10,8	31,4	20,5	22,3	15,0	4,3	33,2	34,9	18,2	9,4
Madrid (Comunidad de)	23,7	34,8	17,8	15,5	8,0	8,4	36,2	30,0	17,9	7,4
Murcia (Región de)	26,2	31,2	16,6	19,4	6,6	12,6	38,2	26,9	17,5	4,8
Navarra (Comunidad Foral de)	19,3	27,3	21,9	21,0	10,4	7,8	30,8	38,0	18,2	5,3
País Vasco	16,7	23,1	28,3	29,2	2,7	7,4	29,7	39,7	20,7	2,4
Rioja (La)	14,6	33,5	18,9	20,9	12,1	6,4	29,3	33,5	23,1	7,7
Ceuta	12,8	32,2	20,8	28,2	6,0	15,0	47,5	25,0	6,3	6,3
Melilla	21,1	36,0	18,4	19,3	5,3	8,3	33,3	25,0	16,7	16,7

B3.10. Distribución porcentual del profesorado según sexo, por cuerpo/categoría y edad. Enseñanzas de Regimen General no universitarias

	MAESTROS					PROFESORES DE E. SECUNDARIA				
	Menos de 30 años	de 30 a 39	de 40 a 49	de 50 a 59	de 60 y más	Menos de 30 años	de 30 a 39	de 40 a 49	de 50 a 59	de 60 y más
HOMBRES										
TOTAL	15,7	21,4	17,0	27,2	25,9	34,6	39,1	40,2	47,7	52,7
Andalucía	14,3	24,2	19,8	31,0	28,5	34,0	40,8	45,0	51,8	54,7
Aragón	16,5	18,8	15,3	29,3	28,8	33,7	38,6	38,5	51,6	53,1
Asturias (Principado de)	14,0	18,5	15,6	27,1	23,4	40,8	32,8	36,5	44,3	50,4
Baleares (Illes)	14,9	18,9	13,4	21,7	18,2	32,7	35,5	41,4	45,8	51,0
Canarias	16,6	21,1	16,8	26,0	24,7	27,2	38,1	39,4	46,3	51,5
Cantabria	16,0	17,2	18,8	29,4	27,4	38,9	35,7	37,8	52,4	61,7
Castilla y León	17,2	19,4	15,8	28,5	24,6	37,0	40,8	41,7	49,6	52,6
Castilla-La Mancha	17,5	23,9	19,5	33,3	33,0	32,4	41,5	44,4	53,5	59,6
Cataluña	10,4	13,1	10,2	16,6	16,4	36,7	38,4	40,0	46,7	51,0
Comunitat Valenciana
Extremadura	16,3	22,7	22,1	34,5	32,1	34,4	41,4	43,9	54,0	56,4
Galicia	15,5	18,5	17,3	26,3	22,8	35,6	35,7	37,3	45,7	-
Madrid (Comunidad de)	15,6	20,4	14,2	23,2	20,9	34,8	38,7	38,4	43,2	46,0
Murcia (Región de)	17,3	27,1	19,0	30,1	37,9	42,6	43,6	42,3	53,6	59,6
Navarra (Comunidad Foral de)	16,5	20,8	17,8	28,7	25,4	30,8	37,0	38,1	50,5	60,8
País Vasco	15,0	19,1	14,4	19,3	19,7	33,8	39,2	33,9	41,6	52,5
Rioja (La)	12,5	20,7	14,6	31,9	25,5	39,8	38,2	41,9	51,5	67,1
Ceuta	14,8	24,7	16,7	23,4	42,3	36,7	46,6	38,4	56,3	72,1
Melilla	15,3	22,4	18,4	32,7	47,2	50,0	47,5	44,3	54,4	63,0
MUJERES										
TOTAL	84,3	78,6	83,0	72,8	74,1	65,4	60,9	59,8	52,3	47,3
Andalucía	85,7	75,8	80,2	69,0	71,5	66,0	59,2	55,0	48,2	45,3
Aragón	83,5	81,2	84,7	70,7	71,2	66,3	61,4	61,5	48,4	46,9
Asturias (Principado de)	86,0	81,5	84,4	72,9	76,6	59,2	67,2	63,5	55,7	49,6
Baleares (Illes)	85,1	81,1	86,6	78,3	81,8	67,3	64,5	58,6	54,2	49,0
Canarias	83,4	78,9	83,2	74,0	75,3	72,8	61,9	60,6	53,7	48,5
Cantabria	84,0	82,8	81,2	70,6	72,6	61,1	64,3	62,2	47,6	38,3
Castilla y León	82,8	80,6	84,2	71,5	75,4	63,0	59,2	58,3	50,4	47,4
Castilla-La Mancha	82,5	76,1	80,5	66,7	67,0	67,6	58,5	55,6	46,5	40,4
Cataluña	89,6	86,9	89,8	83,4	83,6	63,3	61,6	60,0	53,3	49,0
Comunitat Valenciana
Extremadura	83,7	77,3	77,9	65,5	67,9	65,6	58,6	56,1	46,0	43,6
Galicia	84,5	81,5	82,7	73,7	77,2	64,4	64,3	62,7	54,3	-
Madrid (Comunidad de)	84,4	79,6	85,8	76,8	79,1	65,2	61,3	61,6	56,8	54,0
Murcia (Región de)	82,7	72,9	81,0	69,9	62,1	57,4	56,4	57,7	46,4	40,4
Navarra (Comunidad Foral de)	83,5	79,2	82,2	71,3	74,6	69,2	63,0	61,9	49,5	39,2
País Vasco	85,0	80,9	85,6	80,7	80,3	66,2	60,8	66,1	58,4	47,5
Rioja (La)	87,5	79,3	85,4	68,1	74,5	60,2	61,8	58,1	48,5	32,9
Ceuta	85,2	75,3	83,3	76,6	57,7	63,3	53,4	61,6	43,7	27,9
Melilla	84,7	77,6	81,6	67,3	52,8	50,0	52,5	55,7	45,6	37,0

B3.11. Distribución porcentual del profesorado según universidad y sexo, por edad. Enseñanza universitaria

	TOTAL					% MUJERES				
	Menos de 30 años	de 30 a 39	de 40 a 49	de 50 a 59	de 60 y más	Menos de 30 años	de 30 a 39	de 40 a 49	de 50 a 59	de 60 y más
TOTAL	2,8	23,0	34,6	27,3	12,2	4,1	27,6	35,9	24,5	8,0
TOTAL U. PÚBLICAS	2,5	21,3	34,8	28,5	12,9	3,6	26,0	36,1	25,7	8,5
A Coruña	3,4	22,6	34,4	27,3	12,4	4,4	29,1	38,5	20,9	7,1
Alcalá de Henares	1,3	20,7	33,6	29,5	15,0	1,2	26,1	36,1	26,5	10,1
Alicante	2,3	27,9	38,4	23,3	8,1	3,5	32,6	39,0	19,9	4,9
Almería	0,5	22,0	45,6	22,8	9,2	1,0	26,4	46,3	19,9	6,5
Autónoma de Barcelona	2,7	21,8	32,3	29,1	14,1	4,1	27,0	32,5	24,9	11,5
Autónoma de Madrid	2,2	16,9	34,2	32,4	14,3	2,6	19,7	37,9	29,8	10,0
Barcelona	3,3	18,9	27,9	31,1	18,8	4,6	23,7	29,0	28,7	14,0
Burgos	1,6	20,7	40,3	27,7	9,6	2,5	23,7	40,9	26,2	6,8
Cádiz	1,9	18,1	40,1	30,6	9,3	2,6	25,5	44,3	23,5	4,0
Cantabria	4,1	23,4	30,0	29,1	13,4	5,5	32,5	32,3	23,6	6,1
Carlos III	4,5	39,8	36,5	14,8	4,3	5,6	46,5	36,3	9,9	1,7
Castilla-La Mancha	3,5	27,0	37,2	25,3	7,0	5,1	32,8	37,3	20,1	4,6
Complutense de Madrid	1,0	15,0	29,3	33,5	21,2	1,1	17,3	32,4	32,9	16,3
Córdoba	2,7	18,1	32,9	32,5	13,8	4,2	23,4	33,6	31,9	6,8
Extremadura	2,7	20,3	35,0	33,3	8,7	3,2	25,3	35,8	31,4	4,4
Girona	6,5	30,1	37,5	19,7	6,3	9,6	35,7	35,9	15,8	3,0
Granada	1,3	18,1	32,0	33,4	15,2	2,1	22,6	33,4	32,0	10,0
Huelva	4,1	25,4	45,6	22,4	2,5	7,1	33,2	40,1	18,5	1,1
Illes Balears	4,4	31,4	34,0	21,9	8,3	6,7	38,1	31,3	19,8	4,1
Jaén	2,2	29,2	42,6	19,2	6,7	4,3	36,7	41,7	12,7	4,6
Jaume I de Castellón	1,8	27,6	45,6	20,5	4,5	2,3	34,9	45,8	14,4	2,6
La Laguna	0,3	7,4	35,7	38,4	18,2	0,6	8,0	41,5	37,3	12,5
La Rioja	2,3	21,3	42,4	25,4	8,5	2,0	25,5	41,3	22,4	8,7
Las Palmas de Gran Canaria	0,5	12,3	41,9	33,2	12,1	1,1	15,9	48,6	27,3	7,2
León	2,0	18,0	37,6	30,0	12,4	2,0	24,7	38,8	26,2	8,3
Lleida	3,7	15,7	37,6	32,6	10,4	6,4	18,9	39,6	29,2	5,9
Málaga	1,4	21,9	35,6	28,6	12,6	2,8	27,0	39,7	21,5	9,0
Miguel Hernández	3,0	30,0	38,9	21,7	6,4	5,2	37,5	40,0	15,1	2,2
Murcia	2,6	21,9	33,0	28,8	13,7	3,1	27,8	34,9	24,4	9,8
Oviedo	1,9	17,4	34,4	32,3	14,0	2,3	21,4	36,0	30,0	10,3
Pablo de Olavide	2,8	42,7	39,5	11,7	3,3	4,9	49,3	36,9	7,8	1,2
País Vasco	3,2	20,4	32,3	32,7	11,5	4,9	26,4	33,6	28,8	6,4
Politécnica de Cartagena	2,0	37,7	38,2	16,8	5,2	5,8	46,3	36,4	9,9	1,7
Politécnica de Cataluña	3,6	22,4	35,3	26,5	12,2	4,7	29,7	37,8	24,0	3,8
Politécnica de Madrid	1,0	14,8	32,0	30,6	21,5	1,6	19,0	34,3	31,5	13,6
Politécnica de Valencia	1,0	29,0	38,8	23,9	7,4	1,4	37,1	39,6	19,0	2,9
Pompeu y Fabra	6,1	33,4	33,8	19,4	7,2	10,0	36,4	33,3	15,2	5,1
Pública de Navarra	2,8	30,8	35,8	21,7	8,7	3,4	30,1	38,6	21,3	6,5
Rey Juan Carlos	8,4	37,9	36,3	13,7	3,7	8,7	42,1	37,5	9,3	2,3
Rovira y Virgili	5,8	24,8	37,2	23,3	8,9	7,5	31,8	35,6	20,5	4,7
Salamanca	1,5	14,2	30,1	33,4	20,8	2,4	17,5	33,9	32,3	13,9
Santiago de Compostela	0,9	10,2	34,6	34,7	19,6	1,4	13,3	39,6	33,8	11,8
Sevilla	3,2	23,3	34,9	27,1	11,5	4,5	29,0	35,5	25,7	5,3
Valencia (Est. General)	1,6	16,6	36,4	33,5	11,8	2,7	22,0	37,4	31,0	6,9
Valladolid	2,3	17,9	37,0	29,0	13,9	3,6	21,5	39,0	26,5	9,4
Vigo	1,6	20,4	43,3	24,5	10,2	2,4	26,7	42,1	22,5	6,3
Zaragoza	2,8	18,5	35,1	29,2	14,5	3,8	23,0	35,0	28,9	9,3
U.N.E.D.	2,1	18,9	26,6	28,4	24,1	1,8	20,0	28,9	29,2	20,0
TOTAL U. PRIVADAS	5,6	39,8	32,8	16,1	5,6	8,1	41,9	33,5	13,4	3,0
Abat Oliba-CEU	6,1	32,7	40,8	14,3	6,1	6,7	40,0	53,3	0,0	0,0
Alfonso X El Sabio	8,2	42,5	31,1	13,6	4,6	11,2	45,1	31,8	11,2	0,9
Antonio de Nebrija	2,9	32,7	42,2	14,7	7,6	4,9	36,6	44,5	12,2	1,8
Camilo José Cela	4,7	39,1	30,9	20,7	4,7	5,6	44,4	30,6	18,5	0,8
Cardenal Herrera-CEU	5,7	39,6	37,0	14,9	2,8	11,0	42,3	32,4	12,6	1,6
Católica de Valencia S. Vicente I	5,3	35,3	35,8	18,4	5,1	7,4	42,9	32,5	13,9	3,5
Católica San Antonio	12,8	46,9	22,2	12,8	5,2	16,5	52,4	21,2	7,6	2,4
Católica Sta. Teresa de Jesús de /	13,5	39,2	33,8	12,2	1,4	17,9	35,7	32,1	14,3	0,0
Deusto	3,8	21,2	37,2	23,1	14,8	5,4	23,3	41,2	19,5	10,5
Europea de Madrid	5,9	65,4	20,5	7,0	1,2	9,6	58,9	24,7	5,9	0,9
Europea Miguel de Cervantes	4,5	51,5	31,1	10,6	2,3	5,1	59,3	27,1	8,5	0,0
Francisco de Vitoria	4,1	38,4	36,0	18,0	3,5	5,6	42,3	35,2	15,5	1,4
IE Universidad	1,4	37,6	41,4	15,1	4,5	2,3	46,9	36,6	12,6	1,7
Internacional de Cataluña	8,3	30,9	31,5	23,8	5,5	13,9	30,4	30,4	22,8	2,5
Mondragón	13,4	45,2	28,9	10,2	2,3	19,2	43,2	30,4	4,8	2,4
Pontificia Comillas	3,8	28,3	38,7	20,6	8,6	5,7	27,9	41,7	18,4	6,4
Pontificia de Salamanca	1,5	25,2	40,8	21,4	11,2	1,1	30,1	38,7	23,7	6,5
Ramón Llull	4,2	25,5	34,6	26,3	9,4	3,7	29,3	34,2	27,3	5,5
San Jorge	10,8	54,1	24,8	8,9	1,3	11,1	66,7	17,5	4,8	0,0
San Pablo-CEU	4,5	30,0	37,2	20,0	8,3	6,7	38,2	39,6	13,4	2,2
Vic	2,8	27,9	39,8	23,0	6,5	3,4	32,8	42,6	16,2	4,9
UDIMA	16,1	40,3	37,1	3,2	3,2	17,1	42,9	31,4	5,7	2,9
Oberta de Cataluña	4,7	41,4	41,8	9,4	2,7	7,6	39,0	45,8	6,8	0,8
Internacional de la Rioja	17,0	41,8	20,3	17,6	3,3	19,7	48,7	18,4	13,2	0,0
Internacional de Valencia	31,4	45,7	22,9	0,0	0,0	36,4	54,5	9,1	0,0	0,0

B3.12. Movilidad del profesorado: Resultados del Concurso Nacional de Traslados del Cuerpo de Maestros

	Total que procede de la C.A. y obtiene plaza	Obtiene plaza en la misma C.A.	Obtiene plaza en otra C.A.	Total que obtiene plaza en esta C.A.	Procede de otra C.A. y obtiene plaza en ésta	Diferencia (Entradas - Salidas)
Valores absolutos						
TOTAL	27.215	25.774	1.441	27.215	1.441	0
Andalucía	8.466	8.328	138	8.611	283	145
Aragón	517	463	54	521	58	4
Asturias (Principado de)	103	77	26	145	68	42
Balears (Illes)	637	615	22	634	19	-3
Canarias	2.621	2.570	51	2.604	34	-17
Cantabria	50	29	21	50	21	0
Castilla y León	322	257	65	462	205	140
Castilla-La Mancha	799	697	102	878	181	79
Cataluña	5.184	4.992	192	5.020	28	-164
Comunitat Valenciana	3.182	3.060	122	3.224	164	42
Extremadura	464	420	44	513	93	49
Galicia	1.552	1.533	19	1.575	42	23
Madrid (Comunidad de)	1.685	1.268	417	1.366	98	-319
Murcia (Región de)	586	506	80	580	74	-6
Navarra (Comunidad Foral de)	272	214	58	223	9	-49
País Vasco	621	616	5	647	31	26
Rioja (La)	113	99	14	119	20	6
M. Educación (Ceuta y Melilla)	41	30	11	43	13	2

Relación porcentual con el total de profesores del Cuerpo de Maestros

TOTAL	11,1	10,5	0,6	11,1	0,6
Andalucía	18,1	17,8	0,3	18,5	0,6
Aragón	7,1	6,4	0,7	7,2	0,8
Asturias (Principado de)	2,0	1,5	0,5	2,8	1,3
Balears (Illes)	11,7	11,2	0,4	11,6	0,3
Canarias	23,0	22,5	0,4	22,8	0,3
Cantabria	1,5	0,9	0,6	1,5	0,6
Castilla y León	2,3	1,8	0,5	3,3	1,5
Castilla-La Mancha	5,0	4,4	0,6	5,5	1,1
Cataluña	16,5	15,9	0,6	16,0	0,1
Comunitat Valenciana	12,0	11,5	0,5	12,1	0,6
Extremadura	6,2	5,6	0,6	6,8	1,2
Galicia	10,4	10,3	0,1	10,6	0,3
Madrid (Comunidad de)	6,6	4,9	1,6	5,3	0,4
Murcia (Región de)	5,3	4,6	0,7	5,3	0,7
Navarra (Comunidad Foral de)	6,6	5,2	1,4	5,4	0,2
País Vasco	5,1	5,0	0,0	5,3	0,3
Rioja (La)	6,7	5,9	0,8	7,1	1,2
M. Educación (Ceuta y Melilla)	3,1	2,3	0,8	3,2	1,0

B3.13. Movilidad del profesorado: Resultados del Concurso Nacional de Traslados de los Cuerpos de Enseñanza Secundaria y Régimen Especial (1)

	Total que procede de la C.A. y obtiene plaza	Obtiene plaza en la misma C.A.	Obtiene plaza en otra C.A.	Total que obtiene plaza en esta C.A.	Procede de otra C.A. y obtiene plaza en ésta	Diferencia (Entradas - Salidas)
Valores absolutos						
TOTAL	17.896	16.212	1.684	17.896	1.684	0
Andalucía	3.621	3.399	222	3.646	247	25
Aragón	668	638	30	750	112	82
Asturias (Principado de)	183	157	26	271	114	88
Baleares (Illes)	459	411	48	432	21	-27
Canarias	2.888	2.811	77	2.842	31	-46
Cantabria	138	118	20	161	43	23
Castilla y León	338	229	109	365	136	27
Castilla-La Mancha	1.621	1.260	361	1.371	111	-250
Cataluña	2.782	2.576	206	2.612	36	-170
Comunitat Valenciana	1.297	1.149	148	1.407	258	110
Extremadura	764	648	116	685	37	-79
Galicia	783	735	48	844	109	61
Madrid (Comunidad de)	1.071	947	124	1.129	182	58
Murcia (Región de)	454	391	63	532	141	78
Navarra (Comunidad Foral de)	209	176	33	214	38	5
País Vasco	467	457	10	482	25	15
Rioja (La)	107	84	23	112	28	5
M. Educación (Ceuta y Melilla)	46	26	20	41	15	-5

Relación porcentual con el total de profesores de los Cuerpos de E. Secundaria

TOTAL	7,9	7,1	0,7	7,9	0,7
Andalucía	7,9	7,4	0,5	7,9	0,5
Aragón	10,2	9,7	0,5	11,4	1,7
Asturias (Principado de)	3,7	3,2	0,5	5,4	2,3
Baleares (Illes)	8,7	7,8	0,9	8,2	0,4
Canarias	27,6	26,8	0,7	27,1	0,3
Cantabria	4,6	3,9	0,7	5,3	1,4
Castilla y León	2,6	1,8	0,8	2,8	1,1
Castilla-La Mancha	11,6	9,0	2,6	9,8	0,8
Cataluña	8,9	8,2	0,7	8,4	0,1
Comunitat Valenciana	5,0	4,4	0,6	5,4	1,0
Extremadura	12,0	10,2	1,8	10,8	0,6
Galicia	5,0	4,7	0,3	5,4	0,7
Madrid (Comunidad de)	5,0	4,4	0,6	5,3	0,8
Murcia (Región de)	5,1	4,4	0,7	6,0	1,6
Navarra (Comunidad Foral de)	5,5	4,7	0,9	5,7	1,0
País Vasco	5,2	5,1	0,1	5,4	0,3
Rioja (La)	6,7	5,3	1,4	7,0	1,8
M. Educación (Ceuta y Melilla)	4,4	2,5	1,9	3,9	1,4

(1) Se incluyen los siguientes cuerpos: Profesores de Enseñanza Secundaria, Profesores Técnicos de F.P., Profesores de Escuelas Oficiales de Idiomas, Catedráticos y Profesores de Música y Artes Escénicas y Profesores y Maestros de Taller de Artes Plásticas y Diseño.

B3.14. Otro personal en centros docentes y porcentaje de mujeres, por función/ categoría. Enseñanzas de Régimen General no universitarias

	TOTAL		Personal de dirección y especializado sin función docente		Personal de administración		Personal subalterno	
	Total	% Mujeres	Total	% Mujeres	Total	% Mujeres	Total	% Mujeres
TODOS LOS CENTROS								
TOTAL	116.433	77,2	33.914	83,0	21.058	78,5	61.461	73,4
Andalucía	15.256	76,4	3.606	84,0	2.534	74,0	9.116	74,1
Aragón	3.612	81,4	432	81,3	574	79,6	2.606	81,8
Asturias (Principado de)	2.120	79,3	334	77,5	406	83,0	1.380	78,6
Balears (Illes)	2.472	85,2	749	83,7	341	78,0	1.382	87,7
Canarias	6.851	80,8	3.070	90,2	1.037	84,5	2.744	68,8
Cantabria	1.311	80,7	151	88,7	232	80,2	928	79,5
Castilla y León	5.494	75,0	872	79,5	912	76,1	3.710	73,7
Castilla-La Mancha	6.868	76,4	2.077	81,1	1.127	69,5	3.664	75,9
Cataluña	15.786	79,7	4.026	82,6	5.192	83,8	6.568	74,5
Comunitat Valenciana	12.749	80,1	8.024	87,2	1.675	78,5	3.050	62,3
Extremadura	3.232	69,6	619	69,1	419	65,9	2.194	70,4
Galicia	5.322	73,6	1.059	79,4	520	54,4	3.743	74,6
Madrid (Comunidad de)	21.199	73,7	2.969	77,7	3.666	80,3	14.564	71,2
Murcia (Región de)	3.203	76,1	1.179	71,1	693	70,3	1.331	83,5
Navarra (Comunidad Foral de)	1.771	75,2	568	79,2	332	81,9	871	69,9
País Vasco	8.269	78,2	4.023	81,7	1.248	82,1	2.998	71,8
Rioja (La)	621	74,6	78	85,9	113	80,5	430	70,9
Ceuta	152	68,4	44	77,3	19	57,9	89	66,3
Melilla	145	77,2	34	76,5	18	61,1	93	80,6
CENTROS PÚBLICOS								
TOTAL	78.458	76,4	23.748	84,7	11.950	78,3	42.760	71,3
Andalucía	14.358	75,4	3.340	82,9	2.436	74,1	8.582	72,8
Aragón	2.509	80,9	297	85,9	330	79,1	1.882	80,4
Asturias (Principado de)	1.479	79,2	205	82,9	251	85,7	1.023	76,9
Balears (Illes)	1.403	86,9	460	86,7	162	75,3	781	89,4
Canarias	5.268	81,4	2.334	91,6	773	86,9	2.161	68,4
Cantabria	947	80,5	94	90,4	151	83,4	702	78,5
Castilla y León	3.709	73,8	692	81,5	534	76,8	2.483	71,0
Castilla-La Mancha	5.873	75,6	1.856	81,7	944	68,9	3.073	73,9
Cataluña	6.196	84,7	2.078	93,5	2.089	89,5	2.029	70,9
Comunitat Valenciana	9.135	80,0	5.843	89,0	932	77,7	2.360	58,7
Extremadura	2.765	67,9	535	67,7	325	62,8	1.905	68,8
Galicia	4.069	73,7	682	85,8	333	50,8	3.054	73,5
Madrid (Comunidad de)	12.308	71,2	1.450	81,2	1.563	81,3	9.295	68,0
Murcia (Región de)	2.249	76,2	1.036	71,7	477	70,6	736	86,1
Navarra (Comunidad Foral de)	1.140	72,1	433	79,2	189	85,2	518	61,4
País Vasco	4.380	75,1	2.287	77,4	372	80,1	1.721	71,1
Rioja (La)	415	68,9	50	84,0	62	77,4	303	64,7
Ceuta	136	68,4	43	76,7	14	42,9	79	68,4
Melilla	119	74,8	33	75,8	13	53,8	73	78,1
CENTROS PRIVADOS								
TOTAL	37.975	78,7	10.166	79,0	9.108	78,9	18.701	78,4
Andalucía	898	93,5	266	97,7	98	70,4	534	95,7
Aragón	1.103	82,7	135	71,1	244	80,3	724	85,6
Asturias (Principado de)	641	79,4	129	69,0	155	78,7	357	83,5
Balears (Illes)	1.069	82,9	289	78,9	179	80,4	601	85,5
Canarias	1.583	78,7	736	85,9	264	77,3	583	70,3
Cantabria	364	81,3	57	86,0	81	74,1	226	82,7
Castilla y León	1.785	77,6	180	71,7	378	75,1	1.227	79,2
Castilla-La Mancha	995	81,4	221	75,6	183	72,7	591	86,3
Cataluña	9.590	76,4	1.948	71,0	3.103	80,0	4.539	76,2
Comunitat Valenciana	3.614	80,4	2.181	82,6	743	79,5	690	74,5
Extremadura	467	79,4	84	78,6	94	76,6	289	80,6
Galicia	1.253	73,2	377	67,9	187	61,0	689	79,4
Madrid (Comunidad de)	8.891	77,1	1.519	74,4	2.103	79,5	5.269	76,9
Murcia (Región de)	954	75,7	143	66,4	216	69,4	595	80,2
Navarra (Comunidad Foral de)	631	80,7	135	79,3	143	77,6	353	82,4
País Vasco	3.889	81,7	1.736	87,5	876	82,9	1.277	72,9
Rioja (La)	206	85,9	28	89,3	51	84,3	127	85,8
Ceuta	16	68,8	1	100,0	5	100,0	10	50,0
Melilla	26	88,5	1	100,0	5	80,0	20	90,0

B3.15. Porcentaje de mujeres en el profesorado

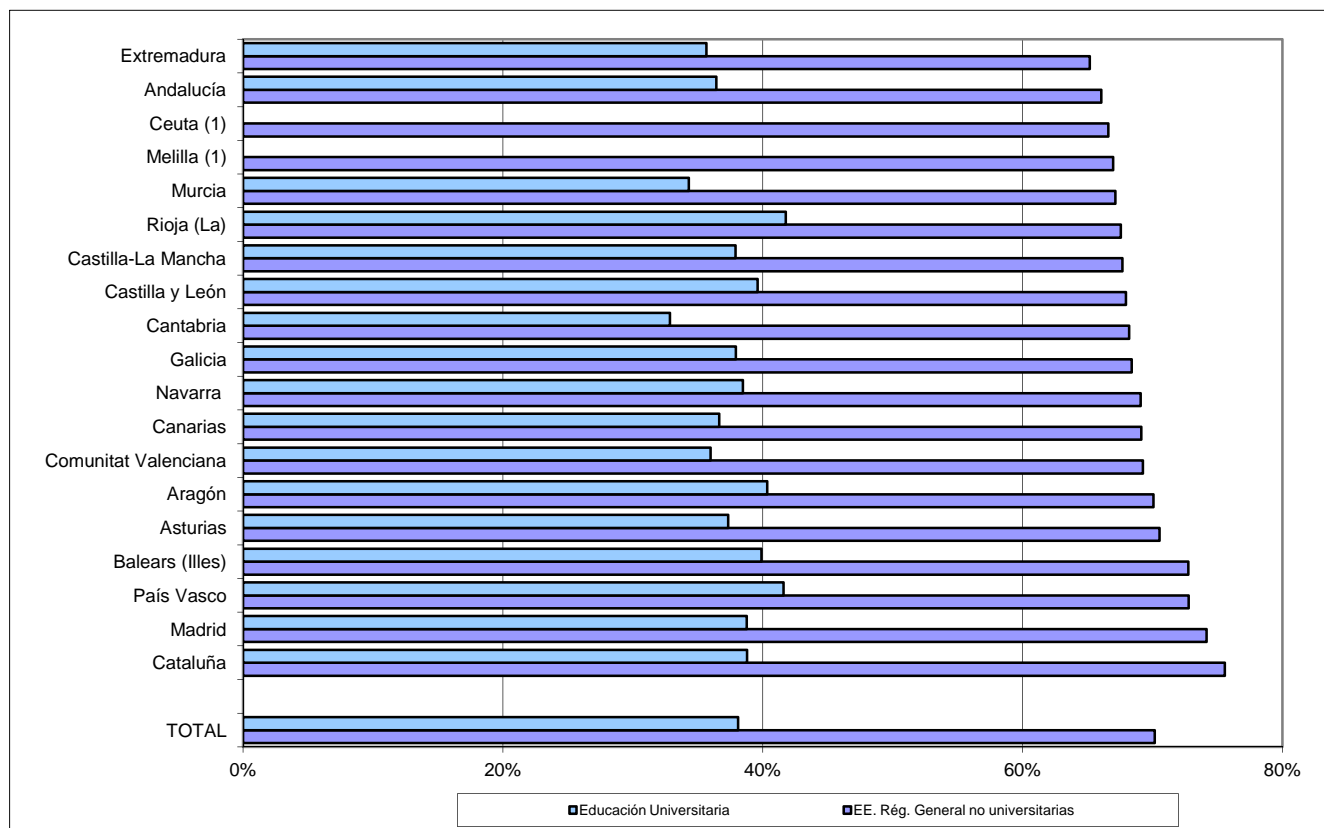

B3.16. Distribución porcentual del profesorado según tipo de enseñanza

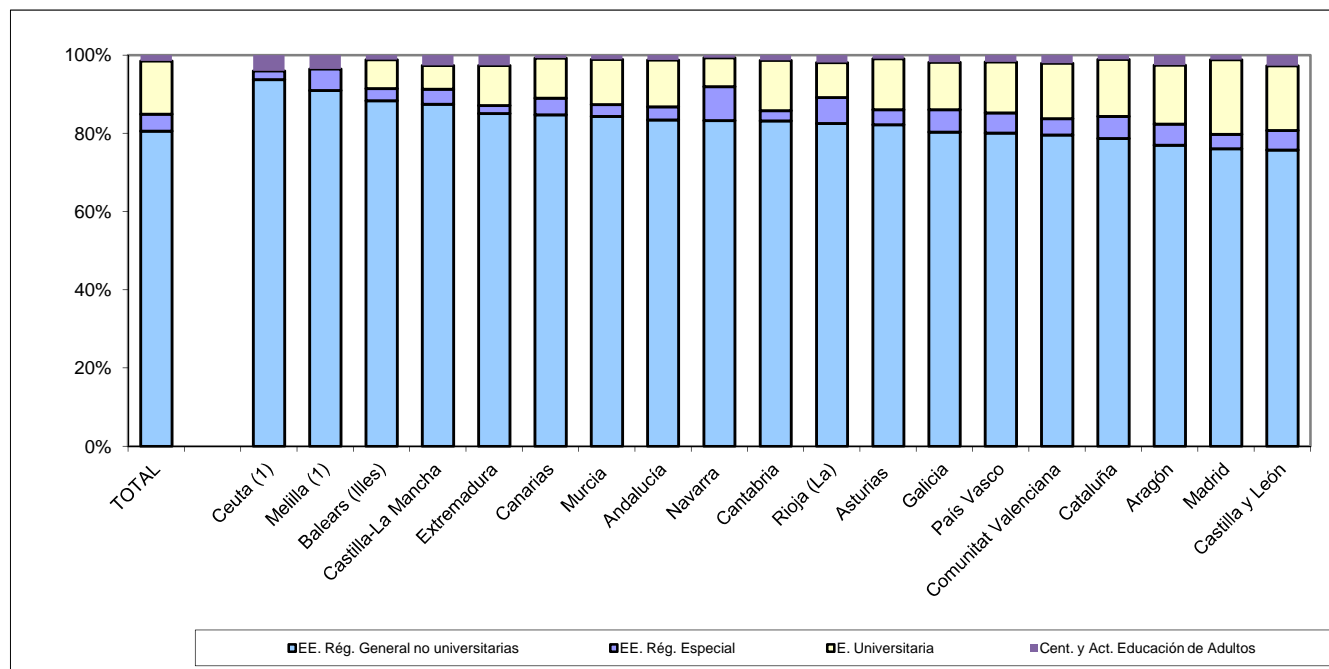

(1) El profesorado de los centros propios de la universidad está incluido en Andalucía, ya que pertenecen a universidades de dicha Comunidad Autónoma.

B3.17. Porcentaje de profesorado con "50 y más años" de edad, por cuerpo/categoría. Enseñanzas de Régimen General no universitarias

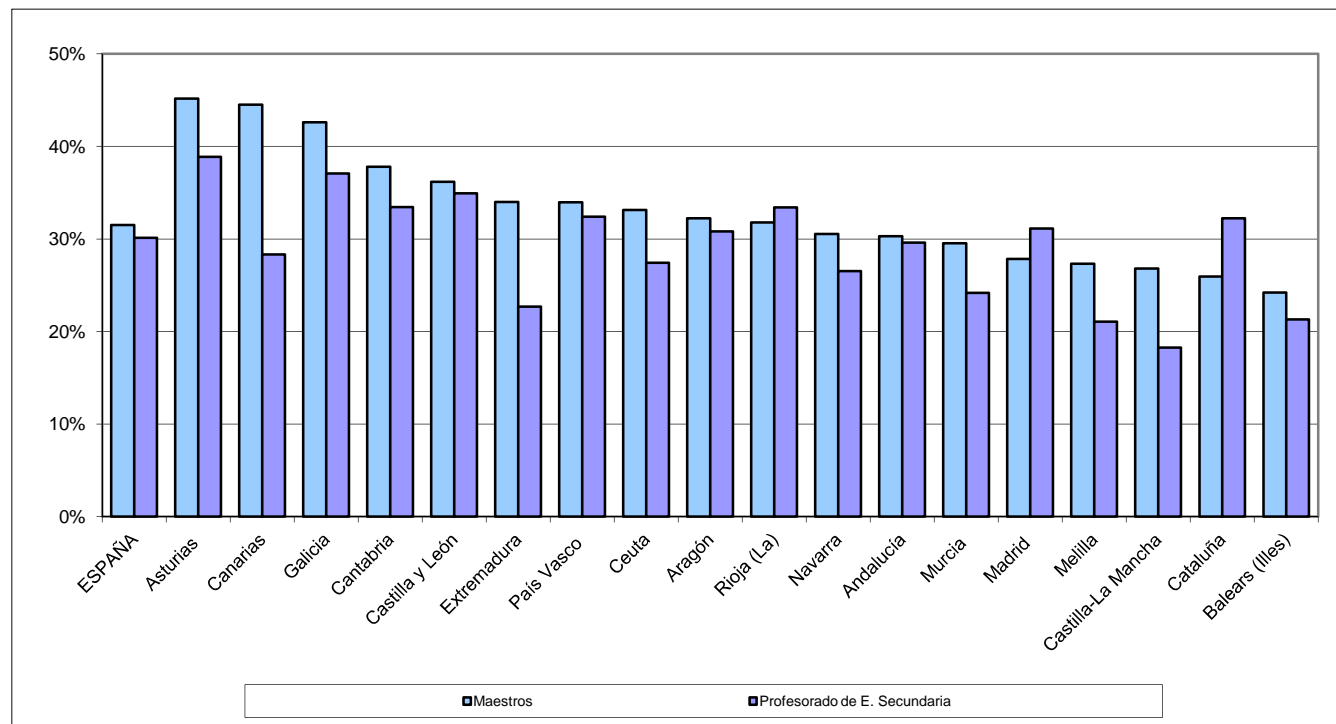

B4. EL GASTO EN EDUCACIÓN

B4.0. Contenido, notas explicativas y fuentes de información

Se presentan en este capítulo los datos más relevantes de la información estadística disponible sobre los recursos económicos que se destinan a la educación, tanto pública como privada y sobre la estructura financiera de los centros privados.

La información presentada en la primera parte del capítulo procede de la Estadística del Gasto Público en Educación en España, en la que se recoge información sobre el gasto destinado a educación por las Administraciones y Universidades Públicas, independientemente de su ejecución en centros públicos o privados. Se incluye el gasto del Ministerio de Educación antes y después de las transferencias a CC.AA.

La clasificación económica del gasto que se utiliza en esta estadística se corresponde con la estructura económica presupuestaria del Estado y sus Organismos Autónomos, distinguiéndose los siguientes capítulos: *Capítulo 1. Gastos de personal, Capítulo 2. Gastos corrientes en bienes y servicios, Capítulo 3. Gastos financieros, Capítulo 4. Transferencias corrientes, Capítulo 6. Inversiones reales, Capítulo 7. Transferencias de capital, Capítulos 8 y 9. Activos y pasivos financieros.*

En la Estadística se considera también una clasificación funcional del gasto, que se refiere a su aplicación o al destino en distintos conceptos educativos, distinguiéndose las actividades que contemplan enseñanzas y modalidades de enseñanza propiamente dichas de aquellas otras actividades anexas relacionadas con la enseñanza, así como las becas y ayudas.

Como información adicional se facilita en la tabla B4.2 el gasto de los hogares en servicios educativos pagados a centros, academias y clases particulares, sin incluir los gastos en servicios complementarios ni en bienes educativos.

En la información que se presenta se destacan los siguientes aspectos:

- La *participación del gasto público* (tabla B4.1) presenta series del gasto público incluyendo y excluyendo los capítulos financieros (3, 8 y 9) ya que por un lado, estos capítulos introducen en las series y en los indicadores asociados un elemento con un alto grado de fluctuación que dificulta el análisis de la evolución del gasto, especialmente en el gasto en enseñanza universitaria y por otro, en la metodología internacional de las estadísticas de la educación, común a la OCDE, Eurostat y Unesco, se excluyen de la contabilización del gasto público en educación, por lo que la eliminación de dichos capítulos de los indicadores nacionales permite una aproximación mayor a los indicadores internacionales.
- El *gasto público por alumno y por C.A.* (tabla B4.6), calculado para la enseñanza no universitaria en su conjunto y con una metodología acorde con las normas que la OCDE aplica para obtener este indicador en su Proyecto de Indicadores. Esto último supone:
 - La inclusión de todo el gasto público en educación realizado en la C.A. -con excepción del gasto en becas- independientemente de la administración que lo financie, lo que implica además de incluir el gasto en educación de las administraciones no educativas, distribuir territorialmente el gasto de las cotizaciones sociales imputadas.
 - Deducir los capítulos financieros en el monto del gasto.
 - Utilizar como alumnado de un año el resultado de ponderar las cifras correspondientes a dos cursos (2008-09 y 2009-10 para el año 2009 y 2009-10 y 2010-2011 para el 2010) suministradas por la Estadística de la Enseñanza no universitaria y transformar el número de matriculados en las distintas enseñanzas en equivalentes a tiempo completo usando los mismos factores de conversión que se emplean para la estadística internacional.
 - Para el paso del “gasto público por alumno público y concertado” al “gasto público por alumno público”, se deduce el importe destinado a conciertos económicos y subvenciones que reciben los centros privados concertados, así como en los datos de alumnado se incluye sólo el alumnado de centros públicos.

También se ha excluido el gasto relacionado con actividades de formación ocupacional. Por otra parte, se ha de señalar que existen diversos factores que pueden influir en el indicador y que no están recogidos en su cálculo, como son la dispersión geográfica, la distribución del alumnado entre los distintos niveles educativos, así como el peso de la oferta pública y privada.

Se hacen las siguientes precisiones técnicas sobre la *cuantificación de la cifra total de gasto público* en educación, que se realiza a partir de tres componentes:

- El gasto destinado por las Administraciones y Universidades Públicas proveniente de fondos públicos, independientemente de si se ejecuta en centros públicos o privados.
- El *gasto no distribuido por Administración* que incluye una estimación del volumen de las *cotizaciones sociales a imputar a la actividad educativa* y que no figuran explícitamente en los presupuestos públicos.
- Unas *partidas de ajuste* a detracer de la suma de los componentes anteriores, y que incluye:
 - Las transferencias de las Administraciones Educativas a las Corporaciones Locales que deben deducirse para una correcta consolidación.

B4. EL GASTO EN EDUCACIÓN

- La financiación privada a deducir por estar incluida en el gasto público en enseñanza universitaria, al definir el gasto en esta actividad como la consolidación del efectuado por las Administraciones Educativas y los presupuestos de gastos de las Universidades públicas. A estos efectos se ha considerado la financiación privada como la contemplada en el Capítulo 3 de los presupuestos de ingresos de las Universidades públicas, exceptuando las becas por exención de precios académicos.

En la segunda parte del capítulo, tablas B4.7 a B4.10, se presenta información estadística sobre las estructuras de ingresos y gastos de los centros privados que realizan actividades educativas de las enseñanzas regladas en el curso 2009-2010, última información disponible.

Fuentes de información:

- *Estadística del Gasto Público en Educación. Presupuesto liquidado. Año 2010.* S.G. de Estadística y Estudios del Ministerio de Educación, Cultura y Deporte.
- *Contabilidad Nacional.* INE (tabla B4.2).
- *Encuesta de Financiación y Gasto de la Enseñanza Privada.* Curso 2009-2010. INE (tablas B4.7 a B4.10).

B4.1. El gasto público en educación (2001 a 2010)

(continúa)

	2001		2002		2003		2004		2005	
	Miles de euros	% PIB pm	Miles de euros	% PIB pm	Miles de euros	% PIB pm	Miles de euros	% PIB pm	Miles de euros	% PIB pm
Gasto Público, incluidos capítulos financieros										
TOTAL	29.237.178	4,30	31.632.986	4,34	34.349.572	4,39	37.268.498	4,43	39.122.860	4,30
ADMINISTRACIÓN GENERAL DEL ESTADO	2.403.141	0,35	2.351.489	0,32	1.874.791	0,24	1.637.732	0,19	1.783.511	0,20
Ministerio de Educación	1.184.866	0,17	1.299.626	0,18	1.486.679	0,19	1.467.538	0,17	1.611.965	0,18
M. Educación después transf. a CC.AA.	1.115.846	0,16	1.200.373	0,16	1.357.322	0,17	1.380.619	0,16	1.558.073	0,17
Otros Ministerios	1.287.295	0,19	1.151.116	0,16	517.469	0,07	257.113	0,03	225.438	0,02
ADMINISTRACIÓN AUTONÓMICA	24.594.879	3,61	26.861.816	3,68	29.830.576	3,81	32.794.046	3,90	34.227.815	3,76
Consejerías/Dptos.de Educación de CC.AA.	24.426.246	3,59	26.737.536	3,67	28.780.705	3,68	31.344.917	3,73	32.565.650	3,58
Otras Consejerías/Dptos.de CC.AA.	168.633	0,02	124.280	0,02	1.049.871	0,13	1.449.129	0,17	1.662.165	0,18
ADMINISTRACIÓN LOCAL	1.399.300	0,21	1.523.593	0,21	1.690.611	0,22	1.773.113	0,21	1.910.213	0,21
GASTO NO DISTRIBUIDO POR ADMINISTRACIÓN										
Cotizaciones sociales imputadas	2.125.361	0,31	2.261.754	0,31	2.397.653	0,31	2.611.044	0,31	2.916.042	0,32
PARTIDAS DE AJUSTE										
Transferencias a Entidades Locales (1)	-319.216	-0,05	-308.493	-0,04	-324.909	-0,04	-380.117	-0,05	-495.693	-0,05
Financiación privada incluida en educ. universitaria	-966.287	-0,14	-1.057.173	-0,14	-1.119.149	-0,14	-1.167.320	-0,14	-1.219.028	-0,13
Gasto Público, excluidos capítulos financieros										
TOTAL	29.040.850	4,27	31.474.690	4,32	34.108.906	4,36	36.290.604	4,31	38.767.955	4,26
ADMINISTRACIÓN GENERAL DEL ESTADO	2.397.042	0,35	2.348.295	0,32	1.869.630	0,24	1.632.532	0,19	1.778.275	0,20
Ministerio de Educación	1.296.471	0,18	1.481.630	0,19	1.462.392	0,17	1.606.783	0,18
M. Educación después transf. a CC.AA.	1.109.806	0,16	1.197.218	0,16	1.352.273	0,17	1.375.473	0,16	1.552.891	0,17
Otros Ministerios	1.287.236	0,19	1.151.077	0,16	517.356	0,07	257.059	0,03	225.384	0,02
ADMINISTRACIÓN AUTONÓMICA	24.405.629	3,59	26.707.374	3,66	29.596.066	3,78	31.822.246	3,78	33.878.913	3,73
Consejerías/Dptos.de Educación de CC.AA.	24.237.001	3,56	26.583.149	3,65	28.546.993	3,65	30.373.127	3,61	32.216.748	3,54
Otras Consejerías/Dptos.de CC.AA.	168.628	0,02	124.225	0,02	1.049.073	0,13	1.449.118	0,17	1.662.165	0,18
ADMINISTRACIÓN LOCAL	1.398.321	0,21	1.522.933	0,21	1.689.616	0,22	1.772.220	0,21	1.909.446	0,21
GASTO NO DISTRIBUIDO POR ADMINISTRACIÓN										
Cotizaciones sociales imputadas	2.125.361	0,31	2.261.754	0,31	2.397.653	0,31	2.611.044	0,31	2.916.042	0,32
PARTIDAS DE AJUSTE										
Transferencias a Entidades Locales (1)	-319.216	-0,05	-308.493	-0,04	-324.909	-0,04	-380.117	-0,05	-495.693	-0,05
Financiación privada incluida en educ. universitaria	-966.287	-0,14	-1.057.173	-0,14	-1.119.149	-0,14	-1.167.320	-0,14	-1.219.028	-0,13

B4.2. El gasto de los hogares en educación (2001 a 2010)

(continúa)

	2001		2002		2003		2004		2005	
	Millones de euros	% PIB pm	Millones de euros	% PIB pm	Millones de euros	% PIB pm	Millones de euros	% PIB pm	Millones de euros	% PIB pm
GASTO HOGARES en servicios educativos (2)	6.515	0,96	6.872	0,94	7.119	0,91	7.407	0,88	7.927	0,87

(1) Se refiere a las transferencias del M.E. y de las Consejerías/Departamentos de Educación de las CC.AA., a las Entidades Locales.

(2) Se refiere exclusivamente a los pagos de las familias por servicios educativos a centros, academias y clases particulares, sin incluir los gastos en servicios complementarios ni en bienes educativos. Fuente Contabilidad Nacional del INE.

B4.1. El gasto público en educación (2001 a 2010)

	2006		2007		2008		2009		2010	
	Miles de euros	% PIB pm	Miles de euros	% PIB pm	Miles de euros	% PIB pm	Miles de euros	% PIB pm	Miles de euros	% PIB pm
(conclusión)										
Gasto Público, incluidos capítulos financieros										
TOTAL	42.512.586	4,31	46.459.265	4,41	50.880.439	4,68	53.092.220	5,07	52.720.999	5,03
ADMINISTRACIÓN GENERAL DEL ESTADO	1.787.655	0,18	1.999.205	0,19	2.403.621	0,22	2.473.719	0,24	2.456.105	0,23
Ministerio de Educación	1.887.436	0,19	2.185.240	0,21	2.955.678	0,27	2.980.982	0,28	3.034.446	0,29
M. Educación después transf. a CC.AA.	1.584.580	0,16	1.785.759	0,17	2.233.019	0,21	2.139.054	0,20	2.264.579	0,22
Otros Ministerios	203.074	0,02	213.446	0,02	170.602	0,02	334.665	0,03	191.526	0,02
ADMINISTRACIÓN AUTONÓMICA	37.357.326	3,79	40.539.058	3,85	44.235.465	4,07	46.058.435	4,39	45.077.920	4,30
Consejerías/Dptos.de Educación de CC.AA.	35.586.652	3,61	38.716.289	3,68	42.168.834	3,88	44.172.457	4,21	43.405.527	4,14
Otras Consejerías/Dptos.de CC.AA.	1.770.674	0,18	1.822.769	0,17	2.066.632	0,19	1.885.978	0,18	1.672.392	0,16
ADMINISTRACIÓN LOCAL	2.184.984	0,22	2.455.348	0,23	2.589.211	0,24	2.725.988	0,26	3.037.631	0,29
GASTO NO DISTRIBUIDO POR ADMINISTRACIÓN										
Cotizaciones sociales imputadas	3.149.325	0,32	3.492.504	0,33	3.752.313	0,34	3.955.947	0,38	4.228.907	0,40
PARTIDAS DE AJUSTE										
Transferencias a Entidades Locales (1)	-640.217	-0,06	-593.067	-0,06	-573.241	-0,05	-610.791	-0,06	-568.780	-0,05
Financiación privada incluida en educ. universitaria	-1.326.486	-0,13	-1.433.783	-0,14	-1.526.930	-0,14	-1.511.079	-0,14	-1.510.783	-0,14
Gasto Público, excluidos capítulos financieros										
TOTAL	42.280.750	4,29	45.983.350	4,37	50.287.294	4,62	52.572.133	5,02	52.179.345	4,97
TOTAL	1.768.846	0,18	1.939.637	0,18	2.111.641	0,19	2.310.934	0,22	2.256.703	0,22
ADMINISTRACIÓN GENERAL DEL ESTADO	1.868.628	0,19	2.125.672	0,20	2.663.708	0,24	1.976.283	0,27	2.835.054	0,27
Ministerio de Educación	1.565.772	0,16	1.726.191	0,16	1.941.049	0,18	1.976.283	0,19	2.065.187	0,20
M. Educación después transf. a CC.AA.	203.074	0,02	213.446	0,02	170.592	0,02	334.651	0,03	191.516	0,02
Otros Ministerios	37.145.667	3,77	40.124.931	3,81	43.937.601	4,04	45.702.083	4,36	44.737.343	4,27
ADMINISTRACIÓN AUTONÓMICA	35.375.046	3,59	38.302.179	3,64	41.871.081	3,85	43.816.122	4,18	43.064.968	4,11
Consejerías/Dptos.de Educación de CC.AA.	1.770.621	0,18	1.822.752	0,17	2.066.521	0,19	1.885.961	0,18	1.672.375	0,16
Otras Consejerías/Dptos.de CC.AA.	2.183.615	0,22	2.453.127	0,23	2.585.910	0,24	2.725.038	0,26	3.035.955	0,29
ADMINISTRACIÓN LOCAL										
GASTO NO DISTRIBUIDO POR ADMINISTRACIÓN	3.149.325	0,32	3.492.504	0,33	3.752.313	0,34	3.955.947	0,38	4.228.907	0,40
Cotizaciones sociales imputadas										
PARTIDAS DE AJUSTE										
Transferencias a Entidades Locales (1)	-640.217	-0,06	-593.067	-0,06	-573.241	-0,05	-610.791	-0,06	-568.780	-0,05
Financiación privada incluida en educ. universitaria	-1.326.486	-0,13	-1.433.783	-0,14	-1.526.930	-0,14	-1.511.079	-0,14	-1.510.783	-0,14

B4.2. El gasto de los hogares en educación (2001 a 2010)

	2006		2007		2008		2009		2010 (3)	
	Millones de euros	% PIB pm	Millones de euros	% PIB pm	Millones de euros	% PIB pm	Millones de euros	% PIB pm	Millones de euros	% PIB pm
GASTO HOGARES en servicios educativos (2)	8.244	0,84	8.522	0,81	8.505	0,78	8.762	0,84	9.085	0,87

(1) Se refiere a las transferencias del M.E. y de las Consejerías/Departamentos de Educación de las CC.AA., a las Entidades Locales.

(2) Se refiere exclusivamente a los pagos de las familias por servicios educativos a centros, academias y clases particulares, sin incluir los gastos en servicios complementarios ni en bienes educativos. Fuente Contabilidad Nacional del INE.

(3) Datos provisionales

B4.3. Participación de las Administraciones públicas en el gasto público en educación

(contin

	TOTAL (miles de euros)	Ministerio de Educación	M.E. después transf. CC.AA.	Andalucía	Aragón	Asturias	Balears (Illes)	Canarias	Cantabria	Castilla y León	Castilla-La Mancha
GASTO PÚBLICO (1)	50.571.655	6,0	4,5	15,9	2,4	1,8	1,8	3,4	1,1	4,5	4,0
Educación no universitaria	36.587.172	3,7	1,6	16,3	2,4	1,8	2,2	3,7	1,2	4,6	4,8
E. Infantil y E. Primaria	15.782.986	4,1	1,2	14,8	2,2	1,4	2,2	3,5	1,2	4,0	4,6
E. Secundaria, F. Profesional	14.169.001	1,7	0,7	18,1	2,7	2,3	2,4	4,1	1,0	5,1	5,1
EE. de Reg. Especial	1.163.305	0,3	0,3	15,6	2,2	1,8	1,9	3,1	2,8	6,6	3,9
Educación Especial	1.223.657	1,1	1,1	25,1	4,0	2,8	2,8	1,5	0,3	7,2	9,7
Educación de Adultos	388.450	1,5	1,5	22,1	3,0	0,0	3,5	4,3	7,5	4,4	6,0
Educación en el Exterior	117.993	99,0	99,0	0,0	0,0	0,0	0,0	0,2	0,0	0,6	0,0
Servicios complementarios	1.162.254	0,2	0,2	6,3	2,1	2,3	1,0	6,6	1,9	6,9	4,6
Educación compensatoria	344.897	19,3	2,5	48,2	0,0	0,0	0,0	7,0	0,0	4,6	0,0
Actividades extraescolares y anexas	588.574	25,3	7,4	3,8	0,7	0,0	0,0	0,6	0,3	0,3	1,3
Formación y perfeccion. del profesorado	234.845	1,9	1,9	12,6	3,5	1,8	2,2	1,9	0,3	9,3	6,3
Investigación educativa	145.497	3,3	3,3	83,7	0,0	4,3	1,7	0,2	0,0	0,8	0,0
Administración general	1.215.853	7,8	7,8	6,1	2,5	1,6	1,8	3,8	2,0	4,0	3,9
Otras Enseñanzas Superiores	49.861	0,0	0,0	0,0	0,0	0,0	0,0	0,0	0,0	0,0	0,0
Educación Universitaria	10.628.201	4,8	4,7	17,7	2,8	2,1	0,9	3,1	1,2	5,3	2,6
Formación ocupacional	1.602.011	0,0	0,0	0,0	0,1	0,0	0,0	0,0	0,0	0,0	0,0
Becas y ayudas totales	1.990.357	70,5	70,5	9,6	0,3	0,2	0,0	0,8	0,3	1,4	0,4
Becas exención precios académicos	-236.086	93,7	93,7	0,0	0,0	0,1	0,0	0,0	0,0	1,4	0,0

(conclusión)

	Cataluña	Comunitat Valenciana	Extremadura	Galicia	Madrid	Murcia	Navarra	País Vasco	La Rioja	Administraciones no Educ. (2)
GASTO PÚBLICO (1)	13,6	9,6	2,0	5,0	10,4	2,9	1,3	5,5	0,5	9,7
Educación no universitaria	14,2	9,8	2,3	5,3	9,3	3,2	1,6	6,0	0,6	8,9
E. Infantil y E. Primaria	15,4	9,3	2,1	5,5	8,9	3,4	1,5	5,8	0,5	12,5
E. Secundaria, F. Profesional	13,8	11,6	2,7	5,5	10,0	3,6	1,7	6,4	0,7	2,5
EE. de Reg. Especial	6,9	11,2	1,1	3,8	9,1	2,5	2,2	5,2	0,8	18,8
Educación Especial	7,8	4,6	4,0	2,9	12,2	2,9	1,2	6,6	0,9	2,4
Educación de Adultos	7,6	4,7	2,2	0,1	12,4	0,0	0,9	9,7	0,7	9,4
Educación en el Exterior	0,0	0,0	0,0	0,0	0,0	0,0	0,0	0,0	0,3	0,0
Servicios complementarios	10,7	11,9	2,2	14,7	2,9	1,9	1,4	6,6	0,3	15,4
Educación compensatoria	9,7	0,4	0,1	0,0	17,7	1,7	1,4	4,2	0,9	1,3
Actividades extraescolares y anexas	2,5	3,2	1,3	0,2	3,4	0,0	0,7	1,7	0,6	71,8
Formación y perfeccion. del profesorado	19,4	9,0	3,9	1,3	9,0	3,1	1,7	11,9	0,9	0,1
Investigación educativa	0,2	0,3	0,4	0,0	0,0	0,0	1,9	2,3	0,6	0,2
Administración general	33,1	7,1	2,2	2,3	10,5	3,1	2,2	5,5	0,4	0,0
Otras Enseñanzas Superiores	0,0	0,0	0,0	0,0	0,0	0,0	0,0	0,0	0,0	100,0
Educación Universitaria	14,9	11,8	1,5	5,7	16,8	2,7	0,8	4,7	0,4	0,2
Formación ocupacional	0,0	0,0	0,0	0,0	0,0	0,0	0,0	0,0	0,0	99,9
Becas y ayudas totales	3,9	0,7	0,5	0,7	4,2	0,9	0,2	4,3	0,1	0,9
Becas exención precios académicos	0,0	0,8	0,1	0,0	0,0	0,0	0,1	3,8	0,0	0,0

(1) Participación obtenida deduciendo del total, el no distribuido por Administración y las partidas de ajuste.

(2) Incluye otros Ministerios y Consejerías y Corporaciones Locales.

B4.4. Distribución porcentual del gasto público en educación por actividad educativa

(continúa)

	TOTAL	Ministerio de Educación	M.E. después transf. CC.AA.	Andalucía	Aragón	Asturias	Baleares (Illes)	Canarias	Cantabria	Castilla y León	Castilla-La Mancha
GASTO PÚBLICO	100,0	100,0	100,0	100,0	100,0	100,0	100,0	100,0	100,0	100,0	100,0
Educación no universitaria	72,3	44,2	25,9	74,2	74,2	74,1	89,1	79,9	77,3	74,3	86,0
E. Infantil y E. Primaria	31,2	21,3	8,5	29,1	28,7	25,4	38,9	32,5	33,3	27,4	35,4
E. Secundaria, F. Profesional	28,0	7,7	4,3	31,9	32,6	36,1	37,9	34,1	24,3	31,6	35,3
EE. de Reg. Especial	2,3	0,1	0,2	2,3	2,2	2,4	2,4	2,1	5,7	3,3	2,2
Educación Especial	2,4	0,4	0,6	3,8	4,1	3,9	3,8	1,0	0,6	3,9	5,8
Educación de Adultos	0,8	0,2	0,3	1,1	1,0	0,0	1,5	1,0	5,0	0,7	1,1
Educación en el Exterior	0,2	3,9	5,2	0,0	0,0	0,0	0,0	0,0	0,0	0,0	0,0
Servicios complementarios	2,3	0,1	0,1	0,9	2,1	3,0	1,3	4,5	3,8	3,5	2,6
Educación compensatoria	0,7	2,2	0,4	2,1	0,0	0,0	0,0	1,4	0,0	0,7	0,0
Actividades extraescolares y anexas	1,2	4,9	1,9	0,3	0,3	0,0	0,0	0,2	0,3	0,1	0,4
Formación y perfec. del profesorado	0,5	0,1	0,2	0,4	0,7	0,5	0,6	0,3	0,1	1,0	0,7
Investigación educativa	0,3	0,2	0,2	1,5	0,0	0,7	0,3	0,0	0,0	0,0	0,0
Administración general	2,4	3,1	4,2	0,9	2,5	2,2	2,4	2,7	4,2	2,2	2,3
Otras Enseñanzas Superiores	0,1	0,0	0,0	0,0	0,0	0,0	0,0	0,0	0,0	0,0	0,0
Educación Universitaria	21,0	16,8	22,0	23,4	25,2	25,4	10,8	19,2	21,8	24,6	13,6
Formación ocupacional	3,2	0,0	0,0	0,0	0,1	0,0	0,0	0,0	0,0	0,0	0,0
Becas y ayudas totales	3,9	46,2	62,0	2,4	0,5	0,5	0,1	0,9	0,9	1,2	0,4
Becas por exención de precios académicos	-0,5	-7,3	-9,8	0,0	0,0	0,0	0,0	0,0	0,0	-0,1	0,0

(conclusión)

	Cataluña	Comunitat Valenciana	Extremadura	Galicia	Madrid	Murcia	Navarra	País Vasco	La Rioja	Administraciones no Educ. (1)
GASTO PÚBLICO	100,0	100,0	100,0	100,0	100,0	100,0	100,0	100,0	100,0	100,0
Educación no universitaria	75,7	73,9	83,3	75,8	64,5	79,5	86,5	79,3	82,4	66,6
E. Infantil y E. Primaria	35,3	30,2	32,7	34,1	26,7	36,3	35,2	32,8	31,0	40,2
E. Secundaria, F. Profesional	28,4	33,9	36,8	30,6	27,0	34,0	36,2	32,8	35,9	7,1
EE. de Reg. Especial	1,2	2,7	1,3	1,7	2,0	1,9	3,8	2,2	3,6	4,5
Educación Especial	1,4	1,2	4,7	1,4	2,8	2,4	2,2	2,9	4,1	0,6
Educación de Adultos	0,4	0,4	0,8	0,0	0,9	0,0	0,5	1,3	1,0	0,7
Educación en el Exterior	0,0	0,0	0,0	0,0	0,0	0,0	0,0	0,0	0,1	0,0
Servicios complementarios	1,8	2,9	2,5	6,7	0,6	1,5	2,4	2,8	1,4	3,7
Educación compensatoria	0,5	0,0	0,0	0,0	1,2	0,4	0,7	0,5	1,2	0,1
Actividades extraescolares y anexas	0,2	0,4	0,7	0,0	0,4	0,0	0,6	0,4	1,2	8,6
Formación y perfeccionamiento del profesorado	0,7	0,4	0,9	0,1	0,4	0,5	0,6	1,0	0,8	0,0
Investigación educativa	0,0	0,0	0,1	0,0	0,0	0,0	0,4	0,1	0,3	0,0
Administración general	5,9	1,8	2,7	1,1	2,4	2,6	3,9	2,4	1,9	0,0
Otras Enseñanzas Superiores	0,0	0,0	0,0	0,0	0,0	0,0	0,0	0,0	0,0	1,0
Educación Universitaria	23,1	25,9	15,7	23,6	33,9	19,2	12,7	18,0	17,0	0,4
Formación ocupacional	0,0	0,0	0,0	0,0	0,0	0,0	0,1	0,0	0,0	32,6
Becas y ayudas totales	1,1	0,3	1,0	0,6	1,6	1,2	0,7	3,0	0,5	0,4
Becas por exención de precios académicos	0,0	0,0	0,0	0,0	0,0	0,0	0,0	-0,3	0,0	0,0

(1) Incluye otros Ministerios y Consejerías y Corporaciones Locales

B4.5. Distribución porcentual del gasto de las Administraciones Públicas en educación por naturaleza económica

(continúa)

	TOTAL (miles de EUROS)	Gastos corrientes				Gastos de capital	Activos y pasivos finan- cieros
		Total	Personal	Conciertos y subv. a la ens. privada	Otros		
GASTO EN EDUCACIÓN							
TOTAL (1)	50.571.655	88,5	58,4	11,5	18,7	10,4	1,1
Total Admones. Educativas	45.670.106	90,1	61,9	12,7	15,5	8,8	1,2
Ministerio de Educación	3.034.446	86,8	18,2	0,7	67,9	6,6	6,6
M.E. después transf. a CC.AA.	2.264.579	88,0	24,4	1,0	62,7	3,1	8,8
Andalucía	8.035.472	88,8	66,2	10,0	12,6	10,5	0,7
Aragón	1.193.824	90,5	67,1	12,4	11,1	9,1	0,4
Asturias	888.772	91,4	70,1	9,9	11,4	8,0	0,6
Balears (Illes)	899.224	89,3	64,3	17,6	7,4	10,5	0,2
Canarias	1.710.056	93,0	73,0	7,4	12,6	6,9	0,1
Cantabria	580.079	88,3	62,4	14,0	11,9	11,7	0,1
Castilla y León	2.287.558	90,9	66,8	12,0	12,1	8,8	0,4
Castilla-La Mancha	2.043.539	92,6	74,0	7,4	11,2	6,9	0,5
Cataluña	6.870.970	92,0	58,6	15,6	17,7	7,7	0,3
Comunitat Valenciana	4.845.690	85,1	59,1	13,9	12,0	12,8	2,1
Extremadura	1.027.403	93,0	75,4	8,0	9,6	7,0	0,0
Galicia	2.549.153	90,6	67,7	9,8	13,1	8,5	0,9
Madrid (Comunidad de)	5.258.557	89,6	60,7	16,6	12,3	8,5	1,9
Murcia (Región de)	1.482.150	91,9	69,9	13,0	9,1	7,7	0,4
Navarra (Comunidad Foral de)	680.812	89,7	60,3	18,2	11,3	10,3	0,0
País Vasco	2.782.021	93,0	54,9	22,9	15,3	6,8	0,2
Rioja (La)	270.248	92,3	65,9	15,3	11,1	7,5	0,1
Admones. no educativas (2)	4.901.549	74,4	25,8	0,0	48,6	25,6	0,0

(continuación)

	TOTAL (miles de EUROS)	Gastos corrientes					Gastos de capital			Activos y pasivos finan- cieros	
		Total	Personal		Conciertos y subv. a la ens. Privada	Otros	Total	Obras	Equipa- miento		
		Total	Docente	No docente							
GASTO EN EDUCACIÓN NO UNIVERSITARIA											
TOTAL (1)	36.587.172	93,1	64,1	15,9	13,1	6,8	0,0
Total Admones. educativas	33.322.616	94,6	66,9	60,6	6,3	17,4	10,2	5,5	4,1	1,4	0,0
Ministerio de Educación	1.342.337	88,5	31,9	1,6	54,9	11,5	0,0
M.E. después transf. a CC.AA.	585.891	95,7	73,1	3,7	18,9	4,3	0,0
Andalucía	5.964.324	92,9	71,1	64,8	6,3	13,5	8,3	7,1	4,4	2,7	0,0
Aragón	885.598	95,5	69,5	59,9	9,6	16,7	9,3	4,5	3,6	1,0	0,0
Asturias	658.599	97,6	74,9	67,6	7,3	13,3	9,3	2,3	1,4	0,8	0,2
Balears (Illes)	801.010	91,2	65,2	60,2	5,0	19,8	6,3	8,6	7,4	1,1	0,2
Canarias	1.365.597	95,7	75,6	68,0	7,6	9,2	10,9	4,3	2,6	1,6	0,0
Cantabria	448.361	93,8	65,8	60,9	4,9	18,1	9,9	6,2	5,4	0,8	0,0
Castilla y León	1.700.738	93,8	68,7	62,5	6,2	16,1	9,0	6,2	4,2	2,0	0,0
Castilla-La Mancha	1.756.576	94,7	77,5	70,6	6,9	8,6	8,6	5,2	4,1	1,1	0,1
Cataluña	5.203.967	95,5	59,2	54,5	4,7	20,6	15,7	4,4	4,3	0,2	0,0
Comunitat Valenciana	3.578.652	91,8	63,0	58,1	4,9	18,8	10,0	8,2	7,5	0,7	0,0
Extremadura	855.689	95,9	78,4	68,1	10,3	9,6	7,9	4,1	3,1	1,0	0,0
Galicia	1.932.375	96,1	72,0	65,6	6,4	12,9	11,2	3,8	2,3	1,5	0,0
Madrid (Comunidad de)	3.389.285	96,8	63,2	54,9	8,3	25,8	7,7	3,1	2,8	0,3	0,1
Murcia (Región de)	1.178.796	96,2	73,7	66,6	7,1	16,3	6,2	3,7	1,6	2,1	0,0
Navarra (Comunidad Foral de)	589.152	91,2	61,5	54,6	6,9	21,0	8,7	8,8	5,1	3,7	0,0
País Vasco	2.205.241	94,7	54,5	49,3	5,2	28,8	11,4	5,3	3,4	1,8	0,0
Rioja (La)	222.766	93,8	66,4	60,2	6,2	18,6	8,7	6,3	4,2	2,1	0,0
Admones. no educativas (2)	3.264.556	78,9	36,3	0,0	42,6	21,1	0,1

(1) Distribución obtenida deduciendo del total, el no distribuido por Administración y las partidas de ajuste.

(2) Incluye otros Ministerios y Consejerías y Corporaciones Locales.

B4.5. Distribución porcentual del gasto de las Administraciones Públicas en educación por naturaleza económica.

(conclusión)

	TOTAL (miles de euros)	Gastos corrientes				Gastos de capital	Activos y pasivos financieros
		Total	Personal	Conciertos y subv. a la ens. Privada	Otros		
GASTO EN EDUCACIÓN UNIVERSITARIA							
TOTAL (1)	10.628.201	74,5	56,4	0,0	18,1	20,5	5,0
Total Administraciones educativas	10.608.280	74,5	56,3	0,0	18,1	20,5	5,0
Ministerio de Educación y Ciencia antes de transf.	510.500	51,9	24,4	0,0	27,5	9,1	39,0
Ministerio de Educación y Ciencia	497.079	50,6	25,1	0,0	25,5	9,3	40,1
Andalucía	1.879.726	75,0	57,3	0,0	17,6	22,2	2,8
Aragón	300.298	75,7	61,4	0,0	14,4	22,7	1,5
Asturias	225.881	73,2	57,5	0,0	15,6	24,9	1,9
Balears (Illes)	97.307	73,6	57,7	0,0	15,9	26,3	0,1
Canarias	328.463	81,5	65,7	0,0	15,8	18,0	0,5
Cantabria	126.323	68,1	53,0	0,0	15,0	31,7	0,2
Castilla y León	562.430	81,5	63,9	0,0	17,6	16,9	1,6
Castilla-La Mancha	278.255	78,9	54,0	0,0	24,9	18,0	3,1
Cataluña	1.588.706	79,7	59,6	0,0	20,1	19,1	1,3
Comunidad Valenciana	1.255.708	65,8	48,6	0,0	17,2	26,1	8,2
Extremadura	161.722	77,2	64,6	0,0	12,7	22,6	0,1
Galicia	602.389	72,6	55,5	0,0	17,1	23,7	3,7
Madrid (Comunidad de)	1.785.167	75,6	58,7	0,0	16,9	19,1	5,4
Murcia (Región de)	285.137	73,5	58,5	0,0	14,9	24,7	1,9
Navarra (Comunidad Foral de)	86.506	79,6	55,3	0,0	24,4	20,4	0,0
País Vasco	501.180	84,3	64,5	0,0	19,8	14,7	1,0
Rioja (La)	46.005	85,3	65,6	0,0	19,7	13,8	0,9
Administraciones no Educativas (2)	19.922	93,0	61,9	0,0	31,1	6,9	0,1

(1) Distribución obtenida deduciendo del total, el no distribuido por Administración y las partidas de ajuste

(2) Incluye otros Ministerios y Consejerías y Corporaciones Locales

B4.6. Gasto público por alumno en enseñanza no universitaria (1)

	Gasto público por alumno público y concertado (en euros)		Gasto público por alumno público (en euros)	
	2009	2010	2009	2010
TOTAL	5.692	5.484	6.703	6.433
Andalucía	4.838	4.732	5.427	5.311
Aragón	5.695	5.475	6.826	6.496
Asturias (Principado de)	6.747	6.623	8.208	7.971
Balears (Illes)	6.051	5.972	7.359	7.223
Canarias	5.461	5.166	6.201	5.822
Cantabria	6.463	6.272	7.943	7.549
Castilla y León	6.169	5.976	7.562	7.406
Castilla-La Mancha	6.053	5.827	6.640	6.337
Cataluña	5.600	5.377	6.741	6.444
Comunitat Valenciana	5.828	5.600	6.765	6.441
Extremadura	6.110	5.726	6.965	6.490
Galicia	6.787	6.450	8.041	7.615
Madrid (Comunidad de)	4.931	4.603	5.990	5.536
Murcia (Región de)	5.430	5.385	6.262	6.147
Navarra (Comunidad Foral de)	6.900	6.803	8.590	8.461
País Vasco	7.595	7.388	10.964	10.695
Rioja (La)	5.914	5.739	7.298	7.027

(1) Gasto público por alumno en enseñanzas no universitarias del sistema educativo, por tanto excluida la formación ocupacional. El alumnado se ha transformado en equivalente a tiempo completo, de acuerdo a la metodología utilizada en la estadística internacional.

B4.7. Estructura de gastos de los centros privados de enseñanza. Curso 2009-2010
Educación no universitaria

	TOTAL (miles de euros)	%	DISTRIBUCIÓN PORCENTUAL					
			TOTAL	Gastos Corrientes			Gastos de capital	
				Total	Gastos de Personal	Gastos en bienes y servicios		Impuestos
TOTAL	10.271.364	100,0	100,0	93,0	70,2	22,3	0,5	7,0
Andalucía	1.202.844	11,7	100,0	94,5	75,6	18,4	0,5	5,5
Aragón	234.900	2,3	100,0	95,8	72,5	23,2	0,2	4,2
Asturias (Principado de)	135.727	1,3	100,0	95,1	72,5	21,6	1,0	4,9
Baleares (Illes)	234.553	2,3	100,0	92,6	74,5	17,8	0,3	7,4
Canarias	277.366	2,7	100,0	96,4	70,7	25,3	0,3	3,6
Cantabria	94.852	0,9	100,0	97,0	81,3	15,7	0,1	3,0
Castilla y León	414.737	4,0	100,0	95,1	78,5	16,4	0,1	4,9
Castilla-La Mancha	214.837	2,1	100,0	97,3	75,1	21,9	0,3	2,7
Cataluña	2.258.654	22,0	100,0	93,9	69,8	23,7	0,4	6,1
Comunidad Valenciana	1.034.462	10,1	100,0	96,2	74,2	21,6	0,4	3,8
Extremadura	109.965	1,1	100,0	94,3	79,2	15,0	0,1	5,7
Galicia	399.894	3,9	100,0	95,6	74,5	20,8	0,3	4,4
Madrid (Comunidad de)	2.235.355	21,8	100,0	87,7	60,1	26,6	1,0	12,3
Murcia (Región de)	256.910	2,5	100,0	88,4	74,0	14,1	0,2	11,6
Navarra (Comunidad Foral de)	171.325	1,7	100,0	91,7	70,3	21,3	0,1	8,3
País Vasco	917.691	8,9	100,0	93,4	71,1	22,2	0,1	6,6
Rioja (La)	55.462	0,5	100,0	93,2	75,5	17,6	0,1	6,8
Ceuta	12.387	0,1	100,0	94,1	84,0	10,0	0,1	5,9
Melilla	9.443	0,1	100,0	96,1	87,0	9,1	0,0	3,9

B4.8. Estructura de ingresos de los centros privados de enseñanza. Curso 2009-2010
Educación no universitaria

	TOTAL (miles de euros)	%	TOTAL	Ingresos Corrientes				
				TOTAL	Ingresos por cuotas	Transferencias corrientes privadas	Subvenciones corrientes (públicas)	Otros ingresos corrientes
TOTAL	10.078.144	100,0	100,0	99,6	37,4	2,8	58,5	0,8
Andalucía	1.203.485	11,9	100,0	99,8	29,9	2,5	66,8	0,6
Aragón	233.038	2,3	100,0	99,1	32,8	2,7	62,6	0,9
Asturias (Principado de)	132.985	1,3	100,0	99,3	33,3	2,0	63,6	0,3
Baleares (Illes)	226.686	2,2	100,0	99,9	33,2	2,1	64,1	0,6
Canarias	283.307	2,8	100,0	99,3	42,6	2,6	52,6	1,4
Cantabria	96.795	1,0	100,0	99,5	17,5	2,3	78,5	1,2
Castilla y León	405.694	4,0	100,0	99,8	18,3	3,8	77,1	0,6
Castilla-La Mancha	213.043	2,1	100,0	99,7	23,8	2,8	72,5	0,5
Cataluña	2.217.356	22,0	100,0	99,7	43,1	3,9	52,0	0,7
Comunidad Valenciana	1.057.496	10,5	100,0	99,7	32,9	1,9	64,0	0,9
Extremadura	107.355	1,1	100,0	98,4	17,2	3,7	77,3	0,2
Galicia	396.425	3,9	100,0	99,8	33,2	2,1	63,8	0,7
Madrid (Comunidad de)	2.135.378	21,2	100,0	99,6	55,9	3,0	39,9	0,8
Murcia (Región de)	234.136	2,3	100,0	99,8	20,4	1,8	77,0	0,6
Navarra (Comunidad Foral de)	160.756	1,6	100,0	99,6	21,6	2,7	73,7	1,6
País Vasco	899.626	8,9	100,0	99,1	23,8	2,1	72,2	1,0
Rioja (La)	52.726	0,5	100,0	99,8	18,0	2,5	77,9	1,3
Ceuta	12.415	0,1	100,0	100,0	9,0	0,1	90,6	0,3
Melilla	9.442	0,1	100,0	99,6	8,7	4,2	86,2	0,5

B4.9. Estructura de gastos de los centros privados de enseñanza. Curso 2009-2010

Educación universitaria

	TOTAL (miles de euros)	%	DISTRIBUCIÓN PORCENTUAL					
			TOTAL	Gastos Corrientes				Gastos de capital
				Total	Gastos de Personal	Gastos en bienes y servicios	Impuestos	
TOTAL	612.371	100,0	100,0	89,6	46,2	40,1	3,3	10,4
Andalucía	18.922	2,7	100,0	75,8	53,1	22,6	0,1	24,2
Aragón
Asturias (Principado de)
Balears (Illes)	2.930	1,1	100,0	36,0	19,5	16,3	0,1	64,0
Canarias
Cantabria
Castilla y León	24.665	3,8	100,0	89,9	48,7	39,5	1,8	10,1
Castilla-La Mancha	0	0,0	-	-	-	-	-	-
Cataluña	166.625	30,4	100,0	92,0	41,4	50,4	0,2	8,0
Comunidad Valenciana	50.625	6,7	100,0	90,9	57,4	31,8	1,7	9,1
Extremadura
Galicia	2.416	0,3	100,0	97,6	70,3	26,9	0,4	2,4
Madrid (Comunidad de)	199.263	31,7	100,0	93,8	47,4	37,3	9,1	6,2
Murcia (Región de)	16.045	2,6	100,0	88,8	47,0	38,1	3,7	11,2
Navarra (Comunidad Foral de)
País Vasco	42.860	6,6	100,0	79,0	48,9	29,6	0,5	21,0
Rioja (La)
Ceuta	0	0,0	-	-	-	-	-	-
Melilla	0	0,0	-	-	-	-	-	-

B4.10. Estructura de ingresos de los centros privados de enseñanza. Curso 2009-2010

Educación universitaria

	TOTAL (miles de euros)	%	TOTAL	Ingresos Corrientes				
				TOTAL	Ingresos por cuotas	Transferencias corrientes privadas	Subvenciones corrientes (públicas)	Otros ingresos corrientes
TOTAL	1.401.035	100,0	100,0	97,9	86,2	1,5	5,7	4,5
Andalucía	31.114	2,2	100,0	98,9	90,8	6,2	0,1	1,7
Aragón
Asturias (Principado de)	0,0
Balears (Illes)	5.414	0,4	100,0	100,0	94,6	0,6	0,6	4,3
Canarias
Cantabria	0,0
Castilla y León	50.977	3,6	100,0	97,6	75,9	5,7	3,9	12,2
Castilla-La Mancha	0	0,0	-	-	-	-	-	-
Cataluña	384.051	27,4	100,0	99,3	79,3	0,0	14,4	5,6
Comunidad Valenciana	97.038	6,9	100,0	98,8	93,0	0,9	1,1	3,8
Extremadura
Galicia	3.778	0,3	100,0	99,4	98,9	0,1	0,0	0,3
Madrid (Comunidad de)	527.091	37,6	100,0	97,5	91,1	1,0	0,6	4,8
Murcia (Región de)	35.602	2,5	100,0	99,7	95,7	1,4	2,6	0,0
Navarra (Comunidad Foral de)
País Vasco	83.144	5,9	100,0	90,6	66,3	4,2	15,5	4,5
Rioja (La)	0,0
Ceuta	0	0,0	-	-	-	-	-	-
Melilla	0	0,0	-	-	-	-	-	-

.." Dato protegido por secreto estadístico.

B4.11. Distribución porcentual de la participación de las Administraciones en el gasto público en educación

Gasto público total y gasto en educación no universitaria

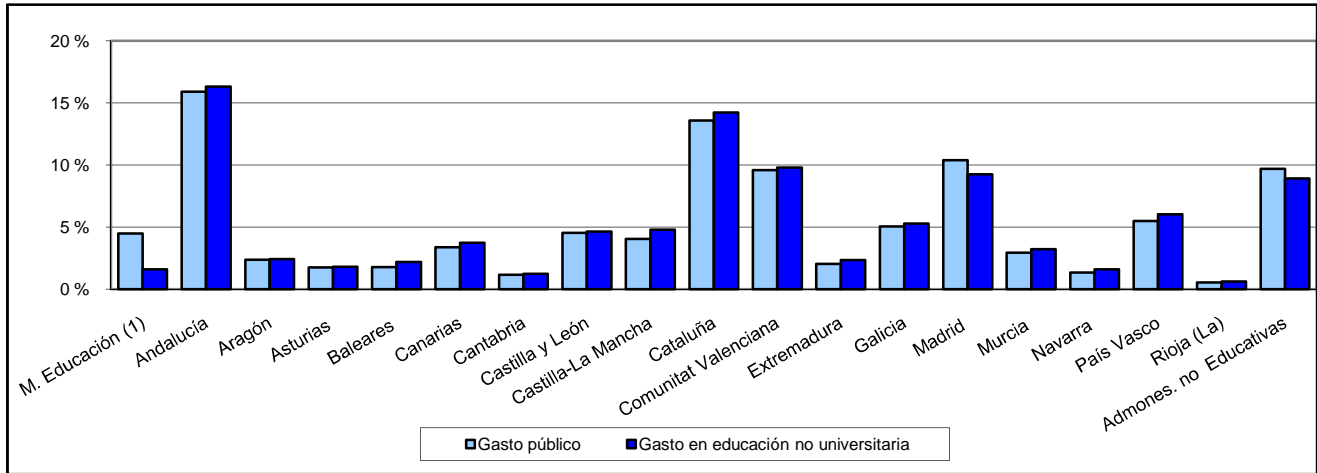

Gasto en educación universitaria

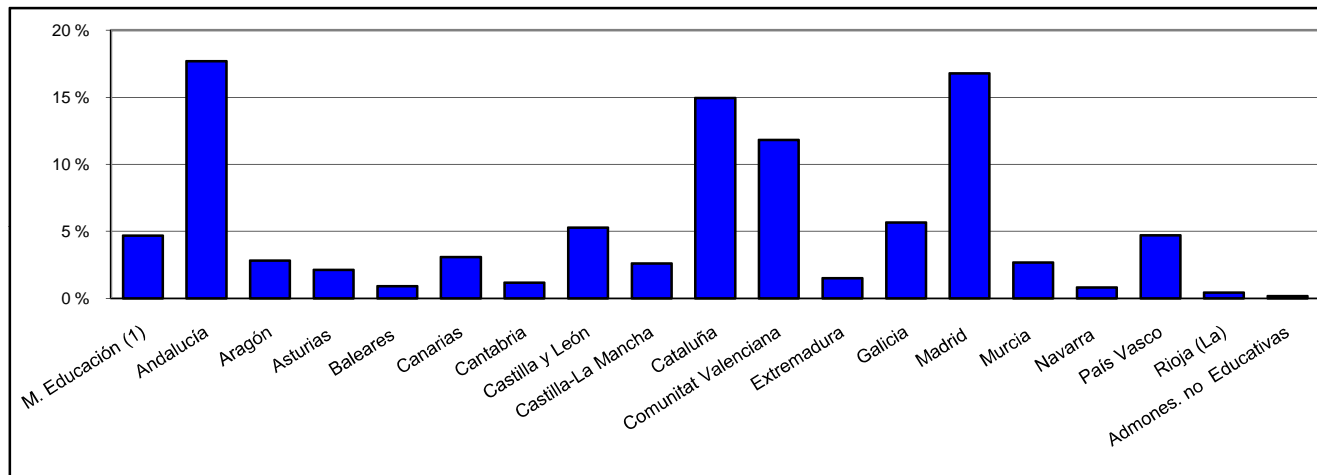

B4.12. Distribución del gasto público en educación no universitaria de las Administraciones educativas, por naturaleza económica

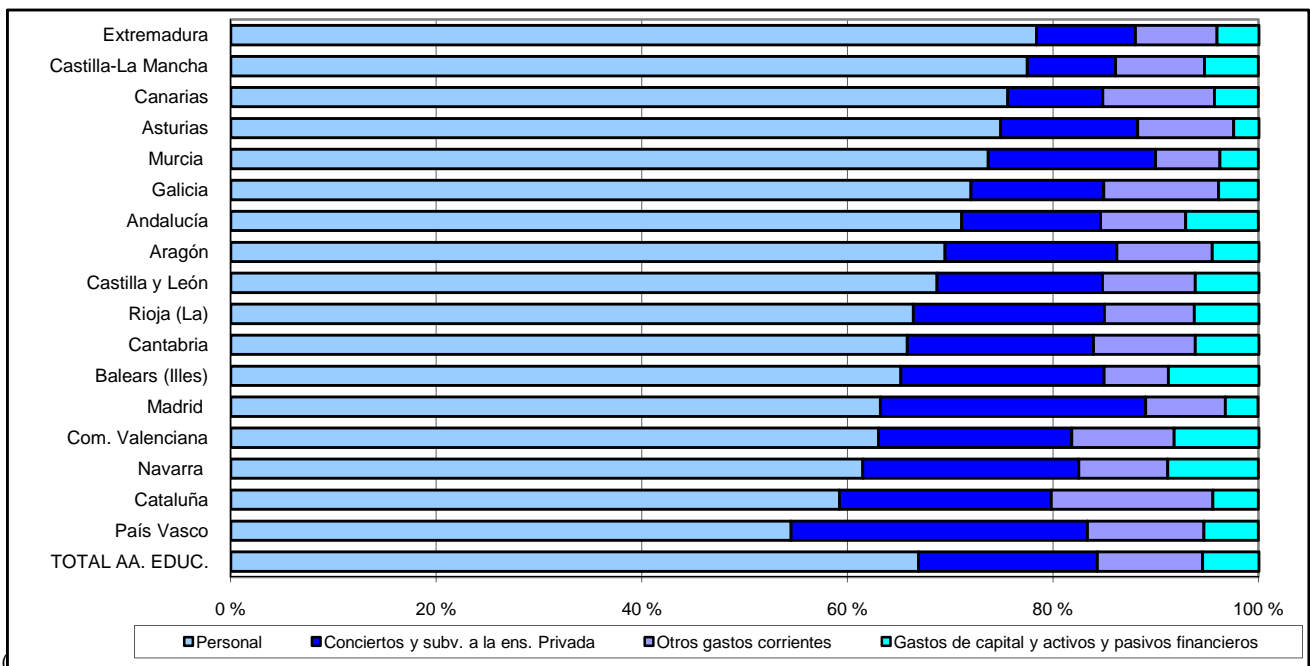

B5. LAS BECAS Y AYUDAS A LA EDUCACIÓN

B5.0. Contenido, notas explicativas y fuentes de información

Se facilita en este capítulo información estadística acerca de las becas y ayudas al estudio concedidas en el curso 2010-11 por el conjunto de las Administraciones Educativas, lo que significa que, además de las becas y ayudas otorgadas en el curso de referencia por el Ministerio de Educación, se incluyen las concedidas por las Consejerías/Departamentos de Educación de las comunidades autónomas.

Esta información procede de la *Estadística de Becas y Ayudas al estudio*, en la que se considera:

- *Becas* o *ayudas* las transferencias destinadas a estudiantes/hogares, bien directas o canalizadas a través de instituciones educativas, pagos en especie y reducciones de precios o beneficios fiscales, cuya concesión está supeditada al cumplimiento de requisitos socioeconómicos y/o académicos y necesitan de una solicitud previa por parte del interesado.
- *Becario* o *beneficiario* al estudiante que recibe una o más becas o ayudas.

Las becas y ayudas al estudio se han clasificado de acuerdo a los siguientes tipos:

- *Enseñanza*. Dirigidas a reducir los gastos determinados por razón de la condición jurídica del centro y destinados a la matriculación y otros servicios de enseñanza.
- *Compensatoria*. Compensan a las familias con rentas más bajas por la no incorporación del estudiante al mercado de trabajo.
- *Transporte*. Las asignadas por este concepto en razón de la distancia entre el domicilio familiar del estudiante y el centro de estudios.
- *Comedor*. Las concedidas para contribuir a los gastos de desayuno y/o comida fuera del domicilio del estudiante.
- *Residencia*. Destinadas a paliar los gastos derivados de la residencia del alumno fuera del domicilio familiar durante el curso escolar.
- *Libros de texto y material didáctico*. Suponen la entrega al alumnado, bien del material directamente, bien del dinero para adquirirlo.
- *Cursos de idiomas extranjeros*, independientemente de que se lleven a cabo en España o en el extranjero.
- *Necesidades educativas específicas*. Incluye todas las ayudas individualizadas (independientemente del tipo: transporte, comedor, etc.) destinadas específicamente al alumnado de educación especial y aquellas que sirven para atender necesidades específicas de apoyo educativo del alumnado de cualquier nivel de enseñanza.
- *Exención de precios públicos y tasas por servicios académicos*. Gratuidad de matrícula de enseñanzas superiores, ligada al cumplimiento de requisitos socioeconómicos y/o académicos.
- *Bonificación de precios por servicios académicos para familias numerosas de tres hijos*. Reducción del precio de la matrícula de enseñanzas superiores en el caso de familias pertenecientes a esta categoría.
- *Movilidad*. Se conceden a estudiantes de enseñanzas superiores que realizan sus estudios en España en una comunidad autónoma distinta a la de su residencia.
- *Intereses de préstamos*. Recogen las subvenciones financiadas por las Administraciones educativas para intereses en el caso de préstamos bancarios a estudiantes de enseñanzas superiores.
- *Complementos a las becas Erasmus*. Representan las aportaciones complementarias de las Administraciones educativas a las becas Erasmus.
- *Colaboración*. Orientadas a favorecer la participación del alumnado universitario en distintos departamentos universitarios.
- *Proyecto fin de estudios*. Fundamentalmente dirigidas al alumnado universitario, aunque también existen dirigidas al alumnado de los Ciclos Formativos de Grado Superior.
- *Séneca*. Las correspondientes a esa convocatoria del Ministerio de Educación, que tienen por objeto facilitar los intercambios de estudiantes entre centros universitarios españoles a través de ayudas económicas destinadas a cubrir los gastos de desplazamiento y estancia durante el periodo de estudios en otra Universidad. Se incluyen los complementos a estas becas que conceden las Administraciones educativas de las CC. AA.
- *Movilidad Internacional*. Se otorgan a estudiantes residentes en España que realizan intercambios de estudios con el extranjero, excepto becas Erasmus. Incluye por ejemplo el Programa ISEP (Internacional Student Exchange Program).
- *Excelencia*. Enfocadas a incentivar a estudiantes con aprovechamiento académico excelente.

Además, se ofrece información adicional sobre:

- *Programas de gratuidad de libros de texto* que algunas Administraciones educativas tienen en los niveles obligatorios y que están destinados a todos los alumnos. Precisamente el criterio de universalidad de los programas hace que con la definición aplicada en la Estadística estas prestaciones no sean consideradas "becas y ayudas". Se adjunta una tabla con esta información (B5.12).

Fuentes de información:

- *Estadística de Becas y Ayudas al estudio*. Curso 2010-2011. S.G. de Estadística y Estudios del Ministerio de Educación, Cultura y Deporte.
- *Estadística de Estudiantes Universitarios*. Curso 2010-2011. Datos Avance. S.G. de Coordinación y Seguimiento Universitario del Ministerio de Educación, Cultura y Deporte.

B5.1. Becarios de enseñanzas obligatorias, E. Infantil y E. Especial

	TOTAL	E. Infantil	E. Primaria (1)	ESO (1)	E. Especial
NÚMERO DE BECARIOS					
TOTAL	1.654.236	257.889	937.403	453.661	5.283
Andalucía	225.651	78.295	129.182	16.354	1.820
Aragón	7.511	3.627	3.223	610	51
Asturias (Principado de)	35.161	75	21.274	13.745	67
Balears (Illes)	17.463	1.145	11.631	4.639	48
Canarias	70.026	22.376	42.938	3.715	997
Cantabria	35.547	2.396	21.877	11.241	33
Castilla y León	185.590	4.068	112.750	68.505	267
Castilla-La Mancha	12.109	4.072	7.496	338	203
Cataluña	149.192	1.158	99.755	48.121	158
Comunitat Valenciana	157.820	8.541	48.594	100.434	251
Extremadura	72.683	281	43.173	29.089	140
Galicia	96.806	410	73.670	22.619	107
Madrid (Comunidad de)	446.720	99.820	243.859	102.630	411
Murcia (Región de)	14.998	2.445	12.016	424	113
Navarra (Comunidad Foral de)	6.032	72	5.083	771	106
País Vasco	107.836	28.496	51.587	27.276	477
Rioja (La)	2.982	589	2.317	53	23
Ceuta	5.513	0	5.361	143	9
Melilla	4.596	23	1.617	2.954	2
DISTRIBUCIÓN PORCENTUAL POR ENSEÑANZA					
TOTAL	100,0	15,6	56,7	27,4	0,3
Andalucía	100,0	34,7	57,2	7,2	0,8
Aragón	100,0	48,3	42,9	8,1	0,7
Asturias (Principado de)	100,0	0,2	60,5	39,1	0,2
Balears (Illes)	100,0	6,6	66,6	26,6	0,3
Canarias	100,0	32,0	61,3	5,3	1,4
Cantabria	100,0	6,7	61,5	31,6	0,1
Castilla y León	100,0	2,2	60,8	36,9	0,1
Castilla-La Mancha	100,0	33,6	61,9	2,8	1,7
Cataluña	100,0	0,8	66,9	32,3	0,1
Comunitat Valenciana	100,0	5,4	30,8	63,6	0,2
Extremadura	100,0	0,4	59,4	40,0	0,2
Galicia	100,0	0,4	76,1	23,4	0,1
Madrid (Comunidad de)	100,0	22,3	54,6	23,0	0,1
Murcia (Región de)	100,0	16,3	80,1	2,8	0,8
Navarra (Comunidad Foral de)	100,0	1,2	84,3	12,8	1,8
País Vasco	100,0	26,4	47,8	25,3	0,4
Rioja (La)	100,0	19,8	77,7	1,8	0,8
Ceuta	100,0	0,0	97,2	2,6	0,2
Melilla	100,0	0,5	35,2	64,3	0,0
DISTRIBUCIÓN PORCENTUAL POR COMUNIDAD AUTÓNOMA					
TOTAL	100,0	100,0	100,0	100,0	100,0
Andalucía	13,6	30,4	13,8	3,6	34,5
Aragón	0,5	1,4	0,3	0,1	1,0
Asturias (Principado de)	2,1	0,0	2,3	3,0	1,3
Balears (Illes)	1,1	0,4	1,2	1,0	0,9
Canarias	4,2	8,7	4,6	0,8	18,9
Cantabria	2,1	0,9	2,3	2,5	0,6
Castilla y León	11,2	1,6	12,0	15,1	5,1
Castilla-La Mancha	0,7	1,6	0,8	0,1	3,8
Cataluña	9,0	0,4	10,6	10,6	3,0
Comunitat Valenciana	9,5	3,3	5,2	22,1	4,8
Extremadura	4,4	0,1	4,6	6,4	2,7
Galicia	5,9	0,2	7,9	5,0	2,0
Madrid (Comunidad de)	27,0	38,7	26,0	22,6	7,8
Murcia (Región de)	0,9	0,9	1,3	0,1	2,1
Navarra (Comunidad Foral de)	0,4	0,0	0,5	0,2	2,0
País Vasco	6,5	11,0	5,5	6,0	9,0
Rioja (La)	0,2	0,2	0,2	0,0	0,4
Ceuta	0,3	0,0	0,6	0,0	0,2
Melilla	0,3	0,0	0,2	0,7	0,0

(1) En el curso 2010-11 los programas de gratuidad de libros de texto que sustituyen a las ayudas a la compra de libros y no se contabilizan en la "Estadística de Becas y Ayudas al estudio", han beneficiado a 2.411.080 alumnos. El detalle figura en la tabla B5.12.

B5.2. Importe de las becas y ayudas concedidas en enseñanzas obligatorias, E. Infantil y E. Especial

	TOTAL	E. Infantil	E. Primaria (1)	ESO (1)	E. Especial
IMPORTE DE LAS BECAS Y AYUDAS (miles de euros)					
TOTAL	422.988,8	116.132,0	229.823,6	73.417,5	3.615,6
Andalucía	98.378,4	32.849,1	55.503,2	8.709,3	1.316,8
Aragón	3.073,3	978,5	1.757,7	281,6	55,5
Asturias (Principado de)	4.290,6	49,7	2.364,0	1.851,1	25,7
Balears (Illes)	4.407,0	672,1	2.830,5	844,0	60,4
Canarias	12.722,2	3.150,3	7.547,4	1.416,4	608,2
Cantabria	6.072,6	1.082,4	3.572,8	1.390,7	26,6
Castilla y León	30.923,6	2.671,5	19.100,8	8.942,5	208,9
Castilla-La Mancha	9.346,3	3.087,2	5.742,8	349,1	167,2
Cataluña	27.306,7	1.341,9	17.689,2	8.207,0	68,6
Comunitat Valenciana	44.169,6	5.388,3	26.771,4	11.770,9	239,0
Extremadura	9.980,5	204,1	5.655,4	3.980,3	140,6
Galicia	13.255,5	509,4	11.019,2	1.648,2	78,7
Madrid (Comunidad de)	104.247,1	48.878,9	42.122,2	13.014,4	231,6
Murcia (Región de)	6.626,5	2.117,6	4.086,2	369,1	53,6
Navarra (Comunidad Foral de)	1.193,6	64,2	797,7	255,0	76,7
País Vasco	44.636,6	12.810,6	21.585,5	9.998,5	242,0
Rioja (La)	1.032,7	255,8	720,7	43,5	12,7
Ceuta	746,0	0,0	728,4	16,7	0,9
Melilla	580,1	20,4	228,6	329,2	1,8
DISTRIBUCIÓN PORCENTUAL POR ENSEÑANZA					
TOTAL	100,0	27,5	54,3	17,4	0,9
Andalucía	100,0	33,4	56,4	8,9	1,3
Aragón	100,0	31,8	57,2	9,2	1,8
Asturias (Principado de)	100,0	1,2	55,1	43,1	0,6
Balears (Illes)	100,0	15,3	64,2	19,2	1,4
Canarias	100,0	24,8	59,3	11,1	4,8
Cantabria	100,0	17,8	58,8	22,9	0,4
Castilla y León	100,0	8,6	61,8	28,9	0,7
Castilla-La Mancha	100,0	33,0	61,4	3,7	1,8
Cataluña	100,0	4,9	64,8	30,1	0,3
Comunitat Valenciana	100,0	12,2	60,6	26,6	0,5
Extremadura	100,0	2,0	56,7	39,9	1,4
Galicia	100,0	3,8	83,1	12,4	0,6
Madrid (Comunidad de)	100,0	46,9	40,4	12,5	0,2
Murcia (Región de)	100,0	32,0	61,7	5,6	0,8
Navarra (Comunidad Foral de)	100,0	5,4	66,8	21,4	6,4
País Vasco	100,0	28,7	48,4	22,4	0,5
Rioja (La)	100,0	24,8	69,8	4,2	1,2
Ceuta	100,0	0,0	97,6	2,2	0,1
Melilla	100,0	3,5	39,4	56,8	0,3
DISTRIBUCIÓN PORCENTUAL POR COMUNIDAD AUTÓNOMA					
TOTAL	100,0	100,0	100,0	100,0	100,0
Andalucía	23,3	28,3	24,2	11,9	36,4
Aragón	0,7	0,8	0,8	0,4	1,5
Asturias (Principado de)	1,0	0,0	1,0	2,5	0,7
Balears (Illes)	1,0	0,6	1,2	1,1	1,7
Canarias	3,0	2,7	3,3	1,9	16,8
Cantabria	1,4	0,9	1,6	1,9	0,7
Castilla y León	7,3	2,3	8,3	12,2	5,8
Castilla-La Mancha	2,2	2,7	2,5	0,5	4,6
Cataluña	6,5	1,2	7,7	11,2	1,9
Comunitat Valenciana	10,4	4,6	11,6	16,0	6,6
Extremadura	2,4	0,2	2,5	5,4	3,9
Galicia	3,1	0,4	4,8	2,2	2,2
Madrid (Comunidad de)	24,6	42,1	18,3	17,7	6,4
Murcia (Región de)	1,6	1,8	1,8	0,5	1,5
Navarra (Comunidad Foral de)	0,3	0,1	0,3	0,3	2,1
País Vasco	10,6	11,0	9,4	13,6	6,7
Rioja (La)	0,2	0,2	0,3	0,1	0,4
Ceuta	0,2	0,0	0,3	0,0	0,0
Melilla	0,1	0,0	0,1	0,4	0,1

(1) En el curso 2010-11 el importe de los programas de gratuidad de libros de texto que sustituyen a las ayudas a la compra de libros y no se contabilizan en la "Estadística de Becas y Ayudas" al estudio asciende a 133.233,8 miles de euros.

B5.3. Becarios de enseñanzas postobligatorias no universitarias

	TOTAL	Bachillerato	C.F. Grado Medio (1)	C.F. Grado Superior (1)	Programas de Cualific. Profes. Inicial	Enseñanzas Artísticas	Escuelas Oficiales de Idiomas	Otras enseñanzas y sin especificar enseñanza (2)
NÚMERO DE BECARIOS								
TOTAL	420.571	195.911	84.674	91.709	23.556	15.077	7.201	2.443
Andalucía	145.381	75.359	29.725	26.252	7.422	3.640	2.201	782
Aragón	6.309	2.540	1.396	1.598	221	292	127	135
Asturias (Principado de)	7.074	3.222	1.273	1.561	116	675	159	68
Balears (Illes)	3.213	1.216	685	764	177	236	130	5
Canarias	22.849	12.503	4.082	4.854	800	344	245	21
Cantabria	5.689	2.127	1.629	1.526	275	69	60	3
Castilla y León	19.937	9.317	3.614	4.408	872	1.400	269	57
Castilla-La Mancha	20.318	9.983	4.224	3.916	1.455	524	159	57
Cataluña	27.142	9.263	6.717	8.662	1.415	612	184	289
Comunitat Valenciana	47.883	18.598	10.339	11.642	2.488	3.419	1.334	63
Extremadura	15.381	7.724	3.066	2.695	1.019	211	154	512
Galicia	33.904	10.617	9.091	10.415	2.092	1.037	460	192
Madrid (Comunidad de)	29.084	16.305	3.919	5.834	1.462	903	515	146
Murcia (Región de)	13.786	7.261	1.904	2.459	1.042	688	382	50
Navarra (Comunidad Foral de)	3.413	1.257	570	1.074	360	91	1	60
País Vasco	14.387	6.988	1.886	3.167	2.006	312	28	0
Rioja (La)	2.359	553	187	289	75	517	738	0
Ceuta	954	502	161	168	113	0	10	0
Melilla	1.208	576	206	229	146	5	45	1
Sin especificar	300	0	0	196	0	102	0	2
DISTRIBUCIÓN PORCENTUAL POR ENSEÑANZA								
TOTAL	100,0	46,6	20,1	21,8	5,6	3,6	1,7	0,6
Andalucía	100,0	51,8	20,4	18,1	5,1	2,5	1,5	0,5
Aragón	100,0	40,3	22,1	25,3	3,5	4,6	2,0	2,1
Asturias (Principado de)	100,0	45,5	18,0	22,1	1,6	9,5	2,2	1,0
Balears (Illes)	100,0	37,8	21,3	23,8	5,5	7,3	4,0	0,2
Canarias	100,0	54,7	17,9	21,2	3,5	1,5	1,1	0,1
Cantabria	100,0	37,4	28,6	26,8	4,8	1,2	1,1	0,1
Castilla y León	100,0	46,7	18,1	22,1	4,4	7,0	1,3	0,3
Castilla-La Mancha	100,0	49,1	20,8	19,3	7,2	2,6	0,8	0,3
Cataluña	100,0	34,1	24,7	31,9	5,2	2,3	0,7	1,1
Comunitat Valenciana	100,0	38,8	21,6	24,3	5,2	7,1	2,8	0,1
Extremadura	100,0	50,2	19,9	17,5	6,6	1,4	1,0	3,3
Galicia	100,0	31,3	26,8	30,7	6,2	3,1	1,4	0,6
Madrid (Comunidad de)	100,0	56,1	13,5	20,1	5,0	3,1	1,8	0,5
Murcia (Región de)	100,0	52,7	13,8	17,8	7,6	5,0	2,8	0,4
Navarra (Comunidad Foral de)	100,0	36,8	16,7	31,5	10,5	2,7	0,0	1,8
País Vasco	100,0	48,6	13,1	22,0	13,9	2,2	0,2	0,0
Rioja (La)	100,0	23,4	7,9	12,3	3,2	21,9	31,3	0,0
Ceuta	100,0	52,6	16,9	17,6	11,8	0,0	1,0	0,0
Melilla	100,0	47,7	17,1	19,0	12,1	0,4	3,7	0,1
Sin especificar	100,0	0,0	0,0	65,3	0,0	34,0	0,0	0,7
DISTRIBUCIÓN PORCENTUAL POR COMUNIDAD AUTÓNOMA								
TOTAL	100,0	100,0	100,0	100,0	100,0	100,0	100,0	100,0
Andalucía	34,6	38,5	35,1	28,6	31,5	24,1	30,6	32,0
Aragón	1,5	1,3	1,6	1,7	0,9	1,9	1,8	5,5
Asturias (Principado de)	1,7	1,6	1,5	1,7	0,5	4,5	2,2	2,8
Balears (Illes)	0,8	0,6	0,8	0,8	0,8	1,6	1,8	0,2
Canarias	5,4	6,4	4,8	5,3	3,4	2,3	3,4	0,9
Cantabria	1,4	1,1	1,9	1,7	1,2	0,5	0,8	0,1
Castilla y León	4,7	4,8	4,3	4,8	3,7	9,3	3,7	2,3
Castilla-La Mancha	4,8	5,1	5,0	4,3	6,2	3,5	2,2	2,3
Cataluña	6,5	4,7	7,9	9,4	6,0	4,1	2,6	11,8
Comunitat Valenciana	11,4	9,5	12,2	12,7	10,6	22,7	18,5	2,6
Extremadura	3,7	3,9	3,6	2,9	4,3	1,4	2,1	21,0
Galicia	8,1	5,4	10,7	11,4	8,9	6,9	6,4	7,9
Madrid (Comunidad de)	6,9	8,3	4,6	6,4	6,2	6,0	7,2	6,0
Murcia (Región de)	3,3	3,7	2,2	2,7	4,4	4,6	5,3	2,0
Navarra (Comunidad Foral de)	0,8	0,6	0,7	1,2	1,5	0,6	0,0	2,5
País Vasco	3,4	3,6	2,2	3,5	8,5	2,1	0,4	0,0
Rioja (La)	0,6	0,3	0,2	0,3	0,3	3,4	10,2	0,0
Ceuta	0,2	0,3	0,2	0,2	0,5	0,0	0,1	0,0
Melilla	0,3	0,3	0,2	0,2	0,6	0,0	0,6	0,0
Sin especificar	0,1	0,0	0,0	0,2	0,0	0,7	0,0	0,1

(1) Incluye Ciclos Formativos de Formación Profesional y de Artes Plásticas y Diseño.

(2) Incluye Enseñanzas Deportivas, Educación de Adultos, otras enseñanzas superiores no universitarias...

B5.4. Importe de las becas y ayudas concedidas en enseñanzas postobligatorias no universitarias

	TOTAL	Bachillerato	C.F. Grado Medio (1)	C.F. Grado Superior (1)	Programas de Cualific. Profes. Inicial	Enseñanzas Artísticas	Escuelas Oficiales de Idiomas	Otras enseñanzas y sin especificar enseñanza (2)
IMPORTE DE LAS BECAS Y AYUDAS (miles de euros)								
TOTAL	536.522,5	238.635,5	121.983,0	134.884,5	14.450,2	20.366,8	2.798,2	3.404,2
Andalucía	204.554,0	102.451,6	46.640,1	43.270,0	5.070,1	4.634,3	955,0	1.532,8
Aragón	8.327,9	2.477,3	2.218,2	2.720,1	109,9	645,7	47,2	109,4
Asturias (Principado de)	8.670,8	3.441,9	1.954,7	2.408,7	63,8	718,3	30,6	52,8
Balears (Illes)	4.251,1	1.529,6	962,6	1.155,7	81,8	448,7	66,6	6,2
Canarias	30.802,3	15.738,2	6.160,7	7.494,5	734,2	495,3	105,1	74,2
Cantabria	5.564,9	2.198,6	1.575,7	1.577,3	125,3	54,4	28,1	5,5
Castilla y León	25.894,6	9.777,7	6.162,2	7.753,4	645,0	1.311,0	113,0	132,2
Castilla-La Mancha	26.485,6	11.107,8	6.650,6	6.924,3	1.013,6	542,2	71,4	175,7
Cataluña	35.263,3	11.375,3	9.996,2	11.497,0	743,7	1.128,1	89,2	433,9
Comunitat Valenciana	60.808,9	21.823,0	15.033,3	16.905,0	1.902,2	4.415,6	587,1	142,7
Extremadura	23.434,1	9.775,5	6.295,2	6.002,1	680,9	396,5	54,8	229,0
Galicia	32.930,1	12.496,1	7.256,9	10.707,3	439,4	1.667,8	215,6	147,1
Madrid (Comunidad de)	35.166,0	18.831,9	5.323,2	7.959,6	977,6	1.642,4	213,6	217,8
Murcia (Región de)	18.303,9	8.941,7	3.132,6	4.203,8	621,6	1.144,6	157,8	101,9
Navarra (Comunidad Foral de)	3.462,4	1.124,8	653,5	1.222,7	275,8	148,3	0,4	36,8
País Vasco	7.755,1	3.354,6	1.163,7	1.935,3	800,7	493,4	7,4	0,0
Rioja (La)	1.691,3	576,2	273,6	367,6	55,9	375,5	42,5	0,0
Ceuta	1.213,7	702,4	244,9	223,8	39,1	0,0	3,5	0,0
Melilla	1.651,2	909,7	285,1	374,3	69,6	1,0	9,2	2,2
Sin especificar	291,4	1,5	0,0	182,0	0,0	103,7	0,0	4,2

DISTRIBUCIÓN PORCENTUAL POR ENSEÑANZA

TOTAL	100,0	44,5	22,7	25,1	2,7	3,8	0,5	0,6
Andalucía	100,0	50,1	22,8	21,2	2,5	2,3	0,5	0,7
Aragón	100,0	29,7	26,6	32,7	1,3	7,8	0,6	1,3
Asturias (Principado de)	100,0	39,7	22,5	27,8	0,7	8,3	0,4	0,6
Balears (Illes)	100,0	36,0	22,6	27,2	1,9	10,6	1,6	0,1
Canarias	100,0	51,1	20,0	24,3	2,4	1,6	0,3	0,2
Cantabria	100,0	39,5	28,3	28,3	2,3	1,0	0,5	0,1
Castilla y León	100,0	37,8	23,8	29,9	2,5	5,1	0,4	0,5
Castilla-La Mancha	100,0	41,9	25,1	26,1	3,8	2,0	0,3	0,7
Cataluña	100,0	32,3	28,3	32,6	2,1	3,2	0,3	1,2
Comunitat Valenciana	100,0	35,9	24,7	27,8	3,1	7,3	1,0	0,2
Extremadura	100,0	41,7	26,9	25,6	2,9	1,7	0,2	1,0
Galicia	100,0	37,9	22,0	32,5	1,3	5,1	0,7	0,4
Madrid (Comunidad de)	100,0	53,6	15,1	22,6	2,8	4,7	0,6	0,6
Murcia (Región de)	100,0	48,9	17,1	23,0	3,4	6,3	0,9	0,6
Navarra (Comunidad Foral de)	100,0	32,5	18,9	35,3	8,0	4,3	0,0	1,1
País Vasco	100,0	43,3	15,0	25,0	10,3	6,4	0,1	0,0
Rioja (La)	100,0	34,1	16,2	21,7	3,3	22,2	2,5	0,0
Ceuta	100,0	57,9	20,2	18,4	3,2	0,0	0,3	0,0
Melilla	100,0	55,1	17,3	22,7	4,2	0,1	0,6	0,1
Sin especificar	100,0	0,5	0,0	62,5	0,0	35,6	0,0	1,4

DISTRIBUCIÓN PORCENTUAL POR COMUNIDAD AUTÓNOMA

TOTAL	100,0	100,0	100,0	100,0	100,0	100,0	100,0	100,0
Andalucía	38,1	42,9	38,2	32,1	35,1	22,8	34,1	45,0
Aragón	1,6	1,0	1,8	2,0	0,8	3,2	1,7	3,2
Asturias (Principado de)	1,6	1,4	1,6	1,8	0,4	3,5	1,1	1,6
Balears (Illes)	0,8	0,6	0,8	0,9	0,6	2,2	2,4	0,2
Canarias	5,7	6,6	5,1	5,6	5,1	2,4	3,8	2,2
Cantabria	1,0	0,9	1,3	1,2	0,9	0,3	1,0	0,2
Castilla y León	4,8	4,1	5,1	5,7	4,5	6,4	4,0	3,9
Castilla-La Mancha	4,9	4,7	5,5	5,1	7,0	2,7	2,6	5,2
Cataluña	6,6	4,8	8,2	8,5	5,1	5,5	3,2	12,7
Comunitat Valenciana	11,3	9,1	12,3	12,5	13,2	21,7	21,0	4,2
Extremadura	4,4	4,1	5,2	4,4	4,7	1,9	2,0	6,7
Galicia	6,1	5,2	5,9	7,9	3,0	8,2	7,7	4,3
Madrid (Comunidad de)	6,6	7,9	4,4	5,9	6,8	8,1	7,6	6,4
Murcia (Región de)	3,4	3,7	2,6	3,1	4,3	5,6	5,6	3,0
Navarra (Comunidad Foral de)	0,6	0,5	0,5	0,9	1,9	0,7	0,0	1,1
País Vasco	1,4	1,4	1,0	1,4	5,5	2,4	0,3	0,0
Rioja (La)	0,3	0,2	0,2	0,3	0,4	1,8	1,5	0,0
Ceuta	0,2	0,3	0,2	0,2	0,3	0,0	0,1	0,0
Melilla	0,3	0,4	0,2	0,3	0,5	0,0	0,3	0,1
Sin especificar	0,1	0,0	0,0	0,1	0,0	0,5	0,0	0,1

(1) Incluye Ciclos Formativos de Formación Profesional y de Artes Plásticas y Diseño.

(2) Incluye Enseñanzas Deportivas, Educación de Adultos, otras enseñanzas superiores no universitarias...

B5.5. Porcentaje de alumnos becarios e importe medio por becario en Bachillerato y Formación Profesional

	TOTAL		BACHILLERATO		FORMACIÓN PROFESIONAL (1)	
	% Alumnos becarios	Importe medio becario (euros)	% Alumnos becarios	Importe medio becario (euros)	% Alumnos becarios	Importe medio becario (euros)
TOTAL	31,1	1.330,9	31,4	1.218,1	30,7	1.456,3
Andalucía	55,0	1.464,7	57,8	1.359,5	51,6	1.606,2
Aragón	17,3	1.340,0	16,1	975,3	18,5	1.649,4
Asturias (Principado de)	25,0	1.288,8	26,5	1.068,2	23,5	1.539,7
Baleares (Illes)	12,0	1.368,8	10,0	1.257,9	14,3	1.461,9
Canarias	39,7	1.371,0	43,3	1.258,8	35,5	1.528,1
Cantabria	36,3	1.013,2	30,4	1.033,7	41,8	999,4
Castilla y León	26,8	1.366,5	27,7	1.049,4	25,8	1.734,7
Castilla-La Mancha	34,3	1.362,0	34,0	1.112,7	34,7	1.667,7
Cataluña	13,3	1.333,8	10,9	1.228,0	15,3	1.397,6
Comunitat Valenciana	30,8	1.324,9	30,4	1.173,4	31,2	1.453,0
Extremadura	46,1	1.636,8	45,4	1.265,6	47,2	2.134,6
Galicia	42,3	1.011,2	30,8	1.177,0	53,3	921,0
Madrid (Comunidad de)	16,8	1.232,4	17,7	1.155,0	15,5	1.361,9
Murcia (Región de)	30,6	1.400,4	32,9	1.231,5	27,3	1.681,5
Navarra (Comunidad Foral de)	19,8	1.034,5	15,8	894,8	24,5	1.141,3
País Vasco	21,1	536,0	25,1	480,0	17,3	613,3
Rioja (La)	13,2	1.183,1	15,0	1.041,9	11,5	1.347,1
Ceuta	32,0	1.409,3	39,5	1.399,2	24,9	1.424,7
Melilla	36,3	1.552,0	40,4	1.579,4	32,0	1.515,8

(1) Incluye Ciclos Formativos de Formación Profesional y de Artes Plásticas y Diseño.

B5.6. Becarios y becas concedidas en enseñanza universitaria, por universidad

	Becarios			Número de becas y ayudas			
	Total becarios	Distribución porcentual	% Alumnos becarios E. universitaria	Total becas	Becas pago directo a alumnos	Exención de precios académicos	Bonificación de precios para familias de 3 hijos
TOTAL	454.222	100,0	29,4	926.923	550.051	286.229	90.643
Universidades públicas	424.673	93,5	31,4	878.574	515.375	272.556	90.643
A Coruña	6.395	1,4	30,3	15.797	10.385	4.380	1.032
Alcalá	5.954	1,3	30,0	10.162	5.347	3.467	1.348
Alicante	10.378	2,3	36,3	22.901	13.482	7.231	2.188
Almería	4.919	1,1	39,4	10.318	6.061	3.300	957
Autónoma de Barcelona	11.477	2,5	32,5	26.148	16.598	7.234	2.316
Autónoma de Madrid	8.548	1,9	29,6	16.930	10.193	4.472	2.265
Barcelona	14.867	3,3	26,9	27.896	15.057	8.769	4.070
Burgos	2.822	0,6	32,7	5.091	2.569	1.803	719
Cádiz	9.534	2,1	45,1	21.257	12.642	6.646	1.969
Cantabria	4.087	0,9	36,5	8.096	4.604	2.712	780
Carlos III de Madrid	5.410	1,2	31,8	9.571	5.323	2.931	1.317
Castilla-La Mancha	14.988	3,3	53,0	29.408	18.240	8.399	2.769
Complutense de Madrid	22.905	5,0	29,9	38.666	19.429	11.940	7.297
Córdoba	7.849	1,7	40,6	17.028	10.198	4.971	1.859
Extremadura	12.088	2,7	49,8	27.042	17.377	8.147	1.518
Girona	3.478	0,8	26,5	7.477	4.408	2.449	620
Granada	20.652	4,5	35,8	48.221	30.552	14.602	3.067
Huelva	5.163	1,1	43,7	11.664	7.191	3.572	901
Illes Balears	4.251	0,9	28,0	9.064	5.227	2.736	1.101
Internacional de Andalucía	49	0,0	29,3	93	47	40	6
Internacional Menéndez Pelayo	33	0,0	6,8	70	38	32	0
Jaén	7.150	1,6	42,8	16.510	10.092	4.964	1.454
Jaume I de Castellón	3.924	0,9	27,2	8.162	4.704	2.885	573
La Laguna	9.314	2,1	40,4	22.389	14.011	7.067	1.311
La Rioja	1.315	0,3	23,3	2.456	1.399	843	214
Las Palmas de Gran Canaria	9.811	2,2	46,1	22.626	14.391	7.056	1.179
León	4.177	0,9	31,9	8.898	5.234	3.133	531
Lleida	3.048	0,7	33,4	5.730	3.097	1.790	843
Málaga	13.188	2,9	36,2	33.220	21.560	9.789	1.871
Miguel Hernández	5.011	1,1	38,4	10.389	5.927	3.436	1.026
Murcia	11.821	2,6	37,5	24.888	15.022	7.710	2.156
Oviedo	6.882	1,5	26,8	14.608	8.590	4.939	1.079
Pablo de Olavide	4.483	1,0	45,2	9.517	5.647	2.900	970
País Vasco/Euskal Herriko Unibertsitatea	12.580	2,8	28,1	25.501	15.057	8.031	2.413
Politécnica de Cartagena	2.245	0,5	34,3	4.142	2.450	1.153	539
Politécnica de Catalunya	7.491	1,6	23,3	12.732	7.115	3.348	2.269
Politécnica de Madrid	9.069	2,0	23,8	13.642	6.314	3.679	3.649
Politécnica de Valencia	10.616	2,3	27,6	23.153	14.263	6.952	1.938
Pompeu Fabra	3.781	0,8	33,7	6.579	3.836	1.810	933
Pública de Navarra	2.913	0,6	36,7	4.888	2.922	1.311	655
Rey Juan Carlos	8.505	1,9	29,5	16.033	8.323	5.660	2.050
Rovira i Virgili	4.123	0,9	33,3	8.249	4.588	2.685	976
Salamanca	10.462	2,3	39,9	21.141	12.008	7.188	1.945
Santiago de Compostela	10.193	2,2	37,0	23.918	15.407	7.003	1.508
Sevilla	24.118	5,3	39,0	49.210	27.745	14.525	6.940
UNED	20.557	4,5	12,7	41.706	21.361	14.470	5.875
Valencia Estudi General	16.349	3,6	33,0	33.972	19.581	11.685	2.706
Valladolid	8.684	1,9	35,1	17.359	9.872	6.230	1.257
Vigo	7.912	1,7	37,5	18.423	11.918	5.565	940
Zaragoza	9.104	2,0	29,1	15.633	7.973	4.916	2.744
Universidades privadas	19.121	4,2	9,8	37.920	24.247	13.673	0
A Distancia de Madrid (UDIMA)	106	0,0	4,1	199	98	101	0
Abat Oliba CEU	74	0,0	4,8	154	99	55	0
Alfonso X El Sabio	621	0,1	6,1	1.231	741	490	0
Antonio de Nebrija	185	0,0	6,3	342	227	115	0
Camilo José Cela	368	0,1	3,9	730	471	259	0
Cardenal Herrera-CEU	891	0,2	14,5	1.958	1.231	727	0
Católica de Valencia S. Vicente Mártir	2.613	0,6	25,2	6.109	3.736	2.373	0
Católica San Antonio	1.459	0,3	17,4	3.266	2.058	1.208	0
Católica Sta. Teresa de Jesús de Avila	119	0,0	7,6	242	140	102	0
Deusto	1.970	0,4	24,5	3.587	2.469	1.118	0
Europea de Madrid	828	0,2	6,2	1.540	999	541	0
Europea Miguel de Cervantes	156	0,0	13,4	335	195	140	0
Francisco de Vitoria	318	0,1	9,5	662	419	243	0
IE Universidad	68	0,0	4,2	134	76	58	0
Internacional de Catalunya	445	0,1	12,3	1.072	702	370	0
Internacional de La Rioja	446	0,1	8,1	992	546	446	0
Internacional Valenciana	23	0,0	11,6	43	20	23	0
Mondragon Unibertsitatea	772	0,2	24,3	1.515	1.068	447	0
Navarra	1.756	0,4	19,1	2.966	2.083	883	0
Oberta de Catalunya	792	0,2	1,7	1.384	615	769	0
Pontificia Comillas	942	0,2	12,3	1.332	1.012	320	0
Pontificia de Salamanca	819	0,2	17,9	1.635	1.016	619	0
Ramon Llull	1.219	0,3	8,6	2.206	1.539	667	0
San Jorge	190	0,0	14,9	384	243	141	0
San Pablo CEU	771	0,2	5,8	1.137	688	449	0
Vic	1.170	0,3	21,8	2.765	1.756	1.009	0
Sin especificar universidad	10.428	2,3	-	10.429	10.429	0	0

B5.7. Importe de las becas y ayudas concedidas en enseñanza universitaria, por universidad

	Importe total (miles de euros)	Distribución porcentual			Distribución porcentual del importe total por universidad
		Becas pago directo a alumnos	Exención de precios académicos	Bonificación de precios para familias de 3 hijos	
TOTAL	1.039.959,6	73,4	23,4	3,2	100,0
Universidades públicas	985.961,6	73,2	23,4	3,4	94,8
A Coruña	16.936,1	78,5	19,2	2,3	1,6
Alcalá	12.584,4	65,8	29,8	4,4	1,2
Alicante	23.820,6	73,6	24,3	2,1	2,3
Almería	12.588,8	75,9	22,1	2,0	1,2
Autónoma de Barcelona	24.760,8	66,1	29,0	4,9	2,4
Autónoma de Madrid	17.976,7	67,8	25,6	6,6	1,7
Barcelona	29.944,4	65,2	29,4	5,4	2,9
Burgos	6.168,6	68,2	27,5	4,3	0,6
Cádiz	22.238,9	74,3	23,4	2,3	2,1
Cantabria	8.013,0	71,8	24,2	4,0	0,8
Carlos III de Madrid	11.898,3	71,4	23,4	5,3	1,1
Castilla-La Mancha	39.696,8	82,2	16,0	1,8	3,8
Complutense de Madrid	46.375,7	70,7	23,5	5,9	4,5
Córdoba	20.609,6	78,8	17,6	3,7	2,0
Extremadura	35.506,0	80,5	18,4	1,1	3,4
Girona	7.927,6	65,3	30,7	4,0	0,8
Granada	66.608,4	81,9	16,1	2,0	6,4
Huelva	14.595,5	77,7	20,7	1,6	1,4
Illes Balears	8.224,6	65,7	30,6	3,7	0,8
Internacional de Andalucía	118,6	43,2	53,8	3,1	0,0
Internacional Menéndez Pelayo	136,5	67,3	32,7	0,0	0,0
Jaén	21.215,5	78,5	19,3	2,2	2,0
Jaume I de Castellón	8.251,9	68,0	30,1	1,9	0,8
La Laguna	24.000,8	77,7	20,8	1,6	2,3
La Rioja	2.793,3	68,0	29,0	2,9	0,3
Las Palmas de Gran Canaria	21.083,4	76,2	21,7	2,1	2,0
León	11.818,6	72,9	24,8	2,2	1,1
Lleida	6.662,0	68,5	27,1	4,5	0,6
Málaga	37.763,0	76,7	21,3	2,0	3,6
Miguel Hernández	11.311,6	72,8	23,4	3,8	1,1
Murcia	28.209,3	74,3	22,5	3,1	2,7
Oviedo	16.048,2	68,0	29,2	2,8	1,5
Pablo de Olavide	10.877,0	75,6	22,1	2,3	1,0
País Vasco/Euskal Herriko Unibertsitatea	22.678,6	64,9	30,4	4,8	2,2
Politécnica de Cartagena	4.917,6	74,0	21,8	4,3	0,5
Politécnica de Catalunya	14.440,0	64,2	27,8	8,0	1,4
Politécnica de Madrid	17.523,0	64,9	24,8	10,3	1,7
Politécnica de Valencia	26.649,8	68,6	28,5	2,9	2,6
Pompeu Fabra	6.628,2	66,8	26,1	7,1	0,6
Pública de Navarra	5.282,1	67,6	25,1	7,3	0,5
Rey Juan Carlos	16.351,2	61,4	32,6	6,0	1,6
Rovira i Virgili	9.315,1	66,4	28,1	5,6	0,9
Salamanca	31.247,3	77,2	20,8	2,1	3,0
Santiago de Compostela	29.619,5	81,6	16,5	1,9	2,8
Sevilla	59.607,4	76,1	20,4	3,5	5,7
UNED	16.491,6	41,3	51,1	7,5	1,6
Valencia Estudi General	37.366,9	72,9	24,2	2,9	3,6
Valladolid	22.421,4	72,5	25,2	2,3	2,2
Vigo	19.463,7	78,3	20,1	1,6	1,9
Zaragoza	19.193,7	68,7	26,9	4,4	1,8
Universidades privadas	44.343,0	71,1	28,9	0,0	4,3
A Distancia de Madrid (UDIMA)	139,6	23,4	76,6	0,0	0,0
Abat Oliba CEU	172,2	68,7	31,3	0,0	0,0
Alfonso X El Sabio	2.182,9	72,7	27,3	0,0	0,2
Antonio de Nebrija	633,4	71,8	28,2	0,0	0,1
Camilo José Cela	925,3	71,0	29,0	0,0	0,1
Cardenal Herrera-CEU	2.049,0	70,6	29,4	0,0	0,2
Católica de Valencia S. Vicente Mártir	5.744,7	66,7	33,3	0,0	0,6
Católica San Antonio	3.953,4	74,5	25,5	0,0	0,4
Católica Sta. Teresa de Jesús de Avila	304,3	67,0	33,0	0,0	0,0
Deusto	2.723,9	65,9	34,1	0,0	0,3
Europea de Madrid	2.427,0	76,0	24,0	0,0	0,2
Europea Miguel de Cervantes	391,2	66,2	33,8	0,0	0,0
Francisco de Vitoria	1.063,4	73,8	26,2	0,0	0,1
IE Universidad	288,5	75,9	24,1	0,0	0,0
Internacional de Catalunya	1.133,1	66,4	33,6	0,0	0,1
Internacional de La Rioja	551,8	31,3	68,7	0,0	0,1
Internacional Valenciana	24,8	25,4	74,6	0,0	0,0
Mondragon Unibertsitatea	1.386,9	72,1	27,9	0,0	0,1
Navarra	5.090,5	80,1	19,9	0,0	0,5
Oberta de Catalunya	646,9	32,0	68,0	0,0	0,1
Pontificia Comillas	2.181,5	84,1	15,9	0,0	0,2
Pontificia de Salamanca	2.484,2	79,0	21,0	0,0	0,2
Ramon Llull	2.249,8	68,8	31,2	0,0	0,2
San Jorge	455,0	60,7	39,3	0,0	0,0
San Pablo CEU	1.942,5	68,8	31,2	0,0	0,2
Vic	3.197,0	67,4	32,6	0,0	0,3
Sin especificar universidad	9.655,0	100,0	0,0	0,0	0,9

B5.8. Porcentaje de becarios que reciben cada clase de ayuda en las enseñanzas postobligatorias

	Bachillerato	C.F. Grado Medio (1)	C.F. Grado Superior (1)	Programas de Cualific. Profes. Inicial	Enseñanzas Artísticas	Otras enseñanzas (2)	E. universitaria
Número de becarios	195.911	84.674	91.709	23.556	15.077	9.644	454.222
% de becarios que reciben cada clase de ayuda							
Enseñanza	8,3	6,6	10,8	1,6	10,5	0,8	0,1
Compensatoria	34,0	37,5	29,4	23,9	16,3	3,9	15,5
Transporte	16,1	41,0	36,8	31,0	33,7	21,5	25,7
Comedor	0,1	0,4	0,3	0,1	0,0	0,0	0,0
Residencia	0,8	6,8	9,9	0,3	6,8	2,4	15,1
Libros y material	82,7	78,4	51,0	75,4	78,7	73,8	40,2
Idioma extranjero	6,9	0,5	2,2	0,1	3,0	8,5	6,2
Necesidades educativas específicas	0,3	0,7	0,1	13,3	0,0	0,0	-
Exención de precios académicos	-	-	-	-	6,5	6,3	63,0
Bonificación familias de 3 hijos	-	-	-	-	0,9	2,8	20,0
Movilidad	-	-	0,0	-	5,9	0,2	6,3
Complemento a Erasmus	-	-	3,6	-	3,9	0,0	9,6
Becas de colaboración	-	-	-	-	-	-	0,8
Proyecto fin de estudios	-	-	0,2	-	1,3	0,0	0,2
Programa Séneca	-	-	-	-	-	-	0,4
Movilidad internacional	0,0	0,0	0,0	-	0,0	0,0	0,1
Prácticas en el extranjero	0,0	0,4	0,5	-	0,0	0,6	0,1
Excelencia	0,3	0,0	0,0	-	0,1	0,0	0,4
Sin especificar	0,6	6,3	5,7	0,7	0,6	0,8	0,3

(1) Incluye Ciclos Formativos de Formación Profesional y de Artes Plásticas y Diseño.

(2) Incluye Enseñanzas Deportivas, Escuela Oficial de Idiomas, Educación de Adultos y otras enseñanzas superiores no universitarias.

B5.9. Importe de las becas y ayudas en enseñanzas obligatorias, E. Infantil y E. Especial por administración educativa financiadora y tipo de ayuda (miles de euros) (1)

	TOTAL	Enseñanza	Transporte	Comedor	Residencia
TOTAL	422.988,8	34.965,2	5.007,2	184.378,0	4.638,8
Ministerio de Educación	101.879,4	0,0	0,0	0,0	0,0
Andalucía	86.749,4	0,0	4.192,8	57.785,5	4.248,2
Aragón	1.900,7	0,0	53,0	1.528,3	0,0
Asturias (Principado de)	2.358,0	0,0	0,0	0,0	0,0
Balears (Illes)	1.020,9	0,0	158,7	861,3	0,0
Canarias	8.385,7	0,0	0,0	7.593,3	390,6
Cantabria	4.678,3	0,0	21,3	1.968,0	0,0
Castilla y León	21.685,7	0,0	75,6	7.502,3	0,0
Castilla-La Mancha	8.228,0	0,0	61,2	8.007,2	0,0
Cataluña	332,7	0,0	0,0	0,0	0,0
Comunitat Valenciana	37.364,0	0,0	0,0	28.658,9	0,0
Extremadura	4.879,7	0,0	115,2	37,2	..
Galicia	4.880,1	0,0	0,0
Madrid (Comunidad de)	89.550,3	34.000,0	193,9	33.404,0	0,0
Murcia (Región de)	3.354,5	0,0	30,1	3.324,5	0,0
Navarra (Comunidad Foral de)	489,5	0,0	0,0	0,0	0,0
País Vasco	44.631,7	965,2	102,3	33.092,5	0,0
Rioja (La)	620,0	0,0	3,3	615,0	0,0

	Libros y material	Idioma extranjero	Necesidades educativas específicas	Otras becas (2)
TOTAL	113.217,4	4.705,0	58.519,4	17.557,9
Ministerio de Educación	44.298,3	823,4	56.757,6	0,0
Andalucía	0,0	2.115,8	851,1	17.556,1
Aragón	197,1	122,4	0,0	0,0
Asturias (Principado de)	2.358,0	0,0	0,0	0,0
Balears (Illes)	0,0	0,0	0,9	0,0
Canarias	0,0	271,8	130,0	0,0
Cantabria	2.689,0	0,0	0,0	0,0
Castilla y León	14.050,0	0,0	57,9	0,0
Castilla-La Mancha	0,0	159,7	0,0	0,0
Cataluña	0,0	332,7	0,0	0,0
Comunitat Valenciana	8.610,2	0,0	94,9	0,0
Extremadura	4.477,3	0,0	250,0	0,0
Galicia	4.880,1	0,0	0,0	0,0
Madrid (Comunidad de)	21.902,6	12,4	37,3	0,0
Murcia (Región de)	0,0	0,0	0,0	0,0
Navarra (Comunidad Foral de)	299,4	92,5	97,7	0,0
País Vasco	9.455,4	774,4	242,0	0,0
Rioja (La)	0,0	0,0	0,0	1,7

(1) En el curso 2010-11 el importe de los programas de gratuidad de libros de texto que sustituyen a las ayudas a la compra de libros y no se contabilizan en la "Estadística de Becas y Ayudas al estudio" asciende a 133.233,8 miles de euros.

(2) Incluye importes de excelencia, actividades extraescolares y aula matinal.

B5.10. Importe de las becas y ayudas en enseñanzas postobligatorias no universitarias por administración educativa financiadora y tipo de ayuda (miles de euros)

	TOTAL	Enseñanza	Compensatoria	Transporte	Comedor	Residencia	Libros y material	Idioma extranjero
TOTAL	536.522,5	13.116,6	297.465,1	50.354,8	36,5	45.411,3	64.381,5	28.103,9
Ministerio de Educación	473.758,1	12.140,0	272.016,1	31.529,1	0,0	42.309,3	61.587,0	20.757,4
Andalucía	48.706,5	0,0	24.000,6	15.998,4	14,3	2.301,4	0,0	5.777,4
Aragón	512,3	0,0	0,0	361,8	0,0	0,0	0,0	150,5
Asturias (Principado de)	230,5	0,0	0,0	0,0	0,0	0,0	0,0	29,4
Baleares (Illes)	18,9	0,0	0,0	18,9	0,0	0,0	0,0	0,0
Canarias	267,7	0,0	0,0	0,0	22,1	2,0	0,0	191,1
Cantabria	358,5	0,0	0,0	228,7	0,0	0,0	0,0	0,0
Castilla y León	778,5	0,0	0,0	324,9	0,0	375,8	0,0	0,0
Castilla-La Mancha	887,8	0,0	0,0	664,7	0,0	120,6	0,0	102,6
Cataluña	1.278,8	0,0	0,0	34,3	0,0	43,5	0,0	49,2
Comunitat Valenciana	2,5	0,0	0,0	0,0	0,0	0,0	0,0	0,0
Extremadura	229,9	0,0	0,0	78,718	0,0	117,418	0,0	0,0
Galicia	1.278,0	0,0	0,0	57,9	0,0	0,0
Madrid (Comunidad de)	198,9	0,0	0,0	0,0	0,0	0,0	0,0	49,7
Murcia (Región de)	22,5	0,0	0,0	14,1	0,0	0,0	0,0	0,0
Navarra (Comunidad Foral de)	601,9	0,0	0,0	0,0	0,0	0,0	0,0	193,6
País Vasco	7.279,8	976,6	1.448,4	1.026,0	0,0	141,4	2.794,5	803,1
Rioja (La)	111,4	0,0	0,0	17,3	0,0	0,0	0,0	0,0

	Necesidades educativas específicas	Exención precios (1)	Movilidad	Complemento a Erasmus	Proyecto fin de estudios	Prácticas en el extranjero	Exce-lencia	Otras becas y sin especificar tipo (2)
TOTAL	1.970,4	408,4	3.601,8	2.886,4	196,6	766,6	794,3	27.028,4
Ministerio de Educación	1.946,1	0,0	3.600,1	2.505,2	192,2	0,0	0,0	25.175,6
Andalucía	0,0	0,0	0,0	107,3	0,0	415,8	0,0	91,2
Aragón	0,0	0,0	0,0	0,0	0,0	0,0	0,0	0,0
Asturias (Principado de)	0,0	197,6	0,0	3,6	0,0	0,0	0,0	0,0
Baleares (Illes)	0,0	0,0	0,0	0,0	0,0	0,0	0,0	0,0
Canarias	0,0	0,0	0,0	52,5	0,0	0,0	0,0	0,0
Cantabria	0,0	0,0	0,0	129,8	0,0	0,0	0,0	0,0
Castilla y León	0,0	37,1	0,0	0,0	0,0	0,0	40,7	0,0
Castilla-La Mancha	0,0	0,0	0,0	0,0	0,0	0,0	0,0	0,0
Cataluña	0,0	0,0	0,0	58,2	0,0	350,8	742,8	0,0
Comunitat Valenciana	0,0	0,0	0,0	2,5	0,0	0,0	0,0	0,0
Extremadura	8,2	0,0	0,0	25,5	0,0	0,0	0,0	0,0
Galicia	0,0	0,0	0,0	0,0	0,0	0,0	0,0	1.220,1
Madrid (Comunidad de)	0,0	0,0	0,0	0,0	0,0	0,0	0,0	149,2
Murcia (Región de)	0,0	0,0	0,0	0,0	0,0	0,0	8,4	0,0
Navarra (Comunidad Foral de)	16,1	0,0	0,0	0,0	0,0	0,0	0,0	392,2
País Vasco	0,0	83,7	0,0	1,8	4,4	0,0	0,0	0,0
Rioja (La)	0,0	90,0	1,7	0,0	0,0	0,0	2,4	0,0

(1) Incluye 25,1 miles de euros de "bonificación de precios por servicios académicos para familias numerosas de tres hijos".

(2) "Otras becas" incluye importes de actividades extraescolares y en el caso del Ministerio se refiere a suplemento de ciudades.

B5.11. Importe de las becas y ayudas universitarias por administración educativa financiadora y tipo de ayuda (miles de euros)

	TOTAL	Compensatoria	Transporte	Residencia	Libros y material	Idioma extranjero	Exención precios (2)	Movilidad
TOTAL	1.039.959,6	211.516,0	56.719,3	185.706,5	44.963,5	41.127,2	277.050,7	118.170,3
Ministerio de Educación	972.889,2	207.584,5	51.034,2	168.893,3	41.694,8	40.470,0	261.994,1	117.554,4
Andalucía	0,0	0,0	0,0	0,0	0,0	0,0	0,0	0,0
Aragón	421,0	0,0	0,0	0,0	0,0	0,0	0,0	0,0
Asturias (Principado de)	264,2	0,0	0,0	0,0	0,0	121,8	0,0	0,0
Baleares (Illes) (1)	126,0	0,0	0,0	0,0	0,0	0,0	0,0	0,0
Canarias (1)	8.596,4	1.920,2	1.152,0	1.716,4	411,4	0,0	2.099,4	0,0
Cantabria	310,0	0,0	0,0	0,0	0,0	0,0	32,8	0,0
Castilla y León	3.268,6	0,0	0,0	2.063,7	0,0	0,0	1.194,4	0,0
Castilla-La Mancha	7.063,6	0,0	0,0	5.720,0	0,0	0,0	99,6	0,0
Cataluña	3.482,4	0,0	0,0	380,0	0,0	0,0	0,0	0,0
Comunitat Valenciana	2.762,5	0,0	0,0	0,0	0,0	0,0	2.457,0	0,0
Extremadura	943,9	0,0	238,4	139,5	0,0	0,0	164,4	0,0
Galicia	1.513,0	225,3	0,0	..	0,0	0,0	0,0	0,0
Madrid (Comunidad de)	7.314,9	0,0	0,0	0,0	0,0	26,0	0,0	0,0
Murcia (Región de)	898,3	0,0	0,0	0,0	0,0	0,0	0,0	0,0
Navarra (Comunidad Foral de) (1)	2.344,1	0,0	92,5	0,0	0,0	0,0	0,0	0,0
País Vasco	27.049,6	1.786,1	4.202,3	6.793,6	2.857,3	509,4	9.009,1	0,0
Rioja (La)	711,9	0,0	0,0	0,0	0,0	0,0	0,0	615,9

	Complemento Erasmus	Colaboración	Proyecto fin estudios	Programa Séneca	Movilidad internac.	Prácticas en el extranjero	Exce-lencia	Otras becas y sin especificar tipo (3)
TOTAL	71.256,5	9.550,2	569,2	8.647,2	521,3	3.923,1	7.760,0	2.478,8
Ministerio de Educación	62.018,1	8.904,6	521,6	8.643,4	0,0	3.576,3	0,0	0,0
Andalucía	0,0	0,0	0,0	0,0	0,0	0,0	0,0	0,0
Aragón	421,0	0,0	0,0	0,0	0,0	0,0	0,0	0,0
Asturias (Principado de)	96,4	0,0	0,0	0,0	0,0	0,0	0,0	46,0
Baleares (Illes) (1)	124,2	0,0	0,0	0,0	1,8	0,0	0,0	0,0
Canarias (1)	990,0	0,0	7,1	0,0	0,0	0,0	300,0	0,0
Cantabria	194,4	0,0	0,0	0,0	48,5	4,2	0,0	30,0
Castilla y León	0,0	0,0	10,5	0,0	0,0	0,0	0,0	0,0
Castilla-La Mancha	741,5	0,0	0,0	0,0	40,0	0,0	462,5	0,0
Cataluña	2.721,6	0,0	0,0	0,0	285,8	0,0	0,0	95,0
Comunitat Valenciana	305,6	0,0	0,0	0,0	0,0	0,0	0,0	0,0
Extremadura	296,4	0,0	0,0	0,0	36,0	0,0	0,0	69,2
Galicia	1.117,3	110,3	0,0	0,0	0,0	0,0	0,0	60,2
Madrid (Comunidad de)	0,0	0,0	0,0	0,0	0,0	342,5	6.759,0	187,4
Murcia (Región de)	800,6	0,0	0,0	0,0	97,7	0,0	0,0	0,0
Navarra (Comunidad Foral de) (1)	257,0	0,0	0,0	3,7	0,0	0,0	0,0	1.991,0
País Vasco	1.087,9	535,3	30,1	0,0	0,0	0,0	238,5	0,0
Rioja (La)	84,4	0,0	0,0	0,0	11,6	0,0	0,0	0,0

(1) "Complemento a Erasmus" incluye importes de becas de otros programas de movilidad internacional.

(2) Incluye 33.718,0 miles de euros de "bonificación de precios por servicios académicos para familias numerosas de tres hijos" financiados por el Ministerio de Educación.

(3) "Otras becas" incluye importes de "enseñanza", "comedor", "intereses de préstamos", a emigrantes, por discapacidad...

B5.12. Importes y beneficiarios de programas de gratuidad de libros, por comunidad autónoma (1)

	Importe (miles de euros)	Beneficiarios (2)			
		Total	E. Primaria	ESO	E. Especial
TOTAL	133.233,8	2.411.080	1.588.267	809.541	13.272
Andalucía	40.389,6	896.032	531.177	359.735	5.120
Aragón (3)	5.565,4	119.865	71.093	46.290	2.482
Asturias (Principado de)	-	-	-	-	-
Baleares (Illes)	1.682,3	21.133	19.058	2.075	0
Canarias (4)	8.620,7	173.698	104.110	69.588	0
Cantabria	-	-	-	-	-
Castilla y León	-	-	-	-	-
Castilla-La Mancha	8.608,7	216.047	128.525	86.672	850
Cataluña	7.717,0	308.681	232.068	76.613	0
Comunitat Valenciana	31.939,8	278.281	275.014	0	3.267
Extremadura	-	-	-	-	-
Galicia	1.864,5	107.101	41.893	64.096	1.112
Madrid (Comunidad de)	-	-	-	-	-
Murcia (Región de)	17.503,1	144.482	83.384	61.098	0
Navarra (Comunidad Foral de)	4.087,4	49.781	25.339	24.001	441
País Vasco	3.971,4	67.120	58.949	8.171	0
Rioja (La)	1.283,8	28.859	17.657	11.202	0

GRATUIDAD DE LIBROS: Se consideran dentro de este concepto los sistemas de financiación de libros y material escolar o de préstamo de libros de texto en los niveles obligatorios, cuando todo el alumnado pueda acceder a ellos sin ningún tipo de requisito.

(1) Se presenta información adicional sobre programas de gratuidad de libros no estando contabilizada esta información en las tablas anteriores.

(2) Se consideran todos los alumnos que se benefician del programa, no sólo los beneficiarios de libros repuestos en el curso de referencia.

(3) En E. Especial se incluyen también programas de cualificación profesional inicial.

(4) En E. Primaria se incluye también E. Especial; y en ESO, E. Especial y programas de cualificación profesional inicial.

B5.13. Porcentaje de alumnos becarios en Bachillerato y Formación Profesional, por administración educativa financiadora (1)

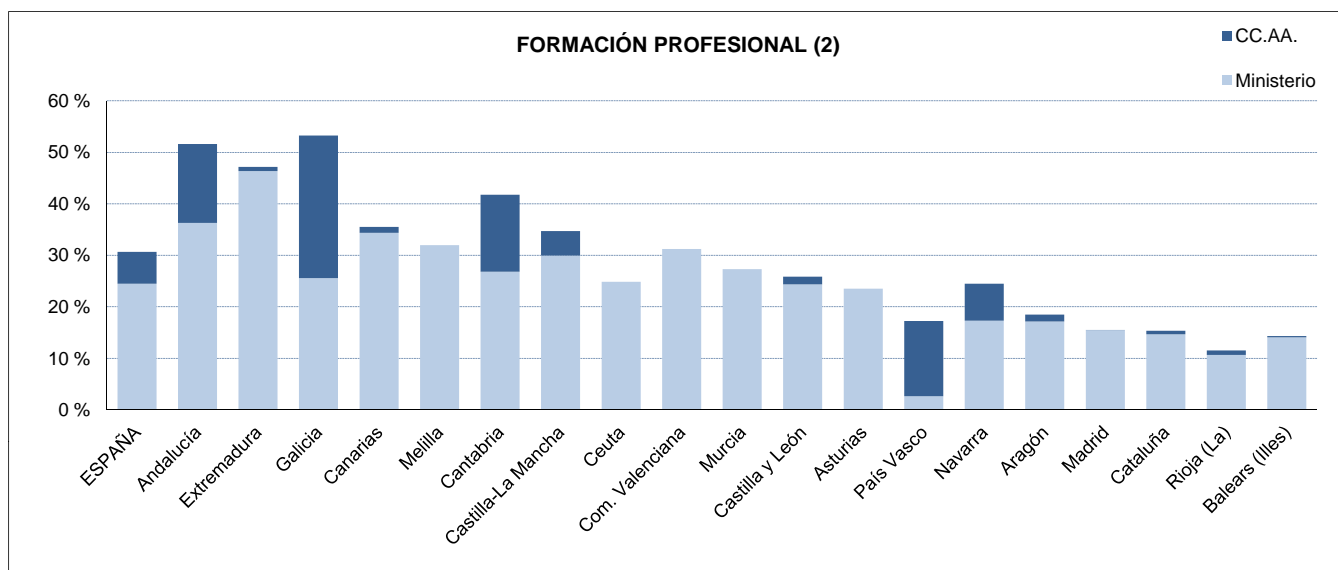
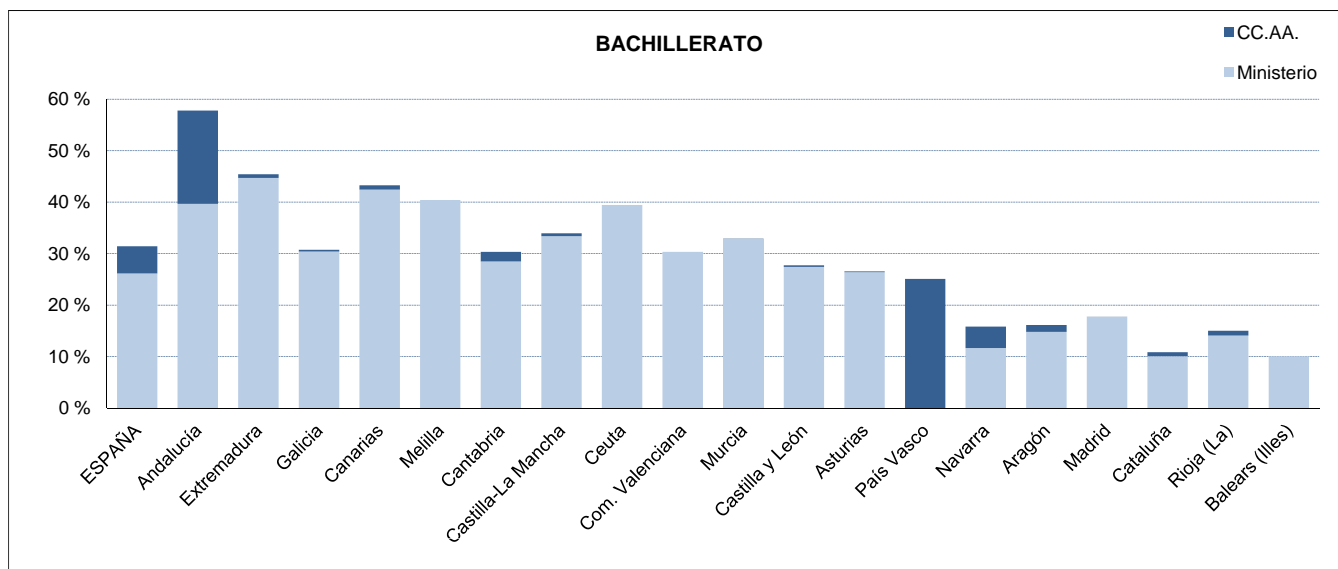
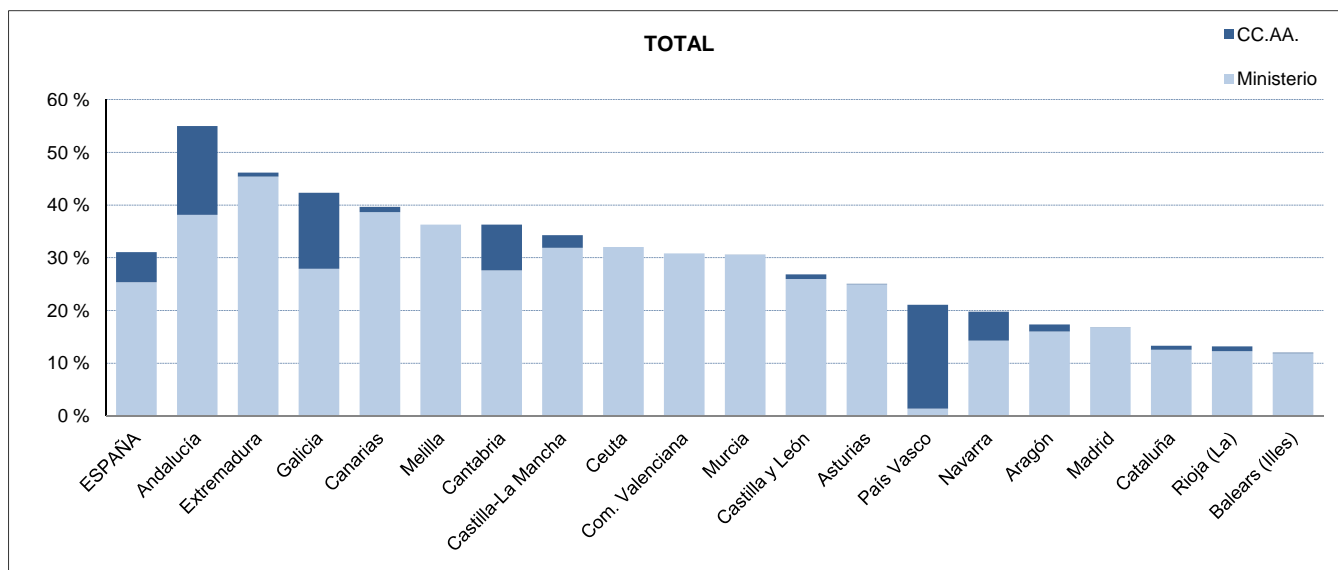

(1) Las CC. AA. aparecen ordenadas por el porcentaje de alumnado becario en el Total de Bachillerato y Formación Profesional.
 (2) Incluye Ciclos Formativos de FP y Artes Plásticas y Diseño.

B5.14. Porcentaje de alumnos becarios en las universidades públicas, por administración educativa financiadora

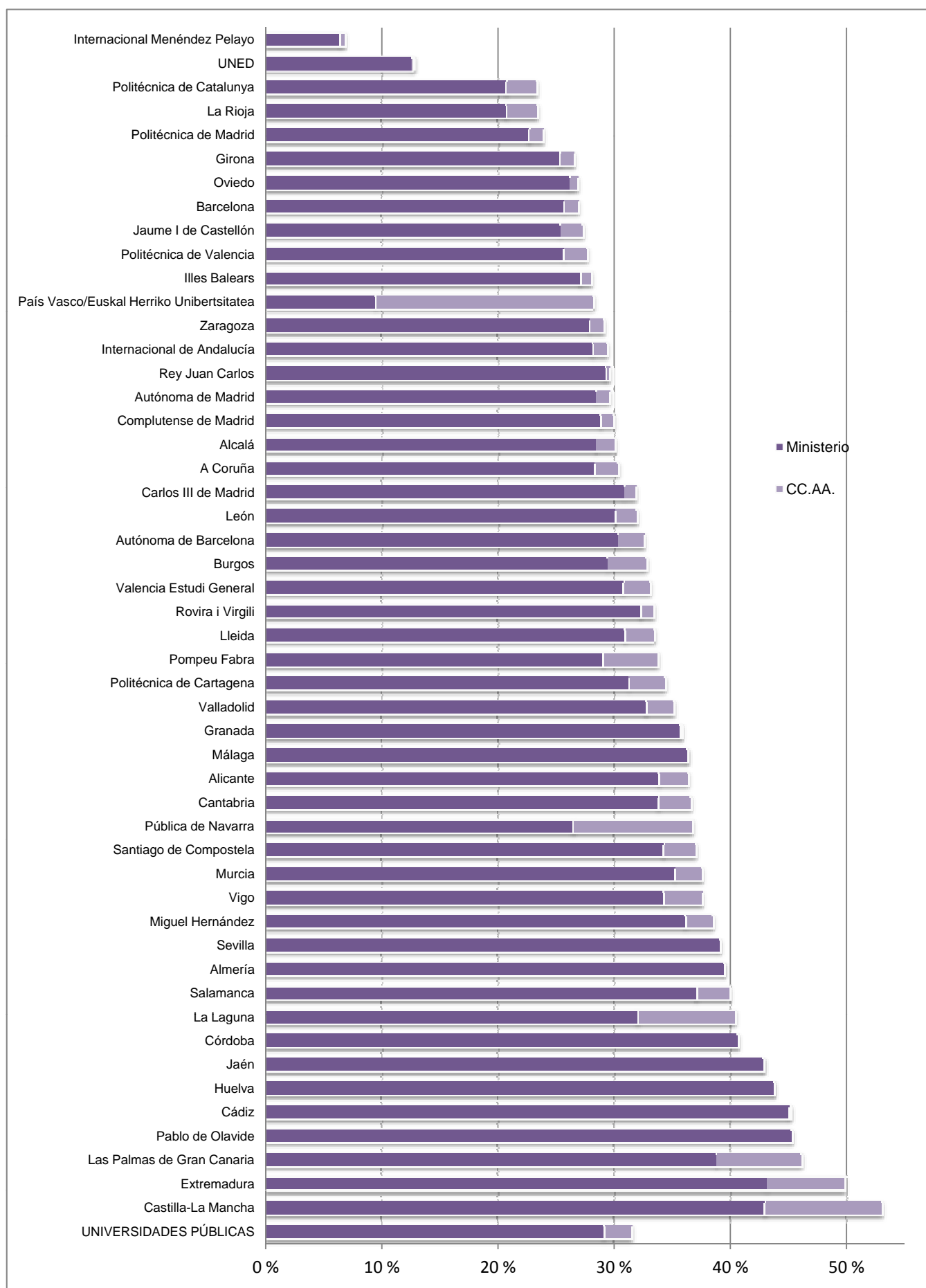

B5.15. Distribución porcentual del importe de las becas y ayudas de cada nivel educativo por administración educativa financiadora

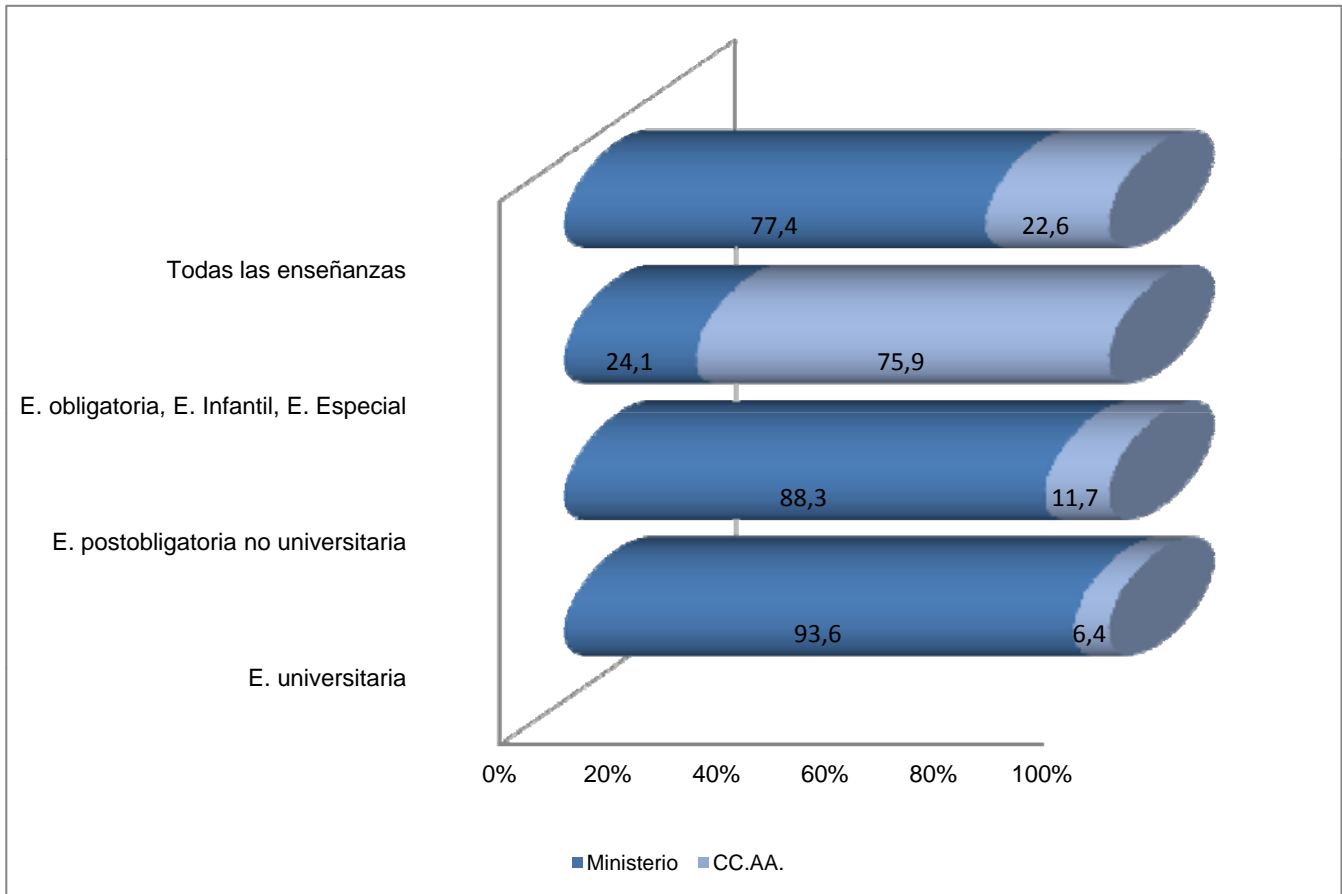

B6.0. Contenido, notas explicativas y fuentes de información

En este capítulo se presentan distintos indicadores del equipamiento informático de los centros docentes. Esta información se complementa, además, con datos sobre la utilización del ordenador y el acceso a Internet, tanto en el centro como fuera de él, por parte de los niños de 10 a 15 años.

Se facilitan las siguientes precisiones técnicas sobre los datos estadísticos referidos al equipamiento de los centros:

- El *ámbito de los centros* comprende todos aquéllos en los que se imparte alguna o varias de las siguientes enseñanzas: E. Primaria, E. Secundaria Obligatoria, Bachillerato y Ciclos Formativos de FP.
- Los resultados se presentan agrupados atendiendo a las siguientes categorías de *tipo de centro*:
 - *Centros públicos*:
 - *Centros de E. Primaria*: Colegios Públicos de E. Primaria, donde también se puede impartir E. Infantil y, en algunos casos, ESO.
 - *Centros de Educación Secundaria*: En esta categoría se incluyen, además de los Institutos de Educación Secundaria, los Institutos de Formación Profesional y los Centros Integrados que imparten enseñanzas del nivel de E. Primaria y de E. Secundaria.
 - *Centros privados*.
- Los ordenadores se clasifican según la *tarea para la que se utilizan preferentemente* en las siguientes categorías:
 - *Tareas administrativas*: Ordenadores utilizados preferentemente en las tareas de administración y gestión del centro; habitualmente están ubicados en la secretaría del centro y despachos de dirección.
 - *Tareas propias del profesorado*: Ordenadores utilizados preferentemente por el profesorado para la preparación de clases o seguimiento del alumnado; habitualmente están ubicados en la sala o despachos del profesorado.
 - *Tareas de docencia directa con alumnos o para utilización directa por alumnos*: Ordenadores utilizados preferentemente para impartir docencia a los alumnos o para que ellos practiquen; habitualmente están ubicados en aulas de informática o en aulas ordinarias.
 - *No asignados a una tarea preferente*: Ordenadores que son de difícil asignación a las categorías anteriores.
- Para el cálculo del *número medio de alumnos por ordenador destinado a tareas de enseñanza y aprendizaje* se tiene en cuenta:
 - El alumnado del centro que cursa las enseñanzas de E. Primaria, E. Secundaria Obligatoria, Bachillerato, Ciclos Formativos de FP y Programas de Cualificación Profesional Inicial. No se incluye el alumnado de estos centros de E. Infantil, E. Especial o el de enseñanzas impartidas en el régimen de Educación a Distancia.
 - Los ordenadores destinados preferentemente a tareas de docencia directa con alumnos o para utilización directa por alumnos y los ordenadores destinados a tareas propias del profesorado.
- Para el cálculo del *número medio de ordenadores por unidad* se tiene en cuenta:
 - Los ordenadores destinados preferentemente a tareas de docencia directa con alumnos o para utilización directa por alumnos.
 - Las unidades/grupos del centro de E. Primaria, E. Secundaria Obligatoria, Bachillerato, Ciclos Formativos de FP y Programas de Cualificación Profesional Inicial. No se incluyen las unidades de E. Infantil o E. Especial. En las enseñanzas del régimen de Educación a Distancia no es aplicable el concepto de unidad/grupo.
- Para el cálculo del *número medio de profesores por ordenador* se tiene en cuenta:
 - El total de profesorado de los centros considerados en el ámbito.
 - Los ordenadores destinados preferentemente a tareas propias del profesorado.
- Se considera que un centro tiene *conexión a Internet* si existe algún ordenador u otro dispositivo con acceso a Internet, independientemente de la modalidad de conexión.

Fuentes de información:

- *Estadística de la Sociedad de la Información y la Comunicación en los centros docentes*. Curso 2010-2011. S.G de Estadística y Estudios del Ministerio de Educación, Cultura y Deporte.
- *Encuesta de tecnologías de la información en los hogares*. Año 2011. INE.

B6.1. Número medio de alumnos por ordenador

	TOTAL	CENTROS PÚBLICOS			CENTROS PRIVADOS
		Total	Centros E. Primaria	Centros E. Secundaria	
N.º medio de alumnos por ordenador destinado a tareas de enseñanza y aprendizaje (1)					
TOTAL	3,5	3,0	2,9	3,2	5,2
Andalucía	2,1	2,0	1,8	2,1	2,9
Aragón	3,3	2,9	2,7	3,3	4,5
Asturias (Principado de)	3,2	2,8	2,2	3,7	4,5
Baleares (Illes)	2,9	2,6	1,8	4,4	3,6
Canarias	5,2	4,7	4,8	4,7	8,1
Cantabria	3,5	2,9	2,4	3,5	6,1
Castilla y León	4,0	3,3	2,8	4,1	6,4
Castilla-La Mancha	2,6	2,4	1,8	3,5	3,8
Cataluña	4,3	3,6	3,5	3,7	5,8
Comunitat Valenciana	6,0	5,2	5,2	5,3	8,7
Extremadura	1,8	1,5	3,6	1,0	7,2
Galicia	3,8	3,5	4,0	3,1	5,5
Madrid (Comunidad de)	6,9	6,5	7,4	5,9	7,5
Murcia (Región de)	6,3	5,5	6,2	5,0	9,9
Navarra (Comunidad Foral de)	5,5	5,1	6,5	4,2	6,3
País Vasco	2,4	2,2	1,8	2,8	2,7
Rioja (La)	3,6	3,2	3,1	3,4	4,6
Ceuta	3,8	3,3	2,4	5,1	6,7
Melilla	4,4	4,4	2,7	8,0	4,8
N.º medio de alumnos por ordenador destinado preferentemente a la docencia con alumnos					
TOTAL	4,1	3,6	3,3	3,9	6,2
Andalucía	2,3	2,1	2,0	2,4	3,2
Aragón	3,9	3,5	3,0	4,2	5,3
Asturias (Principado de)	3,7	3,3	2,5	4,6	5,0
Baleares (Illes)	3,2	2,9	1,9	5,6	4,0
Canarias	6,5	5,9	5,8	6,0	10,9
Cantabria	4,4	3,7	2,9	4,9	7,3
Castilla y León	4,8	4,0	3,2	5,2	7,8
Castilla-La Mancha	3,9	3,8	2,5	7,2	4,1
Cataluña	5,0	4,1	3,9	4,4	7,1
Comunitat Valenciana	7,4	6,4	6,4	6,4	11,1
Extremadura	2,2	1,8	4,7	1,2	8,9
Galicia	4,6	4,2	4,9	3,7	6,3
Madrid (Comunidad de)	8,6	8,1	9,0	7,4	9,2
Murcia (Región de)	7,6	6,7	7,3	6,3	12,4
Navarra (Comunidad Foral de)	7,0	6,6	8,0	5,5	7,8
País Vasco	2,8	2,7	2,1	3,7	3,1
Rioja (La)	4,7	4,4	4,1	4,6	5,7
Ceuta	4,7	4,3	3,0	6,6	7,2
Melilla	6,0	6,1	3,8	11,4	5,4
Nº medio de alumnos por ordenador destinado a la docencia con alumnos con conexión a Internet					
TOTAL	4,7	4,1	4,0	4,2	7,2
Andalucía	2,6	2,5	2,4	2,5	4,2
Aragón	4,3	3,9	3,2	4,8	5,5
Asturias (Principado de)	4,3	3,7	2,8	5,2	6,4
Baleares (Illes)	3,9	3,4	2,3	6,1	5,7
Canarias	7,1	6,4	6,4	6,4	11,9
Cantabria	4,8	4,0	3,0	5,5	7,9
Castilla y León	5,5	4,7	3,8	5,8	8,6
Castilla-La Mancha	4,8	4,7	3,3	7,4	5,7
Cataluña	5,6	4,6	4,4	4,9	8,0
Comunitat Valenciana	8,7	7,6	8,9	6,7	12,4
Extremadura	2,2	1,9	4,9	1,2	9,1
Galicia	5,1	4,6	5,8	3,9	6,9
Madrid (Comunidad de)	10,5	10,1	11,3	9,1	11,1
Murcia (Región de)	9,3	8,2	9,9	7,1	14,9
Navarra (Comunidad Foral de)	7,6	7,1	9,0	5,8	8,6
País Vasco	3,0	2,8	2,1	3,8	3,2
Rioja (La)	4,9	4,5	4,2	4,9	5,8
Ceuta	5,4	4,6	3,1	7,7	12,8
Melilla	7,1	7,0	4,6	11,5	7,9

(1) Se han considerado los ordenadores destinados preferentemente al profesorado y a la docencia con alumnos.

B6.2. Número medio de profesores por ordenador (1)

	TOTAL	CENTROS PÚBLICOS			CENTROS PRIVADOS
		Total	Centros E. Primaria	Centros E. Secundaria	
TOTAL	2,5	2,3	2,7	2,0	3,2
Andalucía	2,3	2,3	2,6	2,0	2,7
Aragón	2,5	2,4	3,2	1,9	3,0
Asturias (Principado de)	2,8	2,6	2,9	2,4	3,9
Baleares (Illes)	3,6	3,4	4,5	2,9	3,9
Canarias	2,5	2,5	3,0	2,1	2,6
Cantabria	2,1	1,9	2,2	1,7	3,5
Castilla y León	3,0	2,8	3,3	2,5	3,6
Castilla-La Mancha	1,0	0,9	1,0	0,8	3,6
Cataluña	3,2	3,1	4,1	2,3	3,3
Comunitat Valenciana	3,4	3,4	3,2	3,7	3,3
Extremadura	1,2	1,1	2,1	0,8	3,1
Galicia	3,1	2,9	3,5	2,4	3,8
Madrid (Comunidad de)	3,5	3,5	4,5	2,8	3,6
Murcia (Región de)	4,1	4,0	5,9	2,9	4,5
Navarra (Comunidad Foral de)	3,3	3,4	5,1	2,4	3,2
País Vasco	2,2	2,3	2,9	1,8	2,1
Rioja (La)	1,6	1,5	1,6	1,4	2,1
Ceuta	1,9	1,7	1,3	2,4	7,0
Melilla	1,6	1,5	1,0	2,4	3,4

(1) Se han considerado los ordenadores destinados preferentemente a las tareas propias del profesorado.

B6.3. Número medio de ordenadores por unidad/grupo (1)

	TOTAL	CENTROS PÚBLICOS			CENTROS PRIVADOS
		Total	Centros E. Primaria	Centros E. Secundaria	
TOTAL	5,4	6,0	6,0	6,0	4,0
Andalucía	10,5	10,8	10,7	10,9	8,5
Aragón	5,2	5,4	5,5	5,4	4,5
Asturias (Principado de)	5,5	5,9	7,2	4,5	4,6
Baleares (Illes)	7,1	7,5	11,1	4,0	6,3
Canarias	3,6	4,0	3,9	4,0	2,2
Cantabria	4,5	5,1	6,6	3,8	3,0
Castilla y León	4,1	4,6	5,1	4,0	3,0
Castilla-La Mancha	5,3	5,2	7,3	3,0	5,8
Cataluña	5,0	5,8	5,6	6,1	3,7
Comunitat Valenciana	3,0	3,3	3,2	3,5	2,2
Extremadura	9,0	10,2	3,6	16,4	2,8
Galicia	4,2	4,3	3,4	5,4	3,5
Madrid (Comunidad de)	2,8	3,0	2,5	3,5	2,7
Murcia (Región de)	3,1	3,4	2,9	3,9	2,1
Navarra (Comunidad Foral de)	2,9	2,9	2,2	3,7	3,1
País Vasco	7,1	7,0	8,9	5,0	7,2
Rioja (La)	4,8	5,0	5,0	5,0	4,3
Ceuta	5,2	5,4	8,0	3,4	3,9
Melilla	4,4	4,4	6,7	2,4	4,6

(1) Se han considerado los ordenadores destinados preferentemente a la docencia con alumnos.

B6.4. Distribución porcentual de los ordenadores por utilización preferente

	TOTAL	Tareas administrativas	Tareas propias del profesorado	Docencia o utilización directa alumnos	Tareas múltiples
CENTROS PÚBLICOS DE E. PRIMARIA					
TOTAL	100,0	5,4	12,3	78,8	3,6
Andalucía	100,0	3,2	7,3	85,9	3,5
Aragón	100,0	4,7	10,7	82,5	2,1
Asturias (Principado de)	100,0	4,5	10,5	80,8	4,2
Balears (Illes)	100,0	2,7	4,8	87,3	5,2
Canarias	100,0	11,6	15,3	73,1	0,0
Cantabria	100,0	4,9	15,6	75,9	3,6
Castilla y León	100,0	5,7	12,0	79,1	3,2
Castilla-La Mancha	100,0	3,6	26,2	69,2	1,0
Cataluña	100,0	8,8	9,2	77,9	4,1
Comunitat Valenciana	100,0	7,7	16,7	69,8	5,8
Extremadura	100,0	7,0	21,2	67,6	4,2
Galicia	100,0	7,8	15,1	69,6	7,5
Madrid (Comunidad de)	100,0	9,6	15,8	71,5	3,0
Murcia (Región de)	100,0	8,7	12,8	73,2	5,3
Navarra (Comunidad Foral de)	100,0	9,2	16,2	67,1	7,5
País Vasco	100,0	3,6	10,5	83,1	2,7
Rioja (La)	100,0	4,8	23,1	67,5	4,6
Ceuta	100,0	3,5	19,7	70,8	6,0
Melilla	100,0	3,1	26,0	65,6	5,3
CENTROS PÚBLICOS DE E. SECUNDARIA Y FP					
TOTAL	100,0	4,8	16,3	74,5	4,4
Andalucía	100,0	2,9	9,6	84,2	3,4
Aragón	100,0	4,9	19,1	72,7	3,4
Asturias (Principado de)	100,0	6,3	18,5	71,4	3,7
Balears (Illes)	100,0	5,8	17,1	67,3	9,8
Canarias	100,0	7,0	20,5	72,5	0,0
Cantabria	100,0	6,4	25,4	63,1	5,1
Castilla y León	100,0	7,1	18,9	70,0	4,0
Castilla-La Mancha	100,0	5,0	47,9	46,1	1,1
Cataluña	100,0	5,8	14,9	73,9	5,5
Comunitat Valenciana	100,0	6,4	15,0	74,1	4,5
Extremadura	100,0	2,0	13,3	75,8	8,9
Galicia	100,0	5,2	14,8	74,4	5,6
Madrid (Comunidad de)	100,0	8,6	17,8	69,8	3,8
Murcia (Región de)	100,0	5,5	17,5	70,7	6,3
Navarra (Comunidad Foral de)	100,0	6,9	21,7	66,9	4,4
País Vasco	100,0	6,9	19,7	67,4	5,9
Rioja (La)	100,0	4,9	25,0	68,8	1,3
Ceuta	100,0	7,1	19,6	67,8	5,5
Melilla	100,0	7,4	25,6	60,4	6,6
CENTROS PRIVADOS					
TOTAL	100,0	6,5	13,4	76,3	3,8
Andalucía	100,0	3,4	8,0	84,2	4,3
Aragón	100,0	6,1	12,5	79,6	1,8
Asturias (Principado de)	100,0	5,7	9,4	80,6	4,2
Balears (Illes)	100,0	3,6	7,9	81,6	6,8
Canarias	100,0	9,9	23,5	66,6	0,0
Cantabria	100,0	6,8	15,2	75,2	2,7
Castilla y León	100,0	7,5	15,1	73,3	4,1
Castilla-La Mancha	100,0	4,6	8,7	85,8	0,9
Cataluña	100,0	8,6	15,4	72,0	4,0
Comunitat Valenciana	100,0	10,0	18,5	66,7	4,8
Extremadura	100,0	6,9	16,6	71,5	4,9
Galicia	100,0	5,8	12,4	77,7	4,1
Madrid (Comunidad de)	100,0	8,6	16,4	70,7	4,4
Murcia (Región de)	100,0	9,9	17,4	68,6	4,0
Navarra (Comunidad Foral de)	100,0	7,2	16,3	70,5	6,0
País Vasco	100,0	4,3	11,6	81,6	2,5
Rioja (La)	100,0	5,5	17,4	74,4	2,8
Ceuta	100,0	5,1	6,8	86,2	1,9
Melilla	100,0	5,4	11,1	80,6	2,8

B6.5. Distribución porcentual de los ordenadores por tipo de ordenador

TOTAL	Ordenadores de sobremesa					Ordenadores portátiles	Tabletas	
	Total	X2 Doble núcleo o superior	Pentium IV	Pentium III o inferior	Otro Tipo (1)			
CENTROS PÚBLICOS DE E. PRIMARIA								
TOTAL	100,0	50,8	10,7	28,9	10,7	0,5	46,6	2,6
Andalucía	100,0	30,7	6,9	17,2	6,1	0,5	69,1	0,2
Aragón	100,0	43,0	4,9	24,3	13,1	0,7	4,6	52,4
Asturias (Principado de)	100,0	50,9	5,9	33,2	11,6	0,2	46,1	3,0
Balears (Illes)	100,0	27,7	7,8	13,6	6,2	0,1	66,3	6,0
Canarias	100,0	67,2	6,3	51,7	8,9	0,3	30,8	2,0
Cantabria	100,0	46,5	9,8	26,0	10,6	0,1	49,6	3,9
Castilla y León	100,0	64,7	13,0	36,2	15,3	0,2	30,1	5,2
Castilla-La Mancha	100,0	21,7	1,0	10,0	10,5	0,2	78,3	0,1
Cataluña	100,0	81,8	23,0	42,6	14,5	1,6	18,0	0,2
Comunitat Valenciana	100,0	90,2	16,9	49,9	22,3	1,1	9,6	0,3
Extremadura	100,0	92,2	10,2	66,3	15,4	0,3	7,5	0,3
Galicia	100,0	66,7	13,6	32,1	20,6	0,4	33,0	0,3
Madrid (Comunidad de)	100,0	91,4	13,0	61,3	16,7	0,5	8,0	0,6
Murcia (Región de)	100,0	89,6	40,9	41,6	7,1	0,0	9,3	1,1
Navarra (Comunidad Foral de)	100,0	83,2	27,7	38,6	16,1	0,9	10,1	6,7
País Vasco	100,0	37,5	14,5	20,0	2,8	0,1	62,5	0,0
Rioja (La)	100,0	61,4	8,3	46,9	5,2	1,0	31,5	7,1
Ceuta	100,0	68,4	18,0	37,0	11,3	2,1	31,6	0,0
Melilla	100,0	60,4	17,9	34,8	6,1	1,7	39,6	0,0
CENTROS PÚBLICOS DE E. SECUNDARIA Y FP								
TOTAL	100,0	69,7	20,5	41,3	7,4	0,4	29,9	0,5
Andalucía	100,0	50,4	15,8	29,9	4,5	0,1	49,4	0,2
Aragón	100,0	62,6	26,9	26,9	7,9	0,9	33,4	4,1
Asturias (Principado de)	100,0	85,1	19,5	49,5	15,7	0,3	12,4	2,6
Balears (Illes)	100,0	68,9	22,9	36,9	8,4	0,7	30,1	1,1
Canarias	100,0	89,4	5,1	70,7	12,9	0,6	10,5	0,1
Cantabria	100,0	83,2	30,0	40,6	12,0	0,6	16,5	0,3
Castilla y León	100,0	91,6	23,3	54,7	12,2	1,5	8,3	0,1
Castilla-La Mancha	100,0	54,5	10,8	34,4	9,0	0,3	45,5	0,0
Cataluña	100,0	77,9	28,8	42,0	6,5	0,7	21,5	0,6
Comunitat Valenciana	100,0	93,0	29,7	50,3	12,1	0,8	6,9	0,1
Extremadura	100,0	67,1	8,3	57,4	1,3	0,1	32,8	0,0
Galicia	100,0	69,5	23,3	33,2	12,3	0,6	30,4	0,1
Madrid (Comunidad de)	100,0	92,0	19,9	59,1	12,1	0,8	6,0	2,0
Murcia (Región de)	100,0	91,8	44,9	41,5	5,1	0,3	8,2	0,1
Navarra (Comunidad Foral de)	100,0	89,4	44,6	34,7	10,0	0,1	10,0	0,5
País Vasco	100,0	85,1	43,1	34,7	6,8	0,5	14,8	0,1
Rioja (La)	100,0	73,0	51,0	17,7	3,2	1,1	25,3	1,8
Ceuta	100,0	78,0	52,5	24,1	1,4	0,0	22,0	0,0
Melilla	100,0	87,7	19,2	63,2	4,9	0,4	12,3	0,0
CENTROS PRIVADOS								
TOTAL	100,0	63,6	22,5	32,4	8,0	0,7	35,4	1,0
Andalucía	100,0	31,8	11,3	15,8	4,2	0,4	68,1	0,1
Aragón	100,0	67,3	17,8	35,4	13,8	0,2	22,0	10,7
Asturias (Principado de)	100,0	54,7	16,1	30,2	8,3	0,1	44,9	0,4
Balears (Illes)	100,0	35,0	11,8	17,6	5,4	0,2	62,9	2,1
Canarias	100,0	84,1	30,0	44,4	8,5	1,2	15,5	0,4
Cantabria	100,0	77,5	21,0	42,1	14,2	0,2	21,2	1,3
Castilla y León	100,0	88,4	28,0	45,1	14,6	0,8	10,9	0,7
Castilla-La Mancha	100,0	40,8	9,4	23,8	6,9	0,6	59,2	0,1
Cataluña	100,0	78,9	33,0	38,1	7,0	0,8	20,7	0,4
Comunitat Valenciana	100,0	86,0	27,2	44,0	14,4	0,4	13,8	0,2
Extremadura	100,0	68,2	20,7	35,4	12,0	0,1	31,8	0,0
Galicia	100,0	60,7	17,4	32,6	9,5	1,2	39,0	0,3
Madrid (Comunidad de)	100,0	84,5	27,6	45,1	10,2	1,6	14,1	1,4
Murcia (Región de)	100,0	86,3	28,9	44,4	12,8	0,2	13,3	0,4
Navarra (Comunidad Foral de)	100,0	83,1	39,8	35,6	4,8	3,0	11,5	5,4
País Vasco	100,0	48,0	22,1	22,3	3,1	0,4	51,9	0,2
Rioja (La)	100,0	58,5	21,3	31,6	4,7	1,0	36,0	5,4
Ceuta	100,0	40,9	1,9	37,7	1,3	0,0	59,1	0,0
Melilla	100,0	50,6	32,4	18,2	0,0	0,0	49,4	0,0

B6.6. Distribución porcentual de los ordenadores por ubicación

	TOTAL	Aulas de Informática	Aulas de clase	Dependencias de administración y gestión del centro	Otras dependencias	Sin especificar
CENTROS PÚBLICOS DE E. PRIMARIA						
TOTAL	100,0	20,3	52,9	5,6	12,3	8,8
Andalucía	100,0	6,9	57,9	3,8	12,6	18,8
Aragón	100,0	15,2	68,8	5,0	11,0	0,0
Asturias (Principado de)	100,0	27,4	55,2	4,5	8,8	4,1
Balears (Illes)	100,0	12,1	75,2	3,1	2,9	6,6
Canarias	100,0	37,8	35,3	11,6	15,3	0,0
Cantabria	100,0	19,2	62,9	4,6	8,3	5,1
Castilla y León	100,0	33,0	48,2	5,7	7,3	5,9
Castilla-La Mancha	100,0	12,4	72,1	2,9	12,6	0,0
Cataluña	100,0	33,8	38,9	17,4	9,8	0,0
Comunitat Valenciana	100,0	43,4	27,9	0,0	24,2	4,5
Extremadura	100,0	23,9	47,9	11,1	2,5	14,7
Galicia	100,0	30,4	39,6	7,7	13,6	8,5
Madrid (Comunidad de)	100,0	39,5	36,0	9,3	11,5	3,8
Murcia (Región de)	100,0	47,6	22,8	0,1	19,7	9,8
Navarra (Comunidad Foral de)	100,0	36,4	33,1	10,2	20,3	0,0
País Vasco	100,0	11,3	72,6	4,4	9,1	2,5
Rioja (La)	100,0	31,6	41,6	5,0	12,3	9,5
Ceuta	100,0	22,4	62,6	3,5	7,6	4,0
Melilla	100,0	21,2	63,1	3,0	8,6	4,1
CENTROS PÚBLICOS DE E. SECUNDARIA Y FP						
TOTAL	100,0	30,5	34,2	6,0	18,4	10,0
Andalucía	100,0	10,8	45,9	8,3	17,9	21,0
Aragón	100,0	33,7	34,8	7,0	25,1	0,0
Asturias (Principado de)	100,0	44,1	24,1	9,7	23,5	2,4
Balears (Illes)	100,0	37,2	30,1	8,9	13,6	10,8
Canarias	100,0	54,2	18,3	4,2	20,5	0,0
Cantabria	100,0	34,6	31,9	21,6	18,5	5,3
Castilla y León	100,0	46,5	23,9	6,2	16,3	4,4
Castilla-La Mancha	100,0	34,0	23,5	4,5	38,2	0,0
Cataluña	100,0	39,4	24,6	4,9	14,3	0,0
Comunitat Valenciana	100,0	53,0	21,5	9,2	15,0	4,2
Extremadura	100,0	16,4	66,5	0,8	5,0	7,7
Galicia	100,0	24,0	48,6	10,4	17,4	5,2
Madrid (Comunidad de)	100,0	52,6	16,0	10,7	18,7	3,6
Murcia (Región de)	100,0	54,8	17,2	4,5	4,7	22,5
Navarra (Comunidad Foral de)	100,0	38,2	25,9	7,7	25,5	0,0
País Vasco	100,0	29,9	32,4	11,9	21,6	5,4
Rioja (La)	100,0	43,6	32,6	0,0	13,4	6,0
Ceuta	100,0	34,6	33,7	0,0	16,8	7,3
Melilla	100,0	49,0	18,7	0,0	7,5	13,0
CENTROS PRIVADOS						
TOTAL	100,0	37,7	34,9	8,6	12,4	6,4
Andalucía	100,0	16,4	46,4	3,7	15,3	18,2
Aragón	100,0	45,4	37,3	7,7	9,5	0,0
Asturias (Principado de)	100,0	31,3	49,9	6,3	8,7	3,7
Balears (Illes)	100,0	24,5	57,1	4,7	4,3	9,4
Canarias	100,0	50,6	16,0	9,9	23,5	0,0
Cantabria	100,0	53,3	23,9	7,0	9,0	6,8
Castilla y León	100,0	54,4	22,7	8,0	10,0	4,9
Castilla-La Mancha	100,0	23,9	65,0	4,8	6,3	0,0
Cataluña	100,0	47,1	20,4	22,0	10,6	0,0
Comunitat Valenciana	100,0	51,2	21,0	2,5	20,7	4,6
Extremadura	100,0	36,2	38,4	13,9	6,4	5,1
Galicia	100,0	38,3	43,7	6,7	7,8	3,6
Madrid (Comunidad de)	100,0	48,8	22,8	9,9	11,6	6,9
Murcia (Región de)	100,0	57,9	17,0	10,2	10,6	4,3
Navarra (Comunidad Foral de)	100,0	44,9	21,9	7,8	25,4	0,0
País Vasco	100,0	27,6	46,8	6,5	13,1	6,0
Rioja (La)	100,0	41,3	34,6	5,8	8,7	9,6
Ceuta	100,0	30,0	58,1	5,3	5,1	1,5
Melilla	100,0	33,6	55,8	4,7	5,7	0,2

B6.7. Porcentaje de centros con conexión a Internet y tipo de conexión, por titularidad del centro

	Conexión a Internet	Tipo de conexión (1)			
		Línea telefónica normal	RDSI	ADSL	Otra conexión
TOTAL	99,8	7,6	5,3	86,7	13,4
Andalucía	99,8	0,1	3,3	76,4	20,1
Aragón	99,2	6,6	4,9	91,4	5,6
Asturias (Principado de)	100,0	11,8	3,7	83,3	22,8
Balears (Illes)	100,0	40,1	8,3	95,2	4,5
Canarias	100,0	31,0	4,4	94,1	7,8
Cantabria	100,0	14,8	4,9	93,9	4,9
Castilla y León	99,8	8,1	5,0	96,1	8,1
Castilla-La Mancha	99,5	10,4	6,4	96,4	12,4
Cataluña	100,0	2,4	1,7	91,5	9,6
Comunitat Valenciana	98,9	2,0	2,5	95,4	5,9
Extremadura	100,0	16,2	5,9	77,8	15,5
Galicia	99,8	1,4	3,6	81,7	14,1
Madrid (Comunidad de)	99,8	11,0	16,1	95,8	5,7
Murcia (Región de)	100,0	8,4	11,3	88,1	1,8
Navarra (Comunidad Foral de)	100,0	8,6	7,2	78,0	8,6
País Vasco	100,0	0,0	0,0	44,5	65,5
Rioja (La)	100,0	11,6	5,4	93,8	8,9
Ceuta	100,0	7,1	7,1	96,4	3,6
Melilla	100,0	4,5	0,0	95,5	9,1
CENTROS PÚBLICOS	99,8	8,0	5,6	84,9	14,9
Andalucía	99,9	0,2	3,5	74,0	22,4
Aragón	99,0	7,3	3,5	91,2	6,6
Asturias (Principado de)	100,0	11,9	3,4	87,5	21,3
Balears (Illes)	100,0	38,0	7,3	94,8	4,9
Canarias	100,0	33,5	4,2	93,4	8,0
Cantabria	100,0	17,2	6,1	96,1	2,8
Castilla y León	99,9	9,0	5,0	96,1	8,6
Castilla-La Mancha	99,4	11,7	6,9	96,9	13,0
Cataluña	100,0	2,2	1,6	89,8	9,8
Comunitat Valenciana	98,8	1,9	1,6	96,0	6,0
Extremadura	100,0	16,1	5,8	75,1	17,4
Galicia	100,0	1,7	4,1	81,2	13,9
Madrid (Comunidad de)	99,8	12,2	20,8	95,9	5,3
Murcia (Región de)	100,0	9,0	13,0	86,6	1,0
Navarra (Comunidad Foral de)	100,0	8,0	8,0	75,7	9,7
País Vasco	100,0	0,0	0,0	18,1	92,3
Rioja (La)	100,0	14,3	6,0	98,8	4,8
Ceuta	100,0	0,0	9,1	100,0	4,5
Melilla	100,0	5,6	0,0	94,4	11,1
CENTROS PRIVADOS	99,7	5,9	4,4	93,1	8,1
Andalucía	99,1	0,0	2,0	94,5	3,4
Aragón	100,0	4,2	9,3	92,4	2,5
Asturias (Principado de)	100,0	11,4	4,5	68,2	28,4
Balears (Illes)	100,0	45,5	10,9	96,4	3,6
Canarias	100,0	16,1	5,8	98,5	6,6
Cantabria	100,0	7,8	1,6	87,5	10,9
Castilla y León	99,6	4,4	5,3	96,0	5,8
Castilla-La Mancha	100,0	2,2	3,7	93,3	8,1
Cataluña	100,0	2,8	2,0	96,0	9,0
Comunitat Valenciana	99,2	2,3	4,9	93,6	5,7
Extremadura	100,0	16,7	6,4	96,2	2,6
Galicia	99,2	0,0	1,6	83,7	14,7
Madrid (Comunidad de)	99,8	9,0	8,0	95,6	6,5
Murcia (Región de)	100,0	5,7	4,1	94,3	4,9
Navarra (Comunidad Foral de)	100,0	10,8	4,6	86,2	4,6
País Vasco	100,0	0,0	0,0	92,3	17,0
Rioja (La)	100,0	3,6	3,6	78,6	21,4
Ceuta	100,0	33,3	0,0	83,3	0,0
Melilla	100,0	0,0	0,0	100,0	0,0

(1) Un centro puede tener más de un tipo de conexión.

B6.8. Porcentaje de centros públicos con conexión a Internet y tipo de conexión, por tipo de centro

	Conexión a Internet	Tipo de conexión (1)			Otra conexión
		Línea telefónica normal	RDSI	ADSL	
CENTROS E. PRIMARIA					
TOTAL	99,9	8,7	5,6	84,4	14,1
Andalucía	99,9	0,1	4,2	72,6	23,2
Aragón	99,7	8,6	3,4	89,3	8,2
Asturias (Principado de)	100,0	14,5	3,3	85,1	21,9
Baleares (Illes)	100,0	40,6	6,6	93,4	6,1
Canarias	100,0	34,7	3,0	92,0	9,1
Cantabria	100,0	16,7	3,8	97,0	3,0
Castilla y León	100,0	9,6	3,6	95,1	10,2
Castilla-La Mancha	99,4	12,1	6,2	97,6	9,0
Cataluña	100,0	2,6	1,4	89,0	9,5
Comunitat Valenciana	99,5	2,1	1,5	97,5	4,6
Extremadura	100,0	18,9	6,0	72,8	11,3
Galicia	100,0	1,8	5,1	80,2	14,1
Madrid (Comunidad de)	99,7	12,3	21,1	95,5	3,9
Murcia (Región de)	100,0	10,4	15,3	83,9	1,3
Navarra (Comunidad Foral de)	100,0	7,7	8,9	74,0	9,5
País Vasco	100,0	0,0	0,0	15,7	91,4
Rioja (La)	100,0	19,0	5,2	100,0	3,4
Ceuta	100,0	0,0	6,3	100,0	0,0
Melilla	100,0	0,0	0,0	90,9	9,1
CENTROS E. SECUNDARIA Y FP					
TOTAL	99,5	6,2	5,6	86,2	17,0
Andalucía	100,0	0,4	2,0	77,2	20,4
Aragón	97,2	3,8	3,8	96,2	1,9
Asturias (Principado de)	100,0	3,8	3,8	94,9	19,2
Baleares (Illes)	100,0	30,7	9,3	98,7	1,3
Canarias	100,0	29,9	7,8	97,5	4,4
Cantabria	100,0	18,8	12,5	93,8	2,1
Castilla y León	99,6	7,1	8,8	99,2	4,2
Castilla-La Mancha	99,5	10,2	8,8	94,9	25,5
Cataluña	100,0	1,1	2,1	92,5	11,0
Comunitat Valenciana	97,1	1,4	1,9	92,0	9,6
Extremadura	100,0	8,0	5,1	81,8	35,0
Galicia	100,0	1,4	1,7	83,6	13,4
Madrid (Comunidad de)	100,0	12,1	20,2	96,7	8,5
Murcia (Región de)	100,0	4,4	5,3	95,6	0,0
Navarra (Comunidad Foral de)	100,0	8,8	5,3	80,7	10,5
País Vasco	100,0	0,0	0,0	22,8	94,0
Rioja (La)	100,0	3,8	7,7	96,2	7,7
Ceuta	100,0	0,0	16,7	100,0	16,7
Melilla	100,0	14,3	0,0	100,0	14,3

(1) Un centro puede tener más de un tipo de conexión.

B6.9. Distribución porcentual de los centros con conexión a Internet según el ancho de banda de la conexión, por titularidad del centro

	Menos de 512 Kb	De 512 kb a 2 Mb	Más de 2 Mb				
			Total	De 2 Mb a 5 Mb	De 5 Mb a 10 Mb	De 10 Mb a 20 Mb	Más de 20 Mb
TOTAL	11,0	31,3	57,7	23,6	25,2	5,5	3,5
Andalucía	13,0	51,5	35,4	20,5	10,5	2,5	1,9
Aragón	7,8	34,4	57,8	27,5	24,0	3,7	2,5
Asturias (Principado de)	9,8	35,3	54,9	15,4	20,1	9,6	9,8
Balears (Illes)	4,3	16,8	78,9	21,3	28,8	20,3	8,5
Canarias	31,4	45,3	23,3	12,1	8,9	0,9	1,3
Cantabria	1,6	15,2	83,1	23,9	32,1	18,1	9,1
Castilla y León	2,3	23,5	74,2	31,7	34,4	5,2	2,9
Castilla-La Mancha	6,4	31,8	61,8	34,2	18,8	5,5	3,3
Cataluña	3,9	22,3	73,8	25,7	48,1	0,0	0,0
Comunitat Valenciana	34,4	27,3	38,3	17,8	14,2	2,2	4,2
Extremadura	5,4	29,7	64,9	32,6	22,1	6,1	4,1
Galicia	6,7	29,7	63,6	16,7	42,4	4,3	0,2
Madrid (Comunidad de)	5,4	30,3	64,3	28,9	22,4	7,8	5,1
Murcia (Región de)	3,1	20,8	76,1	31,3	27,8	13,3	3,7
Navarra (Comunidad Foral de)	5,2	28,7	66,1	31,1	21,0	6,3	7,7
País Vasco	0,0	4,6	95,4	19,4	47,4	17,5	11,2
Rioja (La)	0,0	8,9	91,1	17,0	56,3	15,2	2,7
Ceuta	3,6	10,7	85,7	14,3	50,0	17,9	3,6
Melilla	0,0	9,1	90,9	36,4	40,9	9,1	4,5
CENTROS PÚBLICOS	13,1	35,5	51,4	23,5	21,0	4,3	2,6
Andalucía	14,4	56,8	28,8	19,5	6,8	1,0	1,4
Aragón	9,4	39,6	51,0	24,9	22,1	2,5	1,5
Asturias (Principado de)	11,6	40,9	47,5	16,9	15,3	8,4	6,9
Balears (Illes)	5,8	18,4	75,8	23,5	25,6	20,9	5,8
Canarias	35,3	46,3	18,4	10,2	6,5	0,5	1,2
Cantabria	0,0	15,6	84,4	22,2	31,7	21,7	8,9
Castilla y León	2,3	25,6	72,0	33,5	33,1	3,5	1,9
Castilla-La Mancha	7,1	34,3	58,6	33,4	17,7	4,6	3,0
Cataluña	5,0	28,5	66,5	28,6	37,9	0,0	0,0
Comunitat Valenciana	42,1	27,5	30,4	15,5	7,9	1,9	5,0
Extremadura	6,2	32,5	61,3	32,1	18,9	6,4	4,0
Galicia	7,7	31,7	60,6	18,3	39,6	2,5	0,2
Madrid (Comunidad de)	6,7	39,2	54,2	29,2	17,1	4,7	3,1
Murcia (Región de)	3,2	22,2	74,6	30,4	25,4	15,1	3,6
Navarra (Comunidad Foral de)	4,5	30,8	64,7	32,6	21,7	5,0	5,4
País Vasco	0,0	1,4	98,6	22,6	56,4	15,5	4,1
Rioja (La)	0,0	7,1	92,9	15,5	61,9	11,9	3,6
Ceuta	4,5	13,6	81,8	13,6	45,5	18,2	4,5
Melilla	0,0	5,6	94,4	44,4	38,9	5,6	5,6
CENTROS PRIVADOS	3,8	16,3	79,9	23,8	39,9	9,6	6,6
Andalucía	3,2	12,6	84,2	27,3	37,9	13,8	5,2
Aragón	2,5	16,9	80,5	36,4	30,5	7,6	5,9
Asturias (Principado de)	3,4	14,8	81,8	10,2	37,5	13,6	20,5
Balears (Illes)	0,0	12,2	87,8	15,3	37,8	18,4	16,3
Canarias	8,0	39,4	52,6	23,4	23,4	3,6	2,2
Cantabria	6,3	14,3	79,4	28,6	33,3	7,9	9,5
Castilla y León	2,2	14,7	83,1	24,4	39,6	12,0	7,1
Castilla-La Mancha	2,2	15,6	82,2	39,3	25,9	11,9	5,2
Cataluña	1,2	7,8	91,0	19,0	72,0	0,0	0,0
Comunitat Valenciana	12,1	26,6	61,3	24,5	32,1	3,0	1,7
Extremadura	0,0	10,4	89,6	36,4	44,2	3,9	5,2
Galicia	2,8	21,9	75,3	10,0	53,8	11,6	0,0
Madrid (Comunidad de)	3,3	15,0	81,7	28,2	31,7	13,1	8,7
Murcia (Región de)	2,5	15,0	82,5	35,0	37,5	5,8	4,2
Navarra (Comunidad Foral de)	7,7	21,5	70,8	26,2	18,5	10,8	15,4
País Vasco	0,0	10,3	89,7	13,7	31,0	21,0	24,0
Rioja (La)	0,0	14,3	85,7	21,4	39,3	25,0	0,0
Ceuta	0,0	0,0	100,0	16,7	66,7	16,7	0,0
Melilla	0,0	25,0	75,0	0,0	50,0	25,0	0,0

B6.10. Distribución porcentual de los centros públicos con conexión a Internet según el ancho de banda de la conexión, por tipo de centro

	Menos de 512 Kb	De 512 kb a 2 Mb	Más de 2 Mb				
			Total	De 2 Mb a 5 Mb	De 5 Mb a 10 Mb	De 10 Mb a 20 Mb	Más de 20 Mb
CENTROS E. PRIMARIA							
TOTAL	16,3	39,9	43,8	22,5	16,9	2,8	1,7
Andalucía	18,2	61,7	20,1	13,6	4,4	0,4	1,7
Aragón	11,7	49,3	39,0	21,0	15,2	1,4	1,4
Asturias (Principado de)	13,6	44,2	42,1	15,3	12,4	9,9	4,5
Balears (Illes)	7,7	17,7	74,6	20,6	23,9	23,9	6,2
Canarias	39,9	46,3	13,7	8,6	3,5	0,0	1,6
Cantabria	0,0	18,9	81,1	26,5	28,8	19,7	6,1
Castilla y León	3,0	30,6	66,4	35,1	27,7	1,8	1,8
Castilla-La Mancha	8,6	40,4	51,0	31,7	14,0	2,7	2,6
Cataluña	6,5	35,0	58,5	29,4	29,1	0,0	0,0
Comunitat Valenciana	53,4	25,9	20,8	14,8	5,9	0,0	0,0
Extremadura	7,6	39,2	53,2	31,3	12,7	5,3	3,8
Galicia	9,6	38,8	51,6	18,6	31,0	1,7	0,3
Madrid (Comunidad de)	9,3	48,0	42,7	26,3	11,9	2,6	1,8
Murcia (Región de)	4,2	27,3	68,5	37,2	24,2	6,3	0,8
Navarra (Comunidad Foral de)	5,4	34,7	59,9	32,3	20,4	1,8	5,4
País Vasco	0,0	1,5	98,5	32,7	54,3	9,9	1,5
Rioja (La)	0,0	8,6	91,4	15,5	67,2	6,9	1,7
Ceuta	6,3	18,8	75,0	12,5	62,5	0,0	0,0
Melilla	0,0	0,0	100,0	45,5	36,4	9,1	9,1
CENTROS E. SECUNDARIA Y FP							
TOTAL	4,4	23,9	71,7	26,2	32,2	8,4	5,0
Andalucía	5,4	45,3	49,3	33,7	12,4	2,4	0,8
Aragón	2,9	12,5	84,6	35,6	41,3	5,8	1,9
Asturias (Principado de)	5,1	30,8	64,1	21,8	24,4	3,8	14,1
Balears (Illes)	0,0	20,6	79,4	32,4	30,9	11,8	4,4
Canarias	21,1	46,1	32,8	15,2	15,7	2,0	0,0
Cantabria	0,0	6,3	93,8	10,4	39,6	27,1	16,7
Castilla y León	0,4	11,8	87,8	29,0	48,3	8,4	2,1
Castilla-La Mancha	2,3	15,7	81,9	38,4	29,2	10,2	4,2
Cataluña	0,4	7,0	92,6	26,3	66,3	0,0	0,0
Comunitat Valenciana	11,3	32,0	56,7	17,4	13,5	7,2	18,7
Extremadura	2,2	13,1	84,7	34,3	36,5	9,5	4,4
Galicia	3,1	14,4	82,5	17,8	60,3	4,5	0,0
Madrid (Comunidad de)	0,6	18,7	80,7	36,0	29,0	9,7	6,0
Murcia (Región de)	0,0	4,5	95,5	7,1	29,5	45,5	13,4
Navarra (Comunidad Foral de)	1,9	18,5	79,6	33,3	25,9	14,8	5,6
País Vasco	0,0	1,2	98,8	3,0	60,5	26,3	9,0
Rioja (La)	0,0	3,8	96,2	15,4	50,0	23,1	7,7
Ceuta	0,0	0,0	100,0	16,7	0,0	66,7	16,7
Melilla	0,0	14,3	85,7	42,9	42,9	0,0	0,0

B6.11 Porcentaje de centros con conexión WIFI

	TOTAL	CENTROS PÚBLICOS			CENTROS PRIVADOS
		Total	Centros E. Primaria	Centros E. Secundaria	
TOTAL	73,8	72,9	71,5	76,5	76,9
Andalucía	89,2	88,9	87,5	92,1	92,0
Aragón	68,5	65,7	65,9	65,0	77,7
Asturias (Principado de)	70,3	70,9	68,2	79,5	68,2
Balears (Illes)	85,4	84,2	86,8	77,0	88,7
Canarias	51,0	47,7	49,0	43,6	70,8
Cantabria	70,9	72,2	68,9	81,3	67,2
Castilla y León	82,9	85,3	87,7	78,6	73,2
Castilla - La Mancha	78,0	79,6	76,5	88,8	67,2
Cataluña	93,7	94,3	94,4	94,1	92,6
Comunitat Valenciana	64,2	58,6	55,6	63,6	76,0
Extremadura	67,2	65,4	63,8	70,1	79,5
Galicia	51,5	49,4	42,0	67,5	59,8
Madrid (Comunidad de)	62,4	60,4	49,9	84,6	65,8
Murcia (Región de)	83,6	86,2	87,1	78,9	74,3
Navarra (Comunidad Foral de)	58,4	55,2	52,7	62,5	69,2
País Vasco	84,3	78,6	95,7	45,5	94,8
Rioja (La)	85,7	91,7	94,8	84,6	67,9
Ceuta	63,0	68,2	62,5	83,3	40,0
Melilla	59,1	55,6	54,5	57,1	75,0

B6.12. Utilización de Internet y utilización del ordenador de los niños de 10 a 15 años en los tres meses anteriores a la entrevista. Año 2010

Total niños usuarios de Internet	UTILIZACIÓN DE INTERNET (% sobre el total de usuarios de Internet)						UTILIZACIÓN DEL ORDENADOR EN LA VIVIENDA (% sobre el total de usuarios de ordenador)			
	Lugar de uso			Tipo de motivo			Para trabajos escolares	Para ocio, música, juegos...	Para otros usos (2)	
	Desde el centro de estudios	Desde la vivienda	Desde otros lugares (1)	Para trabajos escolares	Para ocio, música, juegos...	Para otros usos (2)				
POR COMUNIDAD AUTÓNOMA										
TOTAL	87,1	68,0	86,9	53,6	95,9	87,2	20,7	95,7	85,5	20,1
Andalucía	86,0	68,9	80,2	55,0	94,3	82,6	19,2	95,1	80,4	18,7
Aragón	94,5	72,4	93,5	65,9	99,1	94,6	26,4	99,0	92,9	28,2
Asturias (Principado de)	90,7	60,2	94,7	35,1	95,1	93,9	23,6	94,5	90,4	21,4
Balears (Illes)	83,6	70,3	92,7	48,8	98,7	85,1	28,2	96,2	81,1	23,7
Canarias	89,7	64,2	84,4	58,7	96,7	76,1	13,7	97,6	76,1	13,3
Cantabria	96,2	59,9	94,2	38,6	93,6	86,5	32,4	95,1	83,8	29,6
Castilla y León	81,1	77,8	82,4	57,7	97,1	84,6	17,2	95,0	85,2	17,2
Castilla-La Mancha	80,5	64,4	84,6	50,2	87,4	84,6	28,1	90,1	83,5	24,5
Cataluña	92,0	88,6	91,9	54,1	100,0	92,3	22,9	98,7	92,7	24,5
Comunitat Valenciana	84,2	54,7	92,1	57,5	95,5	88,9	16,0	95,5	86,6	12,7
Extremadura	84,0	70,1	79,2	53,8	96,3	83,7	19,6	94,9	84,3	22,1
Galicia	88,8	67,0	78,5	67,8	90,6	88,3	24,9	89,5	87,1	24,6
Madrid (Comunidad de)	84,7	49,8	87,7	46,3	97,2	86,3	22,5	97,4	82,7	21,8
Murcia (Región de)	81,5	50,1	86,6	52,6	94,8	94,9	12,8	90,1	90,2	17,1
Navarra (Comunidad Foral de)	95,6	82,4	87,2	63,5	95,6	88,0	17,5	95,6	87,9	17,1
País Vasco	95,4	77,7	93,8	38,8	95,2	91,8	21,4	97,1	93,5	17,2
Rioja (La)	82,9	74,1	83,4	50,3	95,0	94,9	13,0	95,5	92,6	9,5
Ceuta	72,7	69,5	92,0	62,3	90,0	84,6	10,1	92,7	56,1	7,3
Melilla	94,7	91,0	82,5	68,4	100,0	85,5	41,7	100,0	82,7	28,6
POR SEXO										
Hombres	86,3	67,1	87,9	55,8	94,9	88,2	20,3	95,0	86,1	19,9
Mujeres	87,9	68,9	85,9	51,5	97,0	86,1	21,3	96,5	85,0	20,2
POR TAMAÑO DE MUNICIPIO										
Más de 100.000 habitantes y capitales de provincia	88,1	64,4	88,6	54,3	97,0	88,9	22,4	97,2	86,7	22,0
De 50.000 a 100.000 habitantes	87,7	70,0	87,6	53,0	95,3	84,4	20,3	94,2	80,4	19,0
De 20.000 a 50.000 habitantes	85,8	68,0	89,3	42,6	96,5	87,9	14,1	96,1	86,6	13,1
De 10.000 a 20.000 habitantes	86,0	71,3	86,6	48,0	92,5	86,4	26,8	92,8	88,0	23,9
Menos de 10.000 habitantes	86,4	71,2	82,2	64,0	96,0	85,5	19,1	95,5	83,6	19,8

(1) Incluye los siguientes lugares de uso: vivienda de familiares y amigos, centros públicos, cibercafés y similares, otros lugares, NS/NR

(2) Incluye otros usos y NS/NR.

B6.13. Número medio de alumnos por ordenador destinado a tareas de enseñanza y aprendizaje en centros públicos

CENTROS PÚBLICOS E. PRIMARIA

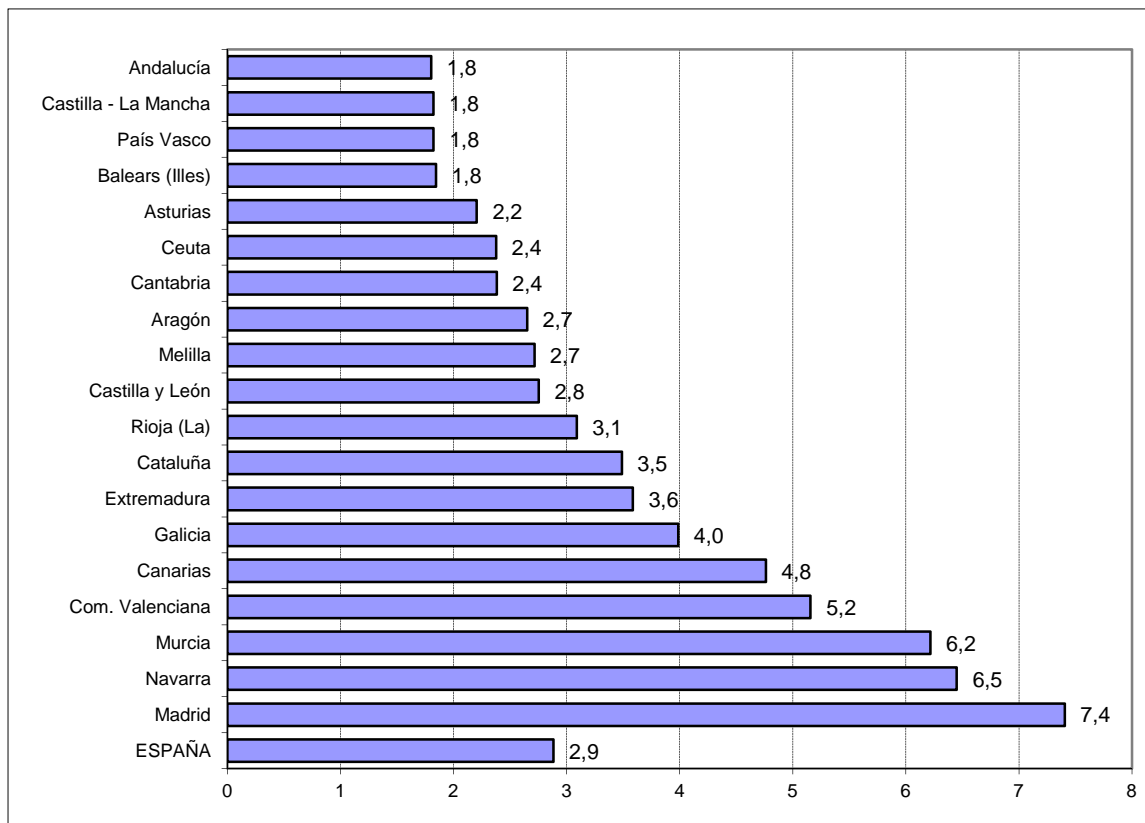

CENTROS PÚBLICOS E. SECUNDARIA Y FP

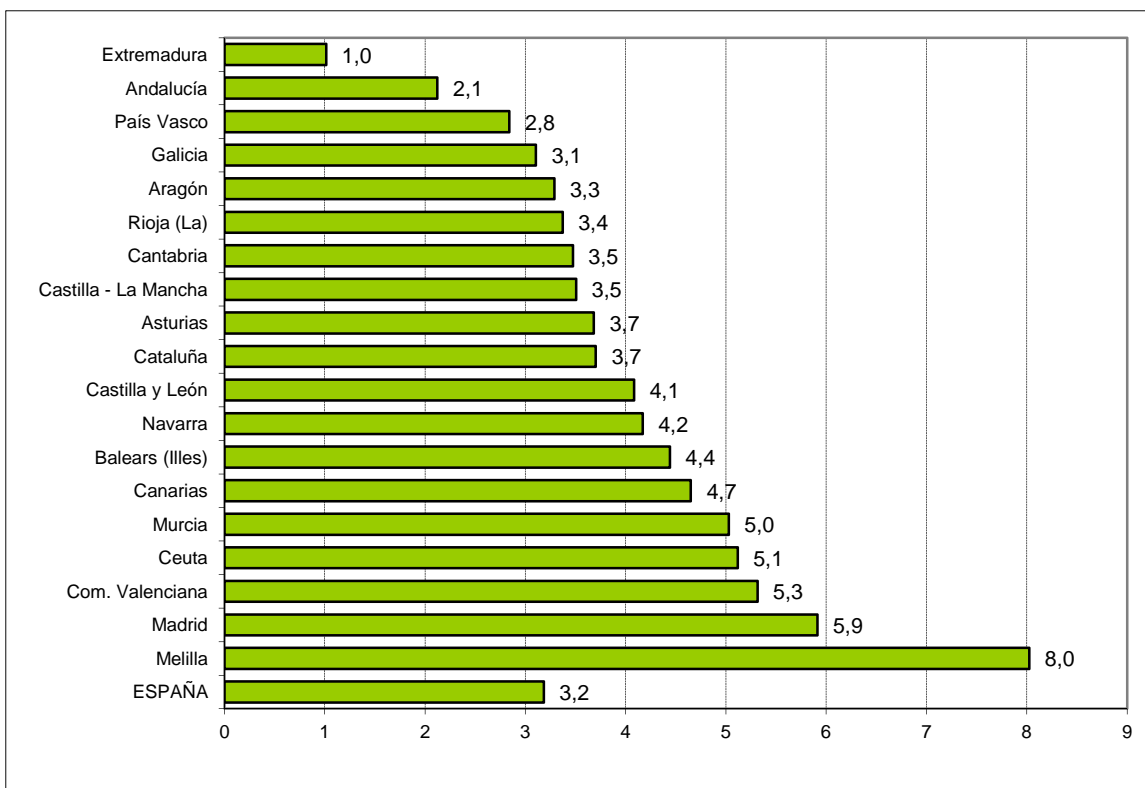

B6.14. Utilización de Internet de los niños de 10 a 15 años en los tres meses anteriores a la entrevista.
Año 2011

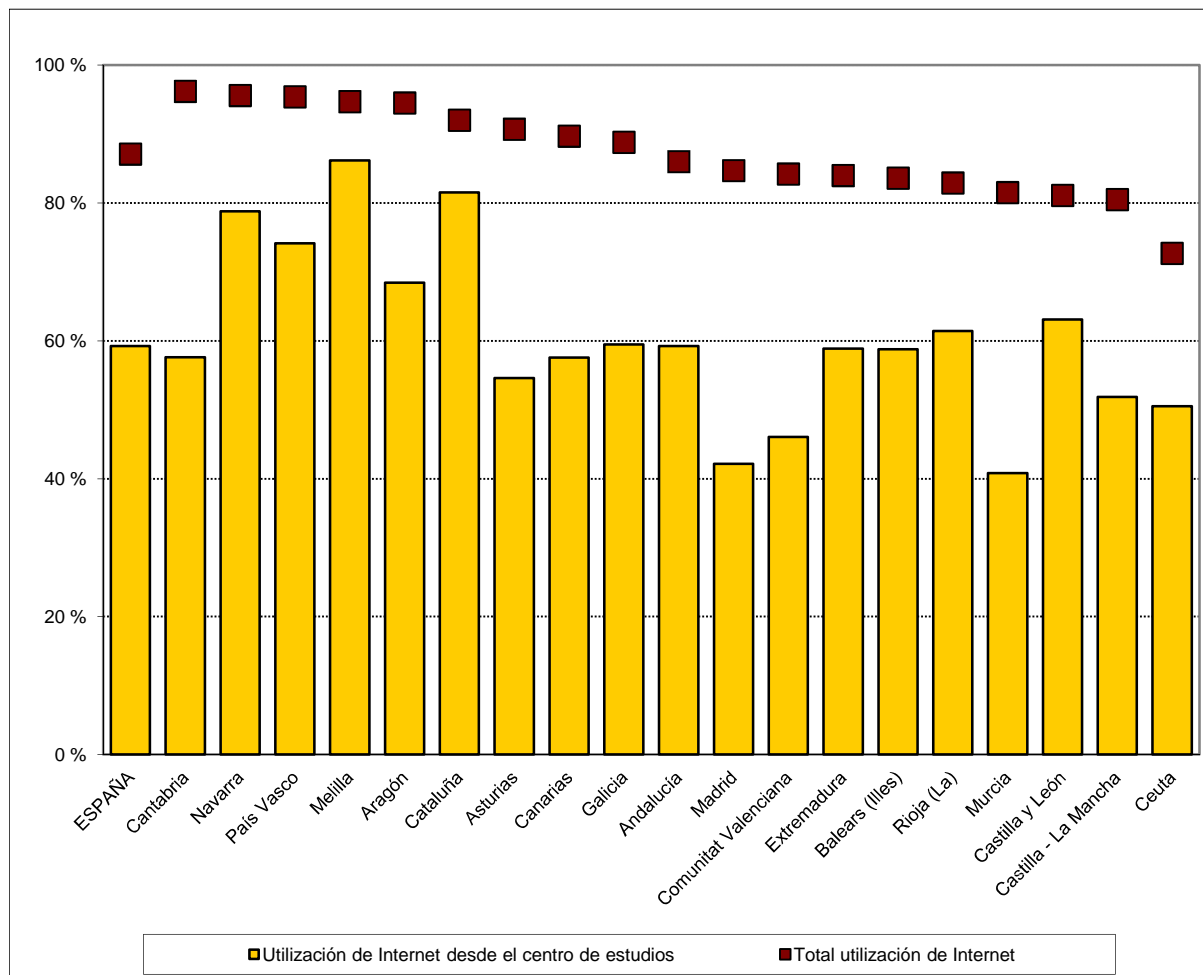

B7. LAS BIBLIOTECAS ESCOLARES

B7.0. Contenido, notas explicativas y fuentes de información

Se presenta en este capítulo una selección de tablas procedentes de la Estadística de Bibliotecas Escolares realizada por primera vez con referencia al curso 2010-2011 y cuyo objetivo fundamental es proporcionar información sobre las bibliotecas escolares en relación a las principales características relacionadas con su equipamiento e instalaciones, su actividad y sus recursos materiales, económicos y humanos.

La información que se proporciona en este capítulo sobre bibliotecas escolares es la siguiente:

- Respecto de la variable “Colección de fondos” la tabla B7.1 se refiere a la *distribución de centros según tamaño de la colección de fondos* y la tabla B7.2 se refiere a la *distribución del total de fondos según su tipología*.
- Sobre la variable “horas de apertura en una semana normal” se recoge en la tabla B7.4 información de la *distribución de los centros según número de horas de apertura en una semana normal*. Además, en la tabla B7.3 se presenta el *porcentaje de centros según el tipo de usuarios con acceso permitido a la biblioteca*.
- En las tablas B7.5 se muestra el *porcentaje de centros que utilizan la biblioteca para la realización de actividades por tipo de actividad*, en la B7.7 el *porcentaje de centros que cuentan con zonas diferenciadas en la biblioteca, por tipo de zona* y en la B7.10 el *porcentaje de centros que disponen de equipamientos y recursos para servicios bibliotecarios*, incluidos los adaptados al alumnado con necesidades educativas especiales.
- La tabla B7.6 está referida a la variable “número de préstamos domiciliarios” y en ella se muestra la *distribución porcentual de los centros según número de préstamos domiciliarios*, mientras que en la B7.8 se muestra la *distribución porcentual de los centros según número de puestos posibles de lectura/consulta en la biblioteca* y en la B7.9 la *distribución porcentual de centros según número de ordenadores/terminales informáticos para usuarios de la biblioteca que cuentan con acceso a internet*.
- Las tablas B7.11 y B7.12 se refieren al personal que integra el equipo de la biblioteca, recogiendo la primera de ellas información sobre *distribución porcentual de centros según el número de personas en el equipo de biblioteca, porcentaje de mujeres en el equipo y porcentaje de responsables/coordinadores del equipo con formación específica* mientras que la segunda muestra información sobre el *porcentaje de centros según el perfil de las personas que atienden las bibliotecas*.
- La *distribución porcentual de centros según el gasto en adquisición de fondos* se proporciona en la tabla B7.13.

En todos los casos anteriores, salvo en la tabla B7.9 los resultados se presentan desagregados por tipo de centro, diferenciándose la información para *Centros públicos de Primaria y E. Especial, Centros públicos de E. Secundaria y FP y Centros privados*. En B7.9 la desagregación que se proporciona es para el tamaño del centro, medido en número de alumnos.

Se incluyen además los gráficos:

- B7.14, con la *distribución porcentual de los fondos en ficción y conocimiento e información* y B7.15 referido a la *distribución porcentual de los centros según número de horas de apertura de la biblioteca en una semana normal*, en ambos casos por Comunidad Autónoma.
- B7.16 *sobre porcentaje de responsables/coordinadores del equipo de la biblioteca con formación específica* para centros públicos de Primaria y E. Especial, centros públicos de E. Secundaria y FP y Centros privados.

Se realizan las siguientes precisiones técnicas sobre la *Estadística de Bibliotecas Escolares*:

La información se ha recogido de manera censal en las unidades objeto de la investigación, que son los centros docentes de titularidad pública o privada (con enseñanza concertada o no), que imparten durante el curso de referencia enseñanzas de Régimen General no universitarias con excepción de los que solo imparten Educación Infantil. La investigación se ha ampliado a los centros extranjeros ubicados en España y autorizados por las Administraciones Educativas para impartir Enseñanzas de sistemas educativos extranjeros.

Una “biblioteca escolar” se define como una biblioteca asociada a cualquier tipo de centro o escuela que imparte enseñanzas por debajo de la Enseñanza Superior y cuya función principal es la de atender al alumnado y profesorado, pudiendo también atender al público en general. Sin embargo, a efectos de esta estadística tienen también la consideración de bibliotecas escolares las asociadas a centros que imparten Ciclos Formativos de Grado Superior de F.P.

En general la información presentada se refiere al curso 2010-2011. Como excepción, se refieren al curso 2009-2010 las tablas B7.6 y B7.13 y al “último año” el porcentaje de responsables/coordinadores de biblioteca que recibieron formación específica de la tabla B7.11 y el gráfico B7.16.

Fuentes de información:

- *Estadística de Bibliotecas Escolares*. Curso 2010-2011. S. G.de Estadística y Estudios del Ministerio de Educación, Cultura y Deporte.

B7.1. Distribución porcentual de centros según tamaño de la colección de fondos (1)

(continúa)

	TOTAL CENTROS	Menos de 500 volumenes	De 501 a 1.000 volumenes	De 1.001 a 2.000 volumenes	De 2.001 a 5.000 volumenes	De 5.001 a 10.000 volumenes	Más de 10.000	No consta
TODOS LOS CENTROS								
TOTAL	100,0	10,6	7,8	14,6	38,9	20,3	6,5	1,3
Andalucía	100,0	9,1	9,0	18,2	45,5	15,3	2,8	-
Aragón	100,0	6,5	10,6	16,9	33,7	24,4	7,9	-
Asturias (Principado de)	100,0	10,8	5,8	8,4	34,3	28,8	12,0	-
Balears (Illes)	100,0	16,9	11,6	17,7	34,1	13,2	5,4	1,1
Canarias	100,0	18,1	8,6	18,3	30,4	17,3	7,3	-
Cantabria	100,0	10,0	6,0	12,0	39,0	26,5	6,4	-
Castilla y León	100,0	4,8	4,2	10,7	38,8	27,0	8,9	5,5
Castilla-La Mancha	100,0	7,0	8,3	15,3	43,8	20,4	5,3	-
Cataluña	100,0	23,2	8,6	14,7	32,7	16,0	4,9	-
Comunitat Valenciana	100,0	13,1	9,7	17,0	35,6	15,7	4,9	3,9
Extremadura	100,0	9,0	8,4	14,4	43,7	18,1	4,5	1,9
Galicia	100,0	4,7	4,1	8,5	34,0	31,0	14,2	3,6
Madrid (Comunidad de)	100,0	6,5	6,1	11,3	40,0	25,8	9,5	0,7
Murcia (Región de)	100,0	9,7	8,3	14,7	49,1	16,5	1,5	0,2
Navarra (Comunidad Foral de)	100,0	6,3	6,9	13,2	33,3	20,6	3,2	16,4
País Vasco	100,0	16,2	8,9	13,7	35,5	18,4	7,3	-
Rioja (La)	100,0	2,8	3,7	11,1	38,9	29,6	13,9	-
Ceuta	100,0	3,4	3,4	10,3	27,6	55,2	0,0	-
Melilla	100,0	0,0	4,3	4,3	30,4	43,5	17,4	-
CENTROS PÚBLICOS DE PRIMARIA Y E. ESPECIAL								
TOTAL	100,0	10,2	8,4	16,2	44,4	17,9	1,6	1,2
Andalucía	100,0	8,5	9,5	19,5	50,2	11,7	0,5	-
Aragón	100,0	6,5	12,9	20,4	37,4	20,7	2,0	-
Asturias (Principado de)	100,0	6,5	5,7	10,1	42,9	33,2	1,6	-
Balears (Illes)	100,0	19,4	12,4	20,9	36,3	9,0	0,5	1,5
Canarias	100,0	20,2	10,6	22,2	32,1	12,5	2,4	-
Cantabria	100,0	11,8	7,4	12,5	46,3	22,1	0,0	-
Castilla y León	100,0	5,3	5,1	12,1	46,3	24,1	2,0	5,1
Castilla-La Mancha	100,0	8,0	7,8	16,2	48,0	18,5	1,5	-
Cataluña	100,0	21,9	9,8	16,1	36,0	15,0	1,1	-
Comunitat Valenciana	100,0	15,2	11,0	19,4	38,4	11,1	0,5	4,3
Extremadura	100,0	7,5	10,4	17,2	50,7	11,2	1,2	1,7
Galicia	100,0	4,6	3,7	8,1	41,7	33,7	5,0	3,1
Madrid (Comunidad de)	100,0	3,9	5,2	12,5	48,8	26,8	2,6	0,3
Murcia (Región de)	100,0	10,2	7,8	14,2	53,8	12,9	0,8	0,3
Navarra (Comunidad Foral de)	100,0	9,7	5,8	15,5	36,9	17,5	0,0	14,6
País Vasco	100,0	10,6	9,6	15,0	43,3	18,1	3,4	-
Rioja (La)	100,0	0,0	6,9	8,6	48,3	32,8	3,4	-
Ceuta	100,0	0,0	5,9	0,0	23,5	70,6	0,0	-
Melilla	100,0	0,0	0,0	8,3	33,3	41,7	16,7	-

(1) En la colección se incluyen libros, documentos audiovisuales y electrónicos, documentos específicos para alumnado con necesidades educativas especiales, publicaciones periódicas impresas, música impresa y otro tipo de documentos (cartográficos y gráficos, microformas, manuscritos, documentos oficiales, maquetas, juegos, etc.)

B7.1. Distribución porcentual de centros según tamaño de la colección de fondos (1)

(conclusión)

	TOTAL CENTROS	Menos de 500 volumenes	De 501 a 1.000 volumenes	De 1.001 a 2.000 volumenes	De 2.001 a 5.000 volumenes	De 5.001 a 10.000 volumenes	Más de 10.000	No consta
CENTROS PÚBLICOS DE E. SECUNDARIA Y FP								
TOTAL	100,0	5,0	3,4	8,6	31,5	31,8	18,5	1,2
Andalucía	100,0	4,8	5,0	14,1	42,2	25,8	8,1	-
Aragón	100,0	1,0	3,8	8,7	23,1	35,6	27,9	-
Asturias (Principado de)	100,0	1,3	1,3	2,6	12,8	29,5	52,6	-
Baleares (Illes)	100,0	4,8	6,3	7,9	30,2	31,7	17,5	1,6
Canarias	100,0	10,0	3,3	9,5	23,7	32,2	21,3	-
Cantabria	100,0	0,0	0,0	0,0	14,9	57,4	27,7	-
Castilla y León	100,0	2,0	1,5	3,0	24,8	37,1	28,2	3,5
Castilla-La Mancha	100,0	0,9	4,7	9,3	34,4	31,6	19,1	-
Cataluña	100,0	17,9	4,3	13,7	31,6	22,6	9,8	-
Comunitat Valenciana	100,0	4,8	1,8	7,7	33,2	32,8	16,2	3,3
Extremadura	100,0	4,3	1,4	5,0	35,5	39,0	14,2	0,7
Galicia	100,0	0,4	1,1	1,4	14,7	38,1	40,6	3,6
Madrid (Comunidad de)	100,0	2,8	2,1	4,3	28,8	38,3	22,4	1,2
Murcia (Región de)	100,0	0,9	5,4	4,5	48,6	36,0	4,5	-
Navarra (Comunidad Foral de)	100,0	0,0	6,7	8,9	33,3	26,7	8,9	15,6
País Vasco	100,0	15,5	5,0	11,8	31,7	23,6	12,4	-
Rioja (La)	100,0	0,0	0,0	13,0	8,7	30,4	47,8	-
Ceuta	100,0	0,0	0,0	16,7	33,3	50,0	0,0	-
Mejilla	100,0	0,0	0,0	0,0	14,3	57,1	28,6	-
CENTROS PRIVADOS								
TOTAL	100,0	17,9	10,9	16,4	31,2	14,7	7,2	1,7
Andalucía	100,0	24,1	16,3	20,9	25,6	9,7	3,4	-
Aragón	100,0	11,5	10,7	15,6	33,6	23,8	4,9	-
Asturias (Principado de)	100,0	30,4	9,8	8,7	29,3	16,3	5,4	-
Baleares (Illes)	100,0	19,4	13,0	17,6	32,4	10,2	7,4	-
Canarias	100,0	22,8	8,9	16,3	34,1	13,0	4,9	-
Cantabria	100,0	13,6	7,6	19,7	40,9	13,6	4,5	-
Castilla y León	100,0	6,8	4,8	16,3	30,6	23,8	8,2	9,5
Castilla-La Mancha	100,0	11,6	15,8	19,9	38,4	12,3	2,1	-
Cataluña	100,0	29,8	8,8	12,2	25,8	13,4	10,0	-
Comunitat Valenciana	100,0	16,4	15,0	20,4	29,2	10,2	5,8	3,1
Extremadura	100,0	26,0	10,4	16,9	22,1	15,6	3,9	5,2
Galicia	100,0	10,7	9,3	18,6	34,4	13,0	8,8	5,1
Madrid (Comunidad de)	100,0	12,1	9,5	13,6	34,6	17,5	11,6	1,0
Murcia (Región de)	100,0	17,3	13,5	26,9	32,7	8,7	1,0	-
Navarra (Comunidad Foral de)	100,0	4,9	9,8	12,2	24,4	22,0	4,9	22,0
País Vasco	100,0	22,9	10,7	13,4	29,0	15,6	8,4	-
Rioja (La)	100,0	11,1	0,0	14,8	44,4	22,2	7,4	-
Ceuta	100,0	16,7	0,0	33,3	33,3	16,7	0,0	-
Mejilla	100,0	0,0	25,0	0,0	50,0	25,0	0,0	-

(1) En la colección se incluyen libros, documentos audiovisuales y electrónicos, documentos específicos para alumnado con necesidades educativas especiales, publicaciones periódicas impresas, música impresa y otro tipo de documentos (cartográficos y gráficos, microformas, manuscritos, documentos oficiales, maquetas, juegos, etc.)

B7.2. Distribución porcentual de fondos en la colección, por tipo de fondos

(continúa)

	TOTAL	Libros	Documentos audiovisuales y electrónicos	Documentos específicos para ACNEE (1)	Public. periódicas impresas	Música impresa	Otro tipo de documentos (2)
TODOS LOS CENTROS							
TOTAL	100,0	94,5	3,4	0,6	0,5	0,3	0,7
Andalucía	100,0	94,2	3,2	0,6	0,7	0,4	0,9
Aragón	100,0	94,8	3,5	0,6	0,3	0,1	0,6
Asturias (Principado de)	100,0	95,4	3,3	0,4	0,3	0,2	0,4
Baleares (Illes)	100,0	92,7	3,8	1,2	1,3	0,4	0,6
Canarias	100,0	95,3	3,5	0,6	0,1	0,1	0,4
Cantabria	100,0	95,4	3,4	0,4	0,3	0,2	0,3
Castilla y León	100,0	94,5	3,8	0,5	0,3	0,2	0,7
Castilla-La Mancha	100,0	93,9	3,8	0,9	0,3	0,4	0,6
Cataluña	100,0	94,5	2,7	0,4	1,0	0,2	1,2
Comunitat Valenciana	100,0	94,7	3,0	0,6	0,5	0,3	0,9
Extremadura	100,0	92,7	4,4	1,3	0,4	0,3	1,1
Galicia	100,0	94,8	3,4	0,6	0,3	0,3	0,5
Madrid (Comunidad de)	100,0	94,7	3,4	0,5	0,5	0,5	0,5
Murcia (Región de)	100,0	94,7	3,4	1,1	0,2	0,2	0,4
Navarra (Comunidad Foral de)	100,0	93,9	4,6	0,5	0,5	0,1	0,4
País Vasco	100,0	94,8	3,3	0,3	1,1	0,1	0,3
Rioja (La)	100,0	91,4	4,2	1,5	0,4	0,2	2,2
Ceuta	100,0	94,8	3,4	0,5	0,3	0,3	0,6
Melilla	100,0	91,4	5,2	1,2	0,5	0,1	1,7
CENTROS PÚBLICOS DE PRIMARIA Y E. ESPECIAL							
TOTAL	100,0	94,8	3,1	0,8	0,4	0,2	0,7
Andalucía	100,0	94,3	3,2	0,7	0,4	0,5	0,9
Aragón	100,0	95,7	3,1	0,5	0,2	0,1	0,4
Asturias (Principado de)	100,0	95,3	3,0	0,6	0,5	0,2	0,4
Baleares (Illes)	100,0	93,3	3,9	0,5	0,7	0,4	1,0
Canarias	100,0	94,1	4,2	0,9	0,1	0,1	0,5
Cantabria	100,0	95,9	2,8	0,6	0,4	0,2	0,2
Castilla y León	100,0	95,6	2,9	0,8	0,4	0,1	0,3
Castilla-La Mancha	100,0	94,6	3,4	1,1	0,3	0,1	0,5
Cataluña	100,0	95,7	2,1	0,4	1,1	0,2	0,5
Comunitat Valenciana	100,0	94,2	3,1	1,0	0,4	0,2	1,0
Extremadura	100,0	92,4	4,0	1,6	0,3	0,2	1,5
Galicia	100,0	94,7	3,3	0,9	0,2	0,3	0,6
Madrid (Comunidad de)	100,0	96,2	2,3	0,7	0,3	0,2	0,4
Murcia (Región de)	100,0	94,7	3,0	1,5	0,2	0,2	0,4
Navarra (Comunidad Foral de)	100,0	94,5	4,3	0,2	0,4	0,1	0,5
País Vasco	100,0	96,0	2,8	0,2	0,7	0,1	0,3
Rioja (La)	100,0	92,5	3,4	1,6	0,2	0,2	2,0
Ceuta	100,0	95,5	2,7	0,4	0,3	0,3	0,7
Melilla	100,0	91,5	4,3	1,9	0,3	0,0	1,9

(1) Alumnado con necesidades educativas especiales.

(2) Se incluyen documentos cartográficos, gráficos, microformas, manuscritos, documentos oficiales, maquetas, juegos...

B7.2. Distribución porcentual de fondos en la colección, por tipo de fondos

(conclusión)

	TOTAL	Libros	Documentos audiovisuales y electrónicos	Documentos específicos para ACNEE (1)	Public. periódicas impresas	Música impresa	Otro tipo de documentos (2)
CENTROS PÚBLICOS DE E. SECUNDARIA Y FP							
TOTAL	100,0	94,7	3,6	0,4	0,5	0,2	0,6
Andalucía	100,0	94,2	3,3	0,4	1,1	0,3	0,6
Aragón	100,0	94,2	4,0	0,1	0,4	0,1	1,2
Asturias (Principado de)	100,0	95,5	3,6	0,2	0,2	0,2	0,3
Balears (Illes)	100,0	93,4	3,7	0,3	2,1	0,3	0,2
Canarias	100,0	96,9	2,5	0,4	0,0	0,1	0,1
Cantabria	100,0	95,2	4,1	0,2	0,2	0,2	0,2
Castilla y León	100,0	94,4	4,7	0,2	0,2	0,2	0,3
Castilla-La Mancha	100,0	94,1	4,4	0,4	0,2	0,2	0,7
Cataluña	100,0	93,1	2,5	0,5	0,8	0,1	3,0
Comunitat Valenciana	100,0	95,8	2,8	0,3	0,3	0,1	0,6
Extremadura	100,0	94,0	4,7	0,5	0,3	0,2	0,4
Galicia	100,0	95,4	3,4	0,4	0,4	0,1	0,2
Madrid (Comunidad de)	100,0	94,4	4,2	0,3	0,3	0,1	0,6
Murcia (Región de)	100,0	95,5	3,6	0,4	0,2	0,1	0,2
Navarra (Comunidad Foral de)	100,0	94,1	4,9	0,2	0,6	0,0	0,2
País Vasco	100,0	96,8	2,6	0,1	0,3	0,0	0,1
Rioja (La)	100,0	90,0	5,8	1,0	0,8	0,1	2,3
Ceuta	100,0	93,1	5,3	0,8	0,2	0,4	0,3
Melilla	100,0	90,1	6,8	0,6	0,7	0,1	1,6
CENTROS PRIVADOS							
TOTAL	100,0	93,0	3,9	0,8	0,8	0,7	0,9
Andalucía	100,0	93,2	3,2	0,8	0,7	0,6	1,4
Aragón	100,0	94,1	3,5	1,7	0,2	0,1	0,3
Asturias (Principado de)	100,0	95,5	3,4	0,4	0,2	0,1	0,3
Balears (Illes)	100,0	91,1	3,9	3,1	1,0	0,3	0,6
Canarias	100,0	94,1	4,1	0,4	0,1	0,2	1,0
Cantabria	100,0	94,8	3,1	0,7	0,3	0,3	0,7
Castilla y León	100,0	91,7	4,0	0,4	0,3	0,4	3,1
Castilla-La Mancha	100,0	90,0	4,8	1,1	0,7	2,8	0,6
Cataluña	100,0	93,9	3,8	0,5	0,8	0,2	0,8
Comunitat Valenciana	100,0	93,6	3,3	0,4	0,7	0,8	1,1
Extremadura	100,0	88,0	5,7	2,6	1,3	0,9	1,4
Galicia	100,0	93,5	4,0	0,6	0,3	0,9	0,7
Madrid (Comunidad de)	100,0	93,2	3,8	0,5	0,8	1,1	0,6
Murcia (Región de)	100,0	93,2	4,7	0,9	0,4	0,3	0,6
Navarra (Comunidad Foral de)	100,0	92,2	4,9	1,6	0,6	0,4	0,3
País Vasco	100,0	92,1	4,4	0,5	2,3	0,3	0,4
Rioja (La)	100,0	91,8	3,1	2,1	0,1	0,4	2,4
Ceuta	100,0	94,3	4,3	0,3	0,1	0,4	0,6
Melilla	100,0	96,0	2,9	0,1	0,4	0,3	0,3

(1) Alumnado con necesidades educativas especiales.

(2) Se incluyen documentos cartográficos, gráficos, microformas, manuscritos, documentos oficiales, maquetas, juegos...

B7.3. Porcentaje de centros según el tipo de usuarios con acceso permitido a la biblioteca

	Familias	Personas ajenas a la comunidad educativa	Familias	Personas ajenas a la comunidad educativa
TODOS LOS CENTROS		CENTROS PÚBLICOS DE E. SECUNDARIA Y FP		
TOTAL	38,2	11,0	46,8	16,5
Andalucía	50,0	14,5	59,9	19,9
Aragón	49,0	12,9	65,4	18,3
Asturias (Principado de)	42,9	12,7	56,4	25,6
Balears (Illes)	23,1	8,3	33,3	19,0
Canarias	38,8	11,1	48,3	19,4
Cantabria	47,0	14,5	66,0	40,4
Castilla y León	35,3	8,7	52,5	18,3
Castilla-La Mancha	41,7	10,7	46,0	10,2
Cataluña	26,7	10,0	30,8	13,7
Comunitat Valenciana	23,7	6,2	31,4	9,6
Extremadura	50,5	11,9	52,5	15,6
Galicia	48,0	13,6	63,3	20,9
Madrid (Comunidad de)	25,0	7,8	25,5	11,0
Murcia (Región de)	43,4	12,3	46,8	17,1
Navarra (Comunidad Foral de)	22,8	5,8	11,1	4,4
País Vasco	31,0	9,4	24,2	11,2
Rioja (La)	38,0	7,4	52,2	13,0
Ceuta	37,9	20,7	0,0	0,0
Melilla	43,5	30,4	85,7	57,1
CENTROS PÚBLICOS DE PRIMARIA Y E. ESPECIAL		CENTROS PRIVADOS		
TOTAL	38,0	9,9	29,4	8,1
Andalucía	49,2	13,4	29,7	7,2
Aragón	49,3	12,9	34,4	8,2
Asturias (Principado de)	47,4	10,1	19,6	8,7
Balears (Illes)	16,4	4,5	29,6	9,3
Canarias	38,0	9,7	26,0	3,3
Cantabria	39,0	8,1	50,0	9,1
Castilla y León	29,8	4,9	32,0	9,5
Castilla-La Mancha	40,8	11,0	39,7	10,3
Cataluña	29,7	10,9	17,0	5,2
Comunitat Valenciana	18,5	4,2	31,4	8,4
Extremadura	51,0	10,0	44,2	15,6
Galicia	46,0	11,7	34,4	10,2
Madrid (Comunidad de)	24,6	6,8	25,2	7,2
Murcia (Región de)	43,3	11,6	40,4	9,6
Navarra (Comunidad Foral de)	16,5	2,9	51,2	14,6
País Vasco	39,6	10,6	25,6	6,9
Rioja (La)	34,5	3,4	33,3	11,1
Ceuta	58,8	29,4	16,7	16,7
Melilla	16,7	8,3	50,0	50,0

B7.4. Distribución porcentual de los centros según número de horas de apertura de la biblioteca en una semana normal

(continúa)

	5 horas o menos	Más de 5 y hasta 10 horas	Más de 10 y hasta 20 horas	Más de 20 y hasta 30 horas	Más de 30 y hasta 40 horas	Más de 40 horas	No consta
TODOS LOS CENTROS							
TOTAL	31,5	13,8	13,9	29,9	7,3	2,8	0,8
Andalucía	37,8	16,4	13,0	25,6	6,3	1,0	-
Aragón	33,5	12,5	11,7	34,6	5,0	2,7	-
Asturias (Principado de)	17,3	14,4	14,4	39,6	10,8	3,6	-
Balears (Illes)	37,6	12,6	11,0	27,7	7,0	3,2	0,8
Canarias	35,2	12,1	16,3	29,8	4,2	2,5	-
Cantabria	14,5	10,8	14,9	47,8	9,6	2,4	-
Castilla y León	30,7	12,3	14,1	33,8	4,7	2,2	2,2
Castilla-La Mancha	43,5	13,0	10,1	28,7	3,3	1,5	-
Cataluña	29,0	14,3	18,8	27,9	5,8	4,3	-
Comunitat Valenciana	41,7	13,9	11,2	20,7	6,7	2,8	3,0
Extremadura	32,1	17,3	15,3	28,4	5,8	0,8	0,3
Galicia	15,6	12,4	14,8	34,8	16,2	3,2	3,1
Madrid (Comunidad de)	21,5	14,4	15,7	33,5	9,0	5,3	0,5
Murcia (Región de)	39,0	14,3	17,4	23,2	4,4	1,5	0,2
Navarra (Comunidad Foral de)	31,2	5,8	6,3	39,2	5,8	3,2	8,5
País Vasco	23,6	10,5	10,1	37,6	12,4	5,9	-
Rioja (La)	38,0	8,3	11,1	30,6	8,3	3,7	-
Ceuta	17,2	6,9	20,7	44,8	3,4	6,9	-
Melilla	13,0	13,0	34,8	39,1	0,0	0,0	-
CENTROS PÚBLICOS DE PRIMARIA Y E. ESPECIAL							
TOTAL	35,5	12,8	12,6	33,7	4,1	0,5	0,7
Andalucía	40,9	16,8	11,5	28,1	2,5	0,2	-
Aragón	34,7	8,8	7,1	44,6	3,1	1,7	-
Asturias (Principado de)	20,6	12,1	15,8	43,3	7,3	0,8	-
Balears (Illes)	46,8	11,4	9,5	28,4	3,0	0,0	1,0
Canarias	38,7	10,8	12,3	36,5	1,1	0,6	-
Cantabria	14,0	8,8	14,7	58,8	3,7	0,0	-
Castilla y León	34,7	13,7	11,2	36,0	2,2	0,5	1,6
Castilla-La Mancha	48,7	11,3	9,9	28,6	1,5	0,0	-
Cataluña	27,5	10,6	21,8	34,8	4,1	1,1	-
Comunitat Valenciana	53,2	13,6	8,8	20,2	0,7	0,1	3,4
Extremadura	35,1	16,7	11,4	30,3	6,0	0,0	0,5
Galicia	16,6	11,4	12,7	40,5	16,1	0,1	2,5
Madrid (Comunidad de)	24,5	11,7	15,1	43,8	4,1	0,8	-
Murcia (Región de)	45,2	14,0	16,9	21,0	1,9	0,8	0,3
Navarra (Comunidad Foral de)	25,2	3,9	6,8	51,5	3,9	0,0	8,7
País Vasco	23,9	7,2	7,8	47,4	10,2	3,4	-
Rioja (La)	41,4	8,6	13,8	36,2	0,0	0,0	-
Ceuta	5,9	11,8	29,4	47,1	0,0	5,9	-
Melilla	16,7	16,7	25,0	41,7	0,0	0,0	-

B7.4. Distribución porcentual de los centros según número de horas de apertura de la biblioteca en una semana normal

(conclusión)

	5 horas o menos	Más de 5 y hasta 10 horas	Más de 10 y hasta 20 horas	Más de 20 y hasta 30 horas	Más de 30 y hasta 40 horas	Más de 40 horas	No consta
CENTROS PÚBLICOS DE E. SECUNDARIA Y FP							
TOTAL	23,8	12,0	16,6	27,9	12,5	6,5	0,7
Andalucía	30,7	15,5	17,1	21,0	13,6	2,2	-
Aragón	26,0	13,5	18,3	26,0	9,6	6,7	-
Asturias (Principado de)	1,3	12,8	12,8	42,3	20,5	10,3	-
Balears (Illes)	20,6	4,8	7,9	31,7	20,6	12,7	1,6
Canarias	33,6	13,3	23,7	19,4	5,2	4,7	-
Cantabria	8,5	2,1	12,8	44,7	19,1	12,8	-
Castilla y León	18,3	5,9	19,3	36,6	9,9	7,4	2,5
Castilla-La Mancha	29,3	9,3	9,8	39,1	7,0	5,6	-
Cataluña	34,6	18,8	17,9	15,0	6,8	6,8	-
Comunitat Valenciana	20,3	11,4	14,0	22,9	18,5	10,3	2,6
Extremadura	20,6	14,2	28,4	29,8	5,0	2,1	-
Galicia	9,0	9,0	22,3	30,2	19,1	7,9	2,5
Madrid (Comunidad de)	14,7	9,5	13,2	34,0	15,0	12,9	0,6
Murcia (Región de)	20,7	9,0	18,0	40,5	6,3	5,4	-
Navarra (Comunidad Foral de)	57,8	4,4	4,4	20,0	6,7	2,2	4,4
País Vasco	24,8	14,3	9,3	33,5	10,6	7,5	-
Rioja (La)	4,3	0,0	8,7	39,1	34,8	13,0	-
Ceuta	0,0	0,0	0,0	66,7	16,7	16,7	-
Melilla	0,0	14,3	28,6	57,1	0,0	0,0	-
CENTROS PRIVADOS							
TOTAL	28,2	18,8	14,8	21,1	10,9	5,1	1,2
Andalucía	36,6	16,3	11,6	22,8	10,3	2,5	-
Aragón	36,9	20,5	17,2	18,0	5,7	1,6	-
Asturias (Principado de)	21,7	21,7	12,0	27,2	12,0	5,4	-
Balears (Illes)	30,6	19,4	15,7	24,1	6,5	3,7	-
Canarias	22,0	15,4	21,1	17,9	16,3	7,3	-
Cantabria	19,7	21,2	16,7	27,3	15,2	0,0	-
Castilla y León	32,7	15,6	17,7	21,8	6,8	1,4	4,1
Castilla-La Mancha	40,4	26,0	11,6	13,7	6,2	2,1	-
Cataluña	28,3	19,5	12,5	21,3	8,8	9,7	-
Comunitat Valenciana	30,1	18,1	15,5	19,5	12,4	2,2	2,2
Extremadura	37,7	26,0	11,7	15,6	6,5	2,6	-
Galicia	20,9	20,0	11,6	22,8	12,6	6,5	5,6
Madrid (Comunidad de)	21,3	20,8	17,9	19,6	12,1	7,2	1,2
Murcia (Región de)	36,5	21,2	18,3	12,5	11,5	0,0	-
Navarra (Comunidad Foral de)	17,1	12,2	7,3	29,3	9,8	12,2	12,2
País Vasco	22,5	11,8	13,0	29,0	16,0	7,6	-
Rioja (La)	59,3	14,8	7,4	11,1	3,7	3,7	-
Ceuta	66,7	0,0	16,7	16,7	0,0	0,0	-
Melilla	25,0	0,0	75,0	0,0	0,0	0,0	-

B7.5. Porcentaje de centros que utilizan la biblioteca para la realización de actividades, por tipo de actividad

(continúa)

	De enseñanza y aprendizaje para apoyar el desarrollo del currículo	De fomento de la lectura	Relacionadas con tratamiento de la información y competencia digital	Formación de usuarios	Otras (1)	No realizan actividades
TODOS LOS CENTROS						
TOTAL	88,4	90,9	43,4	50,4	63,5	3,0
Andalucía	85,8	89,4	42,4	49,8	59,3	6,9
Aragón	89,2	93,3	39,8	53,5	69,4	3,3
Asturias (Principado de)	94,5	91,8	58,0	72,7	77,5	2,2
Balears (Illes)	86,8	89,0	41,9	34,7	54,3	1,9
Canarias	93,1	94,4	43,7	41,9	58,5	2,3
Cantabria	96,4	96,4	51,4	60,2	63,1	0,8
Castilla y León	90,8	94,8	41,3	50,3	65,2	0,6
Castilla-La Mancha	90,2	95,5	38,1	49,8	60,4	2,4
Cataluña	82,3	82,0	44,0	46,9	60,6	0,0
Comunitat Valenciana	88,2	88,6	41,2	40,7	55,7	3,0
Extremadura	92,7	..	52,4	64,0	69,5	0,0
Galicia	92,9	94,7	64,9	74,0	76,0	0,9
Madrid (Comunidad de)	89,5	95,1	34,8	45,5	68,6	1,4
Murcia (Región de)	90,5	95,2	44,3	54,2	67,3	2,2
Navarra (Comunidad Foral de)	83,6	90,5	28,6	33,9	60,3	2,1
País Vasco	77,0	77,1	33,5	39,8	62,0	9,5
Rioja (La)	93,5	97,2	39,8	48,1	64,8	0,9
Ceuta	96,6	100,0	55,2	55,2	44,8	0,0
Melilla	100,0	100,0	34,8	60,9	65,2	0,0
CENTROS PÚBLICOS DE PRIMARIA Y E. ESPECIAL						
TOTAL	88,9	92,7	41,8	50,9	61,7	3,2
Andalucía	84,1	88,3	37,5	47,7	52,4	8,4
Aragón	91,8	95,2	39,1	55,1	70,1	3,4
Asturias (Principado de)	96,8	98,4	59,9	77,7	83,8	1,2
Balears (Illes)	87,6	90,5	36,8	29,9	47,3	1,5
Canarias	92,7	96,7	40,4	38,9	56,7	2,0
Cantabria	95,6	98,5	44,9	53,7	56,6	1,5
Castilla y León	91,8	95,8	41,3	48,8	62,7	0,7
Castilla-La Mancha	90,4	96,1	36,8	49,0	57,4	2,9
Cataluña	83,6	86,3	46,7	51,1	61,0	0,0
Comunitat Valenciana	87,4	89,4	39,5	41,5	51,6	3,8
Extremadura	92,5	..	51,2	62,2	65,2	0,0
Galicia	95,1	97,0	64,3	77,4	80,2	0,3
Madrid (Comunidad de)	92,0	97,6	32,3	46,8	74,7	1,4
Murcia (Región de)	91,4	96,0	43,0	55,4	62,4	1,6
Navarra (Comunidad Foral de)	91,3	93,2	29,1	33,0	66,0	1,0
País Vasco	77,8	86,3	31,1	45,4	67,2	7,5
Rioja (La)	94,8	100,0	41,4	46,6	69,0	0,0
Ceuta	100,0	100,0	52,9	64,7	47,1	0,0
Melilla	100,0	100,0	33,3	50,0	50,0	0,0

(1) Se incluyen conferencias, seminarios, representaciones artísticas y culturales...

B7.5. Porcentaje de centros que utilizan la biblioteca para la realización de actividades, por tipo de actividad

(conclusión)

	De enseñanza y aprendizaje para apoyar el desarrollo del currículo	De fomento de la lectura	Relacionadas con tratamiento de la información y competencia digital	Formación de usuarios	Otras (1)	No realizan actividades
CENTROS PÚBLICOS E. SECUNDARIA Y FP						
TOTAL	89,9	90,6	53,4	56,5	76,0	2,1
Andalucía	92,1	95,5	57,7	59,3	80,2	2,0
Aragón	91,3	95,2	43,3	61,5	85,6	0,0
Asturias (Principado de)	93,6	88,5	74,4	78,2	78,2	2,6
Balears (Illes)	87,3	84,1	61,9	46,0	71,4	1,6
Canarias	94,8	90,5	53,1	51,2	68,2	1,9
Cantabria	97,9	97,9	78,7	91,5	83,0	0,0
Castilla y León	90,1	94,1	43,1	54,0	71,8	0,5
Castilla-La Mancha	88,8	94,0	39,5	49,8	68,8	2,3
Cataluña	85,5	79,5	50,9	48,3	75,2	0,0
Comunitat Valenciana	87,1	86,3	51,3	40,2	66,4	2,6
Extremadura	95,7	..	59,6	73,8	86,5	0,0
Galicia	92,1	94,2	74,8	81,7	82,4	1,4
Madrid (Comunidad de)	89,3	92,9	44,8	50,0	78,5	1,2
Murcia (Región de)	93,7	94,6	52,3	61,3	89,2	1,8
Navarra (Comunidad Foral de)	66,7	80,0	24,4	33,3	62,2	4,4
País Vasco	75,8	67,1	40,4	35,4	59,6	13,0
Rioja (La)	95,7	91,3	47,8	65,2	73,9	0,0
Ceuta	100,0	100,0	100,0	66,7	66,7	0,0
Melilla	100,0	100,0	57,1	85,7	85,7	0,0
CENTROS PRIVADOS						
TOTAL	84,9	86,1	36,8	42,5	54,9	3,3
Andalucía	80,0	80,3	32,8	38,4	47,2	10,3
Aragón	81,1	86,9	38,5	42,6	54,1	5,7
Asturias (Principado de)	89,1	77,2	39,1	54,3	59,8	4,3
Balears (Illes)	85,2	88,9	39,8	37,0	57,4	2,8
Canarias	91,9	91,1	42,3	39,0	49,6	4,1
Cantabria	97,0	90,9	45,5	51,5	62,1	0,0
Castilla y León	88,4	91,8	38,8	51,0	65,3	0,0
Castilla-La Mancha	91,1	95,2	41,8	53,4	61,6	0,7
Cataluña	76,9	73,9	32,8	36,5	49,2	0,0
Comunitat Valenciana	92,5	88,5	34,5	38,5	56,2	0,9
Extremadura	88,3	..	45,5	55,8	61,0	0,0
Galicia	87,0	87,9	54,0	53,5	54,4	1,9
Madrid (Comunidad de)	86,4	93,0	32,4	41,4	55,0	1,4
Murcia (Región de)	83,7	93,3	40,4	42,3	61,5	4,8
Navarra (Comunidad Foral de)	82,9	95,1	31,7	36,6	43,9	2,4
País Vasco	76,7	72,9	32,1	36,3	57,6	9,5
Rioja (La)	88,9	96,3	29,6	37,0	48,1	3,7
Ceuta	83,3	100,0	16,7	16,7	16,7	0,0
Melilla	100,0	100,0	0,0	50,0	75,0	0,0

(1) Se incluyen conferencias, seminarios, representaciones artísticas y culturales...

B7.6. Distribución porcentual de los centros según número de préstamos domiciliarios (1)

(continúa)

	Ninguno	De 1 a 200	De 201 a 500	De 501 a 1.000	De 1.001 a 2.000	Más de 2.000	No consta
TODOS LOS CENTROS							
TOTAL	24,6	22,2	17,2	13,1	10,5	10,3	2,1
Andalucía	16,8	34,5	21,1	13,5	8,1	6,0	-
Aragón	27,9	18,7	17,5	11,3	11,5	13,1	-
Asturias (Principado de)	12,2	17,0	18,9	15,8	17,5	18,5	-
Balears (Illes)	43,3	22,6	14,5	8,9	5,9	4,0	0,8
Canarias	46,1	19,8	14,4	9,0	5,7	5,0	-
Cantabria	34,5	9,6	12,9	14,9	13,3	14,9	-
Castilla y León	15,6	21,0	19,2	14,3	9,5	11,5	8,9
Castilla-La Mancha	18,8	22,7	18,1	14,8	12,7	12,9	-
Cataluña	44,3	18,0	10,6	8,0	7,8	11,4	-
Comunitat Valenciana	30,0	22,0	16,8	13,1	8,2	6,1	3,8
Extremadura	11,6	23,5	21,0	17,3	14,2	9,2	3,2
Galicia	7,5	15,1	18,0	17,9	19,3	15,8	6,4
Madrid (Comunidad de)	22,1	17,9	16,2	13,7	13,0	15,9	1,2
Murcia (Región de)	24,0	21,8	19,3	14,3	10,7	9,7	0,2
Navarra (Comunidad Foral de)	12,2	14,8	9,5	10,6	7,4	6,9	38,6
País Vasco	45,5	15,2	13,3	9,4	8,5	8,1	-
Rioja (La)	23,1	8,3	20,4	14,8	10,2	23,1	-
Ceuta	27,6	27,6	17,2	10,3	6,9	6,9	3,4
Melilla	30,4	13,0	4,3	30,4	17,4	4,3	-
CENTROS PÚBLICOS DE PRIMARIA Y E. ESPECIAL							
TOTAL	24,2	15,6	15,8	14,7	13,5	14,1	2,1
Andalucía	16,4	26,2	21,9	16,7	10,6	8,3	-
Aragón	29,6	10,5	15,0	12,2	13,9	18,7	-
Asturias (Principado de)	7,7	11,7	15,8	15,8	22,7	26,3	-
Balears (Illes)	43,8	16,4	11,9	12,9	8,5	5,5	1,0
Canarias	50,6	16,5	12,3	9,4	6,4	4,8	-
Cantabria	36,0	4,4	7,4	12,5	16,2	23,5	-
Castilla y León	17,6	13,3	17,6	15,2	11,5	15,2	9,7
Castilla-La Mancha	18,9	14,7	15,5	17,3	15,8	17,7	-
Cataluña	44,9	10,5	10,1	8,8	10,1	15,6	-
Comunitat Valenciana	32,7	15,6	14,2	14,0	11,0	8,3	4,2
Extremadura	9,5	19,4	20,4	17,2	17,2	12,4	4,0
Galicia	6,8	8,6	15,1	18,3	23,2	21,9	6,1
Madrid (Comunidad de)	20,6	9,5	12,6	14,4	17,8	24,5	0,5
Murcia (Región de)	24,2	15,3	15,9	17,2	14,8	12,4	0,3
Navarra (Comunidad Foral de)	16,5	7,8	7,8	11,7	9,7	9,7	36,9
País Vasco	38,2	8,5	10,9	13,0	14,3	15,0	-
Rioja (La)	17,2	6,9	15,5	8,6	15,5	36,2	-
Ceuta	23,5	11,8	29,4	11,8	11,8	11,8	-
Melilla	50,0	8,3	8,3	25,0	0,0	8,3	-

(1) Los datos se refieren al curso 2009-10.

B7.6. Distribución porcentual de los centros según número de préstamos domiciliarios (1)

(conclusión)

	Ninguno	De 1 a 200	De 201 a 500	De 501 a 1.000	De 1.001 a 2.000	Más de 2.000	No consta
CENTROS PÚBLICOS DE E. SECUNDARIA Y FP							
TOTAL	12,0	37,2	25,3	14,1	7,0	2,7	1,7
Andalucía	8,6	55,6	22,5	8,2	3,7	1,5	-
Aragón	6,7	35,6	27,9	15,4	11,5	2,9	-
Asturias (Principado de)	3,8	21,8	32,1	29,5	11,5	1,3	-
Balears (Illes)	14,3	46,0	20,6	6,3	7,9	3,2	1,6
Canarias	28,0	30,3	22,7	11,8	4,3	2,8	-
Cantabria	6,4	4,3	29,8	36,2	21,3	2,1	-
Castilla y León	4,0	37,1	30,7	16,8	4,0	2,0	5,4
Castilla-La Mancha	9,3	42,3	29,3	12,1	4,2	2,8	-
Cataluña	27,4	41,9	15,8	9,4	4,3	1,3	-
Comunitat Valenciana	14,8	39,5	24,7	14,4	1,8	1,1	3,7
Extremadura	4,3	29,8	29,1	21,3	11,3	3,5	0,7
Galicia	1,1	12,6	29,9	22,7	20,9	8,3	4,7
Madrid (Comunidad de)	8,6	26,4	30,4	17,8	10,7	5,2	0,9
Murcia (Región de)	6,3	44,1	30,6	12,6	3,6	2,7	-
Navarra (Comunidad Foral de)	8,9	28,9	15,6	6,7	2,2	0,0	37,8
País Vasco	39,8	24,2	20,5	10,6	4,3	0,6	-
Rioja (La)	8,7	8,7	34,8	39,1	8,7	0,0	-
Ceuta	33,3	33,3	0,0	16,7	0,0	0,0	16,7
Melilla	0,0	0,0	0,0	57,1	42,9	0,0	-
CENTROS PRIVADOS							
TOTAL	39,7	24,6	12,5	7,3	5,9	7,4	2,6
Andalucía	40,0	30,9	13,1	7,5	4,1	4,4	-
Aragón	41,8	23,8	14,8	5,7	5,7	8,2	-
Asturias (Principado de)	31,5	27,2	16,3	4,3	8,7	12,0	-
Balears (Illes)	59,3	20,4	15,7	2,8	0,0	1,9	-
Canarias	56,9	16,3	9,8	2,4	4,9	9,8	-
Cantabria	51,5	24,2	12,1	4,5	1,5	6,1	-
Castilla y León	24,5	27,2	9,5	7,5	9,5	10,9	10,9
Castilla-La Mancha	32,2	30,1	13,7	7,5	11,0	5,5	-
Cataluña	54,7	18,2	7,9	5,2	4,9	9,1	-
Comunitat Valenciana	39,4	22,1	15,5	8,8	6,6	4,9	2,7
Extremadura	36,4	33,8	9,1	10,4	3,9	2,6	3,9
Galicia	18,1	38,6	11,6	10,2	5,1	6,5	9,8
Madrid (Comunidad de)	31,7	24,2	13,1	10,4	8,0	10,4	2,2
Murcia (Región de)	42,3	21,2	19,2	5,8	3,8	7,7	-
Navarra (Comunidad Foral de)	4,9	17,1	7,3	12,2	7,3	7,3	43,9
País Vasco	57,3	17,2	11,5	4,6	4,6	5,0	-
Rioja (La)	48,1	11,1	18,5	7,4	0,0	14,8	-
Ceuta	33,3	66,7	0,0	0,0	0,0	0,0	-
Melilla	25,0	50,0	0,0	0,0	25,0	0,0	-

(1) Los datos se refieren al curso 2009-10.

B7.7. Porcentaje de centros que cuentan con zonas diferenciadas en la biblioteca, por tipo de zona

(continúa)

	De lectura	De trabajo en grupo	De acceso a Internet	Para otras actividades (1)	No hay zonas diferenciadas
TODOS LOS CENTROS					
TOTAL	73,4	64,4	68,6	49,3	9,9
Andalucía	68,8	57,0	60,6	42,8	17,4
Aragón	66,7	58,1	66,2	42,5	15,2
Asturias (Principado de)	84,9	77,5	84,7	65,2	5,8
Balears (Illes)	65,9	63,4	67,5	48,4	11,3
Canarias	66,3	58,9	69,5	48,8	9,9
Cantabria	83,1	69,9	68,7	46,2	7,6
Castilla y León	80,2	68,8	77,1	55,8	5,6
Castilla-La Mancha	66,7	62,6	66,6	51,2	11,2
Cataluña	69,0	58,9	66,9	41,7	0,0
Comunitat Valenciana	66,9	62,5	71,5	50,4	8,6
Extremadura	72,9	64,8	66,0	44,7	14,0
Galicia	85,0	81,5	85,0	67,8	4,0
Madrid (Comunidad de)	79,4	66,3	65,5	51,2	8,8
Murcia (Región de)	78,2	72,7	68,7	57,6	6,8
Navarra (Comunidad Foral de)	76,7	55,0	61,9	30,7	12,7
País Vasco	80,6	68,9	66,8	40,8	11,3
Rioja (La)	81,5	67,6	77,8	53,7	9,3
Ceuta	89,7	96,6	82,8	69,0	0,0
Melilla	82,6	82,6	69,6	60,9	8,7
CENTROS PÚBLICOS DE PRIMARIA Y E. ESPECIAL					
TOTAL	74,3	67,5	66,9	53,4	10,0
Andalucía	70,1	58,5	56,6	44,3	18,0
Aragón	66,0	63,3	65,3	48,3	16,3
Asturias (Principado de)	85,4	80,2	85,0	68,0	6,9
Balears (Illes)	61,2	65,2	64,7	55,2	12,4
Canarias	65,7	59,1	65,3	51,6	10,6
Cantabria	84,6	73,5	62,5	48,5	8,8
Castilla y León	80,1	72,8	75,9	59,8	5,9
Castilla-La Mancha	67,5	66,3	65,0	54,0	11,9
Cataluña	75,3	64,9	68,9	48,5	0,0
Comunitat Valenciana	64,2	62,7	69,2	54,4	9,2
Extremadura	76,9	68,7	65,9	47,0	11,2
Galicia	87,9	85,4	86,8	72,8	3,0
Madrid (Comunidad de)	82,2	74,2	64,8	59,8	7,5
Murcia (Región de)	78,2	74,2	64,2	58,3	7,3
Navarra (Comunidad Foral de)	81,6	65,0	65,0	35,9	7,8
País Vasco	82,9	73,4	64,2	52,2	11,6
Rioja (La)	84,5	81,0	84,5	62,1	5,2
Ceuta	94,1	100,0	94,1	82,4	0,0
Melilla	91,7	83,3	75,0	58,3	0,0

(1) Se incluyen secciones de material audiovisual e infantil, salas para seminarios y conferencias, representaciones artísticas, etc.

B7.7. Porcentaje de centros que cuentan con zonas diferenciadas en la biblioteca, por tipo de zona

(conclusión)

	De lectura	De trabajo en grupo	De acceso a Internet	Para otras actividades (1)	No hay zonas diferenciadas
CENTROS PÚBLICOS E. SECUNDARIA Y FP					
TOTAL	72,1	58,2	81,7	43,1	8,3
Andalucía	70,1	56,2	75,8	40,4	12,8
Aragón	71,2	52,9	77,9	30,8	7,7
Asturias (Principado de)	91,0	82,1	98,7	76,9	1,3
Balears (Illes)	68,3	52,4	88,9	33,3	4,8
Canarias	62,6	55,9	83,9	42,7	9,0
Cantabria	83,0	68,1	89,4	42,6	8,5
Castilla y León	77,2	55,4	83,7	45,5	5,9
Castilla-La Mancha	61,9	47,9	73,5	41,4	9,8
Cataluña	62,4	52,6	82,1	32,5	0,0
Comunitat Valenciana	72,0	57,2	88,9	41,7	6,6
Extremadura	66,7	57,4	75,9	42,6	15,6
Galicia	83,1	78,4	91,7	62,9	3,2
Madrid (Comunidad de)	77,0	55,8	82,2	44,2	7,4
Murcia (Región de)	78,4	68,5	86,5	55,9	5,4
Navarra (Comunidad Foral de)	62,2	35,6	60,0	20,0	24,4
País Vasco	78,3	60,2	80,7	29,2	8,1
Rioja (La)	87,0	39,1	95,7	47,8	0,0
Ceuta	100,0	83,3	100,0	66,7	0,0
Melilla	71,4	85,7	85,7	71,4	14,3
CENTROS PRIVADOS					
TOTAL	71,9	62,0	58,8	43,9	11,3
Andalucía	57,5	49,7	46,3	40,6	25,9
Aragón	64,8	50,0	58,2	38,5	18,9
Asturias (Principado de)	78,3	66,3	71,7	47,8	6,5
Balears (Illes)	73,1	66,7	60,2	44,4	13,0
Canarias	75,6	63,4	63,4	47,2	8,1
Cantabria	80,3	63,6	66,7	43,9	4,5
Castilla y León	85,0	72,1	72,8	55,1	4,1
Castilla-La Mancha	69,9	67,1	63,7	52,7	10,3
Cataluña	59,3	49,5	51,7	32,8	0,0
Comunitat Valenciana	69,5	68,1	58,0	47,8	8,8
Extremadura	63,6	58,4	48,1	36,4	26,0
Galicia	78,6	73,5	70,7	58,1	8,4
Madrid (Comunidad de)	77,0	61,7	57,2	43,6	11,4
Murcia (Región de)	77,9	72,1	65,4	56,7	6,7
Navarra (Comunidad Foral de)	80,5	51,2	56,1	29,3	12,2
País Vasco	79,4	69,1	61,1	35,1	13,0
Rioja (La)	70,4	63,0	48,1	40,7	25,9
Ceuta	66,7	100,0	33,3	33,3	0,0
Melilla	75,0	75,0	25,0	50,0	25,0

(1) Se incluyen secciones de material audiovisual e infantil, salas para seminarios y conferencias, representaciones artísticas, etc.

B7.8. Distribución porcentual de centros según puestos posibles de lectura/consulta en la biblioteca (1)

(continúa)

	TOTAL CENTROS	Menos de 10 puestos	De 10 a 24 puestos	De 25 a 49 puestos	50 o más puestos	No consta
TODOS LOS CENTROS						
TOTAL	100,0	13,5	24,0	46,8	15,5	0,3
Andalucía	100,0	13,2	24,5	50,3	12,1	-
Aragón	100,0	16,0	26,3	41,0	16,7	-
Asturias (Principado de)	100,0	10,1	25,4	48,2	16,3	-
Baleares (Illes)	100,0	21,2	30,1	38,2	10,5	-
Canarias	100,0	13,7	24,5	48,0	13,9	-
Cantabria	100,0	7,6	26,9	50,2	15,3	-
Castilla y León	100,0	7,6	28,1	46,8	16,6	0,9
Castilla-La Mancha	100,0	16,2	30,1	43,3	10,4	-
Cataluña	100,0	32,4	16,5	40,3	10,8	-
Comunitat Valenciana	100,0	13,8	25,7	45,1	14,8	0,6
Extremadura	100,0	11,8	38,2	39,2	10,0	0,8
Galicia	100,0	6,8	23,6	46,7	22,2	0,7
Madrid (Comunidad de)	100,0	5,9	15,9	52,5	25,6	0,1
Murcia (Región de)	100,0	13,1	23,9	50,4	12,6	-
Navarra (Comunidad Foral de)	100,0	12,7	28,0	39,7	13,2	6,3
País Vasco	100,0	13,3	18,4	46,9	21,4	-
Rioja (La)	100,0	9,3	25,9	46,3	18,5	-
Ceuta	100,0	3,4	17,2	69,0	10,3	-
Melilla	100,0	0,0	8,7	56,5	34,8	-
CENTROS PÚBLICOS DE PRIMARIA Y E. ESPECIAL						
TOTAL	100,0	17,9	29,4	45,6	6,7	0,4
Andalucía	100,0	17,4	29,4	48,9	4,3	-
Aragón	100,0	22,1	31,3	41,2	5,4	-
Asturias (Principado de)	100,0	11,3	30,8	47,4	10,5	-
Baleares (Illes)	100,0	29,4	36,3	30,3	4,0	-
Canarias	100,0	17,8	29,0	47,0	6,2	-
Cantabria	100,0	11,0	31,6	51,5	5,9	-
Castilla y León	100,0	9,9	38,8	43,0	7,3	1,1
Castilla-La Mancha	100,0	20,9	37,4	38,2	3,5	-
Cataluña	100,0	40,7	17,4	39,8	2,1	-
Comunitat Valenciana	100,0	20,6	29,4	42,9	6,5	0,5
Extremadura	100,0	15,9	47,5	32,8	2,5	1,2
Galicia	100,0	8,4	29,9	46,6	14,1	1,0
Madrid (Comunidad de)	100,0	6,7	17,7	60,6	15,1	-
Murcia (Región de)	100,0	18,0	30,4	47,3	4,3	-
Navarra (Comunidad Foral de)	100,0	14,6	31,1	38,8	6,8	8,7
País Vasco	100,0	17,7	20,8	48,1	13,3	-
Rioja (La)	100,0	10,3	32,8	48,3	8,6	-
Ceuta	100,0	5,9	23,5	70,6	0,0	-
Melilla	100,0	0,0	8,3	83,3	8,3	-

(1) Se incluyen todos los puestos para leer o estudiar con o sin equipo informático en las mesas de estudio, en seminarios y salas de estudio, en las secciones de material audiovisual e infantil, en las mesas para trabajos en grupo y los puestos para acceso a Internet de los usuarios.

B7.8. Distribución porcentual de centros según puestos posibles de lectura/consulta en la biblioteca (1)

(conclusión)

	TOTAL CENTROS	Menos de 10 puestos	De 10 a 24 puestos	De 25 a 49 puestos	50 o más puestos	No consta
CENTROS PÚBLICOS E. SECUNDARIA Y FP						
TOTAL	100,0	4,0	10,6	51,6	33,6	0,2
Andalucía	100,0	4,0	11,5	54,5	29,9	-
Aragón	100,0	1,9	15,4	46,2	36,5	-
Asturias (Principado de)	100,0	0,0	10,3	56,4	33,3	-
Baleares (Illes)	100,0	3,2	15,9	58,7	22,2	-
Canarias	100,0	5,2	11,8	52,6	30,3	-
Cantabria	100,0	0,0	2,1	53,2	44,7	-
Castilla y León	100,0	1,0	8,9	53,0	36,1	1,0
Castilla-La Mancha	100,0	4,2	12,6	52,1	31,2	-
Cataluña	100,0	14,1	13,2	48,7	23,9	-
Comunitat Valenciana	100,0	2,6	8,9	49,8	38,4	0,4
Extremadura	100,0	2,1	12,8	55,3	29,8	-
Galicia	100,0	2,9	5,0	48,2	43,5	0,4
Madrid (Comunidad de)	100,0	0,9	4,9	49,1	44,8	0,3
Murcia (Región de)	100,0	1,8	10,8	56,8	30,6	-
Navarra (Comunidad Foral de)	100,0	13,3	24,4	40,0	20,0	2,2
País Vasco	100,0	6,8	16,1	49,7	27,3	-
Rioja (La)	100,0	0,0	13,0	43,5	43,5	-
Ceuta	100,0	0,0	0,0	66,7	33,3	-
Melilla	100,0	0,0	14,3	0,0	85,7	-
CENTROS PRIVADOS						
TOTAL	100,0	11,3	23,0	44,6	21,0	0,1
Andalucía	100,0	10,9	27,5	48,1	13,4	-
Aragón	100,0	13,1	23,8	36,1	27,0	-
Asturias (Principado de)	100,0	15,2	23,9	43,5	17,4	-
Baleares (Illes)	100,0	16,7	26,9	40,7	15,7	-
Canarias	100,0	9,8	26,0	44,7	19,5	-
Cantabria	100,0	6,1	34,8	45,5	13,6	-
Castilla y León	100,0	8,2	15,0	52,4	24,5	-
Castilla-La Mancha	100,0	12,3	22,6	53,4	11,6	-
Cataluña	100,0	26,4	16,7	35,6	21,3	-
Comunitat Valenciana	100,0	4,9	33,6	46,9	13,7	0,9
Extremadura	100,0	7,8	36,4	42,9	13,0	-
Galicia	100,0	6,5	27,9	45,1	20,5	-
Madrid (Comunidad de)	100,0	7,5	19,8	43,8	29,0	-
Murcia (Región de)	100,0	7,7	14,4	54,8	23,1	-
Navarra (Comunidad Foral de)	100,0	7,3	24,4	41,5	22,0	4,9
País Vasco	100,0	12,2	17,2	43,9	26,7	-
Rioja (La)	100,0	14,8	22,2	44,4	18,5	-
Ceuta	100,0	0,0	16,7	66,7	16,7	-
Melilla	100,0	0,0	0,0	75,0	25,0	-

(1) Se incluyen todos los puestos para leer o estudiar con o sin equipo informático en las mesas de estudio, en seminarios y salas de estudio, en las secciones de material audiovisual e infantil, en las mesas para trabajos en grupo y los puestos para acceso a Internet de los usuarios.

B7.9. Distribución porcentual de los centros según el número de ordenadores/terminales informáticos para usuarios de la biblioteca que cuentan con acceso a Internet, por tamaño del centro

(continúa)

	Ninguno	Uno	Dos	De 3 a 5	De 6 a 10	Más de 10	No consta
TODOS LOS CENTROS							
TOTAL	39,0	19,4	12,4	18,4	6,6	3,8	0,4
Andalucía	44,3	20,3	14,0	14,0	3,9	3,5	-
Aragón	44,2	22,5	11,0	13,8	4,8	3,7	-
Asturias (Principado de)	19,9	17,5	17,5	32,1	10,6	2,4	-
Balears (Illes)	37,4	21,5	10,2	15,9	7,8	7,3	-
Canarias	38,7	24,3	12,6	16,5	5,0	2,8	-
Cantabria	31,7	25,7	12,0	17,3	8,0	5,2	-
Castilla y León	38,5	25,4	11,5	12,7	7,3	4,0	0,6
Castilla-La Mancha	57,2	19,9	8,7	8,1	3,2	2,9	-
Cataluña	36,7	11,3	18,0	19,8	9,4	4,9	-
Comunitat Valenciana	30,3	10,6	5,8	40,8	8,2	3,8	0,5
Extremadura	29,5	28,9	13,5	15,5	7,1	3,7	1,8
Galicia	20,9	18,0	14,7	29,3	12,5	3,7	0,9
Madrid (Comunidad de)	48,3	18,4	9,4	14,5	4,9	4,1	0,4
Murcia (Región de)	42,6	24,2	14,5	12,6	3,6	2,6	-
Navarra (Comunidad Foral de)	30,2	26,5	10,6	9,5	6,9	2,6	13,8
País Vasco	37,3	18,0	11,9	17,6	9,6	5,6	-
Rioja (La)	37,0	17,6	20,4	14,8	5,6	4,6	-
Ceuta	31,0	17,2	3,4	24,1	20,7	3,4	-
Melilla	26,1	13,0	26,1	21,7	4,3	8,7	-
CENTROS DE HASTA 200 ALUMNOS							
TOTAL	45,1	22,3	10,7	12,6	5,6	3,1	0,6
Andalucía	52,6	20,1	10,9	10,2	3,8	2,4	-
Aragón	51,0	22,8	6,9	8,4	6,9	4,0	-
Asturias (Principado de)	23,0	20,3	21,9	25,1	7,0	2,7	-
Balears (Illes)	42,4	28,8	10,6	7,6	6,1	4,5	-
Canarias	44,2	26,2	12,9	11,6	3,1	2,0	-
Cantabria	40,7	34,9	5,8	7,0	4,7	7,0	-
Castilla y León	47,1	24,5	8,7	8,0	7,0	3,9	0,7
Castilla-La Mancha	58,4	18,6	5,5	9,2	5,5	2,9	-
Cataluña	54,9	17,0	15,0	5,5	4,3	3,2	-
Comunitat Valenciana	39,2	12,2	6,7	32,5	4,7	4,3	0,4
Extremadura	34,6	32,4	12,0	8,1	8,1	2,6	2,3
Galicia	28,8	22,4	14,9	22,2	8,3	2,5	1,0
Madrid (Comunidad de)	55,9	19,6	8,3	6,4	3,9	5,4	0,5
Murcia (Región de)	53,1	23,4	10,3	5,5	4,8	2,8	-
Navarra (Comunidad Foral de)	36,2	26,1	7,2	5,8	7,2	1,4	15,9
País Vasco	46,6	24,1	7,3	14,7	4,7	2,6	-
Rioja (La)	30,0	25,0	15,0	15,0	10,0	5,0	-
Ceuta	0,0	50,0	0,0	0,0	50,0	0,0	-
Melilla	0,0	100,0	0,0	0,0	0,0	0,0	-

B7.9. Distribución porcentual de los centros según el número de ordenadores/terminales informáticos para usuarios de la biblioteca que cuentan con acceso a Internet, por tamaño del centro

(conclusión)

	Ninguno	Uno	Dos	De 3 a 5	De 6 a 10	Más de 10	No consta
CENTROS DESDE 201 A 500 ALUMNOS							
TOTAL	40,3	20,1	12,8	18,2	4,7	3,5	0,4
Andalucía	45,1	22,7	14,4	11,5	2,5	3,8	-
Aragón	46,1	27,0	9,6	11,8	1,1	4,5	-
Asturias (Principado de)	16,3	13,8	16,9	38,8	11,9	2,5	-
Baleares (Illes)	42,9	22,6	8,3	12,0	6,0	8,3	-
Canarias	43,9	24,9	13,1	14,2	2,0	2,0	-
Cantabria	30,3	22,9	13,8	23,9	3,7	5,5	-
Castilla y León	35,0	29,4	10,6	15,0	6,6	3,1	0,3
Castilla-La Mancha	62,0	21,1	8,9	4,3	1,6	2,1	-
Cataluña	34,4	11,0	21,8	22,4	6,9	3,5	-
Comunitat Valenciana	31,8	10,8	4,3	44,3	5,7	2,6	0,5
Extremadura	28,5	26,6	17,4	17,4	4,8	3,4	1,9
Galicia	14,8	16,1	15,9	34,6	13,5	4,6	0,7
Madrid (Comunidad de)	57,5	20,6	7,7	9,1	2,2	2,6	0,3
Murcia (Región de)	42,9	30,2	14,2	9,7	1,1	1,9	-
Navarra (Comunidad Foral de)	30,9	28,4	9,9	8,6	6,2	1,2	14,8
País Vasco	37,5	19,3	15,3	15,9	6,3	5,6	-
Rioja (La)	47,2	17,0	18,9	9,4	1,9	5,7	-
Ceuta	25,0	33,3	0,0	33,3	8,3	0,0	-
Melilla	20,0	20,0	40,0	20,0	0,0	0,0	-
CENTROS DESDE 501 A 1.000 ALUMNOS							
TOTAL	31,8	16,2	13,5	24,0	10,0	4,2	0,3
Andalucía	37,9	17,4	17,1	18,9	5,3	3,4	-
Aragón	33,9	19,1	17,4	23,5	4,3	1,7	-
Asturias (Principado de)	15,8	21,1	7,0	38,6	15,8	1,8	-
Baleares (Illes)	20,3	15,9	13,0	29,0	14,5	7,2	-
Canarias	24,6	21,3	12,0	25,1	12,6	4,4	-
Cantabria	19,1	17,0	19,1	19,1	23,4	2,1	-
Castilla y León	25,0	21,3	21,3	16,2	8,8	6,6	0,7
Castilla-La Mancha	47,5	20,9	13,6	12,4	1,7	4,0	-
Cataluña	29,6	8,1	11,2	27,3	20,0	3,8	-
Comunitat Valenciana	21,2	8,0	8,4	42,7	13,1	5,8	0,7
Extremadura	16,7	25,6	10,0	34,4	6,7	6,7	-
Galicia	14,2	9,9	10,5	38,9	21,0	4,3	1,2
Madrid (Comunidad de)	41,1	17,8	10,8	20,5	6,6	2,7	0,5
Murcia (Región de)	34,1	18,9	18,2	18,9	5,3	4,5	-
Navarra (Comunidad Foral de)	21,4	25,0	14,3	14,3	7,1	10,7	7,1
País Vasco	30,3	13,5	11,8	19,7	18,5	6,2	-
Rioja (La)	25,9	18,5	25,9	18,5	7,4	3,7	-
Ceuta	46,2	0,0	7,7	15,4	23,1	7,7	-
Melilla	30,0	0,0	30,0	30,0	0,0	10,0	-
CENTROS DE MÁS DE 1.000 ALUMNOS							
TOTAL	23,2	10,2	13,4	29,1	13,9	9,9	0,4
Andalucía	22,7	11,3	12,1	36,2	11,3	6,4	-
Aragón	24,0	4,0	24,0	28,0	16,0	4,0	-
Asturias (Principado de)	38,5	7,7	7,7	23,1	23,1	0,0	-
Baleares (Illes)	20,0	5,0	20,0	40,0	10,0	5,0	-
Canarias	18,2	20,5	9,1	31,8	11,4	9,1	-
Cantabria	28,6	14,3	14,3	28,6	14,3	0,0	-
Castilla y León	17,9	14,3	14,3	39,3	10,7	3,6	-
Castilla-La Mancha	30,0	13,3	16,7	23,3	6,7	10,0	-
Cataluña	20,3	4,7	14,1	15,6	14,1	31,3	-
Comunitat Valenciana	16,4	14,5	5,5	29,1	29,1	5,5	-
Extremadura	14,3	7,1	14,3	28,6	21,4	14,3	-
Galicia	13,8	13,8	17,2	20,7	24,1	6,9	3,4
Madrid (Comunidad de)	26,9	10,9	12,9	25,9	10,9	11,9	0,5
Murcia (Región de)	31,0	4,8	19,0	35,7	9,5	0,0	-
Navarra (Comunidad Foral de)	9,1	18,2	27,3	27,3	9,1	0,0	9,1
País Vasco	23,9	2,2	8,7	32,6	17,4	15,2	-
Rioja (La)	25,0	0,0	25,0	37,5	12,5	0,0	-
Ceuta	0,0	0,0	0,0	50,0	50,0	0,0	-
Melilla	33,3	0,0	16,7	16,7	16,7	16,7	-

B7.10. Porcentaje de centros que disponen de equipamientos y recursos para servicios bibliotecarios

(continúa)

	Impresoras	Lectores/ reproduc- tores de sonido	Lectores/ reproduc- tores de imagen	Lectores de libros electró- nicos	Lectores de códigos de barras	Equipamiento y recursos adaptados a ACNEE (1)		
						Puestos de lectura	Hardware	Software
TODOS LOS CENTROS								
TOTAL	62,2	50,3	51,1	1,9	49,1	8,4	14,6	11,5
Andalucía	67,2	43,7	42,8	1,2	53,8	6,8	15,3	10,7
Aragón	59,4	44,8	45,8	0,8	40,8	7,7	13,7	10,4
Asturias (Principado de)	77,2	54,9	59,7	1,2	61,4	10,1	11,0	10,6
Balears (Illes)	43,3	45,7	44,1	1,3	17,5	9,7	14,2	10,8
Canarias	56,1	44,9	45,2	2,8	43,7	7,2	18,7	12,9
Cantabria	65,1	54,6	53,4	1,2	59,0	6,8	5,6	8,0
Castilla y León	60,8	56,8	57,9	1,9	57,1	7,4	17,3	14,2
Castilla-La Mancha	67,4	48,8	51,5	2,4	71,8	7,2	14,5	13,5
Cataluña	50,4	49,4	51,3	1,7	37,6	11,9	8,8	5,9
Comunitat Valenciana	64,7	57,5	57,1	2,4	54,7	7,3	23,4	16,3
Extremadura	74,8	60,8	61,3	3,4	66,9	7,7	9,8	0,0
Galicia	71,2	61,6	67,2	3,3	44,1	12,7	15,8	12,1
Madrid (Comunidad de)	58,0	49,6	50,7	1,8	42,8	9,2	15,0	13,4
Murcia (Región de)	62,7	50,1	51,6	2,0	51,1	10,6	15,0	13,8
Navarra (Comunidad Foral de)	46,0	39,7	46,6	1,6	45,0	2,1	5,3	3,7
País Vasco	48,5	43,2	39,9	1,4	18,4	7,0	8,2	4,9
Rioja (La)	67,6	63,0	63,0	1,9	66,7	1,9	9,3	12,0
Ceuta	79,3	75,9	79,3	6,9	69,0	10,3	34,5	27,6
Melilla	78,3	73,9	69,6	4,3	78,3	26,1	21,7	13,0
CENTROS PÚBLICOS DE PRIMARIA Y E. ESPECIAL								
TOTAL	64,6	51,1	51,3	1,4	56,8	7,5	12,9	10,3
Andalucía	65,7	42,4	40,5	1,0	54,9	5,9	13,9	8,8
Aragón	66,3	51,7	50,7	1,4	46,3	6,1	12,6	8,8
Asturias (Principado de)	81,8	53,4	59,1	0,0	70,0	8,5	10,5	8,9
Balears (Illes)	39,3	45,8	42,3	1,0	19,4	10,4	12,9	10,0
Canarias	50,1	45,0	45,3	2,8	45,1	6,2	14,1	8,8
Cantabria	72,1	50,0	46,3	0,7	75,7	4,4	2,9	5,1
Castilla y León	59,6	59,0	59,2	1,3	63,1	6,2	15,4	12,4
Castilla-La Mancha	68,1	48,9	51,4	2,4	75,3	5,9	12,8	13,2
Cataluña	55,5	52,3	53,3	0,9	49,3	12,9	6,5	4,9
Comunitat Valenciana	71,0	61,7	59,3	1,9	67,6	6,5	24,3	16,8
Extremadura	76,6	60,0	59,5	1,7	71,9	6,7	8,7	0,0
Galicia	76,3	64,6	71,3	2,2	49,7	12,9	14,5	11,2
Madrid (Comunidad de)	63,9	49,6	49,7	0,9	61,6	8,4	11,7	12,6
Murcia (Región de)	64,2	47,0	46,8	1,6	55,4	7,0	11,8	12,9
Navarra (Comunidad Foral de)	47,6	44,7	52,4	1,0	47,6	1,9	3,9	2,9
País Vasco	49,8	42,7	38,9	0,0	25,9	5,1	3,8	2,4
Rioja (La)	81,0	72,4	74,1	1,7	82,8	1,7	8,6	17,2
Ceuta	94,1	88,2	94,1	11,8	82,4	11,8	35,3	29,4
Melilla	83,3	83,3	75,0	8,3	91,7	25,0	16,7	16,7

(1) Alumnado con necesidades educativas especiales.

B7.10. Porcentaje de centros que disponen de equipamientos y recursos para servicios bibliotecarios

(conclusión)

	Impresoras	Lectores/ reproduc- tores de sonido	Lectores/ reproduc- tores de imagen	Lectores de libros electró- nicos	Lectores de códigos de barras	Equipamiento y recursos adaptados a ACNEE (1)		
						Puestos de lectura	Hardware	Software
CENTROS PÚBLICOS E. SECUNDARIA Y FP								
TOTAL	73,4	49,3	53,5	2,4	61,5	7,3	17,7	14,1
Andalucía	82,9	50,4	51,9	1,5	69,2	8,0	18,2	15,3
Aragón	69,2	34,6	38,5	0,0	60,6	5,8	15,4	14,4
Asturias (Principado de)	89,7	67,9	67,9	2,6	89,7	12,8	11,5	16,7
Balears (Illes)	61,9	38,1	39,7	0,0	31,7	4,8	17,5	6,3
Canarias	77,7	40,8	41,7	3,8	59,7	9,0	28,4	19,9
Cantabria	76,6	59,6	61,7	2,1	68,1	4,3	4,3	6,4
Castilla y León	73,3	52,5	53,5	2,0	70,8	5,0	21,3	19,3
Castilla-La Mancha	69,3	42,3	47,4	0,5	70,2	6,5	13,5	11,6
Cataluña	60,7	54,7	60,7	3,0	43,6	7,7	16,7	8,1
Comunitat Valenciana	64,2	47,6	51,7	3,0	59,0	7,7	25,5	19,2
Extremadura	88,7	63,8	70,2	7,1	82,3	5,7	8,5	0,0
Galicia	77,0	53,6	64,4	4,7	55,8	7,6	16,5	14,0
Madrid (Comunidad de)	69,0	48,8	56,1	2,1	55,5	6,1	16,6	12,9
Murcia (Región de)	70,3	53,2	64,9	1,8	68,5	13,5	22,5	13,5
Navarra (Comunidad Foral de)	46,7	31,1	44,4	2,2	62,2	0,0	6,7	2,2
País Vasco	54,7	34,8	36,0	1,9	22,4	5,0	11,2	6,2
Rioja (La)	82,6	73,9	65,2	4,3	87,0	0,0	13,0	8,7
Ceuta	66,7	83,3	83,3	0,0	66,7	16,7	50,0	50,0
Melilla	100,0	85,7	85,7	0,0	100,0	28,6	28,6	14,3
CENTROS PRIVADOS								
TOTAL	42,8	48,8	48,1	2,9	12,7	12,3	16,1	12,0
Andalucía	35,6	34,4	33,1	1,6	8,1	9,1	15,9	10,3
Aragón	34,4	36,9	40,2	0,0	10,7	13,1	14,8	10,7
Asturias (Principado de)	54,3	47,8	54,3	3,3	14,1	12,0	12,0	9,8
Balears (Illes)	39,8	50,0	50,0	2,8	5,6	11,1	14,8	14,8
Canarias	45,5	52,0	50,4	1,6	9,8	8,1	22,0	18,7
Cantabria	42,4	60,6	62,1	1,5	18,2	13,6	12,1	15,2
Castilla y León	48,3	54,4	59,2	4,1	16,3	15,0	19,0	13,6
Castilla-La Mancha	61,6	58,2	57,5	5,5	58,2	14,4	24,0	17,8
Cataluña	31,6	39,2	39,8	2,4	6,7	12,5	8,5	6,7
Comunitat Valenciana	45,1	55,8	56,2	3,5	7,5	9,3	18,1	11,1
Extremadura	40,3	59,7	54,5	5,2	13,0	16,9	18,2	0,0
Galicia	47,4	62,3	58,1	5,1	11,2	19,1	19,1	12,1
Madrid (Comunidad de)	44,1	49,9	48,9	2,7	10,9	11,9	18,4	14,8
Murcia (Región de)	49,0	57,7	54,8	3,8	17,3	20,2	18,3	17,3
Navarra (Comunidad Foral de)	41,5	36,6	34,1	2,4	19,5	4,9	7,3	7,3
País Vasco	43,1	48,9	43,5	2,7	7,6	10,3	11,5	6,9
Rioja (La)	25,9	33,3	37,0	0,0	14,8	3,7	7,4	3,7
Ceuta	50,0	33,3	33,3	0,0	33,3	0,0	16,7	0,0
Melilla	25,0	25,0	25,0	0,0	0,0	25,0	25,0	0,0

(1) Alumnado con necesidades educativas especiales.

B7.11. Distribución porcentual de los centros según el número de personas en el equipo de biblioteca y porcentaje de mujeres en el equipo. Porcentaje de responsables/coordinadores del equipo con formación específica

(continúa)

	N.º de personas en el equipo						Form. de los responsables/coordinadores		
	Ninguna	Una	Dos	De 3 a 5	Más de 5	No consta	% mujeres	% con formación específica	% recibió formación en el último año
TODOS LOS CENTROS									
TOTAL	8,2	20,6	17,7	26,8	26,2	0,6	69,2	49,6	26,5
Andalucía	7,9	9,9	10,9	29,7	41,7	-	71,5
Aragón	8,5	21,2	17,1	24,2	29,0	-	75,9	55,2	37,5
Asturias (Principado de)	3,4	22,8	19,2	23,7	30,9	-	74,9	67,4	31,4
Baleares (Illes)	13,2	29,6	17,7	23,9	15,6	-	73,5	32,0	28,0
Canarias	18,8	22,6	20,1	21,6	16,8	-	75,3	49,1	20,3
Cantabria	0,8	36,9	26,1	26,1	10,0	-	72,6	49,4	10,8
Castilla y León	3,3	26,9	23,8	22,0	21,9	2,1	68,5	49,0	18,9
Castilla-La Mancha	4,2	29,7	23,0	26,9	16,2	-	67,0	51,9	19,7
Cataluña	18,2	20,2	15,9	31,0	14,8	-	17,5	54,4	30,6
Comunitat Valenciana	8,1	17,4	20,8	28,3	23,4	1,9	69,0	28,6	18,6
Extremadura	1,8	18,4	18,4	30,3	30,3	0,8	69,8	60,3	40,8
Galicia	1,5	9,3	9,3	32,2	46,8	0,9	77,8	62,6	48,2
Madrid (Comunidad de)	3,1	25,0	28,2	25,8	17,6	0,3	73,6	47,3	17,0
Murcia (Región de)	3,1	22,5	17,2	32,2	24,9	0,2	72,2	54,0	31,0
Navarra (Comunidad Foral de)	3,7	36,0	17,5	20,1	13,2	9,5	79,4	51,9	23,3
País Vasco	27,0	42,7	12,8	12,0	5,4	-	70,2	37,8	24,7
Rioja (La)	5,6	10,2	15,7	9,3	59,3	-	73,0	63,0	34,3
Ceuta	0,0	24,1	20,7	27,6	24,1	3,4	68,0	62,1	24,1
Melilla	0,0	17,4	17,4	34,8	30,4	-	70,6	73,9	30,4
CENTROS PÚBLICOS DE PRIMARIA Y E. ESPECIAL									
TOTAL	7,7	19,8	18,0	29,8	24,2	0,5	75,5	51,4	30,3
Andalucía	7,5	8,8	10,6	34,0	39,1	-	79,8
Aragón	6,5	17,7	19,4	27,6	28,9	-	83,9	60,5	44,6
Asturias (Principado de)	2,8	22,3	21,5	25,1	28,3	-	82,2	72,9	38,1
Baleares (Illes)	11,4	32,3	18,4	26,4	11,4	-	83,1	37,3	35,8
Canarias	21,1	24,4	21,5	20,0	13,0	-	80,1	43,9	18,5
Cantabria	0,7	42,6	30,9	19,9	5,9	-	80,5	44,9	5,1
Castilla y León	3,1	32,7	27,4	21,6	13,3	1,8	77,5	47,9	17,7
Castilla-La Mancha	5,3	32,9	25,6	28,3	8,0	-	74,2	51,0	20,9
Cataluña	16,9	12,2	11,8	39,8	19,3	-	14,0	59,7	36,2
Comunitat Valenciana	8,3	15,6	23,3	29,4	21,4	1,9	77,7	24,2	21,8
Extremadura	1,0	20,1	19,9	34,6	23,6	0,7	75,2	64,2	43,8
Galicia	1,0	6,7	5,6	34,9	51,3	0,4	84,2	64,3	53,1
Madrid (Comunidad de)	2,4	23,3	31,3	30,4	12,5	-	84,3	49,7	19,2
Murcia (Región de)	2,7	26,1	18,3	32,0	20,7	0,3	77,6	55,4	34,4
Navarra (Comunidad Foral de)	2,9	28,2	19,4	25,2	14,6	9,7	87,0	47,6	20,4
País Vasco	27,3	53,9	7,8	8,5	2,4	-	74,7	51,9	45,4
Rioja (La)	1,7	3,4	13,8	12,1	69,0	-	78,9	72,4	34,5
Ceuta	0,0	17,6	29,4	35,3	17,6	-	83,6	76,5	35,3
Melilla	0,0	0,0	33,3	41,7	25,0	-	75,0	66,7	25,0

B7.11. Distribución porcentual de los centros según el número de personas en el equipo de biblioteca y porcentaje de mujeres en el equipo. Porcentaje de responsables/coordinadores del equipo con formación específica

(conclusión)

	N.º de personas en el equipo						Form. de los responsables/coordinadores		
	Ninguna	Una	Dos	De 3 a 5	Más de 5	No consta	% mujeres	% con formación específica	% recibió formación en el último año
CENTROS PÚBLICOS DE E. SECUNDARIA Y FP									
TOTAL	4,4	13,2	12,0	24,9	44,8	0,7	60,7	62,5	31,8
Andalucía	1,5	6,1	7,5	24,4	60,5	-	58,1
Aragón	2,9	10,6	7,7	24,0	54,8	-	65,6	73,1	49,0
Asturias (Principado de)	2,6	12,8	5,1	24,4	55,1	-	67,0	87,2	32,1
Baleares (Illes)	1,6	20,6	9,5	30,2	38,1	-	63,3	44,4	38,1
Canarias	13,7	13,3	12,8	29,9	30,3	-	68,3	67,3	28,4
Cantabria	0,0	4,3	23,4	53,2	19,1	-	66,3	85,1	34,0
Castilla y León	2,0	12,4	12,9	21,8	48,0	3,0	59,9	54,5	21,3
Castilla-La Mancha	0,9	16,7	11,2	23,3	47,9	-	60,4	59,1	19,1
Cataluña	12,0	26,1	26,5	25,2	10,3	-	27,4	65,4	33,8
Comunitat Valenciana	7,0	14,8	12,2	26,2	37,3	2,6	57,1	42,8	19,9
Extremadura	0,0	6,4	11,3	27,0	54,6	0,7	62,7	68,8	48,9
Galicia	0,4	5,8	7,6	26,3	58,6	1,4	67,7	83,1	64,7
Madrid (Comunidad de)	2,5	15,6	20,6	21,2	39,9	0,3	66,0	58,0	18,4
Murcia (Región de)	0,0	5,4	4,5	36,0	54,1	-	64,8	74,8	37,8
Navarra (Comunidad Foral de)	4,4	37,8	15,6	20,0	13,3	8,9	61,0	66,7	33,3
País Vasco	23,0	39,1	13,7	14,3	9,9	-	60,1	39,1	16,8
Rioja (La)	0,0	0,0	4,3	4,3	91,3	-	59,9	73,9	47,8
Ceuta	0,0	16,7	0,0	16,7	50,0	16,7	57,1	33,3	16,7
Melilla	0,0	14,3	0,0	28,6	57,1	-	67,3	85,7	57,1
CENTROS PRIVADOS									
TOTAL	13,6	31,1	23,2	20,3	11,2	0,6	67,6	33,1	12,1
Andalucía	26,3	25,6	21,3	17,5	9,4	-	77,7
Aragón	18,0	38,5	19,7	16,4	7,4	-	70,7	27,0	10,7
Asturias (Principado de)	5,4	32,6	25,0	19,6	17,4	-	63,8	35,9	13,0
Baleares (Illes)	23,1	29,6	21,3	15,7	10,2	-	70,2	14,8	7,4
Canarias	17,1	30,9	26,8	14,6	10,6	-	72,4	41,5	13,8
Cantabria	1,5	48,5	18,2	19,7	12,1	-	66,5	33,3	6,1
Castilla y León	6,1	25,2	25,2	23,8	17,7	2,0	67,4	45,6	19,7
Castilla-La Mancha	4,1	34,2	28,8	26,0	6,8	-	67,7	45,9	15,1
Cataluña	25,5	34,0	17,6	15,2	7,6	-	20,8	34,3	15,8
Comunitat Valenciana	8,8	26,5	23,0	27,0	13,3	1,3	69,5	26,1	6,2
Extremadura	9,1	31,2	23,4	14,3	20,8	1,3	69,3	24,7	10,4
Galicia	4,2	22,3	23,3	31,2	17,2	1,9	70,0	30,7	11,6
Madrid (Comunidad de)	4,3	32,4	28,3	22,3	12,1	0,7	73,0	38,2	13,3
Murcia (Región de)	7,7	27,9	26,9	28,8	8,7	-	69,1	26,9	11,5
Navarra (Comunidad Foral de)	4,9	53,7	14,6	7,3	9,8	9,8	78,9	46,3	19,5
País Vasco	29,0	32,4	17,9	14,5	6,1	-	75,0	21,4	6,5
Rioja (La)	18,5	33,3	29,6	7,4	11,1	-	75,9	33,3	22,2
Ceuta	0,0	50,0	16,7	16,7	16,7	-	60,0	50,0	0,0
Melilla	0,0	75,0	0,0	25,0	0,0	-	66,7	75,0	0,0

B7.12. Porcentaje de centros según el perfil de las personas que atienden las bibliotecas (1)

(continúa)

	Profesorado	Personal especializado	Alumnado	Familias	Otros (2)	Atendidas exclusivamente por profesorado
TODOS LOS CENTROS						
TOTAL	90,7	10,8	13,8	4,4	11,3	56,9
Andalucía	92,1	3,4	14,0	6,4	14,6	62,5
Aragón	93,3	9,2	14,2	7,3	8,5	64,2
Asturias (Principado de)	94,7	11,8	11,5	1,7	5,8	70,5
Baleares (Illes)	90,1	9,1	10,5	1,3	9,4	69,6
Canarias	89,2	11,3	16,5	4,9	14,8	56,2
Cantabria	97,2	7,2	17,7	5,2	5,6	67,1
Castilla y León	96,0	7,3	8,1	3,0	5,2	75,9
Castilla-La Mancha	96,1	8,6	12,4	3,2	8,8	70,9
Cataluña	78,5	18,9	10,3	5,8	19,7	0,0
Comunitat Valenciana	90,5	8,5	13,0	2,7	8,9	65,6
Extremadura	97,3	7,7	24,7	2,9	8,4	52,7
Galicia	96,8	9,0	27,2	1,7	4,8	60,2
Madrid (Comunidad de)	89,5	21,3	10,1	6,3	14,0	55,4
Murcia (Región de)	95,9	11,6	17,4	4,9	7,7	62,7
Navarra (Comunidad Foral de)	89,9	10,1	9,5	2,6	5,3	52,4
País Vasco	72,6	19,3	5,4	1,5	10,6	54,9
Rioja (La)	91,7	10,2	11,1	9,3	12,0	63,0
Ceuta	86,2	55,2	3,4	0,0	17,2	34,5
Melilla	95,7	17,4	13,0	0,0	43,5	39,1
CENTROS PÚBLICOS DE PRIMARIA Y E. ESPECIAL						
TOTAL	92,9	7,9	18,2	5,8	10,6	55,1
Andalucía	91,4	1,9	16,8	8,0	17,9	56,6
Aragón	97,6	6,1	18,7	8,8	7,1	64,6
Asturias (Principado de)	97,6	7,3	15,8	2,0	4,0	72,5
Baleares (Illes)	94,0	5,0	13,9	1,0	7,0	72,1
Canarias	91,4	7,0	20,0	5,7	13,4	57,8
Cantabria	98,5	4,4	25,7	6,6	4,4	61,8
Castilla y León	97,3	4,4	9,3	3,5	3,7	79,2
Castilla-La Mancha	96,1	7,5	14,4	4,2	9,9	68,0
Cataluña	84,6	14,6	13,4	8,2	18,0	0,0
Comunitat Valenciana	91,9	4,5	18,2	2,4	5,7	64,7
Extremadura	98,5	5,2	30,3	3,2	7,2	51,7
Galicia	99,3	5,3	37,9	2,4	3,0	55,0
Madrid (Comunidad de)	94,3	18,7	13,4	10,6	11,2	54,1
Murcia (Región de)	96,5	12,1	23,7	6,5	8,1	56,5
Navarra (Comunidad Foral de)	97,1	4,9	14,6	3,9	3,9	52,4
País Vasco	70,6	25,6	7,8	1,4	3,8	51,9
Rioja (La)	98,3	6,9	17,2	12,1	6,9	67,2
Ceuta	82,4	88,2	5,9	0,0	17,6	5,9
Melilla	100,0	16,7	8,3	0,0	58,3	33,3

(1) En cada centro las personas que atienden la biblioteca pueden corresponder a uno o a más de uno de los perfiles indicados.

(2) Se incluyen becarios, voluntarios, etc.

B7.12. Porcentaje de centros según el perfil de las personas que atienden las bibliotecas (1)

(conclusión)

	Profesorado	Personal especializado	Alumnado	Familias	Otros (2)	Atendidas exclusivamente por profesorado
CENTROS PÚBLICOS DE E. SECUNDARIA Y FP						
TOTAL	94,8	12,5	8,2	1,8	9,1	66,9
Andalucía	99,0	4,4	10,2	3,2	6,7	77,4
Aragón	96,2	16,3	8,7	1,9	7,7	66,3
Asturias (Principado de)	94,9	19,2	3,8	0,0	3,8	71,8
Balears (Illes)	96,8	15,9	3,2	3,2	9,5	77,8
Canarias	90,0	14,2	10,0	3,8	17,1	57,8
Cantabria	100,0	14,9	4,3	2,1	2,1	76,6
Castilla y León	94,6	10,9	5,9	2,0	4,5	75,2
Castilla-La Mancha	99,1	9,3	6,0	0,5	4,2	82,8
Cataluña	78,2	29,5	9,4	3,4	24,8	0,0
Comunitat Valenciana	93,4	12,9	2,6	1,1	14,0	71,6
Extremadura	96,5	12,8	18,4	1,4	7,1	51,1
Galicia	98,2	10,8	13,7	0,7	3,2	74,5
Madrid (Comunidad de)	97,2	19,6	7,4	0,3	10,7	67,2
Murcia (Región de)	100,0	9,0	7,2	0,0	6,3	78,4
Navarra (Comunidad Foral de)	93,3	6,7	2,2	0,0	0,0	68,9
País Vasco	80,7	16,8	0,6	0,0	9,9	67,1
Rioja (La)	100,0	17,4	4,3	4,3	8,7	65,2
Ceuta	83,3	16,7	0,0	0,0	33,3	50,0
Melilla	100,0	0,0	28,6	0,0	14,3	57,1
CENTROS PRIVADOS						
TOTAL	79,8	17,2	7,5	3,5	15,7	51,1
Andalucía	78,8	9,7	6,9	4,7	14,4	60,3
Aragón	80,3	10,7	8,2	8,2	12,3	61,5
Asturias (Principado de)	87,0	17,4	6,5	2,2	12,0	64,1
Balears (Illes)	78,7	13,0	8,3	0,9	13,9	60,2
Canarias	78,0	25,2	12,2	3,3	17,1	46,3
Cantabria	92,4	7,6	10,6	4,5	10,6	71,2
Castilla y León	93,2	12,9	6,8	2,7	12,2	64,6
Castilla-La Mancha	91,8	12,3	12,3	2,7	10,3	66,4
Cataluña	64,7	21,0	4,0	1,8	20,1	0,0
Comunitat Valenciana	82,7	16,4	8,4	5,3	13,3	61,5
Extremadura	92,2	11,7	6,5	3,9	16,9	61,0
Galicia	87,4	18,1	11,2	0,9	12,6	58,1
Madrid (Comunidad de)	78,9	25,6	7,2	4,1	19,4	50,6
Murcia (Región de)	89,4	12,5	5,8	4,8	7,7	68,3
Navarra (Comunidad Foral de)	68,3	26,8	4,9	2,4	14,6	34,1
País Vasco	69,8	13,7	5,7	2,7	18,7	50,8
Rioja (La)	70,4	11,1	3,7	7,4	25,9	51,9
Ceuta	100,0	0,0	0,0	0,0	0,0	100,0
Melilla	75,0	50,0	0,0	0,0	50,0	25,0

(1) En cada centro las personas que atienden la biblioteca pueden corresponder a uno o a más de uno de los perfiles indicados.

(2) Se incluyen becarios, voluntarios, etc.

B7.13. Distribución porcentual de los centros según gasto en adquisición de fondos y porcentaje de centros que adquirieron fondos en soporte electrónico (1)

(continúa)

	Ningún gasto	Hasta 500 euros	Entre 501 euros y 1.000 euros	Entre 1.001 euros y 5.000 euros	Más de 5.000 euros	No consta	% de centros que adquirieron fondos en soporte electrónico
TODOS LOS CENTROS							
TOTAL	20,1	23,9	20,4	31,7	2,1	1,7	22,0
Andalucía	15,7	22,1	22,8	38,3	1,1	-	27,3
Aragón	20,4	21,0	24,8	32,9	1,0	-	21,5
Asturias (Principado de)	18,7	34,1	27,3	18,7	1,2	-	18,9
Balears (Illes)	22,3	34,4	16,9	23,4	2,2	0,8	16,4
Canarias	47,2	19,8	12,3	19,3	1,4	-	9,7
Cantabria	18,1	22,1	20,9	36,5	2,4	-	24,9
Castilla y León	15,1	30,6	23,8	24,8	0,7	5,1	19,9
Castilla-La Mancha	24,8	38,0	19,7	17,1	0,5	-	17,1
Cataluña	26,5	24,6	21,3	24,6	3,0	-	12,2
Comunitat Valenciana	20,8	28,3	16,9	28,6	1,3	4,1	17,5
Extremadura	8,4	16,0	15,8	49,4	4,8	5,6	28,1
Galicia	5,5	15,1	22,0	49,1	3,6	4,7	47,8
Madrid (Comunidad de)	18,5	23,9	21,4	32,7	2,5	1,0	16,5
Murcia (Región de)	21,8	22,5	15,5	35,3	4,8	0,2	21,1
Navarra (Comunidad Foral de)	7,4	23,3	19,0	19,0	1,6	29,6	14,8
País Vasco	33,8	16,6	20,9	26,1	2,5	-	18,3
Rioja (La)	13,0	12,0	14,8	50,9	9,3	-	38,9
Ceuta	27,6	17,2	17,2	31,0	6,9	-	20,7
Melilla	8,7	0,0	4,3	73,9	13,0	-	43,5
CENTROS PÚBLICOS DE PRIMARIA Y E. ESPECIAL							
TOTAL	16,3	25,9	22,8	31,9	1,6	1,5	20,5
Andalucía	12,5	23,5	24,5	38,7	0,9	-	26,7
Aragón	15,3	21,1	29,6	33,7	0,3	-	19,4
Asturias (Principado de)	10,5	39,7	35,2	14,2	0,4	-	17,8
Balears (Illes)	17,4	39,3	18,9	21,4	2,0	1,0	13,4
Canarias	52,7	19,1	10,5	16,3	1,5	-	7,7
Cantabria	12,5	22,8	30,1	33,8	0,7	-	16,9
Castilla y León	12,6	36,6	27,4	18,3	0,4	4,8	18,1
Castilla-La Mancha	23,6	42,0	19,1	14,7	0,6	-	14,9
Cataluña	14,6	30,1	23,7	28,9	2,8	-	9,0
Comunitat Valenciana	17,8	28,4	17,9	30,5	1,2	4,2	16,6
Extremadura	7,2	15,2	17,4	52,0	4,0	4,2	26,4
Galicia	3,1	13,3	26,5	51,2	2,2	3,7	49,0
Madrid (Comunidad de)	12,8	26,0	28,6	31,3	1,3	-	11,6
Murcia (Región de)	19,1	25,0	15,1	36,6	4,0	0,3	18,5
Navarra (Comunidad Foral de)	5,8	27,2	19,4	18,4	0,0	29,1	14,6
País Vasco	25,3	16,7	25,6	30,4	2,0	-	19,5
Rioja (La)	8,6	6,9	12,1	65,5	6,9	-	36,2
Ceuta	23,5	23,5	17,6	35,3	0,0	-	17,6
Melilla	16,7	0,0	0,0	66,7	16,7	-	41,7

(1) Los datos se refieren al curso 2009-10.

B7.13. Distribución porcentual de los centros según gasto en adquisición de fondos y porcentaje de centros que adquirieron fondos en soporte electrónico (1)

							(conclusión)
	Ningún gasto	Hasta 500 euros	Entre 501 euros y 1.000 euros	Entre 1.001 euros y 5.000 euros	Más de 5.000 euros	No consta	% de centros que adquirieron fondos en soporte electrónico
CENTROS PÚBLICOS DE E. SECUNDARIA Y FP							
TOTAL	15,1	16,2	19,3	44,5	3,3	1,6	29,4
Andalucía	13,0	18,2	21,6	45,8	1,5	-	31,8
Aragón	6,7	12,5	20,2	57,7	2,9	-	37,5
Asturias (Principado de)	15,4	14,1	19,2	46,2	5,1	-	34,6
Balears (Illes)	15,9	28,6	17,5	34,9	1,6	1,6	25,4
Canarias	27,5	20,4	17,5	32,7	1,9	-	14,7
Cantabria	4,3	4,3	10,6	72,3	8,5	-	59,6
Castilla y León	8,9	15,3	21,3	49,0	0,5	5,0	25,7
Castilla-La Mancha	19,1	26,0	26,5	27,9	0,5	-	24,2
Cataluña	33,3	16,2	23,1	25,2	2,1	-	17,5
Comunitat Valenciana	21,4	23,2	16,6	32,5	1,5	4,8	20,7
Extremadura	2,1	9,2	14,2	60,3	9,9	4,3	34,8
Galicia	1,4	4,7	14,4	66,5	8,6	4,3	58,3
Madrid (Comunidad de)	9,2	14,7	18,4	54,9	2,1	0,6	25,8
Murcia (Región de)	11,7	17,1	9,9	51,4	9,9	-	31,5
Navarra (Comunidad Foral de)	15,6	11,1	20,0	26,7	2,2	24,4	15,6
País Vasco	32,9	11,8	23,0	29,2	3,1	-	14,9
Rioja (La)	4,3	0,0	13,0	56,5	26,1	-	65,2
Ceuta	50,0	0,0	0,0	16,7	33,3	-	16,7
Melilla	0,0	0,0	0,0	85,7	14,3	-	42,9
CENTROS PRIVADOS							
TOTAL	36,8	26,8	14,6	17,0	2,2	2,6	18,1
Andalucía	41,6	24,1	15,9	17,2	1,3	-	19,1
Aragón	44,3	27,9	17,2	9,8	0,8	-	13,1
Asturias (Principado de)	43,5	35,9	13,0	7,6	0,0	-	8,7
Balears (Illes)	35,2	28,7	13,0	20,4	2,8	-	16,7
Canarias	56,9	22,0	11,4	9,8	0,0	-	9,8
Cantabria	39,4	33,3	9,1	16,7	1,5	-	16,7
Castilla y León	32,7	29,3	13,6	15,6	2,0	6,8	18,4
Castilla-La Mancha	38,4	37,7	12,3	11,6	0,0	-	16,4
Cataluña	48,9	18,2	14,6	14,3	4,0	-	15,5
Comunitat Valenciana	30,1	34,1	13,7	17,7	1,3	3,1	16,8
Extremadura	26,0	32,5	10,4	15,6	0,0	15,6	24,7
Galicia	18,1	34,4	17,7	20,0	1,4	8,4	30,7
Madrid (Comunidad de)	31,2	26,2	13,5	22,3	4,3	2,6	17,9
Murcia (Región de)	42,3	19,2	23,1	13,5	1,9	-	19,2
Navarra (Comunidad Foral de)	2,4	26,8	17,1	12,2	4,9	36,6	14,6
País Vasco	43,9	19,5	14,5	19,5	2,7	-	19,1
Rioja (La)	29,6	33,3	22,2	14,8	0,0	-	22,2
Ceuta	16,7	16,7	33,3	33,3	0,0	-	33,3
Melilla	0,0	0,0	25,0	75,0	0,0	-	50,0

(1) Los datos se refieren al curso 2009-10.

B7.14. Distribución porcentual de los fondos en Ficción y Conocimiento e Información (1)

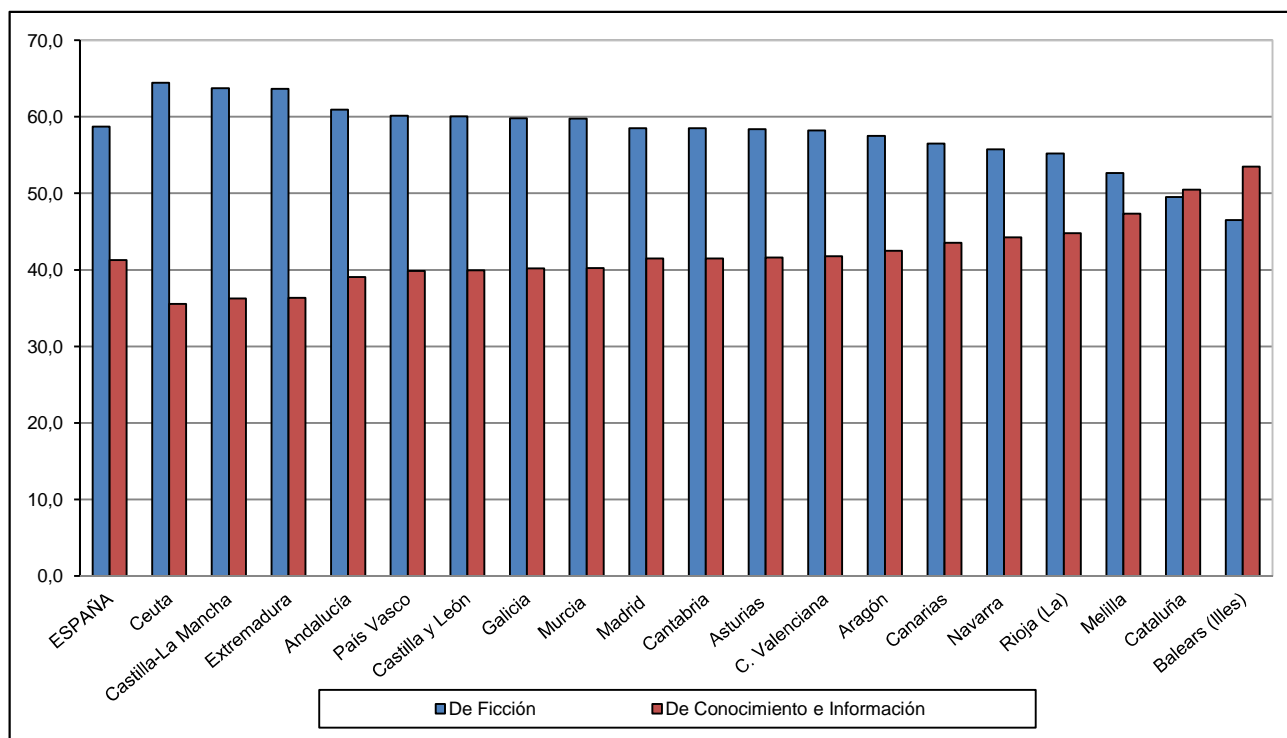

B7.15. Distribución porcentual de los centros según número de horas de apertura de la biblioteca en una semana normal

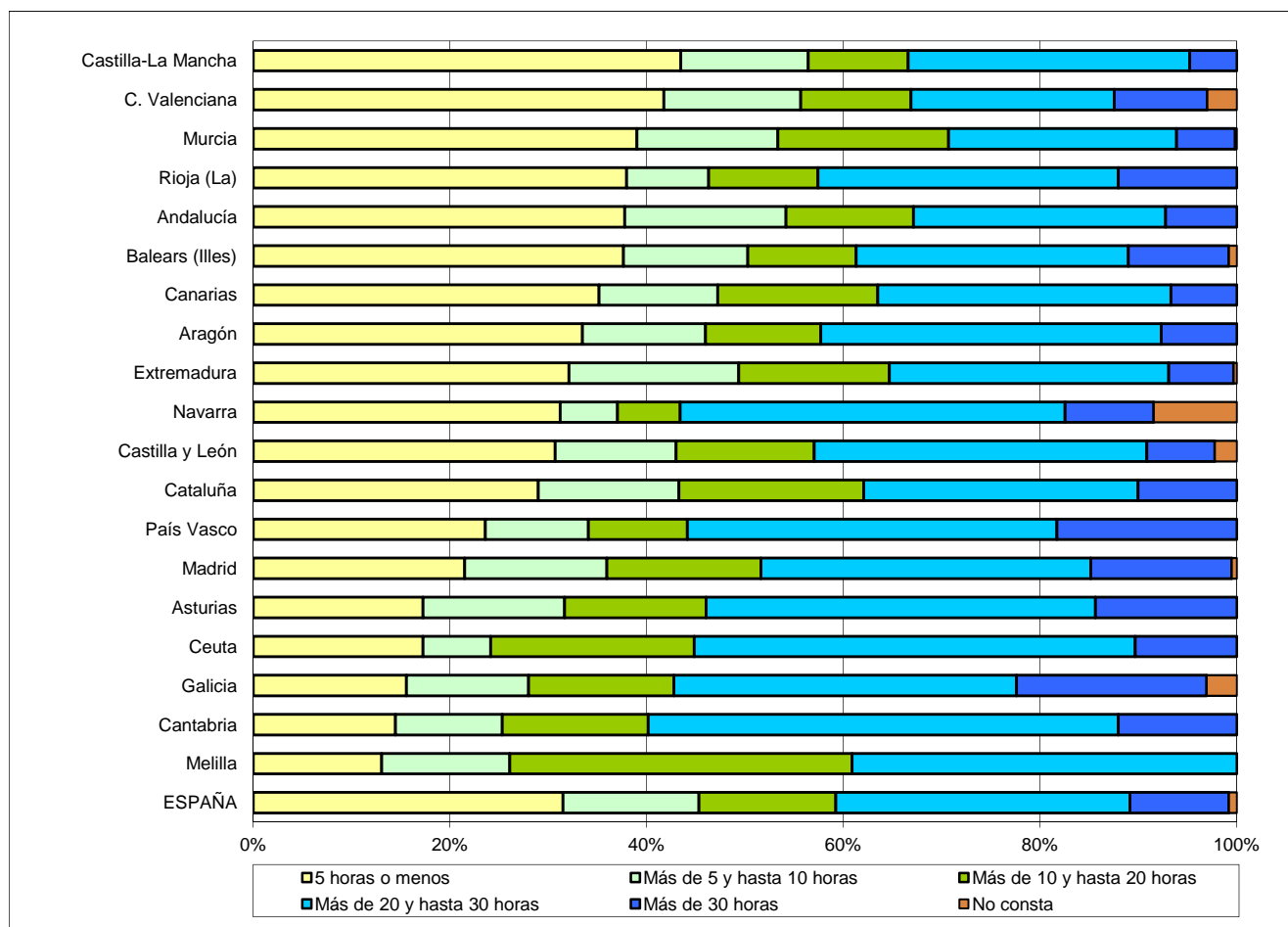

(1) Se consideran los libros, los documentos audiovisuales y electrónicos y los documentos específicos para el alumnado con necesidades educativas especiales.

B7.16. Porcentaje de responsables/coordinadores del equipo de la biblioteca con formación específica (1)

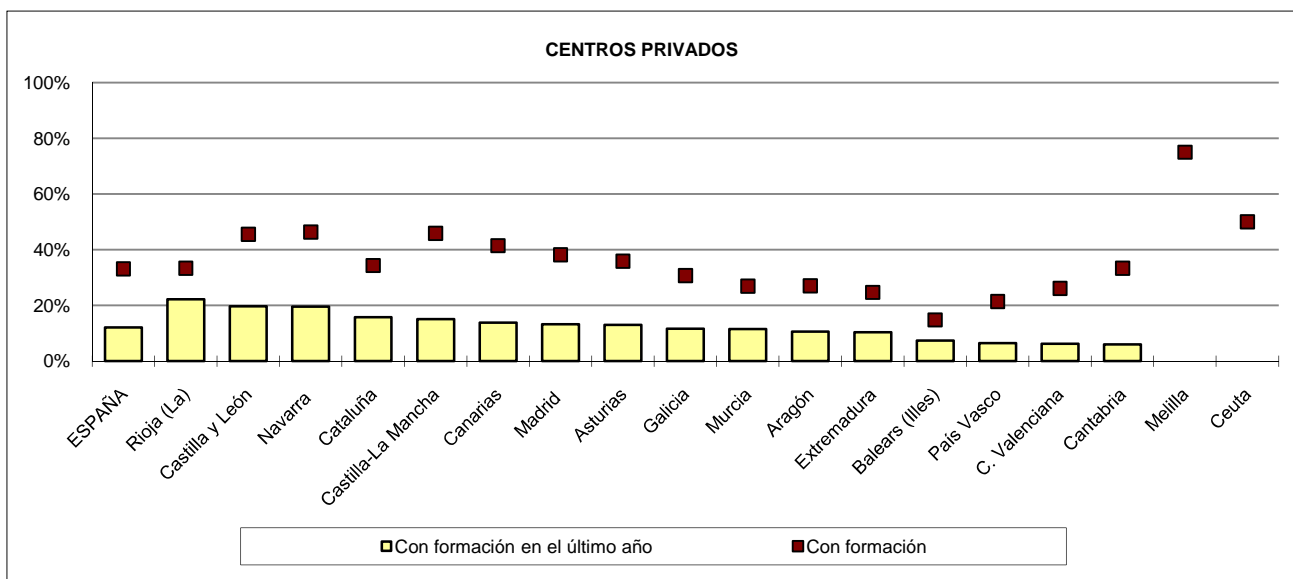
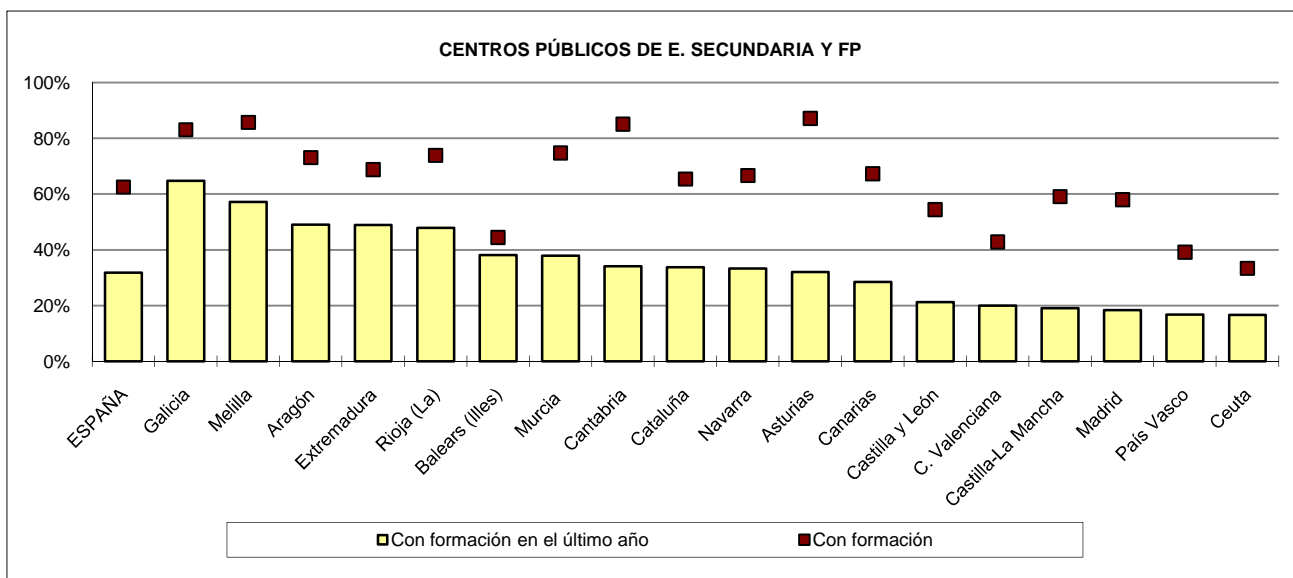
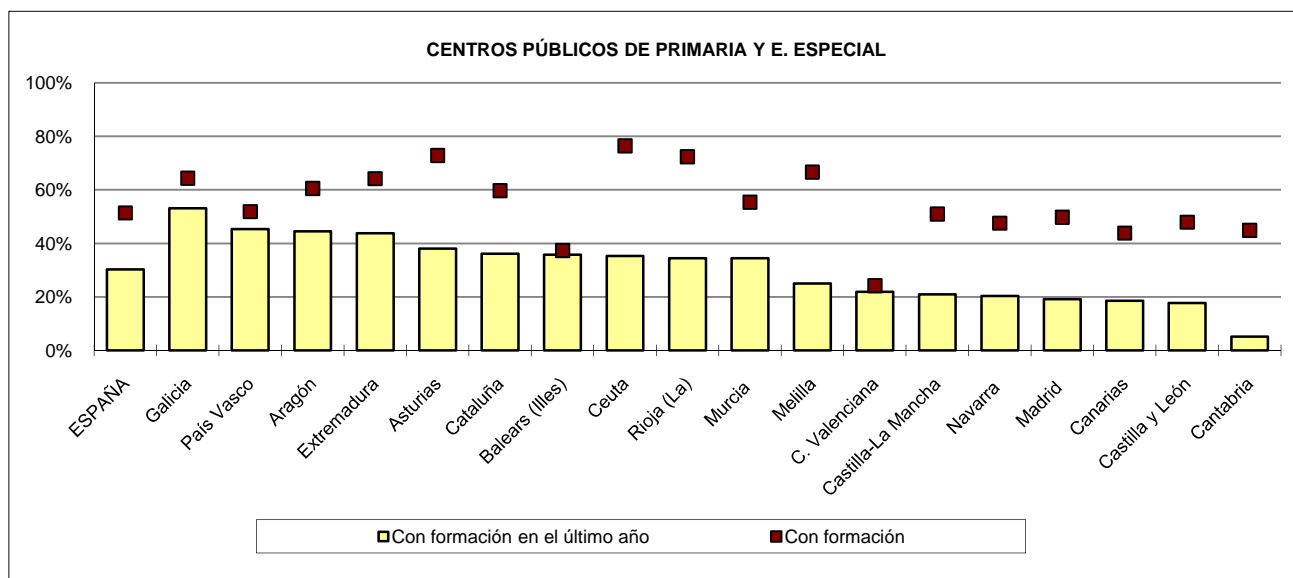

(1) No se dispone de información para Andalucía.

C. ESCOLARIZACIÓN, TRANSICIÓN Y RESULTADOS EN EL SISTEMA EDUCATIVO

C1. La escolarización en el sistema educativo

C2. Las transiciones y los resultados educativos

C1. LA ESCOLARIZACIÓN EN EL SISTEMA EDUCATIVO

C1.0. Contenido, notas explicativas y fuentes de información

En este capítulo se presenta una visión conjunta de la escolarización en los distintos niveles y regímenes del sistema educativo en el curso 2010-2011.

Los principales aspectos que se analizan son:

- El volumen de alumnado matriculado en las distintas enseñanzas del sistema educativo (tabla C1.1).
- El nivel de escolarización por edad, sexo y enseñanza (tablas C1.2 a C1.5).
- La escolarización según la titularidad del centro/tipo de financiación de la enseñanza (tabla C1.6).
- La distribución de la escolarización por tamaño del municipio donde está ubicado el centro (tabla C1.7).

Se facilitan las siguientes precisiones técnicas sobre los datos estadísticos de alumnado matriculado:

- El alumnado de E. Infantil se refiere al escolarizado en centros autorizados por las administraciones educativas.
- Para la cuantificación del nivel de escolarización (datos por edad, tasas de escolarización y esperanza de escolarización), se han tenido en cuenta las enseñanzas de Régimen General, no universitarias y universitarias, los Ciclos Formativos de Artes Plásticas y Diseño, las Enseñanzas Artísticas Superiores y las Enseñanzas Deportivas de Régimen Especial, no considerando la oferta dirigida a adultos o enseñanzas que generalmente son compatibilizadas con otras. Por lo tanto no se incluyen:
 - Las enseñanzas elementales de Música y Danza y las enseñanzas profesionales de Música y Danza, al coincidir con las edades de escolarización obligatoria en la enseñanza básica, salvo en los dos últimos años de las enseñanzas profesionales, aunque éstos también suelen ser compatibilizados con el Bachillerato.
 - Las Enseñanzas de las Escuelas Oficiales de Idiomas al poder ser compatibilizadas con otras enseñanzas, o cursadas como enseñanzas de la oferta de adultos.
- En las Enseñanzas específicas de Educación de Adultos la *edad del alumnado* está referida al 1 de enero de 2011 (para el curso 2010-2011), obteniéndose esta información a partir de su año de nacimiento.
- La *tasa neta de escolaridad en una edad y una enseñanza*, es la relación entre el alumnado de esa edad que cursa la enseñanza considerada respecto al total de población de la misma edad.
- Para el cálculo de las tasas netas se han utilizado las *Estimaciones de la población actual calculadas a partir del Censo 2001 del INE* y las *Estimaciones intercensales 2000*. Estas cifras poblacionales han significado una variación de las tasas de escolarización y una ruptura respecto a tasas calculadas con proyecciones anteriores, lo que ha de ser tenido en cuenta en su comparación con las publicadas en ediciones anteriores.
- La *esperanza de vida escolar a los 6 años* indica el número medio de años de escolarización a partir de los 6 años en el sistema educativo, de acuerdo al nivel de escolarización existente en cada edad en el curso escolar al que está referida la información. En este indicador no se tienen en cuenta los años de escolarización en E. Infantil (ver tabla C1.5).
- La *clasificación por tamaño de municipio* se realiza atendiendo a la población de cada municipio según el Padrón de Habitantes de 2011 del INE. La única excepción corresponde a las comunidades autónomas de Principado de Asturias, Galicia y Región de Murcia, donde la clasificación se ha realizado sustituyendo el municipio por la entidad singular. En el caso de que un centro docente tenga unidades escolares en distintos municipios (centros rurales agrupados), a efectos de este tratamiento estadístico, se han incluido en el municipio cabecera del centro.

No se incluye en este capítulo información sobre los accesos, progresos, resultados y salidas del sistema educativo, los cuales son abordados en el capítulo siguiente, C2. Más información sobre la variable *alumnado matriculado* y el análisis de sus características aparece en todos los capítulos del apartado de *Las enseñanzas* y del Apartado de *Otros aspectos de la escolarización*.

Fuentes de información:

- *Estadística de la Enseñanza en España niveles no universitarios*. Curso 2010-2011. S.G. de Estadística y Estudios del Ministerio de Educación, Cultura y Deporte.
- *Estadística de Estudiantes Universitarios*. Curso 2010-2011. Datos avance. S.G. de Coordinación y Seguimiento Universitario del Ministerio de Educación, Cultura y Deporte (C1.1, C1.2 y C1.5).

C1.1. Alumnado matriculado por enseñanza

(continúa)

TOTAL	Total EE. Régimen General no Universitario	E. Infantil	E. Primaria	E. Especial	ESO	Bachillerato (presencial y distancia)	PCPI (1)	
AMBOS SEXOS								
TOTAL	10.676.171	7.782.182	1.872.829	2.754.986	31.043	1.786.754	672.213	81.781
Andalucía	2.077.990	1.565.732	375.451	549.203	6.230	371.313	139.947	15.713
Aragón	289.294	207.303	50.351	73.335	907	47.412	16.868	2.312
Asturias (Principado de)	177.503	130.802	27.165	45.635	548	30.844	12.930	653
Balears (Illes)	218.342	172.900	40.872	65.203	573	40.316	13.309	2.207
Canarias	478.145	348.998	65.567	126.588	1.589	84.493	38.140	4.478
Cantabria	114.276	86.566	19.876	30.275	298	19.391	7.654	1.028
Castilla y León	517.752	356.566	70.151	124.260	1.148	86.303	37.229	5.463
Castilla-La Mancha	471.257	368.408	88.605	129.480	1.298	87.727	31.050	5.953
Cataluña	1.737.039	1.261.346	332.686	446.775	6.369	279.125	87.155	7.047
Comunitat Valenciana	1.128.778	821.691	192.251	296.017	2.754	189.407	62.454	9.427
Extremadura	236.636	179.754	32.612	65.739	698	47.685	17.852	1.816
Galicia	523.585	378.601	80.324	130.107	1.200	88.016	39.310	3.612
Madrid (Comunidad de)	1.575.840	1.093.868	298.955	382.557	4.470	234.708	99.572	10.463
Murcia (Región de)	356.309	277.328	63.491	102.530	1.104	65.572	24.647	3.955
Navarra (Comunidad Foral de)	150.671	100.888	21.614	38.826	468	24.001	8.301	1.077
País Vasco	505.151	345.734	94.818	117.193	1.050	70.516	28.769	4.519
Rioja (La)	73.956	49.801	10.613	18.222	160	11.608	3.923	1.035
Ceuta	21.929	17.817	3.611	6.499	109	3.964	1.505	622
Melilla	21.718	18.079	3.816	6.542	70	4.353	1.598	401
HOMBRES								
TOTAL	5.253.201	3.991.729	963.288	1.417.796	19.375	917.137	316.334	56.220
Andalucía	1.028.754	804.833	193.883	283.420	4.007	191.223	66.852	11.046
Aragón	142.428	106.989	26.003	37.899	557	24.306	7.824	1.627
Asturias (Principado de)	87.402	67.077	14.031	23.657	334	15.968	6.062	466
Balears (Illes)	109.170	90.729	21.411	35.360	391	20.836	6.005	1.449
Canarias	230.912	176.894	33.624	65.324	1.005	42.877	17.868	3.062
Cantabria	56.647	44.552	10.234	15.514	184	10.145	3.730	770
Castilla y León	250.956	183.708	36.307	64.567	690	44.265	17.573	3.794
Castilla-La Mancha	234.444	189.384	45.804	67.122	794	44.914	14.065	4.064
Cataluña	855.527	650.192	171.911	229.488	4.032	145.168	40.298	4.804
Comunitat Valenciana	545.633	410.608	96.504	148.650	1.673	94.816	28.362	6.307
Extremadura	118.281	91.798	16.729	34.134	449	24.536	8.120	1.299
Galicia	255.717	194.244	41.310	67.099	784	45.266	18.297	2.501
Madrid (Comunidad de)	780.801	560.491	153.236	195.958	2.689	120.179	48.446	6.955
Murcia (Región de)	177.342	143.651	32.906	53.233	677	33.813	12.027	2.671
Navarra (Comunidad Foral de)	73.797	51.983	10.996	19.845	257	12.245	3.871	797
País Vasco	248.292	180.914	49.111	60.393	656	36.474	13.634	3.254
Rioja (La)	35.747	25.407	5.519	9.361	95	5.825	1.774	692
Ceuta	10.733	9.041	1.853	3.401	64	1.993	746	386
Melilla	10.618	9.234	1.916	3.371	37	2.288	780	276
MUJERES								
TOTAL	5.422.970	3.790.453	909.541	1.337.190	11.668	869.617	355.879	25.561
Andalucía	1.049.236	760.899	181.568	265.783	2.223	180.090	73.095	4.667
Aragón	146.866	100.314	24.348	35.436	350	23.106	9.044	685
Asturias (Principado de)	90.101	63.725	13.134	21.978	214	14.876	6.868	187
Balears (Illes)	109.172	82.171	19.461	29.843	182	19.480	7.304	758
Canarias	247.233	172.104	31.943	61.264	584	41.616	20.272	1.416
Cantabria	57.629	42.014	9.642	14.761	114	9.246	3.924	258
Castilla y León	266.796	172.858	33.844	59.693	458	42.038	19.656	1.669
Castilla-La Mancha	236.813	179.024	42.801	62.358	504	42.813	16.985	1.889
Cataluña	881.512	611.154	160.775	217.287	2.337	133.957	46.857	2.243
Comunitat Valenciana	583.145	411.083	95.747	147.367	1.081	94.591	34.092	3.120
Extremadura	118.355	87.956	15.883	31.605	249	23.149	9.732	517
Galicia	267.868	184.357	39.014	63.008	416	42.750	21.013	1.111
Madrid (Comunidad de)	795.039	533.377	145.719	186.599	1.781	114.529	51.126	3.508
Murcia (Región de)	178.967	133.677	30.585	49.297	427	31.759	12.620	1.284
Navarra (Comunidad Foral de)	76.874	48.905	10.618	18.981	211	11.756	4.430	280
País Vasco	256.859	164.820	45.707	56.800	394	34.042	15.135	1.265
Rioja (La)	38.209	24.394	5.094	8.861	65	5.783	2.149	343
Ceuta	11.196	8.776	1.758	3.098	45	1.971	759	236
Melilla	11.100	8.845	1.900	3.171	33	2.065	818	125

(1) Incluye además el alumnado de Programas de Garantía Social.

C1.1. Alumnado matriculado por enseñanza

(conclusión)

	C.F. FP Gr. Medio (presencial y distancia)	C.F. FP Gr. Superior (presencial y distancia)	Total E. Universitaria (1)	Total EE. Régimen Especial	Enseñanzas Artísticas	Enseñanzas Deportivas	EE. Escuelas Oficiales de Idiomas	Educación de Adultos EE. Formales
AMBOS SEXOS								
TOTAL	297.877	284.699	1.598.727	824.921	368.929	6.497	449.495	470.341
Andalucía	59.721	48.154	270.958	117.986	50.984	824	66.178	123.314
Aragón	8.335	7.783	40.346	28.190	12.612	525	15.053	13.455
Asturias (Principado de)	6.423	6.604	30.515	11.224	2.788	266	8.170	4.962
Baleares (Illes)	6.487	3.933	19.139	12.906	2.578	206	10.122	13.397
Canarias	15.337	12.806	48.074	51.429	21.616	126	29.687	29.644
Cantabria	4.377	3.667	14.303	9.546	1.755	50	7.741	3.861
Castilla y León	16.693	15.319	93.395	53.175	20.511	0	32.664	14.616
Castilla-La Mancha	13.540	10.755	40.671	34.387	16.937	277	17.173	27.791
Cataluña	50.429	51.760	268.404	129.700	75.073	2.866	51.761	77.589
Comunitat Valenciana	35.398	33.983	182.802	80.046	22.694	0	57.352	44.239
Extremadura	7.227	6.125	28.480	13.347	2.120	0	11.227	15.055
Galicia	18.139	17.893	83.183	52.916	23.498	337	29.081	8.885
Madrid (Comunidad de)	28.981	34.162	327.896	109.421	53.932	371	55.118	44.655
Murcia (Región de)	8.496	7.533	49.741	19.865	4.484	118	15.263	9.375
Navarra (Comunidad Foral de)	3.361	3.240	20.424	26.234	14.012	0	12.222	3.125
País Vasco	11.468	17.401	63.984	64.046	39.028	468	24.550	31.387
Rioja (La)	2.142	2.098	12.968	8.061	3.686	63	4.312	3.126
Ceuta	697	810	1.892	1.083	188	0	895	1.137
Melilla	626	673	1.552	1.359	433	0	926	728
HOMBRES								
TOTAL	161.494	140.085	732.175	314.963	157.505	5.863	151.595	214.334
Andalucía	31.135	23.267	122.541	46.328	22.140	784	23.404	55.052
Aragón	4.630	4.143	18.442	11.388	5.671	450	5.267	5.609
Asturias (Principado de)	3.402	3.157	13.941	4.195	1.123	244	2.828	2.189
Baleares (Illes)	3.447	1.830	7.854	4.610	1.086	196	3.328	5.977
Canarias	7.769	5.365	20.979	20.341	9.948	116	10.277	12.698
Cantabria	2.261	1.714	6.762	3.258	716	45	2.497	2.075
Castilla y León	9.201	7.311	40.344	20.418	9.370	0	11.048	6.486
Castilla-La Mancha	7.124	5.497	18.408	13.813	7.373	274	6.166	12.839
Cataluña	29.244	25.247	120.720	49.710	29.733	2.475	17.502	34.905
Comunitat Valenciana	18.298	15.998	86.714	27.509	9.884	0	17.625	20.802
Extremadura	3.589	2.942	13.262	4.944	994	0	3.950	8.277
Galicia	10.201	8.786	36.439	19.909	10.488	309	9.112	5.125
Madrid (Comunidad de)	15.764	17.264	158.340	41.110	21.796	352	18.962	20.860
Murcia (Región de)	4.465	3.859	22.078	6.759	1.896	112	4.751	4.854
Navarra (Comunidad Foral de)	2.127	1.845	9.173	11.027	6.412	0	4.615	1.614
País Vasco	7.064	10.328	29.541	25.289	16.863	446	7.980	12.548
Rioja (La)	1.126	1.015	5.374	3.285	1.735	60	1.490	1.681
Ceuta	296	302	722	440	81	0	359	530
Melilla	351	215	541	630	196	0	434	213
MUJERES								
TOTAL	136.383	144.614	866.552	509.958	211.424	634	297.900	256.007
Andalucía	28.586	24.887	148.417	71.658	28.844	40	42.774	68.262
Aragón	3.705	3.640	21.904	16.802	6.941	75	9.786	7.846
Asturias (Principado de)	3.021	3.447	16.574	7.029	1.665	22	5.342	2.773
Baleares (Illes)	3.040	2.103	11.285	8.296	1.492	10	6.794	7.420
Canarias	7.568	7.441	27.095	31.088	11.668	10	19.410	16.946
Cantabria	2.116	1.953	7.541	6.288	1.039	5	5.244	1.786
Castilla y León	7.492	8.008	53.051	32.757	11.141	0	21.616	8.130
Castilla-La Mancha	6.416	5.258	22.263	20.574	9.564	3	11.007	14.952
Cataluña	21.185	26.513	147.684	79.990	45.340	391	34.259	42.684
Comunitat Valenciana	17.100	17.985	96.088	52.537	12.810	0	39.727	23.437
Extremadura	3.638	3.183	15.218	8.403	1.126	0	7.277	6.778
Galicia	7.938	9.107	46.744	33.007	13.010	28	19.969	3.760
Madrid (Comunidad de)	13.217	16.898	169.556	68.311	32.136	19	36.156	23.795
Murcia (Región de)	4.031	3.674	27.663	13.106	2.588	6	10.512	4.521
Navarra (Comunidad Foral de)	1.234	1.395	11.251	15.207	7.600	0	7.607	1.511
País Vasco	4.404	7.073	34.443	38.757	22.165	22	16.570	18.839
Rioja (La)	1.016	1.083	7.594	4.776	1.951	3	2.822	1.445
Ceuta	401	508	1.170	643	107	0	536	607
Melilla	275	458	1.011	729	237	0	492	515

(1) E. Universitaria Primer y Segundo Ciclo, Grado, Máster Oficial y Doctorado. Datos provisionales.

C1.2. Tasas netas de escolarización por edad y enseñanza

(continúa)

	TOTAL	E. Infantil	E. Primaria	E. Especial	ESO	Bachi- llero ato (1)	C.F.FP Grado Medio/ PCPI (2)	C.F. FP Grado Superior (3)	E. Universitaria y equivalentes (4)
AMBOS SEXOS									
Menores de 1 año	8,6	8,6	-	0,0	-	-	-	-	-
De 1 año	29,0	29,0	-	0,0	-	-	-	-	-
De 2 años	48,1	48,1	-	0,0	-	-	-	-	-
De 3 años	96,6	96,5	-	0,1	-	-	-	-	-
De 4 años	100,0	99,8	-	0,2	-	-	-	-	-
De 5 años	99,8	99,2	0,5	0,2	-	-	-	-	-
De 6 años	99,1	1,0	97,9	0,2	-	-	-	-	-
De 7 años	98,3	-	98,0	0,3	-	-	-	-	-
De 8 años	98,0	-	97,7	0,3	-	-	-	-	-
De 9 años	97,0	-	96,7	0,3	-	-	-	-	-
De 10 años	99,2	-	98,8	0,4	-	-	-	-	-
De 11 años	99,5	-	98,8	0,4	0,3	-	-	-	-
De 12 años	99,2	-	16,1	0,5	82,6	-	-	-	-
De 13 años	100,0	-	0,6	0,5	98,9	-	-	-	-
De 14 años	99,0	-	0,0	0,6	98,4	-	-	-	-
De 15 años	97,9	-	-	0,6	95,7	0,3	1,3	-	-
De 16 años	93,5	-	-	0,6	32,6	49,8	10,4	-	-
De 17 años	85,7	-	-	0,6	11,9	56,1	17,1	0,1	-
De 18 años	71,1	-	-	0,5	0,7	20,1	17,3	3,8	28,7
De 19 años	60,9	-	-	0,4	-	8,6	11,6	9,0	31,4
De 20 años	53,5	-	-	0,3	-	4,5	6,8	9,8	32,1
De 21 años	45,8	-	-	0,1	-	3,1	3,9	8,2	30,5
De 22 años	38,1	-	-	-	-	1,9	2,4	5,8	28,1
De 23 años	30,4	-	-	-	-	1,5	1,6	4,0	23,3
De 24 años	23,0	-	-	-	-	1,0	1,2	2,8	18,0

(1) Incluye: Bachillerato presencial y a distancia.

(2) Incluye: Ciclos Formativos de FP de Grado Medio presencial y a distancia, Ciclos Formativos de Artes Plásticas y Diseño de Grado Medio, EE. Deportivas de Grado Medio, Programas de Cualificación Profesional Inicial y Programas de Garantía Social.

(3) Incluye: Ciclos Formativos de FP de Grado Superior presencial y a distancia, Ciclos Formativos de Artes Plásticas y Diseño de Grado Superior y EE. Deportivas de Grado Superior.

(4) Incluye: E. Universitaria de 1er y 2º Ciclos, Grado, Máster Oficial y Doctorado, Grado Superior de EE. Musicales, Grado Superior de EE. de la Danza, EE. de Arte Dramático, Estudios Superiores de Artes Plásticas y Diseño y Conservación y Restauración de Bienes Culturales.

NOTA: El grado de divergencia entre las cifras estimadas de población y la evolución real de la población podría producir ligeros desajustes en los resultados de las tasas, especialmente en las edades de escolaridad plena.

C1.2. Tasas netas de escolarización por edad y enseñanza

(conclusión)

	TOTAL	E. Infantil	E. Primaria	E. Especial	ESO	Bachillerato (1)	C.F.FP Grado Medio/PCPI (2)	C.F. FP Grado Superior (3)	E. Universitaria y equivalentes (4)
HOMBRES									
Menores de 1 año	8,6	8,6	-	0,0	-	-	-	-	-
De 1 año	29,6	29,6	-	0,0	-	-	-	-	-
De 2 años	48,5	48,5	-	0,0	-	-	-	-	-
De 3 años	96,2	96,0	-	0,2	-	-	-	-	-
De 4 años	100,0	99,8	-	0,2	-	-	-	-	-
De 5 años	99,2	98,5	0,4	0,2	-	-	-	-	-
De 6 años	98,9	1,0	97,6	0,3	-	-	-	-	-
De 7 años	97,7	-	97,3	0,4	-	-	-	-	-
De 8 años	97,8	-	97,4	0,4	-	-	-	-	-
De 9 años	97,0	-	96,6	0,4	-	-	-	-	-
De 10 años	99,3	-	98,8	0,5	-	-	-	-	-
De 11 años	99,6	-	98,8	0,5	0,3	-	-	-	-
De 12 años	99,4	-	18,3	0,6	80,5	-	-	-	-
De 13 años	100,0	-	0,7	0,6	98,7	-	-	-	-
De 14 años	98,9	-	0,0	0,7	98,2	-	-	-	-
De 15 años	98,1	-	-	0,7	95,4	0,3	1,7	-	-
De 16 años	93,2	-	-	0,7	34,5	44,2	13,8	-	-
De 17 años	84,0	-	-	0,7	12,6	49,5	21,2	0,1	-
De 18 años	68,0	-	-	0,5	0,7	19,4	20,5	3,2	23,6
De 19 años	56,4	-	-	0,4	-	8,5	13,3	8,4	25,7
De 20 años	47,8	-	-	0,3	-	4,5	7,4	9,7	25,9
De 21 años	41,4	-	-	0,1	-	3,2	4,2	8,3	25,6
De 22 años	34,4	-	-	-	-	2,0	2,5	6,0	23,9
De 23 años	28,3	-	-	-	-	1,5	1,6	4,2	20,9
De 24 años	21,7	-	-	-	-	1,0	1,2	2,8	16,7
MUJERES									
Menores de 1 año	8,5	8,5	-	0,0	-	-	-	-	-
De 1 año	28,4	28,4	-	0,0	-	-	-	-	-
De 2 años	47,6	47,6	-	0,0	-	-	-	-	-
De 3 años	97,1	97,0	-	0,1	-	-	-	-	-
De 4 años	100,0	99,9	-	0,1	-	-	-	-	-
De 5 años	100,0	99,4	0,5	0,2	-	-	-	-	-
De 6 años	99,4	0,9	98,3	0,2	-	-	-	-	-
De 7 años	98,9	-	98,7	0,2	-	-	-	-	-
De 8 años	98,3	-	98,0	0,2	-	-	-	-	-
De 9 años	97,0	-	96,8	0,3	-	-	-	-	-
De 10 años	99,0	-	98,8	0,3	-	-	-	-	-
De 11 años	99,4	-	98,8	0,3	0,3	-	-	-	-
De 12 años	99,1	-	13,8	0,3	85,0	-	-	-	-
De 13 años	100,0	-	0,5	0,4	99,1	-	-	-	-
De 14 años	99,1	-	0,0	0,5	98,6	-	-	-	-
De 15 años	97,7	-	-	0,5	96,1	0,3	0,8	-	-
De 16 años	93,8	-	-	0,5	30,6	55,8	6,9	-	-
De 17 años	87,5	-	-	0,5	11,1	63,0	12,8	0,1	-
De 18 años	74,4	-	-	0,4	0,7	20,9	13,9	4,4	34,2
De 19 años	65,6	-	-	0,3	-	8,8	9,7	9,6	37,3
De 20 años	59,5	-	-	0,2	-	4,5	6,0	10,0	38,7
De 21 años	50,3	-	-	0,1	-	2,9	3,7	8,0	35,7
De 22 años	42,0	-	-	-	-	1,8	2,2	5,5	32,4
De 23 años	32,6	-	-	-	-	1,4	1,5	3,9	25,8
De 24 años	24,3	-	-	-	-	0,9	1,2	2,8	19,3

(1) Incluye: Bachillerato presencial y a distancia.

(2) Incluye: Ciclos Formativos de FP de Grado Medio presencial y a distancia, Ciclos Formativos de Artes Plásticas y Diseño de Grado Medio, EE. Deportivas de Grado Medio, Programas de Cualificación Profesional Inicial y Programas de Garantía Social.

(3) Incluye: Ciclos Formativos de FP de Grado Superior presencial y a distancia, Ciclos Formativos de Artes Plásticas y Diseño de Grado Superior y EE. Deportivas de Grado Superior.

(4) Incluye: E. Universitaria de 1er y 2º Ciclos, Grado, Máster Oficial y Doctorado, Grado Superior de EE. Musicales, Grado Superior de EE. de la Danza, EE. de Arte Dramático, Estudios Superiores de Artes Plásticas y Diseño y Conservación y Restauración de Bienes Culturales.

NOTA: El grado de divergencia entre las cifras estimadas de población y la evolución real de la población podría producir ligeros desajustes en los resultados de las tasas, especialmente en las edades de escolaridad plena.

C1.3. Alumnado matriculado, por edad (1)

(continúa)

	TOTAL	< 3 años	3 años	4 años	5 años	6 años	7 años	8 años
AMBOS SEXOS								
TOTAL	9.424.726	431.928	479.099	484.057	477.832	471.663	463.189	445.633
Andalucía	1.844.149	88.012	95.353	97.226	94.946	93.261	91.271	88.144
Aragón	249.247	12.546	12.821	12.681	12.376	12.499	12.212	11.697
Asturias (Principado de)	162.399	3.335	7.921	7.970	7.942	7.675	7.630	7.357
Balears (Illes)	193.206	7.146	11.337	11.415	10.923	11.046	10.719	10.598
Canarias	398.950	4.691	19.971	20.601	20.480	20.725	20.414	20.207
Cantabria	101.100	3.876	5.290	5.301	5.449	5.050	5.128	4.885
Castilla y León	451.608	8.623	20.329	20.537	21.032	20.480	20.391	20.014
Castilla-La Mancha	410.557	22.567	22.078	22.287	21.668	21.508	21.334	20.499
Cataluña	1.541.202	88.615	81.407	81.926	81.101	78.776	76.700	73.391
Comunitat Valenciana	1.009.386	36.364	50.469	52.398	51.373	50.996	50.002	47.966
Extremadura	208.483	1.038	10.447	10.546	10.561	10.515	10.634	10.552
Galicia	464.309	14.561	21.801	21.932	21.955	21.884	21.664	20.653
Madrid (Comunidad de)	1.426.252	94.399	69.065	68.375	67.486	67.402	65.783	62.659
Murcia (Región de)	328.275	9.601	17.990	18.172	18.132	17.332	17.220	16.616
Navarra (Comunidad Foral de)	121.825	1.835	6.590	6.717	6.453	6.584	6.611	6.223
País Vasco	411.151	32.956	20.763	20.537	20.489	20.548	20.109	19.162
Rioja (La)	63.137	1.097	3.195	3.148	3.178	3.197	3.140	2.909
Ceuta	19.709	147	1.175	1.141	1.232	1.155	1.088	1.033
Melilla	19.781	519	1.097	1.147	1.056	1.030	1.139	1.068
HOMBRES								
TOTAL	4.745.535	225.399	245.255	248.742	244.030	241.978	237.010	228.999
Andalucía	931.200	46.235	48.996	50.188	48.551	48.000	46.595	45.206
Aragón	126.297	6.514	6.574	6.574	6.379	6.350	6.260	6.109
Asturias (Principado de)	81.594	1.719	4.084	4.130	4.095	3.972	3.855	3.715
Balears (Illes)	99.192	3.703	6.039	5.915	5.724	6.364	5.998	5.831
Canarias	198.834	2.483	10.264	10.458	10.529	10.494	10.446	10.451
Cantabria	51.422	1.976	2.714	2.748	2.812	2.577	2.594	2.498
Castilla y León	224.761	4.415	10.592	10.622	10.844	10.691	10.390	10.452
Castilla-La Mancha	208.604	11.876	11.227	11.574	11.117	11.197	10.910	10.580
Cataluña	776.956	46.382	41.861	42.091	41.801	40.158	39.498	37.752
Comunitat Valenciana	499.475	19.092	24.585	26.649	25.403	25.319	24.975	24.173
Extremadura	105.179	536	5.458	5.329	5.398	5.333	5.499	5.491
Galicia	231.874	7.573	11.182	11.304	11.209	11.240	11.142	10.608
Madrid (Comunidad de)	720.529	48.946	35.324	34.844	34.267	34.620	33.477	32.001
Murcia (Región de)	166.344	4.947	9.394	9.480	9.309	9.009	8.939	8.634
Navarra (Comunidad Foral de)	61.413	944	3.366	3.403	3.268	3.414	3.323	3.153
País Vasco	211.271	17.172	10.750	10.629	10.512	10.510	10.375	9.781
Rioja (La)	30.963	582	1.663	1.637	1.642	1.631	1.563	1.494
Ceuta	9.763	69	613	572	651	607	602	515
Melilla	9.864	235	569	595	519	492	569	555
MUJERES								
TOTAL	4.679.191	206.529	233.844	235.315	233.802	229.685	226.179	216.634
Andalucía	912.949	41.777	46.357	47.038	46.395	45.261	44.676	42.938
Aragón	122.950	6.032	6.247	6.107	5.997	6.149	5.952	5.588
Asturias (Principado de)	80.805	1.616	3.837	3.840	3.847	3.703	3.775	3.642
Balears (Illes)	94.014	3.443	5.298	5.500	5.199	4.682	4.721	4.767
Canarias	200.116	2.208	9.707	10.143	9.951	10.231	9.968	9.756
Cantabria	49.678	1.900	2.576	2.553	2.637	2.473	2.534	2.387
Castilla y León	226.847	4.208	9.737	9.915	10.188	9.789	10.001	9.562
Castilla-La Mancha	201.953	10.691	10.851	10.713	10.551	10.311	10.424	9.919
Cataluña	764.246	42.233	39.546	39.835	39.300	38.618	37.202	35.639
Comunitat Valenciana	509.911	17.272	25.884	25.749	25.970	25.677	25.027	23.793
Extremadura	103.304	502	4.989	5.217	5.163	5.182	5.135	5.061
Galicia	232.435	6.988	10.619	10.628	10.746	10.644	10.522	10.045
Madrid (Comunidad de)	705.723	45.453	33.741	33.531	33.219	32.782	32.306	30.658
Murcia (Región de)	161.931	4.654	8.596	8.692	8.823	8.323	8.281	7.982
Navarra (Comunidad Foral de)	60.412	891	3.224	3.314	3.185	3.170	3.288	3.070
País Vasco	199.880	15.784	10.013	9.908	9.977	10.038	9.734	9.381
Rioja (La)	32.174	515	1.532	1.511	1.536	1.566	1.577	1.415
Ceuta	9.946	78	562	569	581	548	486	518
Melilla	9.917	284	528	552	537	538	570	513

(1) Se han considerado las enseñanzas de Régimen General, de Artes Plásticas y Diseño, EE. Deportivas, resto de estudios superiores de Enseñanzas Artísticas y la Enseñanza Universitaria.

C1.3. Alumnado matriculado, por edad (1)

(continuación)

	9 años	10 años	11 años	12 años	13 años	14 años	15 años	16 años	17 años
AMBOS SEXOS									
TOTAL	442.257	442.640	431.214	419.843	423.004	417.317	415.756	403.236	377.190
Andalucía	88.189	88.675	87.259	84.810	86.099	85.403	86.675	84.759	78.130
Aragón	11.947	11.726	11.538	11.202	11.368	11.313	11.060	10.925	10.000
Asturias (Principado de)	7.436	7.426	7.276	7.080	7.252	7.208	7.219	6.610	6.813
Baleares (Illes)	10.381	10.353	10.009	9.721	9.704	9.461	9.346	8.795	7.786
Canarias	20.480	20.471	20.505	19.548	19.500	19.589	19.383	19.320	18.318
Cantabria	4.857	4.864	4.636	4.572	4.579	4.536	4.471	4.376	4.318
Castilla y León	19.928	20.325	19.674	19.506	20.311	19.968	20.264	20.240	19.587
Castilla-La Mancha	20.529	20.828	20.951	20.285	20.516	20.390	20.493	20.345	18.358
Cataluña	71.643	72.172	69.468	66.658	67.162	65.415	64.769	62.422	55.713
Comunitat Valenciana	47.549	47.497	46.265	46.489	45.240	44.916	44.573	41.586	38.733
Extremadura	10.671	10.857	10.862	10.747	10.952	11.144	11.255	10.735	9.792
Galicia	21.021	21.242	20.587	20.319	20.481	20.318	20.648	20.309	20.250
Madrid (Comunidad de)	61.180	60.210	57.258	55.468	55.907	54.790	53.994	52.938	50.999
Murcia (Región de)	16.469	16.188	15.833	15.450	15.615	15.302	14.874	14.065	13.046
Navarra (Comunidad Foral de)	6.316	6.189	6.006	5.943	5.969	5.822	5.648	5.237	4.877
País Vasco	18.766	18.631	18.218	17.249	17.470	17.098	16.426	15.997	16.338
Rioja (La)	2.854	2.889	2.913	2.823	2.857	2.736	2.674	2.700	2.352
Ceuta	980	1.009	960	945	990	912	958	937	893
Melilla	1.061	1.088	996	1.028	1.032	996	1.026	940	887
HOMBRES									
TOTAL	226.361	228.229	221.501	216.313	217.046	214.098	213.840	206.486	190.071
Andalucía	45.126	46.045	45.194	43.865	44.352	43.984	44.951	43.328	39.318
Aragón	6.115	6.085	5.977	5.898	5.843	5.797	5.685	5.580	5.058
Asturias (Principado de)	3.956	3.855	3.836	3.625	3.789	3.686	3.724	3.332	3.525
Baleares (Illes)	5.351	5.428	5.195	5.059	5.034	4.878	4.811	4.571	3.892
Canarias	10.485	10.593	10.526	9.988	9.762	10.042	9.865	9.786	9.224
Cantabria	2.455	2.490	2.430	2.416	2.436	2.336	2.319	2.315	2.170
Castilla y León	10.354	10.625	10.126	10.051	10.408	10.214	10.361	10.516	9.928
Castilla-La Mancha	10.512	10.824	10.861	10.434	10.497	10.535	10.564	10.498	9.177
Cataluña	36.745	37.061	35.721	34.537	34.559	34.087	33.445	32.170	28.273
Comunitat Valenciana	23.954	23.862	23.011	23.361	22.798	22.476	22.427	20.825	19.100
Extremadura	5.588	5.652	5.597	5.573	5.771	5.725	5.827	5.412	4.661
Galicia	10.776	10.961	10.539	10.465	10.538	10.387	10.656	10.342	10.077
Madrid (Comunidad de)	31.083	30.944	29.400	28.557	28.744	27.880	27.727	27.198	25.856
Murcia (Región de)	8.407	8.404	8.115	7.990	8.041	7.973	7.695	7.343	6.693
Navarra (Comunidad Foral de)	3.203	3.140	3.128	3.066	3.008	2.972	2.905	2.702	2.503
País Vasco	9.720	9.642	9.325	8.961	8.996	8.774	8.498	8.234	8.490
Rioja (La)	1.477	1.517	1.504	1.437	1.446	1.333	1.363	1.367	1.212
Ceuta	522	509	480	501	491	478	485	474	448
Melilla	532	592	536	529	533	541	532	493	466
MUJERES									
TOTAL	215.896	214.411	209.713	203.530	205.958	203.219	201.916	196.750	187.119
Andalucía	43.063	42.630	42.065	40.945	41.747	41.419	41.724	41.431	38.812
Aragón	5.832	5.641	5.561	5.304	5.525	5.516	5.375	5.345	4.942
Asturias (Principado de)	3.480	3.571	3.440	3.455	3.463	3.522	3.495	3.278	3.288
Baleares (Illes)	5.030	4.925	4.814	4.662	4.670	4.583	4.535	4.224	3.894
Canarias	9.995	9.878	9.979	9.560	9.738	9.547	9.518	9.534	9.094
Cantabria	2.402	2.374	2.206	2.156	2.143	2.200	2.152	2.061	2.148
Castilla y León	9.574	9.700	9.548	9.455	9.903	9.754	9.903	9.724	9.659
Castilla-La Mancha	10.017	10.004	10.090	9.851	10.019	9.855	9.929	9.847	9.181
Cataluña	34.898	35.111	33.747	32.121	32.603	31.328	31.324	30.252	27.440
Comunitat Valenciana	23.595	23.635	23.254	23.128	22.442	22.440	22.146	20.761	19.633
Extremadura	5.083	5.205	5.265	5.174	5.181	5.419	5.428	5.323	5.131
Galicia	10.245	10.281	10.048	9.854	9.943	9.931	9.992	9.967	10.173
Madrid (Comunidad de)	30.097	29.266	27.858	26.911	27.163	26.910	26.267	25.740	25.143
Murcia (Región de)	8.062	7.784	7.718	7.460	7.574	7.329	7.179	6.722	6.353
Navarra (Comunidad Foral de)	3.113	3.049	2.878	2.877	2.961	2.850	2.743	2.535	2.374
País Vasco	9.046	8.989	8.893	8.288	8.474	8.324	7.928	7.763	7.848
Rioja (La)	1.377	1.372	1.409	1.386	1.411	1.403	1.311	1.333	1.140
Ceuta	458	500	480	444	499	434	473	463	445
Melilla	529	496	460	499	499	455	494	447	421

(1) Se han considerado las enseñanzas de Régimen General, de Artes Plásticas y Diseño, EE. Deportivas, resto de estudios superiores de Enseñanzas Artísticas y la Enseñanza Universitaria.

C1.3. Alumnado matriculado, por edad (1)

	18 años	19 años	20 años	21 años	22 años	23 años	24 años	25 y más años	(conclusión) No consta edad
AMBOS SEXOS									
TOTAL	320.211	281.377	253.382	222.529	192.622	159.850	125.906	842.951	40
Andalucía	62.544	54.933	47.972	41.790	35.109	29.227	22.777	131.584	1
Aragón	8.759	7.771	6.870	5.769	4.951	3.969	3.075	20.172	0
Asturias (Principado de)	6.403	5.396	4.786	4.256	3.688	3.208	2.719	17.793	0
Baleares (Illes)	5.219	4.095	3.338	2.701	2.371	1.834	1.565	13.343	0
Canarias	14.540	11.364	9.497	7.816	6.682	5.599	4.600	34.649	0
Cantabria	3.670	3.170	2.694	2.154	1.877	1.638	1.261	8.448	0
Castilla y León	18.205	17.095	16.170	14.052	12.446	9.838	7.856	44.709	28
Castilla-La Mancha	12.767	10.383	8.550	6.641	5.414	4.287	3.311	24.565	3
Cataluña	47.386	41.232	37.543	33.668	29.091	23.890	19.141	151.912	1
Comunitat Valenciana	32.290	28.165	27.847	24.729	21.909	18.820	14.971	98.238	1
Extremadura	7.322	6.252	5.440	4.625	3.797	3.074	2.430	14.235	0
Galicia	17.101	15.796	14.321	13.174	11.060	9.215	7.239	46.777	1
Madrid (Comunidad de)	50.528	46.391	43.048	39.093	35.470	30.209	23.584	160.012	4
Murcia (Región de)	11.296	9.706	8.240	6.999	5.819	4.857	3.752	25.700	1
Navarra (Comunidad Foral de)	4.583	4.035	3.413	3.118	2.455	1.929	1.305	7.967	0
País Vasco	14.593	13.162	11.560	10.117	8.986	6.987	5.254	29.735	0
Rioja (La)	1.798	1.448	1.295	1.122	933	847	735	10.297	0
Ceuta	545	495	414	402	299	239	173	1.587	0
Melilla	662	488	384	303	265	183	158	1.228	0
HOMBRES									
TOTAL	157.193	133.551	115.899	102.704	88.371	75.385	60.301	406.752	21
Andalucía	30.539	25.657	21.376	18.858	15.684	13.461	10.639	65.052	0
Aragón	4.379	3.699	3.291	2.795	2.292	1.893	1.455	9.695	0
Asturias (Principado de)	3.188	2.649	2.217	1.991	1.707	1.495	1.308	8.141	0
Baleares (Illes)	2.567	1.976	1.480	1.223	1.020	784	649	5.700	0
Canarias	7.365	5.535	4.466	3.551	2.895	2.458	2.096	15.072	0
Cantabria	2.005	1.638	1.333	1.055	902	791	602	3.810	0
Castilla y León	8.930	7.953	7.137	6.273	5.502	4.414	3.699	20.244	20
Castilla-La Mancha	6.370	4.994	3.900	3.096	2.507	2.009	1.580	11.764	1
Cataluña	23.545	19.790	17.474	15.749	13.628	11.474	9.237	69.918	0
Comunitat Valenciana	15.356	13.241	12.747	11.451	10.229	9.032	7.255	48.154	0
Extremadura	3.513	2.881	2.461	2.125	1.717	1.492	1.156	6.984	0
Galicia	8.308	7.464	6.353	5.850	4.910	4.171	3.335	22.484	0
Madrid (Comunidad de)	24.095	21.830	19.868	18.200	16.487	14.620	11.697	82.864	0
Murcia (Región de)	5.591	4.454	3.650	3.230	2.664	2.157	1.693	12.532	0
Navarra (Comunidad Foral de)	2.270	1.938	1.603	1.494	1.212	967	712	3.719	0
País Vasco	7.654	6.652	5.643	4.959	4.363	3.606	2.755	15.270	0
Rioja (La)	904	726	571	532	422	397	315	4.228	0
Ceuta	252	226	181	162	122	98	66	639	0
Melilla	362	248	148	110	108	66	52	482	0
MUJERES									
TOTAL	163.018	147.826	137.483	119.825	104.251	84.465	65.605	436.199	19
Andalucía	32.005	29.276	26.596	22.932	19.425	15.766	12.138	66.532	1
Aragón	4.380	4.072	3.579	2.974	2.659	2.076	1.620	10.477	0
Asturias (Principado de)	3.215	2.747	2.569	2.265	1.981	1.713	1.411	9.652	0
Baleares (Illes)	2.652	2.119	1.858	1.478	1.351	1.050	916	7.643	0
Canarias	7.175	5.829	5.031	4.265	3.787	3.141	2.504	19.577	0
Cantabria	1.665	1.532	1.361	1.099	975	847	659	4.638	0
Castilla y León	9.275	9.142	9.033	7.779	6.944	5.424	4.157	24.465	8
Castilla-La Mancha	6.397	5.389	4.650	3.545	2.907	2.278	1.731	12.801	2
Cataluña	23.841	21.442	20.069	17.919	15.463	12.416	9.904	81.994	1
Comunitat Valenciana	16.934	14.924	15.100	13.278	11.680	9.788	7.716	50.084	1
Extremadura	3.809	3.371	2.979	2.500	2.080	1.582	1.274	7.251	0
Galicia	8.793	8.332	7.968	7.324	6.150	5.044	3.904	24.293	1
Madrid (Comunidad de)	26.433	24.561	23.180	20.893	18.983	15.589	11.887	77.148	4
Murcia (Región de)	5.705	5.252	4.590	3.769	3.155	2.700	2.059	13.168	1
Navarra (Comunidad Foral de)	2.313	2.097	1.810	1.624	1.243	962	593	4.248	0
País Vasco	6.939	6.510	5.917	5.158	4.623	3.381	2.499	14.465	0
Rioja (La)	894	722	724	590	511	450	420	6.069	0
Ceuta	293	269	233	240	177	141	107	948	0
Melilla	300	240	236	193	157	117	106	746	0

(1) Se han considerado las enseñanzas de Régimen General, de Artes Plásticas y Diseño, EE. Deportivas, resto de estudios superiores de Enseñanzas Artísticas y la Enseñanza Universitaria.

C1.4. Tasas netas de escolarización en edades significativas (1)

	3 años			15 años			16 años			17 años		
	2000-01	2005-06	2010-11	2000-01	2005-06	2010-11	2000-01	2005-06	2010-11	2000-01	2005-06	2010-11
AMBOS SEXOS												
TOTAL	89,7	96,2	96,6	97,4	97,4	97,9	88,7	88,5	93,5	74,8	75,9	85,7
Andalucía	67,5	97,7	97,8	95,6	99,5	100,0	87,8	87,3	95,4	72,1	71,9	85,5
Aragón	97,6	100,0	100,0	100,0	96,9	98,1	90,2	92,6	96,0	79,1	82,0	86,4
Asturias (Principado de)	96,3	97,2	100,0	100,0	98,3	100,0	95,7	92,9	89,5	88,5	86,1	89,1
Baleares (Illes)	95,0	89,6	94,0	93,9	93,5	90,1	82,8	78,0	83,9	64,7	61,1	72,9
Canarias	91,0	93,7	94,0	95,7	94,5	93,5	86,8	85,0	91,5	74,5	72,3	84,8
Cantabria	93,5	95,1	94,0	98,8	99,3	98,8	94,1	91,7	95,1	82,0	82,4	91,3
Castilla y León	100,0	100,0	98,8	100,0	100,0	100,0	97,8	95,7	99,6	86,5	86,2	93,4
Castilla-La Mancha	97,1	100,0	100,0	95,2	98,9	100,0	84,1	87,3	96,6	68,4	72,2	85,0
Cataluña	100,0	96,4	95,2	99,2	98,0	98,1	84,7	88,3	94,5	68,8	73,9	83,7
Comunitat Valenciana	87,9	92,6	91,8	97,9	95,9	96,3	84,2	84,0	88,6	66,6	70,8	81,2
Extremadura	94,2	99,7	100,0	93,3	98,9	100,0	85,7	87,7	93,0	71,9	75,3	81,9
Galicia	90,3	98,4	98,1	97,8	98,9	98,4	95,0	90,7	93,1	81,1	82,5	89,5
Madrid (Comunidad de)	95,3	91,6	95,3	98,4	94,4	94,2	92,6	89,8	91,6	80,4	78,3	87,1
Murcia (Región de)	92,7	97,8	96,1	94,8	95,6	97,6	80,0	88,8	91,6	67,5	72,6	83,5
Navarra (Comunidad Foral de)	97,2	97,2	100,0	94,7	96,5	100,0	89,5	94,7	95,1	81,2	86,4	87,6
País Vasco	100,0	100,0	100,0	100,0	97,2	98,5	96,2	96,7	96,0	90,4	95,2	97,7
Rioja (La)	100,0	97,5	96,1	100,0	99,1	97,8	88,1	91,0	98,5	78,5	76,9	84,5
Ceuta	76,8	98,3	100,0	88,2	86,3	100,0	80,6	93,6	100,0	67,5	75,9	93,9
Melilla	81,1	100,0	99,5	91,4	96,3	100,0	82,4	84,1	94,4	75,9	73,1	91,5
HOMBRES												
TOTAL	89,2	95,6	96,2	97,0	97,1	98,1	86,4	85,9	93,2	70,5	70,9	84,0
Andalucía	66,1	97,0	97,6	95,1	99,1	100,0	86,4	83,9	95,0	69,8	65,8	83,5
Aragón	96,4	100,0	100,0	100,0	98,4	98,4	87,9	91,9	95,6	74,2	76,3	85,6
Asturias (Principado de)	97,5	95,2	100,0	100,0	98,4	100,0	93,8	91,2	88,7	85,8	83,3	90,1
Baleares (Illes)	95,5	90,2	97,3	93,7	93,6	90,4	79,3	77,9	85,3	58,2	57,2	71,1
Canarias	91,4	93,9	94,2	97,1	93,8	94,1	86,0	81,1	90,8	71,3	65,7	83,0
Cantabria	92,8	94,2	93,4	97,9	98,3	99,1	92,2	89,5	96,9	76,9	75,6	88,8
Castilla y León	100,0	100,0	100,0	100,0	100,0	100,0	96,8	93,1	100,0	82,0	83,3	92,1
Castilla-La Mancha	96,6	100,0	100,0	93,3	99,0	100,0	80,4	81,9	96,7	61,3	63,7	82,4
Cataluña	100,0	96,1	95,2	99,4	98,4	98,2	82,2	87,4	94,2	63,6	70,3	82,4
Comunitat Valenciana	85,8	90,2	86,9	94,9	94,4	94,0	78,3	78,8	86,1	58,8	64,1	77,8
Extremadura	95,4	98,4	100,0	92,2	100,0	100,0	81,1	82,6	92,1	65,0	67,5	76,1
Galicia	90,1	97,6	98,2	98,0	97,3	99,0	93,3	88,2	92,5	76,1	76,3	87,2
Madrid (Comunidad de)	95,0	91,3	94,7	98,4	93,8	94,9	91,1	88,4	92,4	77,5	75,0	86,7
Murcia (Región de)	92,4	97,4	97,5	93,4	93,6	97,1	75,7	86,6	91,9	62,5	67,3	82,8
Navarra (Comunidad Foral de)	97,6	96,0	99,3	94,3	96,1	100,0	88,5	94,4	95,9	79,3	83,4	87,4
País Vasco	100,0	100,0	100,0	100,0	97,0	98,9	96,9	96,9	96,3	88,9	94,9	98,4
Rioja (La)	100,0	96,9	98,1	99,7	98,0	99,0	85,7	90,0	97,3	69,7	69,1	85,7
Ceuta	75,4	91,5	100,0	89,4	89,0	100,0	86,4	95,9	100,0	69,0	71,4	92,4
Melilla	82,1	97,5	100,0	94,1	92,7	100,0	86,4	83,4	94,1	73,0	74,9	93,4
MUJERES												
TOTAL	90,3	96,9	97,1	97,9	97,9	97,7	91,0	91,3	93,8	79,3	81,3	87,5
Andalucía	69,0	98,4	98,0	96,2	99,9	99,3	89,3	90,9	95,9	74,5	78,4	87,6
Aragón	98,9	100,0	100,0	99,5	95,3	97,8	92,5	93,4	96,4	84,3	88,1	87,3
Asturias (Principado de)	95,0	99,4	100,0	99,9	98,3	99,8	97,6	94,8	90,3	91,2	89,0	88,1
Baleares (Illes)	94,5	88,8	90,5	94,1	93,4	89,9	86,4	78,2	82,4	71,4	65,2	74,9
Canarias	90,6	93,4	93,9	94,3	95,3	92,8	87,6	89,0	92,2	77,9	79,1	86,6
Cantabria	94,3	96,1	94,7	99,8	100,0	98,4	96,2	94,0	93,2	87,5	89,6	93,9
Castilla y León	100,0	99,7	97,4	99,9	100,0	100,0	98,9	98,5	98,4	91,2	89,3	94,9
Castilla-La Mancha	97,5	100,0	100,0	97,2	98,8	100,0	88,1	93,2	96,5	75,9	81,1	87,9
Cataluña	100,0	96,7	95,2	99,0	97,5	98,0	87,3	89,2	94,7	74,2	77,6	85,2
Comunitat Valenciana	90,2	95,2	97,0	100,0	97,5	98,8	90,3	89,5	91,3	74,7	77,9	84,8
Extremadura	92,8	100,0	98,5	94,5	97,5	99,4	90,7	93,0	93,9	79,4	83,7	87,9
Galicia	90,5	99,3	98,1	97,7	100,0	97,7	96,9	93,4	93,7	86,4	89,0	92,0
Madrid (Comunidad de)	95,5	91,9	95,9	98,4	95,0	93,5	94,1	91,2	90,8	83,5	81,7	87,6
Murcia (Región de)	92,9	98,2	94,6	96,2	97,8	98,1	84,7	91,1	91,3	72,8	78,3	84,3
Navarra (Comunidad Foral de)	96,9	98,6	100,0	95,3	96,9	100,0	90,5	95,0	94,3	83,2	89,6	87,9
País Vasco	100,0	100,0	100,0	99,8	97,5	98,1	95,4	96,5	95,8	91,9	95,6	96,9
Rioja (La)	100,0	98,1	94,2	100,0	100,0	96,6	90,8	92,1	99,7	88,0	85,2	83,3
Ceuta	78,2	100,0	100,0	87,0	83,5	100,0	74,8	91,1	100,0	65,9	80,6	95,3
Melilla	80,0	100,0	96,9	88,4	100,0	100,0	77,9	84,8	94,7	79,2	71,2	89,4

(1) Se han considerado las enseñanzas de Régimen General, de Artes Plásticas y Diseño, EE. Deportivas y el resto de estudios superiores de Enseñanzas Artísticas.

C1.5. Esperanza de vida escolar en el sistema educativo a los 6 años (1)

	Total		E. no Universitaria		E. Universitaria	
	2005-06	2010-11	2005-06	2010-11	2005-06	2010-11
AMBOS SEXOS						
TOTAL	14,5	15,0	12,7	13,0	1,8	2,0
Andalucía	14,2	14,9	12,6	13,1	1,6	1,8
Aragón	14,7	15,2	12,9	13,2	1,8	2,0
Asturias (Principado de)	15,0	15,3	13,1	13,3	1,9	2,1
Baleares (Illes)	12,4	12,6	11,7	11,8	0,8	0,8
Canarias	13,7	13,8	12,5	12,7	1,2	1,1
Cantabria	14,3	15,0	13,0	13,4	1,3	1,6
Castilla y León	15,6	16,1	13,3	13,6	2,3	2,5
Castilla-La Mancha	13,5	14,1	12,5	13,1	1,0	1,0
Cataluña	14,3	15,0	12,6	12,9	1,7	2,1
Comunitat Valenciana	14,2	14,8	12,4	12,7	1,8	2,0
Extremadura	14,0	14,4	12,7	13,0	1,3	1,4
Galicia	14,9	15,4	13,1	13,4	1,7	1,9
Madrid (Comunidad de)	15,2	15,6	12,6	12,6	2,6	3,0
Murcia (Región de)	14,1	14,7	12,6	12,9	1,5	1,8
Navarra (Comunidad Foral de)	15,1	15,4	12,9	13,1	2,2	2,4
País Vasco	15,6	16,0	13,4	13,6	2,2	2,4
Rioja (La)	13,8	14,7	12,7	13,3	1,1	1,4
Ceuta	13,5	14,5	12,7	13,6	0,7	1,0
Melilla	13,2	14,1	12,6	13,3	0,7	0,9
HOMBRES						
TOTAL	14,1	14,8	12,6	13,1	1,5	1,7
Andalucía	13,8	14,6	12,4	13,1	1,3	1,5
Aragón	14,3	15,0	12,8	13,3	1,5	1,7
Asturias (Principado de)	14,7	15,1	13,1	13,3	1,6	1,8
Baleares (Illes)	12,2	12,7	11,6	12,1	0,6	0,6
Canarias	13,3	13,6	12,4	12,6	1,0	0,9
Cantabria	14,1	14,9	12,9	13,5	1,2	1,4
Castilla y León	15,0	15,7	13,2	13,7	1,8	2,0
Castilla-La Mancha	13,1	13,9	12,4	13,1	0,8	0,8
Cataluña	14,0	14,8	12,6	13,0	1,4	1,8
Comunitat Valenciana	13,6	14,2	12,1	12,4	1,5	1,8
Extremadura	13,6	14,0	12,5	12,9	1,1	1,2
Galicia	14,4	15,0	13,0	13,5	1,4	1,5
Madrid (Comunidad de)	14,9	15,4	12,6	12,7	2,3	2,7
Murcia (Región de)	13,7	14,4	12,5	13,0	1,2	1,4
Navarra (Comunidad Foral de)	14,7	15,2	12,9	13,2	1,8	2,0
País Vasco	15,5	16,0	13,6	13,9	1,9	2,1
Rioja (La)	13,6	14,4	12,6	13,2	0,9	1,1
Ceuta	13,1	14,1	12,6	13,5	0,5	0,6
Melilla	12,8	13,7	12,4	13,2	0,4	0,5
MUJERES						
TOTAL	14,9	15,3	12,8	13,0	2,1	2,3
Andalucía	14,7	15,2	12,8	13,1	1,9	2,1
Aragón	15,1	15,4	13,0	13,1	2,1	2,3
Asturias (Principado de)	15,3	15,5	13,1	13,2	2,2	2,3
Baleares (Illes)	12,7	12,5	11,7	11,5	1,0	1,0
Canarias	14,1	14,1	12,7	12,7	1,4	1,3
Cantabria	14,6	15,0	13,1	13,3	1,5	1,7
Castilla y León	16,1	16,6	13,4	13,6	2,7	3,0
Castilla-La Mancha	13,9	14,3	12,8	13,1	1,2	1,2
Cataluña	14,6	15,2	12,5	12,8	2,1	2,4
Comunitat Valenciana	14,7	15,4	12,7	13,1	2,1	2,3
Extremadura	14,4	14,7	12,9	13,1	1,5	1,6
Galicia	15,3	15,7	13,2	13,4	2,1	2,3
Madrid (Comunidad de)	15,5	15,8	12,6	12,6	2,9	3,3
Murcia (Región de)	14,6	15,1	12,7	12,9	1,9	2,2
Navarra (Comunidad Foral de)	15,4	15,6	12,8	12,9	2,6	2,7
País Vasco	15,7	16,0	13,2	13,2	2,6	2,7
Rioja (La)	14,0	14,9	12,7	13,3	1,2	1,7
Ceuta	13,9	14,9	12,9	13,6	1,0	1,3
Melilla	13,6	14,6	12,7	13,3	0,9	1,3

(1) Se han considerado las enseñanzas de Régimen General, de Artes Plásticas y Diseño, EE. Deportivas, resto de estudios superiores de Enseñanzas Artísticas y la Enseñanza Universitaria.

C1.6. Distribución porcentual del alumnado de enseñanzas de Régimen General no universitarias por tipo de financiación/titularidad del centro

	TOTAL	E. Infantil	E. Primaria	E. Especial	ESO	Bachillerato Presencial	Bachillerato Distancia	C.F. Grado Medio	C.F. Grado Superior	C.F. de FP Distancia	PCPI
% ENSEÑANZA PÚBLICA											
TOTAL	67,8	64,4	67,4	55,9	65,7	74,0	95,4	75,5	77,7	94,7	77,1
Andalucía	75,0	69,9	76,1	57,6	75,0	82,1	100,0	73,6	81,0	76,5	77,1
Aragón	67,2	65,1	68,0	51,0	64,5	72,7	100,0	71,5	69,9	100,0	67,8
Asturias (Principado de)	70,2	69,9	68,7	59,1	65,0	76,3	100,0	75,2	81,5	100,0	92,8
Balears (Illes)	65,0	64,6	62,3	27,2	60,9	72,3	100,0	82,7	90,3	100,0	78,7
Canarias	77,2	72,4	74,8	72,9	75,4	85,5	75,8	92,5	94,6	96,7	99,2
Cantabria	68,0	70,2	65,0	42,6	63,4	82,1	100,0	66,6	72,2	100,0	62,1
Castilla y León	67,4	65,0	67,0	58,1	63,3	75,6	100,0	69,6	74,7	98,9	63,2
Castilla-La Mancha	81,8	77,3	82,3	61,8	80,8	89,2	100,0	87,7	90,0	100,0	85,4
Cataluña	64,9	65,4	65,3	42,3	60,7	63,9	100,0	75,4	70,6	100,0	63,3
Comunitat Valenciana	67,8	63,1	67,4	78,6	65,5	75,1	100,0	73,5	83,3	100,0	92,1
Extremadura	79,3	75,5	78,5	46,7	76,9	85,9	100,0	88,1	92,9	100,0	92,3
Galicia	72,9	71,3	69,2	58,7	69,4	84,7	100,0	80,4	84,9	100,0	88,3
Madrid (Comunidad de)	54,2	50,7	53,1	52,4	51,4	59,0	100,0	72,1	73,0	80,4	71,6
Murcia (Región de)	72,5	67,3	70,9	69,9	71,1	87,9	100,0	75,5	86,7	100,0	81,5
Navarra (Comunidad Foral de)	64,4	64,9	63,6	62,6	61,1	65,1	100,0	76,4	77,4	100,0	65,8
País Vasco	50,4	52,1	50,1	45,4	45,5	50,8	100,0	60,8	52,9	-	51,9
Rioja (La)	67,1	60,8	65,8	73,1	64,2	78,8	100,0	70,6	91,0	100,0	77,2
Ceuta	77,0	73,5	73,5	100,0	72,0	93,5	100,0	100,0	100,0	100,0	62,7
Melilla	84,2	73,7	79,1	100,0	89,9	97,1	100,0	100,0	100,0	100,0	100,0
% ENSEÑANZA PRIVADA CONCERTADA (1)											
TOTAL	25,6	24,5	28,5	43,8	30,7	10,4	0,0	21,5	15,7	0,4	22,8
Andalucía	20,6	24,6	20,6	42,4	22,1	6,1	0,0	25,0	12,5	2,5	22,8
Aragón	25,8	20,2	28,9	49,0	33,1	7,7	0,0	25,2	25,4	0,0	32,2
Asturias (Principado de)	24,3	24,4	28,7	40,9	32,6	2,7	0,0	17,1	7,4	0,0	7,2
Balears (Illes)	29,5	25,9	33,2	72,8	35,2	22,3	0,0	14,1	5,1	0,0	21,3
Canarias	16,2	18,6	19,8	24,5	20,4	2,4	0,0	5,7	1,7	0,0	0,8
Cantabria	28,9	23,4	34,3	54,4	36,0	4,5	0,0	33,4	24,3	0,0	37,9
Castilla y León	29,3	28,7	32,6	41,9	36,0	6,3	0,0	30,0	23,4	0,0	36,8
Castilla-La Mancha	14,3	12,7	16,9	38,2	18,0	2,3	0,0	9,9	3,4	0,0	14,4
Cataluña	28,7	23,4	32,1	57,7	37,3	14,4	0,0	19,2	19,4	0,0	36,7
Comunitat Valenciana	25,2	21,0	28,0	21,0	30,5	20,1	0,0	23,0	11,8	0,0	7,9
Extremadura	18,5	20,6	20,9	53,3	22,7	3,2	0,0	9,0	5,1	0,0	7,7
Galicia	23,3	26,8	28,8	41,3	28,1	0,0	0,0	14,8	6,1	0,0	8,6
Madrid (Comunidad de)	29,0	24,0	34,7	47,3	37,3	7,8	0,0	25,5	16,8	0,0	28,3
Murcia (Región de)	23,4	23,5	27,4	30,1	27,6	1,8	0,0	20,5	8,0	0,0	18,5
Navarra (Comunidad Foral de)	35,2	33,9	36,4	31,6	38,9	34,9	0,0	23,2	20,9	0,0	34,2
País Vasco	48,7	47,3	49,0	54,4	53,7	48,4	0,0	37,5	45,3	-	48,1
Rioja (La)	29,9	30,3	34,2	26,9	35,8	5,2	0,0	29,4	8,5	0,0	22,8
Ceuta	21,7	22,4	26,5	0,0	28,0	0,0	0,0	0,0	0,0	0,0	37,3
Melilla	13,7	18,6	20,3	0,0	10,1	0,0	0,0	0,0	0,0	0,0	0,0
% ENSEÑANZA PRIVADA NO CONCERTADA											
TOTAL	6,5	11,1	4,0	0,3	3,5	15,5	4,6	2,9	6,6	4,9	0,2
Andalucía	4,4	5,4	3,3	0,0	2,9	11,8	0,0	1,4	6,5	21,0	0,0
Aragón	7,0	14,6	3,1	0,0	2,4	19,6	0,0	3,2	4,8	0,0	0,0
Asturias (Principado de)	5,4	5,6	2,6	0,0	2,4	21,1	0,0	7,6	11,1	0,0	0,0
Balears (Illes)	5,4	9,5	4,4	0,0	3,9	5,4	0,0	3,1	4,6	0,0	0,0
Canarias	6,5	9,0	5,4	2,6	4,2	12,0	24,2	1,8	3,8	3,3	0,0
Cantabria	3,1	6,4	0,7	3,0	0,7	13,4	0,0	0,0	3,4	0,0	0,0
Castilla y León	3,4	6,3	0,5	0,0	0,6	18,1	0,0	0,4	1,9	1,1	0,0
Castilla-La Mancha	3,9	10,0	0,7	0,0	1,2	8,5	0,0	2,4	6,6	0,0	0,3
Cataluña	6,4	11,2	2,7	0,0	2,0	21,7	0,0	5,5	10,0	0,0	0,0
Comunitat Valenciana	7,0	15,9	4,6	0,4	3,9	4,8	0,0	3,5	4,9	0,0	0,0
Extremadura	2,3	3,9	0,6	0,0	0,5	11,0	0,0	2,9	2,0	0,0	0,0
Galicia	3,8	1,9	2,0	0,0	2,5	15,3	0,0	4,9	9,0	0,0	3,1
Madrid (Comunidad de)	16,8	25,3	12,2	0,3	11,3	33,1	0,0	2,4	10,2	19,6	0,1
Murcia (Región de)	4,1	9,1	1,7	0,0	1,3	10,2	0,0	4,0	5,3	0,0	0,0
Navarra (Comunidad Foral de)	0,4	1,2	0,0	5,8	0,0	0,0	0,0	0,4	1,7	0,0	0,0
País Vasco	0,9	0,6	0,9	0,2	0,9	0,8	0,0	1,7	1,8	-	0,0
Rioja (La)	3,1	8,9	0,0	0,0	0,0	16,0	0,0	0,0	0,5	0,0	0,0
Ceuta	1,3	4,1	0,0	0,0	0,0	6,5	0,0	0,0	0,0	0,0	0,0
Melilla	2,1	7,7	0,7	0,0	0,0	2,9	0,0	0,0	0,0	0,0	0,0

(1) Se incluye también la enseñanza subvencionada (E. Infantil Primer Ciclo y PCPI).

**C1.7. Distribución porcentual del alumnado matriculado por tamaño de municipio.
Enseñanzas de Régimen General no universitarias**

(continúa)

TOTAL	Hasta 2.000 hab.	De 2.001 a 10.000 hab.	De 10.001 a 25.000 hab.	De 25.001 a 100.000 hab.	Más de 100.000 hab.	
TODAS LAS ENSEÑANZAS (1)						
TOTAL	7.691.901	3,6	15,2	15,6	25,4	40,1
Andalucía	1.552.265	1,6	14,9	19,9	24,9	38,6
Aragón	205.755	7,2	15,9	13,6	9,0	54,3
Asturias (Principado de)	128.793	12,1	21,1	5,8	14,4	46,6
Balears (Illes)	171.011	0,7	12,2	16,8	31,4	39,0
Canarias	335.512	0,2	8,0	19,0	29,3	43,5
Cantabria	85.247	3,8	23,4	17,5	22,4	32,9
Castilla y León	351.108	8,4	18,6	7,6	24,5	40,9
Castilla-La Mancha	364.913	6,5	27,3	18,5	37,9	9,8
Cataluña	1.251.798	2,5	13,8	15,1	27,7	40,9
Comunitat Valenciana	819.887	2,0	12,1	19,1	33,8	33,0
Extremadura	177.731	9,5	32,3	11,3	31,5	15,6
Galicia	359.136	18,1	29,9	10,2	16,7	25,1
Madrid (Comunidad de)	1.084.448	0,4	5,4	6,8	18,8	68,7
Murcia (Región de)	274.435	4,8	20,2	28,5	29,8	16,7
Navarra (Comunidad Foral de)	100.433	5,7	28,1	21,4	7,5	37,3
País Vasco	344.808	3,2	16,5	20,7	20,2	39,3
Rioja (La)	49.403	4,4	23,0	18,7	0,0	54,0
Ceuta	17.400	0,0	0,0	0,0	100,0	0,0
Melilla	17.818	0,0	0,0	0,0	100,0	0,0
E. INFANTIL (2)						
TOTAL	1.858.268	4,6	16,2	16,1	24,7	38,5
Andalucía	375.451	2,0	15,8	20,4	25,4	36,4
Aragón	50.351	10,3	17,4	13,3	7,4	51,6
Asturias (Principado de)	27.165	15,1	21,0	5,2	13,4	45,3
Balears (Illes)	40.872	1,2	15,3	16,7	31,2	35,5
Canarias	65.567	0,2	7,9	20,0	29,6	42,4
Cantabria	19.876	4,6	28,3	17,9	21,3	27,9
Castilla y León	70.151	10,4	20,1	8,3	22,6	38,6
Castilla-La Mancha	88.605	8,2	30,2	18,6	33,9	9,2
Cataluña	332.686	4,0	16,6	15,7	26,7	37,0
Comunitat Valenciana	192.251	2,9	13,6	19,6	32,1	31,8
Extremadura	32.612	13,0	28,8	9,9	30,4	17,8
Galicia	65.763	23,2	29,4	10,2	14,7	22,5
Madrid (Comunidad de)	298.955	0,6	6,5	7,9	19,4	65,5
Murcia (Región de)	63.491	6,4	22,0	28,6	28,7	14,4
Navarra (Comunidad Foral de)	21.614	8,6	35,0	20,2	5,2	30,9
País Vasco	94.818	4,9	17,5	21,6	19,3	36,6
Rioja (La)	10.613	6,4	22,5	15,8	0,0	55,4
Ceuta	3.611	0,0	0,0	0,0	100,0	0,0
Melilla	3.816	0,0	0,0	0,0	100,0	0,0
E. PRIMARIA						
TOTAL	2.754.986	5,2	16,2	15,8	24,9	38,0
Andalucía	549.203	2,4	16,0	20,0	25,2	36,4
Aragón	73.335	10,8	15,6	13,1	7,9	52,6
Asturias (Principado de)	45.635	15,1	20,6	5,1	13,5	45,7
Balears (Illes)	65.203	1,1	13,7	16,9	30,1	38,2
Canarias	126.588	0,3	8,2	20,0	29,6	41,9
Cantabria	30.275	4,5	25,2	17,5	22,4	30,5
Castilla y León	124.260	12,6	19,8	7,6	22,0	38,0
Castilla-La Mancha	129.480	10,2	30,0	17,8	33,3	8,7
Cataluña	446.775	3,5	15,3	15,4	27,3	38,6
Comunitat Valenciana	296.017	3,1	12,6	19,7	33,4	31,1
Extremadura	65.739	15,0	31,3	9,8	28,8	15,1
Galicia	130.107	22,2	30,1	10,4	14,6	22,7
Madrid (Comunidad de)	382.557	0,5	5,9	7,1	19,3	67,2
Murcia (Región de)	102.530	7,7	22,7	28,2	27,5	13,8
Navarra (Comunidad Foral de)	38.826	7,8	31,1	21,5	5,6	34,0
País Vasco	117.193	4,1	17,4	20,3	20,4	37,8
Rioja (La)	18.222	7,1	23,6	17,2	0,0	52,0
Ceuta	6.499	0,0	0,0	0,0	100,0	0,0
Melilla	6.542	0,0	0,0	0,0	100,0	0,0

(1) Incluye el alumnado de E. Infantil, E. Primaria, E. Especial, ESO, Bachillerato (presencial), Ciclos Formativos de FP (presencial) y PCPI.

(2) No se incluye el alumnado de 0 a 2 años de Galicia.

**C1.7. Distribución porcentual del alumnado matriculado por tamaño de municipio.
Enseñanzas de Régimen General no universitarias**

(conclusión)

	TOTAL	Hasta 2.000 hab.	De 2.001 a 10.000 hab.	De 10.001 a 25.000 hab.	De 25.001 a 100.000 hab.	Más de 100.000 hab.
ESO						
TOTAL	1.786.754	2,2	16,3	16,8	25,8	39,0
Andalucía	371.313	1,2	16,8	20,7	24,9	36,4
Aragón	47.412	3,6	18,3	14,9	8,9	54,3
Asturias (Principado de)	30.844	7,8	23,9	7,0	13,5	47,8
Balears (Illes)	40.316	0,0	10,9	17,6	31,9	39,6
Canarias	84.493	0,1	8,7	19,3	29,6	42,2
Cantabria	19.391	4,0	21,7	18,4	23,5	32,4
Castilla y León	86.303	5,5	21,5	8,2	25,2	39,6
Castilla-La Mancha	87.727	3,2	28,1	21,1	38,0	9,6
Cataluña	279.125	0,5	13,3	16,5	28,4	41,2
Comunitat Valenciana	189.407	0,6	12,6	20,4	34,1	32,3
Extremadura	47.685	4,4	40,0	12,2	30,1	13,4
Galicia	88.016	16,2	33,1	10,9	15,9	23,9
Madrid (Comunidad de)	234.708	0,0	5,1	7,1	18,7	69,1
Murcia (Región de)	65.572	1,7	18,7	30,8	31,5	17,3
Navarra (Comunidad Foral de)	24.001	2,2	25,7	24,9	10,0	37,2
País Vasco	70.516	1,5	16,1	21,7	20,7	40,0
Rioja (La)	11.608	1,5	23,7	21,9	0,0	52,8
Ceuta	3.964	0,0	0,0	0,0	100,0	0,0
Melilla	4.353	0,0	0,0	0,0	100,0	0,0
BACHILLERATO (1)						
TOTAL	623.489	1,1	11,8	14,9	26,8	45,5
Andalucía	130.383	0,1	9,8	19,5	25,4	45,2
Aragón	15.734	0,0	13,6	14,2	12,6	59,6
Asturias (Principado de)	12.136	5,5	22,8	6,8	15,4	49,5
Balears (Illes)	12.124	0,0	6,9	15,1	30,1	47,9
Canarias	28.890	0,0	7,4	16,4	27,9	48,3
Cantabria	7.006	2,3	17,7	16,9	23,4	39,6
Castilla y León	33.577	2,9	15,6	7,2	27,4	46,9
Castilla-La Mancha	29.395	1,3	20,6	17,9	47,6	12,6
Cataluña	85.285	0,2	9,0	14,5	28,0	48,3
Comunitat Valenciana	61.272	0,2	9,7	18,6	33,9	37,7
Extremadura	17.009	2,1	28,5	14,3	39,1	16,0
Galicia	34.521	9,4	30,6	10,5	21,4	28,1
Madrid (Comunidad de)	91.950	0,1	3,0	5,7	18,5	72,8
Murcia (Región de)	22.038	0,5	13,2	27,6	33,8	24,9
Navarra (Comunidad Foral de)	7.949	0,0	17,8	21,1	12,5	48,6
País Vasco	27.843	1,1	12,9	19,8	23,2	43,0
Rioja (La)	3.680	0,0	17,3	21,8	0,0	60,9
Ceuta	1.272	0,0	0,0	0,0	100,0	0,0
Melilla	1.425	0,0	0,0	0,0	100,0	0,0
FORMACIÓN PROFESIONAL (1) (2)						
TOTAL	637.361	1,0	8,6	11,8	27,8	50,8
Andalucía	119.685	0,0	7,2	16,3	21,5	54,9
Aragón	18.016	0,3	9,0	13,1	14,7	62,9
Asturias (Principado de)	12.465	9,7	15,0	6,4	21,3	47,6
Balears (Illes)	11.923	0,0	3,6	16,0	37,4	42,9
Canarias	28.385	0,0	5,6	14,6	28,4	51,3
Cantabria	8.401	0,4	14,7	14,7	21,2	49,0
Castilla y León	35.669	1,9	7,7	5,4	32,2	52,8
Castilla-La Mancha	28.408	0,5	11,1	14,5	60,1	13,8
Cataluña	101.558	0,5	4,3	9,7	30,2	55,3
Comunitat Valenciana	78.186	0,4	6,7	13,7	37,4	41,8
Extremadura	13.988	1,7	24,3	14,0	40,9	19,2
Galicia	39.529	7,3	23,0	7,9	24,6	37,2
Madrid (Comunidad de)	71.808	0,0	1,8	1,4	14,6	82,1
Murcia (Región de)	19.700	0,1	14,1	22,9	34,7	28,2
Navarra (Comunidad Foral de)	7.575	2,8	12,1	13,7	10,8	60,6
País Vasco	33.388	0,8	14,6	18,1	18,7	47,7
Rioja (La)	5.120	0,0	25,1	20,5	0,0	54,5
Ceuta	1.945	0,0	0,0	0,0	100,0	0,0
Melilla	1.612	0,0	0,0	0,0	100,0	0,0

(1) No incluye el régimen de enseñanza a distancia.

(2) Incluye las enseñanzas de Ciclos Formativos de FP, los Programas de Cualificación Profesional Inicial y los Programas de Garantía Social.

C1.8. Variación decenal de las tasas netas de escolarización de 16 y 17 años

16 Años

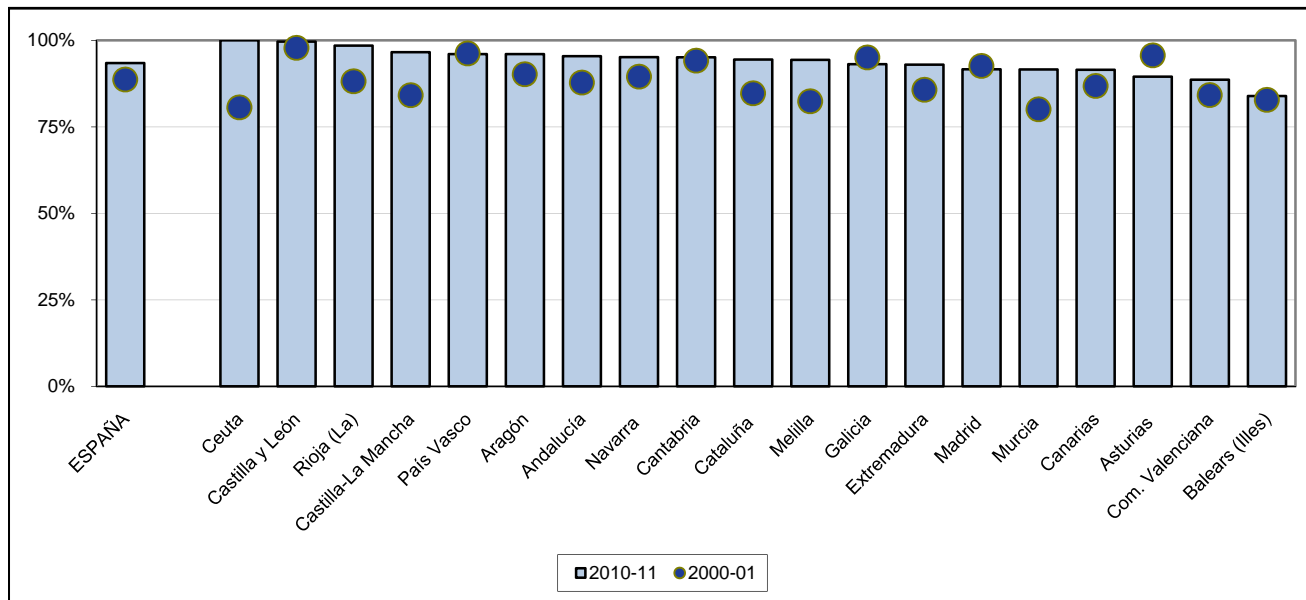

17 Años

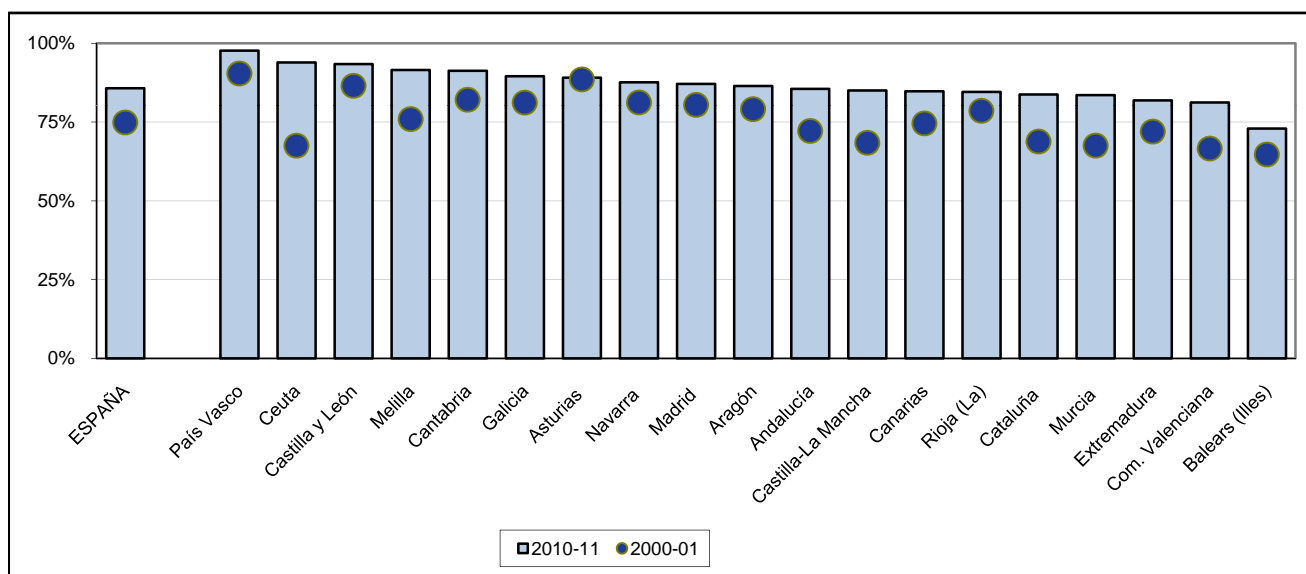

C1.9. Esperanza de vida escolar a los 6 años. Curso 2010-11

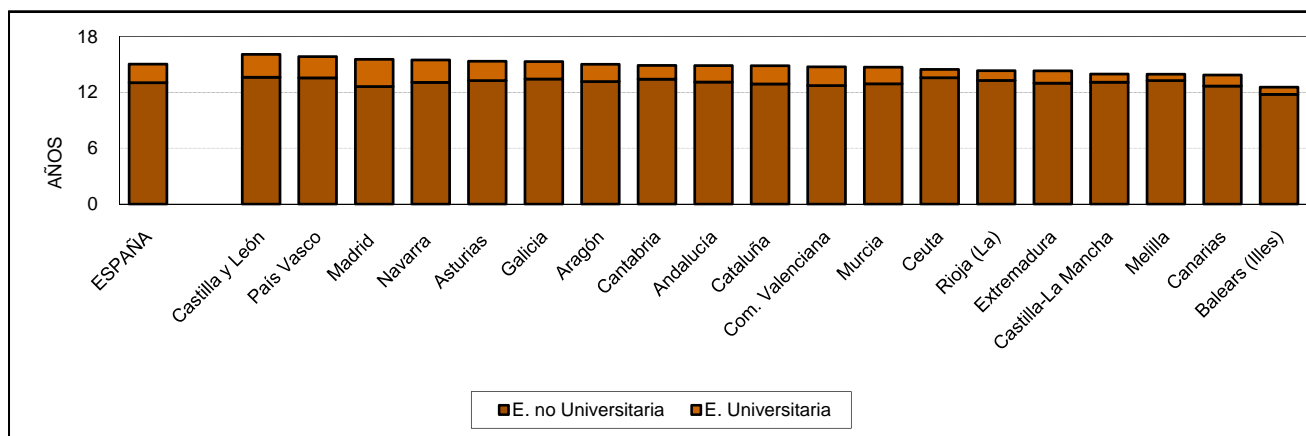

C1.10. Distribución porcentual del alumnado en las distintas ofertas educativas en enseñanzas de Régimen General no universitarias

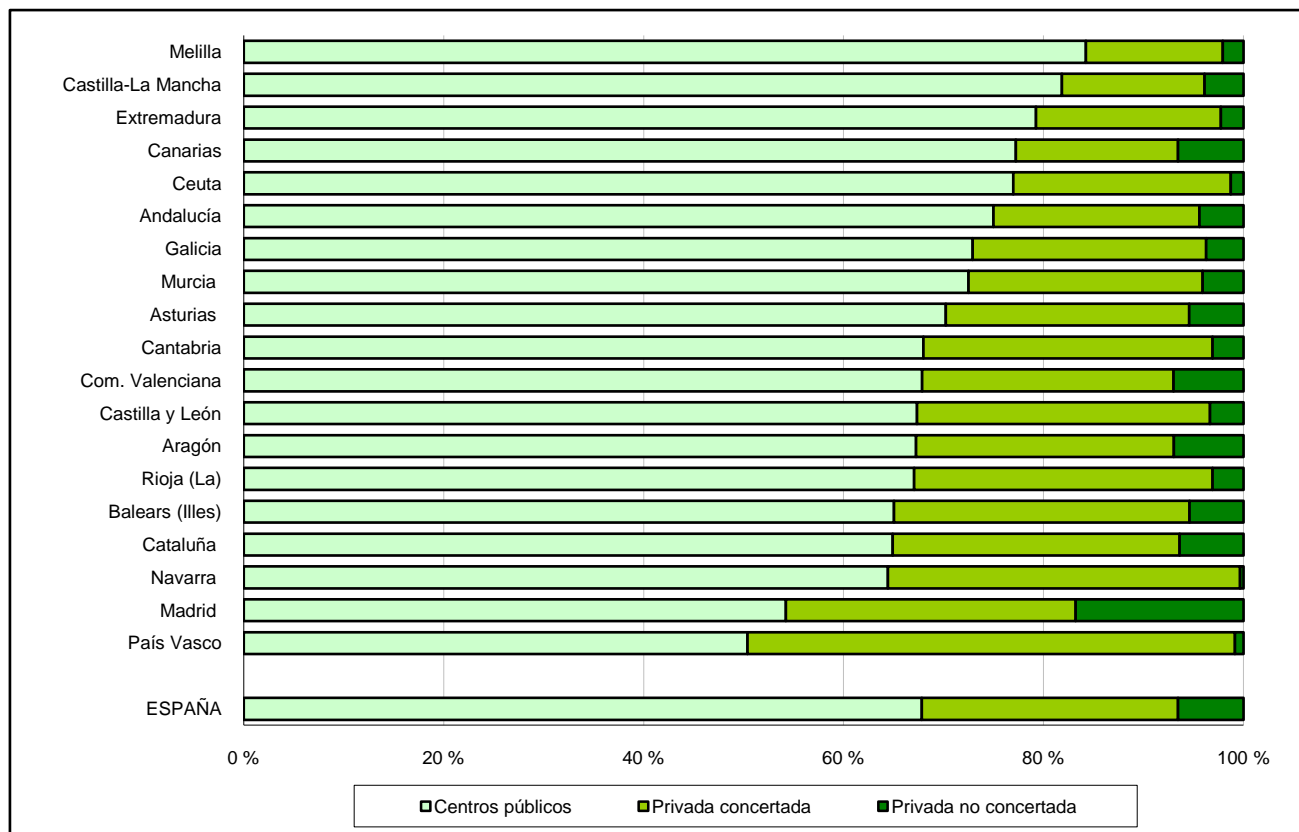

C1.11. Distribución porcentual del alumnado de E. Primaria según tamaño de municipio

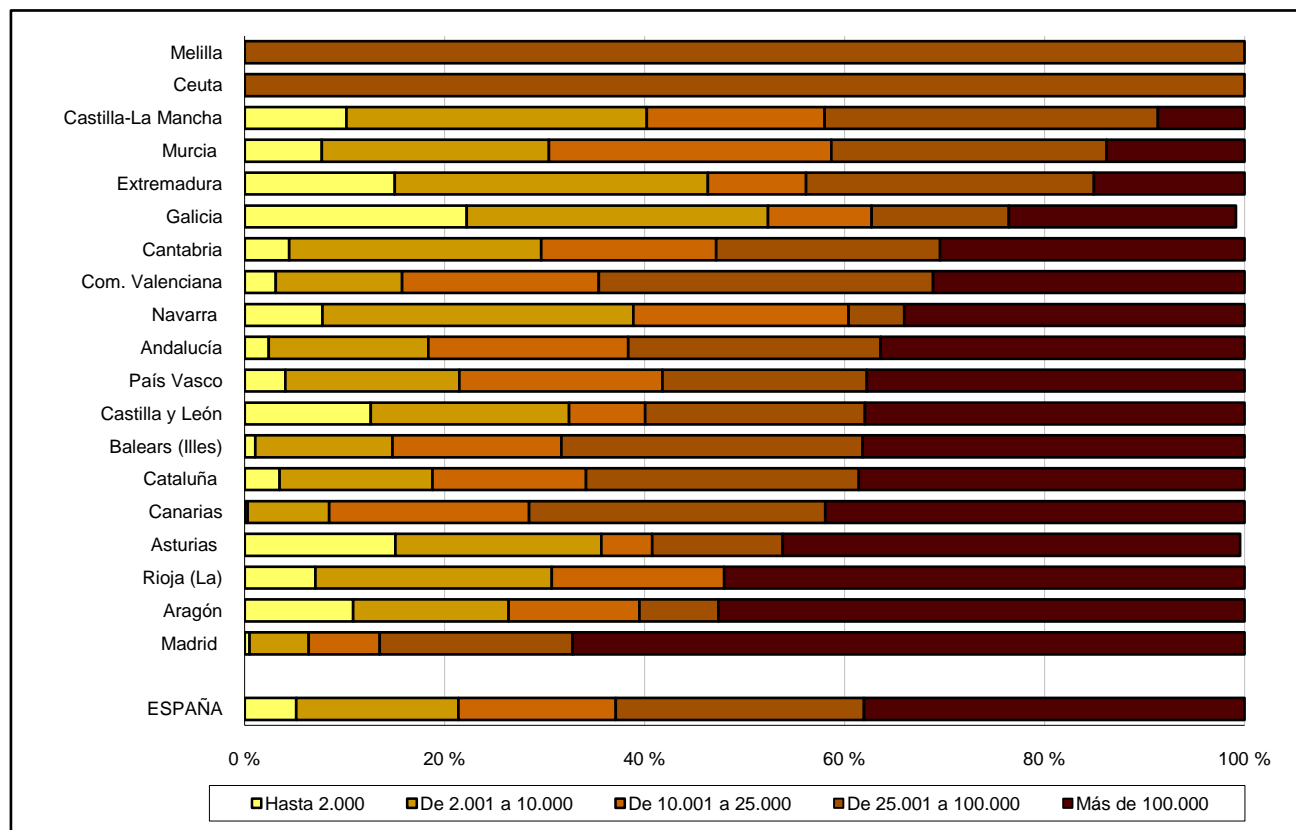

C2.0. Contenido, notas explicativas y fuentes de información

Tras un primer análisis en el capítulo C1 sobre el volumen y el nivel de escolarización del alumnado en las distintas enseñanzas del sistema educativo, en este capítulo se muestra información estadística relativa a los progresos, transiciones y resultados del alumnado en los distintos niveles del sistema educativo.

Se presenta un amplio conjunto de indicadores y datos utilizados en el ámbito estadístico para abordar los objetivos planteados en el capítulo, aunque su complejidad, diversidad y similitudes requieren de atención especial por parte del usuario al contenido y objeto de cada uno para evitar posibles confusiones.

Los indicadores que se ofrecen se agrupan según los aspectos que analizan de la siguiente forma:

- Indicadores de progresos y transiciones, medidos a través de la situación del alumnado del sistema educativo en el curso de referencia:
 - Las *tasas de idoneidad en la edad del alumnado* muestran el alumnado que progresa adecuadamente durante la escolaridad obligatoria, de forma que realiza el curso correspondiente a su edad. Se estudia para las edades que marcan el inicio de los ciclos segundo y tercero de la E. Primaria (8 y 10 años), para la edad teórica de comienzo de la ESO (12 años) y para las de los dos últimos cursos de esta etapa (14 y 15 años). Se presenta la información en la tabla C2.1 y en los gráficos C2.10 y C2.11.
 - A los 16 años finaliza teóricamente la enseñanza básica, lo que lleva asociado el comienzo de las transiciones a las enseñanzas postobligatorias. Para medir estas transiciones se han elaborado los siguientes indicadores:
 - Las *tasas netas de escolarización de 16 a 24 años por niveles/etapas de enseñanza*, tabla C2.2, muestran cómo en estas edades se van produciendo las transiciones del alumnado desde la Educación Secundaria Obligatoria, que de forma generalizada cursa toda la población a los 15 años, a las enseñanzas secundarias segunda etapa, fundamentalmente a los 16 y 17 años, y posteriormente a las enseñanzas superiores, a partir de los 18 años.
 - La *tasa bruta de población que accede a las Enseñanzas Secundarias Segunda Etapa*, tabla C2.3, es un indicador del acceso de la población, de cualquier edad, a las enseñanzas del Bachillerato, los Ciclos Formativos de Grado Medio y los Programas de Cualificación Profesional Inicial. Se ha de tener en cuenta que si se considerara el conjunto de las tres enseñanzas se produciría un efecto “duplicación”, debido a la existencia de alumnos que a lo largo de su escolaridad acceden a más de una de estas enseñanzas. Asimismo, se ha de mencionar que una pequeña parte del alumnado que cursa Ciclos Formativos de Grado Medio y Bachillerato no procede directamente de la ESO, ya que puede haber obtenido la titulación de Graduado en Secundaria a través de la modalidad de Educación de Adultos o, en el caso de los Ciclos Formativos, incorporarse a través de la Prueba de Acceso para personas que carecen de los requisitos académicos. Se incluye también en esta tabla la tasa bruta de acceso a la Educación Superior no Universitaria que al igual que en el indicador anterior, pretende mostrar una valoración de la población que accede a cursar Ciclos Formativos de Grado Superior.
- Indicadores relativos al nivel formativo alcanzado por la población:
 - El *abandono educativo temprano*: porcentaje de población de 18 a 24 años que no ha completado la Educación Secundaria Segunda Etapa, CINE 3, y no ha seguido ningún tipo de estudio o formación en las cuatro últimas semanas (ver tabla C2.4). Este indicador está definido e incluido en indicadores estructurales de la Unión Europea (ver H1.1) y forma parte de los indicadores para el seguimiento de la estrategia 2020.
 - *Nivel de formación de la población joven*: porcentaje de población de 20 a 24 años que ha completado al menos la Educación Secundaria Segunda Etapa, CINE 3 (ver tabla C2.5). Este indicador también está definido e incluido en los indicadores estructurales de la UE (ver H1.2).
 - *Titulación en Educación Superior*: porcentaje de población 30-34 años que ha completado estudios superiores (tabla C2.9). Este indicador forma parte de los indicadores para el seguimiento de la estrategia 2020.
- Indicadores de los resultados académicos del curso escolar de referencia: se miden a través de la población que consigue las titulaciones que sancionan la superación de las distintas etapas y enseñanzas del sistema educativo. La información que se presenta es la siguiente:
 - Las *tasas brutas de población que se gradúa en cada enseñanza/titulación*, que figuran en la tabla C2.6, se han calculado como la relación entre el alumnado que termina los estudios que se citan, independientemente de su edad, con la población total de la edad teórica de comienzo del último curso de la enseñanza. Las *cifras absolutas de alumnado graduado, asociado a las enseñanzas/titulaciones*, del indicador anterior se facilitan en la tabla C2.7.
 - El *número de graduados en Ciencia y Tecnología por 1.000 habitantes de 20 a 29 años* (C2.8), está incluido y definido en los indicadores estructurales de la Unión Europea (ver H1.4). Para el cálculo de este indicador se tienen en cuenta los siguientes campos de estudio dentro de Ciencia y Tecnología: *Ciencias de la Vida, Ciencias Físicas, Matemáticas y Estadística, Informática e Ingeniería y Arquitectura*.

C2. LAS TRANSICIONES Y LOS RESULTADOS EDUCATIVOS

Más información sobre resultados académicos aparece en los capítulos específicos de cada enseñanza, que figuran agrupados en el apartado *Las enseñanzas*.

Se facilitan las siguientes precisiones técnicas sobre los datos estadísticos de este capítulo:

- En las *tasas netas de escolarización de 16 a 24 años por enseñanza* (C2.2), el contenido de cada categoría es el siguiente:
 - *Educación Obligatoria*: Educación Secundaria Obligatoria y E. Especial.
 - *Educación Secundaria 2.ª Etapa*: Bachillerato, Ciclos Formativos de FP y de Artes Plásticas y Diseño de Grado Medio, Programas de Garantía Social y de Cualificación Profesional Inicial y Enseñanzas Deportivas de Régimen Especial de Grado Medio.
 - *Educación Superior no Universitaria*: Ciclos Formativos de FP y de Artes Plásticas y Diseño de Grado Superior y Enseñanzas Deportivas de Régimen Especial de Grado Superior.
 - *Educación Universitaria y Equivalentes*: Enseñanzas universitarias, Estudios Superiores de Artes Plásticas y Diseño, Grado Superior de la Música y la Danza y Enseñanzas de Arte Dramático.
- Las edades teóricas de acceso utilizadas en las *tasas brutas de población que accede a una enseñanza* (C2.3) son: 16 años para las Enseñanzas Secundarias 2.ª Etapa y 18 años para la Enseñanza Superior no Universitaria.
- Las edades teóricas de comienzo del último curso utilizadas en las *tasas brutas de población que se gradúa* (C2.6) son las siguientes: Graduado en Secundaria (ESO), 15 años; Bachillerato/COU, 17 años; Técnico Auxiliar (FP I), 15 años; Técnico (Ciclos Formativos de Grado Medio), 17 años; Técnico Especialista (FP II), 18 años; Técnico Superior (Ciclos Formativos de Grado Superior), 19 años; Diplomado Universitario y Arquitecto e Ingeniero Técnico, 20 años; Licenciado Universitario y Arquitecto e Ingeniero, 22 años; Máster Oficial, 23 años.
- En los indicadores C2.6 y C2.7 se incluye también el alumnado que consigue las titulaciones a través del régimen de educación a distancia.
- Para el cálculo de las tasas netas de escolaridad, las tasas brutas de acceso a las Enseñanzas Secundarias 2.ª Etapa y a la Educación Superior y las tasas brutas de graduación, se han utilizado las *Estimaciones de la población actual calculadas a partir del Censo 2001 del INE y las estimaciones intercensales 1991-2000*. Estas cifras poblacionales han significado una variación de estas tasas y una ruptura respecto a las tasas basadas en proyecciones anteriores, lo que ha de ser tenido en cuenta en su comparación con las publicadas en ediciones anteriores.
- El *alumnado titulado en enseñanzas universitarias* aparece clasificado por comunidad autónoma de ubicación del rectorado de la universidad, lo que debe ser tenido en cuenta en la comparación con los datos publicados en otras ediciones anteriores. En ellas se utilizaba la ubicación del centro universitario, no coincidiendo para algunos centros su comunidad autónoma de ubicación con la de su rectorado.

Fuentes de información:

- *Estadística de la Enseñanza en España niveles no universitarios*. Curso 2010-2011. S.G. de Estadística y Estudios Ministerio de Educación, Cultura y Deporte.
- *Estadística de Estudiantes Universitarios*. Curso 2010-2011. Datos Avance. S.G. de Coordinación y Seguimiento Universitario del Ministerio de Educación, Cultura y Deporte.
- *Encuesta de Población Activa*. Año 2011. INE. Indicadores de *Abandono educativo temprano*, de *Nivel de formación de la población joven* y *Titulación en Educación Superior* (metodología EUROSTAT).

C2. LAS TRANSICIONES Y LOS RESULTADOS EDUCATIVOS

C2.1. Tasas de idoneidad en las edades de 8, 10, 12, 14 y 15 años

	8 años		10 años		12 años		14 años		15 años	
	2000-01	2010-11	2000-01	2010-11	2000-01	2010-11	2000-01	2010-11	2000-01	2010-11
AMBOS SEXOS										
TOTAL	95,3	93,5	92,4	88,6	87,2	83,7	75,2	68,9	63,2	61,2
Andalucía	93,2	93,5	90,6	87,9	84,2	83,0	71,6	64,3	57,3	56,6
Aragón	96,6	92,2	93,3	85,9	89,7	81,6	75,8	65,9	63,4	59,0
Asturias (Principado de)	96,5	94,4	94,6	89,8	88,9	85,8	76,1	74,3	65,4	67,9
Balears (Illes)	93,0	90,4	87,7	83,7	81,4	76,1	65,2	61,9	53,2	55,5
Canarias	94,5	93,2	90,4	85,7	81,2	78,3	70,2	63,3	58,4	55,1
Cantabria	96,7	89,1	93,9	85,6	88,5	81,0	72,3	70,5	60,3	60,6
Castilla y León	96,2	92,7	93,8	87,6	88,0	82,5	72,6	68,5	59,3	59,5
Castilla-La Mancha	95,5	92,3	91,8	85,5	85,9	79,6	70,7	64,2	56,6	54,6
Cataluña	96,5	96,2	94,3	93,3	92,2	90,7	86,1	77,4	83,5	70,6
Comunitat Valenciana	95,8	91,5	92,9	87,4	88,7	82,4	79,2	68,3	61,1	59,6
Extremadura	96,0	93,6	92,5	88,5	86,8	83,4	71,9	63,7	56,6	56,4
Galicia	95,9	94,3	92,3	89,5	85,5	84,3	69,6	70,2	57,7	61,6
Madrid (Comunidad de)	96,4	93,6	93,4	88,4	88,9	83,2	75,4	70,9	62,0	62,9
Murcia (Región de)	95,4	92,2	91,8	85,9	84,9	78,1	71,6	62,7	56,8	54,8
Navarra (Comunidad Foral de)	96,5	93,2	94,7	87,6	91,4	82,7	81,5	75,5	72,6	67,9
País Vasco	96,8	94,8	94,6	90,9	90,7	87,7	79,7	78,7	71,8	73,7
Rioja (La)	96,0	95,2	94,2	90,8	89,4	86,4	75,0	69,0	63,8	60,6
Ceuta	92,0	89,5	84,4	84,0	77,6	75,0	63,1	47,8	48,5	43,0
Melilla	92,3	92,5	84,5	89,0	78,6	83,0	57,1	59,4	45,1	49,0
HOMBRES										
TOTAL	94,5	92,6	91,0	87,1	84,6	81,5	69,4	64,5	56,5	56,6
Andalucía	91,7	92,4	88,7	85,9	81,2	80,4	65,9	59,6	50,3	52,1
Aragón	96,1	91,1	92,2	84,3	87,7	79,5	69,1	61,8	57,3	55,1
Asturias (Principado de)	95,8	93,9	93,7	88,7	86,6	83,9	70,3	70,3	57,8	64,1
Balears (Illes)	92,2	89,9	85,5	80,9	77,7	73,2	58,0	56,2	45,8	49,8
Canarias	93,4	91,8	88,2	83,2	76,6	73,8	63,7	57,8	51,5	49,8
Cantabria	95,9	88,2	93,1	85,5	85,3	79,6	66,0	66,1	52,9	55,8
Castilla y León	95,3	91,7	92,5	85,5	85,4	80,1	65,2	63,6	52,2	55,3
Castilla-La Mancha	94,8	91,0	90,1	83,8	82,5	76,8	63,3	59,4	48,2	49,3
Cataluña	96,0	95,5	93,5	92,5	90,8	89,7	82,7	73,5	79,8	65,8
Comunitat Valenciana	95,1	90,8	91,7	86,4	86,8	80,3	74,4	63,7	53,4	55,1
Extremadura	95,0	92,3	90,6	86,4	83,4	80,9	64,3	57,6	48,2	51,1
Galicia	94,8	93,2	90,0	87,8	81,5	81,5	60,9	64,7	48,3	56,0
Madrid (Comunidad de)	95,9	92,6	92,6	87,3	87,0	81,4	70,1	67,7	55,9	59,3
Murcia (Región de)	94,6	91,3	90,4	84,2	81,6	75,1	64,4	58,1	49,2	49,5
Navarra (Comunidad Foral de)	96,5	92,8	93,9	86,5	89,5	81,1	76,4	70,9	64,9	63,6
País Vasco	96,4	93,8	93,8	89,6	88,8	85,6	74,6	75,1	65,6	69,9
Rioja (La)	95,7	94,8	93,4	90,9	88,1	85,5	70,4	65,0	57,2	55,9
Ceuta	89,6	85,4	80,6	80,0	74,4	71,6	59,4	45,5	43,9	39,3
Melilla	90,8	91,3	78,8	87,0	74,7	81,0	51,2	54,6	36,7	43,2
MUJERES										
TOTAL	96,3	94,5	94,0	90,1	90,0	86,0	81,3	73,6	70,2	65,9
Andalucía	94,7	94,7	92,7	90,0	87,4	85,8	77,7	69,3	64,4	61,4
Aragón	97,2	93,3	94,6	87,6	91,8	83,9	82,6	70,3	70,0	63,1
Asturias (Principado de)	97,1	94,8	95,6	90,9	91,4	87,9	82,4	78,4	73,6	72,0
Balears (Illes)	93,9	91,1	90,0	86,7	85,3	79,3	72,8	67,9	61,0	61,5
Canarias	95,7	94,6	92,6	88,3	86,1	83,1	77,0	68,9	65,6	60,7
Cantabria	97,6	90,0	94,7	85,6	91,7	82,6	79,1	75,2	68,1	65,6
Castilla y León	97,2	93,7	95,2	89,9	90,8	84,9	80,5	73,5	66,7	63,8
Castilla-La Mancha	96,3	93,7	93,6	87,4	89,5	82,7	78,5	69,3	65,1	60,2
Cataluña	96,9	96,9	95,3	94,2	93,7	91,9	89,6	81,6	87,3	75,6
Comunitat Valenciana	96,5	92,2	94,1	88,4	90,7	84,6	84,1	72,8	68,7	64,1
Extremadura	97,1	95,0	94,6	90,7	90,4	86,1	80,3	70,2	65,6	61,9
Galicia	97,1	95,6	94,6	91,3	89,7	87,2	78,7	75,9	67,6	67,4
Madrid (Comunidad de)	97,0	94,6	94,2	89,6	91,0	85,1	80,9	74,2	68,3	66,6
Murcia (Región de)	96,2	93,2	93,4	87,7	88,5	81,3	79,4	67,6	64,6	60,4
Navarra (Comunidad Foral de)	96,6	93,6	95,6	88,7	93,5	84,4	87,3	80,3	80,9	72,4
País Vasco	97,4	95,8	95,4	92,3	92,6	89,9	85,2	82,6	78,5	77,8
Rioja (La)	96,2	95,7	95,1	90,7	90,7	87,3	79,8	72,7	70,6	65,3
Ceuta	94,7	93,6	88,1	88,1	80,6	78,7	67,1	50,3	53,2	46,8
Melilla	94,4	93,8	90,5	91,5	83,0	85,1	63,0	65,2	55,1	55,2

C2. LAS TRANSICIONES Y LOS RESULTADOS EDUCATIVOS

C2.2. Tasas netas de escolarización de 16 a 24 años, por niveles/etapas. Curso 2010-11

(continúa)

	16 años		17 años			18 años			
	E. Obligatoria (1)	E. Secundaria 2.ª Etapa	E. Obligatoria (1)	E. Secundaria 2.ª Etapa	E. Superior no Univer-sitaria	E. Obligatoria (1)	E. Secundaria 2.ª Etapa	E. Superior no Univer-sitaria	E. Univer-sitaria y equivalentes
AMBOS SEXOS									
TOTAL	33,2	60,3	12,5	73,2	0,1	1,2	37,4	3,8	28,7
Andalucía	37,5	57,9	14,5	71,0	0,0	1,7	37,7	3,1	24,2
Aragón	32,6	63,5	10,7	75,6	0,1	0,7	37,5	3,7	32,7
Asturias (Principado de)	31,2	58,2	14,3	74,7	0,1	0,8	39,8	5,3	34,8
Balears (Illes)	33,6	50,3	11,8	61,1	0,0	0,9	34,0	1,2	11,7
Canarias	37,8	53,7	15,2	69,6	0,0	1,0	43,6	2,9	18,2
Cantabria	35,3	59,8	15,0	75,9	0,4	1,0	46,6	4,4	23,1
Castilla y León	35,6	64,1	15,4	77,9	0,2	1,0	45,6	3,9	33,5
Castilla-La Mancha	36,7	59,9	14,4	70,6	0,0	1,2	38,7	2,6	15,5
Cataluña	29,4	65,1	7,4	76,3	0,0	1,3	33,0	5,2	30,6
Comunitat Valenciana	30,6	58,0	10,1	71,0	0,1	0,5	34,8	3,3	27,7
Extremadura	35,6	57,4	14,3	67,5	0,0	1,4	37,6	1,8	18,1
Galicia	32,8	60,3	13,7	75,8	0,0	1,3	40,3	4,9	26,5
Madrid (Comunidad de)	32,0	59,6	14,0	73,0	0,1	0,9	36,3	4,1	43,3
Murcia (Región de)	35,4	56,2	16,8	66,8	0,0	1,2	37,7	2,0	29,8
Navarra (Comunidad Foral de)	27,8	67,4	8,4	79,1	0,1	0,9	38,5	4,7	38,0
País Vasco	22,2	73,8	8,1	89,6	0,0	0,9	37,5	7,1	40,6
Rioja (La)	30,1	68,4	10,0	74,4	0,1	1,2	41,3	3,5	17,3
Ceuta	34,4	65,6	15,8	78,1	0,0	1,5	40,6	1,3	12,1
Melilla	35,9	58,4	12,6	78,7	0,2	2,0	48,2	5,3	11,4
HOMBRES									
TOTAL	35,2	58,0	13,3	70,7	0,1	1,3	40,0	3,2	23,6
Andalucía	39,4	55,6	15,4	68,2	0,0	1,8	39,4	2,4	19,6
Aragón	33,2	62,4	10,9	74,6	0,2	0,8	41,2	3,6	27,3
Asturias (Principado de)	34,8	53,9	15,8	74,2	0,1	0,9	42,3	5,0	30,8
Balears (Illes)	35,9	49,4	13,4	57,7	0,0	1,0	34,3	1,2	9,4
Canarias	40,2	50,6	16,9	66,1	0,0	1,2	46,5	2,0	15,2
Cantabria	37,4	59,4	15,8	72,6	0,5	1,1	52,5	4,7	21,1
Castilla y León	37,3	62,7	16,4	75,5	0,1	1,0	49,7	3,3	26,1
Castilla-La Mancha	37,5	59,1	14,9	67,4	0,0	1,4	40,1	2,5	12,0
Cataluña	32,9	61,4	8,3	74,1	0,0	1,5	36,8	4,2	25,2
Comunitat Valenciana	31,5	54,6	10,3	67,3	0,2	0,6	35,6	2,8	22,4
Extremadura	36,7	55,3	14,5	61,6	0,0	1,5	37,3	1,9	14,7
Galicia	35,6	56,9	14,9	72,2	0,1	1,5	43,2	3,9	20,6
Madrid (Comunidad de)	33,6	58,7	14,7	71,9	0,1	0,9	38,5	3,6	36,5
Murcia (Región de)	37,2	54,7	17,9	64,9	0,0	1,4	40,1	1,7	24,4
Navarra (Comunidad Foral de)	28,9	67,1	8,7	78,6	0,1	0,8	43,3	4,6	30,1
País Vasco	25,2	71,0	9,2	89,2	0,0	1,1	44,4	7,7	35,1
Rioja (La)	31,1	66,2	11,1	74,6	0,0	0,9	43,7	3,4	14,5
Ceuta	31,9	68,1	15,5	76,9	0,0	1,8	40,7	0,8	7,7
Melilla	39,5	54,6	14,0	79,4	0,0	1,8	58,7	3,7	6,7
MUJERES									
TOTAL	31,0	62,7	11,6	75,8	0,1	1,1	34,8	4,4	34,2
Andalucía	35,6	60,4	13,6	74,0	0,0	1,6	35,9	3,9	29,1
Aragón	31,9	64,6	10,6	76,7	0,0	0,6	33,6	3,8	38,5
Asturias (Principado de)	27,6	62,7	12,8	75,3	0,1	0,7	37,2	5,7	39,0
Balears (Illes)	31,2	51,2	10,2	64,7	0,0	0,7	33,7	1,3	14,0
Canarias	35,2	57,0	13,3	73,2	0,0	0,8	40,7	3,9	21,3
Cantabria	32,9	60,3	14,3	79,4	0,3	0,9	40,2	4,1	25,2
Castilla y León	33,5	65,0	14,2	80,4	0,2	1,0	41,3	4,6	41,4
Castilla-La Mancha	35,9	60,6	13,9	74,0	0,0	0,9	37,2	2,7	19,2
Cataluña	25,6	69,1	6,4	78,8	0,0	1,2	28,9	6,3	36,3
Comunitat Valenciana	29,7	61,7	9,9	74,8	0,1	0,5	33,9	3,8	33,4
Extremadura	34,5	59,5	14,1	73,7	0,0	1,4	37,8	1,8	21,7
Galicia	29,9	63,8	12,5	79,5	0,0	1,1	37,3	5,9	32,7
Madrid (Comunidad de)	30,3	60,5	13,3	74,2	0,1	0,9	34,0	4,7	50,4
Murcia (Región de)	33,6	57,7	15,6	68,8	0,0	1,1	35,1	2,4	35,6
Navarra (Comunidad Foral de)	26,6	67,7	8,1	79,6	0,1	0,9	33,5	4,7	46,5
País Vasco	19,1	76,7	6,9	90,0	0,0	0,7	30,2	6,5	46,4
Rioja (La)	28,9	70,8	8,8	74,3	0,2	1,4	38,7	3,6	20,1
Ceuta	36,9	63,1	16,1	79,2	0,0	1,2	40,5	1,9	16,7
Melilla	32,0	62,7	11,0	77,9	0,4	2,3	37,0	6,9	16,5

(1) Incluye el alumnado de E. Especial.

C2. LAS TRANSICIONES Y LOS RESULTADOS EDUCATIVOS

C2.2. Tasas netas de escolarización de 16 a 24 años, por niveles/etapas. Curso 2010-11

(continuación)

	19 años			20 años			21 años		
	E. Secundaria 2.ª Etapa (1)	E. Superior no Univer- sitaria	E. Univer- sitaria y equivalentes	E. Secundaria 2.ª Etapa (1)	E. Superior no Univer- sitaria	E. Univer- sitaria y equivalentes	E. Secundaria 2.ª Etapa (1)	E. Superior no Univer- sitaria	E. Univer- sitaria y equivalentes
AMBOS SEXOS									
TOTAL	20,2	9,0	31,4	11,3	9,8	32,1	7,0	8,2	31,4
Andalucía	21,0	8,0	27,7	11,4	8,6	28,8	7,9	6,5	27,7
Aragón	18,5	10,6	35,4	9,8	11,2	33,9	5,4	9,4	35,4
Asturias (Principado de)	21,4	10,1	34,1	11,9	9,6	33,7	7,3	8,7	34,1
Balears (Illes)	18,2	4,4	13,5	9,0	5,5	14,0	5,3	4,5	13,5
Canarias	24,4	6,8	18,1	14,4	7,9	17,4	9,7	6,2	18,1
Cantabria	27,2	10,4	24,5	13,9	11,2	25,9	8,2	8,8	24,5
Castilla y León	27,3	9,7	38,9	15,9	11,7	42,0	10,0	9,2	38,9
Castilla-La Mancha	21,6	7,1	16,7	10,5	8,3	17,6	6,5	6,4	16,7
Cataluña	14,8	11,5	33,3	8,1	11,4	33,8	4,4	9,8	33,3
Comunitat Valenciana	17,1	8,9	30,2	11,0	11,6	31,9	6,4	9,8	30,2
Extremadura	20,8	6,1	21,4	11,0	8,3	22,0	6,1	7,6	21,4
Galicia	24,4	10,8	29,1	14,2	11,2	31,2	9,3	9,6	29,1
Madrid (Comunidad de)	20,3	8,4	46,6	11,5	8,7	48,0	6,8	7,5	46,6
Murcia (Región de)	21,9	5,3	31,5	12,4	6,8	29,6	8,0	6,0	31,5
Navarra (Comunidad Foral de)	18,7	11,6	40,6	7,4	11,8	39,5	3,9	9,5	40,6
País Vasco	20,0	14,4	41,1	11,0	14,8	38,9	6,1	12,9	41,1
Rioja (La)	20,3	9,2	19,8	11,3	10,7	20,8	7,1	10,2	19,8
Ceuta	25,5	7,6	14,2	15,2	6,1	16,3	15,1	6,3	14,2
Melilla	24,6	8,3	12,2	11,7	8,7	15,7	8,5	6,8	12,2
HOMBRES									
TOTAL	21,8	8,4	25,7	11,9	9,7	25,9	7,4	8,3	25,7
Andalucía	21,9	7,1	22,4	11,8	7,9	22,4	8,4	6,4	22,4
Aragón	20,2	11,3	28,1	10,8	12,8	27,8	5,8	10,6	28,1
Asturias (Principado de)	23,9	9,7	29,7	13,0	8,9	28,3	8,0	8,4	29,7
Balears (Illes)	19,7	4,7	9,7	9,1	5,3	10,3	5,2	4,7	9,7
Canarias	26,3	5,5	15,1	15,6	6,8	14,1	9,9	5,6	15,1
Cantabria	29,9	9,2	23,5	15,6	10,3	23,1	9,5	8,5	23,5
Castilla y León	30,5	8,7	29,3	16,8	11,7	31,3	10,8	9,1	29,3
Castilla-La Mancha	21,9	7,2	13,1	10,3	8,5	13,5	6,4	6,3	13,1
Cataluña	17,5	10,6	27,4	9,3	11,5	27,4	4,9	10,2	27,4
Comunitat Valenciana	17,7	8,2	25,5	11,1	10,7	26,9	6,4	9,3	25,5
Extremadura	19,6	6,1	17,7	10,1	8,4	17,8	6,0	7,2	17,7
Galicia	26,6	9,5	23,3	15,0	10,7	23,5	10,1	9,3	23,3
Madrid (Comunidad de)	21,9	8,0	40,1	12,2	8,7	41,1	7,1	7,8	40,1
Murcia (Región de)	23,0	5,1	23,7	13,3	6,9	21,7	8,6	5,9	23,7
Navarra (Comunidad Foral de)	22,3	12,1	31,9	9,2	13,4	31,1	3,9	11,7	31,9
País Vasco	23,5	16,7	34,6	13,0	17,3	31,9	7,6	16,0	34,6
Rioja (La)	22,0	9,6	16,2	11,5	10,0	15,7	6,6	11,7	16,2
Ceuta	25,4	6,0	10,7	13,5	5,6	12,3	15,0	5,0	10,7
Melilla	29,3	7,1	7,1	11,5	5,1	9,2	8,5	4,4	7,1
MUJERES									
TOTAL	18,5	9,6	37,3	10,5	10,0	38,7	6,6	8,0	37,3
Andalucía	20,1	9,0	33,4	10,9	9,3	35,7	7,4	6,6	33,4
Aragón	16,6	9,8	43,2	8,8	9,6	40,3	5,1	8,1	43,2
Asturias (Principado de)	18,7	10,6	38,8	10,8	10,4	39,2	6,6	9,0	38,8
Balears (Illes)	16,7	4,0	17,4	8,9	5,7	17,9	5,3	4,3	17,4
Canarias	22,4	8,2	21,2	13,1	9,0	20,9	9,5	6,9	21,2
Cantabria	24,4	11,6	25,6	12,0	12,2	28,8	6,9	9,0	25,6
Castilla y León	23,8	10,8	49,0	14,9	11,6	53,2	9,3	9,2	49,0
Castilla-La Mancha	21,2	7,0	20,5	10,8	8,1	22,0	6,7	6,5	20,5
Cataluña	11,9	12,5	39,6	6,7	11,2	40,5	3,9	9,3	39,6
Comunitat Valenciana	16,5	9,7	35,1	11,0	12,6	37,1	6,4	10,4	35,1
Extremadura	22,2	6,2	25,3	12,0	8,1	26,4	6,2	8,0	25,3
Galicia	22,2	12,1	35,2	13,4	11,8	39,1	8,5	9,9	35,2
Madrid (Comunidad de)	18,7	8,9	53,1	10,7	8,6	55,0	6,6	7,1	53,1
Murcia (Región de)	20,7	5,5	39,9	11,5	6,7	38,1	7,4	6,0	39,9
Navarra (Comunidad Foral de)	14,8	11,0	49,6	5,4	10,1	48,3	3,9	7,3	49,6
País Vasco	16,4	12,1	47,9	9,0	12,3	46,2	4,7	9,8	47,9
Rioja (La)	18,5	8,7	23,7	11,2	11,5	26,1	7,6	8,7	23,7
Ceuta	25,6	9,2	17,8	16,9	6,5	20,8	15,2	7,9	17,8
Melilla	19,3	9,6	17,9	11,9	12,9	23,3	8,4	9,4	17,9

(1) Incluye el alumnado de E. Especial.

C2. LAS TRANSICIONES Y LOS RESULTADOS EDUCATIVOS

C2.2. Tasas netas de escolarización de 16 a 24 años, por niveles/etapas. Curso 2010-11

(conclusión)

	22 años			23 años			24 años		
	E. Secundaria 2.ª Etapa (1)	E. Superior no Univer- sitaria	E. Univer- sitaria y equivalentes	E. Secundaria 2.ª Etapa (1)	E. Superior no Univer- sitaria	E. Univer- sitaria y equivalentes	E. Secundaria 2.ª Etapa (1)	E. Superior no Univer- sitaria	E. Univer- sitaria y equivalentes
AMBOS SEXOS									
TOTAL	4,3	5,8	28,1	3,0	4,0	23,3	2,1	2,8	18,0
Andalucía	4,3	4,6	25,6	3,0	3,3	21,6	2,1	2,3	16,7
Aragón	3,5	5,8	27,9	2,7	3,9	21,8	1,9	2,8	16,4
Asturias (Principado de)	5,0	6,9	26,7	3,3	4,9	23,3	2,8	3,4	18,7
Balears (Illes)	3,8	3,2	11,6	2,8	1,9	9,0	1,6	1,6	7,9
Canarias	6,6	4,5	15,2	5,0	3,2	13,0	3,9	2,5	10,4
Cantabria	5,0	6,4	21,4	3,5	5,0	18,7	2,6	3,1	13,9
Castilla y León	6,0	6,7	37,2	4,1	4,7	28,9	2,8	3,2	22,8
Castilla-La Mancha	3,8	4,3	14,1	2,9	3,0	11,2	2,2	2,2	8,4
Cataluña	2,5	7,1	29,1	1,8	4,9	23,6	1,3	3,5	18,4
Comunitat Valenciana	3,9	6,9	29,8	2,5	4,8	26,1	1,7	3,3	20,5
Extremadura	3,7	4,7	19,6	2,9	3,1	16,3	2,0	2,3	13,1
Galicia	6,0	7,0	27,6	4,2	4,8	23,3	2,9	3,2	18,0
Madrid (Comunidad de)	4,8	5,2	41,8	3,4	3,7	34,8	2,4	2,5	26,3
Murcia (Región de)	5,0	4,4	23,3	3,7	2,9	19,9	2,3	2,3	15,0
Navarra (Comunidad Foral de)	2,1	5,8	32,2	1,2	3,0	25,9	1,3	1,8	16,5
País Vasco	4,1	9,6	33,2	2,8	6,5	25,4	2,1	4,4	18,3
Rioja (La)	3,7	6,6	19,0	2,8	4,6	17,9	1,8	2,5	17,1
Ceuta	6,4	7,1	13,4	5,8	5,3	10,0	4,1	4,2	7,8
Melilla	6,7	6,3	12,3	3,7	4,0	9,3	3,2	3,8	7,9
HOMBRES									
TOTAL	4,5	6,0	23,9	3,2	4,2	20,9	2,2	2,8	16,7
Andalucía	4,5	4,7	20,8	3,3	3,3	18,5	2,1	2,3	14,9
Aragón	3,8	6,2	23,7	2,8	4,2	19,7	1,8	2,5	15,1
Asturias (Principado de)	5,3	6,9	22,7	3,6	5,1	20,3	2,8	3,4	17,3
Balears (Illes)	3,8	3,5	8,6	2,7	1,7	7,2	1,6	1,3	6,2
Canarias	6,7	4,1	11,8	5,0	2,9	10,7	3,8	2,3	9,3
Cantabria	5,1	6,5	19,6	3,6	5,1	17,1	2,6	3,2	12,9
Castilla y León	6,1	7,2	29,8	3,9	4,7	24,4	2,8	3,1	20,6
Castilla-La Mancha	3,7	4,3	12,1	2,9	3,1	9,7	2,2	2,1	7,7
Cataluña	2,8	7,6	25,3	2,0	5,2	21,6	1,4	3,5	17,3
Comunitat Valenciana	3,8	6,7	26,6	2,5	4,7	24,4	1,6	3,1	19,6
Extremadura	3,3	4,4	16,9	2,6	2,9	15,5	2,1	1,9	11,9
Galicia	6,7	7,2	21,7	4,3	4,9	19,7	3,0	3,2	15,8
Madrid (Comunidad de)	5,1	5,5	37,5	3,6	4,2	32,9	2,5	2,5	26,0
Murcia (Región de)	5,4	4,7	18,9	3,7	2,9	16,1	2,4	2,5	12,2
Navarra (Comunidad Foral de)	2,1	7,0	29,7	1,4	3,5	25,0	1,6	2,1	17,4
País Vasco	4,7	12,1	28,2	3,5	8,0	24,2	2,4	5,3	18,2
Rioja (La)	3,7	7,0	15,6	3,3	5,2	15,1	1,7	2,5	14,0
Ceuta	7,9	4,8	8,2	5,5	4,2	7,3	4,1	3,2	4,5
Melilla	7,7	3,9	8,6	3,4	2,7	5,7	3,3	2,2	4,0
MUJERES									
TOTAL	4,1	5,5	32,4	2,9	3,9	25,8	2,1	2,8	19,3
Andalucía	4,0	4,6	30,5	2,8	3,2	24,9	2,0	2,3	18,6
Aragón	3,2	5,3	32,3	2,7	3,7	23,9	1,9	3,1	17,7
Asturias (Principado de)	4,7	6,8	30,9	3,1	4,6	26,4	2,8	3,4	20,1
Balears (Illes)	3,7	3,0	14,7	2,9	2,2	10,8	1,6	1,9	9,6
Canarias	6,4	5,0	18,7	5,0	3,5	15,3	4,1	2,7	11,5
Cantabria	4,9	6,4	23,3	3,3	4,8	20,2	2,6	3,1	15,0
Castilla y León	5,8	6,2	44,9	4,4	4,6	33,6	2,8	3,3	25,2
Castilla-La Mancha	4,0	4,3	16,2	2,9	2,9	12,7	2,3	2,3	9,2
Cataluña	2,2	6,6	33,0	1,6	4,7	25,5	1,2	3,5	19,5
Comunitat Valenciana	3,9	7,0	33,1	2,5	5,0	27,9	1,8	3,4	21,5
Extremadura	4,2	4,9	22,5	3,2	3,3	17,3	1,9	2,6	14,3
Galicia	5,3	6,8	33,7	4,0	4,7	27,1	2,8	3,2	20,3
Madrid (Comunidad de)	4,5	4,8	46,1	3,3	3,3	36,6	2,2	2,5	26,6
Murcia (Región de)	4,7	4,1	28,0	3,7	2,8	23,9	2,3	2,0	18,1
Navarra (Comunidad Foral de)	2,2	4,5	34,8	1,0	2,6	26,8	1,0	1,5	15,6
País Vasco	3,4	7,0	38,3	2,1	5,0	26,7	1,8	3,5	18,4
Rioja (La)	3,7	6,3	22,4	2,3	4,1	20,8	1,9	2,5	20,3
Ceuta	4,8	9,7	19,2	6,2	6,5	12,9	4,0	5,2	11,3
Melilla	5,7	8,8	16,2	4,1	5,5	13,4	3,2	5,5	12,3

(1) Incluye el alumnado de E. Especial.

C2. LAS TRANSICIONES Y LOS RESULTADOS EDUCATIVOS

C2.3. Tasa bruta de acceso a las EE. Secundarias Segunda Etapa y E. Superior no Universitaria. Curso 2010-11

	Enseñanzas Secundarias Segunda Etapa			C.F. Grado Superior FP y Artes Plásticas y Diseño y EE. Deportivas Grado Superior
	Bachillerato	C.F. Grado Medio FP y Artes Plásticas y Diseño y EE. Deportivas Grado Medio	Programas de Cualificación Profesional Inicial	
AMBOS SEXOS				
TOTAL	62,5	39,0	14,3	32,4
Andalucía	55,3	37,6	..	24,8
Aragón	62,4	41,0	19,1	35,4
Asturias (Principado de)	72,8	50,7	7,6	45,1
Balears (Illes)	52,9	33,2	14,3	17,0
Canarias	64,3	39,9	12,5	32,5
Cantabria	66,2	44,4	15,3	42,3
Castilla y León	68,5	46,6	21,3	38,7
Castilla-La Mancha	59,4	34,8	19,4	23,7
Cataluña	62,9	47,0	..	34,3
Comunitat Valenciana	58,0	40,3	..	37,2
Extremadura	62,2	32,1	12,5	19,4
Galicia	66,7	50,0	11,3	45,3
Madrid (Comunidad de)	69,3	28,3	13,1	31,9
Murcia (Región de)	63,5	30,8	8,4	25,6
Navarra (Comunidad Foral de)	66,9	30,0	10,1	31,0
País Vasco	75,6	38,5	13,9	53,2
Rioja (La)	61,6	41,8	23,0	35,7
Ceuta	59,8	54,2	48,1	49,8
Melilla	56,7	44,6	24,3	45,8
HOMBRES				
TOTAL	56,2	42,0	19,3	31,5
Andalucía	49,7	40,0	..	23,8
Aragón	55,7	45,3	26,2	37,6
Asturias (Principado de)	65,7	53,9	10,5	42,6
Balears (Illes)	47,9	35,8	18,6	16,7
Canarias	57,2	40,2	16,3	27,9
Cantabria	61,9	44,9	21,6	40,2
Castilla y León	62,7	50,0	29,0	35,9
Castilla-La Mancha	51,6	37,7	26,4	24,4
Cataluña	56,1	52,3	..	33,5
Comunitat Valenciana	50,1	40,3	..	33,4
Extremadura	55,5	32,7	17,8	20,4
Galicia	59,8	55,2	15,3	42,2
Madrid (Comunidad de)	65,3	30,5	17,2	31,4
Murcia (Región de)	58,3	31,7	10,7	26,7
Navarra (Comunidad Foral de)	59,5	35,2	14,9	33,9
País Vasco	69,3	47,9	19,0	61,8
Rioja (La)	51,2	43,6	30,9	37,6
Ceuta	54,0	47,7	53,6	41,3
Melilla	47,9	52,3	34,0	30,1
MUJERES				
TOTAL	69,1	35,9	9,2	33,4
Andalucía	61,2	35,0	..	25,8
Aragón	69,5	36,5	11,5	33,1
Asturias (Principado de)	80,1	47,4	4,6	47,7
Balears (Illes)	58,1	30,5	9,8	17,2
Canarias	71,8	39,6	8,5	37,4
Cantabria	70,7	43,8	8,5	44,6
Castilla y León	74,7	43,0	13,1	41,8
Castilla-La Mancha	67,7	31,8	11,9	23,1
Cataluña	70,3	41,4	..	35,2
Comunitat Valenciana	66,3	40,2	..	41,3
Extremadura	69,2	31,4	6,9	18,4
Galicia	74,0	44,6	7,1	48,4
Madrid (Comunidad de)	73,4	25,9	8,9	32,4
Murcia (Región de)	69,2	29,8	6,0	24,4
Navarra (Comunidad Foral de)	74,7	24,6	5,0	27,9
País Vasco	82,3	28,6	8,6	44,1
Rioja (La)	72,5	39,8	14,7	33,7
Ceuta	65,6	60,7	42,6	58,4
Melilla	66,5	36,0	13,6	62,4

C2. LAS TRANSICIONES Y LOS RESULTADOS EDUCATIVOS

C2.4. Abandono educativo temprano (1): Población de 18 a 24 años que no ha completado el nivel de E. Secundaria 2.ª etapa y no sigue ningún tipo de educación-formación

	TOTAL			HOMBRES			MUJERES		
	2001	2006	2011	2001	2006	2011	2001	2006	2001
TOTAL	29,7	30,5	26,5	36,0	36,7	31,0	23,1	24,0	21,9
Andalucía	35,3	38,1	32,5	41,5	44,5	37,2	28,9	31,5	27,5
Aragón	20,8	26,0	22,7	25,7	32,6	27,6	15,7	19,1	17,9
Asturias (Principado de)	19,8	23,2	21,9	26,5	32,3	26,8	13,0	14,0	16,9
Balears (Illes)	40,7	36,5	30,7	51,3	44,0	34,1	29,8	28,3	27,1
Canarias	36,9	34,5	31,5	44,4	39,5	34,7	29,5	29,4	28,2
Cantabria	24,2	23,6	21,2	30,6	29,8	26,9	17,9	16,6	15,0
Castilla y León	22,9	23,8	27,3	30,1	30,1	32,9	15,3	17,1	21,3
Castilla-La Mancha	36,4	38,6	31,6	44,0	47,8	40,2	28,4	28,7	22,5
Cataluña	30,1	28,6	26,0	34,7	34,3	30,7	25,4	22,7	21,2
Comunitat Valenciana	35,8	31,5	27,4	42,4	39,0	32,5	29,1	23,8	22,2
Extremadura	37,9	35,9	29,6	44,8	45,4	36,8	30,7	25,8	21,9
Galicia	27,5	24,9	20,8	36,0	34,3	25,5	18,8	15,0	15,8
Madrid (Comunidad de)	20,8	26,0	19,8	26,3	29,8	22,3	15,1	22,0	17,3
Murcia (Región de)	37,7	38,7	30,7	46,0	42,0	33,3	28,6	35,0	27,8
Navarra (Comunidad Foral de)	17,9	13,5	12,0	23,5	14,6	15,4	11,9	12,3	8,7
País Vasco	14,7	14,5	13,0	20,1	19,5	13,5	9,0	9,4	12,5
Rioja (La)	27,0	27,1	30,2	33,1	31,2	35,3	20,4	22,7	25,4
Ceuta y Melilla	32,2	47,0	32,2	36,4	46,3	34,4	27,5	47,7	30,1

NOTA: Calculado con la metodología establecida por Eurostat basándose en medias anuales de datos trimestrales.

(1) Los datos deben ser tomados con precaución, pues los derivados de tamaños muestrales pequeños están afectados por fuertes errores de muestreo.

C2.5. Nivel de formación de la población joven (1): Porcentaje de población entre 20 y 24 años que ha completado al menos el nivel de E. Secundaria 2.ª etapa

	TOTAL			HOMBRES			MUJERES		
	2001	2006	2011	2001	2006	2011	2001	2006	2001
TOTAL	65,0	61,6	61,7	58,8	54,6	54,5	71,4	69,0	69,2
Andalucía	58,6	52,3	55,2	52,8	45,4	47,0	64,6	59,5	63,9
Aragón	75,5	67,9	64,6	70,7	59,8	58,6	80,7	76,5	70,8
Asturias (Principado de)	73,8	67,0	70,2	65,7	59,2	65,1	82,2	75,1	75,5
Balears (Illes)	50,7	51,0	55,4	39,5	41,7	47,4	62,1	60,6	63,6
Canarias	54,5	54,4	53,8	48,5	47,9	49,4	60,6	61,1	58,2
Cantabria	69,8	69,6	68,9	62,3	61,4	57,9	77,4	78,1	80,2
Castilla y León	69,7	67,1	60,7	62,5	61,1	50,7	77,1	73,5	71,3
Castilla-La Mancha	57,7	54,2	55,5	50,4	43,9	43,7	65,5	65,1	67,8
Cataluña	65,4	65,7	62,7	61,7	59,8	55,1	69,2	71,8	70,6
Comunitat Valenciana	58,4	61,8	59,3	52,1	53,5	52,9	65,0	70,4	65,8
Extremadura	55,5	54,6	57,2	50,6	45,7	47,4	60,6	64,1	67,5
Galicia	66,6	67,5	67,7	56,2	55,5	60,1	77,3	79,8	75,6
Madrid (Comunidad de)	75,7	66,4	70,2	70,0	61,2	64,9	81,4	71,8	75,5
Murcia (Región de)	58,4	51,9	57,6	48,8	45,4	50,4	68,8	59,0	65,2
Navarra (Comunidad Foral de)	79,8	82,9	80,2	72,9	84,2	74,6	87,2	81,4	85,9
País Vasco	81,4	81,2	78,5	76,4	75,3	76,9	86,5	87,3	80,1
Rioja (La)	71,9	64,8	59,8	66,7	59,1	52,7	77,4	70,9	67,2
Ceuta y Melilla	56,1	39,4	52,6	50,5	39,7	47,5	62,8	39,0	57,5

NOTA: Calculado con la metodología establecida por Eurostat basándose en medias anuales de datos trimestrales.

(1) Los datos deben ser tomados con precaución, pues los derivados de tamaños muestrales pequeños están afectados por fuertes errores de muestreo.

C2. LAS TRANSICIONES Y LOS RESULTADOS EDUCATIVOS

C2.6. Tasa bruta de población que se gradúa en cada enseñanza/titulación

(continúa)

	Graduado en ESO			Graduado en ESO (Adultos) (1)	Bachillerato/COU			Técnico/ Técnico Auxiliar (2)		
	2000-01	2005-06	2009-10	2009-10	2000-01	2005-06	2009-10	2000-01	2005-06	2009-10
AMBOS SEXOS										
TOTAL	73,4	69,2	74,1	11,2	46,8	45,2	48,6	10,9	16,8	18,9
Andalucía	72,9	66,0	73,0	22,6	46,5	39,2	43,9	9,3	19,3	18,6
Aragón	75,4	70,9	74,9	7,7	51,5	47,7	48,8	16,2	18,3	22,2
Asturias (Principado de)	84,1	83,5	86,5	11,6	62,2	57,7	61,5	13,3	19,4	21,9
Baleares (Illes)	64,5	62,0	65,0	7,0	35,2	32,5	36,2	8,4	12,8	13,4
Canarias	67,5	64,1	71,6	12,5	41,3	38,3	43,9	9,0	14,5	19,3
Cantabria	80,9	77,6	87,7	5,8	51,0	48,7	52,4	14,6	21,7	24,0
Castilla y León	77,4	77,5	79,7	4,0	53,3	53,5	52,8	13,9	19,5	20,3
Castilla-La Mancha	66,6	66,3	69,7	14,5	40,0	41,8	44,1	8,9	12,7	17,1
Cataluña	75,4	71,6	77,0	5,2	41,0	45,8	50,0	13,3	16,9	22,0
Comunitat Valenciana	69,2	60,3	64,0	7,4	41,8	39,8	43,1	10,3	17,8	20,7
Extremadura	66,0	67,6	76,6	14,1	36,9	40,8	46,4	8,0	13,6	18,0
Galicia	75,9	74,9	76,6	9,8	49,3	51,7	53,4	10,0	19,9	20,5
Madrid (Comunidad de)	75,9	70,8	76,0	7,9	53,2	52,1	55,2	9,2	11,8	13,8
Murcia (Región de)	65,1	67,5	69,5	9,8	40,5	39,4	45,2	9,5	11,7	14,2
Navarra (Comunidad Foral de)	81,6	77,7	83,1	2,5	51,8	52,3	54,0	16,4	20,6	19,2
País Vasco	82,2	83,0	85,4	9,7	64,4	65,2	67,7	15,6	21,6	21,8
Rioja (La)	74,3	71,4	74,2	4,4	50,7	47,9	46,9	15,6	20,5	22,1
Ceuta	53,0	48,0	61,2	16,4	32,8	32,9	36,4	5,8	5,7	10,8
Melilla	54,9	62,5	64,2	3,4	42,2	45,0	45,5	8,0	15,1	14,3
HOMBRES										
TOTAL	66,2	62,4	68,8	12,4	39,9	37,2	41,6	10,7	15,5	18,0
Andalucía	66,2	58,2	67,4	26,6	42,4	31,7	37,4	8,1	15,5	16,3
Aragón	69,1	66,2	68,5	9,4	42,5	38,5	40,8	17,8	18,2	23,3
Asturias (Principado de)	78,0	77,3	81,0	13,6	52,4	49,0	55,0	14,3	20,6	20,4
Baleares (Illes)	57,9	55,2	60,9	7,5	28,7	26,4	30,7	8,1	11,9	12,6
Canarias	60,1	56,1	67,0	12,4	32,9	29,5	37,3	10,4	13,6	17,1
Cantabria	72,6	70,5	85,1	5,8	42,7	40,3	46,2	13,6	19,6	20,4
Castilla y León	70,1	71,1	74,6	3,9	43,4	44,5	45,2	14,8	18,9	20,0
Castilla-La Mancha	56,9	57,7	62,1	13,5	32,0	33,0	35,6	9,0	12,2	16,2
Cataluña	69,5	66,6	72,5	5,6	32,9	37,6	42,6	13,2	16,3	22,8
Comunitat Valenciana	59,3	51,9	57,3	7,5	34,3	31,5	35,3	8,3	15,0	17,7
Extremadura	55,9	59,1	69,2	14,1	29,6	32,3	37,6	8,3	12,9	16,1
Galicia	68,1	67,3	70,5	10,4	42,6	40,5	43,7	9,5	20,4	20,7
Madrid (Comunidad de)	70,5	65,9	72,3	9,1	47,9	46,3	50,2	8,9	10,9	13,5
Murcia (Región de)	56,3	59,8	64,5	10,0	33,0	32,3	39,0	8,2	10,4	13,0
Navarra (Comunidad Foral de)	75,9	72,0	80,0	2,5	43,3	42,8	45,9	19,8	22,4	21,2
País Vasco	77,1	78,0	80,8	10,5	56,3	56,3	60,6	18,5	24,2	25,7
Rioja (La)	66,1	64,1	64,2	4,0	37,7	38,6	40,1	14,6	20,1	20,1
Ceuta	49,5	48,2	55,0	17,0	32,1	25,6	35,8	5,3	4,1	6,9
Melilla	48,8	58,9	53,3	4,3	34,6	37,9	41,0	7,1	11,8	10,5
MUJERES										
TOTAL	80,9	76,4	79,7	10,0	54,1	53,7	56,1	11,2	18,2	19,8
Andalucía	79,9	74,2	79,0	18,3	50,8	47,1	50,9	10,6	23,3	21,1
Aragón	82,2	75,8	81,7	5,9	61,0	57,5	57,3	14,6	18,4	21,1
Asturias (Principado de)	90,7	90,1	92,2	9,5	72,6	66,8	68,2	12,3	18,1	23,5
Baleares (Illes)	71,4	69,3	69,2	6,4	42,0	39,0	41,9	8,7	13,9	14,3
Canarias	75,2	72,5	76,3	12,6	50,0	47,6	51,0	7,7	15,4	21,6
Cantabria	89,6	85,1	90,4	5,8	59,9	57,6	59,2	15,7	24,0	28,0
Castilla y León	85,2	84,4	85,2	4,2	63,8	63,0	60,9	12,9	20,2	20,7
Castilla-La Mancha	77,0	75,4	77,8	15,5	48,6	51,1	53,3	8,9	13,2	18,0
Cataluña	81,7	77,0	81,8	4,7	49,6	54,5	57,8	13,3	17,5	21,2
Comunitat Valenciana	79,8	69,2	71,2	7,3	49,8	48,7	51,4	12,5	20,9	23,9
Extremadura	77,0	76,7	84,2	14,1	44,7	49,9	55,6	7,7	14,4	19,9
Galicia	84,0	82,9	83,1	9,2	56,4	63,4	63,7	10,6	19,4	20,2
Madrid (Comunidad de)	81,7	76,0	79,8	6,7	58,7	58,1	60,3	9,5	12,7	14,1
Murcia (Región de)	74,4	75,7	74,9	9,7	48,4	47,2	51,9	10,8	13,1	15,6
Navarra (Comunidad Foral de)	87,9	83,8	86,4	2,6	60,8	62,5	62,7	12,8	18,6	17,0
País Vasco	87,7	88,2	90,4	8,8	72,9	74,6	75,3	12,6	18,8	17,7
Rioja (La)	83,0	79,0	84,6	4,9	64,7	57,6	54,1	16,6	21,0	24,3
Ceuta	56,6	47,9	67,6	15,8	33,6	40,5	37,0	6,2	7,4	14,8
Melilla	61,8	66,3	76,6	2,4	50,7	52,4	50,4	9,0	18,6	18,4

(1) Se considera el alumnado que obtiene el título en las modalidades presencial, a distancia y en las pruebas libres.

(2) Se considera el alumnado graduado en Ciclos Formativos de Grado Medio de FP y de Artes Plásticas y Diseño y EE. Deportivas de Grado Medio.

C2. LAS TRANSICIONES Y LOS RESULTADOS EDUCATIVOS

C2.6. Tasa bruta de población que se gradúa en cada enseñanza/titulación

	(conclusión)									
	Técnico Superior/ Técnico Especialista (1)			Diplomados Universitarios y Arquitectos e Ingenieros Técnicos (2)		Licenciados Universitarios y Arquitectos e Ingenieros (2)		Grado (2)	Máster Oficial (2)	
	2001-01	2005-06	2009-10	2004-05 (3)	2009-10	2004-05 (3)	2009-10	2009-10	2009-10	
AMBOS SEXOS										
TOTAL	16,0	16,8	18,9	16,3	19,6	18,3	18,5	1,3	7,4	
Andalucía	13,0	13,8	16,0	13,5	16,7	15,2	14,5	0,2	7,2	
Aragón	18,8	19,2	18,2	18,5	22,9	12,7	16,8	0,0	6,2	
Asturias (Principado de)	21,2	25,6	25,0	17,9	26,3	16,3	17,0	0,0	5,4	
Balears (Illes)	6,4	7,0	9,7	7,8	11,1	3,9	4,9	0,6	2,9	
Canarias	15,8	14,5	17,1	10,1	10,9	9,1	8,4	..	1,8	
Cantabria	25,3	20,5	22,0	15,1	19,6	11,8	12,5	0,8	5,0	
Castilla y León	16,5	19,7	19,5	26,2	33,1	22,2	24,3	1,1	2,6	
Castilla-La Mancha	10,0	11,5	13,5	12,5	16,1	6,9	6,5	2,0	6,2	
Cataluña	13,5	18,4	23,4	17,6	19,7	18,5	21,8	1,1	8,3	
Comunitat Valenciana	17,5	15,5	19,2	15,1	18,8	15,4	18,1	0,5	8,7	
Extremadura	9,1	11,1	13,6	15,6	19,9	9,5	9,1	0,0	5,5	
Galicia	22,7	21,3	22,3	16,8	18,5	17,3	18,4	1,5	7,7	
Madrid (Comunidad de)	17,1	16,9	18,3	16,9	22,2	27,6	31,4	4,1	11,6	
Murcia (Región de)	10,1	13,3	13,6	14,7	19,8	13,4	14,9	4,3	8,0	
Navarra (Comunidad Foral de)	20,5	22,6	19,1	17,2	20,3	28,3	26,1	4,1	8,6	
País Vasco	30,5	33,3	35,1	21,3	26,1	25,3	25,9	0,9	7,9	
Rioja (La)	18,2	17,7	18,1	15,9	19,4	10,7	13,2	0,0	6,7	
Ceuta	8,9	11,7	16,5	x	x	x	x	x	x	
Melilla	9,5	9,2	15,2	x	x	x	x	x	x	
HOMBRES										
TOTAL	14,7	14,9	16,9	..	14,0	..	15,2	..	6,2	
Andalucía	11,5	11,5	13,8	..	11,9	..	11,4	..	5,6	
Aragón	19,2	18,8	18,4	..	16,4	..	13,2	..	4,9	
Asturias (Principado de)	21,0	22,6	22,2	..	20,2	..	14,2	..	4,4	
Balears (Illes)	5,4	6,1	9,1	..	6,9	..	3,4	..	2,5	
Canarias	14,2	11,3	12,8	..	8,3	..	6,5	..	1,3	
Cantabria	21,1	16,1	15,6	..	15,8	..	12,0	..	5,0	
Castilla y León	15,1	17,3	17,2	..	22,0	..	18,2	..	2,5	
Castilla-La Mancha	9,0	10,5	12,8	..	10,2	..	5,5	..	5,1	
Cataluña	11,9	16,3	21,0	..	14,6	..	17,5	..	6,8	
Comunitat Valenciana	14,7	13,5	16,1	..	14,7	..	15,1	..	7,0	
Extremadura	7,3	9,9	13,0	..	14,1	..	6,9	..	4,7	
Galicia	20,0	18,4	19,5	..	12,1	..	13,9	..	6,5	
Madrid (Comunidad de)	16,8	14,6	16,9	..	15,5	..	28,0	..	11,1	
Murcia (Región de)	8,2	11,3	10,7	..	14,3	..	11,3	..	6,5	
Navarra (Comunidad Foral de)	21,1	22,7	19,0	..	13,3	..	22,4	..	6,7	
País Vasco	32,8	34,8	37,1	..	20,4	..	21,5	..	5,7	
Rioja (La)	17,6	17,5	16,6	..	14,5	..	12,3	..	8,1	
Ceuta	5,1	7,5	11,3	x	x	x	x	x	x	
Melilla	7,5	7,4	8,1	x	x	x	x	x	x	
MUJERES										
TOTAL	17,4	18,9	21,1	..	25,4	..	22,0	..	8,6	
Andalucía	14,7	16,2	18,4	..	21,8	..	17,8	..	8,9	
Aragón	18,4	19,7	17,9	..	29,8	..	20,4	..	7,5	
Asturias (Principado de)	21,4	28,9	27,8	..	32,7	..	19,9	..	6,3	
Balears (Illes)	7,4	7,9	10,4	..	15,4	..	6,4	..	3,3	
Canarias	17,5	17,7	21,6	..	13,6	..	10,4	..	2,4	
Cantabria	29,8	25,1	28,7	..	23,5	..	12,9	..	5,1	
Castilla y León	18,0	22,2	21,8	..	44,7	..	30,6	..	2,7	
Castilla-La Mancha	11,0	12,5	14,3	..	22,4	..	7,6	..	7,3	
Cataluña	15,1	20,6	26,0	..	25,0	..	26,3	..	9,8	
Comunitat Valenciana	20,4	17,5	22,5	..	23,2	..	21,2	..	10,4	
Extremadura	11,0	12,4	14,2	..	26,0	..	11,4	..	6,3	
Galicia	25,5	24,4	25,2	..	25,2	..	23,0	..	8,9	
Madrid (Comunidad de)	17,5	19,3	19,8	..	29,2	..	34,8	..	12,1	
Murcia (Región de)	12,2	15,5	16,7	..	25,8	..	18,8	..	9,5	
Navarra (Comunidad Foral de)	19,9	22,4	19,2	..	27,7	..	29,9	..	10,5	
País Vasco	28,1	31,8	33,0	..	31,9	..	30,4	..	10,1	
Rioja (La)	18,8	17,9	19,7	..	24,5	..	14,2	..	5,1	
Ceuta	13,0	16,2	21,9	x	x	x	x	x	x	
Melilla	11,6	11,0	23,2	x	x	x	x	x	x	

(1) Se considera el alumnado graduado en Ciclos Formativos de Grado Superior de FP y de Artes Plásticas y Diseño y EE. Deportivas de Grado Superior.

(2) Los titulados universitarios se han clasificado por ubicación del rectorado de la universidad. Por este motivo, la tasa de Andalucía engloba Ceuta y Melilla, y la de la Comunidad de Madrid la provincia de Guadalajara.

(3) La tasa bruta de graduados de titulados universitarios del curso 2004-05 se calculó con datos del INE

C2. LAS TRANSICIONES Y LOS RESULTADOS EDUCATIVOS

C2.7. Alumnado que terminó los estudios, por enseñanza/titulación. Curso 2009-10

(continúa)

	ESO	ESO en E. de Adultos (1)	Bachille- rato (2)	C. Formativos FP (2)		Prog. Cualifi- cación Prof. Inicial (3)	C. Formativos Artes Plásticas y Diseño		Conserva- ción y Restau- ración	Est. Superiores de Diseño
				Grado Medio	Grado Superior		Grado Medio	Grado Superior		
AMBOS SEXOS										
TOTAL	317.723	51.445	217.323	82.306	85.016	25.094	727	3.598	160	991
Andalucía	64.572	21.667	41.018	16.933	14.703	..	210	881	-	-
Aragón	8.432	915	5.673	2.418	2.119	1.078	9	86	18	62
Asturias (Principado de)	6.327	938	4.825	1.676	2.076	272	-	44	11	14
Balears (Illes)	6.761	771	3.906	1.443	1.055	1.182	5	53	-	45
Canarias	15.055	2.833	9.658	4.212	3.760	801	28	238	-	0
Cantabria	3.999	294	2.550	1.156	1.095	404	13	53	-	-
Castilla y León	16.136	898	11.365	4.347	4.406	2.145	31	88	29	70
Castilla-La Mancha	14.569	3.264	9.665	3.560	2.949	3.151	51	106	-	151
Cataluña	50.386	3.502	33.347	13.900	15.108	..	295	1.011	36	139
Comunitat Valenciana	29.934	3.659	20.869	9.997	9.469	3.536	16	237	-	139
Extremadura	8.827	1.788	5.745	2.225	1.767	829	4	8	-	16
Galicia	16.590	2.383	12.448	4.658	5.426	1.983	14	136	17	97
Madrid (Comunidad de)	43.609	4.794	32.606	8.054	10.960	5.728	5	400	49	134
Murcia (Región de)	10.633	1.610	7.186	2.262	2.235	1.656	-	45	-	49
Navarra (Comunidad Foral de)	4.551	142	2.977	1.043	1.023	231	13	71	-	-
País Vasco	14.138	1.662	11.384	3.594	6.017	1.393	0	129	-	23
Rioja (La)	2.009	128	1.316	601	535	323	20	5	-	52
Ceuta	556	163	345	102	170	224	-	-	-	-
Melilla	639	34	440	125	143	158	13	7	-	-
HOMBRES										
TOTAL	151.506	29.185	95.608	39.699	39.028	17.053	330	1.295	28	305
Andalucía	30.640	13.152	17.990	7.480	6.571	..	105	327	-	-
Aragón	3.953	574	2.432	1.247	1.113	757	4	27	3	12
Asturias (Principado de)	3.013	560	2.199	776	945	200	-	13	1	7
Balears (Illes)	3.238	426	1.702	693	501	764	2	30	-	18
Canarias	7.186	1.448	4.213	1.923	1.427	575	13	103	-	0
Cantabria	2.013	151	1.159	507	409	281	4	12	-	-
Castilla y León	7.758	447	5.020	2.211	2.008	1.469	8	33	7	11
Castilla-La Mancha	6.710	1.575	4.033	1.693	1.421	2.022	16	38	-	61
Cataluña	24.468	1.945	14.639	7.224	6.971	..	136	405	6	30
Comunitat Valenciana	13.810	1.901	8.791	4.403	4.128	2.380	6	84	-	43
Extremadura	4.070	915	2.383	949	691	622	3	6	-	3
Galicia	7.823	1.287	5.218	2.371	2.409	1.422	5	51	7	32
Madrid (Comunidad de)	21.155	2.796	15.133	4.057	5.379	3.783	2	93	4	55
Murcia (Región de)	5.128	850	3.216	1.070	938	1.111	-	13	-	18
Navarra (Comunidad Foral de)	2.241	71	1.305	593	513	172	9	22	-	-
País Vasco	6.876	920	5.221	2.147	3.256	1057	0	32	-	0
Rioja (La)	889	60	575	279	275	207	10	3	-	15
Ceuta	253	85	172	33	71	124	-	-	-	-
Melilla	282	22	207	46	39	107	7	3	-	-
MUJERES										
TOTAL	166.217	22.260	121.715	42.607	45.988	8.041	397	2.303	132	686
Andalucía	33.932	8.515	23.028	9.453	8.132	..	105	554	-	-
Aragón	4.479	341	3.241	1.171	1.006	321	5	59	15	50
Asturias (Principado de)	3.314	378	2.626	900	1.131	72	-	31	10	7
Balears (Illes)	3.523	345	2.204	750	554	418	3	23	-	27
Canarias	7.869	1.385	5.445	2.289	2.333	226	15	135	-	0
Cantabria	1.986	143	1.391	649	686	123	9	41	-	-
Castilla y León	8.378	451	6.345	2.136	2.398	676	23	55	22	59
Castilla-La Mancha	7.859	1.689	5.632	1.867	1.528	1.129	35	68	-	90
Cataluña	25.918	1.557	18.708	6.676	8.137	..	159	606	30	109
Comunitat Valenciana	16.124	1.758	12.078	5.594	5.341	1.156	10	153	-	96
Extremadura	4.757	873	3.362	1.276	1.076	207	1	2	-	13
Galicia	8.767	1.096	7.230	2.287	3.017	561	9	85	10	65
Madrid (Comunidad de)	22.454	1.998	17.473	3.997	5.581	1.945	3	307	45	79
Murcia (Región de)	5.505	760	3.970	1.192	1.297	545	-	32	-	31
Navarra (Comunidad Foral de)	2.310	71	1.672	450	510	59	4	49	-	-
País Vasco	7.262	742	6.163	1.447	2.761	336	0	97	-	23
Rioja (La)	1.120	68	741	322	260	116	10	2	-	37
Ceuta	303	78	173	69	99	100	-	-	-	-
Melilla	357	12	233	79	104	51	6	4	-	-

(1) Se incluye el alumnado que obtiene el título en las modalidades presencial, a distancia y en las pruebas libres.

(2) Incluye el alumnado que terminó la modalidad "a distancia".

(3) Incluye el alumnado de Garantía Social.

C2. LAS TRANSICIONES Y LOS RESULTADOS EDUCATIVOS

C2.7. Alumnado que terminó los estudios, por enseñanza/titulación. Curso 2009-10

	(conclusión)											
	EE. Arte Dramá- tico	EE. Deportivas		EE. Música		EE. Danza		EE. Idiomas Nivel Avan- zado	Diplo- mado Univer- sitario (1)	Licen- ciado Univer- sitario (1)	Grado (1)	Máster Oficial (1)
		Grado Medio	Grado Superior	Grado Medio	Grado Superior	Grado Medio	Grado Superior					
AMBOS SEXOS												
TOTAL	279	1.348	314	4.031	1.520	377	251	27.825	94.260	96.692	6.583	40.391
Andalucía	86	269	45	546	196	94	22	3.039	16.573	15.172	211	7.811
Aragón	-	151	15	112	77	1	-	1.143	2.898	2.315	0	890
Asturias (Principado de)	25	41	-	93	42	6	-	587	2.341	1.723	0	582
Balears (Illes)	0	-	-	32	28	3	-	623	1.300	638	80	396
Canarias	11	0	-	66	40	-	-	470	2.628	2.190	1	498
Cantabria	-	-	-	46	-	6	-	495	1.060	752	44	323
Castilla y León	0	-	-	201	52	0	-	1.323	7.921	6.358	281	718
Castilla-La Mancha	-	133	58	770	-	113	-	765	3.797	1.628	491	1.582
Cataluña	48	494	106	327	308	24	10	4.076	13.962	16.927	818	6.746
Comunitat Valenciana	19	-	-	797	345	46	21	4.152	9.763	10.159	288	5.107
Extremadura	-	-	-	40	26	-	-	498	2.657	1.247	0	772
Galicia	12	94	16	334	55	3	-	1.942	4.807	5.235	412	2.305
Madrid (Comunidad de)	53	97	49	316	173	59	198	3.190	14.295	22.309	2.771	8.664
Murcia (Región de)	25	-	-	108	40	19	-	507	3.392	2.734	762	1.518
Navarra (Comunidad Foral de)	-	-	-	58	53	-	-	1.898	1.190	1.643	245	562
País Vasco	-	69	25	140	85	3	-	2.899	4.733	5.181	179	1.658
Rioja (La)	-	-	-	35	-	-	-	151	595	442	0	233
Ceuta	-	-	-	7	-	-	-	34	193	10	x	x
Melilla	-	-	-	3	-	-	-	33	155	29	x	x
Universidades no presenciales	-	-	-	-	-	-	-	-	-	-	0	26
HOMBRES												
TOTAL	103	1.270	292	1.889	895	43	31	9.144	34.596	40.291	3.749	17.264
Andalucía	29	268	43	276	110	5	1	1.051	6.093	6.121	150	3.108
Aragón	-	136	15	40	45	1	-	473	1.064	932	0	361
Asturias (Principado de)	7	38	-	41	22	0	-	188	917	731	0	244
Balears (Illes)	0	-	-	11	15	0	-	215	416	227	62	171
Canarias	7	0	-	24	18	-	-	149	1.024	850	0	174
Cantabria	-	-	-	16	-	0	-	150	437	369	6	161
Castilla y León	0	-	-	87	33	0	-	420	2.707	2.449	123	355
Castilla-La Mancha	-	133	57	390	-	9	-	272	1.233	701	309	668
Cataluña	22	446	92	137	208	8	0	1.308	5.300	6.893	426	2.798
Comunitat Valenciana	6	-	-	396	210	5	1	1.208	3.908	4.322	131	2.103
Extremadura	-	-	-	21	19	-	-	186	970	489	0	342
Galicia	4	94	14	148	30	0	-	521	1.604	2.006	164	983
Madrid (Comunidad de)	18	88	46	153	88	14	29	1.008	5.044	10.011	1.810	4.161
Murcia (Región de)	10	-	-	58	26	1	-	174	1.272	1.081	426	647
Navarra (Comunidad Foral de)	-	-	-	32	27	-	-	707	401	720	122	225
País Vasco	-	67	25	47	44	0	-	1.038	1.879	2.167	20	608
Rioja (La)	-	-	-	8	-	-	-	48	226	209	0	142
Ceuta	-	-	-	3	-	-	-	18	45	3	x	x
Melilla	-	-	-	1	-	-	-	10	56	10	x	x
Universidades no presenciales	-	-	-	-	-	-	-	-	-	-	0	13
MUJERES												
TOTAL	176	78	22	2.142	625	334	220	18.681	59.664	56.401	2.834	23.127
Andalucía	57	1	2	270	86	89	21	1.988	10.480	9.051	61	4.703
Aragón	-	15	0	72	32	0	-	670	1.834	1.383	0	529
Asturias (Principado de)	18	3	0	52	20	6	-	399	1.424	992	0	338
Balears (Illes)	0	-	-	21	13	3	-	408	884	411	18	225
Canarias	4	0	0	42	22	-	-	321	1.604	1.340	1	324
Cantabria	-	-	-	30	-	6	-	345	623	383	38	162
Castilla y León	0	-	-	114	19	0	-	903	5.214	3.909	158	363
Castilla-La Mancha	-	0	1	380	-	104	-	493	2.564	927	182	914
Cataluña	26	48	14	190	100	16	10	2.768	8.662	10.034	392	3.948
Comunitat Valenciana	13	-	-	401	135	41	20	2.944	5.855	5.837	157	3.004
Extremadura	-	-	-	19	7	-	-	312	1.687	758	0	430
Galicia	8	0	2	186	25	3	-	1.421	3.203	3.229	248	1.322
Madrid (Comunidad de)	35	9	3	163	85	45	169	2.182	9.251	12.298	961	4.503
Murcia (Región de)	15	-	-	50	14	18	-	333	2.120	1.653	336	871
Navarra (Comunidad Foral de)	-	-	-	26	26	-	-	1.191	789	923	123	337
País Vasco	-	2	0	93	41	3	-	1.861	2.854	3.014	159	1.050
Rioja (La)	-	-	-	27	-	-	-	103	369	233	0	91
Ceuta	-	-	-	4	-	-	-	16	148	7	x	x
Melilla	-	-	-	2	-	-	-	23	99	19	x	x
Universidades no presenciales	-	-	-	-	-	-	-	-	-	-	0	13

(1) Los titulados universitarios corresponden al curso 2008-09 y se han clasificado por ubicación del rectorado de la universidad. Por este motivo, el dato de Andalucía engloba Ceuta y Melilla, y el de la Comunidad de Madrid la provincia de Guadalajara.

C2. LAS TRANSICIONES Y LOS RESULTADOS EDUCATIVOS

C2.8. Graduados en Ciencia y Tecnología: Número de graduados en educación superior en Ciencia y Tecnología por 1.000 habitantes de 20 a 29 años. Curso 2009-10

	Enseñanza Superior			Ciclos Formativos de Grado Superior			E. Universitaria		
	Total	Hombres	Mujeres	Total	Hombres	Mujeres	Total	Hombres	Mujeres
TOTAL	15,6	21,0	10,1	4,3	7,0	1,5	11,3	14,0	8,6
Andalucía	11,5	15,4	7,5	3,4	5,4	1,3	8,1	10,0	6,2
Aragón	15,4	20,5	10,1	4,3	7,4	1,1	11,1	13,1	9,0
Asturias (Principado de)	19,6	26,3	12,7	5,8	9,3	2,3	13,8	17,0	10,4
Baleares (Illes)	4,7	6,8	2,5	1,8	3,2	0,4	2,9	3,6	2,1
Canarias	6,9	9,7	4,1	2,6	4,0	1,2	4,3	5,7	2,9
Cantabria	16,3	22,8	9,6	4,5	6,9	2,1	11,8	15,9	7,5
Castilla y León	18,7	23,9	13,3	5,1	8,2	1,9	13,6	15,7	11,4
Castilla-La Mancha	8,4	12,4	4,3	3,6	5,9	1,2	4,8	6,5	3,1
Cataluña	17,7	23,8	11,4	4,8	7,9	1,6	12,9	15,9	9,8
Comunitat Valenciana	14,9	20,0	9,5	4,1	6,8	1,2	10,8	13,2	8,3
Extremadura	11,1	15,2	6,9	4,0	6,6	1,3	7,1	8,6	5,6
Galicia	17,1	22,5	11,5	5,4	8,6	2,0	11,7	13,9	9,5
Madrid (Comunidad de)	22,3	30,3	14,1	3,5	5,9	1,1	18,8	24,4	13,0
Murcia (Región de)	12,7	16,8	8,2	2,7	4,3	1,0	10,0	12,5	7,2
Navarra (Comunidad Foral de)	23,0	30,8	14,8	5,8	10,1	1,3	17,2	20,7	13,5
País Vasco	29,4	40,3	18,1	12,2	20,0	4,2	17,2	20,3	13,9
Rioja (La)	11,7	14,9	8,4	5,0	8,5	1,3	6,7	6,4	7,1
Ceuta	4,0	5,7	2,3	3,4	4,6	2,1	0,6	1,1	0,2
Melilla	3,3	4,9	1,6	3,0	4,4	1,6	0,3	0,5	0,0

C2. LAS TRANSICIONES Y LOS RESULTADOS EDUCATIVOS

C2.9. Porcentaje de población de 30-34 años con estudios superiores, por comunidad autónoma y sexo (1)

	TOTAL			HOMBRES			MUJERES		
	2001	2006	2011	2001	2006	2011	2001	2006	2011
TOTAL	31,3	38,1	40,6	29,4	33,5	36,3	33,3	43,0	45,0
Andalucía	24,5	30,4	31,2	23,4	27,5	28,1	25,7	33,4	34,5
Aragón	38,9	43,3	46,1	36,1	37,6	47,9	41,8	49,5	44,1
Asturias (Principado de)	27,4	36,8	48,1	25,3	29,0	47,0	29,4	44,7	49,1
Baleares (Illes)	20,8	32,7	31,3	19,6	24,0	28,7	22,3	42,0	34,0
Canarias	26,2	28,8	31,2	25,5	27,2	29,5	27,1	30,5	32,8
Cantabria	31,5	41,4	43,3	32,2	38,8	36,9	30,7	44,2	49,9
Castilla y León	34,0	41,4	47,3	28,5	35,6	41,6	39,8	47,6	53,4
Castilla-La Mancha	23,1	31,1	35,5	23,3	27,9	34,8	22,9	34,8	36,3
Cataluña	33,2	37,4	41,3	31,5	29,7	34,4	35,0	45,8	48,6
Comunitat Valenciana	26,2	36,5	38,9	25,1	31,6	32,9	27,3	42,0	45,3
Extremadura	19,2	32,5	36,2	17,0	28,0	26,3	21,4	37,2	46,5
Galicia	30,7	41,7	43,2	26,8	36,0	36,4	34,5	47,3	50,2
Madrid (Comunidad de)	42,3	47,8	50,3	40,6	45,0	47,0	43,9	50,7	53,5
Murcia (Región de)	28,6	30,2	29,7	25,5	27,6	26,0	32,2	33,1	33,9
Navarra (Comunidad Foral de)	46,2	50,6	51,7	36,8	51,5	46,5	56,5	49,6	57,2
País Vasco	44,9	55,3	61,3	43,7	49,8	59,9	46,1	61,1	62,7
Rioja (La)	32,9	37,1	43,3	28,6	32,9	39,9	38,5	41,9	46,9
Ceuta y Melilla	27,5	33,3	17,2	30,6	38,2	19,8	27,1	30,4	14,9

(1) Los datos deben ser tomados con precaución, pues los derivados de tamaños muestrales pequeños están afectados por fuertes errores de muestreo.

C2. LAS TRANSICIONES Y LOS RESULTADOS EDUCATIVOS

C2.10. Variación de la tasa de idoneidad en la edad de 12 años

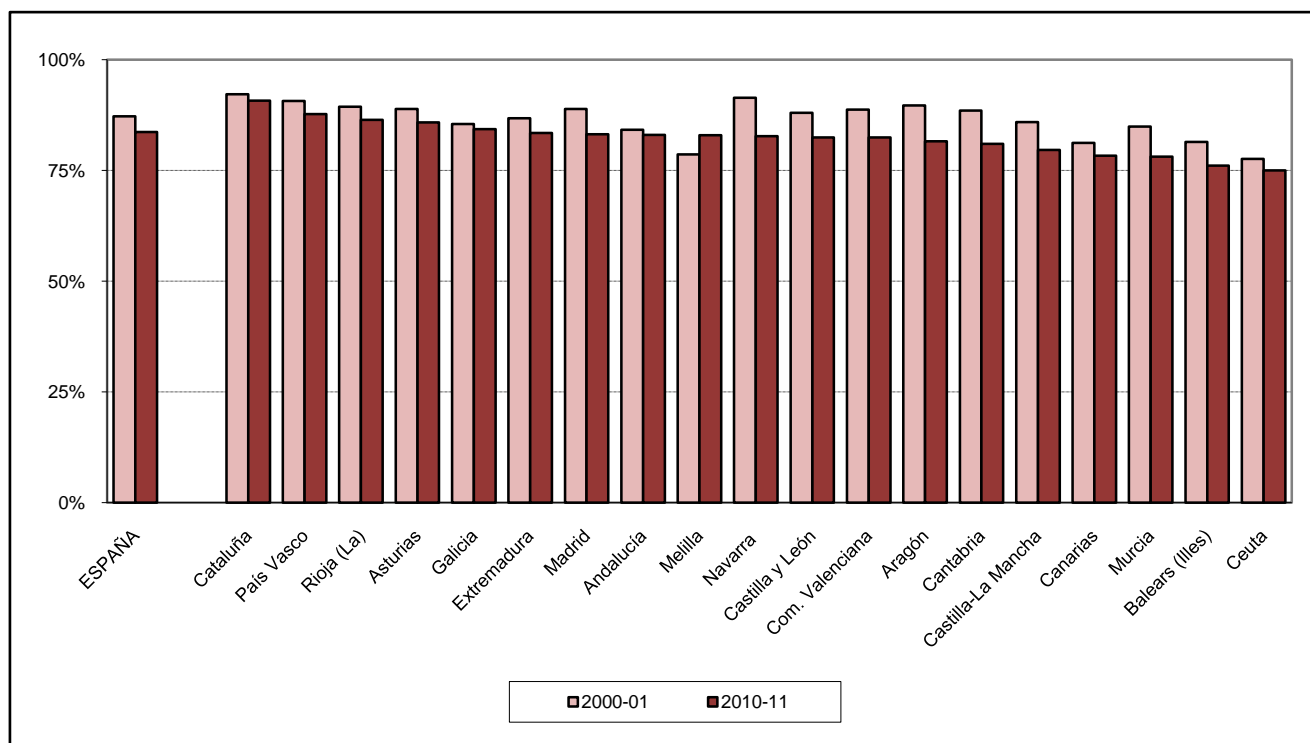

C2.11. Tasa de idoneidad en la edad de 12 años, por sexo. Curso 2010-11

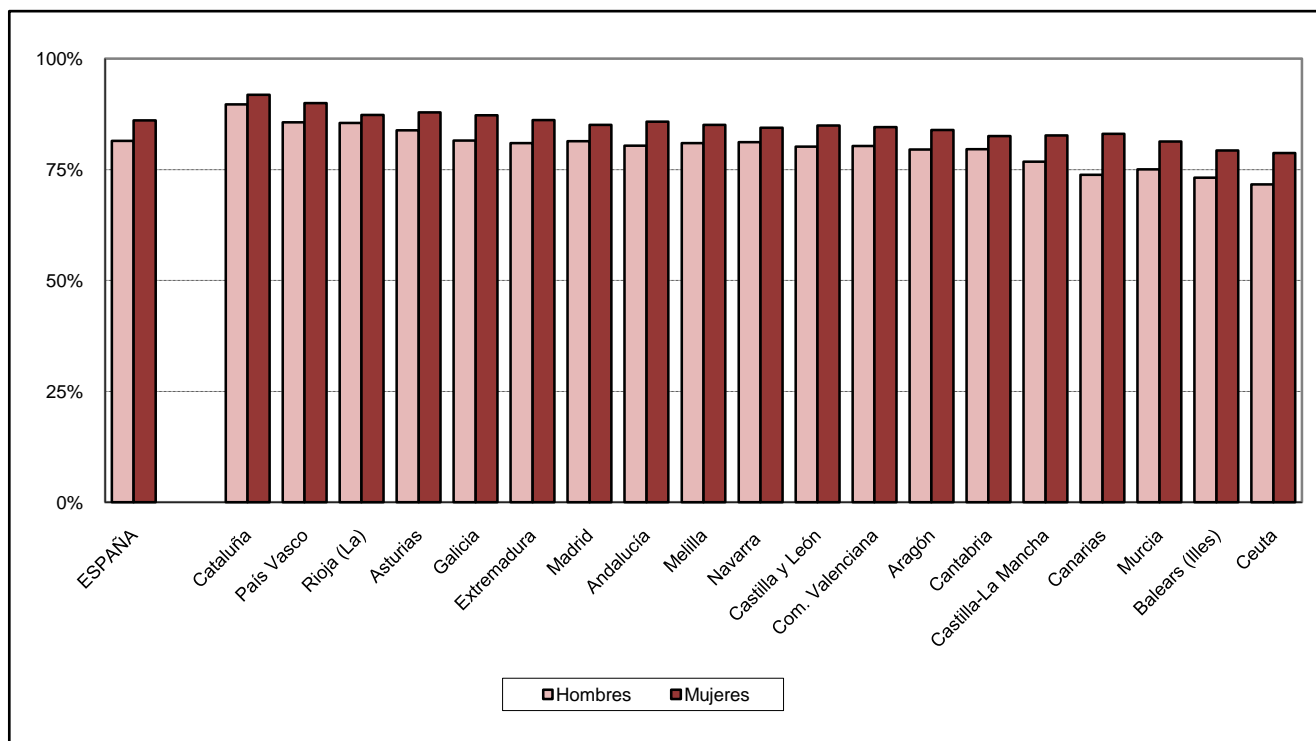

C2. LAS TRANSICIONES Y LOS RESULTADOS EDUCATIVOS

C2.12. Tasa neta de escolarización a los 16 años por etapa educativa. Curso 2010-11

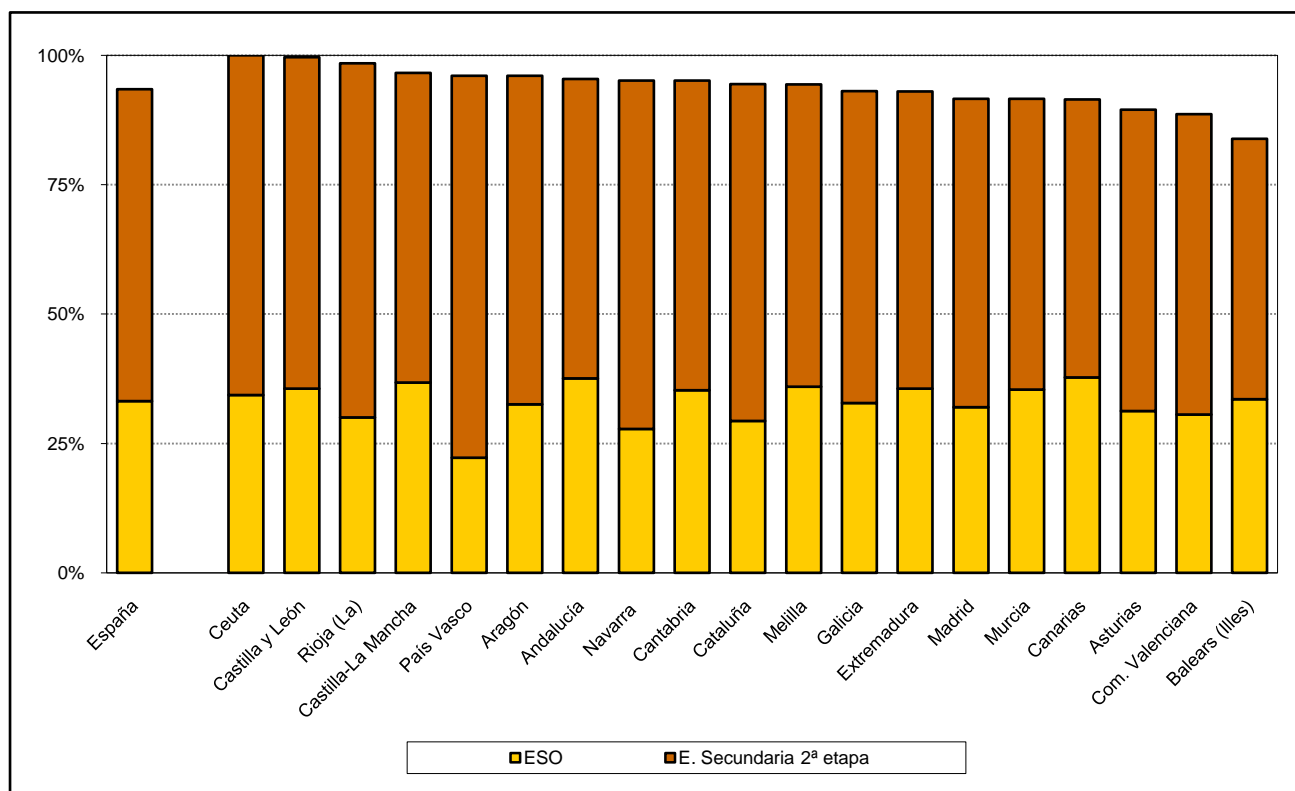

C2.13. Distribución porcentual de la población que accede a Enseñanzas Secundarias 2ª Etapa. Curso 2010-11

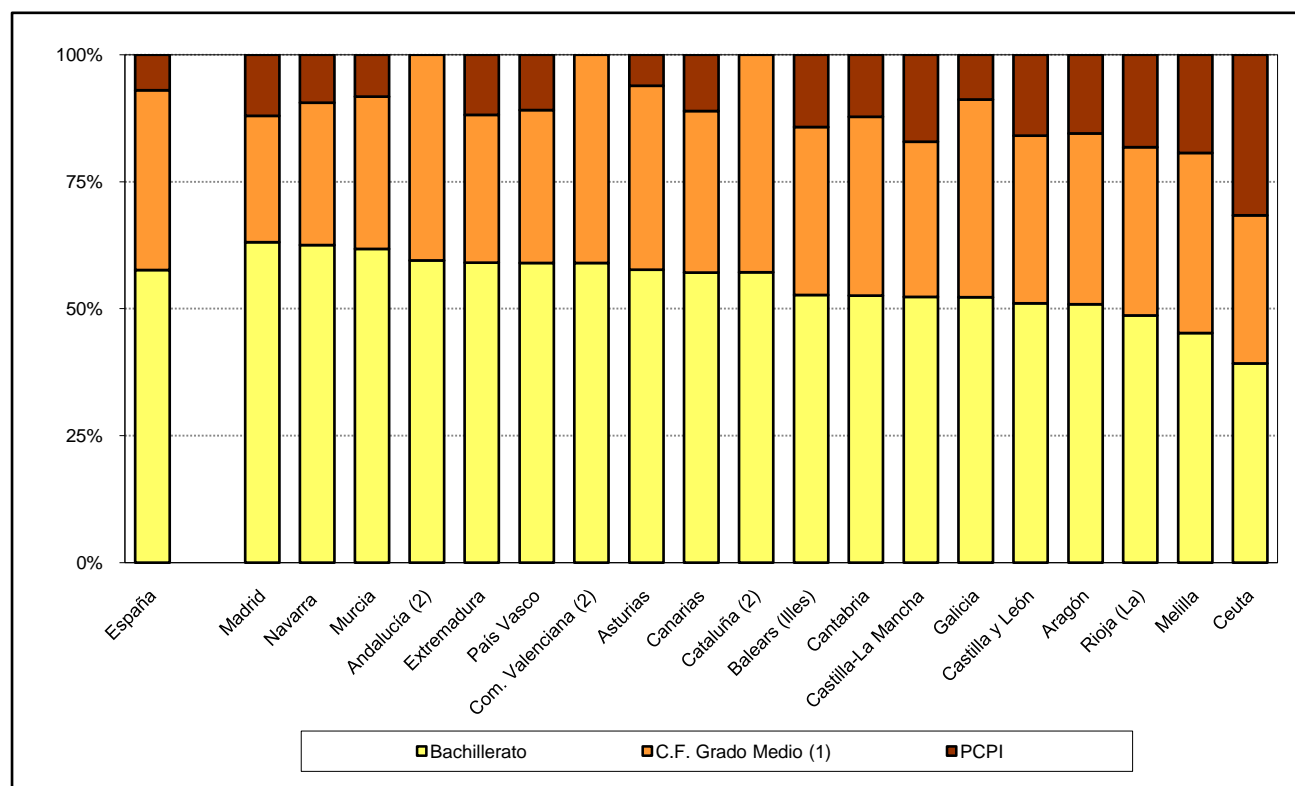

(1) Incluye: C.F. Grado Medio de F.P. y de Artes Plásticas y Diseño y EE. Deportivas Grado Medio.

(2) No se dispone de información de acceso a Programas de Cualificación Profesional Inicial.

C2. LAS TRANSICIONES Y LOS RESULTADOS EDUCATIVOS

4 # Ž " % Ž ERdR ScfeR UV a`S]RTZ²_ bfV R]TR_kR]`d`S[VeZg`

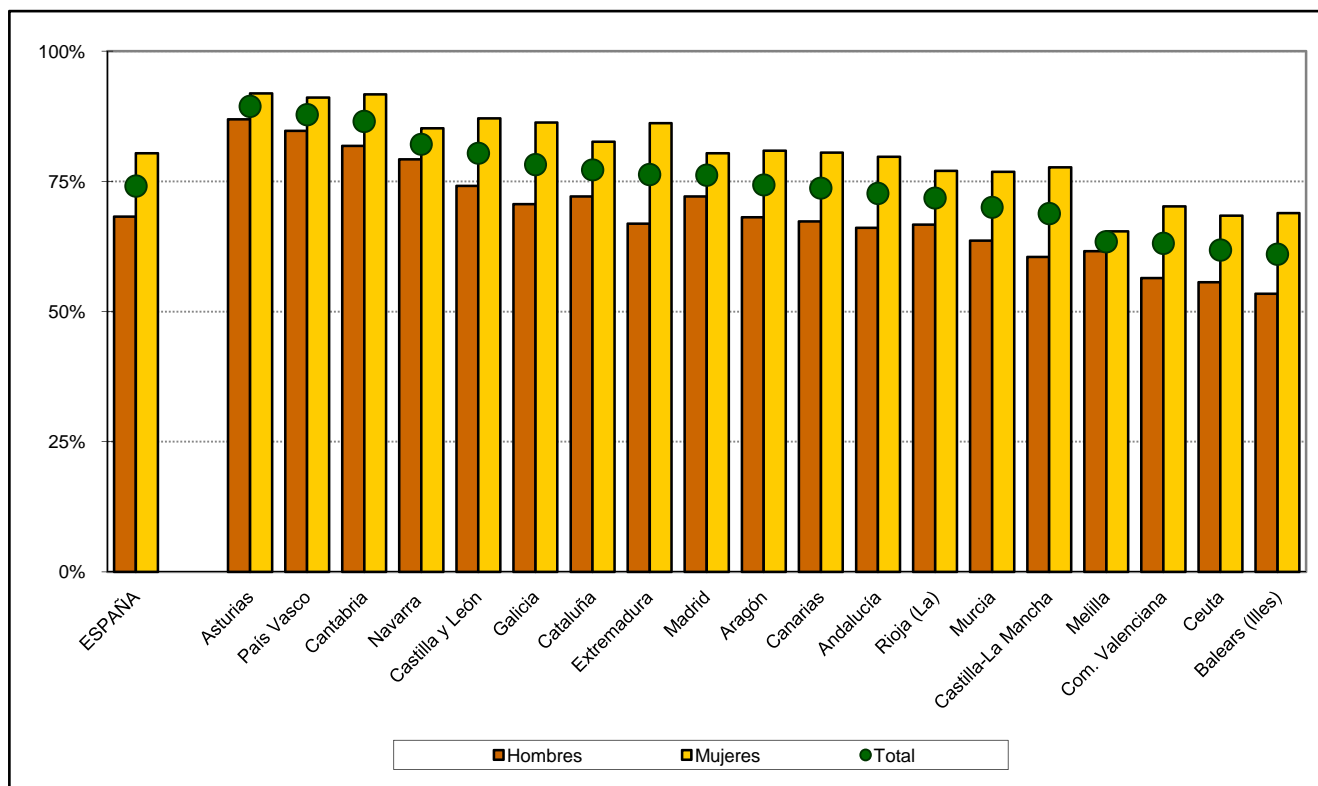

C2.15. Variación de la tasa bruta de población que se gradúa en Bachillerato

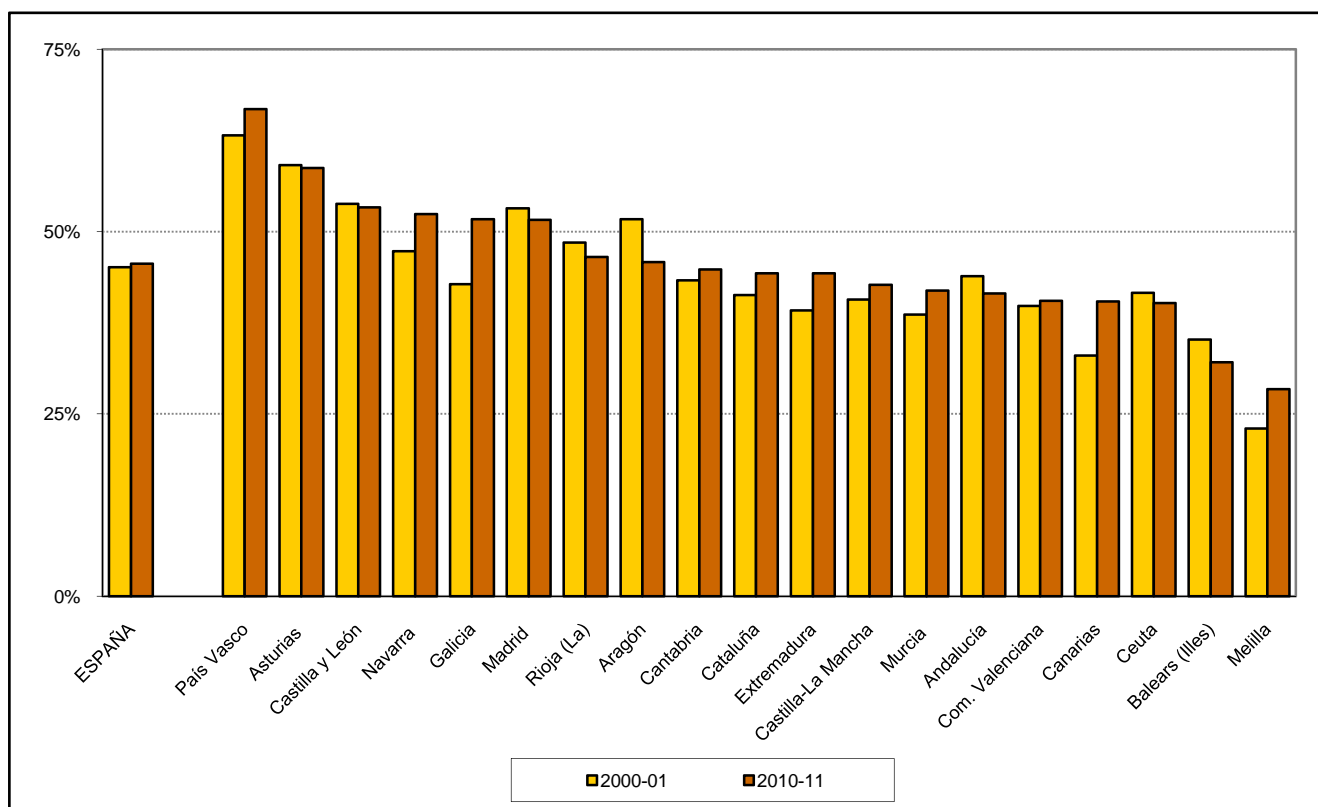

D. ENSEÑANZAS DEL SISTEMA EDUCATIVO Y FORMATIVO

- D1. La educación infantil**
- D2. La educación primaria**
- D3. La educación secundaria obligatoria**
- D4. Los Programas de cualificación profesional inicial**
- D5. Los bachilleratos**
- D6. La formación profesional**
- D7. El alumnado con necesidades específicas de apoyo educativo**
- D8. La educación universitaria**
- D9. Las enseñanzas de Régimen Especial**
- D10. La educación de Adultos y a Distancia**
- D11. La formación profesional para el empleo**
- D12. La formación permanente y la formación continua**
- D13. Otras enseñanzas**

D1. LA EDUCACIÓN INFANTIL

D1.0. Contenido, notas explicativas y fuentes de información

Se presenta en este capítulo la información estadística más relevante de los dos ciclos del nivel de E. Infantil en el curso 2010-2011.

La E. Infantil se extiende hasta los 6 años, edad en la cual se produce la incorporación a la educación obligatoria. Se estructura en dos ciclos, el primer ciclo hasta los 3 años y el segundo hasta los 6 años.

Se facilitan las siguientes precisiones técnicas sobre los datos estadísticos de este capítulo:

- Dentro del primer ciclo de E. Infantil no se incluye la atención a niños de 0 a 3 años en centros no autorizados por las Administraciones Educativas.
- Los *tipos de centro* utilizados en la tabla D1.2 están en línea con los definidos en el Capítulo B1 dedicado a los centros docentes.
- El *número medio de años de escolaridad en E. Infantil*, que se presenta en la tabla D1.4, se ha calculado teniendo en cuenta las tasas de escolarización existentes en este curso escolar en las distintas edades de este nivel.
- La *edad media de acceso a E. Infantil*, que se presenta en el gráfico D1.7, se ha calculado como diferencia entre la edad de 6 años (edad en la que finaliza la escolarización en E. Infantil) y el número medio de años de escolaridad en este nivel.
- El indicador D1.5, referido a la asistencia socio-educativa a los menores de 3 años de edad, se refiere no sólo a la atención educativa (primer ciclo de E. Infantil), sino también a la atención regular en otros centros socio-educativos, así como a la atención en el hogar de cuidadores profesionales y de familiares no remunerados.

Fuentes de información:

- *Estadística de las Enseñanzas no universitarias*. Curso 2010-2011. S.G. de Estadística y Estudios del Ministerio de Educación, Cultura y Deporte.
- *Encuesta de Condiciones de Vida*. Año 2011. INE (tabla D1.5) (operación estadística armonizada de la Unión Europea).

D1.1. Centros que imparten, unidades, alumnado y número medio de alumnos por unidad (1)

	CENTROS QUE IMPARTEN			UNIDADES ESCOLARES			ALUMNADO			Nº MEDIO ALUMNOS UNIDAD		
	TOTAL	De ellos, Primer Ciclo	De ellos, Segundo Ciclo	TOTAL	Primer Ciclo	Segundo Ciclo (2)	TOTAL	Primer Ciclo	Segundo Ciclo	TOTAL	Primer Ciclo	Segundo Ciclo
TODOS LOS CENTROS												
TOTAL	21.140	8.195	14.350	97.278	31.206	66.072	1.872.829	431.905	1.440.924	19,1	13,4	21,7
Andalucía	4.206	1.679	2.616	19.201	6.510	12.691	375.451	88.002	287.449	19,4	13,5	22,5
Aragón	694	326	386	2.816	998	1.818	50.351	12.546	37.805	17,9	12,6	20,8
Asturias (Principado de)	367	65	310	1.451	253	1.198	27.165	3.335	23.830	18,7	13,2	19,9
Balears (Illes)	446	132	325	2.090	592	1.498	40.872	7.146	33.726	19,6	12,4	22,4
Canarias	827	96	758	3.182	344	2.838	65.567	4691	60.876	20,6	13,6	21,5
Cantabria	222	135	205	1.030	245	785	19.876	3.876	16.000	19,3	15,8	20,4
Castilla y León	977	151	860	3.751	616	3.135	70.151	8.623	61.528	18,7	14,0	19,6
Castilla-La Mancha	1.235	469	781	5.109	1.762	3.347	88.605	22.567	66.038	17,3	12,8	19,7
Cataluña	3.745	1.595	2.343	17.111	6.577	10.534	332.686	88.615	244.071	19,3	13,5	23,0
Comunitat Valenciana	1.954	613	1.440	9.686	2.595	7.091	192.251	36.364	155.887	19,8	14,1	22,0
Extremadura	493	28	473	1.734	71	1.663	32.612	1.038	31.574	18,8	14,6	19,0
Galicia	1.323	276	1.047	3.503	..	3.503	80.324	14.561	65.763	18,8	..	18,8
Madrid (Comunidad de)	2.736	1.575	1.408	15.914	7.133	8.781	298.955	94.399	204.556	18,8	13,2	23,3
Murcia (Región de)	651	162	509	3.097	690	2.407	63.491	9.601	53.890	20,5	13,9	22,4
Navarra (Comunidad Foral de) (3)	252	34	219	1.173	164	1.009	21.614	1.835	19.779	18,4	11,2	19,6
País Vasco	860	824	550	5.600	2.519	3.081	94.818	32.943	61.875	16,9	13,1	20,1
Rioja (La)	105	25	82	522	96	426	10.613	1.097	9.516	20,3	11,4	22,3
Ceuta	25	3	22	147	10	137	3.611	147	3.464	24,6	14,7	25,3
Melilla	22	7	16	161	31	130	3.816	519	3.297	23,7	16,7	25,4
CENTROS PÚBLICOS												
TOTAL	14.095	3.844	10.708	62.768	15.413	47.355	1.206.775	217.953	988.822	19,0	13,4	20,9
Andalucía	2.683	632	2.055	13.177	2.925	10.252	262.525	37.385	225.140	19,9	12,8	22,0
Aragón	479	186	294	1.856	545	1.311	32.780	6.488	26.292	17,7	11,9	20,1
Asturias (Principado de)	300	54	246	1.092	212	880	19.001	2.712	16.289	17,4	12,8	18,5
Balears (Illes)	293	78	215	1.371	394	977	26.415	4.907	21.508	19,3	12,6	22,0
Canarias	672	42	630	2.359	204	2.155	47.496	2.797	44.699	20,1	13,7	20,7
Cantabria	161	108	152	744	173	571	13.956	2.812	11.144	18,8	16,3	19,5
Castilla y León	732	63	669	2.569	319	2.250	45.603	4.505	41.098	17,8	14,1	18,3
Castilla-La Mancha	949	283	666	3.970	1.115	2.855	68.497	14.156	54.341	17,3	12,7	19,0
Cataluña	2.572	849	1.723	11.206	3.806	7.400	217.606	52.307	165.299	19,4	13,7	22,3
Comunitat Valenciana	1.213	204	1.010	6.023	912	5.111	121.286	13.165	108.121	20,1	14,4	21,2
Extremadura	408	0	408	1.377	0	1.377	24.619	0	24.619	17,9	-	17,9
Galicia	1.065	221	844	2.603	..	2.603	57.310	11.847	45.463	17,5	..	17,5
Madrid (Comunidad de)	1.248	464	810	7.781	2.898	4.883	151.634	40.077	111.557	19,5	13,8	22,8
Murcia (Región de)	455	58	397	2.127	357	1.770	42.745	4.988	37.757	20,1	14,0	21,3
Navarra (Comunidad Foral de) (3)	198	28	170	843	144	699	14.020	1.594	12.426	16,6	11,1	17,8
País Vasco	575	568	333	3.133	1.381	1.752	49.363	17.829	31.534	15,8	12,9	18,0
Rioja (La)	62	4	58	313	14	299	6.453	156	6.297	20,6	11,1	21,1
Ceuta	16	0	16	107	0	107	2.654	0	2.654	24,8	-	24,8
Melilla	14	2	12	117	14	103	2.812	228	2.584	24,0	16,3	25,1
CENTROS PRIVADOS												
TOTAL	7.045	4.351	3.642	34.510	15.793	18.717	666.054	213.952	452.102	19,1	13,4	23,9
Andalucía	1.523	1.047	561	6.024	3.585	2.439	112.926	50.617	62.309	18,4	14,1	24,6
Aragón	215	140	92	960	453	507	17.571	6.058	11.513	18,3	13,4	22,7
Asturias (Principado de)	67	11	64	359	41	318	8.164	623	7.541	22,7	15,2	23,7
Balears (Illes)	153	54	110	719	198	521	14.457	2.239	12.218	20,1	11,9	23,2
Canarias	155	54	128	823	140	683	18.071	1.894	16.177	22,0	13,5	23,7
Cantabria	61	27	53	286	72	214	5.920	1.064	4.856	20,7	14,8	22,7
Castilla y León	245	88	191	1.182	297	885	24.548	4.118	20.430	20,8	13,9	23,1
Castilla-La Mancha	286	186	115	1.139	647	492	20.108	8.411	11.697	17,7	13,0	23,8
Cataluña	1.173	746	620	5.905	2.771	3.134	115.080	36.308	78.772	19,1	13,1	24,4
Comunitat Valenciana	741	409	430	3.663	1.683	1.980	70.965	23.199	47.766	19,4	13,9	24,1
Extremadura	85	28	65	357	71	286	7.993	1.038	6.955	22,4	14,6	24,3
Galicia	258	55	203	900	..	900	23.014	2.714	20.300	22,6	..	22,6
Madrid (Comunidad de)	1.488	1.111	598	8.133	4.235	3.898	147.321	54.322	92.999	18,1	12,8	23,9
Murcia (Región de)	196	104	112	970	333	637	20.746	4.613	16.133	21,4	13,9	25,3
Navarra (Comunidad Foral de)	54	6	49	330	20	310	7.594	241	7.353	23,0	12,1	23,7
País Vasco	285	256	217	2.467	1.138	1.329	45.455	15.114	30.341	18,4	13,3	22,8
Rioja (La)	43	21	24	209	82	127	4.160	941	3.219	19,9	11,5	25,3
Ceuta	9	3	6	40	10	30	957	147	810	23,9	14,7	27,0
Melilla	8	5	4	44	17	27	1.004	291	713	22,8	17,1	26,4

(1) Se refiere a centros autorizados por la Administración Educativa.

(2) También se incluyen las unidades mixtas de primer y segundo ciclo.

(3) En esta Comunidad, adicionalmente funcionan 60 centros públicos de primer ciclo de infantil con 3.533 alumnos en proceso de comprobación de requisitos por parte del Departamento de Educación.

D1.2. Distribución porcentual del alumnado de cada ciclo de E. Infantil, según tipo de centro (1)

	PRIMER CICLO				SEGUNDO CICLO			
	Total	Centros E. Infantil	Centros E. Infantil y E. Primaria	Centros E. Infantil, E. Primaria y E.S.O (2)	Total	Centros E. Infantil	Centros E. Infantil y E. Primaria	Centros E. Infantil, E. Primaria y E.S.O (2)
TODOS LOS CENTROS								
TOTAL	100,0	88,9	3,8	7,3	100,0	4,4	66,5	29,2
Andalucía	100,0	98,3	0,3	1,4	100,0	7,4	69,7	22,9
Aragón	100,0	97,6	0,4	2,0	100,0	0,8	68,6	30,6
Asturias (Principado de)	100,0	95,9	0,0	4,1	100,0	7,2	60,8	32,1
Baleares (Illes)	100,0	97,9	0,0	2,1	100,0	6,2	63,9	29,9
Canarias	100,0	88,9	1,5	9,6	100,0	2,2	70,6	27,2
Cantabria	100,0	27,5	64,2	8,4	100,0	4,8	68,4	26,9
Castilla y León	100,0	89,2	0,3	10,4	100,0	2,3	63,2	34,5
Castilla-La Mancha	100,0	97,7	0,6	1,7	100,0	0,5	83,2	16,2
Cataluña	100,0	91,1	2,0	6,9	100,0	2,1	70,3	27,6
Comunitat Valenciana	100,0	96,1	0,6	3,2	100,0	4,6	68,1	27,3
Extremadura	100,0	81,4	0,0	18,6	100,0	1,8	76,0	22,2
Galicia	100,0	100,0	0,0	0,0	100,0	10,2	58,3	31,5
Madrid (Comunidad de)	100,0	90,6	0,6	8,8	100,0	5,2	55,6	39,2
Murcia (Región de)	100,0	91,1	2,0	7,0	100,0	2,4	68,4	29,3
Navarra (Comunidad Foral de)	100,0	98,6	1,4	0,0	100,0	1,9	66,6	31,5
País Vasco	100,0	34,8	31,8	33,3	100,0	2,4	51,5	46,1
Rioja (La)	100,0	89,2	0,0	10,8	100,0	0,8	65,3	34,0
Ceuta	100,0	100,0	0,0	0,0	100,0	0,0	76,6	23,4
Melilla	100,0	82,1	17,9	0,0	100,0	0,0	89,4	10,6
CENTROS PUBLICOS								
TOTAL	100,0	94,2	5,7	0,1	100,0	3,9	93,2	3,0
Andalucía	100,0	100,0	0,0	0,0	100,0	7,4	86,6	6,0
Aragón	100,0	100,0	0,0	0,0	100,0	0,5	96,2	3,4
Asturias (Principado de)	100,0	100,0	0,0	0,0	100,0	8,9	88,9	2,2
Baleares (Illes)	100,0	100,0	0,0	0,0	100,0	3,1	96,7	0,3
Canarias	100,0	100,0	0,0	0,0	100,0	2,0	93,9	4,1
Cantabria	100,0	11,8	86,1	2,1	100,0	4,2	94,0	1,8
Castilla y León	100,0	100,0	0,0	0,0	100,0	1,5	92,8	5,6
Castilla-La Mancha	100,0	100,0	0,0	0,0	100,0	0,5	98,6	0,9
Cataluña	100,0	100,0	0,0	0,0	100,0	1,6	97,8	0,6
Comunitat Valenciana	100,0	99,8	0,2	0,0	100,0	3,0	94,9	2,1
Extremadura	-	-	-	-	100,0	2,0	96,7	1,4
Galicia	100,0	100,0	0,0	0,0	100,0	12,5	80,8	6,8
Madrid (Comunidad de)	100,0	100,0	0,0	0,0	100,0	3,2	95,6	1,2
Murcia (Región de)	100,0	100,0	0,0	0,0	100,0	3,0	96,2	0,9
Navarra (Comunidad Foral de)	100,0	100,0	0,0	0,0	100,0	1,1	93,3	5,6
País Vasco	100,0	42,7	56,4	0,9	100,0	0,6	97,7	1,7
Rioja (La)	100,0	100,0	0,0	0,0	100,0	0,0	95,2	4,8
Ceuta	0,0	0,0	0,0	0,0	100,0	0,0	100,0	0,0
Melilla	100,0	100,0	0,0	0,0	100,0	0,0	100,0	0,0
CENTROS PRIVADOS								
TOTAL	100,0	83,6	1,8	14,6	100,0	5,4	8,1	86,5
Andalucía	100,0	97,0	0,4	2,5	100,0	7,2	8,7	84,1
Aragón	100,0	94,9	0,9	4,2	100,0	1,5	5,5	93,0
Asturias (Principado de)	100,0	78,0	0,0	22,0	100,0	3,4	0,0	96,6
Baleares (Illes)	100,0	93,3	0,0	6,7	100,0	11,7	6,2	82,1
Canarias	100,0	72,4	3,7	23,9	100,0	2,7	6,4	90,8
Cantabria	100,0	68,8	6,2	25,0	100,0	6,0	9,5	84,5
Castilla y León	100,0	77,4	0,7	21,9	100,0	4,0	3,5	92,5
Castilla-La Mancha	100,0	93,9	1,7	4,5	100,0	0,7	11,9	87,4
Cataluña	100,0	78,3	4,9	16,8	100,0	3,2	12,6	84,2
Comunitat Valenciana	100,0	94,1	0,9	5,1	100,0	8,2	7,4	84,4
Extremadura	100,0	81,4	0,0	18,6	100,0	1,0	2,8	96,1
Galicia	100,0	100,0	0,0	0,0	100,0	5,1	7,9	87,0
Madrid (Comunidad de)	100,0	83,6	1,1	15,3	100,0	7,7	7,6	84,7
Murcia (Región de)	100,0	81,4	4,1	14,5	100,0	1,0	3,2	95,7
Navarra (Comunidad Foral de)	100,0	89,6	10,4	0,0	100,0	3,3	21,4	75,3
País Vasco	100,0	25,6	2,8	71,7	100,0	4,3	3,5	92,2
Rioja (La)	100,0	87,5	0,0	12,5	100,0	2,3	6,8	90,9
Ceuta	100,0	100,0	0,0	0,0	100,0	0,0	0,0	100,0
Melilla	100,0	68,0	32,0	0,0	100,0	0,0	50,8	49,2

(1) En centros autorizados por la Administración Educativa.

(2) También se considera el alumnado en centros que imparten otros niveles, además de E. Infantil y E. Primaria.

D1.3. Tasas netas de escolaridad en 0, 1 y 2 años y distribución porcentual del alumnado de estas edades por titularidad del centro (1)

	0-2 años	Tasa neta de escolaridad			% Alumnado de Primer Ciclo	
		0 años	1 año	2 años	Centros Públicos	Centros Privados
TOTAL	28,6	8,6	29,0	48,1	50,5	49,5
Andalucía	29,7	7,4	30,7	50,6	42,5	57,5
Aragón	31,8	9,1	32,4	54,8	51,7	48,3
Asturias (Principado de)	14,0	6,1	13,5	22,7	81,3	18,7
Baleares (Illes)	19,4	5,6	21,1	31,1	68,7	31,3
Canarias	7,6	2,5	6,9	13,0	59,6	40,4
Cantabria	23,0	2,9	7,9	57,6	72,5	27,5
Castilla y León	14,0	4,2	13,9	23,8	52,2	47,8
Castilla-La Mancha	34,0	9,5	35,1	57,9	62,7	37,3
Cataluña	34,3	9,9	36,1	56,5	59,0	41,0
Comunitat Valenciana	21,8	4,8	23,0	37,1	36,2	63,8
Extremadura	3,3	1,4	2,8	5,8	0,0	100,0
Galicia	21,8	9,6	20,8	34,8	81,4	18,6
Madrid (Comunidad de)	41,7	14,7	43,7	67,0	42,5	57,5
Murcia (Región de)	16,7	3,2	16,7	30,0	52,0	48,0
Navarra (Comunidad Foral de)	9,0	4,2	9,4	13,4	86,9	13,1
País Vasco	53,5	20,2	43,5	96,7	54,1	45,9
Rioja (La)	11,0	3,3	11,0	18,5	14,2	85,8
Ceuta	4,3	0,6	4,7	7,9	0,0	100,0
Melilla	14,5	1,3	9,0	35,2	43,9	56,1

(1) En centros autorizados por la Administración Educativa. Comprende E. Infantil y E. Especial de estas edades.

D1.4. Tasa neta de escolaridad en 3 años y número medio de años de escolaridad en E. Infantil

	Tasa neta de 3 años (1)			Número medio de años de escolaridad en Educación Infantil		
	2000-01	2005-06	2010-11	2000-01	2005-06	2010-11
TOTAL	89,7	96,2	96,6	3,1	3,4	3,8
Andalucía	67,5	97,7	97,8	2,5	3,1	3,9
Aragón	97,6	100,0	100,0	3,0	3,8	4,0
Asturias (Principado de)	96,3	97,2	100,0	3,0	3,0	3,4
Balears (Illes)	95,0	89,6	94,0	3,1	3,1	3,3
Canarias	91,0	93,7	94,0	3,0	2,8	2,7
Cantabria	93,5	95,1	94,0	3,0	3,2	3,6
Castilla y León	100,0	100,0	98,8	3,0	3,3	3,4
Castilla-La Mancha	97,1	100,0	100,0	3,0	3,1	4,0
Cataluña	100,0	96,4	95,2	3,8	3,9	4,0
Comunitat Valenciana	87,9	92,6	91,8	2,9	3,2	3,6
Extremadura	94,2	99,7	100,0	2,9	3,0	3,1
Galicia	90,3	98,4	98,1	2,9	3,4	3,6
Madrid (Comunidad de)	95,3	91,6	95,3	3,3	3,7	4,1
Murcia (Región de)	92,7	97,8	96,1	3,1	3,3	3,4
Navarra (Comunidad Foral de)	97,2	97,2	100,0	2,9	3,7	3,2
País Vasco	100,0	100,0	100,0	3,6	4,2	4,6
Rioja (La)	100,0	97,5	96,1	3,0	3,1	3,3
Ceuta	76,8	98,3	100,0	2,8	3,1	3,1
Melilla	81,1	100,0	99,5	2,6	3,3	3,3

(1) Se incluye el alumnado de E. Infantil y el de E. Especial de esta edad escolarizado en centros y unidades específicas de E. Especial.

D1.5. Asistencia socio-educativa a menores de 3 años: Porcentaje y número medio de horas, por tipo de atención (1), según actividad, nivel de formación de la madre y grado de urbanización. Año 2011

	TOTAL (nº de niños en miles)	E. Infantil Primer ciclo y otros centros (1)		Cuidadores profesionales y otras personas sin remunerar	
		% de niños atendidos	Nº medio de horas semanales	% de niños atendidos	Nº medio de horas semanales
TOTAL	1.520,4	45,9	27,7	18,4	24,2
Por Actividad de la madre					
Trabajando	819,8	56,2	29,0	23,8	23,1
No trabajando	670,1	32,6	25,9	11,9	25,2
No consta	30,5	58,4	17,3	17,3	47,4
Por Nivel de formación de la madre					
Educación primaria o inferior	128,3	24,2	27,6	7,1	23,5
Educación secundaria primera etapa	329,8	38,1	26,0	20,6	22,2
Educación secundaria segunda etapa	331,7	44,1	27,7	18,1	23,7
Educación superior	700,1	53,7	28,9	19,7	24,5
No consta	30,5	58,4	17,3	17,3	47,4
Por grado de urbanización					
Zona muy poblada	773,1	48,4	29,3	16,1	21,6
Zona media	318,1	39,3	25,0	20,7	25,2
Zona poco poblada	429,3	46,0	26,5	21,0	27,0

(1) Además del primer ciclo de E. Infantil en centros autorizados por las Administraciones Educativas, se incluye también la atención regular a niños en otros centros socio-educativos, públicos o privados, no autorizados por la Administración educativa.

D1.6. Tasa neta de escolaridad en 2 años (1). Curso 2010-11

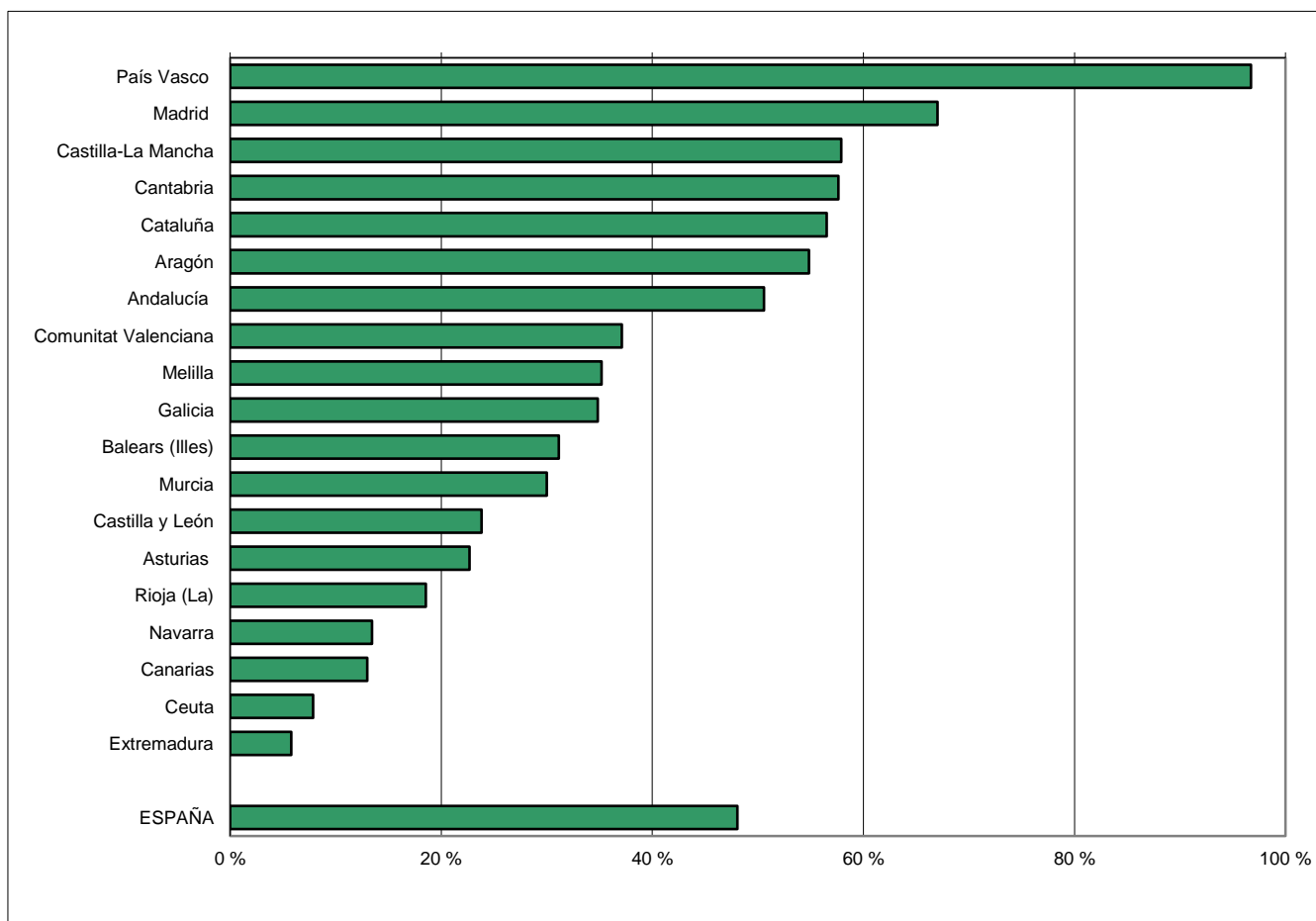

(1) En centros autorizados por la Administración Educativa.

D1.7. Edad media de acceso a Educación Infantil

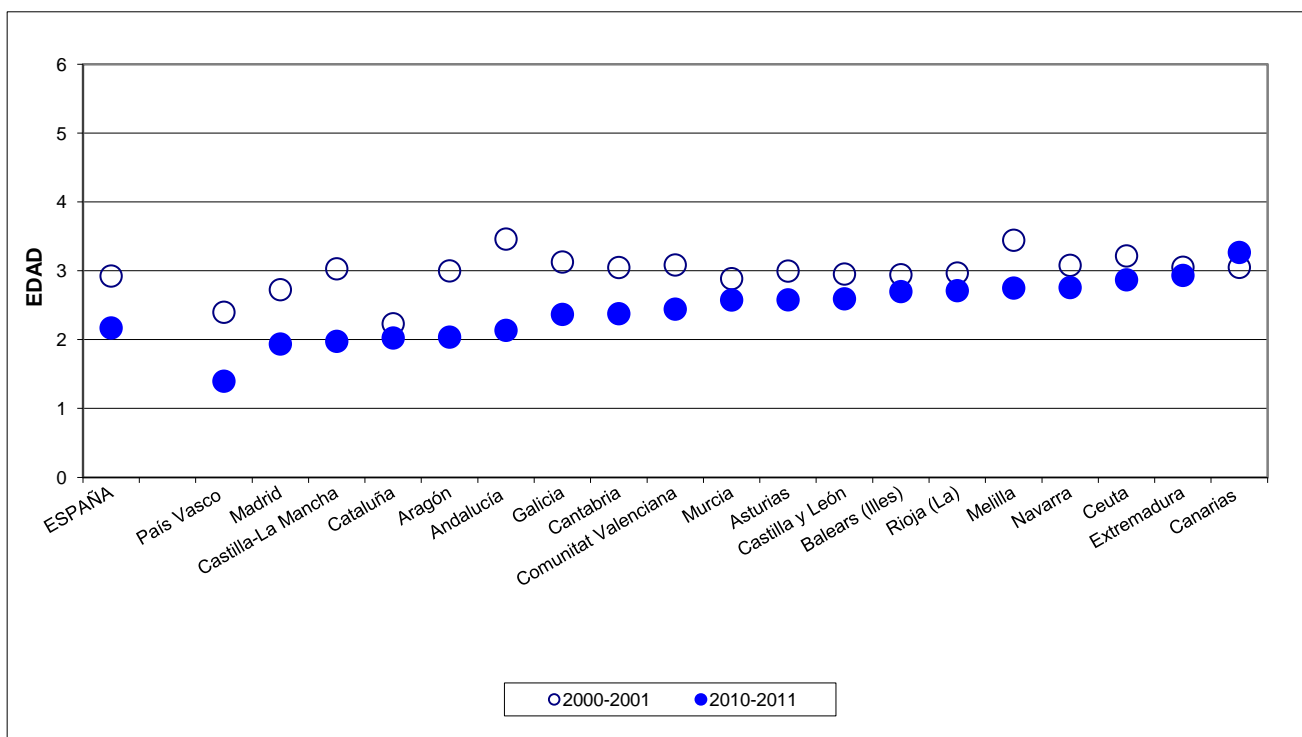

D2. LA EDUCACIÓN PRIMARIA

D2.0. Contenido, notas explicativas y fuentes de información

Se presenta en este capítulo la información estadística más relevante del nivel de E. Primaria en el curso 2010-2011.

La E. Primaria comprende los seis primeros cursos de la escolaridad obligatoria y está estructurada en tres ciclos de dos cursos cada uno. Las edades teóricas de realización de este nivel van de los 6 a los 12 años de edad.

Se facilitan las siguientes precisiones técnicas sobre los datos estadísticos de este capítulo:

- Los *tipos de centro* utilizados en la tabla D2.2 corresponden a los definidos en el Capítulo B1 dedicado a los centros docentes.
- El *porcentaje de alumnado repetidor*, que se presenta en las tablas D2.3 y D2.4, se ha calculado para el último curso de cada ciclo (segundo, cuarto y sexto cursos), relacionando porcentualmente el alumnado repetidor con la matrícula del año académico anterior.
- El *porcentaje de alumnado que a los 12 años ha completado la E. Primaria*, que se presenta en la tabla D2.5 y en el gráfico D2.7, se ha calculado como la relación porcentual entre el alumnado de 12 años matriculado en E.S.O. (a los 12 se debe acceder teóricamente a esta enseñanza) y el total de alumnado de dicha edad.

Fuentes de información:

- *Estadística de las Enseñanzas no universitarias*. Curso 2010-2011. S.G. de Estadística y Estudios del Ministerio de Educación, Cultura y Deporte.

D2.1. Centros que imparten, unidades, alumnado y número medio de alumnos por unidad

(continúa)

	Centros que imparten	Unidades		Alumnado	Número medio alumnos por unidad
		Primaria (exclusivamente)	Mixtas (1)		
TODOS LOS CENTROS					
TOTAL	13.880	127.727	1.497	2.754.986	21,3
Andalucía	2.552	24.788	185	549.203	21,8
Aragón	383	3.806	223	73.335	18,2
Asturias (Principado de)	304	2.259	92	45.635	19,4
Baleares (Illes)	316	2.878	18	65.203	22,5
Canarias	745	5.721	114	126.588	21,7
Cantabria	193	1.495	16	30.275	20,0
Castilla y León	848	6.485	468	124.260	17,9
Castilla-La Mancha	777	6.653	114	129.480	19,1
Cataluña	2.302	19.292	31	446.775	22,9
Comunitat Valenciana	1.395	13.694	1	296.017	21,6
Extremadura	474	3.571	80	65.739	18,0
Galicia	900	6.903	90	130.107	18,6
Madrid (Comunidad de)	1.321	16.523	2	382.557	23,2
Murcia (Región de)	498	4.644	16	102.530	22,0
Navarra (Comunidad Foral de)	217	1.978	25	38.826	19,4
País Vasco	536	5.711	8	117.193	20,5
Rioja (La)	81	813	14	18.222	22,0
Ceuta	22	256	0	6.499	25,4
Melilla	16	257	0	6.542	25,5
CENTROS PÚBLICOS					
TOTAL	10.398	91.100	1.487	1.858.163	20,1
Andalucía	2.000	19.666	179	417.947	21,1
Aragón	293	2.812	223	49.879	16,4
Asturias (Principado de)	244	1.641	92	31.373	18,1
Baleares (Illes)	212	1.889	16	40.652	21,3
Canarias	626	4.405	113	94.668	21,0
Cantabria	138	1.020	16	19.688	19,0
Castilla y León	667	4.680	468	83.229	16,2
Castilla-La Mancha	664	5.702	114	106.607	18,3
Cataluña	1.694	13.194	31	291.641	22,1
Comunitat Valenciana	1.002	9.785	1	199.560	20,4
Extremadura	409	2.981	80	51.575	16,8
Galicia	707	5.126	90	90.006	17,3
Madrid (Comunidad de)	770	9.176	1	203.274	22,2
Murcia (Región de)	389	3.469	16	72.716	20,9
Navarra (Comunidad Foral de)	169	1.398	25	24.684	17,3
País Vasco	328	3.188	8	58.723	18,4
Rioja (La)	58	569	14	11.989	20,6
Ceuta	16	196	0	4.779	24,4
Melilla	12	203	0	5.173	25,5

(1) Incluye las unidades de E. Primaria con alumnado de E. Infantil y/o Primer Ciclo de ESO.

D2.1. Centros que imparten, unidades, alumnado y número medio de alumnos por unidad

(conclusión)

	Centros que imparten	Unidades		Alumnado	Número medio alumnos por unidad
		Primaria (exclusivamente)	Mixtas (1)		
CENTROS PRIVADOS - TOTAL					
TOTAL	3.482	36.627	10	896.823	24,3
Andalucía	552	5.122	6	131.256	24,9
Aragón	90	994	0	23.456	23,6
Asturias (Principado de)	60	618	0	14.262	23,1
Balears (Illes)	104	989	2	24.551	24,8
Canarias	119	1.316	1	31.920	24,2
Cantabria	55	475	0	10.587	22,3
Castilla y León	181	1.805	0	41.031	22,7
Castilla-La Mancha	113	951	0	22.873	24,1
Cataluña	608	6.098	0	155.134	24,7
Comunitat Valenciana	393	3.909	0	96.457	24,7
Extremadura	65	590	0	14.164	24,0
Galicia	193	1.777	0	40.101	22,6
Madrid (Comunidad de)	551	7.347	1	179.283	24,4
Murcia (Región de)	109	1.175	0	29.814	25,4
Navarra (Comunidad Foral de)	48	580	0	14.142	24,4
País Vasco	208	2.523	0	58.470	23,2
Rioja (La)	23	244	0	6.233	25,5
Ceuta	6	60	0	1.720	28,7
Melilla	4	54	0	1.369	25,4
CENTROS PRIVADOS - ENSEÑANZA CONCERTADA					
TOTAL	3.046	31.995	6	785.934	24,6
Andalucía	471	4.530	6	113.345	25,0
Aragón	80	895	0	21.214	23,7
Asturias (Principado de)	55	565	0	13.083	23,2
Balears (Illes)	88	845	0	21.653	25,6
Canarias	83	987	0	25.089	25,4
Cantabria	52	462	0	10.374	22,5
Castilla y León	175	1.766	0	40.458	22,9
Castilla-La Mancha	107	906	0	21.918	24,2
Cataluña	563	5.760	0	143.213	24,9
Comunitat Valenciana	335	3.263	0	82.811	25,4
Extremadura	61	570	0	13.740	24,1
Galicia	175	1.639	0	37.469	22,9
Madrid (Comunidad de)	416	5.302	0	132.583	25,0
Murcia (Región de)	102	1.092	0	28.119	25,8
Navarra (Comunidad Foral de)	47	579	0	14.133	24,4
País Vasco	204	2.482	0	57.454	23,1
Rioja (La)	23	244	0	6.233	25,5
Ceuta	6	60	0	1.720	28,7
Melilla	3	48	0	1.325	27,6
CENTROS PRIVADOS - ENSEÑANZA NO CONCERTADA					
TOTAL	436	4.632	4	110.889	22,2
Andalucía	81	592	0	17.911	23,8
Aragón	10	99	0	2.242	22,6
Asturias (Principado de)	5	53	0	1.179	22,2
Balears (Illes)	16	144	2	2.898	19,8
Canarias	36	329	1	6.831	20,7
Cantabria	3	13	0	213	16,4
Castilla y León	6	39	0	573	14,7
Castilla-La Mancha	6	45	0	955	21,2
Cataluña (2)	45	338	0	11.921	22,6
Comunitat Valenciana	58	646	0	13.646	21,1
Extremadura	4	20	0	424	21,2
Galicia	18	138	0	2.632	19,1
Madrid (Comunidad de)	135	2.045	1	46.700	22,8
Murcia (Región de)	7	83	0	1.695	20,4
Navarra (Comunidad Foral de)	1	1	0	9	9,0
País Vasco	4	41	0	1.016	24,8
Rioja (La)	0	0	0	0	-
Ceuta	0	0	0	0	-
Melilla	1	6	0	44	7,3

(1) Incluye las unidades de E. Primaria con alumnado de E. Infantil y/o Primer Ciclo de ESO .

(2) Para hacer el cálculo del número medio de alumnos por unidad no se ha tenido en cuenta los alumnos de centros extranjeros.

D2.2. Distribución porcentual del alumnado de E. Primaria según tipo de centro

	TOTAL	Centros E. Primaria	Centros E. Primaria y ESO	Centros E. Primaria, ESO y Bach./ F.P.
TODOS LOS CENTROS				
TOTAL	100,0	67,7	14,9	17,4
Andalucía	100,0	72,9	16,3	10,8
Aragón	100,0	67,4	16,4	16,2
Asturias (Principado de)	100,0	67,0	14,3	18,7
Balears (Illes)	100,0	64,8	21,4	13,8
Canarias	100,0	73,2	15,5	11,2
Cantabria	100,0	66,6	16,6	16,8
Castilla y León	100,0	64,1	16,6	19,3
Castilla-La Mancha	100,0	83,4	10,6	5,9
Cataluña	100,0	69,1	13,0	17,8
Comunitat Valenciana	100,0	68,4	14,8	16,8
Extremadura	100,0	78,1	11,2	10,8
Galicia	100,0	64,6	21,5	14,0
Madrid (Comunidad de)	100,0	55,8	11,1	33,2
Murcia (Región de)	100,0	70,9	16,5	12,6
Navarra (Comunidad Foral de)	100,0	68,9	10,8	20,4
País Vasco	100,0	50,8	19,4	29,8
Rioja (La)	100,0	64,8	21,5	13,7
Ceuta	100,0	73,5	21,4	5,0
Melilla	100,0	89,3	5,2	5,6
CENTROS PÚBLICOS				
TOTAL	100,0	96,5	3,4	0,1
Andalucía	100,0	93,2	6,8	0,0
Aragón	100,0	96,3	3,7	0,0
Asturias (Principado de)	100,0	97,5	2,5	0,0
Balears (Illes)	100,0	100,0	0,0	0,0
Canarias	100,0	95,6	4,4	0,0
Cantabria	100,0	97,9	2,1	0,0
Castilla y León	100,0	93,9	6,1	0,0
Castilla-La Mancha	100,0	99,1	0,9	0,0
Cataluña	100,0	99,2	0,6	0,2
Comunitat Valenciana	100,0	97,8	2,2	0,0
Extremadura	100,0	98,6	1,4	0,0
Galicia	100,0	89,8	10,2	0,0
Madrid (Comunidad de)	100,0	98,9	1,1	0,1
Murcia (Región de)	100,0	99,0	1,0	0,0
Navarra (Comunidad Foral de)	100,0	94,9	5,1	0,0
País Vasco	100,0	98,0	1,2	0,7
Rioja (La)	100,0	94,8	5,2	0,0
Ceuta	100,0	100,0	0,0	0,0
Melilla	100,0	100,0	0,0	0,0
CENTROS PRIVADOS				
TOTAL	100,0	7,9	38,7	53,4
Andalucía	100,0	8,4	46,4	45,2
Aragón	100,0	6,1	43,2	50,7
Asturias (Principado de)	100,0	0,0	40,3	59,7
Balears (Illes)	100,0	6,4	57,0	36,6
Canarias	100,0	7,0	48,4	44,5
Cantabria	100,0	8,3	43,5	48,2
Castilla y León	100,0	3,8	37,8	58,4
Castilla-La Mancha	100,0	10,6	55,8	33,6
Cataluña	100,0	12,6	36,4	51,0
Comunitat Valenciana	100,0	7,6	40,9	51,5
Extremadura	100,0	3,4	46,7	49,9
Galicia	100,0	7,9	46,8	45,3
Madrid (Comunidad de)	100,0	6,9	22,4	70,7
Murcia (Región de)	100,0	2,3	54,4	43,3
Navarra (Comunidad Foral de)	100,0	23,4	20,7	55,9
País Vasco	100,0	3,4	37,6	59,0
Rioja (La)	100,0	7,1	52,9	40,0
Ceuta	100,0	0,0	81,0	19,0
Melilla	100,0	48,6	24,8	26,6

D2.3. Porcentaje de alumnado repetidor de E. Primaria en el último curso de cada ciclo, por titularidad

	SEGUNDO CURSO				CUARTO CURSO				SEXTO CURSO			
	TOTAL	Centros públicos	Centros privados		TOTAL	Centros públicos	Centros privados		TOTAL	Centros públicos	Centros privados	
			Ens. Con-certada	Ens. no concertada			Ens. Con-certada	Ens. no concertada			Ens. Con-certada	Ens. no concertada
TOTAL	4,6	5,7	2,7	0,5	4,4	5,1	3,2	0,5	5,1	5,5	4,5	1,0
Andalucía	5,6	6,3	3,7	0,6	5,1	5,7	3,9	0,6	5,5	5,7	5,4	1,4
Aragón	6,6	7,9	4,1	0,8	7,3	8,6	5,0	0,3	7,4	8,8	5,1	0,0
Asturias (Principado de)	4,6	5,9	1,5	0,0	3,8	4,5	2,3	0,0	4,4	4,6	4,1	1,1
Baleares (Illes)	6,8	8,4	4,5	0,2	5,9	6,9	4,3	1,1	5,9	6,2	5,8	1,4
Canarias	5,5	7,0	1,3	0,4	5,6	6,8	2,3	0,3	5,9	6,9	3,7	0,5
Cantabria	3,5	4,5	1,6	0,0	3,7	4,7	2,1	0,0	5,0	6,2	2,9	6,3
Castilla y León	5,9	7,3	3,1	0,0	5,4	6,2	3,8	0,0	6,5	7,0	5,6	0,0
Castilla-La Mancha	6,5	7,3	2,8	2,1	5,7	6,2	3,4	2,8	6,0	6,3	4,8	4,2
Cataluña	1,3	1,5	1,0	0,3	1,0	1,1	0,9	0,1	1,2	1,1	1,4	0,4
Comunitat Valenciana	4,1	5,1	2,4	0,1	4,5	5,4	3,2	0,4	6,9	8,0	5,4	0,4
Extremadura	5,8	6,8	2,3	0,0	5,7	6,3	3,5	0,0	6,1	6,4	5,0	0,0
Galicia	4,6	5,9	1,8	0,5	4,3	5,2	2,6	0,5	4,2	4,5	3,9	1,4
Madrid (Comunidad de)	5,0	7,1	3,1	0,6	4,7	6,1	4,0	0,6	5,5	6,5	5,4	1,1
Murcia (Región de)	7,4	6,8	9,6	0,7	6,9	5,7	10,6	0,7	9,1	7,4	14,0	4,4
Navarra (Comunidad Foral de)	3,3	4,1	1,9	-	2,8	3,2	2,1	-	2,7	2,7	2,6	-
País Vasco	3,7	5,2	2,1	0,0	3,8	5,2	2,3	0,0	3,4	4,7	2,2	0,0
Rioja (La)	3,3	3,8	2,2	-	2,8	3,3	1,9	-	3,9	3,8	4,0	-
Ceuta	7,0	7,3	6,2	-	6,5	6,5	6,4	-	5,9	5,6	6,8	-
Melilla	6,5	7,8	1,8	0,0	4,9	5,5	2,7	0,0	5,6	6,5	2,4	0,0

D2.4. Porcentaje de alumnado repetidor de E. Primaria en el último curso de cada ciclo, por sexo

	Segundo curso			Cuarto curso			Sexto curso		
	TOTAL	Niños	Niñas	TOTAL	Niños	Niñas	TOTAL	Niños	Niñas
TOTAL	4,6	5,3	3,9	4,4	4,9	3,8	5,1	5,8	4,3
Andalucía	5,6	6,5	4,6	5,1	5,9	4,3	5,5	6,3	4,7
Aragón	6,6	7,4	5,8	7,3	8,1	6,3	7,4	8,5	6,2
Asturias (Principado de)	4,6	4,9	4,2	3,8	3,8	3,8	4,4	4,7	4,1
Baleares (Illes)	6,8	7,2	6,3	5,9	6,8	4,9	5,9	6,8	4,9
Canarias	5,5	6,5	4,5	5,6	6,4	4,7	5,9	7,1	4,7
Cantabria	3,5	4,3	2,7	3,7	3,6	3,8	5,0	5,6	4,3
Castilla y León	5,9	6,7	5,1	5,4	6,2	4,6	6,5	7,2	5,6
Castilla-La Mancha	6,5	7,6	5,4	5,7	6,3	5,1	6,0	6,8	5,1
Cataluña	1,3	1,5	1,1	1,0	1,0	0,9	1,2	1,4	1,0
Comunitat Valenciana	4,1	4,8	3,5	4,5	5,2	3,9	6,9	8,1	5,7
Extremadura	5,8	6,8	4,7	5,7	6,8	4,5	6,1	6,5	5,6
Galicia	4,6	5,6	3,5	4,3	5,2	3,4	4,2	5,0	3,4
Madrid (Comunidad de)	5,0	5,6	4,2	4,7	5,0	4,3	5,5	6,0	4,9
Murcia (Región de)	7,4	8,1	6,7	6,9	7,1	6,6	9,1	10,2	7,8
Navarra (Comunidad Foral de)	3,3	3,6	3,1	2,8	2,8	2,8	2,7	3,1	2,2
País Vasco	3,7	4,2	3,1	3,8	4,3	3,2	3,4	4,1	2,6
Rioja (La)	3,3	3,5	3,1	2,8	2,6	3,0	3,9	4,1	3,7
Ceuta	7,0	9,4	4,4	6,5	6,8	6,2	5,9	5,5	6,4
Melilla	6,5	8,0	5,0	4,9	5,5	4,0	5,6	5,1	6,2

D2.5. Porcentaje de alumnado que a los 12 años ha completado la E. Primaria

	TOTAL			NIÑOS			NIÑAS		
	2000-2001	2005-06	2010-11	2000-2001	2005-06	2010-11	2000-2001	2005-06	2010-11
TOTAL	87,2	84,2	83,7	84,6	81,5	81,5	90,0	87,1	86,0
Andalucía	84,2	82,7	83,0	81,2	79,5	80,4	87,4	86,0	85,8
Aragón	89,7	84,6	81,6	87,7	82,7	79,5	91,8	86,6	83,9
Asturias (Principado de)	88,9	84,5	85,8	86,6	82,7	83,9	91,4	86,4	87,9
Baleares (Illes)	81,4	76,1	76,1	77,7	72,9	73,2	85,3	79,5	79,3
Canarias	81,2	76,4	78,3	76,6	71,0	73,8	86,1	82,0	83,1
Cantabria	88,5	84,3	81,0	85,3	81,7	79,6	91,7	87,1	82,6
Castilla y León	88,0	83,6	82,5	85,4	80,7	80,1	90,8	86,6	84,9
Castilla-La Mancha	85,9	82,1	79,6	82,5	78,6	76,8	89,5	85,9	82,7
Cataluña	92,2	90,4	90,7	90,8	88,9	89,7	93,7	91,9	91,9
Comunitat Valenciana	88,7	86,6	82,4	86,8	84,3	80,3	90,7	89,0	84,6
Extremadura	86,8	83,3	83,4	83,4	79,5	80,9	90,4	87,4	86,1
Galicia	85,5	83,2	84,3	81,5	79,0	81,5	89,7	87,6	87,2
Madrid (Comunidad de)	88,9	84,3	83,2	87,0	82,5	81,4	91,0	86,3	85,1
Murcia (Región de)	84,9	79,1	78,1	81,6	75,6	75,1	88,5	82,8	81,3
Navarra (Comunidad Foral de)	91,4	85,4	82,7	89,5	84,1	81,1	93,5	86,9	84,4
País Vasco	90,7	87,9	87,7	88,8	86,0	85,6	92,6	90,0	89,9
Rioja (La)	89,4	88,5	86,4	88,1	87,0	85,5	90,7	90,2	87,3
Ceuta	77,6	72,5	75,0	74,4	70,3	71,6	80,6	74,9	78,7
Melilla	78,6	80,7	83,0	74,7	78,9	81,0	83,0	82,5	85,1

D2.6. Número medio de alumnos por unidad en E. Primaria

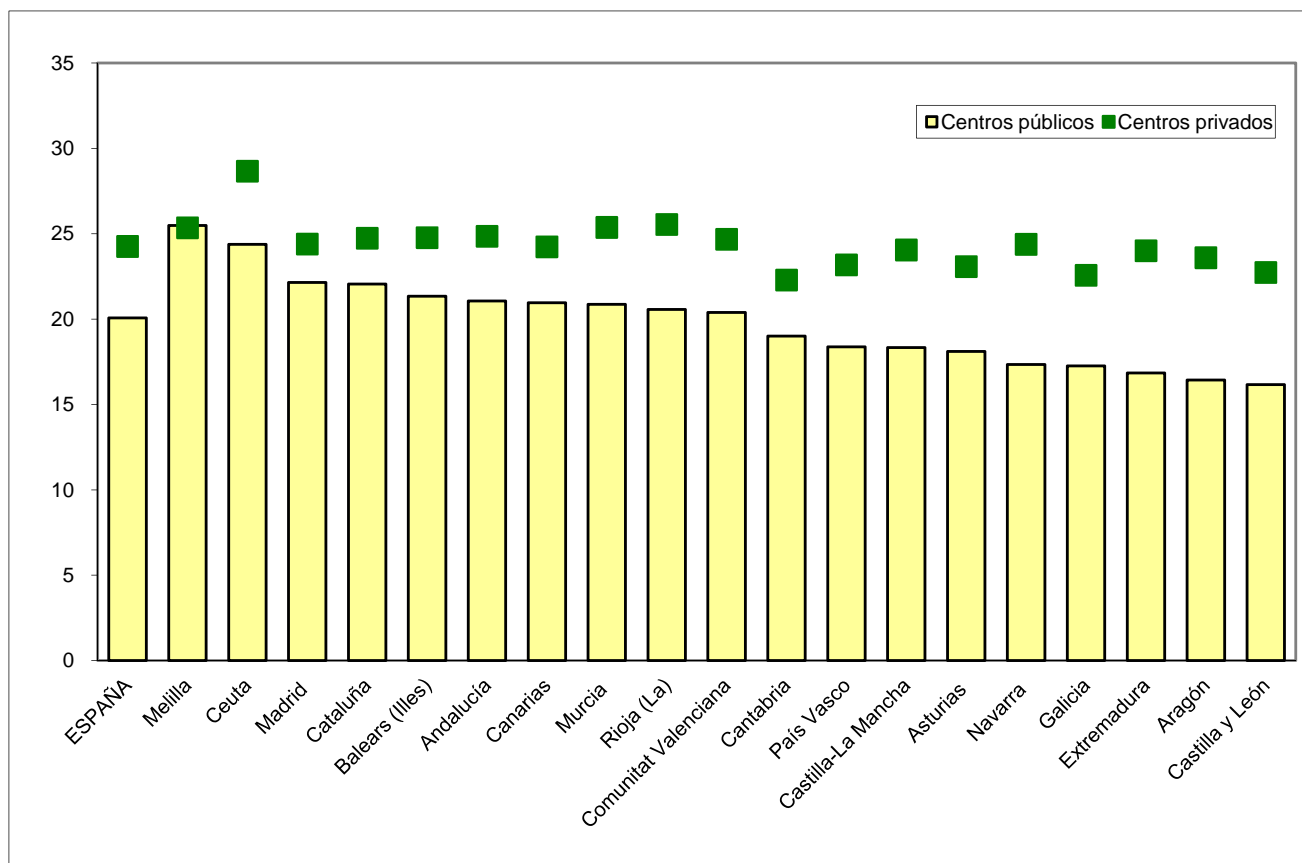

D2.7. Variación del porcentaje de alumnado que a los 12 años ha completado la E. Primaria

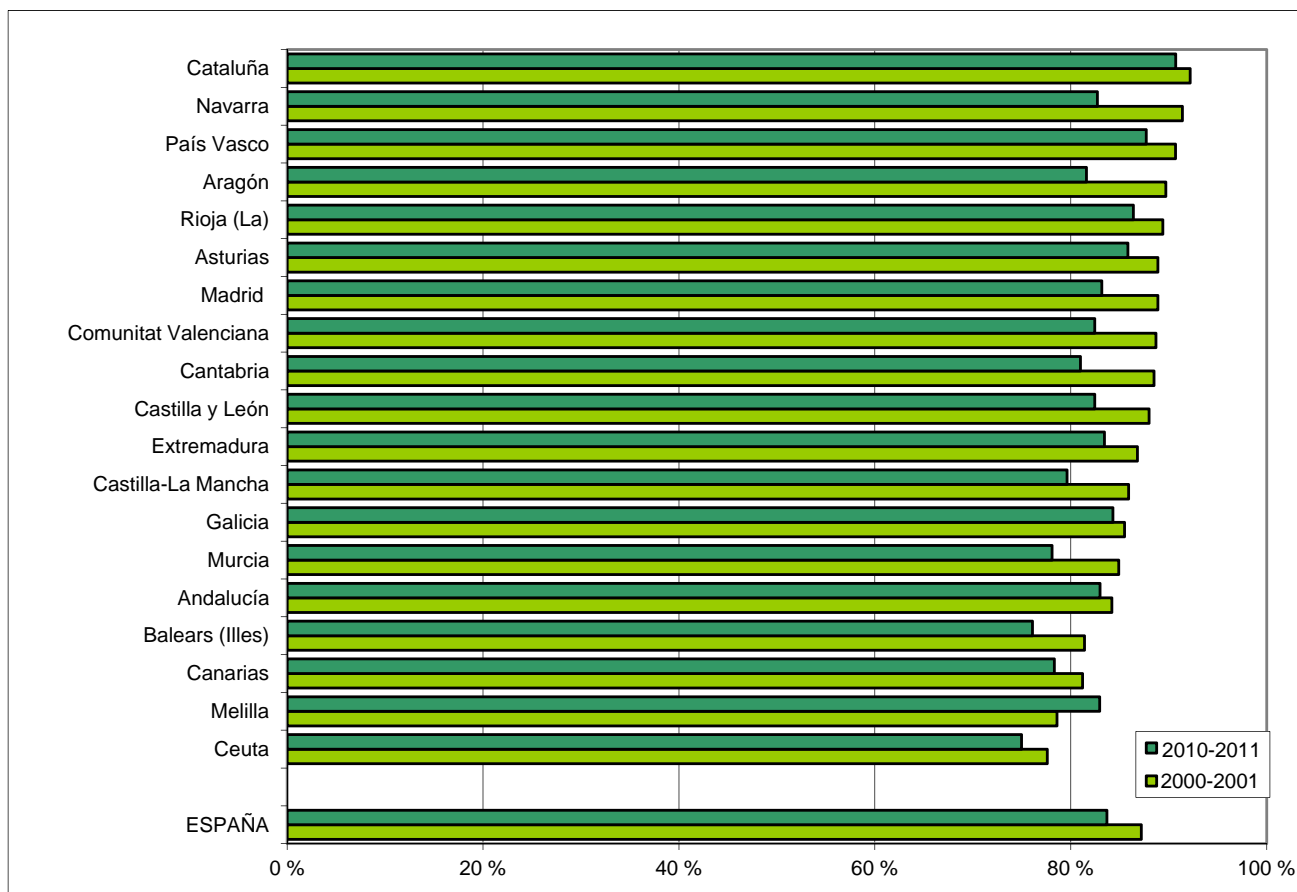

D3. LA EDUCACIÓN SECUNDARIA OBLIGATORIA

D3.0. Contenido, notas explicativas y fuentes de información

Se presenta en este capítulo la información estadística más relevante de la etapa de Educación Secundaria Obligatoria (ESO) en el curso 2010-2011.

La ESO completa la enseñanza básica y abarca 4 cursos, que se cursan teóricamente desde los 12 hasta los 16 años de edad. El alumnado que al terminar esta etapa consigue los objetivos de la misma recibe el título de Graduado en Educación Secundaria. Determinados alumnos de tercer o cuarto curso mayores de 16 años, previa su oportuna evaluación, cursan Programas de Diversificación Curricular, de uno o dos años de duración, con contenidos e incluso áreas diferentes a las establecidas con carácter general, con el fin de alcanzar los objetivos de esta etapa con una metodología específica.

Se facilitan las siguientes precisiones técnicas sobre los datos estadísticos de este capítulo:

- Los *tipos de centro* utilizados en la tabla D3.2 corresponden a los definidos en el capítulo B1, dedicado a los centros docentes.
- Se presenta el *porcentaje de alumnos que repite curso, por titularidad* y el *porcentaje de alumnos que repite curso, por sexo* en las tablas D3.6 y D3.7, donde se ha calculado como la relación porcentual entre el alumnado repetidor del curso X y el alumnado matriculado en el curso X-1.
- El *porcentaje de alumnado que promociona*, que se presenta en las tablas D3.8 y D3.9, se ha calculado como la relación porcentual entre el alumnado que promociona y el alumnado evaluado. En el caso de una comunidad autónoma, para la que no estaba disponible el dato de alumnado evaluado, se ha utilizado el dato de alumnado matriculado.
- La *situación del alumnado de 15 años en el sistema educativo* que se presenta en la tabla D3.10 y en los gráficos D3.13 y D3.14, se ha calculado teniendo en cuenta la situación de este grupo poblacional cuando tenía 12 años y debía acceder a 1.º de la ESO (curso 2007-08).
- La *distribución del alumnado que sale de la ESO según el resultado obtenido*, que se presenta en la tabla D3.11, es un indicador alternativo a la *tasa bruta de población que se gradúa en ESO* (ver C2.6). Este indicador sólo utiliza datos derivados de la *Estadísticas de las Enseñanzas no universitarias*, a diferencia de la tasa bruta que utiliza también las *Estimaciones de la población actual* elaboradas por el INE. Se define el *alumnado que sale de la ESO en el año X* como diferencia entre el *alumnado matriculado en el año X en la ESO con 15 y más años de edad* y el *alumnado matriculado en el año X+1 en la ESO con 16 y más años de edad* (edad a partir de la cual se producen las salidas de este nivel). El *alumnado que sale sin título de Graduado en Secundaria* se obtiene como diferencia entre el *alumnado que sale de la ESO en el año X* y el *alumnado graduado en ESO en el año X*.

Fuentes de información:

- *Estadística de las Enseñanzas no universitarias*. Curso 2010-2011. S.G. de Estadística y Estudios del Ministerio de Educación, Cultura y Deporte.

D3.1. Centros que imparten, grupos, alumnado y número medio de alumnos por grupo, por titularidad

(continúa)

	TOTAL				PRIMERO Y SEGUNDO				TERCERO Y CUARTO			
	Centros que imparten	Grupos	Alumnado	Nº medio alumnos por grupo	Centros que imparten	Grupos	Alumnado	Nº medio alumnos por grupo	Centros que imparten	Grupos	Alumnado	Nº medio alumnos por grupo
TODOS LOS CENTROS												
TOTAL	7.421	73.400	1.786.754	24,3	7.363	38.478	964.371	25,0	6.851	34.922	822.383	23,5
Andalucía	1.645	14.399	371.313	25,6	1.617	7.848	204.808	25,9	1.323	6.551	166.505	25,3
Aragón	209	1.996	47.412	23,8	209	1.093	26.112	23,9	185	903	21.300	23,6
Asturias (Principado de)	149	1.378	30.844	22,4	149	710	15.891	22,4	142	668	14.953	22,4
Balears (Illes)	159	1.645	40.316	24,5	158	900	22.406	24,9	157	745	17.910	24,0
Canarias	336	3.547	84.493	23,8	333	1.807	45.732	25,3	329	1.740	38.761	22,3
Cantabria	96	992	19.391	19,5	96	474	10.131	21,4	93	518	9.260	17,9
Castilla y León	476	3.854	86.303	22,4	475	2.082	46.100	22,1	401	1.772	40.203	22,7
Castilla-La Mancha	331	3.872	87.727	22,7	331	2.048	48.099	23,5	319	1.824	39.628	21,7
Cataluña	1.049	9.956	279.125	27,8	1.038	5.071	144.810	28,3	1.014	4.885	134.315	27,3
Comunitat Valenciana	749	8.005	189.407	23,7	743	4.228	104.504	24,7	719	3.777	84.903	22,5
Extremadura	201	2.229	47.685	21,4	200	1.104	26.000	23,6	191	1.125	21.685	19,3
Galicia	497	4.413	88.016	19,9	497	2.092	46.922	22,4	497	2.321	41.094	17,7
Madrid (Comunidad de)	808	9.177	234.708	25,6	803	4.853	124.786	25,7	796	4.324	109.922	25,4
Murcia (Región de)	216	2.570	65.572	25,5	216	1.384	36.312	26,2	209	1.186	29.260	24,7
Navarra (Comunidad Foral de)	91	1.054	24.001	22,8	90	575	12.852	22,4	78	479	11.149	23,3
País Vasco	335	3.515	70.516	20,1	334	1.772	37.446	21,1	334	1.743	33.070	19,0
Rioja (La)	53	487	11.608	23,8	53	255	6.480	25,4	43	232	5.128	22,1
Ceuta	12	159	3.964	24,9	12	94	2.486	26,4	12	65	1.478	22,7
Melilla	9	152	4.353	28,6	9	88	2.494	28,3	9	64	1.859	29,0
CENTROS PÚBLICOS												
TOTAL	4.249	49.345	1.174.634	23,8	4.231	26.455	644.617	24,4	3.741	22.890	530.017	23,2
Andalucía	1.157	11.018	278.485	25,3	1.152	6.167	155.724	25,3	857	4.851	122.761	25,3
Aragón	122	1.303	30.586	23,5	122	748	17.379	23,2	98	555	13.207	23,8
Asturias (Principado de)	86	930	20.043	21,6	86	486	10.371	21,3	80	444	9.672	21,8
Balears (Illes)	66	1.039	24.541	23,6	65	593	13.989	23,6	66	446	10.552	23,7
Canarias	224	2.677	63.666	23,8	221	1.370	34.793	25,4	218	1.307	28.873	22,1
Cantabria	51	682	12.285	18,0	51	320	6.522	20,4	48	362	5.763	15,9
Castilla y León	293	2.518	54.650	21,7	293	1.411	29.521	20,9	218	1.107	25.129	22,7
Castilla-La Mancha	227	3.188	70.905	22,2	227	1.716	39.375	22,9	215	1.472	31.530	21,4
Cataluña	529	6.056	169.366	28,0	527	3.114	88.447	28,4	510	2.942	80.919	27,5
Comunitat Valenciana	381	5.366	124.148	23,1	375	2.919	69.981	24,0	356	2.447	54.167	22,1
Extremadura	140	1.790	36.665	20,5	140	887	20.253	22,8	130	903	16.412	18,2
Galicia	318	3.227	61.088	18,9	318	1.503	32.833	21,8	318	1.724	28.255	16,4
Madrid (Comunidad de)	315	4.684	120.618	25,8	315	2.585	65.538	25,4	311	2.099	55.080	26,2
Murcia (Región de)	112	1.837	46.638	25,4	112	1.012	26.068	25,8	109	825	20.570	24,9
Navarra (Comunidad Foral de)	55	688	14.667	21,3	54	387	7.993	20,7	43	301	6.674	22,2
País Vasco	130	1.769	32.054	18,1	130	914	17.485	19,1	130	855	14.569	17,0
Rioja (La)	30	318	7.458	23,5	30	169	4.232	25,0	21	149	3.226	21,7
Ceuta	6	119	2.856	24,0	6	74	1.848	25,0	6	45	1.008	22,4
Melilla	7	136	3.915	28,8	7	80	2.265	28,3	7	56	1.650	29,5

D3.1. Centros que imparten, grupos, alumnado y número medio de alumnos por grupo, por titularidad

(conclusión)

	TOTAL				PRIMERO Y SEGUNDO				TERCERO Y CUARTO			
	Centros que imparten	Grupos	Alum-nado	Nº medio alumnos por grupo	Centros que imparten	Grupos	Alum-nado	Nº medio alumnos por grupo	Centros que imparten	Grupos	Alum-nado	Nº medio alumnos por grupo
CENTROS PRIVADOS - TOTAL												
TOTAL	3.172	24.055	612.120	25,3	3.132	12.023	319.754	26,4	3.110	12.032	292.366	24,1
Andalucía	488	3.381	92.828	26,8	465	1.681	49.084	28,4	466	1.700	43.744	25,3
Aragón	87	693	16.826	24,3	87	345	8.733	25,3	87	348	8.093	23,3
Asturias (Principado de)	63	448	10.801	24,1	63	224	5.520	24,6	62	224	5.281	23,6
Balears (Illes)	93	606	15.775	26,0	93	307	8.417	27,4	91	299	7.358	24,6
Canarias	112	870	20.827	23,9	112	437	10.939	25,0	111	433	9.888	22,8
Cantabria	45	310	7.106	22,9	45	154	3.609	23,4	45	156	3.497	22,4
Castilla y León	183	1.336	31.653	23,7	182	671	16.579	24,7	183	665	15.074	22,7
Castilla-La Mancha	104	684	16.822	24,6	104	332	8.724	26,3	104	352	8.098	23,0
Cataluña	520	3.900	109.759	27,5	511	1.957	56.363	28,1	504	1.943	53.396	26,9
Comunitat Valenciana	368	2.639	65.259	24,7	368	1.309	34.523	26,4	363	1.330	30.736	23,1
Extremadura	61	439	11.020	25,1	60	217	5.747	26,5	61	222	5.273	23,8
Galicia	179	1.186	26.928	22,7	179	589	14.089	23,9	179	597	12.839	21,5
Madrid (Comunidad de)	493	4.493	114.090	25,4	488	2.268	59.248	26,1	485	2.225	54.842	24,6
Murcia (Región de)	104	733	18.934	25,8	104	372	10.244	27,5	100	361	8.690	24,1
Navarra (Comunidad Foral de)	36	366	9.334	25,5	36	188	4.859	25,8	35	178	4.475	25,1
País Vasco	205	1.746	38.462	22,0	204	858	19.961	23,3	204	888	18.501	20,8
Rioja (La)	23	169	4.150	24,6	23	86	2.248	26,1	22	83	1.902	22,9
Ceuta	6	40	1.108	27,7	6	20	638	31,9	6	20	470	23,5
Melilla	2	16	438	27,4	2	8	229	28,6	2	8	209	26,1
CENTROS PRIVADOS - ENSEÑANZA CONCERTADA												
TOTAL	2.777	21.366	548.985	25,7	2.773	10.646	287.042	26,9	2.759	10.720	261.943	24,5
Andalucía	414	3.027	82.041	27,1	414	1.507	43.381	28,8	414	1.520	38.660	25,4
Aragón	79	638	15.704	24,6	79	318	8.135	25,6	79	320	7.569	23,7
Asturias (Principado de)	57	410	10.057	24,5	57	206	5.142	25,0	56	204	4.915	24,1
Balears (Illes)	80	531	14.201	26,7	80	268	7.562	28,2	79	263	6.639	25,2
Canarias	82	685	17.274	25,2	82	341	9.085	26,6	82	344	8.189	23,8
Cantabria	42	298	6.973	23,4	42	148	3.540	23,9	42	150	3.433	22,9
Castilla y León	174	1.301	31.108	23,9	173	651	16.284	25,0	174	650	14.824	22,8
Castilla-La Mancha	94	631	15.767	25,0	94	304	8.215	26,7	94	327	7.552	23,4
Cataluña	484	3.729	104.046	27,9	484	1.870	53.388	28,5	482	1.859	50.658	27,3
Comunitat Valenciana	315	2.253	57.806	25,7	315	1.112	30.617	27,5	312	1.141	27.189	23,8
Extremadura	57	426	10.805	25,4	56	209	5.645	26,9	57	217	5.160	23,9
Galicia	164	1.093	24.756	22,6	164	543	13.038	24,0	164	550	11.718	21,3
Madrid (Comunidad de)	371	3.345	87.498	26,2	370	1.680	45.642	27,1	366	1.665	41.856	25,2
Murcia (Región de)	96	690	18.070	26,2	96	348	9.761	28,0	93	342	8.309	24,3
Navarra (Comunidad Foral de)	36	366	9.334	25,5	36	188	4.859	25,8	35	178	4.475	25,1
País Vasco	201	1.718	37.849	22,0	200	839	19.633	23,3	200	879	18.216	20,8
Rioja (La)	23	169	4.150	24,6	23	86	2.248	26,1	22	83	1.902	22,9
Ceuta	6	40	1.108	27,7	6	20	638	31,9	6	20	470	23,5
Melilla	2	16	438	27,4	2	8	229	28,6	2	8	209	26,1
CENTROS PRIVADOS - ENSEÑANZA NO CONCERTADA												
TOTAL	395	2.689	63.135	21,8	359	1.377	32.712	22,0	351	1.312	30.423	21,5
Andalucía	74	354	10.787	24,3	51	174	5.703	24,7	52	180	5.084	23,9
Aragón	8	55	1.122	20,4	8	27	598	22,1	8	28	524	18,7
Asturias (Principado de)	6	38	744	19,6	6	18	378	21,0	6	20	366	18,3
Balears (Illes)	13	75	1.574	21,0	13	39	855	21,9	12	36	719	20,0
Canarias	30	185	3.553	19,2	30	96	1.854	19,3	29	89	1.699	19,1
Cantabria	3	12	133	11,1	3	6	69	11,5	3	6	64	10,7
Castilla y León	9	35	545	15,6	9	20	295	14,8	9	15	250	16,7
Castilla-La Mancha	10	53	1.055	19,9	10	28	509	21,2	10	25	546	18,8
Cataluña	36	171	5.713	19,2	27	87	2.975	18,5	22	84	2.738	19,9
Comunitat Valenciana	53	386	7.453	19,3	53	197	3.906	19,8	51	189	3.547	18,8
Extremadura	4	13	215	16,5	4	8	102	14,6	4	5	113	18,8
Galicia	15	93	2.172	23,4	15	46	1.051	22,8	15	47	1.121	23,9
Madrid (Comunidad de)	122	1.148	26.592	23,2	118	588	13.606	23,3	119	560	12.986	23,0
Murcia (Región de)	8	43	864	20,1	8	24	483	20,1	7	19	381	20,1
Navarra (Comunidad Foral de)	0	0	0	-	0	0	0	-	0	0	0	-
País Vasco	4	28	613	21,9	4	19	328	23,4	4	9	285	20,4
Rioja (La)	0	0	0	-	0	0	0	-	0	0	0	-
Ceuta	0	0	0	-	0	0	0	-	0	0	0	-
Melilla	0	0	0	-	0	0	0	-	0	0	0	-

D3.2. Distribución porcentual del alumnado de ESO según tipo de centro

	PRIMER Y SEGUNDO CURSO				TERCER Y CUARTO CURSO			
	TOTAL	Centros E. Primaria y ESO	Centros ESO y/o Bachillerato y/o F.P.	Centros E. Primaria, ESO y Bach./F.P.	TOTAL	Centros E. Primaria y ESO	Centros ESO y/o Bachillerato y/o F.P.	Centros E. Primaria, ESO y Bach./F.P.
TODOS LOS CENTROS								
TOTAL	100,0	15,5	65,9	18,6	100,0	14,0	65,4	20,6
Andalucía	100,0	16,4	72,5	11,1	100,0	11,9	75,2	12,9
Aragón	100,0	16,0	67,2	16,8	100,0	15,8	64,8	19,3
Asturias (Principado de)	100,0	16,0	63,5	20,6	100,0	15,1	63,6	21,3
Balears (Illes)	100,0	22,8	62,4	14,7	100,0	24,0	58,9	17,1
Canarias	100,0	16,7	72,2	11,0	100,0	16,1	71,8	12,1
Cantabria	100,0	18,5	62,6	18,8	100,0	17,5	61,6	20,9
Castilla y León	100,0	16,7	61,8	21,5	100,0	13,5	63,3	23,2
Castilla-La Mancha	100,0	10,8	81,7	7,6	100,0	10,6	80,3	9,1
Cataluña	100,0	15,2	62,8	21,9	100,0	15,0	62,4	22,6
Comunitat Valenciana	100,0	15,1	67,3	17,6	100,0	14,1	65,6	20,3
Extremadura	100,0	10,3	77,7	12,0	100,0	9,7	76,5	13,8
Galicia	100,0	23,2	62,5	14,3	100,0	22,6	61,8	15,6
Madrid (Comunidad de)	100,0	11,1	53,3	35,6	100,0	10,1	51,7	38,1
Murcia (Región de)	100,0	15,8	71,2	13,0	100,0	14,6	70,2	15,1
Navarra (Comunidad Foral de)	100,0	10,6	68,8	20,6	100,0	8,1	69,3	22,6
País Vasco	100,0	19,1	48,8	32,1	100,0	18,9	46,9	34,3
Rioja (La)	100,0	20,7	65,8	13,5	100,0	18,8	66,9	14,3
Ceuta	100,0	20,8	74,3	4,9	100,0	23,9	68,2	7,9
Melilla	100,0	4,7	90,8	4,5	100,0	6,0	88,8	5,3
CENTROS PÚBLICOS								
TOTAL	100,0	3,6	96,3	0,1	100,0	1,2	98,7	0,1
Andalucía	100,0	6,5	93,3	0,2	100,0	0,0	99,7	0,2
Aragón	100,0	2,6	97,4	0,0	100,0	0,0	100,0	0,0
Asturias (Principado de)	100,0	3,5	96,5	0,0	100,0	2,4	97,6	0,0
Balears (Illes)	100,0	0,0	100,0	0,0	100,0	0,0	100,0	0,0
Canarias	100,0	6,5	93,5	0,0	100,0	5,1	94,9	0,0
Cantabria	100,0	2,7	97,3	0,0	100,0	1,0	99,0	0,0
Castilla y León	100,0	5,2	94,8	0,0	100,0	1,0	99,0	0,0
Castilla-La Mancha	100,0	0,9	99,1	0,0	100,0	0,0	100,0	0,0
Cataluña	100,0	0,5	99,3	0,2	100,0	0,3	99,5	0,2
Comunitat Valenciana	100,0	2,1	97,9	0,0	100,0	0,1	99,9	0,0
Extremadura	100,0	0,9	99,1	0,0	100,0	0,0	100,0	0,0
Galicia	100,0	12,5	87,5	0,0	100,0	12,4	87,6	0,0
Madrid (Comunidad de)	100,0	0,8	99,1	0,1	100,0	0,5	99,4	0,1
Murcia (Región de)	100,0	0,9	99,1	0,0	100,0	0,1	99,9	0,0
Navarra (Comunidad Foral de)	100,0	4,6	95,4	0,0	100,0	0,0	100,0	0,0
País Vasco	100,0	1,2	97,7	1,1	100,0	1,3	97,6	1,1
Rioja (La)	100,0	3,7	96,3	0,0	100,0	0,0	100,0	0,0
Ceuta	100,0	0,0	100,0	0,0	100,0	0,0	100,0	0,0
Melilla	100,0	0,0	100,0	0,0	100,0	0,0	100,0	0,0
CENTROS PRIVADOS								
TOTAL	100,0	39,6	4,4	56,0	100,0	37,1	5,0	57,9
Andalucía	100,0	48,7	4,4	46,9	100,0	45,8	5,1	49,1
Aragón	100,0	42,7	7,0	50,3	100,0	41,6	7,5	50,9
Asturias (Principado de)	100,0	39,4	1,3	59,2	100,0	38,2	1,4	60,4
Balears (Illes)	100,0	60,8	0,0	39,2	100,0	58,4	0,0	41,6
Canarias	100,0	49,4	4,4	46,2	100,0	48,1	4,3	47,6
Cantabria	100,0	47,2	0,0	52,8	100,0	44,8	0,0	55,2
Castilla y León	100,0	37,1	3,2	59,8	100,0	34,3	3,9	61,8
Castilla-La Mancha	100,0	55,4	3,0	41,7	100,0	52,0	3,5	44,5
Cataluña	100,0	38,3	5,7	56,1	100,0	37,3	6,2	56,5
Comunitat Valenciana	100,0	41,4	5,2	53,4	100,0	38,7	5,3	56,0
Extremadura	100,0	43,4	2,1	54,5	100,0	40,1	3,3	56,6
Galicia	100,0	48,3	4,1	47,6	100,0	45,1	5,0	49,9
Madrid (Comunidad de)	100,0	22,6	2,5	74,9	100,0	19,8	3,8	76,4
Murcia (Región de)	100,0	53,8	0,0	46,2	100,0	49,0	0,0	51,0
Navarra (Comunidad Foral de)	100,0	20,3	25,2	54,6	100,0	20,2	23,6	56,2
País Vasco	100,0	34,7	6,0	59,3	100,0	32,6	6,9	60,4
Rioja (La)	100,0	52,6	8,5	39,0	100,0	50,6	10,7	38,6
Ceuta	100,0	81,0	0,0	19,0	100,0	75,1	0,0	24,9
Melilla	100,0	51,5	0,0	48,5	100,0	53,1	0,0	46,9

D3.3. Distribución porcentual por edad del alumnado de 4º de ESO

	TOTAL			HOMBRES			MUJERES		
	15 años y menos	16 años	17 años y más	15 años y menos	16 años	17 años y más	15 años y menos	16 años	17 años y más
TOTAL	64,1	22,8	13,0	61,2	24,6	14,2	67,0	21,1	11,9
Andalucía	61,0	23,9	15,2	58,6	24,9	16,5	63,2	22,9	13,8
Aragón	65,3	23,1	11,6	63,2	24,9	12,0	67,4	21,4	11,2
Asturias (Principado de)	66,4	19,0	14,6	63,5	20,3	16,2	69,5	17,7	12,9
Baleares (Illes)	60,3	25,7	13,9	56,3	27,4	16,4	64,3	24,1	11,6
Canarias	58,0	25,1	16,9	54,0	26,6	19,3	61,8	23,6	14,6
Cantabria	60,7	23,8	15,4	57,4	26,0	16,7	64,1	21,6	14,2
Castilla y León	62,5	21,2	16,3	59,4	22,9	17,7	65,7	19,5	14,8
Castilla-La Mancha	59,9	24,7	15,5	57,1	26,2	16,7	62,5	23,2	14,3
Cataluña	70,2	22,8	7,0	66,5	25,6	7,9	74,0	19,9	6,1
Comunitat Valenciana	65,0	24,4	10,6	62,1	26,7	11,2	67,7	22,3	10,0
Extremadura	60,5	23,9	15,5	58,4	25,2	16,4	62,5	22,8	14,7
Galicia	63,5	21,7	14,8	59,8	23,7	16,5	67,2	19,7	13,1
Madrid (Comunidad de)	63,5	21,5	15,1	61,3	22,7	16,0	65,6	20,3	14,2
Murcia (Región de)	59,0	22,5	18,6	55,2	24,1	20,7	62,7	20,8	16,5
Navarra (Comunidad Foral de)	71,2	20,2	8,6	69,2	21,7	9,1	73,3	18,8	8,0
País Vasco	75,6	16,7	7,7	72,1	19,1	8,8	79,3	14,2	6,5
Rioja (La)	64,4	24,5	11,1	61,4	26,5	12,2	67,2	22,7	10,1
Ceuta	57,8	23,4	18,7	58,6	21,4	20,1	57,2	25,1	17,6
Melilla	60,3	25,9	13,9	55,3	28,9	15,9	65,2	22,9	11,8

D3.4. Porcentaje de alumnado que cursa Programas de Diversificación Curricular en 3^{er} y 4^o curso, por titularidad

	TOTAL				TERCER CURSO				CUARTO CURSO			
	TOTAL	Centros privados			TOTAL	Centros privados			TOTAL	Centros privados		
		Centros públicos	Ens. concertada	Ens. no concertada		Centros públicos	Ens. concertada	Ens. no concertada		Centros públicos	Ens. concertada	Ens. no concertada
TOTAL	10,4	13,4	6,1	0,3	8,6	11,1	5,1	0,1	12,4	16,0	7,3	0,6
Andalucía
Aragón	10,6	12,4	8,3	0,0	9,7	11,3	7,3	0,0	11,7	13,6	9,4	0,0
Asturias (Principado de)	13,8	14,3	13,9	0,0	11,7	11,8	12,1	0,0	16,1	16,9	15,7	0,0
Balears (Illes)	10,4	11,9	8,9	1,7	9,3	10,5	8,1	1,4	11,6	13,5	9,7	2,0
Canarias	16,1	20,9	2,6	0,0	15,0	19,4	2,3	0,0	17,3	22,5	3,1	0,0
Cantabria	12,1	12,7	11,4	0,0	10,4	10,6	10,3	0,0	14,0	15,0	12,5	0,0
Castilla y León	11,9	14,3	8,1	0,0	10,6	12,4	7,7	0,0	13,3	16,5	8,4	0,0
Castilla-La Mancha	11,6	13,3	5,3	0,0	10,2	11,6	5,2	0,0	13,1	15,2	5,4	0,0
Cataluña
Comunitat Valenciana	6,6	8,8	3,1	0,0	3,1	4,6	0,5	0,0	10,6	13,8	6,1	0,0
Extremadura	11,7	15,3	0,2	0,0	10,4	13,6	0,0	0,0	13,1	17,3	0,4	0,0
Galicia	8,8	12,7	0,4	0,0	7,8	11,2	0,2	0,0	9,9	14,2	0,6	0,0
Madrid (Comunidad de)	10,9	14,7	9,1	0,5	9,3	12,4	8,1	0,0	12,6	17,2	10,2	0,9
Murcia (Región de)	13,8	15,0	11,2	0,0	11,6	12,3	10,5	0,0	16,2	18,1	12,0	0,0
Navarra (Comunidad Foral de)	7,5	10,3	3,2	-	6,5	8,6	3,2	-	8,6	12,3	3,3	-
País Vasco	6,0	8,9	3,7	0,0	4,3	6,9	2,2	0,0	7,8	11,3	5,2	0,0
Rioja (La)	9,6	13,8	2,3	-	7,1	10,5	1,8	-	12,4	17,6	3,0	-
Ceuta	8,0	11,5	0,4	-	7,5	10,8	0,4	-	8,5	12,3	0,5	-
Melilla	9,8	11,1	0,0	-	9,4	10,6	0,0	-	10,4	11,7	0,0	-

D3.5. Porcentaje de alumnado que cursa Programas de Diversificación Curricular en 3^{er} y 4^o curso, por sexo

	TOTAL			TERCER CURSO			CUARTO CURSO		
	TOTAL	Hombres	Mujeres	TOTAL	Hombres	Mujeres	TOTAL	Hombres	Mujeres
TOTAL	10,4	10,7	10,1	8,6	8,9	8,4	12,4	12,8	12,0
Andalucía
Aragón	10,6	10,4	10,9	9,7	9,4	9,9	11,7	11,6	11,9
Asturias (Principado de)	13,8	15,5	12,0	11,7	13,4	9,9	16,1	17,8	14,3
Balears (Illes)	10,4	10,9	9,8	9,3	9,3	9,2	11,6	12,8	10,4
Canarias	16,1	16,7	15,5	15,0	15,6	14,5	17,3	18,0	16,6
Cantabria	12,1	12,5	11,7	10,4	11,0	9,8	14,0	14,1	13,9
Castilla y León	11,9	12,4	11,3	10,6	11,0	10,2	13,3	14,0	12,6
Castilla-La Mancha	11,6	11,6	11,5	10,2	10,1	10,4	13,1	13,4	12,7
Cataluña
Comunitat Valenciana	6,6	6,7	6,5	3,1	3,1	3,2	10,6	11,0	10,4
Extremadura	11,7	11,2	12,1	10,4	10,3	10,5	13,1	12,3	13,8
Galicia	8,8	8,7	8,9	7,8	7,8	7,9	9,9	9,8	10,0
Madrid (Comunidad de)	10,9	11,1	10,7	9,3	9,7	9,0	12,6	12,7	12,5
Murcia (Región de)	13,8	14,5	13,0	11,6	12,2	11,0	16,2	17,1	15,3
Navarra (Comunidad Foral de)	7,5	8,1	6,8	6,5	7,4	5,6	8,6	9,0	8,2
País Vasco	6,0	7,1	4,8	4,3	4,9	3,7	7,8	9,5	6,0
Rioja (La)	9,6	9,9	9,2	7,1	8,0	6,4	12,4	12,2	12,6
Ceuta	8,0	7,3	8,6	7,5	6,1	9,0	8,5	8,7	8,3
Melilla	9,8	10,0	9,7	9,4	9,6	9,1	10,4	10,5	10,4

D3.6. Porcentaje de alumnado que repite curso, por titularidad

	PRIMER CURSO			SEGUNDO CURSO			TERCER CURSO			CUARTO CURSO		
	TOTAL	Centros públicos	Centros privados	TOTAL	Centros públicos	Centros privados	TOTAL	Centros públicos	Centros privados	TOTAL	Centros públicos	Centros privados
TOTAL	14,0	17,0	8,0	12,8	15,5	7,4	13,1	15,8	7,9	10,4	12,6	6,5
Andalucía	17,3	19,7	9,6	20,5	23,2	11,8	17,8	20,3	10,9	15,2	17,1	10,0
Aragón	15,4	18,4	9,4	12,5	15,0	7,7	12,6	15,1	8,4	7,6	8,9	5,6
Asturias (Principado de)	12,2	13,2	10,4	7,7	8,5	6,4	8,3	9,4	6,3	5,4	6,0	4,4
Baleares (Illes)	15,0	16,8	11,9	12,3	14,5	8,8	13,2	15,7	9,5	10,4	12,2	7,7
Canarias	16,6	19,6	6,9	11,3	13,4	4,5	14,1	17,1	5,3	9,4	11,3	4,1
Cantabria	11,7	13,6	8,3	9,5	10,7	7,5	10,4	11,7	8,5	7,8	9,0	5,9
Castilla y León	15,3	17,6	11,1	11,1	12,5	8,7	14,0	16,0	10,5	9,0	9,6	8,0
Castilla-La Mancha	17,9	19,4	11,1	13,2	14,4	8,2	15,8	17,1	10,8	11,8	12,7	8,4
Cataluña	7,3	9,2	4,5	7,7	9,9	4,3	8,5	11,3	4,3	9,0	11,9	4,7
Comunitat Valenciana	15,7	19,0	8,8	13,7	16,3	8,3	14,4	17,3	8,9	10,9	13,4	6,4
Extremadura	17,5	19,7	9,4	14,3	15,9	8,7	10,3	11,1	7,9	8,6	9,6	5,4
Galicia	13,1	15,4	7,8	12,0	13,8	8,1	12,8	15,0	8,1	9,1	10,5	6,2
Madrid (Comunidad de)	12,3	16,8	7,1	9,3	12,5	5,9	12,0	16,0	7,9	9,2	12,5	5,9
Murcia (Región de)	17,0	18,5	13,4	11,5	12,0	10,4	12,0	12,1	12,0	9,9	10,1	9,3
Navarra (Comunidad Foral de)	9,4	12,1	4,8	7,4	9,1	4,8	9,1	12,0	4,8	8,0	9,0	6,4
País Vasco	8,3	11,3	5,7	7,6	10,1	5,5	7,1	9,7	5,0	5,5	6,9	4,3
Rioja (La)	14,4	17,3	8,5	10,5	12,8	6,4	13,3	15,6	9,3	7,5	9,3	4,7
Ceuta	26,3	30,3	14,8	20,6	22,8	14,8	17,4	19,1	13,3	12,8	14,1	9,6
Melilla	21,2	22,9	5,0	15,1	16,4	3,9	15,3	16,0	8,4	9,4	10,7	0,9

D3.7. Porcentaje de alumnado que repite curso, por sexo

	PRIMER CURSO			SEGUNDO CURSO			TERCER CURSO			CUARTO CURSO		
	TOTAL	Hombres	Mujeres	TOTAL	Hombres	Mujeres	TOTAL	Hombres	Mujeres	TOTAL	Hombres	Mujeres
TOTAL	14,0	16,3	11,5	12,8	14,5	10,9	13,1	14,3	11,8	10,4	11,9	8,9
Andalucía	17,3	19,7	14,5	20,5	23,5	17,1	17,8	19,8	15,9	15,2	17,6	13,0
Aragón	15,4	17,7	12,9	12,5	14,0	10,8	12,6	13,1	12,1	7,6	8,6	6,7
Asturias (Principado de)	12,2	14,0	10,2	7,7	9,0	6,4	8,3	9,1	7,5	5,4	6,0	4,9
Baleares (Illes)	15,0	17,8	11,6	12,3	13,3	11,2	13,2	14,7	11,7	10,4	12,2	8,5
Canarias	16,6	19,5	13,5	11,3	12,7	9,7	14,1	15,5	12,8	9,4	11,1	7,8
Cantabria	11,7	13,3	9,8	9,5	11,0	7,8	10,4	11,8	9,0	7,8	9,2	6,4
Castilla y León	15,3	17,7	12,5	11,1	12,4	9,7	14,0	15,0	12,9	9,0	10,4	7,6
Castilla-La Mancha	17,9	21,0	14,5	13,2	14,8	11,4	15,8	16,6	15,1	11,8	13,5	10,1
Cataluña	7,3	9,0	5,5	7,7	8,9	6,3	8,5	9,8	7,2	9,0	10,1	7,8
Comunitat Valenciana	15,7	17,9	13,4	13,7	15,2	12,1	14,4	15,3	13,5	10,9	12,2	9,7
Extremadura	17,5	20,5	14,0	14,3	15,5	12,9	10,3	11,7	9,0	8,6	9,8	7,5
Galicia	13,1	15,7	10,3	12,0	13,7	10,2	12,8	13,9	11,8	9,1	10,6	7,8
Madrid (Comunidad de)	12,3	14,3	10,1	9,3	10,3	8,2	12,0	13,2	10,8	9,2	10,4	8,0
Murcia (Región de)	17,0	19,2	14,6	11,5	13,0	9,9	12,0	13,1	11,0	9,9	11,8	8,0
Navarra (Comunidad Foral de)	9,4	11,6	7,0	7,4	8,4	6,3	9,1	10,4	7,8	8,0	8,8	7,2
País Vasco	8,3	10,2	6,3	7,6	9,0	6,1	7,1	8,3	5,8	5,5	6,4	4,6
Rioja (La)	14,4	16,5	12,1	10,5	12,4	8,4	13,3	14,1	12,5	7,5	9,0	6,2
Ceuta	26,3	29,1	23,3	20,6	20,3	21,0	17,4	19,3	15,7	12,8	15,1	10,7
Melilla	21,2	25,6	16,2	15,1	19,3	10,0	15,3	16,2	14,5	9,4	11,7	7,4

D3.8. Porcentaje de alumnado que promociona curso, por titularidad. Curso 2009-10

(continúa)

	PRIMER CURSO				SEGUNDO CURSO			
	TOTAL	Centros públicos	Centros privados		TOTAL	Centros públicos	Centros privados	
			Ens. concertada	Ens. no concertada			Ens. concertada	Ens. no concertada
TOTAL	84,7	81,7	90,3	97,4	82,8	79,0	89,9	96,6
Andalucía	82,6	80,3	89,5	96,2	79,4	76,8	87,3	93,6
Aragón	83,3	80,2	88,9	99,3	81,5	77,2	89,0	98,9
Asturias (Principado de)	87,1	85,9	88,9	98,4	88,3	86,0	92,4	97,1
Baleares (Illes)	82,3	79,7	85,9	94,3	79,3	74,0	86,7	97,1
Canarias	81,0	79,6	83,8	96,9	85,8	84,9	87,0	96,4
Cantabria	87,2	85,0	91,1	100,0	87,1	84,7	91,1	100,0
Castilla y León	83,6	80,9	88,1	90,2	83,1	80,2	88,2	84,3
Castilla-La Mancha	81,4	79,8	88,6	90,7	80,2	78,0	89,5	93,2
Cataluña	91,4	89,6	94,2	98,3	90,4	88,0	94,1	97,6
Comunitat Valenciana	82,2	79,0	89,1	92,7	78,6	74,5	87,0	94,6
Extremadura	81,8	79,5	90,5	98,2	78,7	75,9	88,4	96,2
Galicia	85,7	83,4	90,7	97,8	81,3	78,2	88,1	94,3
Madrid (Comunidad de)	85,7	80,1	90,1	98,8	82,9	74,4	90,4	98,2
Murcia (Región de)	80,7	78,3	86,7	97,7	78,8	74,9	88,5	97,8
Navarra (Comunidad Foral de)	89,5	87,2	93,6	-	88,6	86,3	92,1	-
País Vasco	90,8	87,6	93,4	99,4	90,0	86,6	92,7	98,7
Rioja (La)	84,4	80,8	91,7	-	79,9	75,7	87,3	-
Ceuta	70,9	66,2	84,1	-	65,2	58,9	81,0	-
Melilla	77,3	75,4	95,0	-	75,7	73,6	94,5	-

(conclusión)

	TERCER CURSO				CUARTO CURSO			
	TOTAL	Centros públicos	Centros privados		TOTAL	Centros públicos	Centros privados	
			Ens. concertada	Ens. no concertada			Ens. concertada	Ens. no concertada
TOTAL	83,1	79,8	88,9	95,8	82,4	78,9	87,8	96,1
Andalucía	82,1	79,7	88,2	95,0	81,7	79,5	87,0	96,0
Aragón	83,2	79,5	88,9	96,7	86,3	83,8	89,4	99,1
Asturias (Principado de)	87,5	85,4	90,8	97,4	87,5	86,3	89,3	97,2
Baleares (Illes)	80,5	76,3	85,6	96,8	80,8	77,0	84,9	96,1
Canarias	84,5	83,7	85,1	95,2	84,3	82,8	87,6	93,5
Cantabria	84,1	81,5	88,1	100,0	88,4	86,9	91,0	81,3
Castilla y León	81,8	78,6	87,1	90,9	83,8	82,0	86,7	90,8
Castilla-La Mancha	79,9	78,2	86,5	85,8	79,8	78,4	84,7	87,3
Cataluña	87,4	83,7	93,0	97,4	81,8	77,1	88,5	96,2
Comunitat Valenciana	78,2	74,5	85,4	90,0	75,8	70,8	85,0	90,1
Extremadura	82,6	80,2	90,0	97,0	83,6	81,8	89,1	95,2
Galicia	82,9	80,5	87,8	94,2	83,4	81,3	86,9	96,2
Madrid (Comunidad de)	83,4	77,0	88,0	97,1	83,9	77,4	87,9	97,5
Murcia (Región de)	81,1	78,5	87,5	95,4	80,3	77,3	87,2	96,8
Navarra (Comunidad Foral de)	87,0	84,6	90,7	-	87,6	86,3	89,6	-
País Vasco	89,7	85,6	92,8	100,0	90,8	88,3	92,6	97,9
Rioja (La)	82,2	79,5	87,0	-	84,0	81,0	88,7	-
Ceuta	71,8	66,3	85,3	-	75,4	72,1	84,0	-
Melilla	75,2	73,6	91,7	-	80,6	78,0	96,4	-

D3.9. Porcentaje de alumnado que promociona curso, por sexo. Curso 2009-10

	PRIMER CURSO			SEGUNDO CURSO			TERCER CURSO			CUARTO CURSO		
	TOTAL	Hombres	Mujeres	TOTAL	Hombres	Mujeres	TOTAL	Hombres	Mujeres	TOTAL	Hombres	Mujeres
TOTAL	84,7	82,4	87,3	82,8	80,0	85,8	83,1	81,3	85,0	82,4	79,7	85,0
Andalucía	82,6	80,1	85,4	79,4	76,4	82,8	82,1	80,1	84,1	81,7	78,8	84,5
Aragón	83,3	80,7	86,2	81,5	78,3	84,9	83,2	82,4	84,0	86,3	83,9	88,5
Asturias (Principado de)	87,1	85,4	89,1	88,3	85,9	90,9	87,5	85,9	89,2	87,5	85,9	89,1
Baleares (Illes)	82,3	79,8	85,3	79,3	76,1	82,7	80,5	77,6	83,4	80,8	77,6	83,9
Canarias	81,0	78,1	84,3	85,8	84,0	87,8	84,5	82,5	86,4	84,3	81,6	87,0
Cantabria	87,2	85,6	89,2	87,1	84,6	89,9	84,1	82,8	85,4	88,4	86,8	90,1
Castilla y León	83,6	80,9	86,5	83,1	80,0	86,3	81,8	80,2	83,4	83,8	81,3	86,3
Castilla-La Mancha	81,4	78,3	84,8	80,2	76,5	84,5	79,9	78,4	81,3	79,8	76,5	82,8
Cataluña	91,4	89,5	93,4	90,4	89,0	92,0	87,4	85,2	89,7	81,8	78,6	85,0
Comunitat Valenciana	82,2	80,2	84,3	78,6	75,4	82,0	78,2	76,4	80,0	75,8	72,7	78,7
Extremadura	81,8	78,7	85,6	78,7	75,1	82,5	82,6	80,6	84,5	83,6	81,5	85,6
Galicia	85,7	83,1	88,6	81,3	77,6	85,5	82,9	81,1	84,8	83,4	80,5	86,2
Madrid (Comunidad de)	85,7	83,5	88,2	82,9	80,4	85,5	83,4	81,6	85,3	83,9	81,8	85,9
Murcia (Región de)	80,7	78,5	83,2	78,8	75,5	82,5	81,1	78,9	83,4	80,3	77,2	83,5
Navarra (Comunidad Foral de)	89,5	87,0	92,2	88,6	86,0	91,4	87,0	84,9	89,1	87,6	86,4	88,7
País Vasco	90,8	88,7	93,1	90,0	87,8	92,3	89,7	87,9	91,7	90,8	89,5	92,1
Rioja (La)	84,4	81,8	87,1	79,9	75,2	84,9	82,2	79,6	84,7	84,0	79,9	87,5
Ceuta	70,9	68,5	73,5	65,2	61,1	69,5	71,8	68,7	74,4	75,4	72,7	77,9
Melilla	77,3	72,6	82,6	75,7	70,4	82,2	75,2	72,7	77,9	80,6	77,3	83,4

D3.10. Situación del alumnado de 15 años en el sistema educativo

	% ALCANZA 4º ESO CON 15 años	% ACUMULA RETRASOS ANTES DE 4º ESO		
		Total	% acumuló retrasos en E. Primaria	% acumula retrasos por primera vez en ESO
AMBOS SEXOS				
TOTAL	61,2	38,8	16,4	22,4
Andalucía	56,6	43,4	17,9	25,5
Aragón	59,0	41,0	17,8	23,2
Asturias (Principado de)	67,9	32,1	18,5	13,6
Balears (Illes)	55,5	44,5	24,3	20,2
Canarias	55,1	44,9	22,7	22,2
Cantabria	60,6	39,4	16,6	22,8
Castilla y León	59,5	40,5	17,6	22,9
Castilla-La Mancha	54,6	45,4	21,0	24,4
Cataluña	70,6	29,4	9,6	19,8
Comunitat Valenciana	59,6	40,4	14,2	26,2
Extremadura	56,4	43,6	17,3	26,3
Galicia	61,6	38,4	16,0	22,4
Madrid (Comunidad de)	62,9	37,1	16,8	20,3
Murcia (Región de)	54,8	45,2	22,9	22,3
Navarra (Comunidad Foral de)	67,9	32,1	16,0	16,1
País Vasco	73,7	26,3	12,4	13,9
Rioja (La)	60,6	39,4	13,9	25,5
Ceuta	43,0	57,0	28,3	28,7
Melilla	49,0	51,0	21,3	29,7
HOMBRES				
TOTAL	56,6	43,4	18,8	24,6
Andalucía	52,1	47,9	20,8	27,1
Aragón	55,1	44,9	19,3	25,6
Asturias (Principado de)	64,1	35,9	20,6	15,3
Balears (Illes)	49,8	50,2	28,3	21,9
Canarias	49,8	50,2	27,2	23,0
Cantabria	55,8	44,2	19,4	24,8
Castilla y León	55,3	44,7	20,0	24,7
Castilla-La Mancha	49,3	50,7	24,1	26,6
Cataluña	65,8	34,2	10,6	23,6
Comunitat Valenciana	55,1	44,9	16,3	28,6
Extremadura	51,1	48,9	20,3	28,6
Galicia	56,0	44,0	19,0	25,0
Madrid (Comunidad de)	59,3	40,7	18,5	22,2
Murcia (Región de)	49,5	50,5	27,0	23,5
Navarra (Comunidad Foral de)	63,6	36,4	18,1	18,3
País Vasco	69,9	30,1	13,8	16,3
Rioja (La)	55,9	44,1	15,3	28,8
Ceuta	39,3	60,7	32,3	28,4
Melilla	43,2	56,8	23,7	33,1
MUJERES				
TOTAL	65,9	34,1	13,9	20,2
Andalucía	61,4	38,6	14,8	23,8
Aragón	63,1	36,9	16,2	20,7
Asturias (Principado de)	72,0	28,0	16,3	11,7
Balears (Illes)	61,5	38,5	20,0	18,5
Canarias	60,7	39,3	18,1	21,2
Cantabria	65,6	34,4	13,5	20,9
Castilla y León	63,8	36,2	15,1	21,1
Castilla-La Mancha	60,2	39,8	17,6	22,2
Cataluña	75,6	24,4	8,4	16,0
Comunitat Valenciana	64,1	35,9	12,2	23,7
Extremadura	61,9	38,1	14,1	24,0
Galicia	67,4	32,6	12,8	19,8
Madrid (Comunidad de)	66,6	33,4	15,1	18,3
Murcia (Región de)	60,4	39,6	18,5	21,1
Navarra (Comunidad Foral de)	72,4	27,6	13,9	13,7
País Vasco	77,8	22,2	10,9	11,3
Rioja (La)	65,3	34,7	12,4	22,3
Ceuta	46,8	53,2	24,2	29,0
Melilla	55,2	44,8	18,6	26,2

D3.11. Distribución porcentual del alumnado que sale de la ESO según el resultado obtenido. Curso 2009-10

	% Con Título de Graduado en Secundaria			% Sin Título de Graduado en Secundaria		
	Total	Hombres	Mujeres	Total	Hombres	Mujeres
TOTAL	76,2	71,1	81,5	23,8	28,9	18,5
Andalucía	73,2	67,4	79,3	26,8	32,6	20,7
Aragón	76,4	71,2	81,7	23,6	28,8	18,3
Asturias (Principado de)	85,8	82,7	88,9	14,2	17,3	11,1
Baleares (Illes)	73,4	67,1	80,4	26,6	32,9	19,6
Canarias	76,8	71,1	82,8	23,2	28,9	17,2
Cantabria	89,8	87,4	92,5	10,2	12,6	7,5
Castilla y León	77,5	72,4	82,9	22,5	27,6	17,1
Castilla-La Mancha	72,1	65,0	79,4	27,9	35,0	20,6
Cataluña	78,2	73,8	82,9	21,8	26,2	17,1
Comunitat Valenciana	68,1	62,5	73,8	31,9	37,5	26,2
Extremadura	75,8	69,8	81,9	24,2	30,2	18,1
Galicia	78,2	72,7	83,9	21,8	27,3	16,1
Madrid (Comunidad de)	80,5	76,7	84,4	19,5	23,3	15,6
Murcia (Región de)	74,5	69,0	80,4	25,5	31,0	19,6
Navarra (Comunidad Foral de)	82,8	79,5	86,2	17,2	20,5	13,8
País Vasco	87,1	83,3	91,1	12,9	16,7	8,9
Rioja (La)	76,0	68,5	83,3	24,0	31,5	16,7
Ceuta	56,0	49,6	62,9	44,0	50,4	37,1
Melilla	65,3	57,8	72,9	34,7	42,2	27,1

D3.12. Número medio de alumnos por grupo

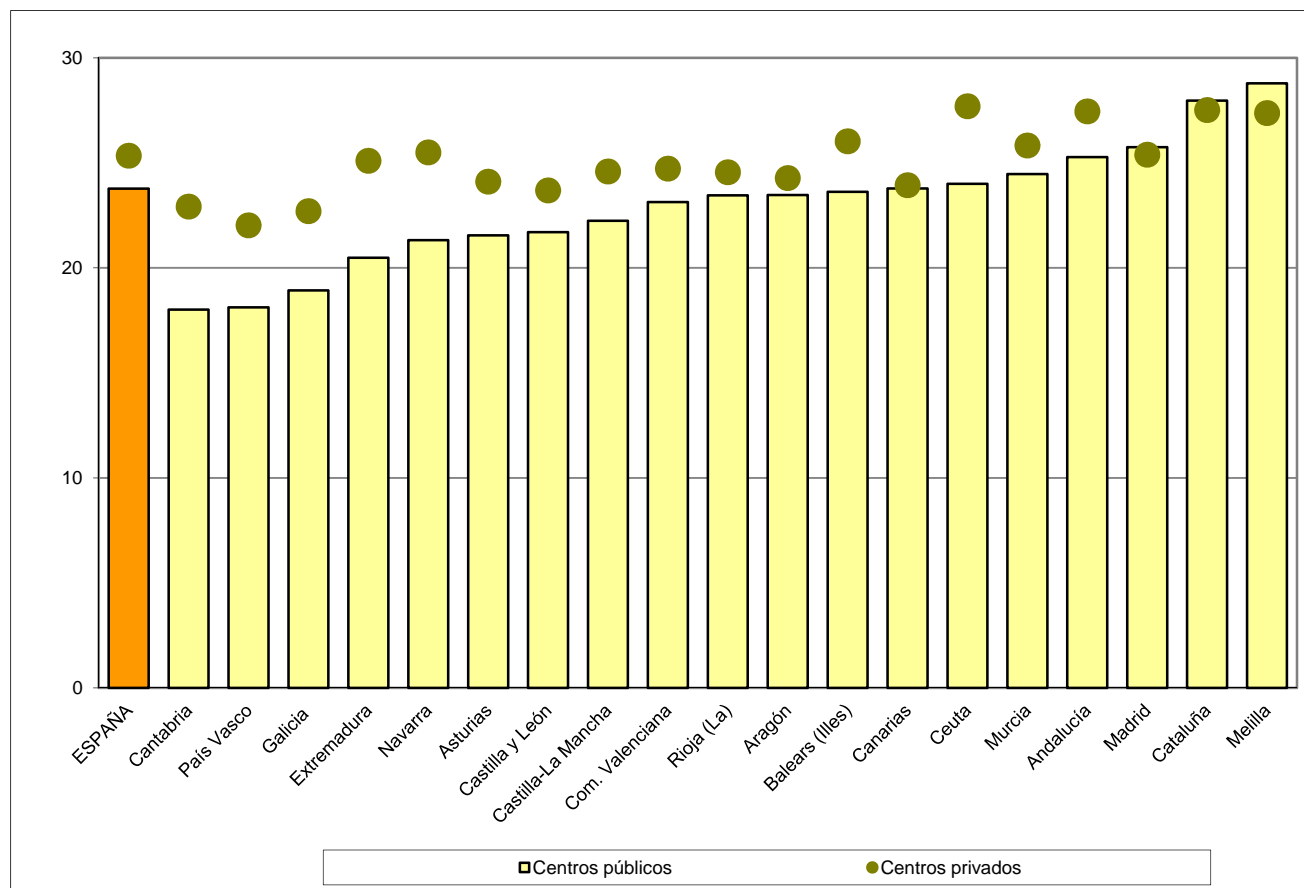

D3.13. Porcentaje de alumnado de 15 años que acumula retrasos antes de alcanzar 4º de ESO, por nivel educativo en el que se retrasó por primera vez

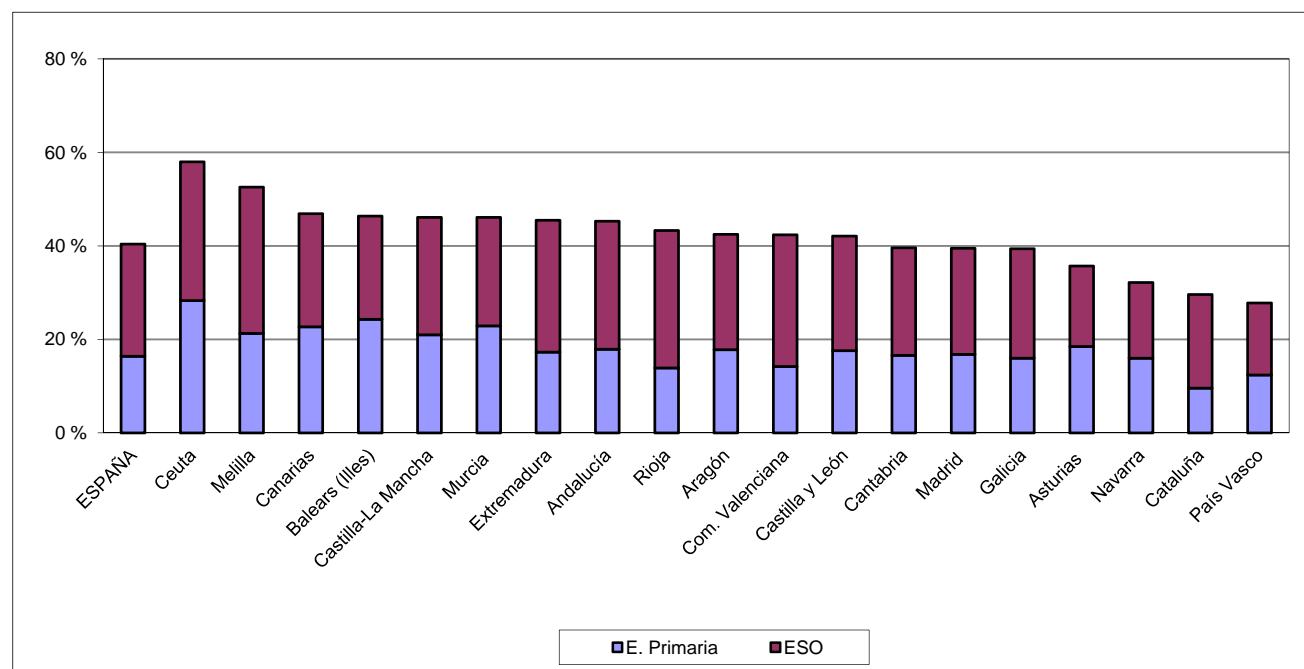

D3.14. Porcentaje de alumnado de 15 años que acumula retrasos antes de alcanzar 4º de ESO, por sexo

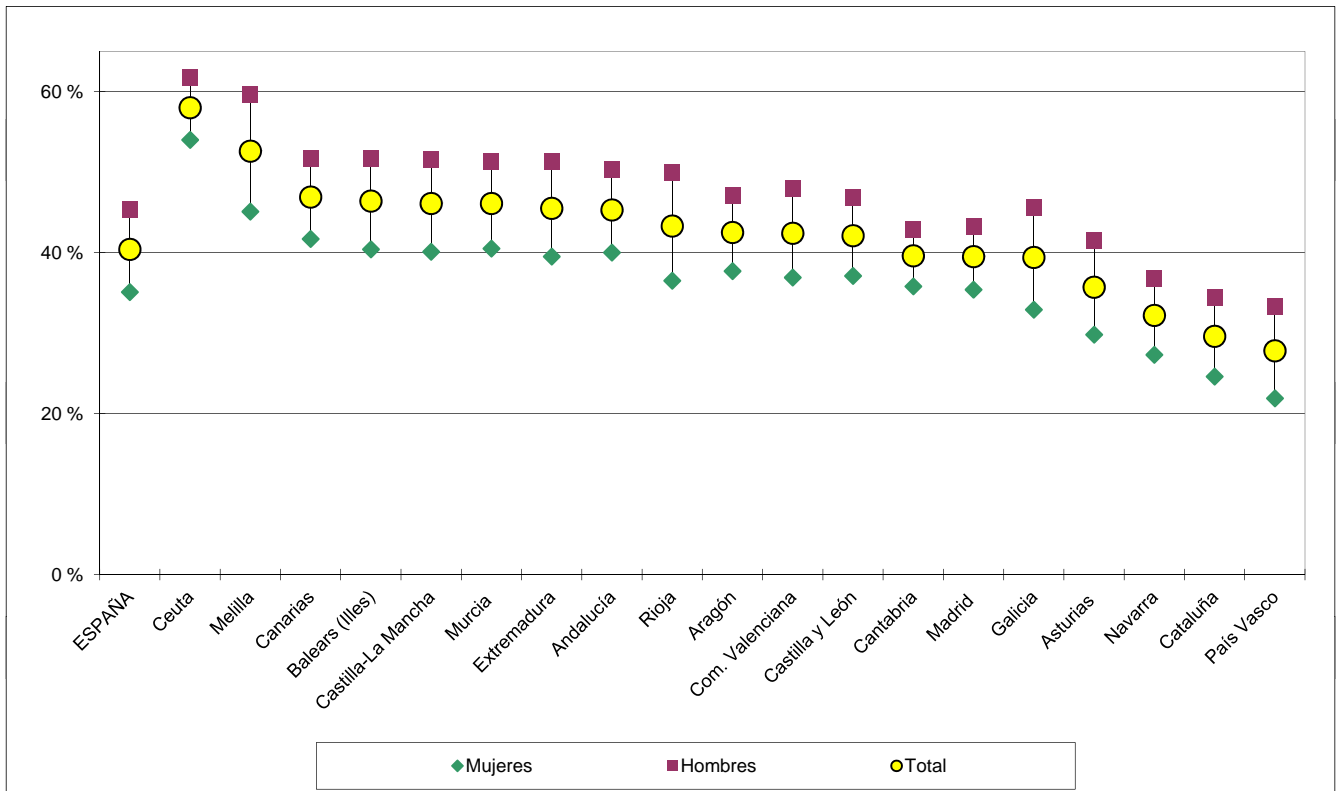

D4. LOS PROGRAMAS DE CUALIFICACIÓN PROFESIONAL INICIAL

D4.0. Contenido, notas explicativas y fuentes de información

Se presenta en este capítulo la información estadística más relevante de la enseñanza de los Programas de Cualificación Profesional Inicial en el curso 2010-2011.

Los Programas de Cualificación Profesional Inicial están destinados al alumnado mayor de 16 años que no ha alcanzado el título de Graduado en Educación Secundaria Obligatoria. Excepcionalmente dicha edad puede reducirse a los 15 años.

Los programas de Cualificación Profesional Inicial incluyen tres tipos de módulos: los específicos, los de carácter general y los voluntarios. Los módulos específicos están referidos a las unidades de competencia correspondientes a cualificaciones de nivel 1 del Catálogo Nacional de Cualificaciones Profesionales; los módulos formativos de carácter general amplían competencias básicas y favorecen la transición desde el sistema educativo al laboral; y los módulos voluntarios conducen a la obtención del título de Graduado en Educación Secundaria Obligatoria y el alumnado que los supera obtiene dicho título. El alumnado que supera los módulos obligatorios, específicos y generales, la Administración Educativa le expide una certificación académica que a efectos de la acreditación de las competencias profesionales adquiridas en relación con el Sistema Nacional de Cualificaciones y Formación Profesional.

Se facilitan las siguientes precisiones técnicas sobre los datos estadísticos presentados en este capítulo:

- En la tabla D4.3 se presenta el *Porcentaje de alumnado que cursa los módulos voluntarios conducentes a la obtención del Título de Graduado en ESO*, obteniéndose esta información como el porcentaje entre dicho alumnado sobre el total del alumnado matriculado en la enseñanza.
- *Las Tasas netas de escolarización que se presentan en la tabla D4.4 se han calculado como la relación entre el total de alumnado de una edad determinada matriculado en esta enseñanza y la población de esa edad.*
- Se presenta en la tabla D4.5, el *Alumnado de nuevo ingreso a la enseñanza según su procedencia.*
- *La Tasa bruta de población que termina los módulos obligatorios y tasa bruta de población que termina los módulos voluntarios conducentes a la obtención del Título de Graduado en ESO*, que se presenta en la tabla D4.7, se han calculado como la relación entre el alumnado que termina los citados estudios, independientemente de su edad, con la población total de 17 años (tomada como edad teórica de su finalización).

Fuentes de información:

- *Estadística de las Enseñanzas no universitarias.* Curso 2010-2011. S.G. de Estadística y Estudios del Ministerio de Educación, Cultura y Deporte.

D4.1. Centros/Actuaciones que imparten, grupos, alumnado y número medio de alumnos por grupo de PCPI (1)

	CENTROS/ACTUACIONES			GRUPOS		ALUMNADO		Nº medio alumnos por grupo
	Total	Centros	Actuaciones	En Centros	En Actuaciones	En Centros	En Actuaciones	
TODOS LOS CENTROS	2.761	2.321	440	4.795	657	69.767	12.008	13,7
Andalucía	556	498	58	980	58	14.870	843	15,1
Aragón	103	89	14	148	40	1.804	508	12,3
Asturias (Principado de)	41	41	0	70	0	653	0	9,3
Balears (Illes)	82	60	22	148	32	1.828	379	12,3
Canarias	105	105	0	318	0	4.478	0	14,1
Cantabria	53	37	16	66	21	784	244	11,8
Castilla y León	207	207	0	385	0	5.463	0	14,2
Castilla-La Mancha	217	173	44	422	58	5.349	604	12,4
Cataluña	239	119	120	3.356	3.691	..
Comunitat Valenciana	310	310	0	742	0	9.427	0	12,7
Extremadura	117	106	11	147	11	1.729	87	11,5
Galicia	198	198	0	245	0	3.612	0	14,7
Madrid (Comunidad de)	235	183	52	542	108	8.836	1.627	16,1
Murcia (Región de)	140	87	53	217	86	2.811	1.144	13,1
Navarra (Comunidad Foral de)	38	32	6	95	15	923	148	9,6
País Vasco	68	34	34	171	197	2.159	2.360	12,3
Rioja (La)	30	26	4	57	7	943	92	16,2
Ceuta	14	8	6	24	24	341	281	13,0
Melilla	8	8	0	18	0	401	0	22,3
CENTROS PÚBLICOS	2.125	1.876	249	3.851	400	54.717	8.292	13,8
Andalucía	443	410	33	784	33	11.606	514	14,8
Aragón	70	64	6	99	22	1.277	291	13,0
Asturias (Principado de)	39	39	0	65	0	606	0	9,3
Balears (Illes)	61	53	8	130	11	1.598	138	12,3
Canarias	104	104	0	316	0	4.442	0	14,1
Cantabria	35	26	9	45	10	514	124	11,6
Castilla y León	131	131	0	232	0	3.453	0	14,9
Castilla-La Mancha	176	156	20	384	20	4.822	260	12,6
Cataluña	148	59	89	1.506	2.957	..
Comunitat Valenciana	276	276	0	685	0	8.678	0	12,7
Extremadura	103	102	1	142	1	1.671	5	11,7
Galicia	177	177	0	211	0	3.189	0	15,1
Madrid (Comunidad de)	162	135	27	378	73	6.342	1.153	16,6
Murcia (Región de)	104	79	25	200	46	2.569	655	13,1
Navarra (Comunidad Foral de)	22	22	0	73	0	703	0	9,5
País Vasco	35	7	28	21	177	241	2.105	11,8
Rioja (La)	21	20	1	44	3	758	41	17,0
Ceuta	10	8	2	24	4	341	49	13,9
Melilla	8	8	0	18	0	401	0	22,3
CENTROS PRIVADOS	636	445	191	944	257	15.050	3.716	13,5
Andalucía	113	88	25	196	25	3.264	329	16,3
Aragón	33	25	8	49	18	527	217	11,1
Asturias (Principado de)	2	2	0	5	0	47	0	9,4
Balears (Illes)	21	7	14	18	21	230	241	12,1
Canarias	1	1	0	2	0	36	0	18,0
Cantabria	18	11	7	21	11	270	120	12,2
Castilla y León	76	76	0	153	0	2.010	0	13,1
Castilla-La Mancha	41	17	24	38	38	527	344	11,5
Cataluña	91	60	31	1.850	734	..
Comunitat Valenciana	34	34	0	57	0	749	0	13,1
Extremadura	14	4	10	5	10	58	82	9,3
Galicia	21	21	0	34	0	423	0	12,4
Madrid (Comunidad de)	73	48	25	164	35	2.494	474	14,9
Murcia (Región de)	36	8	28	17	40	242	489	12,8
Navarra (Comunidad Foral de)	16	10	6	22	15	220	148	9,9
País Vasco	33	27	6	150	20	1.918	255	12,8
Rioja (La)	9	6	3	13	4	185	51	13,9
Ceuta	4	0	4	0	20	0	232	11,6
Melilla	0	0	0	0	0	0	0	-

(1) No incluye los centros que imparten Programas de Garantía Social de forma residual.

D4.2. Distribución porcentual del alumnado de PCPI por tipo de programa

	TOTAL	TIPO DE PROGRAMA		
		Aulas Profesionales (Centros)	Talleres Profesionales (Actuaciones y /o centros) (1)	Talleres Específicos de Educación Especial
TODOS LOS CENTROS	81.775	77,7	18,2	3,9
Andalucía	15.713	94,3	5,0	0,7
Aragón	2.312	72,8	19,2	7,9
Asturias (Principado de)	653	77,5	20,7	1,8
Balears (Illes)	2.207	81,7	15,8	2,5
Canarias	4.478	83,2	9,9	6,9
Cantabria	1.028	71,9	23,7	4,4
Castilla y León	5.463	68,4	24,4	7,2
Castilla-La Mancha	5.953	89,3	9,1	1,6
Cataluña	7.047
Comunitat Valenciana	9.427
Extremadura	1.816	76,8	14,3	8,9
Galicia	3.612	58,8	38,6	2,6
Madrid (Comunidad de)	10.463	77,5	16,2	6,3
Murcia (Región de)	3.955	70,0	25,4	4,6
Navarra (Comunidad Foral de)	1.071	34,4	50,8	14,8
País Vasco	4.519	46,4	52,0	1,6
Rioja (La)	1.035	89,9	8,9	1,3
Ceuta	622	51,9	45,2	2,9
Melilla	401	98,5	0,0	1,5
CENTROS PUBLICOS	63.009	79,9	17,3	2,5
Andalucía	12.120	95,8	4,2	0,1
Aragón	1.568	75,4	18,6	6,1
Asturias (Principado de)	606	80,5	17,5	2,0
Balears (Illes)	1.736	91,1	7,9	0,9
Canarias	4.442	83,0	10,0	7,0
Cantabria	638	76,6	19,4	3,9
Castilla y León	3.453	78,7	17,3	4,1
Castilla-La Mancha	5.082	94,3	5,1	0,6
Cataluña	4.463
Comunitat Valenciana	8.678
Extremadura	1.676	83,2	12,5	4,3
Galicia	3.189	53,3	43,7	3,0
Madrid (Comunidad de)	7.495	78,1	17,8	4,1
Murcia (Región de)	3.224	78,7	20,3	1,0
Navarra (Comunidad Foral de)	703	34,7	54,6	10,7
País Vasco	2.346	10,3	89,7	0,0
Rioja (La)	799	93,2	5,1	1,6
Ceuta	390	82,8	12,6	4,6
Melilla	401	98,5	0,0	1,5
CENTROS PRIVADOS	18.766	70,3	21,1	8,5
Andalucía	3.593	89,4	7,6	3,0
Aragón	744	67,5	20,7	11,8
Asturias (Principado de)	47	38,3	61,7	0,0
Balears (Illes)	471	46,9	44,8	8,3
Canarias	36	100,0	0,0	0,0
Cantabria	390	64,1	30,8	5,1
Castilla y León	2.010	50,6	36,7	12,6
Castilla-La Mancha	871	60,5	32,4	7,1
Cataluña	2.584
Comunitat Valenciana	749
Extremadura	140	0,0	35,7	64,3
Galicia	423	100,0	0,0	0,0
Madrid (Comunidad de)	2.968	75,9	12,2	11,8
Murcia (Región de)	731	31,5	48,0	20,5
Navarra (Comunidad Foral de)	368	33,7	43,5	22,8
País Vasco	2.173	85,5	11,2	3,3
Rioja (La)	236	78,4	21,6	0,0
Ceuta	232	0,0	100,0	0,0
Melilla	-	-	-	-

(1) El alumnado incluido en el apartado "Talleres Profesionales" recoge 1.302 alumnos de los cuales 939 son públicos, correspondientes al Programa de Cualificación Profesional Inicial "Transición al empleo".

D4.3. Porcentaje de alumnado que cursa módulos voluntarios para la obtención del Título de Graduado en ESO

	TOTAL	HOMBRES	MUJERES
TOTAL	27,7	27,7	27,6
Andalucía	31,8	31,9	31,6
Aragón	6,4	5,4	8,9
Asturias (Principado de)	15,3	17,0	11,2
Balears (Illes)	28,8	28,4	29,6
Canarias	58,5	58,3	59,1
Cantabria	14,1	14,3	13,6
Castilla y León	24,3	23,8	25,5
Castilla-La Mancha	30,6	29,6	32,7
Cataluña
Comunitat Valenciana	7,4	7,7	6,8
Extremadura	40,7	42,2	36,9
Galicia
Madrid (Comunidad de)	17,2	17,1	17,4
Murcia (Región de)	22,8	21,7	25,1
Navarra (Comunidad Foral de)	28,8	29,5	26,6
País Vasco	61,7	60,6	64,4
Rioja (La)	30,4	29,3	32,7
Ceuta	21,9	26,7	14,0
Melilla	52,6	51,4	55,2

D4.4. Tasa neta de escolarización en PCPI por edad

	15 años	16 años	17 años	18 años	19 años
TOTAL	1,2	7,9	6,1	2,1	0,7
Andalucía	1,8	7,1	5,6	1,9	0,6
Aragón	0,8	10,4	4,8	2,0	1,1
Asturias (Principado de)	0,9	4,3	2,0	0,9	0,3
Balears (Illes)	1,1	8,4	7,2	2,7	0,8
Canarias	0,0	8,4	7,9	3,3	0,7
Cantabria	1,6	7,5	5,7	3,7	1,8
Castilla y León	1,1	9,2	7,3	4,1	1,8
Castilla-La Mancha	0,5	13,0	9,1	3,2	1,0
Cataluña	0,0	4,9	3,3	1,2	0,6
Comunitat Valenciana	2,8	9,2	6,0	1,4	0,2
Extremadura	2,0	7,9	3,7	1,0	0,3
Galicia	1,5	7,2	5,6	1,4	0,4
Madrid (Comunidad de)	0,9	8,2	7,1	1,1	0,4
Murcia (Región de)	1,6	9,4	7,7	3,9	1,5
Navarra (Comunidad Foral de)	0,9	7,3	6,1	3,1	1,3
País Vasco	1,1	8,0	10,0	5,9	1,7
Rioja (La)	5,4	14,3	10,0	5,6	1,4
Ceuta	3,9	30,1	19,4	4,5	2,2
Melilla	0,5	16,3	14,7	6,4	1,7
HOMBRES	1,7	10,8	8,1	2,8	0,9
Andalucía	2,4	10,0	7,8	2,5	0,7
Aragón	1,3	14,5	6,3	2,6	1,5
Asturias (Principado de)	1,3	6,3	2,8	1,1	0,3
Balears (Illes)	1,4	11,6	8,9	3,1	1,1
Canarias	0,1	11,2	10,6	4,5	0,8
Cantabria	2,3	11,0	7,7	5,7	2,6
Castilla y León	1,6	12,9	9,7	5,3	2,3
Castilla-La Mancha	0,6	18,1	11,8	4,0	1,0
Cataluña	0,0	6,7	4,2	1,5	0,8
Comunitat Valenciana	3,6	12,0	7,8	1,8	0,3
Extremadura	3,1	11,4	4,8	1,2	0,4
Galicia	2,1	10,3	7,5	1,5	0,4
Madrid (Comunidad de)	1,3	10,8	9,1	1,5	0,5
Murcia (Región de)	2,1	12,8	10,3	4,9	1,7
Navarra (Comunidad Foral de)	1,5	11,3	8,9	3,9	1,5
País Vasco	1,6	10,7	13,7	9,0	2,5
Rioja (La)	7,4	19,6	12,1	6,8	2,0
Ceuta	5,1	37,4	24,1	6,1	2,8
Melilla	0,8	20,4	18,6	10,2	2,3
MUJERES	0,8	4,8	4,0	1,4	0,5
Andalucía	1,2	4,0	3,3	1,3	0,4
Aragón	0,3	6,0	3,3	1,4	0,6
Asturias (Principado de)	0,5	2,1	1,2	0,7	0,2
Balears (Illes)	0,8	5,0	5,4	2,3	0,6
Canarias	0,0	5,5	5,0	2,1	0,5
Cantabria	0,7	3,7	3,6	1,6	0,9
Castilla y León	0,5	5,3	4,9	2,8	1,2
Castilla-La Mancha	0,3	7,5	6,1	2,4	0,9
Cataluña	0,0	2,9	2,3	0,9	0,4
Comunitat Valenciana	2,0	6,2	4,1	1,0	0,2
Extremadura	0,8	4,2	2,6	0,8	0,3
Galicia	0,9	3,9	3,6	1,3	0,4
Madrid (Comunidad de)	0,6	5,5	5,0	0,7	0,3
Murcia (Región de)	1,1	5,8	5,0	2,8	1,4
Navarra (Comunidad Foral de)	0,3	3,0	3,2	2,2	1,1
País Vasco	0,7	5,1	6,1	2,7	0,8
Rioja (La)	3,4	8,8	7,9	4,3	0,7
Ceuta	2,8	22,7	14,6	2,9	1,6
Melilla	0,2	11,7	10,6	2,3	1,0

D4.5. Distribución del alumnado de nuevo ingreso en PCPI por procedencia

	TOTAL	Cursaba ESO	Cursaba E. Especial	Desescolarizados	Otras Situaciones
TOTAL	100,0	68,9	1,4	10,3	19,4
Andalucía	100,0	34,1	2,9	58,1	4,9
Aragón	100,0	48,9	0,7	6,2	44,2
Asturias (Principado de)	100,0	80,7	2,0	9,8	7,6
Balears (Illes)	100,0	80,2	2,6	6,0	11,2
Canarias	100,0	72,0	0,0	0,0	28,0
Cantabria	100,0	62,2	3,1	17,3	17,4
Castilla y León	100,0	51,1	1,7	9,5	37,7
Castilla-La Mancha	100,0	71,1	1,1	9,6	18,2
Cataluña
Comunitat Valenciana	100,0	88,8	2,8	4,7	3,6
Extremadura	100,0	88,1	1,1	5,6	5,1
Galicia	100,0	94,7	0,3	0,3	4,7
Madrid (Comunidad de)	100,0	76,0	1,2	10,7	12,1
Murcia (Región de)	100,0	66,9	3,1	15,8	14,2
Navarra (Comunidad Foral de)	100,0	61,3	9,0	4,9	24,9
País Vasco	100,0	52,7	0,0	28,1	19,2
Rioja (La)	100,0	50,4	1,3	6,3	42,0
Ceuta	100,0	50,9	1,4	12,8	34,9
Melilla	100,0	61,6	2,5	4,1	31,8
HOMBRES	100,0	68,0	1,3	10,7	20,0
Andalucía	100,0	36,8	2,1	55,0	6,0
Aragón	100,0	46,8	0,7	7,0	45,5
Asturias (Principado de)	100,0	79,5	1,0	11,1	8,3
Balears (Illes)	100,0	81,4	2,4	6,6	9,5
Canarias	100,0	69,4	0,0	0,0	30,6
Cantabria	100,0	59,0	2,9	19,7	18,4
Castilla y León	100,0	49,0	1,9	9,7	39,3
Castilla-La Mancha	100,0	71,0	1,2	9,2	18,7
Cataluña
Comunitat Valenciana	100,0	89,3	2,9	4,6	3,2
Extremadura	100,0	88,1	1,0	5,6	5,3
Galicia	100,0	95,5	0,2	0,4	3,9
Madrid (Comunidad de)	100,0	75,2	1,2	11,0	12,6
Murcia (Región de)	100,0	66,2	2,6	17,3	13,9
Navarra (Comunidad Foral de)	100,0	62,9	6,9	4,3	26,0
País Vasco	100,0	48,9	0,0	31,6	19,5
Rioja (La)	100,0	50,9	0,2	6,9	41,9
Ceuta	100,0	54,7	1,6	13,5	30,2
Melilla	100,0	68,5	1,7	4,5	25,3
MUJERES	100,0	70,9	1,6	9,4	18,1
Andalucía	100,0	28,3	4,5	64,7	2,6
Aragón	100,0	53,8	0,9	4,2	41,0
Asturias (Principado de)	100,0	83,3	4,2	6,5	6,0
Balears (Illes)	100,0	77,8	3,0	4,6	14,6
Canarias	100,0	77,2	0,0	0,0	22,8
Cantabria	100,0	70,9	3,7	10,6	14,8
Castilla y León	100,0	55,8	1,2	9,1	34,0
Castilla-La Mancha	100,0	71,5	0,9	10,6	17,0
Cataluña
Comunitat Valenciana	100,0	87,8	2,8	5,0	4,4
Extremadura	100,0	88,3	1,5	5,6	4,6
Galicia	100,0	92,9	0,5	0,3	6,3
Madrid (Comunidad de)	100,0	77,8	1,0	10,1	11,1
Murcia (Región de)	100,0	68,5	4,1	12,7	14,7
Navarra (Comunidad Foral de)	100,0	56,3	15,6	6,7	21,5
País Vasco	100,0	61,5	0,0	19,7	18,7
Rioja (La)	100,0	49,2	3,6	5,1	42,1
Ceuta	100,0	46,1	1,0	11,9	40,9
Melilla	100,0	42,2	4,7	3,1	50,0

D4.6. Alumnado matriculado en PCPI y porcentaje de mujeres por familia profesional y comunidad autónoma

(continúa)

	TOTAL	% Mujeres	Agraria	Maríti- mo- Pesque- ra	Indus- trias Alimen- tarias	Quími- ca	Imagen Personal	Sanidad	Fabrica- ción Mecá- nica	Instala- ción y Manteni- miento	Electrici- dad y Electró- nica	Ener- gía y Agua	Transp. y Manteni- miento de Veh.
TOTAL	81.775	31,3	5.298	1	292	613	5.158	242	3.721	3.567	9.408	295	5.711
% Mujeres	31,3	-	21,9	0,0	31,8	52,7	89,0	66,5	4,6	6,1	6,0	36,6	9,6
Andalucía	15.713	29,7	1.389	0	0	0	740	0	524	771	2.497	0	1.240
Aragón	2.312	29,6	212	0	0	0	94	0	137	112	387	0	193
Asturias (Principado de)	653	28,6	33	0	0	0	72	0	66	23	94	0	91
Balears (Illes)	2.207	34,3	115	0	0	0	183	0	14	110	170	0	163
Canarias	4.478	31,6	359	0	11	0	477	0	97	83	693	0	393
Cantabria	1.028	25,1	118	0	0	0	70	0	83	42	64	0	109
Castilla y León	5.463	30,6	329	0	65	0	416	0	378	175	622	0	497
Castilla-La Mancha	5.953	31,7	290	0	0	0	299	0	235	115	761	0	360
Cataluña	7.047	31,8	0	0	0	0	0	0	0	0	0	0	0
Comunitat Valenciana	9.427	33,1	1.300	0	130	95	547	0	412	390	1.304	19	391
Extremadura	1.816	28,5	163	0	38	0	26	0	13	64	235	0	163
Galicia	3.612	30,8	183	1	14	508	43	185	125	492	272	276	389
Madrid (Comunidad de)	10.463	33,5	284	0	0	0	1.152	0	419	343	1.236	0	822
Murcia (Región de)	3.955	32,5	247	0	0	0	315	0	124	205	348	0	300
Navarra (Comunidad Foral de)	1.071	26,0	92	0	22	0	72	57	123	69	101	0	98
País Vasco	4.519	28,0	77	0	12	10	464	0	883	446	419	0	422
Rioja (La)	1.035	33,1	54	0	0	0	58	0	88	61	101	0	44
Ceuta	622	37,9	35	0	0	0	98	0	0	47	77	0	15
Melilla	401	31,2	18	0	0	0	32	0	0	19	27	0	21

(conclusión)

	Indus- trias Extracti- vas	Edifica- ción y Obra Civil	Vidrio y Cerá- mica	Madera, Mueble y Corcho	Textil, Confec- ción y Piel	Artes Gráfi- cas	Informá- tica y Comuni- caciones	Adminis- tración y Gestión	Comer- cio y Marke- ting	Serv. Socio- culturales y a la Cdad.	Hostele- ría y Turismo	Artesa- nías	No distri- buido por familia
TOTAL	8	1.439	1.128	2.186	1.467	291	7.095	13.512	2.507	455	5.899	7	11.475
% Mujeres	37,5	11,0	28,2	9,2	27,3	33,7	25,1	51,6	55,8	65,1	38,5	42,9	32,4
Andalucía	0	348	46	390	127	12	2.047	4.145	200	0	1.237	0	0
Aragón	0	63	0	107	72	0	52	432	165	0	206	0	80
Asturias (Principado de)	0	0	0	18	3	0	34	60	31	0	36	0	92
Balears (Illes)	0	0	635	27	0	0	52	308	138	0	292	0	0
Canarias	0	127	0	240	142	0	118	834	256	0	648	0	0
Cantabria	0	67	0	40	9	0	49	112	44	0	76	0	145
Castilla y León	0	93	21	191	70	15	161	718	100	0	688	0	924
Castilla-La Mancha	0	16	16	77	47	0	1.517	1.371	365	83	401	0	0
Cataluña	0	0	0	0	0	0	0	0	0	0	0	0	7.047
Comunitat Valenciana	0	162	163	218	118	85	1.176	2.148	269	120	359	0	21
Extremadura	0	31	0	88	16	33	179	485	96	38	148	0	0
Galicia	8	171	231	0	672	0	4	38	0	0	0	0	0
Madrid (Comunidad de)	0	46	16	327	35	137	1.106	1.716	312	16	696	0	1.800
Murcia (Región de)	0	92	0	30	51	0	272	646	175	0	265	0	885
Navarra (Comunidad Foral de)	0	51	0	95	0	0	45	87	17	0	135	7	0
País Vasco	0	158	0	279	17	9	118	143	246	185	631	0	0
Rioja (La)	0	0	0	26	14	0	43	177	27	13	14	0	315
Ceuta	0	0	0	13	74	0	94	62	45	0	26	0	36
Melilla	0	14	0	20	0	0	28	30	21	0	41	0	130

D4.7. Tasa bruta de población que termina los módulos obligatorios (Certificado de Profesionalidad nivel 1) y módulo voluntarios (Título de Graduado en ESO). Curso 2009-10

	Módulos obligatorios			Módulos voluntarios		
	TOTAL	Hombres	Mujeres	TOTAL	Hombres	Mujeres
TOTAL	5,6	9,3	4,7	1,9	2,5	1,3
Andalucía	2,9	4,0	1,8
Aragón	9,1	12,5	5,6	1,5	2,0	0,9
Asturias (Principado de)	3,5	5,0	1,9	0,2	0,2	0,2
Baleares (Illes)	11,0	13,8	8,0	3,0	3,8	2,3
Canarias	3,6	5,1	2,1	3,6	5,1	2,1
Cantabria	8,3	11,2	5,2	2,2	3,5	0,8
Castilla y León	10,0	13,2	6,5	2,2	2,7	1,6
Castilla-La Mancha	14,4	17,8	10,6	3,0	3,4	2,5
Cataluña
Comunitat Valenciana	7,3	9,6	4,9	1,7	2,3	1,1
Extremadura	6,7	9,8	3,4	3,0	4,1	1,8
Galicia	8,5	11,9	4,9
Madrid (Comunidad de)	9,7	12,6	6,7	1,6	1,8	1,3
Murcia (Región de)	10,4	13,5	7,1	2,5	3,3	1,6
Navarra (Comunidad Foral de)	2,3	3,0	1,6	0,3	0,6	0,0
País Vasco	8,3	12,3	4,1	3,2	4,6	1,7
Rioja (La)	11,5	14,4	8,5	6,5	8,7	4,1
Ceuta	23,6	25,8	21,4	6,5	6,2	6,9
Melilla	16,3	21,2	11,0	6,1	7,1	5,0

D4.8. Distribución porcentual del alumnado por familia profesional

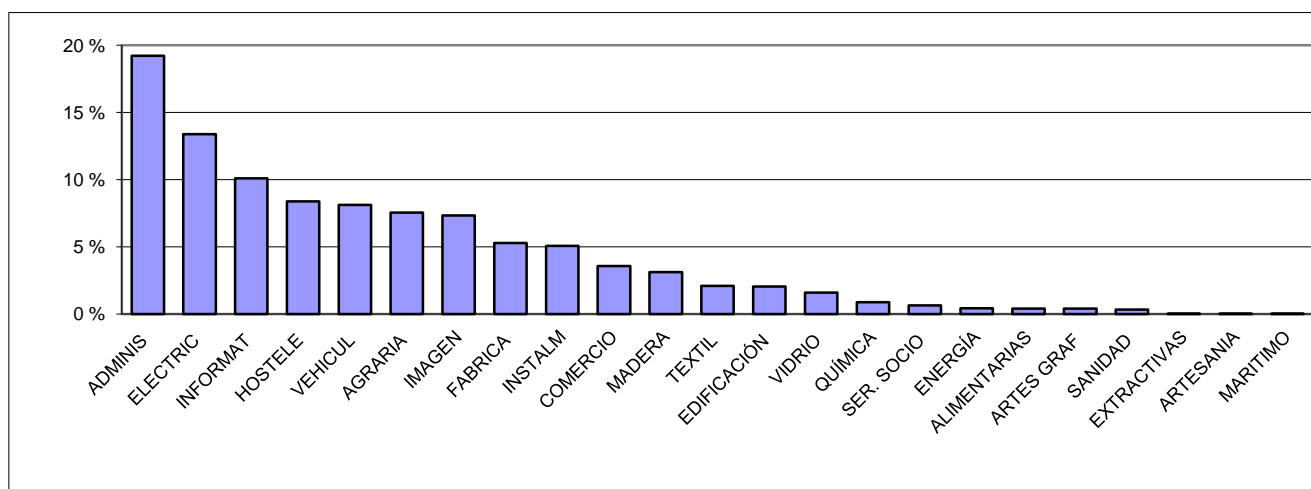

Nota: Para el cálculo de la distribución porcentual no se ha tenido en cuenta el alumnado no distribuido por familia profesional

D4.9. Distribución porcentual del alumnado según sexo, por familia profesional

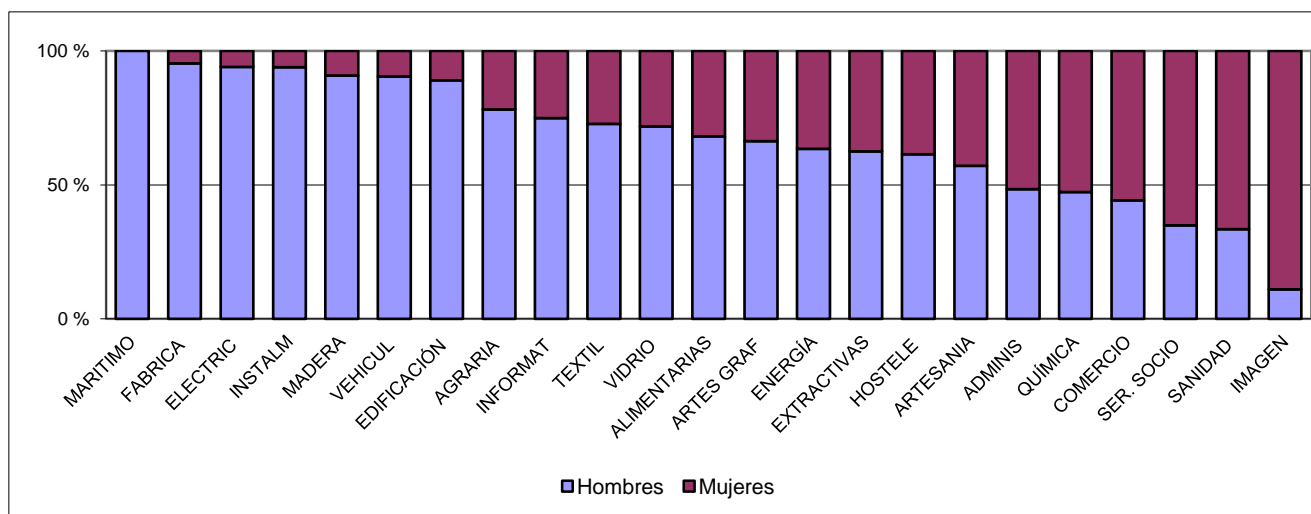

ADMINIS	Administración	FABRICA	Fabricación Mecánica
INFORMAT	Informática	MANTP	Mantenimiento y Servicios Producción
COMERCIO	Comercio y Marketing	IMAGEN	Imagen Personal
AGRARIA	Actividades Agrarias	VEHICUL	Mantenimiento Vehículos Autopropulsados
ARTES GRAF	Artes Gráficas	QUÍMICA	Química
EDIFICACIÓN	Edificación y Obra Civil	ALIMEN	Industria Alimentaria
ELECTRIC	Electricidad y Electrónica	SANIDAD	Sanidad
HOSTELE	Hostelería y Turismo	SER. SOCIO	Servicios Socioculturales
COMUNIC	Comunicación, Imagen y Sonido	TEXTIL	Textil, Confección y Piel
MADERA	Madera y Mueble	VIDRIO	Vidrio y Cerámica
MARITIMO	Actividades Marítimo-Pesqueras	ACT. FÍSICAS	Actividades Físicas y Deportivas
		ENERGÍA	Energía y Agua

D4.10. Tasa bruta de población que termina los módulos obligatorios (Certificado de Profesionalidad nivel 1) y módulos voluntarios (Título de Graduado en ESO). Curso 2009-10

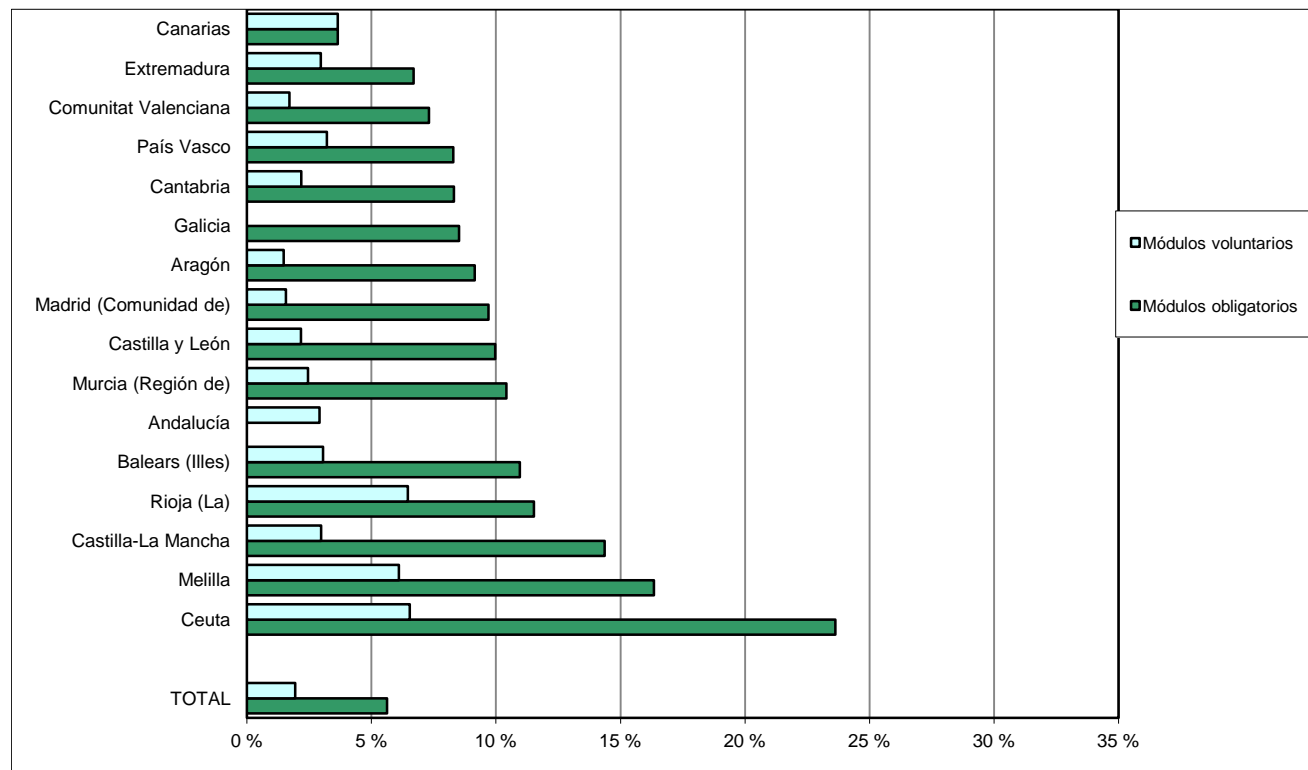

Nota: En el gráfico no se refleja la información de Cataluña ni los módulos obligatorios de Andalucía, ni los voluntarios de Galicia por no disponer de los datos para dichas comunidades.

D5. LOS BACHILLERATOS

D5.0. Contenido, notas explicativas y fuentes de información

Se presenta en este capítulo la información estadística más relevante de la enseñanza del Bachillerato en el curso 2010-2011.

A esta enseñanza acceden los alumnos que están en posesión del título de Graduado en Educación Secundaria Obligatoria. Tiene dos años de duración que teóricamente se realizan entre los 16 y 18 años de edad, y una vez que se finaliza se obtiene el título de Bachiller. La superación de esta enseñanza capacita para acceder a los estudios universitarios y a la formación profesional de grado superior. La información de esta enseñanza se presenta por separado para los regímenes *presencial* (ordinario y adultos/nocturno) y a *distancia*.

Se facilitan las siguientes precisiones técnicas sobre los datos estadísticos de este capítulo:

- Se presenta *el porcentaje de alumnos que repite curso, por titularidad* y *el porcentaje de alumnos que repite curso, por sexo* en las tablas D5.4 y D5.5., donde se ha calculado como la relación porcentual entre el alumnado repetidor del curso X y el alumnado matriculado en el X-1.
- El *porcentaje de alumnado que promociona*, que se presenta en las tablas D5.6 y D5.7, se ha calculado como la relación porcentual entre el alumnado que promociona y el alumnado evaluado.
- La *tasa bruta de población que se gradúa en Bachillerato*, que se presenta en la tabla D5.8, se ha calculado como la relación entre el alumnado que termina los citados estudios, independientemente de su edad, con la población total de 17 años (edad teórica de su finalización).

Fuentes de información:

- *Estadística de las Enseñanzas no universitarias*. Curso 2010-2011. S.G. de Estadística y Estudios del Ministerio de Educación, Cultura y Deporte.

D5.1. Centros que imparten, alumnado y número medio de alumnos por grupo

(continúa)

	CENTROS QUE IMPARTEN			ALUMNADO			Número medio de alumnos por grupo (1)
	Bachillerato Régimen Ordinario	Bachillerato Régimen Adultos	Bachillerato a distancia	Bachillerato Régimen Ordinario	Bachillerato Régimen Adultos	Bachillerato a distancia	
TODOS LOS CENTROS							
TOTAL	4.456	251	126	587.147	36.342	48.724	26,1
Andalucía	736	91	34	118.196	12.187	9.564	29,4
Aragón	117	7	3	14.986	748	1.134	23,9
Asturias (Principado de)	98	7	1	11.372	764	794	23,0
Baleares (Illes)	85	3	3	11.800	324	1.185	27,4
Canarias	211	0	24	28.890	0	9.250	28,6
Cantabria	60	3	1	6.684	322	648	22,6
Castilla y León	291	13	10	31.376	2.201	3.652	21,9
Castilla-La Mancha	213	10	5	27.548	1.847	1.655	24,1
Cataluña	712	0	1	85.285	x	1.870	28,2
Comunitat Valenciana	467	30	1	57.224	4.048	1.182	25,5
Extremadura	129	11	2	15.750	1.259	843	21,8
Galicia	287	26	16	31.901	2.620	4.789	23,1
Madrid (Comunidad de)	624	30	13	85.368	6.582	7.622	26,2
Murcia (Región de)	129	7	5	20.460	1.578	2.609	28,7
Navarra (Comunidad Foral de)	53	3	1	7.632	317	352	25,4
País Vasco	202	6	3	26.846	997	926	23,3
Rioja (La)	27	2	1	3.496	184	243	27,1
Ceuta	7	1	1	1.106	166	233	22,1
Melilla	8	1	1	1.227	198	173	26,1
CENTROS PÚBLICOS							
TOTAL	3.000	247	125	425.222	36.257	46.489	26,9
Andalucía	545	91	34	94.894	12.187	9.564	30,2
Aragón	80	7	3	10.697	748	1.134	23,7
Asturias (Principado de)	71	7	1	8.492	764	794	22,6
Baleares (Illes)	61	3	3	8.443	324	1.185	27,8
Canarias	165	0	23	24.715	0	7.015	30,3
Cantabria	45	3	1	5.431	322	648	22,7
Castilla y León	199	13	10	23.187	2.201	3.652	21,6
Castilla-La Mancha	184	10	5	24.374	1.847	1.655	24,1
Cataluña	459	0	1	54.533	x	1.870	29,1
Comunitat Valenciana	321	29	1	41.995	4.023	1.182	26,5
Extremadura	105	11	2	13.348	1.259	843	21,6
Galicia	222	24	16	26.638	2.587	4.789	23,6
Madrid (Comunidad de)	288	29	13	47.732	6.555	7.622	28,7
Murcia (Región de)	101	7	5	17.802	1.578	2.609	29,4
Navarra (Comunidad Foral de)	33	3	1	4.860	317	352	24,7
País Vasco	88	6	3	13.157	997	926	23,2
Rioja (La)	20	2	1	2.715	184	243	27,7
Ceuta	6	1	1	1.023	166	233	22,2
Melilla	7	1	1	1.186	198	173	27,6

(1) Sólo se incluye el alumnado y los grupos de régimen ordinario.

D5.1. Centros que imparten, alumnado y número medio de alumnos por grupo

(conclusión)

	CENTROS QUE IMPARTEN			ALUMNADO			Número medio de alumnos por grupo (1)
	Bachillerato Régimen Ordinario	Bachillerato Régimen Adultos	Bachillerato a distancia	Bachillerato Régimen Ordinario	Bachillerato Régimen Adultos	Bachillerato a distancia	
CENTROS PRIVADOS - TOTAL							
TOTAL	1.456	4	1	161.925	85	2.235	24,3
Andalucía	191	0	0	23.302	0	0	26,3
Aragón	37	0	0	4.289	0	0	24,4
Asturias (Principado de)	27	0	0	2.880	0	0	24,4
Baleares (Illes)	24	0	0	3.357	0	0	26,6
Canarias	46	0	1	4.175	0	2.235	21,3
Cantabria	15	0	0	1.253	0	0	22,0
Castilla y León	92	0	0	8.189	0	0	22,8
Castilla-La Mancha	29	0	0	3.174	0	0	24,2
Cataluña	253	0	0	30.752	0	0	26,7
Comunitat Valenciana	146	1	0	15.229	25	0	23,0
Extremadura	24	0	0	2.402	0	0	23,1
Galicia	65	2	0	5.263	33	0	20,6
Madrid (Comunidad de)	336	1	0	37.636	27	0	23,6
Murcia (Región de)	28	0	0	2.658	0	0	24,8
Navarra (Comunidad Foral de)	20	0	0	2.772	0	0	26,7
País Vasco	114	0	0	13.689	0	0	23,5
Rioja (La)	7	0	0	781	0	0	25,2
Ceuta	1	0	0	83	0	0	20,8
Melilla	1	0	0	41	0	0	10,3
CENTROS PRIVADOS - ENSEÑANZA CONCERTADA							
TOTAL	462	1	0	65.107	25	0	26,7
Andalucía	50	0	0	7.951	0	0	28,8
Aragón	8	0	0	1.206	0	0	27,4
Asturias (Principado de)	2	0	0	322	0	0	32,2
Baleares (Illes)	15	0	0	2.708	0	0	28,8
Canarias	4	0	0	703	0	0	32,0
Cantabria	3	0	0	317	0	0	22,6
Castilla y León	17	0	0	2.107	0	0	24,5
Castilla-La Mancha	3	0	0	686	0	0	31,2
Cataluña	80	0	0	12.270	0	0	29,5
Comunitat Valenciana	95	1	0	12.267	25	0	25,9
Extremadura	4	0	0	539	0	0	24,5
Galicia	0	0	0	0	0	0	-
Madrid (Comunidad de)	45	0	0	7.200	0	0	27,8
Murcia (Región de)	5	0	0	404	0	0	22,4
Navarra (Comunidad Foral de)	20	0	0	2.772	0	0	26,7
País Vasco	110	0	0	13.463	0	0	23,7
Rioja (La)	1	0	0	192	0	0	32,0
Ceuta	0	0	0	0	0	0	-
Melilla	0	0	0	0	0	0	-
CENTROS PRIVADOS - ENSEÑANZA NO CONCERTADA							
TOTAL	994	3	1	96.818	60	2.235	22,9
Andalucía	141	0	0	15.351	0	0	25,0
Aragón	29	0	0	3.083	0	0	23,4
Asturias (Principado de)	25	0	0	2.558	0	0	23,7
Baleares (Illes)	9	0	0	649	0	0	20,3
Canarias	42	0	1	3.472	0	2.235	20,0
Cantabria	12	0	0	936	0	0	21,8
Castilla y León	75	0	0	6.082	0	0	22,3
Castilla-La Mancha	26	0	0	2.488	0	0	22,8
Cataluña	173	0	0	18.482	0	0	25,1
Comunitat Valenciana	51	0	0	2.962	0	0	15,7
Extremadura	20	0	0	1.863	0	0	22,7
Galicia	65	2	0	5.263	33	0	20,6
Madrid (Comunidad de)	291	1	0	30.436	27	0	22,7
Murcia (Región de)	23	0	0	2.254	0	0	25,3
Navarra (Comunidad Foral de)	0	0	0	0	0	0	-
País Vasco	4	0	0	226	0	0	16,1
Rioja (La)	6	0	0	589	0	0	23,6
Ceuta	1	0	0	83	0	0	20,8
Melilla	1	0	0	41	0	0	10,3

(1) Sólo se incluye el alumnado y los grupos de régimen ordinario.

D5.2. Distribución porcentual del alumnado de Bachillerato por modalidad (1)

	Artes		Humanidades y Ciencias Sociales	Ciencias y Tecnología	No distrib. por modalidad (2)
	Plásticas, Diseño e Imagen	Escénicas, Música y Danza			
AMBOS SEXOS					
TOTAL	4,2	0,4	51,0	43,7	0,6
Andalucía	3,6	0,3	56,1	39,1	0,9
Aragón	4,9	0,7	50,2	44,3	0,0
Asturias (Principado de)	4,7	0,7	46,6	48,1	0,0
Balears (Illes)	5,6	1,7	54,3	38,4	0,0
Canarias	4,4	1,8	48,7	45,1	0,0
Cantabria	3,8	0,0	51,0	45,2	0,0
Castilla y León	4,6	0,0	47,7	47,8	0,0
Castilla-La Mancha	3,9	0,1	51,8	44,2	0,0
Cataluña	6,0	0,0	46,7	46,2	1,2
Comunitat Valenciana	4,3	0,7	52,2	40,5	2,4
Extremadura	3,4	0,0	52,9	43,7	0,0
Galicia	3,8	0,0	46,2	50,0	0,0
Madrid (Comunidad de)	3,6	0,7	51,8	43,9	0,0
Murcia (Región de)	3,4	0,9	57,7	38,0	0,0
Navarra (Comunidad Foral de)	5,6	0,0	43,7	50,7	0,0
País Vasco	3,3	0,1	43,9	52,8	0,0
Rioja (La)	7,3	2,3	48,1	42,3	0,0
Ceuta	6,5	0,0	57,3	36,2	0,0
Melilla	7,5	0,0	62,0	30,5	0,0
HOMBRES					
TOTAL	3,3	0,3	45,0	50,7	0,6
Andalucía	3,2	0,2	50,7	44,9	1,0
Aragón	3,3	0,5	43,9	52,2	0,0
Asturias (Principado de)	3,4	0,6	40,1	55,8	0,0
Balears (Illes)	4,1	1,5	47,8	46,6	0,0
Canarias	3,8	1,5	43,2	51,5	0,0
Cantabria	2,8	0,0	44,6	52,6	0,0
Castilla y León	3,5	0,0	42,3	54,2	0,0
Castilla-La Mancha	3,2	0,0	45,6	51,2	0,0
Cataluña	4,0	0,0	38,9	55,9	1,2
Comunitat Valenciana	3,2	0,6	46,2	47,3	2,7
Extremadura	3,2	0,0	46,7	50,0	0,0
Galicia	2,8	0,0	39,2	57,9	0,0
Madrid (Comunidad de)	3,0	0,5	46,8	49,8	0,0
Murcia (Región de)	3,4	0,7	52,4	43,5	0,0
Navarra (Comunidad Foral de)	3,8	0,0	36,8	59,5	0,0
País Vasco	2,4	0,0	36,0	61,6	0,0
Rioja (La)	5,7	1,3	42,4	50,5	0,0
Ceuta	7,0	0,0	51,9	41,1	0,0
Melilla	9,8	0,0	60,8	29,4	0,0
MUJERES					
TOTAL	5,0	0,5	56,3	37,5	0,6
Andalucía	4,0	0,4	60,9	33,9	0,8
Aragón	6,2	0,9	55,5	37,4	0,0
Asturias (Principado de)	5,8	0,9	52,2	41,2	0,0
Balears (Illes)	6,7	1,9	59,7	31,6	0,0
Canarias	4,8	2,1	53,4	39,7	0,0
Cantabria	4,8	0,0	57,1	38,1	0,0
Castilla y León	5,5	0,0	52,5	42,1	0,0
Castilla-La Mancha	4,5	0,2	56,9	38,4	0,0
Cataluña	7,7	0,0	53,4	37,8	1,1
Comunitat Valenciana	5,1	0,8	57,1	34,8	2,2
Extremadura	3,5	0,0	57,9	38,6	0,0
Galicia	4,7	0,0	52,1	43,2	0,0
Madrid (Comunidad de)	4,1	1,0	56,5	38,4	0,0
Murcia (Región de)	3,4	1,1	62,6	32,9	0,0
Navarra (Comunidad Foral de)	7,3	0,0	49,7	43,0	0,0
País Vasco	4,2	0,1	50,9	44,8	0,0
Rioja (La)	8,7	3,0	52,8	35,4	0,0
Ceuta	6,1	0,0	62,4	31,5	0,0
Melilla	5,3	0,0	63,2	31,5	0,0

(1) Sólo se incluye el Bachillerato presencial (régimen ordinario y régimen adultos presencial).

(2) Se incluye en esta categoría el alumnado no asignado a una modalidad.

D5.3. Distribución porcentual por edad del alumnado de segundo curso de Bachillerato (1)

	17 años	18 años	19 años	20 años y más
AMBOS SEXOS				
TOTAL	66,9	21,9	7,9	3,3
Andalucía	67,4	21,8	8,1	2,7
Aragón	70,6	20,8	6,4	2,1
Asturias (Principado de)	64,4	26,2	7,1	2,3
Balears (Illes)	60,6	25,9	10,4	3,0
Canarias	61,3	24,9	10,1	3,7
Cantabria	64,0	24,2	8,7	3,1
Castilla y León	63,8	23,1	9,3	3,7
Castilla-La Mancha	64,1	23,6	9,3	3,0
Cataluña	69,8	20,0	6,1	4,2
Comunitat Valenciana	69,2	20,6	6,3	3,8
Extremadura	63,5	23,6	9,4	3,6
Galicia	67,7	22,9	7,1	2,3
Madrid (Comunidad de)	64,3	22,2	9,3	4,1
Murcia (Región de)	64,5	22,5	9,3	3,7
Navarra (Comunidad Foral de)	71,3	21,4	5,9	1,4
País Vasco	74,6	18,0	5,4	2,0
Rioja (La)	67,3	24,3	6,3	2,1
Ceuta	64,3	22,1	7,8	5,7
Melilla	64,7	23,8	6,3	5,2
HOMBRES				
TOTAL	64,1	23,5	8,7	3,7
Andalucía	64,8	23,1	9,0	3,1
Aragón	69,0	21,9	6,9	2,2
Asturias (Principado de)	63,6	26,2	7,6	2,6
Balears (Illes)	56,6	27,3	12,3	3,8
Canarias	57,8	27,1	10,8	4,3
Cantabria	59,9	27,5	9,5	3,1
Castilla y León	60,5	25,0	10,4	4,1
Castilla-La Mancha	61,7	25,6	9,6	3,1
Cataluña	66,3	22,0	6,9	4,8
Comunitat Valenciana	66,8	22,4	7,0	3,8
Extremadura	61,4	25,0	10,1	3,5
Galicia	64,2	25,0	8,2	2,6
Madrid (Comunidad de)	62,1	23,2	10,2	4,5
Murcia (Región de)	61,8	23,7	10,1	4,4
Navarra (Comunidad Foral de)	68,1	24,1	6,8	1,0
País Vasco	73,0	19,4	5,5	2,1
Rioja (La)	66,3	25,0	6,9	1,8
Ceuta	59,2	25,4	9,6	5,7
Melilla	61,1	26,3	6,5	6,1
MUJERES				
TOTAL	69,1	20,6	7,2	3,1
Andalucía	69,6	20,7	7,3	2,4
Aragón	72,1	19,8	6,0	2,1
Asturias (Principado de)	65,0	26,2	6,6	2,2
Balears (Illes)	63,6	24,8	9,0	2,5
Canarias	64,2	23,1	9,5	3,2
Cantabria	67,9	21,2	7,9	3,1
Castilla y León	66,7	21,5	8,4	3,4
Castilla-La Mancha	66,0	22,0	9,0	3,0
Cataluña	72,7	18,3	5,3	3,7
Comunitat Valenciana	71,2	19,2	5,8	3,9
Extremadura	65,1	22,4	8,8	3,7
Galicia	70,5	21,1	6,3	2,0
Madrid (Comunidad de)	66,4	21,3	8,6	3,7
Murcia (Región de)	66,8	21,4	8,7	3,2
Navarra (Comunidad Foral de)	74,1	19,1	5,1	1,7
País Vasco	76,0	16,7	5,4	1,9
Rioja (La)	68,1	23,8	5,8	2,3
Ceuta	68,8	19,2	6,2	5,8
Melilla	68,1	21,4	6,2	4,3

(1) Sólo se incluye el alumnado del régimen ordinario.

D5.4. Porcentaje de alumnado que repite curso en Bachillerato, por titularidad (1)

	PRIMER CURSO			SEGUNDO CURSO		
	TOTAL	Centros públicos	Centros privados	TOTAL	Centros públicos	Centros privados
TOTAL	13,3	16,1	5,9	15,6	18,9	7,8
Andalucía	24,0	27,4	10,2	22,7	25,9	11,4
Aragón	8,4	10,4	3,7	13,0	15,8	6,8
Asturias (Principado de)	7,0	8,9	1,4	9,5	12,1	2,6
Baleares (Illes)	15,3	17,6	9,4	19,4	21,4	15,2
Canarias	12,0	13,6	2,8	15,6	17,9	3,3
Cantabria	10,4	11,8	4,5	11,7	13,1	6,2
Castilla y León	11,2	12,2	8,4	17,9	20,0	12,4
Castilla-La Mancha	13,3	14,4	5,3	16,9	18,8	4,5
Cataluña	9,3	11,6	5,1	9,9	12,1	6,4
Comunitat Valenciana	12,2	14,6	5,7	14,9	18,1	6,8
Extremadura	10,5	11,7	3,7	18,3	20,3	8,1
Galicia	11,6	13,1	3,9	14,7	16,8	5,1
Madrid (Comunidad de)	10,1	14,0	5,1	14,3	20,8	7,0
Murcia (Región de)	11,6	12,5	5,5	15,1	16,4	8,1
Navarra (Comunidad Foral de)	7,0	7,4	6,2	13,2	15,5	8,9
País Vasco	5,5	6,8	4,2	11,2	14,7	7,8
Rioja (La)	8,9	10,2	4,7	15,5	17,5	9,6
Ceuta	12,9	14,0	1,8	14,2	16,2	1,6
Melilla	18,9	19,5	0,0	17,0	17,6	0,0

D5.5. Porcentaje de alumnado que repite curso en Bachillerato, por sexo (1)

	PRIMER CURSO			SEGUNDO CURSO		
	TOTAL	Hombres	Mujeres	TOTAL	Hombres	Mujeres
TOTAL	13,3	15,1	11,7	15,6	17,3	14,1
Andalucía	24,0	26,8	21,6	22,7	25,0	20,8
Aragón	8,4	9,8	7,2	13,0	14,2	12,0
Asturias (Principado de)	7,0	7,4	6,6	9,5	10,6	8,6
Baleares (Illes)	15,3	17,4	13,7	19,4	20,5	18,5
Canarias	12,0	14,2	10,2	15,6	17,6	13,8
Cantabria	10,4	11,8	9,1	11,7	13,5	10,1
Castilla y León	11,2	13,1	9,6	17,9	20,4	15,9
Castilla-La Mancha	13,3	14,8	12,1	16,9	18,8	15,5
Cataluña	9,3	10,7	8,0	9,9	11,1	8,9
Comunitat Valenciana	12,2	14,0	10,7	14,9	16,6	13,6
Extremadura	10,5	11,2	9,9	18,3	20,0	17,0
Galicia	11,6	13,5	10,1	14,7	17,4	12,6
Madrid (Comunidad de)	10,1	11,7	8,6	14,3	16,0	12,8
Murcia (Región de)	11,6	13,4	10,0	15,1	16,7	13,8
Navarra (Comunidad Foral de)	7,0	8,8	5,3	13,2	15,3	11,4
País Vasco	5,5	6,1	5,0	11,2	12,2	10,2
Rioja (La)	8,9	9,8	8,1	15,5	16,8	14,4
Ceuta	12,9	16,2	9,9	14,2	15,0	13,5
Melilla	18,9	19,4	18,4	17,0	21,5	13,0

(1) Sólo se incluye el alumnado del régimen ordinario.

D5.6. Porcentaje de alumnado de Bachillerato que promociona curso, por titularidad y sexo. Curso 2009-10 (1)

	PRIMER CURSO					SEGUNDO CURSO				
	TOTAL	Centros públicos	Centros privados	Hombres	Mujeres	TOTAL	Centros públicos	Centros privados	Hombres	Mujeres
TOTAL	78,1	73,6	90,2	75,4	80,3	78,1	73,9	87,9	75,6	80,2
Andalucía	74,7	71,4	88,9	71,8	77,3	76,7	73,6	87,9	74,3	78,7
Aragón	85,4	82,5	92,3	83,0	87,5	80,9	76,6	89,9	78,3	82,9
Asturias (Principado de)	85,3	81,8	95,2	84,1	86,4	82,2	80,4	87,1	80,7	83,5
Balears (Illes)	72,9	68,8	83,8	69,9	75,3	71,9	68,6	78,7	70,3	73,2
Canarias	77,1	75,4	87,2	74,3	79,5	72,8	70,0	87,6	69,4	75,6
Cantabria	80,1	77,6	90,9	77,9	82,2	72,4	69,9	83,1	69,4	75,0
Castilla y León	80,2	77,0	89,0	76,7	83,3	72,7	70,4	78,5	69,7	75,3
Castilla-La Mancha	78,3	76,8	89,9	75,7	80,4	76,0	74,1	88,6	73,4	77,9
Cataluña	73,6	65,5	89,9	71,2	75,7	84,1	80,6	89,2	82,0	85,7
Comunitat Valenciana	77,8	74,5	87,7	75,1	80,1	80,3	77,7	87,6	77,8	82,3
Extremadura	79,7	77,5	91,1	77,4	81,4	74,2	72,1	85,2	71,3	76,4
Galicia	78,2	75,5	92,6	74,3	81,5	74,2	71,2	88,1	70,8	76,9
Madrid (Comunidad de)	81,3	72,8	92,1	79,1	83,4	78,4	68,0	90,0	76,3	80,3
Murcia (Región de)	74,7	72,6	88,8	71,4	77,7	76,0	73,9	87,0	73,1	78,4
Navarra (Comunidad Foral de)	87,4	86,4	89,1	84,4	90,2	81,0	77,8	86,8	78,1	83,3
País Vasco	89,2	86,9	91,4	87,7	90,6	83,0	77,1	88,3	80,5	85,1
Rioja (La)	83,5	81,1	91,4	82,2	84,7	77,1	73,6	87,1	74,5	79,2
Ceuta	72,5	70,4	92,7	68,9	75,8	74,2	69,9	98,4	74,9	73,6
Melilla	72,3	71,4	100,0	67,5	77,2	76,4	75,5	100,0	74,2	78,3

D5.7. Porcentaje de alumnado de Bachillerato que promociona curso, por modalidad. Curso 2009-10 (1)

	PRIMER CURSO					SEGUNDO CURSO				
	Total	Artes		Humanidades y Ciencias Sociales	Ciencias y Tecnología	Total	Artes		Humanidades y Ciencias Sociales	Ciencias y Tecnología
Plásticas, Diseño e Imagen		Escénicas, Música y Danza	Plásticas, Diseño e Imagen				Escénicas, Música y Danza			
TOTAL	78,1	68,9	74,2	75,0	82,3	78,1	61,3	62,6	76,2	81,5
Andalucía	74,7	64,0	-	70,5	81,6	76,7	56,5	-	75,0	80,3
Aragón	85,4	86,7	100,0	82,5	88,6	80,9	65,0	100,0	78,0	85,0
Asturias (Principado de)	85,3	76,5	84,8	81,4	89,7	82,2	65,7	-	79,1	86,4
Balears (Illes)	72,9	65,6	78,9	70,2	77,8	71,9	53,7	73,8	69,3	77,8
Canarias	77,1	66,4	71,5	74,1	81,6	72,8	46,8	52,2	70,7	77,8
Cantabria	80,1	74,3	-	75,1	86,2	72,4	53,5	0,0	68,6	77,3
Castilla y León	80,2	66,6	100,0	75,7	85,5	72,7	55,7	100,0	69,1	77,1
Castilla-La Mancha	78,3	71,8	-	74,3	83,4	76,0	54,5	-	72,5	81,5
Cataluña	73,6	65,4	-	75,3	73,1	84,1	73,5	-	85,3	84,1
Comunitat Valenciana	77,8	70,4	74,1	75,0	82,1	80,3	67,2	68,0	78,5	83,6
Extremadura	79,7	74,5	-	74,8	85,6	74,2	55,0	-	71,2	78,4
Galicia	78,2	73,7	78,4	75,0	81,5	74,2	60,2	77,4	72,5	76,5
Madrid (Comunidad de)	81,3	70,5	75,1	78,2	85,6	78,4	61,3	100,0	76,0	82,0
Murcia (Región de)	74,7	65,9	64,0	70,1	82,6	76,0	50,4	22,7	73,1	81,5
Navarra (Comunidad Foral de)	87,4	79,5	-	86,7	88,8	81,0	63,3	-	79,3	84,0
País Vasco	89,2	83,5	-	87,2	91,1	83,0	57,0	-	80,5	86,2
Rioja (La)	83,5	84,5	80,6	78,5	89,0	77,1	64,3	42,9	73,1	83,6
Ceuta	72,5	48,6	-	68,5	84,6	74,2	34,3	-	69,3	87,0
Melilla	72,3	43,4	-	67,2	86,0	76,4	67,3	-	74,2	81,7

(1) Sólo se incluye el alumnado del régimen ordinario.

D5.8. Tasa bruta de población que se gradúa en Bachillerato (1), por modalidad. Curso 2009-10

	TOTAL	Artes	Humanidades y Ciencias Sociales	Ciencias y Tecnología
TOTAL	48,6	1,6	23,5	23,5
Andalucía	43,9	1,2	23,1	19,6
Aragón	48,8	1,8	23,0	24,0
Asturias (Principado de)	61,5	2,4	25,8	33,3
Baleares (Illes)	36,2	1,8	18,9	15,5
Canarias	43,9	1,6	21,0	21,3
Cantabria	52,4	1,2	24,5	26,7
Castilla y León	52,8	1,4	23,9	27,5
Castilla-La Mancha	44,1	1,3	21,1	21,7
Cataluña	50,0	2,4	23,2	24,4
Comunitat Valenciana	43,1	1,5	21,3	20,3
Extremadura	46,4	1,0	22,8	22,6
Galicia	53,4	1,5	24,0	27,9
Madrid (Comunidad de)	55,2	1,5	27,2	26,5
Murcia (Región de)	45,2	1,0	23,6	20,6
Navarra (Comunidad Foral de)	54,0	2,1	22,7	29,2
País Vasco	67,7	1,6	27,4	38,7
Rioja (La)	46,9	2,9	21,3	22,7
Ceuta	36,4	1,3	17,5	17,6
Melilla	45,5	3,4	25,7	16,4

(1) Se consideran los graduados en todos los regímenes de impartición de esta enseñanza: régimen ordinario, adultos presencial y a distancia.

D5.9. Distribución porcentual del alumnado matriculado en Bachillerato por modalidad

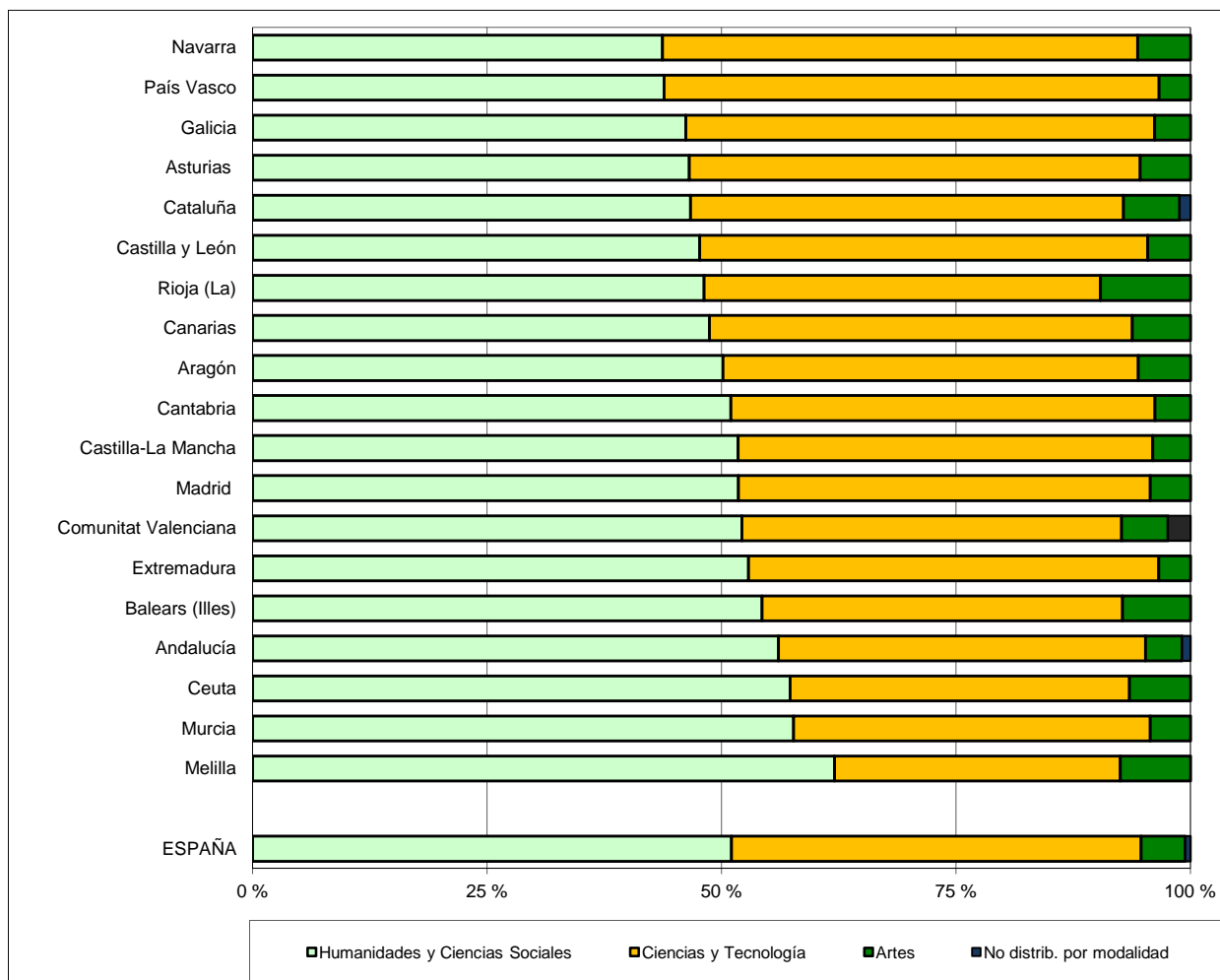

D5.10. Número de mujeres graduadas en Bachillerato, por 100 hombres graduados. Curso 2009-10

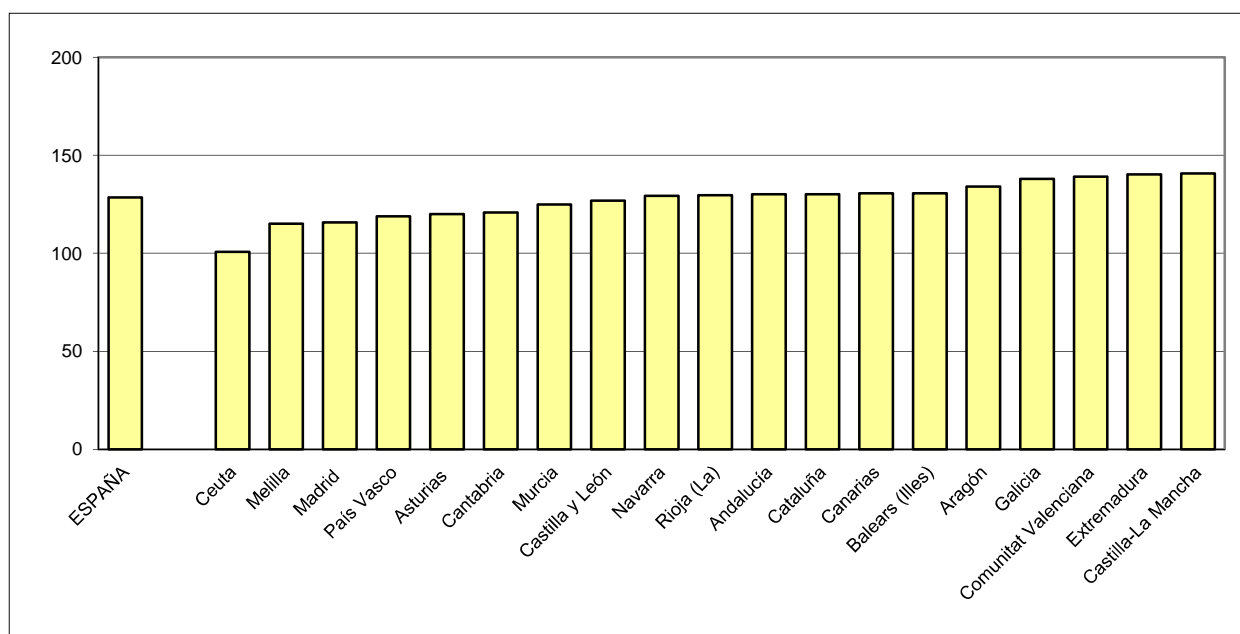

D6. LA FORMACIÓN PROFESIONAL

D6.0. Contenido, notas explicativas y fuentes de información

Se presenta en este capítulo la información estadística más relevante de las enseñanzas de la formación profesional específica del sistema educativo en el curso 2010-2011.

La formación profesional específica comprende las siguientes enseñanzas:

- *Ciclos Formativos de Formación Profesional de Grado Medio*: Se accede con el título de Graduado en Educación Secundaria Obligatoria. También se puede acceder a través de una prueba regulada por las Administraciones Educativas. Estas enseñanzas incluyen una fase de formación práctica en los centros de trabajo y el alumnado que las supera obtiene el título de Técnico de la correspondiente profesión.
- *Ciclos Formativos de Formación Profesional de Grado Superior*: Se accede con el título de Bachiller, por lo que tiene carácter de enseñanza superior. También se puede acceder a través de una prueba regulada por las Administraciones Educativas. Estas enseñanzas incluyen una fase de formación práctica en los centros de trabajo y el alumnado que las supera obtiene el título de Técnico Superior de la correspondiente profesión.

Se facilitan las siguientes precisiones técnicas sobre los datos estadísticos de este capítulo:

- En las tablas D6.2 se presenta el *número de ciclos impartidos de cada familia profesional*, obteniéndose esta información como suma del número de centros en que se imparte cada ciclo de una familia profesional.
- Las *tasas brutas de escolarización*, que se presentan en la tabla D6.3, se han calculado como la relación entre el total de alumnado de cualquier edad de la enseñanza considerada y la población del grupo de *edad teórica de cursar dicha enseñanza*. Las edades teóricas utilizadas han sido las siguientes: Ciclos Formativos de Grado Medio, 16-17 años; Ciclos Formativos de Grado Superior, 18-19 años.
- En el indicador *número de graduados en FP por 10.000 personas de la edad teórica de graduación*, que se presenta en la tabla D6.9, se han utilizado las siguientes edades teóricas de graduación: Técnico (Ciclos Formativos de Grado Medio), 17 años; Técnico Superior (Ciclos Formativos de Grado Superior), 19 años.
- Se presenta en la tabla D6.10, el *alumnado de nuevo ingreso a la enseñanza de Ciclos Formativos, por grado y forma de ingreso*.

Fuentes de información:

- *Estadística de las Enseñanzas no universitarias*. Curso 2010-2011. S.G. de Estadística y Estudios del Ministerio de Educación, Cultura y Deporte.

D6.1. Centros que imparten, alumnado y número medio de alumnos por grupo de Ciclos Formativos de FP

	CENTROS QUE IMPARTEN					ALUMNADO				Número medio de alumnos por grupo (2)	
	Total	Grado Medio (1)	Grado Superior (1)	Eduación a distancia		Grado Medio (1)	Grado Superior (1)	Eduación a distancia		Grado Medio	Grado Superior
				Grado Medio	Grado Superior			Grado Medio	Grado Superior		
TODOS LOS CENTROS											
TOTAL	2.910	2.597	2.114	71	110	289.568	266.012	8.309	18.687	20,6	21,4
Andalucía	623	553	419	6	23	59.321	44.651	400	3.503	25,3	23,8
Aragón	93	87	68	2	3	8.216	7.488	119	295	19,6	20,1
Asturias (Principado de)	86	69	62	6	7	5.928	5.884	495	720	17,2	18,8
Balears (Illes)	69	64	41	3	2	6.142	3.574	345	359	17,4	17,5
Canarias	120	110	87	18	28	13.479	10.428	1.858	2.378	20,1	22,6
Cantabria	46	43	39	3	3	4.064	3.309	313	358	19,4	17,2
Castilla y León	170	161	130	9	11	15.983	14.223	710	1.096	17,6	19,6
Castilla-La Mancha	126	117	91	7	9	12.919	9.536	621	1.219	17,5	18,0
Cataluña	387	358	284	1	1	48.344	46.167	2.085	5.593	24,0	25,2
Comunitat Valenciana	307	279	231	1	1	35.314	33.445	84	538	17,4	20,7
Extremadura	124	119	75	4	6	6.925	5.247	302	878	15,4	16,7
Galicia	234	197	165	1	1	18.079	17.838	60	55	18,3	19,4
Madrid (Comunidad de)	243	194	192	7	9	28.261	33.084	720	1.078	23,4	23,4
Murcia (Región de)	80	75	62	1	2	8.438	7.307	58	226	17,9	21,8
Navarra (Comunidad Foral de)	28	26	24	1	1	3.310	3.188	51	52	17,2	17,8
País Vasco	146	119	120	0	0	11.468	17.401	0	0	16,6	17,4
Rioja (La)	17	15	14	0	1	2.142	1.943	0	155	20,6	20,9
Ceuta	6	6	6	1	1	609	714	88	96	21,3	20,8
Melilla	5	5	4	0	1	626	585	0	88	24,6	25,1
CENTROS PÚBLICOS											
TOTAL	2.061	1.909	1.583	66	91	218.750	206.601	8.200	17.365	20,3	21,5
Andalucía	478	441	330	1	10	43.687	36.172	291	2.694	24,2	23,8
Aragón	61	59	47	2	3	5.876	5.231	119	295	19,5	19,5
Asturias (Principado de)	56	47	45	6	7	4.459	4.796	495	720	17,4	19,3
Balears (Illes)	55	53	36	3	2	5.082	3.229	345	359	16,7	17,4
Canarias	106	102	76	18	25	12.466	9.860	1.858	2.237	20,2	22,8
Cantabria	31	30	28	3	3	2.707	2.390	313	358	18,8	16,5
Castilla y León	121	116	97	9	10	11.126	10.619	710	1.077	16,5	19,3
Castilla-La Mancha	101	97	78	7	9	11.327	8.585	621	1.219	17,3	17,6
Cataluña	251	240	191	1	1	36.429	32.600	2.085	5.593	23,8	24,7
Comunitat Valenciana	208	193	180	1	1	25.961	27.858	84	538	18,3	20,7
Extremadura	108	105	65	4	6	6.099	4.872	302	878	15,2	16,8
Galicia	169	145	131	1	1	14.529	15.141	60	55	18,2	19,8
Madrid (Comunidad de)	142	123	124	7	7	20.381	24.164	720	725	24,6	25,6
Murcia (Región de)	58	55	51	1	2	6.374	6.338	58	226	16,6	21,4
Navarra (Comunidad Foral de)	20	19	18	1	1	2.529	2.469	51	52	16,9	18,0
País Vasco	74	63	65	0	0	6.970	9.209	0	0	15,8	16,7
Rioja (La)	11	10	11	0	1	1.513	1.769	0	155	20,6	20,6
Ceuta	6	6	6	1	1	609	714	88	96	21,3	20,8
Melilla	5	5	4	0	1	626	585	0	88	24,6	25,1
CENTROS PRIVADOS											
TOTAL	849	688	531	5	19	70.818	59.411	109	1.322	21,6	21,3
Andalucía	145	112	89	5	13	15.634	8.479	109	809	29,3	24,2
Aragón	32	28	21	0	0	2.340	2.257	0	0	19,8	21,9
Asturias (Principado de)	30	22	17	0	0	1.469	1.088	0	0	16,7	16,9
Balears (Illes)	14	11	5	0	0	1.060	345	0	0	22,2	18,5
Canarias	14	8	11	0	3	1.013	568	0	141	18,2	18,6
Cantabria	15	13	11	0	0	1.357	919	0	0	21,0	19,7
Castilla y León	49	45	33	0	1	4.857	3.604	0	19	21,1	20,4
Castilla-La Mancha	25	20	13	0	0	1.592	951	0	0	19,1	22,6
Cataluña	136	118	93	0	0	11.915	13.567	0	0	24,4	26,4
Comunitat Valenciana	99	86	51	0	0	9.353	5.587	0	0	15,4	20,6
Extremadura	16	14	10	0	0	826	375	0	0	16,8	15,1
Galicia	65	52	34	0	0	3.550	2.697	0	0	18,7	17,4
Madrid (Comunidad de)	101	71	68	0	2	7.880	8.920	0	353	20,7	19,0
Murcia (Región de)	22	20	11	0	0	2.064	969	0	0	23,6	24,4
Navarra (Comunidad Foral de)	8	7	6	0	0	781	719	0	0	18,1	17,2
País Vasco	72	56	55	0	0	4.498	8.192	0	0	18,0	18,3
Rioja (La)	6	5	3	0	0	629	174	0	0	20,4	24,0
Ceuta	0	0	0	0	0	0	0	0	0	-	-
Melilla	0	0	0	0	0	0	0	0	0	-	-

(1) Enseñanza presencial: régimen ordinario y adultos.

(2) Sólo se considera el alumnado y los grupos de régimen ordinario, excluyendo el alumnado matriculado exclusivamente para realizar la formación en centros de trabajo.

D6.2. Número de ciclos impartidos, por familia profesional (1)

(continúa)

	Act. Agrarias		Act. Físicas y Deport.	Act. Marít.-Pesquera	Administración		Artes Gráficas	Comercio y Marketing	Comunic. Imagen y Sonido	Edificación y Obra Civil	Electricidad y Electrónica	
	LOGSE	LOE			LOGSE	LOGSE					LOGSE	LOE
GRADO MEDIO												
TOTAL	161	45	121	42	1.089	182	73	354	54	32	561	594
Andalucía	31	7	26	7	245	0	11	76	11	1	85	97
Aragón	8	3	4	0	40	32	2	4	1	1	19	20
Asturias (Principado de)	2	1	3	2	24	0	2	6	2	2	17	12
Baleares (Illes)	8	2	7	1	27	0	3	7	2	0	14	15
Canarias	12	2	0	11	48	0	2	22	1	2	34	28
Cantabria	3	2	2	0	20	0	1	5	1	0	12	12
Castilla y León	12	3	2	0	69	0	3	18	6	2	48	38
Castilla-La Mancha	7	2	5	0	55	0	0	13	1	1	33	26
Cataluña	21	8	30	4	132	139	10	59	4	8	81	96
Comunitat Valenciana	15	3	17	3	120	0	5	48	6	4	57	65
Extremadura	9	4	3	0	43	0	1	15	3	3	14	14
Galicia	15	4	5	8	73	0	10	31	4	1	30	59
Madrid (Comunidad de)	2	0	5	0	94	0	14	22	8	0	70	44
Murcia (Región de)	5	3	2	2	47	0	2	9	1	1	23	20
Navarra (Comunidad Foral de)	4	0	3	0	9	10	2	4	0	1	7	7
País Vasco	6	1	5	4	31	0	4	11	3	5	7	34
Rioja (La)	1	0	0	0	10	0	1	2	0	0	8	5
Ceuta	0	0	1	0	1	0	0	1	0	0	1	1
Melilla	0	0	1	0	1	1	0	1	0	0	1	1
GRADO SUPERIOR												
TOTAL	98	-	183	33	930	-	39	346	176	221	570	-
Andalucía	21	-	28	4	170	-	4	33	35	40	71	-
Aragón	7	-	4	0	32	-	1	12	5	4	20	-
Asturias (Principado de)	2	-	3	2	20	-	2	8	9	6	18	-
Baleares (Illes)	3	-	6	1	20	-	0	4	2	2	8	-
Canarias	5	-	9	6	45	-	0	12	9	7	20	-
Cantabria	2	-	2	0	15	-	1	4	0	4	10	-
Castilla y León	6	-	10	0	58	-	2	20	11	14	39	-
Castilla-La Mancha	5	-	9	0	42	-	0	14	3	10	31	-
Cataluña	13	-	28	3	138	-	7	79	21	37	83	-
Comunitat Valenciana	9	-	15	2	96	-	3	47	15	29	63	-
Extremadura	4	-	5	0	31	-	1	7	5	6	15	-
Galicia	9	-	14	8	71	-	2	24	14	18	46	-
Madrid (Comunidad de)	2	-	30	0	86	-	8	36	38	16	52	-
Murcia (Región de)	3	-	5	1	35	-	1	9	2	6	14	-
Navarra (Comunidad Foral de)	2	-	1	0	12	-	1	9	0	1	9	-
País Vasco	4	-	11	6	46	-	6	25	7	19	65	-
Rioja (La)	1	-	1	0	10	-	0	1	0	1	5	-
Ceuta	0	-	1	0	2	-	0	1	0	1	0	-
Melilla	0	-	1	0	1	-	0	1	0	0	1	-

(1) Cada Ciclo Formativo aparece contabilizado tantas veces como centros lo imparten. Se tiene en cuenta la enseñanza presencial y a distancia.

D6.2. Número de ciclos impartidos, por familia profesional (1)

(continuación)

	Fabricación Mecánica		Hostelería y Turismo		Imagen Personal	Industrias Alimentarias		Informática		Madera y Mueble	Mant. Serv. a la Prod./Inst. Mant.	
	LOGSE	LOE	LOGSE	LOE	LOGSE	LOGSE	LOE	LOGSE	LOE	LOGSE	LOGSE	LOE
GRADO MEDIO												
TOTAL	76	275	79	267	440	21	84	229	479	91	290	-
Andalucía	7	47	11	53	83	1	10	35	127	12	44	-
Aragón	8	7	3	10	13	2	2	2	11	3	9	-
Asturias (Principado de)	4	9	0	7	15	0	2	3	5	3	13	-
Baleares (Illes)	0	1	8	12	6	0	0	7	12	1	7	-
Canarias	5	9	7	30	22	0	5	16	15	4	13	-
Cantabria	1	7	0	2	5	1	1	6	7	1	3	-
Castilla y León	2	17	4	17	26	3	8	13	19	8	20	-
Castilla-La Mancha	5	11	1	16	18	0	4	16	21	4	11	-
Cataluña	20	33	17	34	63	7	17	56	90	16	56	-
Comunitat Valenciana	9	17	13	23	54	0	9	23	51	6	39	-
Extremadura	1	5	4	9	17	2	4	7	12	5	6	-
Galicia	0	24	0	19	40	0	10	1	24	11	16	-
Madrid (Comunidad de)	6	17	1	16	38	1	3	32	51	4	13	-
Murcia (Región de)	3	7	5	4	9	2	3	10	14	1	5	-
Navarra (Comunidad Foral de)	3	11	1	1	4	1	0	0	1	2	9	-
País Vasco	2	49	0	11	18	1	4	0	14	9	22	-
Rioja (La)	0	4	3	2	5	0	2	1	3	1	2	-
Ceuta	0	0	1	0	2	0	0	1	1	0	1	-
Melilla	0	0	0	1	2	0	0	0	1	0	1	-
GRADO SUPERIOR												
TOTAL	111	194	264	199	128	26	71	604	325	26	222	53
Andalucía	7	13	52	46	19	1	3	117	69	2	26	7
Aragón	1	5	7	3	3	2	0	19	8	2	9	3
Asturias (Principado de)	8	10	7	6	3	1	0	12	4	1	4	2
Baleares (Illes)	0	0	9	9	1	0	0	8	6	0	4	2
Canarias	1	2	20	14	4	0	2	15	10	0	6	2
Cantabria	3	4	5	4	4	1	0	7	5	1	4	1
Castilla y León	5	14	15	10	10	4	1	36	19	2	19	1
Castilla-La Mancha	1	4	12	7	5	1	1	24	15	1	10	2
Cataluña	33	33	38	28	17	4	59	103	52	2	37	7
Comunitat Valenciana	9	13	25	19	24	3	1	57	26	3	39	10
Extremadura	1	1	5	5	4	2	0	14	8	3	5	1
Galicia	1	16	24	13	10	3	1	36	17	4	9	6
Madrid (Comunidad de)	6	11	23	20	16	1	1	85	44	1	8	1
Murcia (Región de)	3	3	5	3	2	1	1	18	13	1	5	1
Navarra (Comunidad Foral de)	3	7	1	0	1	1	0	6	4	1	11	0
País Vasco	27	56	12	9	4	1	0	41	22	2	20	6
Rioja (La)	2	2	1	2	0	0	1	4	2	0	4	0
Ceuta	0	0	2	1	1	0	0	1	0	0	1	1
Melilla	0	0	1	0	0	0	0	1	1	0	1	0

(1) Cada Ciclo Formativo aparece contabilizado tantas veces como centros lo imparten. Se tiene en cuenta la enseñanza presencial y a distancia.

D6.2. Número de ciclos impartidos, por familia profesional (1)

(conclusión)

	Mant. Vehículos/ Transporte y Mant.		Química		Sanidad		Serv. Sociocul. y a la Comunidad		Textil, Confecc. y Piel		Vidrio y Cerá- mica		Energía y Agua
	LOGSE	LOE	LOGSE	LOE	LOGSE	LOE	LOGSE	LOE	LOGSE	LOE	LOGSE	LOE	LOE
GRADO MEDIO													
TOTAL	428	155	76	10	468	213	256	0	11	19	2	-	-
Andalucía	72	24	13	2	87	37	64	0	1	3	0	-	-
Aragón	14	4	3	1	10	6	7	0	0	0	0	-	-
Asturias (Principado de)	14	7	3	0	15	4	4	0	0	1	0	-	-
Balears (Illes)	7	1	0	0	14	7	8	0	0	0	0	-	-
Canarias	26	9	3	0	23	13	15	0	3	3	0	-	-
Cantabria	8	4	2	0	9	3	5	0	0	0	0	-	-
Castilla y León	34	13	5	1	25	14	10	0	1	2	0	-	-
Castilla-La Mancha	21	12	3	1	20	10	17	0	0	0	0	-	-
Cataluña	65	17	20	2	78	36	48	0	2	3	0	-	-
Comunitat Valenciana	43	13	5	0	50	26	20	0	2	2	2	-	-
Extremadura	13	7	1	0	14	6	13	0	0	1	0	-	-
Galicia	32	11	6	0	26	15	11	0	0	2	0	-	-
Madrid (Comunidad de)	43	18	4	1	40	14	14	0	1	1	0	-	-
Murcia (Región de)	15	5	4	1	20	9	3	0	0	0	0	-	-
Navarra (Comunidad Foral de)	2	1	1	1	6	2	3	0	0	0	0	-	-
País Vasco	14	9	2	0	25	7	11	0	1	1	0	-	-
Rioja (La)	3	0	1	0	4	2	1	0	0	0	0	-	-
Ceuta	1	0	0	0	1	1	1	0	0	0	0	-	-
Melilla	1	0	0	0	1	1	1	0	0	0	0	-	-
GRADO SUPERIOR													
TOTAL	90	137	63	77	608	20	303	225	9	20	1	2	28
Andalucía	3	15	3	11	114	8	49	49	0	2	0	0	6
Aragón	2	6	2	3	17	0	10	1	0	1	0	0	2
Asturias (Principado de)	3	4	2	1	23	1	6	4	0	0	0	0	1
Balears (Illes)	2	2	0	0	8	0	4	7	0	0	0	0	0
Canarias	3	3	2	1	27	0	20	10	0	2	0	0	2
Cantabria	2	3	1	1	11	0	5	5	0	0	0	0	1
Castilla y León	7	12	2	5	36	1	12	12	0	2	0	0	0
Castilla-La Mancha	9	8	2	4	23	1	11	9	0	0	0	0	1
Cataluña	16	17	28	19	100	1	68	0	2	3	0	0	1
Comunitat Valenciana	11	18	7	4	60	1	41	35	4	3	1	2	2
Extremadura	3	5	0	0	14	0	6	5	0	0	0	0	3
Galicia	0	10	4	7	49	2	12	14	0	1	0	0	3
Madrid (Comunidad de)	15	18	2	9	71	5	27	40	3	3	0	0	0
Murcia (Región de)	4	5	2	2	16	0	9	6	0	0	0	0	1
Navarra (Comunidad Foral de)	0	1	0	1	6	0	2	3	0	0	0	0	1
País Vasco	9	10	6	8	28	0	13	21	0	2	0	0	4
Rioja (La)	0	0	0	1	3	0	2	3	0	1	0	0	0
Ceuta	1	0	0	0	1	0	4	0	0	0	0	0	0
Melilla	0	0	0	0	1	0	2	1	0	0	0	0	0

(1) Cada Ciclo Formativo aparece contabilizado tantas veces como centros lo imparten. Se tiene en cuenta la enseñanza presencial y a distancia.

D6.3. Tasas brutas de escolarización (1)

	Ciclo Formativo Grado Medio	Ciclo Formativo Grado Superior
AMBOS SEXOS		
TOTAL	33,2	29,2
Andalucía	32,9	23,5
Aragón	35,8	31,6
Asturias (Principado de)	39,4	36,6
Balears (Illes)	29,0	16,1
Canarias	31,5	23,2
Cantabria	43,5	33,2
Castilla y León	38,7	32,3
Castilla-La Mancha	30,3	21,3
Cataluña	36,5	33,9
Comunitat Valenciana	37,3	34,0
Extremadura	29,5	20,8
Galicia	40,7	37,3
Madrid (Comunidad de)	24,3	27,3
Murcia (Región de)	27,2	22,6
Navarra (Comunidad Foral de)	29,9	28,3
País Vasco	34,3	50,8
Rioja (La)	38,8	33,7
Ceuta	32,7	35,3
Melilla	31,8	28,3
HOMBRES		
TOTAL	35,4	28,6
Andalucía	33,5	22,1
Aragón	39,3	33,6
Asturias (Principado de)	42,0	34,8
Balears (Illes)	30,4	15,6
Canarias	33,9	20,0
Cantabria	43,1	30,7
Castilla y León	42,4	31,4
Castilla-La Mancha	31,4	21,7
Cataluña	41,5	34,0
Comunitat Valenciana	37,5	31,2
Extremadura	28,4	20,5
Galicia	44,7	35,9
Madrid (Comunidad de)	26,3	27,5
Murcia (Región de)	27,5	22,4
Navarra (Comunidad Foral de)	36,9	31,8
País Vasco	41,1	59,0
Rioja (La)	39,9	34,1
Ceuta	26,1	28,7
Melilla	34,3	19,6
MUJERES		
TOTAL	30,9	29,7
Andalucía	32,3	25,0
Aragón	32,1	29,4
Asturias (Principado de)	36,7	38,3
Balears (Illes)	27,6	16,6
Canarias	29,1	26,5
Cantabria	44,0	35,8
Castilla y León	34,8	33,1
Castilla-La Mancha	29,1	20,9
Cataluña	31,1	33,8
Comunitat Valenciana	37,2	36,9
Extremadura	30,6	21,2
Galicia	36,5	38,8
Madrid (Comunidad de)	22,2	27,2
Murcia (Región de)	27,0	22,7
Navarra (Comunidad Foral de)	22,5	24,5
País Vasco	27,2	42,3
Rioja (La)	37,6	33,1
Ceuta	39,5	42,1
Melilla	29,2	37,9

(1) Para el cálculo de la tasa bruta de escolarización se ha tenido en cuenta el alumnado de enseñanza presencial: regímenes ordinario y de adultos.

D6.4. Distribución porcentual del alumnado según edad. Ciclos Formativos de Grado Medio (1)

	16 años	17 años	18 años	19 años	20 y más años
TOTAL	3,7	16,5	23,2	17,0	39,6
Andalucía	2,9	16,5	24,6	18,2	37,9
Aragón	2,6	20,0	26,0	16,1	35,3
Asturias (Principado de)	1,1	9,9	19,0	17,4	52,6
Balears (Illes)	2,6	16,5	22,4	16,8	41,7
Canarias	1,1	11,2	22,1	18,0	47,5
Cantabria	1,7	12,7	22,7	19,1	43,8
Castilla y León	1,5	12,1	22,7	19,7	44,0
Castilla-La Mancha	1,8	14,2	24,9	19,4	39,6
Cataluña	10,6	25,8	22,6	12,9	28,0
Comunitat Valenciana	3,4	18,5	23,7	15,0	39,5
Extremadura	2,5	15,9	27,8	19,9	33,9
Galicia	1,1	10,0	20,0	18,2	50,7
Madrid (Comunidad de)	1,5	12,1	23,9	19,2	43,3
Murcia (Región de)	1,1	11,4	21,6	18,2	47,6
Navarra (Comunidad Foral de)	7,2	22,6	28,5	19,3	22,4
País Vasco	2,6	11,3	19,4	16,5	50,2
Rioja (La)	2,9	17,6	22,5	15,9	41,1
Ceuta	1,1	14,3	22,0	18,6	44,0
Melilla	1,1	13,9	19,2	16,1	49,7

D6.5. Distribución porcentual del alumnado según edad. Ciclos Formativos de Grado Superior (1)

	18 años	19 años	20 años	21 años	22 años	23 y más años
TOTAL	6,3	15,0	16,7	14,1	10,2	37,7
Andalucía (2)	6,4	16,6	17,8	13,5	9,7	36,0
Aragón	5,7	16,2	17,8	15,2	9,5	35,6
Asturias (Principado de)	6,8	13,6	13,6	12,8	10,6	42,6
Balears (Illes)	3,6	12,5	16,2	14,0	10,3	43,4
Canarias	5,7	13,7	16,4	13,1	9,6	41,4
Cantabria	7,0	15,1	16,8	13,5	9,9	37,7
Castilla y León	6,1	14,9	18,3	14,4	10,9	35,4
Castilla-La Mancha	5,7	16,2	18,9	14,8	9,8	34,5
Cataluña (3)	7,2	16,0	16,0	13,9	10,1	36,8
Comunitat Valenciana	5,0	12,9	17,1	14,7	10,5	39,7
Extremadura	4,4	14,6	20,1	18,7	11,5	30,7
Galicia	6,4	14,6	15,5	13,6	10,2	39,6
Madrid (Comunidad de)	7,6	15,2	16,0	14,2	10,2	36,7
Murcia (Región de)	4,4	11,6	15,2	13,7	10,4	44,7
Navarra (Comunidad Foral de)	7,9	19,6	20,8	17,3	10,6	23,8
País Vasco	6,8	14,2	14,9	13,3	10,1	40,7
Rioja (La)	5,2	13,7	16,5	15,9	10,6	38,0
Ceuta	1,8	10,9	9,0	9,4	10,8	58,1
Melilla	8,5	13,8	14,5	10,6	8,4	44,1

(1) Para la distribución porcentual del alumnado por edad se ha tenido en cuenta el alumnado de enseñanza presencial: regímenes ordinario y de adultos.

(2) Se ha estimado la distribución por edad del alumnado para las edades de 21, 22 y "23 y más años".

(3) Se ha estimado la distribución por edad del alumnado para las edades de 20, 21, 22 y "23 y más años".

D6.6. Alumnado matriculado en Ciclos Formativos, por familia profesional (1)

(continúa)

	Total	Act. Agrarias	Act. Físicas y Deport.	Act. Marít.-Pesquera	Administración	Artes Gráficas	Comercio y Marketing	Comunic. Imagen y Sonido	Edificación y Obra Civil	Electricidad y Electrónica	Fabricación Mecánica	Hostelería y Turismo
GRADO MEDIO												
TOTAL	297.877	6.210	5.950	1.594	52.745	2.995	12.902	3.111	649	31.667	10.928	13.977
Andalucía	59.721	1.336	1.415	365	12.234	402	3.413	666	29	6.047	1.843	2.735
Aragón	8.335	387	131	0	1.519	74	190	89	22	1.075	441	427
Asturias (Principado de)	6.423	55	123	70	780	70	192	77	84	665	464	341
Baleares (Illes)	6.487	206	281	87	1.343	70	175	86	0	511	17	505
Canarias	15.337	388	0	311	2.861	71	830	9	55	1.481	302	1.197
Cantabria	4.377	100	60	0	703	35	118	39	0	416	311	115
Castilla y León	16.693	403	92	0	3.118	103	677	237	24	2.019	657	772
Castilla-La Mancha	13.540	350	171	0	2.930	0	507	53	38	1.615	366	702
Cataluña	50.429	954	1.301	172	6.776	621	1.698	295	152	4.815	1.489	2.353
Comunitat Valenciana	35.398	630	1.372	153	6.189	205	1.992	474	49	3.435	714	1.275
Extremadura	7.227	285	117	0	1.485	43	396	125	30	698	131	316
Galicia	18.139	483	146	270	2.768	370	980	183	29	2.255	1.080	942
Madrid (Comunidad de)	28.981	95	269	0	6.026	580	876	640	0	3.670	727	1.186
Murcia (Región de)	8.496	140	84	87	1.983	75	290	44	12	905	312	247
Navarra (Comunidad Foral de)	3.361	152	98	0	501	69	126	0	31	400	357	112
País Vasco	11.468	198	192	79	993	178	290	94	94	1.275	1.595	569
Rioja (La)	2.142	48	0	0	388	29	70	0	0	265	122	92
Ceuta	697	0	46	0	110	0	42	0	0	24	0	52
Melilla	626	0	52	0	38	0	40	0	0	96	0	39
GRADO SUPERIOR												
TOTAL	284.699	4.882	12.147	1.437	49.498	1.768	16.284	11.190	8.729	21.995	6.096	11.801
Andalucía	48.154	1.070	1.807	198	10.153	148	2.093	1.812	1.700	3.064	499	2.588
Aragón	7.783	325	258	0	1.343	52	615	287	219	685	203	246
Asturias (Principado de)	6.604	117	166	79	745	88	412	356	167	552	309	288
Baleares (Illes)	3.933	113	272	45	784	0	120	105	101	246	0	208
Canarias	12.806	209	485	196	3.578	0	565	452	293	802	53	799
Cantabria	3.667	94	113	0	485	34	130	0	139	265	97	139
Castilla y León	15.319	263	539	0	2.340	62	1.021	477	509	1.437	403	621
Castilla-La Mancha	10.755	274	419	0	1.924	0	659	156	319	984	61	364
Cataluña	51.760	677	2.449	201	7.841	323	3.301	2.384	1.287	3.343	1.119	1.659
Comunitat Valenciana	33.983	538	1.506	151	6.408	120	2.308	790	1.011	2.947	456	1.165
Extremadura	6.125	208	277	0	1.244	30	365	218	214	413	36	204
Galicia	17.893	392	652	333	3.042	69	873	678	906	1.643	335	878
Madrid (Comunidad de)	34.162	170	1.978	0	4.632	492	2.035	2.960	763	2.301	463	1.594
Murcia (Región de)	7.533	145	308	33	1.604	29	368	114	282	557	141	202
Navarra (Comunidad Foral de)	3.240	80	44	0	553	26	362	0	72	405	158	61
País Vasco	17.401	159	670	201	2.202	295	889	401	673	2.131	1.724	639
Rioja (La)	2.098	48	88	0	444	0	62	0	38	178	39	56
Ceuta	810	0	50	0	129	0	46	0	36	0	0	49
Melilla	673	0	66	0	47	0	60	0	0	42	0	41

(1) Incluye el alumnado de enseñanza presencial (regímenes ordinario y de adultos) y enseñanza a distancia, agrupando los ciclos LOGSE y LOE.

D6.6. Alumnado matriculado en Ciclos Formativos, por familia profesional (1)

(conclusión)

	Imagen Personal	Industrias Alimentarias	Informática	Madera y Mueble	Manteni. y Servicios a la Producción	Manteni. de Vehículos Autopropulsados	Química	Sanidad	Servicios Socioculturales y a la Comunidad	Textil, Confec. y Piel	Vidrio y Cerámica	Energía y Agua
GRADO MEDIO												
TOTAL	19.102	2.987	24.642	2.741	11.867	25.742	2.950	50.493	13.954	637	34	-
Andalucía	3.839	357	5.399	359	1.874	4.270	594	9.374	3.082	88	0	-
Aragón	471	75	558	67	381	784	96	1.196	352	0	0	-
Asturias (Principado de)	455	60	256	68	523	570	99	1.249	189	33	0	-
Baleares (Illes)	206	0	654	25	174	330	0	1.436	381	0	0	-
Canarias	1.146	185	840	114	444	1.436	94	2.853	637	83	0	-
Cantabria	253	67	354	30	119	366	49	966	276	0	0	-
Castilla y León	1.042	206	913	250	832	1.850	204	2.762	492	40	0	-
Castilla-La Mancha	722	136	1.124	83	443	1.307	124	2.010	859	0	0	-
Cataluña	3.093	705	5.744	509	2.348	4.471	715	8.777	3.327	114	0	-
Comunitat Valenciana	2.361	341	2.853	215	1.581	2.865	227	6.610	1.754	69	34	-
Extremadura	490	113	397	109	196	623	38	1.204	427	4	0	-
Galicia	1.198	259	936	431	736	1.734	182	2.544	491	122	0	-
Madrid (Comunidad de)	2.079	132	3.097	143	696	2.859	241	4.845	768	52	0	-
Murcia (Región de)	485	121	622	19	183	748	128	1.830	181	0	0	-
Navarra (Comunidad Foral de)	192	27	24	72	325	275	45	435	120	0	0	-
País Vasco	775	111	604	229	850	1.016	67	1.751	476	32	0	-
Rioja (La)	178	92	184	18	94	150	47	328	37	0	0	-
Ceuta	58	0	49	0	30	42	0	192	52	0	0	-
Melilla	59	0	34	0	38	46	0	131	53	0	0	-
GRADO SUPERIOR												
TOTAL	5.525	6.053	27.869	574	11.216	7.989	5.671	33.918	38.358	673	52	974
Andalucía	864	104	5.357	53	1.707	924	726	7.181	5.893	54	0	159
Aragón	150	45	820	25	341	324	173	891	695	36	0	50
Asturias (Principado de)	116	29	662	6	350	155	115	1.088	779	0	0	25
Baleares (Illes)	39	0	371	0	113	116	0	282	1.018	0	0	0
Canarias	143	62	1.154	0	221	132	127	1.057	2.357	35	0	86
Cantabria	112	40	438	50	129	130	79	436	706	0	0	51
Castilla y León	368	129	1.396	37	771	506	346	2.027	2.041	26	0	0
Castilla-La Mancha	220	59	1.259	15	532	588	209	1.249	1.414	0	0	50
Cataluña	850	5.023	4.678	48	1.944	1.313	1.722	5.566	5.830	140	0	62
Comunitat Valenciana	828	126	2.573	61	1.747	1.149	425	3.878	5.567	109	52	68
Extremadura	71	45	747	59	296	179	0	590	867	0	0	62
Galicia	417	97	1.683	81	545	427	474	2.501	1.733	37	0	97
Madrid (Comunidad de)	950	95	4.145	43	392	1.241	529	4.365	4.847	167	0	0
Murcia (Región de)	103	69	766	18	249	243	152	1.080	1.017	0	0	53
Navarra (Comunidad Foral de)	44	15	266	30	377	43	46	228	382	0	0	48
País Vasco	225	16	1.258	48	1.213	508	493	1.243	2.187	63	0	163
Rioja (La)	0	99	210	0	171	0	55	143	461	6	0	0
Ceuta	25	0	39	0	69	11	0	53	303	0	0	0
Melilla	0	0	47	0	49	0	0	60	261	0	0	0

(1) Incluye el alumnado de enseñanza presencial (régimen ordinario y de adultos) y enseñanza a distancia, agrupando los ciclos LOGSE y LOE.

D6.7. Distribución del alumnado de Ciclos Formativos de FP según titularidad, por familia profesional (1)

	GRADO MEDIO				GRADO SUPERIOR			
	Centros Públicos	%	Centros Privados	%	Centros Públicos	%	Centros Privados	%
TOTAL GENERAL	218.750	75,5	70.818	24,5	206.601	77,7	59.411	22,3
Actividades Agrarias	5.054	81,4	1.156	18,6	4.230	86,6	652	13,4
Actividades Físicas y Deportivas	5.427	91,2	523	8,8	9.838	81,0	2.309	19,0
Actividades Marítimo-Pesqueras	1.519	95,3	75	4,7	1.355	94,3	82	5,7
Administración	34.391	70,0	14.771	30,0	35.399	78,1	9.916	21,9
Artes Gráficas	2.146	71,7	849	28,3	1.304	73,8	464	26,2
Comercio y Marketing	8.391	66,0	4.319	34,0	10.296	76,0	3.248	24,0
Comunicación, Imagen y Sonido	2.549	81,9	562	18,1	7.392	66,9	3.656	33,1
Edificación y Obra Civil	534	82,3	115	17,7	7.795	89,3	934	10,7
Electricidad y Electrónica	23.793	76,5	7.300	23,5	17.388	79,5	4.491	20,5
Fabricación Mecánica	8.419	77,0	2.509	23,0	4.182	68,6	1.913	31,4
Hostelería y Turismo	11.937	85,9	1.957	14,1	9.984	85,5	1.693	14,5
Imagen Personal	13.212	69,3	5.854	30,7	4.281	77,5	1.244	22,5
Industrias Alimentarias	2.634	88,2	353	11,8	4.784	79,0	1.269	21,0
Informática	19.929	82,4	4.266	17,6	19.972	80,0	4.986	20,0
Madera y Mueble	2.422	88,4	319	11,6	574	100,0	0	0,0
Mantenim. y Servicios a la Producción	10.178	86,3	1.620	13,7	8.495	86,1	1.367	13,9
Mantenim. de Vehículos Autopropulsados	20.477	79,5	5.265	20,5	6.542	81,9	1.447	18,1
Química	2.772	94,0	178	6,0	5.304	93,5	367	6,5
Sanidad	30.590	64,1	17.166	35,9	22.733	67,8	10.780	32,2
Servicios Socioculturales y a la Comunidad	11.822	88,4	1.544	11,6	23.285	73,6	8.362	26,4
Textil, Confección y Piel	520	81,6	117	18,4	578	85,9	95	14,1
Vidrio y Cerámica	34	100,0	0	0,0	52	100,0	0	0,0
Energía y Agua	0	-	0	-	838	86,0	136	14,0

D6.8. Distribución del alumnado de Ciclos Formativos de F.P. según sexo, por familia profesional (1)

	GRADO MEDIO				GRADO SUPERIOR			
	Hombres	%	Mujeres	%	Hombres	%	Mujeres	%
TOTAL GENERAL	158.733	54,8	130.835	45,2	133.944	50,4	132.068	49,6
Actividades Agrarias	5.357	86,3	853	13,7	3.864	79,1	1.018	20,9
Actividades Físicas y Deportivas	4.580	77,0	1.370	23,0	9.277	76,4	2.870	23,6
Actividades Marítimo-Pesqueras	1.483	93,0	111	7,0	1.304	90,7	133	9,3
Administración	14.620	29,7	34.542	70,3	13.652	30,1	31.663	69,9
Artes Gráficas	1.793	59,9	1.202	40,1	956	54,1	812	45,9
Comercio y Marketing	4.656	36,6	8.054	63,4	6.786	50,1	6.758	49,9
Comunicación, Imagen y Sonido	1.572	50,5	1.539	49,5	6.911	62,6	4.137	37,4
Edificación y Obra Civil	618	95,2	31	4,8	6.057	69,4	2.672	30,6
Electricidad y Electrónica	30.322	97,5	771	2,5	20.725	94,7	1.154	5,3
Fabricación Mecánica	10.614	97,1	314	2,9	5.577	91,5	518	8,5
Hostelería y Turismo	8.652	62,3	5.242	37,7	4.534	38,8	7.143	61,2
Imagen Personal	993	5,2	18.073	94,8	223	4,0	5.302	96,0
Industrias Alimentarias	1.625	54,4	1.362	45,6	829	13,7	5.224	86,3
Informática	21.178	87,5	3.017	12,5	21.433	85,9	3.525	14,1
Madera y Mueble	2.597	94,7	144	5,3	503	87,6	71	12,4
Mantenim. y Servicios a la Producción	11.571	98,1	227	1,9	8.192	83,1	1.670	16,9
Mantenim. de Vehículos Autopropulsados	25.223	98,0	519	2,0	7.792	97,5	197	2,5
Química	1.175	39,8	1.775	60,2	2.698	47,6	2.973	52,4
Sanidad	8.549	17,9	39.207	82,1	8.186	24,4	25.327	75,6
Servicios Socioculturales y a la Comunidad	1.454	10,9	11.912	89,1	3.449	10,9	28.198	89,1
Textil, Confección y Piel	77	12,1	560	87,9	76	11,3	597	88,7
Vidrio y Cerámica	24	70,6	10	29,4	33	63,5	19	36,5
Energía y Agua	0	-	0	-	887	91,1	87	8,9

(1) Incluye el alumnado de enseñanza presencial (regímenes ordinario y de adultos), agrupando los ciclos LOGSE y LOE .

**D6.9. Número de graduados en FP por 10.000 personas de la edad teórica de graduación, por familia profesional.
Curso 2009-10 (1)**

(continúa)

	Total	Act. Agrarias	Act. Físicas y Deport.	Act. Marít.- Pesquera	Adminis- tración	Artes Gráficas	Comercio y Marketing	Comunic. Imagen y Sonido	Edific. y Obra Civil	Electric. y Electrón- ica	Fabrica- ción Mecánica	Hostele- ría y Turismo
TÉCNICO												
TOTAL	1.842	33	41	10	377	18	77	20	4	183	69	73
Andalucía	1.813	38	42	11	403	11	89	21	1	163	50	59
Aragón	2.081	86	30	0	450	3	41	17	6	245	138	85
Asturias (Principado de)	2.136	15	34	15	320	22	61	29	27	219	158	93
Balears (Illes)	1.337	28	94	19	303	23	18	8	0	127	6	49
Canarias	1.916	38	16	30	389	5	98	10	6	177	35	161
Cantabria	2.378	51	19	0	374	23	70	31	0	210	212	58
Castilla y León	2.020	60	8	0	368	13	73	29	0	242	99	78
Castilla-La Mancha	1.625	41	25	0	354	0	64	7	3	187	35	82
Cataluña	2.084	33	83	11	438	22	110	21	7	178	46	84
Comunitat Valenciana	2.067	25	66	11	417	9	106	25	4	179	37	66
Extremadura	1.796	78	23	0	406	7	84	26	9	158	38	56
Galicia	1.999	35	15	33	309	44	79	21	1	252	127	80
Madrid (Comunidad de)	1.363	4	14	0	314	32	37	24	0	157	30	51
Murcia (Región de)	1.423	6	16	20	427	14	35	10	2	167	62	50
Navarra (Comunidad Foral de)	1.892	89	76	0	365	33	56	0	0	218	151	11
País Vasco	2.139	32	21	8	195	29	50	15	11	230	383	111
Rioja (La)	2.143	50	0	0	485	39	71	0	0	257	125	89
Ceuta	1.076	0	53	0	127	0	42	0	0	74	0	116
Melilla	1.293	0	103	0	134	0	62	0	0	269	0	72
TÉCNICO SUPERIOR												
TOTAL	1.811	31	76	10	318	12	101	75	66	131	44	80
Andalucía	1.508	33	59	5	309	4	54	56	69	83	17	76
Aragón	1.733	70	79	0	299	2	122	94	38	142	56	61
Asturias (Principado de)	2.444	34	48	31	319	27	140	127	93	215	148	98
Balears (Illes)	924	8	89	18	201	0	13	29	22	49	0	40
Canarias	1.607	27	38	27	437	2	80	63	49	84	2	128
Cantabria	2.094	54	78	0	333	27	50	0	57	140	65	103
Castilla y León	1.908	47	59	0	331	7	94	61	74	168	55	83
Castilla-La Mancha	1.279	39	62	0	219	0	60	18	54	118	10	55
Cataluña	2.183	21	108	12	299	16	174	89	78	135	45	85
Comunitat Valenciana	1.876	27	71	8	373	7	116	49	62	152	21	67
Extremadura	1.354	65	73	0	316	16	79	54	73	123	5	53
Galicia	2.167	57	71	40	426	11	110	80	100	172	50	137
Madrid (Comunidad de)	1.763	11	87	0	243	28	105	177	43	114	24	79
Murcia (Región de)	1.334	12	73	8	330	5	63	20	45	64	21	33
Navarra (Comunidad Foral de)	1.784	44	30	0	286	21	211	0	37	183	105	26
País Vasco	3.419	40	120	29	420	52	163	77	138	411	405	122
Rioja (La)	1.794	40	80	0	412	0	34	0	50	158	50	23
Ceuta	1.646	0	145	0	232	0	48	0	87	0	0	126
Melilla	1.449	0	182	0	132	0	172	0	0	91	0	122

(1) Incluye el alumnado de enseñanza presencial (régimen ordinario y de adultos) y enseñanza a distancia.

**D6.9. Número de graduados en FP por 10.000 personas de la edad teórica de graduación, por familia Profesional.
Curso 2009-10 (1)**

	(conclusión)											
	Imagen Personal	Industrias Alimentarias	Informática	Madera y Mueble	Mantenimiento y Servicios a la Producc.	Mantenimiento Vehículos Autopropul.	Química	Sanidad	Servicios Socioculturales y a la Comunid.	Textil, Confecc. y Piel	Vidrio y Cerámica	Energía y Agua
TÉCNICO												
TOTAL	126	10	124	15	65	151	19	353	73	2	0	-
Andalucía	131	10	129	10	47	133	18	360	85	1	0	-
Aragón	144	9	102	17	90	203	9	350	54	0	0	-
Asturias (Principado de)	172	11	89	28	134	162	48	449	46	3	0	-
Balears (Illes)	29	0	124	4	29	71	0	287	119	0	0	-
Canarias	128	8	82	13	70	133	14	433	63	6	0	-
Cantabria	181	35	148	19	53	171	21	605	99	0	0	-
Castilla y León	137	20	63	25	119	236	28	362	51	10	0	-
Castilla-La Mancha	90	8	105	10	53	169	13	280	98	0	0	-
Cataluña	124	7	189	18	69	149	38	367	85	3	0	-
Comunitat Valenciana	154	7	135	8	77	144	11	477	105	2	3	-
Extremadura	139	16	144	24	40	140	10	319	79	2	0	-
Galicia	165	30	88	44	76	193	20	332	48	5	1	-
Madrid (Comunidad de)	90	5	127	5	29	142	8	253	38	1	0	-
Murcia (Región de)	76	11	96	0	29	121	25	245	12	0	0	-
Navarra (Comunidad Foral de)	145	13	0	42	172	189	15	263	56	0	0	-
País Vasco	152	2	86	36	157	190	10	351	70	0	0	-
Rioja (La)	218	57	107	21	78	114	43	360	29	0	0	-
Ceuta	169	0	95	0	0	53	0	190	158	0	0	-
Melilla	83	0	0	0	41	31	0	248	248	0	0	-
TÉCNICO SUPERIOR												
TOTAL	37	14	134	2	66	55	37	256	263	4	0	1
Andalucía	32	1	128	1	63	34	21	268	196	1	0	0
Aragón	36	0	145	2	76	76	22	271	138	5	0	0
Asturias (Principado de)	45	9	146	4	124	65	41	479	251	0	0	0
Balears (Illes)	13	0	77	0	27	43	0	101	194	0	0	0
Canarias	29	0	100	0	27	13	22	165	313	0	0	0
Cantabria	57	27	120	6	69	84	55	323	446	0	0	0
Castilla y León	49	18	159	3	80	72	37	306	205	0	0	0
Castilla-La Mancha	31	5	101	2	45	76	29	181	163	0	0	10
Cataluña	29	69	144	3	57	57	90	314	357	3	0	0
Comunitat Valenciana	51	5	109	3	76	66	18	253	334	7	2	0
Extremadura	26	11	121	12	46	57	0	145	80	0	0	0
Galicia	50	9	150	4	83	48	57	315	194	2	0	0
Madrid (Comunidad de)	47	5	167	2	21	67	24	238	272	9	0	0
Murcia (Región de)	22	0	85	2	48	44	36	183	232	0	0	0
Navarra (Comunidad Foral de)	28	7	152	12	218	33	0	164	229	0	0	0
País Vasco	47	6	188	7	220	107	95	273	481	19	0	0
Rioja (La)	0	37	178	0	158	0	54	158	362	0	0	0
Ceuta	68	0	19	0	203	48	0	126	542	0	0	0
Melilla	0	0	91	0	142	0	0	162	355	0	0	0

(1) Incluye el alumnado de enseñanza presencial (régimen ordinario y de adultos) y enseñanza a distancia.

D6.10. Distribución del alumnado de nuevo ingreso en Ciclos Formativos de FP, por familia profesional según forma de ingreso (1)

	GRADO MEDIO			GRADO SUPERIOR		
	Total	Acceso Directo	Prueba de acceso	Total	Acceso Directo	Prueba de acceso
TOTAL CICLOS	100,0	82,6	17,4	100,0	79,4	20,6
Actividades Agrarias	100,0	78,2	21,8	100,0	71,0	29,0
Actividades Físicas y Deportivas	100,0	83,5	16,5	100,0	82,3	17,7
Actividades Marítimo-Pesqueras	100,0	82,2	17,8	100,0	74,3	25,7
Administración	100,0	83,9	16,1	100,0	76,6	23,4
Artes Gráficas	100,0	85,7	14,3	100,0	87,0	13,0
Comercio y Marketing	100,0	82,6	17,4	100,0	80,5	19,5
Comunicación, Imagen y Sonido	100,0	84,8	15,2	100,0	86,7	13,3
Edificación y Obra Civil	100,0	75,2	24,8	100,0	84,0	16,0
Electricidad y Electrónica	100,0	78,2	21,8	100,0	72,5	27,5
Fabricación Mecánica	100,0	78,0	22,0	100,0	72,9	27,1
Hostelería y Turismo	100,0	81,7	18,3	100,0	83,4	16,6
Imagen Personal	100,0	85,9	14,1	100,0	86,0	14,0
Industrias Alimentarias	100,0	82,5	17,5	100,0	78,4	21,6
Informática	100,0	82,1	17,9	100,0	78,2	21,8
Madera y Mueble	100,0	73,2	26,8	100,0	66,8	33,2
Mantenim. y Servicios a la Producción	100,0	82,0	18,0	100,0	74,9	25,1
Mantenim. de Vehículos Autopropulsados	100,0	79,2	20,8	100,0	70,1	29,9
Química	100,0	85,2	14,8	100,0	84,9	15,1
Sanidad	100,0	86,5	13,5	100,0	82,5	17,5
Servicios Socioculturales y a la Comunidad	100,0	86,2	13,8	100,0	83,0	17,0
Textil, Confección y Piel	100,0	86,4	13,6	100,0	96,0	4,0
Energía y Agua	-	-	-	100,0	74,9	25,1

(1) Sólo se refiere al alumnado de régimen ordinario, agrupando los ciclos LOGSE y LOE.

D6.11. Distribución porcentual del alumnado por familia profesional

Ciclos Formativos de Grado Medio

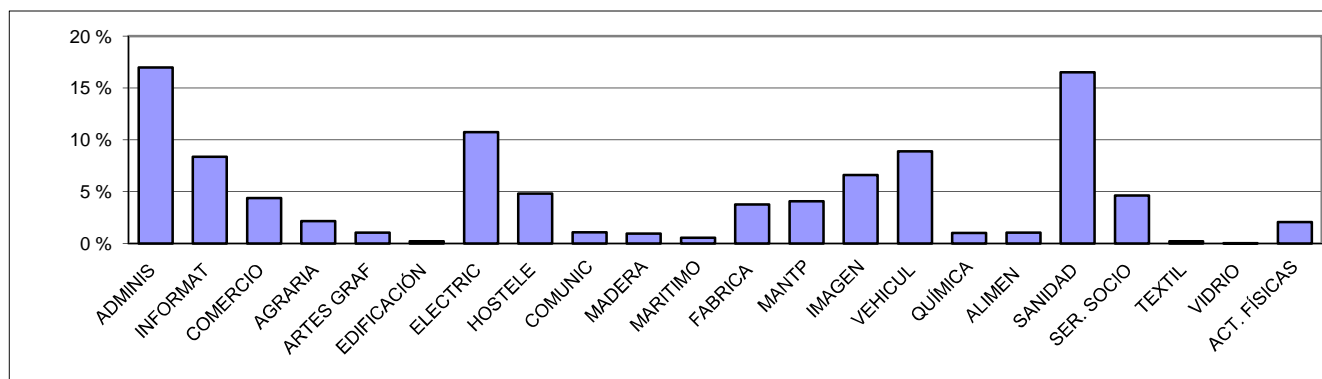

Ciclos Formativos de Grado Superior

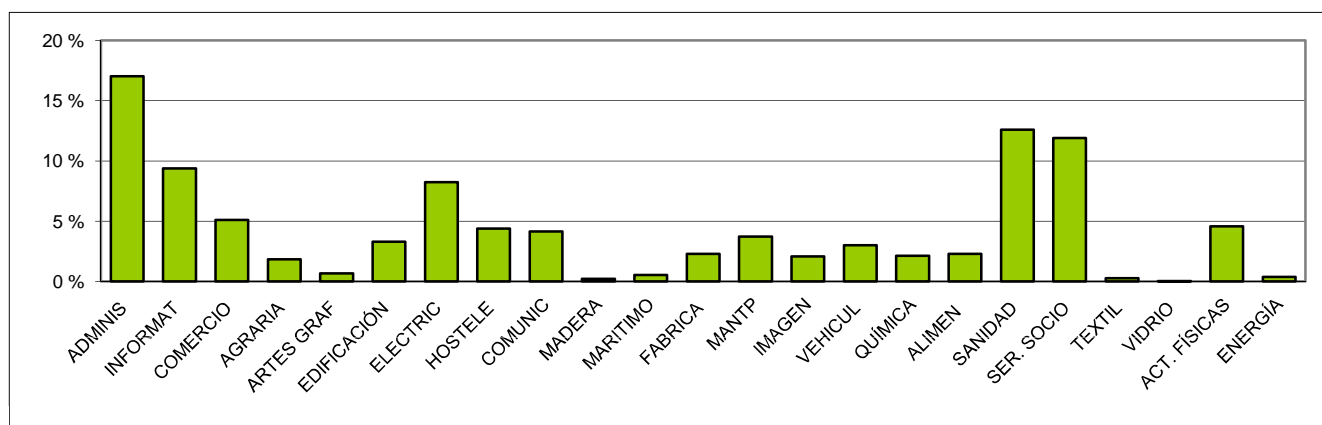

ADMINIS	Administración	FABRICA	Fabricación Mecánica
INFORMAT	Informática	MANTP	Mantenimiento y Servicios Producción
COMERCIO	Comercio y Marketing	IMAGEN	Imagen Personal
AGRARIA	Actividades Agrarias	VEHICUL	Mantenimiento Vehículos Autopropulsados
ARTES GRAF	Artes Gráficas	QUÍMICA	Química
EDIFICACIÓN	Edificación y Obra Civil	ALIMEN	Industria Alimentaria
ELECTRIC	Electricidad y Electrónica	SANIDAD	Sanidad
HOSTELE	Hostelería y Turismo	SER. SOCIO	Servicios Socioculturales
COMUNIC	Comunicación, Imagen y Sonido	TEXTIL	Textil, Confección y Piel
MADERA	Madera y Mueble	VIDRIO	Vidrio y Cerámica
MARITIMO	Actividades Marítimo-Pesqueras	ACT. FÍSICAS	Actividades Físicas y Deportivas
		ENERGÍA	Energía y Agua

D6.12. Distribución porcentual del alumnado según sexo, por familia profesional

Ciclos Formativos de Grado Medio

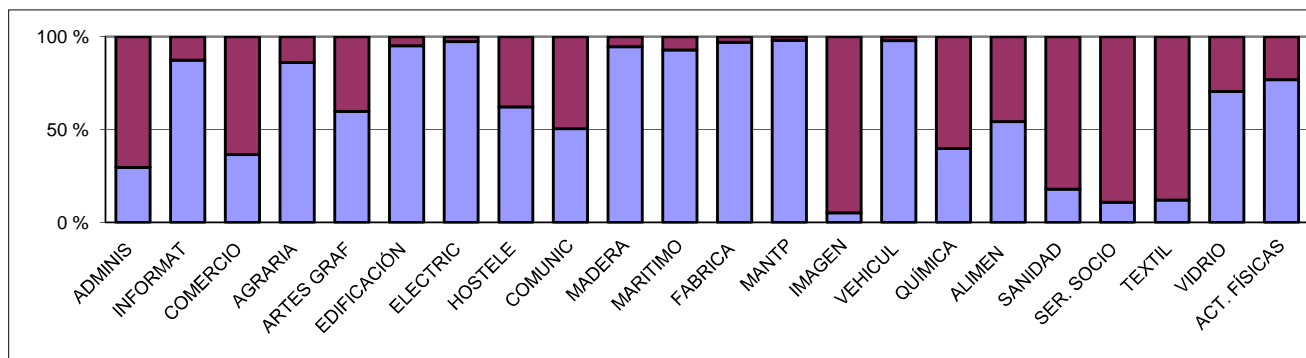

Ciclos Formativos de Grado Superior

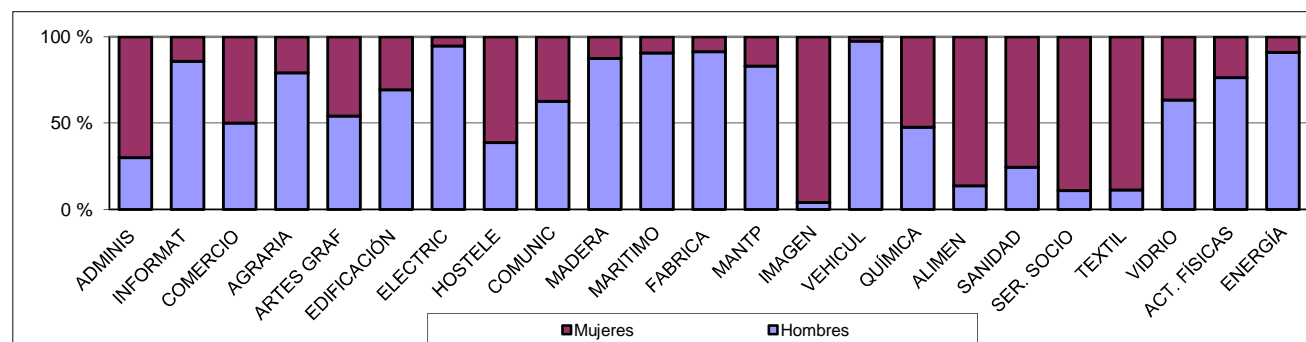

D6.13. Tasa bruta de población que obtiene titulaciones en F.P. Curso 2009-10

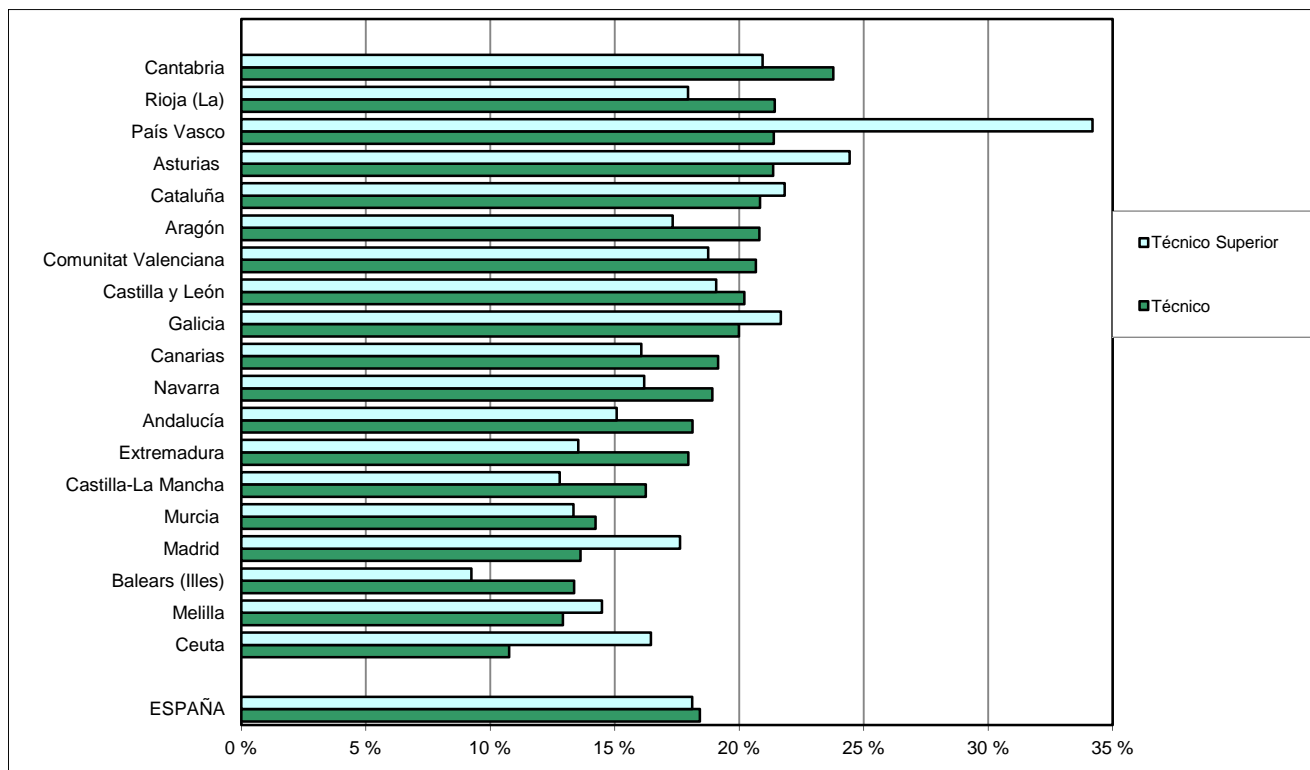

D7. EL ALUMNADO CON NECESIDADES ESPECÍFICAS DE APOYO EDUCATIVO

D7.0. Contenido, notas explicativas y fuentes de información

Se presenta en este capítulo la información estadística correspondiente al *alumnado con necesidades específicas de apoyo educativo*. Por un lado, se ofrecen datos sobre el *alumnado con necesidades educativas especiales*, tanto el que se encuentra escolarizado en unidades o centros específicos de educación especial como el que se encuentra integrado en un centro ordinario. Además, se incorporan tablas referentes a *alumnado con altas capacidades intelectuales*.

Se facilitan las siguientes precisiones técnicas sobre los datos estadísticos de este capítulo:

- A efectos estadísticos se considera *alumnado con necesidades educativas especiales*, al alumnado con necesidades educativas permanentes valorado por los equipos psicopedagógicos.
- En la información del *alumnado con necesidades educativas especiales* se ha distinguido entre el alumnado de centros específicos de educación especial y el alumnado integrado en centros ordinarios.
- El alumnado escolarizado en unidades específicas de educación especial en centros ordinarios se presenta englobado con el alumnado de centros específicos.
- En las tablas D7.3 y D7.4 los datos de Bachillerato y Ciclos Formativos de Formación Profesional incluyen sólo el régimen ordinario y presencial de estas enseñanzas.
- El *porcentaje de alumnado con necesidades educativas especiales* del gráfico D7.10 y el *porcentaje de alumnado de integración* del gráfico D7.12, se han calculado como la relación entre el alumnado con necesidades educativas especiales integrado en E. Infantil, E. Primaria, ESO, Bachillerato (régimen ordinario), Ciclos Formativos de Formación Profesional (régimen presencial) y Programas de Cualificación Profesional Inicial y el total de alumnado de estas mismas enseñanzas.

Fuentes de información:

- *Estadística de las Enseñanzas no universitarias*. Curso 2010-2011. S.G. de Estadística y Estudios del Ministerio de Educación, Cultura y Deporte.

D7.1. El alumnado con necesidades educativas especiales, por enseñanza y titularidad del centro

(continúa)

TOTAL	Educación Especial Específica (1)	Alumnado integrado en centros ordinarios									
		Total	E. Infantil	E. Primaria	ESO	Bachillerato	C.F. de Grado Medio	C.F. de Grado Superior	Prog. de Cualif. Prof. Inicial	Prog. Cualif. Prof. - E. Especial (2)	
TODOS LOS CENTROS											
TOTAL	141.426	31.043	110.383	13.629	52.555	36.120	1.048	1.571	233	2.760	2.467
Andalucía	33.466	6.230	27.236	3.235	13.196	8.518	321	787	91	971	117
Aragón	3.642	907	2.735	437	1.460	599	19	9	1	27	183
Asturias (Principado de)	3.122	548	2.574	254	1.233	842	38	94	13	88	12
Baleares (Illes)	5.861	573	5.288	448	2.468	1.917	35	128	1	237	54
Canarias	4.280	1.589	2.691	306	1.529	667	11	7	2	37	132
Cantabria	2.357	298	2.059	218	1.003	723	13	7	0	50	45
Castilla y León	7.610	1.148	6.462	467	3.326	2.097	53	24	4	97	394
Castilla-La Mancha	7.772	1.298	6.474	940	3.067	2.066	44	44	7	213	93
Cataluña	17.615	6.369	11.246	2.126	4.756	4.135	52	145	32
Comunitat Valenciana	9.194	2.754	6.440	216	2.326	3.293	114	77	15	259	140
Extremadura	3.231	698	2.533	238	1.030	938	19	39	5	102	162
Galicia	7.378	1.200	6.178	766	2.898	2.116	90	76	20	117	95
Madrid (Comunidad de)	18.297	4.470	13.827	1.575	6.790	4.279	132	52	24	318	657
Murcia (Región de)	7.970	1.104	6.866	1.191	3.406	1.865	42	30	5	146	181
Navarra (Comunidad Foral de)	2.413	468	1.945	265	997	410	27	21	4	56	165
País Vasco	4.801	1.050	3.751	730	2.022	945	35	16	3	0	..
Rioja (La)	1.258	160	1.098	142	553	346	2	3	6	33	13
Ceuta	698	109	589	42	331	183	1	8	0	6	18
Melilla	461	70	391	33	164	181	0	4	0	3	6
CENTROS PÚBLICOS											
TOTAL	101.388	17.357	84.031	10.695	41.596	26.106	792	1.172	204	2.252	1.214
Andalucía	25.941	3.587	22.354	2.705	11.174	6.792	266	568	82	759	8
Aragón	2.569	463	2.106	347	1.218	407	15	3	1	20	95
Asturias (Principado de)	2.221	324	1.897	187	948	546	32	77	13	82	12
Baleares (Illes)	3.572	156	3.416	277	1.665	1.158	25	91	1	183	16
Canarias	3.647	1.158	2.489	283	1.411	606	11	7	2	37	132
Cantabria	1.676	127	1.549	190	795	487	9	4	0	39	25
Castilla y León	5.040	667	4.373	348	2.508	1.240	39	23	4	71	140
Castilla-La Mancha	6.221	802	5.419	837	2.669	1.615	34	37	7	189	31
Cataluña	11.116	2.697	8.419	1.598	3.640	3.050	15	97	19
Comunitat Valenciana	6.494	2.164	4.330	157	1.600	2.038	77	60	15	250	133
Extremadura	2.487	326	2.161	216	921	795	18	36	5	98	72
Galicia	5.258	704	4.554	583	2.157	1.462	70	71	20	96	95
Madrid (Comunidad de)	12.762	2.344	10.418	1.207	5.267	3.220	105	34	22	257	306
Murcia (Región de)	6.306	772	5.534	1.005	2.863	1.441	39	26	2	127	31
Navarra (Comunidad Foral de)	1.421	293	1.128	164	632	204	10	14	3	20	81
País Vasco	2.671	477	2.194	421	1.255	482	25	9	2	0	-
Rioja (La)	933	117	816	109	441	228	1	3	6	15	13
Ceuta	652	109	543	38	310	162	1	8	0	6	18
Melilla	401	70	331	23	122	173	0	4	0	3	6

(1) Se refiere al alumnado de E. Especial en centros específicos y de unidades específicas en centros ordinarios.

(2) Incluye también el alumnado de Programas de Garantía Social de E. Especial.

D7.1. El alumnado con necesidades educativas especiales, por enseñanza y titularidad del centro

(conclusión)

TOTAL	Educación Especial Específica (1)	Alumnado integrado en centros ordinarios									
		Total	E. Infantil	E. Primaria	ESO	Bachillerato	C.F. de Grado Medio	C.F. de Grado Superior	Prog. de Cualif. Prof. Inicial	Prog. Cualif. Prof. - E. Especial (2)	
CENTROS PRIVADOS-TOTAL											
TOTAL	40.038	13.686	26.352	2.934	10.959	10.014	256	399	29	508	1.253
Andalucía	7.525	2.643	4.882	530	2.022	1.726	55	219	9	212	109
Aragón	1.073	444	629	90	242	192	4	6	0	7	88
Asturias (Principado de)	901	224	677	67	285	296	6	17	0	6	-
Balears (Illes)	2.289	417	1.872	171	803	759	10	37	0	54	38
Canarias	633	431	202	23	118	61	0	0	0	0	-
Cantabria	681	171	510	28	208	236	4	3	0	11	20
Castilla y León	2.570	481	2.089	119	818	857	14	1	0	26	254
Castilla-La Mancha	1.551	496	1.055	103	398	451	10	7	0	24	62
Cataluña	6.499	3.672	2.827	528	1.116	1.085	37	48	13
Comunitat Valenciana	2.700	590	2.110	59	726	1.255	37	17	0	9	7
Extremadura	744	372	372	22	109	143	1	3	0	4	90
Galicia	2.120	496	1.624	183	741	654	20	5	0	21	-
Madrid (Comunidad de)	5.535	2.126	3.409	368	1.523	1.059	27	18	2	61	351
Murcia (Región de)	1.664	332	1.332	186	543	424	3	4	3	19	150
Navarra (Comunidad Foral de)	992	175	817	101	365	206	17	7	1	36	84
País Vasco	2.130	573	1.557	309	767	463	10	7	1	0	..
Rioja (La)	325	43	282	33	112	118	1	0	0	18	-
Ceuta	46	-	46	4	21	21	0	-	-	0	-
Melilla	60	-	60	10	42	8	0	-	-	-	-
CENTROS PRIVADOS-ENSEÑANZA CONCERTADA											
TOTAL	39.084	13.583	25.501	2.650	10.701	9.861	137	377	25	497	1.253
Andalucía	7.418	2.643	4.775	504	1.992	1.709	28	215	6	212	109
Aragón	1.058	444	614	78	242	192	1	6	0	7	88
Asturias (Principado de)	888	224	664	64	283	293	2	16	0	6	-
Balears (Illes)	2.256	417	1.839	153	794	756	10	34	0	54	38
Canarias	591	390	201	23	117	61	0	0	0	0	-
Cantabria	661	162	499	27	204	233	1	3	0	11	20
Castilla y León	2.555	481	2.074	117	818	855	3	1	0	26	254
Castilla-La Mancha	1.511	496	1.015	74	392	449	7	7	0	24	62
Cataluña	6.342	3.672	2.670	413	1.102	1.085	17	41	12
Comunitat Valenciana	2.606	578	2.028	59	687	1.216	33	17	0	9	7
Extremadura	741	372	369	19	109	143	1	3	0	4	90
Galicia	2.018	496	1.522	179	709	620	-	4	0	10	-
Madrid (Comunidad de)	5.303	2.114	3.189	319	1.411	1.024	7	14	2	61	351
Murcia (Región de)	1.614	332	1.282	165	534	409	0	2	3	19	150
Navarra (Comunidad Foral de)	965	148	817	101	365	206	17	7	1	36	84
País Vasco	2.128	571	1.557	309	767	463	10	7	1	0	..
Rioja (La)	323	43	280	32	112	118	0	0	0	18	-
Ceuta	46	-	46	4	21	21	-	-	-	0	-
Melilla	60	-	60	10	42	8	-	-	-	-	-
CENTROS PRIVADOS-ENSEÑANZA NO CONCERTADA											
TOTAL	954	103	851	284	258	153	119	22	4	11	-
Andalucía	107	-	107	26	30	17	27	4	3	0	-
Aragón	15	-	15	12	0	0	3	0	0	-	-
Asturias (Principado de)	13	-	13	3	2	3	4	1	0	-	-
Balears (Illes)	33	-	33	18	9	3	0	3	0	-	-
Canarias	42	41	1	0	1	0	0	0	0	-	-
Cantabria	20	9	11	1	4	3	3	-	0	-	-
Castilla y León	15	-	15	2	0	2	11	0	0	-	-
Castilla-La Mancha	40	-	40	29	6	2	3	0	0	0	-
Cataluña	157	-	157	115	14	0	20	7	1	-	-
Comunitat Valenciana	94	12	82	0	39	39	4	0	0	-	-
Extremadura	3	-	3	3	0	0	0	0	0	-	-
Galicia	102	-	102	4	32	34	20	1	0	11	-
Madrid (Comunidad de)	232	12	220	49	112	35	20	4	0	0	-
Murcia (Región de)	50	-	50	21	9	15	3	2	0	-	-
Navarra (Comunidad Foral de)	27	27	0	0	0	-	-	0	0	-	-
País Vasco	2	2	0	0	0	0	0	0	0	-	-
Rioja (La)	2	-	2	1	-	-	1	-	0	-	-
Ceuta	0	-	0	0	-	-	0	-	-	-	-
Melilla	0	-	0	0	0	-	0	-	-	-	-

(1) Se refiere al alumnado de E. Especial en centros específicos y de unidades específicas en centros ordinarios.

(2) Incluye también el alumnado de Programas de Garantía Social de E. Especial.

D7.2. El alumnado con necesidades educativas especiales, por discapacidad y enseñanza

	TOTAL	Auditiva	Motora	Psíquica	Visual	Trastornos graves (1)	Plurideficiencia	No distribuido por discapacidad
TODOS LOS CENTROS								
TOTAL	141.426	7.064	12.643	69.788	2.770	38.435	9.944	782
EDUCACIÓN ESPECIAL ESPECÍFICA	31.043	513	1.923	14.379	141	7.133	6.172	782
ALUMNADO INTEGRADO EN C. ORDINARIOS	110.383	6.551	10.720	55.409	2.629	31.302	3.772	0
E. Infantil	13.629	1.246	2.709	4.168	489	4.334	683	0
E. Primaria	52.555	2.847	4.789	25.612	1.134	16.286	1.887	0
Educación Secundaria Obligatoria	36.120	1.763	2.319	21.163	702	9.318	855	0
Bachillerato	1.048	198	303	91	146	292	18	0
Ciclos Formativos FP Grado Medio	1.571	221	250	724	52	292	32	0
Ciclos Formativos FP Grado Superior	233	74	87	15	30	21	6	0
Prog. Cualificación Profesional Inicial	2.760	82	89	1.936	23	584	46	0
Prog. Cualif. Prof. Talleres Específicos (2)	2.467	120	174	1.700	53	175	245	0
CENTROS PÚBLICOS								
TOTAL	101.388	5.201	9.675	52.307	1.912	25.632	6.358	303
EDUCACIÓN ESPECIAL ESPECÍFICA	17.357	241	1.091	8.406	65	3.709	3.542	303
ALUMNADO INTEGRADO EN C. ORDINARIOS	84.031	4.960	8.584	43.901	1.847	21.923	2.816	0
E. Infantil	10.695	951	2.201	3.349	357	3.272	565	0
E. Primaria	41.596	2.216	3.898	21.236	828	11.937	1.481	0
Educación Secundaria Obligatoria	26.106	1.284	1.801	16.146	474	5.813	588	0
Bachillerato	792	157	263	72	109	179	12	0
Ciclos Formativos FP Grado Medio	1.172	180	200	509	37	224	22	0
Ciclos Formativos FP Grado Superior	204	63	76	15	26	18	6	0
Prog. Cualificación Profesional Inicial	2.252	76	68	1.633	15	426	34	0
Prog. Cualif. Prof. Talleres Específicos (2)	1.214	33	77	941	1	54	108	0
CENTROS PRIVADOS-TOTAL								
TOTAL	40.038	1.863	2.968	17.481	858	12.803	3.586	479
EDUCACIÓN ESPECIAL ESPECÍFICA	13.686	272	832	5.973	76	3.424	2.630	479
ALUMNADO INTEGRADO EN C. ORDINARIOS	26.352	1.591	2.136	11.508	782	9.379	956	0
E. Infantil	2.934	295	508	819	132	1.062	118	0
E. Primaria	10.959	631	891	4.376	306	4.349	406	0
Educación Secundaria Obligatoria	10.014	479	518	5.017	228	3.505	267	0
Bachillerato	256	41	40	19	37	113	6	0
Ciclos Formativos FP Grado Medio	399	41	50	215	15	68	10	0
Ciclos Formativos FP Grado Superior	29	11	11	0	4	3	0	0
Prog. Cualificación Profesional Inicial	508	6	21	303	8	158	12	0
Prog. Cualif. Prof. Talleres Específicos (2)	1.253	87	97	759	52	121	137	0
CENTROS PRIVADOS-ENSEÑANZA CONCERTADA								
TOTAL	39.084	1.787	2.833	17.233	800	12.451	3.502	478
EDUCACIÓN ESPECIAL ESPECÍFICA	13.583	272	830	5.932	76	3.417	2.578	478
ALUMNADO INTEGRADO EN C. ORDINARIOS	25.501	1.515	2.003	11.301	724	9.034	924	0
E. Infantil	2.650	274	439	783	113	935	106	0
E. Primaria	10.701	613	866	4.273	294	4.257	398	0
Educación Secundaria Obligatoria	9.861	473	502	4.966	224	3.435	261	0
Bachillerato	137	13	23	12	18	66	5	0
Ciclos Formativos FP Grado Medio	377	38	46	209	12	66	6	0
Ciclos Formativos FP Grado Superior	25	11	9	0	3	2	0	0
Prog. Cualificación Profesional Inicial	497	6	21	299	8	152	11	0
Prog. Cualif. Prof. Talleres Específicos (2)	1.253	87	97	759	52	121	137	0
CENTROS PRIVADOS-ENSEÑANZA NO CONCERTADA								
TOTAL	954	76	135	248	58	352	84	1
EDUCACIÓN ESPECIAL ESPECÍFICA	103	0	2	41	0	7	52	1
ALUMNADO INTEGRADO EN C. ORDINARIOS	851	76	133	207	58	345	32	0
E. Infantil	284	21	69	36	19	127	12	0
E. Primaria	258	18	25	103	12	92	8	0
Educación Secundaria Obligatoria	153	6	16	51	4	70	6	0
Bachillerato	119	28	17	7	19	47	1	0
Ciclos Formativos FP Grado Medio	22	3	4	6	3	2	4	0
Ciclos Formativos FP Grado Superior	4	0	2	0	1	1	0	0
Prog. Cualificación Profesional Inicial	11	0	0	4	0	6	1	0
Prog. Cualif. Prof. Talleres Específicos (2)	-	-	-	-	-	-	-	-

(1) Incluye "Trastornos generalizados del desarrollo" y "Trastornos graves de conducta/personalidad/comportamiento".

(2) Incluye también el alumnado de Programas de Garantía Social de E. Especial.

D7.3. Porcentaje de alumnado con necesidades educativas especiales respecto al total de alumnado, por enseñanza y titularidad del centro

(continúa)

	TOTAL	Educación Especial Específica (1)	Alumnado integrado en centros ordinarios								
			Total	E. Infantil	E. Primaria	ESO	Bachillerato	C.F. de Grado Medio	C.F. de Grado Superior	Prog. de Cualif. Prof. Inicial	Prog. Cualif. Prof. - E. Especial (2)
TODOS LOS CENTROS											
TOTAL	1,8	100,0	1,4	0,7	1,9	2,0	0,2	0,6	0,1	3,5	90,7
Andalucía	2,2	100,0	1,8	0,9	2,4	2,3	0,3	1,4	0,2	6,2	100,0
Aragón	1,8	100,0	1,3	0,9	2,0	1,3	0,1	0,1	0,0	1,3	100,0
Asturias (Principado de)	2,4	100,0	2,0	0,9	2,7	2,7	0,3	1,6	0,2	13,7	100,0
Baleares (Illes)	3,5	100,0	3,1	1,1	3,8	4,8	0,3	2,3	0,0	11,0	98,2
Canarias	1,3	100,0	0,8	0,5	1,2	0,8	0,0	0,1	0,0	0,9	42,7
Cantabria	2,8	100,0	2,4	1,1	3,3	3,7	0,2	0,2	0,0	5,1	100,0
Castilla y León	2,2	100,0	1,9	0,7	2,7	2,4	0,2	0,2	0,0	1,9	100,0
Castilla-La Mancha	2,1	100,0	1,8	1,1	2,4	2,4	0,2	0,3	0,1	3,6	100,0
Cataluña	1,4	100,0	0,9	0,6	1,1	1,5	0,1	0,3	0,1
Comunitat Valenciana	1,1	100,0	0,8	0,1	0,8	1,7	0,2	0,2	0,0	2,8	97,2
Extremadura	1,8	100,0	1,4	0,7	1,6	2,0	0,1	0,6	0,1	6,2	100,0
Galicia	2,0	100,0	1,7	1,0	2,2	2,4	0,3	0,5	0,1	3,3	100,0
Madrid (Comunidad de)	1,7	100,0	1,3	0,5	1,8	1,8	0,2	0,2	0,1	3,2	100,0
Murcia (Región de)	2,9	100,0	2,5	1,9	3,3	2,8	0,2	0,4	0,1	3,9	100,0
Navarra (Comunidad Foral de)	2,4	100,0	2,0	1,2	2,6	1,7	0,4	0,7	0,1	6,1	100,0
País Vasco	1,4	100,0	1,1	0,8	1,7	1,3	0,1	0,1	0,0	0,0	..
Rioja (La)	2,6	100,0	2,2	1,3	3,0	3,0	0,1	0,1	0,3	3,2	100,0
Ceuta	4,1	100,0	3,5	1,2	5,1	4,6	0,1	1,3	0,0	1,0	100,0
Melilla	2,6	100,0	2,2	0,9	2,5	4,2	0,0	0,6	0,0	0,8	100,0
CENTROS PÚBLICOS											
TOTAL	2,0	100,0	1,6	0,9	2,2	2,2	0,2	0,6	0,1	3,7	87,0
Andalucía	2,3	100,0	2,0	1,0	2,7	2,4	0,3	1,3	0,2	6,3	100,0
Aragón	1,9	100,0	1,5	1,1	2,4	1,3	0,1	0,1	0,0	1,4	100,0
Asturias (Principado de)	2,5	100,0	2,1	1,0	3,0	2,7	0,4	1,7	0,3	13,8	100,0
Baleares (Illes)	3,3	100,0	3,1	1,0	4,1	4,7	0,3	2,0	0,0	10,6	100,0
Canarias	1,4	100,0	1,0	0,6	1,5	1,0	0,0	0,1	0,0	0,9	42,7
Cantabria	3,0	100,0	2,7	1,4	4,0	4,0	0,2	0,2	0,0	6,4	100,0
Castilla y León	2,2	100,0	1,9	0,8	3,0	2,3	0,2	0,2	0,0	2,1	100,0
Castilla-La Mancha	2,1	100,0	1,8	1,2	2,5	2,3	0,1	0,3	0,1	3,7	100,0
Cataluña	1,4	100,0	1,0	0,7	1,2	1,8	0,0	0,3	0,1
Comunitat Valenciana	1,2	100,0	0,8	0,1	0,8	1,6	0,2	0,2	0,1	2,9	97,1
Extremadura	1,8	100,0	1,6	0,9	1,8	2,2	0,1	0,6	0,1	6,1	100,0
Galicia	2,0	100,0	1,7	1,0	2,4	2,4	0,3	0,6	0,2	3,1	100,0
Madrid (Comunidad de)	2,2	100,0	1,8	0,8	2,6	2,7	0,2	0,2	0,1	3,6	100,0
Murcia (Región de)	3,2	100,0	2,8	2,4	3,9	3,1	0,2	0,4	0,0	4,0	100,0
Navarra (Comunidad Foral de)	2,2	100,0	1,8	1,2	2,6	1,4	0,2	0,6	0,1	3,2	100,0
País Vasco	1,6	100,0	1,3	0,9	2,1	1,5	0,2	0,1	0,0	0,0	-
Rioja (La)	2,8	100,0	2,5	1,7	3,7	3,1	0,0	0,2	0,4	1,9	100,0
Ceuta	5,0	100,0	4,2	1,4	6,5	5,7	0,1	1,3	0,0	1,6	100,0
Melilla	2,7	100,0	2,3	0,8	2,4	4,4	0,0	0,6	0,0	0,8	100,0

(1) Se refiere al alumnado de E. Especial en centros específicos y de unidades específicas en centros ordinarios.

(2) Incluye también el alumnado de Programas de Garantía Social de E. Especial.

D7.3. Porcentaje de alumnado con necesidades educativas especiales respecto al total de alumnado, por enseñanza y titularidad del centro

(conclusión)

TOTAL	Educación Especial Específica (1)	Alumnado integrado en centros ordinarios									
		Total	E. Infantil	E. Primaria	ESO	Bachillerato	C.F. de Grado Medio	C.F. de Grado Superior	Prog. de Cualif. Prof. Inicial	Prog. Cualif. Prof. - E. Especial (2)	
CENTROS PRIVADOS-TOTAL											
TOTAL	1,6	100,0	1,1	0,4	1,2	1,6	0,2	0,7	0,2	2,9	94,6
Andalucía	1,9	100,0	1,3	0,5	1,5	1,9	0,2	1,4	0,1	6,1	100,0
Aragón	1,6	100,0	0,9	0,5	1,0	1,1	0,1	0,3	0,0	1,1	100,0
Asturias (Principado de)	2,3	100,0	1,7	0,8	2,0	2,7	0,2	1,2	0,0	12,8	-
Balears (Illes)	3,8	100,0	3,1	1,2	3,3	4,8	0,3	3,5	0,0	12,5	97,4
Canarias	0,8	100,0	0,3	0,1	0,4	0,3	0,0	0,0	0,0	0,0	-
Cantabria	2,5	100,0	1,9	0,5	2,0	3,3	0,3	0,2	0,0	3,0	100,0
Castilla y León	2,2	100,0	1,8	0,5	2,0	2,7	0,2	0,0	0,0	1,5	100,0
Castilla-La Mancha	2,3	100,0	1,6	0,5	1,7	2,7	0,3	0,4	0,0	3,0	100,0
Cataluña	1,5	100,0	0,6	0,5	0,7	1,0	0,1	0,4	0,1
Comunitat Valenciana	1,0	100,0	0,8	0,1	0,8	1,9	0,2	0,2	0,0	1,2	100,0
Extremadura	2,0	100,0	1,0	0,3	0,8	1,3	0,0	0,4	0,0	8,0	100,0
Galicia	2,1	100,0	1,6	0,8	1,8	2,4	0,4	0,1	0,0	5,0	-
Madrid (Comunidad de)	1,1	100,0	0,7	0,2	0,8	0,9	0,1	0,2	0,0	2,3	100,0
Murcia (Región de)	2,2	100,0	1,8	0,9	1,8	2,2	0,1	0,2	0,3	3,3	100,0
Navarra (Comunidad Foral de)	2,8	100,0	2,3	1,3	2,6	2,2	0,6	0,9	0,1	12,7	100,0
País Vasco	1,2	100,0	0,9	0,7	1,3	1,2	0,1	0,2	0,0	0,0	..
Rioja (La)	2,0	100,0	1,7	0,8	1,8	2,8	0,1	0,0	0,0	7,6	-
Ceuta	1,1	-	1,1	0,4	1,2	1,9	0,0	-	-	0,0	-
Melilla	2,1	-	2,1	1,0	3,1	1,8	0,0	-	-	-	-
CENTROS PRIVADOS-ENSEÑANZA CONCERTADA											
TOTAL	2,0	100,0	1,3	0,6	1,4	1,8	0,2	0,6	0,1	2,9	94,6
Andalucía	2,3	100,0	1,5	0,5	1,8	2,1	0,4	1,5	0,1	6,1	100,0
Aragón	2,0	100,0	1,2	0,8	1,1	1,2	0,1	0,3	0,0	1,1	100,0
Asturias (Principado de)	2,8	100,0	2,1	1,0	2,2	2,9	0,6	1,6	0,0	12,8	-
Balears (Illes)	4,4	100,0	3,6	1,4	3,7	5,3	0,4	3,9	0,0	12,5	97,4
Canarias	1,0	100,0	0,4	0,2	0,5	0,4	0,0	0,0	0,0	0,0	-
Cantabria	2,6	100,0	2,0	0,6	2,0	3,3	0,3	0,2	0,0	3,0	100,0
Castilla y León	2,4	100,0	2,0	0,6	2,0	2,7	0,1	0,0	0,0	1,5	100,0
Castilla-La Mancha	2,9	100,0	1,9	0,7	1,8	2,8	1,0	0,5	0,0	3,0	100,0
Cataluña	1,8	100,0	0,7	0,5	0,8	1,0	0,1	0,4	0,1
Comunitat Valenciana	1,3	100,0	1,0	0,1	0,8	2,1	0,3	0,2	0,0	1,2	100,0
Extremadura	2,2	100,0	1,1	0,3	0,8	1,3	0,2	0,5	0,0	8,0	100,0
Galicia	2,3	100,0	1,7	0,8	1,9	2,5	-	0,1	0,0	3,2	-
Madrid (Comunidad de)	1,7	100,0	1,0	0,4	1,1	1,2	0,1	0,2	0,0	2,3	100,0
Murcia (Región de)	2,5	100,0	2,0	1,1	1,9	2,3	0,0	0,1	0,5	3,3	100,0
Navarra (Comunidad Foral de)	2,7	100,0	2,3	1,4	2,6	2,2	0,6	1,0	0,2	12,7	100,0
País Vasco	1,3	100,0	0,9	0,7	1,3	1,2	0,1	0,2	0,0	0,0	..
Rioja (La)	2,2	100,0	1,9	1,0	1,8	2,8	0,0	0,0	0,0	7,6	-
Ceuta	1,2	-	1,2	0,5	1,2	1,9	-	-	-	0,0	-
Melilla	2,4	-	2,4	1,4	3,2	1,8	-	-	-	-	-
CENTROS PRIVADOS-ENSEÑANZA NO CONCERTADA											
TOTAL	0,2	100,0	0,2	0,1	0,2	0,2	0,1	0,3	0,0	7,9	-
Andalucía	0,2	-	0,2	0,1	0,2	0,2	0,2	0,5	0,1	0,0	-
Aragón	0,1	-	0,1	0,2	0,0	0,0	0,1	0,0	0,0	-	-
Asturias (Principado de)	0,2	-	0,2	0,2	0,2	0,4	0,2	0,2	0,0	-	-
Balears (Illes)	0,4	-	0,4	0,5	0,3	0,2	0,0	1,6	0,0	-	-
Canarias	0,2	100,0	0,0	0,0	0,0	0,0	0,0	0,0	0,0	-	-
Cantabria	0,7	100,0	0,4	0,1	1,9	2,3	0,3	-	0,0	-	-
Castilla y León	0,1	-	0,1	0,0	0,0	0,4	0,2	0,0	0,0	-	-
Castilla-La Mancha	0,3	-	0,3	0,3	0,6	0,2	0,1	0,0	0,0	0,0	-
Cataluña	0,2	-	0,2	0,3	0,1	0,0	0,1	0,3	0,0	-	-
Comunitat Valenciana	0,2	100,0	0,1	0,0	0,3	0,5	0,1	0,0	0,0	-	-
Extremadura	0,1	-	0,1	0,2	0,0	0,0	0,0	0,0	0,0	-	-
Galicia	0,7	-	0,7	0,3	1,2	1,6	0,4	0,1	0,0	9,8	-
Madrid (Comunidad de)	0,1	100,0	0,1	0,1	0,2	0,1	0,1	0,6	0,0	0,0	-
Murcia (Región de)	0,4	-	0,4	0,4	0,5	1,7	0,1	0,6	0,0	-	-
Navarra (Comunidad Foral de)	7,5	100,0	0,0	0,0	0,0	-	-	0,0	0,0	-	-
País Vasco	0,1	100,0	0,0	0,0	0,0	0,0	0,0	0,0	0,0	-	-
Rioja (La)	0,1	-	0,1	0,1	-	-	0,2	-	0,0	-	-
Ceuta	0,0	-	0,0	0,0	-	-	0,0	-	-	-	-
Melilla	0,0	-	0,0	0,0	0,0	-	0,0	-	-	-	-

(1) Se refiere al alumnado de E. Especial en centros específicos y de unidades específicas en centros ordinarios.

(2) Incluye también el alumnado de Programas de Garantía Social de E. Especial.

D7.4. Porcentaje de alumnado con necesidades educativas especiales respecto al total de alumnado, por enseñanza y sexo

	TOTAL	Educación Especial Específica (1)	Alumnado integrado en centros ordinarios								
			Total	E. Infantil	E. Primaria	ESO	Bachillerato	C.F. de Grado Medio	C.F. de Grado Superior	Prog. de Cualif. Prof. Inicial	Prog. Cualif. Prof. - E. Especial (2)
HOMBRES											
TOTAL	2,3	100,0	1,8	0,9	2,4	2,5	0,2	0,6	0,1	3,6	90,4
Andalucía	2,7	100,0	2,2	1,1	3,1	2,8	0,4	1,6	0,2	6,3	100,0
Aragón	2,2	100,0	1,7	1,1	2,5	1,5	0,1	0,1	0,0	1,3	100,0
Asturias (Principado de)	3,0	100,0	2,5	1,2	3,5	3,2	0,3	1,7	0,2	12,0	100,0
Baleares (Illes)	4,2	100,0	3,8	1,4	4,6	5,5	0,4	2,2	0,0	11,2	96,9
Canarias	1,6	100,0	1,0	0,6	1,5	1,0	0,1	0,1	0,0	0,9	39,1
Cantabria	3,5	100,0	3,1	1,4	4,3	4,5	0,3	0,2	0,0	5,1	100,0
Castilla y León	2,7	100,0	2,3	0,8	3,3	3,0	0,2	0,2	0,0	1,8	100,0
Castilla-La Mancha	2,6	100,0	2,2	1,3	2,9	2,7	0,2	0,4	0,1	3,3	100,0
Cataluña	1,8	100,0	1,1	0,8	1,4	1,8	0,1	0,3	0,1
Comunitat Valenciana	1,5	100,0	1,1	0,2	1,1	2,3	0,3	0,2	0,1	3,2	95,6
Extremadura	2,3	100,0	1,8	1,0	1,9	2,3	0,1	0,4	0,1	6,5	100,0
Galicia	2,7	100,0	2,3	1,3	3,0	3,2	0,4	0,6	0,2	3,6	100,0
Madrid (Comunidad de)	2,0	100,0	1,6	0,7	2,2	2,1	0,2	0,2	0,0	3,3	100,0
Murcia (Región de)	3,5	100,0	3,0	2,5	4,0	3,2	0,2	0,4	0,1	4,0	100,0
Navarra (Comunidad Foral de)	2,9	100,0	2,4	1,5	3,1	2,1	0,5	0,6	0,1	6,6	100,0
País Vasco	1,8	100,0	1,4	1,0	2,4	1,7	0,2	0,2	0,0	0,0	..
Rioja (La)	3,1	100,0	2,7	1,8	3,7	3,4	0,1	0,2	0,2	2,3	100,0
Ceuta	4,9	100,0	4,2	1,5	6,1	5,2	0,0	1,2	0,0	1,1	100,0
Melilla	3,3	100,0	2,9	1,3	3,2	5,2	0,0	0,3	0,0	0,7	100,0
MUJERES											
TOTAL	1,4	100,0	1,1	0,5	1,4	1,6	0,1	0,5	0,1	3,4	91,1
Andalucía	1,6	100,0	1,3	0,6	1,7	1,8	0,2	1,1	0,2	6,1	100,0
Aragón	1,4	100,0	1,0	0,6	1,4	1,0	0,1	0,1	0,0	1,3	100,0
Asturias (Principado de)	1,8	100,0	1,5	0,6	1,8	2,2	0,4	1,4	0,2	18,1	100,0
Baleares (Illes)	2,6	100,0	2,4	0,7	2,8	3,9	0,2	2,3	0,1	10,7	100,0
Canarias	0,9	100,0	0,6	0,3	0,9	0,6	0,0	0,0	0,0	0,8	46,6
Cantabria	2,0	100,0	1,7	0,8	2,3	2,8	0,1	0,2	0,0	5,0	100,0
Castilla y León	1,7	100,0	1,4	0,5	2,0	1,8	0,1	0,1	0,0	2,2	100,0
Castilla-La Mancha	1,7	100,0	1,4	0,8	1,8	2,0	0,1	0,3	0,0	4,2	100,0
Cataluña	1,0	100,0	0,6	0,4	0,7	1,1	0,1	0,3	0,1
Comunitat Valenciana	0,8	100,0	0,5	0,1	0,5	1,2	0,1	0,2	0,0	2,0	100,0
Extremadura	1,4	100,0	1,1	0,5	1,2	1,6	0,1	0,7	0,1	5,4	100,0
Galicia	1,3	100,0	1,1	0,6	1,4	1,6	0,2	0,3	0,1	2,6	100,0
Madrid (Comunidad de)	1,3	100,0	1,0	0,4	1,4	1,5	0,1	0,1	0,1	3,1	100,0
Murcia (Región de)	2,3	100,0	2,0	1,3	2,6	2,5	0,2	0,3	0,0	3,6	100,0
Navarra (Comunidad Foral de)	2,0	100,0	1,5	0,9	2,1	1,3	0,2	0,7	0,2	4,7	100,0
País Vasco	1,0	100,0	0,7	0,6	1,0	0,9	0,1	0,1	0,0	0,0	..
Rioja (La)	2,0	100,0	1,8	0,8	2,3	2,5	0,1	0,1	0,4	5,1	100,0
Ceuta	3,3	100,0	2,8	0,9	4,0	4,0	0,2	1,4	0,0	0,9	100,0
Melilla	1,9	100,0	1,6	0,4	1,8	3,0	0,0	1,1	0,0	0,8	100,0

(1) Se refiere al alumnado de E. Especial en centros específicos y de unidades específicas en centros ordinarios.

(2) Incluye también el alumnado de Programas de Garantía Social de E. Especial.

D7.5. Distribución porcentual del alumnado con necesidades educativas especiales según sexo, por tipo de centro

	TODOS LOS CENTROS		CENTROS ESPECÍFICOS (1)		CENTROS ORDINARIOS	
	Hombres	Mujeres	Hombres	Mujeres	Hombres	Mujeres
TOTAL	64,0	36,0	62,4	37,6	64,4	35,6
Andalucía	64,8	35,2	64,3	35,7	64,9	35,1
Aragón	63,3	36,7	61,4	38,6	63,9	36,1
Asturias (Principado de)	63,8	36,2	60,9	39,1	64,4	35,6
Baleares (Illes)	64,0	36,0	68,2	31,8	63,6	36,4
Canarias	64,1	35,9	63,2	36,8	64,6	35,4
Cantabria	65,3	34,7	61,7	38,3	65,8	34,2
Castilla y León	63,4	36,6	60,1	39,9	63,9	36,1
Castilla-La Mancha	62,2	37,8	61,2	38,8	62,5	37,5
Cataluña	64,8	35,2	63,3	36,7	65,7	34,3
Comunitat Valenciana	65,1	34,9	60,7	39,3	67,0	33,0
Extremadura	63,0	37,0	64,3	35,7	62,6	37,4
Galicia	67,9	32,1	65,3	34,7	68,4	31,6
Madrid (Comunidad de)	61,5	38,5	60,2	39,8	62,0	38,0
Murcia (Región de)	62,0	38,0	61,3	38,7	62,1	37,9
Navarra (Comunidad Foral de)	60,9	39,1	54,9	45,1	62,3	37,7
País Vasco	67,1	32,9	62,5	37,5	68,4	31,6
Rioja (La)	61,3	38,7	59,4	40,6	61,6	38,4
Ceuta	60,7	39,3	58,7	41,3	61,1	38,9
Melilla	63,8	36,2	52,9	47,1	65,7	34,3

(1) Incluye también al alumnado de E. Especial de unidades específicas en centros ordinarios.

D7.6. Distribución porcentual del alumnado con necesidades educativas especiales según discapacidad

	TOTAL	Auditiva	Motora	Psíquica	Visual	Trastornos graves (1)	Plurideficiencia	No distribuido por discapacidad
TOTAL	100,0	5,0	8,9	49,3	2,0	27,2	7,0	0,6
Andalucía	100,0	5,4	12,5	52,0	2,4	27,5	X	0,3
Aragón	100,0	9,0	7,7	52,9	2,0	16,3	12,1	0,0
Asturias (Principado de)	100,0	6,0	9,5	48,2	1,7	26,5	8,1	0,0
Baleares (Illes)	100,0	4,7	6,6	54,9	1,9	28,7	3,3	0,0
Canarias	100,0	5,7	8,7	50,8	0,7	21,2	12,5	0,3
Cantabria	100,0	3,0	4,5	27,5	1,7	27,0	36,3	0,0
Castilla y León	100,0	4,4	12,1	38,6	1,6	33,0	10,2	0,0
Castilla-La Mancha	100,0	3,8	7,2	56,2	1,5	20,6	10,8	0,0
Cataluña	100,0	5,0	8,7	51,4	2,6	29,1	X	3,1
Comunitat Valenciana	100,0	4,1	4,4	32,4	1,4	46,3	11,0	0,4
Extremadura	100,0	4,6	5,4	58,3	1,4	15,7	14,7	0,0
Galicia	100,0	5,1	5,1	29,4	2,3	45,7	12,3	0,0
Madrid (Comunidad de)	100,0	5,2	8,4	53,0	2,1	21,1	10,2	0,0
Murcia (Región de)	100,0	4,4	6,5	65,0	0,5	15,2	8,4	0,0
Navarra (Comunidad Foral de)	100,0	4,6	6,4	43,3	1,6	13,1	31,0	0,0
País Vasco	100,0	5,4	15,2	39,7	2,3	32,3	3,2	1,8
Rioja (La)	100,0	3,6	5,2	64,6	1,4	14,0	11,2	0,0
Ceuta	100,0	1,1	3,6	75,9	1,4	10,3	7,6	0,0
Melilla	100,0	3,5	6,9	70,3	2,8	9,1	7,4	0,0

(1) Incluye "Trastornos generalizados del desarrollo" y "Trastornos graves de conducta/personalidad/comportamiento".

D7.7. Porcentaje de alumnado con necesidades educativas especiales que está integrado en centros ordinarios, por discapacidad

	TOTAL	Auditiva	Motora	Psíquica	Visual	Trastornos graves (1)	Plurideficiencia
TOTAL	78,1	92,7	84,8	79,4	94,9	81,4	37,9
Andalucía	81,4	88,5	71,4	82,3	89,1	82,8	X
Aragón	75,1	67,7	97,9	85,6	100,0	71,5	20,9
Asturias (Principado de)	82,4	99,5	78,4	86,9	94,2	83,0	44,0
Baleares (Illes)	90,2	96,0	93,6	94,1	98,2	90,0	7,3
Canarias	62,9	99,6	99,7	67,1	100,0	57,8	11,5
Cantabria	87,4	100,0	99,1	82,5	100,0	88,1	87,4
Castilla y León	84,9	99,4	97,1	83,6	100,0	96,2	30,5
Castilla-La Mancha	83,3	100,0	99,3	87,4	98,3	84,8	40,4
Cataluña	63,8	91,5	76,1	61,1	95,2	64,4	X
Comunitat Valenciana	70,0	100,0	100,0	63,1	100,0	85,4	1,2
Extremadura	78,4	98,7	94,2	87,9	97,7	78,7	26,6
Galicia	83,7	92,9	100,0	77,3	94,2	90,4	61,8
Madrid (Comunidad de)	75,6	93,9	94,5	78,1	97,1	79,1	25,6
Murcia (Región de)	86,1	96,9	99,0	92,2	94,7	74,0	45,2
Navarra (Comunidad Foral de)	80,6	96,4	98,7	79,4	100,0	92,1	70,3
País Vasco	78,1	97,3	81,4	69,7	100,0	88,6	57,2
Rioja (La)	87,3	100,0	100,0	96,4	100,0	78,4	34,0
Ceuta	84,4	100,0	100,0	90,8	100,0	63,9	35,8
Melilla	84,8	100,0	100,0	89,2	100,0	73,8	29,4

(1) Incluye "Trastornos generalizados del desarrollo" y "Trastornos graves de conducta/personalidad/comportamiento".

D7.8. El alumnado con altas capacidades intelectuales, por enseñanza y sexo

	TOTAL	Hombres	Mujeres
TODOS LOS CENTROS			
TOTAL	6.834	4.699	2.135
E. Infantil	102	79	23
E. Primaria	3.687	2.522	1.165
Educación Secundaria Obligatoria	2.345	1.620	725
Bachillerato	679	459	220
Ciclos Formativos FP Grado Medio	7	7	0
Ciclos Formativos FP Grado Superior	14	12	2
CENTROS PÚBLICOS			
TOTAL	4.561	3.119	1.442
E. Infantil	60	44	16
E. Primaria	2.530	1.720	810
Educación Secundaria Obligatoria	1.457	1.015	442
Bachillerato	501	329	172
Ciclos Formativos FP Grado Medio	3	3	0
Ciclos Formativos FP Grado Superior	10	8	2
CENTROS PRIVADOS-TOTAL			
TOTAL	2.273	1.580	693
E. Infantil	42	35	7
E. Primaria	1.157	802	355
Educación Secundaria Obligatoria	888	605	283
Bachillerato	178	130	48
Ciclos Formativos FP Grado Medio	4	4	0
Ciclos Formativos FP Grado Superior	4	4	0
CENTROS PRIVADOS-ENSEÑANZA CONCERTADA			
TOTAL	1.965	1.368	597
E. Infantil	31	27	4
E. Primaria	1.061	735	326
Educación Secundaria Obligatoria	819	562	257
Bachillerato	47	37	10
Ciclos Formativos FP Grado Medio	4	4	0
Ciclos Formativos FP Grado Superior	3	3	0
CENTROS PRIVADOS-ENSEÑANZA NO CONCERTADA			
TOTAL	308	212	96
E. Infantil	11	8	3
E. Primaria	96	67	29
Educación Secundaria Obligatoria	69	43	26
Bachillerato	131	93	38
Ciclos Formativos FP Grado Medio	0	0	0
Ciclos Formativos FP Grado Superior	1	1	0

D7.9. El alumnado con altas capacidades intelectuales, por sexo y comunidad autónoma

	TOTAL (1)		E. PRIMARIA		ESO	
	Total	% Mujeres	Total	% Mujeres	Total	% Mujeres
TOTAL	6.834	31,2	3.687	31,6	2.345	30,9
Andalucía	1.502	30,6	711	33,1	538	28,3
Aragón	97	17,5	57	15,8	34	17,6
Asturias (Principado de)	219	34,7	115	33,0	88	36,4
Baleares (Illes)	324	29,3	172	33,7	109	27,5
Canarias	872	36,8	546	38,5	244	33,2
Cantabria	94	26,6	61	26,2	24	20,8
Castilla y León	371	31,8	186	29,6	164	34,8
Castilla-La Mancha	228	35,5	96	30,2	121	38,8
Cataluña	152	36,8	82	41,5	55	29,1
Comunitat Valenciana	274	34,7	145	33,8	84	31,0
Extremadura	116	19,8	68	13,2	37	29,7
Galicia	536	29,5	309	28,5	167	30,5
Madrid (Comunidad de)	1.150	29,6	682	28,9	381	31,5
Murcia (Región de)	578	32,2	288	32,3	197	32,5
Navarra (Comunidad Foral de)	130	30,8	62	32,3	45	26,7
País Vasco	129	21,7	70	27,1	37	21,6
Rioja (La)	57	22,8	36	13,9	16	31,3
Ceuta	4	50,0	0	-	4	50,0
Melilla	1	100,0	1	100,0	0	-

(1) Para el cálculo de este indicador se consideran, además de E. Primaria y ESO, 2.º ciclo de E. Infantil, Bachillerato ordinario y Ciclos Formativos presenciales.

D7.10. Porcentaje de alumnado con necesidades educativas especiales respecto al total de alumnado matriculado

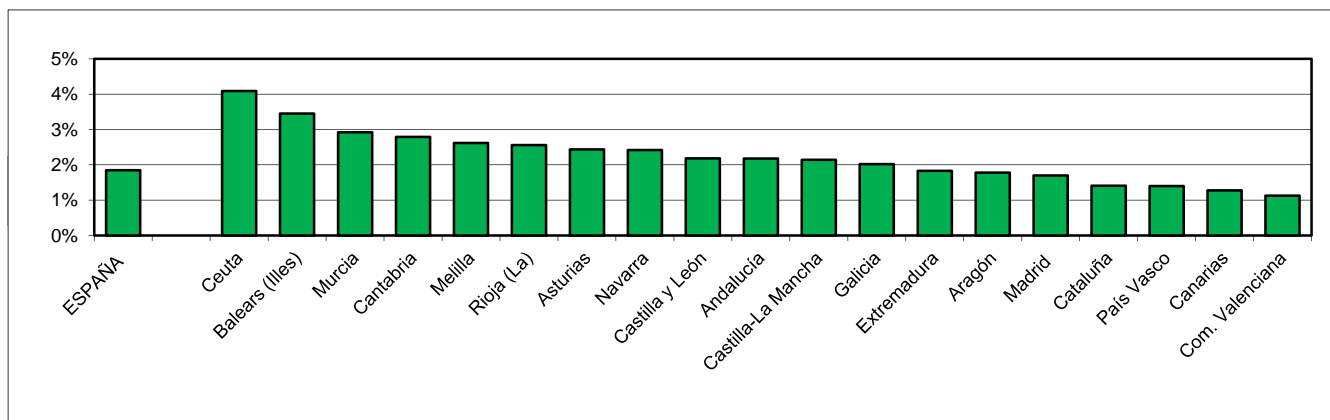

D7.11. Distribución porcentual del alumnado con necesidades educativas especiales en integración y en centros específicos

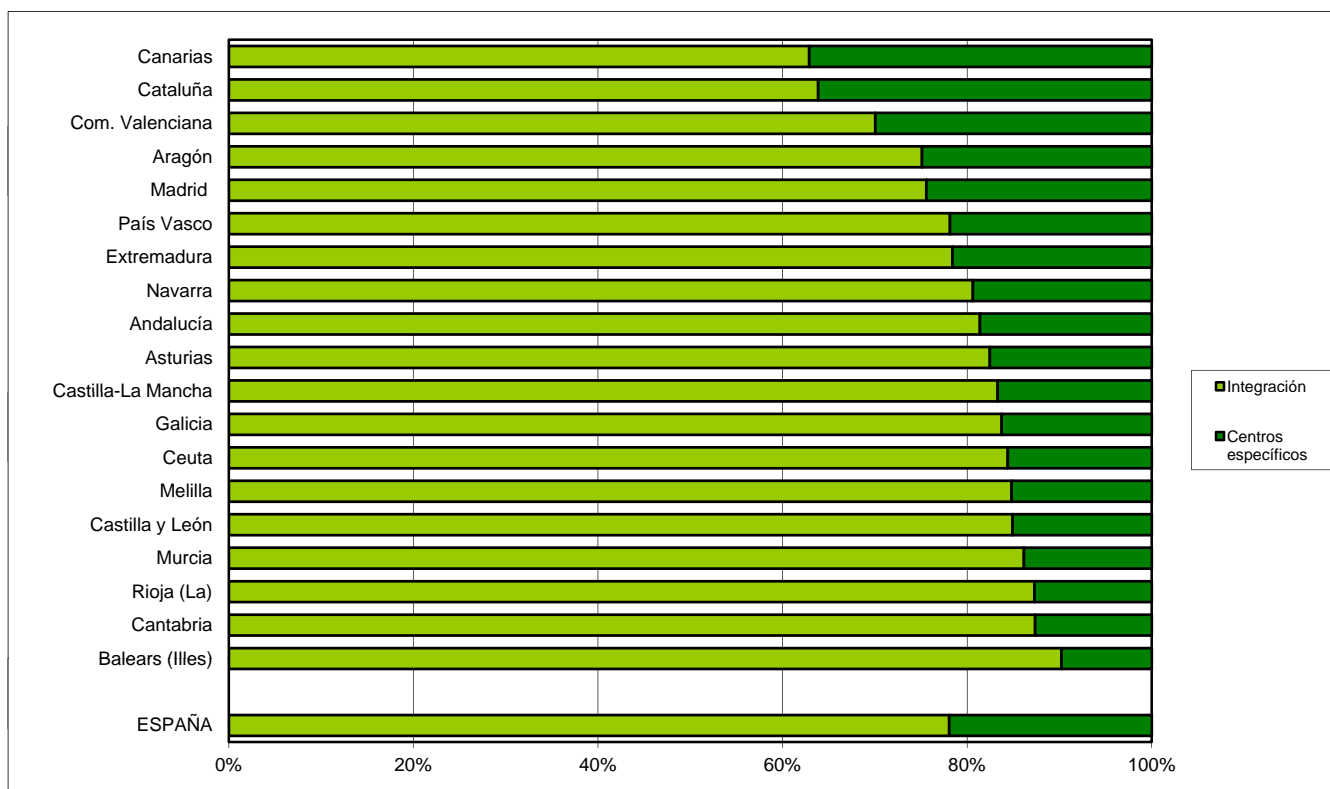

D7.12. Porcentaje de alumnado de integración, por titularidad del centro

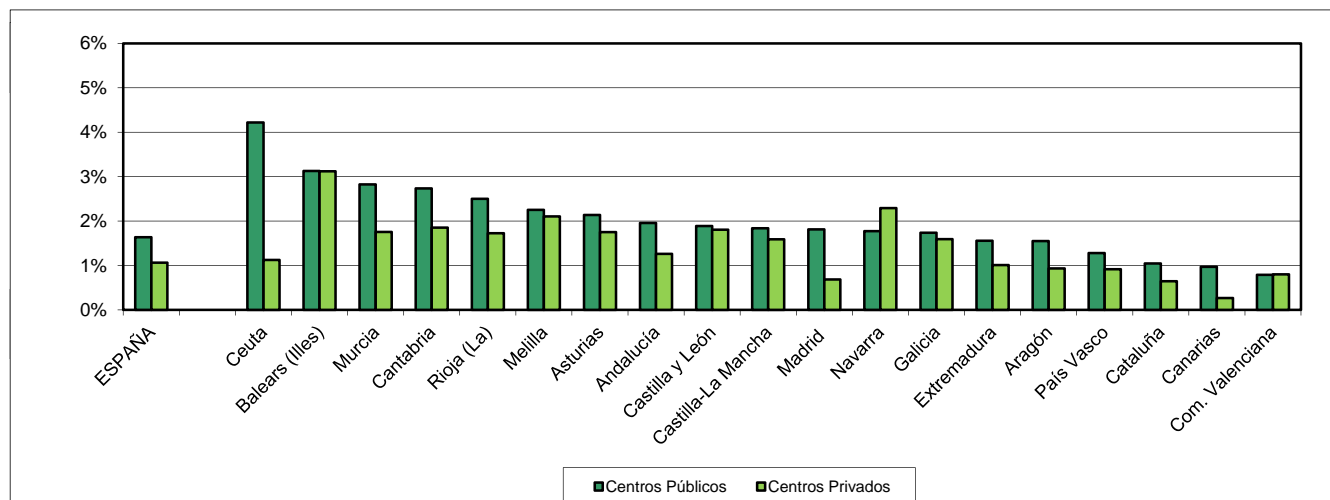

D8. LA EDUCACIÓN UNIVERSITARIA

D8.0. Contenido, notas explicativas y fuentes de información

Se presenta en este apartado un resumen de la información estadística correspondiente a la educación universitaria en el curso 2010-2011.

A la educación universitaria se accede tras superar el Bachillerato y las *pruebas de acceso realizadas por las propias universidades*, o habiendo superado las *pruebas para mayores de veinticinco años o para mayores de 45 años*.

En el curso de referencia se imparten los siguientes estudios universitarios:

- Los *estudios de primer ciclo*, tienen una duración de tres cursos académicos (mínimo 180 créditos), tras los cuales se obtiene el título de *Diplomado, Arquitecto Técnico o Ingeniero Técnico*.
- Los *estudios de primer y segundo ciclo*, se configuran en un primer ciclo de dos o tres años de duración y un segundo ciclo de dos años. Al finalizar este período se obtiene el título de *Licenciado, Arquitecto o Ingeniero*. Existen igualmente estudios de *sólo segundo ciclo*, con una duración de dos años académicos y dirigidos a alumnos que hayan completado un primer ciclo afín a estos estudios.
- Las *enseñanzas de Grado*, que forman parte de la nueva estructura de sistemas universitarios del Espacio Europeo de Educación Superior y tienen como finalidad la obtención de una formación general, en una o varias disciplinas, orientada a la preparación para el ejercicio de actividades de carácter profesional. Tras la obtención de un total de 240 créditos, los estudios concluyen con la elaboración y defensa de un trabajo de fin de Grado que da derecho al título de Graduado.
- Los *Másteres Oficiales*, que tienen como finalidad la adquisición por el estudiante de una formación avanzada, de carácter especializado o multidisciplinar, orientada a la especialización académica o profesional, o bien a promover la iniciación en tareas investigadoras. Para acceder a estas enseñanzas es necesario estar en posesión de un título universitario oficial español u otro expedido por una institución de educación superior del Espacio Europeo de Educación Superior.

La oferta formativa en la universidad se completa con los *Programas de Doctorado*, en los cuales tras haber superado un periodo de formación y un periodo de investigación organizado se obtiene el título de *Doctor*.

La información que se presenta en este capítulo es la siguiente:

- Las tablas D8.1 y D8.2 están referidas a las *pruebas de acceso a la universidad* realizadas en el año 2011. La información se presenta por universidad (universidad y convocatoria) y por comunidad autónoma (atendiendo a la comunidad autónoma donde se ubica el rectorado de la universidad que realiza la prueba).
- Las tablas D8.3 a D8.11 presentan la *información clasificada por universidad*. Se facilitan datos de profesorado, alumnado matriculado y alumnado graduado, en primer y segundo ciclo universitario, en estudios de grado y en másteres oficiales según distintas características.

Se facilitan las siguientes precisiones técnicas sobre los datos estadísticos de este capítulo:

- La *tasa bruta de población que supera la prueba de acceso a la universidad*, que se presenta en la tabla D8.2, es la relación entre el total de aprobados de las convocatorias de junio y septiembre respecto a la población de la edad teórica al comienzo del curso escolar de referencia.
- Para el cálculo de la tasa bruta de población que supera la prueba de acceso a la universidad se han utilizado *las Estimaciones de la población actual del INE y las estimaciones intercensales*.

En los capítulos generales de esta publicación (B1. Centros docentes, B3. El profesorado, B4. El gasto en educación, B5. Las becas y ayudas al estudio, C1. La escolarización en el sistema educativo y C2. Las transiciones y resultados educativos) también se presenta información estadística sobre este nivel educativo que complementa a la de este capítulo.

Fuentes de información:

- *Estadísticas Universitarias: Alumnado*. Curso 2010-2011. S.G. de Coordinación y Seguimiento Universitario del MECD.
- *Estadísticas Universitarias: Personal Universitario* Curso 2010-2011. S.G. de Coordinación y Seguimiento Universitario del MECD.
- *Estadística de las Pruebas de Acceso a la Universidad*. Año 2011. INE.

D8.1. Alumnado que supera la prueba de acceso a la universidad, por universidad, convocatoria y sexo. Año 2011

	Total		Junio		Septiembre (1)		Mayores de 25 años		Mayores de 45 años	
	Total	% Mujeres	Total	% Mujeres	Total	% Mujeres	Total	% Mujeres	Total	% Mujeres
TOTAL	233.250	55,9	171.791	57,5	35.486	52,3	22.034	48,3	3.939	62,6
TOTAL U. PÚBLICAS	231.973	56,0	171.791	57,5	35.486	52,3	20.975	48,8	3.721	62,8
Alcalá de Henares	3.873	56,7	3.174	57,5	615	53,2	66	48,5	18	66,7
Alicante	4.365	57,3	3.102	59,8	747	53,4	494	47,8	22	40,9
Almería	2.768	55,3	2.112	56,8	443	50,1	184	49,5	29	58,6
Autónoma de Barcelona	6.542	56,2	5.282	57,6	820	53,7	402	41,3	38	76,3
Autónoma de Madrid	8.125	55,2	6.926	56,3	1.059	46,8	80	58,8	60	76,7
Barcelona	10.296	56,7	8.005	57,4	1.293	53,7	888	52,4	110	75,5
Burgos	1.741	57,4	1.352	58,8	351	52,4	31	45,2	7	85,7
Cádiz	6.416	55,0	4.838	56,1	1.107	52,0	420	49,5	51	60,8
Cantabria	2.419	55,3	1.949	57,0	407	46,9	54	51,9	9	88,9
Carlos III	3.841	55,2	3.076	56,2	707	51,9	46	41,3	12	58,3
Castilla-La Mancha	8.780	57,4	6.746	58,8	1.478	54,6	463	46,0	93	59,1
Complutense de Madrid	11.098	52,0	9.092	53,3	1.649	44,1	293	52,9	64	75,0
Córdoba	4.621	55,8	3.564	56,6	893	53,8	146	48,6	18	50,0
Extremadura	6.071	58,1	4.628	59,5	1.194	54,8	218	45,0	31	61,3
Girona	2.877	57,8	2.329	59,0	305	51,8	217	52,1	26	69,2
Granada	6.604	55,4	5.046	56,8	1.161	51,9	358	45,8	39	64,1
Huelva	2.300	56,6	1.694	58,8	432	53,5	164	40,9	10	80,0
Islas Baleares	4.315	58,5	3.056	59,7	785	54,6	429	55,5	45	71,1
Jaén	4.083	57,2	3.129	58,7	734	52,5	196	48,5	24	75,0
Jaume I de Castellón	2.822	56,9	2.065	60,2	423	53,0	315	41,0	19	52,6
La Laguna	4.990	57,2	3.949	59,1	842	50,5	174	46,0	25	60,0
La Rioja	1.327	55,1	1.033	55,6	256	55,1	35	40,0	3	66,7
Las Palmas de Gran Canaria	5.477	57,5	4.276	59,3	843	52,4	358	47,5	-	-
León	2.100	56,0	1.624	57,0	423	52,5	50	50,0	3	66,7
Lleida	1.983	60,6	1.628	61,4	223	61,0	111	44,1	21	76,2
Málaga	7.981	55,5	6.079	56,6	1.396	52,1	447	47,9	59	81,4
Miguel Hernández de Elche	4.739	54,8	3.050	56,7	756	53,2	889	49,7	44	54,5
Murcia (2)	8.354	55,8	5.801	56,9	1.632	52,0	726	51,8	195	72,8
Oviedo	4.008	54,2	3.314	55,3	537	49,0	142	47,2	15	73,3
Pablo de Olavide	1.427	54,7	999	57,7	209	56,0	182	34,1	37	67,6
País Vasco	10.053	54,9	8.243	56,0	1.497	49,1	237	51,5	76	67,1
Politécnica de Cartagena (2)	30	60,0	-	-	-	-	20	50,0	10	80,0
Politécnica de Cataluña	5.518	56,7	4.824	57,5	661	51,3	28	35,7	5	60,0
Politécnica de Madrid	1.129	52,5	892	54,6	195	49,7	42	21,4	0	-
Politécnica de Valencia	5.076	53,9	4.251	54,9	750	50,7	63	33,3	12	41,7
Pompeu Fabra	2.380	55,7	1.979	57,0	349	49,3	47	48,9	5	60,0
Pública de Navarra	2.871	57,3	2.405	58,6	449	49,7	14	71,4	3	66,7
Rey Juan Carlos	2.545	60,0	2.131	58,0	291	79,0	94	51,1	29	51,7
Rovira i Virgili	2.981	59,6	2.409	60,6	389	54,2	164	54,3	19	84,2
Salamanca	3.529	57,1	2.607	58,0	706	55,9	190	46,8	26	65,4
Santiago (3)	10.967	59,0	8.842	60,0	2.011	55,1	90	45,6	24	70,8
Sevilla	9.101	55,7	6.871	56,7	1.702	52,8	419	47,5	109	67,9
UNED	12.480	51,6	16	81,3	13	46,2	10.249	50,0	2.202	58,8
Valencia (Est. General)	6.818	55,4	5.327	58,2	895	50,3	540	34,4	56	76,8
Valladolid	4.277	57,9	3.385	58,6	785	55,3	95	53,7	12	83,3
Zaragoza	5.875	57,0	4.691	58,2	1.073	52,0	105	55,2	6	66,7
TOTAL U. PRIVADAS	1.277	42,4	-	-	-	-	1.059	39,0	218	59,2
Abat Oliba-CEU	6	33,3	-	-	-	-	6	33,3	-	-
Alfonso X El Sabio	30	33,3	-	-	-	-	30	33,3	-	-
Camilo José Cela	151	27,8	-	-	-	-	135	28,1	16	25,0
Católica S. Antonio de Murcia	2	100,0	-	-	-	-	-	-	2	100,0
Deusto	10	80,0	-	-	-	-	8	75,0	2	100,0
Europea de Madrid	307	36,8	-	-	-	-	294	35,4	13	69,2
Francisco de Vitoria	14	28,6	-	-	-	-	14	28,6	-	-
Internacional de La Rioja	38	55,3	-	-	-	-	27	66,7	11	27,3
Internacional de Catalunya	19	15,8	-	-	-	-	19	15,8	-	-
Navarra	21	23,8	-	-	-	-	21	23,8	-	-
Oberta de Catalunya	401	54,4	-	-	-	-	290	49,7	111	66,7
Ramón Llull	17	41,2	-	-	-	-	16	37,5	1	100,0
San Jorge	0	0	-	-	-	-	0	0,0	-	-
Vic	116	44,0	-	-	-	-	100	42,0	16	56,3
UDIMA	145	38,6	-	-	-	-	99	31,3	46	54,3

(1) La convocatoria de septiembre incluye la de julio en aquellas universidades en las que la extraordinaria se celebra en ese mes.

(2) Las Universidades de Murcia y Politécnica de Cartagena celebran conjuntamente las pruebas de acceso (excepto para mayores de 25 y de 45 años).

(3) La Universidad de Santiago engloba las pruebas de acceso en las Universidades de Santiago, Vigo y A Coruña.

D8.2. Tasa bruta de población que supera la prueba de acceso a la universidad, por comunidad autónoma

	2001			2006			2011		
	TOTAL	Hombres	Mujeres	TOTAL	Hombres	Mujeres	TOTAL	Hombres	Mujeres
TOTAL	37,7	30,3	45,5	37,8	30,0	46,0	47,1	39,8	54,8
Andalucía	31,8	26,3	37,5	31,2	24,7	38,0	45,5	38,8	52,6
Aragón	42,4	33,2	52,2	41,4	32,3	51,0	49,8	41,9	58,1
Asturias (Principado de)	44,0	35,7	52,7	44,8	36,3	53,8	50,4	44,9	56,1
Baleares (Illes)	28,5	21,9	35,5	28,7	22,8	35,0	36,0	29,0	43,3
Canarias	34,1	26,1	42,2	31,6	23,4	40,1	45,9	37,6	54,6
Cantabria	36,2	29,0	43,8	37,1	28,8	45,8	49,8	43,1	56,9
Castilla y León	42,7	33,2	52,7	43,8	35,1	53,0	53,6	44,3	63,4
Castilla-La Mancha	41,8	32,3	52,0	38,2	29,4	47,5	42,6	34,7	51,1
Cataluña	34,8	27,6	42,5	35,1	27,7	42,9	45,8	37,8	54,4
Comunitat Valenciana	34,9	27,4	42,7	36,2	28,1	44,8	44,8	37,7	52,4
Extremadura	35,5	29,7	41,8	36,7	28,0	46,1	48,7	39,4	58,4
Galicia	35,7	27,7	44,2	38,7	28,9	48,8	48,0	38,4	58,0
Madrid (Comunidad de)	41,7	35,2	48,4	40,1	34,4	46,2	49,0	43,7	54,5
Murcia (Región de)	32,7	25,9	39,9	34,2	27,2	41,8	47,6	40,7	55,0
Navarra (Comunidad Foral de)	44,9	31,5	59,1	40,8	31,7	50,7	51,3	42,7	60,4
País Vasco	50,1	39,0	61,7	51,3	40,6	62,5	58,2	50,9	66,0
Rioja (La)	42,7	30,4	55,9	40,7	31,4	50,4	46,3	40,6	52,3
Ceuta	x	x	x	x	x	x	x	x	x
Melilla	x	x	x	x	x	x	x	x	x

NOTAS:

- En el cálculo de los indicadores de los años 2006 y 2011 no se consideran las Pruebas de Acceso para mayores de 25 años. En el año 2011 tampoco se tiene en cuenta a los mayores de 45 años.
- La clasificación del alumnado por comunidad autónoma, se ha hecho atendiendo a la comunidad autónoma donde se encuentra el rectorado de la universidad que realiza la prueba.
- El indicador de Andalucía engloba también las ciudades de Ceuta y Melilla, al realizar sus alumnos las pruebas en universidades andaluzas.
- El indicador de la Comunidad de Madrid engloba la provincia de Guadalajara, al realizar sus alumnos las pruebas en una universidad madrileña.

D8.3. Profesorado y alumnado, por universidad

	PROFESORADO	ALUMNADO MATRICULADO (1)		
		Total	Centros propios	Centros adscritos
TOTAL	115.218	1.529.862	1.466.583	63.279
TOTAL U. PÚBLICAS	104.756	1.336.517	1.275.386	61.131
A Coruña	1.551	21.052	19.837	1.215
Alcalá de Henares	1.832	19.869	17.388	2.481
Alicante	2.289	28.657	28.512	145
Almería	838	12.461	11.906	555
Autónoma de Barcelona	4.373	37.152	32.029	5.123
Autónoma de Madrid	2.644	29.002	26.766	2.236
Barcelona	5.246	55.071	51.897	3.174
Burgos	747	8.609	8.178	431
Cádiz	1.772	21.078	18.976	2.102
Cantabria	1.339	11.171	10.597	574
Carlos III	1.794	15.773	15.773	-
Castilla-La Mancha	2.466	28.258	28.258	-
Complutense de Madrid	6.159	77.079	67.383	9.696
Córdoba	1.633	19.715	17.260	2.455
Extremadura	2.029	24.149	23.668	481
Girona	1.543	13.240	11.304	1.936
Granada	3.842	57.780	56.152	1.628
Huelva	919	11.584	11.584	-
Illes Balears	1.343	15.154	13.485	1.669
Internacional de Andalucía	-	255	255	-
Internacional Menéndez Pelayo	-	526	526	-
Jaén	1.091	16.646	15.785	861
Jaume I de Castellón	1.099	13.990	13.990	-
La Laguna	1.772	23.519	23.162	357
La Rioja	469	5.641	5.335	306
Las Palmas de Gran Canaria	1.610	15.346	15.091	255
León	920	13.076	12.910	166
Lleida	1.010	9.455	8.380	1.075
Málaga	2.447	34.549	33.642	907
Miguel Hernández de Elche	1.207	12.754	12.050	704
Murcia	2.545	31.069	29.932	1.137
Oviedo	2.105	25.358	23.395	1.963
Pablo de Olavide	1.035	10.550	10.550	-
País Vasco	4.446	44.162	43.985	177
Politécnica de Cartagena	612	4.419	4.203	216
Politécnica de Cataluña	3.053	32.299	28.327	3.972
Politécnica de Madrid	3.375	38.027	38.027	-
Politécnica de Valencia	2.854	38.274	37.969	305
Pompeu Fabra	1.464	11.348	10.127	1.221
Pública de Navarra	915	7.952	7.952	-
Rey Juan Carlos	1.627	28.704	27.415	1.289
Rovira i Virgili	1.771	13.001	12.942	59
Salamanca	2.469	26.217	25.795	422
Santiago	2.335	27.621	26.693	928
Sevilla	4.697	61.912	59.386	2.526
UNED	1.401	154.210	154.210	-
Valencia (Est. General)	4.108	50.224	48.771	1.453
Valladolid	2.590	24.772	24.164	608
Vigo	1.756	21.035	19.610	1.425
Zaragoza	3.614	32.752	29.854	2.898
TOTAL U. PRIVADAS	10.462	193.345	191.197	2.148
A Distancia de Madrid (UDIMA)	62	2.572	2.572	-
Abat Oliba-CEU	49	1.277	1.277	-
Alfonso X El Sabio	499	9.940	9.940	-
Antonio de Nebrija	450	3.478	3.156	322
Camilo José Cela	256	9.546	9.436	110
Cardenal Herrera-CEU	422	3.859	3.859	-
Cat. Valencia S. Vicente Mártir	544	10.954	10.954	-
Católica de Avila	74	1.459	1.459	-
Católica S. Antonio de Murcia	405	8.822	8.822	-
Deusto	581	8.101	7.698	403
Europea de Madrid	1.893	11.851	11.213	638
Europea Miguel de Cervantes	132	1.160	1.160	-
Francisco de Vitoria	172	3.362	3.362	-
I.E. Universidad	696	1.159	1.159	-
Internacional de Catalunya	181	3.625	3.625	-
Internacional de la Rioja (UNIR)	153	5.761	5.761	-
Internacional Valenciana	35	203	203	-
Mondragón	305	3.174	3.174	-
Navarra	..	10.177	10.177	-
Oberta de Catalunya	256	46.679	46.679	-
Pontificia Comillas	654	7.727	7.727	-
Pontificia de Salamanca	206	4.351	4.351	-
Ramón Llull	919	15.730	15.378	352
San Jorge	157	1.273	1.273	-
San Pablo-CEU	823	11.506	11.462	44
Vic	538	5.599	5.320	279

(1) Incluye estudios de Primer y Segundo Ciclo, Grado y Máster.

D8.4. Distribución porcentual del profesorado de los centros propios de las universidades públicas, por categoría

	Cuerpos Docentes Universitarios						Contratados	Eméritos
	Total	Catedráticos Univ.	Titulares Univ.	Catedráticos E.U.	Titulares E.U.	Otros		
TOTAL U. PÚBLICAS	47,2	9,8	28,7	1,3	7,2	0,2	51,8	1,0
A Coruña	51,5	8,9	26,4	3,0	12,0	1,1	48,4	0,2
Alcalá de Henares	43,4	7,6	28,2	0,8	6,3	0,5	53,8	2,8
Alicante	41,5	8,4	22,8	1,7	8,7	-	58,4	0,1
Almería	62,1	8,6	46,1	0,4	6,7	0,4	37,9	0,0
Autónoma de Barcelona	29,8	9,1	19,2	0,4	1,1	0,0	66,2	3,9
Autónoma de Madrid	48,5	13,4	33,8	0,1	1,3	0,0	51,5	0,0
Barcelona	40,9	11,3	24,6	0,5	4,5	-	53,2	5,9
Burgos	47,5	4,3	20,1	2,7	20,5	-	51,7	0,8
Cádiz	47,6	6,9	25,1	2,5	12,8	0,3	52,2	0,2
Cantabria	42,0	12,5	23,0	1,1	5,3	0,1	57,9	0,1
Carlos III	31,5	7,4	24,1	-	-	-	68,3	0,1
Castilla-La Mancha	39,7	6,5	20,6	1,8	10,7	0,0	60,2	0,1
Complutense de Madrid	52,5	12,2	35,3	1,0	4,0	-	46,6	0,9
Córdoba	46,4	12,7	24,2	2,5	5,5	1,4	53,3	0,3
Extremadura	45,9	6,7	27,0	1,3	11,0	-	53,9	0,2
Girona	28,3	4,9	17,0	0,3	5,0	1,0	70,4	1,3
Granada	56,1	13,6	36,8	1,4	3,9	0,4	43,6	0,3
Huelva	45,4	5,7	26,1	2,7	10,7	0,2	54,6	0,0
Illes Balears	35,2	8,1	20,6	0,8	5,7	-	64,2	0,6
Jaén	51,1	6,3	32,0	2,0	10,5	0,2	48,9	0,0
Jaume I de Castellón	41,2	8,8	27,6	0,6	4,2	-	58,5	0,3
La Laguna	66,1	13,0	42,7	1,5	8,9	0,1	33,6	0,2
La Rioja	53,5	9,2	31,8	1,5	11,1	-	46,5	0,0
Las Palmas de Gran Canaria	53,9	7,5	29,4	3,0	13,7	0,2	45,7	0,5
León	63,7	11,2	39,6	3,4	9,6	-	36,2	0,1
Lleida	36,4	9,3	18,7	1,9	6,5	-	61,8	1,8
Málaga	52,9	9,8	32,9	2,0	8,1	0,0	47,0	0,1
Miguel Hernández de Elche	29,5	6,0	17,0	1,5	4,6	0,4	70,4	0,1
Murcia	48,4	12,1	29,8	0,8	5,7	-	50,6	1,0
Oviedo	67,8	11,4	46,2	2,6	7,4	0,3	31,6	0,6
Pablo de Olavide	18,7	4,6	12,5	0,3	1,4	-	81,2	0,1
País Vasco	50,6	10,3	25,3	1,2	13,6	0,2	49,1	0,3
Politécnica de Cartagena	47,7	7,5	26,0	2,1	12,1	-	52,3	0,0
Politécnica de Cataluña	42,5	8,5	22,9	2,2	8,9	-	57,5	0,0
Politécnica de Madrid	70,4	11,2	37,3	2,7	18,5	0,7	28,7	0,9
Politécnica de Valencia	56,0	11,1	27,5	1,7	15,7	-	43,9	0,1
Pompeu Fabra	15,6	5,9	9,4	-	0,1	0,1	82,7	1,8
Pública de Navarra	41,3	9,3	27,0	1,1	3,9	-	58,6	0,1
Rey Juan Carlos	42,1	4,2	32,1	0,3	5,5	-	57,9	0,0
Rovira i Virgili	26,8	5,6	13,7	0,3	5,4	1,8	70,4	2,8
Salamanca	51,8	10,0	31,1	1,3	9,3	-	48,0	0,2
Santiago	62,7	15,0	42,6	0,8	4,3	0,0	36,4	0,8
Sevilla	47,9	11,1	29,1	1,8	5,7	0,1	51,7	0,4
UNED	56,2	14,5	38,2	0,2	3,3	-	41,9	1,9
Valencia (Est. General)	49,7	12,7	31,3	0,8	4,9	-	49,9	0,5
Valladolid	51,2	7,8	30,8	2,1	10,5	-	48,6	0,2
Vigo	47,7	7,6	31,3	1,8	6,9	0,1	52,1	0,2
Zaragoza	45,4	8,1	31,7	0,5	5,0	-	51,5	3,0

D8.5. Porcentaje de mujeres en el profesorado de los centros propios de las universidades, por categoría

	TOTAL	Cuerpos Docentes Universitarios						Contratados	Eméritos
		Total	Catedráticos Univ.	Titulares Univ.	Catedráticos E.U.	Titulares E.U.	Otros		
TOTAL	38,1	-	-	-	-	-	-	48,7	30,4
TOTAL U. PUBLICAS	37,8	34,7	18,4	38,9	29,4	41,4	17,6	40,7	30,4
A Coruña	35,2	31,5	13,8	36,8	34,0	33,3	17,6	39,2	33,3
Alcalá de Henares	40,0	37,5	19,4	41,1	40,0	38,8	88,9	42,5	29,4
Alicante	34,6	34,2	14,6	38,3	34,2	42,2	-	35,0	0,0
Almería	36,6	34,4	9,7	36,8	33,3	50,0	33,3	40,3	-
Autónoma de Barcelona	40,7	34,6	23,1	39,5	25,0	48,0	-	43,1	46,5
Autónoma de Madrid	40,6	37,1	18,1	43,8	66,7	55,9	-	43,9	-
Barcelona	44,2	39,0	21,3	43,4	57,7	57,2	-	48,5	41,2
Burgos	37,3	38,0	25,0	44,7	10,0	37,9	-	36,8	33,3
Cádiz	36,5	32,0	15,4	35,1	26,7	35,8	40,0	40,6	0,0
Cantabria	32,9	27,5	12,0	31,5	40,0	43,7	50,0	36,8	0,0
Carlos III	33,1	31,3	11,3	37,4	-	-	-	33,9	0,0
Castilla-La Mancha	37,9	34,6	13,1	40,0	20,0	40,0	-	40,2	0,0
Complutense de Madrid	43,7	41,9	22,5	46,8	32,8	59,7	-	46,4	12,5
Córdoba	33,2	30,0	16,9	34,3	24,4	43,3	30,4	36,2	0,0
Extremadura	35,7	31,9	14,8	32,7	23,1	41,3	-	39,0	25,0
Girona	40,6	33,4	22,4	36,1	40,0	32,5	43,8	43,9	20,0
Granada	36,0	34,3	20,6	38,8	27,3	41,9	40,0	38,3	18,2
Huelva	39,9	34,5	3,8	35,4	20,0	53,1	-	44,4	-
Illes Balears	39,9	35,3	19,3	37,7	18,2	51,9	-	42,5	37,5
Jaén	38,2	30,3	10,1	35,8	27,3	27,0	-	46,4	-
Jaume I de Castellón	39,1	39,3	22,7	44,6	42,9	39,1	-	39,0	33,3
La Laguna	38,7	36,6	20,4	39,0	44,4	47,8	-	43,1	0,0
La Rioja	41,8	42,2	25,6	46,3	28,6	46,2	-	41,3	-
Las Palmas de Gran Canaria	34,4	31,0	14,2	35,0	22,9	33,9	-	38,6	12,5
León	43,2	42,0	17,5	48,6	19,4	51,1	-	45,3	0,0
Lleida	38,7	38,9	18,1	42,9	31,6	59,1	-	38,9	27,8
Málaga	36,5	32,5	18,8	35,0	32,0	39,2	-	40,9	0,0
Miguel Hernández de Elche	33,6	30,3	15,1	36,1	22,2	34,5	-	34,9	0,0
Murcia	36,6	36,6	19,2	40,7	60,0	49,0	-	37,2	4,0
Oviedo	37,3	35,7	15,9	40,1	29,1	42,6	-	41,2	15,4
Pablo de Olavide	39,8	27,3	12,5	31,0	33,3	42,9	-	42,7	0,0
País Vasco	41,3	38,3	22,7	40,7	24,1	47,0	14,3	44,5	25,0
Politécnica de Cartagena	19,8	16,4	8,7	18,2	7,7	18,9	-	22,8	-
Politécnica de Cataluña	23,6	21,0	7,7	23,6	18,2	27,9	-	25,5	-
Politécnica de Madrid	23,5	24,1	11,9	26,2	17,4	29,1	-	22,8	0,0
Politécnica de Valencia	28,2	25,5	13,9	27,5	37,5	29,1	-	31,7	0,0
Pompeu Fabra	34,7	26,3	21,8	29,0	-	-	100,0	36,4	26,9
Pública de Navarra	38,5	35,4	20,0	37,2	40,0	58,3	-	40,7	0,0
Rey Juan Carlos	45,4	43,2	7,2	46,6	40,0	51,7	-	46,9	-
Rovira i Virgili	43,2	39,2	27,3	34,7	66,7	52,1	67,7	45,3	28,0
Salamanca	40,7	36,1	15,3	42,6	6,1	41,3	-	45,7	0,0
Santiago	39,2	38,4	16,5	45,6	31,6	46,0	-	41,4	5,3
Sevilla	36,0	32,9	17,9	36,6	45,3	39,6	16,7	39,1	9,5
UNED	46,7	46,6	26,6	53,8	66,7	50,0	-	48,4	11,1
Valencia (Est. General)	40,5	37,2	25,0	40,4	30,3	49,5	-	44,0	5,0
Valladolid	41,3	37,1	17,2	37,9	33,3	50,4	-	45,8	0,0
Vigo	38,7	35,6	24,6	38,2	38,7	35,2	-	41,7	0,0
Zaragoza	40,4	37,2	16,4	41,2	22,2	48,1	-	43,4	36,4
TOTAL U. PRIVADAS	41,3	-	-	-	-	-	-	41,3	-
A Distancia de Madrid (UDIMA)	56,5	-	-	-	-	-	-	56,5	-
Abat Oliba-CEU	30,6	-	-	-	-	-	-	30,6	-
Alfonso X El Sabio	46,7	-	-	-	-	-	-	46,7	-
Antonio de Nebrija	36,4	-	-	-	-	-	-	36,4	-
Camilo José Cela	48,4	-	-	-	-	-	-	48,4	-
Cardenal Herrera-CEU	43,1	-	-	-	-	-	-	43,1	-
Cat. de Valencia S. Vicente Mártir	42,5	-	-	-	-	-	-	42,5	-
Cat. S. Antonio de Murcia	42,0	-	-	-	-	-	-	42,0	-
Católica de Avila	37,8	-	-	-	-	-	-	37,8	-
Deusto	44,2	-	-	-	-	-	-	44,2	-
Europea de Madrid	39,2	-	-	-	-	-	-	39,2	-
Euro. Miguel de Cervantes	44,7	-	-	-	-	-	-	44,7	-
Francisco de Vitoria	41,3	-	-	-	-	-	-	41,3	-
I.E. Universidad	25,1	-	-	-	-	-	-	25,1	-
Internacional de Cataluña	43,6	-	-	-	-	-	-	43,6	-
Internacional de la Rioja (UNIR)	49,7	-	-	-	-	-	-	49,7	-
Internacional Valenciana (UIV)	62,9	-	-	-	-	-	-	62,9	-
Mondragón	41,0	-	-	-	-	-	-	41,0	-
Navarra	..	-	-	-	-	-	-	..	-
Oberta de Cataluña	46,1	-	-	-	-	-	-	46,1	-
Pontificia Comillas	43,3	-	-	-	-	-	-	43,3	-
Pontificia de Salamanca	45,1	-	-	-	-	-	-	45,1	-
Ramón Llull	37,9	-	-	-	-	-	-	37,9	-
San Jorge	40,1	-	-	-	-	-	-	40,1	-
San Pablo-CEU	43,6	-	-	-	-	-	-	43,6	-
Vic	49,3	-	-	-	-	-	-	49,3	-

D8.6. Distribución porcentual del alumnado matriculado, por tipo de estudio

	TOTAL	Ciclo largo	Ciclo corto	Sólo 2.º ciclo	Grados	Máster Oficial
TOTAL	100,0	33,6	21,4	3,0	35,1	6,9
TOTAL U. PÚBLICAS	100,0	34,8	22,3	2,9	33,8	6,3
A Coruña	100,0	34,2	27,7	1,6	32,1	4,4
Alcalá de Henares	100,0	31,2	28,5	1,8	30,1	8,5
Alicante	100,0	35,6	32,5	3,9	22,8	5,2
Almería	100,0	23,8	40,3	3,2	24,4	8,3
Autónoma de Barcelona	100,0	41,5	12,3	2,7	37,3	6,2
Autónoma de Madrid	100,0	46,4	10,2	2,4	32,6	8,3
Barcelona	100,0	32,1	12,3	2,7	43,4	9,5
Burgos	100,0	23,8	41,0	2,6	30,9	1,6
Cádiz	100,0	24,0	39,4	4,8	27,0	4,7
Cantabria	100,0	33,9	29,6	1,5	28,8	6,2
Carlos III	100,0	24,9	9,9	0,4	56,2	8,6
Castilla-La Mancha	100,0	24,9	23,0	0,8	48,0	3,3
Complutense de Madrid	100,0	46,6	12,7	2,7	32,0	6,0
Córdoba	100,0	36,4	30,5	3,9	22,3	7,0
Extremadura	100,0	21,0	31,5	3,2	38,2	6,2
Girona	100,0	19,8	23,0	1,5	50,0	5,8
Granada	100,0	48,1	22,8	4,3	18,3	6,5
Huelva	100,0	21,2	41,2	4,3	24,8	8,6
Illes Balears	100,0	21,1	28,1	0,8	42,1	7,9
Internacional de Andalucía	100,0	-	-	-	-	100,0
Internacional Menéndez Pelayo	100,0	-	-	-	-	100,0
Jaén	100,0	24,6	42,9	3,4	23,4	5,7
Jaume I de Castellón	100,0	33,1	28,4	1,9	25,3	11,3
La Laguna	100,0	33,1	26,4	1,5	35,8	3,1
La Rioja	100,0	15,3	29,8	26,6	25,6	2,7
Las Palmas de Gran Canaria	100,0	26,7	31,5	3,9	34,8	3,1
León	100,0	37,0	27,0	3,3	28,9	3,7
Lleida	100,0	21,9	24,3	2,1	42,6	9,1
Málaga	100,0	37,8	28,4	2,1	26,4	5,4
Miguel Hernández de Elche	100,0	51,1	18,3	3,1	17,6	9,9
Murcia	100,0	31,2	18,4	3,0	39,9	7,5
Oviedo	100,0	36,1	32,6	1,3	26,1	3,9
Pablo de Olavide	100,0	31,0	19,3	0,8	39,0	9,8
País Vasco	100,0	38,5	28,5	4,3	23,7	5,0
Politécnica de Cartagena	100,0	11,8	33,4	1,9	46,5	6,4
Politécnica de Cataluña	100,0	33,7	17,5	4,2	36,6	8,0
Politécnica de Madrid	100,0	43,6	27,2	0,9	23,0	5,3
Politécnica de Valencia	100,0	38,1	25,5	4,6	23,7	8,0
Pompeu Fabra	100,0	27,4	7,7	0,8	52,9	11,2
Pública de Navarra	100,0	29,0	35,6	-	27,0	8,4
Rey Juan Carlos	100,0	29,2	13,6	0,9	46,1	10,2
Rovira i Virgili	100,0	23,8	23,6	2,6	40,2	9,8
Salamanca	100,0	40,9	26,6	1,4	26,2	4,9
Santiago	100,0	46,3	17,0	0,9	29,3	6,4
Sevilla	100,0	40,5	19,7	2,9	32,3	4,6
UNED	100,0	28,5	14,4	3,9	49,9	3,2
Valencia (Est. General)	100,0	40,4	16,9	3,2	30,3	9,3
Valladolid	100,0	36,9	29,7	3,4	26,5	3,6
Vigo	100,0	31,3	26,7	1,5	30,8	9,7
Zaragoza	100,0	33,0	29,2	1,5	30,2	6,2
TOTAL U. PRIVADAS	100,0	28,5	14,2	1,5	45,1	10,7
A Distancia de Madrid (UDIMA)	100,0	-	-	-	54,4	45,6
Abat Oliba-CEU	100,0	86,3	-	-	7,4	6,3
Alfonso X El Sabio	100,0	59,5	16,9	-	21,9	1,7
Antonio de Nebrija	100,0	22,9	1,3	0,2	54,2	21,3
Camilo José Cela	100,0	10,0	20,4	2,3	61,4	6,0
Cardenal Herrera-CEU	100,0	25,0	6,2	-	56,9	11,9
Cat. de Valencia S. Vicente Mártir	100,0	7,5	44,3	0,8	36,2	11,2
Católica S. Antonio de Murcia	100,0	10,5	8,8	0,8	71,0	9,0
Católica de Avila	100,0	57,0	16,5	-	24,0	2,5
Deusto	100,0	32,7	8,9	4,0	42,0	12,4
Europea de Madrid	100,0	29,2	7,8	0,9	55,2	6,9
Europea Miguel de Cervantes	100,0	23,5	29,7	-	46,8	-
Francisco de Vitoria	100,0	30,6	24,1	-	38,7	6,6
I.E. Universidad	100,0	26,9	12,3	-	18,9	41,9
Internacional de Cataluña	100,0	20,6	15,7	2,4	52,8	8,6
Internacional de la Rioja (UNIR)	100,0	-	-	-	61,3	38,7
Internacional Valenciana	100,0	-	-	-	19,2	80,8
Mondragón	100,0	15,8	23,0	8,1	47,8	5,3
Navarra	100,0	38,2	3,9	1,2	41,1	15,6
Oberta de Cataluña	100,0	21,4	23,0	11,2	38,3	6,1
Pontificia Comillas	100,0	47,0	5,8	2,1	37,4	7,7
Pontificia de Salamanca	100,0	9,7	10,4	3,7	75,6	0,7
Ramón Llull	100,0	26,9	13,9	0,3	45,6	13,4
San Jorge	100,0	14,1	-	-	80,3	5,6
San Pablo-CEU	100,0	40,4	7,2	1,1	25,2	26,1
Vic	100,0	20,5	23,0	5,9	45,9	4,8

D8.7. Alumnado matriculado según rama de enseñanza. Ciclo corto

	TOTAL	Distribución % por Rama de enseñanza			
		CC. Sociales y Jurídicas	Ingeniería y Arquitectura	CC. de la Salud	Ciencias
TOTAL	327.770	54,3	35,9	8,1	1,7
TOTAL U. PÚBLICAS	297.444	54,4	36,7	7,4	1,6
A Coruña	5.835	33,3	58,2	8,5	-
Alcalá de Henares	5.665	64,5	28,8	6,7	-
Alicante	9.309	63,2	27,2	4,5	5,0
Almería	5.027	74,5	19,8	5,7	-
Autónoma de Barcelona	4.582	45,5	25,5	27,9	1,1
Autónoma de Madrid	2.967	61,5	5,5	27,6	5,3
Barcelona	6.767	78,6	2,4	14,2	4,8
Burgos	3.533	46,6	46,1	7,3	-
Cádiz	8.315	62,4	31,5	6,0	-
Cantabria	3.311	46,8	44,0	9,1	-
Carlos III	1.556	18,9	80,5	-	0,6
Castilla-La Mancha	6.494	59,8	26,5	13,7	-
Complutense de Madrid	9.763	75,5	8,5	7,6	8,4
Córdoba	6.007	57,5	39,1	3,4	-
Extremadura	7.608	50,0	39,3	10,3	0,3
Girona	3.041	57,7	34,2	8,1	-
Granada	13.179	64,1	19,4	11,2	5,3
Huelva	4.771	63,9	32,9	3,2	-
Illes Balears	4.253	70,8	19,7	9,5	-
Jaén	7.142	56,8	38,7	3,8	0,6
Jaume I de Castellón	3.978	59,2	40,8	-	-
La Laguna	6.212	62,4	31,1	6,5	-
La Rioja	1.679	41,9	47,7	10,4	-
Las Palmas de Gran Canaria	4.830	42,5	48,9	8,6	-
León	3.529	49,3	36,3	14,4	-
Lleida	2.300	55,8	37,2	4,7	2,3
Málaga	9.814	58,0	34,6	7,4	-
Miguel Hernández de Elche	2.334	12,4	56,8	29,0	1,8
Murcia	5.710	76,0	6,8	14,2	3,0
Oviedo	8.263	48,5	45,1	6,4	-
Pablo de Olavide	2.036	87,7	8,5	-	3,8
País Vasco	12.587	49,8	43,2	5,5	1,5
Politécnica de Cartagena	1.474	14,2	85,8	-	-
Politécnica de Cataluña	5.659	1,5	94,3	-	4,1
Politécnica de Madrid	10.350	-	100,0	-	-
Politécnica de Valencia	9.758	9,6	90,4	-	-
Pompeu Fabra	875	83,9	16,1	-	-
Pública de Navarra	2.833	39,2	48,1	12,7	-
Rey Juan Carlos	3.909	69,9	17,0	13,0	-
Rovira i Virgili	3.067	41,5	41,1	12,1	5,2
Salamanca	6.965	55,8	34,5	9,4	0,3
Santiago	4.707	61,7	26,3	7,5	4,5
Sevilla	12.185	56,3	36,0	7,0	0,7
UNED	22.267	77,4	22,6	-	-
Valencia (Est. General)	8.474	69,8	7,3	17,8	5,1
Valladolid	7.348	44,9	40,6	12,3	2,2
Vigo	5.622	49,9	43,1	6,9	-
Zaragoza	9.554	56,0	40,1	1,0	2,9
TOTAL U. PRIVADAS	30.326	53,4	28,2	15,5	2,9
Abat Oliba-CEU	-	-	-	-	-
Alfonso X El Sabio	1.675	4,7	22,0	60,2	13,2
Antonio de Nebrija	46	13,0	87,0	-	-
Camilo José Cela	1.945	96,5	3,5	-	-
Cardenal Herrera-CEU	238	-	14,7	85,3	-
Cat. de Valencia S. Vicente Mártir	4.851	80,3	0,0	19,7	-
Católica S. Antonio de Murcia	772	7,3	65,9	22,9	3,9
Católica de Ávila	241	45,6	54,4	-	-
Deusto	718	42,5	57,5	-	-
Europea de Madrid	924	7,8	52,5	16,0	23,7
Europea Miguel de Cervantes	344	18,6	81,4	-	-
Francisco de Vitoria	811	31,1	12,3	56,6	-
I.E. Universidad	142	0,7	99,3	-	-
Internacional de Cataluña	569	62,9	-	37,1	-
Mondragón	731	60,6	39,4	-	-
Navarra	394	-	60,2	36,8	3,0
Oberta de Cataluña	10.724	59,7	40,3	-	-
Pontificia Comillas	450	0,7	57,6	41,8	-
Pontificia de Salamanca	452	79,4	9,7	10,8	-
Ramón Llull	2.181	49,4	22,7	23,1	4,9
San Jorge	-	-	-	-	-
San Pablo-CEU	832	13,1	19,8	41,1	26,0
Vic	1.286	56,4	14,2	24,4	5,1

D8.8. Alumnado matriculado según rama de enseñanza. Ciclo largo y sólo 2.º ciclo

TOTAL	Distribución % por Rama de enseñanza					
	CC. Sociales y Jurídicas	Ingeniería y Arquitectura	Artes y Humanidades	CC. de la Salud	Ciencias	
TOTAL	560.158	48,9	20,5	13,0	9,0	8,6
TOTAL U. PÚBLICAS	503.387	47,6	20,5	13,8	8,8	9,4
A Coruña	7.535	42,5	47,9	3,3	-	6,3
Alcalá de Henares	6.539	32,0	20,9	5,7	24,7	16,7
Alicante	11.321	54,7	16,6	19,5	-	9,2
Almería	3.359	70,9	11,3	11,2	-	6,7
Autónoma de Barcelona	16.429	48,5	5,8	17,2	14,5	14,0
Autónoma de Madrid	14.152	55,3	6,2	13,6	7,6	17,3
Barcelona	19.161	52,7	1,4	23,0	10,9	11,9
Burgos	2.273	60,6	32,7	2,2	-	4,4
Cádiz	6.083	47,4	11,9	12,0	12,9	15,8
Cantabria	3.951	39,7	40,7	5,2	11,1	3,3
Carlos III	3.999	51,1	47,7	1,2	-	0,1
Castilla-La Mancha	7.264	50,2	20,3	15,2	5,9	8,3
Complutense de Madrid	37.996	59,5	3,6	15,5	11,4	10,0
Córdoba	7.936	39,3	10,8	14,2	23,2	12,5
Extremadura	5.838	41,1	14,7	13,4	17,1	13,7
Girona	2.810	46,1	17,8	14,2	-	22,0
Granada	30.281	44,4	15,0	17,4	13,1	10,1
Huelva	2.953	70,1	10,9	9,8	-	9,2
Illes Balears	3.326	62,7	2,9	19,5	-	14,8
Jaén	4.663	64,3	11,9	13,3	-	10,5
Jaume I de Castellón	4.891	63,2	17,3	13,2	-	6,3
La Laguna	8.156	53,0	6,8	12,6	15,8	11,9
La Rioja	2.362	38,8	5,5	45,6	-	10,1
Las Palmas de Gran Canaria	4.691	23,4	39,9	18,0	18,6	0,0
León	5.279	44,3	19,0	6,9	13,2	16,6
Lleida	2.272	50,0	21,5	5,4	17,9	5,3
Málaga	13.778	60,0	14,6	12,1	5,3	8,0
Miguel Hernández de Elche	6.912	48,2	17,8	8,3	19,9	5,8
Murcia	10.612	52,9	3,5	16,7	17,1	9,8
Oviedo	9.479	43,8	24,1	10,5	8,0	13,5
Pablo de Olavide	3.363	64,4	-	16,4	-	19,2
País Vasco	18.907	41,8	24,8	13,4	11,1	8,8
Politécnica de Cartagena	609	18,1	81,9	-	-	-
Politécnica de Cataluña	12.229	-	98,7	-	-	1,3
Politécnica de Madrid	16.924	5,3	94,1	-	-	0,6
Politécnica de Valencia	16.352	12,2	71,5	10,4	-	5,8
Pompeu Fabra	3.204	76,0	5,0	15,3	-	3,8
Pública de Navarra	2.305	59,5	40,5	0,0	-	-
Rey Juan Carlos	8.634	80,5	10,3	-	2,8	6,4
Rovira i Virgili	3.436	47,1	15,7	13,2	13,6	10,4
Salamanca	11.099	41,8	6,6	24,1	11,8	15,7
Santiago	13.046	41,3	5,3	12,6	30,3	10,5
Sevilla	26.880	39,7	28,6	13,2	11,4	7,0
UNED	50.041	65,3	5,6	20,5	-	8,7
Valencia (Est. General)	21.892	58,4	2,7	15,6	11,4	11,9
Valladolid	9.976	45,2	30,6	10,8	8,0	5,3
Vigo	6.888	40,0	40,0	10,3	-	9,7
Zaragoza	11.301	44,4	17,2	13,9	15,6	8,9
TOTAL U. PRIVADAS	56.771	60,4	20,6	5,8	11,2	2,0
Abat Oliba-CEU	1.102	100,0	-	-	-	-
Alfonso X El Sabio	5.919	9,5	34,3	0,7	53,6	1,9
Antonio de Nebrija	805	81,9	15,5	2,6	-	-
Camilo José Cela	1.173	59,6	40,4	-	-	-
Cardenal Herrera-CEU	966	60,2	14,6	-	25,2	-
Cat. de Valencia S. Vicente Mártir	915	88,0	-	5,8	-	6,2
Católica S. Antonio de Murcia	994	93,0	-	6,0	-	1,0
Católica de Avila	831	64,9	30,0	-	-	5,2
Deusto	2.972	74,9	14,8	10,3	-	-
Europea de Madrid	3.568	22,5	50,3	4,2	22,9	0,1
Europea Miguel de Cervantes	273	83,9	3,3	-	-	12,8
Francisco de Vitoria	1.029	65,2	19,5	1,7	-	13,6
I.E. Universidad	312	10,6	85,6	0,6	-	3,2
Internacional de Cataluña	832	61,7	1,2	2,6	34,5	-
Mondragón	757	41,2	56,3	2,5	-	-
Navarra	4.016	32,2	30,9	4,0	23,7	9,2
Oberta de Cataluña	15.231	81,4	5,0	13,6	-	-
Pontificia Comillas	3.796	73,0	24,1	3,0	-	-
Pontificia de Salamanca	579	90,2	5,5	4,3	-	-
Ramón Llull	4.267	68,9	28,6	0,8	-	1,7
San Jorge	180	89,4	10,6	-	-	-
San Pablo-CEU	4.776	57,6	22,9	0,8	18,4	0,3
Vic	1.478	53,0	18,0	10,8	-	18,2

D8.9. Alumnado matriculado según rama de enseñanza. Estudios de Grado

	TOTAL	Distribución % por Rama de enseñanza				
		CC. Sociales y Jurídicas	Ingeniería y Arquitectura	Artes y Humanidades	CC. de la Salud	Ciencias
TOTAL	537.090	45,4	19,5	11,2	18,1	5,7
TOTAL U. PÚBLICAS	452.001	44,4	19,7	12,5	16,8	6,6
A Coruña	6.766	52,2	28,8	2,9	12,1	3,9
Alcalá	5.986	38,3	23,2	8,0	17,3	13,3
Alicante	6.528	53,3	23,6	10,6	6,4	6,1
Almería	3.038	56,7	11,1	7,7	18,2	6,3
Autónoma de Barcelona	13.853	34,9	7,3	17,7	25,8	14,3
Autónoma de Madrid	9.464	46,0	6,3	17,1	15,9	14,7
Barcelona	23.894	44,2	2,2	17,9	23,0	12,7
Burgos	2.662	37,8	47,2	2,9	9,7	2,4
Cádiz	5.699	49,5	16,1	5,4	21,1	7,9
Cantabria	3.216	39,8	35,9	3,8	17,7	2,7
Carlos III de Madrid	8.861	63,5	35,2	1,3	-	-
Castilla-La Mancha	13.570	50,7	27,4	8,7	10,5	2,7
Complutense de Madrid	24.698	51,9	2,9	13,5	22,3	9,4
Córdoba	4.397	51,4	17,0	9,4	13,0	9,2
Extremadura	9.217	50,1	23,9	4,2	16,6	5,2
Girona	6.620	49,2	15,3	7,8	18,7	9,0
Granada	10.564	46,0	14,5	13,8	15,4	10,2
Huelva	2.869	57,3	16,5	4,6	15,4	6,2
Illes Balears	6.379	61,0	11,8	10,0	10,0	7,3
Jaén	3.889	46,0	22,4	6,5	16,8	8,3
Jaume I de Castellón	3.545	58,5	21,2	11,4	6,0	2,9
La Laguna	8.420	40,8	23,4	11,4	19,7	4,7
La Rioja	1.446	63,6	16,4	8,2	5,4	6,4
Las Palmas de Gran Canaria	5.342	45,9	25,2	10,0	17,7	1,2
León	3.782	24,6	13,4	6,1	43,4	12,5
Lleida	4.027	42,0	19,0	10,2	26,4	2,5
Málaga	9.105	47,0	19,3	12,6	15,2	5,9
Miguel Hernández de Elche	2.251	29,6	20,2	7,5	35,3	7,5
Murcia	12.403	55,8	4,6	14,4	16,8	8,5
Oviedo	6.625	37,0	28,5	9,9	14,5	10,1
Pablo de Olavide	4.118	75,9	1,4	11,5	2,8	8,4
País Vasco	10.448	44,6	24,9	9,8	12,9	7,8
Politécnica de Cartagena	2.054	18,8	81,2	-	-	-
Politécnica de Catalunya	11.824	5,1	92,5	-	2,4	-
Politécnica de Madrid	8.749	-	94,4	-	5,6	-
Politécnica de Valencia	9.090	8,4	82,8	5,5	-	3,3
Pompeu Fabra	6.000	61,3	15,8	15,7	7,2	-
Pública de Navarra	2.150	57,2	36,0	-	6,8	-
Rey Juan Carlos	13.236	75,7	11,5	0,9	9,6	2,4
Rovira i Virgili	5.222	54,3	11,2	7,7	20,0	6,8
Salamanca	6.878	32,9	13,5	16,3	26,1	11,2
Santiago de Compostela	8.104	45,8	7,0	13,7	20,4	13,1
Sevilla	19.986	42,9	24,0	9,4	17,0	6,7
UNED	76.898	40,6	7,9	24,9	22,3	4,2
Valencia Estudi General	15.208	48,2	2,6	13,9	26,0	9,3
Valladolid	6.559	56,2	23,3	7,5	9,5	3,5
Vigo	6.485	50,2	20,2	14,2	9,0	6,5
Zaragoza	9.876	39,0	24,9	7,8	20,0	8,2
TOTAL U. PRIVADAS	85.089	51,1	18,4	4,7	24,7	1,0
A Distancia de Madrid (UDIMA)	1.399	89,8	6,7	3,5	-	-
Abat Oliba CEU	95	-	-	-	100,0	-
Alfonso X El Sabio	2.181	5,7	32,9	0,6	60,5	0,3
Antonio de Nebrija	1.885	40,7	45,8	5,9	7,5	-
Camilo José Cela	5.859	12,9	72,6	10,2	4,3	-
Cardenal Herrera-CEU	2.197	49,1	4,5	-	46,4	-
Cat. de Valencia S. Vicente Mártir	3.962	40,0	-	0,1	56,6	3,2
Católica San Antonio	6.261	44,1	21,6	-	33,6	0,7
Cat. Santa Teresa de Jesús de Avila	350	42,9	34,6	-	22,6	-
Deusto	3.403	75,7	10,2	7,1	7,0	-
Europea de Madrid	6.538	30,9	23,7	3,5	41,3	0,6
Europea Miguel de Cervantes	543	31,7	35,4	-	29,7	3,3
Francisco de Vitoria	1.300	52,2	3,9	11,7	24,2	8,0
I.E. Universidad	219	63,5	30,6	-	-	5,9
Internacional de Catalunya	1.914	46,3	13,8	0,8	39,0	-
Internacional de la Rioja (UNIR)	3.530	99,0	-	1,0	-	-
Internacional Valenciana	39	100,0	-	-	-	-
Mondragón Unibertsitatea	1.518	47,7	52,3	-	-	-
Navarra	4.182	32,6	24,1	3,0	34,0	6,3
Oberta de Cataluña (UOC)	17.876	60,7	7,4	8,7	23,2	-
Pontificia Comillas	2.887	65,7	10,0	2,7	21,5	-
Pontificia de Salamanca	3.291	76,3	4,1	1,1	18,5	-
Ramón Llull	7.174	58,3	23,1	4,7	13,5	0,5
San Jorge	1.022	37,6	15,8	-	46,7	-
San Pablo CEU	2.895	58,8	9,5	2,1	29,6	-
Vic	2.569	55,3	1,8	14,7	21,0	7,2

D8.10. Alumnado matriculado según rama de enseñanza. Másteres Oficiales

	TOTAL	Distribución % por Rama de enseñanza				
		CC. Sociales y Jurídicas	Ingeniería y Arquitectura	Artes y Humanidades	CC. de la Salud	CC. Experi- mentales
TOTAL	104.844	48,9	17,6	12,8	12,1	8,6
TOTAL U. PÚBLICAS	83.685	42,8	19,9	15,3	12,6	9,3
A Coruña	916	50,2	25,1	6,1	10,7	7,9
Alcalá	1.679	33,4	33,4	18,5	4,8	9,9
Alicante	1.499	38,1	21,1	19,5	11,0	10,3
Almería	1.037	45,8	12,7	8,4	24,4	8,7
Autónoma de Barcelona	2.288	47,6	6,5	19,8	8,9	17,2
Autónoma de Madrid	2.419	47,5	3,9	21,2	3,0	24,3
Barcelona	5.249	37,6	4,2	20,3	23,0	14,8
Burgos	141	60,3	2,8	1,4	19,1	16,3
Cádiz	981	54,4	10,1	4,9	9,1	21,5
Cantabria	693	39,4	33,3	16,9	5,6	4,8
Carlos III de Madrid	1.357	52,9	41,5	5,6	-	-
Castilla-La Mancha	930	61,8	13,5	9,0	10,0	5,6
Complutense de Madrid	4.622	47,4	5,3	22,6	15,1	9,6
Córdoba	1.375	37,7	26,0	12,4	12,7	11,2
Extremadura	1.486	53,2	22,7	2,9	14,4	6,8
Girona	769	51,8	11,8	10,9	9,2	16,3
Granada	3.756	39,2	10,9	13,3	22,6	14,1
Huelva	991	51,8	12,7	13,6	19,0	2,9
Illes Balears	1.196	42,9	5,9	14,0	12,9	24,2
Internacional de Andalucía	255	34,5	4,7	13,3	18,8	28,6
Internacional Menéndez Pelayo	526	56,8	0,0	21,3	0,0	21,9
Jaén	952	31,4	9,3	35,4	18,1	5,8
Jaume I de Castellón	1.576	47,1	14,5	19,4	8,2	10,9
La Laguna	731	53,1	9,7	7,5	13,1	16,6
La Rioja	154	73,4	3,2	14,3	-	9,1
Las Palmas de Gran Canaria	483	60,9	7,2	7,0	9,7	15,1
León	486	54,1	20,2	5,1	18,3	2,3
Lleida	856	31,5	20,8	12,1	22,0	13,6
Málaga	1.852	63,0	9,4	8,9	11,4	7,3
Miguel Hernández de Elche	1.257	59,7	11,0	1,7	24,3	3,3
Murcia	2.344	48,5	2,8	15,3	26,6	6,9
Oviedo	991	33,7	27,7	11,9	13,3	13,3
Pablo de Olavide	1.033	72,4	-	16,6	4,3	6,8
País Vasco	2.220	38,6	25,6	12,3	12,3	11,3
Politécnica de Cartagena	282	37,6	62,4	-	-	-
Politécnica de Catalunya	2.587	9,5	88,5	-	-	2,0
Politécnica de Madrid	2.004	2,8	95,8	-	0,4	0,9
Politécnica de Valencia	3.074	9,8	62,8	15,7	1,9	9,7
Pompeu Fabra	1.269	45,2	-	38,1	16,6	-
Pública de Navarra	664	39,0	39,3	-	14,2	7,5
Rey Juan Carlos	2.925	46,1	9,5	33,2	10,7	0,4
Rovira i Virgili	1.276	34,6	12,6	15,0	27,7	10,2
Salamanca	1.275	40,8	9,3	26,3	14,5	9,2
Santiago de Compostela	1.764	34,5	18,1	13,7	20,2	13,4
Sevilla	2.861	39,3	30,1	12,3	13,2	5,0
UNED	5.004	51,9	9,4	26,6	5,8	6,3
Valencia Estudi General	4.650	62,6	5,7	12,1	13,2	6,4
Valladolid	889	37,5	39,8	11,1	8,0	3,6
Vigo	2.040	47,7	32,3	9,4	1,2	9,4
Zaragoza	2.021	40,0	16,5	10,3	25,9	7,2
TOTAL U. PRIVADAS	21.159	73,2	8,4	2,8	10,0	5,6
A Distancia de Madrid (UDIMA)	1.173	100,0	-	-	-	-
Abat Oliba CEU	80	100,0	-	-	-	-
Alfonso X El Sabio	165	24,2	26,7	-	49,1	-
Antonio de Nebrija	742	76,1	7,4	16,4	-	-
Camilo José Cela	569	79,8	2,5	-	17,8	-
Cardenal Herrera-CEU	458	44,1	16,6	8,1	31,2	-
Cat. de Valencia S. Vicente Mártir	1.226	54,7	2,0	-	39,2	4,0
Católica San Antonio	795	61,0	-	3,3	26,8	8,9
Cat. Santa Teresa de Jesús de Avila	37	100,0	-	-	-	-
Deusto	1.008	70,6	6,6	13,1	9,6	-
Europea de Madrid	821	25,1	21,3	5,0	48,6	-
Europea Miguel de Cervantes	-	-	-	-	-	-
Francisco de Vitoria	222	79,7	-	20,3	-	-
I.E. Universidad	486	98,4	-	-	-	1,6
Internacional de Catalunya	310	32,3	8,4	-	59,4	-
Internacional de la Rioja (UNIR)	2.231	100,0	-	-	-	-
Internacional Valenciana	164	100,0	-	-	-	-
Mondragón Unibertsitatea	168	54,8	45,2	-	-	-
Navarra	1.585	84,4	4,2	4,2	5,2	2,0
Oberta de Catalunya (UOC)	2.848	79,4	15,5	-	5,2	-
Pontificia Comillas	594	70,9	19,4	1,5	8,2	-
Pontificia de Salamanca	29	100,0	-	-	-	-
Ramón Llull	2.108	81,5	15,0	1,5	0,9	1,0
San Jorge	71	80,3	-	-	-	19,7
San Pablo CEU	3.003	53,7	7,6	1,8	4,2	32,6
Vic	266	70,7	16,5	12,8	-	-

D8.11. Alumnado egresado en 1.º y 2.º ciclo de Educación Universitaria, Grado y Másteres Oficiales, por universidad

	Ciclo Corto	Ciclo Largo y sólo 2.º ciclo	Grado	Másteres Oficiales
TOTAL	96.103	100.394	20.743	49.829
TOTAL U. PÚBLICAS	85.208	87.151	10.687	39.900
A Coruña	1.388	986	530	496
Alcalá	2.169	1.328	60	960
Alicante	2.260	1.503	313	930
Almería	1.402	537	-	573
Autónoma de Barcelona	2.117	3.516	106	1.508
Autónoma de Madrid	1.785	3.311	13	994
Barcelona	2.855	5.084	363	2.192
Burgos	909	436	165	113
Cádiz	2.313	1.097	-	862
Cantabria	967	774	208	366
Carlos III de Madrid	643	1.522	-	427
Castilla-La Mancha	2.963	1.346	835	646
Complutense de Madrid	3.793	7.455	720	2.474
Córdoba	1.506	1.288	-	360
Extremadura	2.751	1.158	496	832
Girona	1.280	705	116	355
Granada	3.504	4.554	-	1.538
Huelva	1.256	483	-	422
Illes Balears	1.416	637	151	500
Internacional de Andalucía	-	-	-	77
Internacional Menéndez Pelayo	-	-	-	128
Jaén	1.903	678	-	379
Jaume I de Castellón	718	731	-	398
La Laguna	1.668	1.203	73	400
La Rioja	582	436	-	117
Las Palmas de Gran Canaria	879	619	322	278
León	1.039	979	771	326
Lleida	939	589	184	223
Málaga	2.447	2.065	-	1.554
Miguel Hernández	447	992	-	969
Murcia	2.412	2.163	402	1.391
Oviedo	1.998	1.545	498	640
Pablo de Olavide	823	851	-	725
País Vasco	3.482	3.803	191	1.239
Politécnica de Cartagena	278	93	155	147
Politécnica de Cataluña	2.027	1.870	199	758
Politécnica de Madrid	2.004	2.171	125	704
Politécnica de Valencia	1.663	2.075	1.587	806
Pompeu Fabra	481	1.345	-	861
Pública de Navarra	951	477	-	271
Rey Juan Carlos	1.353	1.779	156	1.554
Rovira i Virgili	1.251	856	11	617
Salamanca	1.989	2.153	206	979
Santiago de Compostela	1.307	2.242	89	1.084
Sevilla	3.512	4.814	342	1.435
UNED	2.322	3.589	-	769
Valencia Estudi General	2.767	4.242	707	1.290
Valladolid	2.379	1.684	123	529
Vigo	1.749	1.326	239	1.426
Zaragoza	2.561	2.061	231	1.278
TOTAL U. PRIVADAS	10.895	13.243	10.056	9.929
A Distancia de Madrid (UDIMA)	-	-	-	375
Abat Oliba-CEU	-	374	-	48
Alfonso X El Sabio	665	1.189	556	125
Antonio de Nebrija	9	438	592	271
Camilo José Cela	1.176	289	4.541	496
Cardenal Herrera-CEU	107	184	33	350
Cat. de Valencia S. Vicente Mártir	1.578	298	20	847
Católica San Antonio	309	299	1.122	241
Cat. S. Teresa de Jesús de Avila	32	121	58	36
Deusto	444	1.036	172	625
Europea de Madrid	475	907	1.045	392
Europea Miguel de Cervantes	70	51	86	-
Francisco de Vitoria	363	257	23	197
I.E. Universidad	55	109	-	482
Internacional de Cataluña	496	313	38	54
Internacional de la Rioja	-	-	21	1.285
Internacional Valenciana	-	-	-	114
Mondragón Unibertsitatea	588	278	-	46
Navarra	235	1.304	277	773
Oberta de Cataluña	1.348	1.987	44	432
Pontificia Comillas	283	987	135	284
Pontificia de Salamanca	373	258	858	28
Ramón Llull	1.158	1.014	320	802
San Jorge	-	139	-	5
San Pablo CEU	327	1.004	115	1.559
Vic	804	407	-	62

D8.12. Tasa bruta de población que supera la prueba de acceso a la universidad (1). Año 2011

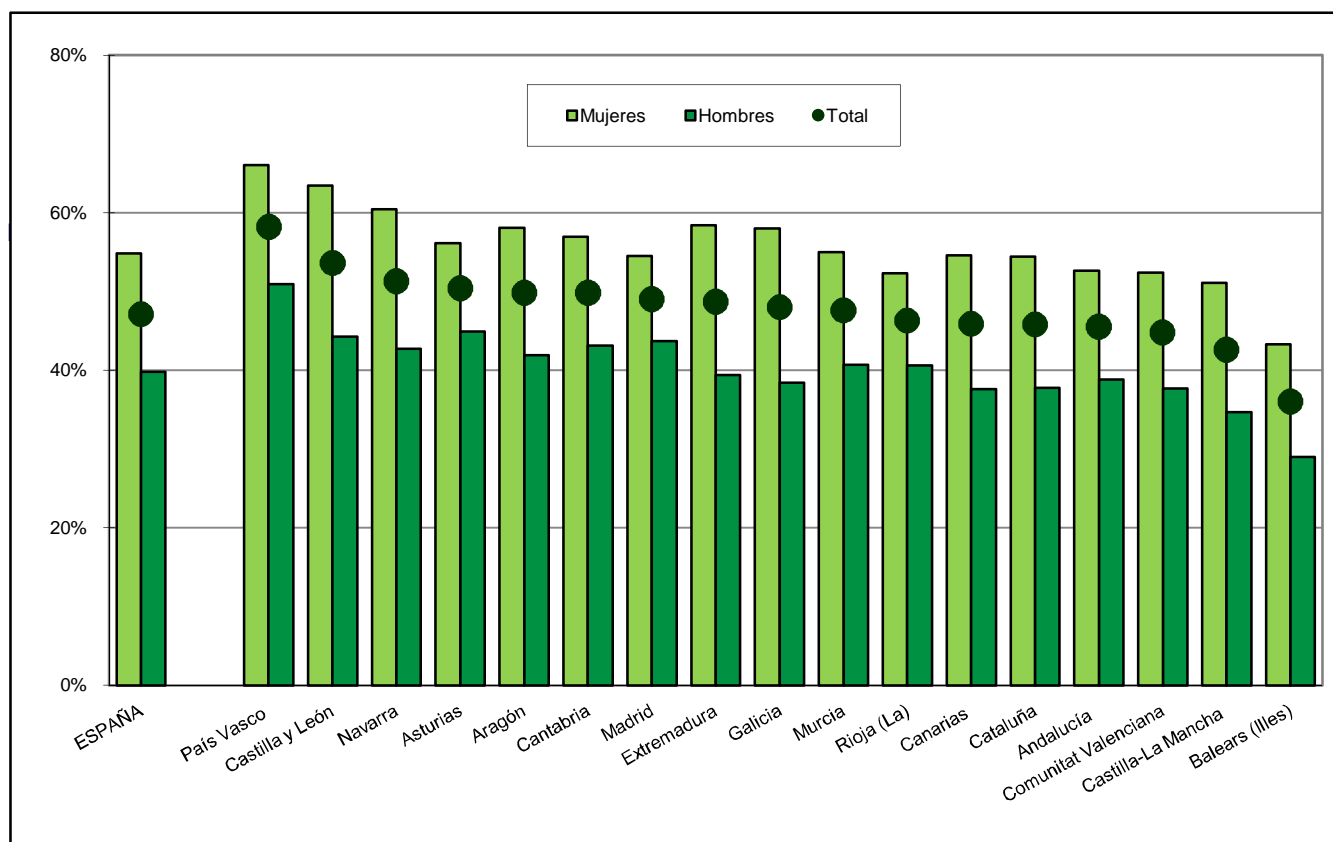

(1) Ver notas de la tabla D8.2.

D8.13. Universidades públicas con mayor y menor número de alumnos

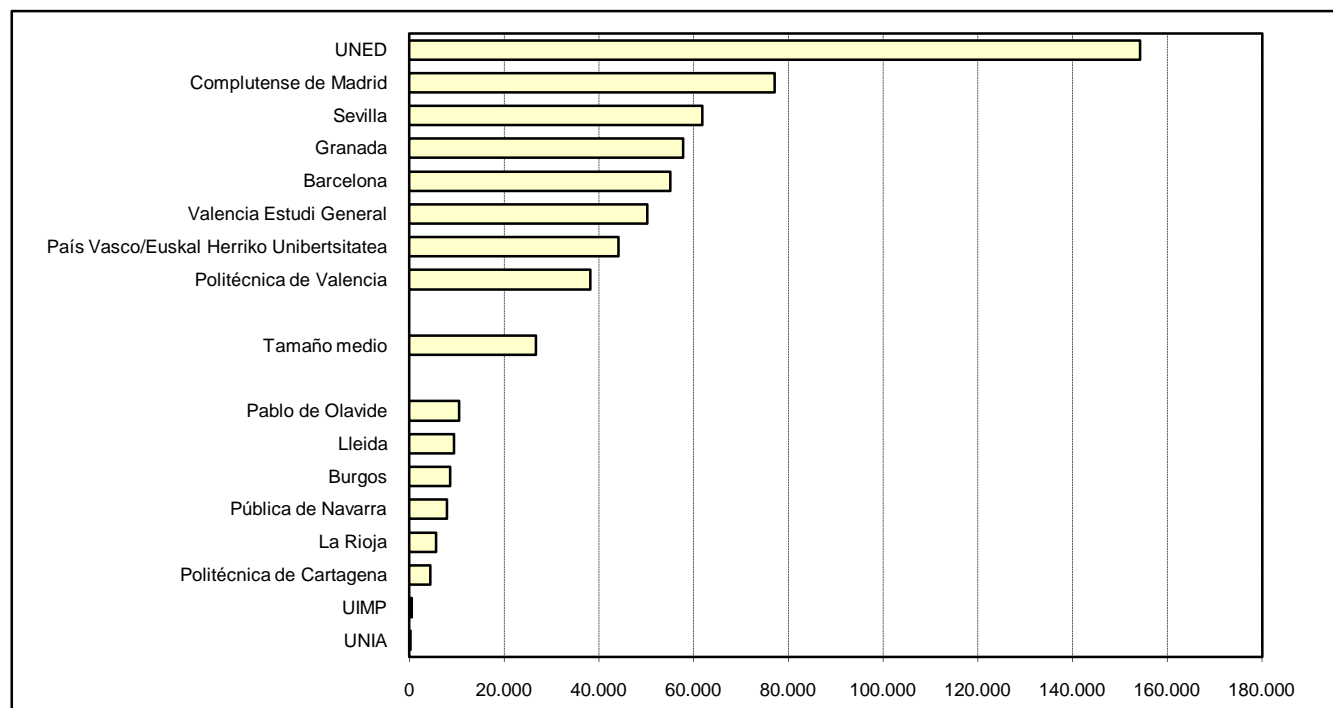

D8.14. Distribución del alumnado matriculado en cada tipo de estudio según rama de enseñanza

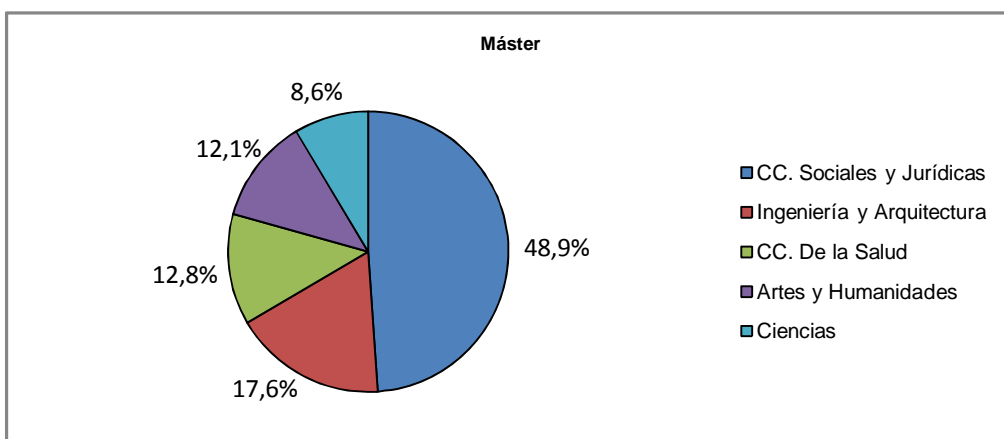
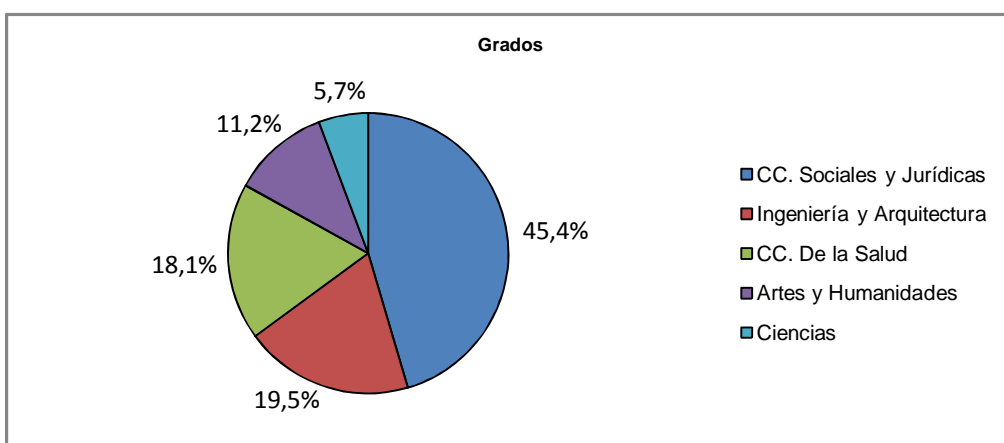
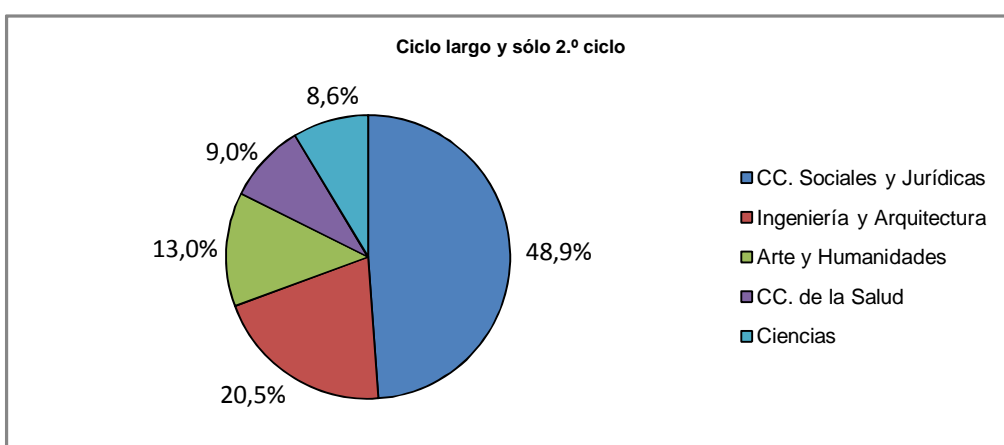
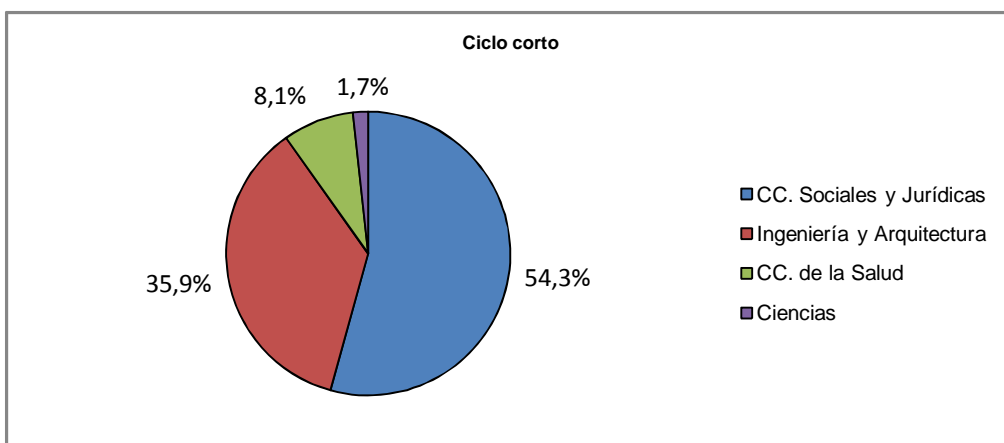

D9. LAS ENSEÑANZAS DE RÉGIMEN ESPECIAL

D9.0. Contenido, notas explicativas y fuentes de información

Se presentan en este capítulo los datos e indicadores estadísticos básicos referidos al alumnado matriculado en el curso 2010-2011 en las distintas enseñanzas de Régimen Especial:

- *Enseñanzas Artísticas*: Ciclos Formativos de las Artes Plásticas y de Diseño, grado medio y grado superior; Conservación y Restauración de Bienes Culturales; Estudios Superiores de Artes Plásticas y Diseño (Diseño, Cerámica y Vidrio); Enseñanzas de Música y Danza; y Enseñanzas de Arte Dramático.
- *Enseñanzas de las Escuelas Oficiales de Idiomas*. „*Enseñanzas Deportivas de Régimen Especial*.

Se facilitan las siguientes precisiones técnicas sobre los datos estadísticos de este capítulo:

- En la tabla D9.4 y en los gráficos D9.5 y D9.6, se presenta *el número de alumnos en E. Régimen Especial (excluido las EE. Elementales y las Enseñanzas no regladas de la Música y la Danza) por 10.000 habitantes de 14 a 21 años*, indicador estadístico con el que se pretende dar una visión homogeneizada del peso de estas enseñanzas en las distintas comunidades autónomas. Dadas las peculiaridades de estas enseñanzas, la flexibilidad en las edades en las que se cursan y las grandes diferencias existentes entre las mismas enseñanzas, es difícil asociarlas a un *grupo de edad teórico único*, pero siendo necesario a efectos del cálculo del indicador, se ha optado por un grupo de edad relativamente amplio, 14 a 21 años, que teóricamente cubre una parte importante de estas enseñanzas.

En los capítulos generales de la enseñanza no universitaria de esta *publicación* (B1. *Centros docentes*, B3. *El profesorado*, C1. *La escolarización en el sistema educativo* y C2. *Las transiciones y resultados educativos*) también se presenta información estadística sobre estas enseñanzas que complementa a la de este capítulo.

Fuentes de información:

- *Estadística de la Enseñanza en España niveles no universitarios*. Curso 2010-2011. S.G. de Estadística y Estudios del Ministerio de Educación, Cultura y Deporte.

D9.1. Alumnado matriculado por enseñanza

(continúa)

TOTAL	Total EE. Artísticas	Enseñanzas de Artes Plásticas y Diseño										Enseñanzas de la Música					Enseñan. no Regladas (1)	
		Total	Ciclos Formativos		Estudios Superiores			EE. Artísticas Sup. (LOE)			Ens. Regladas							
			Grado Medio	Grado Superior	Cons. y Res-tauc.	Dise-ño	Cerá-mica	Vi-drio	Artes Plás-ticas	Con-ser. y Rest.	Dise-ño	Total	Ens. Elem.	Ens. Profes.	Grado Sup.	EE. Sup. LOE		
TODOS LOS CENTROS																		
TOTAL	824.921	368.929	26.963	3.285	16.479	453	5.152	83	10	24	199	1.278	306.005	44.783	40.346	5.901	1.655	213.320
Andalucía	117.986	50.984	4.465	1.028	3.437	0	0	0	0	0	0	0	39.618	15.276	8.472	1.090	397	14.383
Aragón	28.190	12.612	737	43	459	37	198	0	0	0	0	0	11.384	1.695	1.062	247	89	8.291
Asturias (Principado de)	11.224	2.788	451	0	238	39	93	0	0	0	30	51	2.120	968	876	186	90	0
Balears (Illes)	12.906	2.578	679	61	337	0	172	0	0	0	0	109	1.609	901	504	170	34	0
Canarias	51.429	21.616	1.408	230	1.035	0	83	0	0	0	0	60	19.271	973	832	177	75	17.214
Cantabria	9.546	1.755	181	49	132	0	0	0	0	0	0	0	1.403	792	433	0	0	178
Castilla y León	53.175	20.511	1.253	223	609	134	125	0	10	8	56	88	18.879	3.237	2.448	180	89	12.925
Castilla-La Mancha	34.387	16.937	1.201	263	737	0	161	0	0	0	0	40	13.618	2.002	1.789	0	0	9.827
Cataluña	129.700	75.073	7.023	933	4.753	89	1.200	0	0	0	48	0	57.426	x	2.813	1.178	0	53.435
Comunitat Valenciana	80.046	22.694	3.374	98	1.557	0	1.620	83	0	16	0	0	17.519	6.841	9.424	930	324	..
Extremadura	13.347	2.120	108	17	22	0	34	0	0	0	0	35	1.928	1.040	785	103	0	0
Galicia	52.916	23.498	1.468	83	623	39	477	0	0	0	17	229	20.392	4.302	3.318	429	130	12.213
Madrid (Comunidad de)	109.421	53.932	2.762	120	1.622	115	468	0	0	0	48	389	42.147	3.522	3.453	533	168	34.471
Murcia (Región de)	19.865	4.484	552	0	227	0	220	0	0	0	0	105	3.110	1.128	1.677	232	73	0
Navarra (Comunidad Foral de)	26.234	14.012	219	46	173	0	0	0	0	0	0	0	13.429	0	541	178	116	12.594
País Vasco	64.046	39.028	627	0	414	0	148	0	0	0	0	65	38.300	1.264	1.309	268	70	35.389
Rioja (La)	8.061	3.686	305	28	17	0	153	0	0	0	0	107	3.381	522	459	0	0	2.400
Ceuta	1.083	188	0	0	0	0	0	0	0	0	0	0	188	137	51	0	0	0
Melilla	1.359	433	150	63	87	0	0	0	0	0	0	0	283	183	100	0	0	0
CENTROS PÚBLICOS																		
TOTAL	761.960	308.810	24.817	3.148	15.131	453	4.687	83	0	16	199	1.100	260.174	39.095	36.828	5.108	1.570	177.573
Andalucía	115.344	49.166	4.436	1.028	3.408	0	0	0	0	0	0	0	38.188	14.949	8.394	1.090	397	13.358
Aragón	26.724	11.402	705	43	459	37	166	0	0	0	0	0	10.286	1.555	1.026	247	89	7.369
Asturias (Principado de)	10.762	2.387	451	0	238	39	93	0	0	0	30	51	1.839	719	844	186	90	0
Balears (Illes)	12.562	2.234	578	61	236	0	172	0	0	0	0	109	1.378	670	504	170	34	0
Canarias	51.041	21.288	1.408	230	1.035	0	83	0	0	0	0	60	19.061	795	800	177	75	17.214
Cantabria	9.300	1.509	58	24	34	0	0	0	0	0	0	0	1.403	792	433	0	0	178
Castilla y León	51.540	18.876	1.235	223	609	134	125	0	0	0	56	88	17.641	2.777	2.179	180	89	12.416
Castilla-La Mancha	33.457	16.284	1.201	263	737	0	161	0	0	0	0	40	13.018	1.921	1.789	0	0	9.308
Cataluña	105.007	50.905	6.369	848	4.458	89	926	0	0	0	48	0	42.876	0	2.622	653	0	39.601
Comunitat Valenciana	75.721	18.369	3.159	92	1.348	0	1.620	83	0	16	0	0	13.882	4.934	7.694	930	324	..
Extremadura	13.278	2.051	108	17	22	0	34	0	0	0	0	35	1.905	1.017	785	103	0	0
Galicia	47.163	17.852	1.313	62	512	39	458	0	0	0	17	225	15.946	3.672	2.845	429	130	8.870
Madrid (Comunidad de)	107.220	52.102	2.198	120	1.352	115	341	0	0	0	48	222	41.059	2.768	3.134	533	153	34.471
Murcia (Región de)	19.348	4.055	532	0	227	0	207	0	0	0	0	98	2.808	910	1.593	232	73	0
Navarra (Comunidad Foral de)	25.228	13.006	219	46	173	0	0	0	0	0	0	0	12.508	0	541	178	116	11.673
País Vasco	48.579	23.771	392	0	179	0	148	0	0	0	0	65	23.278	774	1.035	0	0	21.469
Rioja (La)	7.244	2.932	305	28	17	0	153	0	0	0	0	107	2.627	522	459	0	0	1.646
Ceuta	1.083	188	0	0	0	0	0	0	0	0	0	0	188	137	51	0	0	0
Melilla	1.359	433	150	63	87	0	0	0	0	0	0	0	283	183	100	0	0	0
CENTROS PRIVADOS																		
TOTAL	62.961	60.119	2.146	137	1.348	0	465	0	10	8	0	178	45.831	5.688	3.518	793	85	35.747
Andalucía	2.642	1.818	29	0	29	0	0	0	0	0	0	0	1.430	327	78	0	0	1025
Aragón	1.466	1.210	32	0	0	0	32	0	0	0	0	0	1.098	140	36	0	0	922
Asturias (Principado de)	462	401	0	0	0	0	0	0	0	0	0	0	281	249	32	0	0	0
Balears (Illes)	344	344	101	0	101	0	0	0	0	0	0	0	231	231	0	0	0	0
Canarias	388	328	0	0	0	0	0	0	0	0	0	0	210	178	32	0	0	0
Cantabria	246	246	123	25	98	0	0	0	0	0	0	0	0	0	0	0	0	0
Castilla y León	1.635	1.635	18	0	0	0	0	0	10	8	0	0	1.238	460	269	0	0	509
Castilla-La Mancha	930	653	0	0	0	0	0	0	0	0	0	0	600	81	0	0	0	519
Cataluña	24.693	24.168	654	85	295	0	274	0	0	0	0	0	14.550	X	191	525	0	13834
Comunitat Valenciana	4.325	4.325	215	6	209	0	0	0	0	0	0	0	3.637	1.907	1.730	0	0	..
Extremadura	69	69	0	0	0	0	0	0	0	0	0	0	23	23	0	0	0	0
Galicia	5.753	5.646	155	21	111	0	19	0	0	0	0	4	4.446	630	473	0	0	3343
Madrid (Comunidad de)	2.201	1.830	564	0	270	0	127	0	0	0	0	167	1.088	754	319	0	15	0
Murcia (Región de)	517	429	20	0	0	0	13	0	0	0	0	7	302	218	84	0	0	0
Navarra (Comunidad Foral de)	1.006	1.006	0	0	0	0	0	0	0	0	0	0	921	0	0	0	0	921
País Vasco	15.467	15.257	235	0	235	0	0	0	0	0	0	0	15.022	490	274	268	70	13920
Rioja (La)	817	754	0	0	0	0	0	0	0	0	0	0	754	0	0	0	0	754
Ceuta	0	0	0	0	0	0	0	0	0	0	0	0	0	0	0	0	0	0
Melilla	0	0	0	0	0	0	0	0	0	0	0	0	0	0	0	0	0	0

(1) Enseñanzas no conducentes a títulos con validez académica o profesional, impartidas en escuelas reguladas por las Administraciones Educativas.

D9.1. Alumnado matriculado por enseñanza

(conclusión)

	Enseñanzas de la Danza						EE. Arte Dramático		E. Idiomas (2)	EE. Deportivas	
	Total	EE. Elemen- tales	EE. Profesiona- les	Grado Super- rior	EE. Super. LOE	EE. no Regladas (1)	LOGSE	LOE		Grado Medio	Grado Superior
TODOS LOS CENTROS											
TOTAL	33.869	4.260	3.466	593	116	25.434	1.472	620	449.495	6.114	383
Andalucía	6.347	1.652	1.246	81	48	3.320	369	185	66.178	789	35
Aragón	491	97	31	0	0	363	0	0	15.053	436	89
Asturias (Principado de)	128	71	57	0	0	0	65	24	8.170	256	10
Balears (Illes)	212	131	81	0	0	0	52	26	10.122	206	0
Canarias	845	26	0	0	0	819	92	0	29.687	126	0
Cantabria	171	68	23	0	0	80	0	0	7.741	50	0
Castilla y León	254	191	63	0	0	0	80	45	32.664	0	0
Castilla-La Mancha	2.118	98	119	0	0	1.901	0	0	17.173	277	0
Cataluña	10.309	X	225	70	0	10.014	246	69	51.761	2.711	155
Comunitat Valenciana	1.701	896	640	165	0	0	72	28	57.352	0	0
Extremadura	46	0	0	0	0	46	17	21	11.227	0	0
Galicia	1.477	169	126	0	0	1.182	91	70	29.081	306	31
Madrid (Comunidad de)	8.714	437	587	277	68	7.345	230	79	55.118	371	0
Murcia (Región de)	591	370	221	0	0	0	158	73	15.263	118	0
Navarra (Comunidad Foral de)	364	0	0	0	0	364	0	0	12.222	0	0
País Vasco	101	54	47	0	0	0	0	0	24.550	416	52
Rioja (La)	0	0	0	0	0	0	0	0	4.312	52	11
Ceuta	0	0	0	0	0	0	0	0	895	0	0
Melilla	0	0	0	0	0	0	0	0	926	0	0
CENTROS PÚBLICOS											
TOTAL	21.944	3.334	3.074	491	107	14.938	1.300	575	449.495	3.491	164
Andalucía	5.988	1.502	1.246	81	48	3.111	369	185	66.178	0	0
Aragón	411	97	31	0	0	283	0	0	15.053	239	30
Asturias (Principado de)	8	0	8	0	0	0	65	24	8.170	195	10
Balears (Illes)	200	119	81	0	0	0	52	26	10.122	206	0
Canarias	819	0	0	0	0	819	0	0	29.687	66	0
Cantabria	48	48	0	0	0	0	0	0	7.741	50	0
Castilla y León	0	0	0	0	0	0	0	0	32.664	0	0
Castilla-La Mancha	2.065	98	119	0	0	1.848	0	0	17.173	0	0
Cataluña	1.345	x	176	70	0	1.099	246	69	51.761	2.244	97
Comunitat Valenciana	1.228	584	479	165	0	0	72	28	57.352	0	0
Extremadura	0	0	0	0	0	0	17	21	11.227	0	0
Galicia	432	156	122	0	0	154	91	70	29.081	219	11
Madrid (Comunidad de)	8.536	413	544	175	59	7.345	230	79	55.118	0	0
Murcia (Región de)	484	263	221	0	0	0	158	73	15.263	30	0
Navarra (Comunidad Foral de)	279	0	0	0	0	279	0	0	12.222	0	0
País Vasco	101	54	47	0	0	0	0	0	24.550	242	16
Rioja (La)	0	0	0	0	0	0	0	0	4.312	0	0
Ceuta	0	0	0	0	0	0	0	0	895	0	0
Melilla	0	0	0	0	0	0	0	0	926	0	0
CENTROS PRIVADOS											
TOTAL	11.925	926	392	102	9	10.496	172	45	0	2.623	219
Andalucía	359	150	0	0	0	209	0	0	0	789	35
Aragón	80	0	0	0	0	80	0	0	0	197	59
Asturias (Principado de)	120	71	49	0	0	0	0	0	0	61	0
Balears (Illes)	12	12	0	0	0	0	0	0	0	0	0
Canarias	26	26	0	0	0	0	92	0	0	60	0
Cantabria	123	20	23	0	0	80	0	0	0	0	0
Castilla y León	254	191	63	0	0	0	80	45	0	0	0
Castilla-La Mancha	53	0	0	0	0	53	0	0	0	277	0
Cataluña	8.964	x	49	0	0	8.915	0	0	0	467	58
Comunitat Valenciana	473	312	161	0	0	0	0	0	0	0	0
Extremadura	46	0	0	0	0	46	0	0	0	0	0
Galicia	1.045	13	4	0	0	1.028	0	0	0	87	20
Madrid (Comunidad de)	178	24	43	102	9	0	0	0	0	371	0
Murcia (Región de)	107	107	0	0	0	0	0	0	0	88	0
Navarra (Comunidad Foral de)	85	0	0	0	0	85	0	0	0	0	0
País Vasco	0	0	0	0	0	0	0	0	0	174	36
Rioja (La)	0	0	0	0	0	0	0	0	0	52	11
Ceuta	0	0	0	0	0	0	0	0	0	0	0
Melilla	0	0	0	0	0	0	0	0	0	0	0

(1) Enseñanzas no conducentes a títulos con validez académica o profesional, impartidas en escuelas reguladas por las Administraciones Educativas.

(2) Se incluye el alumnado de la enseñanza de las Escuelas Oficiales de Idiomas presencial y a distancia (That's English).

D9.2. Porcentaje de mujeres, por enseñanza

(continúa)

TOTAL	Total EE. Artísticas	Enseñanzas de Artes Plásticas y Diseño										Enseñanzas de la Música				
		Total	Ciclos Formativos		Estudios Superiores			EE. Artísticas Sup.			Enseñanzas Regladas					
			Grado Medio	Grado Superior	Cons. y Rest.	Diseño	Cerámica y Vidrio	Artes Plásticas	Cons. y Rest.	Diseño	Total	EE. Elem.	EE. Prof.	Grado Super.	EE. Super. LOE	
TOTAL	63,6	57,1	61,5	47,2	61,9	75,9	67,0	52,7	70,8	83,9	63,9	52,7	55,3	53,7	41,3	41,7
Andalucía	61,2	55,8	56,6	47,0	59,5	-	-	-	-	-	-	51,3	53,4	51,1	41,7	42,3
Aragón	62,4	58,7	68,7	53,5	68,4	78,4	70,7	-	-	-	-	55,2	57,3	58,4	46,2	41,6
Asturias (Principado de)	62,3	58,3	64,1	-	68,5	69,2	49,5	-	-	83,3	54,9	54,4	55,3	59,4	52,7	43,3
Balears (Illes)	64,2	57,3	61,4	34,4	59,6	-	69,8	-	-	-	68,8	50,6	52,5	54,8	38,2	47,1
Canarias	63,8	52,3	52,6	44,3	55,7	-	42,2	-	-	-	45,0	51,3	54,8	53,4	44,6	44,0
Cantabria	66,0	58,7	65,2	59,2	67,4	-	-	-	-	-	-	54,7	54,9	54,3	-	-
Castilla y León	64,9	59,6	59,2	48,4	55,2	69,4	72,8	50,0	50,0	85,7	64,8	58,5	59,3	60,3	48,9	48,3
Castilla-La Mancha	61,4	55,8	55,2	45,2	58,8	-	55,9	-	-	-	52,5	53,8	55,7	51,5	-	-
Cataluña	62,6	58,5	61,2	48,1	60,2	85,4	72,3	-	-	89,6	-	52,0	x	57,1	39,9	-
Comunitat Valenciana	65,5	56,0	62,0	33,7	63,0	-	63,0	53,0	81,3	-	-	51,2	55,8	51,1	36,1	34,3
Extremadura	62,9	52,2	63,0	29,4	77,3	-	70,6	-	-	-	62,9	51,6	54,4	49,3	39,8	-
Galicia	65,3	57,4	66,2	51,8	64,8	66,7	70,9	-	-	64,7	65,5	54,3	56,3	55,6	41,0	43,8
Madrid (Comunidad de)	64,4	60,6	72,0	75,0	71,9	80,9	71,8	-	-	83,3	67,4	53,4	55,3	55,5	44,1	51,2
Murcia (Región de)	65,8	57,1	59,2	-	55,1	-	61,4	-	-	-	63,8	50,1	53,9	50,6	44,0	35,6
Navarra (Comunidad Foral de)	61,1	48,1	62,6	37,0	69,4	-	-	-	-	-	-	44,3	-	54,9	41,0	39,7
País Vasco	65,5	59,9	73,8	-	73,7	-	77,7	-	-	-	66,2	56,0	58,9	59,8	38,8	40,0
Rioja (La)	63,9	61,6	60,0	46,4	64,7	-	61,4	-	-	-	60,7	62,1	64,6	59,3	-	-
Ceuta	59,4	56,9	-	-	-	-	-	-	-	-	-	56,9	58,4	52,9	-	-
Melilla	53,6	54,7	40,7	23,8	52,9	-	-	-	-	-	-	62,2	62,3	62,0	-	-

(conclusión)

TOTAL	Enseñanzas de la Danza Enseñanzas Regladas					EE. Arte Dramático		EE. Idiomas	EE. Deportivas	
	EE. Elementales	EE. Profes.	Grado Sup.	EE. Super. LOE	LOGSE	LOE	Gº Medio		Gº Superior	
TOTAL	90,0	93,3	89,5	87,4	84,5	58,1	58,5	66,3	9,8	8,4
Andalucía	91,8	93,9	92,5	91,4	83,3	61,8	54,1	64,6	4,9	2,9
Aragón	86,7	84,5	93,5	-	-	-	-	65,0	14,0	15,7
Asturias (Principado de)	98,4	100,0	96,5	-	-	67,7	58,3	65,4	8,6	0,0
Balears (Illes)	92,0	87,8	98,8	-	-	63,5	65,4	67,1	4,9	-
Canarias	84,6	84,6	-	-	-	58,7	-	65,4	7,9	-
Cantabria	98,9	100,0	95,7	-	-	-	-	67,7	10,0	-
Castilla y León	92,1	92,1	92,1	-	-	48,8	57,8	66,2	-	-
Castilla-La Mancha	94,0	96,9	91,6	-	-	-	-	64,1	1,1	-
Cataluña	81,0	x	79,1	87,1	-	60,2	59,4	66,2	14,0	7,1
Comunitat Valenciana	93,5	95,3	91,6	90,9	-	48,6	57,1	69,3	-	-
Extremadura	-	-	-	-	-	58,8	52,4	64,8	-	-
Galicia	95,6	95,3	96,0	-	-	59,3	67,1	68,7	7,8	12,9
Madrid (Comunidad de)	79,5	88,1	80,2	84,1	85,3	55,2	55,7	65,6	5,1	-
Murcia (Región de)	92,6	93,2	91,4	-	-	52,5	64,4	68,9	5,1	-
Navarra (Comunidad Foral de)	-	-	-	-	-	-	-	62,2	-	-
País Vasco	86,1	90,7	80,9	-	-	-	-	67,5	5,3	0,0
Rioja (La)	-	-	-	-	-	-	-	65,4	1,9	18,2
Ceuta	-	-	-	-	-	-	-	59,9	-	-
Melilla	-	-	-	-	-	-	-	53,1	-	-

(1) El alumnado de Castilla y León cursa Est. Sup. del Vidrio y el de la C. Valenciana cursa Est. Sup. de Cerámica.

D9.3. Distribución por edad del alumnado de Enseñanzas de Idiomas

	TOTAL	17 años y menos	18 a 23 años	24 a 29 años	30 y más
AMBOS SEXOS					
TOTAL	100,0	8,5	15,1	21,1	55,2
Andalucía	100,0	8,4	14,2	18,7	58,7
Aragón	100,0	11,0	15,1	20,8	53,1
Asturias (Principado de)	100,0	10,6	16,8	21,9	50,7
Balears (Illes)	100,0	5,8	13,0	22,0	59,2
Canarias	100,0	10,4	15,2	19,9	54,5
Cantabria	100,0	9,8	14,7	21,6	53,9
Castilla y León	100,0	14,0	17,9	19,7	48,5
Castilla-La Mancha	100,0	11,3	16,9	22,1	49,7
Cataluña	100,0	4,7	15,0	22,6	57,7
Comunitat Valenciana	100,0	4,1	15,6	24,3	55,9
Extremadura	100,0	12,1	10,9	21,6	55,4
Galicia	100,0	3,2	14,6	23,8	58,3
Madrid (Comunidad de)	100,0	7,1	17,0	19,4	56,5
Murcia (Región de)	100,0	8,5	16,1	22,9	52,4
Navarra (Comunidad Foral de)	100,0	46,1	6,2	13,4	34,3
País Vasco	100,0	2,9	15,3	22,6	59,2
Rioja (La)	100,0	6,1	10,9	21,5	61,6
Ceuta	100,0	9,8	13,7	17,5	58,9
Melilla	100,0	13,1	12,1	16,8	58,0
HOMBRES					
TOTAL	100,0	9,0	14,2	19,7	57,1
Andalucía	100,0	8,9	12,8	16,4	61,9
Aragón	100,0	10,9	13,5	19,2	56,3
Asturias (Principado de)	100,0	10,3	17,8	21,5	50,4
Balears (Illes)	100,0	6,2	12,8	19,8	61,2
Canarias	100,0	10,2	14,4	18,0	57,4
Cantabria	100,0	9,8	13,7	20,8	55,7
Castilla y León	100,0	14,6	17,3	19,4	48,7
Castilla-La Mancha	100,0	11,6	15,6	20,3	52,6
Cataluña	100,0	4,7	14,4	20,9	60,0
Comunitat Valenciana	100,0	4,0	14,3	23,9	57,8
Extremadura	100,0	12,5	10,1	19,6	57,8
Galicia	100,0	3,0	13,8	22,7	60,6
Madrid (Comunidad de)	100,0	7,2	16,2	19,1	57,6
Murcia (Región de)	100,0	9,4	14,9	20,6	55,1
Navarra (Comunidad Foral de)	100,0	50,5	5,5	10,2	33,8
País Vasco	100,0	3,1	15,5	22,1	59,4
Rioja (La)	100,0	6,0	10,8	20,0	63,2
Ceuta	100,0	8,1	12,5	12,0	67,4
Melilla	100,0	13,1	8,3	15,9	62,7
MUJERES					
TOTAL	100,0	8,3	15,6	21,9	54,3
Andalucía	100,0	8,2	14,9	20,1	56,9
Aragón	100,0	11,1	15,9	21,6	51,4
Asturias (Principado de)	100,0	10,8	16,2	22,2	50,8
Balears (Illes)	100,0	5,6	13,1	23,1	58,2
Canarias	100,0	10,5	15,7	20,9	53,0
Cantabria	100,0	9,8	15,2	22,0	53,0
Castilla y León	100,0	13,6	18,2	19,8	48,3
Castilla-La Mancha	100,0	11,1	17,6	23,1	48,1
Cataluña	100,0	4,6	15,3	23,5	56,5
Comunitat Valenciana	100,0	4,2	16,2	24,6	55,0
Extremadura	100,0	12,0	11,3	22,6	54,1
Galicia	100,0	3,4	15,0	24,4	57,3
Madrid (Comunidad de)	100,0	7,1	17,4	19,5	56,0
Murcia (Región de)	100,0	8,1	16,7	24,0	51,3
Navarra (Comunidad Foral de)	100,0	43,4	6,7	15,3	34,6
País Vasco	100,0	2,9	15,2	22,9	59,1
Rioja (La)	100,0	6,1	10,9	22,3	60,7
Ceuta	100,0	11,0	14,6	21,3	53,2
Melilla	100,0	13,0	15,4	17,7	53,9

D9.4. Número de alumnos en E. Régimen Especial por 10.000 habitantes de 14 a 21 años

	TOTAL	Total EE. Artísticas	EE. Artes Plásticas y Diseño	EE. Música, Danza y Arte Dramático (1)	E. Idiomas
TOTAL	1.496	226	75	151	1.252
Andalucía	1.129	221	60	161	896
Aragón	1.880	229	78	151	1.595
Asturias (Principado de)	1.616	277	72	206	1.296
Baleares (Illes)	1.351	176	77	99	1.152
Canarias	1.829	146	79	66	1.676
Cantabria	2.162	163	46	117	1.986
Castilla y León	2.143	242	73	169	1.901
Castilla-La Mancha	1.175	178	69	109	982
Cataluña	1.219	214	129	85	952
Comunitat Valenciana	1.862	385	87	298	1.477
Extremadura	1.263	107	11	95	1.156
Galicia	1.894	304	79	225	1.572
Madrid (Comunidad de)	1.325	170	58	112	1.148
Murcia (Región de)	1.438	234	43	191	1.195
Navarra (Comunidad Foral de)	2.928	232	48	184	2.695
País Vasco	1.994	169	46	124	1.790
Rioja (La)	2.248	334	133	201	1.887
Ceuta	1.207	65	0	65	1.142
Melilla	1.459	310	186	124	1.149

(1) Se excluyen en el cálculo de este indicador las Enseñanzas Elementales y las Enseñanzas no Regladas de la Música y de la Danza.

D9.5. Número de alumnos en Enseñanzas Artísticas por 10.000 habitantes de 14 a 21 años

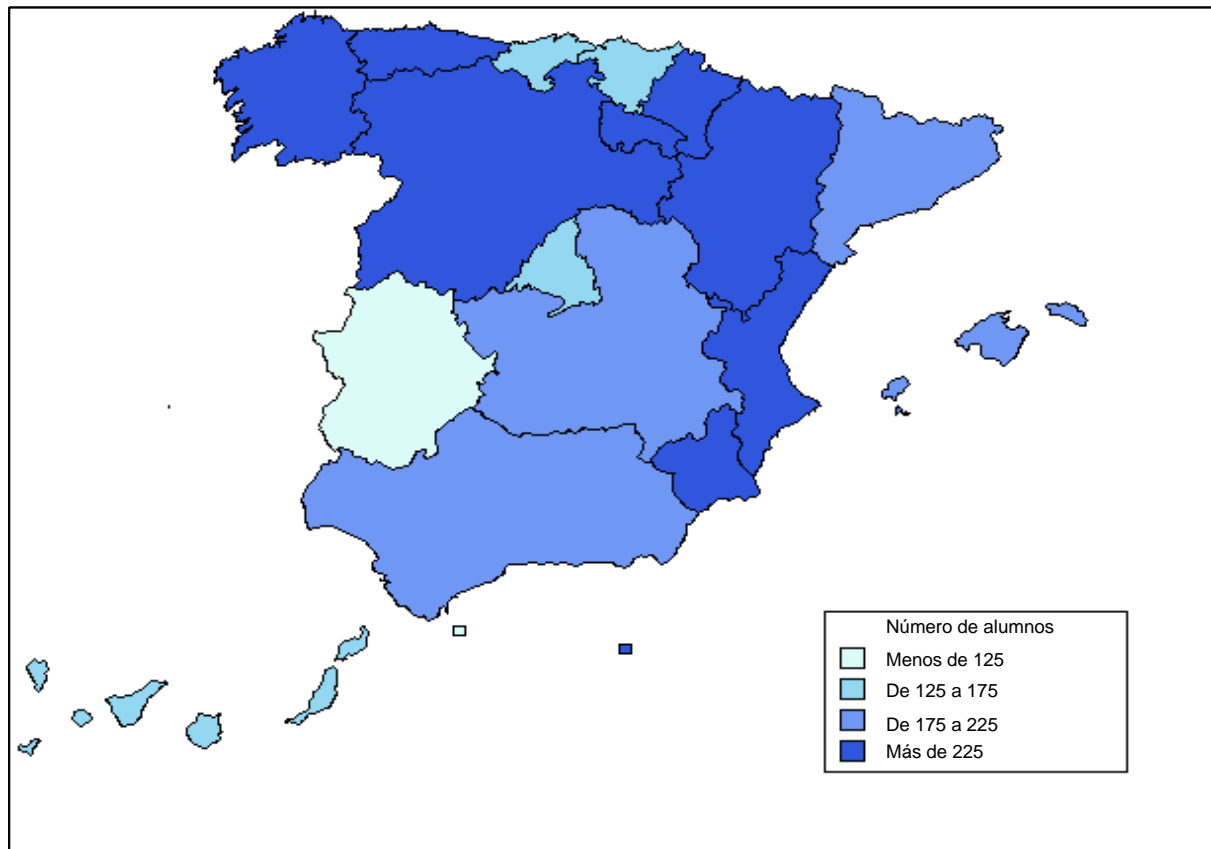

D9.6. Número de alumnos en Enseñanzas de Idiomas por 10.000 habitantes de 14 a 21 años

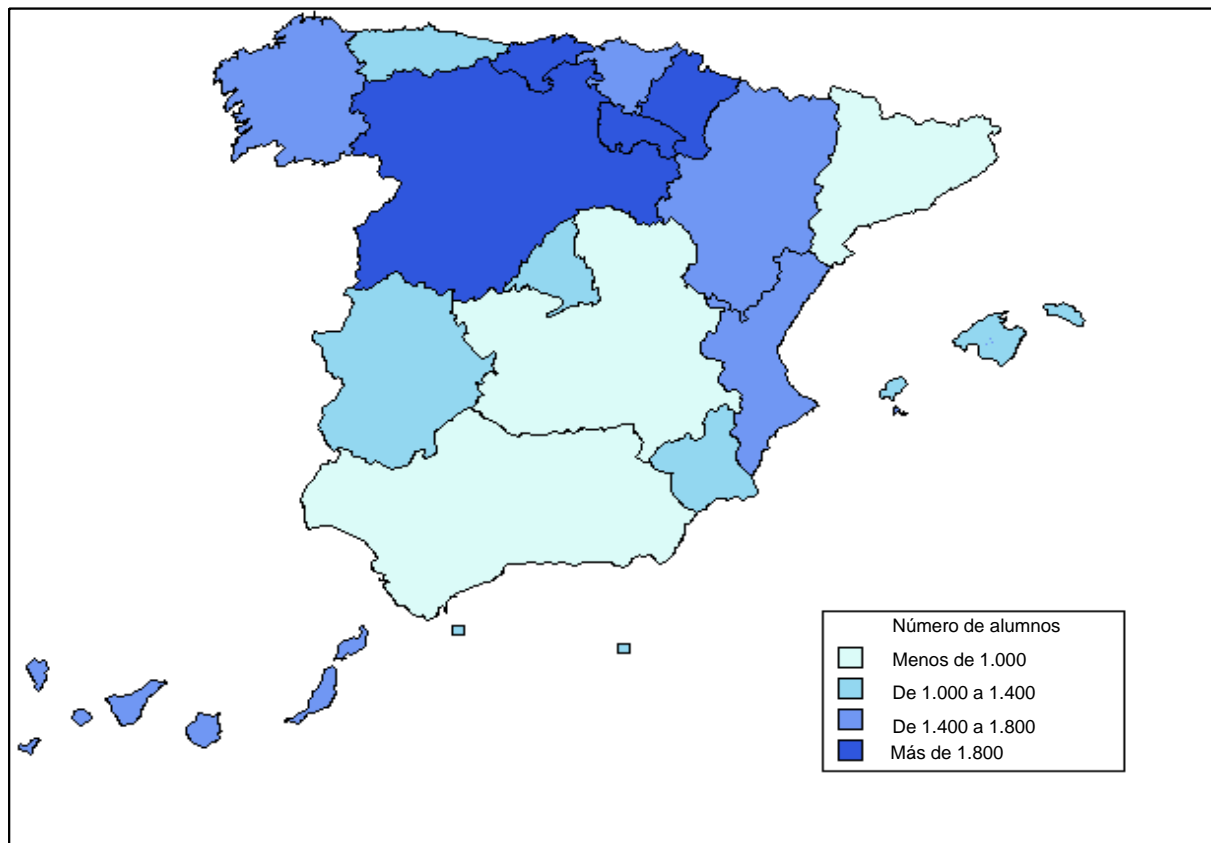

D9.7. Distribución porcentual del alumnado de Enseñanzas Artísticas por sexo

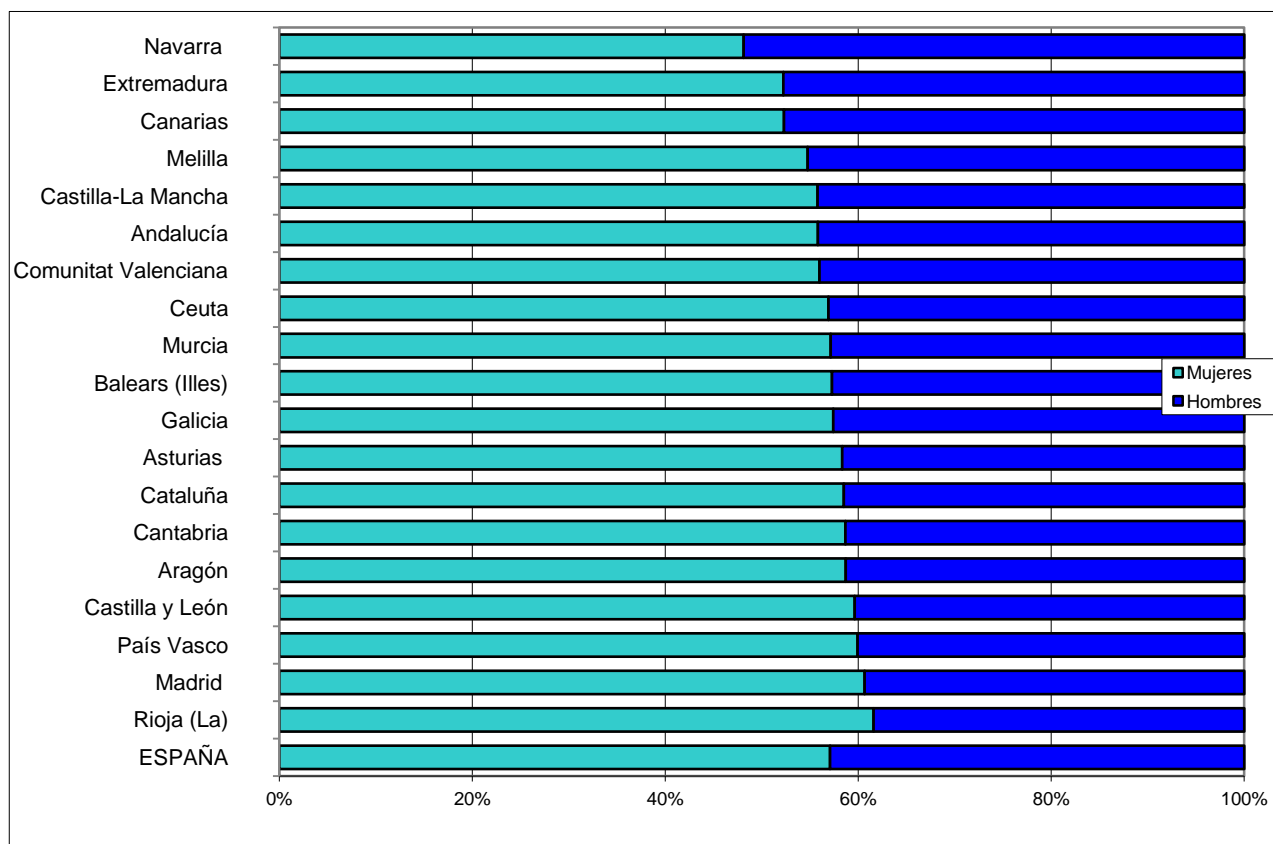

D9.8. Distribución porcentual del alumnado de Enseñanzas de Idiomas por sexo

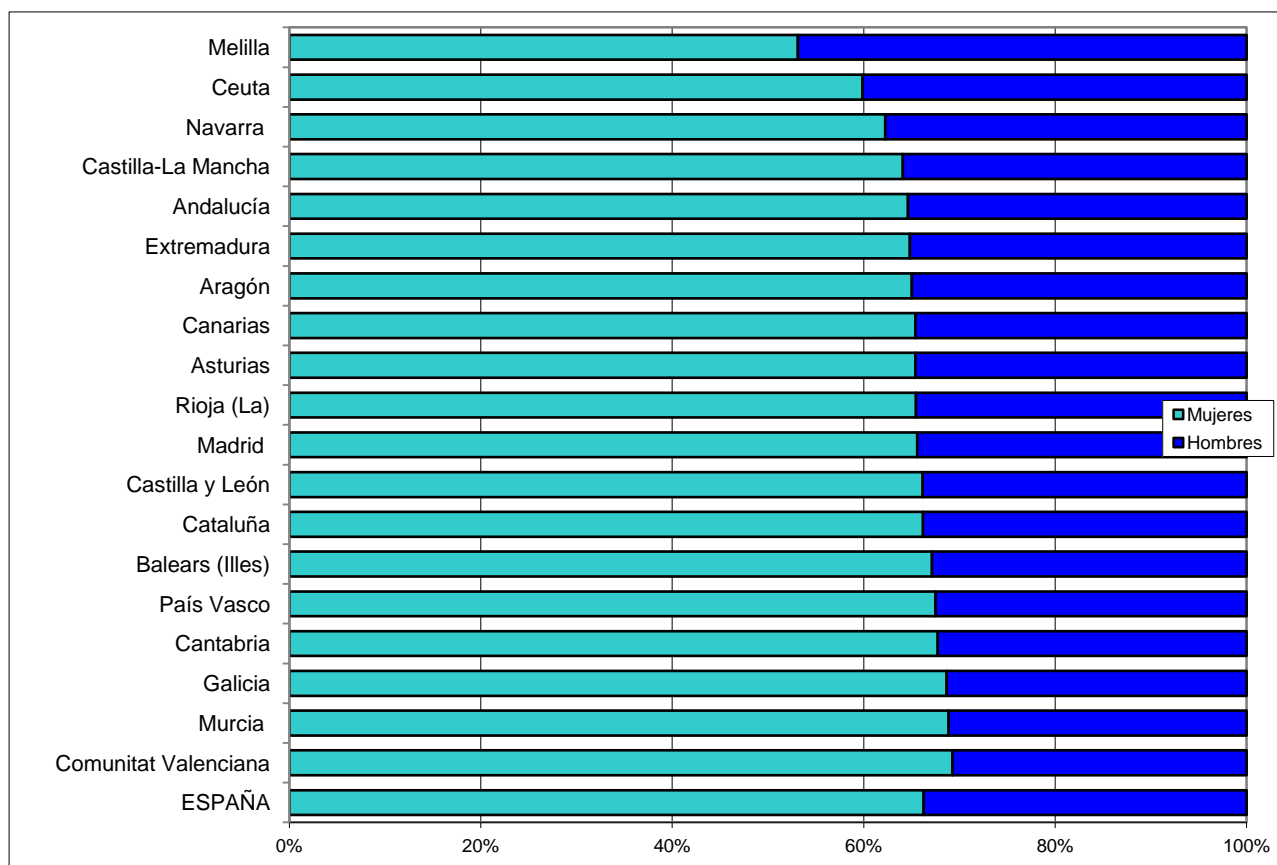

D10. LA EDUCACIÓN DE ADULTOS Y A DISTANCIA

D10.0. Contenido, notas explicativas y fuentes de información

Se presentan en este capítulo los datos e indicadores estadísticos básicos, para el curso 2010-2011, referidos al alumnado que cursa programas de Educación de Adultos regulados por las Administraciones Educativas, así como el régimen de Educación a Distancia de las enseñanzas de Bachillerato y Ciclos Formativos de F.P.

Aunque en los capítulos del Bachillerato (D5) y de la Formación Profesional (D6) figura recogido el régimen a distancia de estas enseñanzas, en este capítulo se pretende proporcionar una información estadística integrada de las diferentes ofertas educativas del sistema educativo no universitario dirigidas a las personas adultas. Sin embargo, se ha de mencionar que no se incluye la información del régimen de adultos presencial de las enseñanzas de Bachillerato y Ciclos Formativos de F.P., por no disponer para todas las comunidades de datos completos separados del régimen ordinario de dichas enseñanzas.

Se facilitan las siguientes precisiones técnicas sobre los datos estadísticos de este capítulo:

- *El número de alumnos en E. de Adultos y a Distancia por 10.000 habitantes de 18 a 65 años*, que se presenta en la tabla D10.5 y en el gráfico D10.8, proporciona una visión homogeneizada del peso de la oferta del sistema educativo no universitario para personas adultas en las distintas comunidades autónomas. No obstante, debe tenerse en cuenta que estas enseñanzas responden a objetivos muy diferentes (adquirir y actualizar formación básica, mejorar cualificación profesional, acceso a otros niveles educativos, etc.) y que parte de la población considerada adulta puede estar recibiendo formación bien dentro del sistema educativo ordinario o bien dentro de los sistemas de formación ocupacional o de formación continua en el marco de la empresa.
- La clasificación estadística de los programas de Educación de Adultos que se realiza, trata de facilitar la integración y comparación de la diversificada oferta existente en las diferentes Administraciones Educativas.
- La *clasificación de los centros y actuaciones que imparten Enseñanzas de Educación de Adultos de Carácter Formal por tamaño de municipio* (tablas D10.6 y D10.7), se realiza atendiendo a la población de cada municipio según el Padrón de Habitantes de 2011 del INE. La única excepción corresponde a las comunidades autónomas de Principado de Asturias, Galicia y Región de Murcia, donde la clasificación se ha realizado sustituyendo el municipio por la entidad singular.

En los capítulos generales de la enseñanza no universitaria de esta *publicación* (B1. *Centros docentes*, B3. *El profesorado*, C1. *La escolarización en el sistema educativo* y C2. *Las transiciones y resultados educativos*) también se presenta información estadística sobre estas enseñanzas que complementa a la de este capítulo.

Fuentes de información:

- *Estadística de la Enseñanza en España niveles no universitarios*. Curso 2010-2011. S.G. de Estadística y Estudios del Ministerio de Educación, Cultura y Deporte.

D10.1. Alumnado matriculado en E. de Adultos y en Educación a Distancia, por enseñanza

(continúa)

EDUCACION DE ADULTOS - EE. de Carácter Formal										
TOTAL	Enseñanzas Iniciales		Educación Secundaria para Personas Adultas (1)	Prepara. Pruebas Libres Bachillerato	Lenguas para inmigrantes (2)	Preparac. Prueba Acceso a la Universidad	Preparac. Prueba de Acceso a Ciclos de Grado Medio	Preparac. Prueba de Acceso a Ciclos de Grado Superior	Otras enseñanzas Técnico Profesionales	
	EE. Iniciales I	EE. Iniciales II								
TOTAL	470.341	36.888	59.986	222.236	503	60.359	20.102	7.309	29.725	33.233
Andalucía	123.314	11.675	9.960	64.604	503	11.680	5.563	1.481	4.516	13.332
Aragón	13.455	779	751	3.897	0	3.508	86	523	698	3.213
Asturias (Principado de)	4.962	195	673	2.613	0	455	440	83	388	115
Balears (Illes)	13.397	681	298	5.608	0	5.107	765	18	920	0
Canarias	29.644	3.116	1.938	17.903	0	0	677	204	2.214	3.592
Cantabria	3.861	190	335	1.976	0	677	164	58	461	0
Castilla y León	14.616	1.425	2.264	7.283	0	936	179	54	51	2.424
Castilla-La Mancha	27.791	2.464	1.529	17.526	0	2.734	1.233	501	1.804	0
Cataluña	77.589	..	20.550	13.585	0	19.035	3.060	3.655	8.333	9.371
Comunitat Valenciana	44.239	2.407	7.871	19.624	0	6.849	3.263	543	3.682	0
Extremadura	15.055	677	360	12.395	0	279	484	56	804	0
Galicia	8.885	897	490	7.377	0	121	0	0	0	0
Madrid (Comunidad de)	44.655	4.227	6.405	21.077	0	6.662	1.226	59	3.889	1.110
Murcia (Región de)	9.375	293	70	6.922	0	0	1.603	0	487	0
Navarra (Comunidad Foral de)	3.125	284	217	902	0	1.211	0	0	511	0
País Vasco	31.387	6.958	5.921	16.800	0	0	1.206	0	502	0
Rioja (La)	3.126	226	277	1.185	0	858	82	59	430	9
Ceuta	1.137	187	25	573	0	223	71	15	35	8
Melilla	728	207	52	386	0	24	0	0	0	59

(conclusión)

E. Adultos no Formal	EDUCACIÓN A DISTANCIA				
	Bachillerato	Ciclos Formativos FP			
		TOTAL	Grado Medio	Grado Superior	
TOTAL	164.163	48.724	26.996	8.309	18.687
Andalucía	41.590	9.564	3.903	400	3.503
Aragón	12.415	1.134	414	119	295
Asturias (Principado de)	3.723	794	1.215	495	720
Balears (Illes)	3.543	1.185	704	345	359
Canarias	2.283	9.250	4.236	1.858	2.378
Cantabria	4.441	648	671	313	358
Castilla y León	23.594	3.652	1.806	710	1.096
Castilla-La Mancha	26.388	1.655	1.840	621	1.219
Cataluña	0	1.870	7.678	2.085	5.593
Comunitat Valenciana	0	1.182	622	84	538
Extremadura	6.337	843	1.180	302	878
Galicia	0	4.789	115	60	55
Madrid (Comunidad de)	28.033	7.622	1.798	720	1.078
Murcia (Región de)	7.122	2.609	284	58	226
Navarra (Comunidad Foral de)	2.809	352	103	51	52
País Vasco	0	926	0	0	0
Rioja (La)	1.276	243	155	0	155
Ceuta	204	233	184	88	96
Melilla	405	173	88	0	88

(1) Incluye también la Preparación de Pruebas Libres para la obtención del título de Graduado en ESO.

(2) Se incluyen alumnos de Lengua Castellana, de Catalana, de Valenciana y de Gallega.

D10.2. Porcentaje de mujeres en el alumnado de E. de Adultos y de Educación a Distancia, por enseñanza

(continúa)

EDUCACION DE ADULTOS - EE. de Carácter Formal										
TOTAL	Enseñanzas Iniciales		Educación Secundaria para Personas Adultas (1)	Prepar. Pruebas Libres Bachillerato	Lenguas para inmigrantes (2)	Preparac. Prueba Acceso a la Universidad	Preparac. Prueba de Acceso a Ciclos de Grado Medio	Preparac. Prueba de Acceso a Ciclos de Grado Superior	Otras enseñanzas Técnico Profesionales	
	EE. Iniciales I	EE. Iniciales II								
TOTAL	54,4	64,6	66,4	46,1	46,9	51,7	55,5	55,1	58,1	78,1
Andalucía	55,4	64,0	77,7	46,3	46,9	39,7	53,3	55,8	60,3	88,1
Aragón	58,3	68,5	69,9	44,7	-	48,4	47,7	63,9	57,0	80,1
Asturias (Principado de)	55,9	48,7	64,3	50,1	-	53,6	64,1	90,4	65,7	70,4
Balears (Illes)	55,4	53,2	53,7	43,0	-	66,7	61,0	38,9	65,7	-
Canarias	57,2	75,8	72,6	49,3	-	-	53,9	52,0	58,5	71,9
Cantabria	46,3	55,8	61,2	38,2	-	49,6	67,1	67,2	51,2	-
Castilla y León	55,6	64,1	73,9	42,7	-	43,8	60,3	66,7	45,1	76,5
Castilla-La Mancha	53,8	82,5	65,3	47,2	-	57,1	57,5	58,1	60,3	-
Cataluña	55,0	..	60,9	41,1	-	53,1	54,5	53,9	56,6	65,5
Comunitat Valenciana	53,0	74,9	63,3	43,2	-	54,6	54,1	47,1	65,7	-
Extremadura	45,0	72,4	65,8	42,0	-	38,4	52,9	50,0	56,8	-
Galicia	42,3	49,6	48,2	41,2	-	29,8	-	-	-	-
Madrid (Comunidad de)	53,3	76,2	63,9	42,2	-	57,6	57,4	45,8	53,9	83,2
Murcia (Región de)	48,2	76,8	72,9	43,8	-	-	58,5	-	56,3	-
Navarra (Comunidad Foral de)	48,4	67,3	61,8	46,2	-	47,2	-	-	38,7	-
País Vasco	60,0	44,6	71,7	62,8	-	-	57,2	-	50,0	-
Rioja (La)	46,2	64,2	47,3	42,6	-	42,4	54,9	39,0	52,6	66,7
Ceuta	53,4	74,3	84,0	45,2	-	50,7	56,3	60,0	74,3	0,0
Melilla	70,7	93,2	98,1	50,3	-	75,0	-	-	-	100,0

(conclusión)

E. Adultos no Formal	EDUCACIÓN A DISTANCIA				
	Bachillerato	Ciclos Formativos FP			
		TOTAL	Grado Medio	Grado Superior	
TOTAL	76,3	49,2	67,0	66,8	67,1
Andalucía	78,7	46,0	55,0	83,3	51,7
Aragón	82,9	51,6	84,5	90,8	82,0
Asturias (Principado de)	70,4	53,0	60,5	63,8	58,2
Balears (Illes)	65,7	56,9	68,3	53,9	82,2
Canarias	75,3	50,0	74,1	81,2	68,6
Cantabria	83,6	54,8	53,1	43,5	61,5
Castilla y León	77,5	52,0	79,3	72,1	84,0
Castilla-La Mancha	76,8	50,5	60,9	63,9	59,3
Cataluña	-	52,0	70,1	58,9	74,3
Comunitat Valenciana	-	45,4	57,4	57,1	57,4
Extremadura	58,2	47,9	59,2	40,4	65,7
Galicia	-	49,0	55,7	26,7	87,3
Madrid (Comunidad de)	76,3	49,2	69,7	78,5	63,8
Murcia (Región de)	69,0	46,0	51,1	25,9	57,5
Navarra (Comunidad Foral de)	70,6	50,6	68,0	37,3	98,1
País Vasco	-	52,1	-	-	-
Rioja (La)	67,2	56,4	96,8	-	96,8
Ceuta	77,0	43,8	68,5	43,2	91,7
Melilla	97,5	48,6	95,5	-	95,5

(1) Incluye también la Preparación de Pruebas Libres para la obtención del título de Graduado en ESO.

(2) Se incluyen los alumnos de Lengua Castellana, Catalana, Valenciana y Gallega.

D10.3. Distribución porcentual según grupo de edad del alumnado de E. de Adultos - EE. de carácter Formal, por comunidad autónoma (1)

	Total	16 a 24 años			25 a 39 años			40 años y más			
		Total	16 a 19	20 a 24	Total	25 a 29	30 a 39	Total	40 a 49	50 a 64	Más de 64
TOTAL	100,0	37,4	17,5	19,9	29,8	13,5	16,3	32,8	14,0	10,6	8,2
Andalucía	100,0	40,3	21,4	18,9	26,2	14,0	12,2	33,5	9,9	12,1	11,6
Aragón	100,0	29,4	13,4	16,1	32,4	12,1	20,3	38,2	16,8	13,6	7,8
Asturias (Principado de)	100,0	32,2	14,8	17,4	35,8	13,3	22,5	32,0	16,0	10,8	5,2
Baleares (Illes)	100,0	38,9	18,0	20,9	36,4	15,0	21,4	24,7	14,1	7,9	2,8
Canarias	100,0	34,6	10,2	24,4	33,2	14,4	18,8	32,2	15,9	9,5	6,9
Cantabria	100,0	44,4	18,8	25,6	34,5	14,5	20,0	21,1	11,5	7,0	2,6
Castilla y León	100,0	35,0	14,7	20,3	26,2	11,1	15,1	38,8	13,5	13,7	11,6
Castilla-La Mancha	100,0	41,3	18,5	22,8	31,9	12,9	19,0	26,8	13,4	6,8	6,7
Cataluña	100,0	26,8	12,3	14,5	33,0	12,8	20,2	40,2	14,2	16,9	9,2
Comunitat Valenciana	100,0	39,5	17,9	21,6	30,0	13,0	17,0	30,5	30,5	0,0	0,0
Extremadura	100,0	58,7	27,3	31,4	24,3	11,9	12,4	17,0	10,1	3,9	2,9
Galicia	100,0	54,8	34,4	20,4	24,8	9,0	15,8	20,3	11,1	6,2	3,1
Madrid (Comunidad de)	100,0	45,8	19,7	26,2	26,8	11,9	14,9	27,3	10,0	8,5	8,8
Murcia (Región de)	100,0	47,9	22,5	25,4	34,4	15,6	18,8	17,7	12,1	3,7	1,9
Navarra (Comunidad Foral de)	100,0	43,8	22,5	21,3	32,5	12,5	19,9	23,7	11,9	7,3	4,6
País Vasco	100,0	19,6	8,2	11,4	24,8	55,6	14,3
Rioja (La)	100,0	47,1	21,0	26,0	34,0	14,0	20,0	19,0	11,7	4,9	2,3
Ceuta	100,0	41,6	20,2	21,4	34,5	14,3	20,1	23,9	13,8	7,6	2,6
Melilla	100,0	36,0	12,6	23,4	34,6	14,6	20,1	29,4	17,3	10,0	2,1

(1) Para el cálculo de esta información no se ha tenido en cuenta el "alumnado no distribuido por edad".

D10.4. Distribución porcentual según grupos de edad del alumnado matriculado en EE. de Carácter Formal por enseñanza

	TOTAL	16 a 17 años	18 a 19 años	20 a 24 años	25 a 29 años	30 a 39 años	40 a 49 años	50 a 64 años	Más de 64 años
AMBOS SEXOS									
Todas las Enseñanzas	100,0	4,3	13,2	19,9	13,5	16,3	14,0	10,6	8,2
EE. Iniciales I	100,0	0,7	2,3	6,8	12,0	14,9	15,4	19,3	28,5
EE. Iniciales II	100,0	0,8	3,4	6,2	7,3	14,5	20,5	23,9	23,4
E. Secundaria para Personas Adultas	100,0	7,3	21,0	28,1	13,6	13,1	11,1	4,4	1,4
Preparación Pruebas Libres Bachillerato	100,0	0,0	6,0	58,8	18,9	11,7	3,6	1,0	0,0
Lenguas para inmigrantes (1)	100,0	2,0	4,5	14,3	18,3	29,3	19,0	9,8	2,8
Preparación Prueba Acceso a la Universidad	100,0	0,1	0,6	7,4	33,8	35,2	16,9	5,5	0,6
Preparación Prueba Acceso Ciclos de G. Medio	100,0	19,6	14,2	16,4	9,8	18,7	14,7	5,5	1,0
Preparación Prueba Acceso Ciclos de G. Superior	100,0	1,5	27,7	38,9	13,1	11,8	5,9	1,0	0,1
Otros programas	100,0	0,4	1,2	4,9	5,7	11,8	16,8	33,2	26,1
HOMBRES									
Todas las Enseñanzas	100,0	5,5	16,6	25,4	16,4	17,6	10,3	5,3	2,9
EE. Iniciales I	100,0	1,4	4,4	12,8	22,7	24,6	15,7	10,3	8,3
EE. Iniciales II	100,0	1,5	6,3	11,5	13,4	24,6	18,1	14,0	10,6
E. Secundaria para Personas Adultas	100,0	8,0	23,3	32,4	14,5	11,7	7,1	2,2	0,7
Preparación Pruebas Libres Bachillerato	100,0	0,0	5,6	57,7	20,6	13,5	1,9	0,7	0,0
Lenguas para inmigrantes (1)	100,0	2,6	5,2	15,2	20,8	30,8	16,3	7,0	2,1
Preparación Prueba Acceso a la Universidad	100,0	0,0	0,6	7,9	37,5	37,2	12,5	3,8	0,5
Preparación Prueba Acceso Ciclos de G. Medio	100,0	24,8	17,8	20,4	10,4	16,7	7,6	1,9	0,4
Preparación Prueba Acceso Ciclos de G. Superior	100,0	1,1	28,5	41,3	13,6	11,0	3,6	0,7	0,1
Otros programas	100,0	0,7	1,9	8,1	8,8	18,2	16,2	26,5	19,5
MUJERES									
Todas las Enseñanzas	100,0	3,2	10,4	15,2	11,0	15,3	17,1	15,1	12,6
EE. Iniciales I	100,0	0,3	1,2	3,6	6,2	9,7	15,2	24,3	39,6
EE. Iniciales II	100,0	0,5	1,9	3,6	4,2	9,4	21,7	29,0	29,8
E. Secundaria para Personas Adultas	100,0	6,4	18,3	23,1	12,5	14,7	15,7	7,0	2,3
Preparación Pruebas Libres Bachillerato	100,0	0,0	6,4	60,2	16,9	9,7	5,5	1,3	0,0
Lenguas para inmigrantes (1)	100,0	1,5	3,9	13,4	16,1	27,8	21,5	12,4	3,5
Preparación Prueba Acceso a la Universidad	100,0	0,2	0,6	6,9	30,9	33,5	20,4	6,8	0,8
Preparación Prueba Acceso Ciclos de G. Medio	100,0	15,4	11,2	13,2	9,4	20,3	20,5	8,5	1,5
Preparación Prueba Acceso Ciclos de G. Superior	100,0	1,7	27,1	37,2	12,8	12,3	7,6	1,3	0,1
Otros programas	100,0	0,3	1,0	4,0	4,8	10,0	17,0	35,0	27,9

(1) Incluye Lengua Castellana, Catalana, Gallega y Valenciana.

**D10.5. Número de alumnos en E. de Adultos de Carácter Formal y a Distancia por 10.000 habitantes
(población de 18 a 65 años)**

	TOTAL ALUMNADO	ALUMNADO DE E. DE ADULTOS Y A DISTANCIA POR 10.000 HABITANTES					
		TOTAL	EE. iniciales	Educación Secundaria para Personas Adultas (1)	EE. de Formación Profesional (2)	Bachillerato a distancia (3)	Otros programas de Carácter Formal
TOTAL	546.061	179,2	31,8	72,9	21,0	16,2	37,3
Andalucía	136.781	250,2	39,6	118,2	18,1	18,4	55,9
Aragón	15.003	176,9	18,0	45,9	19,3	13,4	80,3
Asturias (Principado de)	6.971	99,7	12,4	37,4	24,1	11,4	14,4
Baleares (Illes)	15.286	206,6	13,2	75,8	22,2	16,0	79,4
Canarias	43.130	296,7	34,8	123,2	45,8	63,6	29,4
Cantabria	5.180	134,0	13,6	51,1	30,8	16,8	21,8
Castilla y León	20.074	125,9	23,1	45,7	12,0	22,9	22,2
Castilla-La Mancha	31.286	235,3	30,0	131,8	31,2	12,4	29,8
Cataluña	87.137	181,4	42,8	28,3	41,0	3,9	65,5
Comunitat Valenciana	46.043	138,4	30,9	59,0	14,6	3,6	30,4
Extremadura	17.078	244,9	14,9	177,8	29,3	12,1	10,9
Galicia	13.789	77,5	7,8	41,4	0,6	26,9	0,7
Madrid (Comunidad de)	54.075	126,8	24,9	49,4	13,5	17,9	21,1
Murcia (Región de)	12.268	126,0	3,7	71,1	7,9	26,8	16,5
Navarra (Comunidad Foral de)	3.580	88,5	12,4	22,3	15,2	8,7	29,9
País Vasco	32.313	229,9	91,6	119,5	3,6	6,6	8,6
Rioja (La)	3.524	172,9	24,7	58,1	31,6	11,9	46,6
Ceuta	1.554	314,9	43,0	116,1	47,4	47,2	61,2
Melilla	989	210,1	55,0	82,0	18,7	36,7	17,6

(1) Incluye también la Preparación de Pruebas libres para la obtención del título de Graduado en ESO.

(2) Incluye: Preparación de pruebas de acceso a Ciclos de FP y Ciclos de FP a distancia.

(3) Incluye también la Preparación de pruebas libres de Bachillerato (503 alumnos de Andalucía).

D10.6. Distribución porcentual del alumnado matriculado en Enseñanzas de Carácter Formal según tamaño de municipio, por comunidad autónoma

	TOTAL	hasta 5.000 hab.	5.000 a 25.000 hab.	25.000 a 100.000 hab.	más de 100.000 hab.
TOTAL	470.341	7,7	26,6	27,1	38,7
Andalucía	123.314	13,2	30,6	23,4	32,8
Aragón	13.455	21,2	33,4	13,3	32,1
Asturias (Principado de)	4.962	38,1	8,4	13,1	40,4
Balears (Illes)	13.397	3,6	25,8	38,3	32,3
Canarias	29.644	0,0	23,0	15,6	61,3
Cantabria	3.861	2,1	33,2	26,4	38,3
Castilla y León	14.616	12,4	25,8	28,7	33,1
Castilla-La Mancha	27.791	23,4	32,8	37,6	6,2
Cataluña	77.589	0,1	22,9	28,7	48,3
Comunitat Valenciana	44.239	5,5	36,6	33,2	24,6
Extremadura	15.055	6,3	22,2	38,1	33,3
Galicia	8.885	19,8	20,8	32,3	27,1
Madrid (Comunidad de)	44.655	1,3	15,5	16,3	66,9
Murcia (Región de)	9.375	1,8	32,7	46,6	18,9
Navarra (Comunidad Foral de)	3.125	0,9	5,2	22,4	71,5
País Vasco	31.387	0,0	23,1	34,6	42,3
Rioja (La)	3.126	6,0	36,6	0,0	57,3
Ceuta	1.137	0,0	0,0	100,0	0,0
Melilla	728	0,0	0,0	100,0	0,0

D10.7. Distribución porcentual del alumnado matriculado en Enseñanzas de Carácter Formal según enseñanza, por tamaño de municipio

	TOTAL	EE. Iniciales	E. Secundaria Personas Adultas (1)	Lenguas para inmigrantes (2)	Preparac. Prueba acceso Univ. mayores 25 años	EE. Técnico Profesionales	TOTAL	EE. Iniciales	E. Secundaria Personas Adultas (1)	Lenguas para inmigrantes (2)	Preparac. Prueba acceso Univ. mayores 25 años	EE. Técnico Profesionales
	TOTAL						Hasta 5.000 habitantes					
TOTAL	100,0	20,6	47,4	12,8	4,3	14,9	100,0	25,6	45,1	11,1	1,2	17,1
Andalucía	100,0	17,5	52,8	9,5	4,5	15,7	100,0	23,6	45,5	8,9	0,4	21,6
Aragón	100,0	11,4	29,0	26,1	0,6	33,0	100,0	15,6	2,4	27,2	0,1	54,7
Asturias (Principado de)	100,0	17,5	52,7	9,2	8,9	11,8	100,0	19,1	57,3	5,4	5,9	12,2
Balears (Illes)	100,0	7,3	41,9	38,1	5,7	7,0	100,0	0,0	22,7	61,1	8,2	8,0
Canarias	100,0	17,0	60,4	0,0	2,3	20,3	-	-	-	-	-	-
Cantabria	100,0	13,6	51,2	17,5	4,2	13,4	100,0	16,3	62,5	21,3	0,0	0,0
Castilla y León	100,0	25,2	49,8	6,4	1,2	17,3	100,0	55,6	15,0	6,8	0,0	22,6
Castilla-La Mancha	100,0	14,4	63,1	9,8	4,4	8,3	100,0	27,3	58,5	9,9	1,9	2,4
Cataluña	100,0	26,5	17,5	24,5	3,9	27,5	100,0	17,6	0,0	20,6	0,0	61,8
Comunitat Valenciana	100,0	23,2	44,4	15,5	7,4	9,6	100,0	35,1	46,7	13,4	0,8	3,9
Extremadura	100,0	6,9	82,3	1,9	3,2	5,7	100,0	15,1	80,4	1,8	2,7	0,0
Galicia	100,0	15,6	83,0	1,4	0,0	0,0	100,0	28,4	69,0	2,6	0,0	0,0
Madrid (Comunidad de)	100,0	23,8	47,2	14,9	2,7	11,3	100,0	43,1	21,3	13,3	1,2	21,1
Murcia (Región de)	100,0	3,9	73,8	0,0	17,1	5,2	100,0	0,0	86,5	0,0	13,5	0,0
Navarra (Comunidad Foral de)	100,0	16,0	28,9	38,8	0,0	16,4	100,0	0,0	100,0	0,0	0,0	0,0
País Vasco	100,0	41,0	53,5	0,0	3,8	1,6	-	-	-	-	-	-
Rioja (La)	100,0	16,1	37,9	27,4	2,6	15,9	100,0	10,6	23,3	66,1	0,0	0,0
Ceuta	100,0	18,6	50,4	19,6	6,2	5,1	-	-	-	-	-	-
Melilla	100,0	35,6	53,0	3,3	0,0	8,1	-	-	-	-	-	-
	De 5.000 a 25.000 habitantes						De 25.000 a 100.000 habitantes					
TOTAL	100,0	21,9	45,2	14,2	3,2	15,6	100,0	20,4	48,6	13,0	4,4	13,6
Andalucía	100,0	16,4	56,9	9,9	1,6	15,2	100,0	17,7	55,4	10,1	3,2	13,6
Aragón	100,0	13,2	19,7	30,1	0,2	36,9	100,0	5,5	24,7	24,3	0,0	45,5
Asturias (Principado de)	100,0	13,0	37,3	7,7	22,1	20,0	100,0	9,2	55,8	9,8	12,7	12,4
Balears (Illes)	100,0	7,8	29,1	48,7	5,6	8,8	100,0	6,8	37,4	44,4	5,5	5,8
Canarias	100,0	25,1	44,4	0,0	1,2	29,3	100,0	29,9	56,9	0,0	3,5	9,8
Cantabria	100,0	15,5	51,8	15,2	6,2	11,2	100,0	13,1	53,3	24,3	2,2	7,1
Castilla y León	100,0	27,5	36,4	8,6	0,7	26,8	100,0	13,6	59,9	6,7	3,6	16,1
Castilla-La Mancha	100,0	13,0	65,9	10,7	4,5	5,8	100,0	9,5	59,9	9,6	6,6	14,4
Cataluña	100,0	37,5	7,8	24,7	2,2	27,8	100,0	25,3	16,2	24,2	4,2	30,2
Comunitat Valenciana	100,0	21,9	42,8	19,4	5,5	10,4	100,0	23,6	46,8	12,7	8,0	8,9
Extremadura	100,0	9,7	73,1	3,4	3,7	10,1	100,0	4,4	85,2	2,0	2,6	5,9
Galicia	100,0	31,2	68,8	0,0	0,0	0,0	100,0	3,9	94,3	1,8	0,0	0,0
Madrid (Comunidad de)	100,0	29,5	42,5	21,4	3,4	3,2	100,0	24,8	47,9	19,4	0,2	7,7
Murcia (Región de)	100,0	0,5	75,5	0,0	17,5	6,5	100,0	6,0	72,9	0,0	16,4	4,6
Navarra (Comunidad Foral de)	100,0	0,0	22,0	0,0	0,0	78,0	100,0	26,4	17,3	45,6	0,0	10,7
País Vasco	100,0	37,9	54,4	0,0	4,3	3,4	100,0	46,4	49,4	0,0	2,5	1,7
Rioja (La)	100,0	14,7	43,9	22,0	1,5	17,9	-	-	-	-	-	-
Ceuta	-	-	-	-	-	-	100,0	18,6	50,4	19,6	6,2	5,1
Melilla	-	-	-	-	-	-	100,0	35,6	53,0	3,3	0,0	8,1
	Mas de 100.000 habitantes											
TOTAL	100,0	18,9	48,5	12,1	5,5	15,0						
Andalucía	100,0	16,0	50,0	8,9	9,9	15,2						
Aragón	100,0	9,1	57,9	21,9	1,8	9,3						
Asturias (Principado de)	100,0	19,6	50,4	12,8	7,7	9,5						
Balears (Illes)	100,0	8,3	59,5	19,7	5,7	6,9						
Canarias	100,0	10,8	67,3	0,0	2,4	19,6						
Cantabria	100,0	12,1	48,6	14,7	4,2	20,4						
Castilla y León	100,0	22,2	64,6	4,2	0,0	8,9						
Castilla-La Mancha	100,0	2,5	84,7	6,2	0,0	6,5						
Cataluña	100,0	22,0	23,0	24,7	4,6	25,8						
Comunitat Valenciana	100,0	22,0	42,9	13,9	10,7	10,4						
Extremadura	100,0	6,3	85,5	0,8	3,7	3,7						
Galicia	100,0	8,3	90,7	1,0	0,0	0,0						
Madrid (Comunidad de)	100,0	21,9	48,6	12,4	3,3	13,9						
Murcia (Región de)	100,0	4,7	71,9	0,0	18,5	4,9						
Navarra (Comunidad Foral de)	100,0	14,2	32,1	39,9	0,0	13,8						
País Vasco	100,0	38,4	56,4	0,0	4,7	0,5						
Rioja (La)	100,0	17,6	35,6	26,8	3,6	16,4						
Ceuta	-	-	-	-	-	-						
Melilla	-	-	-	-	-	-						

(1) Se incluyen los alumnos de pruebas libres de Bachillerato (Andalucía).

(2) Se incluyen los alumnos de lengua Castellana, Catalana, Valenciana y Gallega.

D10.8. Número de alumnos en E. de Adultos de carácter Formal y a Distancia por 10.000 habitantes (población de 18 a 65 años)

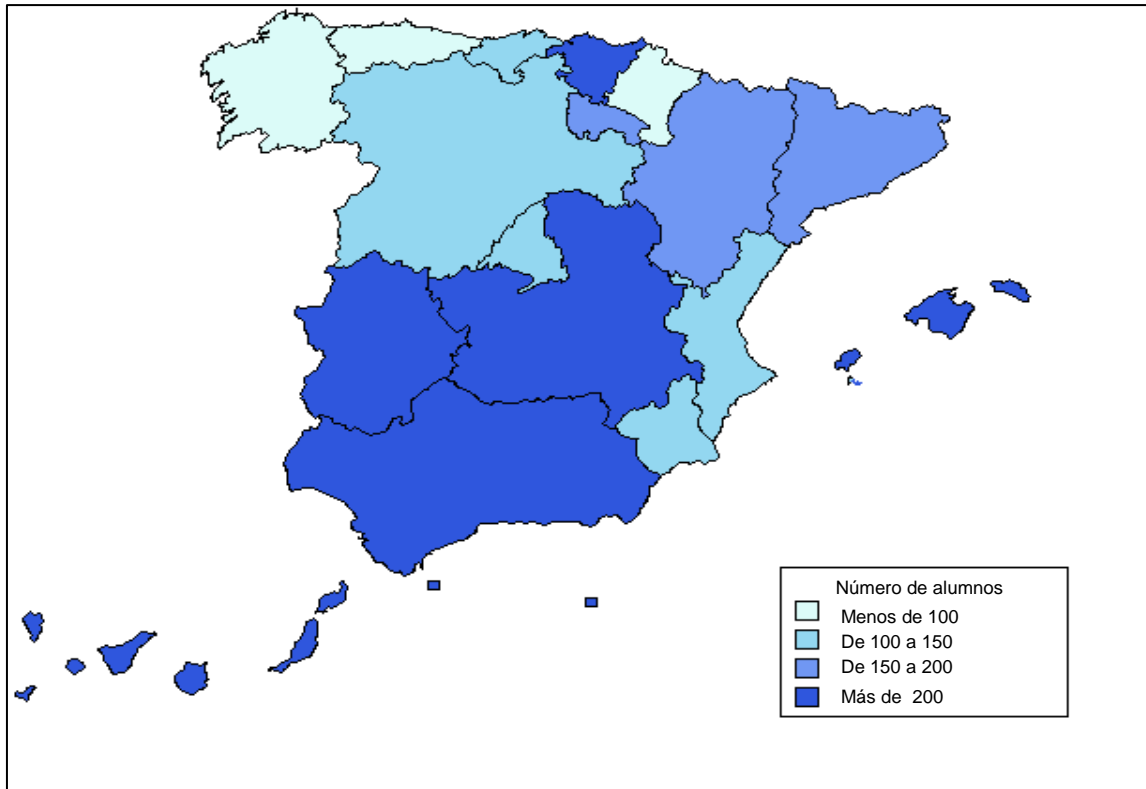

D10.9. Distribución porcentual del alumnado matriculado en E. de Adultos y a Distancia por enseñanza

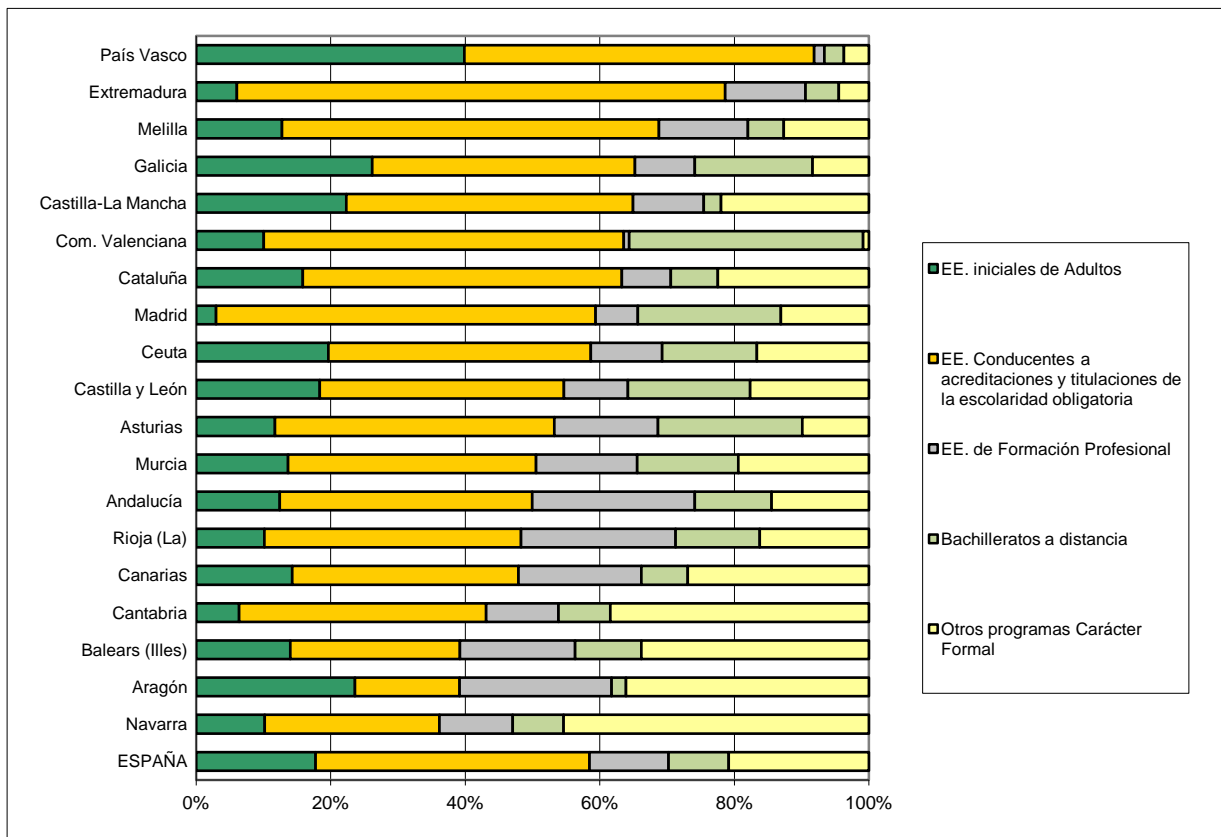

D11. LA FORMACIÓN PROFESIONAL PARA EL EMPLEO

D11.0. Contenido, notas explicativas y fuentes de información

Se presenta en este capítulo información estadística sobre las acciones formativas incluidas en el *Subsistema de Formación Profesional para el Empleo*, implantado en 2007, así como sobre los cursos terminados correspondientes al *Plan Nacional de Formación e Inserción Profesional* (Plan FIP) e iniciados con anterioridad a la entrada en vigor de la nueva normativa.

El *Subsistema de Formación Profesional para el Empleo* tiene como finalidad principal integrar en uno los dos subsistemas anteriormente vigentes –formación continua y formación ocupacional–. La información sobre este subsistema se presenta en este capítulo diferenciando las acciones formativas de las administraciones laborales dirigidas prioritariamente a trabajadores desempleados (tablas D11.1 a D11.3) y las acciones destinadas prioritariamente a trabajadores ocupados (tablas D11.6 a D11.9). Se facilita información diferenciada también de la formación en alternancia con el empleo, integrada por las acciones formativas de los contratos para la formación y por los programas públicos de empleo-formación (Escuelas-Taller, Casas de Oficios y Talleres de Empleo, tablas D11.4 y D11.5).

Las *acciones dirigidas prioritariamente a trabajadores desempleados y los cursos de Formación Profesional Ocupacional* integrados en el Plan FIP son impartidos por el Servicio Público de Empleo Estatal (SPEE-INEM), directamente o a través de sus centros colaboradores, por otros centros homologados y por las comunidades autónomas que tienen funciones transferidas en esta materia. Estos cursos, eminentemente prácticos, tienen como principal finalidad la formación de los trabajadores para su adaptación a una profesión o actividad laboral determinada, no estando sujetos a los horarios y fechas de los calendarios escolares, ya que son independientes de la formación profesional reglada del sistema educativo.

Las acciones destinadas prioritariamente a trabajadores ocupados son gestionadas por la *Fundación Tripartita para la Formación en el Empleo*, en la que se incluye la *formación de demanda* que abarca las acciones formativas de las empresas financiadas total o parcialmente con fondos públicos, y que responde a las necesidades específicas de formación planteadas por las empresas y sus trabajadores. Además está la *formación de oferta*, que comprende los planes de formación dirigidos prioritariamente a trabajadores ocupados con el fin de ofrecerles una formación que les capacite para el desempeño cualificado de las profesiones y el acceso al empleo.

Las *Escuelas-Taller* y las *Casas de Oficios* son programas públicos de empleo-formación que tienen como finalidad la inserción laboral de jóvenes desempleados menores de veinticinco años a través de su formación, en alternancia con la práctica profesional, en ocupaciones relacionadas con la recuperación o promoción del patrimonio artístico, histórico, cultural o natural, así como con la rehabilitación de entornos urbanos, la recuperación del medio ambiente o la mejora de las condiciones de vida de las ciudades.

Los *Talleres de Empleo* son programas mixtos que combinan acciones de formación y de empleo, y van dirigidos a desempleados de veinticinco o más años con especiales dificultades de inserción laboral. Los participantes realizan obras o servicios de utilidad pública, recibiendo una formación relacionada con su actividad, dirigida a su cualificación profesional y favorecedora de su inserción en el mercado de trabajo. La duración del programa está comprendida entre un mínimo de seis meses y un máximo de un año.

En la presentación de la información referida al Plan FIP, a las *Escuelas-Taller* y las *Casas de Oficios* y a los *Talleres de Empleo* que se recoge en las tablas de este capítulo se ha adaptado su terminología a las denominaciones vigentes en el *Subsistema de Formación Profesional para el Empleo*, de tal forma que los cursos terminados aparecen como “acciones formativas terminadas”, y los alumnos formados como “trabajadores formados”. Los trabajadores formados son los que han completado su formación y han sido evaluados positivamente.

Fuentes de información:

- *Anuario de Estadísticas Laborales y de Asuntos Sociales 2011*. Ministerio de Empleo y Seguridad Social (tablas D11.1 a D11.5 y gráficos D11.10 y D11.11).
- *Estadísticas de formación profesional para el empleo. Iniciativa de Demanda* (tablas D11.6 y D11.7). *Iniciativa de Oferta, Resultados provisionales* (tablas D11.8 y D11.9). Fundación Tripartita para la Formación en el Empleo.

**D11.1. Trabajadores formados en acciones dirigidas prioritariamente a desempleados, por sexo y edad
(distribución porcentual)**

	Total	Distribución porcentual por sexo		Distribución porcentual por edad			Número de trabajadores formados por cada 10.000 habitantes (población de 16 a 64 años)
		Hombres	Mujeres	Menos de 25 años	25 a 34 años	35 años y más	
TOTAL	224.997	52,1	47,9	20,6	34,6	44,8	73
Andalucía	57.651	48,2	51,8	27,2	36,5	36,3	104
Aragón	12.851	47,2	52,8	18,2	30,6	51,2	150
Asturias (Principado de)	9.385	58,1	41,9	16,8	41,5	41,7	134
Baleares (Illes)	5.414	47,0	53,0	23,5	28,4	48,1	72
Canarias	10.440	43,7	56,3	21,4	33,7	44,9	71
Cantabria	3.128	58,1	41,9	16,0	34,9	49,1	81
Castilla y León	4.812	55,7	44,3	23,1	39,4	37,5	30
Castilla-La Mancha	6.161	47,9	52,1	29,8	36,0	34,2	46
Cataluña	29.299	53,6	46,4	15,5	27,6	56,9	61
Comunitat Valenciana	10.656	58,2	41,8	18,0	35,4	46,7	32
Extremadura	6.626	51,3	48,7	29,1	35,5	35,4	93
Galicia	8.015	44,7	55,3	18,6	39,2	42,1	45
Madrid (Comunidad de)	41.283	57,8	42,2	16,1	34,5	49,4	96
Murcia (Región de)	7.099	57,1	42,9	21,2	37,1	41,7	72
Navarra (Comunidad Foral de)	4.436	49,8	50,2	13,7	38,4	47,9	109
País Vasco	5.604	60,3	39,7	12,9	36,4	50,7	40
Rioja (La)	1.019	49,2	50,8	15,7	30,6	53,7	50
Ceuta	541	39,9	60,1	31,6	31,6	36,8	106
Melilla	577	28,2	71,8	31,7	36,9	31,4	117

NOTA: Se incluyen las acciones formativas terminadas dirigidas prioritariamente a trabajadores desempleados, incluidas en el Subsistema de Formación Profesional para el Empleo, así como los cursos terminados, alumnos participantes y alumnos formados correspondientes al Plan FIP e iniciados con anterioridad a la entrada en vigor de la nueva normativa.

D11.2. Distribución porcentual de trabajadores formados en acciones dirigidas prioritariamente a desempleados según el nivel educativo previo de los participantes

	Total	Inferior a Educación Secundaria Primera etapa	Educación Secundaria		E. Postsecundaria		
			Programas de F.P.	Educación General (1)	Técnicos-Profesionales Superiores	Primer Ciclo Universitario	Segundo y Tercer Ciclo Universitario
TOTAL	224.997	4,0	12,2	54,0	13,7	7,4	8,7
Andalucía	57.651	3,0	13,6	52,6	13,6	8,7	8,5
Aragón	12.851	3,9	13,7	53,3	14,2	8,3	6,6
Asturias (Principado de)	9.385	1,5	10,0	47,0	18,0	12,2	11,4
Baleares (Illes)	5.414	9,1	10,5	68,1	6,5	2,9	2,8
Canarias	10.440	11,6	8,9	52,3	12,1	7,1	8,0
Cantabria	3.128	3,5	11,2	56,2	13,5	8,2	7,4
Castilla y León	4.812	3,7	13,0	47,5	15,9	10,6	9,7
Castilla-La Mancha	6.161	4,4	11,3	58,1	12,9	6,0	7,0
Cataluña	29.299	5,4	12,7	61,1	10,5	4,0	6,2
Comunitat Valenciana	10.656	1,5	11,9	66,6	10,6	4,8	4,5
Extremadura	6.626	3,3	11,9	57,4	11,2	9,9	6,3
Galicia	8.015	4,8	13,3	48,1	18,0	7,8	8,0
Madrid (Comunidad de)	41.283	2,8	11,1	52,5	14,6	6,7	12,1
Murcia (Región de)	7.099	5,2	14,4	48,3	15,4	7,9	8,9
Navarra (Comunidad Foral de)	4.436	0,7	8,2	38,0	20,5	14,0	18,6
País Vasco	5.604	5,2	11,9	45,5	19,9	6,2	11,3
Rioja (La)	1.019	8,1	15,0	41,7	20,9	8,1	6,1
Ceuta	541	7,4	15,8	60,7	11,3	3,5	1,3
Melilla	577	4,7	12,8	66,4	7,3	3,5	5,4

NOTA: Se incluyen las acciones formativas terminadas dirigidas prioritariamente a trabajadores desempleados, incluidas en el Subsistema de Formación Profesional para el Empleo, así como los cursos terminados, alumnos participantes y alumnos formados correspondientes al Plan FIP e iniciados con anterioridad a la entrada en vigor de la nueva normativa.

(1) Educación Secundaria de Primera y Segunda etapa.

D11.3. Distribución porcentual de los trabajadores formados en acciones dirigidas prioritariamente a desempleados según duración del curso, por familia profesional

	Total	Menos de 200 horas	De 200 a 399 horas	De 400 a 599 horas	De 600 y más horas
TOTAL	224.997	21,3	49,2	17,8	11,7
Actividades físicas y deportivas	2.365	7,6	91,3	1,1	-
Administración y gestión	45.848	22,3	48,3	9,5	19,8
Agraria	3.903	16,8	52,9	23,8	6,5
Artes gráficas	9.258	25,0	39,5	17,6	18,0
Artes y artesanías	1.378	6,9	11,1	30,2	51,8
Comercio y marketing	7.157	36,6	37,3	22,4	3,8
Edificación y obra civil	8.748	6,0	38,5	33,6	22,0
Electricidad y electrónica	10.404	19,4	48,4	15,3	16,9
Energía y agua	3.934	29,8	21,8	45,5	2,9
Fabricación mecánica	8.247	8,9	49,3	18,0	23,7
Formación complementaria	76	100,0	-	-	-
Hostelería y turismo	9.665	16,0	39,2	29,2	15,6
Imagen personal	4.705	5,7	24,9	32,9	36,5
Imagen y sonido	4.157	23,1	35,7	35,7	5,4
Industrias alimentarias	3.670	20,8	41,2	31,8	6,2
Industrias extractivas	262	64,5	31,3	4,2	-
Informática y comunicaciones	35.046	32,6	55,0	10,6	1,9
Instalación y mantenimiento	5.328	33,0	30,9	28,6	7,5
Madera, mueble y corcho	951	15,8	19,2	44,6	20,4
Marítimo pesquera	172	6,4	-	85,5	8,1
Química	719	37,6	36,6	18,5	7,4
Sanidad	13.684	3,3	79,4	6,7	10,6
Seguridad y medio ambiente	2.781	3,7	85,9	9,8	0,6
Servicios socioculturales y a la comunidad	22.990	30,2	47,3	20,6	2,0
Textil, confección y piel	708	12,7	50,7	24,4	12,1
Transporte y mantenimiento de vehículos	18.841	12,6	56,3	22,9	8,2
Vidrio y cerámica	-	-	-	-	-

NOTA: Se incluyen las acciones formativas terminadas dirigidas prioritariamente a trabajadores desempleados, incluidas en el Subsistema de Formación Profesional para el Empleo, así como los cursos terminados, alumnos participantes y alumnos formados correspondientes al Plan FIP e iniciados con anterioridad a la entrada en vigor de la nueva normativa.

D11.4. Trabajadores formados en Escuelas-Taller, Casas de Oficios y Talleres de Empleo, por comunidad autónoma y sexo

	TOTAL			ESCUELAS-TALLER			CASAS DE OFICIOS			TALLERES DE EMPLEO		
	Total	Hombres	Mujeres	Total	Hombres	Mujeres	Total	Hombres	Mujeres	Total	Hombres	Mujeres
TOTAL	14.143	7.066	7.077	3.297	2.426	871	494	288	206	10.352	4.352	6.000
Andalucía	104	70	34	104	70	34	-	-	-	-	-	-
Aragón	505	327	178	197	139	58	-	-	-	308	188	120
Asturias (Principado de)	513	282	231	149	114	35	-	-	-	364	168	196
Balears (Illes)	248	201	47	40	35	5	21	21	-	187	145	42
Canarias	1.698	650	1.048	50	38	12	92	32	60	1.556	580	976
Cantabria	218	123	95	54	51	3	-	-	-	164	72	92
Castilla y León	1.883	855	1.028	342	274	68	15	10	5	1.526	571	955
Castilla-La Mancha	1.302	754	548	558	404	154	10	8	2	734	342	392
Cataluña	11	7	4	11	7	4	-	-	-	-	-	-
Comunitat Valenciana	-	-	-	-	-	-	-	-	-	-	-	-
Extremadura	1.483	831	652	404	258	146	108	64	44	971	509	462
Galicia	1.693	832	861	79	52	27	-	-	-	1.614	780	834
Madrid (Comunidad de)	2.721	1.286	1.435	853	621	232	207	118	89	1.661	547	1.114
Murcia (Región de)	652	245	407	204	148	56	-	-	-	448	97	351
Navarra (Comunidad Foral de)	259	139	120	88	84	4	-	-	-	171	55	116
País Vasco	656	353	303	89	85	4	41	35	6	526	233	293
Rioja (La)	130	81	49	75	46	29	-	-	-	55	35	20
Ceuta y Melilla	67	30	37	-	-	-	-	-	-	67	30	37

D11.5. Trabajadores formados en Escuelas-Taller, Casas de Oficios y Talleres de Empleo, por familia profesional y sexo

	TOTAL			ESCUELAS-TALLER			CASAS DE OFICIOS			TALLERES DE EMPLEO		
	Total	Hombres	Mujeres	Total	Hombres	Mujeres	Total	Hombres	Mujeres	Total	Hombres	Mujeres
TOTAL	14.143	7.066	7.077	3.297	2.426	871	494	288	206	10.352	4.352	6.000
Actividades físicas y deportivas	44	21	23	10	2	8	8	8		26	11	15
Administración y gestión	338	105	233	47	24	23	29	8	21	262	73	189
Agraria	3.270	1.617	1.653	699	448	251	51	34	17	2.520	1.135	1.385
Artes gráficas	67	37	30	41	29	12	8	4	4	18	4	14
Artes y artesanías	523	218	305	190	110	80	9	6	3	324	102	222
Comercio y marketing	18	-	18	-	-	-	-	-	-	18	-	18
Comp. profesionales no clasificadas	-	-	-	-	-	-	-	-	-	-	-	-
Edificación y obra civil	3.784	2.735	1.049	1.165	971	194	93	74	19	2.526	1.690	836
Electricidad y electrónica	216	173	43	112	99	13				104	74	30
Energía y agua	475	362	113	153	134	19				322	228	94
Fabricación mecánica	409	315	94	199	160	39	43	40	3	167	115	52
Formación complementaria	-	-	-	-	-	-	-	-	-	-	-	-
Hostelería y turismo	757	221	536	80	41	39	36	14	22	641	166	475
Imagen personal	22	2	20	6	-	6	16	2	14	-	-	-
Imagen y sonido	79	37	42	-	-	-	36	19	17	43	18	25
Industrias alimentarias	16	6	10	-	-	-	-	-	-	16	6	10
Industrias extractivas	-	-	-	-	-	-	-	-	-	-	-	-
Informática y comunicaciones	222	118	104	94	67	27	36	21	15	92	30	62
Instalación y mantenimiento	90	72	18	43	39	4	-	-	-	47	33	14
Madera, mueble y corcho	633	381	252	260	190	70	26	24	2	347	167	180
Marítimo-pesquera	-	-	-	-	-	-	-	-	-	-	-	-
Química	2	-	2	2	-	2	-	-	-	-	-	-
Sanidad	584	92	492	-	-	-	42	11	31	542	81	461
Seguridad y medio ambiente	614	329	285	130	82	48	6	6		478	241	237
Serv. socioculturales y a la cidad.	1.944	198	1.746	59	24	35	55	17	38	1.830	157	1.673
Textil, confección y piel	-	-	-	-	-	-	-	-	-	-	-	-
Transp. y mant. de vehículos	36	27	9	7	6	1	-	-	-	29	21	8
Vidrio y cerámica	-	-	-	-	-	-	-	-	-	-	-	-

D11.6. Iniciativa de Demanda: Participantes formados en acciones formativas organizadas por las empresas por comunidad autónoma. Ejercicio económico 2011

	TOTAL	SEXO (%)		EDAD (%)		
		Hombres	Mujeres	16-25	26-45	46 y más
TOTAL	2.986.493	58,4	41,6	6,7	67,8	25,4
Andalucía	413.165	61,4	38,6	7,2	69,4	23,4
Aragón	84.686	62,4	37,6	6,5	67,0	26,5
Asturias (Principado de)	61.876	60,9	39,1	5,9	67,4	26,7
Baleares (Illes)	68.110	55,8	44,2	8,5	64,6	26,9
Canarias	100.299	57,5	42,5	6,7	68,6	24,7
Cantabria	34.236	62,7	37,3	6,1	67,2	26,7
Castilla y León	141.785	62,3	37,7	6,8	65,8	27,4
Castilla-La Mancha	93.482	66,7	33,3	9,6	66,9	23,6
Cataluña	548.887	55,0	45,0	6,9	66,7	26,4
Comunitat Valenciana	286.404	57,0	43,0	6,0	68,5	25,5
Extremadura	45.647	68,3	31,7	9,5	66,2	23,9
Galicia	170.482	60,5	39,5	7,4	68,4	24,2
Madrid (Comunidad de)	624.750	55,0	45,0	6,0	68,8	25,2
Murcia (Región de)	78.926	65,2	34,8	8,5	68,2	23,3
Navarra (Comunidad Foral de)	46.203	59,9	40,1	7,2	68,0	24,9
País Vasco	166.599	57,9	42,1	4,8	66,2	29,0
Rioja (La)	17.053	59,2	40,8	7,2	66,6	26,2
Ceuta y Melilla	1.997	67,0	33,0	4,0	64,8	31,2
No distribuido por C.A.	1.608	60,6	39,4	7,1	69,0	23,9
Trabajadores del mar	287	80,1	19,9	10,5	56,4	33,1

D11.7. Iniciativa de Demanda: Participantes formados en acciones formativas organizadas por las empresas por perfil sociolaboral y sector de actividad. Ejercicio económico 2011

	Agricultura	Industria	Construcción	Comercio	Hostelería	Servicios
TOTAL DE PARTICIPANTES	13.486	552.202	328.195	545.248	209.257	1.338.076
Edad del participante (%)						
De 16 a 25	8,2	4,5	7,8	9,3	12,6	5,4
De 26 a 35	35,1	31,8	34,1	36,5	33,5	34,1
De 36 a 45	33,5	35,4	32,4	33,8	29,5	34,0
De 46 a 55	18,2	21,5	19,0	16,5	18,8	21,3
Mayores de 55	5,0	6,8	6,6	3,9	5,6	5,2
Sexo (%)						
Hombres	74,1	75,9	90,7	50,9	45,9	48,1
Mujeres	25,9	24,1	9,3	49,1	54,1	51,9
Categoría profesional (%)						
Directivos	2,3	4,6	1,9	3,7	2,7	3,7
Mandos intermedios	6,0	11,9	4,2	11,0	9,2	10,8
Técnicos	13,0	20,6	10,6	13,7	6,2	24,0
Trabajadores cualificados	42,0	43,5	62,0	50,5	44,4	41,4
Trabajadores no cualificados	36,7	19,4	21,3	21,1	37,4	20,0
Tamaño de la empresa (%)						
De 1 a 9 asalariados	24,0	8,5	31,6	19,7	26,6	10,4
De 10 a 249 asalariados	40,3	42,6	51,9	33,1	38,1	32,5
Más de 249 asalariados	35,7	48,9	16,5	47,2	35,3	57,1

Nota: Pueden darse diferencias entre el sumatorio de parciales y totales reflejados en la tabla debido a valores nulos o fuera de rango.

D11.8. Iniciativa de Oferta Estatal. Participantes formados en acciones formativas dirigidas prioritariamente a trabajadores ocupados, por comunidad autónoma del participante (1). Convocatoria 2010 (2)

	TOTAL	SEXO (%)		EDAD (%)		
		Hombres	Mujeres	16-25	26-45	46 y más
TOTAL	784.966	54,2	45,8	10,6	68,6	20,8
Andalucía	159.672	51,5	48,5	14,4	68,6	17,0
Aragón	33.498	54,4	45,6	10,2	65,2	24,6
Asturias (Principado de)	17.664	54,5	45,5	7,8	70,9	21,4
Baleares (Illes)	11.379	54,1	45,9	10,4	67,7	21,9
Canarias	23.308	57,1	42,9	8,9	69,7	21,5
Cantabria	9.094	52,0	48,0	8,4	69,4	22,1
Castilla y León	53.500	54,1	45,9	9,4	65,1	25,6
Castilla-La Mancha	34.715	58,5	41,5	12,2	67,2	20,5
Cataluña	100.534	64,5	35,5	8,2	66,1	25,7
Comunitat Valenciana	62.819	53,8	46,2	8,9	68,9	22,2
Extremadura	23.832	57,1	42,9	15,5	63,9	20,6
Galicia	61.351	46,2	53,8	10,0	71,6	18,4
Madrid (Comunidad de)	128.175	52,2	47,8	9,6	72,5	17,9
Murcia (Región de)	25.712	54,6	45,4	12,0	68,2	19,8
Navarra (Comunidad Foral de)	7.710	49,5	50,5	9,7	67,8	22,5
País Vasco	25.585	51,5	48,5	6,6	68,9	24,4
Rioja (La)	4.445	52,4	47,6	7,5	70,2	22,3
Ceuta	906	63,9	36,1	10,5	67,9	21,6
Melilla	1.067	80,2	19,8	12,3	63,4	24,3

D11.9. Iniciativa de Oferta Estatal. Participantes formados en acciones formativas dirigidas prioritariamente a trabajadores ocupados, por sector de actividad. Convocatoria 2010 (2)

	Agricultura	Industria	Construcción	Comercio	Hostelería	Servicios	Varios sectores
TOTAL DE PARTICIPANTES	39.777	177.842	85.651	104.414	45.647	211.440	120.195
Edad del participante (%)							
De 16 a 25	11,2	10,5	8,5	15,0	15,8	9,6	7,9
De 26 a 35	28,6	38,3	34,6	37,6	35,9	41,5	35,4
De 36 a 45	30,4	31,2	33,7	28,5	28,5	30,4	33,5
De 46 a 55	22,1	16,0	18,4	14,8	16,4	15,3	18,8
Mayores de 55	7,7	3,9	4,7	4,1	3,6	3,2	4,4
Sexo (%)							
Hombres	63,9	72,3	92,8	30,7	42,7	41,3	44,4
Mujeres	36,1	27,7	7,2	69,3	57,3	58,7	55,6

(1) Para los trabajadores ocupados el referente territorial es la comunidad autónoma del centro de trabajo del participante; en el caso de los trabajadores desocupados el referente territorial es la comunidad autónoma del domicilio del participante.

(2) Resultados provisionales.

D11.10. Distribución porcentual de los trabajadores formados en acciones dirigidas prioritariamente a desempleados por edad

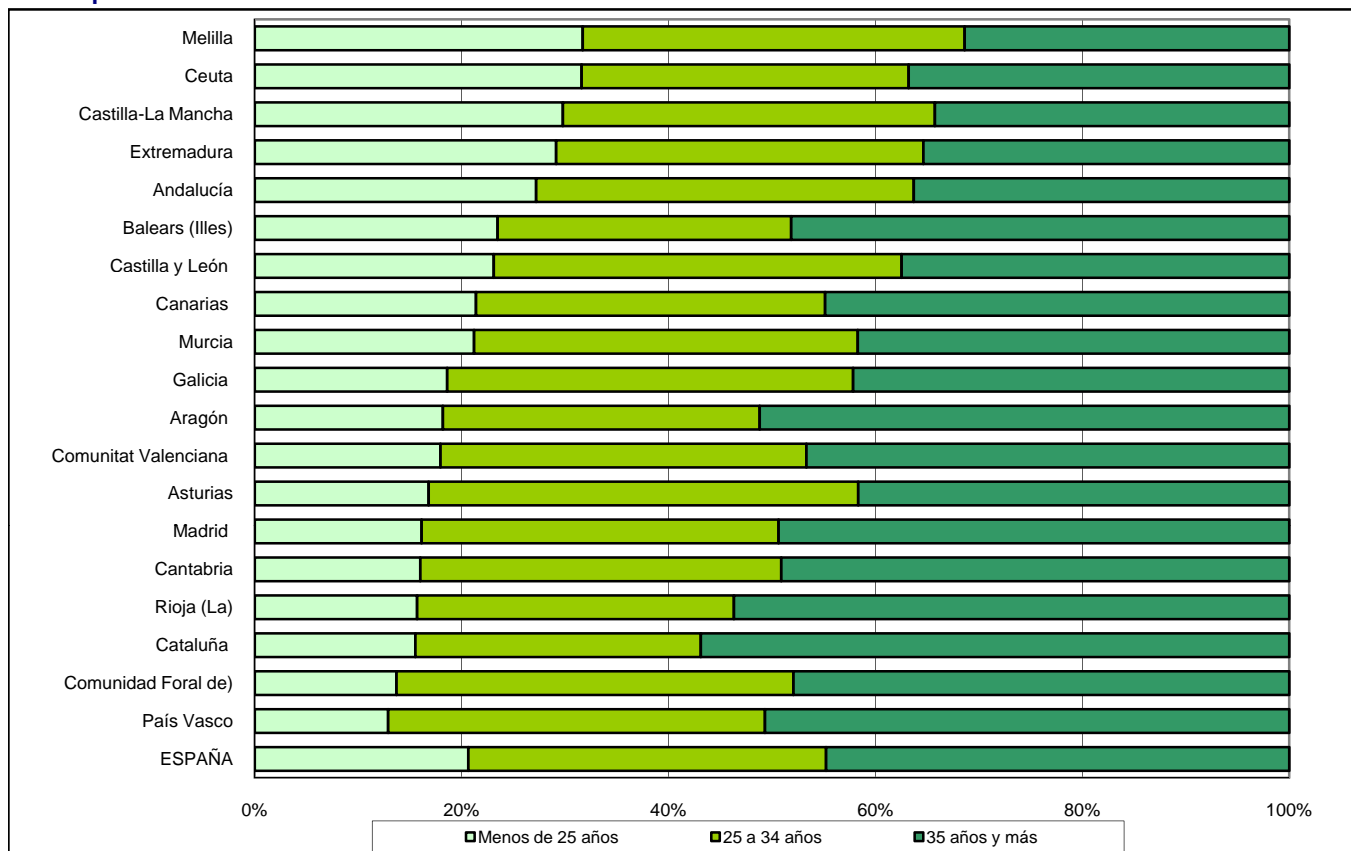

D11.11. Distribución porcentual de los trabajadores formados por familia profesional

Acciones formativas terminadas dirigidas prioritariamente a desempleados

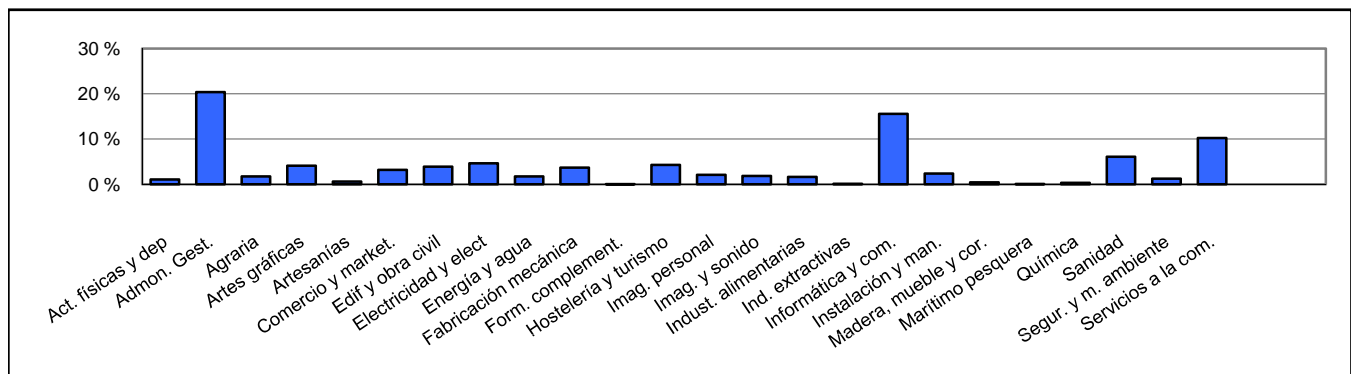

Escuelas-Taller, Casas de Oficios y Talleres de Empleo

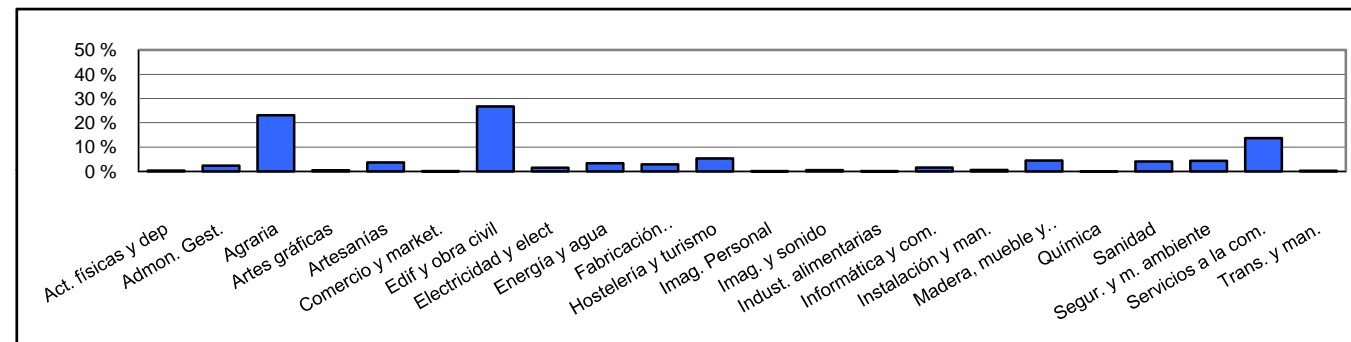

NOTA: El listado de profesiones es el mismo, y en el mismo orden, que el de las tablas D11.3 y D11.5, respectivamente.

D12. LA FORMACIÓN PERMANENTE Y LA FORMACIÓN CONTINUA

D12.0. Contenido, notas explicativas y fuentes de información

Se presentan en este capítulo indicadores relativos a la formación permanente y a la formación continua:

- Se ha considerado como medida de la formación permanente de adultos la *formación realizada en las cuatro últimas semanas por la población de 25 a 64 años*. Este indicador denominado de *formación permanente*, es uno de los indicadores que figuran entre los puntos de referencia para los objetivos de los sistemas de educación y formación 2020 (ver H1.3) y se presenta en la tabla D12.1. Se refiere tanto a las enseñanzas regladas como a los cursos de enseñanzas no regladas.
- La información proporcionada por el indicador anterior se completa con datos sobre tipo de formación realizada en las cuatro últimas semanas –reglada, no reglada–, objeto perseguido por la formación y sector de estudios en el caso de estudios no reglados (tablas D12.2 a D12.4).
- Se presenta también información sobre la *formación de la población ocupada de cualquier edad realizada en las cuatro últimas semanas* (ver tablas D12.5 y D12.6 y gráficos) por rama de actividad y ocupación.
- Además se incluye en las tablas D12.7 a D.12.11 información sobre personas de 25 a 65 años que en los doce últimos meses han participado en actividades de formación, así como sobre el gasto asociado a estas actividades y el número de horas. Esta información procede de la *Encuesta sobre la participación de la población adulta en las actividades de aprendizaje (EADA) 2011*, del INE.
- Se presenta también en este capítulo (tablas D12.12 y D12.13) información sobre actividades formativas en la empresa en materia de Tecnologías de la Información y la Comunicación. La información se refiere tanto a las empresas que proporcionan estas actividades como a los empleados que la reciben.
- Se completa el capítulo con información sobre los adultos que cursan estudios según el tipo de los mismos, por tramo de ingresos anuales (tabla D12.14).

Fuentes de información:

- *Encuesta de Población Activa (EPA)*. Año 2011. INE (tablas D12.1 a D12.6 y gráficos; tabla D12.1 – *Indicador Formación Permanente – metodología EUROSTAT*).
- *Encuesta sobre la participación de la población adulta en las actividades de aprendizaje (EADA) 2011*. INE (tablas D12.7 a D12.11).
- *Encuesta de uso de TIC y Comercio Electrónico (CE) en las empresas 2011-2012*. INE (tablas D12.12 y D12.13).
- *Encuesta de Condiciones de Vida*. Año 2011. INE (tabla D12.14).

D12. LA FORMACIÓN PERMANENTE Y LA FORMACIÓN CONTINUA

D12.1. Formación permanente: porcentaje de personas de 25 a 64 años que cursa estudios, por comunidad autónoma (1)

	TOTAL		HOMBRES		MUJERES	
	2010	2011	2010	2011	2010	2011
TOTAL	10,8	10,8	10,0	10,0	11,6	11,6
Andalucía	10,2	9,9	9,6	9,3	10,8	10,4
Aragón	11,7	12,5	10,2	11,8	13,2	13,2
Asturias (Principado de)	9,0	9,4	8,7	8,8	9,2	10,0
Baleares (Illes)	9,8	10,1	9,8	9,6	9,9	10,6
Canarias	11,6	10,6	10,1	9,6	13,2	11,5
Cantabria	8,4	8,8	8,3	8,6	8,6	9,1
Castilla y León	11,2	11,4	9,7	10,2	12,9	12,7
Castilla-La Mancha	10,4	9,7	9,5	9,3	11,3	10,1
Cataluña	9,9	9,1	8,9	8,0	10,9	10,2
Comunitat Valenciana	11,6	11,5	11,0	11,0	12,1	12,0
Extremadura	10,2	10,9	9,2	10,6	11,3	11,2
Galicia	10,6	10,9	10,0	10,0	11,3	11,7
Madrid (Comunidad de)	11,4	12,5	11,0	11,8	11,7	13,2
Murcia (Región de)	10,6	10,4	10,1	10,7	11,2	10,0
Navarra (Comunidad Foral de)	13,2	13,6	11,3	11,9	15,1	15,4
País Vasco	13,0	12,9	11,2	10,8	14,8	15,0
Rioja (La)	11,1	10,6	9,6	9,1	12,7	12,1
Ceuta y Melilla	11,3	13,5	10,3	12,0	12,3	15,1

NOTAS: - Calculado con la metodología establecida por Eurostat basándose en medias anuales de datos trimestrales. A diferencia de la metodología utilizada en la EPA española, se considera que los "estudiantes de vacaciones" no participan en educación.
- Los datos deben ser tomados con precaución, pues los derivados de tamaños muestrales pequeños están afectados por fuertes errores de muestreo.

(1) Se considera la población de 25 a 64 años, ocupada y no ocupada, que en las cuatro últimas semanas ha cursado algún tipo de estudios, bien en el marco de la empresa/centro de trabajo o fuera de él.

D12.2. Distribución porcentual de la población de 16 y más años que cursa estudios no reglados según objetivo de la formación, por sexo y grupo de edad

	Proporcionar formación relacionada con su empleo actual		Proporcionar formación relacionada con un posible empleo futuro		Proporcionar formación no relacionada con su trabajo (interés personal)	
	2006	2011	2006	2011	2006	2011
TOTAL	33,7	35,1	33,4	36,5	32,9	28,4
SEXO						
Hombres	40,9	40,0	32,2	36,7	26,9	23,3
Mujeres	28,2	31,3	34,3	36,3	37,5	32,4
EDAD						
De 16 a 24 años	10,1	6,9	56,2	65,9	33,7	27,2
De 25 a 34 años	38,0	35,5	41,8	48,9	20,2	15,6
De 35 a 44 años	49,6	49,7	25,3	32,9	25,1	17,4
De 45 a 54 años	52,0	58,0	15,9	20,6	32,1	21,4
De 55 y más años	16,2	19,6	3,5	4,9	80,3	75,6

NOTA: Calculado con la metodología de la EPA española.

D12. LA FORMACIÓN PERMANENTE Y LA FORMACIÓN CONTINUA

D12.3. Distribución porcentual de la población de 16 y más años que cursa estudios no reglados por sector de los estudios en curso, según sexo y grupo de edad. Año 2011

	Total	De 16 a 24 años	De 25 a 34 años	De 35 a 44 años	De 45 a 54 años	De 55 y más años
AMBOS SEXOS	100,0	100,0	100,0	100,0	100,0	100,0
Programas de formación básica y desarrollo personal	10,7	10,4	6,9	6,6	5,9	28,5
Educación	5,1	3,3	6,8	4,7	7,6	2,1
Artes y humanidades	29,1	41,7	29,8	24,4	23,6	27,3
Ciencias sociales, enseñanza comercial y derecho	10,2	4,7	12,7	14,6	12,6	2,9
Ciencias	11,7	7,7	8,6	12,3	14,3	17,5
formación técnica; industria manufacturera y construcción	6,3	6,2	6,6	8,9	5,4	2,7
Agricultura	0,9	1,0	1,1	0,8	0,9	0,4
Salud y servicios sociales	9,4	4,7	8,8	12,2	13,6	7,0
Servicios	12,2	16,0	14,2	10,9	11,7	7,4
Sectores desconocidos, no especificados o no aplicable	4,5	4,4	4,5	4,6	4,4	4,2
HOMBRES	100,0	100,0	100,0	100,0	100,0	100,0
Programas de formación básica y desarrollo personal	9,0	11,6	8,6	5,9	5,1	18,5
Educación	3,4	2,0	4,0	3,1	5,5	2,3
Artes y humanidades	25,2	35,8	25,5	19,5	22,4	24,2
Ciencias sociales, enseñanza comercial y derecho	9,6	4,0	10,6	11,8	14,9	4,1
Ciencias	12,7	7,5	10,9	14,0	11,0	24,2
formación técnica; industria manufacturera y construcción	12,4	11,9	12,4	16,0	10,9	6,9
Agricultura	1,3	1,4	1,2	1,1	1,8	1,0
Salud y servicios sociales	5,4	1,8	3,5	10,0	5,2	5,4
Servicios	15,8	18,4	17,8	13,8	17,2	9,5
Sectores desconocidos, no especificados o no aplicable	5,2	5,6	5,6	4,7	6,0	3,8
MUJERES	100,0	100,0	100,0	100,0	100,0	100,0
Programas de formación básica y desarrollo personal	12,0	9,3	5,6	7,4	6,6	33,3
Educación	6,4	4,5	9,0	6,2	9,2	2,1
Artes y humanidades	32,3	47,2	33,3	29,1	24,5	28,8
Ciencias sociales, enseñanza comercial y derecho	10,7	5,3	14,4	17,3	10,8	2,4
Ciencias	10,8	7,8	6,8	10,6	16,9	14,2
formación técnica; industria manufacturera y construcción	1,4	0,8	2,0	1,9	1,2	0,6
Agricultura	0,6	0,7	1,0	0,5	0,2	0,1
Salud y servicios sociales	12,6	7,4	13,1	14,5	20,1	7,8
Servicios	9,4	13,6	11,3	8,0	7,4	6,4
Sectores desconocidos, no especificados o no aplicable	3,8	3,3	3,6	4,6	3,1	4,4

NOTA: Calculado con la metodología de la EPA española.

D12. LA FORMACIÓN PERMANENTE Y LA FORMACIÓN CONTINUA

D12.4. Porcentaje de personas de 25 y más años que cursa estudios por tipo de estudios (reglados o no reglados), nivel de formación alcanzado, según sexo y grupo de edad. Año 2011

	Inferior a 1ª etapa E. Secundaria	1ª etapa E. Secundaria	2ª etapa E. Secundaria	E. Superior y Doctorado
ESTUDIOS REGLADOS Y NO REGLADOS				
TOTAL	2,6	5,4	11,3	18,6
SEXO				
Hombres	2,1	5,3	10,9	16,5
Mujeres	3,0	5,6	11,6	20,7
EDAD				
De 25 a 34 años	7,0	8,0	18,0	28,0
De 35 a 44 años	4,7	5,4	10,3	17,1
De 45 a 54 años	2,6	4,2	9,2	15,6
De 55 y más años	2,1	4,3	5,8	9,1
ESTUDIOS REGLADOS				
TOTAL	0,4	0,8	3,9	5,3
SEXO				
Hombres	0,3	0,7	4,1	5,0
Mujeres	0,5	0,9	3,7	5,5
EDAD				
De 25 a 34 años	2,5	1,9	10,3	12,1
De 35 a 44 años	0,8	0,7	2,4	3,3
De 45 a 54 años	0,4	0,3	1,2	2,3
De 55 y más años	0,2	0,1	0,4	0,7
ESTUDIOS NO REGLADOS				
TOTAL	2,2	4,7	7,7	13,9
SEXO				
Hombres	1,7	4,7	7,2	12,0
Mujeres	2,6	4,8	8,2	15,8
EDAD				
De 25 a 34 años	4,6	6,2	8,5	17,3
De 35 a 44 años	3,9	4,7	8,1	14,2
De 45 a 54 años	2,2	3,9	8,1	13,5
De 55 y más años	1,9	4,2	5,4	8,5

NOTA: Calculado con la metodología de la EPA española.

D12. LA FORMACIÓN PERMANENTE Y LA FORMACIÓN CONTINUA

D12.5. Porcentaje de ocupados que cursan estudios, por tipo de estudios cursados y rama de actividad. Año 2011

RAMAS DE ACTIVIDAD	AMBOS SEXOS					HOMBRES			MUJERES				
	Total ocupados (miles)	% Ocupados que cursan estudios (1)			Total ocupados (miles)	% Ocupados que cursan estudios (1)			Total ocupados (miles)	% Ocupados que cursan estudios (1)			
		Total	Est. reglados	Est. no reglados		Total	Est. reglados	Est. no reglados		Total	Est. reglados	Est. no reglados	
TOTAL	18.104,6	11,7	3,2	8,5	9.991,4	10,2	2,7	7,5	8.113,3	13,6	3,8	9,9	
Agricultura, ganadería, silvicultura y pesca	760,2	4,7	1,4	3,3	561,5	4,4	1,3	3,1	198,7	5,5	1,8	3,7	
Industrias extractivas	41,2	6,5	1,1	5,4	37,4	6,5	1,2	5,2	3,8	7,1	0,0	7,1	
Industria manufacturera	2.304,9	8,1	1,6	6,5	1.731,4	7,5	1,4	6,2	573,5	9,8	2,1	7,7	
Suministro de energía eléctrica, gas, vapor y aire acondicionado	78,8	16,9	4,3	12,6	62,8	16,7	3,4	13,3	15,9	17,7	8,0	9,8	
Suministro de agua, actividades de saneamiento, gestión de residuos y descontaminación	130,5	9,5	1,3	8,1	110,0	8,5	1,1	7,4	20,5	14,8	2,6	12,2	
Construcción	1.393,0	6,8	1,2	5,6	1.290,4	6,4	1,0	5,4	102,5	12,1	3,0	9,1	
Comercio al por mayor y al por menor; reparación de vehículos de motor y motocicletas	2.928,2	8,3	2,9	5,5	1.466,4	7,3	2,1	5,2	1.461,8	9,4	3,6	5,7	
Transporte y almacenamiento	882,9	7,9	1,4	6,5	717,3	6,8	1,2	5,6	165,7	12,9	2,3	10,6	
Hostelería	1.391,9	9,3	4,1	5,2	636,6	9,1	4,0	5,1	755,4	9,4	4,1	5,3	
Información y comunicaciones	508,6	16,8	5,0	11,8	343,3	16,8	5,3	11,4	165,3	17,0	4,4	12,5	
Actividades financieras y de seguros	450,5	18,9	3,1	15,8	238,4	18,1	3,0	15,1	212,1	19,8	3,3	16,5	
Actividades inmobiliarias	95,4	10,2	2,9	7,4	44,8	9,2	2,9	6,3	50,6	11,2	2,8	8,4	
Actividades profesionales, científicas y técnicas	821,4	15,8	4,7	11,1	422,4	14,0	3,9	10,1	399,0	17,7	5,5	12,2	
Actividades administrativas y servicios auxiliares	900,8	8,8	2,3	6,5	391,7	9,6	2,5	7,1	509,0	8,2	2,1	6,1	
Administración Pública y defensa, Seguridad Social obligatoria	1.412,9	16,7	4,1	12,5	815,8	15,9	4,4	11,6	597,1	17,7	3,8	13,9	
Educación	1.177,3	23,7	5,3	18,4	403,1	24,0	6,4	17,6	774,2	23,6	4,7	18,9	
Actividades sanitarias y de servicios sociales	1.426,7	19,9	5,4	14,5	325,7	20,0	5,7	14,3	1.101,0	19,9	5,3	14,6	
Actividades artísticas, recreativas y de entretenimiento	311,4	17,8	9,2	8,6	190,0	16,2	8,8	7,4	121,4	20,4	9,9	10,5	
Otros servicios	387,2	12,6	3,8	8,8	137,1	10,6	3,7	6,9	250,1	13,6	3,8	9,9	
Actividades de los hogares como empleadores de personal doméstico; actividades de los hogares como productores de bienes y servicios para uso propio	696,4	5,8	1,7	4,2	63,2	6,5	3,1	3,4	633,2	5,8	1,5	4,2	
Actividades de organizaciones y organismos extraterritoriales	4,6	10,5	0,0	10,5	2,1	9,7	0,0	9,7	2,5	11,1	0,0	11,1	

NOTA: Calculado con la metodología de la EPA española.

(1) La distribución entre estudios reglados y no reglados no es excluyente.

D12. LA FORMACIÓN PERMANENTE Y LA FORMACIÓN CONTINUA

D12.6. Porcentaje de ocupados que cursan estudios, por tipo de estudios cursados y ocupación (1). Año 2011

OCUPACIÓN	Total ocupados (miles)	Porcentaje de ocupados que cursan estudios (2)		
		Total	Est. reglados	Est. no reglados
AMBOS SEXOS	18.104,6	11,7	3,2	8,5
Directores y gerentes	900,2	11,2	1,8	9,4
Técnicos y profesionales científicos e intelectuales	2.898,2	23,0	5,5	17,5
Técnicos: profesionales de apoyo	1.890,8	14,7	3,8	10,9
Empleados contables, administrativos y otros empleados de oficina	1.833,0	14,4	4,0	10,4
Trabajadores de los servicios de restauración, personales, protección y vendedores	3.970,1	10,7	4,1	6,6
Trabajadores cualificados en el sector agrícola, ganadero, forestal y pesquero	464,3	5,0	1,3	3,7
Artesanos y trabajadores cualificados de las industrias manufactureras y la construcción (excepto operadores de	2.219,9	6,1	1,0	5,0
Operadores de instalaciones y maquinaria, y montadores	1.429,2	5,1	1,1	4,1
Ocupaciones elementales	2.399,8	5,7	1,9	3,8
Ocupaciones militares	99,2	19,6	4,8	14,8
HOMBRES	9.991,4	10,2	2,7	7,5
Directores y gerentes	632,3	9,6	1,4	8,2
Técnicos y profesionales científicos e intelectuales	1.323,8	20,7	5,4	15,4
Técnicos: profesionales de apoyo	1.178,4	13,2	3,3	9,9
Empleados contables, administrativos y otros empleados de oficina	639,8	13,2	4,1	9,1
Trabajadores de los servicios de restauración, personales, protección y vendedores	1.545,3	10,2	3,7	6,5
Trabajadores cualificados en el sector agrícola, ganadero, forestal y pesquero	357,6	4,4	1,1	3,3
Artesanos y trabajadores cualificados de las industrias manufactureras y la construcción (excepto operadores de	2.056,2	6,0	1,0	5,0
Operadores de instalaciones y maquinaria, y montadores	1.249,8	5,1	1,0	4,1
Ocupaciones elementales	921,0	6,9	2,8	4,1
Ocupaciones militares	87,2	18,9	4,7	14,2
MUJERES	8.113,3	13,6	3,8	9,9
Directores y gerentes	267,9	14,9	2,7	12,2
Técnicos y profesionales científicos e intelectuales	1.574,3	24,9	5,5	19,4
Técnicos: profesionales de apoyo	712,4	17,2	4,5	12,8
Empleados contables, administrativos y otros empleados de oficina	1.193,2	15,1	4,0	11,1
Trabajadores de los servicios de restauración, personales, protección y vendedores	2.424,8	11,0	4,4	6,6
Trabajadores cualificados en el sector agrícola, ganadero, forestal y pesquero	106,7	6,9	2,0	4,9
Artesanos y trabajadores cualificados de las industrias manufactureras y la construcción (excepto operadores de	163,8	6,5	1,3	5,2
Operadores de instalaciones y maquinaria, y montadores	179,4	5,5	1,2	4,3
Ocupaciones elementales	1.478,8	5,0	1,3	3,7
Ocupaciones militares	12,0	24,4	5,1	19,4

NOTA: Calculado con la metodología de la EPA española.

(1) Clasificación según CNO 2011.

(2) La distribución entre estudios reglados y no reglados no es excluyente.

D12. LA FORMACIÓN PERMANENTE Y LA FORMACIÓN CONTINUA

D12.7. Evolución del porcentaje de población de 25 a 65 años que participa en actividades de educación Formal o no Formal según sexo y grupo de edad (1)

	2011			2007		
	Participan en actividades educativas	Participación en actividades de educación formal	Participación en actividades de educación no formal	Participan en actividades educativas	Participación en actividades de educación formal	Participación en actividades de educación no formal
AMBOS SEXOS						
De 25 a 65 años	37,7	7,0	34,1	30,9	5,9	27,2
De 25 a 34 años	47,9	14,5	40,5	39,7	11,8	32,5
De 35 a 44 años	39,7	6,2	36,7	33,6	4,6	30,7
De 45 a 54 años	36,1	4,1	33,9	27,5	3,4	25,3
De 55 a 65 años	23,0	2,1	21,8	17,0	1,8	15,7
HOMBRES						
De 25 a 65 años	38,8	6,5	35,4	30,8	5,5	27,3
De 25 a 34 años	47,2	13,2	40,1	38,7	11,0	31,9
De 35 a 44 años	42,1	5,6	39,8	33,8	4,4	31,1
De 45 a 54 años	37,7	3,8	35,3	27,4	2,7	25,7
De 55 a 65 años	22,7	1,8	21,6	16,5	1,5	15,3
MUJERES						
De 25 a 65 años	36,7	7,6	32,9	31,0	6,4	27,1
De 25 a 34 años	48,5	15,7	40,8	40,7	12,6	33,2
De 35 a 44 años	37,2	6,8	33,4	33,3	4,8	30,2
De 45 a 54 años	34,5	4,4	32,6	27,6	4,1	25,0
De 55 a 65 años	23,2	2,4	21,9	17,5	2,1	16,1

(1) Datos referidos a los 12 meses anteriores a la fecha de la encuesta.

D12. LA FORMACIÓN PERMANENTE Y LA FORMACIÓN CONTINUA

D12.8. Porcentaje de población de 25 a 65 años que participa en actividades de aprendizaje (1). Año 2011

	Participación en actividades educativas	Participación en actividades de educación formal	Participación en actividades de educación no formal
POR NIVEL DE ESTUDIOS			
AMBOS SEXOS	41,1	11,9	34,8
Primera etapa de secundaria, primaria y sin estudios	25,8	5,8	22,1
Estudios de grado medio (2)	47,9	19,1	37,8
Estudios de grado superior y universitarios	59,2	15,2	52,1
HOMBRES	41,7	11,3	35,5
Primera etapa de secundaria, primaria y sin estudios	29,0	6,2	24,8
Estudios de grado medio (2)	48,3	18,3	38,6
Estudios de grado superior y universitarios	57,8	13,5	51,4
MUJERES	40,6	12,6	34,1
Primera etapa de secundaria, primaria y sin estudios	22,2	5,3	19,0
Estudios de grado medio (2)	47,5	19,9	37,0
Estudios de grado superior y universitarios	60,4	16,7	52,6
POR SITUACIÓN LABORAL			
AMBOS SEXOS	41,1	11,9	34,8
Empleado	44,6	8,0	40,7
Desempleado	33,8	8,4	28,9
Inactivo	39,8	27,4	24,8
HOMBRES	41,7	11,3	35,5
Empleado	43,1	6,8	40,0
Desempleado	35,0	8,4	29,5
Inactivo	45,7	35,7	25,2
MUJERES	40,6	12,6	34,1
Empleado	46,4	9,6	41,6
Desempleado	32,6	8,5	28,3
Inactivo	36,4	22,7	24,6

(1) Datos referidos a los 12 meses anteriores a la fecha de la encuesta.

(2) La categoría 'Estudios de grado medio' comprende: bachillerato, enseñanzas técnico-profesionales de grado medio y equivalentes.

D12. LA FORMACIÓN PERMANENTE Y LA FORMACIÓN CONTINUA

D12.9. Gasto medio y número medio de horas de participación de la población de 25 a 65 años por edad (1). Año 2011

	Gasto medio (euros)	Número medio de horas
AMBOS SEXOS		
De 25 a 64 años	1.089,8	187,3
De 25 a 34 años	1.198,3	271,5
De 35 a 44 años	864,3	161,8
De 45 a 54 años	1.346,5	147,2
De 55 a 65 años	535,0	107,5
HOMBRES		
De 25 a 34 años	1.239,5	183,2
De 35 a 44 años	1.320,0	281,1
De 45 a 54 años	877,5	149,9
De 55 a 64 años	1.786,3	137,1
De 65 a 74 años	680,8	103,6
MUJERES		
De 25 a 34 años	961,5	191,8
De 35 a 44 años	1.092,7	261,7
De 45 a 54 años	852,3	175,7
De 55 a 64 años	977,4	158,2
De 65 a 74 años	440,0	111,2

(1) Datos referidos a los 12 meses anteriores a la fecha de la encuesta.

D12.10. Gasto medio y número medio de horas de participación de la población de 25 a 65 años por máximo nivel de estudios alcanzado (1). Año 2011

	Gasto medio (euros)	Número medio de horas
AMBOS SEXOS		
Primera etapa de secundaria, primaria y sin estudios	660,1	220,1
Estudios de grado medio (2)	1.467,1	362,1
Estudios de grado superior y universitarios	1.306,3	237,2
HOMBRES		
Primera etapa de secundaria, primaria y sin estudios	700,4	212,0
Estudios de grado medio (2)	1.465,1	357,2
Estudios de grado superior y universitarios	1.397,8	224,0
MUJERES		
Primera etapa de secundaria, primaria y sin estudios	594,3	231,9
Estudios de grado medio (2)	1.468,9	367,1
Estudios de grado superior y universitarios	1.244,3	248,4

(1) Datos referidos a los 12 meses anteriores a la fecha de la encuesta.

(2) La categoría 'Estudios de grado medio' comprende: bachillerato, enseñanzas técnico-profesionales de grado medio y equivalentes.

D12. LA FORMACIÓN PERMANENTE Y LA FORMACIÓN CONTINUA

D12.11. Participación en actividades de educación según tipo de actividad, sexo y comunidad autónoma. Año 2011

	Participan en actividades educativas			Participación en actividades de educación formal			Participación en actividades de educación no formal		
	Total	Hombres	Mujeres	Total	Hombres	Mujeres	Total	Hombres	Mujeres
TOTAL	41,1	41,7	40,6	11,9	11,3	12,6	34,8	35,5	34,1
Andalucía	35,0	37,7	32,3	11,7	12,0	11,4	28,8	31,0	26,5
Aragón	41,9	39,3	44,7	13,1	11,7	14,5	35,3	33,3	37,4
Asturias (Principado de)	42,1	40,6	43,5	9,9	8,6	11,1	37,4	35,2	39,6
Baleares (Illes)	42,5	42,9	42,0	11,8	11,1	12,5	37,2	35,5	39,1
Canarias	42,4	43,7	41,1	13,3	11,2	15,5	35,6	37,8	33,4
Cantabria	41,9	45,7	38,0	11,1	8,4	13,8	36,1	40,3	32,0
Castilla y León	45,9	47,7	44,0	9,3	9,2	9,5	41,0	43,1	38,6
Castilla-La Mancha	35,8	35,8	35,7	12,2	11,4	13,0	29,1	29,0	29,3
Cataluña	40,3	40,8	39,8	10,7	10,0	11,3	32,7	33,7	31,6
Comunitat Valenciana	39,1	38,7	39,6	13,8	12,9	14,7	33,2	33,4	33,0
Extremadura	40,4	38,4	42,6	14,4	12,0	16,9	31,4	29,9	33,0
Galicia	41,3	41,0	41,5	12,4	10,8	14,0	34,4	34,7	34,1
Madrid (Comunidad de)	48,7	49,4	48,0	12,6	12,5	12,7	42,5	43,9	41,1
Murcia (Región de)	41,7	44,5	38,7	11,6	12,7	10,4	35,7	37,6	33,7
Navarra (Comunidad Foral de)	40,3	38,3	42,5	12,7	10,7	14,7	34,1	32,9	35,4
País Vasco	46,0	42,2	49,8	11,1	9,3	12,8	41,9	37,4	46,2
Rioja (La)	45,7	43,2	48,2	11,9	9,7	14,1	41,2	39,0	43,5
Ceuta	39,4	42,9	35,2	16,5	-	-	30,3	35,6	23,9
Melilla	39,9	38,7	41,0	-	-	-	34,0	33,3	34,7

(1) Datos referidos a los 12 meses anteriores a la fecha de la encuesta.

D12. LA FORMACIÓN PERMANENTE Y LA FORMACIÓN CONTINUA

D12.12. Porcentaje de empresas que proporcionaron actividades formativas en Tecnologías de la Información y la Comunicación a sus empleados, por agrupación de actividad. Año 2011

	Total	Industria	Construcción	Servicios
TOTAL	16,3	14,3	9,7	19,5
Andalucía	15,5	12,1	14,4	17,4
Aragón	13,0	13,8	8,0	14,1
Asturias (Principado de)	16,9	17,0	7,1	20,8
Balears (Illes)	12,0	13,3	6,1	13,4
Canarias	11,2	13,2	3,6	12,6
Cantabria	12,6	10,4	10,2	15,4
Castilla y León	16,9	17,6	16,4	16,7
Castilla-La Mancha	11,3	14,3	3,9	12,9
Cataluña	18,4	14,7	12,9	21,8
Comunitat Valenciana	14,0	15,2	2,7	17,0
Extremadura	11,5	12,8	1,5	16,9
Galicia	13,2	9,1	12,8	16,1
Madrid (Comunidad de)	22,7	16,0	10,4	27,5
Murcia (Región de)	9,7	10,9	1,8	11,6
Navarra (Comunidad Foral de)	19,2	20,2	10,6	21,7
País Vasco	16,6	15,3	9,8	19,9
Rioja (La)	10,6	14,2	0,0	10,1
Ceuta	14,2	25,0	2,4	19,3
Melilla	3,4	0,0	0,0	5,1

D12.13. Porcentaje de empleados que recibieron formación en Tecnologías de la Información y la Comunicación, por agrupación de actividad de la empresa. Año 2011

	Total	Industria	Construcción	Servicios
TOTAL	27,3	27,2	25,9	27,5
Andalucía	26,1	23,4	23,2	28,0
Aragón	20,8	23,9	34,0	17,7
Asturias (Principado de)	15,5	13,3	13,2	19,5
Balears (Illes)	14,1	18,6	22,7	12,4
Canarias	28,2	30,4	28,8	27,7
Cantabria	24,8	20,5	17,0	32,1
Castilla y León	27,0	27,5	20,3	28,1
Castilla-La Mancha	27,5	22,5	47,1	29,5
Cataluña	35,4	42,0	31,8	31,2
Comunitat Valenciana	14,8	15,7	46,2	13,1
Extremadura	18,3	16,2	12,6	21,1
Galicia	20,1	16,8	22,9	22,7
Madrid (Comunidad de)	29,1	25,9	23,1	30,1
Murcia (Región de)	18,3	16,4	1,8	21,8
Navarra (Comunidad Foral de)	18,6	17,0	33,0	18,5
País Vasco	21,1	19,5	22,3	22,5
Rioja (La)	33,1	35,5	..	23,4
Ceuta	10,8	11,9	8,0	12,0
Melilla	27,8	27,8

D12. LA FORMACIÓN PERMANENTE Y LA FORMACIÓN CONTINUA

D12.14. Distribución porcentual de los adultos según el tipo de estudios que cursan, por tramo de ingresos anuales del hogar. Año 2011

	Personas que cursan estudios (porcentaje)	E. Primaria	E. Secundaria 1. ^a etapa (1)	E. Secundaria 2. ^a etapa (2)	E. Superior (1)	No consta
Total	10,7	1,1	10,2	31,5	56,7	0,4
Hasta 9.000 euros	9,1	2,2	14,8	35,5	47,5	0,0
De 9.000 a 14.000 euros	7,2	1,9	22,5	36,7	39,0	0,0
De 14.000 a 19.000 euros	8,8	1,3	15,9	39,0	43,1	0,7
De 19.000 a 25.000 euros	9,3	1,1	10,1	35,5	52,7	0,5
De 25.000 a 35.000 euros	10,8	1,1	10,1	34,8	53,2	0,8
Más de 35.000 euros	14,5	0,7	4,7	24,0	70,3	0,3

NOTAS: - Se consideran adultos las personas de 16 o más años a 31 de diciembre del año anterior al de la entrevista.

- El periodo de referencia de los ingresos es el año anterior al de la realización de la entrevista.

(1) Incluye formación e inserción laboral equivalente.

(2) Incluye formación e inserción laboral equivalente (incluida la que precisa título de secundaria segunda etapa).

D12. LA FORMACIÓN PERMANENTE Y LA FORMACIÓN CONTINUA

D12.15. Porcentaje de ocupados que cursan estudios, por rama de actividad y sexo. Año 2011

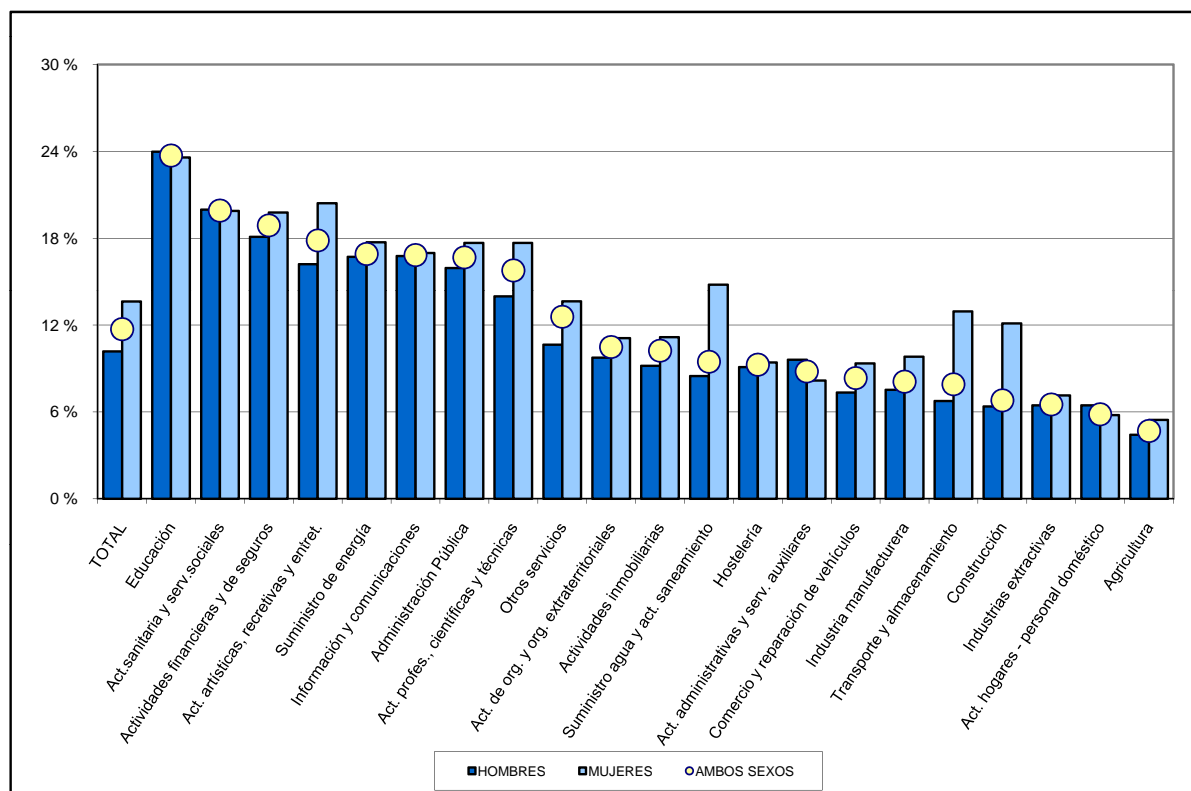

D12.16. Porcentaje de ocupados que cursan estudios, por ocupación (1) y sexo. Año 2011

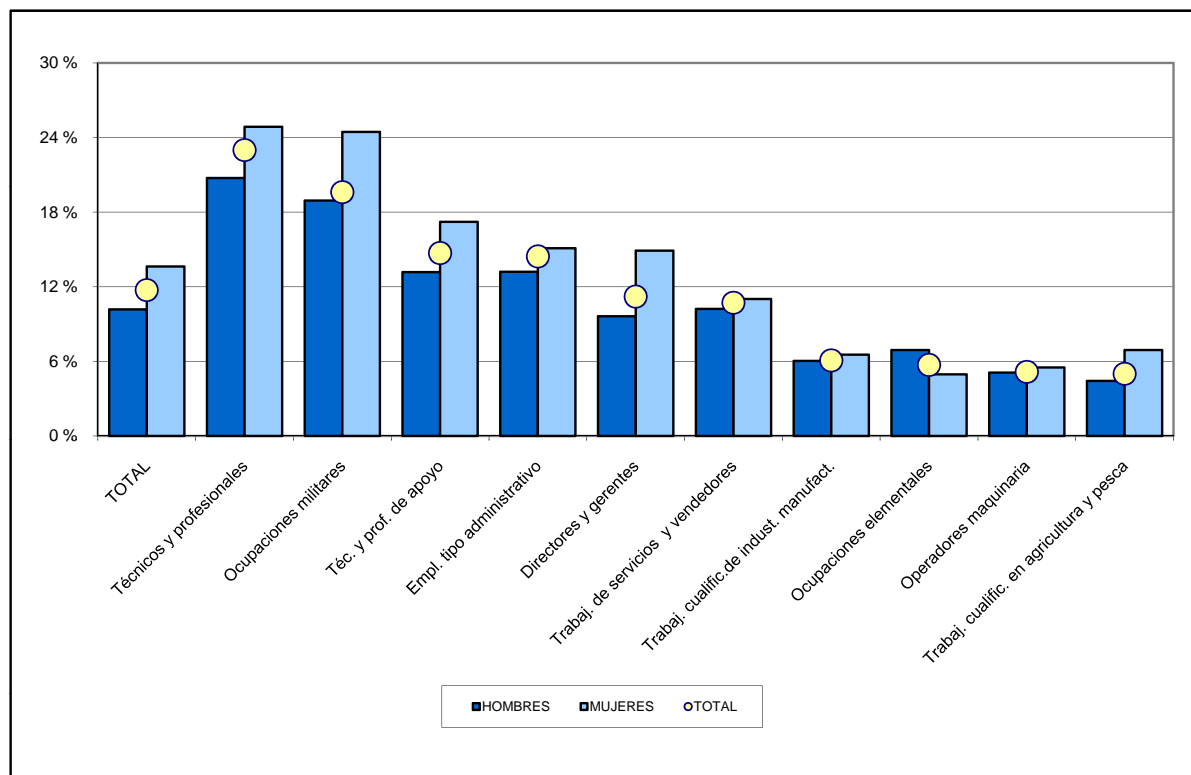

(1) Clasificación según CNO 2011.

D12. LA FORMACIÓN PERMANENTE Y LA FORMACIÓN CONTINUA

D12.17. Porcentaje de ocupados que cursan estudios, por rama de actividad y tipo de estudios. Año 2011

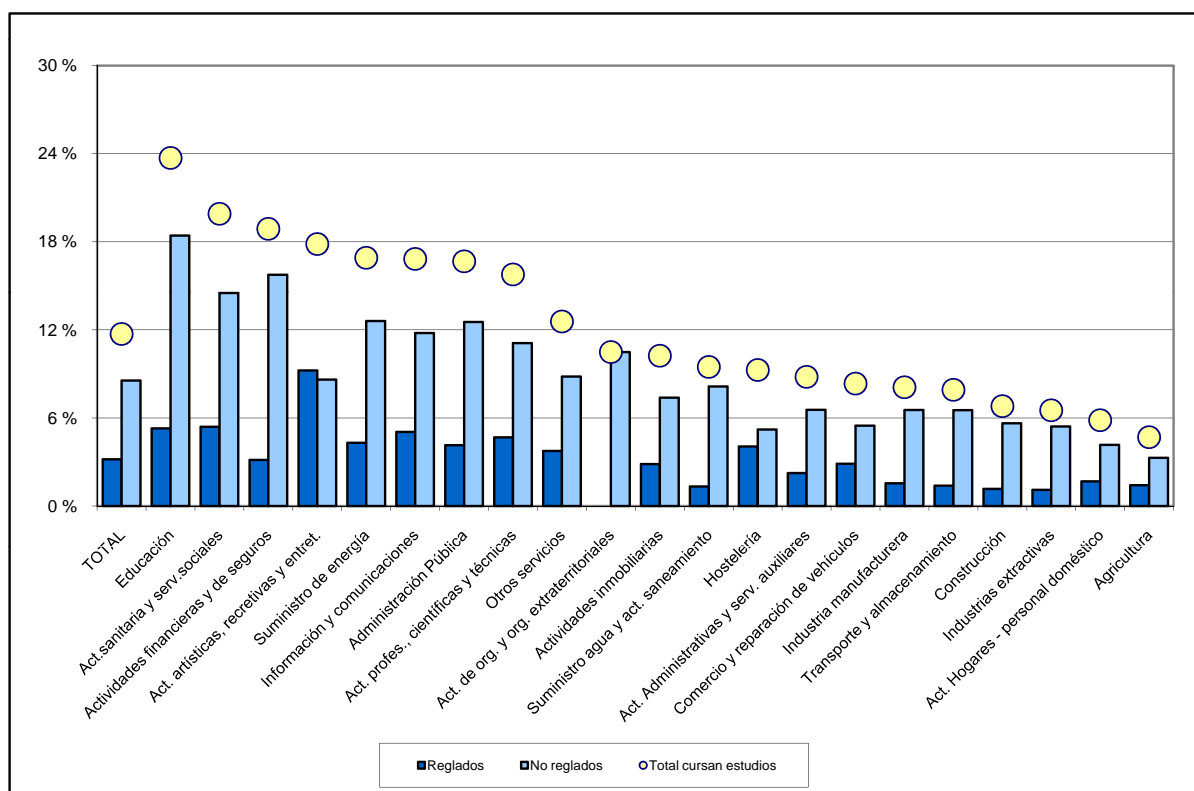

D12.18. Porcentaje de ocupados que cursan estudios por ocupación (1) y tipo de estudios. Año 2011

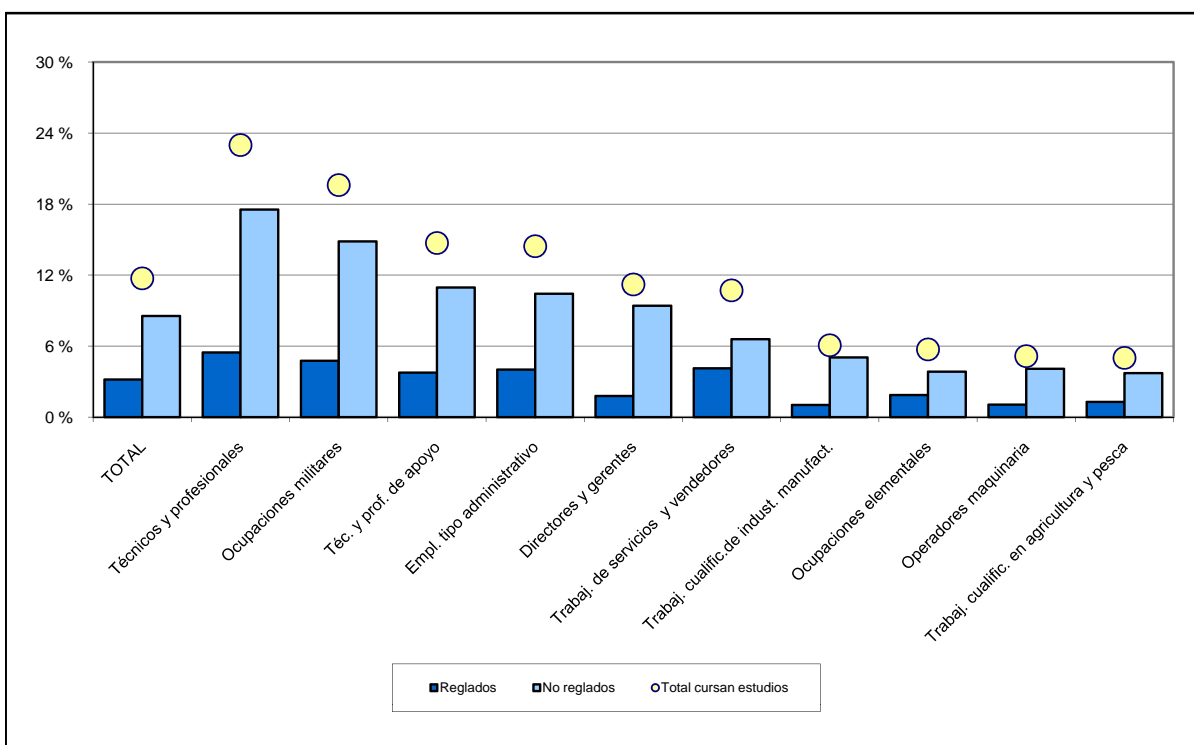

(1) Clasificación según CNO 2011.

D13.0. Contenido, notas explicativas y fuentes de información

Se presenta en este capítulo información estadística de distintas enseñanzas no reguladas dentro del sistema educativo. En la mayoría de los casos, dichas enseñanzas tienen establecidas equivalencias con las enseñanzas del sistema educativo e incluso para alguna de ellas, la expedición de su titulación corresponde al propio Ministerio de Educación, Cultura y Deporte.

Las enseñanzas que en este capítulo se presentan son:

- La *Formación Sanitaria Especializada*, que comprende los programas para la formación médica especializada y la formación especializada de otros profesionales sanitarios (biólogos, farmacéuticos, matronas, psicólogos clínicos, químicos y radiofísicos hospitalarios). Para el acceso a estos programas se ha de poseer la titulación universitaria correspondiente y realizar una prueba selectiva de acceso. La formación se realiza a través de la residencia en Instituciones y Centros Sanitarios acreditados para la docencia, teniendo una componente de formación teórica basada en el autoestudio tutorizado y una componente práctica, dónde se distinguen los contenidos correspondientes a las ciencias básicas y los que corresponden a la propia especialidad. La duración varía entre 2 y 5 años, y al finalizarla se obtiene el Título de Especialista.
- Las *Enseñanzas Militares*, que incluyen la enseñanza militar de formación para la incorporación a las Escalas de militares de carrera, la cual se estructura en los siguientes grados:
 - *Enseñanza militar para la incorporación a las Escalas de Suboficiales*, que se corresponde con la formación profesional de grado superior. La obtención del primer empleo militar (Sargento) al superar el correspondiente plan de estudios es equivalente al Título de Técnico Superior del sistema educativo.
 - *Enseñanza militar para la incorporación a las Escalas de Oficiales*, que se corresponde con la educación universitaria de primer ciclo. La obtención del primer empleo militar (Alférez) al superar el correspondiente plan de estudios es equivalente a los títulos de Diplomado Universitario, Ingeniero Técnico o Arquitecto Técnico.
 - *Enseñanza militar para la incorporación a las Escalas Superiores de Oficiales*, que se corresponde con la educación universitaria de segundo ciclo. La obtención del primer empleo militar (Teniente) al superar el correspondiente plan de estudios es equivalente a los títulos de Licenciado, Ingeniero o Arquitecto.

Para ingresar en las enseñanzas militares de formación se exigen los mismos niveles de estudios que los requeridos en el sistema educativo para acceder a las titulaciones equivalentes de cada uno de los grados. Asimismo, los planes de estudios de estas enseñanzas militares tienen una duración similar a las titulaciones equivalentes del sistema educativo.

- *Las Enseñanzas de formación para acceso a la Escala de Cabos y Guardias del Cuerpo de la Guardia Civil*, para cuyo acceso se exige estar en posesión del Título de Graduado en Educación Secundaria Obligatoria o de otro superior o equivalente. Una vez superado el periodo de formación y la incorporación a la Escala de Cabos y Guardias, se obtiene el título genérico de Técnico, sin especialidad. Este título no es automático, sino que es necesario solicitar su convalidación.
- *La Enseñanza de formación para acceso a la Escala Básica del Cuerpo Nacional de Policía*, para cuyo acceso es necesario estar en posesión del título de Graduado en Educación Secundaria Obligatoria o equivalente. Superado el periodo de formación y el nombramiento de Policía en la Escala Básica, se obtiene la titulación genérica de Técnico, sin especialidad. Para conseguir la equivalencia con la Formación Profesional del Sistema Educativo es necesario solicitar la convalidación.
- *La Formación de Entrenadores Deportivos*, que se imparte a través de cursos que promueven algunas Federaciones deportivas españolas y autonómicas. Estas formaciones, que son diferentes de las Enseñanzas Deportivas configuradas como de régimen especial en la vigente Ley Orgánica de Educación, se estructuran en niveles secuenciados. Para acceder a cada uno de estos niveles se exige acreditar unos requisitos académicos y superar una prueba práctica, de carácter específico. En cada nivel un entrenador se forma con materias de diferentes contenidos: unos de carácter científico, como anatomía, fisiología, psicología, entrenamiento, etc.; otros de carácter técnico del propio deporte como la técnica individual del deporte, la táctica, la seguridad deportiva, el reglamento y el desarrollo profesional. La formación se completa con un periodo de práctica pedagógica con una carga lectiva de 150 horas en el nivel 1 y 200 horas en cada uno de los niveles restantes. Cuando se completa la formación en cada nivel, el entrenador recibe un diploma federativo que le capacita para dirigir a deportistas o equipos que toman parte en las competiciones que organizan las Federaciones, Municipios, Comunidades Autónomas, etc. Hay dos tipos de formaciones de entrenadores deportivos: unas que por su carácter de formación no oficial se ubican en el ámbito meramente federativo y otras, conocidas como formaciones del “periodo transitorio”, podrán convalidarse con las Enseñanzas Deportivas oficiales del sistema educativo cuando se apruebe el correspondiente título oficial.

Fuentes de información:

- *Formación Sanitaria Especializada*. Año 2011. Ministerio de Sanidad, Política Social e Igualdad.
- *Enseñanzas Militares*: Ministerio de Defensa; publicación *Estadística de la Enseñanza Superior en España*. Curso 2010-2011. INE.

D13. OTRAS ENSEÑANZAS

- *Dirección General de la Policía y la Guardia Civil (Ministerio del Interior).*
- *Formación de Entrenadores Deportivos. Año 2010. Consejo Superior de Deportes.*

D13. OTRAS ENSEÑANZAS

D13.1. Especialistas en Formación Sanitaria Especializada, por especialidad y año de residencia. Año 2011

	Total	AÑO DE RESIDENCIA				
		Primero	Segundo	Tercero	Cuarto	Quinto
TOTAL	28.433	8.014	7.244	6.329	5.750	1.096
Alergología	184	54	47	43	40	0
Análisis clínicos	320	87	83	73	77	0
Anatomía patológica	298	90	75	71	62	0
Anestesiología y reanimación	1.323	343	331	332	317	0
Angiología y cirugía vascular	171	35	37	34	34	31
Aparato digestivo	563	146	143	145	129	0
Bioquímica clínica	195	46	54	44	51	0
Cardiología	731	164	154	150	137	126
Cirugía cardiovascular	122	25	26	23	26	22
Cirugía general y ap. digestivo	910	194	196	189	179	152
Cirugía oral y maxilofacial	147	31	31	29	30	26
Cirugía ortopédica y traumatología	1.034	225	218	208	195	188
Cirugía pediátrica	107	22	25	22	19	19
Cirugía plástica estética y reparadora	168	34	34	38	32	30
Cirugía torácica	107	15	25	22	25	20
Dermatología médico-quirúrgica y v.	301	84	73	76	68	0
Endocrinología y nutrición	272	78	71	64	59	0
Enfermería de salud mental	169	169	0	0	0	0
Enfermería del trabajo	24	13	11	0	0	0
Enfermería familiar y comunitaria	127	127	0	0	0	0
Enfermería geriátrica	11	11	0	0	0	0
Enfermería obstétrico-ginecológica	908	463	445	0	0	0
Enfermería pediátrica	52	52	0	0	0	0
Farmacia hospitalaria	587	152	155	148	132	0
Farmacia industrial y galénica	85	43	42	0	0	0
Farmacología clínica	57	18	13	12	14	0
Geriatría	202	56	55	48	43	0
Hematología-hemoterapia	456	118	116	110	112	0
Hidrología médica	16	16	0	0	0	0
Inmunología	96	25	29	18	24	0
Medicina del trabajo	303	68	72	83	80	0
Medicina educación física	285	136	64	85	0	0
Medicina familiar y comunitaria	6.041	1.751	1.593	1.400	1.297	0
Medicina física y rehabilitación	352	95	84	87	86	0
Medicina intensiva	707	160	156	142	124	125
Medicina interna	1.484	338	323	306	270	247
Medicina legal y forense	53	21	17	15	0	0
Medicina nuclear	157	45	43	34	35	0
Medicina preventiva y salud pública	243	67	66	60	50	0
Microbiología y parasitología	257	71	70	63	53	0
Nefrología	350	95	89	85	81	0
Neumología	425	110	111	109	95	0
Neurocirugía	211	45	43	40	45	38
Neurofisiología clínica	149	35	41	37	36	0
Neurología	466	128	125	112	101	0
Obstetricia y ginecología	1.036	276	266	254	240	0
Oftalmología	648	165	167	162	154	0
Oncología médica	419	112	107	101	99	0
Oncología radioterápica	185	53	45	46	41	0
Otorrinolaringología	316	80	81	80	75	0
Pediatría y áreas específicas	1.596	420	413	395	368	0
Psicología clínica	466	136	131	127	72	0
Psiquiatría	944	255	241	227	221	0
Radiodiagnóstico	852	231	225	203	193	0
Radiofarmacia	19	5	8	6	0	0
Radiofísica hospitalaria	100	35	33	32	0	0
Reumatología	192	47	51	48	46	0
Urología	434	98	90	91	83	72

D13. OTRAS ENSEÑANZAS

D13.2. Especialistas en Formación Sanitaria Especializada, por comunidad autónoma y año de residencia. Año 2011

	Total	AÑO DE RESIDENCIA				
		Primero	Segundo	Tercero	Cuarto	Quinto
TOTAL	28.433	8.014	7.244	6.329	5.750	1.096
Andalucía	4.640	1.281	1.173	1.055	952	179
Aragón	911	244	232	213	187	35
Asturias (Principado de)	702	211	173	152	140	26
Baleares (Illes)	494	147	134	107	87	19
Canarias	1.038	292	280	223	200	43
Cantabria	514	176	108	110	106	14
Castilla y León	1.566	447	402	354	293	70
Castilla-La Mancha	1.170	348	323	242	221	36
Cataluña	4.568	1.276	1.165	1.004	927	196
Comunitat Valenciana	2.546	701	651	570	528	96
Extremadura	578	163	147	127	122	19
Galicia	1.384	353	342	316	310	63
Madrid (Comunidad de)	5.327	1.536	1.319	1.181	1.096	195
Murcia (Región de)	917	278	243	208	158	30
Navarra (Comunidad Foral de)	571	146	152	134	121	18
País Vasco	1.306	346	340	297	272	51
Rioja (La)	168	55	45	32	30	6
Ceuta	18	7	8	3	0	0
Melilla	15	7	7	1	0	0

D13. OTRAS ENSEÑANZAS

D13.3. Especialistas en Formación Sanitaria Especializada que finalizan en 2010, por Especialidad.

	Total	Hombres	Mujeres
Total	5.664	1.718	3.946
Alergología	35	9	26
Análisis clínicos	70	12	58
Anatomía patológica	56	9	47
Anestesiología y reanimación	289	102	187
Angiología y cirugía vascular	29	18	11
Aparato digestivo	108	38	70
Bioquímica clínica	44	13	31
Cardiología	119	58	61
Cirugía cardiovascular	21	14	7
Cirugía general	2	1	1
Cirugía general y ap. digestivo	149	74	75
Cirugía oral y maxilofacial	26	16	10
Cirugía ortopédica y traumatología	172	94	78
Cirugía pediátrica	17	7	10
Cirugía plástica estética y reparadora	24	16	8
Cirugía torácica	21	15	6
Dermatología médico-quirúrgica y v.	62	15	47
Endocrinología y nutrición	53	14	39
Enfermería de salud mental	137	12	125
Enfermería obstétrico-ginecológica (matrona)	384	10	374
Farmacia hospitalaria	126	30	96
Farmacia industrial y galénica	9	4	5
Farmacología clínica	9	2	7
Geriatría	35	16	19
Hematología-hemoterapia	89	19	70
Inmunología	22	8	14
Medicina de la educación física y deporte	14	10	4
Medicina del trabajo	54	18	36
Medicina familiar y comunitaria	1.142	341	801
Medicina física y rehabilitación	70	16	54
Medicina intensiva	115	37	78
Medicina interna	225	80	145
Medicina legal y forense	1	1	0
Medicina nuclear	27	14	13
Medicina preventiva y salud pública	43	13	30
Microbiología y parasitología	49	7	42
Nefrología	79	22	57
Neumología	82	30	52
Neurocirugía	38	21	17
Neurofisiología clínica	31	12	19
Neurología	101	40	61
Obstetricia y ginecología	220	38	182
Oftalmología	141	51	90
Oncología médica	80	23	57
Oncología radioterápica	34	11	23
Otorrinolaringología	70	25	45
Pediatría y áreas específicas	318	47	271
Psicología clínica	81	14	67
Psiquiatría	189	58	131
Radiodiagnóstico	203	85	118
Radiofarmacia	7	2	5
Radiofísica hospitalaria	30	18	12
Reumatología	40	10	30
Urología	72	48	24

D13. OTRAS ENSEÑANZAS

D13.4. Alumnado matriculado en Enseñanzas Militares, por curso, grado, cuerpo y academia. Curso 2010-11

	Total	Mujeres	Cursos				
			Primero	Segundo	Tercero	Cuarto	Quinto
E. MILITAR PARA LA INCORPORACIÓN A LAS ESCALAS DE SUBOFICIALES (GRADO BÁSICO)							
TOTAL	2.346	297	1.298	1.048	-	-	-
EJÉRCITO DE TIERRA	1.275	179	671	604	-	-	-
Cuerpo General de las Armas	1.275	179	671	604	-	-	-
- A. General Militar Básica de Suboficiales	530	59	530	-	-	-	-
- A. Infantería	184	8	-	184	-	-	-
- A. Caballería	51	5	-	51	-	-	-
- A. Artillería	98	9	-	98	-	-	-
- A. Ingenieros	106	21	-	106	-	-	-
- A. Logística	306	77	141	165	-	-	-
ARMADA	371	55	165	206	-	-	-
Cuerpo General Militar	321	51	143	178	-	-	-
Cuerpo de Infantería de Marina	50	4	22	28	-	-	-
EJÉRCITO DEL AIRE	448	51	210	238	-	-	-
- A. Básica del Aire	448	51	210	238	-	-	-
CUERPO DE LA GUARDIA CIVIL	252	12	252	-	-	-	-
- A. de la Guardia Civil	252	12	252	-	-	-	-
E. MILITAR PARA LA INCORPORACIÓN A LAS ESCALAS DE OFICIALES (GRADO MEDIO)							
TOTAL	80	-	80	-	-	-	-
CUERPO DE LA GUARDIA CIVIL	80	-	80	-	-	-	-
E. MILITAR PARA LA INCORPORACIÓN A LAS ESCALAS SUPERIORES DE OFICIALES (GRADO SUPERIOR)							
TOTAL	1.711	74	494	348	324	276	269
EJÉRCITO DE TIERRA	974	31	336	224	159	128	127
Cuerpo General de las Armas	974	31	336	224	159	128	127
- A. General Militar	719	22	336	224	159	-	-
- A. Infantería	122	1	-	-	-	63	59
- A. Caballería	24	2	-	-	-	12	12
- A. Artillería	48	4	-	-	-	23	25
- A. de Ingenieros	61	2	-	-	-	30	31
ARMADA	304	15	76	64	64	51	49
Cuerpo General Militar	245	13	61	52	52	42	38
Cuerpo de Infantería de Marina	59	2	15	12	12	9	11
EJÉRCITO DEL AIRE	297	12	82	60	57	50	48
A. General Militar	297	12	82	60	57	50	48
CUERPO DE LA GUARDIA CIVIL	136	16	-	-	44	47	45

D13. OTRAS ENSEÑANZAS

D13.5. Alumnado matriculado en Enseñanzas Militares, por edad y grado. Curso 2010-11

Enseñanza Militar para la incorporación a:			
	Escalas de Suboficiales (Grado Básico)	Escalas de Oficiales (Grado Medio)	Escalas Superiores de Oficiales (Grado Superior)
TOTAL	2.346	80	1.711
19 años y menos	6	-	233
20 años	28	-	147
21 años	32	-	181
22 años	38	-	270
23 años	112	-	276
24 años	155	-	221
25 años	172	-	147
26 años y más	1.803	80	236

D13.6. Alumnado que finaliza los cursos de formación para el ingreso en la Escala de Cabos y Guardias de la Guardia Civil y en la escala Básica del Cuerpo Nacional de Policía. Año 2011

	Guardia Civil	Cuerpo Nacional de Policía		
	TOTAL	TOTAL	Hombres	Mujeres
TOTAL	162	4.964	4.098	866
20 años y menos	18	0	0	0
21 años	10	18	17	1
22 años	7	163	150	13
23 años	21	239	219	20
24 años	18	392	352	40
25 años	14	419	355	64
26 años	26	472	397	75
27 años	17	565	479	86
28 años	19	608	490	118
29 años	12	567	459	108
30-39 años	0	1.521	1.180	341

D13. OTRAS ENSEÑANZAS

D13.7. Formación de Entrenadores Deportivos, por Federación Deportiva. Año 2010

	TODOS LOS NIVELES		NIVEL 0		NIVEL 1		NIVEL 2		NIVEL 3		NIVEL 4	
	Cursos	Entrenadores formados	Cursos	Entrenadores formados	Cursos	Entrenadores formados	Cursos	Entrenadores formados	Cursos	Entrenadores formados	Cursos	Entrenadores formados
TOTAL	305	5.240	22	294	221	4.132	40	415	21	394	1	5
Atletismo	2	46	0	0	2	46	0	0	0	0	0	0
Bádminton	20	270	0	0	20	270	0	0	0	0	0	0
Béisbol y Softball	2	17	0	0	0	0	2	17	0	0	0	0
Ciclismo	9	193	0	0	5	90	3	51	1	52	0	0
Fútbol Americano	2	3	1	3	0	0	0	0	1	0	0	0
Golf	1	33	0	0	1	33	0	0	0	0	0	0
Halterofilia	1	11	0	0	1	11	0	0	0	0	0	0
Hielo	4	0	0	0	2	0	2	0	0	0	0	0
Judo y disciplinas asociadas	8	41	0	0	7	40	0	0	1	1	0	0
Kick Boxing	14	32	0	0	7	24	2	3	5	5	0	0
Lucha y deportes asociados	44	411	0	0	25	297	12	72	6	37	1	5
Natación	106	2.627	0	0	91	2.265	10	144	5	218	0	0
Pádel	29	518	0	0	29	518	0	0	0	0	0	0
Petanca	1	52	0	0	0	0	0	0	1	52	0	0
Piragüismo	21	291	21	291	0	0	0	0	0	0	0	0
Surf	7	47	0	0	7	47	0	0	0	0	0	0
Tiro con Arco	2	64	0	0	2	64	0	0	0	0	0	0
Voleibol	32	584	0	0	22	427	9	128	1	29	0	0

D13. OTRAS ENSEÑANZAS

D13.8. Formaciones periodo transitorio, por Comunidad Autónoma y Federación Deportiva. Año 2010

	TODOS LOS NIVELES		NIVEL 1		NIVEL 2		NIVEL 3	
	Cursos	Plazas	Cursos	Plazas	Cursos	Plazas	Cursos	Plazas
POR COMUNIDAD AUTÓNOMA								
TOTAL	285	6.870	226	5.470	46	1.084	13	316
Andalucía	23	431	16	313	5	101	2	17
Aragón	13	390	10	300	3	90	0	0
Asturias (Principado de)	15	412	9	237	5	150	1	25
Baleares (Illes)	13	288	9	218	4	70	0	0
Canarias	0	0	0	0	0	0	0	0
Cantabria	0	0	0	0	0	0	0	0
Castilla y León	18	570	16	510	1	30	1	30
Castilla-La Mancha	0	0	0	0	0	0	0	0
Cataluña	48	1.155	47	1.142	1	13	0	0
Comunitat Valenciana	30	517	23	419	6	89	1	9
Extremadura	2	70	2	70	0	0	0	0
Galicia	0	0	0	0	0	0	0	0
Madrid (Comunidad de)	55	1.510	38	980	11	340	6	190
Murcia (Región de)	39	952	35	862	3	65	1	25
Navarra (Comunidad Foral de)	7	180	6	150	1	30	0	0
País Vasco	13	185	11	164	2	21	0	0
Rioja (La)	6	150	3	85	3	65	0	0
Ceuta	0	0	0	0	0	0	0	0
Melilla	3	60	1	20	1	20	1	20
POR FEDERACIÓN DEPORTIVA								
TOTAL	285	6.870	226	5.470	46	1.084	13	316
Actividades subacuáticas	24	473	16	316	8	157	0	0
Ajedrez	3	45	3	45	0	0	0	0
Bádminton	4	135	4	135	0	0	0	0
Balonmano	2	70	1	35	1	35	0	0
Béisbol y Softball	2	36	2	36	0	0	0	0
Billar	1	10	1	10	0	0	0	0
Bloque Común	12	464	11	451	1	13	0	0
Dep. Aéreos	4	51	4	51	0	0	0	0
Dep. Orientación	1	40	1	40	0	0	0	0
Esgrima	5	155	3	90	1	35	1	30
Espeleología	4	64	2	42	1	16	1	6
Gimnasia	35	892	22	581	7	181	6	130
Hípica	23	511	19	435	4	76	0	0
Hockey	4	77	4	77	0	0	0	0
Judo y disciplinas asociadas	8	160	5	105	2	35	1	20
Kárate	26	574	21	423	5	151	0	0
Kick Boxing	1	20	1	20	0	0	0	0
Lucha y deportes asociados	11	320	6	155	3	95	2	70
Montaña	1	8	1	8	0	0	0	0
Motociclismo	3	29	1	8	2	21	0	0
Natación	14	336	14	336	0	0	0	0
Pádel	1	45	1	45	0	0	0	0
Patinaje	5	139	5	139	0	0	0	0
Pelota	2	33	2	33	0	0	0	0
Pesca	1	7	1	7	0	0	0	0
Petanca	1	30	1	30	0	0	0	0
Piragüismo	10	257	9	227	1	30	0	0
Remo	3	62	3	62	0	0	0	0
Rugby	2	51	2	51	0	0	0	0
Salvamento y S.	7	220	6	190	0	0	1	30
Surf	5	101	4	66	1	35	0	0
Taekwondo	8	194	5	109	3	85	0	0
Tenis	17	477	14	397	2	50	1	30
Tenis de Mesa	4	66	3	53	1	13	0	0
Tiro con arco	1	4	1	4	0	0	0	0
Tiro Olímpico	1	20	1	20	0	0	0	0
Triatlón	3	39	2	33	1	6	0	0
Vela	25	634	23	584	2	50	0	0
Voleibol	1	21	1	21	0	0	0	0

E. DIVERSOS ASPECTOS DE LA ESCOLARIZACIÓN

- E1. Los modelos lingüísticos**
- E2. La enseñanza de lenguas extranjeras**
- E3. La utilización de lenguas extranjeras como lengua de enseñanza**
- E4. La enseñanza de la religión**
- E5. El alumnado extranjero**

E1. LOS MODELOS LINGÜÍSTICOS

E1.0. Contenido, notas explicativas y fuentes de información

En este capítulo se presenta el alumnado por comunidad autónoma según el modelo lingüístico en el que recibe la enseñanza. Esta información se refiere solamente a las enseñanzas de Régimen General no universitarias.

En la información estadística que se ofrece, salvo en la tabla E1.1, se proporciona una presentación individual de la situación de cada una de las comunidades autónomas con lengua oficial propia, además del castellano como lengua oficial del Estado. En la tabla correspondiente a cada una de dichas comunidades se incorporan especificaciones que facilitan la interpretación de la información estadística presentada.

Se facilitan las siguientes precisiones técnicas sobre los datos estadísticos de este capítulo:

- A efectos estadísticos, y atendiendo a las lenguas españolas en las que se recibe la enseñanza y a las lenguas españolas cursadas como materia, el alumnado se ha clasificado en los siguientes tipos de modelos lingüísticos:
 - *Sólo castellano*: toda la enseñanza se cursa en castellano y no se cursa otra lengua española como materia.
 - *Castellano lengua de enseñanza y otra lengua española como materia*: toda la enseñanza se recibe en castellano y se cursa como materia otra lengua española.
 - *Enseñanza bilingüe*: parte de las materias se cursan en castellano y otra parte en otra lengua española diferente del castellano.
 - *Enseñanza en otra lengua española y castellano como materia*: toda la enseñanza se cursa en otra lengua española diferente del castellano, salvo la propia materia de castellano.
- Se presenta información individualizada para las comunidades autónomas de Illes Balears, Cataluña, Comunitat Valenciana, Galicia, Comunidad Foral de Navarra y País Vasco.

Fuentes de información:

- *Estadística de la Enseñanza en España niveles no universitarios*. Curso 2010-2011. S.G. de Estadística y Estudios del Ministerio de Educación, Cultura y Deporte.

E1.1. Distribución porcentual del alumnado por modelo lingüístico en que cursa la enseñanza

(continúa)

	Sólo castellano	Castellano lengua de enseñanza y otra lengua española como materia	Enseñanza bilingüe	Enseñanza en otra lengua española y castellano como materia
TODAS LAS ENSEÑANZAS				
Andalucía	100,0	0,0	0,0	0,0
Aragón (1)	98,2	1,8	0,0	0,0
Asturias (Principado de)	100,0	0,0	0,0	0,0
Balears (Illes) (1)	0,1	1,0	31,1	67,9
Canarias	100,0	0,0	0,0	0,0
Cantabria	100,0	0,0	0,0	0,0
Castilla y León	100,0	0,0	0,0	0,0
Castilla-La Mancha	100,0	0,0	0,0	0,0
Cataluña (1)	0,0	0,0	0,0	100,0
Comunitat Valenciana (2)	0,0	16,3	54,0	29,8
Extremadura	100,0	0,0	0,0	0,0
Galicia (3)	0,0	x	100,0	x
Madrid (Comunidad de)	100,0	0,0	0,0	0,0
Murcia (Región de)	100,0	0,0	0,0	0,0
Navarra (Comunidad Foral de) (4)	59,0	17,1	0,4	23,6
País Vasco (4)	0,0	17,1	22,2	60,7
Rioja (La)	100,0	0,0	0,0	0,0
Ceuta	100,0	0,0	0,0	0,0
Melilla	100,0	0,0	0,0	0,0
EDUCACIÓN INFANTIL				
Andalucía	100,0	0,0	0,0	0,0
Aragón (1)	98,4	1,6	0,0	0,0
Asturias (Principado de)	100,0	0,0	0,0	0,0
Balears (Illes) (1)	0,3	0,9	27,6	71,2
Canarias	100,0	0,0	0,0	0,0
Cantabria	100,0	0,0	0,0	0,0
Castilla y León	100,0	0,0	0,0	0,0
Castilla-La Mancha	100,0	0,0	0,0	0,0
Cataluña (1)	0,0	0,0	0,0	100,0
Comunitat Valenciana (2)	0,0	14,3	49,3	36,4
Extremadura	100,0	0,0	0,0	0,0
Galicia (3)	0,0	x	100,0	x
Madrid (Comunidad de)	100,0	0,0	0,0	0,0
Murcia (Región de)	100,0	0,0	0,0	0,0
Navarra (Comunidad Foral de) (4)	51,2	21,3	1,0	26,5
País Vasco (4)	0,0	4,1	22,8	73,1
Rioja (La)	100,0	0,0	0,0	0,0
Ceuta	100,0	0,0	0,0	0,0
Melilla	100,0	0,0	0,0	0,0
EDUCACIÓN PRIMARIA				
Andalucía	100,0	0,0	0,0	0,0
Aragón (1)	97,4	2,6	0,0	0,0
Asturias (Principado de)	100,0	0,0	0,0	0,0
Balears (Illes) (1)	0,0	0,9	30,2	68,9
Canarias	100,0	0,0	0,0	0,0
Cantabria	100,0	0,0	0,0	0,0
Castilla y León	100,0	0,0	0,0	0,0
Castilla-La Mancha	100,0	0,0	0,0	0,0
Cataluña (1)	0,0	0,0	0,0	100,0
Comunitat Valenciana (2)	0,0	12,4	52,9	34,7
Extremadura	100,0	0,0	0,0	0,0
Galicia (3)	0,0	x	100,0	x
Madrid (Comunidad de)	100,0	0,0	0,0	0,0
Murcia (Región de)	100,0	0,0	0,0	0,0
Navarra (Comunidad Foral de) (4)	50,0	23,3	0,3	26,4
País Vasco (4)	0,0	7,5	28,3	64,2
Rioja (La)	100,0	0,0	0,0	0,0
Ceuta	100,0	0,0	0,0	0,0
Melilla	100,0	0,0	0,0	0,0

(1) Catalán como lengua española diferente del castellano. Para Cataluña, datos no estadísticos basados en normativa lingüística de la comunidad.

(2) Valenciano como lengua española diferente del castellano.

(3) Gallego como lengua española diferente del castellano. Datos no estadísticos basados en normativa lingüística de la comunidad.

(4) Euskera como lengua española diferente del castellano.

E1.1. Distribución porcentual del alumnado por modelo lingüístico en que cursa la enseñanza

(conclusión)

	Sólo castellano	Castellano lengua de enseñanza y otra lengua española como materia	Enseñanza bilingüe	Enseñanza en otra lengua española y castellano como materia
EDUCACIÓN SECUNDARIA OBLIGATORIA				
Andalucía	100,0	0,0	0,0	0,0
Aragón (1)	98,2	1,8	0,0	0,0
Asturias (Principado de)	100,0	0,0	0,0	0,0
Baleares (Illes) (1)	0,0	1,0	34,5	64,5
Canarias	100,0	0,0	0,0	0,0
Cantabria	100,0	0,0	0,0	0,0
Castilla y León	100,0	0,0	0,0	0,0
Castilla-La Mancha	100,0	0,0	0,0	0,0
Cataluña (1)	0,0	0,0	0,0	100,0
Comunitat Valenciana (2)	0,0	14,2	56,1	29,7
Extremadura	100,0	0,0	0,0	0,0
Galicia (3)	0,0	x	100,0	x
Madrid (Comunidad de)	100,0	0,0	0,0	0,0
Murcia (Región de)	100,0	0,0	0,0	0,0
Navarra (Comunidad Foral de) (4)	64,6	11,9	0,1	23,4
País Vasco (4)	0,0	15,6	28,2	56,3
Rioja (La)	100,0	0,0	0,0	0,0
Ceuta	100,0	0,0	0,0	0,0
Melilla	100,0	0,0	0,0	0,0
BACHILLERATOS (5)				
Andalucía	100,0	0,0	0,0	0,0
Aragón (1)	99,3	0,7	0,0	0,0
Asturias (Principado de)	100,0	0,0	0,0	0,0
Baleares (Illes) (1)	0,0	1,0	29,6	69,4
Canarias	100,0	0,0	0,0	0,0
Cantabria	100,0	0,0	0,0	0,0
Castilla y León	100,0	0,0	0,0	0,0
Castilla-La Mancha	100,0	0,0	0,0	0,0
Cataluña (1)	0,0	0,0	0,0	100,0
Comunitat Valenciana (2)	0,0	21,1	61,1	17,7
Extremadura	100,0	0,0	0,0	0,0
Galicia (3)	0,0	x	100,0	x
Madrid (Comunidad de)	100,0	0,0	0,0	0,0
Murcia (Región de)	100,0	0,0	0,0	0,0
Navarra (Comunidad Foral de) (4)	74,0	5,0	0,0	21,0
País Vasco (4)	0,0	44,2	1,7	54,1
Rioja (La)	100,0	0,0	0,0	0,0
Ceuta	100,0	0,0	0,0	0,0
Melilla	100,0	0,0	0,0	0,0
FORMACIÓN PROFESIONAL (5)				
Andalucía	100,0	0,0	0,0	0,0
Aragón (1)	100,0	0,0	0,0	0,0
Asturias (Principado de)	100,0	0,0	0,0	0,0
Baleares (Illes) (1)	0,0	1,4	35,6	63,0
Canarias	100,0	0,0	0,0	0,0
Cantabria	100,0	0,0	0,0	0,0
Castilla y León	100,0	0,0	0,0	0,0
Castilla-La Mancha	100,0	0,0	0,0	0,0
Cataluña (1)	0,0	0,0	0,0	100,0
Comunitat Valenciana (2)	0,0	33,1	60,5	6,3
Extremadura	100,0	0,0	0,0	0,0
Galicia (3)	0,0	x	100,0	x
Madrid (Comunidad de)	100,0	0,0	0,0	0,0
Murcia (Región de)	100,0	0,0	0,0	0,0
Navarra (Comunidad Foral de) (4)	98,5	0,0	0,0	1,5
País Vasco (4)	0,0	73,9	1,8	24,3
Rioja (La)	100,0	0,0	0,0	0,0
Ceuta	100,0	0,0	0,0	0,0
Melilla	100,0	0,0	0,0	0,0

(1) Catalán como lengua española diferente del castellano. Para Cataluña, datos no estadísticos basados en normativa lingüística de la comunidad.

(2) Valenciano como lengua española diferente del castellano.

(3) Gallego como lengua española diferente del castellano. Datos no estadísticos basados en normativa lingüística de la comunidad.

(4) Euskera como lengua española diferente del castellano.

(5) Incluye el alumnado presencial y a distancia.

E1.2 Distribución porcentual del alumnado de las Illes Balears por modelo lingüístico en que se cursa la enseñanza (1)

	Sólo castellano	Castellano lengua de enseñanza y catalán como materia	Enseñanza bilingüe	Catalán lengua de enseñanza y castellano como materia (2)
TODOS LOS CENTROS				
TOTAL	0,1	1,0	31,1	67,9
E. Infantil	0,3	0,9	27,6	71,2
E. Primaria	0,0	0,9	30,2	68,9
E. Especial	0,0	0,0	82,0	18,0
E. Secundaria Obligatoria	0,0	1,0	34,5	64,5
Bachillerato	0,0	1,0	29,6	69,4
Bachillerato a distancia
Ciclos Formativos de FP	0,0	0,4	37,8	61,8
Programas de Cualificación Profesional Inicial	0,0	5,9	25,3	68,8
CENTROS PÚBLICOS				
TOTAL	0,0	0,3	14,0	85,7
E. Infantil	0,2	0,3	10,5	89,0
E. Primaria	0,0	0,0	10,5	89,5
E. Especial	0,0	0,0	42,9	57,1
E. Secundaria Obligatoria	0,0	0,3	14,9	84,8
Bachillerato	0,0	1,0	12,9	86,2
Bachillerato a distancia
Ciclos Formativos de FP	0,0	0,5	36,1	63,3
Programas de Cualificación Profesional Inicial	0,0	0,8	25,5	73,7
CENTROS PRIVADOS				
TOTAL	0,1	2,3	63,1	34,5
E. Infantil	0,5	2,0	59,3	38,2
E. Primaria	0,0	2,5	63,3	34,2
E. Especial	0,0	0,0	96,6	3,4
E. Secundaria Obligatoria	0,0	2,2	65,4	32,5
Bachillerato	0,0	1,1	74,9	23,9
Bachillerato a distancia
Ciclos Formativos de FP	0,0	0,0	48,3	51,7
Programas de Cualificación Profesional Inicial	0,0	24,8	24,6	50,5

(1) El modelo lingüístico de la enseñanza no universitaria en las Illes Balears tiene como características básicas las siguientes:

- El catalán, como lengua propia de las Illes Balears, es oficial en todos los niveles educativos.
- Los alumnos tienen derecho a recibir la primera enseñanza (E. Infantil y Primer Ciclo de E. Primaria) en su lengua, sea ésta la catalana o la castellana.
- Los alumnos que se incorporan de forma tardía al sistema educativo son objeto de las adaptaciones curriculares necesarias para adaptar la enseñanza de las áreas lingüísticas del currículum a sus conocimientos previos y a su nivel de aprendizaje.
- Los alumnos, cualquiera que sea su lengua habitual al inicio de sus estudios, deben poder usar normal y correctamente el catalán y el castellano al final de la escolarización obligatoria.
- La enseñanza en lengua catalana debe cumplir dos requisitos mínimos: a) la mitad del cómputo horario; y b) en cada nivel, las áreas reglamentariamente fijadas (Ciencias Sociales y de la Naturaleza, básicamente).

(2) Se incluye el alumnado del modelo "sólo catalán".

E1.3. Distribución porcentual del alumnado de Cataluña por modelo lingüístico en que cursa la enseñanza (1)

	Sólo castellano	Castellano lengua de enseñanza y catalán como materia	Enseñanza bilingüe	Catalán lengua de enseñanza y castellano como materia
TODOS LOS CENTROS				
TOTAL	0,0	0,0	0,0	100,0
E. Infantil	0,0	0,0	0,0	100,0
E. Primaria	0,0	0,0	0,0	100,0
E. Especial	0,0	0,0	0,0	100,0
E. Secundaria Obligatoria	0,0	0,0	0,0	100,0
Bachillerato	0,0	0,0	0,0	100,0
Bachillerato a distancia
Ciclos Formativos de FP	0,0	0,0	0,0	100,0
Programas de Cualificación Profesional Inicial
CENTROS PÚBLICOS				
TOTAL	0,0	0,0	0,0	100,0
E. Infantil	0,0	0,0	0,0	100,0
E. Primaria	0,0	0,0	0,0	100,0
E. Especial	0,0	0,0	0,0	100,0
E. Secundaria Obligatoria	0,0	0,0	0,0	100,0
Bachillerato a distancia	0,0	0,0	0,0	100,0
Bachillerato
Ciclos Formativos de FP	0,0	0,0	0,0	100,0
Programas de Cualificación Profesional Inicial
CENTROS PRIVADOS				
TOTAL	0,0	0,0	0,0	100,0
E. Infantil	0,0	0,0	0,0	100,0
E. Primaria	0,0	0,0	0,0	100,0
E. Especial	0,0	0,0	0,0	100,0
E. Secundaria Obligatoria	0,0	0,0	0,0	100,0
Bachillerato	0,0	0,0	0,0	100,0
Bachillerato a distancia
Ciclos Formativos de FP	0,0	0,0	0,0	100,0
Programas de Cualificación Profesional Inicial

(1) Datos no estadísticos basados en normativa lingüística de la comunidad:

- El catalán, como lengua propia de Cataluña, se utiliza normalmente como lengua vehicular y de aprendizaje en la enseñanza no universitaria.
- Los alumnos tienen derecho a recibir la primera enseñanza en su lengua habitual, ya sea catalán o castellano.
- La enseñanza del catalán y del castellano debe tener garantizada una presencia adecuada en los planes de estudio, de forma que todos los niños han de poder utilizar correctamente las dos lenguas al final de la educación obligatoria.
- En la enseñanza postobligatoria se ha de fomentar el perfeccionamiento del conocimiento y uso de las dos lenguas.
- El alumnado que se incorpore tardíamente al sistema educativo de Cataluña debe recibir un apoyo especial y adicional de enseñanza del catalán.

E1.4. Distribución porcentual del alumnado de la Comunitat Valenciana por modelo lingüístico en que cursa la enseñanza (1)

	Sólo castellano	Castellano lengua de enseñanza y valenciano como materia	Enseñanza bilingüe	Valenciano lengua de enseñanza y castellano como materia
TODOS LOS CENTROS				
TOTAL	0,0	16,3	54,0	29,8
E. Infantil	0,0	14,3	49,3	36,4
E. Primaria	0,0	12,4	52,9	34,7
E. Especial	0,0	85,1	12,3	2,6
E. Secundaria Obligatoria	0,0	14,2	56,1	29,7
Bachillerato	0,0	21,1	61,1	17,7
Bachillerato a distancia	0,0	0,0	100,0	0,0
Ciclos Formativos de FP (2)	0,0	33,9	61,3	4,8
Programas de Cualificación Profesional Inicial	0,0	27,9	54,6	17,5
CENTROS PÚBLICOS				
TOTAL	0,0	16,1	43,8	40,2
E. Infantil	0,0	13,9	34,3	51,9
E. Primaria	0,0	14,1	39,0	46,9
E. Especial	0,0	85,0	11,7	3,3
E. Secundaria Obligatoria	0,0	14,0	44,4	41,6
Bachillerato	0,0	17,7	59,5	22,8
Bachillerato a distancia	0,0	0,0	100,0	0,0
Ciclos Formativos de FP (2)	0,0	26,9	67,0	6,1
Programas de Cualificación Profesional Inicial	0,0	25,8	55,3	18,9
CENTROS PRIVADOS				
TOTAL	0,0	16,7	77,0	6,3
E. Infantil	0,0	15,2	76,4	8,4
E. Primaria	0,0	8,7	84,0	7,3
E. Especial	0,0	85,6	14,4	0,0
E. Secundaria Obligatoria	0,0	14,5	79,8	5,7
Bachillerato	0,0	32,9	66,7	0,3
Bachillerato a distancia	-	-	-	-
Ciclos Formativos de FP (2)	0,0	59,3	40,7	0,0
Programas de Cualificación Profesional Inicial	0,0	51,9	46,1	2,0

(1) El modelo lingüístico de la enseñanza no universitaria en la Comunitat Valenciana es el siguiente:

En la zona castellano-hablante el valenciano se imparte como materia y la lengua de enseñanza habitual es el castellano (segunda columna).

En la zona valenciano-hablante existen varios programas:

- El Programa de incorporación progresiva, en el que se imparte el valenciano como materia y se incorporan progresivamente otras materias en esta lengua (tercera columna).

- El Programa de Enseñanza en Valenciano y el Programa de Inmersión Lingüística (cuarta columna). En el primero, la lengua de enseñanza es el valenciano y el castellano (Lengua y Literatura) se imparte como materia; el segundo es similar al anterior pero con mayor énfasis en la enseñanza del valenciano en los primeros años de escolarización.

(2) Incluye la enseñanza presencial y a distancia.

E1.5. Distribución porcentual del alumnado de Galicia por modelo lingüístico en que cursa la enseñanza (1)

	Sólo castellano	Castellano lengua de enseñanza y gallego como materia	Enseñanza bilingüe	Gallego lengua de enseñanza y castellano como materia
TODOS LOS CENTROS				
TOTAL	0,0	x	100,0	x
E. Infantil	0,0	x	100,0	x
E. Primaria	0,0	x	100,0	x
E. Especial	0,0	x	100,0	x
E. Secundaria Obligatoria	0,0	x	100,0	x
Bachillerato	0,0	x	100,0	x
Bachillerato a distancia	0,0	x	100,0	x
Ciclos Formativos de FP	0,0	x	100,0	x
Programas de Cualificación Profesional Inicial	0,0	x	100,0	x
CENTROS PÚBLICOS				
TOTAL	0,0	x	100,0	x
E. Infantil	0,0	x	100,0	x
E. Primaria	0,0	x	100,0	x
E. Especial	0,0	x	100,0	x
E. Secundaria Obligatoria	0,0	x	100,0	x
Bachillerato	0,0	x	100,0	x
Bachillerato a distancia	0,0	x	100,0	x
Ciclos Formativos de FP	0,0	x	100,0	x
Programas de Cualificación Profesional Inicial	0,0	x	100,0	x
CENTROS PRIVADOS				
TOTAL	0,0	x	100,0	x
E. Infantil	0,0	x	100,0	x
E. Primaria	0,0	x	100,0	x
E. Especial	0,0	x	100,0	x
E. Secundaria Obligatoria	0,0	x	100,0	x
Bachillerato	0,0	x	100,0	x
Bachillerato a distancia	0,0	x	100,0	x
Ciclos Formativos de FP	0,0	x	100,0	x
Programas de Cualificación Profesional Inicial	0,0	x	100,0	x

(1) Los datos de la estadística de esta comunidad no recogen el modelo lingüístico pero, de acuerdo con el Decreto 124/2007 del 20 de junio, por el que se regula el uso y la promoción del gallego en el sistema educativo, el modelo lingüístico en la comunidad de Galicia es bilingüe.

E1.6. Distribución porcentual del alumnado de la Comunidad Foral de Navarra por modelo lingüístico en que cursa la enseñanza (1)

	Sólo castellano (Modelo G)	Castellano lengua de enseñanza y euskera como materia (Modelo A)	Enseñanza bilingüe (Modelo B)	Euskera lengua de enseñanza y castellano como materia (Modelo D)
TODOS LOS CENTROS				
TOTAL	59,0	17,1	0,4	23,6
E. Infantil	51,2	21,3	1,0	26,5
E. Primaria	50,0	23,3	0,3	26,4
E. Especial
E. Secundaria Obligatoria	64,6	11,9	0,1	23,4
Bachillerato	74,0	5,0	0,0	21,0
Bachillerato a distancia
Ciclos Formativos de FP	98,5	0,0	0,0	1,5
Programas de Cualificación Profesional Inicial
CENTROS PÚBLICOS				
TOTAL	52,5	19,6	0,3	27,6
E. Infantil	43,0	25,0	1,2	30,8
E. Primaria	42,5	26,6	0,0	30,9
E. Especial
E. Secundaria Obligatoria	58,0	14,2	0,2	27,6
Bachillerato	65,5	6,3	0,0	28,2
Bachillerato a distancia
Ciclos Formativos de FP	98,1	0,0	0,0	1,9
Programas de Cualificación Profesional Inicial
CENTROS PRIVADOS				
TOTAL	70,6	12,5	0,4	16,5
E. Infantil	66,3	14,5	0,5	18,6
E. Primaria	63,0	17,5	0,7	18,7
E. Especial
E. Secundaria Obligatoria	74,8	8,4	0,0	16,8
Bachillerato	90,9	2,5	0,0	6,6
Bachillerato a distancia
Ciclos Formativos de FP	100,0	0,0	0,0	0,0
Programas de Cualificación Profesional Inicial

(1) Los modelos lingüísticos existentes en esta comunidad autónoma son los siguientes:

- Modelo G: enseñanza en castellano.
- Modelo A: enseñanza en castellano. Incorpora el estudio de la lengua vasca como materia.
- Modelo B: enseñanza bilingüe. Imparte varias materias en lengua vasca y varias en lengua castellana.
- Modelo D: enseñanza en lengua vasca. Incluye la materia de Lengua Castellana y Literatura.

E1.7. Distribución porcentual del alumnado del País Vasco por modelo lingüístico en que cursa la enseñanza (1) (2)

	Sólo castellano (Modelo X)	Castellano lengua de enseñanza y euskera como materia (Modelo A)	Enseñanza bilingüe (Modelo B)	Euskera lengua de enseñanza y castellano como materia (Modelo D)
TODOS LOS CENTROS				
TOTAL	0,0	17,1	22,2	60,7
E. Infantil	0,0	4,1	22,8	73,1
E. Primaria	0,0	7,5	28,3	64,2
E. Especial	0,0	64,5	12,9	22,7
E. Secundaria Obligatoria	0,0	15,6	28,2	56,3
Bachillerato	0,0	44,2	1,7	54,1
Bachillerato a distancia	0,0	100,0	0,0	0,0
Ciclos Formativos de FP	0,0	73,9	1,8	24,3
Programas de Cualificación Profesional Inicial
CENTROS PÚBLICOS				
TOTAL	0,0	13,7	9,2	77,1
E. Infantil	0,0	1,5	8,9	89,7
E. Primaria	0,0	4,4	13,0	82,5
E. Especial	0,0	48,0	8,8	43,2
E. Secundaria Obligatoria	0,0	11,7	11,7	76,6
Bachillerato	0,0	34,3	0,1	65,6
Bachillerato a distancia	0,0	100,0	0,0	0,0
Ciclos Formativos de FP	0,0	67,9	0,0	32,1
Programas de Cualificación Profesional Inicial
CENTROS PRIVADOS				
TOTAL	0,0	20,7	35,5	43,7
E. Infantil	0,0	7,1	38,1	54,8
E. Primaria	0,0	10,6	43,8	45,6
E. Especial	0,0	78,2	16,2	5,6
E. Secundaria Obligatoria	0,0	18,8	42,1	39,1
Bachillerato	0,0	55,1	3,6	41,3
Bachillerato a distancia	-	-	-	-
Ciclos Formativos de FP	0,0	81,6	4,1	14,3
Programas de Cualificación Profesional Inicial

(1) Los modelos lingüísticos existentes en esta comunidad autónoma son los siguientes:

- Modelo X: Se recoge bajo esta denominación el alumnado que actualmente no estudia euskera.
- Modelo A: Todas las materias, excepto la Lengua y Literatura Vasca y los idiomas modernos, se imparten básicamente en castellano.
- Modelo B: Tanto la lengua castellana como el euskera se utilizarán para impartir las otras materias.
- Modelo D: Todas las materias, excepto la Lengua Castellana y Literatura y los idiomas modernos, se imparten básicamente en euskera.

(2) No se incluye el alumnado de centros extranjeros.

E1.8. Distribución porcentual del alumnado de E. Primaria y ESO según modelo lingüístico

Illes Balears

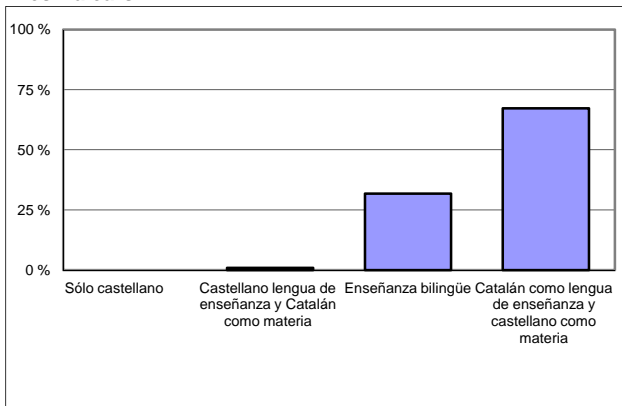

Cataluña (1)

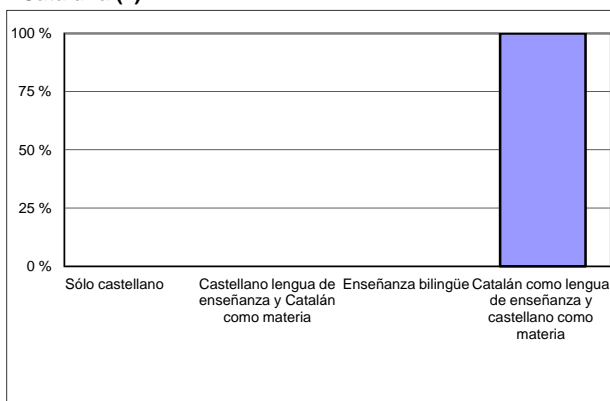

Comunitat Valenciana

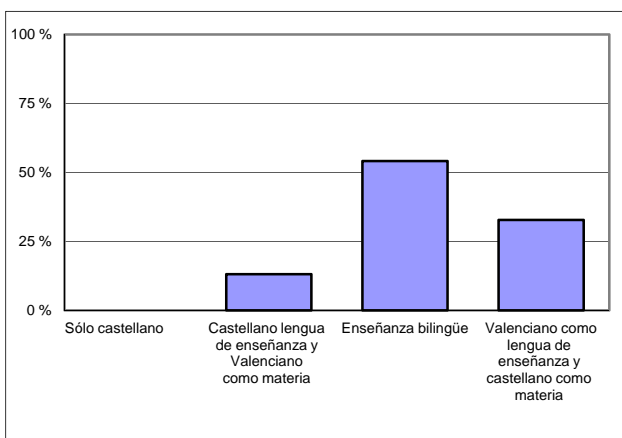

Galicia (1)

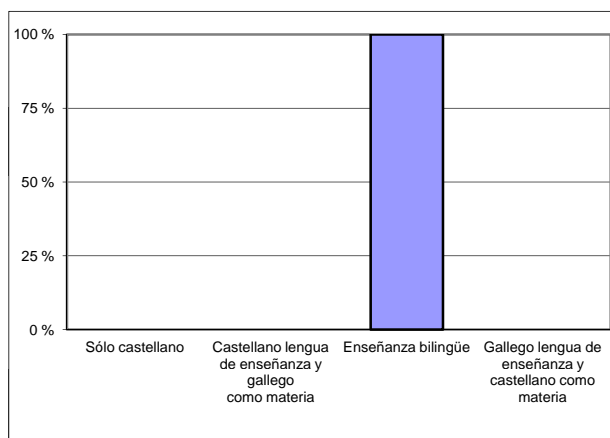

Comunidad Foral de Navarra

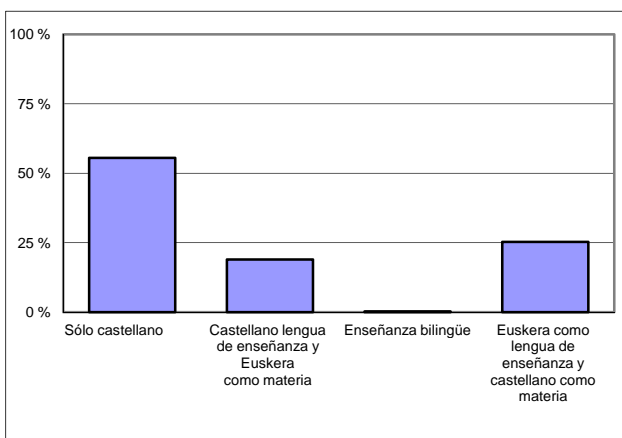

País Vasco

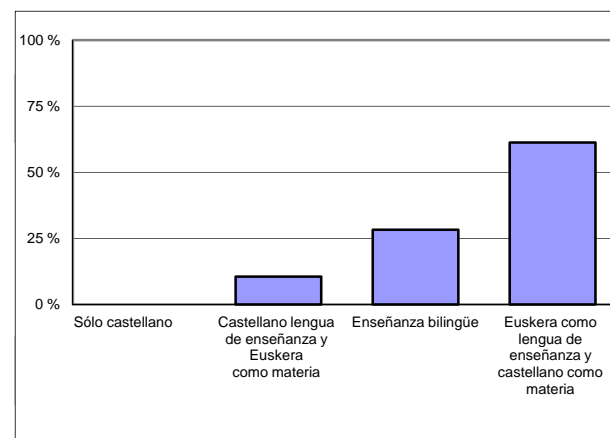

(1) Datos no estadísticos basados en normativa lingüística de la comunidad.

E2. LA ENSEÑANZA DE LENGUAS EXTRANJERAS

E2.0. Contenido, notas explicativas y fuentes de información

La información estadística sobre el estudio de lenguas extranjeras que se presenta en este capítulo se refiere fundamentalmente a las enseñanzas de Régimen General, aunque en la tabla E2.1 también figuran los datos de las enseñanzas de las Escuelas Oficiales de Idiomas.

Se presenta la siguiente información:

- En las tablas E2.1 y E2.2 se ofrece un resumen del alumnado que estudia lenguas extranjeras y su relación respecto al total de alumnado de la enseñanza considerada.
- En la tabla E2.3 se muestra el alumnado que estudia una primera lengua extranjera.
- En la tabla E2.4 se presenta el alumnado que estudia una segunda lengua extranjera.
- En todas las tablas aparece la información desagregada por las siguientes lenguas extranjeras: inglés, francés, alemán (sólo en E2.1 y E2.2) y *otras lenguas*.

Se facilitan las siguientes precisiones técnicas sobre los datos estadísticos de este capítulo:

- Los datos estadísticos de este capítulo no incluyen el alumnado que cursa lenguas extranjeras dentro de las enseñanzas extraescolares.
- En la tabla E2.1, tanto en los datos brutos como en el *porcentaje de alumnado que cursa una lengua extranjera respecto al total de alumnado*, sólo se tienen en cuenta las enseñanzas que aparecen de forma explícita (por lo tanto, no se incluye información de los Programas de Garantía Social, Programas de Cualificación Profesional Inicial, la Educación Especial, Bachillerato a Distancia ni Ciclos Formativos a Distancia).
- En la tabla E2.2 se han considerado las mismas enseñanzas de Régimen General que en la tabla E2.1, pero no se presenta información de las enseñanzas de Escuelas Oficiales de Idiomas.

Fuentes de información:

- *Estadística de la Enseñanza en España niveles no universitarios*. Curso 2010-2011. Subdirección General de Estadística y Estudios del Ministerio de Educación, Cultura y Deporte.

E2.1. Alumnado que cursa lenguas extranjeras por enseñanza

	LENGUAS OBLIGATORIAS Y OPTATIVAS				% RESPECTO AL TOTAL DE ALUMNADO MATRICULADO EN CADA ENSEÑANZA			
	Inglés	Francés	Alemán	Otras lenguas	Inglés	Francés	Alemán	Otras lenguas
TODOS LOS CENTROS								
TOTAL	6.493.918	1.050.152	110.736	49.046	85,5	13,8	1,5	0,6
ENSEÑANZAS DE RÉGIMEN GENERAL	6.201.661	985.445	70.893	15.579	86,6	13,8	1,0	0,2
E. Infantil (1)	1.032.468	9.088	2.884	751	71,7	0,6	0,2	0,1
E. Primaria	2.727.841	154.001	15.587	5.379	99,0	5,6	0,6	0,2
Educación Secundaria Obligatoria	1.774.557	679.180	45.628	6.261	99,3	38,0	2,6	0,4
Bachillerato (2)	605.910	136.670	6.043	2.719	97,2	21,9	1,0	0,4
Ciclos Formativos de Grado Medio (2)	24.840	1.005	396	55	8,6	0,3	0,1	0,0
Ciclos Formativos de Grado Superior (2)	36.045	5.501	355	414	13,6	2,1	0,1	0,2
ENSEÑANZAS DE RÉGIMEN ESPECIAL	292.257	64.707	39.843	33.467	64,9	14,4	8,9	7,4
Enseñanzas de Idiomas (3)	292.257	64.707	39.843	33.467	64,9	14,4	8,9	7,4
CENTROS PÚBLICOS								
TOTAL	4.463.025	679.593	61.140	41.662	83,6	12,7	1,1	0,8
ENSEÑANZAS DE RÉGIMEN GENERAL	4.170.768	614.886	21.297	8.195	85,0	12,5	0,4	0,2
E. Infantil (1)	672.259	4.088	619	183	68,0	0,4	0,1	0,0
E. Primaria	1.849.429	87.948	3.218	2.702	99,5	4,7	0,2	0,1
Educación Secundaria Obligatoria	1.167.626	414.144	14.930	3.308	99,4	35,3	1,3	0,3
Bachillerato (2)	446.396	104.494	2.010	1.607	96,7	22,6	0,4	0,3
Ciclos Formativos de Grado Medio (2)	13.870	344	336	48	6,3	0,2	0,2	0,0
Ciclos Formativos de Grado Superior (2)	21.188	3.868	184	347	10,3	1,9	0,1	0,2
ENSEÑANZAS DE RÉGIMEN ESPECIAL	292.257	64.707	39.843	33.467	64,9	14,4	8,9	7,4
Enseñanzas de Idiomas (3)	292.257	64.707	39.843	33.467	64,9	14,4	8,9	7,4
CENTROS PRIVADOS								
TOTAL	2.030.893	370.559	49.596	7.384	90,1	16,4	2,2	0,3
ENSEÑANZAS DE RÉGIMEN GENERAL	2.030.893	370.559	49.596	7.384	90,1	16,4	2,2	0,3
E. Infantil (1)	360.209	5.000	2.265	568	79,7	1,1	0,5	0,1
E. Primaria	878.412	66.053	12.369	2.677	97,9	7,4	1,4	0,3
Educación Secundaria Obligatoria	606.931	265.036	30.698	2.953	99,2	43,3	5,0	0,5
Bachillerato (2)	159.514	32.176	4.033	1.112	98,5	19,9	2,5	0,7
Ciclos Formativos de Grado Medio (2)	10.970	661	60	7	15,5	0,9	0,1	0,0
Ciclos Formativos de Grado Superior (2)	14.857	1.633	171	67	25,0	2,7	0,3	0,1

(1) Para el cálculo del porcentaje sólo se ha tenido en cuenta el alumnado de segundo ciclo de E. Infantil, aunque puede existir alumnado de primer ciclo (0 a 2 años) que curse alguna lengua extranjera.

(2) No se incluye para estas enseñanzas el alumnado de la modalidad a distancia.

(3) Se incluye el alumnado de matrícula presencial y a distancia (That's English).

E2.2. Alumnado que cursa lenguas extranjeras en enseñanzas de Régimen General

(continúa)

	LENGUAS OBLIGATORIAS Y OPTATIVAS				% RESPECTO AL TOTAL DE ALUMNADO MATRICULADO			
	Inglés	Francés	Alemán	Otras lenguas	Inglés	Francés	Alemán	Otras lenguas
TODAS LAS ENSEÑANZAS								
TOTAL	6.201.661	985.445	70.893	15.579	86,6	13,8	1,0	0,2
Andalucía	1.190.701	292.981	5.217	1.125	82,6	20,3	0,4	0,1
Aragón	166.251	39.520	1.573	260	87,5	20,8	0,8	0,1
Asturias (Principado de)	106.375	19.680	913	223	85,6	15,8	0,7	0,2
Baleares (Illes)	137.247	3.853	7.644	2	85,3	2,4	4,8	0,0
Canarias	293.525	77.657	19.505	642	90,4	23,9	6,0	0,2
Cantabria	71.605	13.446	539	82	89,5	16,8	0,7	0,1
Castilla y León	304.231	50.333	2.717	823	90,6	15,0	0,8	0,2
Castilla-La Mancha	313.791	50.366	264	13	93,6	15,0	0,1	0,0
Cataluña	942.258	65.706	8.164	432	82,0	5,7	0,7	0,0
Comunitat Valenciana	607.284	49.509	5.451	1.500	78,7	6,4	0,7	0,2
Extremadura	161.112	28.304	339	4.560	92,5	16,2	0,2	2,6
Galicia	319.494	65.363	1.158	839	90,2	18,4	0,3	0,2
Madrid (Comunidad de)	901.325	121.423	12.994	4.824	92,4	12,5	1,3	0,5
Murcia (Región de)	241.971	67.514	380	111	93,1	26,0	0,1	0,0
Navarra (Comunidad Foral de)	87.202	11.416	699	0	89,8	11,8	0,7	0,0
País Vasco	283.990	18.593	3.241	126	92,7	6,1	1,1	0,0
Rioja (La)	43.204	6.012	95	17	91,7	12,8	0,2	0,0
Ceuta	14.802	1.577	0	0	89,6	9,5	0,0	0,0
Melilla	15.293	2.192	0	0	90,9	13,0	0,0	0,0
E. INFANTIL (1)								
TOTAL	1.032.468	9.088	2.884	751	71,7	0,6	0,2	0,1
Andalucía	149.809	1.885	476	0	52,1	0,7	0,2	0,0
Aragón	28.864	2.344	270	218	76,3	6,2	0,7	0,6
Asturias (Principado de)	17.832	0	0	29	74,8	0,0	0,0	0,1
Baleares (Illes)	23.154	70	1	2	69,0	0,2	0,0	0,0
Canarias	55.388	286	577	0	91,0	0,5	0,9	0,0
Cantabria	15.237	0	0	51	95,2	0,0	0,0	0,3
Castilla y León	61.422	106	0	0	99,8	0,2	0,0	0,0
Castilla-La Mancha	64.708	0	0	0	98,0	0,0	0,0	0,0
Cataluña	138.039	1.319	383	6	56,6	0,5	0,2	0,0
Comunitat Valenciana	51.064	1.039	123	44	32,8	0,7	0,1	0,0
Extremadura	31.574	0	0	0	100,0	0,0	0,0	0,0
Galicia	65.763	0	0	0	100,0	0,0	0,0	0,0
Madrid (Comunidad de)	196.438	1.504	597	401	96,0	0,7	0,3	0,2
Murcia (Región de)	53.709	181	0	0	99,7	0,3	0,0	0,0
Navarra (Comunidad Foral de)	17.540	4	0	0	88,7	0,0	0,0	0,0
País Vasco	46.224	350	457	0	74,7	0,6	0,7	0,0
Rioja (La)	9.516	0	0	0	100,0	0,0	0,0	0,0
Ceuta	3.083	0	0	0	89,0	0,0	0,0	0,0
Melilla	3.104	0	0	0	94,1	0,0	0,0	0,0
E. PRIMARIA								
TOTAL	2.727.841	154.001	15.587	5.379	99,0	5,6	0,6	0,2
Andalucía	541.884	11.474	1.138	0	98,7	2,1	0,2	0,0
Aragón	72.668	10.042	490	42	99,1	13,7	0,7	0,1
Asturias (Principado de)	45.635	179	0	0	100,0	0,4	0,0	0,0
Baleares (Illes)	63.593	119	0	0	97,5	0,2	0,0	0,0
Canarias	125.626	30.841	6.067	133	99,2	24,4	4,8	0,1
Cantabria	30.275	4.938	127	31	100,0	16,3	0,4	0,1
Castilla y León	124.003	13.007	967	549	99,8	10,5	0,8	0,4
Castilla-La Mancha	129.466	5.013	0	0	100,0	3,9	0,0	0,0
Cataluña	435.889	15.806	1.251	0	97,6	3,5	0,3	0,0
Comunitat Valenciana	294.434	2.793	789	387	99,5	0,9	0,3	0,1
Extremadura	65.739	6.103	16	2.127	100,0	9,3	0,0	3,2
Galicia	130.003	104	0	0	99,9	0,1	0,0	0,0
Madrid (Comunidad de)	379.198	16.405	3.769	2.026	99,1	4,3	1,0	0,5
Murcia (Región de)	102.648	31.748	77	84	100,1	31,0	0,1	0,1
Navarra (Comunidad Foral de)	38.390	3.603	117	0	98,9	9,3	0,3	0,0
País Vasco	117.179	1.115	779	0	100,0	1,0	0,7	0,0
Rioja (La)	18.222	711	0	0	100,0	3,9	0,0	0,0
Ceuta	6.492	0	0	0	99,9	0,0	0,0	0,0
Melilla	6.497	0	0	0	99,3	0,0	0,0	0,0

(1) Para el cálculo del porcentaje sólo se ha tenido en cuenta el alumnado de segundo ciclo de E. Infantil, aunque puede existir alumnado de primer ciclo (0 a 2 años) que curse alguna lengua extranjera.

E2.2. Alumnado que cursa lenguas extranjeras en enseñanzas de Régimen General

(conclusión)

	LENGUAS OBLIGATORIAS Y OPTATIVAS				% RESPECTO AL TOTAL DE ALUMNADO MATRICULADO			
	Inglés	Francés	Alemán	Otras lenguas	Inglés	Francés	Alemán	Otras lenguas
EDUCACIÓN SECUNDARIA OBLIGATORIA								
TOTAL	1.774.557	679.180	45.628	6.261	99,3	38,0	2,6	0,4
Andalucía	367.865	191.328	2.408	107	99,1	51,5	0,6	0,0
Aragón	47.418	23.998	635	0	100,0	50,6	1,3	0,0
Asturias (Principado de)	30.608	17.556	805	140	99,2	56,9	2,6	0,5
Balears (Illes)	38.216	3.125	6.306	0	94,8	7,8	15,6	0,0
Canarias	84.441	45.584	12.473	312	100,0	54,0	14,8	0,4
Cantabria	19.349	7.645	375	0	99,8	39,4	1,9	0,0
Castilla y León	86.028	32.875	1.533	258	99,7	38,1	1,8	0,3
Castilla-La Mancha	87.447	42.618	203	0	99,7	48,6	0,2	0,0
Cataluña	275.252	41.740	5.627	269	98,6	15,0	2,0	0,1
Comunitat Valenciana	190.710	38.709	3.892	573	100,7	20,4	2,1	0,3
Extremadura	47.005	20.178	323	2.338	98,6	42,3	0,7	4,9
Galicia	87.781	59.579	1.021	508	99,7	67,7	1,2	0,6
Madrid (Comunidad de)	234.064	92.161	7.522	1.729	99,7	39,3	3,2	0,7
Murcia (Región de)	63.872	32.196	261	27	97,4	49,1	0,4	0,0
Navarra (Comunidad Foral de)	23.456	6.537	502	0	97,7	27,2	2,1	0,0
País Vasco	71.236	15.130	1.661	0	100,0	21,5	2,4	0,0
Rioja (La)	11.608	4.711	81	0	100,0	40,6	0,7	0,0
Ceuta	3.930	1.393	0	0	99,1	35,1	0,0	0,0
Melilla	4.271	2.117	0	0	98,1	48,6	0,0	0,0
BACHILLERATO (1)								
TOTAL	605.910	136.670	6.043	2.719	97,2	21,9	1,0	0,4
Andalucía	125.455	87.287	1.152	704	96,2	66,9	0,9	0,5
Aragón	15.300	2.892	178	0	97,2	18,4	1,1	0,0
Asturias (Principado de)	11.285	1.825	108	54	93,0	15,0	0,9	0,4
Balears (Illes)	10.811	539	826	0	89,2	4,4	6,8	0,0
Canarias	28.070	946	388	197	97,2	3,3	1,3	0,7
Cantabria	6.538	813	37	0	93,3	11,6	0,5	0,0
Castilla y León	31.302	3.832	217	15	93,2	11,4	0,6	0,0
Castilla-La Mancha	28.597	2.548	61	13	97,3	8,7	0,2	0,0
Cataluña	83.045	5.582	761	140	97,4	6,5	0,9	0,2
Comunitat Valenciana	67.504	6.328	638	496	100,0	10,3	1,0	0,8
Extremadura	16.082	1.932	0	44	94,5	11,4	0,0	0,3
Galicia	33.408	5.043	137	331	96,8	14,6	0,4	1,0
Madrid (Comunidad de)	86.393	10.100	1.106	668	94,0	11,0	1,2	0,7
Murcia (Región de)	20.718	3.280	42	0	94,0	14,9	0,2	0,0
Navarra (Comunidad Foral de)	7.725	1.272	80	0	97,2	16,0	1,0	0,0
País Vasco	27.710	1.633	298	40	99,5	5,9	1,1	0,1
Rioja (La)	3.572	590	14	17	97,1	16,0	0,4	0,5
Ceuta	1.148	153	0	0	90,3	12,0	0,0	0,0
Melilla	1.247	75	0	0	87,5	5,3	0,0	0,0
CICLOS FORMATIVOS DE FORMACIÓN PROFESIONAL (1)								
TOTAL	60.885	6.506	751	469	11,0	1,2	0,1	0,1
Andalucía	5.688	1.007	43	314	5,5	1,0	0,0	0,3
Aragón	2.001	244	0	0	12,7	1,6	0,0	0,0
Asturias (Principado de)	1.015	120	0	0	8,6	1,0	0,0	0,0
Balears (Illes)	1.473	0	511	0	15,2	0,0	5,3	0,0
Canarias	0	0	0	0	0,0	0,0	0,0	0,0
Cantabria	206	50	0	0	2,8	0,7	0,0	0,0
Castilla y León	1.476	513	0	1	4,9	1,7	0,0	0,0
Castilla-La Mancha	3.573	187	0	0	15,9	0,8	0,0	0,0
Cataluña	10.033	1.259	142	17	10,6	1,3	0,2	0,0
Comunitat Valenciana	3.572	640	9	0	5,2	0,9	0,0	0,0
Extremadura	712	91	0	51	5,8	0,7	0,0	0,4
Galicia	2.539	637	0	0	7,1	1,8	0,0	0,0
Madrid (Comunidad de)	5.232	1.253	0	0	8,5	2,0	0,0	0,0
Murcia (Región de)	1.024	109	0	0	6,5	0,7	0,0	0,0
Navarra (Comunidad Foral de)	91	0	0	0	1,4	0,0	0,0	0,0
País Vasco	21.641	365	46	86	75,0	1,3	0,2	0,3
Rioja (La)	286	0	0	0	7,0	0,0	0,0	0,0
Ceuta	149	31	0	0	11,3	2,3	0,0	0,0
Melilla	174	0	0	0	14,4	0,0	0,0	0,0

(1) No se incluye para estas enseñanzas el alumnado del régimen de enseñanza a distancia.

E2.3. Porcentaje de alumnado que cursa una primera lengua extranjera

(continúa)

	TODOS LOS CENTROS				CENTROS PÚBLICOS				CENTROS PRIVADOS			
	TOTAL	Inglés	Francés	Otras lenguas	TOTAL	Inglés	Francés	Otras lenguas	TOTAL	Inglés	Francés	Otras lenguas
E. INFANTIL (1)												
TOTAL	72,6	71,7	0,6	0,3	68,5	68,0	0,4	0,1	81,5	79,7	1,1	0,6
Andalucía	52,9	52,1	0,7	0,2	49,4	48,4	0,8	0,2	65,7	65,7	0,0	0,0
Aragón	83,8	76,3	6,2	1,3	82,8	74,5	7,1	1,1	86,3	80,6	4,1	1,7
Asturias (Principado de)	75,0	74,8	0,0	0,1	72,5	72,3	0,0	0,2	80,3	80,3	0,0	0,0
Baleares (Illes)	69,2	69,0	0,2	0,0	65,7	65,7	0,0	0,0	75,5	74,9	0,6	0,0
Canarias	92,4	91,0	0,5	0,9	94,4	94,4	0,0	0,0	86,9	81,5	1,8	3,6
Cantabria	95,6	95,2	0,0	0,3	96,6	96,6	0,0	0,0	93,2	92,2	0,0	1,1
Castilla y León	100,0	99,8	0,2	0,0	100,0	100,0	0,0	0,0	100,0	99,5	0,5	0,0
Castilla-La Mancha	98,0	98,0	0,0	0,0	98,1	98,1	0,0	0,0	97,6	97,6	0,0	0,0
Cataluña	57,3	56,6	0,5	0,2	45,5	45,4	0,2	0,0	81,8	80,1	1,3	0,5
Comunitat Valenciana	33,6	32,8	0,7	0,1	30,9	30,9	0,0	0,0	39,6	37,1	2,2	0,4
Extremadura	100,0	100,0	0,0	0,0	100,0	100,0	0,0	0,0	100,0	100,0	0,0	0,0
Galicia	100,0	100,0	0,0	0,0	100,0	100,0	0,0	0,0	100,0	100,0	0,0	0,0
Madrid (Comunidad de)	97,3	96,0	0,7	0,5	100,0	100,0	0,0	0,0	94,0	91,3	1,6	1,1
Murcia (Región de)	100,0	99,7	0,3	0,0	100,0	100,0	0,0	0,0	100,0	98,9	1,1	0,0
Navarra (Comunidad Foral de)	88,7	88,7	0,0	0,0	85,8	85,7	0,0	0,0	93,6	93,6	0,0	0,0
País Vasco	76,0	74,7	0,6	0,7	66,1	66,1	0,0	0,0	86,3	83,6	1,2	1,5
Rioja (La)	100,0	100,0	0,0	0,0	100,0	100,0	0,0	0,0	100,0	100,0	0,0	0,0
Ceuta	89,0	89,0	0,0	0,0	92,7	92,7	0,0	0,0	76,8	76,8	0,0	0,0
Melilla	94,1	94,1	0,0	0,0	99,5	99,5	0,0	0,0	74,9	74,9	0,0	0,0
EDUCACIÓN PRIMARIA												
TOTAL	99,4	98,6	0,6	0,2	99,8	99,4	0,3	0,0	98,7	97,0	1,1	0,6
Andalucía	99,3	98,5	0,7	0,2	100,0	99,1	0,7	0,2	97,1	96,4	0,5	0,2
Aragón	99,2	98,2	0,7	0,4	99,4	99,2	0,3	0,0	98,8	96,2	1,5	1,1
Asturias (Principado de)	100,0	100,0	0,0	0,0	100,0	100,0	0,0	0,0	100,0	100,0	0,0	0,0
Baleares (Illes)	97,7	97,5	0,2	0,0	99,8	99,8	0,0	0,0	94,2	93,7	0,5	0,0
Canarias	100,5	98,8	0,4	1,2	100,0	100,0	0,0	0,0	101,8	95,4	1,5	4,9
Cantabria	100,0	100,0	0,0	0,0	100,0	100,0	0,0	0,0	100,0	100,0	0,0	0,0
Castilla y León	100,0	99,8	0,2	0,0	100,0	100,0	0,0	0,0	100,0	99,4	0,6	0,0
Castilla-La Mancha	99,9	99,9	0,0	0,0	100,0	100,0	0,0	0,0	99,7	99,7	0,0	0,0
Cataluña	98,0	97,2	0,8	0,1	98,6	97,9	0,7	0,0	96,9	95,8	0,9	0,2
Comunitat Valenciana	99,9	99,0	0,8	0,2	100,1	99,8	0,3	0,0	99,5	97,3	1,7	0,5
Extremadura	100,0	100,0	0,0	0,0	100,0	100,0	0,0	0,0	100,0	100,0	0,0	0,0
Galicia	100,0	99,9	0,1	0,0	100,0	99,9	0,1	0,0	100,0	100,0	0,0	0,0
Madrid (Comunidad de)	99,4	98,1	0,8	0,5	100,0	100,0	0,0	0,0	98,7	95,9	1,7	1,1
Murcia (Región de)	100,0	99,7	0,3	0,0	100,0	100,0	0,0	0,0	100,0	98,9	1,1	0,0
Navarra (Comunidad Foral de)	99,9	98,3	1,6	0,0	100,0	99,8	0,1	0,0	99,9	95,7	4,2	0,0
País Vasco	100,9	99,3	0,8	0,8	100,1	99,8	0,3	0,0	101,6	98,7	1,6	1,3
Rioja (La)	100,0	100,0	0,0	0,0	100,0	100,0	0,0	0,0	100,0	100,0	0,0	0,0
Ceuta	99,9	99,9	0,0	0,0	99,9	99,9	0,0	0,0	100,0	100,0	0,0	0,0
Melilla	99,3	99,3	0,0	0,0	100,0	100,0	0,0	0,0	96,8	96,8	0,0	0,0

(1) Para el cálculo del porcentaje sólo se ha tenido en cuenta el alumnado de segundo ciclo de E. Infantil, aunque puede existir alumnado de primer ciclo.

E2.3. Porcentaje de alumnado que cursa una primera lengua extranjera

(conclusión)

	TODOS LOS CENTROS				CENTROS PÚBLICOS				CENTROS PRIVADOS			
	TOTAL	Inglés	Francés	Otras lenguas	TOTAL	Inglés	Francés	Otras lenguas	TOTAL	Inglés	Francés	Otras lenguas
EDUCACIÓN SECUNDARIA OBLIGATORIA												
TOTAL	99,7	98,0	1,5	0,2	99,8	98,2	1,5	0,1	99,5	97,6	1,4	0,5
Andalucía	99,4	97,5	1,8	0,2	100,0	97,7	2,2	0,1	97,6	96,7	0,7	0,2
Aragón	99,5	98,4	0,8	0,3	99,6	99,0	0,6	0,0	99,2	97,3	1,0	0,8
Asturias (Principado de)	99,8	98,9	0,9	0,0	100,0	98,7	1,3	0,0	99,4	99,4	0,0	0,0
Balears (Illes)	94,9	94,8	0,1	0,1	96,3	96,2	0,0	0,0	92,8	92,5	0,1	0,2
Canarias	99,9	99,2	0,1	0,6	99,9	99,9	0,0	0,0	99,9	97,1	0,6	2,2
Cantabria	99,8	99,8	0,0	0,0	99,9	99,9	0,0	0,0	99,6	99,6	0,0	0,0
Castilla y León	100,0	99,2	0,7	0,1	100,0	99,2	0,7	0,1	100,0	99,3	0,7	0,0
Castilla-La Mancha	99,7	99,5	0,2	0,0	99,7	99,5	0,2	0,0	99,7	99,7	0,0	0,0
Cataluña	99,1	98,3	0,7	0,1	100,0	99,1	0,8	0,1	97,8	97,0	0,6	0,1
Comunitat Valenciana	100,7	98,0	2,4	0,4	100,0	98,0	2,0	0,1	102,1	98,0	3,1	1,0
Extremadura	98,7	98,2	0,5	0,0	98,8	98,1	0,7	0,0	98,5	98,5	0,0	0,0
Galicia	100,0	99,2	0,8	0,0	100,0	99,0	1,0	0,0	100,0	99,6	0,4	0,0
Madrid (Comunidad de)	99,8	97,1	2,1	0,6	100,0	97,1	2,4	0,4	99,7	97,0	1,8	0,9
Murcia (Región de)	100,0	95,8	4,1	0,2	100,0	94,5	5,2	0,2	100,0	98,8	1,2	0,0
Navarra (Comunidad Foral de)	97,9	95,8	2,1	0,0	97,1	96,9	0,3	0,0	99,0	94,1	4,9	0,0
País Vasco	103,3	99,5	3,2	0,6	100,3	99,6	0,7	0,0	105,8	99,4	5,2	1,2
Rioja (La)	100,0	100,0	0,0	0,0	100,0	100,0	0,0	0,0	100,0	100,0	0,0	0,0
Ceuta	99,8	99,1	0,7	0,0	99,7	98,8	0,9	0,0	100,0	100,0	0,0	0,0
Melilla	99,4	98,1	1,3	0,0	99,4	97,9	1,5	0,0	100,0	100,0	0,0	0,0
BACHILLERATO (1)												
TOTAL	97,2	95,2	1,7	0,3	96,9	94,9	1,8	0,1	98,3	96,2	1,4	0,7
Andalucía	97,3	94,1	3,0	0,1	97,8	94,2	3,5	0,1	94,8	93,7	0,8	0,3
Aragón	98,1	97,0	0,7	0,4	97,5	96,9	0,6	0,0	99,7	97,3	0,9	1,4
Asturias (Principado de)	94,4	92,9	1,3	0,2	92,7	90,8	1,7	0,3	99,7	99,7	0,0	0,0
Balears (Illes)	89,3	89,2	0,1	0,1	91,4	91,4	0,1	0,0	83,8	83,4	0,2	0,2
Canarias	100,0	96,9	2,3	0,8	100,0	97,3	2,2	0,4	100,0	94,0	2,7	3,3
Cantabria	92,0	92,0	0,0	0,0	92,0	92,0	0,1	0,0	92,1	92,1	0,0	0,0
Castilla y León	93,7	92,9	0,8	0,0	92,1	91,2	0,9	0,0	98,8	98,3	0,4	0,0
Castilla-La Mancha	97,6	97,2	0,4	0,0	97,6	97,2	0,4	0,0	98,0	98,0	0,0	0,0
Cataluña	98,8	97,3	1,3	0,2	99,9	98,3	1,4	0,2	96,7	95,5	1,1	0,1
Comunitat Valenciana	101,8	99,1	2,2	0,6	101,7	99,5	2,0	0,3	102,1	97,8	3,0	1,3
Extremadura	94,9	94,5	0,4	0,0	94,6	94,2	0,5	0,0	96,4	96,4	0,0	0,0
Galicia	98,2	96,7	1,5	0,0	97,8	96,1	1,7	0,0	100,0	99,7	0,3	0,0
Madrid (Comunidad de)	94,2	92,6	1,0	0,6	90,6	90,1	0,4	0,1	99,5	96,2	1,9	1,4
Murcia (Región de)	95,7	91,6	4,1	0,0	95,2	90,7	4,4	0,0	99,4	98,1	1,4	0,0
Navarra (Comunidad Foral de)	97,5	96,2	1,3	0,0	96,1	95,7	0,5	0,0	100,0	97,2	2,8	0,0
País Vasco	100,8	98,9	1,4	0,5	99,7	98,6	1,0	0,1	101,9	99,1	1,7	1,0
Rioja (La)	97,1	97,1	0,0	0,0	96,5	96,5	0,0	0,0	99,1	99,1	0,0	0,0
Ceuta	94,6	90,3	4,3	0,0	94,2	89,6	4,6	0,0	100,0	100,0	0,0	0,0
Melilla	88,6	87,5	1,1	0,0	88,2	87,1	1,1	0,0	100,0	100,0	0,0	0,0

(1) Se considera el régimen ordinario del Bachillerato.

E2.4. Porcentaje de alumnado que cursa una segunda lengua extranjera

(continúa)

	TODOS LOS CENTROS				CENTROS PÚBLICOS				CENTROS PRIVADOS			
	TOTAL	Inglés	Francés	Otras lenguas	TOTAL	Inglés	Francés	Otras lenguas	TOTAL	Inglés	Francés	Otras lenguas
EDUCACIÓN PRIMARIA												
TOTAL	5,9	0,4	5,0	0,5	4,8	0,1	4,4	0,3	8,3	1,0	6,3	1,0
Andalucía	1,7	0,2	1,4	0,0	1,5	0,2	1,3	0,0	2,1	0,2	1,9	0,0
Aragón	14,3	0,9	13,0	0,4	12,4	0,6	11,5	0,3	18,3	1,5	16,4	0,5
Asturias (Principado de)	0,4	0,0	0,4	0,0	0,0	0,0	0,0	0,0	1,3	0,0	1,3	0,0
Baleares (Illes)	0,0	0,0	0,0	0,0	0,0	0,0	0,0	0,0	0,0	0,0	0,0	0,0
Canarias	28,0	0,4	24,0	3,7	27,7	0,0	26,4	1,4	29,0	1,6	16,9	10,5
Cantabria	16,8	0,0	16,3	0,5	14,6	0,0	14,4	0,2	21,0	0,0	19,9	1,1
Castilla y León	11,5	0,0	10,3	1,2	12,0	0,0	10,3	1,8	10,4	0,0	10,3	0,1
Castilla-La Mancha	3,9	0,1	3,9	0,0	3,6	0,0	3,6	0,0	5,5	0,3	5,2	0,0
Cataluña	3,4	0,4	2,8	0,2	1,3	0,2	1,0	0,0	7,4	0,7	6,1	0,6
Comunitat Valenciana	0,8	0,5	0,2	0,2	0,0	0,0	0,0	0,0	2,5	1,5	0,5	0,5
Extremadura	12,5	0,0	9,3	3,3	12,1	0,0	7,9	4,1	14,3	0,0	14,2	0,1
Galicia	0,0	0,0	0,0	0,0	0,0	0,0	0,0	0,0	0,0	0,0	0,0	0,0
Madrid (Comunidad de)	5,5	1,0	3,5	1,0	0,0	0,0	0,0	0,0	11,8	2,2	7,4	2,1
Murcia (Región de)	31,2	0,4	30,6	0,2	31,9	0,0	31,9	0,0	29,7	1,5	27,6	0,5
Navarra (Comunidad Foral de)	8,5	0,5	7,7	0,3	1,6	0,0	1,4	0,2	20,6	1,5	18,7	0,5
País Vasco	0,7	0,7	0,0	0,0	1,0	1,0	0,0	0,0	0,4	0,4	0,0	0,0
Rioja (La)	3,9	0,0	3,9	0,0	0,0	0,0	0,0	0,0	11,4	0,0	11,4	0,0
Ceuta	0,0	0,0	0,0	0,0	0,0	0,0	0,0	0,0	0,0	0,0	0,0	0,0
Melilla	0,0	0,0	0,0	0,0	0,0	0,0	0,0	0,0	0,0	0,0	0,0	0,0
EDUCACIÓN SECUNDARIA OBLIGATORIA												
TOTAL	40,3	1,3	36,5	2,5	36,3	1,2	33,8	1,4	48,0	1,6	41,7	4,7
Andalucía	51,9	1,6	49,7	0,5	48,8	1,9	46,8	0,1	60,9	0,9	58,4	1,7
Aragón	51,6	1,5	49,2	0,9	45,4	1,1	43,7	0,7	62,8	2,2	59,2	1,4
Asturias (Principado de)	59,4	0,3	56,1	3,0	54,1	0,5	49,8	3,9	69,3	0,0	67,8	1,5
Baleares (Illes)	23,3	0,0	7,7	15,5	21,3	0,0	8,5	12,8	26,4	0,0	6,4	19,9
Canarias	68,7	0,7	53,8	14,2	63,3	0,0	53,0	10,3	85,2	2,8	56,1	26,3
Cantabria	41,4	0,0	39,4	1,9	38,0	0,0	37,0	1,0	47,1	0,0	43,6	3,5
Castilla y León	39,5	0,5	37,2	1,8	36,0	0,4	34,1	1,4	45,6	0,6	42,5	2,5
Castilla-La Mancha	48,8	0,2	48,4	0,2	45,7	0,1	45,5	0,0	61,9	0,3	60,6	1,0
Cataluña	16,6	0,3	14,2	2,0	5,5	0,1	5,0	0,4	33,6	0,6	28,5	4,6
Comunitat Valenciana	22,5	2,7	18,0	1,8	18,9	1,9	16,5	0,4	29,3	4,1	20,8	4,4
Extremadura	46,9	0,4	41,8	4,7	45,4	0,5	41,5	3,4	52,0	0,0	43,0	9,0
Galicia	69,2	0,5	66,9	1,7	65,0	0,6	62,8	1,5	78,7	0,4	76,1	2,2
Madrid (Comunidad de)	42,4	2,7	37,0	2,8	34,2	2,6	31,1	0,5	51,2	2,7	43,2	5,3
Murcia (Región de)	46,6	1,6	44,7	0,3	44,4	1,9	42,5	0,1	51,9	1,0	50,2	0,7
Navarra (Comunidad Foral de)	29,2	1,9	25,2	2,1	21,3	0,0	19,6	1,7	41,6	4,9	33,9	2,7
País Vasco	21,5	1,5	18,3	1,7	13,8	1,9	11,4	0,5	27,9	1,2	24,0	2,7
Rioja (La)	41,3	0,0	40,6	0,7	38,9	0,0	37,8	1,1	45,5	0,0	45,5	0,0
Ceuta	34,5	0,0	34,5	0,0	21,2	0,0	21,2	0,0	68,8	0,0	68,8	0,0
Melilla	47,3	0,0	47,3	0,0	44,7	0,0	44,7	0,0	70,8	0,0	70,8	0,0

E2.4. Porcentaje de alumnado que cursa una segunda lengua extranjera

(conclusión)

	TODOS LOS CENTROS				CENTROS PÚBLICOS				CENTROS PRIVADOS			
	TOTAL	Inglés	Francés	Otras lenguas	TOTAL	Inglés	Francés	Otras lenguas	TOTAL	Inglés	Francés	Otras lenguas
BACHILLERATO (1)												
TOTAL	23,1	1,9	20,2	1,0	23,3	1,8	20,8	0,6	22,7	2,3	18,3	2,1
Andalucía	67,3	2,1	63,9	1,3	68,1	2,3	64,8	0,9	63,6	1,0	59,6	3,1
Aragón	18,7	0,3	17,7	0,7	16,8	0,0	16,0	0,8	23,5	0,9	22,0	0,6
Asturias (Principado de)	15,0	0,1	13,8	1,1	12,5	0,1	11,6	0,8	22,8	0,0	20,6	2,3
Baleares (Illes)	11,1	0,0	4,0	7,4	8,6	0,0	3,9	4,8	17,5	0,0	5,6	11,9
Canarias	2,3	0,3	0,9	1,1	1,1	0,0	0,6	0,4	9,7	2,0	2,5	5,2
Cantabria	12,8	1,3	10,9	0,5	11,2	0,0	10,7	0,6	19,8	7,4	12,0	0,4
Castilla y León	11,4	0,3	10,6	0,5	9,1	0,1	8,6	0,4	18,7	1,0	16,6	1,1
Castilla-La Mancha	8,5	0,0	8,3	0,2	7,2	0,0	7,1	0,0	19,8	0,0	18,2	1,5
Cataluña	6,2	0,1	5,2	0,9	4,3	0,0	3,9	0,4	9,6	0,3	7,7	1,7
Comunitat Valenciana	20,2	11,1	8,0	1,0	19,4	10,8	7,9	0,6	22,5	12,0	8,3	2,3
Extremadura	11,2	0,1	11,0	0,2	11,8	0,1	11,5	0,3	7,7	0,0	7,7	0,0
Galicia	14,6	0,1	13,2	1,3	14,0	0,1	12,4	1,5	17,7	0,0	17,0	0,7
Madrid (Comunidad de)	12,1	1,4	9,8	1,0	7,7	0,3	7,1	0,3	18,6	2,9	13,7	1,9
Murcia (Región de)	13,4	2,4	10,8	0,2	13,4	2,3	11,0	0,0	13,3	2,7	9,3	1,3
Navarra (Comunidad Foral de)	16,4	1,0	14,4	1,0	10,7	0,0	10,2	0,4	27,2	2,8	22,3	2,1
País Vasco	5,8	0,7	4,5	0,7	3,6	0,8	2,5	0,3	8,1	0,5	6,5	1,1
Rioja (La)	16,9	0,0	16,0	0,8	16,9	0,0	16,4	0,5	16,9	0,0	14,7	2,2
Ceuta	7,7	0,0	7,7	0,0	4,6	0,0	4,6	0,0	51,8	0,0	51,8	0,0
Melilla	4,2	0,0	4,2	0,0	4,3	0,0	4,3	0,0	2,4	0,0	2,4	0,0

(1) No se incluye el régimen de a distancia de esta enseñanza.

E2.5. Porcentaje de alumnado de enseñanzas de Régimen General que cursa inglés y francés (idioma obligatorio y optativo)

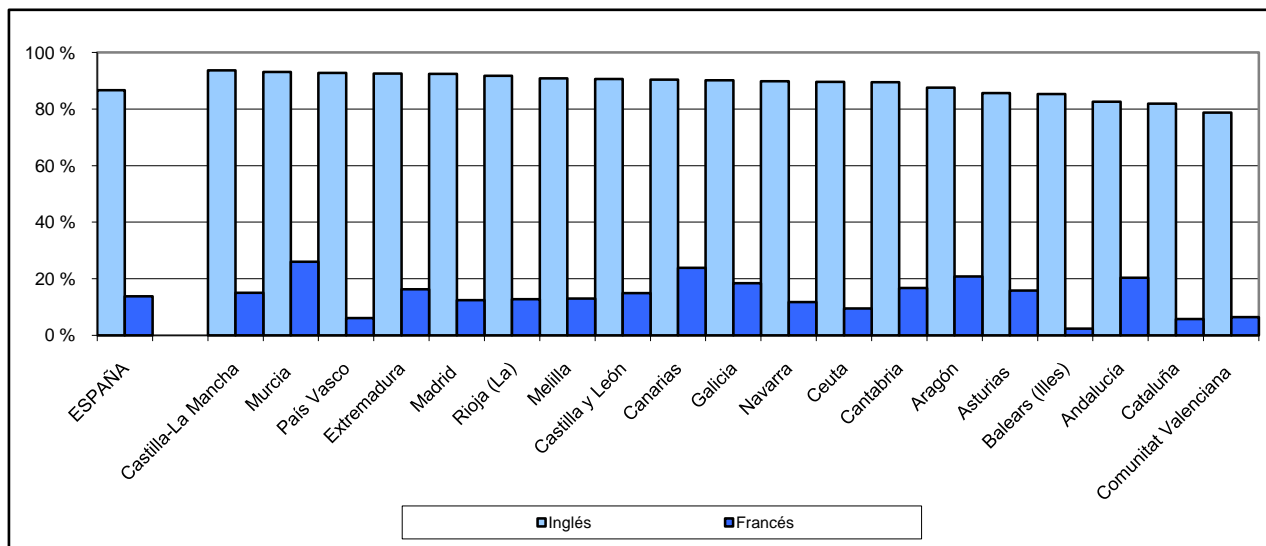

E2.6. Porcentaje de alumnado de ESO y Bachillerato que cursa una segunda lengua extranjera

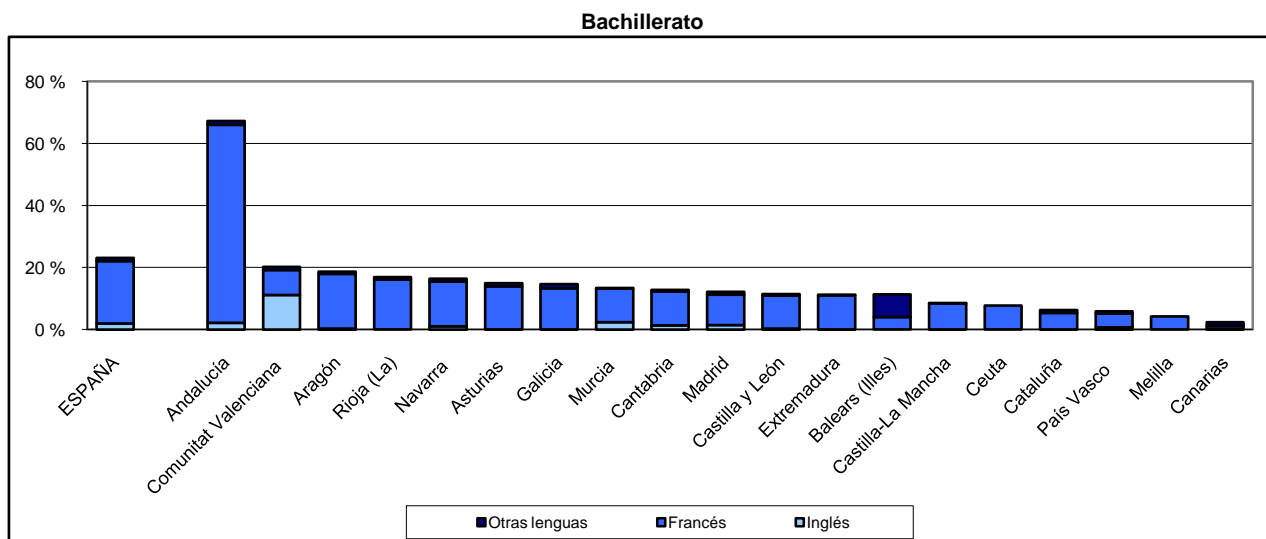
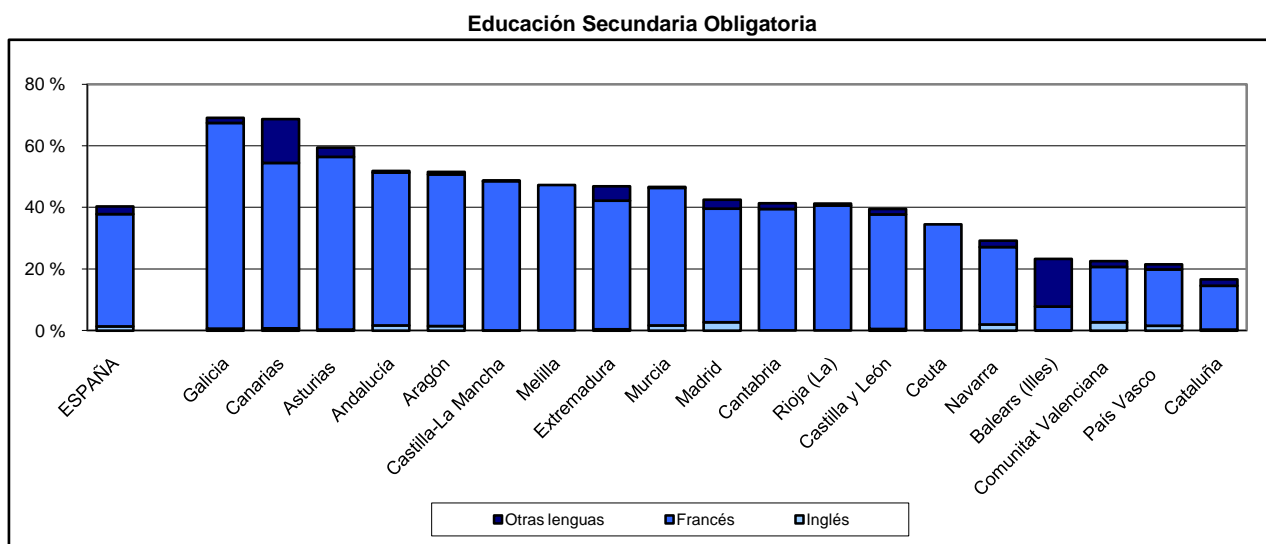

E3. LA UTILIZACIÓN DE LENGUAS EXTRANJERAS COMO LENGUA DE ENSEÑANZA

E3.0. Contenido, notas explicativas y fuentes de información

En este capítulo se presenta por primera vez información sobre alumnado y centros que permite hacer el seguimiento de la profundización en el aprendizaje de las lenguas extranjeras tanto en el nivel estatal, como en el autonómico. Esta información se refiere solamente a las enseñanzas de Régimen General no universitarias excepto E. Infantil, E. Especial y Programas de Cualificación Profesional Inicial.

Se facilitan las siguientes precisiones técnicas sobre los datos estadísticos de este capítulo:

- Dado el amplio rango de experiencias y programas existentes, la información que se recoge se agrupa en:
 - *Programas de aprendizaje integrado de contenidos y lengua extranjera*: Recoge la oferta que garantiza su impartición por lo menos en todos los cursos de una de las etapas de la educación obligatoria (Primaria y ESO) y que también puede abarcar el segundo ciclo de E. Infantil y/o la enseñanza Post-obligatoria.

Otras experiencias de utilización de lenguas extranjeras como lengua de enseñanza: Se recogen aquellas experiencias de profundización en el conocimiento de una lengua extranjera, que incluyen su utilización como lengua de enseñanza para una o más áreas o materias, diferentes de la propia lengua extranjera. Estas experiencias no suelen estar orientadas a su continuidad en cada uno de los cursos de las etapas obligatorias, e incluso, a veces pueden estar condicionadas a la disponibilidad en el centro de profesorado que pueda impartirlas.

- *Centros extranjeros*: Se recogen los centros docentes autorizados para la impartición de enseñanzas de sistemas educativos vigentes en otros países, utilizando como lenguas de enseñanza las lenguas propias de estos países. Esta oferta se puede completar en las etapas de educación obligatoria con enseñanzas de lengua y cultura españolas y, en su caso, con la enseñanza de las lenguas propias de las Comunidades Autónomas.

Fuentes de información:

- *Estadística de la Enseñanza en España niveles no universitarios*. Curso 2010-2011. S.G. de Estadística y Estudios del Ministerio de Educación, Cultura y Deporte.

E3.1. Alumnado y centros de Programas de aprendizaje integrado de contenidos y lengua extranjera por lengua extranjera, enseñanza y titularidad del centro (1)

	Total	E. Primaria	ESO	Bachillerato	FP-Grado Medio	FP-Grado Superior
ALUMNADO PARTICIPANTE						
TODOS LOS CENTROS						
Total	338.155	242.349	89.011	5.980	267	548
Inglés	311.223	233.209	73.018	4.291	202	503
Francés	23.498	7.594	14.457	1.346	65	36
Alemán	3.425	1.546	1.536	343	0	0
Portugués	9	0	0	0	0	9
CENTROS PÚBLICOS						
Total	273.718	188.975	79.219	4.806	267	451
Inglés	248.775	181.039	63.967	3.161	202	406
Francés	22.335	6.906	13.982	1.346	65	36
Alemán	2.599	1.030	1.270	299	-	-
Portugués	9	-	-	-	-	9
ENSEÑANZA PRIVADA CONCERTADA						
Total	57.315	48.436	8.222	560	0	97
Inglés	56.086	47.718	7.755	516	-	97
Francés	403	202	201	-	-	-
Alemán	826	516	266	44	-	-
Portugués	0	-	-	-	-	-
ENSEÑANZA PRIVADA NO CONCERTADA						
Total	7.122	4.938	1.570	614	0	0
Inglés	6.362	4.452	1.296	614	-	-
Francés	760	486	274	-	-	-
Alemán	0	-	-	-	-	-
Portugués	0	-	-	-	-	-
NÚMERO DE CENTROS EN LOS QUE SE IMPARTE						
TODOS LOS CENTROS						
Total	-	1.859	1.047	142	12	18
Inglés	-	1.802	907	101	9	16
Francés	-	49	157	38	3	2
Alemán	-	10	14	7	0	0
Portugués	-	0	0	0	0	1
CENTROS PÚBLICOS						
Total	-	1.555	979	118	12	17
Inglés	-	1.503	844	78	9	15
Francés	-	46	153	38	3	2
Alemán	-	8	12	6	-	0
Portugués	-	-	-	-	-	1
ENSEÑANZA PRIVADA CONCERTADA						
Total	-	281	57	13	0	1
Inglés	-	277	53	12	-	1
Francés	-	2	3	-	-	-
Alemán	-	2	2	1	-	-
Portugués	-	-	-	-	-	-
ENSEÑANZA PRIVADA NO CONCERTADA						
Total	-	23	11	11	0	0
Inglés	-	22	10	11	-	-
Francés	-	1	1	-	-	-
Alemán	-	-	-	-	-	-
Portugués	-	-	-	-	-	-

(1) No se incluye información de Cataluña, por no estar disponible.

E3.2. Alumnado y centros de otras experiencias de utilización de lenguas extranjeras como lengua de enseñanza, por lengua extranjera y enseñanza (1)

	Total	E. Primaria	ESO	Bachillerato	FP-Grado Medio	FP-Grado Superior
ALUMNADO PARTICIPANTE						
TOTAL	110.883	84.761	22.371	1.557	592	1.602
Inglés	102.548	79.549	19.633	1.307	592	1.467
Francés	7.854	4.741	2.728	250	0	135
Alemán	255	255	0	-	-	-
Portugués	226	216	10	-	-	-
NÚMERO DE CENTROS EN LOS QUE SE IMPARTE						
TOTAL	-	720	291	40	13	51
Inglés	-	678	263	30	13	48
Francés	-	34	42	13	0	5
Alemán	-	4	0	-	-	-
Portugués	-	8	1	-	-	-

(1) No se incluye información de Cataluña, por no estar disponible.

E3.3. Alumnado y centros de enseñanzas de sistemas educativos extranjeros, por enseñanza y lengua extranjera utilizada

	ALUMNADO PARTICIPANTE						CENTROS					
	Total	Alemán	Francés	Inglés	Italiano	Otros	Total	Alemán	Francés	Inglés	Italiano	Otros
TOTAL	71.566	4.794	16.420	46.577	1.632	2.143	153	12	17	109	5	10
E. Infantil	17.865	1.087	3.681	12.296	345	456	139	10	16	104	3	6
E. Primaria	30.619	1.827	7.253	19.907	716	916	132	5	16	99	2	10
E. Secundaria Obligatoria	16.824	1.268	3.962	10.695	424	475	104	4	12	78	2	8
Bachillerato	6.224	578	1.524	3.679	147	296	85	4	10	63	2	6
CF de Grado Medio	34	34	0	0	0	0	1	1	0	0	0	0

E3.4. Porcentaje de alumnado en Programas de aprendizaje integrado de contenidos y lengua extranjera, por comunidad autónoma y enseñanza

(continúa)

	Todos los centros			Centros públicos		
	E. Primaria	ESO	Bachillerato	E. Primaria	ESO	Bachillerato
TOTAL	10,5	5,9	1,1	12,1	7,9	1,2
Andalucía	7,9	7,6	1,1	10,4	10,1	1,4
Aragón	7,1	3,9	1,6	9,8	6,0	2,2
Asturias (Principado de)	13,3	5,9	1,4	13,3	6,9	1,6
Baleares (Illes)	0,5	0,6	0,0	0,8	1,1	0,0
Canarias	15,3	8,8	1,1	16,8	9,8	0,1
Cantabria	2,2	3,8	0,3	1,9	4,8	0,3
Castilla y León	3,2	1,4	0,0	4,8	2,2	0,0
Castilla-La Mancha	13,2	11,7	0,0	14,9	14,0	0,0
Cataluña
Comunitat Valenciana	15,3	1,0	1,5	17,3	1,4	1,8
Extremadura	4,4	8,2	0,0	5,0	10,5	0,0
Galicia	10,2	9,8	2,1	6,1	10,7	2,3
Madrid (Comunidad de)	18,0	4,2	0,4	25,6	7,1	0,3
Murcia (Región de)	3,2	9,8	4,1	3,5	13,8	4,6
Navarra (Comunidad Foral de)	10,2	2,8	0,0	4,6	1,1	0,0
País Vasco	6,3	7,8	2,8	0,9	5,1	2,1
Rioja (La)	0,0	1,9	0,7	0,0	2,9	0,8
Ceuta	4,8	1,4	0,0	6,5	1,9	0,0
Melilla	10,4	6,0	0,0	13,2	6,7	0,0

(conclusión)

	Enseñanza concertada			Enseñanza privada no concertada		
	E. Primaria	ESO	Bachillerato	E. Primaria	ESO	Bachillerato
TOTAL	7,5	1,8	1,1	7,2	3,9	0,9
Andalucía	0,0	0,0	0,0	0,0	0,0	0,0
Aragón	1,5	0,0	0,0	0,0	0,0	0,0
Asturias (Principado de)	12,7	3,6	0,0	23,2	12,7	1,1
Baleares (Illes)	0,0	0,0	0,0	0,0	0,0	0,0
Canarias	4,2	0,7	0,0	59,0	54,5	10,3
Cantabria	2,8	2,1	0,0	0,0	0,0	0,0
Castilla y León	0,0	0,0	0,0	0,0	0,0	0,0
Castilla-La Mancha	5,4	1,9	0,0	0,0	0,0	0,0
Cataluña
Comunitat Valenciana	12,9	0,2	0,7	2,1	0,0	0,0
Extremadura	2,5	0,3	0,0	0,0	0,0	0,0
Galicia	20,8	8,2	-	0,0	0,0	1,2
Madrid (Comunidad de)	11,1	0,9	0,0	5,6	2,0	0,7
Murcia (Región de)	2,2	0,2	0,0	8,4	0,0	0,0
Navarra (Comunidad Foral de)	19,8	5,4	0,0	-	-	-
País Vasco	12,0	10,2	3,5	0,0	0,0	25,9
Rioja (La)	0,0	0,0	0,0	-	-	0,0
Ceuta	0,0	0,0	-	-	-	0,0
Melilla	0,0	0,0	-	0,0	-	0,0

E3.5. Porcentaje de centros que ofertan Programas de aprendizaje integrado de contenidos y lengua extranjera, por comunidad autónoma y enseñanza

(continúa)

	Todos los centros			Centros públicos		
	E. Primaria	ESO	Bachillerato	E. Primaria	ESO	Bachillerato
TOTAL	16,1	16,4	3,8	17,9	26,3	4,6
Andalucía	15,0	22,9	4,0	19,2	32,5	5,5
Aragón	8,6	9,1	8,5	10,2	15,6	12,5
Asturias (Principado de)	17,1	15,4	5,1	16,0	20,9	5,6
Baleares (Illes)	0,6	1,3	0,0	0,9	3,0	0,0
Canarias	27,0	24,7	2,4	30,0	33,5	0,6
Cantabria	2,1	9,4	1,7	2,2	13,7	2,2
Castilla y León	2,7	2,1	0,3	3,4	3,4	0,5
Castilla-La Mancha	12,4	31,1	0,0	13,4	44,5	0,0
Cataluña
Comunitat Valenciana	27,7	9,7	3,0	31,8	18,6	3,1
Extremadura	13,5	28,4	0,0	13,4	40,0	0,0
Galicia	17,4	27,0	10,5	15,4	38,7	12,6
Madrid (Comunidad de)	26,1	6,9	1,6	32,7	15,6	2,4
Murcia (Región de)	10,2	20,8	14,7	11,1	39,3	18,8
Navarra (Comunidad Foral de)	8,3	6,2	0,0	5,3	3,6	0,0
País Vasco	7,6	13,4	7,9	2,4	15,4	6,8
Rioja (La)	0,0	7,5	3,7	0,0	13,3	5,0
Ceuta	4,5	8,3	0,0	6,3	16,7	0,0
Melilla	6,3	11,1	0,0	8,3	14,3	0,0

(conclusión)

	Enseñanza concertada			Enseñanza privada no concertada		
	E. Primaria	ESO	Bachillerato	E. Primaria	ESO	Bachillerato
TOTAL	11,3	2,5	3,4	8,8	4,3	1,5
Andalucía	0,0	0,0	0,0	0,0	0,0	0,0
Aragón	3,8	0,0	0,0	0,0	0,0	0,0
Asturias (Principado de)	21,8	7,0	0,0	25,0	20,0	4,2
Baleares (Illes)	0,0	0,0	0,0	0,0	0,0	0,0
Canarias	3,6	1,2	0,0	55,6	41,2	12,5
Cantabria	1,9	4,8	0,0	0,0	0,0	0,0
Castilla y León	0,0	0,0	0,0	0,0	0,0	0,0
Castilla-La Mancha	6,5	2,1	0,0	0,0	0,0	0,0
Cataluña
Comunitat Valenciana	19,7	0,6	4,2	3,6	0,0	0,0
Extremadura	14,8	1,8	0,0	0,0	0,0	0,0
Galicia	27,4	6,7	-	0,0	0,0	3,1
Madrid (Comunidad de)	20,0	1,1	0,0	9,3	3,0	1,1
Murcia (Región de)	6,9	1,0	0,0	25,0	0,0	0,0
Navarra (Comunidad Foral de)	19,1	9,5	0,0	-	-	-
País Vasco	16,2	12,4	8,2	0,0	0,0	100,0
Rioja (La)	0,0	0,0	0,0	-	-	0,0
Ceuta	0,0	0,0	-	-	-	0,0
Melilla	0,0	0,0	-	0,0	-	0,0

E3.6. Porcentaje de alumnado en otras experiencias de utilización de lenguas extranjeras como lengua de enseñanza, por comunidad autónoma y enseñanza

(continúa)

	Todos los centros			Centros públicos		
	E. Primaria	ESO	Bachillerato	E. Primaria	ESO	Bachillerato
TOTAL	3,7	1,5	0,3	2,3	1,3	0,2
Andalucía	0,0	0,0	0,0	0,0	0,0	0,0
Aragón	1,7	0,9	0,3	1,0	0,8	0,1
Asturias (Principado de)	13,7	8,8	0,1	16,4	12,8	0,1
Balears (Illes)	22,1	9,4	1,7	15,3	7,1	1,3
Canarias	0,0	0,0	0,0	0,0	0,0	0,0
Cantabria	5,0	7,2	2,8	4,2	9,7	2,9
Castilla y León	26,1	3,9	0,1	18,5	4,2	0,0
Castilla-La Mancha	2,9	0,6	0,1	2,2	0,4	0,2
Cataluña
Comunitat Valenciana	0,0	0,0	0,0	0,0	0,0	0,0
Extremadura	0,0	0,0	0,0	0,0	0,0	0,0
Galicia	0,0	0,0	0,0	0,0	0,0	0,0
Madrid (Comunidad de)	2,1	0,0	0,2	0,3	0,0	0,0
Murcia (Región de)	1,3	0,5	0,1	0,0	0,0	0,0
Navarra (Comunidad Foral de)	0,2	7,0	0,0	0,0	10,9	0,0
País Vasco	9,6	7,1	1,6	5,9	1,4	0,0
Rioja (La)	24,3	26,2	8,9	14,0	30,6	11,2
Ceuta	5,0	1,5	0,0	0,0	0,0	0,0
Melilla	0,0	0,0	0,0	0,0	0,0	0,0

(conclusión)

	Enseñanza concertada			Enseñanza privada no concertada		
	E. Primaria	ESO	Bachillerato	E. Primaria	ESO	Bachillerato
TOTAL	7,0	2,0	1,1	5,2	1,8	0,4
Andalucía	0,0	0,0	0,0	0,0	0,0	0,0
Aragón	1,7	0,3	0,0	18,3	18,1	1,3
Asturias (Principado de)	8,4	1,5	0,0	0,0	0,0	0,0
Balears (Illes)	34,6	11,3	3,5	33,5	35,0	0,0
Canarias	0,0	0,0	0,0	0,0	0,0	0,0
Cantabria	6,6	3,0	9,8	0,0	0,0	0,0
Castilla y León	42,1	3,4	0,0	1,5	0,0	0,6
Castilla-La Mancha	5,5	1,4	0,0	16,9	0,0	0,0
Cataluña
Comunitat Valenciana	0,0	0,0	0,0	0,0	0,0	0,0
Extremadura	0,0	0,0	0,0	0,0	0,0	0,0
Galicia	0,0	0,0	-	0,0	0,0	0,0
Madrid (Comunidad de)	4,2	0,1	0,0	4,3	0,0	0,7
Murcia (Región de)	1,8	0,9	3,7	81,7	26,3	0,0
Navarra (Comunidad Foral de)	0,6	0,7	0,0	-	-	-
País Vasco	13,6	12,0	3,3	0,0	0,0	0,0
Rioja (La)	44,0	18,3	0,0	-	-	0,0
Ceuta	19,0	5,5	-	-	-	0,0
Melilla	0,0	0,0	-	0,0	-	0,0

E3.7. Porcentaje de centros con otras experiencias de utilización de lenguas extranjeras como lengua de enseñanza, por comunidad autónoma y enseñanza

(continúa)

	Todos los centros			Centros públicos		
	E. Primaria	ESO	Bachillerato	E. Primaria	ESO	Bachillerato
TOTAL	6,2	4,6	1,1	4,7	4,6	1,0
Andalucía	0,0	0,0	0,0	0,0	0,0	0,0
Aragón	2,3	1,9	1,7	1,7	1,6	1,3
Asturias (Principado de)	22,4	24,2	1,0	23,4	39,5	1,4
Balears (Illes)	28,5	27,7	8,2	23,1	39,4	9,8
Canarias	0,0	0,0	0,0	0,0	0,0	0,0
Cantabria	5,2	18,8	11,7	4,3	31,4	13,3
Castilla y León	35,0	9,9	0,3	25,6	13,7	0,0
Castilla-La Mancha	2,6	2,1	0,5	1,8	2,2	0,5
Cataluña
Comunitat Valenciana	0,0	0,0	0,0	0,0	0,0	0,0
Extremadura	0,0	0,0	0,0	0,0	0,0	0,0
Galicia	0,0	0,0	0,0	0,0	0,0	0,0
Madrid (Comunidad de)	2,3	0,1	0,3	0,5	0,0	0,3
Murcia (Región de)	0,8	1,4	0,8	0,0	0,0	0,0
Navarra (Comunidad Foral de)	0,5	18,6	0,0	0,0	29,1	0,0
País Vasco	30,2	25,7	5,0	28,0	9,2	1,1
Rioja (La)	34,6	49,1	29,6	25,9	66,7	40,0
Ceuta	4,5	8,3	0,0	0,0	0,0	0,0
Melilla	0,0	0,0	0,0	0,0	0,0	0,0

(conclusión)

	Enseñanza concertada			Enseñanza privada no concertada		
	E. Primaria	ESO	Bachillerato	E. Primaria	ESO	Bachillerato
TOTAL	12,0	5,0	3,1	4,6	2,0	0,4
Andalucía	0,0	0,0	0,0	0,0	0,0	0,0
Aragón	3,8	1,3	0,0	11,1	14,3	3,6
Asturias (Principado de)	20,0	3,5	0,0	0,0	0,0	0,0
Balears (Illes)	45,5	20,0	6,7	12,5	25,0	0,0
Canarias	0,0	0,0	0,0	0,0	0,0	0,0
Cantabria	7,7	4,8	33,3	0,0	0,0	0,0
Castilla y León	71,4	4,0	0,0	20,0	0,0	1,4
Castilla-La Mancha	6,5	2,1	0,0	16,7	0,0	0,0
Cataluña
Comunitat Valenciana	0,0	0,0	0,0	0,0	0,0	0,0
Extremadura	0,0	0,0	0,0	0,0	0,0	0,0
Galicia	0,0	0,0	-	0,0	0,0	0,0
Madrid (Comunidad de)	5,0	0,3	0,0	4,7	0,0	0,4
Murcia (Región de)	1,0	1,0	20,0	75,0	40,0	0,0
Navarra (Comunidad Foral de)	2,1	4,8	0,0	-	-	-
País Vasco	34,3	36,8	8,2	0,0	0,0	0,0
Rioja (La)	56,5	26,1	0,0	-	-	0,0
Ceuta	16,7	16,7	-	-	-	0,0
Melilla	0,0	0,0	-	0,0	-	0,0

E3.8. Alumnado y centros de enseñanzas de sistemas educativos extranjeros por comunidad autónoma

	Total	E. Infantil	E. Primaria	ESO	Bachillerato	FP-Grado Medio
ALUMNADO MATRICULADO						
TOTAL	71.566	17.865	30.619	16.824	6.224	34
Andalucía	9.363	2.249	3.804	2.185	1.125	0
Aragón	808	249	347	172	40	0
Asturias (Principado de)	475	142	222	84	27	0
Balears (Illes)	1.845	429	916	362	138	0
Canarias	6.412	1.524	2.790	1.611	487	0
Cantabria	0	0	0	0	0	0
Castilla y León	386	106	167	78	35	0
Castilla-La Mancha	0	0	0	0	0	0
Cataluña	9.863	2.216	4.281	2.436	930	0
Comunitat Valenciana	16.846	3.967	7.383	4.021	1.475	0
Extremadura	0	0	0	0	0	0
Galicia	0	0	0	0	0	0
Madrid (Comunidad de)	21.923	6.001	9.143	5.046	1.699	34
Murcia (Región de)	1.589	496	719	305	69	0
Navarra (Comunidad Foral de)	50	41	9	0	0	0
País Vasco	2.006	445	838	524	199	0
Rioja (La)	0	0	0	0	0	0
Ceuta	0	0	0	0	0	0
Melilla	0	0	0	0	0	0
NÚMERO DE CENTROS						
TOTAL	153	139	132	104	85	1
Andalucía	26	24	26	22	18	0
Aragón	1	1	1	1	1	0
Asturias (Principado de)	1	1	1	1	1	0
Balears (Illes)	8	7	8	5	4	0
Canarias	18	18	18	13	10	0
Cantabria	0	0	0	0	0	0
Castilla y León	1	1	1	1	1	0
Castilla-La Mancha	0	0	0	0	0	0
Cataluña	13	12	11	9	7	0
Comunitat Valenciana	31	26	30	25	23	0
Extremadura	0	0	0	0	0	0
Galicia	0	0	0	0	0	0
Madrid (Comunidad de)	47	42	29	21	15	1
Murcia (Región de)	3	3	3	3	2	0
Navarra (Comunidad Foral de)	1	1	1	0	0	0
País Vasco	3	3	3	3	3	0
Rioja (La)	0	0	0	0	0	0
Ceuta	0	0	0	0	0	0
Melilla	0	0	0	0	0	0

E3.9. Porcentaje de alumnado de E. Primaria que participa en experiencias que utilizan una lengua extranjera como lengua de enseñanza (1). Curso 2010-11

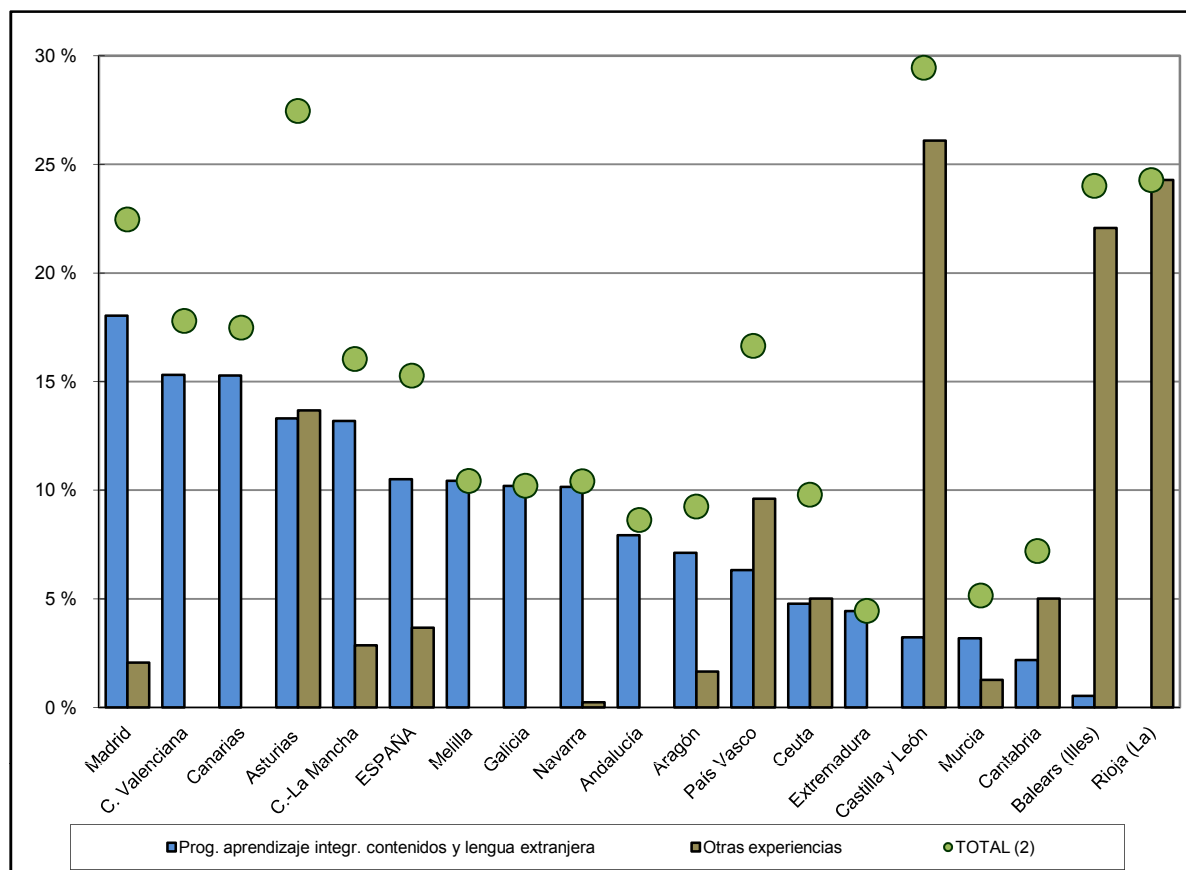

(1) En los cálculos no se incluye información de Cataluña por no estar disponible, salvo para los centros extranjeros.

(2) En el Total se incluye también el porcentaje correspondiente al alumnado matriculado en centros extranjeros.

E3.10. Porcentaje de alumnado de ESO que participa en experiencias que utilizan una lengua extranjera como lengua de enseñanza (1). Curso 2010-11

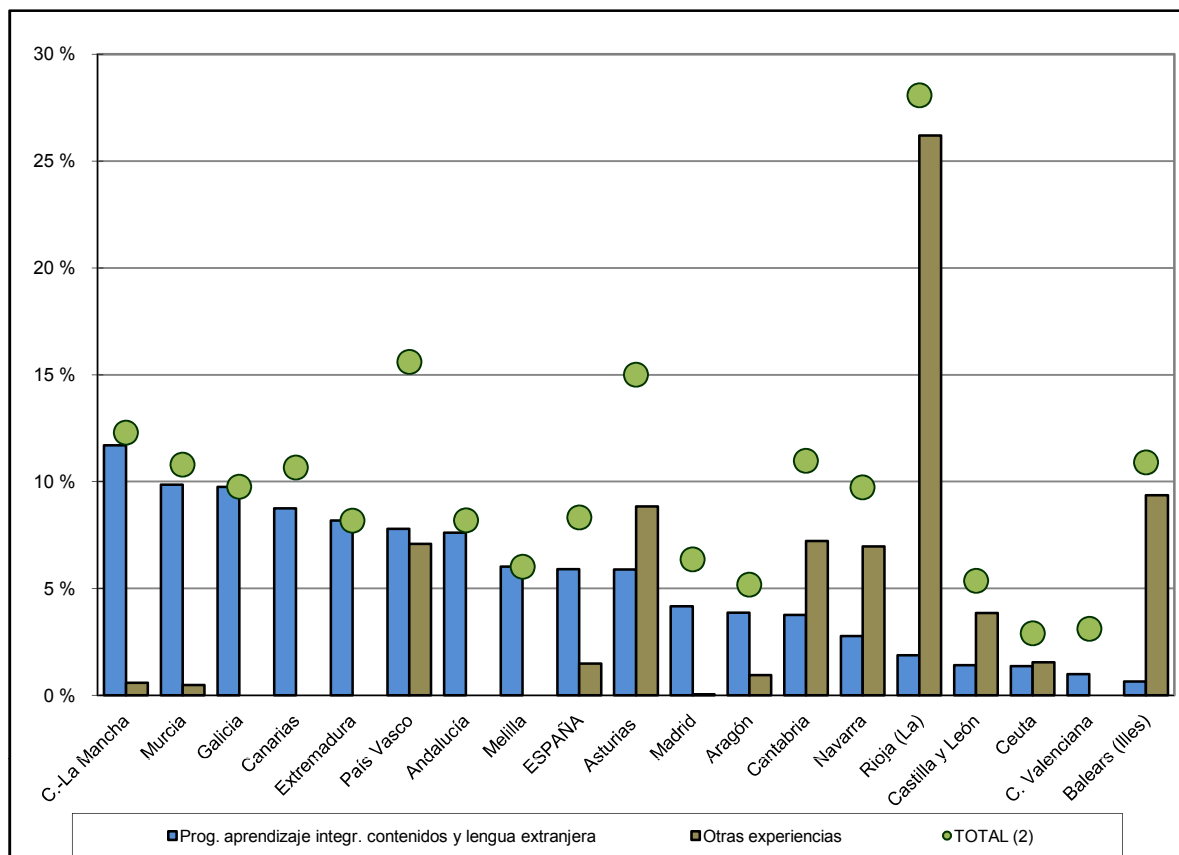

(1) En los cálculos no se incluye información de Cataluña por no estar disponible, salvo para los centros extranjeros.

(2) En el Total se incluye también el porcentaje correspondiente al alumnado matriculado en centros extranjeros.

E4. LA ENSEÑANZA DE LA RELIGIÓN

E4.0. Contenido, notas explicativas y fuentes de información

Se presenta en este capítulo la información estadística relativa al estudio de la religión en la E. Primaria, la E. Secundaria Obligatoria y el Bachillerato en el curso 2010-2011.

La enseñanza de la *religión católica* y de las *otras religiones* con las que el estado Español ha suscrito los correspondientes acuerdos (evangélica, judía e islámica), se imparten en el segundo ciclo de E. Infantil, E. Primaria, ESO y Bachillerato, tanto en centros públicos como privados. Tales enseñanzas son de oferta obligatoria para los centros y de carácter voluntario para el alumnado.

El alumnado de ESO que opte por cursar enseñanzas de religión puede elegir entre la enseñanza asociada a una de las confesiones religiosas mencionadas o la enseñanza de *Historia y cultura de las religiones*.

Se ofrece la siguiente información:

- En la tabla E4.1 la *distribución porcentual del alumnado según opción elegida en la enseñanza de religión*, por enseñanza y titularidad/financiación del centro.
- En la tabla E4.2 la *distribución porcentual del alumnado según opción elegida en la enseñanza de religión por comunidad autónoma*, por enseñanza y titularidad/financiación del centro.
- En el gráfico E4.3 el *porcentaje de alumnado que cursa enseñanzas de religión*, por comunidad autónoma, enseñanza y titularidad/financiación del centro.

Fuentes de información:

- *Estadística de la Enseñanza en España niveles no universitarios*. Curso 2010-2011. S.G. de Estadística y Estudios del Ministerio de Educación, Cultura y Deporte.

E4.1. Distribución porcentual del alumnado según opción elegida en las enseñanzas de religión

	E. PRIMARIA	E. SECUNDARIA OBLIGATORIA	BACHILLERATO (1)
TODOS LOS CENTROS			
Total	100,00	100,00	100,00
Católica	72,62	53,21	38,16
Evangélica	0,31	0,09	0,02
Islámica	0,42	0,04	0,01
Judía	0,01	0,01	0,00
Historia y cultura de las religiones	-	2,10	-
No cursa religión	26,64	44,54	61,80
CENTROS PÚBLICOS			
Total	100,00	100,00	100,00
Católica	66,62	39,08	23,34
Evangélica	0,43	0,12	0,02
Islámica	0,60	0,04	0,01
Judía	0,00	0,00	0,00
Historia y cultura de las religiones	-	1,56	-
No cursa religión	32,36	59,21	76,63
CENTROS PRIVADOS			
Total	100,00	100,00	100,00
Católica	85,30	80,82	73,25
Evangélica	0,06	0,05	0,03
Islámica	0,03	0,03	0,03
Judía	0,03	0,02	0,00
Historia y cultura de las religiones	-	3,17	-
No cursa religión	14,57	15,88	26,69
CENTROS PRIVADOS-ENSEÑANZA CONCERTADA			
Total	100,00	100,00	100,00
Católica	87,37	83,10	74,27
Evangélica	0,06	0,05	0,00
Islámica	0,02	0,03	0,00
Judía	0,02	0,01	0,00
Historia y cultura de las religiones	-	2,67	-
No cursa religión	12,53	14,11	25,73
CENTROS PRIVADOS-ENSEÑANZA NO CONCERTADA			
Total	100,00	100,00	100,00
Católica	67,93	57,03	72,55
Evangélica	0,06	0,08	0,05
Islámica	0,12	0,12	0,06
Judía	0,10	0,03	0,00
Historia y cultura de las religiones	-	8,39	-
No cursa religión	31,72	34,34	27,35

(1) Sólo se incluye el alumnado de régimen ordinario.

E4.2. Distribución porcentual del alumnado según opción elegida en la enseñanza de religión, por comunidad autónoma

(continúa)

	E. PRIMARIA			E. SECUNDARIA OBLIGATORIA				BACHILLERATO (2)		
	Católica	Otras religiones	No cursa religión	Católica	Otras religiones	Historia y cultura de las religiones (1)	No cursa religión	Católica	Otras religiones	No cursa religión
TODOS LOS CENTROS										
TOTAL	72,6	0,7	26,6	53,2	0,1	2,1	44,5	38,2	0,0	61,8
Andalucía	89,0	1,2	9,8	67,2	0,3	2,5	30,0	46,8	0,1	53,2
Aragón	76,5	1,4	22,1	51,8	0,2	2,4	45,6	47,4	0,0	52,5
Asturias (Principado de)	80,1	0,2	19,6	53,3	0,0	3,2	43,4	31,6	0,0	68,4
Balears (Illes)	68,2	0,0	31,8	39,1	0,0	2,8	58,0	38,3	0,0	61,7
Canarias	80,9	0,1	19,0	57,8	0,0	1,2	41,0	45,8	0,0	54,2
Cantabria	84,3	0,1	15,6	58,4	0,0	3,4	38,2	38,5	0,0	61,5
Castilla y León	84,3	1,0	14,7	61,8	0,3	1,5	36,4	48,9	0,1	51,0
Castilla-La Mancha	86,7	0,1	13,2	57,7	0,0	2,8	39,5	30,4	0,0	69,6
Cataluña	41,3	0,2	58,6	33,1	0,1	x	66,8	20,5	0,1	79,4
Comunitat Valenciana	71,4	0,0	28,5	51,7	0,1	1,0	47,2	96,2	0,0	3,8
Extremadura	92,1	0,4	7,5	65,9	0,0	1,7	32,4	32,4	0,0	67,6
Galicia	81,0	0,5	18,5	56,4	0,1	2,8	40,7	37,1	0,0	62,8
Madrid (Comunidad de)	71,7	0,5	27,8	49,7	0,1	4,2	46,0	41,1	0,1	58,8
Murcia (Región de)	83,9	0,0	16,1	52,5	0,0	1,2	46,3	24,4	0,0	75,6
Navarra (Comunidad Foral de)	72,5	0,0	27,5	58,4	0,0	1,0	40,5	51,7	0,0	48,3
País Vasco	51,1	0,1	48,8	47,3	0,0	1,1	51,6	28,8	0,0	71,2
Rioja (La)	81,3	0,0	18,7	61,4	0,0	2,2	36,5	52,3	0,0	47,7
Ceuta	40,1	52,9	7,0	37,2	0,0	35,9	26,9	53,6	0,0	46,4
Melilla	28,2	55,7	16,1	35,2	1,4	25,9	37,4	57,6	0,0	42,4
CENTROS PÚBLICOS										
TOTAL	66,6	1,0	32,4	39,1	0,2	1,6	59,2	23,3	0,0	76,6
Andalucía	86,8	1,6	11,6	59,3	0,4	2,4	37,9	36,4	0,1	63,5
Aragón	69,2	2,0	28,8	29,6	0,2	2,8	67,4	15,0	0,0	84,9
Asturias (Principado de)	73,2	0,3	26,4	33,6	0,0	1,6	64,7	13,8	0,0	86,2
Balears (Illes)	56,5	0,0	43,5	13,8	0,0	0,9	85,2	7,3	0,0	92,7
Canarias	84,9	0,1	15,0	55,0	0,0	0,8	44,2	42,2	0,0	57,8
Cantabria	80,5	0,2	19,3	40,0	0,0	3,5	56,4	25,7	0,0	74,3
Castilla y León	77,3	1,5	21,3	40,9	0,4	2,2	56,5	27,4	0,1	72,5
Castilla-La Mancha	84,4	0,2	15,4	49,2	0,0	3,0	47,7	22,6	0,0	77,4
Cataluña	24,6	0,1	75,3	9,3	0,0	x	90,6	2,1	0,0	97,9
Comunitat Valenciana	62,5	0,0	37,5	34,0	0,0	0,3	65,6	93,3	0,0	6,7
Extremadura	90,4	0,6	9,1	57,5	0,0	1,1	41,3	22,7	0,0	77,3
Galicia	77,4	0,7	21,9	45,6	0,2	1,6	52,6	28,8	0,0	71,2
Madrid (Comunidad de) (3)	62,3	0,6	37,0	27,9	0,1	1,0	71,0	10,6	0,0	89,4
Murcia (Región de)	81,3	0,0	18,7	41,8	0,0	0,6	57,6	2,2	0,0	97,8
Navarra (Comunidad Foral de)	64,8	0,0	35,2	40,2	0,0	1,7	58,1	27,3	0,0	72,7
País Vasco	31,4	0,1	68,4	20,1	0,0	0,9	78,9	4,1	0,0	95,9
Rioja (La)	72,4	0,0	27,6	40,2	0,0	3,4	56,4	33,6	0,0	66,4
Ceuta	26,1	71,9	2,1	29,5	0,0	32,4	38,1	50,1	0,0	49,9
Melilla	24,3	68,1	7,6	29,3	0,0	28,3	42,4	56,0	0,0	44,0

(1) En Cataluña los datos del alumnado que estudia Historia y Cultura de las religiones están incluidos en la categoría No cursa religión.

(2) Sólo se incluye el alumnado de régimen ordinario.

(3) En este curso se produce un cambio metodológico en el tratamiento del alumnado de Bachillerato para la categoría "no cursa religión".

E4.2. Distribución porcentual del alumnado según opción elegida en la enseñanza de religión, por comunidad autónoma

(conclusión)

	E. PRIMARIA			E. SECUNDARIA OBLIGATORIA				BACHILLERATO (2)		
	Católica	Otras religiones	No cursa religión	Católica	Otras religiones	Historia y cultura de las religiones (1)	No cursa religión	Católica	Otras religiones	No cursa religión
CENTROS PRIVADOS										
TOTAL	85,3	0,1	14,6	80,8	0,1	3,2	15,9	73,2	0,1	26,7
Andalucía	96,1	0,0	3,9	91,7	0,0	2,6	5,7	91,1	0,0	8,9
Aragón	92,0	0,3	7,7	92,1	0,1	1,9	6,0	91,9	0,0	8,1
Asturias (Principado de)	95,3	0,0	4,7	89,8	0,0	6,2	4,0	92,2	0,0	7,8
Balears (Illes)	87,8	0,0	12,2	79,2	0,1	5,9	14,9	79,3	0,0	20,7
Canarias	68,3	0,0	31,7	66,7	0,0	2,5	30,7	69,4	0,0	30,6
Cantabria	91,2	0,0	8,8	90,0	0,0	3,2	6,8	99,2	0,0	0,8
Castilla y León	98,6	0,0	1,3	98,0	0,1	0,3	1,7	94,7	0,0	5,3
Castilla-La Mancha	97,1	0,0	2,9	93,5	0,0	1,7	4,8	92,1	0,0	7,9
Cataluña	73,6	0,2	26,2	70,6	0,2	x	29,1	54,3	0,1	45,6
Comunitat Valenciana	91,5	0,1	8,4	88,0	0,4	2,5	9,2	98,3	0,0	1,7
Extremadura	98,2	0,0	1,8	94,6	0,0	3,5	1,9	87,8	0,0	12,2
Galicia	89,0	0,0	11,0	80,9	0,0	5,4	13,7	78,0	0,0	22,0
Madrid (Comunidad de)	82,3	0,3	17,5	72,6	0,2	7,7	19,4	68,8	0,2	31,1
Murcia (Región de)	90,3	0,0	9,7	79,1	0,0	2,8	18,0	63,7	0,0	36,3
Navarra (Comunidad Foral de)	86,0	0,0	14,0	87,9	0,0	0,0	12,1	92,5	0,0	7,5
País Vasco	70,9	0,0	29,1	70,0	0,0	1,2	28,9	54,2	0,0	45,8
Rioja (La)	98,5	0,0	1,5	99,4	0,0	0,0	0,6	100,0	0,0	0,0
Ceuta	79,2	0,0	20,8	55,1	0,0	44,0	0,8	100,0	0,0	0,0
Melilla	43,1	8,7	48,2	79,9	12,1	8,0	0,0	75,0	0,0	25,0
CENTROS PRIVADOS-ENSEÑANZA CONCERTADA										
TOTAL	87,4	0,1	12,5	83,1	0,1	2,7	14,1	74,3	0,0	25,7
Andalucía	96,9	0,0	3,1	92,8	0,0	2,1	5,1	95,6	0,0	4,4
Aragón	96,0	0,1	3,9	96,1	0,1	2,0	1,8	96,8	0,0	3,2
Asturias (Principado de)	97,7	0,0	2,3	95,5	0,0	2,5	2,0	100,0	0,0	0,0
Balears (Illes)	91,4	0,0	8,5	82,2	0,1	6,4	11,4	95,6	0,0	4,4
Canarias	75,1	0,0	24,9	72,2	0,0	1,6	26,2	100,0	0,0	0,0
Cantabria	91,1	0,0	8,9	89,8	0,0	3,2	7,0	97,2	0,0	2,8
Castilla y León	99,0	0,0	0,9	98,2	0,1	0,3	1,4	97,3	0,0	2,7
Castilla-La Mancha	97,4	0,0	2,6	93,6	0,0	1,3	5,1	100,0	0,0	0,0
Cataluña	75,0	0,2	24,8	71,8	0,2	x	28,0	52,9	0,0	47,1
Comunitat Valenciana	92,8	0,0	7,2	89,0	0,4	2,1	8,4	99,0	0,0	1,0
Extremadura	98,4	0,0	1,6	94,6	0,0	3,6	1,8	92,2	0,0	7,8
Galicia	90,3	0,0	9,7	82,8	0,0	4,8	12,4	-	-	-
Madrid (Comunidad de)	86,8	0,3	12,9	77,8	0,2	7,2	14,8	85,4	0,0	14,6
Murcia (Región de)	92,7	0,0	7,3	81,4	0,0	3,0	15,6	14,4	0,0	85,6
Navarra (Comunidad Foral de)	86,0	0,0	14,0	87,9	0,0	0,0	12,1	92,5	0,0	7,5
País Vasco	71,8	0,0	28,2	70,9	0,0	1,2	27,9	55,0	0,0	45,0
Rioja (La)	98,5	0,0	1,5	99,4	0,0	0,0	0,6	100,0	0,0	0,0
Ceuta	79,2	0,0	20,8	55,1	0,0	44,0	0,8	-	-	-
Melilla	44,5	5,7	49,8	79,9	12,1	8,0	0,0	-	-	-
CENTROS PRIVADOS-ENSEÑANZA NO CONCERTADA										
TOTAL	67,9	0,3	31,7	57,0	0,2	8,4	34,3	72,5	0,1	27,3
Andalucía	89,5	0,0	10,5	81,2	0,0	7,0	11,8	88,5	0,0	11,5
Aragón	55,0	2,3	42,8	35,7	0,0	0,0	64,3	90,0	0,0	10,0
Asturias (Principado de)	69,2	0,0	30,8	12,1	0,0	57,1	30,8	91,1	0,0	8,9
Balears (Illes)	54,9	0,0	45,1	44,8	0,0	0,0	55,2	23,2	0,0	76,8
Canarias	36,9	0,0	63,1	31,7	0,0	8,5	59,8	62,5	0,0	37,5
Cantabria	100,0	0,0	0,0	100,0	0,0	0,0	0,0	100,0	0,0	0,0
Castilla y León	70,9	0,0	29,1	84,2	0,0	0,0	15,8	93,9	0,0	6,1
Castilla-La Mancha	91,4	0,0	8,6	92,2	0,0	7,8	0,0	89,8	0,0	10,2
Cataluña	48,1	0,7	51,2	34,3	1,9	x	63,8	55,2	0,2	44,6
Comunitat Valenciana	74,1	1,0	25,0	66,1	0,0	9,5	24,4	87,4	0,0	12,6
Extremadura	92,7	0,0	7,3	93,0	0,0	0,0	7,0	86,4	0,0	13,6
Galicia	70,2	0,0	29,8	59,1	0,0	12,4	28,5	78,0	0,0	22,0
Madrid (Comunidad de)	69,4	0,2	30,3	55,6	0,2	9,5	34,6	64,3	0,2	35,5
Murcia (Región de)	51,4	0,0	48,6	31,9	0,0	0,0	68,1	71,1	0,0	28,9
Navarra (Comunidad Foral de)	66,7	0,0	33,3	-	-	-	-	-	-	-
País Vasco	17,5	0,0	82,5	14,5	0,0	0,0	85,5	11,9	0,0	88,1
Rioja (La)	-	-	-	-	-	-	-	100,0	0,0	0,0
Ceuta	-	-	-	-	-	-	-	100,0	0,0	0,0
Melilla	0,0	100,0	0,0	-	-	-	-	75,0	0,0	25,0

(1) En Cataluña los datos del alumnado que estudia Historia y Cultura de las religiones están incluidos en la categoría No cursa religión.

(2) Sólo se incluye el alumnado de régimen ordinario.

E4.3. Porcentaje de alumnado que estudia religión

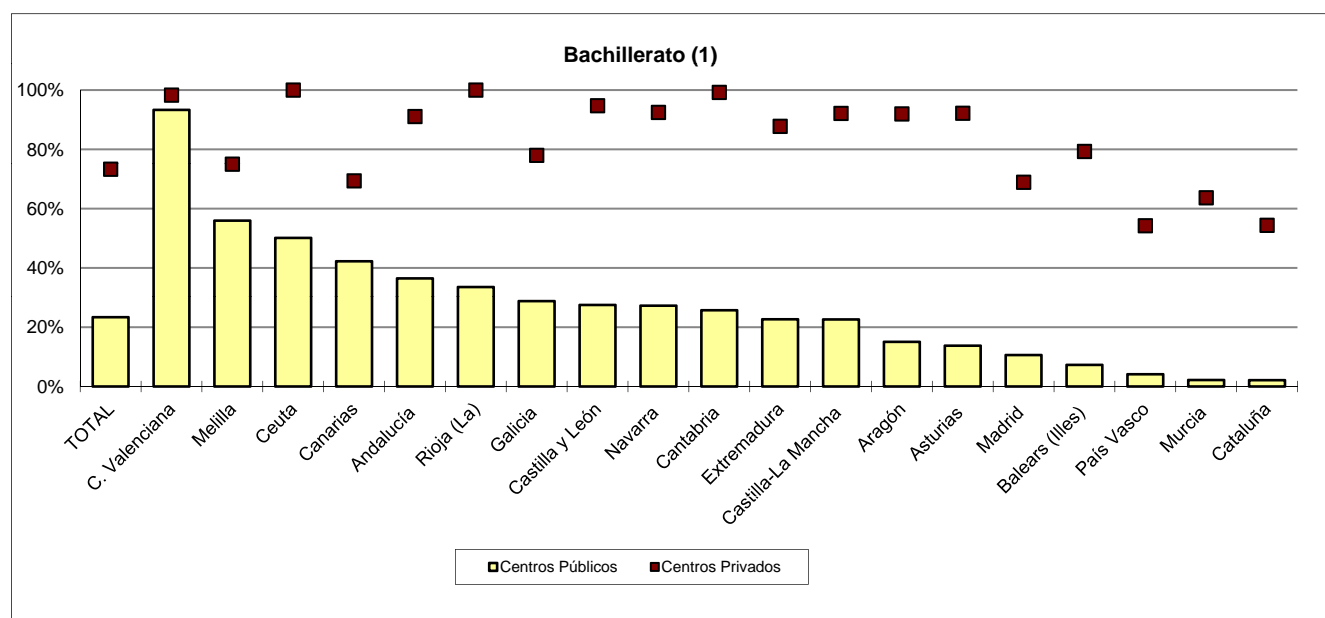
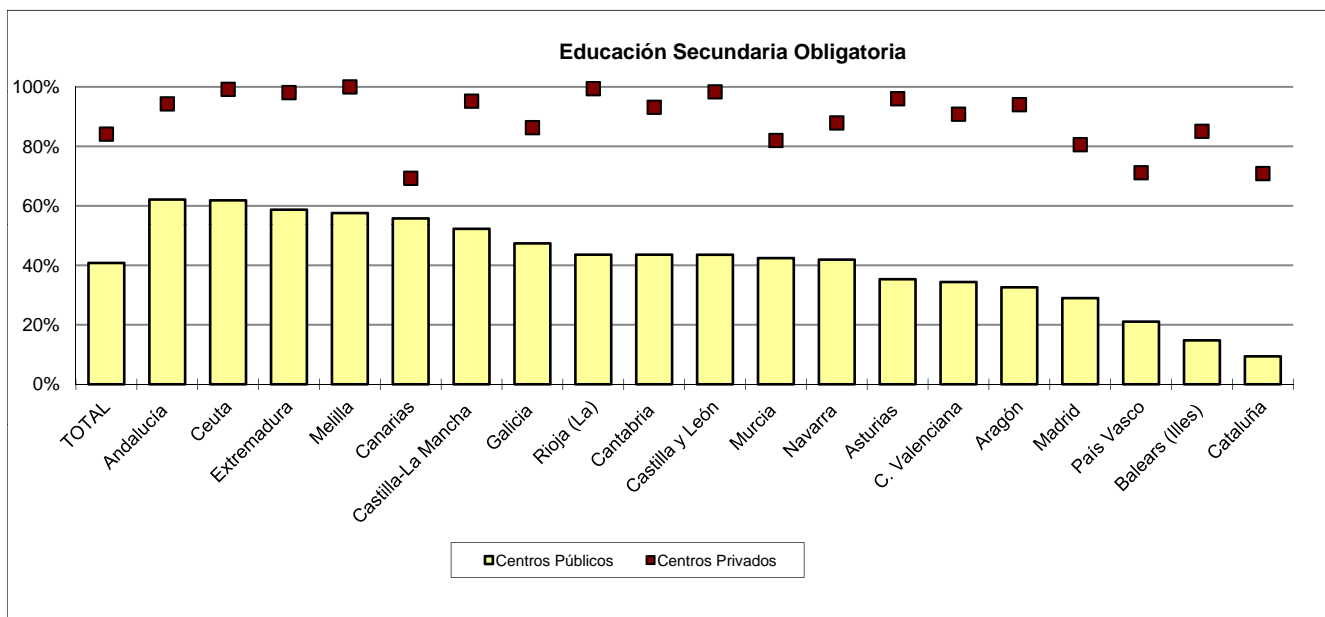
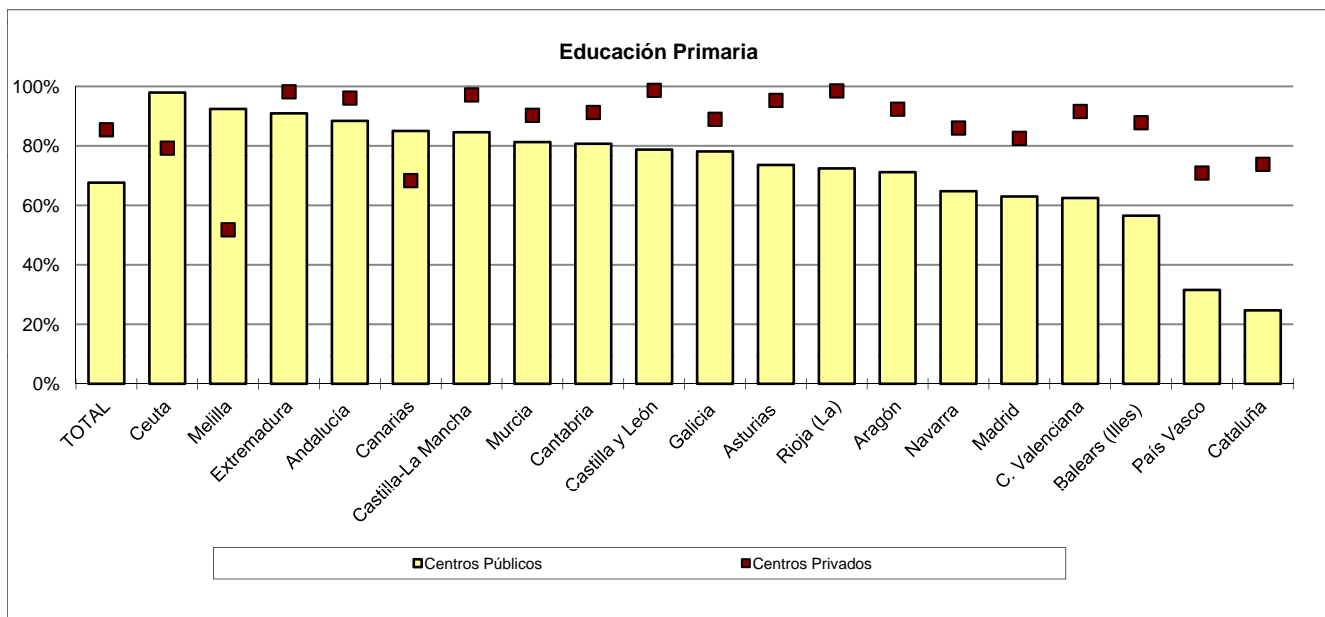

(1) Sólo se incluye el alumnado de régimen ordinario.

E5. EL ALUMNADO EXTRANJERO

E5.0. Contenido, notas explicativas y fuentes de información

Se presenta en este capítulo la información estadística del alumnado extranjero en el sistema educativo. Las primeras tablas están referidas a las enseñanzas de Régimen General no universitarias y las enseñanzas de Régimen Especial. A continuación se presentan, separadamente, el alumnado extranjero matriculado en Educación Universitaria y el que cursa enseñanzas de Educación de Adultos.

Como información complementaria se incorporan a este capítulo datos elaborados a partir del Padrón Municipal de Habitantes referentes a la población extranjera que ha nacido en España en las edades en las que la escolaridad es plena (Educación Básica y segundo ciclo de Educación Infantil).

De forma más detallada, la información que se proporciona de alumnado extranjero es la siguiente:

- Referida a alumnado extranjero en enseñanzas de Régimen General no universitarias y en enseñanzas de Régimen Especial:
 - En la tabla E5.1 la *distribución del alumnado extranjero según enseñanza* y en las tablas E5.2 y E5.3 *según comunidad autónoma*. En ambos casos, para las distintas titularidades de los centros y para las distintas áreas de procedencia de acuerdo a su nacionalidad.
 - En la tabla E5.4, el *porcentaje de alumnado extranjero*, para las enseñanzas de Régimen General no Universitarias, distinguiendo en centros públicos y en centros privados (concertados y no concertados y extranjeros).
 - En las tablas E5.5 y E5.6, la *evolución del alumnado extranjero* en la última década, por comunidad y por procedencia, respectivamente.
 - En la tabla E5.7 y en el gráfico E5.16 se presenta la relación entre el *alumnado extranjero y el total de población extranjera*, por país de nacionalidad.
- La tabla E5.8 se refiere al *alumnado extranjero en Educación Universitaria* por universidad y ciclo universitario.
- En las tablas E5.9, E5.10 y E5.11 se presenta el *alumnado extranjero en Educación de Adultos* por comunidad autónoma, enseñanza que cursa y área de procedencia/país de nacionalidad.
- En las tablas E5.12 y E5.13 se presenta la *población extranjera de 3 a 15 años nacida en España y su porcentaje respecto al total de la población extranjera* por comunidad autónoma, grupo de edad y área de procedencia/país de nacionalidad.

Se realizan las siguientes precisiones técnicas sobre los datos estadísticos de alumnado extranjero:

- Se considera como alumnado extranjero a aquel que no posee la nacionalidad española. Incluye por tanto al colectivo procedente de la emigración, pero su ámbito es más amplio. Respecto a los nacidos en España de padres extranjeros, el Ordenamiento Jurídico Español no les atribuye, con carácter general, la nacionalidad española. Ahora bien, sí otorga dicha nacionalidad si el nacido no tiene ninguna otra, pues en ningún caso un niño puede carecer de nacionalidad.
- El alumnado en situación de doble nacionalidad con otro país, se considera español.
- El alumnado se clasifica según su procedencia, teniendo en cuenta su país de nacionalidad.
- Como *población extranjera* se ha considerado la población con nacionalidad extranjera según la revisión del Padrón Municipal a 1 de enero de 2011.
- En Educación Universitaria no se incluye como alumnado extranjero el alumnado de universidades extranjeras que viene a través del Programa Erasmus, el cual está recogido en el capítulo G2.

Fuentes de información:

- *Estadística de la Enseñanza en España niveles no universitarios*. Curso 2010-2011. S.G. de Estadística y Estudios del Ministerio de Educación, Cultura y Deporte.
- *Estadística de Estudiantes Universitarios. Datos provisionales*. Curso 2010-2011. S.G. de Coordinación y Seguimiento Universitario del Ministerio de Educación, Cultura y Deporte.
- *Explotación Estadística del Padrón Municipal a 1 de enero de 2011*. INE.

E5.1. Distribución porcentual del alumnado extranjero según enseñanza, por procedencia.
Enseñanzas no universitarias

(continúa)

	TOTAL (cifras absolutas)	TOTAL	Europa		África		América			Asia	Oceanía
			UE (27)	Resto	Norte	Resto	Norte	Central	Sur		
TODOS LOS CENTROS											
TOTAL	781.141	100,0	100,0	100,0	100,0	100,0	100,0	100,0	100,0	100,0	100,0
Total Régimen General	749.288	95,9	95,7	88,5	99,1	98,1	88,5	96,2	95,2	95,4	84,8
E. Infantil	133.841	17,1	20,9	14,7	27,6	30,0	18,0	11,8	7,8	20,1	21,9
E. Primaria	285.630	36,6	38,5	30,1	39,8	34,0	34,7	36,8	34,4	36,6	34,6
Educación Especial	3.649	0,5	0,3	0,2	0,6	0,7	0,3	0,7	0,5	0,4	0,2
ESO	220.052	28,2	24,7	27,2	22,3	18,2	21,0	31,5	34,5	30,3	19,9
Bachilleratos (1)	43.918	5,6	6,0	8,5	2,1	3,9	9,6	5,5	7,2	4,6	4,9
Ciclos Formativos Grado Medio (1)	27.197	3,5	2,4	3,9	2,8	4,7	1,5	4,0	4,8	1,6	2,0
Ciclos Formativos Grado Superior (1)	18.274	2,3	1,5	2,8	1,0	2,8	2,8	2,4	3,7	1,0	1,2
Programas Cualificación Profesional Inicial	16.727	2,1	1,3	1,1	2,9	3,7	0,6	3,5	2,4	0,8	0,0
Total Régimen Especial	31.853	4,1	4,3	11,5	0,9	0,3	11,5	3,8	4,8	4,6	15,2
EE. Artes Plásticas y Diseño	1.409	0,2	0,2	0,3	0,0	0,0	0,8	0,1	0,2	0,2	0,0
EE. Música	2.983	0,4	0,5	0,8	0,0	0,2	1,2	0,5	0,4	0,4	2,0
EE. Danza	415	0,1	0,1	0,1	0,0	0,0	0,2	0,1	0,1	0,1	0,0
EE. Arte Dramático	76	0,0	0,0	0,0	0,0	0,0	0,1	0,0	0,0	0,0	0,0
EE. Idiomas	26.874	3,4	3,5	10,2	0,9	1,6	9,1	3,1	4,0	4,0	13,0
EE. Deportivas	96	0,0	0,0	0,0	0,0	0,0	0,0	0,0	0,0	0,0	0,2
CENTROS PÚBLICOS											
TOTAL	638.227	100,0	100,0	100,0	100,0	100,0	100,0	100,0	100,0	100,0	100,0
Total Régimen General	606.896	95,1	94,7	85,4	99,0	97,8	81,0	95,4	94,1	94,0	73,8
E. Infantil	107.423	16,8	19,0	13,8	27,8	30,7	14,2	11,8	7,4	20,0	18,7
E. Primaria	239.401	37,5	39,8	29,5	40,5	35,2	34,5	38,0	35,3	36,3	28,9
Educación Especial	2.426	0,4	0,3	0,2	0,5	0,6	0,2	0,5	0,4	0,4	0,4
ESO	172.582	27,0	24,5	25,6	21,9	17,3	17,5	30,0	32,8	29,3	17,3
Bachilleratos (1)	36.603	5,7	5,7	8,7	2,2	4,0	8,5	6,0	7,9	4,6	4,4
Ciclos Formativos Grado Medio (1)	21.136	3,3	2,4	3,7	2,7	4,3	1,8	3,7	4,5	1,7	2,7
Ciclos Formativos Grado Superior (1)	14.625	2,3	1,6	2,8	0,9	2,7	3,6	2,3	3,6	1,0	1,3
Programas Cualificación Profesional Inicial	12.700	2,0	1,4	1,1	2,5	3,1	0,6	3,0	2,2	0,8	0,0
Total Régimen Especial	31.331	4,9	5,3	14,6	1,0	2,2	19,0	4,6	5,9	6,0	26,2
EE. Artes Plásticas y Diseño	1.283	0,2	0,3	0,4	0,0	0,0	1,1	0,2	0,3	0,2	0,0
EE. Música	2.699	0,4	0,6	1,0	0,0	0,2	1,7	0,5	0,5	0,5	2,2
EE. Danza	369	0,1	0,1	0,2	0,0	0,0	0,3	0,1	0,1	0,1	0,0
EE. Arte Dramático	74	0,0	0,0	0,0	0,0	0,0	0,2	0,0	0,0	0,0	0,0
EE. Idiomas	26.874	4,2	4,4	13,0	1,0	1,9	15,7	3,8	5,0	5,2	23,6
EE. Deportivas	32	0,0	0,0	0,0	0,0	0,0	0,0	0,0	0,0	0,0	0,4
CENTROS PRIVADOS											
TOTAL	142.914	100,0	100,0	100,0	100,0	100,0	100,0	100,0	100,0	100,0	100,0
Total Régimen General	142.392	99,6	99,5	99,4	99,9	99,8	99,0	99,5	99,7	99,6	98,4
E. Infantil	26.418	18,5	27,9	17,8	26,0	26,7	23,4	11,7	9,1	20,4	25,8
E. Primaria	46.229	32,3	33,6	32,0	32,3	28,3	34,9	31,7	30,6	37,3	41,8
Educación Especial	1.223	0,9	0,4	0,5	2,3	1,5	0,3	1,6	0,8	0,5	0,0
ESO	47.470	33,2	25,8	33,0	26,3	22,6	25,8	37,4	41,3	33,5	23,1
Bachilleratos (1)	7.315	5,1	7,4	7,8	1,0	3,3	11,2	3,2	4,3	4,5	5,5
Ciclos Formativos Grado Medio (1)	6.061	4,2	2,3	4,3	3,6	7,1	1,2	5,4	6,3	1,4	1,1
Ciclos Formativos Grado Superior (1)	3.649	2,6	1,1	2,9	1,5	3,3	1,7	2,9	4,1	1,2	1,1
Programas Cualificación Profesional Inicial	4.027	2,8	1,0	1,2	6,9	7,0	0,5	5,6	3,2	0,8	0,0
Total Régimen Especial	522	0,4	0,5	0,6	0,1	0,2	1,0	0,5	0,3	0,4	1,6
EE. Artes Plásticas y Diseño	126	0,1	0,1	0,1	0,0	0,0	0,4	0,1	0,1	0,1	0,0
EE. Música	284	0,2	0,3	0,4	0,0	0,2	0,4	0,2	0,1	0,2	1,6
EE. Danza	46	0,0	0,0	0,1	0,0	0,0	0,1	0,2	0,0	0,0	0,0
EE. Arte Dramático	2	0,0	0,0	0,0	0,0	0,0	0,0	0,0	0,0	0,0	0,0
EE. Idiomas	0	0,0	0,0	0,0	0,0	0,0	0,0	0,0	0,0	0,0	0,0
EE. Deportivas	64	0,0	0,0	0,0	0,0	0,0	0,0	0,0	0,1	0,0	0,0

(1) Incluye los regímenes presencial y a distancia.

**E5.1. Distribución porcentual del alumnado extranjero según enseñanza, por procedencia.
Enseñanzas no universitarias**

(conclusión)

	TOTAL (cifras absolutas)	TOTAL	Europa		África		América			Asia	Oceanía
			UE (27)	Resto	Norte	Resto	Norte	Central	Sur		
CENTROS PRIVADOS-ENSEÑANZA CONCERTADA											
TOTAL	108.213	100,0	100,0	100,0	100,0	100,0	100,0	100,0	100,0	100,0	100,0
Total Régimen General	108.213	100,0	100,0	100,0	100,0	100,0	100,0	100,0	100,0	100,0	100,0
E. Infantil	15.296	14,1	20,4	14,0	25,3	25,4	15,9	10,5	7,4	19,8	16,0
E. Primaria	36.430	33,7	37,8	33,1	33,2	29,3	39,6	33,1	31,9	37,6	38,0
Educación Especial	1.221	1,1	0,9	0,7	2,4	1,7	0,9	1,7	0,9	0,6	0,0
ESO	40.240	37,2	30,0	37,1	27,0	23,1	32,2	39,2	43,6	36,3	36,0
Bachilleratos (1)	2.726	2,5	2,4	3,8	0,5	2,3	3,9	2,1	3,1	2,3	4,0
Ciclos Formativos Grado Medio (1)	5.465	5,1	4,4	6,2	3,6	7,3	2,7	5,2	6,1	1,5	4,0
Ciclos Formativos Grado Superior (1)	2.815	2,6	1,8	3,2	0,9	3,2	3,5	2,2	3,5	1,0	2,0
Programas Cualificación Profesional Inicial	4.020	3,7	2,3	1,9	7,2	7,7	1,3	5,9	3,5	1,0	0,0
Total Régimen Especial	-	-	-	-	-	-	-	-	-	-	-
EE. Artes Plásticas y Diseño	-	-	-	-	-	-	-	-	-	-	-
EE. Música	-	-	-	-	-	-	-	-	-	-	-
EE. Danza	-	-	-	-	-	-	-	-	-	-	-
EE. Arte Dramático	-	-	-	-	-	-	-	-	-	-	-
EE. Idiomas	-	-	-	-	-	-	-	-	-	-	-
EE. Deportivas	-	-	-	-	-	-	-	-	-	-	-
CENTROS PRIVADOS-ENSEÑANZA NO CONCERTADA (excepto centros extranjeros)											
TOTAL	10.736	100,0	100,0	100,0	100,0	100,0	100,0	100,0	100,0	100,0	100,0
Total Régimen General	10.217	95,2	95,5	94,3	96,7	96,4	94,6	91,9	95,0	95,7	90,6
E. Infantil	3.678	34,3	40,1	24,6	49,2	52,7	18,2	27,7	30,2	28,6	28,1
E. Primaria	2.083	19,4	24,0	22,9	4,8	8,7	34,1	9,9	11,0	29,0	46,9
Educación Especial	2	0,0	0,0	0,0	0,3	0,0	0,0	0,0	0,0	0,0	0,0
ESO	1.305	12,2	14,6	17,3	4,1	9,5	15,8	9,3	8,4	13,8	12,5
Bachilleratos (1)	1.738	16,2	11,2	17,3	9,7	12,4	22,9	19,3	21,6	18,5	0,0
Ciclos Formativos Grado Medio (1)	570	5,3	2,3	4,1	6,6	6,9	1,1	9,9	10,5	1,7	0,0
Ciclos Formativos Grado Superior (1)	834	7,8	3,3	8,0	21,7	6,2	2,4	15,7	13,1	4,1	3,1
Programas Cualificación Profesional Inicial	7	0,1	0,0	0,0	0,3	0,0	0,0	0,0	0,2	0,0	0,0
Total Régimen Especial	519	4,8	4,5	5,7	3,3	3,6	5,4	8,1	5,0	4,3	9,4
EE. Artes Plásticas y Diseño	123	1,1	0,7	1,4	1,3	0,4	2,2	1,2	1,4	1,2	0,0
EE. Música	284	2,6	3,0	3,5	0,8	2,9	2,6	3,0	2,2	2,6	9,4
EE. Danza	46	0,4	0,4	0,6	0,0	0,0	0,6	3,6	0,3	0,2	0,0
EE. Arte Dramático	2	0,0	0,0	0,0	0,0	0,0	0,0	0,0	0,0	0,0	0,0
EE. Idiomas	-	-	-	-	-	-	-	-	-	-	-
EE. Deportivas	64	0,6	0,3	0,3	1,3	0,4	0,0	0,3	1,1	0,3	0,0
CENTROS EXTRANJEROS											
TOTAL	23.965	100,0	100,0	100,0	100,0	100,0	100,0	100,0	100,0	100,0	100,0
Total Régimen General	23.962	100,0	100,0	100,0	100,0	100,0	99,9	100,0	100,0	99,8	100,0
E. Infantil	7.444	31,1	32,6	24,3	25,6	17,0	31,2	38,3	30,7	19,0	30,0
E. Primaria	7.716	32,2	31,6	32,7	33,2	35,6	31,6	19,1	30,9	42,0	42,0
Educación Especial	-	-	-	-	-	-	-	-	-	-	-
ESO	5.925	24,7	24,1	29,2	26,4	31,1	24,6	29,8	25,2	26,9	20,0
Bachilleratos (1)	2.851	11,9	11,6	13,8	14,8	16,3	12,5	12,8	13,2	11,9	8,0
Ciclos Formativos Grado Medio (1)	26	0,1	0,1	0,0	0,0	0,0	0,0	0,0	0,0	0,0	0,0
Ciclos Formativos Grado Superior	-	-	-	-	-	-	-	-	-	-	-
Programas Cualificación Profesional Inicial	-	-	-	-	-	-	-	-	-	-	-
Total Régimen Especial	3	0,0	0,0	0,0	0,0	0,0	0,1	0,0	0,0	0,2	0,0
EE. Artes Plásticas y Diseño	3	0,0	0,0	0,0	0,0	0,0	0,1	0,0	0,0	0,2	0,0
EE. Música	-	-	-	-	-	-	-	-	-	-	-
EE. Danza	-	-	-	-	-	-	-	-	-	-	-
EE. Arte Dramático	-	-	-	-	-	-	-	-	-	-	-
EE. Idiomas	-	-	-	-	-	-	-	-	-	-	-
EE. Deportivas	-	-	-	-	-	-	-	-	-	-	-

(1) Incluye los regímenes presencial y a distancia.

**E5.2. Distribución porcentual del alumnado extranjero según comunidad autónoma, por procedencia.
Enseñanzas no universitarias**

(continúa)

TOTAL (cifras absolutas)	TOTAL	Europa		África		América			Asia	Oceanía	
		UE (27)	Resto	Norte	Resto	Norte	Central	Sur			
TODOS LOS CENTROS											
TOTAL	781.141	100,0	100,0	100,0	100,0	100,0	100,0	100,0	100,0	100,0	100,0
Andalucía	90.283	11,6	15,8	14,9	13,5	9,1	13,5	5,1	8,6	8,7	11,1
Aragón	26.514	3,4	4,6	2,2	3,3	7,6	1,6	4,0	2,5	2,6	1,5
Asturias (Principado de)	7.058	0,9	0,8	0,7	0,3	0,6	1,4	2,2	1,2	0,7	2,0
Balears (Illes)	28.090	3,6	4,3	2,4	3,2	4,1	2,6	2,3	3,7	2,6	5,9
Canarias	33.213	4,3	4,5	3,4	1,8	4,2	3,8	6,7	5,1	5,0	7,1
Cantabria	6.589	0,8	0,6	2,4	0,2	0,6	1,4	1,5	1,2	0,5	0,5
Castilla y León	29.821	3,8	4,8	2,4	3,0	3,4	5,1	7,3	3,6	2,4	2,9
Castilla - La Mancha	34.765	4,5	6,3	3,0	4,7	1,9	2,2	3,1	4,0	2,0	2,2
Cataluña	170.418	21,8	14,0	22,3	31,2	31,5	20,9	25,1	18,5	35,1	17,0
Comunitat Valenciana	96.920	12,4	17,0	19,6	10,1	7,2	9,8	5,5	11,5	10,0	17,4
Extremadura	6.331	0,8	0,9	0,4	1,3	0,3	0,7	0,6	0,6	0,7	1,2
Galicia	17.248	2,2	1,6	4,1	0,9	1,7	3,5	3,8	3,2	1,2	4,2
Madrid (Comunidad de)	152.736	19,6	18,5	13,5	11,8	17,8	26,6	25,9	24,2	21,4	19,2
Murcia (Región de)	34.193	4,4	2,1	4,3	8,2	2,2	1,6	1,1	5,0	1,6	2,7
Navarra (Comunidad Foral de)	10.962	1,4	1,1	1,3	1,3	1,4	0,9	1,4	1,9	0,5	0,5
País Vasco	25.427	3,3	2,1	2,4	2,7	5,4	4,0	3,9	4,2	3,0	3,9
Rioja (La)	8.500	1,1	1,0	0,6	1,4	1,0	0,5	0,4	1,0	2,0	0,5
Ceuta	593	0,1	0,0	0,0	0,3	0,0	0,0	0,0	0,0	0,0	0,2
Melilla	1.480	0,2	0,1	0,1	0,8	0,0	0,0	0,0	0,0	0,0	0,0
CENTROS PÚBLICOS											
TOTAL	638.227	100,0	100,0	100,0	100,0	100,0	100,0	100,0	100,0	100,0	100,0
Andalucía	78.003	12,2	16,2	15,6	13,7	9,1	17,4	5,6	9,4	10,0	14,7
Aragón	20.832	3,3	4,8	2,1	3,1	7,3	2,0	3,5	2,2	2,2	1,3
Asturias (Principado de)	5.743	0,9	0,9	0,8	0,3	0,5	1,9	2,3	1,2	0,7	1,8
Balears (Illes)	22.293	3,5	4,1	2,1	3,0	4,1	3,2	2,2	3,7	2,7	4,0
Canarias	29.802	4,7	4,7	2,9	1,9	4,8	5,4	7,9	6,1	5,3	10,7
Cantabria	4.709	0,7	0,6	2,3	0,2	0,5	1,7	1,3	1,0	0,4	0,4
Castilla y León	23.207	3,6	5,1	2,4	2,9	2,2	5,3	6,4	3,2	2,3	4,0
Castilla - La Mancha	31.663	5,0	7,4	3,5	5,0	2,0	3,2	3,3	4,4	2,2	3,1
Cataluña	136.043	21,3	11,5	20,4	30,2	32,7	15,7	25,9	18,6	35,9	14,2
Comunitat Valenciana	82.247	12,9	17,8	20,5	10,5	7,0	11,2	5,7	12,0	10,5	14,2
Extremadura	5.746	0,9	1,0	0,4	1,4	0,3	0,9	0,7	0,7	0,7	2,2
Galicia	14.794	2,3	1,8	5,1	0,9	1,9	4,4	4,0	3,3	1,3	3,1
Madrid (Comunidad de)	117.508	18,4	17,8	13,1	11,9	18,3	19,5	25,1	22,9	18,2	15,6
Murcia (Región de)	30.396	4,8	2,3	4,8	8,5	2,0	2,2	1,2	5,4	1,8	4,9
Navarra (Comunidad Foral de)	8.725	1,4	1,1	1,2	1,3	1,3	1,1	1,3	1,7	0,5	0,4
País Vasco	17.739	2,8	1,8	2,1	2,5	4,9	4,2	3,1	3,4	2,8	4,0
Rioja (La)	6.788	1,1	1,1	0,6	1,4	0,9	0,6	0,4	0,8	2,3	0,9
Ceuta	544	0,1	0,0	0,0	0,3	0,0	0,0	0,0	0,0	0,1	0,4
Melilla	1.445	0,2	0,1	0,1	0,9	0,0	0,0	0,0	0,0	0,0	0,0
CENTROS PRIVADOS											
TOTAL	142.914	100,0	100,0	100,0	100,0	100,0	100,0	100,0	100,0	100,0	100,0
Andalucía	12.280	8,6	14,0	12,4	10,8	9,2	8,0	3,0	5,0	4,7	6,6
Aragón	5.682	4,0	3,9	2,5	4,5	8,7	0,9	5,7	3,7	3,7	1,6
Asturias (Principado de)	1.315	0,9	0,5	0,5	0,5	0,8	0,6	1,9	1,4	0,6	2,2
Balears (Illes)	5.797	4,1	5,2	3,3	5,0	4,4	1,9	2,9	3,7	2,4	8,2
Canarias	3.411	2,4	3,9	5,3	0,3	1,1	1,7	2,0	1,3	4,2	2,7
Cantabria	1.880	1,3	0,6	2,9	0,4	1,0	1,1	2,3	2,0	0,6	0,5
Castilla y León	6.614	4,6	3,6	2,3	4,4	9,1	4,7	10,9	5,1	2,6	1,6
Castilla - La Mancha	3.102	2,2	2,4	1,3	2,4	1,2	0,9	2,0	2,5	1,1	1,1
Cataluña	34.375	24,1	23,6	29,0	41,1	25,5	28,3	21,6	17,8	32,5	20,3
Comunitat Valenciana	14.673	10,3	13,7	16,4	5,3	8,3	7,8	4,7	9,6	8,1	21,4
Extremadura	585	0,4	0,3	0,4	0,5	0,3	0,4	0,3	0,5	0,4	0,0
Galicia	2.454	1,7	0,9	0,9	0,6	0,9	2,1	3,0	2,7	1,0	5,5
Madrid (Comunidad de)	35.228	24,6	21,4	14,8	10,6	15,4	36,4	29,6	29,8	31,6	23,6
Murcia (Región de)	3.797	2,7	1,5	2,5	5,2	3,1	0,7	0,8	3,5	1,2	0,0
Navarra (Comunidad Foral de)	2.237	1,6	0,8	1,8	0,5	1,5	0,7	1,6	2,6	0,6	0,5
País Vasco	7.688	5,4	3,0	3,2	5,6	8,1	3,7	7,0	7,5	3,4	3,8
Rioja (La)	1.712	1,2	0,8	0,4	2,0	1,1	0,3	0,7	1,5	1,3	0,0
Ceuta	49	0,0	0,0	0,0	0,3	0,1	0,0	0,0	0,0	0,0	0,0
Melilla	35	0,0	0,0	0,0	0,2	0,0	0,0	0,0	0,0	0,0	0,0

**E5.2. Distribución porcentual del alumnado extranjero según comunidad autónoma, por procedencia.
Enseñanzas no universitarias**

(conclusión)

	TOTAL (cifras absolutas)	TOTAL	Europa		África		América			Asia	Oceanía
			UE (27)	Resto	Norte	Resto	Norte	Central	Sur		
CENTROS PRIVADOS- ENSEÑANZA CONCERTADA											
TOTAL	108.213	100,0	100,0	100,0	100,0	100,0	100,0	100,0	100,0	100,0	100,0
Andalucía	6.930	6,4	8,4	9,9	10,3	9,3	8,7	2,9	5,0	4,0	10,0
Aragón	5.213	4,8	7,6	3,5	4,6	9,0	1,7	5,5	3,8	4,2	4,0
Asturias (Principado de)	1.236	1,1	0,9	0,7	0,5	0,8	1,5	2,0	1,4	0,6	6,0
Balears (Illes)	4.154	3,8	4,6	2,9	5,1	4,6	2,1	2,9	3,7	2,2	2,0
Canarias	1.415	1,3	2,3	1,1	0,2	0,7	2,0	1,6	1,1	2,1	8,0
Cantabria	1.796	1,7	1,3	4,5	0,4	1,1	2,0	2,5	2,0	0,6	2,0
Castilla y León	6.321	5,8	7,6	3,6	4,4	9,4	7,4	11,5	5,3	3,1	6,0
Castilla - La Mancha	2.811	2,6	4,6	1,7	2,4	1,1	1,9	1,9	2,5	1,2	0,0
Cataluña	24.714	22,8	14,5	29,6	42,2	27,3	22,2	21,8	17,6	36,8	26,0
Comunitat Valenciana	10.091	9,3	13,7	13,1	5,1	8,0	8,7	4,4	9,6	7,1	10,0
Extremadura	565	0,5	0,6	0,6	0,5	0,3	1,0	0,3	0,5	0,5	0,0
Galicia	2.190	2,0	1,7	1,2	0,6	1,0	4,0	2,9	2,7	1,1	2,0
Madrid (Comunidad de)	26.108	24,1	21,0	16,1	9,7	12,7	24,4	29,4	29,0	29,0	12,0
Murcia (Región de)	3.291	3,0	1,9	3,5	5,2	3,0	1,2	0,8	3,5	1,2	0,0
Navarra (Comunidad Foral de)	2.219	2,1	1,7	2,7	0,6	1,6	2,0	1,7	2,8	0,7	2,0
País Vasco	7.390	6,8	5,8	4,7	5,8	8,7	8,3	7,3	7,9	3,9	10,0
Rioja (La)	1.685	1,6	1,7	0,7	2,0	1,2	0,8	0,7	1,6	1,6	0,0
Ceuta	49	0,0	0,0	0,0	0,3	0,2	0,0	0,0	0,0	0,0	0,0
Melilla	35	0,0	0,0	0,0	0,2	0,0	0,0	0,0	0,0	0,0	0,0

CENTROS PRIVADOS- ENSEÑANZA NO CONCERTADA (excepto centros extranjeros)

	TOTAL	100,0	100,0	100,0	100,0	100,0	100,0	100,0	100,0	100,0	100,0
TOTAL	10.736	100,0	100,0	100,0	100,0	100,0	100,0	100,0	100,0	100,0	100,0
Andalucía	1.194	11,1	16,3	10,4	28,8	8,4	9,3	4,5	4,7	8,2	9,4
Aragón	469	4,4	5,0	2,9	4,3	8,7	1,5	10,2	3,8	3,0	3,1
Asturias (Principado de)	79	0,7	0,6	0,5	1,0	1,5	0,4	0,6	1,0	0,4	3,1
Balears (Illes)	628	5,8	9,8	4,2	3,1	2,2	2,6	2,4	3,4	3,1	12,5
Canarias	634	5,9	8,1	8,0	2,3	4,4	2,2	7,5	3,3	7,7	0,0
Cantabria	84	0,8	0,2	0,2	0,5	0,4	1,9	0,3	1,7	0,6	0,0
Castilla y León	256	2,4	1,0	0,5	4,8	8,7	11,4	1,8	2,8	0,7	0,0
Castilla - La Mancha	291	2,7	2,7	2,0	4,1	3,6	1,3	4,5	3,2	1,0	6,3
Cataluña	1.710	15,9	12,5	31,1	13,3	9,1	15,8	19,0	17,5	17,7	12,5
Comunitat Valenciana	1.076	10,0	10,9	15,5	11,0	12,4	2,0	6,6	8,7	11,3	0,0
Extremadura	20	0,2	0,1	0,3	0,3	0,0	0,2	0,0	0,3	0,1	0,0
Galicia	264	2,5	1,6	1,4	2,0	1,1	3,9	5,4	3,6	1,2	28,1
Madrid (Comunidad de)	3.540	33,0	28,1	18,4	15,3	31,3	44,3	33,7	39,2	43,1	18,8
Murcia (Región de)	277	2,6	1,7	2,6	8,2	5,5	0,7	1,5	3,8	0,9	0,0
Navarra (Comunidad Foral de)	13	0,1	0,0	0,5	0,0	0,0	0,0	0,0	0,2	0,0	0,0
País Vasco	174	1,6	1,2	1,8	0,3	2,9	2,4	1,8	2,1	0,9	6,3
Rioja (La)	27	0,3	0,1	0,0	0,8	0,0	0,0	0,0	0,6	0,1	0,0
Ceuta	0	0,0	0,0	0,0	0,0	0,0	0,0	0,0	0,0	0,0	0,0
Melilla	0	0,0	0,0	0,0	0,0	0,0	0,0	0,0	0,0	0,0	0,0

CENTROS EXTRANJEROS

	TOTAL	100,0	100,0	100,0	100,0	100,0	100,0	100,0	100,0	100,0	100,0
TOTAL	23.965	100,0	100,0	100,0	100,0	100,0	100,0	100,0	100,0	100,0	100,0
Andalucía	4.156	17,3	19,2	19,3	12,8	8,1	6,9	2,1	6,3	7,1	4,0
Aragón	-	-	-	-	-	-	-	-	-	-	-
Asturias (Principado de)	-	-	-	-	-	-	-	-	-	-	-
Balears (Illes)	1.015	4,2	4,6	4,1	0,8	3,0	1,4	8,5	1,9	3,5	10,0
Canarias	1.362	5,7	4,4	14,4	3,6	8,9	1,2	19,1	4,1	20,2	1,0
Cantabria	-	-	-	-	-	-	-	-	-	-	-
Castilla y León	37	0,2	0,2	0,0	0,0	0,0	0,0	0,0	0,0	0,0	0,0
Castilla - La Mancha	-	-	-	-	-	-	-	-	-	-	-
Cataluña	7.951	33,2	35,4	26,8	29,2	1,5	37,6	17,0	34,5	7,2	20,0
Comunitat Valenciana	3.506	14,6	14,4	24,7	4,0	6,7	9,3	27,7	10,1	14,3	34,0
Extremadura	-	-	-	-	-	-	-	-	-	-	-
Galicia	-	-	-	-	-	-	-	-	-	-	-
Madrid (Comunidad de)	5.580	23,3	20,2	10,4	48,8	69,6	42,9	25,5	41,1	44,8	31,0
Murcia (Región de)	229	1,0	1,1	0,1	0,0	1,5	0,3	0,0	0,8	1,7	0,0
Navarra (Comunidad Foral de)	-	-	-	-	-	-	-	-	-	-	-
País Vasco	124	0,5	0,5	0,1	0,8	0,7	0,5	0,0	1,1	1,0	0,0
Rioja (La)	-	-	-	-	-	-	-	-	-	-	-
Ceuta	-	-	-	-	-	-	-	-	-	-	-
Melilla	-	-	-	-	-	-	-	-	-	-	-

E5.3. Distribución porcentual del alumnado extranjero según titularidad del centro, por procedencia.
Enseñanzas no universitarias

	TOTAL	Europa		África		América			Asia	Oceanía
		UE (27)	Resto	Norte	Resto	Norte	Central	Sur		
CENTROS PÚBLICOS										
TOTAL	81,7	79,4	77,9	91,1	83,2	58,3	80,4	80,2	76,2	55,3
Andalucía	86,4	81,6	81,6	92,8	83,0	75,4	88,6	88,5	87,3	73,3
Aragón	78,6	82,4	75,0	87,7	80,6	76,7	71,8	70,1	65,5	50,0
Asturias (Principado de)	81,4	87,5	85,0	85,7	76,7	81,4	83,1	77,8	79,5	50,0
Balears (Illes)	79,4	75,4	68,7	86,3	82,1	70,6	75,7	80,4	78,4	37,5
Canarias	89,7	82,5	65,8	98,4	95,5	81,8	94,1	95,1	79,9	82,8
Cantabria	71,5	79,4	73,9	83,8	70,8	69,2	69,4	67,3	71,4	50,0
Castilla y León	77,8	84,4	78,5	87,2	54,6	61,6	70,8	71,7	73,9	75,0
Castilla - La Mancha	91,1	92,3	90,5	95,4	89,4	83,3	87,0	87,8	86,7	77,8
Cataluña	79,8	65,2	71,4	88,3	86,4	43,6	83,1	81,0	78,0	46,4
Comunitat Valenciana	84,9	83,3	81,5	95,4	80,7	66,7	83,3	83,5	80,6	45,1
Extremadura	90,8	92,8	77,0	96,9	81,5	76,0	90,4	84,9	84,8	100,0
Galicia	85,8	88,0	95,3	93,9	90,6	74,5	84,7	83,2	80,2	41,2
Madrid (Comunidad de)	76,9	76,2	75,8	92,0	85,4	42,9	77,7	75,7	64,9	44,9
Murcia (Región de)	88,9	85,3	87,2	94,4	76,2	81,7	85,6	86,2	82,8	100,0
Navarra (Comunidad Foral de)	79,6	85,1	70,2	96,2	81,7	66,7	77,3	72,7	71,9	50,0
País Vasco	69,8	70,4	69,8	81,9	75,0	61,5	65,0	64,9	72,9	56,3
Rioja (La)	79,9	83,9	84,6	87,6	81,6	73,5	71,3	68,8	84,7	-
Ceuta	91,7	83,3	100,0	92,6	22,2	100,0	100,0	100,0	86,4	-
Melilla	97,6	98,1	88,2	98,0	75,0	100,0	100,0	88,0	100,0	-
CENTROS PRIVADOS (Excepto centros extranjeros)										
TOTAL	15,2	11,4	16,2	8,7	16,3	22,3	19,4	19,6	21,6	20,1
Andalucía	9,0	7,1	10,8	7,0	16,6	14,7	11,3	11,3	10,9	17,8
Aragón	21,4	17,6	25,0	12,3	19,4	23,3	28,2	29,9	34,5	50,0
Asturias (Principado de)	18,6	12,5	15,0	14,3	23,3	18,6	16,9	22,2	20,5	50,0
Balears (Illes)	17,0	14,7	21,3	13,7	17,6	19,3	23,7	19,4	18,6	20,8
Canarias	6,2	8,5	9,6	1,2	3,4	12,2	5,4	4,7	11,3	13,8
Cantabria	28,5	20,6	26,1	16,2	29,2	30,8	30,6	32,7	28,6	50,0
Castilla y León	22,1	15,2	21,5	12,8	45,4	38,4	29,2	28,3	26,1	25,0
Castilla - La Mancha	8,9	7,7	9,5	4,6	10,6	16,7	13,0	12,2	13,3	22,2
Cataluña	15,5	11,5	21,6	11,6	13,6	21,5	16,8	18,6	21,6	24,6
Comunitat Valenciana	11,5	8,8	11,1	4,6	18,9	14,9	15,9	16,3	16,2	7,0
Extremadura	9,2	7,2	23,0	3,1	18,5	24,0	9,6	15,1	15,2	0,0
Galicia	14,2	12,0	4,7	6,1	9,4	25,5	15,3	16,8	19,8	58,8
Madrid (Comunidad de)	19,4	13,7	19,7	7,4	12,7	25,8	22,2	24,0	30,6	15,4
Murcia (Región de)	10,4	10,1	12,6	5,6	23,5	15,0	14,4	13,7	15,0	0,0
Navarra (Comunidad Foral de)	20,4	14,8	29,3	3,8	18,3	33,3	22,7	27,3	28,1	50,0
País Vasco	29,7	27,3	29,9	18,0	25,0	36,1	35,0	35,0	26,4	43,8
Rioja (La)	20,1	16,1	15,4	12,4	18,4	26,5	28,7	31,2	15,3	-
Ceuta	8,3	16,7	0,0	7,4	77,8	0,0	0,0	0,0	13,6	-
Melilla	2,4	1,9	11,8	2,0	25,0	0,0	0,0	12,0	0,0	-
CENTROS EXTRANJEROS										
TOTAL	3,1	9,2	5,8	0,2	0,5	19,4	0,2	0,2	2,2	24,6
Andalucía	4,6	11,3	7,6	0,2	0,4	9,9	0,1	0,2	1,8	8,9
Aragón	0,0	0,0	0,0	0,0	0,0	0,0	0,0	0,0	0,0	0,0
Asturias (Principado de)	0,0	0,0	0,0	0,0	0,0	0,0	0,0	0,0	0,0	0,0
Balears (Illes)	3,6	9,9	10,1	0,0	0,3	10,2	0,6	0,1	3,0	41,7
Canarias	4,1	9,0	24,5	0,3	1,0	5,9	0,4	0,2	8,8	3,4
Cantabria	0,0	0,0	0,0	0,0	0,0	0,0	0,0	0,0	0,0	0,0
Castilla y León	0,1	0,4	0,0	0,0	0,0	0,0	0,0	0,0	0,0	0,0
Castilla - La Mancha	0,0	0,0	0,0	0,0	0,0	0,0	0,0	0,0	0,0	0,0
Cataluña	4,7	23,3	7,0	0,2	0,0	34,9	0,1	0,4	0,5	29,0
Comunitat Valenciana	3,6	7,8	7,4	0,1	0,4	18,4	0,8	0,2	3,1	47,9
Extremadura	0,0	0,0	0,0	0,0	0,0	0,0	0,0	0,0	0,0	0,0
Galicia	0,0	0,0	0,0	0,0	0,0	0,0	0,0	0,0	0,0	0,0
Madrid (Comunidad de)	3,7	10,1	4,5	0,7	1,9	31,3	0,2	0,4	4,6	39,7
Murcia (Región de)	0,7	4,6	0,2	0,0	0,3	3,3	0,0	0,0	2,2	0,0
Navarra (Comunidad Foral de)	0,0	0,1	0,5	0,0	0,0	0,0	0,0	0,0	0,0	0,0
País Vasco	0,5	2,3	0,3	0,0	0,1	2,4	0,0	0,1	0,8	0,0
Rioja (La)	0,0	0,0	0,0	0,0	0,0	0,0	0,0	0,0	0,0	-
Ceuta	0,0	0,0	0,0	0,0	0,0	0,0	0,0	0,0	0,0	-
Melilla	0,0	0,0	0,0	0,0	0,0	0,0	0,0	0,0	0,0	-

E5.4. Porcentaje de alumnado extranjero en enseñanzas de Régimen General no universitarias

(continúa)

	TOTAL (1)	E. Infantil	E. Primaria	ESO	Bachilleratos (2)	Ciclos Formativos FP - Grado Medio (2)	Ciclos Formativos FP - Grado Superior (2)	PCPI
TODOS LOS CENTROS								
TOTAL	9,6	7,1	10,4	12,3	6,5	9,1	6,4	20,5
Andalucía	5,6	4,2	6,1	7,2	4,2	3,9	4,0	6,8
Aragón	12,4	10,9	14,7	13,2	5,6	11,2	6,3	33,3
Asturias (Principado de)	5,2	2,4	5,7	7,7	3,0	5,1	2,8	23,0
Baleares (Illes)	15,6	11,9	15,7	19,5	10,6	17,2	19,4	27,4
Canarias	8,2	4,6	7,9	11,3	8,3	6,9	7,6	14,1
Cantabria	7,1	3,5	7,2	10,2	5,2	8,7	7,4	22,1
Castilla y León	7,8	6,2	9,0	9,0	3,6	6,4	4,2	23,2
Castilla - La Mancha	9,2	7,1	10,8	11,0	5,0	6,4	4,9	14,7
Cataluña	13,5	9,9	13,8	18,1	9,9	15,9	8,5	32,9
Comunitat Valenciana	11,2	7,1	11,8	15,6	9,1	10,6	7,5	20,2
Extremadura	3,4	3,0	4,1	3,7	1,7	1,6	1,3	4,6
Galicia (3)	3,6	2,1	4,4	5,0	2,2	3,1	2,7	7,3
Madrid (Comunidad de)	13,4	10,1	14,5	17,1	9,5	14,5	8,7	33,9
Murcia (Región de)	12,0	8,8	13,4	14,8	7,5	10,8	6,4	18,9
Navarra (Comunidad Foral de)	10,3	6,1	12,2	13,1	4,9	8,2	5,9	24,0
País Vasco	6,9	4,8	7,1	8,4	4,5	8,8	6,0	33,4
Rioja (La)	16,5	15,3	18,0	18,9	6,7	11,1	9,3	38,0
Ceuta	3,3	2,7	2,9	2,3	2,7	3,6	7,9	13,5
Melilla	7,7	8,8	9,1	7,7	3,4	3,8	2,5	5,7
CENTROS PÚBLICOS								
TOTAL	11,5	8,9	12,9	14,7	7,2	9,3	6,5	20,2
Andalucía	6,4	4,8	7,1	8,4	4,2	4,2	4,2	7,5
Aragón	14,4	13,7	17,5	14,6	6,7	10,4	6,6	32,6
Asturias (Principado de)	5,9	3,0	7,1	8,6	3,6	4,7	2,9	21,3
Baleares (Illes)	18,9	14,7	19,6	24,4	11,8	18,1	19,1	28,7
Canarias	9,3	5,4	9,3	13,0	8,7	7,0	7,6	14,2
Cantabria	7,3	3,5	8,0	11,2	5,3	6,6	7,0	18,0
Castilla y León	8,8	7,8	10,6	10,2	3,6	6,2	4,5	22,7
Castilla - La Mancha	10,2	8,3	12,0	12,1	5,4	6,7	5,1	14,7
Cataluña	16,6	11,5	17,9	23,2	12,1	17,5	8,7	36,1
Comunitat Valenciana	13,9	9,8	14,9	19,4	10,2	10,7	8,0	20,6
Extremadura	3,9	3,7	4,8	4,2	1,8	1,5	1,4	4,8
Galicia (3)	4,1	2,4	5,2	5,7	2,5	2,9	2,9	6,9
Madrid (Comunidad de)	18,8	15,4	21,6	23,7	12,2	13,6	8,5	35,2
Murcia (Región de)	14,6	11,4	17,0	18,2	8,1	11,4	6,9	18,3
Navarra (Comunidad Foral de)	12,6	7,7	15,8	15,7	5,6	9,0	6,1	25,1
País Vasco	9,3	7,4	10,3	10,7	6,2	8,7	5,9	39,2
Rioja (La)	19,5	21,0	21,7	22,0	7,8	11,5	9,5	36,4
Ceuta	4,0	3,6	3,9	3,2	2,9	3,6	7,9	10,0
Melilla	8,9	11,7	11,0	8,5	3,5	3,8	2,5	5,7
CENTROS PRIVADOS								
TOTAL	5,7	4,0	5,2	7,8	4,5	8,5	6,0	21,5
Andalucía	3,1	2,7	2,9	3,6	4,1	3,0	3,1	4,5
Aragón	8,3	5,7	8,7	10,5	2,3	13,2	5,6	34,7
Asturias (Principado de)	3,4	1,0	2,7	6,1	0,9	6,6	2,1	44,7
Baleares (Illes)	9,5	6,8	9,2	12,0	7,1	12,9	22,0	22,3
Canarias	4,3	2,5	3,7	5,9	6,5	5,3	8,7	5,6
Cantabria	6,8	3,6	5,8	8,5	4,4	13,2	8,7	28,7
Castilla y León	5,7	3,1	5,7	7,1	3,3	6,9	3,5	24,0
Castilla - La Mancha	4,6	2,9	5,0	6,3	1,4	4,2	1,9	14,6
Cataluña	7,8	7,1	6,1	10,2	5,9	10,9	7,9	27,4
Comunitat Valenciana	5,5	2,6	5,2	8,4	5,7	10,2	5,1	15,6
Extremadura	1,6	0,9	1,6	2,1	0,8	1,9	0,5	2,9
Galicia (3)	2,4	1,2	2,5	3,4	0,6	3,7	1,7	9,9
Madrid (Comunidad de)	7,0	4,6	6,5	10,2	5,1	16,8	9,3	30,7
Murcia (Región de)	5,0	3,6	4,5	6,6	2,3	8,9	3,2	21,6
Navarra (Comunidad Foral de)	6,2	3,3	6,0	9,1	3,6	5,2	5,3	21,7
País Vasco	4,4	1,9	3,9	6,5	2,6	8,9	6,0	27,2
Rioja (La)	10,4	6,4	10,9	13,4	2,0	10,0	7,5	43,2
Ceuta	1,2	0,0	0,2	0,1	0,0	-	-	19,4
Melilla	1,2	0,8	1,8	0,7	0,0	-	-	-

(1) El Total incluye también el alumnado de Educación Especial Específica.

(2) Incluye el alumnado extranjero que cursa esta enseñanza en los regímenes presencial y a distancia.

(3) En E. Infantil no se incluye el alumnado de 1º ciclo por no disponerse de dicha información.

E5.4. Porcentaje de alumnado extranjero en enseñanzas de Régimen General no universitarias

(conclusión)

	TOTAL (1)	E. Infantil	E. Primaria	ESO	Bachilleratos (2)	Ciclos Formativos FP - Grado Medio (2)	Ciclos Formativos FP - Grado Superior (2)	PCPI
CENTROS PRIVADOS-ENSEÑANZA CONCERTADA								
TOTAL	5,4	3,3	4,6	7,3	4,2	8,8	6,7	21,6
Andalucía	2,1	2,3	1,6	2,4	1,9	3,0	2,7	4,5
Aragón	9,7	7,2	9,2	11,1	5,3	13,7	5,8	34,7
Asturias (Principado de)	3,9	0,9	2,9	6,4	2,8	8,8	2,5	44,7
Baleares (Illes)	8,1	5,8	7,1	10,8	4,1	14,9	24,2	22,3
Canarias	2,5	0,9	1,8	3,9	18,8	3,0	2,9	5,6
Cantabria	7,2	3,9	6,0	8,5	5,4	13,2	9,9	28,7
Castilla y León	6,1	3,3	5,8	7,1	6,3	7,0	3,7	24,0
Castilla - La Mancha	5,3	3,8	5,1	6,6	0,6	4,0	2,5	14,7
Cataluña	6,8	4,3	5,6	9,2	4,7	11,8	8,7	27,4
Comunitat Valenciana	4,9	2,1	4,1	7,2	3,2	10,7	6,0	15,6
Extremadura	1,7	1,1	1,7	2,1	0,7	2,3	0,7	2,9
Galicia (3)	2,5	1,2	2,5	3,6	-	2,1	2,3	11,9
Madrid (Comunidad de)	8,2	5,5	6,5	11,3	9,4	17,4	12,5	30,7
Murcia (Región de)	5,1	3,6	4,2	6,5	4,7	9,1	3,6	21,6
Navarra (Comunidad Foral de)	6,2	3,4	6,0	9,1	3,6	5,3	5,7	21,7
País Vasco	4,4	1,9	3,9	6,5	2,5	8,7	6,0	27,2
Rioja (La)	11,3	8,0	10,9	13,4	1,0	10,0	7,9	43,2
Ceuta	1,3	0,0	0,2	0,1	-	-	-	19,4
Melilla	1,4	1,1	1,8	0,7	-	-	-	-
CENTROS PRIVADOS-ENSEÑANZA NO CONCERTADA (excepto centros extranjeros)								
TOTAL	2,3	1,9	2,6	2,8	1,9	6,6	4,4	5,0
Andalucía	1,9	1,8	2,2	2,5	0,9	2,7	3,8	0,0
Aragón	3,1	3,6	3,9	2,0	1,1	9,0	4,2	-
Asturias (Principado de)	1,0	1,0	0,8	1,3	0,7	1,8	1,8	-
Baleares (Illes)	7,8	5,8	9,6	9,4	8,0	4,1	19,6	-
Canarias	3,9	3,5	5,2	4,7	1,8	12,6	10,6	-
Cantabria	3,0	2,7	0,0	4,5	4,1	-	0,0	-
Castilla y León	2,1	2,0	0,2	3,0	2,3	0,0	1,0	-
Castilla - La Mancha	1,9	1,9	1,8	2,5	1,6	5,2	1,6	6,7
Cataluña	2,3	0,8	3,6	4,7	2,7	7,5	6,5	-
Comunitat Valenciana	2,5	1,5	4,0	5,3	3,3	6,7	2,9	-
Extremadura	0,5	0,1	0,5	0,0	0,8	1,0	0,0	-
Galicia (3)	1,8	1,1	2,6	1,6	-	8,9	1,2	4,5
Madrid (Comunidad de)	2,1	2,3	1,7	1,9	2,1	6,6	4,6	12,5
Murcia (Región de)	2,8	2,8	3,2	5,2	1,1	8,1	2,6	-
Navarra (Comunidad Foral de)	0,0	0,0	-	-	-	0,0	0,0	-
País Vasco	5,4	0,6	1,1	0,0	0,0	13,5	7,0	-
Rioja (La)	1,4	0,9	-	-	2,4	-	-	-
Ceuta	0,0	0,0	-	-	-	-	-	-
Melilla	0,0	0,0	0,0	-	-	-	-	-
CENTROS EXTRANJEROS								
TOTAL	34,1	42,7	25,7	35,8	45,8	76,5	-	-
Andalucía	44,4	30,0	41,6	55,7	60,6	-	-	-
Aragón	-	-	-	-	-	-	-	-
Asturias (Principado de)	-	-	-	-	-	-	-	-
Baleares (Illes)	55,0	38,2	56,1	69,1	63,0	-	-	-
Canarias	20,9	12,4	17,9	28,8	39,6	-	-	-
Cantabria	-	-	-	-	-	-	-	-
Castilla y León	9,6	7,5	9,6	11,5	11,4	-	-	-
Castilla - La Mancha	-	-	-	-	-	-	-	-
Cataluña	80,1	..	28,8	58,3	79,2	-	-	-
Comunitat Valenciana	20,8	14,7	18,1	28,7	29,5	-	-	-
Extremadura	-	-	-	-	-	-	-	-
Galicia	-	-	-	-	-	-	-	-
Madrid (Comunidad de)	25,6	20,7	26,0	26,4	37,2	76,5	-	-
Murcia (Región de)	14,4	11,5	15,2	15,4	23,2	-	-	-
Navarra (Comunidad Foral de)	-	-	-	-	-	-	-	-
País Vasco	6,2	4,5	6,8	6,5	6,5	-	-	-
Rioja (La)	-	-	-	-	-	-	-	-
Ceuta	-	-	-	-	-	-	-	-
Melilla	-	-	-	-	-	-	-	-

(1) El Total incluye también el alumnado de Educación Especial Específica.

(2) Incluye el alumnado extranjero que cursa esta enseñanza en los regímenes presencial y a distancia.

(3) En E. Infantil no se incluye el alumnado de 1º ciclo por no disponerse de dicha información.

E5.5. Variación del alumnado extranjero por comunidad autónoma. Enseñanzas no universitarias

	2000-01	2005-06	Var. % 2005-06/2000-01	2010-11	Var. % 2010-11/2005-06	Var. % 2010-11/2000-01
TOTAL	141.916	530.954	274,3	781.141	47,1	450,6
Andalucía	17.696	60.654	242,7	90.283	48,8	410,1
Aragón	2.943	16.642	465,5	26.514	59,3	800,9
Asturias (Principado de)	1.037	4.298	314,5	7.058	64,2	580,6
Baleares (Illes)	6.125	19.456	217,6	28.090	44,4	358,6
Canarias	10.523	27.294	159,4	33.213	21,7	215,6
Cantabria	715	3.705	418,2	6.589	77,8	821,5
Castilla y León	4.334	17.673	307,8	29.821	68,7	588,1
Castilla-La Mancha	3.530	19.476	451,9	34.765	78,5	885,1
Cataluña	24.902	110.578	344,1	170.418	54,1	584,4
Comunitat Valenciana	14.378	71.125	396,4	96.920	36,3	576,4
Extremadura	1.424	4.045	184,1	6.331	56,5	344,6
Galicia	2.350	8.918	279,5	17.248	93,4	634,0
Madrid (Comunidad de)	40.967	112.558	174,8	152.736	35,7	272,8
Murcia (Región de)	4.481	26.244	485,7	34.193	30,3	663,1
Navarra (Comunidad Foral de)	1.840	8.641	369,6	10.962	26,9	495,8
País Vasco	3.268	13.588	315,8	25.427	87,1	678,1
Rioja (La)	848	4.930	481,4	8.500	72,4	902,4
Ceuta	55	251	356,4	593	136,3	978,2
Melilla	500	878	75,6	1.480	68,6	196,0

E5.6. Variación del alumnado extranjero por país de nacionalidad. Enseñanzas no universitarias

	2000-01		2005-06		2010-11		Var. % 2010-11/ 2000-01
	Valores absolutos	%	Valores absolutos	%	Valores absolutos	%	
TOTAL	141.916	100,0	530.954	100,0	781.141	100,0	450,6
Unión Europea (27)	37.377	26,3	123.996	23,4	200.471	25,7	436,6
Alemania	7.348	5,2	9.191	1,7	11.519	1,5	56,8
Bélgica	1.351	1,0	1.936	0,4	2.106	0,3	55,9
Bulgaria	1.218	3,0	12.414	2,3	17.523	2,2	307,4
Francia	4.306	1,6	7.286	1,4	13.724	1,8	508,1
Italia	2.257	0,1	7.418	1,4	13.597	1,7	6.437,0
Lituania	208	1,0	2.052	0,4	2.480	0,3	81,4
Países Bajos	1.370	1,4	2.730	0,5	3.603	0,5	83,1
Polonia	1.968	1,4	5.178	1,0	8.443	1,1	329,0
Portugal	4.077	2,9	6.185	1,2	9.362	1,2	129,6
Reino Unido	7.645	5,4	23.682	4,5	21.631	2,8	183,1
Rumanía	2.640	1,9	40.836	7,7	89.483	11,5	3.290,8
Suecia	894	0,6	1.154	0,2	1.375	0,2	54,0
Otros países Unión Europea	2.095	1,5	3.934	0,7	5.625	0,7	168,6
Resto de Europa	5.838	4,1	19.416	3,7	29.574	3,8	406,1
Rusia	1.726	1,2	6.148	1,2	8.882	1,1	411,9
Suiza	1.300	0,9	1.526	0,3	2.356	0,3	81,6
Ucrania	903	0,6	7.453	1,4	11.936	1,5	1.221,8
Otros países Europa	1.909	1,3	4.289	0,8	6.400	0,8	235,4
África	38.876	27,4	103.956	19,6	181.457	23,2	366,8
Argelia	1.342	0,9	3.990	0,8	7.290	0,9	443,2
Guinea Ecuatorial	1.656	1,2	2.657	0,5	3.025	0,4	82,7
Marruecos	30.466	21,5	83.379	15,7	143.424	18,4	370,8
Otros países África	5.412	3,8	13.930	2,6	27.718	3,5	412,3
América del Norte	2.826	2,0	5.672	1,1	7.478	1,0	164,8
Canadá	200	0,1	306	0,1	389	0,0	95,5
Estados Unidos	1.609	1,1	2.836	0,5	4.140	0,5	157,3
México	1.017	0,7	2.530	0,5	2.949	0,4	190,3
América Central	8.802	6,2	19.138	3,6	30.617	3,9	248,3
Cuba	2.148	1,5	4.581	0,9	6.153	0,8	186,5
República Dominicana	5.319	3,9	11.118	2,1	16.831	2,2	202,1
Otros países América Central	1.335	0,8	3.439	0,6	7.633	1,0	612,0
América del Sur	37.684	26,6	231.087	43,5	280.696	35,9	645,2
Argentina	4.089	2,9	28.364	5,3	26.008	3,3	536,8
Bolivia	863	0,6	17.131	3,2	31.888	4,1	3.595,0
Brasil	2.404	1,7	8.062	1,5	16.533	2,1	588,3
Chile	1.410	1,0	6.328	1,2	7.947	1,0	464,0
Colombia	10.720	7,6	45.909	8,6	54.243	6,9	406,1
Ecuador	10.088	7,1	92.919	17,5	91.058	11,7	802,6
Perú	4.629	3,3	12.795	2,4	24.189	3,1	423,0
Uruguay	599	0,4	8.706	1,6	8.531	1,1	1.324,2
Venezuela	2.778	2,0	9.321	1,8	12.232	1,6	340,6
Otros países América del Sur	104	0,1	1.552	0,3	8.067	1,0	7.656,7
Asia	10.237	7,2	26.170	4,9	49.305	6,3	381,8
China	4.018	2,8	13.592	2,6	25.702	3,3	539,7
Filipinas	1.272	0,9	2.152	0,4	3.442	0,4	170,6
India	1.190	0,8	2.076	0,4	4.008	0,5	236,8
Pakistán	586	0,4	2.543	0,5	7.571	1,0	1.192,0
Otros países Asia	3.171	2,2	5.807	1,1	8.582	1,1	171,0
Oceanía	134	0,1	278	0,1	407	0,1	203,7
No consta País	142	0,1	1.241	0,2	1.136	0,1	688,9

**E5.7. Población extranjera y alumnado extranjero por país de nacionalidad.
Enseñanzas no universitarias**

	Población extranjera (1)		Alumnado extranjero		Alumnado/ Población %
	Valores absolutos	%	Valores absolutos	%	
TOTAL	5.751.487	100,0	781.141	100,0	13,6
Unión Europea (27)	2.395.358	41,6	200.471	25,7	8,4
Alemania	195.987	3,4	11.519	1,5	5,9
Bélgica	35.892	0,6	2.106	0,3	5,9
Bulgaria	172.926	3,0	17.523	2,2	10,1
Francia	122.503	2,1	13.724	1,8	11,2
Italia	187.993	3,3	13.597	1,7	7,2
Lituania	22.496	0,4	2.480	0,3	11,0
Países Bajos	54.493	0,9	3.603	0,5	6,6
Polonia	85.956	1,5	8.443	1,1	9,8
Portugal	140.824	2,4	9.362	1,2	6,6
Reino Unido	391.194	6,8	21.631	2,8	5,5
Rumanía	865.707	15,1	89.483	11,5	10,3
Suecia	24.976	0,4	1.375	0,2	5,5
Otros países Unión Europea	94.411	1,6	5.625	0,7	6,0
Resto de Europa	235.920	4,1	29.574	3,8	12,5
Rusia	53.166	0,9	8.882	1,1	16,7
Suiza	18.350	0,3	2.356	0,3	12,8
Ucrania	86.316	1,5	11.936	1,5	13,8
Otros países Europa	78.088	1,4	6.400	0,8	8,2
África	1.084.793	18,9	181.457	23,2	16,7
Argelia	60.912	1,1	7.290	0,9	12,0
Guinea Ecuatorial	15.032	0,3	3.025	0,4	20,1
Marruecos	773.995	13,5	143.424	18,4	18,5
Otros países África	234.854	4,1	27.718	3,5	11,8
América del Norte	54.903	1,0	7.478	1,0	13,6
Canadá	3.021	0,1	389	0,0	12,9
Estados Unidos	26.611	0,5	4.140	0,5	15,6
México	25.271	0,4	2.949	0,4	11,7
América Central	207.375	3,6	30.617	3,9	14,8
Cuba	54.680	1,0	6.153	0,8	11,3
República Dominicana	91.148	1,6	16.831	2,2	18,5
Otros países América Central	61.547	1,1	7.633	1,0	12,4
América del Sur	1.426.380	24,8	280.696	35,9	19,7
Argentina	120.738	2,1	26.008	3,3	21,5
Bolivia	199.080	3,5	31.888	4,1	16,0
Brasil	107.596	1,9	16.533	2,1	15,4
Chile	41.939	0,7	7.947	1,0	18,9
Colombia	273.176	4,7	54.243	6,9	19,9
Ecuador	360.710	6,3	91.058	11,7	25,2
Perú	132.552	2,3	24.189	3,1	18,2
Uruguay	42.828	0,7	8.531	1,1	19,9
Venezuela	59.805	1,0	12.232	1,6	20,5
Otros países América del Sur	87.956	1,5	8.067	1,0	9,2
Asia	343.731	6,0	49.305	6,3	14,3
China	167.132	2,9	25.702	3,3	15,4
Filipinas	29.692	0,5	3.442	0,4	11,6
India	34.130	0,6	4.008	0,5	11,7
Pakistán	70.165	1,2	7.571	1,0	10,8
Otros países Asia	42.612	0,7	8.582	1,1	20,1
Oceanía	2.483	0,0	407	0,1	16,4
No consta País	544	0,0	1.136	0,1	-

(1) Población a 1 de Enero de 2011.

E5.8. Alumnado extranjero por universidad. Educación Universitaria (1)

	Número de alumnos extranjeros						Porcentaje de alumnado extranjero		
	TOTAL		E. Universitaria de 1º y 2º ciclo y Grados		Másteres Oficiales		TOTAL	E. Universitaria de 1º y 2º ciclos y Grados	Másteres Oficiales
	Total	De ellos proceden de la UE (27)	Total	De ellos proceden de la UE (27)	Total	De ellos proceden de la UE (27)			
TOTAL	64.660	22.676	47.627	18.602	17.033	4.074	4,2	3,3	16,9
TOTAL U. PÚBLICAS	56.326	19.156	42.696	16.006	13.630	3.150	4,2	3,4	16,8
A Coruña	281	63	214	45	67	18	1,3	1,1	7,3
Alcalá	1.181	392	771	291	410	101	5,9	4,2	24,4
Alicante	1.414	555	1.230	483	184	72	4,9	4,5	12,5
Almería	452	189	354	166	98	23	3,6	3,1	9,5
Autónoma de Barcelona	2.100	704	1.441	521	659	183	5,9	4,3	32,5
Autónoma de Madrid	1.469	515	929	385	540	130	5,1	3,5	22,5
Barcelona	3.934	1.047	2.606	777	1.328	270	7,1	5,2	25,6
Burgos	149	49	137	47	12	2	1,7	1,6	8,6
Cádiz	445	121	330	100	115	21	2,1	1,6	11,8
Cantabria	286	65	212	56	74	9	2,6	2,0	10,6
Carlos III de Madrid	1.162	326	652	222	510	104	6,8	4,2	37,7
Castilla-La Mancha	383	110	330	103	53	7	1,4	1,2	5,7
Complutense de Madrid	4.571	1.450	3.496	1.208	1.075	242	6,0	4,9	23,4
Córdoba	497	85	358	58	139	27	2,6	2,0	10,4
Extremadura	279	145	224	117	55	28	1,2	1,0	3,7
Girona	931	427	797	384	134	43	7,1	6,4	18,9
Granada	2.314	652	1.820	542	494	110	4,0	3,3	16,3
Huelva	316	94	188	70	128	24	2,7	1,7	12,4
Illes Balears	899	320	759	283	140	37	5,9	5,4	11,3
Jaén	439	45	258	27	181	18	2,6	1,6	18,7
Jaume I de Castellón	700	263	421	192	279	71	4,9	3,3	16,1
La Laguna	1.202	329	1.132	310	70	19	5,2	5,1	10,2
La Rioja	161	44	150	41	11	3	2,9	2,7	7,1
Las Palmas de Gran Canaria	1.456	787	1.393	772	63	15	6,8	6,7	13,0
León	373	104	305	82	68	22	2,8	2,4	14,0
Lleida	391	140	312	135	79	5	4,3	3,7	12,4
Málaga	1.592	509	1.422	449	170	60	4,4	4,1	9,2
Miguel Hernández	554	164	441	144	113	20	4,2	3,8	8,8
Murcia	907	273	731	216	176	57	2,9	2,5	7,3
Oviedo	296	82	219	69	77	13	1,2	0,9	7,7
Pablo de Olavide	238	64	81	29	157	35	2,4	0,9	14,4
País Vasco/Euskal Herriko Unibertsitatea	1.274	291	794	224	480	69	2,8	1,9	22,2
Politécnica de Cartagena	185	28	162	24	23	4	2,8	2,6	8,2
Politécnica de Catalunya	1.913	375	1.159	246	754	129	5,9	3,9	29,7
Politécnica de Madrid	2.439	783	2.037	719	402	64	6,4	5,7	19,2
Politécnica de Valencia	3.886	2.001	3.274	1.875	612	126	10,1	9,3	19,7
Pompeu Fabra	754	302	444	162	310	140	6,7	4,3	34,9
Pública de Navarra	185	47	127	39	58	8	2,3	1,7	8,6
Rey Juan Carlos	1.635	501	1.027	408	608	93	5,7	4,0	20,1
Rovira i Virgili	610	182	384	142	226	40	4,9	3,4	18,9
Salamanca	1.069	408	798	342	271	66	4,1	3,2	21,4
Santiago de Compostela	847	399	620	360	227	39	3,1	2,4	12,9
Sevilla	1.400	293	1.169	231	231	62	2,3	2,0	10,8
Valencia Estudi General	2.342	800	1.442	554	900	246	4,7	3,2	19,3
Valladolid	532	173	369	138	163	35	2,1	1,5	18,2
Vigo	329	116	181	46	148	70	1,6	0,9	7,7
Zaragoza	457	152	356	134	101	18	1,5	1,2	5,0
UNED	4.964	2.168	4.640	2.038	324	130	3,1	3,0	6,4
UIIMP	67	19	-	-	67	19	13,8	-	13,8
UNIA	66	5	-	-	66	5	39,5	-	39,5
TOTAL U. PRIVADAS	8.334	3.520	4.931	2.596	3.403	924	4,3	2,8	17,4
Abat Oliba CEU	70	16	46	14	24	2	4,5	3,1	28,2
Alfonso X El Sabio	763	692	757	689	6	3	7,4	7,5	3,7
Antonio de Nebrija	246	27	42	20	204	7	8,4	1,7	39,0
Camilo José Cela	236	54	65	27	171	27	2,5	0,7	31,1
Cardenal Herrera-CEU	112	59	108	58	4	1	1,8	1,9	0,9
Católica de Valencia San Vicente Mártir	330	114	211	100	119	14	3,2	2,3	9,3
Católica San Antonio	62	25	51	21	11	4	0,7	0,6	2,3
Católica Santa Teresa de Jesús de Ávila	9	8	2	1	7	7	0,6	0,1	18,9
Deusto	452	139	43	15	409	124	5,6	0,6	40,6
Europea de Madrid	1.265	641	928	588	337	53	9,5	7,8	22,6
Europea Miguel de Cervantes	4	2	4	2	-	-	0,3	0,3	-
Francisco de Vitoria	81	15	52	13	29	2	2,4	1,7	13,1
I.E. Universidad	483	147	83	44	400	103	30,1	12,4	42,8
Internacional de Catalunya	238	125	143	77	95	48	6,6	4,3	31,4
Mondragón Unibertsitatea	18	3	10	2	8	1	0,6	0,3	5,0
Navarra	572	101	360	70	212	31	6,2	4,3	28,0
Pontificia Comillas	310	176	239	161	71	15	4,0	3,4	12,4
Pontificia de Salamanca	86	50	84	50	2	..	1,9	1,8	6,9
Ramón Llull	1.078	456	460	151	618	305	7,6	3,5	53,8
San Jorge	36	29	34	29	2	..	2,8	2,8	2,8
San Pablo CEU	240	91	147	71	93	20	1,8	1,4	3,1
Vic	150	70	136	65	14	5	2,8	2,7	5,7
UDIMA	167	19	22	9	145	10	6,5	1,6	12,3
UIV	19	15	1	..	18	15	9,5	2,4	11,5
UNIR	257	147	108	47	149	100	4,7	3,0	7,8
UOC	1.050	299	795	272	255	27	2,2	1,8	8,8

(1) Datos avance. No se incluye alumnado de Universidades extranjeras que viene a través del Programa Sócrates-Erasmus. Ver capítulo G2. Tampoco se incluye el alumnado extranjero matriculado en Doctorado.

E5.9. Distribución porcentual del alumnado extranjero según comunidad autónoma, por enseñanza. Educación de Adultos

	TOTAL		Enseñanzas de Carácter Formal						Enseñanzas de Carácter no Formal	
	TOTAL	%	Total (cifras abs.)	Total %	EE.Iniciales (1)	E. Secundaria para Personas Adultas (2)	Lengua castellana para inmigrantes	Enseñanzas Técnico Profesionales	TOTAL	%
TOTAL	115.912	100,0	98.420	100,0	100,0	100,0	100,0	100,0	17.492	100,0
Andalucía	18.628	16,1	16.825	17,1	4,6	18,7	26,3	12,0	1.803	10,3
Aragón	5.329	4,6	4.468	4,5	0,7	3,0	7,7	7,5	861	4,9
Asturias (Principado de)	1.214	1,0	921	0,9	0,6	1,4	1,0	0,6	293	1,7
Baleares (Illes)	4.890	4,2	2.846	2,9	2,6	4,7	2,6	0,9	2.044	11,7
Canarias	2.071	1,8	2.045	2,1	1,8	7,0	0,0	4,1	26	0,1
Cantabria	1.041	0,9	694	0,7	0,2	1,4	0,8	0,4	347	2,0
Castilla y León	4.360	3,8	2.356	2,4	1,6	4,2	2,0	4,0	2.004	11,5
Castilla - La Mancha	5.888	5,1	4.340	4,4	1,5	6,6	6,0	1,8	1.548	8,8
Cataluña	27.678	23,9	27.678	28,1	44,9	10,8	19,4	54,5	-	-
Comunitat Valenciana	11.407	9,8	8.676	8,8	9,5	0,0	13,1	0,0	2.731	15,6
Extremadura	921	0,8	787	0,8	0,3	2,3	0,6	0,4	134	0,8
Galicia	1.074	0,9	1.074	1,1	1,3	3,5	0,1	0,0	-	-
Madrid (Comunidad de)	16.234	14,0	13.468	13,7	8,3	21,1	15,0	10,9	2.766	15,8
Murcia (Región de)	3.145	2,7	838	0,9	0,4	3,6	0,0	0,8	2.307	13,2
Navarra (Comunidad Foral de)	1.661	1,4	1.481	1,5	0,3	0,7	2,8	0,5	180	1,0
País Vasco	7.981	6,9	7.981	8,1	19,8	9,0	0,0	0,3	-	-
Rioja (La)	1.478	1,3	1.326	1,3	0,5	1,4	2,0	0,9	152	0,9
Ceuta	436	0,4	379	0,4	0,4	0,4	0,4	0,1	57	0,3
Melilla	476	0,4	237	0,2	0,5	0,3	0,1	0,2	239	1,4

E5.10. Distribución porcentual del alumnado extranjero en enseñanzas de Carácter Formal según comunidad autónoma, por procedencia. Educación de Adultos

	TOTAL (cifras absolutas)	TOTAL	Europa		África		América			Asia	Oceania
			UE (27)	Resto	Norte	Resto	Norte	Central	Sur		
TOTAL	98.420	100,0	100,0	100,0	100,0	100,0	100,0	100,0	100,0	100,0	100,0
Andalucía	16.825	17,1	27,3	29,6	27,0	34,5	14,6	8,7	13,2	15,2	25,3
Aragón	4.468	4,5	6,2	4,3	6,5	11,8	3,4	6,0	3,7	5,5	0,0
Asturias (Principado de)	921	0,9	1,3	1,7	0,7	1,2	3,4	2,2	2,2	0,8	1,3
Baleares (Illes)	2.846	2,9	5,0	2,4	3,3	2,6	7,6	3,2	6,0	2,2	6,3
Canarias	2.045	2,1	1,8	0,5	2,1	2,4	1,2	8,1	6,2	0,7	1,3
Cantabria	694	0,7	0,9	2,0	0,4	1,5	1,5	1,1	1,5	0,8	0,0
Castilla y León	2.356	2,4	3,9	0,7	3,1	1,9	8,2	8,4	4,5	1,6	7,6
Castilla-La Mancha	4.340	4,4	6,1	5,0	8,5	3,4	3,4	6,3	5,4	3,5	2,5
Cataluña	27.678	28,1
Comunitat Valenciana	8.676	8,8	19,8	18,7	10,0	7,3	11,0	5,3	10,5	14,7	11,4
Extremadura	787	0,8	1,0	0,8	1,4	0,7	0,9	2,3	1,3	0,6	0,0
Galicia	1.074	1,1	1,3	0,7	0,9	1,4	3,0	3,5	3,0	0,6	1,3
Madrid (Comunidad de)	13.468	13,7	16,5	21,6	16,1	11,8	31,1	29,8	27,0	22,6	19,0
Murcia (Región de)	838	0,9	0,4	1,1	0,6	0,3	0,3	0,7	3,3	0,1	0,0
Navarra (Comunidad Foral de)	1.481	1,5	1,8	1,9	2,9	2,8	1,5	1,4	1,3	1,1	0,0
País Vasco	7.981	8,1	5,5	7,9	12,0	14,4	8,8	12,0	9,5	24,2	24,1
Rioja (La)	1.326	1,3	1,2	1,1	2,3	1,1	0,0	0,9	1,4	5,6	0,0
Ceuta	379	0,4	0,0	0,0	1,3	1,0	0,0	0,1	0,0	0,1	0,0
Melilla	237	0,2	0,0	0,0	1,0	0,0	0,0	0,0	0,0	0,0	0,0

(1) Además se incluye en esta categoría el alumnado que cursa otras enseñanzas formales de Educación de Adultos no recogidas en el resto de categorías presentadas en esta tabla.

(2) Incluye el alumnado de Preparación de pruebas libres de Bachillerato para adultos.

E5.11. Alumnado extranjero por país de nacionalidad. Educación de Adultos

	TOTAL	%	Enseñanzas de Carácter Formal	%	Enseñanzas de Carácter no Formal	%
TOTAL	115.912	100,0	98.420	100,0	17.492	100,0
Unión Europea (27)	17.668	15,2	14.167	14,4	3.501	20,0
Alemania	1.158	1,0	955	1,0	203	1,2
Bélgica	219	0,2	171	0,2	48	0,3
Bulgaria	1.778	1,5	1.316	1,3	462	2,6
Francia	900	0,8	589	0,6	311	1,8
Italia	711	0,6	503	0,5	208	1,2
Lituania	291	0,3	255	0,3	36	0,2
Países Bajos	462	0,4	387	0,4	75	0,4
Polonia	921	0,8	762	0,8	159	0,9
Portugal	785	0,7	618	0,6	167	1,0
Reino Unido	3.768	3,3	3.216	3,3	552	3,2
Rumanía	5.827	5,0	4.690	4,8	1.137	6,5
Suecia	103	0,1	89	0,1	14	0,1
Otros países Unión Europea	745	0,6	616	0,6	129	0,7
Resto de Europa	3.162	2,7	2.518	2,6	644	3,7
Rusia	1.137	1,0	926	0,9	211	1,2
Suiza	114	0,1	86	0,1	28	0,2
Ucrania	1.508	1,3	1.181	1,2	327	1,9
Otros países Europa	403	0,3	325	0,3	78	0,4
África	36.724	31,7	31.207	31,7	5.517	31,5
Argelia	1.804	1,6	1.617	1,6	187	1,1
Guinea Ecuatorial	443	0,4	361	0,4	82	0,5
Marruecos	23.216	20,0	19.429	19,7	3.787	21,6
Otros países África	11.261	9,7	9.800	10,0	1.461	8,4
América del Norte	455	0,4	328	0,3	127	0,7
Canadá	41	0,0	36	0,0	5	0,0
Estados Unidos	226	0,2	181	0,2	45	0,3
México	188	0,2	111	0,1	77	0,4
América Central	2.595	2,2	1.878	1,9	717	4,1
Cuba	516	0,4	364	0,4	152	0,9
República Dominicana	1.428	1,2	1.085	1,1	343	2,0
Otros países América Central	651	0,6	429	0,4	222	1,3
América del Sur	21.067	18,2	14.696	14,9	6.371	36,4
Argentina	1.625	1,4	1.028	1,0	597	3,4
Bolivia	2.140	1,8	1.426	1,4	714	4,1
Brasil	2.588	2,2	2.015	2,0	573	3,3
Chile	438	0,4	289	0,3	149	0,9
Colombia	5.086	4,4	3.619	3,7	1.467	8,4
Ecuador	5.887	5,1	4.276	4,3	1.611	9,2
Perú	1.522	1,3	837	0,9	685	3,9
Uruguay	453	0,4	302	0,3	151	0,9
Venezuela	782	0,7	547	0,6	235	1,3
Otros países América del Sur	546	0,5	357	0,4	189	1,1
Asia	6.134	5,3	5.637	5,7	497	2,8
China	2.113	1,8	1.961	2,0	152	0,9
Filipinas	266	0,2	242	0,2	24	0,1
India	364	0,3	338	0,3	26	0,1
Pakistán	1.759	1,5	1.652	1,7	107	0,6
Otros países Asia	1.632	1,4	1.444	1,5	188	1,1
Oceanía	89	0,1	79	0,1	10	0,1
No consta País	28.018	24,2	27.910	28,4	108	0,6

E5.12. Población extranjera de 3 a 15 años nacida en España, por comunidad autónoma y grupo de edad (1)

	3-15 años		3-5 años		6-11 años		12-15 años	
	Población extranjera nacida en España	% respecto Total población extranjera	Población extranjera nacida en España	% respecto Total población extranjera	Población extranjera nacida en España	% respecto Total población extranjera	Población extranjera nacida en España	% respecto Total población extranjera
TOTAL	184.260	27,0	103.133	65,6	70.018	23,3	11.109	5,0
Andalucía	20.190	24,2	11.238	61,0	7.717	20,6	1.235	4,5
Aragón	6.208	27,4	3.678	64,7	2.318	22,6	212	3,2
Asturias (Principado de)	706	12,6	388	40,7	266	10,4	52	2,5
Baleares (Illes)	7.471	28,7	3.916	63,4	2.970	25,7	585	7,1
Canarias	7.406	26,1	3.292	59,7	3.191	25,1	923	9,1
Cantabria	611	12,2	393	44,4	197	8,8	21	1,1
Castilla y León	4.312	18,1	2.719	54,0	1.419	13,0	174	2,2
Castilla - La Mancha	8.235	25,1	5.115	63,7	2.819	19,0	301	3,0
Cataluña	49.404	32,0	27.263	70,0	18.900	28,2	3.241	6,7
Comunitat Valenciana	25.372	26,1	14.779	67,2	9.470	22,2	1.123	3,4
Extremadura	1.280	21,5	687	55,3	539	19,5	54	2,8
Galicia	1.348	10,8	725	32,9	510	8,8	113	2,5
Madrid (Comunidad de)	34.559	29,3	18.891	71,1	13.316	26,1	2.352	5,8
Murcia (Región de)	8.875	28,2	5.049	71,1	3.514	25,9	312	2,9
Navarra (Comunidad Foral de)	2.157	22,5	1.298	56,1	767	17,8	92	3,1
País Vasco	3.142	18,4	2.004	54,5	1.014	13,3	124	2,1
Rioja (La)	1.915	26,3	1.205	65,3	650	20,2	60	2,7
Ceuta	227	48,7	116	81,1	97	46,6	14	12,2
Melilla	842	58,7	377	84,9	344	57,0	121	31,3

(1) Población a 1 de enero del año del 2011.

NOTA: El Ordenamiento jurídico español no atribuye, con carácter general, la nacionalidad española a los nacidos en territorio español de padres extranjeros. Ahora bien, sí otorga dicha nacionalidad si el nacido no tiene ninguna otra, pues en ningún caso un niño puede carecer de nacionalidad.

E5.13. Población extranjera de 3 a 15 años nacida en España, por nacionalidad y grupo de edad (1)

	3-15 años		3-5 años		6-11 años		12-15 años	
	2006	2011	2006	2011	2006	2011	2006	2011
TOTAL	66.589	184.260	37.666	103.133	22.746	70.018	6.177	11.109
Unión Europea-27 (2)	13.770	64.115	5.791	36.175	5.657	23.836	2.322	4.104
Alemania	1.999	3.539	724	1.266	920	1.633	355	640
Francia	1.675	3.165	760	1.290	679	1.458	236	417
Italia	1.541	5.233	772	2.764	558	2.116	211	353
Portugal	1.630	2.607	476	1.108	683	1.027	471	472
Reino Unido	2.899	6.914	1.178	3.032	1.237	3.012	484	870
Otros países Unión Europea (2)	4.026	42.657	1.881	26.715	1.580	14.590	565	1.352
Resto de Europa (2)	5.161	6.903	4.136	3.945	855	2.739	170	219
África	32.112	84.127	18.187	46.776	11.583	32.752	2.342	4.599
Marruecos	23.534	64.896	13.730	36.520	8.352	25.145	1.452	3.231
Otros países África	8.578	19.231	4.457	10.256	3.231	7.607	890	1.368
América del Norte	468	554	201	260	186	217	81	77
Estados Unidos	313	316	112	119	139	136	62	61
Otros países América del Norte	155	238	89	141	47	81	19	16
América Central	1.607	3.395	941	2.106	567	1.120	99	169
Cuba	122	105	77	68	38	31	7	6
República Dominicana	1.334	2.531	764	1.452	489	927	81	152
Otros países América Central	151	759	100	586	40	162	11	11
América del Sur	5.671	6.716	4.685	4.756	768	1.762	218	198
Argentina	335	502	242	383	64	101	29	18
Colombia	978	950	803	638	129	272	46	40
Ecuador	3.098	1.962	2.807	1.136	257	767	34	59
Otros países América del Sur	1.260	3.302	833	2.599	318	622	109	81
Asia	7.699	18.360	3.675	9.076	3.098	7.559	926	1.725
China	4.764	12.921	2.346	6.078	1.966	5.614	452	1.229
Filipinas	1.243	1.731	554	668	496	825	193	238
India	568	1.106	223	648	219	354	126	104
Otros países Asia	1.124	2.602	552	1.682	417	766	155	154
Oceanía	29	29	13	18	11	9	5	2
No consta País	72	61	37	21	21	24	14	16

(1) Población a 1 de enero de los años de referencia.

(2) Para el año 2006 se ha tenido en cuenta la Unión Europea (25).

NOTA: El Ordenamiento jurídico español no atribuye, con carácter general, la nacionalidad española a los nacidos en territorio español de padres extranjeros. Ahora bien, sí otorga dicha nacionalidad si el nacido no tiene ninguna otra, pues en ningún caso un niño puede carecer de nacionalidad.

E5.14. Porcentaje de alumnado extranjero en E. Primaria

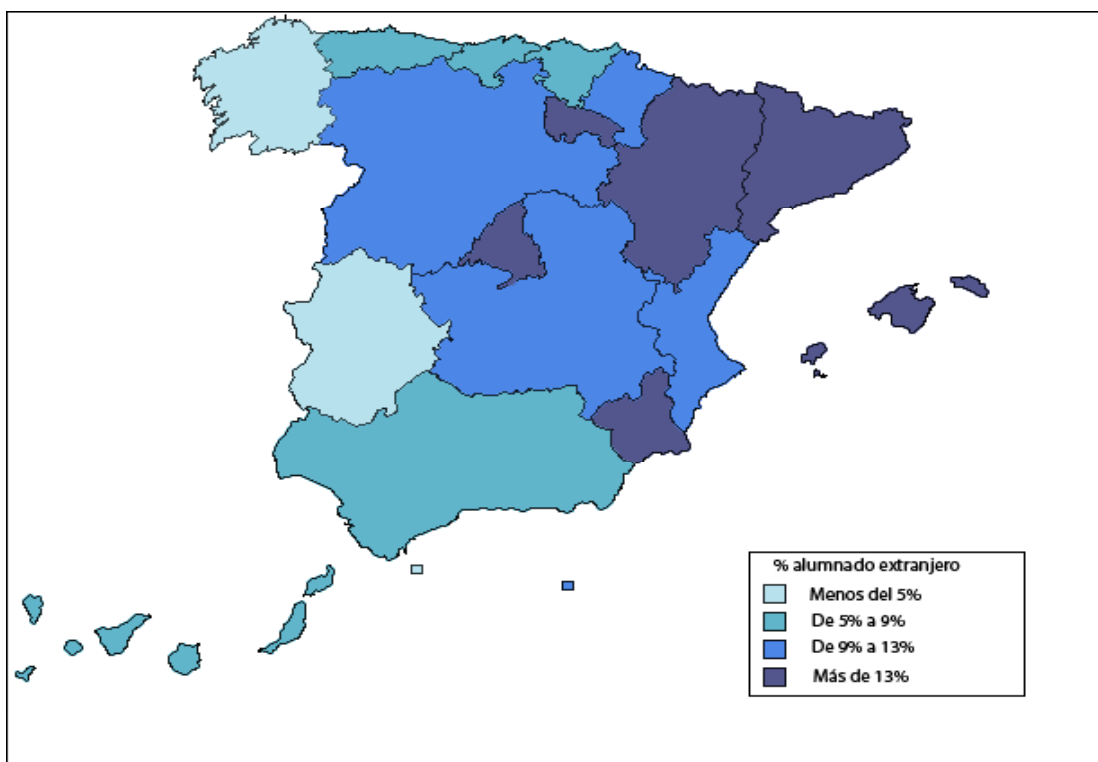

E5.15. Distribución porcentual del alumnado extranjero según su procedencia. Enseñanzas no universitarias

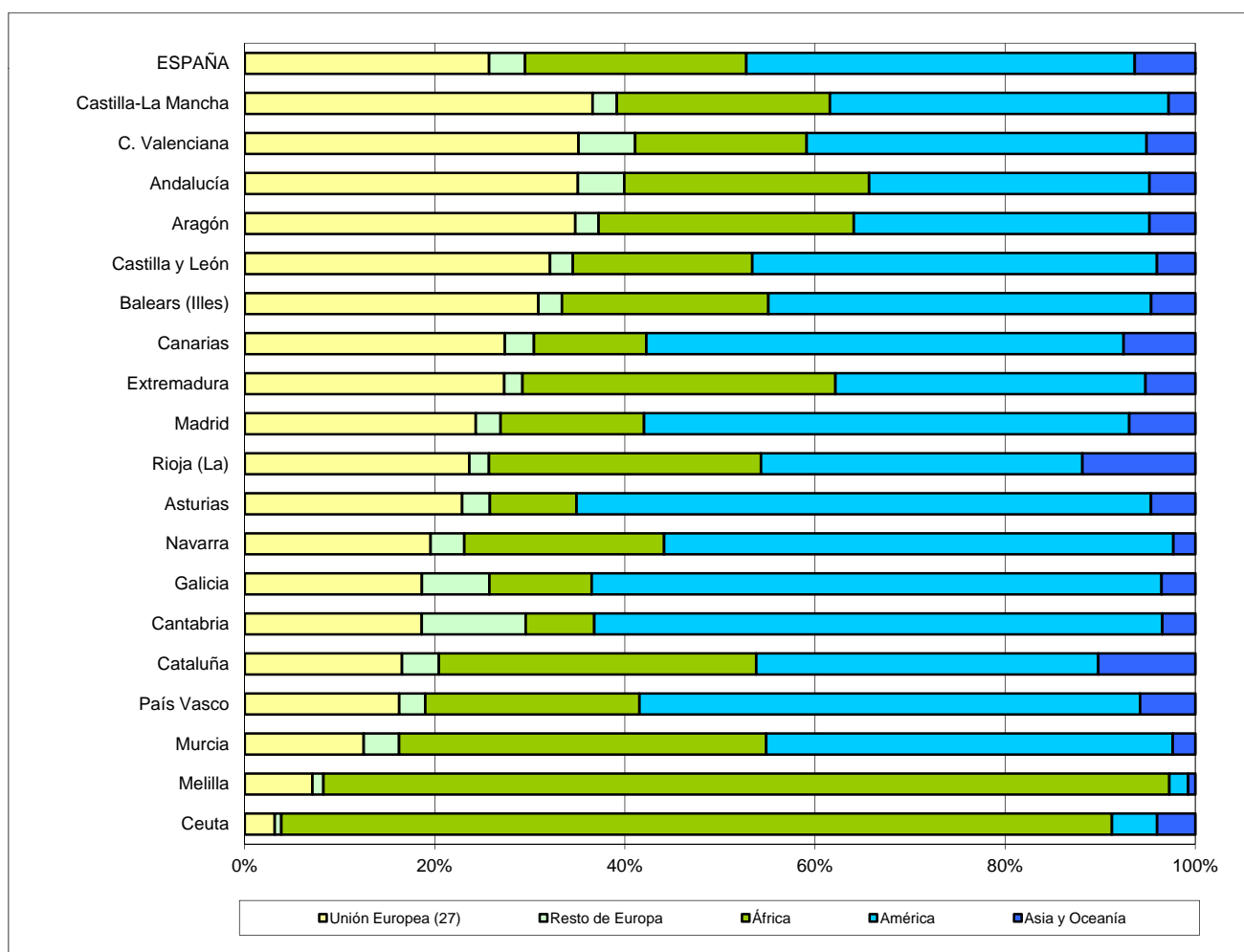

E5.16. Relación porcentual entre el alumnado extranjero y el total de población extranjera, por país de nacionalidad. Enseñanzas no universitarias

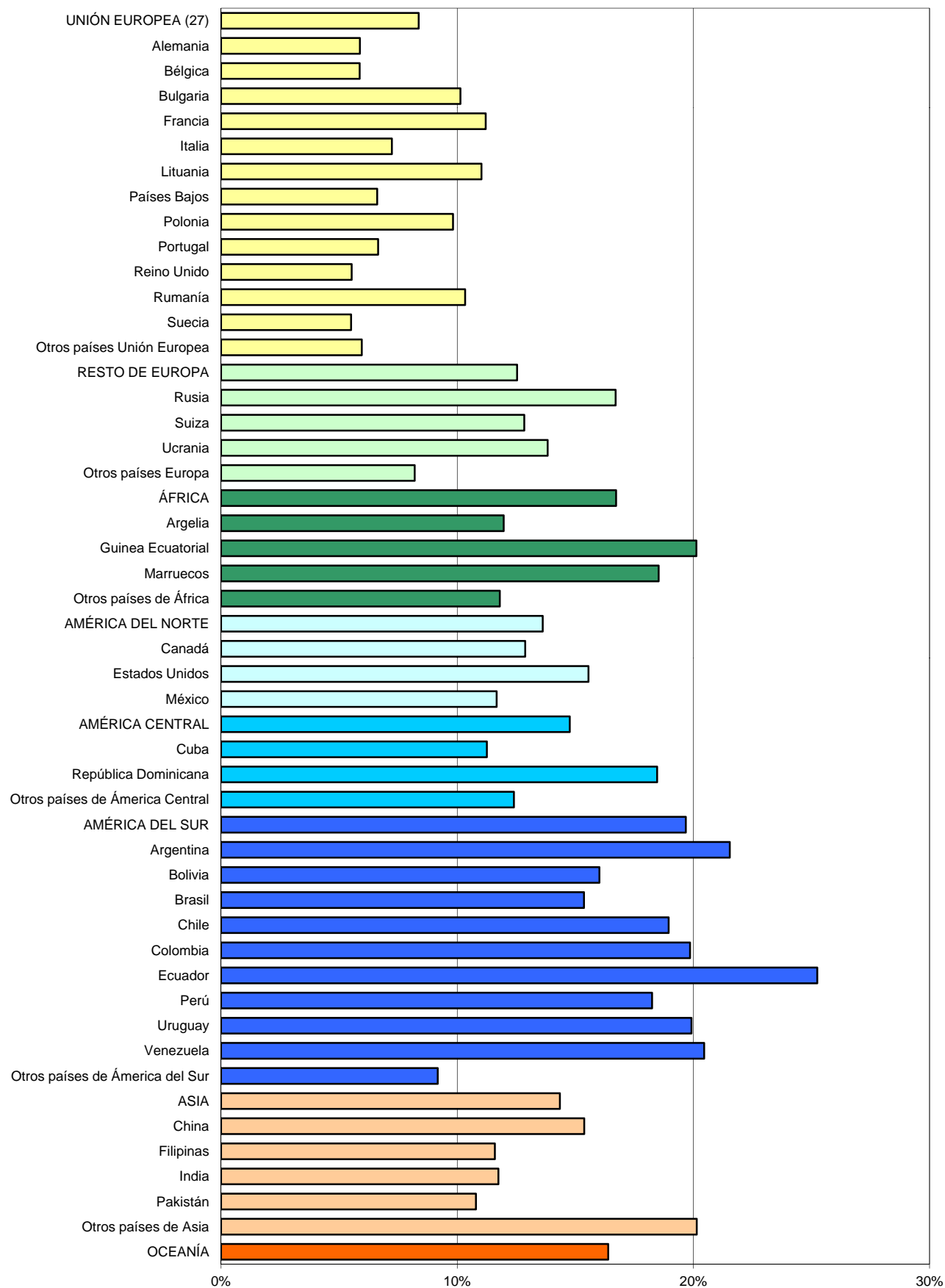

F. RESULTADOS A LARGO PLAZO DE LA EDUCACIÓN

F1. La educación y el mercado laboral

F2. La educación y los comportamientos sociales

F1.0. Contenido, notas explicativas y fuentes de información

Se presentan en este capítulo distintos indicadores estadísticos que tratan de ofrecer una visión sobre los rendimientos a largo plazo de la educación.

La educación es un elemento básico tanto para el desarrollo del individuo como de la sociedad en su conjunto. Los rendimientos de la educación pueden ser estudiados desde diferentes puntos de vista, generalmente se suelen destacar las mayores oportunidades en el mercado laboral, aunque también se pueden estudiar otros aspectos, como son las repercusiones sociales de la educación (ver capítulo F2). En este capítulo se muestran algunos aspectos ligados a la situación de los individuos en el marco laboral y sus rendimientos económicos, según el nivel educativo/formativo alcanzado.

Se presenta la relación del nivel de formación alcanzado y:

- Las *tasa de actividad, de empleo y de paro*, que se facilita en las tablas F1.1 a F1.3 y en los gráficos F1.8 a F1.10. Estos indicadores se presentan de forma comparativa para el grupo de edad de 25 a 64 años, que puede ser representativo del conjunto de la población potencialmente activa, y para el grupo de 25 a 34 años, en representación de la población de reciente incorporación al mercado laboral y, por lo tanto, ligada a la evolución del sistema educativo en un período más reciente.
- La *ocupación y la rama de actividad*, se facilitan los ocupados de cada nivel de formación distribuidos por ocupación y por rama de actividad. Esta información aparece en las tablas F1.4 y F1.5 y en el gráfico F1.11.
- Los *salarios brutos de los asalariados* (tabla F1.6 y gráfico F1.12).
- La situación en la actividad de las personas de 16 y más años que han completado algún nivel de formación en el periodo 2006-10 (tabla F1.7).

Se facilitan las siguientes precisiones técnicas sobre los datos estadísticos de este capítulo:

- La *tasa de actividad* se define como el porcentaje de población de 16 y más años de edad que satisface las condiciones necesarias para su inclusión entre las personas ocupadas o paradas.
- La *tasa de empleo* se define como el porcentaje de población activa que durante la semana de referencia han tenido un trabajo por cuenta ajena o ejercido una actividad por cuenta propia.
- La *tasa de paro* se define como el porcentaje de población activa que está sin trabajo, en busca de trabajo y disponible para trabajar.

Fuentes de información:

- *Encuesta de Población Activa (EPA)*. Año 2011. INE (tablas F1.1 a F1.5 y gráficos F1.8 a F1.11).
- *Encuesta de Condiciones de vida*. Año 2011. INE, realizada en el marco de la Unión Europea (tablas F1.6 y F1.7 y gráfico F1.12).

F1. LA EDUCACIÓN Y EL MERCADO LABORAL

F1.1. Tasas de actividad de la población de 25-64 años, según nivel de formación alcanzado, edad, sexo y comunidad autónoma. Año 2011

	Total		Educación Primaria e Inferior		1.ª etapa de Educación Secundaria		2.ª etapa de Educación Secundaria		Educación Superior	
	25-64 años	25-34 años	25-64 años	25-34 años	25-64 años	25-34 años	25-64 años	25-34 años	25-64 años	25-34 años
AMBOS SEXOS	79,5	88,3	57,7	76,3	79,3	88,7	83,6	87,4	89,3	91,1
Andalucía	76,2	86,2	56,6	78,0	78,1	87,1	81,6	85,8	86,8	88,0
Aragón	80,7	88,5	58,7	83,5	78,6	85,6	85,5	88,9	90,0	90,5
Asturias (Principado de)	72,8	85,6	44,0	68,5	69,4	86,9	77,0	85,5	86,5	87,4
Baleares (Illes)	82,6	88,4	66,3	67,6	81,6	88,9	86,8	88,6	88,6	93,3
Canarias	79,3	87,2	62,8	74,6	81,5	89,0	84,4	87,2	89,0	90,2
Cantabria	76,0	86,6	45,4	69,9	72,2	85,3	80,7	86,7	86,9	89,7
Castilla y León	78,5	88,0	55,9	72,9	77,8	88,3	82,8	87,6	88,1	90,2
Castilla - La Mancha	78,6	88,9	59,1	84,8	77,8	88,0	84,3	86,4	90,6	92,8
Cataluña	82,8	90,7	61,1	74,8	85,3	92,1	86,8	89,4	92,2	94,7
Comunitat Valenciana	78,7	87,7	58,5	76,6	79,3	90,2	81,6	85,0	87,8	90,0
Extremadura	74,8	86,2	48,7	70,5	75,5	86,6	81,8	86,9	87,9	87,1
Galicia	78,0	87,9	50,1	71,8	76,8	88,2	83,2	87,8	89,3	89,5
Madrid (Comunidad de)	83,5	90,6	58,4	74,7	81,4	89,8	85,3	90,0	90,0	93,1
Murcia (Región de)	79,0	85,4	63,7	81,5	78,9	85,5	81,6	85,5	90,3	87,2
Navarra (Comunidad Foral de)	81,0	90,2	60,0	78,1	76,2	90,0	82,1	86,6	90,0	93,5
País Vasco	80,0	89,6	46,6	75,7	76,5	91,5	79,9	85,8	89,8	91,2
Rioja (La)	81,4	91,6	56,0	83,9	77,3	94,0	86,6	88,3	91,3	93,3
Ceuta y Melilla	71,4	72,0	55,5	57,8	71,9	73,0	80,2	79,9	84,1	77,9
HOMBRES	87,2	92,2	71,3	85,2	89,3	94,4	90,0	90,8	92,0	93,0
Andalucía	85,6	91,0	71,2	84,6	90,1	94,5	88,6	89,3	90,0	90,2
Aragón	87,8	92,1	71,0	93,1	88,7	90,7	92,0	93,5	92,4	91,6
Asturias (Principado de)	79,2	90,2	51,4	78,9	78,0	92,6	84,0	88,8	89,2	91,2
Baleares (Illes)	88,5	91,6	78,9	82,7	88,7	93,5	91,4	91,0	91,0	93,6
Canarias	86,5	91,3	74,5	82,4	89,2	93,8	90,4	90,7	93,1	94,0
Cantabria	83,7	89,3	55,4	68,5	84,5	91,0	87,2	90,3	90,5	91,4
Castilla y León	86,4	92,0	69,7	82,4	89,1	94,9	88,8	91,1	91,7	92,4
Castilla - La Mancha	88,4	93,7	76,1	90,2	90,2	96,0	90,9	91,2	93,7	94,4
Cataluña	89,6	94,3	75,8	90,0	92,9	97,0	92,4	91,4	93,7	95,4
Comunitat Valenciana	86,4	91,8	71,8	83,7	89,1	94,0	89,0	90,2	90,3	93,0
Extremadura	85,2	91,6	65,8	69,8	87,6	94,1	91,1	91,6	91,1	90,0
Galicia	83,7	90,0	57,9	79,0	85,2	91,9	87,1	89,1	91,2	90,3
Madrid (Comunidad de)	90,3	93,1	70,4	84,2	91,5	93,7	92,5	93,1	93,1	94,3
Murcia (Región de)	87,8	91,4	79,3	88,0	89,3	94,8	88,6	90,6	92,9	89,9
Navarra (Comunidad Foral de)	87,8	93,3	71,0	95,7	87,8	92,8	87,8	89,9	92,9	95,2
País Vasco	86,3	93,0	57,9	79,5	86,2	94,4	86,5	88,9	92,2	94,8
Rioja (La)	88,8	93,5	73,7	79,9	87,2	95,4	91,5	93,3	94,6	94,0
Ceuta y Melilla	84,4	85,8	72,4	70,8	88,3	93,7	87,2	88,0	89,8	83,8
MUJERES	71,8	84,3	44,7	63,6	67,6	80,6	77,1	84,0	86,8	89,6
Andalucía	66,6	81,2	42,9	67,8	64,3	77,6	74,8	82,5	83,8	86,2
Aragón	73,3	84,8	46,8	68,9	67,8	78,8	78,3	84,6	87,4	89,4
Asturias (Principado de)	66,5	80,9	38,0	55,1	59,8	79,2	70,2	82,5	83,8	84,0
Baleares (Illes)	76,4	84,9	52,8	34,0	72,8	83,1	82,4	86,2	86,7	93,1
Canarias	72,0	82,9	49,5	60,7	72,3	82,8	79,0	84,4	85,5	87,2
Cantabria	68,4	83,9	36,2	72,9	59,1	77,8	74,1	82,7	83,5	88,5
Castilla y León	70,2	83,6	41,4	60,0	64,1	78,1	76,2	83,1	85,0	88,6
Castilla - La Mancha	68,1	83,6	41,7	78,1	63,5	76,3	77,4	81,9	87,4	91,4
Cataluña	76,0	87,0	47,6	57,4	76,3	84,4	81,0	87,2	90,8	94,2
Comunitat Valenciana	70,9	83,4	45,0	66,3	67,3	83,8	74,6	80,1	85,6	87,8
Extremadura	64,0	80,5	31,9	71,1	60,8	75,0	72,4	81,1	85,2	85,3
Galicia	72,5	85,7	43,7	63,8	67,3	82,4	79,2	86,3	87,7	88,9
Madrid (Comunidad de)	76,9	88,0	48,9	55,9	70,2	84,7	78,4	87,2	87,0	92,0
Murcia (Región de)	69,5	78,7	46,9	71,2	67,5	74,1	73,8	80,0	87,7	84,9
Navarra (Comunidad Foral de)	74,0	87,1	49,1	66,7	63,7	85,0	75,2	82,4	87,1	92,1
País Vasco	73,8	86,2	37,4	72,0	66,6	87,0	73,9	82,6	87,3	88,0
Rioja (La)	73,6	89,7	37,7	88,9	65,7	91,7	81,6	84,2	88,1	92,7
Ceuta y Melilla	57,9	57,6	43,1	48,5	53,2	49,5	70,4	69,7	77,7	71,2

NOTAS:

- Los resultados están basados en medias anuales de datos trimestrales.

- Los datos deben ser tomados con precaución, pues los derivados de tamaños muestrales pequeños están afectados por fuertes errores de muestreo.

F1. LA EDUCACIÓN Y EL MERCADO LABORAL

F1.2. Tasas de empleo de la población de 25-64 años según nivel de formación alcanzado, sexo y comunidad autónoma. Año 2011

	Total	Educación Primaria e Inferior	1.ª etapa de Educación Secundaria	2.ª etapa de Educación Secundaria	Educación Superior
AMBOS SEXOS	64,0	40,0	59,9	67,5	78,9
Andalucía	54,9	33,5	51,9	61,2	72,7
Aragón	68,3	44,4	61,9	72,2	81,9
Asturias (Principado de)	61,1	35,2	54,9	64,7	75,9
Baleares (Illes)	66,1	48,3	63,8	68,7	77,2
Canarias	57,1	38,8	56,0	62,1	72,7
Cantabria	65,6	34,2	59,3	69,7	79,1
Castilla y León	66,6	42,1	63,7	70,9	79,2
Castilla - La Mancha	62,6	41,1	58,9	68,3	80,0
Cataluña	68,7	44,7	68,4	72,2	82,1
Comunitat Valenciana	61,4	41,4	58,7	62,1	75,3
Extremadura	58,0	32,6	54,5	68,1	76,2
Galicia	65,5	39,5	61,9	69,7	79,0
Madrid (Comunidad de)	71,1	43,4	64,4	70,6	81,9
Murcia (Región de)	60,7	43,8	57,1	61,6	79,6
Navarra (Comunidad Foral de)	71,5	46,2	65,4	72,7	82,5
País Vasco	71,5	38,9	64,3	71,1	83,0
Rioja (La)	69,2	42,3	62,6	72,8	83,2
Ceuta y Melilla	55,2	29,8	54,2	69,3	77,7
HOMBRES	70,6	49,4	68,7	74,1	82,1
Andalucía	63,2	43,9	62,4	69,3	76,7
Aragón	74,9	53,2	72,4	78,4	84,7
Asturias (Principado de)	66,2	38,9	61,3	70,0	79,7
Baleares (Illes)	70,9	53,6	70,4	73,7	79,7
Canarias	62,0	45,6	61,3	67,0	77,2
Cantabria	71,6	40,9	67,5	75,9	82,9
Castilla y León	74,6	53,8	75,1	77,5	84,2
Castilla - La Mancha	72,4	54,7	71,5	77,0	83,9
Cataluña	74,1	54,4	74,9	77,5	83,8
Comunitat Valenciana	67,8	50,1	66,9	69,4	78,4
Extremadura	68,1	45,2	66,8	81,1	79,5
Galicia	71,1	45,4	69,5	75,0	82,0
Madrid (Comunidad de)	77,0	50,5	72,6	77,5	85,3
Murcia (Región de)	67,7	55,2	65,4	67,3	82,3
Navarra (Comunidad Foral de)	77,6	56,9	75,3	77,1	86,0
País Vasco	77,5	47,9	72,9	78,2	85,6
Rioja (La)	75,8	58,0	70,9	77,0	87,0
Ceuta y Melilla	69,2	43,8	72,8	77,8	83,9
MUJERES	57,3	31,1	49,7	60,8	75,8
Andalucía	46,5	23,6	39,9	53,4	69,0
Aragón	61,4	35,9	50,7	65,4	79,1
Asturias (Principado de)	56,1	32,3	47,9	59,5	72,2
Baleares (Illes)	61,2	42,8	55,6	63,7	75,1
Canarias	52,2	31,0	49,7	57,6	68,8
Cantabria	59,5	28,0	50,6	63,5	75,4
Castilla y León	58,2	29,7	49,8	63,4	74,9
Castilla - La Mancha	52,2	27,2	44,4	59,1	76,0
Cataluña	63,2	35,7	60,6	66,6	80,6
Comunitat Valenciana	54,8	32,6	48,6	55,2	72,4
Extremadura	47,5	20,2	39,4	55,1	73,4
Galicia	60,0	34,6	53,4	64,4	76,3
Madrid (Comunidad de)	65,4	37,8	55,3	64,0	78,6
Murcia (Región de)	53,3	31,5	48,0	55,2	76,9
Navarra (Comunidad Foral de)	65,1	35,6	54,8	67,5	79,2
País Vasco	65,5	31,7	55,5	64,5	80,3
Rioja (La)	62,5	26,1	53,1	68,5	79,7
Ceuta y Melilla	40,5	19,5	33,0	57,3	70,7

NOTAS:

- Los resultados están basados en medias anuales de datos trimestrales.

- Los datos deben ser tomados con precaución, pues los derivados de tamaños muestrales pequeños están afectados por fuertes errores de muestreo.

F1. LA EDUCACIÓN Y EL MERCADO LABORAL

F1.3. Tasas de paro de la población de 25-64 años, según nivel de formación alcanzado, edad, sexo y comunidad autónoma. Año 2011

	Total		Educación Primaria e Inferior		1.ª etapa de Educación Secundaria		2.ª etapa de Educación Secundaria		Educación Superior	
	25-64 años	25-34 años	25-64 años	25-34 años	25-64 años	25-34 años	25-64 años	25-34 años	25-64 años	25-34 años
AMBOS SEXOS	19,5	24,1	30,7	41,3	24,5	31,3	19,3	24,0	11,7	16,2
Andalucía	27,9	32,1	40,9	46,7	33,5	39,6	24,9	29,4	16,2	22,0
Aragón	15,4	20,1	24,4	37,8	21,2	31,6	15,5	22,2	9,0	11,5
Asturias (Principado de)	16,1	22,4	19,9	28,3	20,8	28,2	16,0	20,4	12,2	19,6
Baleares (Illes)	19,9	25,6	27,1	35,1	21,9	30,9	20,9	25,8	12,9	17,6
Canarias	28,0	34,2	38,2	49,6	31,2	40,4	26,4	32,9	18,4	24,6
Cantabria	13,7	18,2	24,7	34,4	17,9	23,2	13,6	14,5	9,0	15,4
Castilla y León	15,1	20,4	24,7	45,9	18,2	24,3	14,4	18,9	10,1	16,1
Castilla - La Mancha	20,4	24,9	30,4	42,9	24,3	29,6	19,0	23,1	11,7	17,0
Cataluña	17,1	20,1	26,9	34,5	19,8	24,4	16,8	20,5	10,9	14,2
Comunitat Valenciana	22,1	26,7	29,2	44,9	26,0	32,3	23,8	27,9	14,3	18,5
Extremadura	22,4	27,0	33,1	43,1	27,9	32,4	16,7	21,1	13,4	22,2
Galicia	16,1	22,6	21,2	40,2	19,3	27,9	16,2	22,0	11,6	18,0
Madrid (Comunidad de)	14,9	18,1	25,7	36,0	20,9	27,2	17,2	20,5	9,0	11,5
Murcia (Región de)	23,1	27,9	31,3	41,6	27,7	31,2	24,5	28,8	11,9	16,7
Navarra (Comunidad Foral de)	11,7	16,5	23,0	39,4	14,1	23,8	11,4	13,9	8,3	11,7
País Vasco	10,7	14,9	16,4	30,2	16,0	21,5	11,1	17,4	7,6	11,6
Rioja (La)	14,9	17,8	24,5	35,3	18,9	22,2	15,9	17,3	8,8	13,3
Ceuta y Melilla	22,8	30,3	46,3	60,7	24,7	32,9	13,6	21,2	7,7	11,7
HOMBRES	19,0	24,2	30,8	40,1	23,1	30,5	17,6	22,4	10,7	15,7
Andalucía	26,2	31,6	38,3	43,7	30,8	38,9	21,8	27,5	14,8	19,8
Aragón	14,7	20,0	25,1	38,6	18,3	30,4	14,8	18,9	8,4	11,7
Asturias (Principado de)	16,4	23,3	24,3	39,9	21,4	29,7	16,7	24,6	10,6	16,0
Baleares (Illes)	19,9	26,0	32,1	37,5	20,7	30,0	19,3	26,3	12,4	15,5
Canarias	28,3	35,7	38,8	49,3	31,2	41,7	25,9	34,3	17,1	22,5
Cantabria	14,4	21,7	26,2	28,6	20,2	28,9	12,9	17,5	8,4	17,0
Castilla y León	13,6	19,1	22,7	42,7	15,8	21,7	12,7	17,3	8,2	14,0
Castilla - La Mancha	18,1	23,5	28,1	39,1	20,7	28,3	15,2	17,5	10,5	17,1
Cataluña	17,3	21,0	28,2	32,6	19,4	23,5	16,1	20,3	10,6	15,6
Comunitat Valenciana	21,6	26,7	30,2	50,3	24,9	30,7	21,9	23,8	13,2	18,4
Extremadura	20,1	26,3	31,3	46,7	23,7	30,2	11,0	14,9	12,8	25,7
Galicia	15,1	21,9	21,7	35,1	18,5	26,3	14,0	21,1	10,0	16,5
Madrid (Comunidad de)	14,8	18,7	28,3	35,3	20,7	28,6	16,2	19,7	8,4	10,8
Murcia (Región de)	23,0	28,1	30,4	38,3	26,8	31,7	24,1	26,4	11,4	18,0
Navarra (Comunidad Foral de)	11,5	16,3	19,9	33,2	14,2	24,9	12,2	13,6	7,4	9,8
País Vasco	10,2	14,9	17,2	27,6	15,4	17,8	9,6	15,8	7,1	13,0
Rioja (La)	14,7	15,9	21,3	20,8	18,7	22,3	15,8	14,2	8,0	11,2
Ceuta y Melilla	18,0	21,6	39,5	41,4	17,6	27,9	10,8	11,5	6,6	7,2
MUJERES	20,2	23,9	30,6	43,7	26,5	32,5	21,2	25,7	12,6	16,7
Andalucía	30,1	32,6	44,9	52,5	37,9	40,6	28,6	31,3	17,7	23,8
Aragón	16,3	20,2	23,2	36,3	25,2	33,3	16,5	25,4	9,6	11,3
Asturias (Principado de)	15,7	21,4	15,0	6,8	20,0	25,7	15,3	16,4	13,8	23,1
Baleares (Illes)	19,9	25,1	19,0	22,6	23,7	32,1	22,7	25,3	13,3	19,3
Canarias	27,5	32,6	37,3	50,3	31,2	38,4	27,1	31,6	19,6	26,4
Cantabria	12,9	14,5	22,7	45,9	14,4	14,2	14,3	11,0	9,7	14,2
Castilla y León	17,1	22,0	28,3	51,9	22,3	29,2	16,7	21,0	11,9	17,7
Castilla - La Mancha	23,4	26,6	34,8	48,5	30,1	32,0	23,6	28,9	13,0	17,0
Cataluña	16,8	19,0	25,0	37,8	20,5	26,1	17,7	20,7	11,3	13,2
Comunitat Valenciana	22,7	26,6	27,5	35,0	27,8	35,4	26,0	32,1	15,4	18,5
Extremadura	25,7	27,8	36,8	39,6	35,1	36,8	23,9	29,9	13,9	20,0
Galicia	17,2	23,4	20,7	47,2	20,6	30,6	18,7	23,2	13,0	19,1
Madrid (Comunidad de)	14,9	17,4	22,8	38,0	21,2	25,3	18,3	21,2	9,6	12,0
Murcia (Región de)	23,3	27,6	32,9	48,0	28,9	30,6	25,2	31,8	12,3	15,5
Navarra (Comunidad Foral de)	11,9	16,7	27,5	45,2	14,0	21,7	10,3	14,3	9,1	13,2
País Vasco	11,3	15,0	15,4	32,9	16,7	27,9	12,7	19,1	8,1	10,3
Rioja (La)	15,1	19,8	30,8	51,3	19,3	22,0	16,0	20,2	9,6	15,3
Ceuta y Melilla	30,0	43,9	54,7	81,1	37,9	43,6	18,6	36,5	9,0	17,6

NOTAS:

- Los resultados están basados en medias anuales de datos trimestrales.

- Los datos deben ser tomados con precaución, pues los derivados de tamaños muestrales pequeños están afectados por fuertes errores de muestreo.

F1. LA EDUCACIÓN Y EL MERCADO LABORAL

F1.4. Distribución porcentual de los ocupados según ocupación (1), para cada nivel de formación. Año 2011

	Total	Educación Primaria e Inferior	1ª etapa de Educación Secundaria	2ª etapa de Educación Secundaria	Educación Superior
AMBOS SEXOS	100,0	100,0	100,0	100,0	100,0
Directores y gerentes	5,0	2,8	2,9	4,6	7,3
Técnicos y profesionales científicos e intelectuales	16,0	0,1	0,2	1,5	41,1
Técnicos: profesionales de apoyo	10,4	2,8	5,2	12,1	15,4
Empleados contables, administrativos y otros empleados de oficina	10,1	2,6	5,7	14,4	12,9
Trabajadores de los servicios de restauración, personales, protección y vendedores	21,9	25,3	27,7	31,4	10,8
Trabajadores cualificados en el sector agrícola, ganadero, forestal y pesquero	2,6	6,4	4,3	1,8	0,7
Trabajadores cualificados en el sector manufacturero y la construcción (excepto operadores de instalaciones y maquinaria)	12,3	17,0	19,0	12,7	5,9
Operadores de instalaciones y maquinaria, y montadores	7,9	11,5	14,0	8,0	2,5
Ocupaciones elementales	13,3	31,4	20,5	12,8	3,0
Ocupaciones militares	0,5	0,1	0,6	0,8	0,5
HOMBRES	100,0	100,0	100,0	100,0	100,0
Directores y gerentes	6,3	3,6	3,7	6,2	9,7
Técnicos y profesionales científicos e intelectuales	13,2	0,1	0,1	1,7	37,3
Técnicos: profesionales de apoyo	11,8	3,7	6,4	14,3	17,7
Empleados contables, administrativos y otros empleados de oficina	6,4	2,4	4,0	9,7	7,7
Trabajadores de los servicios de restauración, personales, protección y vendedores	15,5	17,7	18,4	21,3	8,2
Trabajadores cualificados en el sector agrícola, ganadero, forestal y pesquero	3,6	8,4	5,2	2,8	1,0
Trabajadores cualificados en el sector manufacturero y la construcción (excepto operadores de instalaciones y maquinaria)	20,6	26,4	28,4	21,5	11,0
Operadores de instalaciones y maquinaria, y montadores	12,5	17,1	19,9	12,7	4,3
Ocupaciones elementales	9,2	20,4	13,2	8,5	2,2
Ocupaciones militares	0,9	0,2	0,8	1,3	0,8
MUJERES	100,0	100,0	100,0	100,0	100,0
Directores y gerentes	3,3	1,6	1,7	2,7	4,9
Técnicos y profesionales científicos e intelectuales	19,4	0,1	0,2	1,2	44,9
Técnicos: profesionales de apoyo	8,8	1,3	3,4	9,4	13,2
Empleados contables, administrativos y otros empleados de oficina	14,7	2,9	8,4	19,9	18,0
Trabajadores de los servicios de restauración, personales, protección y vendedores	29,9	36,8	42,6	43,5	13,5
Trabajadores cualificados en el sector agrícola, ganadero, forestal y pesquero	1,3	3,5	2,8	0,7	0,3
Trabajadores cualificados en el sector manufacturero y la construcción (excepto operadores de instalaciones y maquinaria)	2,0	2,9	4,0	2,1	0,7
Operadores de instalaciones y maquinaria, y montadores	2,2	3,0	4,6	2,3	0,6
Ocupaciones elementales	18,2	47,8	32,2	17,8	3,7
Ocupaciones militares	0,1	0,0	0,2	0,3	0,1

NOTAS:

- Los resultados están basados en medias anuales de datos trimestrales.

- Los datos deben ser tomados con precaución, pues los derivados de tamaños muestrales pequeños están afectados por fuertes errores de muestreo.

(1) Clasificación según **CNO 2011**.

F1. LA EDUCACIÓN Y EL MERCADO LABORAL

F1.5. Distribución porcentual de los ocupados según rama de actividad, para cada nivel de formación. Año 2011

(continúa)

	Total	Educación Primaria e Inferior	1ª etapa de Educación Secundaria	2ª etapa de Educación Secundaria	Educación Superior
AMBOS SEXOS	100,0	100,0	100,0	100,0	100,0
Agricultura, ganadería, silvicultura y pesca	4,2	12,0	6,4	2,9	1,1
Industrias extractivas	0,2	0,3	0,3	0,2	0,2
Industria manufacturera	12,7	12,2	16,1	12,1	10,9
Suministro energía	0,4	0,1	0,3	0,3	0,7
Suministro agua y act. saneamiento	0,7	0,9	1,0	0,6	0,5
Construcción	7,7	11,7	11,2	7,3	4,2
Comercio, reparación de vehículo	16,2	16,5	20,2	20,3	10,7
Transporte y almacenamiento	4,9	4,9	6,6	5,6	3,2
Hostelería	7,7	11,6	10,4	9,3	3,6
Información y comunicaciones	2,8	0,4	0,5	2,2	5,6
Actividades financieras y de seguros	2,5	0,3	0,5	2,7	4,5
Actividades inmobiliarias	0,5	0,1	0,3	0,7	0,7
Act. profesionales, científicas y técnicas	4,5	0,5	0,9	2,7	9,5
Act. administrativas y servicios auxiliares	5,0	7,4	6,9	4,9	2,9
Admón. pública, defensa y S.S. obligatoria	7,8	4,3	5,1	9,0	10,0
Educación	6,5	1,4	1,5	2,0	14,4
Actividades sanitarias y servicios sociales	7,9	3,6	3,6	7,3	12,5
Act. artísticas, recreativas y de entrenamiento	1,7	1,3	1,7	2,1	1,7
Otros servicios	2,1	1,7	2,0	3,0	1,8
Act. Hogares - personal doméstico	3,8	8,8	4,6	4,8	1,2
Act. de organizaciones y org. extraterritoriales	0,0	0,0	0,0	0,0	0,0
HOMBRES	100,0	100,0	100,0	100,0	100,0
Agricultura, ganadería, silvicultura y pesca	5,6	15,1	7,6	3,9	1,6
Industrias extractivas	0,4	0,5	0,4	0,4	0,3
Industria manufacturera	17,3	16,5	19,9	16,8	15,7
Suministro energía	0,6	0,2	0,4	0,5	1,1
Suministro agua y act. saneamiento	1,1	1,5	1,5	0,9	0,7
Construcción	12,9	19,1	17,8	12,3	6,9
Comercio, reparación de vehículo	14,7	15,1	16,7	18,7	10,0
Transporte y almacenamiento	7,2	7,6	9,5	8,2	4,3
Hostelería	6,4	9,3	8,0	7,3	3,3
Información y comunicaciones	3,4	0,4	0,4	2,7	7,6
Actividades financieras y de seguros	2,4	0,2	0,4	3,0	4,5
Actividades inmobiliarias	0,4	0,1	0,2	0,6	0,7
Act. profesionales, científicas y técnicas	4,2	0,4	0,7	2,3	10,0
Act. administrativas y servicios auxiliares	3,9	4,3	4,9	4,2	2,7
Admón. pública, defensa y S.S. obligatoria	8,2	3,9	5,5	10,5	10,4
Educación	4,0	0,8	0,9	1,1	10,0
Actividades sanitarias y servicios sociales	3,3	1,0	1,3	1,8	6,8
Act. artísticas, recreativas y de entrenamiento	1,9	1,6	1,9	2,4	1,7
Otros servicios	1,4	1,3	1,2	1,6	1,4
Act. Hogares - personal doméstico	0,6	1,1	0,7	0,8	0,2
Act. de organizaciones y org. extraterritoriales	0,0	0,0	0,0	0,0	0,0

NOTAS:

- Los resultados están basados en medias anuales de datos trimestrales.

- Los datos deben ser tomados con precaución, pues los derivados de tamaños muestrales pequeños están afectados por fuertes errores de muestreo.

F1. LA EDUCACIÓN Y EL MERCADO LABORAL

F1.5. Distribución porcentual de los ocupados según rama de actividad, para cada nivel de formación. Año 2011

(conclusión)

	Total	Educación Primaria e Inferior	1ª etapa de Educación Secundaria	2ª etapa de Educación Secundaria	Educación Superior
MUJERES	100,0	100,0	100,0	100,0	100,0
Agricultura, ganadería, silvicultura y pesca	2,4	7,4	4,3	1,7	0,7
Industrias extractivas	0,0	0,0	0,0	0,0	0,1
Industria manufacturera	7,1	5,7	10,1	6,5	6,1
Suministro energía	0,2	0,0	0,1	0,1	0,4
Suministro agua y act. saneamiento	0,3	0,1	0,3	0,2	0,3
Construcción	1,3	0,5	0,8	1,3	1,6
Comercio, reparación de vehículo	18,0	18,7	25,8	22,1	11,3
Transporte y almacenamiento	2,0	0,9	1,9	2,5	2,2
Hostelería	9,3	15,1	14,2	11,8	3,8
Información y comunicaciones	2,0	0,3	0,5	1,6	3,5
Actividades financieras y de seguros	2,6	0,4	0,6	2,3	4,4
Actividades inmobiliarias	0,6	0,1	0,3	0,9	0,7
Act. profesionales, científicas y técnicas	4,9	0,5	1,2	3,2	9,0
Act. administrativas y servicios auxiliares	6,3	12,0	10,1	5,8	3,1
Admón. pública, defensa y S.S. obligatoria	7,4	4,9	4,5	7,2	9,6
Educación	9,5	2,4	2,5	3,1	18,8
Actividades sanitarias y servicios sociales	13,6	7,4	7,4	14,0	18,2
Act. artísticas, recreativas y de entrenamiento	1,5	0,8	1,4	1,6	1,7
Otros servicios	3,1	2,3	3,3	4,7	2,2
Act. Hogares - personal doméstico	7,8	20,4	10,7	9,4	2,2
Act. de organizaciones y org. extraterritoriales	0,0	0,0	0,0	0,0	0,0

NOTAS:

- Los resultados están basados en medias anuales de datos trimestrales.

- Los datos deben ser tomados con precaución, pues los derivados de tamaños muestrales pequeños están afectados por fuertes errores de muestreo.

F1. LA EDUCACIÓN Y EL MERCADO LABORAL

F1.6. Índices de salarios brutos de los asalariados (1), por nivel de formación. Año 2011

	Salario por hora (índices)	Salario mensual (índices)	Total de Personas (miles)
AMBOS SEXOS	100,0	100,0	100,0
Educación Primaria o inferior (2)	72,9	72,9	72,9
Primera etapa de E. Secundaria (3)	76,8	76,8	76,8
Segunda etapa de E. Secundaria (4)	90,2	90,2	90,2
Educación Superior (3)	126,3	126,3	126,3
No consta	79,5	79,5	79,5
HOMBRES	105,4	105,4	105,4
Educación Primaria o inferior (2)	78,6	78,6	78,6
Primera etapa de E. Secundaria (3)	83,6	83,6	83,6
Segunda etapa de E. Secundaria (4)	99,7	99,7	99,7
Educación Superior (3)	135,0	135,0	135,0
No consta	82,3	82,3	82,3
MUJERES	93,7	93,7	93,7
Educación Primaria o inferior (2)	62,2	62,2	62,2
Primera etapa de E. Secundaria (3)	66,0	66,0	66,0
Segunda etapa de E. Secundaria (4)	79,4	79,4	79,4
Educación Superior (3)	118,4	118,4	118,4
No consta	55,2	55,2	55,2

(1) Se refiere a los asalariados que trabajaron al menos 1 hora la semana anterior a la de la entrevista.

(2) Incluye analfabetos.

(3) Incluye formación e inserción laboral equivalente.

(4) Incluye formación e inserción laboral equivalente (incluida la que precisa título de E. Secundaria segunda etapa).

F1.7. Distribución porcentual de los adultos que han completado algún nivel de formación entre 2005 y 2010 por situación en la actividad para cada nivel de formación. Año 2011

	TOTAL (miles de personas)	% Ocupados	% Parados	% Inactivos en Educación formal	% Inactivos fuera de Educación formal
AMBOS SEXOS	3.986	30,4	14,7	48,7	6,1
Primera etapa de E. Secundaria (3)	1.072	14,0	16,5	64,1	5,4
Segunda etapa de E. Secundaria (4)	1.374	19,7	11,9	63,8	4,6
Educación Superior (3)	1.541	51,4	16,0	24,6	8,1
HOMBRES	1.878	30,1	14,5	49,4	6,0
Primera etapa de E. Secundaria (3)	545	13,7	18,1	64,0	4,2
Segunda etapa de E. Secundaria (4)	659	22,5	12,2	60,7	4,7
Educación Superior (3)	674	50,7	14,0	26,6	8,8
MUJERES	2.109	30,7	14,9	48,1	6,3
Primera etapa de E. Secundaria (3)	527	14,3	14,9	64,1	6,6
Segunda etapa de E. Secundaria (4)	715	17,1	11,7	66,7	4,4
Educación Superior (3)	867	52,0	17,5	23,0	7,6

Nota: Se consideran adultos a las personas de 16 o más años a 31 de diciembre del año anterior al de entrevista.

(1) Se refiere a los asalariados que trabajaron al menos 1 hora la semana anterior a la de la entrevista.

(2) Incluye analfabetos.

(3) Incluye formación e inserción laboral equivalente.

(4) Incluye formación e inserción laboral equivalente (incluida la que precisa título de E. Secundaria segunda etapa).

F1. LA EDUCACIÓN Y EL MERCADO LABORAL

F1.8. Tasa de actividad por sexo y grupos de edad, según nivel de formación. Año 2011

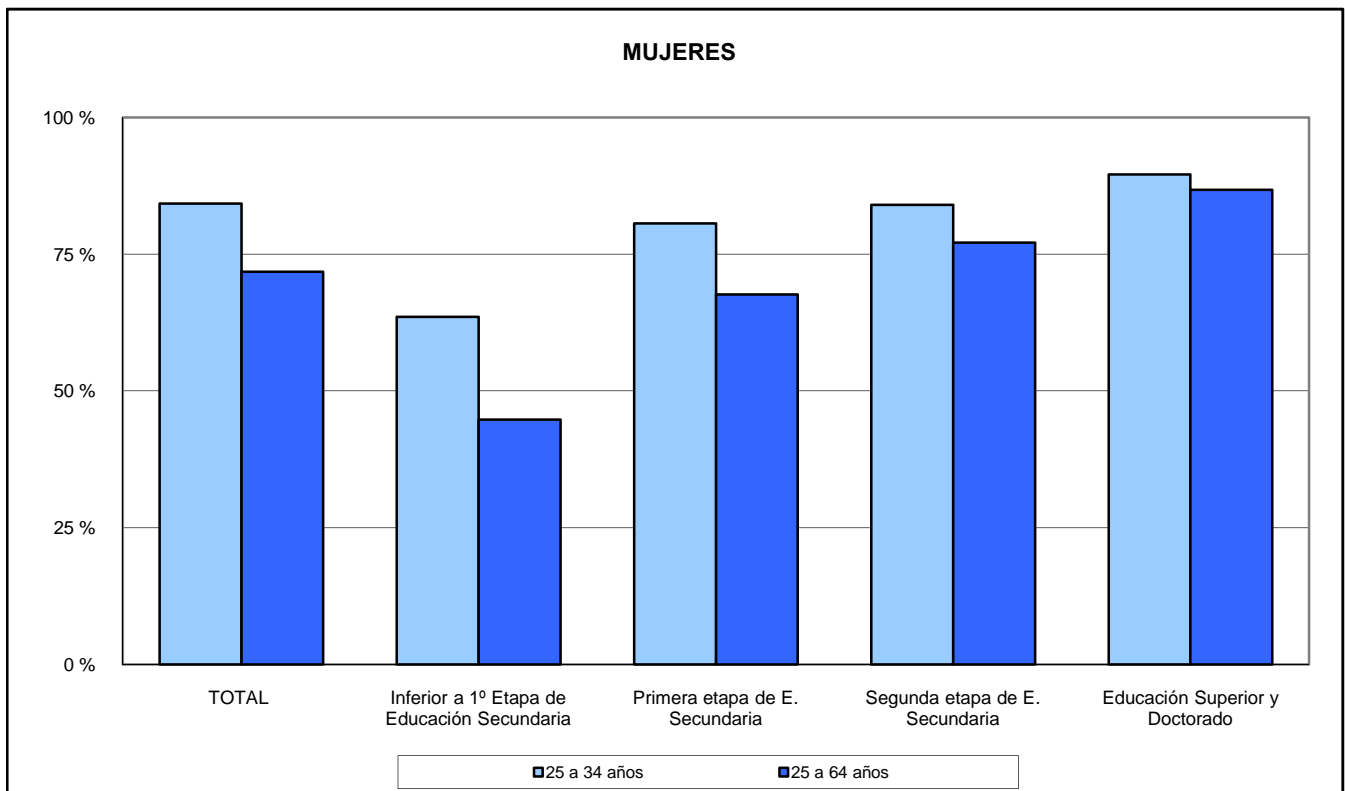
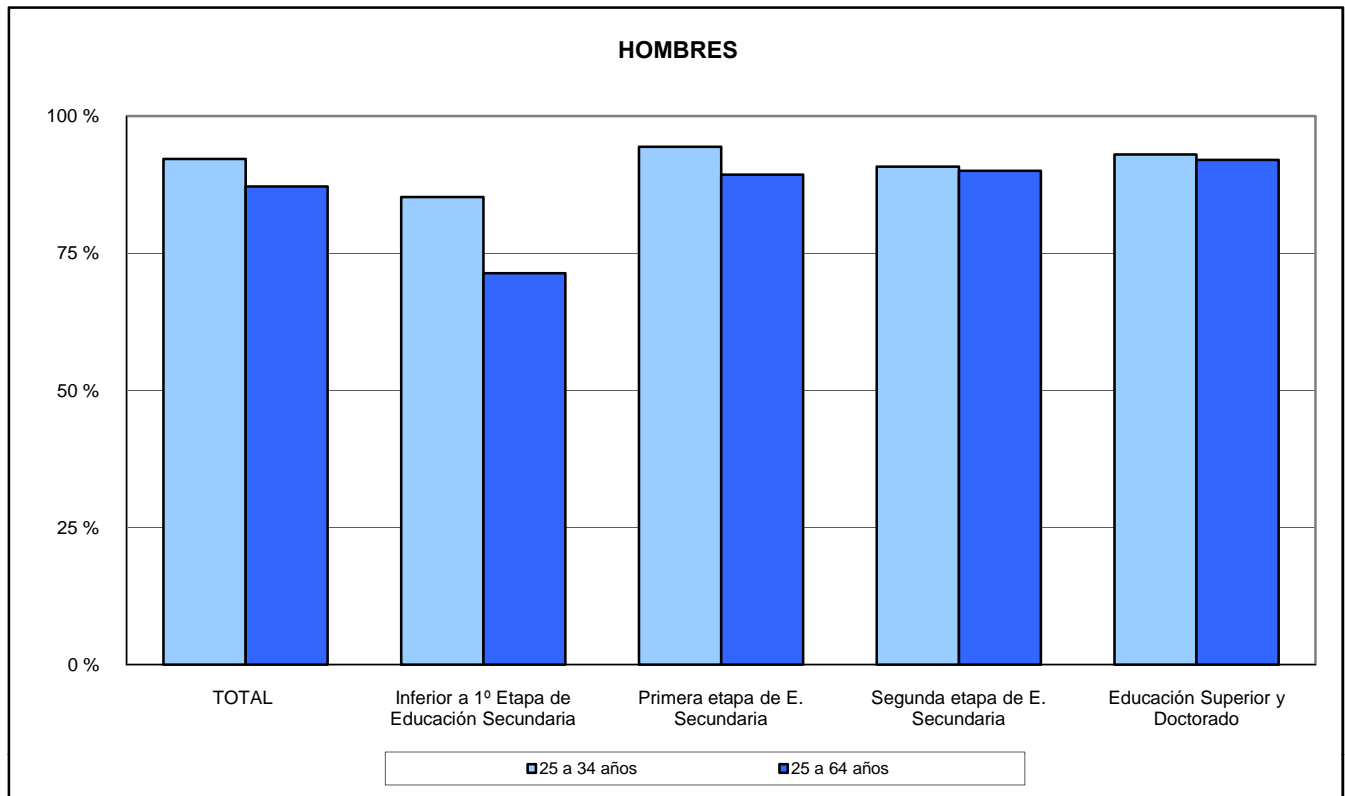

F1. LA EDUCACIÓN Y EL MERCADO LABORAL

F1.9. Tasa de paro por grupos de edad, según nivel de formación. Año 2011

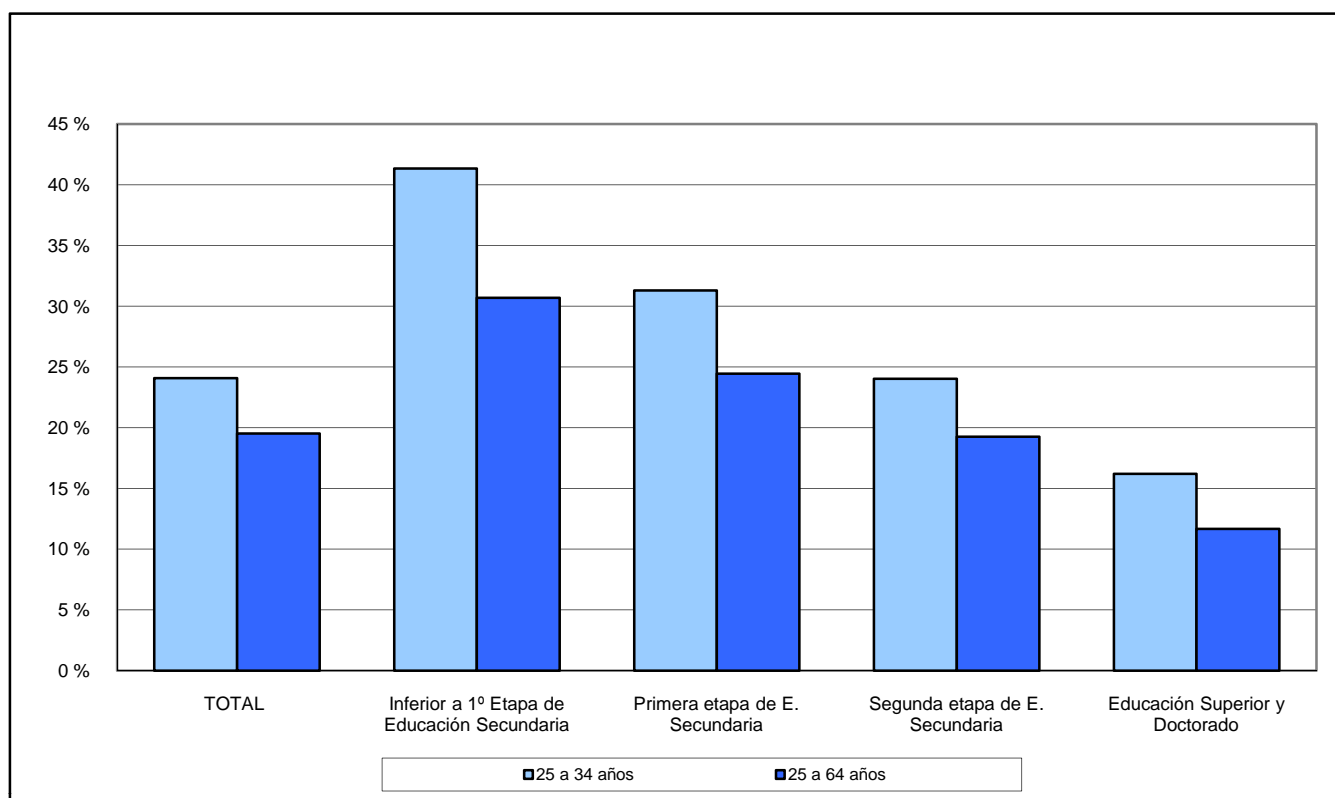

F1.10. Tasa de paro por sexo del grupo de edad de 25 a 34 años, según nivel de formación. Año 2011

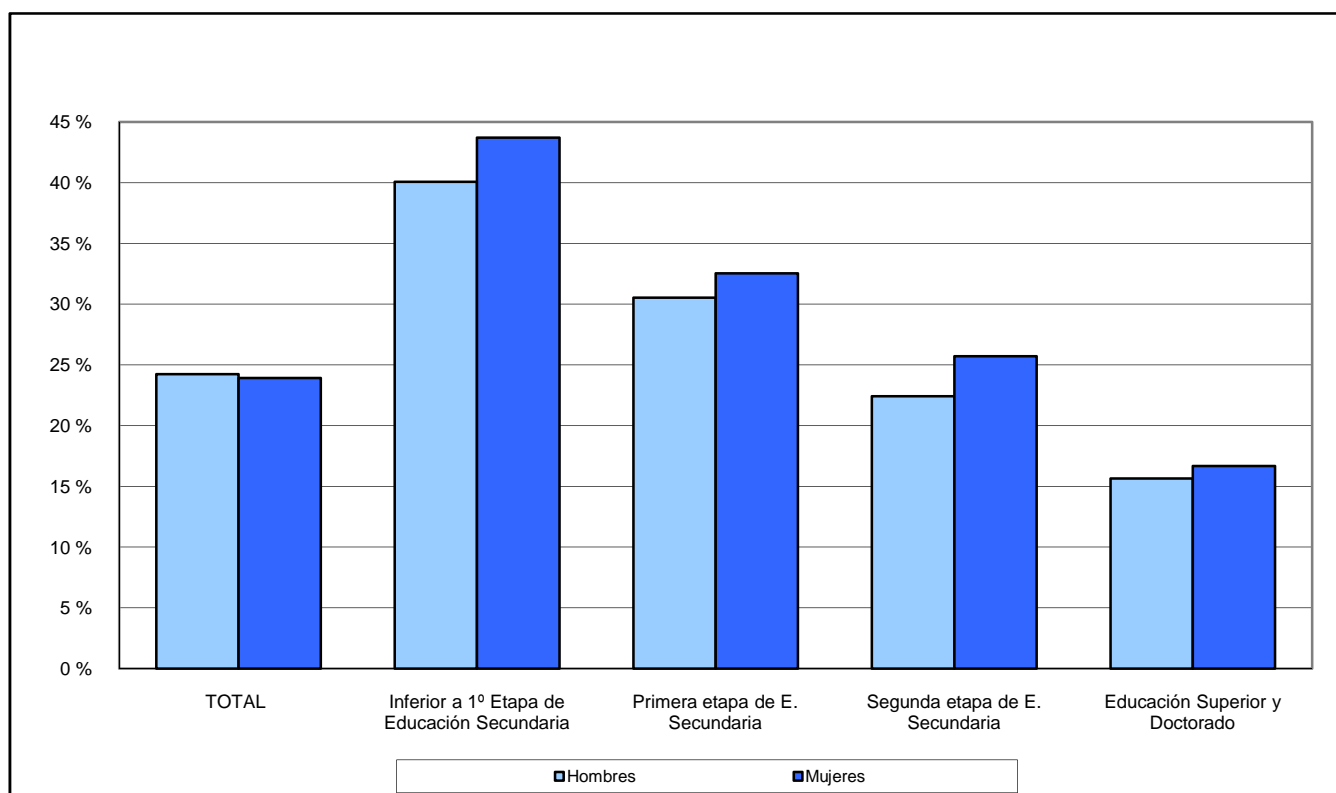

F1. LA EDUCACIÓN Y EL MERCADO LABORAL

F1.11. Distribución de los ocupados según rama de actividad, por nivel de formación (1). Año 2011

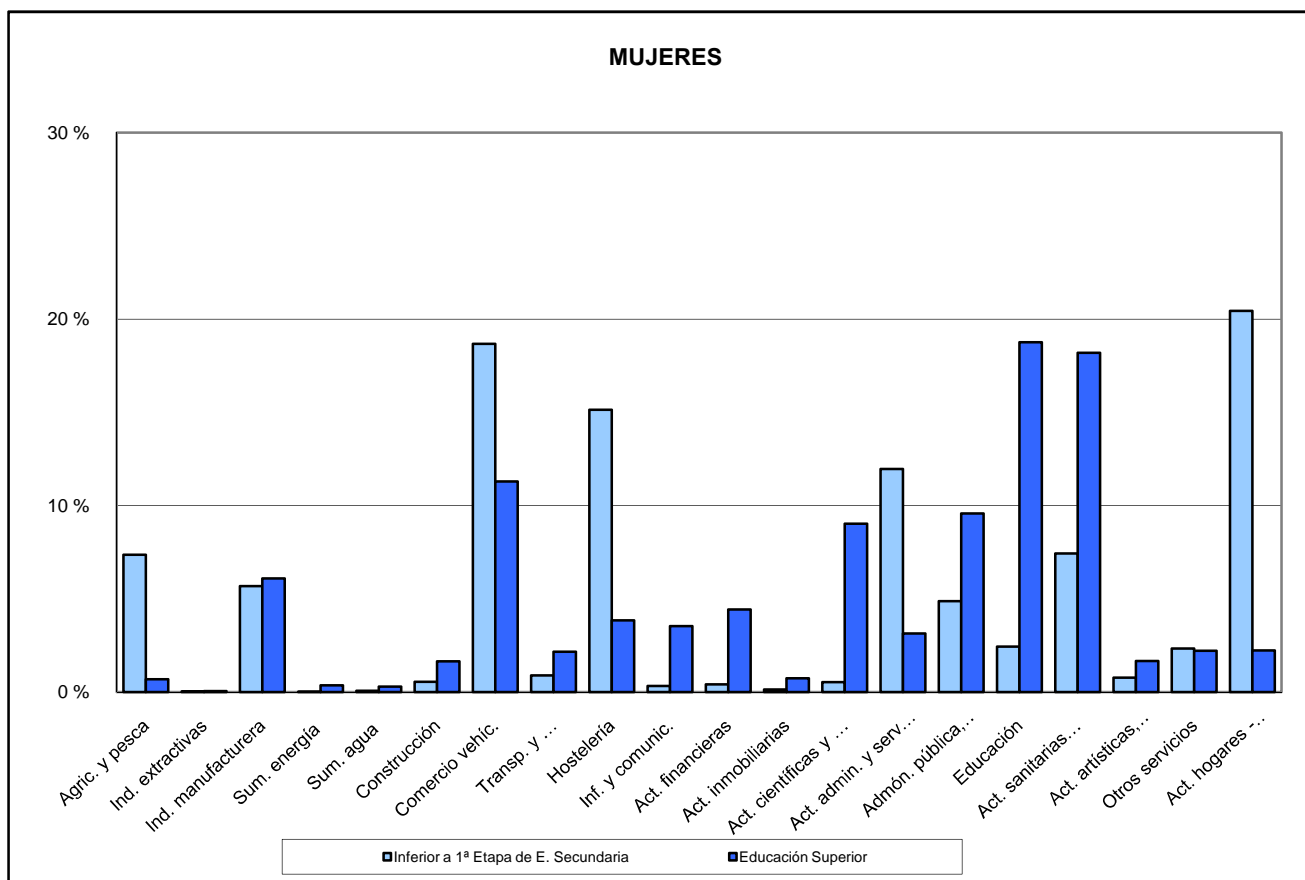
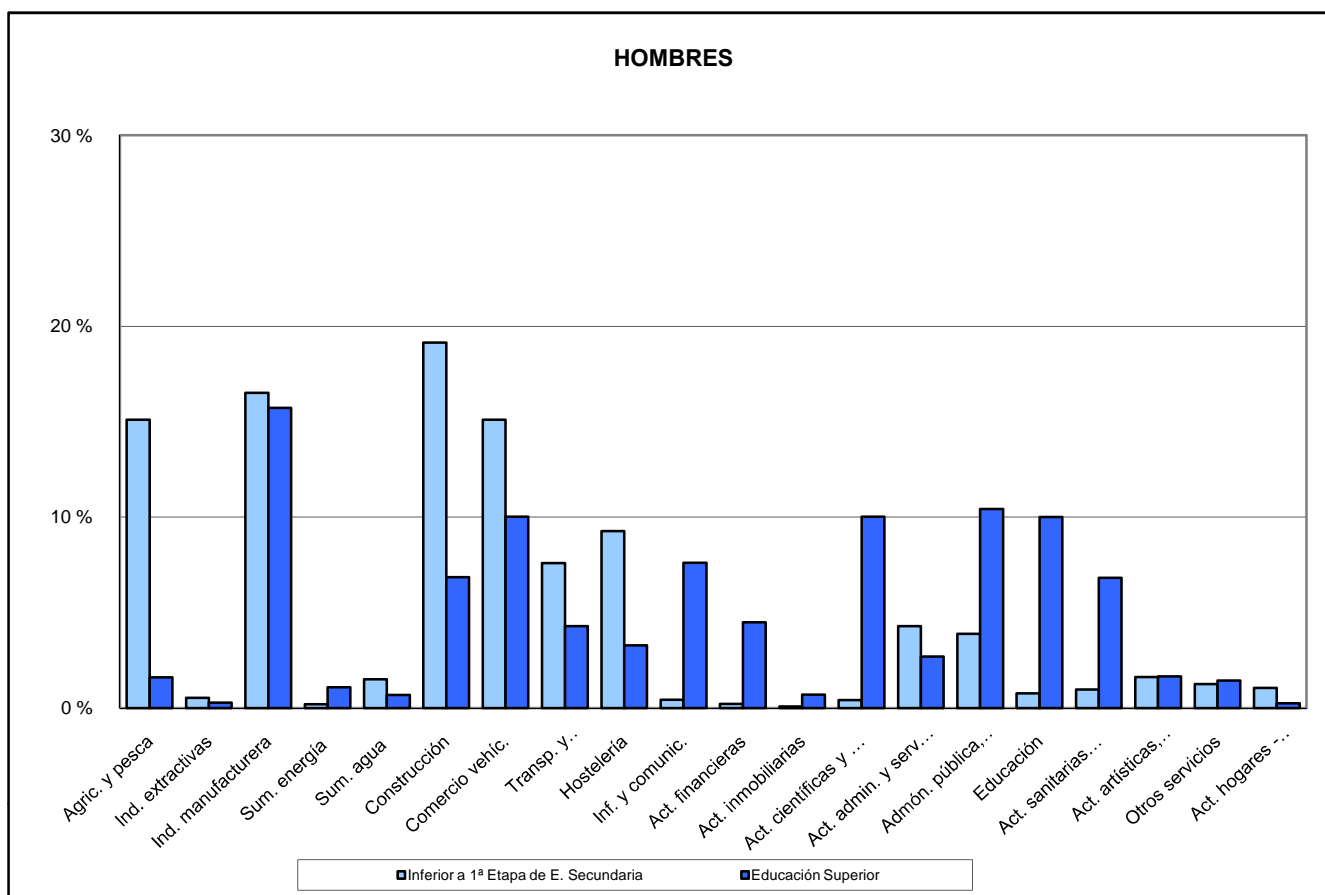

F1. LA EDUCACIÓN Y EL MERCADO LABORAL

F1.12. Índices de salarios mensuales brutos de los asalariados (1), por nivel de formación. Año 2011

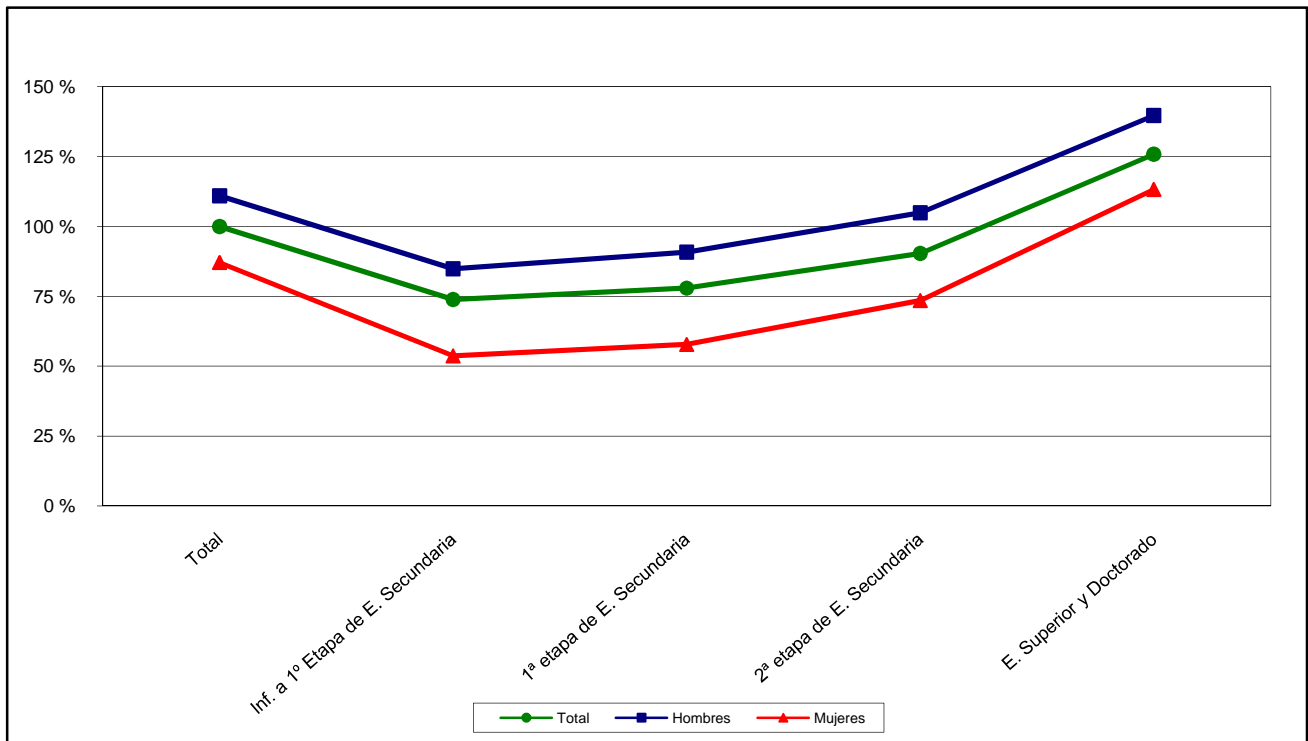

Nota: Salario mensual medio de todos los niveles = 100

(1) Se refiere a los asalariados que trabajaron al menos 1 hora la semana anterior a la de la entrevista.

F2.0. Contenido, notas explicativas y fuentes de información

Se muestran en este capítulo distintos indicadores estadísticos que aportan una visión sobre la influencia de la educación en algunos comportamientos y hábitos sociales y culturales. Este capítulo trata de complementar al capítulo F1, dedicado a indicadores de rendimientos de la educación en el mercado laboral. Su información puede variar de una edición a otra, ya que se ve afectado por la disponibilidad de datos en función de las encuestas que se realizan cada año.

Se presenta la siguiente información sobre la relación entre el nivel de formación y:

- *La estructura del gasto familiar* (tabla F2.1 y gráfico F2.12).
- *Diversos gastos que no pueden permitirse los hogares* (tabla F2.2).
- *Los ingresos anuales del hogar* (tabla F2.3 y gráfico F2.14).
- *La participación de los adultos en determinadas actividades culturales* (tabla F2.4).
- *La lectura de libros o periódicos* (tablas F2.5 a F2.8).
- *La utilización del ordenador y de los servicios de Internet* (tablas F2.9 a F2.11 y gráfico F2.13).

Fuentes de información:

- *Encuesta de Presupuestos Familiares* (EPF-Base 2006). Año 2011. INE (tabla F2.1 y gráfico F2.12).
- *Encuesta de Condiciones de Vida*. Año 2011. INE (tablas F2.2 y F2.3 y gráfico F2.14).
- *Encuesta sobre la Participación de la Población Adulta en Actividades de Aprendizaje (EADA)* 2011. INE (tablas F2.4 a F2.8).
- *Encuesta de tecnologías de la información en los hogares*. Año 2011. INE (tablas F2.9 a F2.11 y gráfico F2.13).

F2. LA EDUCACIÓN Y LOS COMPORTAMIENTOS SOCIALES Y CULTURALES

F2.1. Gasto medio por hogar (1) según nivel de formación del sustentador principal. Año 2011

	TOTAL	E. Primaria o inferior	E. Secundaria 1.ª etapa	E. Secundaria 2.ª etapa	E. Sup. no universitaria	E. universitaria Primer ciclo	E. universitaria 2.º y 3.º ciclos
GASTO MEDIO POR HOGAR							
Gasto medio por hogar (euros)	29.481,9	20.566,2	26.957,9	30.847,1	32.670,1	36.346,0	43.099,9
Relación porcentual (gasto medio por hogar todos los niveles = 100)	100,0	69,8	91,4	104,6	110,8	123,3	146,2
ESTRUCTURA DEL GASTO FAMILIAR							
Total	100,0	100,0	100,0	100,0	100,0	100,0	100,0
Alimentos y bebidas no alcohólicas	14,4	19,1	16,0	13,9	13,3	11,6	10,4
Bebidas alcohólicas, tabaco y narcóticos	2,1	2,4	2,5	2,2	2,1	1,6	1,4
Artículos de vestir y calzado	5,4	4,5	5,2	5,5	5,3	5,8	6,0
Vivienda, agua, electricidad y otros combustibles	31,3	36,5	31,6	30,8	29,2	29,6	29,1
Mobiliario, equipamiento del hogar y gastos corrientes	4,7	4,5	4,0	4,2	4,5	5,4	6,4
Salud	3,1	3,5	3,1	3,1	3,1	3,1	2,7
Transportes	12,0	8,9	12,1	12,5	13,6	13,0	12,3
Comunicaciones	3,1	2,9	3,2	3,3	3,2	3,1	2,8
Ocio, espectáculos y cultura	6,4	4,1	5,7	6,4	7,0	7,7	8,3
Enseñanza	1,1	0,2	0,6	1,2	1,1	1,5	2,1
Hoteles, cafés y restaurantes	9,0	6,2	8,6	9,3	10,2	10,1	10,7
Otros bienes y servicios	7,5	7,3	7,6	7,5	7,5	7,6	7,7

(1) El gasto medio por hogar es el promedio del gasto que corresponde a cada hogar, considerando el conjunto total de hogares. El gasto de los hogares se refiere tanto al flujo monetario que éstos destinan al pago de determinados bienes y servicios, como al valor de determinados consumos no monetarios.

F2. LA EDUCACIÓN Y LOS COMPORTAMIENTOS SOCIALES Y CULTURALES

F2.2. Porcentaje de personas de 16 y más años con carencia material por nivel de formación alcanzado (%). Año 2011

	Total	E. Primaria o inferior (1)	E. Secundaria 1.ª etapa (2)	E. Secundaria 2.ª etapa (3)	E. Superior (2)	No consta
No puede permitirse ir de vacaciones al menos una semana al año	39,4	53,3	47,5	33,1	20,1	47,6
No puede permitirse una comida de carne, pollo o pescado al menos cada dos días	3,0	5,2	3,2	1,7	1,4	0,0
No puede permitirse mantener la vivienda con una temperatura adecuada	5,9	8,9	6,9	4,3	2,7	10,8
No tiene capacidad para afrontar gastos imprevistos	35,0	46,8	42,3	30,1	17,8	58,0
Ha tenido retrasos en el pago de gastos relacionados con la vivienda principal (hipoteca o alquiler, recibos de gas, comunidad...) en los últimos 12 meses	6,4	6,9	9,1	5,9	3,9	0,0
No puede permitirse disponer de un automóvil	4,5	5,5	5,3	4,4	2,7	1,0
No puede permitirse disponer de un ordenador personal	4,2	5,8	6,6	2,5	1,3	9,3

(1) Incluye analfabetos.

(2) Incluye formación e inserción laboral equivalente.

(3) Incluye formación e inserción laboral equivalente (incluida la que precisa título de E. Secundaria segunda etapa).

F2.3. Distribución porcentual de los adultos según nivel de formación alcanzado, por tramos de ingresos anuales del hogar. Año 2011

	Total (miles de personas)	E. Primaria o inferior (1)	E. Secundaria 1.ª etapa (2)	E. Secundaria 2.ª etapa (3)	E. Superior (2)	No consta
Total	38.512,0	30,5	23,3	20,9	25,2	0,1
Hasta 9.000 euros	4.336,2	47,3	24,3	15,5	12,7	0,1
De 9.000 a 14.000 euros	4.531,7	49,6	25,9	13,5	10,9	0,1
De 14.000 a 19.000 euros	5.459,3	42,2	25,8	19,4	12,4	0,1
De 19.000 a 25.000 euros	5.776,4	32,9	25,9	20,9	20,2	0,1
De 25.000 a 35.000 euros	7.728,9	23,1	26,3	24,4	26,2	0,0
Más de 35.000 euros	10.679,5	13,8	17,0	24,5	44,7	0,1

NOTAS: - Se consideran adultos las personas de 16 o más años a 31 de diciembre del año anterior al de la entrevista.

- El periodo de referencia de los ingresos es el año anterior al de la realización de la entrevista.

(1) Incluye analfabetos.

(2) Incluye formación e inserción laboral equivalente.

(3) Incluye formación e inserción laboral equivalente (incluida la que precisa título de secundaria segunda etapa).

F2. LA EDUCACIÓN Y LOS COMPORTAMIENTOS SOCIALES Y CULTURALES

F2.4. Participación de las personas de 18 a 65 años en actividades culturales según sexo y máximo nivel de estudios terminado (%). Año 2011 (1)

	TOTAL	HOMBRES	MUJERES
AMBOS SEXOS			
TOTAL	66,8	66,5	67,1
Primera etapa de secundaria, primaria y sin estudios	51,5	53,5	49,4
Estudios de grado medio (2)	74,0	72,0	76,1
Estudios de grado superior y universitarios	84,2	84,2	84,2

(1) Datos referidos a los 12 meses anteriores a la fecha de la encuesta.

(2) La categoría 'Estudios de grado medio' comprende: bachillerato, enseñanzas técnico-profesionales de grado medio y equivalentes.

F2.5. Distribución porcentual de las personas entre 18 y 65 años según número de libros leídos por placer en los últimos doce meses, por sexo y máximo nivel de estudios terminado. Año 2011 (1)

	Total	Ninguno	De 1 a 3 libros	De 4 a 7 libros	De 8 a 12 libros	Más de 12 libros
AMBOS SEXOS						
TOTAL	100,0	41,5	30,3	14,2	6,9	7,1
Primera etapa de secundaria, primaria y sin estudios	100,0	59,4	25,6	7,7	3,1	4,3
Estudios de grado medio (2)	100,0	33,8	35,4	16,5	7,4	6,9
Estudios de grado superior y universitarios	100,0	20,0	33,1	22,6	12,5	11,8
HOMBRES						
TOTAL	100,0	49,8	27,4	11,5	5,5	5,8
Primera etapa de secundaria, primaria y sin estudios	100,0	67,8	21,6	5,2	2,3	3,2
Estudios de grado medio (2)	100,0	42,9	31,9	14,1	5,7	5,5
Estudios de grado superior y universitarios	100,0	24,6	33,3	20,2	11,1	10,8
MUJERES						
TOTAL	100,0	33,0	33,3	17,0	8,3	8,5
Primera etapa de secundaria, primaria y sin estudios	100,0	50,0	30,1	10,5	3,9	5,5
Estudios de grado medio (2)	100,0	24,8	39,0	18,9	9,0	8,4
Estudios de grado superior y universitarios	100,0	15,9	32,9	24,7	13,8	12,7

(1) Datos referidos a los 12 meses anteriores a la fecha de la encuesta.

(2) La categoría 'Estudios de grado medio' comprende: bachillerato, enseñanzas técnico-profesionales de grado medio y equivalentes.

F2. LA EDUCACIÓN Y LOS COMPORTAMIENTOS SOCIALES Y CULTURALES

F2.6. Distribución porcentual de las personas entre 18 y 65 años que leen libros según formato de los libros que leen, por sexo y máximo nivel de estudios terminado. Año 2011 (1)

	Sólo libros en formato digital	Sólo libros en su edición en papel	Ambos formatos
AMBOS SEXOS	1,4	92,1	6,5
Primera etapa de secundaria, primaria y sin estudios	0,9	96,5	2,6
Estudios de grado medio (2)	1,3	93,1	5,6
Estudios de grado superior y universitarios	1,9	88,1	10,0
HOMBRES	2,0	89,4	8,6
Primera etapa de secundaria, primaria y sin estudios	.	95,5	3,3
Estudios de grado medio (2)	1,7	91,2	7,1
Estudios de grado superior y universitarios	2,7	83,8	13,5
MUJERES	1,0	94,2	4,8
Primera etapa de secundaria, primaria y sin estudios	.	97,3	2,0
Estudios de grado medio (2)	.	94,5	4,5
Estudios de grado superior y universitarios	1,2	91,6	7,2

(1) Datos referidos a los 12 meses anteriores a la fecha de la encuesta.

(2) La categoría 'Estudios de grado medio' comprende: bachillerato, enseñanzas técnico-profesionales de grado medio y equivalentes.

F2.7. Distribución porcentual de las personas entre 18 y 65 años según frecuencia con la que leen libros, por sexo y máximo nivel de estudios terminados. Año 2011 (1)

	Todos o casi todos los días de la semana	Al menos una vez a la semana	Al menos una vez al mes	Menos de una vez al mes	Nunca
AMBOS SEXOS	46,6	27,5	6,0	4,0	15,9
Primera etapa de secundaria, primaria y sin estudios	35,0	29,3	6,9	5,0	23,8
Estudios de grado medio (2)	50,3	27,5	5,9	4,4	12,0
Estudios de grado superior y universitarios	60,9	24,9	4,8	2,3	7,2
HOMBRES	55,9	25,3	4,6	3,1	11,2
Primera etapa de secundaria, primaria y sin estudios	43,8	29,3	5,7	4,2	17,0
Estudios de grado medio (2)	61,2	24,5	3,5	3,0	7,8
Estudios de grado superior y universitarios	71,7	19,1	3,5	1,3	4,4
MUJERES	37,1	29,9	7,5	5,0	20,6
Primera etapa de secundaria, primaria y sin estudios	25,0	29,3	8,3	6,0	31,5
Estudios de grado medio (2)	39,4	30,5	8,2	5,7	16,1
Estudios de grado superior y universitarios	51,3	30,1	5,9	3,2	9,7

(1) Datos referidos a los 12 meses anteriores a la fecha de la encuesta.

(2) La categoría 'Estudios de grado medio' comprende: bachillerato, enseñanzas técnico-profesionales de grado medio y equivalentes.

F2. LA EDUCACIÓN Y LOS COMPORTAMIENTOS SOCIALES Y CULTURALES

F2.8. Distribución porcentual de las personas entre 18 y 65 años que leen periódicos según tipo de periódicos que leen, por sexo y máximo nivel de estudios terminado. Año 2011 (1)

	Total	Sólo periódicos on-line	Sólo periódicos en papel	Ambos tipos
AMBOS SEXOS	100,0	12,5	64,5	23,0
Primera etapa de secundaria, primaria y sin estudios	100,0	6,0	81,4	12,7
Estudios de grado medio (2)	100,0	13,2	62,6	24,2
Estudios de grado superior y universitarios	100,0	20,2	44,8	35,0
HOMBRES	100,0	13,7	59,6	26,7
Primera etapa de secundaria, primaria y sin estudios	100,0	6,7	77,2	16,0
Estudios de grado medio (2)	100,0	15,0	56,1	28,9
Estudios de grado superior y universitarios	100,0	23,0	36,1	40,9
MUJERES	100,0	11,2	70,0	18,8
Primera etapa de secundaria, primaria y sin estudios	100,0	4,9	87,1	8,0
Estudios de grado medio (2)	100,0	11,3	69,7	19,1
Estudios de grado superior y universitarios	100,0	17,6	52,9	29,5

(1) Datos referidos a los 12 meses anteriores a la fecha de la encuesta.

(2) La categoría 'Estudios de grado medio' comprende: bachillerato, enseñanzas técnico-profesionales de grado medio y equivalentes.

F2.9. Porcentaje de usuarios que han utilizado el ordenador e Internet en los últimos 3 meses. Año 2011

	Total	E. Primaria	E. Secundaria 1.ª etapa	E. Secundaria 2.ª etapa	F.P. Grado Superior	E. Superior universitaria	Otros estudios
Han utilizado el ordenador	69,3	30,3	65,9	85,5	92,7	95,7	36,4
Han utilizado Internet	67,1	27,6	62,7	83,3	90,5	95,1	36,4
Han comprado a través de Internet	18,9	2,9	10,7	21,8	30,5	39,6	0,0

F2. LA EDUCACIÓN Y LOS COMPORTAMIENTOS SOCIALES Y CULTURALES

F2.10. Porcentaje de usuarios de Internet que han utilizado distintos servicios en los últimos 3 meses, para uso privado. Año 2011

	TOTAL	E. Primaria e inferior	E. Secundaria 1.ª etapa	E. Secundaria 2.ª etapa	F.P. de Grado Superior	E. Superior universitaria	Otros estudios
Correo electrónico	88,1	74,2	80,4	89,5	89,7	96,2	74,3
Búsqueda de información sobre bienes y servicios	70,6	51,5	59,6	71,3	74,5	82,7	23,3
Servicios de turismo	58,4	31,0	42,1	59,6	64,0	75,6	27,8
Descargar software (excluido el de juegos)	31,1	18,9	24,9	31,3	36,1	37,4	6,9
Leer o descargar noticias, periódicos o revistas	67,2	49,1	54,3	64,9	75,5	81,4	31,9
Buscar empleo o mandar solicitud de trabajo	25,2	20,4	26,8	26,2	25,8	24,5	0,0
Realizar trámites o buscar información sobre salud	56,9	45,9	48,2	56,7	64,5	63,6	32,5
Banca electrónica y actividades financieras	42,0	17,8	23,4	37,0	51,6	64,3	5,5
Ventas de bienes y servicios	10,1	7,1	6,7	9,9	12,7	12,5	0,0
Buscar información sobre formación u otro tipo de curso	63,5	41,7	53,6	63,8	69,4	75,2	12,3
Realizar cursos vía internet	13,3	3,5	5,6	11,2	12,8	24,1	0,0
Consultar internet para algún tipo de aprendizaje	57,7	33,5	46,0	57,9	62,1	72,4	0,0
Participar en redes sociales	52,3	0,0	54,7	55,7	54,8	50,2	5,5
Leer y emitir opiniones sobre asuntos de tipo social o político en lugares de la Red	21,2	0,0	16,8	21,4	22,1	27,1	0,0
Tomar parte en consultas on line ó votaciones sobre asuntos cívicos y políticos	10,2	0,0	5,6	10,3	10,9	15,5	0,0
Participar en redes de tipo profesional (como LinkedIn, Xing, etc.)	10,4	0,0	6,1	8,6	9,9	17,7	0,0
Telefonar a través de Internet ó videollamadas (vía webcam) a través de Internet	21,8	0,0	16,5	23,5	23,0	26,1	0,0

F2. LA EDUCACIÓN Y LOS COMPORTAMIENTOS SOCIALES Y CULTURALES

F2.11. Porcentaje de personas (16 a 74 años) que han utilizado Internet en los últimos 3 meses, por nivel de formación, sexo y comunidad autónoma. Año 2011

	TOTAL	E. Primaria	E. Secundaria 1.ª etapa	E. Secundaria 2.ª etapa	F.P. de Grado Superior	Educación Superior universitaria	Otros estudios
AMBOS SEXOS	67,1	27,6	62,7	83,3	90,5	95,1	36,4
Andalucía	62,4	26,7	61,9	84,6	88,9	94,5	12,0
Aragón	71,3	30,0	57,9	87,2	91,2	96,0	..
Asturias (Principado de)	66,4	19,8	62,0	84,2	87,0	97,4	0,0
Balears (Illes)	70,1	43,1	63,0	86,0	91,5	94,0	0,0
Canarias	62,8	23,6	59,9	86,1	96,1	93,2	..
Cantabria	69,2	30,9	53,6	78,4	85,9	95,0	100,0
Castilla y León	65,3	19,9	62,9	75,1	87,5	97,0	0,0
Castilla-La Mancha	61,9	30,7	55,7	77,3	97,2	98,3	..
Cataluña	71,8	36,4	72,6	85,3	92,0	96,0	44,1
Comunitat Valenciana	66,4	26,8	63,3	83,8	92,6	96,9	100,0
Extremadura	60,0	27,4	60,1	84,2	87,2	95,5	100,0
Galicia	58,5	16,0	58,3	74,0	88,8	90,6	..
Madrid (Comunidad de)	75,0	28,9	67,1	85,6	91,1	93,8	0,0
Murcia (Región de)	61,6	20,2	54,8	86,3	94,6	91,5	0,0
Navarra (Comunidad Foral de)	70,5	22,0	63,1	81,2	90,2	96,7	..
País Vasco	71,2	21,8	62,0	78,5	87,8	96,7	100,0
Rioja (La)	68,4	25,9	72,5	85,0	83,5	95,7	0,0
Ceuta	72,7	21,6	61,2	79,6	100,0	96,9	..
Melilla	69,1	39,5	63,3	84,3	100,0	100,0	..
HOMBRES	69,8	33,5	67,1	84,5	89,3	95,5	48,9
Andalucía	64,4	31,6	67,2	87,4	85,1	93,9	0,0
Aragón	71,8	34,6	61,3	86,0	88,9	94,9	..
Asturias (Principado de)	66,5	22,4	63,6	86,2	83,8	95,7	..
Balears (Illes)	73,9	55,4	63,0	83,3	96,6	99,0	0,0
Canarias	60,7	26,5	52,1	85,8	94,5	98,7	..
Cantabria	72,9	35,5	66,4	72,6	86,6	95,8	..
Castilla y León	66,6	26,3	65,1	74,9	85,9	96,9	0,0
Castilla-La Mancha	63,9	38,1	62,0	72,8	95,3	98,0	..
Cataluña	77,1	41,8	82,9	91,1	90,7	94,0	75,4
Comunitat Valenciana	69,5	33,8	68,2	79,6	92,3	99,1	100,0
Extremadura	62,8	35,6	62,3	87,3	91,8	100,0	100,0
Galicia	65,2	24,2	64,1	80,5	91,3	96,3	..
Madrid (Comunidad de)	77,9	37,7	77,2	86,7	90,2	94,1	..
Murcia (Región de)	62,2	23,3	53,4	88,2	89,6	92,3	0,0
Navarra (Comunidad Foral de)	75,2	30,4	67,4	84,2	93,6	97,0	..
País Vasco	71,4	19,8	64,3	77,8	85,4	95,8	100,0
Rioja (La)	70,0	32,8	74,0	85,2	79,0	98,9	..
Ceuta	73,7	30,1	67,1	85,7	100,0	92,8	..
Melilla	72,4	0,0	59,2	79,9	100,0	100,0	..
MUJERES	64,4	22,0	57,8	82,1	92,0	94,8	17,7
Andalucía	60,3	21,4	55,7	81,7	93,0	94,9	24,6
Aragón	70,7	25,1	54,6	88,7	94,2	96,7	..
Asturias (Principado de)	66,3	17,5	59,9	82,4	91,7	98,5	0,0
Balears (Illes)	66,2	32,9	63,1	89,5	85,8	89,9	0,0
Canarias	64,9	20,6	69,6	86,3	98,0	88,8	..
Cantabria	65,6	27,5	39,0	83,4	84,9	94,0	100,0
Castilla y León	63,8	14,4	59,9	75,4	89,0	97,1	..
Castilla-La Mancha	59,7	22,8	48,9	82,0	99,0	98,5	..
Cataluña	66,4	31,5	62,7	79,7	94,5	98,1	18,2
Comunitat Valenciana	63,3	20,9	57,9	89,0	93,2	95,4	..
Extremadura	57,0	17,5	57,9	81,3	83,4	91,9	..
Galicia	52,0	8,5	50,8	67,8	87,1	85,1	..
Madrid (Comunidad de)	72,3	19,6	57,5	84,7	91,7	93,5	0,0
Murcia (Región de)	61,0	17,0	56,6	84,6	100,0	90,7	..
Navarra (Comunidad Foral de)	65,7	14,6	58,7	78,1	84,9	96,4	..
País Vasco	71,0	23,4	60,0	79,4	91,1	97,4	..
Rioja (La)	66,7	18,0	70,2	84,7	87,3	93,3	0,0
Ceuta	71,5	10,9	53,1	70,4	100,0	100,0	..
Melilla	66,0	43,3	68,6	100,0	100,0	100,0	..

F2. LA EDUCACIÓN Y LOS COMPORTAMIENTOS SOCIALES Y CULTURALES

F2.12. Porcentaje del gasto familiar en "alimentación" y en "ocio, espectáculos y cultura", por nivel de formación del sustentador principal. Año 2011

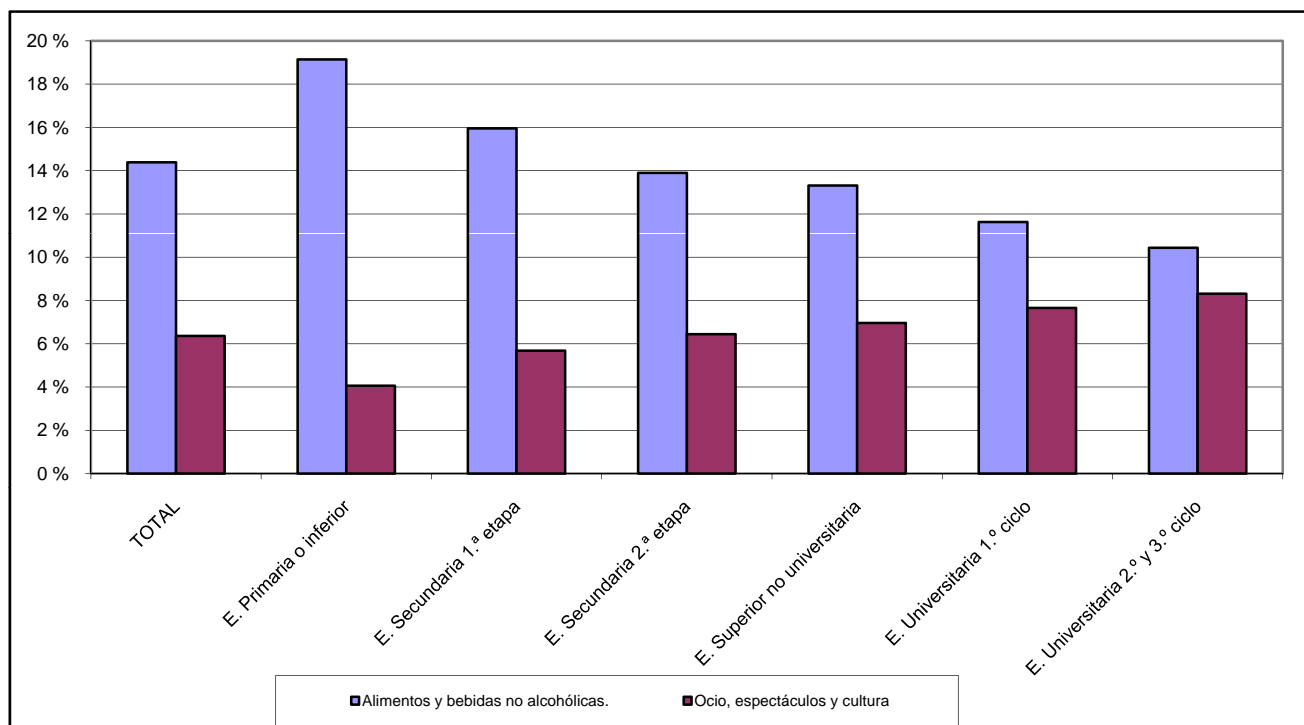

F2.13. Porcentaje de personas que han utilizado el ordenador e internet en los últimos 3 meses, por nivel de formación. Año 2011

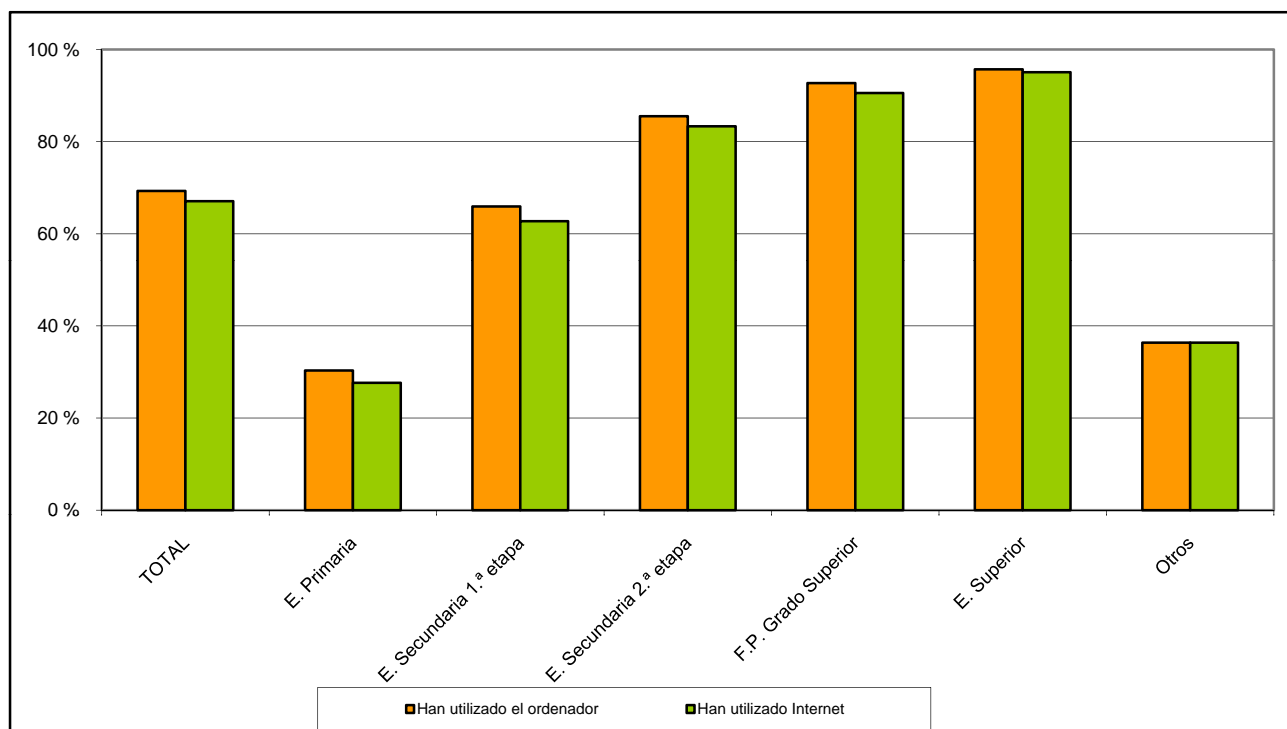

F2. LA EDUCACIÓN Y LOS COMPORTAMIENTOS SOCIALES Y CULTURALES

F2.14. Renta anual media por persona (miles de euros) según nivel de formación alcanzado. Año 2010

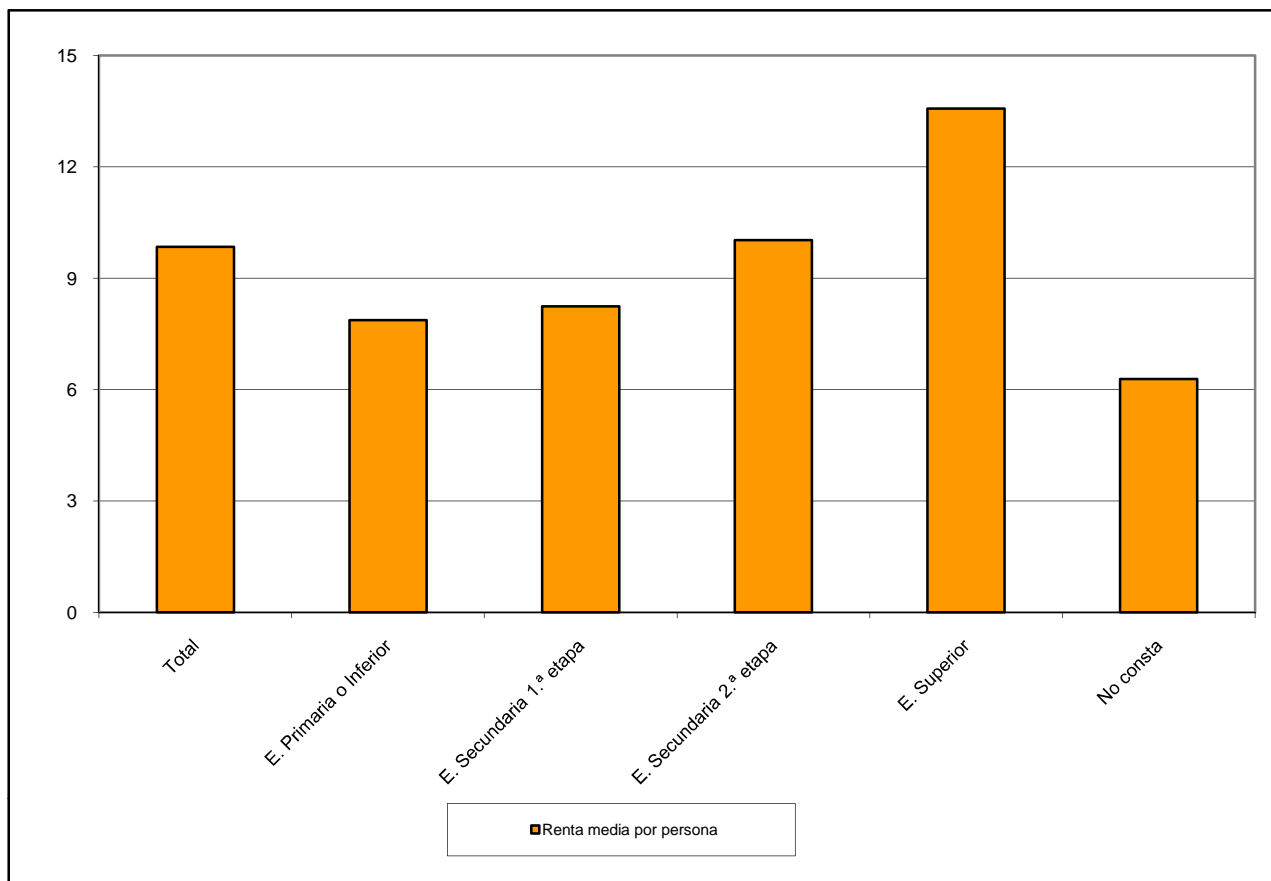

G. RELACIONES DEL SISTEMA EDUCATIVO ESPAÑOL CON EL EXTERIOR

- G1. La acción educativa en el exterior**
- G2. Los programas europeos**
- G3. La homologación, convalidación y reconocimiento de estudios extranjeros**

G1. LA ACCIÓN EDUCATIVA EN EL EXTERIOR

G1.0. Contenido, notas explicativas y fuentes de información

La acción educativa española en el exterior se encuadra en el marco general de la acción del Estado. Se presenta en este capítulo la información sobre distintas acciones educativas del Ministerio de Educación, Cultura y Deporte que van dirigidas al exterior:

- La *Actividad Educativa Española en el Exterior* dirigida a atender las necesidades de la población española residente en el extranjero y a la promoción y difusión de la lengua y cultura españolas. El ámbito de la atención educativa se circunscribe a los niveles correspondientes a las enseñanzas regladas no universitarias de los países donde se realiza la actuación.
- La *oferta de enseñanzas a distancia del Centro para la Innovación y Desarrollo de la Educación a Distancia* (CIDEAD) del Ministerio de Educación, Cultura y Deporte, dirigida fundamentalmente a alumnado residente en el extranjero de nacionalidad española o población que previamente han iniciado estudios reglados españoles. Este alumnado dispone de atención tutorial a distancia, telefónica y telemática, facilitada por el equipo de profesorado y puede cursar las enseñanzas de E. Primaria, E. Secundaria Obligatoria, E. Secundaria para Adultos y Bachillerato. En esta oferta también se pueden matricular alumnos residentes en España que, por causas excepcionales, no puedan asistir a un centro ordinario y cuenten con la autorización del Servicio de Inspección de Educación.

Más detalladamente, la *Actividad Educativa Española en el Exterior* que figura en las tablas G1.1, G1.2 y en el gráfico G1.5, abarca las siguientes actuaciones:

- *Centros docentes de titularidad del Estado español*, donde se imparten enseñanzas regladas del sistema educativo no universitario español, con el objetivo de atender a los españoles residentes fuera de España, así como a la proyección de la lengua y cultura españolas y de nuestro sistema educativo en los países donde se sitúan.
- *Centros docentes de titularidad mixta*, con participación del Estado español, donde se imparten enseñanzas de un currículo integrado que conducen a la doble titulación. Su dirección debe ser ejercida por funcionarios españoles.
- *Secciones españolas en centros de titularidad de otros Estados*, donde se imparten enseñanzas de determinadas áreas del sistema educativo español que completan las propias de los sistemas educativos de otros países, dirigidas a alumnos españoles y extranjeros, en el marco de experiencias educativas interculturales y bilingües.
- *Secciones bilingües en centros de titularidad de otros Estados*, en las que se imparte un complemento curricular de lengua y cultura españolas y otras asignaturas del sistema del país correspondiente, parcialmente en español.
- *Secciones españolas en Escuelas Europeas*, donde se imparten en lengua española las enseñanzas regladas del programa específico de dichas escuelas, en la perspectiva de una educación multicultural y plurilingüe. En las escuelas donde no existe sección española, se imparte la enseñanza del idioma español como lengua extranjera y, en algunos casos, como lengua materna para alumnos españoles.
- *Agrupaciones y aulas de lengua y cultura españolas*, son programas específicos para hijos de residentes españoles y tienen por finalidad la atención, en régimen de clases complementarias, de aquellos alumnos que no pueden acceder a las enseñanzas de lengua y cultura españolas en el sistema educativo en el que están escolarizados.

Fuentes de información:

- *Estadística de la Acción Educativa en el Exterior*. Curso 2010-2011. S.G. de Cooperación Internacional y S.G. de Promoción Exterior Educativa del Ministerio de Educación, Cultura y Deporte.
- *Estadística de la oferta de enseñanzas a distancia del Centro para la Innovación y Desarrollo de la Educación a Distancia* (CIDEAD). Curso 2010-2011. Ministerio de Educación, Cultura y Deporte.

G1.1. Resumen de los programas de Educación en el Exterior

(continúa)

	CENTROS	SECCIONES	AGRUPACIONES	AULAS	PROFESORADO			ALUMNADO		
					Total	Hombres	Mujeres	Total	Español	Extranjero
CENTROS DOCENTES DE TITULARIDAD DEL ESTADO ESPAÑOL										
Total	22	-	-	-	691	324	367	8.994	3.728	5.266
Andorra	5	-	-	-	88	35	53	1.023	310	713
Colombia	1	-	-	-	52	28	24	822	347	475
Francia	2	-	-	-	42	15	27	400	302	98
Italia	1	-	-	-	35	14	21	356	163	193
Marruecos	11	-	-	-	347	181	166	4.769	1.278	3.491
Portugal	1	-	-	-	76	30	46	1.075	834	241
Reino Unido	1	-	-	-	51	21	30	549	494	55
CENTROS DOCENTES DE TITULARIDAD MIXTA										
Total	2	-	-	-	197	45	152	2.045	202	1.843
Argentina	1	-	-	-	43	11	32	293	8	285
Brasil	1	-	-	-	154	34	120	1.752	194	1.558
SECCIONES ESPAÑOLAS EN CENTROS EXTRANJEROS										
Total	58	28	-	-	92	34	58	9.790	1.003	8.787
Alemania	7	3	-	-	8	3	5	1.345	19	1.326
Estados Unidos	9	2	-	-	10	3	7	2.226	208	2.018
Francia	28	13	-	-	52	23	29	3.271	770	2.501
Italia	8	8	-	-	18	5	13	2.123	4	2.119
Países Bajos	1	1	-	-	2	0	2	221	1	220
Reino Unido	5	1	-	-	2	0	2	604	1	603
INSTITUTOS Y SECCIONES BILINGÜES EN EUROPA CENTRAL Y ORIENTAL, EN RUSIA Y CHINA										
Total	-	64	-	-	135	78	57	22.879	-	22.879
Bulgaria	-	12	-	-	14	4	10	4.255	-	4.255
China	-	2	-	-	2	1	1	301	-	301
Eslovaquia	-	7	-	-	31	19	12	2.536	-	2.536
Hungría	-	7	-	-	18	12	6	1.691	-	1.691
Polonia	-	14	-	-	30	17	13	4.285	-	4.285
Rep. Checa	-	6	-	-	20	13	7	1.941	-	1.941
Rumania	-	10	-	-	10	4	6	4.362	-	4.362
Rusia	-	5	-	-	9	8	1	3.327	-	3.327
Turquía	-	1	-	-	1	0	1	181	-	181

G1.1. Resumen de los programas de Educación en el Exterior

(conclusión)

CENTROS	SECCIONES	AGRUPACIONES	AULAS	PROFESORADO			ALUMNADO		
				Total	Hombres	Mujeres	Total	Español	Extranjero

PRESENCIA ESPAÑOLA EN ESCUELAS EUROPEAS

Total	12	5	-	-	84	46	38	4.346	1.345	3.001
Alemania	3	1	-	-	5	5	0	763	69	694
Bélgica	4	2	-	-	37	13	24	1.978	740	1.238
España	1	1	-	-	22	15	7	425	265	160
Italia	1	-	-	-	3	2	1	257	0	257
Luxemburgo	1	1	-	-	15	10	5	633	271	362
Países Bajos	1	-	-	-	1	0	1	105	0	105
Reino Unido	1	-	-	-	1	1	0	185	0	185

AGRUPACIONES DE LENGUA Y CULTURA ESPAÑOLA

Total	-	-	18	432	156	64	92	14.620	14.620	-
Alemania	-	-	3	96	30	11	19	2.388	2.388	-
Australia (1) (4)	-	-	1	12	7	3	4	502	502	-
Austria (2)	-	-	0	1	1	0	1	79	79	-
Bélgica	-	-	1	35	15	8	7	1.593	1.593	-
Canadá	-	-	0	1	1	0	1	34	34	-
Estados Unidos	-	-	1	6	7	2	5	615	615	-
Francia	-	-	4	117	27	13	14	2.578	2.578	-
Luxemburgo (3)	-	-	0	1	1	0	1	79	79	-
Países Bajos (3)	-	-	1	17	5	3	2	529	529	-
Reino Unido	-	-	1	26	10	3	7	1.307	1.307	-
Suiza	-	-	6	120	52	21	31	4.916	4.916	-

(1) Los datos corresponden al curso 2010 por coincidir el curso escolar en los países del hemisferio austral con el año natural.

(2) Dependiente de la Consejería de Educación de Suiza.

(3) Dependiente de la Consejería de Educación de Bélgica.

(4) Además hay 96 alumnos de LE2.

G1.2. Alumnado en los programas de Educación en el Exterior

Total	E.Infantil/ E.Primaria	ESO/ Bachillerato	FP	Lengua y Cultura Españolas	Español Lengua extranjera	Secciones Bilingües - Europa Central y Oriental	
Total	62.770	10.244	11.387	173	14.620	15.390	10.956
Alemania	4.496	266	1.148	0	2.388	694	0
Andorra	1.023	532	491	0	0	0	0
Argentina	293	0	293	0	0	0	0
Australia	598	0	0	0	502	96	0
Austria	79	0	0	0	79	0	0
Bélgica	3.571	384	356	0	1.593	1.238	0
Brasil	1.752	847	625	0	0	280	0
Bulgaria	4.255	0	0	0	0	1.043	3.212
Canadá	34	0	0	0	34	0	0
China	301	0	0	0	0	175	126
Colombia	822	461	361	0	0	0	0
Eslovaquia	2.536	0	0	0	0	1.204	1.332
España	425	134	131	0	0	160	0
Estados Unidos	2.841	1.412	814	0	615	0	0
Francia	6.249	1.465	2.173	33	2.578	0	0
Hungría	1.691	0	0	0	0	613	1.078
Italia	2.736	220	2.259	0	0	257	0
Luxemburgo	712	149	122	0	79	362	0
Marruecos	4.769	2.847	1.692	140	0	90	0
Países Bajos	855	0	221	0	529	105	0
Polonia	4.285	0	0	0	0	2.019	2.266
Portugal	1.075	673	402	0	0	0	0
Reino Unido	2.645	854	299	0	1.307	185	0
Rep. Checa	1.941	0	0	0	0	1.046	895
Rumanía	4.362	0	0	0	0	3.217	1.145
Rusia	3.327	0	0	0	0	2.425	902
Suiza	4.916	0	0	0	4.916	0	0
Turquía	181	0	0	0	0	181	0
Hombres	25.296	5.109	4.720	112	7.164	5.330	2.861
Alemania	2.047	123	460	0	1.147	317	0
Andorra	538	289	249	0	0	0	0
Argentina	132	0	132	0	0	0	0
Australia	243	0	0	0	213	30	0
Austria	38	0	0	0	38	0	0
Bélgica	1.700	192	189	0	742	577	0
Brasil	957	451	313	0	0	193	0
Bulgaria	1.292	0	0	0	0	298	994
Canadá	19	0	0	0	19	0	0
China	102	0	0	0	0	64	38
Colombia	402	232	170	0	0	0	0
Eslovaquia	734	0	0	0	0	466	268
España	208	65	60	0	0	83	0
Estados Unidos	1.276	635	360	0	281	0	0
Francia	2.999	685	933	18	1.363	0	0
Hungría	487	0	0	0	0	205	282
Italia	800	117	551	0	0	132	0
Luxemburgo	345	82	63	0	41	159	0
Marruecos	2.492	1.490	852	94	0	56	0
Países Bajos	374	0	92	0	243	39	0
Polonia	1.066	0	0	0	0	526	540
Portugal	528	337	191	0	0	0	0
Reino Unido	1.242	411	105	0	657	69	0
Rep. Checa	667	0	0	0	0	396	271
Rumanía	729	0	0	0	0	560	169
Rusia	1.459	0	0	0	0	1.160	299
Suiza	2.420	0	0	0	2.420	0	0
Turquía	94	0	0	0	0	94	0
Mujeres	39.511	5.135	6.667	61	7.456	9.879	10.313
Alemania	2.449	143	688	0	1.241	377	0
Andorra	485	243	242	0	0	0	0
Argentina	161	0	161	0	0	0	0
Australia	355	0	0	0	289	66	0
Austria	41	0	0	0	41	0	0
Bélgica	1.871	192	167	0	851	661	0
Brasil	795	396	312	0	0	87	0
Bulgaria	2.963	0	0	0	0	745	2.218
Canadá	2.233	0	0	0	15	0	2.218
China	199	0	0	0	0	111	88
Colombia	420	229	191	0	0	0	0
Eslovaquia	1.802	0	0	0	0	738	1.064
España	217	69	71	0	0	77	0
Estados Unidos	1.565	777	454	0	334	0	0
Francia	3.250	780	1.240	15	1.215	0	0
Hungría	1.204	0	0	0	0	408	796
Italia	1.936	103	1.708	0	0	125	0
Luxemburgo	367	67	59	0	38	203	0
Marruecos	2.277	1.357	840	46	0	34	0
Países Bajos	481	0	129	0	286	66	0
Polonia	3.219	0	0	0	0	1.493	1.726
Portugal	547	336	211	0	0	0	0
Reino Unido	1.403	443	194	0	650	116	0
Rep. Checa	1.274	0	0	0	0	650	624
Rumanía	3.633	0	0	0	0	2.657	976
Rusia	1.868	0	0	0	0	1.265	603
Suiza	2.496	0	0	0	2.496	0	0
Turquía	87	0	0	0	0	87	0

G1.3. Alumnado matriculado en las enseñanzas de la oferta CIDEAD, por edad, lugar de residencia y sexo.

	TOTAL			Residentes en extranjero	E. Primaria		ESO		E. Secundaria para Adultos		Bachilleratos	
	Total	Hombres	Mujeres		Total	Residentes en el extranjero	Total	Residentes en el extranjero	Total	Residentes en el extranjero	Total	Residentes en el extranjero
TOTAL	1.346	717	629	829	370	250	233	130	161	42	582	407
De 6 años	44	19	25	37	44	37	0	0	0	0	0	0
De 7 años	72	39	33	56	72	56	0	0	0	0	0	0
De 8 años	52	23	29	37	52	37	0	0	0	0	0	0
De 9 años	60	27	33	38	60	38	0	0	0	0	0	0
De 10 años	52	27	25	35	52	35	0	0	0	0	0	0
De 11 años	54	24	30	42	54	42	0	0	0	0	0	0
De 12 años	43	20	23	25	19	5	24	20	0	0	0	0
De 13 años	48	20	28	21	12	0	36	21	0	0	0	0
De 14 años	55	22	33	32	1	0	54	32	0	0	0	0
De 15 años	74	39	35	32	0	0	73	32	0	0	1	0
De 16 años	105	47	58	71	0	0	37	17	0	0	68	54
De 17 años	142	75	67	117	0	0	9	8	6	1	127	108
De 18 años	96	50	46	84	0	0	0	0	12	10	84	74
De 19 años	78	40	38	60	0	0	0	0	8	3	70	57
De 20 años	51	32	19	30	0	0	0	0	13	2	38	28
De 21 años	43	26	17	26	0	0	0	0	16	4	27	22
De 22 años	39	26	13	13	0	0	0	0	13	0	26	13
De 23 años	33	21	12	12	0	0	0	0	13	1	20	11
De 24 años	33	20	13	9	0	0	0	0	12	2	21	7
De 25 a 29 años	91	69	22	19	2	0	0	0	43	5	46	14
De 30 a 40 años	65	42	23	21	2	0	0	0	20	10	43	11
De más de 40 años	16	9	7	12	0	0	0	0	5	4	11	8

G1.4. Alumnado matriculado en las enseñanzas de la oferta CIDEAD, por país de residencia y nacionalidad.

	Total		E. Primaria		ESO		E. Secundaria para Adultos		Bachilleratos	
	Total	Alumnado extranjero	Total	Alumnado extranjero	Total	Alumnado extranjero	Total	Alumnado extranjero	Total	Alumnado extranjero
TOTAL	1.346	371	370	93	233	65	161	25	582	188
Unión Europea	719	95	176	40	122	29	134	14	287	12
Alemania	46	2	13	0	3	0	2	0	28	2
Austria	11	0	1	0	1	0	1	0	8	0
Bélgica	13	2	3	0	3	0	2	0	5	2
España	518	82	119	37	103	28	120	13	176	4
Finlandia	2	0	1	0	1	0	0	0	0	0
Francia	19	0	5	0	1	0	0	0	13	0
Holanda	8	0	2	0	0	0	0	0	6	0
Hungría	5	0	3	0	0	0	0	0	2	0
Irlanda	9	0	2	0	2	0	0	0	5	0
Italia	14	3	9	2	0	0	1	0	4	1
Noruega	3	0	1	0	1	0	0	0	1	0
Polonia	5	1	4	0	0	0	0	0	1	1
Portugal	10	1	2	0	2	0	0	0	6	1
Reino Unido	46	1	7	0	5	1	6	0	28	0
República Checa	3	0	1	0	0	0	0	0	2	0
Rumanía	4	2	2	1	0	0	2	1	0	0
Otros países	3	1	1	0	0	0	0	0	2	1
Resto de Europa	90	29	13	0	4	0	6	1	67	28
Andorra	61	26	2	0	0	0	4	1	55	25
Rusia	13	0	9	0	3	0	0	0	1	0
Suiza	10	1	0	0	1	0	1	0	8	1
Ucrania	3	0	2	0	0	0	0	0	1	0
Otros países	3	2	0	0	0	0	1	0	2	2
África	236	155	36	1	29	12	10	9	161	133
Angola	2	0	2	0	0	0	0	0	0	0
Arabia Saudí	3	1	0	0	3	1	0	0	0	0
Costa de Marfil	3	0	0	0	3	0	0	0	0	0
Egipto	4	0	3	0	0	0	0	0	1	0
Etiopía	2	0	2	0	0	0	0	0	0	0
Gambia	3	0	1	0	1	0	0	0	1	0
Guinea E.	140	129	0	0	0	0	1	1	139	128
Libia	3	0	1	0	1	0	0	0	1	0
Marruecos	45	24	9	0	17	11	9	8	10	5
Mauritania	4	0	3	0	0	0	0	0	1	0
Mozambique	3	1	3	1	0	0	0	0	0	0
Qatar	3	0	1	0	1	0	0	0	1	0
Tanzania	4	0	0	0	2	0	0	0	2	0
Turquía	6	0	5	0	0	0	0	0	1	0
Otros Países	11	0	6	0	1	0	0	0	4	0
América del Norte	54	3	19	1	8	0	3	0	24	2
Canadá	2	0	0	0	0	0	0	0	2	0
México	20	0	4	0	6	0	2	0	8	0
Usa	32	3	15	1	2	0	1	0	14	2
América Central	173	85	96	50	51	24	2	0	24	11
Cuba	150	84	81	50	47	24	2	0	20	10
Costa Rica	3	0	2	0	0	0	0	0	1	0
Guatemala	2	0	2	0	0	0	0	0	0	0
Nicaragua	4	0	2	0	1	0	0	0	1	0
República Dominicana	11	1	6	0	3	0	0	0	2	1
Otros países	3	0	3	0	0	0	0	0	0	0
América del Sur	32	3	10	0	6	0	5	1	11	2
Argentina	6	0	1	0	1	0	0	0	4	0
Brasil	13	2	5	0	1	0	5	1	2	1
Chile	2	0	2	0	0	0	0	0	0	0
Perú	7	0	2	0	3	0	0	0	2	0
Otros Países	4	1	0	0	1	0	0	0	3	1
Asia	33	1	18	1	9	0	1	0	5	0
China	11	0	7	0	2	0	0	0	2	0
Filipinas	8	1	7	1	1	0	0	0	0	0
India	3	0	0	0	2	0	0	0	1	0
Japón	3	0	2	0	0	0	1	0	0	0
Singapur	3	0	2	0	0	0	0	0	1	0
Siria	2	0	0	0	1	0	0	0	1	0
Otros países	3	0	0	0	3	0	0	0	0	0
Oceanía	9	0	2	0	4	0	0	0	3	0
Australia	4	0	1	0	0	0	0	0	3	0
Nueva Zelanda	5	0	1	0	4	0	0	0	0	0

G1.5. Alumnado atendido en programas de educación en el exterior, por país

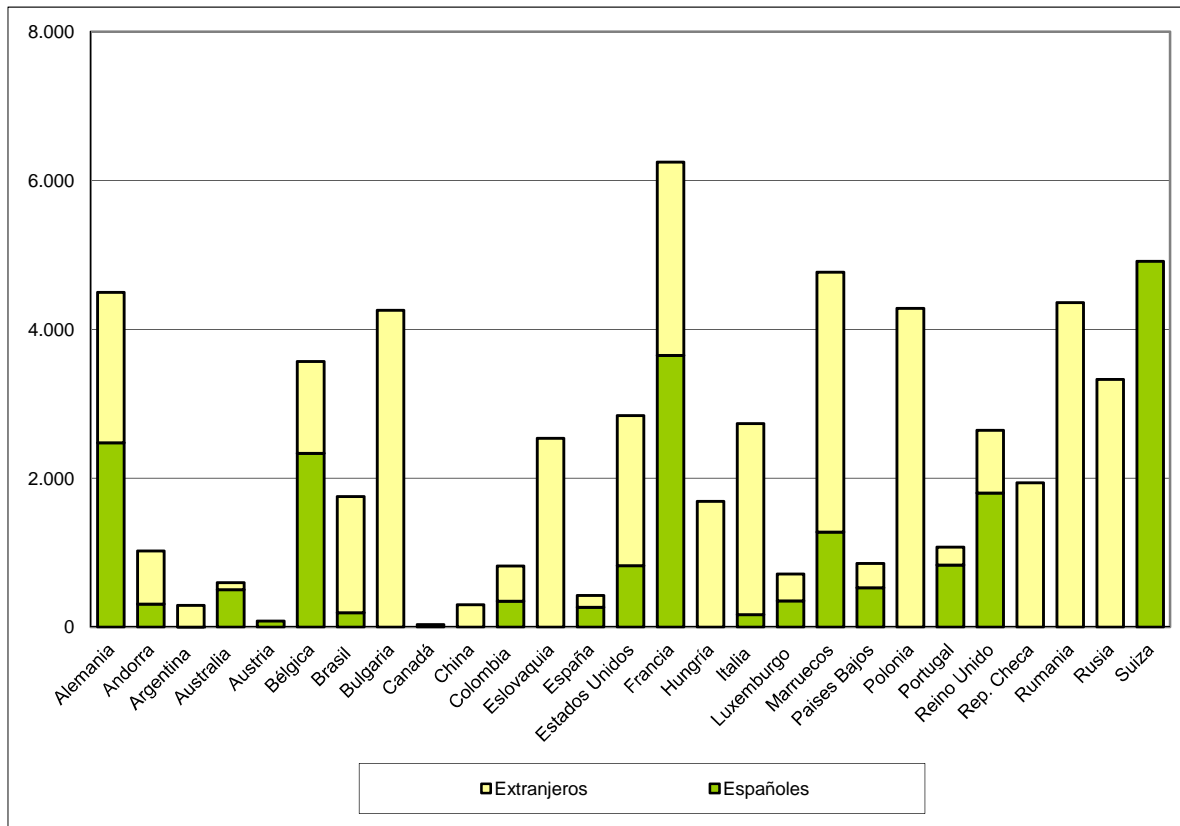

G1.6. Alumnado matriculado en las enseñanzas CIDEAD

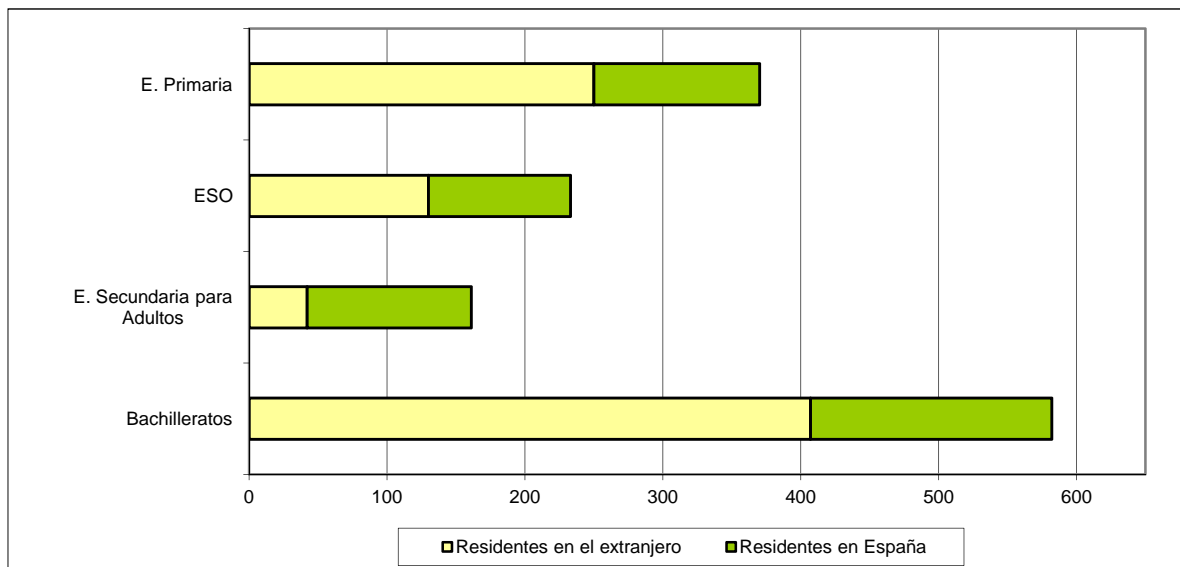

G2.0. Contenido, notas explicativas y fuentes de información

El *Programa de Aprendizaje Permanente* de la Unión Europea tiene por objetivo general el facilitar el intercambio, la cooperación y la movilidad entre los sistemas de educación y formación de los países europeos que participan, de forma que sus sistemas educativos se conviertan en una referencia de calidad en el mundo. Se presenta en este capítulo información estadística sobre los diferentes subprogramas que se incluyen en el Programa de Aprendizaje Permanente:

- *Erasmus* es el programa más antiguo, nació en el año 1987, y, probablemente también, el más conocido. Ofrece ayudas para fomentar la movilidad de los estudiantes y profesores de educación superior y promueve actividades destinadas a mejorar los programas de estudio y el intercambio de experiencias innovadoras en los sistemas de enseñanza superior de la Unión Europea. La movilidad de los estudiantes es uno de sus aspectos más significativos. Las ayudas para la movilidad de los estudiantes tienen por objeto sufragar los gastos de desplazamiento y la diferencia del coste de la vida entre el país de origen y el de destino, aunque no cubren la totalidad de gastos. En este capítulo se presenta un resumen estadístico relativo a la movilidad de los estudiantes y profesores dentro del programa Erasmus en el curso 2010-11. La información facilitada permite conocer la movilidad general a nivel europeo de alumnos y profesores, aunque se incide especialmente en la información de los estudiantes de centros españoles que se desplazaron a otro país comunitario (por universidad/institución y comunidad autónoma de procedencia, área de estudio y país de destino), así como los estudiantes de otros países comunitarios que vinieron a los centros españoles (por país de origen y comunidad autónoma de destino). En esta edición se separa el alumnado, que ha participado en el programa con fines de estudio y el que lo hace con el fin de realizar prácticas, del mismo modo se diferencia al personal que ha participado en el programa para impartir docencia del que participa con el objeto de recibir formación.
- *Comenius*, destinado a mejorar la calidad y reforzar la dimensión europea de la educación no universitaria, fomentando la cooperación transnacional y los intercambios entre centros educativos y el desarrollo profesional de personal relacionado con el sector educación, así como la promoción del aprendizaje de idiomas y el conocimiento intercultural.
- *Grundtvig*, que tiene como objetivo mejorar la calidad y la dimensión europea de la educación de adultos en el sentido más amplio, por medio de la cooperación entre los organismos y las personas que se dedican a la educación de adultos, así como favorecer el desarrollo y difusión de productos y buenas prácticas en esta área.
- *Visitas de Estudio*, se trata de una acción descentralizada gestionada por el Organismo Autónomo de Programas Educativos Europeos (OAPEE), en colaboración con el Centro Europeo de Desarrollo de la Formación Profesional (CEDEFOP). Desde 2007 están integradas las destinadas a los especialistas en educación (anteriormente *Visitas Arion*) y las dirigidas a expertos en formación profesional. Estas acciones facilitan el intercambio de información y experiencias entre responsables de toma de decisiones y especialistas en educación. Para *Comenius*, *Grundtvig* y *Visitas preparatorias*, se presenta información estadística por comunidad autónoma sobre el número de proyectos aprobados dentro de la Convocatoria 2007. Tanto para la acción Comenius como para Grundtvig, se da también información del número de participantes involucrados en los proyectos aprobados, profesorado y alumnado.
- *Leonardo da Vinci*, fomenta los intercambios internacionales y los proyectos transfronterizos en el ámbito de la formación profesional. Está dirigido a fomentar la innovación y el espíritu empresarial, mejorar la calidad de la formación y facilitar la obtención y la utilización de la formación y las competencias profesionales en otros países europeos. Para alcanzar los objetivos del programa, se contemplan distintas medidas, entre las que se incluye “el apoyo a la movilidad transnacional de las personas que sigan una formación profesional, así como de los responsables de la formación en Europa”. En este capítulo se presenta un resumen estadístico relativo a los proyectos de movilidad españoles aprobados en la convocatoria del año 2007.

Fuentes de información:

- *Estadística de Programas Educativos Europeos*. Organismo Autónomo de Programas Educativos Europeos.

G2.1. Total de alumnado que ha participado en el programa, según país de origen y país de destino.
Programa de Aprendizaje Permanente-Erasmus. Curso 2010-11

(continúa)

PAÍS DE ORIGEN	TOTAL	PAÍS DE DESTINO						
		Alemania	Austria	Bélgica	Bulgaria	Chipre	Croacia	Dinamarca
TOTAL	231.408	24.733	5.383	7.837	781	611	13	6.688
Alemania	30.274	0	777	573	48	40	0	896
Austria	5.216	855	0	103	4	9	0	188
Bélgica	6.824	458	132	0	13	11	0	218
Bulgaria	1.837	368	82	103	0	5	0	25
Chipre	264	5	6	19	0	0	0	3
Croacia	545	58	102	14	6	0	0	10
Dinamarca	2.768	436	75	44	53	11	0	0
Eslovaquia	2.458	337	125	86	5	5	0	40
Eslovenia	1.480	226	83	46	3	2	0	40
España	36.183	3.847	608	1.781	132	80	4	975
Estonia	1.028	112	31	26	15	8	0	46
Finlandia	5.081	832	293	189	8	31	0	101
Francia	31.747	3.598	463	877	74	35	9	985
Grecia	3.437	465	108	163	9	67	0	95
Hungría	4.164	909	244	220	20	17	0	99
Irlanda	2.511	276	53	72	10	6	0	69
Islandia	263	31	11	6	0	0	0	49
Italia	22.031	2.199	347	911	25	24	0	466
Letonia	1.959	213	44	78	20	28	0	115
Liechtenstein	38	4	0	4	0	1	0	1
Lituania	3.417	254	82	111	22	53	0	221
Luxemburgo	441	178	12	37	0	0	0	5
Malta	0	0	0	0	0	0	0	0
Noruega	1.529	203	48	26	0	0	0	181
Países Bajos	8.590	863	190	577	24	6	0	279
Polonia	14.234	2.023	324	466	146	89	0	576
Portugal	5.964	256	85	245	19	4	0	102
Reino Unido	12.833	2.002	268	240	22	30	0	211
Rep. Checa	6.433	947	334	262	28	29	0	210
Rumanía	4.604	566	108	166	4	18	0	140
Suecia	3.160	426	118	95	3	2	0	69
Turquía	10.095	1.786	230	297	68	0	0	273

(continuación)

PAÍS DE ORIGEN	PAÍS DE DESTINO							
	Eslovaquia	Eslovenia	España	Estonia	Finlandia	Francia	Grecia	Hungría
TOTAL	1.181	1.436	37.432	850	6.805	27.722	2.860	3.211
Alemania	55	72	5.954	126	1.182	5.228	198	461
Austria	12	27	826	30	244	522	29	48
Bélgica	3	32	1.539	15	266	1.100	57	96
Bulgaria	39	18	159	5	16	196	60	27
Chipre	0	0	67	1	1	17	69	3
Croacia	9	58	47	0	7	44	4	24
Dinamarca	1	7	354	11	28	257	31	46
Eslovaquia	0	52	219	14	102	226	40	50
Eslovenia	11	0	264	0	33	98	17	17
España	179	230	0	64	963	4.549	378	329
Estonia	3	4	150	0	139	84	18	22
Finlandia	20	36	764	51	0	510	92	107
Francia	125	100	6.842	99	1.083	0	320	397
Grecia	16	17	539	6	107	509	0	52
Hungría	32	36	398	21	207	336	99	0
Irlanda	1	4	451	4	48	649	8	15
Islandia	0	2	40	0	2	19	0	1
Italia	55	52	7.547	70	458	3.338	157	186
Letonia	18	21	175	61	113	106	148	16
Liechtenstein	0	0	6	0	3	1	0	2
Lituania	42	50	252	38	193	188	117	71
Luxemburgo	0	0	16	0	5	104	1	2
Malta	0	0	0	0	0	0	0	0
Noruega	1	6	165	1	15	234	6	12
Países Bajos	11	10	1.458	23	317	776	66	139
Polonia	233	164	2.450	56	313	1.134	366	244
Portugal	61	136	1.425	31	140	323	55	138
Reino Unido	13	14	2.981	22	231	4.254	67	40
Rep. Checa	108	155	685	35	338	724	133	51
Rumanía	18	19	586	2	43	1.111	181	207
Suecia	0	12	346	4	36	544	30	14
Turquía	115	102	727	60	172	541	113	394

G2.1. Total de alumnado que ha participado en el programa, según país de origen y país de destino.

Programa de Aprendizaje Permanente-Erasmus. Curso 2010-11

(continuación)

PAÍS DE ORIGEN	PAÍS DE DESTINO								
	Irlanda	Islandia	Italia	Letonia	Liechtenstein	Lituania	Luxemburgo	Malta	Noruega
TOTAL	5.381	532	19.172	650	56	1.540	408	965	4.281
Alemania	1.044	116	1.549	87	8	114	75	63	1.038
Austria	158	33	350	12	7	15	12	19	142
Bélgica	154	11	441	16	3	40	109	43	108
Bulgaria	13	1	116	5	0	12	4	0	7
Chipre	0	0	16	0	0	2	0	0	0
Croacia	1	0	63	3	0	4	0	3	0
Dinamarca	53	29	114	18	2	43	1	22	132
Eslovaquia	17	5	124	10	0	34	1	35	34
Eslovenia	19	4	60	2	0	18	0	8	16
España	929	68	8.078	84	5	192	14	149	497
Estonia	3	7	48	12	0	2	0	5	15
Finlandia	154	23	176	16	6	14	1	23	30
Francia	1.675	63	1.834	69	2	176	106	190	694
Grecia	23	1	262	3	1	18	1	3	21
Hungría	42	4	314	8	5	24	1	5	60
Irlanda	0	1	74	1	1	0	24	33	22
Islandia	6	0	12	0	0	2	0	1	0
Italia	347	46	0	42	0	101	18	132	266
Letonia	6	12	86	0	4	110	2	7	67
Liechtenstein	1	0	1	1	0	0	0	3	0
Lituania	26	11	191	53	0	0	1	34	100
Luxemburgo	1	1	15	0	2	0	0	0	2
Malta	0	0	0	0	0	0	0	0	0
Noruega	19	0	71	7	0	2	0	2	0
Países Bajos	204	17	360	13	0	17	8	30	302
Polonia	100	31	1.212	65	4	155	8	53	224
Portugal	37	0	904	32	0	95	2	4	47
Reino Unido	100	12	911	5	0	10	14	45	118
Rep. Checa	98	17	234	20	4	53	2	23	196
Rumanía	12	8	446	6	2	30	1	18	83
Suecia	84	11	156	5	0	8	2	6	60
Turquía	55	0	954	55	0	249	1	6	0

(conclusión)

PAÍS DE ORIGEN	PAÍS DE DESTINO								
	Países Bajos	Polonia	Portugal	Reino Unido	Rep. Checa	Rumanía	Suecia	Suiza	Turquía
TOTAL	9.189	7.583	8.536	24.474	5.198	1.563	10.034	15	4.288
Alemania	1.035	754	545	4.168	415	112	2.503	0	1.038
Austria	253	56	138	501	87	14	421	0	101
Bélgica	447	99	274	605	85	29	283	0	137
Bulgaria	72	108	74	116	83	22	28	0	73
Chipre	6	1	1	33	4	0	7	0	3
Croacia	10	18	18	6	17	0	19	0	0
Dinamarca	176	39	48	514	28	35	85	8	67
Eslovaquia	64	113	99	95	424	12	58	0	32
Eslovenia	63	35	172	90	85	2	36	0	30
España	1.418	1.910	2.463	3.872	771	254	1.101	0	259
Estonia	32	11	65	48	37	0	55	0	30
Finlandia	416	62	128	601	145	1	210	0	41
Francia	1.188	752	383	6.455	630	334	1.803	0	386
Grecia	156	81	142	207	189	14	104	0	58
Hungría	249	145	134	218	59	67	71	7	113
Irlanda	144	14	19	349	43	1	115	0	4
Islandia	8	2	2	23	5	1	40	0	0
Italia	702	455	1.011	1.849	197	182	589	0	259
Letonia	97	80	82	68	48	6	95	0	33
Liechtenstein	5	0	0	4	0	0	1	0	0
Lituania	114	178	291	183	120	21	166	0	234
Luxemburgo	4	2	21	15	5	0	12	0	1
Malta	0	0	0	0	0	0	0	0	0
Noruega	131	15	48	213	18	2	103	0	0
Países Bajos	0	83	189	1.449	89	12	702	0	376
Polonia	453	0	1.057	783	555	73	311	0	566
Portugal	244	665	0	239	343	152	118	0	62
Reino Unido	488	84	116	0	135	15	327	0	58
Rep. Checa	267	153	352	572	0	9	231	0	163
Rumanía	106	130	250	166	33	0	44	0	100
Suecia	297	27	58	630	50	3	0	0	64
Turquía	544	1.511	356	402	498	190	396	0	0

G2.2. Alumnado que ha participado en el programa con fines de estudio, según país de origen y país de destino.
Programa de Aprendizaje Permanente-Erasmus. Curso 2010-11

(continúa)

PAÍS DE ORIGEN	TOTAL	PAÍS DE DESTINO						
		Alemania	Austria	Bélgica	Bulgaria	Chipre	Croacia	Dinamarca
TOTAL	190.495	19.119	4.472	5.958	497	399	11	6.175
Alemania	25.178	0	489	332	32	34	0	801
Austria	4.241	296	0	85	2	5	0	179
Bélgica	5.653	379	122	0	11	11	0	204
Bulgaria	1.549	297	80	87	0	4	0	25
Chipre	249	5	6	18	0	0	0	3
Croacia	462	49	95	12	5	0	0	9
Dinamarca	1.913	323	67	28	2	10	0	0
Eslovaquia	2.052	267	107	80	5	5	0	39
Eslovenia	1.199	180	62	42	3	2	0	38
España	31.427	3.216	547	1.651	53	51	4	940
Estonia	787	90	28	23	10	8	0	43
Finlandia	3.927	657	264	124	7	23	0	76
Francia	25.789	2.971	422	461	62	32	7	934
Grecia	2.899	386	95	138	4	13	0	86
Hungría	3.347	702	193	185	11	15	0	87
Irlanda	1.858	216	52	42	10	6	0	58
Islandia	247	29	11	6	0	0	0	48
Italia	19.773	1.939	305	761	11	19	0	438
Letonia	1.384	164	35	64	12	16	0	105
Liechtenstein	35	3	0	4	0	1	0	1
Lituania	2.580	183	65	93	14	24	0	195
Luxemburgo	439	178	12	36	0	0	0	5
Malta	0	0	0	0	0	0	0	0
Noruega	1.450	199	48	23	0	0	0	158
Países Bajos	5.946	400	166	231	13	3	0	239
Polonia	11.572	1.572	275	417	115	65	0	532
Portugal	5.031	223	74	193	16	4	0	92
Reino Unido	8.577	1.190	162	152	2	18	0	194
Rep. Checa	5.589	804	279	203	27	27	0	206
Rumanía	3.503	370	90	133	4	2	0	121
Suecia	2.846	358	115	78	2	1	0	51
Turquía	8.993	1.473	206	256	64	0	0	268

(continuación)

PAÍS DE ORIGEN	PAÍS DE DESTINO							
	Eslovaquia	Eslovenia	España	Estonia	Finlandia	Francia	Grecia	Hungría
TOTAL	999	1.287	30.580	728	6.302	23.173	1.981	2.839
Alemania	38	66	4.977	116	1.127	4.555	162	417
Austria	6	24	739	27	239	470	27	30
Bélgica	2	32	1.396	14	247	828	51	87
Bulgaria	37	17	136	5	16	169	53	24
Chipre	0	0	60	1	1	17	66	3
Croacia	9	46	38	0	7	33	1	17
Dinamarca	0	6	265	3	16	236	14	25
Eslovaquia	0	47	185	14	95	213	40	49
Eslovenia	10	0	200	0	28	82	6	14
España	166	221	0	57	878	4.074	344	315
Estonia	3	2	88	0	95	72	16	18
Finlandia	14	29	511	27	0	466	41	79
Francia	111	91	5.553	93	1.042	0	275	353
Grecia	16	16	457	4	102	468	0	46
Hungría	18	29	313	21	188	286	43	0
Irlanda	1	3	337	4	42	549	5	14
Islandia	0	2	38	0	2	19	0	1
Italia	47	36	6.927	68	441	3.086	129	169
Letonia	18	15	91	24	91	97	22	13
Liechtenstein	0	0	6	0	3	1	0	2
Lituania	39	40	185	28	172	161	54	57
Luxemburgo	0	0	16	0	5	104	1	2
Malta	0	0	0	0	0	0	0	0
Noruega	1	4	158	1	11	226	6	12
Países Bajos	9	9	1.019	22	296	643	45	125
Polonia	180	141	1.865	53	288	974	183	210
Portugal	59	127	1.041	26	111	262	44	128
Reino Unido	11	13	2.042	22	218	2.509	39	36
Rep. Checa	75	144	592	35	316	612	121	47
Rumanía	14	15	436	2	38	940	63	161
Suecia	0	12	318	3	27	509	28	11
Turquía	115	100	591	58	160	512	102	374

**G2.2. Alumnado que ha participado en el programa con fines de estudio, según país de origen y país de destino.
Programa de Aprendizaje Permanente-Erasmus. Curso 2010-11**

(continuación)

PAÍS DE ORIGEN	PAÍS DE DESTINO								
	Irlanda	Islandia	Italia	Letonia	Liechtenstein	Lituania	Luxemburgo	Malta	Noruega
TOTAL	4.103	451	16.737	536	36	1.328	87	453	3.777
Alemania	813	102	1.318	81	4	103	29	36	925
Austria	147	31	327	11	1	15	10	14	132
Bélgica	131	10	418	14	3	37	2	21	97
Bulgaria	13	0	103	5	0	12	4	0	7
Chipre	0	0	15	0	0	1	0	0	0
Croacia	0	0	54	3	0	4	0	0	0
Dinamarca	36	14	103	1	0	6	0	7	69
Eslovaquia	12	5	109	10	0	33	1	6	33
Eslovenia	11	2	48	2	0	15	0	6	13
España	600	60	7.077	76	5	151	7	26	465
Estonia	1	4	38	3	0	2	0	2	15
Finlandia	118	15	139	8	4	13	0	7	16
Francia	1.360	58	1.639	64	1	169	15	55	648
Grecia	19	1	225	3	0	18	0	0	19
Hungría	29	4	266	8	3	20	1	3	51
Irlanda	0	1	72	1	1	0	0	32	20
Islandia	4	0	12	0	0	2	0	1	0
Italia	278	45	0	41	0	94	5	117	257
Letonia	1	6	68	0	4	64	2	4	61
Liechtenstein	1	0	1	1	0	0	0	3	0
Lituania	16	6	138	23	0	0	0	5	84
Luxemburgo	1	1	14	0	2	0	0	0	2
Malta	0	0	0	0	0	0	0	0	0
Noruega	17	0	71	6	0	2	0	2	0
Países Bajos	147	15	280	10	0	15	1	13	264
Polonia	66	25	1.028	55	3	142	4	24	185
Portugal	24	0	815	25	0	80	0	4	38
Reino Unido	25	12	730	2	0	6	2	42	97
Rep. Checa	87	15	209	19	3	51	2	16	177
Rumanía	12	8	394	6	2	25	0	0	59
Suecia	81	11	148	3	0	7	1	6	43
Turquía	53	0	878	55	0	241	1	1	0

(conclusión)

PAÍS DE ORIGEN	PAÍS DE DESTINO								
	Países Bajos	Polonia	Portugal	Reino Unido	Rep. Checa	Rumanía	Suecia	Suiza	Turquía
TOTAL	7.620	6.932	7.582	17.504	4.596	1.245	9.194	10	3.784
Alemania	781	663	493	3.053	358	77	2.290	0	906
Austria	228	55	125	423	78	9	408	0	98
Bélgica	318	88	241	413	75	18	264	0	119
Bulgaria	47	95	70	74	80	15	26	0	48
Chipre	6	1	1	31	4	0	7	0	3
Croacia	10	18	17	3	13	0	19	0	0
Dinamarca	156	13	36	346	23	2	47	3	56
Eslovaquia	60	103	90	54	291	11	58	0	30
Eslovenia	53	25	153	59	81	2	36	0	26
España	1.251	1.750	2.221	3.003	685	240	1.048	0	245
Estonia	27	10	38	43	35	0	47	0	26
Finlandia	358	53	82	487	136	1	134	0	38
Francia	908	677	331	4.568	564	254	1.713	0	358
Grecia	107	76	130	135	180	13	90	0	52
Hungría	213	127	117	155	51	33	62	7	106
Irlanda	108	14	19	97	43	1	107	0	3
Islandia	6	2	2	19	5	1	37	0	0
Italia	625	430	937	1.438	179	152	555	0	244
Letonia	85	64	68	24	44	5	87	0	30
Liechtenstein	4	0	0	3	0	0	1	0	0
Lituania	92	139	246	73	97	14	127	0	210
Luxemburgo	4	2	21	15	5	0	12	0	1
Malta	0	0	0	0	0	0	0	0	0
Noruega	126	15	43	200	17	2	102	0	0
Países Bajos	0	62	157	806	70	9	604	0	273
Polonia	371	0	944	511	488	57	286	0	513
Portugal	210	637	0	177	319	143	104	0	55
Reino Unido	395	75	97	0	131	8	297	0	50
Rep. Checa	235	141	325	440	0	9	221	0	151
Rumanía	80	128	180	65	30	0	42	0	83
Suecia	271	25	55	570	49	3	0	0	60
Turquía	485	1.444	343	219	465	166	363	0	0

G2.3. Alumnado que ha participado en el programa para realizar prácticas, según país de origen y país de destino.
Programa de Aprendizaje Permanente-Erasmus. Curso 2010-11

(continúa)

PAÍS DE ORIGEN	TOTAL	PAÍS DE DESTINO						
		Alemania	Austria	Bélgica	Bulgaria	Chipre	Croacia	Dinamarca
TOTAL	40.913	5.614	911	1.879	284	212	2	513
Alemania	5.096	0	288	241	16	6	0	95
Austria	975	559	0	18	2	4	0	9
Bélgica	1.171	79	10	0	2	0	0	14
Bulgaria	288	71	2	16	0	1	0	0
Chipre	15	0	0	1	0	0	0	0
Croacia	83	9	7	2	1	0	0	1
Dinamarca	855	113	8	16	51	1	0	0
Eslovaquia	406	70	18	6	0	0	0	1
Eslovenia	281	46	21	4	0	0	0	2
España	4.756	631	61	130	79	29	0	35
Estonia	241	22	3	3	5	0	0	3
Finlandia	1.154	175	29	65	1	8	0	25
Francia	5.958	627	41	416	12	3	2	51
Grecia	538	79	13	25	5	54	0	9
Hungría	817	207	51	35	9	2	0	12
Irlanda	653	60	1	30	0	0	0	11
Islandia	16	2	0	0	0	0	0	1
Italia	2.258	260	42	150	14	5	0	28
Letonia	575	49	9	14	8	12	0	10
Liechtenstein	3	1	0	0	0	0	0	0
Lituania	837	71	17	18	8	29	0	26
Luxemburgo	2	0	0	1	0	0	0	0
Malta	0	0	0	0	0	0	0	0
Noruega	79	4	0	3	0	0	0	23
Países Bajos	2.644	463	24	346	11	3	0	40
Polonia	2.662	451	49	49	31	24	0	44
Portugal	933	33	11	52	3	0	0	10
Reino Unido	4.256	812	106	88	20	12	0	17
Rep. Checa	844	143	55	59	1	2	0	4
Rumanía	1.101	196	18	33	0	16	0	19
Suecia	314	68	3	17	1	1	0	18
Turquía	1.102	313	24	41	4	0	0	5

(continuación)

PAÍS DE ORIGEN	PAÍS DE DESTINO							
	Eslovaquia	Eslovenia	España	Estonia	Finlandia	Francia	Grecia	Hungría
TOTAL	182	149	6.852	122	503	4.549	879	372
Alemania	17	6	977	10	55	673	36	44
Austria	6	3	87	3	5	52	2	18
Bélgica	1	0	143	1	19	272	6	9
Bulgaria	2	1	23	0	0	27	7	3
Chipre	0	0	7	0	0	0	3	0
Croacia	0	12	9	0	0	11	3	7
Dinamarca	1	1	89	8	12	21	17	21
Eslovaquia	0	5	34	0	7	13	0	1
Eslovenia	1	0	64	0	5	16	11	3
España	13	9	0	7	85	475	34	14
Estonia	0	2	62	0	44	12	2	4
Finlandia	6	7	253	24	0	44	51	28
Francia	14	9	1.289	6	41	0	45	44
Grecia	0	1	82	2	5	41	0	6
Hungría	14	7	85	0	19	50	56	0
Irlanda	0	1	114	0	6	100	3	1
Islandia	0	0	2	0	0	0	0	0
Italia	8	16	620	2	17	252	28	17
Letonia	0	6	84	37	22	9	126	3
Liechtenstein	0	0	0	0	0	0	0	0
Lituania	3	10	67	10	21	27	63	14
Luxemburgo	0	0	0	0	0	0	0	0
Malta	0	0	0	0	0	0	0	0
Noruega	0	2	7	0	4	8	0	0
Países Bajos	2	1	439	1	21	133	21	14
Polonia	53	23	585	3	25	160	183	34
Portugal	2	9	384	5	29	61	11	10
Reino Unido	2	1	939	0	13	1.745	28	4
Rep. Checa	33	11	93	0	22	112	12	4
Rumanía	4	4	150	0	5	171	118	46
Suecia	0	0	28	1	9	35	2	3
Turquía	0	2	136	2	12	29	11	20

G2.3. Alumnado que ha participado en el programa para realizar prácticas, según país de origen y país de destino.
Programa de Aprendizaje Permanente-Erasmus. Curso 2010-11

(continuación)

PAÍS DE ORIGEN	PAÍS DE DESTINO								
	Irlanda	Islandia	Italia	Letonia	Liechtenstein	Lituania	Luxemburgo	Malta	Noruega
TOTAL	1.278	81	2.435	114	20	212	321	512	504
Alemania	231	14	231	6	4	11	46	27	113
Austria	11	2	23	1	6	0	2	5	10
Bélgica	23	1	23	2	0	3	107	22	11
Bulgaria	0	1	13	0	0	0	0	0	0
Chipre	0	0	1	0	0	1	0	0	0
Croacia	1	0	9	0	0	0	0	3	0
Dinamarca	17	15	11	17	2	37	1	15	63
Eslovaquia	5	0	15	0	0	1	0	29	1
Eslovenia	8	2	12	0	0	3	0	2	3
España	329	8	1.001	8	0	41	7	123	32
Estonia	2	3	10	9	0	0	0	3	0
Finlandia	36	8	37	8	2	1	1	16	14
Francia	315	5	195	5	1	7	91	135	46
Grecia	4	0	37	0	1	0	1	3	2
Hungría	13	0	48	0	2	4	0	2	9
Irlanda	0	0	2	0	0	0	24	1	2
Islandia	2	0	0	0	0	0	0	0	0
Italia	69	1	0	1	0	7	13	15	9
Letonia	5	6	18	0	0	46	0	3	6
Liechtenstein	0	0	0	0	0	0	0	0	0
Lituania	10	5	53	30	0	0	1	29	16
Luxemburgo	0	0	1	0	0	0	0	0	0
Malta	0	0	0	0	0	0	0	0	0
Noruega	2	0	0	1	0	0	0	0	0
Países Bajos	57	2	80	3	0	2	7	17	38
Polonia	34	6	184	10	1	13	4	29	39
Portugal	13	0	89	7	0	15	2	0	9
Reino Unido	75	0	181	3	0	4	12	3	21
Rep. Checa	11	2	25	1	1	2	0	7	19
Rumanía	0	0	52	0	0	5	1	18	24
Suecia	3	0	8	2	0	1	1	0	17
Turquía	2	0	76	0	0	8	0	5	0

(conclusión)

PAÍS DE ORIGEN	PAÍS DE DESTINO								
	Países Bajos	Polonia	Portugal	Reino Unido	Rep. Checa	Rumanía	Suecia	Suiza	Turquía
TOTAL	1.569	651	954	6.970	602	318	840	5	504
Alemania	254	91	52	1.115	57	35	213	0	132
Austria	25	1	13	78	9	5	13	0	3
Bélgica	129	11	33	192	10	11	19	0	18
Bulgaria	25	13	4	42	3	7	2	0	25
Chipre	0	0	0	2	0	0	0	0	0
Croacia	0	0	1	3	4	0	0	0	0
Dinamarca	20	26	12	168	5	33	38	5	11
Eslovaquia	4	10	9	41	133	1	0	0	2
Eslovenia	10	10	19	31	4	0	0	0	4
España	167	160	242	869	86	14	53	0	14
Estonia	5	1	27	5	2	0	8	0	4
Finlandia	58	9	46	114	9	0	76	0	3
Francia	280	75	52	1.887	66	80	90	0	28
Grecia	49	5	12	72	9	1	14	0	6
Hungría	36	18	17	63	8	34	9	0	7
Irlanda	36	0	0	252	0	0	8	0	1
Islandia	2	0	0	4	0	0	3	0	0
Italia	77	25	74	411	18	30	34	0	15
Letonia	12	16	14	44	4	1	8	0	3
Liechtenstein	1	0	0	1	0	0	0	0	0
Lituania	22	39	45	110	23	7	39	0	24
Luxemburgo	0	0	0	0	0	0	0	0	0
Malta	0	0	0	0	0	0	0	0	0
Noruega	5	0	5	13	1	0	1	0	0
Países Bajos	0	21	32	643	19	3	98	0	103
Polonia	82	0	113	272	67	16	25	0	53
Portugal	34	28	0	62	24	9	14	0	7
Reino Unido	93	9	19	0	4	7	30	0	8
Rep. Checa	32	12	27	132	0	0	10	0	12
Rumanía	26	2	70	101	3	0	2	0	17
Suecia	26	2	3	60	1	0	0	0	4
Turquía	59	67	13	183	33	24	33	0	0

G2.4. Movilidad de entrada y salida de estudiantes de instituciones españolas de educación superior a través del programa, por universidad. Programa de Aprendizaje Permanente-Erasmus. Curso 2010-11

(continúa)

	Alumnado de instituciones de educación superior que ha participado en el Programa					Nº de alumnos por 1.000 alumnos matric.	Alumnado de instituciones extranjeras que ha venido a través del Programa
	Número de alumnos			Nº medio de meses por alumno			
	Total	Con fines de estudio	Para realizar prácticas	Con fines de estudio	Para realizar prácticas		
TOTAL	36.183	31.427	4.756	8	4	-	30.580
TOTAL UNIVERSIDADES	33.034	31.080	1.954	8	5	24	30.201
Universidades Públicas	30.165	28.587	1.578	8	5	24	27.426
A Coruña	465	449	16	9	4	23	287
Alcalá de Henares	448	423	25	8	5	23	425
Alicante	615	576	39	8	4	22	845
Almería	448	433	15	8	4	39	365
Autónoma de Barcelona	743	703	40	7	4	22	1.088
Autónoma de Madrid	890	838	52	8	5	34	818
Barcelona	894	860	34	7	4	18	1.044
Burgos	188	181	7	9	5	23	90
Cádiz	666	625	41	8	6	34	642
Cantabria	325	307	18	9	5	32	291
Carlos III	722	694	28	7	6	45	607
Castilla-La Mancha	680	606	74	8	4	25	382
Complutense de Madrid	1.842	1.761	81	8	4	25	1.678
Córdoba	675	637	38	9	5	39	583
Escola Universitaria del Maresme	10	10	0	6	0	0	8
Extremadura	617	581	36	9	7	28	232
Girona	184	178	6	6	4	16	145
Granada	2.114	2.024	90	9	4	39	2.019
Huelva	354	329	25	8	6	33	546
Illes Balears	180	165	15	7	5	13	104
Jaén	428	409	19	8	3	27	303
Jaume I de Castellón	337	309	28	7	5	27	184
La Laguna	303	289	14	8	5	14	361
La Rioja	72	68	4	7	4	13	44
Las Palmas de Gran Canaria	619	592	27	9	5	29	559
León	381	360	21	9	4	34	212
Lleida	168	162	6	7	6	21	154
Málaga	748	721	27	8	5	22	654
Miguel Hernández de Elche	270	259	11	8	6	24	168
Murcia	641	575	66	9	5	23	507
Oviedo	463	439	24	8	4	19	480
Pablo de Olavide	457	439	18	9	5	50	323
País Vasco	794	770	24	8	4	18	437
Politécnica de Cartagena	162	156	6	9	7	28	84
Politécnica de Cataluña	1.028	990	38	7	7	36	753
Politécnica de Madrid	1.013	951	62	9	6	29	609
Politécnica de Valencia	1.269	1.120	149	8	6	39	1.500
Pompeu Fabra	463	448	15	5	5	44	454
Pública de Navarra	220	203	17	9	5	31	91
Rey Juan Carlos	487	484	3	8	4	20	427
Rovira i Virgili	241	226	15	7	5	21	217
Salamanca	654	640	14	9	6	26	1.166
Santiago	709	700	9	9	3	27	551
Sevilla	1.453	1.352	101	9	6	25	1.568
UNED	43	42	1	8	7	0	25
Valencia (Est. General)	1.267	1.186	81	8	5	28	1.693
Valladolid	838	795	43	8	5	34	647
Vigo	682	648	34	8	4	35	304
Zaragoza	895	874	21	8	7	30	752

G2.4. Movilidad de entrada y salida de estudiantes de instituciones españolas de educación superior a través del programa, por universidad. Programa de Aprendizaje Permanente-Erasmus. Curso 2010-11

(conclusión)

	Alumnado de instituciones de educación superior que ha participado en el Programa						Alumnado de instituciones extranjeras que ha venido a través del Programa
	Número de alumnos			Nº medio de meses por alumno		Nº de alumnos por 1.000 alumnos matric.	
	Total	Con fines de estudio	Para realizar prácticas	Con fines de estudio	Para realizar prácticas		
TOTAL	36.183	31.427	4.756	8	4	-	30.580
TOTAL UNIVERSIDADES	33.034	31.080	1.954	8	5	24	30.201
Universidades Privadas	2.780	2.474	306	7	4	17	2.775
Abat Oliba CEU	16	14	2	6	6	10	32
Alfonso X El Sabio	113	102	11	7	4	12	100
Antonio de Nebrija	48	47	1	8	3	25	96
Camilo José Cela	22	20	2	6	8	6	54
Cardenal Herrera-CEU	131	95	36	8	4	23	149
Cat. Valencia S. Vicente	68	52	16	7	4	9	75
Católica S. Antonio de Murcia	112	96	16	7	5	18	74
Católica de Ávila	16	15	1	8	12	15	7
Deusto	349	339	10	6	5	50	299
Europea de Madrid	215	206	9	8	3	23	402
Europea Miguel de Cervantes	35	30	5	10	3	26	33
Francisco de Vitoria	46	41	5	10	4	16	104
I.E. Universidad	0	0	0	0	0	0	5
Internacional de Catalunya	35	34	1	8	3	9	122
Mondragón	153	129	24	6	7	56	27
Navarra	293	237	56	6	5	35	150
Pontificia de Comillas	372	323	49	7	3	52	352
Pontificia de Salamanca	78	77	1	8	7	17	84
Ramón Llull	337	284	53	5	5	25	241
San Jorge	32	32	0	6	0	38	29
San Pablo CEU	229	227	2	8	6	28	271
Vic	80	74	6	6	4	16	69
Otros centros universitarios	89	19	70	5	3	-	30
Centros Enseñanzas Artísticas	494	347	147	7	3	-	73
Centros FP Grado Superior	2.655	0	2.655	0	3	-	272

G2.5. Alumnado de instituciones españolas de educación superior que ha participado en el programa, por área de estudio. Programa de Aprendizaje Permanente-Erasmus. Curso 2010-11

	Número de alumnos que han participado en el programa			Número medio de meses por alumno que ha participado en el programa	
	Total	Con fines de estudio	Para realizar prácticas	Con fines de estudio	Para realizar prácticas
Total	36.183	31.427	4.756	8	4
Programas generales	120	2	118	6	2
Educación	1.761	1.545	216	7	4
Humanidades y artes	5.231	4.777	454	8	4
Ciencias sociales, empresariales y derecho	12.339	11.287	1.052	8	4
Ciencias, matemáticas e informática	3.544	2.973	571	9	4
Ingeniería, fabricación y construcción	7.769	6.670	1.099	9	4
Agricultura y veterinaria	819	714	105	9	5
Sanidad y bienestar	3.057	2.519	538	7	3
Servicios	1.474	938	536	8	3
Desconocido o no especificado	69	2	67	7	3

NOTA: En el curso 2009-2010 la información sobre áreas de estudios se ha recogido utilizando los valores estándar CINE 97 de ámbitos de educación y formación.

G2.6. Alumnado de instituciones españolas de educación superior que ha participado en el programa con fines de estudio, por comunidad autónoma de origen y país de destino. Programa de Aprendizaje Permanente-Erasmus. Curso 2010-11

(continúa)

PAÍS DE DESTINO	TOTAL	COMUNIDAD AUTÓNOMA DE ORIGEN								
		Andalucía	Aragón	Asturias (Principado de)	Balears (Illes)	Canarias	Cantabria	Castilla y León	Castilla-La Mancha	Cataluña
TOTAL	31.427	7.012	912	447	168	889	307	2.126	612	4.047
Alemania	3.093	723	70	55	36	165	12	146	34	395
Austria	600	121	30	5	10	11	1	11	11	99
Bélgica	1.589	362	66	24	10	21	21	135	29	263
Bulgaria	50	18	2	0	0	0	0	0	7	3
Chipre	77	10	0	0	0	0	0	4	8	1
Croacia	139	0	0	0	0	0	0	0	0	0
Dinamarca	940	128	48	18	3	11	12	50	4	180
Eslovaquia	168	33	4	3	1	0	2	17	10	20
Eslovenia	266	41	3	2	2	14	8	21	12	32
Estonia	216	8	3	0	0	2	0	3	0	6
Finlandia	845	130	26	16	4	15	5	29	9	182
Francia	3.913	1.079	104	54	17	56	33	216	66	507
Grecia	331	106	5	10	0	15	0	32	23	34
Hungría	338	56	8	8	0	5	3	37	7	33
Irlanda	577	82	26	7	1	20	1	88	7	65
Islandia	292	8	0	1	0	0	0	10	2	9
Italia	6.839	1.775	191	87	41	300	97	553	128	704
Letonia	80	15	0	0	0	2	1	6	0	1
Liechtenstein	5	0	0	0	0	1	0	0	0	1
Lituania	147	31	8	1	0	1	0	11	11	8
Luxemburgo	7	4	0	0	0	0	0	0	0	1
Malta	115	2	2	2	0	0	0	5	1	5
Noruega	465	63	6	5	0	5	9	10	12	104
Países Bajos	1.215	164	49	11	6	22	4	67	10	294
Polonia	1.748	501	51	19	2	82	14	75	89	105
Portugal	2.172	487	33	19	6	59	21	326	55	171
Reino Unido	2.923	632	103	67	13	35	32	181	31	503
Rep. Checa	666	175	16	9	0	10	9	29	10	88
Rumanía	238	41	6	1	1	24	4	21	20	8
Suecia	1.003	142	44	15	14	9	8	34	6	202
Turquía	370	75	8	8	1	4	10	9	10	23

(conclusión)

PAÍS DE DESTINO	Comunitat Valenciana	Extremadura	Galicia	COMUNIDAD AUTÓNOMA DE ORIGEN					
				Madrid (Comunidad de)	Murcia (Región de)	Navarra (Comunidad Foral de)	País Vasco	Rioja (La)	UNED
TOTAL	3.697	584	1.828	6.143	843	441	1.245	84	42
Alemania	485	37	147	680	55	29	12	7	5
Austria	57	2	25	121	12	19	65	0	0
Bélgica	175	8	59	345	29	37	3	2	0
Bulgaria	5	0	6	2	0	5	0	0	2
Chipre	2	0	6	20	0	0	26	0	0
Croacia	0	0	0	4	0	0	135	0	0
Dinamarca	112	15	28	214	11	30	70	6	0
Eslovaquia	15	1	25	29	6	0	2	0	0
Eslovenia	21	4	14	32	6	2	52	0	0
Estonia	9	0	1	20	3	0	161	0	0
Finlandia	128	3	40	208	9	20	19	2	0
Francia	373	39	160	1.050	97	49	0	5	8
Grecia	27	6	6	56	0	5	6	0	0
Hungría	50	12	24	54	3	5	29	4	0
Irlanda	125	9	21	94	15	7	6	3	0
Islandia	2	0	4	18	0	0	238	0	0
Italia	670	156	518	1.222	279	65	0	34	19
Letonia	23	0	1	20	1	1	7	0	2
Liechtenstein	0	0	0	3	0	0	0	0	0
Lituania	17	4	6	39	4	3	3	0	0
Luxemburgo	2	0	0	0	0	0	0	0	0
Malta	0	0	7	2	0	0	89	0	0
Noruega	84	10	21	91	9	9	27	0	0
Países Bajos	141	3	18	340	10	19	53	4	0
Polonia	254	14	164	240	63	21	51	1	2
Portugal	164	189	294	246	70	23	2	6	1
Reino Unido	446	54	103	522	101	41	49	8	2
Rep. Checa	137	6	60	82	22	5	7	0	1
Rumanía	21	2	38	33	16	0	0	2	0
Suecia	110	2	26	320	21	46	4	0	0
Turquía	42	8	6	36	1	0	129	0	0

G2.7. Alumnado de instituciones españolas de educación superior que ha participado en el programa para realizar prácticas, por comunidad autónoma de origen y país de destino. Programa de Aprendizaje Permanente-Erasmus. Curso 2010-11

(continúa)

PAÍS DE DESTINO	TOTAL	COMUNIDAD AUTÓNOMA DE ORIGEN								
		Andalucía	Aragón	Asturias (Principado de)	Balears (Illes)	Canarias	Cantabria	Castilla y León	Castilla-La Mancha	Cataluña
TOTAL	4.756	628	169	143	37	199	78	276	234	421
Alemania	631	107	15	27	11	34	6	22	23	86
Austria	61	10	3	0	0	1	0	0	0	7
Bélgica	130	22	3	1	1	1	0	10	8	24
Bulgaria	79	20	0	8	0	12	0	0	9	0
Chipre	29	7	0	0	0	0	0	0	0	0
Croacia	0	0	0	0	0	0	0	0	0	0
Dinamarca	35	5	1	1	0	2	3	1	0	7
Eslovaquia	13	2	0	6	0	0	0	0	0	0
Eslovenia	9	0	0	0	0	0	0	1	0	1
Estonia	7	0	0	0	0	0	0	2	0	0
Finlandia	85	1	2	10	4	3	0	3	0	4
Francia	475	58	51	23	1	5	6	16	14	86
Grecia	34	3	0	0	0	4	1	0	3	7
Hungría	14	2	0	1	0	0	0	1	3	0
Irlanda	329	62	21	0	0	1	1	28	12	2
Islandia	8	1	0	0	0	0	0	2	0	0
Italia	1.001	155	39	43	10	66	0	68	60	59
Letonia	8	0	0	8	0	0	0	0	0	0
Liechtenstein	0	0	0	0	0	0	0	0	0	0
Lituania	41	2	0	2	0	5	0	6	0	0
Luxemburgo	7	1	0	0	0	0	0	0	0	1
Malta	123	24	6	0	0	5	15	23	4	0
Noruega	32	9	0	0	0	1	0	0	1	2
Países Bajos	167	18	2	0	0	2	4	10	0	14
Polonia	160	16	0	1	1	10	0	3	7	3
Portugal	242	12	1	5	0	1	0	18	13	7
Reino Unido	869	58	20	5	6	42	42	53	73	98
Rep. Checa	86	26	1	0	0	2	0	4	0	7
Rumanía	14	1	1	0	0	0	0	0	3	0
Suecia	53	5	3	2	3	2	0	1	1	6
Turquía	14	1	0	0	0	0	0	4	0	0

(conclusión)

PAÍS DE DESTINO	Comunitat Valenciana	COMUNIDAD AUTÓNOMA DE ORIGEN							
		Extremadura	Galicia	Madrid (Comunidad de)	Murcia (Región de)	Navarra (Comunidad Foral de)	País Vasco	Rioja (La)	UNED
TOTAL	573	79	91	629	155	155	848	40	1
Alemania	85	1	18	119	11	14	37	15	0
Austria	7	0	1	2	4	1	25	0	0
Bélgica	24	0	4	20	5	3	4	0	0
Bulgaria	0	0	1	2	0	0	27	0	0
Chipre	0	0	0	0	0	0	22	0	0
Croacia	0	0	0	0	0	0	0	0	0
Dinamarca	7	0	0	2	1	0	5	0	0
Eslovaquia	5	0	0	0	0	0	0	0	0
Eslovenia	3	2	0	1	1	0	0	0	0
Estonia	1	0	1	1	0	0	2	0	0
Finlandia	8	0	2	23	7	0	18	0	0
Francia	48	8	6	92	16	15	19	11	0
Grecia	9	1	0	2	1	0	3	0	0
Hungría	3	0	2	1	0	0	1	0	0
Irlanda	24	4	14	64	14	17	63	2	0
Islandia	1	0	0	4	0	0	0	0	0
Italia	98	9	3	80	34	24	249	4	0
Letonia	0	0	0	0	0	0	0	0	0
Liechtenstein	0	0	0	0	0	0	0	0	0
Lituania	1	0	0	6	1	0	18	0	0
Luxemburgo	3	0	0	1	0	0	1	0	0
Malta	4	0	2	12	1	1	26	0	0
Noruega	1	0	0	4	14	0	0	0	0
Países Bajos	31	1	3	37	5	8	31	0	1
Polonia	17	2	3	3	2	3	89	0	0
Portugal	32	42	9	27	10	11	52	2	0
Reino Unido	137	9	13	105	23	55	124	6	0
Rep. Checa	13	0	5	7	3	3	15	0	0
Rumanía	2	0	3	2	2	0	0	0	0
Suecia	3	0	1	9	0	0	17	0	0
Turquía	6	0	0	3	0	0	0	0	0

G2.8. Alumnado de instituciones de educación superior extranjeras que ha venido a través del programa, por comunidad autónoma de destino y país de origen. Programa de Aprendizaje Permanente-Erasmus. Curso 2010-11

(continúa)

PAÍS DE ORIGEN	TOTAL	COMUNIDAD AUTÓNOMA DE DESTINO								
		Andalucía	Aragón	Asturias (Principado de)	Balears (Illes)	Canarias	Cantabria	Castilla y León	Castilla-La Mancha	Cataluña
TOTAL	37.432	7.038	785	493	111	927	291	2.259	388	4.393
Alemania	5.954	1.305	93	104	22	240	65	353	34	597
Austria	826	154	18	13	6	33	8	54	3	102
Bélgica	1.539	327	27	22	2	19	6	119	11	205
Bulgaria	159	26	1	0	7	4	0	10	7	20
Chipre	67	12	0	0	0	0	2	1	0	11
Croacia	47	13	1	0	0	0	0	0	0	7
Dinamarca	354	50	4	8	0	7	0	9	0	52
Eslovaquia	219	51	4	3	4	0	4	12	9	23
Eslovenia	264	39	1	0	2	22	5	9	2	32
Estonia	150	19	3	0	0	4	1	7	1	18
Finlandia	764	77	10	11	1	9	0	15	4	94
Francia	6.842	1.321	227	57	15	86	42	444	53	639
Grecia	539	116	15	14	0	9	1	33	9	88
Hungría	398	63	1	5	0	2	5	25	5	44
Irlanda	451	61	9	10	0	3	0	67	4	21
Islandia	40	6	0	1	0	0	0	0	0	14
Italia	7.547	1.547	162	100	29	302	73	510	85	1.026
Letonia	175	34	0	0	0	2	0	1	2	7
Liechtenstein	6	3	0	0	0	0	0	0	0	2
Lituania	252	58	6	0	0	2	0	9	7	19
Luxemburgo	16	1	0	0	0	0	0	4	0	5
Malta	0	0	0	0	0	0	0	0	0	0
Noruega	165	34	2	1	0	6	3	6	0	40
Países Bajos	1.458	189	33	6	3	14	0	72	1	197
Polonia	2.450	471	38	32	4	79	20	93	64	269
Portugal	1.425	102	12	20	5	21	10	133	8	278
Reino Unido	2.981	557	61	50	3	18	28	165	17	272
Rep. Checa	685	150	10	17	2	15	5	33	11	84
Rumanía	586	77	19	5	5	15	4	36	23	66
Suecia	346	40	2	1	1	6		12	0	79
Turquía	727	135	26	13	0	9	9	27	28	82

(conclusión)

PAÍS DE ORIGEN	Comunitat Valenciana	Extremadura	Galicia	COMUNIDAD AUTÓNOMA DE DESTINO						Sin distribuir por CA (1)
				Madrid (Comunidad de)	Murcia (Región de)	Navarra (Comunidad Foral de)	País Vasco	Rioja (La)	UNED	
TOTAL	4.704	234	1.148	6.005	676	241	797	61	25	6.856
Alemania	857	36	159	863	78	40	109	15	7	977
Austria	159	2	20	139	7	8	11	2		87
Bélgica	244	13	24	295	46	6	28	2	0	143
Bulgaria	11	2	7	24	4	8	5			23
Chipre	0	0	12	18	0	0	4	0	0	7
Croacia	0	0	3	14	0	0	0	0	0	9
Dinamarca	46	0	1	72	3	1	9	3	0	89
Eslovaquia	20	1	17	32	3	1	1	0	0	34
Eslovenia	41	0	4	34	5	0	4	0	0	64
Estonia	15	0	3	9	0	2	4	0	0	64
Finlandia	116	0	13	130	6	8	17	0	0	253
Francia	782	41	141	1.328	121	53	191	11	1	1.289
Grecia	60	0	10	75	7	2	18	0	0	82
Hungría	52	1	28	74	3	3	2	0	0	85
Irlanda	53	0	7	65	7	5	22	3	0	114
Islandia	5	0	0	9	0	2	1	0	0	2
Italia	1.003	69	320	1.287	193	45	159	5	11	621
Letonia	20	0	0	10	7	0	2	4	2	84
Liechtenstein	0	0	0	0	0	0	0	0	1	0
Lituania	36	2	0	32	3	2	9	0	0	67
Luxemburgo	2	0	1	3	0	0	0	0	0	0
Malta	0	0	0	0	0	0	0	0	0	0
Noruega	41	0	2	18	1	0	4	0	0	7
Países Bajos	126	1	8	309	7	2	49	1	1	439
Polonia	318	22	143	206	49	12	38	7	0	585
Portugal	93	13	78	241	13	5	8	1	0	384
Reino Unido	276	16	59	385	66	16	47	3	2	940
Rep. Checa	114	5	36	63	17	10	20	0	0	93
Rumanía	56	3	32	60	18	4	9	4	0	150
Suecia	51	0	3	102	3	3	15	0	0	28
Turquía	107	7	17	108	9	3	11	0	0	136

(1) Incluye las movilidades de estudiantes para realizar prácticas en empresas, de las que no se dispone de datos por CC.AA. (6.852) y 4 mov. de estudios no identificadas.

G2.9. Total de personal de instituciones de educación superior que ha participado en el programa, según país de origen y país de destino. Programa de Aprendizaje Permanente-Erasmus. Curso 2010-11

(continúa)

PAÍS DE ORIGEN	TOTAL	PAÍS DE DESTINO						
		Alemania	Austria	Bélgica	Bulgaria	Chipre	Croacia	Dinamarca
TOTAL	42.817	4.195	1.212	1.390	573	189	5	826
Alemania	3.674	0	186	66	65	5	0	110
Austria	1.022	164	0	35	16	3	0	23
Bélgica	1.321	59	39	0	15	3	0	45
Bulgaria	921	113	36	39	0	4	0	11
Chipre	96	10	0	3	0	0	0	3
Croacia	126	8	15	0	0	0	0	0
Dinamarca	469	41	19	19	3	3	0	0
Eslovaquia	887	64	11	12	8	2	0	2
Eslovenia	482	37	26	11	7	1	0	7
España	4.506	451	118	174	32	6	2	66
Estonia	431	53	15	11	4	3	0	7
Finlandia	1.893	294	84	119	3	9	0	79
Francia	2.930	250	48	122	79	11	1	33
Grecia	774	86	26	31	23	42	0	11
Hungría	1.457	213	84	46	15	7	2	16
Irlanda	224	25	9	14	1	0	0	3
Islandia	91	11	1	3	1	0	0	9
Italia	2.076	170	49	87	13	7	0	33
Letonia	1.037	94	20	26	27	5	0	20
Liechtenstein	13	1	1	1	0	1	0	1
Lituania	1.271	108	44	44	37	12	0	24
Luxemburgo	4	2	0	0	0	0	0	0
Malta	1	0	0	0	0	0	0	0
Noruega	616	73	15	21	2	0	0	48
Países Bajos	980	101	29	101	7	0	0	28
Polonia	5.210	665	83	101	71	27	0	73
Portugal	995	40	14	62	6	2	0	22
Reino Unido	2.107	299	44	76	32	24	0	63
Rep. Checa	2.655	287	91	57	48	9	0	22
Rumanía	1.757	147	36	47	23	2	0	15
Suecia	632	67	23	15	4	0	0	10
Turquía	2.159	262	46	47	31	1	0	42

(continuación)

PAÍS DE ORIGEN	PAÍS DE DESTINO							
	Eslovaquia	Eslovenia	España	Estonia	Finlandia	Francia	Grecia	Hungría
TOTAL	1.157	515	4.304	490	1.750	3.496	909	1.228
Alemania	37	36	439	31	264	311	78	140
Austria	1	26	74	16	90	42	29	44
Bélgica	4	4	150	20	91	179	26	14
Bulgaria	22	18	60	16	9	90	41	24
Chipre	3	0	5	0	10	2	19	1
Croacia	2	26	7	0	3	4	1	5
Dinamarca	0	2	58	4	30	17	12	3
Eslovaquia	0	6	41	6	23	36	7	57
Eslovenia	11	0	51	6	25	24	9	19
España	20	23	0	21	133	607	64	56
Estonia	1	5	27	0	75	21	2	7
Finlandia	22	40	159	88	0	112	31	69
Francia	36	14	426	15	59	0	90	83
Grecia	5	5	89	4	25	81	0	11
Hungría	82	26	82	10	68	105	25	0
Irlanda	1	0	26	1	10	34	3	3
Islandia	0	3	7	0	5	7	0	0
Italia	11	18	524	14	49	274	32	46
Letonia	11	6	55	82	69	43	23	12
Liechtenstein	0	0	0	0	3	0	0	0
Lituania	12	12	90	38	73	57	17	19
Luxemburgo	0	0	0	0	1	0	0	0
Malta	0	0	0	0	0	0	0	0
Noruega	4	10	63	11	22	21	8	9
Países Bajos	14	7	60	3	94	59	10	47
Polonia	322	70	662	24	125	353	86	109
Portugal	9	18	291	6	44	60	12	23
Reino Unido	18	17	237	11	151	257	73	31
Rep. Checa	466	70	217	28	100	166	46	39
Rumanía	20	7	165	2	13	397	93	216
Suecia	5	5	49	7	39	44	20	34
Turquía	18	41	190	26	47	93	52	107

G2.9. Total de personal de instituciones de educación superior que ha participado en el programa, según país de origen y país de destino. Programa de Aprendizaje Permanente-Erasmus. Curso 2010-11

(continuación)

PAÍS DE ORIGEN	PAÍS DE DESTINO								
	Irlanda	Islandia	Italia	Letonia	Liechtenstein	Lituania	Luxemburgo	Malta	Noruega
TOTAL	426	229	3.703	544	30	1.067	14	191	660
Alemania	40	19	262	62	2	72	4	8	70
Austria	16	5	54	11	0	25	0	2	33
Bélgica	20	2	82	9	1	19	1	3	30
Bulgaria	2	1	47	16	0	23	0	0	7
Chipre	0	0	2	2	0	5	0	0	0
Croacia	2	0	15	2	0	8	0	1	0
Dinamarca	7	3	24	8	0	20	0	3	35
Eslovaquia	0	0	22	5	0	14	0	2	4
Eslovenia	7	1	27	1	0	13	1	2	6
España	99	18	1.061	18	0	32	1	17	49
Estonia	1	6	21	29	0	30	0	0	7
Finlandia	19	11	80	20	2	42	1	10	21
Francia	39	3	341	15	1	48	2	14	27
Grecia	2	1	60	6	0	4	1	0	12
Hungría	1	3	115	7	0	17	0	3	20
Irlanda	0	3	18	0	0	5	0	3	3
Islandia	5	0	4	3	0	2	0	0	0
Italia	27	9	0	19	1	31	0	13	15
Letonia	5	6	39	0	0	184	0	3	21
Liechtenstein	0	1	2	0	0	0	0	0	1
Lituania	3	0	72	112	0	0	1	7	27
Luxemburgo	0	0	0	0	0	0	0	0	0
Malta	0	0	1	0	0	0	0	0	0
Noruega	12	0	33	11	0	12	0	9	0
Países Bajos	12	4	43	17	0	22	0	1	35
Polonia	40	90	442	84	21	218	0	15	67
Portugal	10	1	107	9	0	20	0	0	15
Reino Unido	19	8	150	6	0	28	1	17	68
Rep. Checa	19	12	105	20	2	39	1	52	36
Rumanía	6	14	198	4	0	6	0	0	30
Suecia	7	8	42	11	0	9	0	2	21
Turquía	6	0	234	37	0	119	0	4	0

(conclusión)

PAÍS DE ORIGEN	PAÍS DE DESTINO								
	Países Bajos	Polonia	Portugal	Reino Unido	Rep. Checa	Rumanía	Suecia	Suiza	Turquía
TOTAL	1.181	2.376	2.050	2.630	1.773	1.137	906	12	1.649
Alemania	116	353	69	276	146	93	133	0	181
Austria	37	32	23	74	33	35	32	0	47
Bélgica	123	69	111	38	29	30	50	0	55
Bulgaria	9	77	34	51	52	28	14	0	77
Chipre	1	1	0	22	4	0	3	0	0
Croacia	1	3	4	8	3	2	6	0	0
Dinamarca	31	15	21	52	12	4	7	4	12
Eslovaquia	24	140	23	24	320	7	6	0	21
Eslovenia	6	28	36	43	29	5	14	0	29
España	89	196	507	346	90	63	70	0	77
Estonia	12	14	8	37	10	2	7	0	16
Finlandia	141	46	62	167	58	12	48	0	44
Francia	59	220	86	223	119	312	64	0	90
Grecia	16	27	40	54	22	26	12	0	52
Hungría	42	80	49	53	39	163	13	8	63
Irlanda	15	10	2	21	4	1	7	0	2
Islandia	8	0	0	7	0	2	13	0	0
Italia	21	121	120	145	32	77	39	0	79
Letonia	28	78	45	19	25	7	35	0	49
Liechtenstein	0	0	0	0	0	0	0	0	1
Lituania	31	103	94	46	37	13	32	0	106
Luxemburgo	0	0	1	0	0	0	0	0	0
Malta	0	0	0	0	0	0	0	0	0
Noruega	38	24	28	90	18	5	29	0	0
Países Bajos	0	22	38	107	17	17	37	0	48
Polonia	43	0	306	298	407	65	69	0	274
Portugal	28	50	0	34	41	18	19	0	34
Reino Unido	101	94	41	0	68	28	89	0	56
Rep. Checa	31	254	92	192	0	10	23	0	121
Rumanía	24	44	96	42	18	0	2	0	90
Suecia	38	15	40	75	13	4	0	0	25
Turquía	68	260	74	86	127	108	33	0	0

G2.10. Profesorado de instituciones de educación superior que ha participado en el programa para impartir docencia según país de origen y país de destino. Programa de Aprendizaje Permanente-Erasmus. Curso 2010-11

(continúa)

PAÍS DE ORIGEN	TOTAL	PAÍS DE DESTINO						
		Alemania	Austria	Bélgica	Bulgaria	Chipre	Croacia	Dinamarca
TOTAL	31.620	3.059	869	1.035	489	110	3	473
Alemania	3.006	0	144	56	63	5	0	45
Austria	829	129	0	27	15	2	0	16
Bélgica	1.126	48	32	0	15	2	0	36
Bulgaria	719	83	26	32	0	4	0	8
Chipre	52	7	0	3	0	0	0	1
Croacia	70	3	9	0	0	0	0	0
Dinamarca	344	34	13	15	3	2	0	0
Eslovaquia	727	57	2	9	7	0	0	2
Eslovenia	306	23	14	10	7	1	0	4
España	3.272	324	81	113	22	3	2	38
Estonia	261	30	12	7	2	2	0	4
Finlandia	1.111	166	56	70	3	5	0	23
Francia	2.465	201	39	98	77	7	1	29
Grecia	562	75	23	22	23	24	0	8
Hungría	1.062	156	64	32	11	1	0	11
Irlanda	181	20	8	11	1	0	0	3
Islandia	61	8	1	0	1	0	0	5
Italia	1.619	131	35	68	11	4	0	11
Letonia	518	34	8	17	16	2	0	8
Liechtenstein	7	0	0	1	0	1	0	1
Lituania	960	80	32	32	28	8	0	19
Luxemburgo	4	2	0	0	0	0	0	0
Malta	1	0	0	0	0	0	0	0
Noruega	405	60	13	17	2	0	0	25
Países Bajos	773	92	22	90	6	0	0	13
Polonia	3.376	460	50	82	50	7	0	43
Portugal	825	34	12	52	6	2	0	13
Reino Unido	1.722	254	36	48	29	19	0	51
Rep. Checa	2.046	236	71	44	47	8	0	13
Rumanía	1.191	97	25	29	17	0	0	11
Suecia	514	57	17	15	4	0	0	5
Turquía	1.505	158	24	35	23	1	0	27

(continuación)

PAÍS DE ORIGEN	PAÍS DE DESTINO							
	Eslovaquia	Eslovenia	España	Estonia	Finlandia	Francia	Grecia	Hungría
TOTAL	1.018	384	3.017	367	1.303	2.721	700	937
Alemania	31	34	327	20	206	269	72	126
Austria	1	24	59	15	76	35	29	41
Bélgica	4	3	131	20	77	133	23	11
Bulgaria	16	14	37	9	7	75	34	18
Chipre	3	0	3	0	5	2	5	1
Croacia	1	14	5	0	1	0	0	3
Dinamarca	0	2	37	4	19	14	8	1
Eslovaquia	0	4	26	6	19	33	6	48
Eslovenia	11	0	28	4	16	12	5	16
España	14	18	0	13	90	475	52	28
Estonia	1	2	9	0	56	9	0	5
Finlandia	20	21	88	79	0	60	20	48
Francia	33	12	336	11	32	0	83	77
Grecia	5	4	49	0	19	68	0	8
Hungría	71	17	53	8	50	78	14	0
Irlanda	0	0	19	1	8	33	3	3
Islandia	0	1	6	0	4	6	0	0
Italia	11	15	398	12	35	223	24	44
Letonia	5	0	15	36	36	28	7	3
Liechtenstein	0	0	0	0	1	0	0	0
Lituania	12	10	70	32	57	39	12	11
Luxemburgo	0	0	0	0	1	0	0	0
Malta	0	0	0	0	0	0	0	0
Noruega	3	7	33	9	17	14	5	8
Países Bajos	14	7	52	3	77	44	6	43
Polonia	278	52	423	12	81	246	57	70
Portugal	9	16	228	6	37	53	10	16
Reino Unido	18	17	174	10	124	222	56	25
Rep. Checa	427	51	158	23	75	127	35	33
Rumanía	10	6	94	2	9	315	77	138
Suecia	5	5	31	7	34	39	15	34
Turquía	15	28	128	25	34	69	42	78

G2.10. Profesorado de instituciones de educación superior que ha participado en el programa para impartir docencia, según país de origen y país de destino. Programa de Aprendizaje Permanente-Erasmus. Curso 2010-11

(continuación)

PAÍS DE ORIGEN	PAÍS DE DESTINO								
	Irlanda	Islandia	Italia	Letonia	Liechtenstein	Lituania	Luxemburgo	Malta	Noruega
TOTAL	246	105	2.859	455	5	814	9	94	395
Alemania	36	12	241	60	2	65	4	6	49
Austria	14	4	48	11	0	22	0	2	25
Bélgica	16	2	75	9	0	18	0	3	25
Bulgaria	2	1	40	12	0	19	0	0	4
Chipre	0	0	2	2	0	3	0	0	0
Croacia	1	0	7	1	0	6	0	0	0
Dinamarca	5	1	19	7	0	20	0	2	19
Eslovaquia	0	0	16	5	0	13	0	0	4
Eslovenia	5	1	19	0	0	8	0	1	4
España	36	13	807	16	0	20	0	11	22
Estonia	1	1	17	25	0	20	0	0	4
Finlandia	9	8	56	17	0	38	1	3	13
Francia	31	2	296	14	1	45	2	10	22
Grecia	2	0	46	6	0	2	0	0	4
Hungría	1	1	96	4	0	15	0	2	8
Irlanda	0	3	17	0	0	4	0	2	2
Islandia	0	0	4	3	0	2	0	0	0
Italia	20	8	0	18	0	29	0	10	10
Letonia	2	2	22	0	0	117	0	0	5
Liechtenstein	0	0	2	0	0	0	0	0	0
Lituania	2	0	49	91	0	0	1	4	17
Luxemburgo	0	0	0	0	0	0	0	0	0
Malta	0	0	1	0	0	0	0	0	0
Noruega	7	0	18	11	0	11	0	7	0
Países Bajos	8	2	28	14	0	18	0	1	26
Polonia	12	22	281	57	2	145	0	5	25
Portugal	10	1	89	9	0	20	0	0	14
Reino Unido	11	6	136	5	0	25	1	13	41
Rep. Checa	5	2	82	17	0	38	0	6	18
Rumanía	0	7	140	2	0	6	0	0	13
Suecia	5	6	38	11	0	9	0	2	21
Turquía	5	0	167	28	0	76	0	4	0

(conclusión)

PAÍS DE ORIGEN	PAÍS DE DESTINO								
	Países Bajos	Polonia	Portugal	Reino Unido	Rep. Checa	Rumanía	Suecia	Suiza	Turquía
TOTAL	800	2.034	1.502	1.509	1.412	990	597	2	1.307
Alemania	78	338	48	204	135	89	85	0	156
Austria	25	30	22	30	27	33	25	0	42
Bélgica	112	67	89	25	26	28	42	0	54
Bulgaria	7	68	28	40	41	27	9	0	58
Chipre	1	0	0	11	2	0	1	0	0
Croacia	1	2	3	4	3	1	5	0	0
Dinamarca	23	14	19	37	4	4	5	2	11
Eslovaquia	22	120	16	22	267	4	3	0	16
Eslovenia	5	24	18	16	25	4	5	0	20
España	56	155	416	223	69	53	41	0	61
Estonia	7	11	4	13	7	2	4	0	6
Finlandia	54	35	38	73	41	11	28	0	27
Francia	47	200	71	169	106	295	42	0	76
Grecia	10	18	27	45	10	22	5	0	37
Hungría	25	65	27	31	31	133	7	0	50
Irlanda	12	5	1	12	4	1	6	0	2
Islandia	5	0	0	4	0	1	10	0	0
Italia	14	106	92	98	26	67	31	0	68
Letonia	17	48	23	4	11	6	12	0	34
Liechtenstein	0	0	0	0	0	0	0	0	1
Lituania	15	88	75	23	30	12	23	0	88
Luxemburgo	0	0	1	0	0	0	0	0	0
Malta	0	0	0	0	0	0	0	0	0
Noruega	25	17	22	31	16	4	23	0	0
Países Bajos	0	19	29	64	12	17	27	0	39
Polonia	30	0	192	106	298	43	35	0	212
Portugal	21	41	0	25	35	18	15	0	33
Reino Unido	83	89	35	0	59	24	69	0	42
Rep. Checa	22	233	73	85	0	10	14	0	93
Rumanía	15	24	56	20	17	0	1	0	60
Suecia	26	14	29	53	9	2	0	0	21
Turquía	42	203	48	41	101	79	24	0	0

G2.11. Profesorado y otro personal de instituciones de educación superior que ha participado en el programa para realizar formación, según país de origen y país de destino. Programa de Aprendizaje Permanente-Erasmus. Curso 2010-11

(continúa)

PAÍS DE ORIGEN	TOTAL	PAÍS DE DESTINO						
		Alemania	Austria	Bélgica	Bulgaria	Chipre	Croacia	Dinamarca
TOTAL	11.197	1.136	343	355	84	79	2	353
Alemania	668	0	42	10	2	0	0	65
Austria	193	35	0	8	1	1	0	7
Bélgica	195	11	7	0	0	1	0	9
Bulgaria	202	30	10	7	0	0	0	3
Chipre	44	3	0	0	0	0	0	2
Croacia	56	5	6	0	0	0	0	0
Dinamarca	125	7	6	4	0	1	0	0
Eslovaquia	160	7	9	3	1	2	0	0
Eslovenia	176	14	12	1	0	0	0	3
España	1.234	127	37	61	10	3	0	28
Estonia	170	23	3	4	2	1	0	3
Finlandia	782	128	28	49	0	4	0	56
Francia	465	49	9	24	2	4	0	4
Grecia	212	11	3	9	0	18	0	3
Hungría	395	57	20	14	4	6	2	5
Irlanda	43	5	1	3	0	0	0	0
Islandia	30	3	0	3	0	0	0	4
Italia	457	39	14	19	2	3	0	22
Letonia	519	60	12	9	11	3	0	12
Liechtenstein	6	1	1	0	0	0	0	0
Lituania	311	28	12	12	9	4	0	5
Luxemburgo	0	0	0	0	0	0	0	0
Malta	0	0	0	0	0	0	0	0
Noruega	211	13	2	4	0	0	0	23
Países Bajos	207	9	7	11	1	0	0	15
Polonia	1.834	205	33	19	21	20	0	30
Portugal	170	6	2	10	0	0	0	9
Reino Unido	385	45	8	28	3	5	0	12
Rep. Checa	609	51	20	13	1	1	0	9
Rumanía	566	50	11	18	6	2	0	4
Suecia	118	10	6	0	0	0	0	5
Turquía	654	104	22	12	8	0	0	15

(continuación)

PAÍS DE ORIGEN	PAÍS DE DESTINO							
	Eslovaquia	Eslovenia	España	Estonia	Finlandia	Francia	Grecia	Hungría
TOTAL	139	131	1.287	123	447	775	209	291
Alemania	6	2	112	11	58	42	6	14
Austria	0	2	15	1	14	7	0	3
Bélgica	0	1	19	0	14	46	3	3
Bulgaria	6	4	23	7	2	15	7	6
Chipre	0	0	2	0	5	0	14	0
Croacia	1	12	2	0	2	4	1	2
Dinamarca	0	0	21	0	11	3	4	2
Eslovaquia	0	2	15	0	4	3	1	9
Eslovenia	0	0	23	2	9	12	4	3
España	6	5	0	8	43	132	12	28
Estonia	0	3	18	0	19	12	2	2
Finlandia	2	19	71	9	0	52	11	21
Francia	3	2	90	4	27	0	7	6
Grecia	0	1	40	4	6	13	0	3
Hungría	11	9	29	2	18	27	11	0
Irlanda	1	0	7	0	2	1	0	0
Islandia	0	2	1	0	1	1	0	0
Italia	0	3	126	2	14	51	8	2
Letonia	6	6	40	46	33	15	16	9
Liechtenstein	0	0	0	0	2	0	0	0
Lituania	0	2	20	6	16	18	5	8
Luxemburgo	0	0	0	0	0	0	0	0
Malta	0	0	0	0	0	0	0	0
Noruega	1	3	30	2	5	7	3	1
Países Bajos	0	0	8	0	17	15	4	4
Polonia	44	18	239	12	44	107	29	39
Portugal	0	2	63	0	7	7	2	7
Reino Unido	0	0	63	1	27	35	17	6
Rep. Checa	39	19	59	5	25	39	11	6
Rumanía	10	1	71	0	4	82	16	78
Suecia	0	0	18	0	5	5	5	0
Turquía	3	13	62	1	13	24	10	29

G2.11. Profesorado y otro personal de instituciones de educación superior que ha participado en el programa para realizar formación, según país de origen y país de destino. Programa de Aprendizaje Permanente-Erasmus. Curso 2010-11

(continuación)

PAÍS DE ORIGEN	PAÍS DE DESTINO								
	Irlanda	Islandia	Italia	Letonia	Liechtenstein	Lituania	Luxemburgo	Malta	Noruega
TOTAL	180	124	844	89	25	253	5	97	265
Alemania	4	7	21	2	0	7	0	2	21
Austria	2	1	6	0	0	3	0	0	8
Bélgica	4	0	7	0	1	1	1	0	5
Bulgaria	0	0	7	4	0	4	0	0	3
Chipre	0	0	0	0	0	2	0	0	0
Croacia	1	0	8	1	0	2	0	1	0
Dinamarca	2	2	5	1	0	0	0	1	16
Eslovaquia	0	0	6	0	0	1	0	2	0
Eslovenia	2	0	8	1	0	5	1	1	2
España	63	5	254	2	0	12	1	6	27
Estonia	0	5	4	4	0	10	0	0	3
Finlandia	10	3	24	3	2	4	0	7	8
Francia	8	1	45	1	0	3	0	4	5
Grecia	0	1	14	0	0	2	1	0	8
Hungría	0	2	19	3	0	2	0	1	12
Irlanda	0	0	1	0	0	1	0	1	1
Islandia	5	0	0	0	0	0	0	0	0
Italia	7	1	0	1	1	2	0	3	5
Letonia	3	4	17	0	0	67	0	3	16
Liechtenstein	0	1	0	0	0	0	0	0	1
Lituania	1	0	23	21	0	0	0	3	10
Luxemburgo	0	0	0	0	0	0	0	0	0
Malta	0	0	0	0	0	0	0	0	0
Noruega	5	0	15	0	0	1	0	2	0
Países Bajos	4	2	15	3	0	4	0	0	9
Polonia	28	68	161	27	19	73	0	10	42
Portugal	0	0	18	0	0	0	0	0	1
Reino Unido	8	2	14	1	0	3	0	4	27
Rep. Checa	14	10	23	3	2	1	1	46	18
Rumanía	6	7	58	2	0	0	0	0	17
Suecia	2	2	4	0	0	0	0	0	0
Turquía	1	0	67	9	0	43	0	0	0

(conclusión)

PAÍS DE ORIGEN	PAÍS DE DESTINO								
	Países Bajos	Polonia	Portugal	Reino Unido	Rep. Checa	Rumanía	Suecia	Suiza	Turquía
TOTAL	381	342	548	1.121	361	147	309	10	342
Alemania	38	15	21	72	11	4	48	0	25
Austria	12	2	1	44	6	2	7	0	5
Bélgica	11	2	22	13	3	2	8	0	1
Bulgaria	2	9	6	11	11	1	5	0	19
Chipre	0	1	0	11	2	0	2	0	0
Croacia	0	1	1	4	0	1	1	0	0
Dinamarca	8	1	2	15	8	0	2	2	1
Eslovaquia	2	20	7	2	53	3	3	0	5
Eslovenia	1	4	18	27	4	1	9	0	9
España	33	41	91	123	21	10	29	0	16
Estonia	5	3	4	24	3	0	3	0	10
Finlandia	87	11	24	94	17	1	20	0	17
Francia	12	20	15	54	13	17	22	0	14
Grecia	6	9	13	9	12	4	7	0	15
Hungría	17	15	22	22	8	30	6	8	13
Irlanda	3	5	1	9	0	0	1	0	0
Islandia	3	0	0	3	0	1	3	0	0
Italia	7	15	28	47	6	10	8	0	11
Letonia	11	30	22	15	14	1	23	0	15
Liechtenstein	0	0	0	0	0	0	0	0	0
Lituania	16	15	19	23	7	1	9	0	18
Luxemburgo	0	0	0	0	0	0	0	0	0
Malta	0	0	0	0	0	0	0	0	0
Noruega	13	7	6	59	2	1	6	0	0
Países Bajos	0	3	9	43	5	0	10	0	9
Polonia	13	0	114	192	109	22	34	0	62
Portugal	7	9	0	9	6	0	4	0	1
Reino Unido	18	5	6	0	9	4	20	0	14
Rep. Checa	9	21	19	107	0	0	9	0	28
Rumanía	9	20	40	22	1	0	1	0	30
Suecia	12	1	11	22	4	2	0	0	4
Turquía	26	57	26	45	26	29	9	0	0

G2.12. Número de proyectos aprobados por comunidad autónoma. Programa de Aprendizaje Permanente-Comenius, Grundtvig y Visitas de estudio. Convocatoria 2010

	ASOCIACIONES ESCOLARES COMENIUS		MOVILIDAD INDIVIDUAL COMENIUS			GRUNDTVIG		COMENIUS-GRUNDTVIG	GRUNDTVIG	VISITAS DE ESTUDIO (9)
	Multilaterales (1)	Bilaterales (2)	Instituciones de acogida (3)	Ayudantes Lingüísticos (4)	Form. Profesorado (5)	Asociaciones de Aprendizaje (6)	Movilidad de Formadores (7)	Visitas preparatorias (8)		
TOTAL	508	59	168	120	1.334	114	240	253	40	212
Andalucía	111	11	44	30	240	16	34	50	4	41
Aragón	9	1	4	2	73	2	8	12	-	9
Asturias (Principado de)	13	1	13	5	63	4	8	6	2	9
Baleares (Illes)	10	1	3	3	26	2	7	6	1	5
Canarias	22	3	10	3	32	3	22	7	1	10
Cantabria	4	1	2	4	36	1	2	2	-	2
Castilla y León	27	5	15	11	102	6	18	20	1	18
Castilla - La Mancha	36	3	9	5	94	4	12	23	4	17
Cataluña	81	10	14	12	203	20	30	31	4	16
Comunitat Valenciana	37	5	12	8	155	11	27	17	5	24
Extremadura	18	2	3	5	33	3	6	11	3	5
Galicia	32	3	9	6	35	9	19	9	2	17
Madrid (Comunidad de)	52	4	19	10	95	17	25	27	9	18
Murcia (Región de)	30	2	3	5	38	5	1	13	-	5
Navarra (Comunidad Foral de)	4	1	1	2	44	3	7	1	-	3
País Vasco	11	4	4	5	19	3	10	13	2	5
Rioja (La)	3	1	1	-	23	1	-	-	-	1
Ceuta y Melilla	8	0	2	4	19	4	4	4	2	7
Extra-Regio	-	1	-	-	4	-	-	1	-	-

(1) Permiten a los centros que participan en un proyecto, mínimo 3 centros de 3 países distintos, trabajar sobre un tema de interés común. Al menos uno de los países deberá ser miembro de la UE. Un número limitado de los alumnos participantes podrán desplazarse a otro país y planificar junto a sus profesores el proyecto europeo a desarrollar.

(2) Participan 2 centros de 2 países y se centran en el aprendizaje de lenguas extranjeras. Se incluye necesariamente un intercambio recíproco de alumnos.

(3) Centros que reciben "ayudantes lingüísticos" de otros países.

(4) Ayudas individuales concedidas a futuros profesores para pasar de 3 a 8 meses en un centro escolar de acogida en otro país.

(5) Becas individuales que permiten al profesorado, u otras categorías del personal del sector educativo, participar en actividades de formación práctica de 1 a 4 semanas de duración en otro país.

(6) Participan asociaciones o centros de educación de adultos de varios países, organizando conferencias, exposiciones o visitas para el intercambio de experiencias, prácticas o metodologías.

(7) Becas de movilidad individual de educadores de adultos para participar en cursos de formación de 1 a 4 semanas en el extranjero.

(8) Subvenciones que permiten visitar otros países para preparar una propuesta de futuro proyecto, así como obtener socios de otros países para el proyecto.

(9) Ayudas individuales a responsables en la toma de decisiones y a especialistas en educación, para realizar visitas con el fin de conocer los enfoques aplicados en otros lugares de Europa.

G2.13. Participantes en proyectos por comunidad autónoma. Programa de Aprendizaje Permanente-Comenius y Grundtvig. Convocatoria 2010

	ASOCIACIONES COMENIUS MULTILATERALES		ASOCIACIONES COMENIUS BILATERALES		GRUNDTVIG - ASOCIACIONES DE APRENDIZAJE	
	Total	Del Total, han participado en Movilidad	Total	Del Total, han participado en Movilidad	Total	Del Total, han participado en Movilidad
ALUMNADO						
TOTAL	85.507	7.236	5.330	1.514	11.226	723
Andalucía	20.488	1.355	1.023	231	2.265	50
Aragón	1.996	202	538	13	278	27
Asturias (Principado de)	2.298	129	185	19	54	12
Balears (Illes)	2.202	136	27	27	39	6
Canarias	4.180	536	321	85	1.731	29
Cantabria	630	131	-	-	0	0
Castilla y León	3.418	333	253	124	190	49
Castilla-La Mancha	5.760	489	266	66	245	22
Cataluña	10.338	1.133	1.137	253	1.746	92
Comunitat Valenciana	4.994	709	409	163	789	111
Extremadura	2.199	220	47	46	212	19
Galicia	4.786	498	242	100	413	81
Madrid (Comunidad de)	11.521	647	583	113	1.058	168
Murcia (Región de)	6.523	274	72	47	1.820	6
Navarra (Comunidad Foral de)	434	74	23	23	45	18
País Vasco	1.467	203	181	156	112	7
Rioja (La)	220	90	0	27	15	0
Ceuta y Melilla	2.053	77	-	-	214	26
Extra-Regio	-	-	23	21	-	-
PROFESORADO						
TOTAL	9.064	4.859	803	215	1.116	848
Andalucía	1816	1109	151	35	119	93
Aragón	176	99	57	2	35	15
Asturias (Principado de)	288	120	21	2	21	27
Balears (Illes)	173	102	4	4	13	12
Canarias	392	226	16	14	63	31
Cantabria	70	44	-	-	4	20
Castilla y León	447	232	36	24	28	56
Castilla - La Mancha	687	349	41	9	36	25
Cataluña	1284	685	223	37	205	120
Comunitat Valenciana	709	386	81	18	89	93
Extremadura	484	201	11	6	25	25
Galicia	526	286	48	15	87	78
Madrid (Comunidad de)	1021	528	71	19	203	126
Murcia (Región de)	584	275	13	9	83	43
Navarra (Comunidad Foral de)	45	25	2	2	13	21
País Vasco	144	73	25	14	55	16
Rioja (La)	42	21	0	2	5	13
Ceuta y Melilla	176	98	-	-	32	34
Extra-Regio	-	-	3	3	-	-

G2.14. Beneficiarios de becas de movilidad, por comunidad autónoma, por país de acogida y duración media del contrato. Programa de Aprendizaje Permanente-Programa Leonardo Da Vinci. Convocatoria 2009

	TOTAL		Formación profesional inicial		Personas en el Mercado Laboral		Profesorado de FP, orientadores y responsables RR.HH.	
	Total	Mujeres	Total	Mujeres	Total	Mujeres	Total	Mujeres
POR COMUNIDAD AUTÓNOMA								
TOTAL	4.743	2.692	1.109	511	3.306	2.012	328	169
Andalucía	899	521	75	32	731	430	93	59
Aragón	108	61	68	35	40	26	0	0
Asturias (Principado de)	85	46	18	13	67	33	0	0
Baleares (Illes)	89	32	89	32	0	0	0	0
Canarias	272	129	175	89	65	27	32	13
Cantabria	44	21	0	0	44	21	0	0
Castilla y León	319	208	0	0	319	208	0	0
Castilla-La Mancha	100	55	46	22	54	33	0	0
Cataluña	473	278	164	75	306	200	3	3
Comunitat Valenciana	628	357	70	20	490	300	68	37
Extremadura	42	21	42	21	0	0	0	0
Galicia	458	288	2	0	448	285	8	3
Madrid (Comunidad de)	306	157	93	40	149	82	64	35
Murcia (Región de)	181	97	71	40	110	57	0	0
Navarra (Comunidad Foral de)	193	119	11	5	176	111	6	3
País Vasco	470	256	183	87	233	153	54	16
Rioja (La)	74	46	0	0	74	46	0	0
Ceuta	2	0	2	0	0	0	0	0
POR PAÍS DE ACOGIDA								
TOTAL	4.743	2.692	1.109	511	3.306	2.012	328	169
Alemania	528	278	86	32	394	216	48	30
Austria	73	37	7	1	61	35	5	1
Bélgica	100	69	3	2	95	66	2	1
Bulgaria	44	15	32	9	9	5	3	1
Chipre	8	5	6	3	2	2	0	0
Dinamarca	32	19	8	5	22	12	2	2
Eslovaquia	6	1	0	0	6	1	0	0
Eslovenia	3	1	0	0	1	0	2	1
Estonia	7	1	2	0	3	1	2	0
Finlandia	103	58	56	36	13	7	34	15
Francia	474	275	146	65	289	187	39	23
Grecia	21	14	1	0	20	14	0	0
Hungría	24	7	17	5	7	2	0	0
Irlanda	359	221	33	14	291	191	35	16
Islandia	2	2	0	0	0	0	2	2
Italia	1.087	638	406	200	592	394	89	44
Letonia	3	1	0	0	1	1	2	0
Lituania	19	10	0	0	19	10	0	0
Luxemburgo	3	2	0	0	1	1	2	1
Malta	100	54	28	15	72	39	0	0
Noruega	27	16	17	8	7	5	3	3
Países Bajos	113	64	6	2	97	60	10	2
Polonia	129	37	56	9	73	28	0	0
Portugal	317	177	94	48	218	127	5	2
Reino Unido	904	564	79	46	806	506	19	12
República Checa	163	84	1	0	160	82	2	2
Rumanía	23	6	3	0	19	6	1	0
Suecia	50	23	13	3	16	9	21	11
Turquía	21	13	9	8	12	5	0	0
POR DURACIÓN MEDIA								
Total	4.743	2.692	1.109	511	3.306	2.012	328	169
De 1 a 5 semanas	1.206	595	677	325	201	101	328	169
De 6 a 12 semanas	531	276	247	99	284	177	0	0
De 13 a 26 semanas	3.006	1.821	185	87	2.821	1.734	0	0

G2.15. Movilidad de entrada y salida de estudiantes en instituciones de educación superior españolas a través del programa, por país de origen-destino. Programa de Aprendizaje Permanente-Erasmus. Curso 2010-11

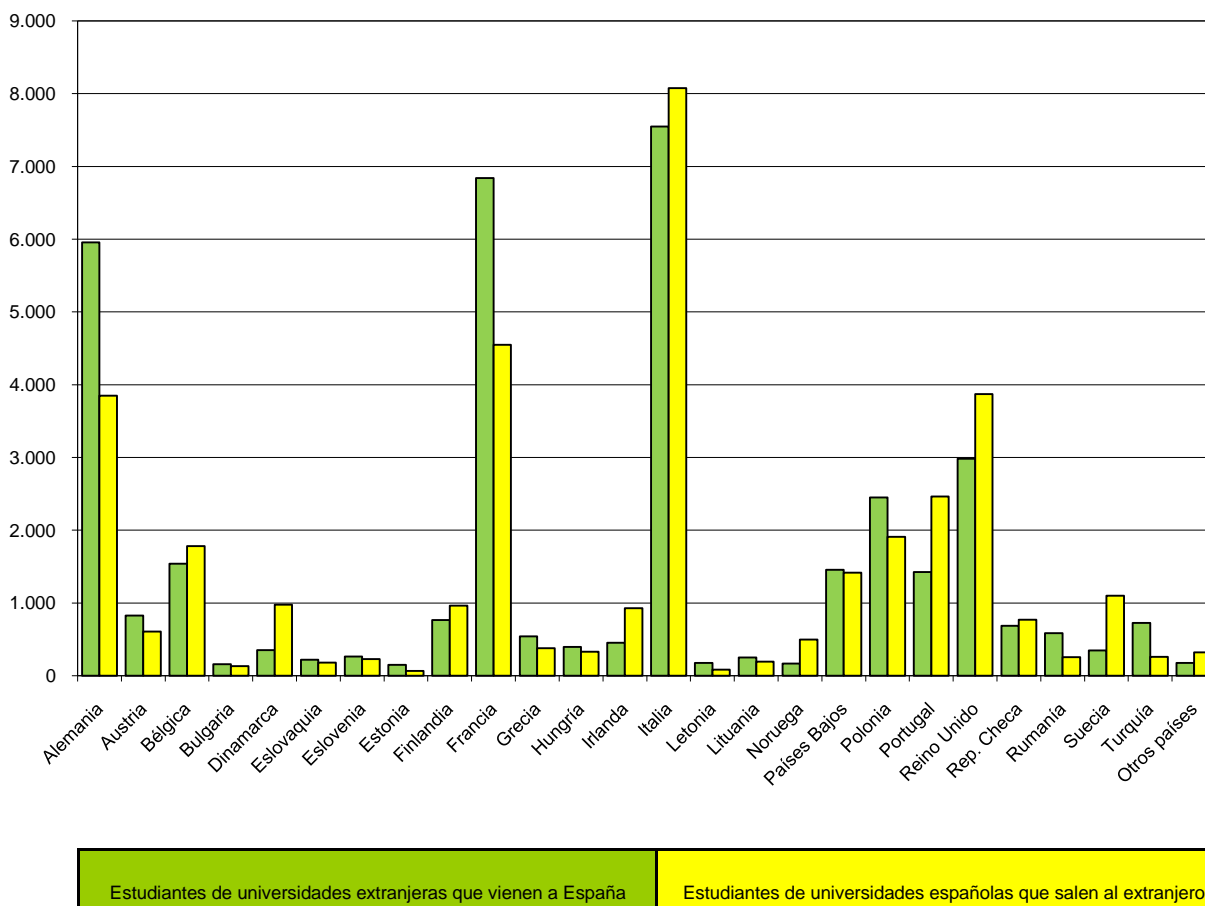

G3. LA HOMOLOGACIÓN, CONVALIDACIÓN Y RECONOCIMIENTO DE ESTUDIOS EXTRANJEROS

G3.0. Contenido, notas explicativas y fuentes de información

Se presenta en este apartado un resumen de la información estadística derivada de las resoluciones de homologación de títulos extranjeros, de convalidación de estudios extranjeros y de reconocimiento de titulaciones de la Unión Europea reguladas por las directivas comunitarias, por lo que se refiere a la competencia del Ministerio de Educación, Cultura y Deporte.

Para una adecuada interpretación de los datos estadísticos que figuran en este capítulo conviene tener en cuenta el significado de los términos siguientes:

- La *homologación de títulos extranjeros* implica el reconocimiento, tanto de los efectos académicos como de los profesionales inherentes, al título español al que se homologa.
- El *reconocimiento de títulos de la Unión Europea a efectos profesionales*, implica el reconocimiento de la cualificación para el ejercicio en España de una profesión o actividad profesional regulada. No supone reconocimiento de efectos académicos.
- La *convalidación* es el reconocimiento *de estudios parciales o incompletos*, que no conlleva la homologación a un título determinado. Los datos estadísticos que se incluyen en este capítulo no reflejan las convalidaciones de estudios extranjeros universitarios, cuya competencia corresponde a las universidades en las que los solicitantes deseen proseguir sus estudios.
- Los datos estadísticos de homologación y convalidación de títulos y estudios extranjeros no universitarios incluyen también los otorgados a títulos y estudios cursados en *centros extranjeros en España autorizados para impartir estudios de sistemas educativos de otros países*.

Fuentes de información:

- *Explotación Estadística del Registro de Homologaciones de Títulos extranjeros Universitarios y del Reconocimiento de Títulos de la Unión Europea a Efectos Profesionales*. S.G. de Títulos, y Reconocimiento de Cualificaciones del Ministerio de Educación, Cultura y Deporte. Año 2011.
- *Explotación Estadística del Registro de Homologaciones y Convalidaciones de Enseñanzas no universitarias*. S.G. de Ordenación Académica y S.G. de Orientación y Formación Profesional del Ministerio de Educación, Cultura y Deporte. Año 2011.

G3.1. Evolución de la actividad de homologación, convalidación y reconocimiento de títulos y estudios extranjeros

	2006	2007	2008	2009	2010	2011
TÍTULOS Y ESTUDIOS EXTRANJEROS DE NIVEL NO UNIVERSITARIO						
Solicitudes presentadas	24.591	35.298	36.852	36.993	36.291	34.998
Solicitudes resueltas	26.543	32.358	34.715	40.169	33.191	32.038
Resoluciones estimatorias	22.719	29.781	32.170	37.533	30.176	26.632
Resoluciones desestimatorias	703	466	581	404	352	470
Otras resoluciones (1)	3.121	2.111	1.964	2.232	2.663	4.936
TÍTULOS EXTRANJEROS DE NIVEL UNIVERSITARIO						
Resoluciones de homologación	21.681	25.609	27.768	28.161	34.453	42.072
Resoluciones favorables	12.148	14.356	18.979	18.672	22.788	25.385
Directa	10.031	12.300	16.972	16.380	20.226	19.574
Previa superación de prueba	2.111	2.055	1.999	2.287	2.553	5.792
Por ejecución de sentencia	6	1	8	5	9	19
Condicionadas a superación de prueba	5.234	5.421	4.849	6.649	5.957	10.026
Denegatorias	1.051	1.706	1.542	1.759	2.256	4.137
Otras resoluciones (1)	2.692	4.094	2.398	1.081	3.452	2.524
Resoluciones de reconocimiento profesional de títulos de la Unión Europea y del E.E.E.	1.550	2.027	2.925	2.127	643	320
Acreditación profesional de títulos españoles	2.551	1.781	2.086	2.264	3.037	4.132

(1) Expedientes caducados, desistidos y solicitudes improcedentes.

G3.2. Resoluciones favorables de homologación y convalidación de títulos y estudios extranjeros de nivel no universitario, por país de procedencia del título o de los estudios

(continúa)

	Enseñanzas de carácter general		Grado Medio de FP		Grado Superior de FP		Enseñanzas Artísticas		Enseñanzas Deportivas	
	Total	Mujeres	Total	Mujeres	Total	Mujeres	Total	Mujeres	Total	Mujeres
TOTAL	25.239	13.632	767	594	454	299	157	94	15	1
Unión Europea	7.284	3.934	243	178	100	71	50	29	1	0
Alemania	530	301	36	20	10	6	7	4	0	0
Austria	6	4	0	0	3	2	1	1	0	0
Bélgica	25	10	1	1	0	0	0	0	0	0
Bulgaria	404	193	21	19	10	6	5	3	0	0
Escuelas Europeas	55	30	0	0	0	0	0	0	0	0
Escuelas Internacionales	7	5	0	0	0	0	0	0	0	0
Eslovaquia	15	10	3	0	0	0	2	2	0	0
Finlandia	8	4	0	0	0	0	0	0	0	0
Francia	1.100	579	20	12	13	9	2	2	1	0
Grecia	8	5	0	0	1	1	0	0	0	0
Hungría	16	12	1	1	0	0	2	2	0	0
Irlanda	206	105	0	0	1	1	0	0	0	0
Italia	200	101	7	2	7	2	8	2	0	0
Letonia	7	6	2	2	0	0	0	0	0	0
Lituania	31	23	1	1	2	2	1	0	0	0
Países Bajos	13	7	4	4	1	0	9	5	0	0
Polonia	138	95	13	10	2	2	2	1	0	0
Portugal	70	35	3	1	2	2	2	2	0	0
Reino Unido	1.281	610	2	0	2	0	2	1	0	0
República Checa	22	16	0	0	0	0	1	0	0	0
Rumanía	3.117	1.769	128	105	44	38	5	3	0	0
Suecia	17	7	0	0	1	0	0	0	0	0
Otros países de la UE	8	7	1	0	1	0	1	1	0	0
Resto de Europa	510	314	123	97	32	25	30	22	7	1
Andorra	36	17	1	1	7	4	0	0	7	1
Bachto. Internacional	60	36	0	0	0	0	0	0	0	0
Bielorrusia	10	9	2	2	1	1	2	2	0	0
Bosnia-Herzegovina	7	2	0	0	1	0	0	0	0	0
Georgia	14	6	2	2	0	0	0	0	0	0
Moldavia	65	37	13	13	3	3	4	2	0	0
Noruega	13	7	0	0	0	0	0	0	0	0
Rusia	80	60	15	14	2	2	17	12	0	0
Serbia	9	5	1	1	0	0	0	0	0	0
Suiza	64	35	24	10	0	0	0	0	0	0
Ucrania	139	93	65	54	18	15	7	6	0	0
Otros países	13	7	0	0	0	0	0	0	0	0
África	1.332	537	19	7	23	8	0	0	0	0
Angola	9	6	0	0	0	0	0	0	0	0
Argelia	24	4	1	0	0	0	0	0	0	0
Cabo Verde	29	18	0	0	0	0	0	0	0	0
Camerún	29	18	0	0	1	1	0	0	0	0
Guinea Ecuatorial	460	162	0	0	0	0	0	0	0	0
Libia	13	3	0	0	0	0	0	0	0	0
Marruecos	696	306	16	6	19	6	0	0	0	0
Senegal	23	2	1	1	0	0	0	0	0	0
Túnez	7	2	0	0	1	0	0	0	0	0
Otros países	42	16	1	0	2	1	0	0	0	0
América del Norte	1.674	832	1	1	3	3	8	4	0	0
Canadá	59	29	0	0	0	0	1	0	0	0
Estados Unidos	1.260	601	1	1	2	2	2	1	0	0
México	355	202	0	0	1	1	5	3	0	0
América Central	1.423	835	46	38	32	21	23	8	0	0
Costa Rica	18	8	0	0	0	0	0	0	0	0
Cuba	551	306	26	21	26	16	23	8	0	0
El Salvador	76	45	0	0	0	0	0	0	0	0
Guatemala	41	29	2	1	0	0	0	0	0	0
Honduras	102	76	4	4	0	0	0	0	0	0
Nicaragua	92	60	0	0	0	0	0	0	0	0
Panamá	25	13	0	0	0	0	0	0	0	0
República Dominicana	516	297	14	12	6	5	0	0	0	0
Otros países	2	1	0	0	0	0	0	0	0	0

G3.2. Resoluciones favorables de homologación y convalidación de títulos y estudios extranjeros de nivel no universitario, por país de procedencia del título o de los estudios

(conclusión)

	Enseñanzas de carácter general		Grado Medio de FP		Grado Superior de FP		Enseñanzas Artísticas		Enseñanzas Deportivas	
	Total	Mujeres	Total	Mujeres	Total	Mujeres	Total	Mujeres	Total	Mujeres
América del Sur	12.779	7.043	327	267	258	167	40	25	7	0
Argentina	1.177	698	21	13	91	52	16	10	4	0
Bolivia	503	297	3	3	2	2	0	0	0	0
Brasil	474	298	11	9	4	3	2	1	0	0
Chile	301	167	6	3	12	6	4	3	0	0
Colombia	3.221	1.773	161	141	69	53	11	6	0	0
Ecuador	2.747	1.457	5	3	19	12	0	0	1	0
Paraguay	289	215	6	6	3	2	0	0	1	0
Perú	2.722	1.405	85	68	36	22	0	0	0	0
Uruguay	275	163	27	19	12	8	0	0	1	0
Venezuela	1.070	570	2	2	10	7	7	5	0	0
Asia	224	130	8	6	5	3	6	6	0	0
Arabia Saudita	16	7	0	0	0	0	0	0	0	0
Armenia	7	5	4	4	2	1	3	3	0	0
China	58	32	0	0	0	0	0	0	0	0
Filipinas	21	20	2	1	2	2	0	0	0	0
India	12	5	0	0	0	0	0	0	0	0
Irán	8	6	0	0	0	0	1	1	0	0
Israel	9	1	0	0	0	0	0	0	0	0
Japón	18	17	0	0	0	0	0	0	0	0
Kazajstán	6	5	0	0	0	0	0	0	0	0
Pakistán	11	4	0	0	0	0	0	0	0	0
República de Corea	27	15	0	0	0	0	1	1	0	0
Siría	5	2	1	0	0	0	0	0	0	0
Turquía	6	1	0	0	0	0	0	0	0	0
Otros países	20	10	1	1	1	0	1	1	0	0
Oceanía	13	7	0	0	1	1	0	0	0	0

G3.3. Resoluciones favorables de homologación de títulos extranjeros universitarios, por país de expedición de la titulación

(continúa)

	TOTAL		Diplomado Universitario Arquitecto Técnico e Ingeniero Técnico		Licenciado Universitario, Arquitecto e Ingeniero		Máster oficial		Doctor	
	Total	Mujeres	Total	Mujeres	Total	Mujeres	Total	Mujeres	Total	Mujeres
TOTAL	25.385	15.017	4.828	3.245	20.081	11.564	112	55	364	153
Europa	8.692	4.859	1.482	978	6.899	3.738	63	35	248	108
Unión Europea	7.675	4.098	1.185	746	6.199	3.216	60	33	231	103
Alemania	204	107	28	16	131	78	5	2	40	11
Austria	35	21	4	4	27	16	1	0	3	1
Bélgica	58	35	13	7	36	25	2	0	7	3
Bulgaria	246	185	108	81	137	103	0	0	1	1
Dinamarca	10	5	1	1	5	2	1	1	3	1
Eslovaquia	22	18	6	6	16	12	0	0	0	0
Eslovenia	6	3	0	0	6	3	0	0	0	0
Estonia	7	5	0	0	7	5	0	0	0	0
Finlandia	13	8	5	4	5	3	0	0	3	1
Francia	298	206	41	29	206	154	14	7	37	16
Grecia	21	16	2	2	13	10	1	1	5	3
Hungría	23	17	6	5	16	12	0	0	1	0
Irlanda	105	47	4	1	91	41	5	3	5	2
Italia	4.170	1.873	105	59	4.014	1.792	2	0	49	22
Letonia	10	9	4	4	6	5	0	0	0	0
Lituania	19	19	8	8	11	11	0	0	0	0
Países Bajos	49	27	23	13	18	10	2	1	6	3
Polonia	199	178	56	52	138	123	1	1	4	2
Portugal	207	134	62	42	139	89	1	1	5	2
Reino Unido	1.007	454	361	143	569	264	22	16	55	31
República Checa	35	28	9	8	24	19	1	0	1	1
Rumanía	908	691	331	255	573	435	2	0	2	1
Suecia	18	11	7	5	7	4	0	0	4	2
Otros países de la UE	5	1	1	1	4	0	0	0	0	0
Resto Europa	1.017	761	297	232	700	522	3	2	17	5
Albania	8	5	3	2	5	3	0	0	0	0
Andorra	31	21	31	21	0	0	0	0	0	0
Bielorrusia	50	43	14	12	36	31	0	0	0	0
Croacia	6	3	1	1	4	1	0	0	1	1
Macedonia	6	3	2	1	3	2	1	0	0	0
Moldavia	112	81	31	22	81	59	0	0	0	0
Rusia	357	295	85	76	265	216	1	1	6	2
Santa Sede	37	10	0	0	37	10	0	0	0	0
Serbia	20	17	0	0	20	17	0	0	0	0
Suiza	23	10	2	2	13	6	0	0	8	2
Ucrania	359	269	126	94	232	174	1	1	0	0
Otros países de Europa	8	4	2	1	4	3	0	0	2	0
África	309	121	50	27	255	93	2	0	2	1
Argelia	39	13	7	1	32	12	0	0	0	0
Egipto	29	7	4	0	25	7	0	0	0	0
Marruecos	207	87	32	23	172	64	2	0	1	0
Nigeria	6	2	2	1	4	1	0	0	0	0
Túnez	5	1	2	0	3	1	0	0	0	0
Otros países	23	11	3	2	19	8	0	0	1	1
América del Norte	1.482	827	156	96	1.241	696	25	12	60	23
Canadá	19	15	5	2	13	12	0	0	1	1
Estados Unidos	336	174	60	34	208	117	18	7	50	16
México	1.127	638	91	60	1.020	567	7	5	9	6
América Central	2.532	1.415	339	194	2.182	1.219	4	1	7	1
Costa Rica	77	42	7	5	69	37	1	0	0	0
Cuba	1.354	676	169	82	1.176	593	2	0	7	1
El Salvador	120	70	14	8	105	61	1	1	0	0
Guatemala	76	37	5	2	71	35	0	0	0	0
Honduras	80	49	7	5	73	44	0	0	0	0
Nicaragua	78	57	22	19	56	38	0	0	0	0
Panamá	61	37	10	7	51	30	0	0	0	0
Puerto Rico	10	7	2	1	8	6	0	0	0	0
República Dominicana	676	440	103	65	573	375	0	0	0	0

G3.3. Resoluciones favorables de homologación de títulos extranjeros universitarios, por país de expedición de la titulación

(conclusión)

	TOTAL		Diplomado Universitario Arquitecto Técnico e Ingeniero Técnico		Licenciado Universitario, Arquitecto e Ingeniero		Máster oficial		Doctor	
	Total	Mujeres	Total	Mujeres	Total	Mujeres	Total	Mujeres	Total	Mujeres
América del Sur	11.990	7.585	2.716	1.898	9.231	5.666	14	5	29	16
Argentina	1.511	914	286	188	1.210	721	0	0	15	5
Bolivia	578	372	71	48	507	324	0	0	0	0
Brasil	438	342	118	100	309	234	1	0	10	8
Chile	441	243	87	61	353	182	1	0	0	0
Colombia	2.933	1.838	672	495	2.256	1.341	5	2	0	0
Ecuador	794	505	170	136	621	367	3	2	0	0
Paraguay	152	110	44	38	108	72	0	0	0	0
Perú	1.982	1.266	432	324	1.549	942	1	0	0	0
Uruguay	151	106	36	29	115	77	0	0	0	0
Venezuela	3.010	1.889	800	479	2.203	1.406	3	1	4	3
Asia	364	203	77	48	266	150	4	2	17	3
Armenia	37	27	6	3	31	24	0	0	0	0
Georgia	30	14	10	5	20	9	0	0	0	0
China	35	21	11	8	21	12	1	1	2	0
Filipinas	27	20	18	13	9	7	0	0	0	0
India	14	4	3	1	5	2	1	0	5	1
Irán	18	10	2	1	15	8	1	1	0	0
Iraq	10	5	0	0	10	5	0	0	0	0
Japón	38	28	3	3	27	24	0	0	8	1
Jordania	6	3	0	0	6	3	0	0	0	0
Kazajstán	10	8	2	2	8	6	0	0	0	0
Líbano	7	4	2	1	5	3	0	0	0	0
Siria	76	30	4	3	72	27	0	0	0	0
Turquía	16	8	4	3	11	4	0	0	1	1
Uzbekistán	10	5	2	1	8	4	0	0	0	0
Otros países	30	16	10	4	18	12	1	0	1	0
Oceanía	16	7	8	4	7	2	0	0	1	1
Australia	15	7	8	4	6	2	0	0	1	1
Otros países	1	0	0	0	1	0	0	0	0	0

G3.4. Resoluciones favorables de homologación de títulos extranjeros universitarios, por estudio

Estudio	Total	Mujeres	Estudio	Total	Mujeres
Diplomado Universitario, Arquitecto Tco. e Ingeniero Tco.			Licenciado Univers., Arquitecto e Ingeniero (Continuación)		
TOTAL	4.828	3.245	Licenciado en Ciencias y Técnicas Estadísticas	6	1
Arquitecto Técnico	16	9	Licenciado en Comunicación Audiovisual	75	51
Diplomado en Biblioteconomía y Documentación	4	4	Licenciado en Criminología	6	1
Diplomado en Ciencias Empresariales	1.376	1.020	Licenciado en Derecho	4.063	1.889
Diplomado en Educación Social	24	17	Licenciado en Documentación	17	15
Diplomado en Enfermería	488	417	Licenciado en Economía	178	110
Diplomado en Estadística	1	1	Licenciado en Estudios del Asia Oriental	1	0
Diplomado en Fisioterapia	257	188	Licenciado en Farmacia	273	190
Diplomado en Gestión y Administración Pública	8	7	Licenciado en Filología	1	
Diplomado en Logopedia	35	32	Licenciado en Filología Alemana	12	8
Diplomado en Máquinas Navales	7	0	Licenciado en Filología Árabe	3	1
Diplomado en Navegación Marítima	3	0	Licenciado en Filología Clásica	5	4
Diplomado en Nutrición Humana y Dietética	34	31	Licenciado en Filología Eslava	7	7
Diplomado en Óptica y Optometría	26	18	Licenciado en Filología Francesa	82	75
Diplomado en Podología	1	1	Licenciado en Filología Hispánica	73	57
Diplomado en Terapia Ocupacional	13	10	Licenciado en Filología Inglesa	124	106
Diplomado en Trabajo Social	112	104	Licenciado en Filología Italiana	14	11
Diplomado en Turismo	140	108	Licenciado en Filología Portuguesa	11	9
Ingeniero Técnico Aeronáutico	12	4	Licenciado en Filología Románica	4	4
Ingeniero Técnico Agrícola	44	19	Licenciado en Filosofía	42	15
Ingeniero Técnico de Minas	12	1	Licenciado en Física	49	24
Ingeniero Técnico de Obras Públicas	137	54	Licenciado en Geografía	28	22
Ingeniero Técnico de Telecomunicación	39	8	Licenciado en Geología	9	3
Ingeniero Técnico en Diseño Industrial	18	4	Licenciado en Historia	25	16
Ingeniero Técnico en Informática de Gestión	224	103	Licenciado en Historia del Arte	27	24
Ingeniero Técnico en Informática de Sistemas	37	12	Licenciado en Historia y Ciencias de la Música	7	5
Ingeniero Técnico en Topografía	5	2	Licenciado en Humanidades	11	10
Ingeniero Técnico Forestal	6	2	Licenciado en Investigación y Técnicas de Mercado	47	35
Ingeniero Técnico Industrial	332	79	Licenciado en Lingüística	6	3
Ingeniero Técnico Naval	1	1	Licenciado en Máquinas Navales	1	0
Maestro	392	362	Licenciado en Matemáticas	46	30
Grado académico de Diplomado	1.024	627	Licenciado en Medicina	5.522	2.822
			Licenciado en Medicina y Cirugía	3	1
Licenciado Universitario Arquitecto e Ingeniero			Licenciado en Náutica y Transporte Marítimo	1	0
TOTAL	20.081	11.564	Licenciado en Odontología	731	504
Arquitecto	137	70	Licenciado en Pedagogía	57	46
Ingeniero Aeronáutico	15	2	Licenciado en Periodismo	184	134
Ingeniero Agrónomo	4	2	Licenciado en Psicología	657	561
Ingeniero de Caminos, Canales y Puertos	24	9	Licenciado en Psicopedagogía	70	66
Ingeniero de Materiales	27	15	Licenciado en Publicidad y Relaciones Públicas	30	18
Ingeniero de Minas	3	2	Licenciado en Química	65	41
Ingeniero de Montes	8	1	Licenciado en Sociología	40	33
Ingeniero de Telecomunicación	61	23	Licenciado en Teoría de la Literatura y Literatura Comparad	3	0
Ingeniero en Organización Industrial	262	131	Licenciado en Traducción e Interpretación	62	51
Ingeniero en Automática y Electrónica Industrial	24	6	Licenciado en Veterinaria	108	60
Ingeniero en Electrónica	145	31	Odontólogo	1	1
Ingeniero en Informática	417	166	Grado académico de Licenciado	5.037	3.373
Ingeniero Geólogo	6	2			
Ingeniero Industrial	54	12			
Ingeniero Químico	102	59			
Licenciado en Admón. y Dirección de Empresas	343	221			
Licenciado en Antropología Social y Cultural	19	15			
Licenciado en Bellas Artes	54	37			
Licenciado en Biología	169	126			
Licenciado en Bioquímica	21	13			
Licenciado en Biotecnología	2	1			
Licenciado en Ciencia y Tecnología de los Alimentos	45	36			
Licenciado en Ciencias Actuariales y Financieras	5	2			
Licenciado en Ciencias Ambientales	31	19			
Licenciado en CC. de la Actividad Física y del Deporte	227	96			
Licenciado en Ciencias del Mar	10	4			
Licenciado en Ciencias del Trabajo	1	1			
Licenciado en Ciencias Políticas y de la Administración	41	25			

G3.5. Reconocimiento profesional de títulos de la Unión Europea y del Espacio Económico Europeo, por país de expedición y título profesional

	TOTAL	Arquitecto	Biólogo	Enfermero	Farmacéutico	Ingeniero Téc. Agrícola	Maestro	Maestro de Educación Infantil	Maestro de Educación Primaria	Matrona
Total	320	18	3	77	1	1	2	9	34	5
Alemania	10	0	0	0	0	0	1	0	2	0
Austria	7	0	0	0	0	0	0	0	0	0
Bélgica	10	0	0	0	0	0	0	0	1	0
Bulgaria	32	1	0	12	0	0	0	1	2	2
Dinamarca	3	0	0	0	0	0	0	0	1	0
Eslovaquia	3	0	0	1	0	0	0	0	1	0
Eslovenia	4	0	0	0	0	1	0	1	1	0
Estonia	1	0	0	0	0	0	0	0	0	0
Finlandia	1	0	0	0	0	0	0	0	1	0
Francia	15	0	1	0	0	0	0	0	1	0
Grecia	2	1	0	0	0	0	0	0	0	0
Hungría	9	0	0	0	0	0	0	1	3	0
Irlanda	5	0	0	0	0	0	0	0	1	0
Italia	26	3	1	0	0	0	0	0	0	0
Letonia	1	0	0	1	0	0	0	0	0	0
Lituania	4	0	0	2	0	0	0	0	0	0
Malta	1	0	0	0	0	0	0	0	0	0
Países Bajos	8	0	1	0	0	0	1	0	0	0
Polonia	16	0	0	4	0	0	0	1	0	2
Portugal	23	11	0	2	0	0	0	2	0	0
Reino Unido	41	2	0	0	0	0	0	2	11	0
República Checa	7	0	0	2	0	0	0	0	1	1
Rumanía	85	0	0	53	0	0	0	1	6	0
Suecia	2	0	0	0	1	0	0	0	0	0
Suiza	4	0	0	0	0	0	0	0	2	0

	Médico	Médico especialista	Profesor EE.Artísticas	Profesor de EE. de Idiomas	Profesor de Universidad	Profesor ESO y Bachillerato	Profesor Formación Profesional	Psicólogo	Trabajo Social
Total	12	10	17	2	1	96	1	30	1
Alemania	1	1	1	0	0	2	0	2	0
Austria	5	0	0	0	0	2	0	0	0
Bélgica	0	0	2	0	0	5	0	2	0
Bulgaria	1	1	1	0	0	9	0	2	0
Dinamarca	0	0	0	0	0	0	0	2	0
Eslovaquia	0	0	0	0	0	1	0	0	0
Eslovenia	0	0	0	0	0	0	0	0	1
Estonia	0	0	0	0	0	1	0	0	0
Finlandia	0	0	0	0	0	0	0	0	0
Francia	1	1	0	0	0	9	0	2	0
Grecia	0	0	0	0	0	0	0	1	0
Hungría	0	0	4	0	0	1	0	0	0
Irlanda	0	0	0	0	0	4	0	0	0
Italia	0	0	3	1	1	7	0	10	0
Letonia	0	0	0	0	0	0	0	0	0
Lituania	0	0	1	0	0	1	0	0	0
Malta	0	0	0	0	0	1	0	0	0
Países Bajos	0	0	3	0	0	2	0	1	0
Polonia	0	0	1	1	0	5	0	2	0
Portugal	1	3	1	0	0	1	0	2	0
Reino Unido	0	1	0	0	0	22	0	3	0
República Checa	0	0	0	0	0	3	0	0	0
Rumanía	3	3	0	0	0	17	1	1	0
Suecia	0	0	0	0	0	1	0	0	0
Suiza	0	0	0	0	0	2	0	0	0

**G3.6. Acreditación de títulos de profesionales españoles para establecerse en otros estados de la Unión
Europea, por título profesional**

	TOTAL
TOTAL	4.132
Abogado	23
Arquitecto	161
Arquitecto Técnico	36
Biólogo	26
Dietista/Nutricionista	7
Dipl. CC. Empresariales y Prof. Mercantil	25
Diplomado en Enfermería	813
Diplomado en Trabajo Social	24
Economista	36
Farmacia	220
Físico	4
Fisioterapeuta	785
Geólogo	3
Graduado Social	3
Ingeniero Aeronáutico	2
Ingeniero Agrónomo	8
Ingeniero de Caminos, Canales y Puertos	30
Ingeniero de Montes	4
Ingeniero de Telecomunicación	12
Ingeniero Industrial	31
Ingeniero Técnico Agrícola	13
Ingeniero Técnico de Obras Públicas	24
Ingeniero Técnico Forestal	3
Ingeniero Técnico Industrial	69
Ingeniero Técnico Naval	4
Intérprete Jurado	3
Logopeda	4
Maestro	23
Maestro de Educación Infantil	55
Maestro de Educación Primaria	194
Matrona	6
Médico	207
Medicina y Cirugía	106
Médico Especialista	1
Médico Especialista en Análisis Clínicos	1
Médico Especialista en Anatomía Patológica	2
Médico Especialista en Anestesiología y Reanimación	11
Médico Especialista en Angiología y Cirugía Vascular	1
Médico Especialista en Cardiología	4
Médico Especialista en Cirugía General y del Aparato Digestivo	7
Médico Especialista en Cirugía Oral y Maxilofacia	2
Médico Especialista en Cirugía Ortopédica y Traumatología	1
Médico Especialista en Cirugía Plástica, Estética y Reparadora	1
Médico Especialista en Dermatología Médico-Quirúrgica y Venereología	1
Médico Especialista en Geriátrica	2
Médico Especialista en Hematología y Hemoterapia	4
Médico Especialista en Medicina del Trabajo	3
Médico Especialista en Medicina Familiar y Comunitaria	65
Médico Especialista en Medicina Física y Rehabilitación	2
Médico Especialista en Medicina Interna	5
Médico Especialista en Medicina Nuclear	3
Médico Especialista en Microbiología y Parasitología	4
Médico Especialista en Nefrología	1
Médico Especialista en Neumología	6
Médico Especialista en Neurocirugía	1
Médico Especialista en Neurofisiología Clínica	1
Médico Especialista en Neurología	5
Médico Especialista en Obstetricia y Ginecología	3
Médico Especialista en Oftalmología	12
Médico Especialista en Oncología Radioterápica	2
Médico Especialista en Otorrinolaringología	4
Médico Especialista en Pediatría y sus Áreas Específicas	13
Médico Especialista en Psiquiatría	6
Médico Especialista en Radiodiagnóstico	7
Médico Especialista en Reumatología	2
Odontólogo	400
Óptico	6
Podólogo	5
Profesor de Educación Secundaria	10
Profesor de Educación Secundaria Obligatoria y Bachillerato	361
Profesor de Enseñanzas de Enseñanzas Artísticas	12
Profesor de Enseñanzas de Idiomas	11
Profesor de Enseñanzas Deportivas	1
Profesor de Universidad	1
Psicólogo	64
Químico	17
Técnico de Empresas y Actividades Turísticas	17
Técnico de Telecomunicaciones	6
Terapeuta Ocupacional	23
Veterinario	24
Sin confirmar	27
	443

G3.7. Distribución porcentual de las resoluciones favorables de homologación y convalidación de títulos y estudios extranjeros de nivel no universitario, por país de procedencia del título o de los estudios

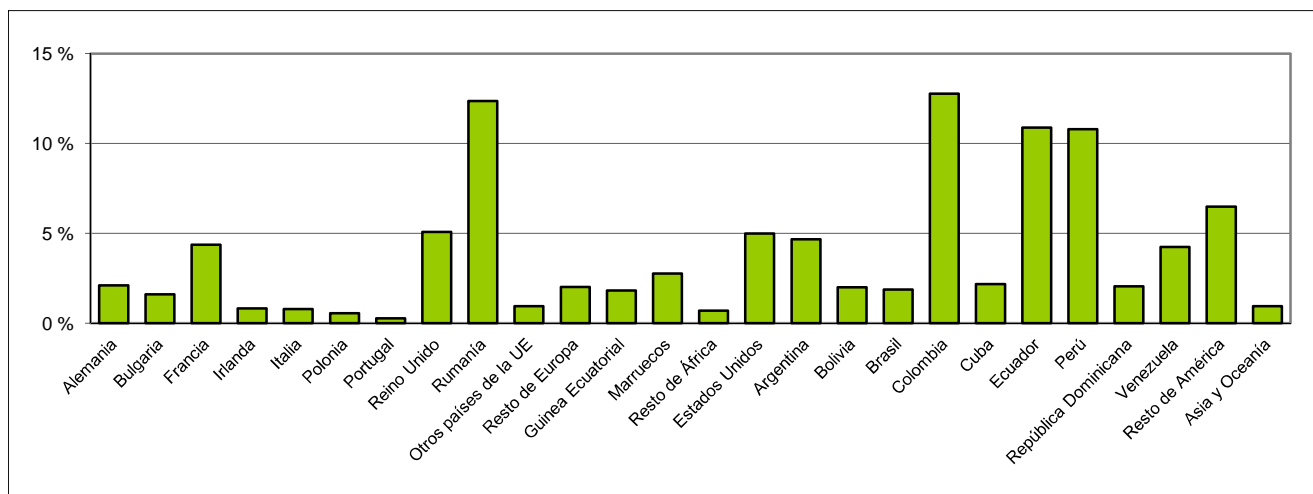

G3.8. Distribución porcentual de las resoluciones favorables de homologación de títulos extranjeros universitarios por país de expedición de la titulación

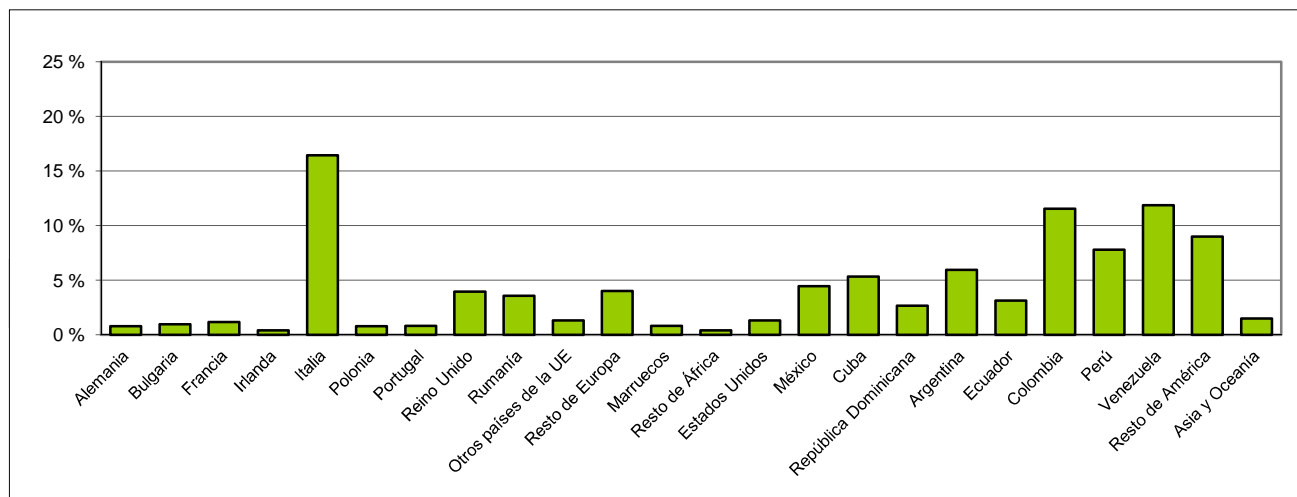

G3.9. Distribución porcentual de los reconocimientos profesionales de títulos de la Unión Europea y del Espacio Económico Europeo, por país de expedición

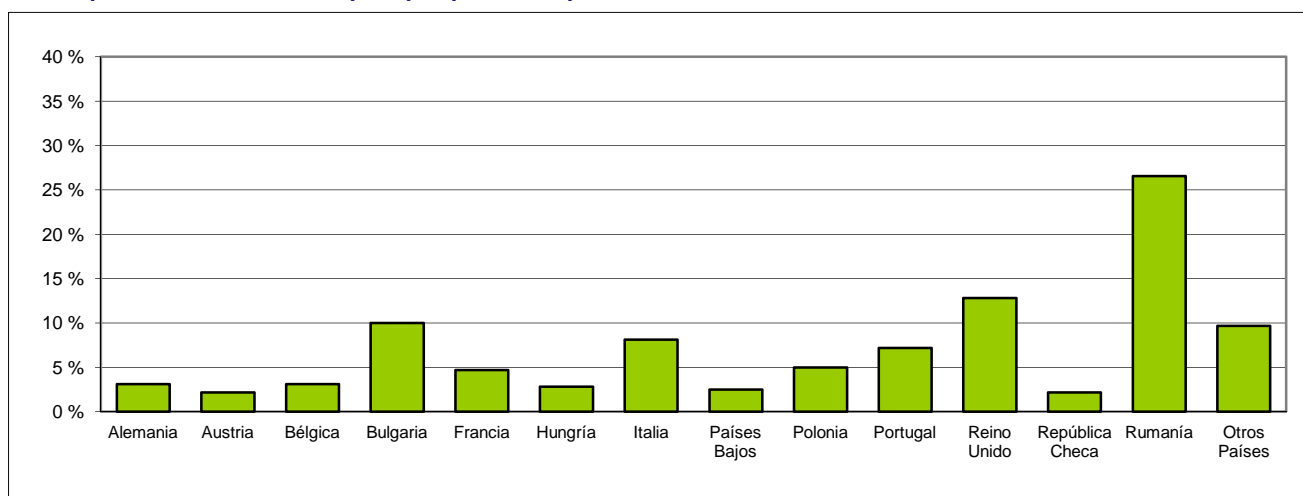

H. INDICADORES ESTADÍSTICOS INTERNACIONALES

H1. La comparación internacional

H1.0. Contenido, notas explicativas y fuentes de información

Se presenta en este capítulo la situación de la educación de nuestro país en relación a los demás países, a través de una selección de indicadores estadísticos.

Los indicadores se han organizado en dos grupos:

- Indicadores de la UE que son utilizados como *puntos de referencia para el seguimiento de los Objetivos 2020 de los sistemas educativos y formativos* en la UE:
 - El indicador de *abandono educativo temprano* (tabla H1.1), es uno de los ocho indicadores definidos para el seguimiento de los cinco objetivos principales de la estrategia 2020, además de aparecer entre los puntos de referencia para los objetivos de los sistemas de educación y formación 2020. Está definido como el porcentaje de población de 18 a 24 años que no ha completado la Educación Secundaria Segunda Etapa, CINE 3, y no ha seguido ningún tipo de estudio-formación en las cuatro últimas semanas, basándose su cálculo en medias anuales. Anteriormente se calculaba referido sólo al segundo trimestre de cada año, habiendo revisado Eurostat la serie desde el año 2000, no siendo comparable los cálculos realizados para años anteriores.
 - El *porcentaje de población entre 30 y 34 años que ha alcanzado el nivel de formación en E. Superior* (tabla H1.2), es un nuevo indicador que forma parte, junto con el *abandono educativo temprano*, de los ocho indicadores definidos para el seguimiento de los cinco objetivos principales de la estrategia 2020, además de estar incluido también en los objetivos educativos 2020.
 - La *formación permanente* (tabla H1.3), figura entre los puntos de referencia para los objetivos de los sistemas de educación y formación 2020, y se define como el porcentaje de población de 25 a 64 años que ha participado en educación-formación en las últimas cuatro semanas.
- Otros indicadores internacionales de la educación cuyas fuentes son Eurostat y la OCDE (*Indicadores de la Educación de la OCDE, Proyecto INES*):
 - El indicador de nivel de formación de la población joven (tabla H1.4). Se refiere al porcentaje de población de 20 a 24 años que ha completado la Educación Secundaria Segunda Etapa (CINE 3).
 - El número de graduados en Ciencia y Tecnología por 1.000 habitantes entre la población de 20 a 29 años (tabla H1.5). Para el cálculo de este indicador, se consideran los siguientes campos de estudio dentro de Ciencia y Tecnología: ciencias de la vida, ciencias físicas, matemáticas y estadística, informática e ingeniería y arquitectura.
 - La *distribución porcentual de la población adulta, 25 a 64 años, por nivel de formación*, según grupo de edad (tabla H1.6).
 - El *número medio de alumnos por profesor* (tabla H1.7), está calculado para cada nivel educativo utilizando la equivalencia a tiempo completo del número de alumnos y del número de profesores.
 - El indicador de *gasto público total en educación en relación al PIB* (tabla H1.8 y gráfico H1.19).
 - El *gasto por alumno en instituciones educativas* (tabla H1.9) es el cociente entre el gasto realizado por todas las instituciones educativas y el número de alumnos en equivalente a tiempo completo, todo ello ajustando los datos económicos de cada país según su paridad de poder de compra en euros (PPS euros).
 - El *gasto por alumno en instituciones educativas en relación al PIB per cápita* (tabla H1.10 y gráfico H1.20), relación porcentual del indicador anterior con el PIB per cápita en PPS, pone en relación la riqueza de un país, su población, el gasto en educación y el número de alumnos del mismo.
 - La *esperanza de vida escolar a los 5 años* (tabla H1.11 y en el gráfico H1.21), indica el número medio de años de escolarización a partir de los 5 años de acuerdo al nivel de escolarización existente en cada edad en el curso escolar al que está referida la información. Se presenta la información diferenciada por sexo y para enseñanza por debajo de la superior y enseñanza superior.
 - Las *tasas netas de escolaridad en edades significativas* (tabla H1.12), calculadas como la relación entre el alumnado de esa edad que está escolarizado en cualquier nivel, respecto al total de población de la misma edad.
 - El *porcentaje de enseñanza pública y enseñanza privada concertada* en cada nivel educativo (tabla H1.13). Se considera *enseñanza privada concertada* si recibe de fuentes gubernamentales más del 50 por ciento de los fondos que financian los servicios educativos básicos.
 - Se presenta para *los graduados en enseñanza superior* (CINE 5A y 6) el *porcentaje de mujeres en cada campo de estudio* (tabla H1.14), a partir de la clasificación por campo de estudio que incorpora la CINE.
 - El *porcentaje de alumnado que aprende una lengua extranjera en E. Primaria* (tabla H1.15) es calculado respecto al total de alumnado de este nivel. También se presenta información sobre número medio de lenguas estudiadas, así como porcentaje de alumnado según el número de lenguas estudiadas.
 - El *número medio de lenguas extranjeras estudiadas en E. Secundaria* (tabla H1.16) se obtiene dividiendo el número total de alumnos que aprenden las distintas lenguas entre el número total de alumnos de este nivel. También se presenta el porcentaje de alumnado que cursa inglés, francés, alemán y español.
 - *Uso de Internet entre estudiantes de 16 y más años en los últimos tres meses* (Tabla H1.17) según lugar de utilización y *porcentaje de población que ha utilizado Internet en los últimos tres meses* (Tabla H1.19) por grupos de edad y nivel de formación.

H1. LA COMPARACIÓN INTERNACIONAL

Estos indicadores son elaborados por los Organismos Internacionales mencionados con la colaboración de los Grupos Técnicos correspondientes, en los que están representados los países participantes. La información de base para su cálculo es facilitada por los países siguiendo la metodología establecida al respecto, de forma que se asegure el mayor grado posible de calidad y de comparabilidad de la información.

Se ha de tener en cuenta que la adaptación a una metodología estadística definida en el marco de la comparabilidad internacional, supone en ocasiones diferencias respecto a los criterios metodológicos utilizados en cada país. En este sentido, la información de este capítulo se presenta utilizando los niveles de educación establecidos en la CINE97 (Clasificación Internacional Normalizada de la Educación, revisada en 1997), cuya correspondencia con los de España figuran en el *Gráfico del Sistema Educativo*. Los niveles de la CINE son:

- CINE 0: *Enseñanza preprimaria*
- CINE 1: *Enseñanza primaria o primera etapa de la educación básica*
- CINE 2: *Primera etapa de enseñanza secundaria o segunda etapa de educación básica*
- CINE 3: *Segunda etapa de enseñanza secundaria*
- CINE 4: *Enseñanza postsecundaria, no superior*
- CINE 5: *Primer ciclo de la educación superior (no conduce de manera directa a una cualificación avanzada)*
- CINE 6: *Segundo ciclo de la Enseñanza Superior (conduce a una cualificación avanzada)*

Fuentes de información:

- *EUROSTAT* (Oficina de Estadística de la Unión Europea).
- *Indicadores de la Educación*. OCDE.

H1. LA COMPARACIÓN INTERNACIONAL

H1.1. Abandono educativo temprano (1) (2): Porcentaje de población entre 18 y 24 años que no ha completado la E. Secundaria 2.ª etapa y no sigue ningún tipo de estudio-formación

	TOTAL			HOMBRES			MUJERES		
	2001	2006	2011	2001	2006	2011	2001	2006	2011
Unión Europea (27 países)	17,2 (3)	15,5	13,5	19,2 (3)	17,6	15,3	15,2 (3)	13,4	11,6
Alemania	12,3	13,7	11,5	12,0	14,0	12,4	12,6	13,4	10,6
Austria	10,2	9,8	8,3	9,7	10,0	8,8	10,7	9,7	7,8
Bélgica	13,8	12,6	12,3	16,2	15,1	14,9	11,3	10,0	9,7
Bulgaria	20,5	17,3	12,8	21,0	17,7	12,0	20,0	17,0	13,7
Chipre	17,9	14,9	11,2	23,9	22,5	15,1	13,1	8,2	8,1
Dinamarca	9,2	9,1	9,6	10,8	10,5	12,1	7,7	7,7	7,0
Eslovaquia	..	6,6	5,0	..	7,3	5,4	..	5,8	4,6
Eslovenia	6,4	5,6	4,2 (6)	8,1 (6)	7,1 (6)	5,7 (6)	4,8 (6)	4,0 (6)	2,5 (6)
España	29,7	30,5	26,5	36,0	36,7	31,0	23,1	24,0	21,9
Estonia	14,4	13,5	10,9	18,0	19,8 (6)	13,1 (6)	10,8 (6)	..	8,6 (6)
Finlandia	9,5	9,7	9,8	12,1	11,8	11,2	7,1	7,8	8,4
Francia	13,5	12,4	12,0	15,0	14,3	13,9	12,0	10,6	10,2
Grecia	17,1	15,5	13,1	21,0	20,2	16,1	13,2	10,8	10,1
Hungría	13,1	12,6	11,2	13,6	13,8	12,1	12,6	11,4	10,3
Irlanda	..	12,1	10,6	..	15,2	12,5	..	9,0	8,7
Italia	25,9	20,6	18,2	29,6	23,9	21,0	22,2	17,1	15,2
Letonia	..	14,8	11,8	..	18,9	15,9	..	10,4	7,7
Lituania	14,9 (4)	8,2	7,9	19,0 (4)	10,5 (6)	10,6	11,0 (4)	5,8 (6)	5,0 (6)
Luxemburgo	18,1	14,0	6,2 (6)	19,0	17,6	7,6 (6)	17,2	10,4	..
Malta	54,4	39,9	33,5	55,3	42,8	38,9	53,5	36,8	27,6
Países Bajos	15,1	12,6	9,1	16,3	15,1	10,8	13,8	10,1	7,2
Polonia	7,4	5,4	5,6	9,0	6,9	7,4	5,9	3,9	3,8
Portugal	44,2	39,1	23,2	51,6	46,6	28,2	36,7	31,3	18,1
Reino Unido	17,8	11,3	15,0	18,6	12,3	16,2	17,0	10,2	13,8
República Checa	..	5,1	4,9	..	5,4	5,4	..	4,9	4,4
Rumanía	21,7	17,9	17,5	22,1	17,8	18,5	21,4	18,0	16,6
Suecia	10,2 (4)	13,0 (5)	6,6 (5)	11,0 (4)	14,1 (5)	7,8 (5)	9,3 (4)	11,9 (5)	5,3 (5)
Otros Países Europeos									
Islandia	30,9	25,6	19,7	35	29	22,2	26,5	21,8	17,1
Noruega	8,9	17,8 (4)	16,6	9,7	22,5 (4)	19,9	8,1	13,1 (4)	13,1
Suiza	6,6	9,6	6,3	6,7	10,7	6,8	6,5	8,4	5,7

(1) Indicador utilizado como punto de referencia general de la Estrategia 2020 de los sistemas educativos y formativos en la UE.

(2) Debido a la implementación de conceptos y definiciones armonizadas y/o a la transición a los nuevos cálculos realizados con las medias anuales, estos datos no coinciden con los publicados con anterioridad a noviembre de 2009.

(3) Estimación de Eurostat.

(4) Ruptura de serie.

(5) Datos provisionales.

(6) Datos con problemas de comparabilidad.

FUENTE: Labour Force Survey (Encuesta Europea de Población Activa).

H1. LA COMPARACIÓN INTERNACIONAL

H1.2. Formación en E. Superior en la población de 30 a 34 años (1): Porcentaje de población entre 30 y 34 años que ha alcanzado el nivel de formación en E. Superior

	TOTAL			HOMBRES			MUJERES		
	2001	2006	2011	2001	2006	2011	2001	2006	2011
Unión Europea (27 países)	22,8	28,9	34,6	22,4	26,3	30,8	23,2	31,5	38,5
Alemania	25,5	25,8	30,7	29,0	27,2	29,9	21,9	24,4	31,6
Austria	..	21,2	23,8	..	21,8	23,1	..	20,7	24,5
Bélgica	35,2	41,4	42,6	32,6	36,6	37,1	37,9	46,2	48,1
Bulgaria	23,6 (3)	25,3	27,3	18,8 (3)	17,8	21,3	28,3 (3)	32,8	34,0
Chipre	32,7	46,1	45,8	33,1	45,4	39,7	32,3	46,8	52,0
Dinamarca	32,9	43,0	41,2	28,0	38,7	34,7	37,8	47,4	48,0
Eslovaquia	10,7	14,4	23,4	10,8	13,6	19,6	10,7	15,3	27,4
Eslovenia	18,1	28,1	37,9	11,9 (2)	21,0	29,4	25,1	36,0	47,3
España	31,3	38,1	40,6	29,4	33,5	36,3	33,3	43,0	45,0
Estonia	29,5	32,5	40,3	21,7 (2)	26,5 (2)	30,5	37,0	38,4	50,2
Finlandia	41,6	46,2	46,0	33,6	37,1	37,1	49,6	55,3	55,0
Francia	29,5	39,7	43,4	28,3	35,2	39,1	30,6	44,1	47,6
Grecia	24,9	26,7	28,9	23,4	25,1	26,2	26,4	28,3	31,7
Hungría	14,8	19,0	28,1	13,5	15,2	23,2	16,0	22,8	33,4
Irlanda	30,6	41,3	49,4	28,6	35,8	42,8	32,5	46,8	55,8
Italia	12,2	17,7	20,3	11,4	14,2	15,9	12,9	21,2	24,7
Letonia	16,8	19,2	35,7	13,4	14,2	24,8	20,0	24,3	46,9
Lituania	21,2	39,4	45,4	14,8	35,2	37,6	27,4	43,5	53,3
Luxemburgo	23,9	35,5	48,2	26,0	32,0	49,1	21,7	38,9	47,4
Malta	12,9 (2)	21,6	21,1	..	20,9 (2)	20,1	13,5 (2)	22,3	22,1
Países Bajos	27,2	35,8	41,1	27,4	35,1	37,3	26,9	36,6	44,8
Polonia	13,2	24,7	36,9	10,7	20,4	30,3	15,8	29,0	43,5
Portugal	11,7	18,4	26,1	8,3	13,3	21,7	15,2	23,6	30,5
Reino Unido	29,9	36,5	45,8	31,4	36,1	43,0	28,4	37,0	48,6
República Checa	13,3	13,1	23,8	14,0	13,7	21,6	12,5	12,4	26,1
Rumanía	8,8	12,4	20,4	8,7	11,7	19,7	9,0	13,1	21,0
Suecia	26,6 (3)	39,5 (4)	47,5 (4)	23,4 (3)	34,3 (4)	40,6 (4)	30,0 (3)	44,9 (4)	54,6 (4)
Otros Países Europeos									
Islandia	31,0	36,4	44,6	28,8	31,0	36,1	33,2	42,2	53,1
Noruega	42,2	41,9 (3)	48,8	37,9	36,2 (3)	41,5	46,6	47,7 (3)	56,4
Suiza	27,3	35,0	44,0	38,4	42,8	46,8	17,6	27,3	41,2

(1) Indicador utilizado como punto de referencia general de la Estrategia 2020 de los sistemas educativos y formativos en la UE.

(2) Datos con problemas de comparabilidad.

(3) Ruptura de serie.

(4) Datos provisionales.

FUENTE: Labour Force Survey (Encuesta Europea de Población Activa) - Media anual. Eurostat.

H1. LA COMPARACIÓN INTERNACIONAL

H1.3. Formación permanente (1) (2) : Porcentaje de población entre 25 y 64 años que participa en educación y formación

	TOTAL			HOMBRES			MUJERES		
	2001	2006	2011	2001	2006	2011	2001	2006	2011
Unión Europea (27 países)	7,1 (3)	9,5	8,9	6,6 (3)	8,6	8,2	7,6 (3)	10,4	9,6
Alemania	5,2	7,5	7,8	5,7	7,7	7,9	4,8	7,2	7,7
Austria	8,2	13,1	13,4	8,7	12,2	12,2	7,7	14,0	14,5
Bélgica	6,4	7,5	7,1	6,9	7,4	6,7	5,9	7,6	7,4
Bulgaria	1,4	1,3	1,2	1,3	1,3	1,2	1,4	1,3	1,2
Chipre	3,4	7,1	7,5	3,4	6,5	7,2	3,4	7,8	7,8
Dinamarca	18,4	29,2	32,3	16,1	24,6	25,6	20,7	33,8	39,0
Eslovaquia	..	4,1	3,9	..	3,8	3,4	..	4,4	4,4
Eslovenia	7,3	15,0	15,9	6,7	13,8	13,7	7,9	16,3	18,2
España	4,4	10,4	10,8	4,0	9,3	10,0	4,9	11,5	11,6
Estonia	5,4	6,5	12,0	3,8	4,2 (6)	9,2	6,9	8,6	14,5
Finlandia	17,2	23,1	23,8	14,7	19,3	19,9	19,7	27,0	27,7
Francia	2,7	6,4	5,5	2,5	5,9	5,2	3,0	6,8	5,9
Grecia	1,2	1,9	2,4	1,2	2,0	2,6	1,1	1,8	2,3
Hungría	2,7	3,8	2,7	2,2	3,1	2,6	3,1	4,4	2,9
Irlanda	..	7,3	6,8	..	5,9	6,3	..	8,7	7,2
Italia	4,5	6,1	5,7	4,4	5,7	5,3	4,6	6,5	6,0
Letonia	..	6,9	5,0	..	4,1	3,8	..	9,3	6,1
Lituania	3,5	4,9	5,9	2,3	2,9 (6)	4,6	4,6	6,6	7,1
Luxemburgo	5,3	8,2	13,6	5,9	7,6	14,2	4,7	8,7	13,0
Malta	4,6	5,4	6,6	5,8	5,4	6,3	3,4	5,4	6,9
Países Bajos	15,9	15,6	16,7	16,5	15,3	16,5	15,2	15,9	16,9
Polonia	4,3	4,7	4,5	3,7	4,3	4,0	4,9	5,1	5,0
Portugal	3,3	4,2	11,6 (4)	2,9	4,1	11,1 (4)	3,6	4,4	12,1 (4)
Reino Unido	20,9	26,7	15,8 (5)	17,6	22,2	14,0 (5)	24,4	31,3	17,5 (5)
República Checa	..	5,6	11,4 (4)	..	5,4	11,2 (4)	..	5,9	11,6 (4)
Rumanía	1,0	1,3	1,6	1,1	1,3	1,6	1,0	1,3	1,5
Suecia	17,5 (4)	18,4 (5)	25,0	15,4 (4)	13,3 (5)	18,4	19,7 (4)	23,7 (5)	31,9
Otros Países Europeos									
Islandia	23,5	27,9	25,9	19,0	22,4	22,8	28,1	33,7	29,0
Noruega	14,2	18,7	18,2	13,8	17,2	17,1	14,5	20,2	19,2
Suiza	37,3	22,5	29,9	42,4	21,7	31,0	32,1	23,4	28,7

NOTA: Cálculos basados en las medias anuales. Para 2001: Datos del 2.º trimestre en el caso de Alemania, Francia, Luxemburgo, Chipre, Malta, Austria, Suecia e Islandia y media de los dos semestres para Letonia y Lituania.

(1) Indicador utilizado como punto de referencia general de la Estrategia 2020 de los sistemas educativos y formativos en la UE.

(2) Debido a la implementación de conceptos y definiciones armonizadas, estos datos no coinciden con los publicados antes de diciembre de 2005.

(3) Estimación de Eurostat.

(4) Ruptura de serie.

(5) Datos provisionales.

(6) Datos con problemas de comparabilidad.

FUENTE: Labour Force Survey (Encuesta Europea de Población Activa) - Media anual. Eurostat.

H1. LA COMPARACIÓN INTERNACIONAL

H1.4. Nivel de formación de la población joven (1): Porcentaje de población entre 20 y 24 años que ha completado al menos el nivel de E. Secundaria 2.ª etapa

	TOTAL			HOMBRES			MUJERES		
	2001	2006	2011	2001	2006	2011	2001	2006	2011
Unión Europea (27 países)	76,6	77,9	79,5	74,0	75,1	76,7	79,2	80,8	82,4
Alemania	73,6	71,9	75,8	73,6	70,1	73,5	73,6	73,8	78,1
Austria	85,1	85,8	85,4	84,9	84,9	84,0	85,3	86,7	86,8
Bélgica	81,7	82,4	81,6	78,3	79,1	78,3	85,2	85,6	84,9
Bulgaria	78,1 (2)	80,5	85,5	77,2 (2)	80,0	86,2	79,0 (2)	81,1	84,8
Chipre	80,5	83,7	87,7	75,4	76,1	84,6	84,9	90,7	90,4
Dinamarca	78,4	77,4	70,0	74,8	73,4	63,6	81,7	81,5	76,6
Eslovaquia	94,4	91,5	93,3	93,8	91,2	92,6	95,1	91,7	94,0
Eslovenia	88,2	89,4	90,1	86,3	87,7	86,8	90,3	91,4	94,1
España	65,0	61,6	61,7	58,8	54,6	54,5	71,4	69,0	69,2
Estonia	79,8	82,0	82,6	74,7	74,1	79,3	85,2	89,8	86,1
Finlandia	86,1	84,7	85,4	82,8	82,3	83,6	89,4	87,0	87,3
Francia	81,8	83,3	83,8	80,3	81,3	81,7	83,2	85,1	85,9
Grecia	80,2	81,0	83,6	75,3	75,5	79,8	84,8	86,6	87,4
Hungría	84,7	82,9	83,3	84,5	81,2	82,0	85,0	84,7	84,5
Irlanda	83,9	85,8	86,9	80,4	82,2	84,7	87,4	89,3	89,0
Italia	67,9	75,5	76,9	62,7	71,7	73,5	73,0	79,4	80,5
Letonia	71,7	81,0	80,4	66,2	75,9	76,1	77,5	86,2	84,9
Lituania	80,5	88,2	86,9	77,1	85,3	83,0	83,8	91,2	91,0
Luxemburgo	68,0	69,3	73,3	67,0	64,0	68,9	69,0	74,5	77,7
Malta	40,1	51,1	59,2	41,4	49,3	52,9	38,7	53,2	66,5
Países Bajos	72,7	74,7	78,2	68,7	69,9	74,6	76,8	79,6	81,9
Polonia	89,7	91,7	90,0	87,7	89,6	87,4	91,8	93,8	92,8
Portugal	44,4	49,6	64,4	35,9	40,8	58,0	53,0	58,6	71,0
Reino Unido	76,9	78,8	80,1	75,5	77,3	78,4	78,4	80,2	81,8
República Checa	90,6	91,8	91,7	89,8	91,1	90,6	91,3	92,4	92,8
Rumanía	77,3	77,2	79,6	77,1	76,6	77,9	77,5	77,8	81,3
Suecia	85,5 (2)	84,9 (3)	88,7 (3)	84,2 (2)	83,0 (3)	87,4 (3)	86,8 (2)	87,0 (3)	90,0 (3)
Otros Países Europeos									
Islandia	46,1	49,3	56,9	39,2	40,7	55,4	53,3	58,7	58,4
Noruega	96,2	68,6 (2)	71,2	95,5	62,5 (2)	65,4	96,9	74,9 (2)	77,2
Suiza	80,4	78,1	83,0	76,0	76,3	82,6	85,1	80,0	83,4

(1) Debido a la implementación de conceptos y definiciones armonizadas, estos datos no coinciden con los publicados antes de diciembre de 2005.

(2) Ruptura de serie.

(3) Datos provisionales.

FUENTE: Labour Force Survey (Encuesta Europea de Población Activa) - Media anual. Eurostat.

H1. LA COMPARACIÓN INTERNACIONAL

H1.5. Graduados en Ciencia y Tecnología (1): Número de graduados en Ciencia y Tecnología por 1.000 habitantes entre la población de 20 a 29 años

	TOTAL			HOMBRES			MUJERES		
	2001	2006	2010	2001	2006	2010	2001	2006	2010
Unión Europea (27 países)	10,7 (1)	13,4	12,5 (2)	14,6 (1)	18,1	16,6 (2)	6,7 (1)	8,6	8,3 (2)
Alemania	8,0	10,7	14,8	12,2	15,0	20,1	3,6	6,2	9,3
Austria	7,3	10,8	15,5	11,5	16,1	23,6	3,1	5,3	7,3
Bélgica	10,1 (3)	10,6 (3)	12,2	15,2 (3)	15,5 (3)	18,6	4,9 (3)	5,6 (3)	5,9
Bulgaria	7,5	8,5	11,4	8,8	9,8	13,6	6,1	7,2	9,1
Chipre	3,7	4,3	5,1	5,0	5,4	6,2	2,5	3,1	3,9
Dinamarca	12,2	13,8	16,5	17,3	18,0	20,6	7,1	9,5	12,2
Eslovaquia	7,5	10,3	18,3	9,9	13,2	23,0	4,9	7,3	13,4
Eslovenia	8,2	9,5	14,8	12,0	13,6	20,2	4,1	5,0	8,7
España	11,2	11,5	13,9	15,1	15,7	18,9	7,2	7,1	8,6
Estonia	8,3 (4)	11,2	11,3	10,7 (4)	12,7	13,5	5,7 (4)	9,8	8,9
Finlandia	17,2	17,9	24,2	24,6	25,0	34,2	9,4	10,4	13,7
Francia	20,2	20,9	..	28,4	30,2	..	12,0	11,7	..
Grecia	12,8	14,8	10,5
Hungría	3,7	5,8	8,3	5,1	8,2	11,4	2,2	3,3	4,9
Irlanda	22,9	21,6	20,1	28,9	30,3	29,3	16,8	12,7	11,2
Italia	6,2	12,1	..	7,7	14,8	..	4,5	9,2	..
Letonia	7,6	8,9	10,7	8,8	11,9	14,4	6,4	5,9	6,9
Lituania	14,8	19,5	18,7	18,9	26,3	26,1	10,6	12,5	10,9
Luxemburgo	3,1	4,3	1,8
Malta	2,7	5,0	8,0	4,0	7,3	10,3	1,4	2,7	5,4
Países Bajos	6,1	9,0	9,2	10,0	14,6	14,4	2,1	3,3	3,8
Polonia	7,6	13,3	15,8	9,7	15,9	19,1	5,5	10,6	12,4
Portugal	6,6	9,6	14,4	7,5	11,4	17,8	5,6	7,7	10,8
Reino Unido	20,0 (5)	18,9	18,7	27,0 (5)	26,5	25,6	13,1 (5)	11,2	11,5
República Checa	5,6	10,0	16,5	8,0	14,4	22,4	3,1	5,4	10,2
Rumanía	4,9 (6)	10,5	15,6	6,2 (6)	12,6	18,4	3,5 (6)	8,3	12,7
Suecia	12,4	15,1	14,0	16,1	19,4	18,2	8,4	10,6	9,6
Otros Países Europeos									
Islandia	9,1	11,3	13,6	11,6	13,5	15,2	6,6	9,0	12,0
Noruega	8,6	9,3	9,9	12,6	13,2	13,4	4,4	5,4	6,2
Suiza	..	16,8	17,2	..	27,5	27,5	..	6,1	6,7

(1) Estimación de EUROSTAT.

(2) Cifra obtenida usando como dato para Francia el del año 2009.

(3) Excluidos los datos CINE 5 B segundas titulaciones en la comunidad flamenca.

(4) Excluidos los datos CINE 5 A segundas titulaciones.

(5) Ruptura de series debido a cambios en la metodología.

(6) Excluidos los datos CINE 6 y segundas titulaciones.

FUENTE: EUROSTAT (Cuestionario UOE).

H1. LA COMPARACIÓN INTERNACIONAL

H1.6. Distribución porcentual de la población adulta según nivel de formación, por grupos de edad. Año 2010

	Nivel inferior a Secundaria 2.º etapa			E. Secundaria 2.º etapa (2)			E. Superior		
	25 a 64 años	25 a 34 años	55 a 64 años	25 a 64 años	25 a 34 años	55 a 64 años	25 a 64 años	25 a 34 años	55 a 64 años
Unión Europea (1)									
Alemania	14,2	13,5	16,9	59,2	60,4	57,8	26,6	26,1	25,4
Austria	17,5	12,0	27,0	63,2	67,2	56,5	19,3	20,8	16,5
Bélgica	29,5	17,9	45,5	35,5	38,3	28,9	35,0	43,8	25,6
Dinamarca	24,3	20,2	31,5	42,4	42,1	40,6	33,3	37,6	27,9
Eslovaquia	9,0	5,9	16,7	73,6	70,1	70,6	17,3	24,0	12,7
Eslovenia	16,7	6,5	27,8	59,6	62,2	55,9	23,7	31,3	16,3
España	47,1	35,3	67,7	22,2	25,6	14,5	30,7	39,2	17,8
Estonia	10,9	13,6	15,0	53,8	48,5	54,4	35,3	37,8	30,7
Finlandia	17,0	9,2	30,4	44,8	51,6	39,6	38,1	39,2	30,1
Francia	29,2	16,2	44,4	41,8	40,9	37,3	29,0	42,9	18,3
Grecia	34,8	21,1	56,2	40,6	48,0	27,3	24,6	30,9	16,5
Hungría	18,7	13,7	25,5	61,2	60,3	58,0	20,1	26,0	16,5
Irlanda	26,5	13,1	49,5	36,2	38,7	29,0	37,3	48,2	21,5
Italia	44,8	29,0	61,8	40,4	50,3	27,5	14,8	20,7	10,7
Luxemburgo	22,3	16,0	30,9	42,2	39,8	43,8	35,5	44,2	25,3
Países Bajos	27,0	17,3	39,2	40,6	41,9	34,9	32,4	40,8	26,0
Polonia	11,3	6,3	20,8	65,8	56,3	66,4	22,9	37,4	12,9
Portugal	68,1	47,9	84,3	16,5	27,3	6,8	15,4	24,8	8,9
Reino Unido	24,9	17,1	35,1	36,9	36,9	34,9	38,2	46,0	30,0
República Checa	8,1	5,8	13,7	75,2	71,6	74,8	16,8	22,6	11,5
Suecia	13,5	8,9	23,1	52,4	48,8	49,4	34,2	42,2	27,5
Resto de países OCDE									
Australia	26,8	15,2	41,6	35,6	40,4	28,8	37,6	44,4	29,6
Canadá	11,6	7,8	17,9	37,8	35,7	39,9	50,6	56,5	42,2
Corea	19,6	2,2	57,1	40,7	32,8	30,1	39,7	65,0	12,8
Chile	28,6	13,4	46,7	44,6	48,1	34,4	26,8	38,5	18,9
Estados Unidos	11,0	11,6	10,4	47,3	46,1	48,6	41,7	42,3	41,0
Islandia	33,5	27,6	45,0	34,0	36,2	32,5	32,5	36,2	22,5
Japón	44,8	56,7	29,0
México	63,8	56,4	77,3	18,8	21,7	10,7	17,4	21,8	12,0
Noruega	19,4	17,0	21,4	43,3	35,7	51,3	37,3	47,3	27,3
Nueva Zelanda	27,0	20,6	37,5	32,4	33,0	28,7	40,7	46,4	33,8
Suiza	13,9	9,8	19,0	51,0	49,8	53,3	35,2	40,5	27,7
Turquía	68,8	57,8	81,2	18,1	24,8	9,4	13,1	17,4	9,5
Media países OCDE	26,0	18,1	37,7	43,3	44,1	39,4	30,7	37,8	22,9
Unión Europea (21 países)	24,6	16,5	36,3	47,8	48,9	43,3	27,6	34,6	20,4
Otros países									
Brasil (3)	59,3	47,5	75,5	29,8	41,0	15,6	10,9	11,6	8,9
Federación Rusa (4)	12,0	9,0	28,8	34,0	35,5	26,7	54,0	55,5	44,5

(1) Se incluyen los 21 países de la UE, diecinueve que forman parte de la OCDE y 2 asociados (Eslovenia y Estonia).

(2) Excluye los programas cortos del nivel CINE 3C.

(3) Datos del año 2009.

(4) Datos del año 2002.

FUENTE: Panorama de la educación 2012. Indicadores de la OCDE.

H1. LA COMPARACIÓN INTERNACIONAL

H1.7. Número medio de alumnos por profesor. Curso 2009-10

	E. Infantil	E. Primaria	E. Secundaria	E. Superior
Unión Europea (1)				
Alemania	12,6	16,7	14,4	11,6
Austria	14,7	12,2	9,6	17,1
Bélgica (2)	15,9	12,4	9,4	19,3
Dinamarca
Eslovaquia	12,5	17,1	14,1	14,9
Eslovenia	9,4	16,2	11,0	20,5
España	13,0	13,2	9,9	11,2
Estonia	6,0	16,2	15,9	..
Finlandia	11,0	14,0	13,7	14,4
Francia (2)	21,5	18,7	12,3	15,8
Grecia
Hungría	11,0	10,8	11,6	13,9
Irlanda (3)	19,8	15,9	14,4	15,6
Italia (3)	11,8	11,3	12,0	18,7
Luxemburgo	12,0	10,1	9,1	..
Países Bajos (3)	x(3)	15,7	16,5	14,7
Polonia	18,7	10,0	12,3	16,0
Portugal	15,7	10,9	7,5	14,4
Reino Unido	15,9	19,8	16,0	18,5
República Checa	13,9	18,7	11,7	20,0
Suecia	6,3	11,7	12,3	12,5
Resto de países OCDE				
Australia (3) (4)	..	15,7	12,0	..
Canadá (3) (5)	x(4)	..	17,1	..
Corea	17,1	21,1	18,0	..
Chile	9,7	24,6	25,8	..
Estados Unidos	14,6	14,5	14,4	16,2
Islandia	6,9	x(4)	10,6	10,5
Japón	15,9	18,4	13,2	..
México	25,4	28,1	30,4	14,5
Noruega	..	10,5	9,7	9,2
Nueva Zelanda	7,1	16,2	15,3	18,2
Suiza (4)	17,5	14,9	11,4	..
Turquía	23,0	21,7	17,6	18,8
Media países OCDE	14,4	15,9	13,8	15,5
Unión Europea (21 países)	13,4	14,3	12,3	15,8
Otros países				
Brasil	17,7	23,4	19,0	..
Federación Rusa (3) (6)	..	19,2	11,3	13,1

(1) Se incluyen los 21 países de la UE, diecinueve que forman parte de la OCDE y 2 asociados (Eslovenia y Estonia).

(2) Sólo instituciones financiadas con fondos públicos.

(3) Sólo instituciones públicas (para Irlanda en E. Infantil y Secundaria; para Italia en E. Infantil, E. Primaria y E. Secundaria; para Australia en E. Superior 5 A y 6; para Canadá en E. Superior y para la Federación Rusa en E. Primaria).

(4) Incluye solamente programas de educación general en E. Secundaria segunda etapa.

(5) Año de referencia 2009.

(6) Excluido el personal a tiempo parcial en instituciones públicas en E. Secundaria 1.ª etapa y en E. Secundaria general 2.ª etapa.

FUENTE: Panorama de la educación 2012. Indicadores de la OCDE.

H1. LA COMPARACIÓN INTERNACIONAL

H1.8. Gasto público total en educación en relación con el PIB

	2004	2009
Unión Europea (27 países)	5,06 (1)	5,41 (1)
Alemania	4,62	5,06
Austria	5,48	6,01
Bélgica	5,95	6,57
Bulgaria	4,4	4,58
Chipre	6,77	7,98
Dinamarca	8,43	8,72
Eslovaquia	4,19	4,09
Eslovenia	5,74	5,70
España	4,25	5,01
Estonia	4,92	6,09
Finlandia	6,42	6,81
Francia	5,80	5,89
Grecia	3,83	..
Hungría	5,44	5,12
Irlanda	4,65	6,50
Italia	4,56	4,70
Letonia	5,08	5,64
Lituania	5,17	5,64
Luxemburgo	3,87	..
Malta	4,79	5,46
Países Bajos	5,46	5,94
Polonia	5,41	5,10
Portugal	5,10	5,79
Reino Unido	5,16	5,67
República Checa	4,20	4,38
Rumanía	3,28	4,24
Suecia	7,09	7,26
Otros Países Europeos		
Islandia	7,47	7,82
Noruega	7,42	7,32
Suiza	5,72	5,55
Turquía	3,07	..
Otros países		
Estados Unidos	5,32	5,47
Japón	3,59	3,61

(1) Estimación de EUROSTAT.

FUENTE: EUROSTAT (Cuestionario UOE).

H1. LA COMPARACIÓN INTERNACIONAL

H1.9. Gasto por alumno (euros convertidos usando PPS) en instituciones educativas, por nivel educativo (1). Año 2009

	Total	E. Primaria	E. Secundaria	E. Superior
Unión Europea (27 países)	6.504 (2)	5.383 (2)	6.643 (2)	9.244 (2)
Alemania	7.299	4.989	6.976	11.842
Austria	8.945	7.552	9.296	11.630
Bélgica	7.659	6.287	8.122	11.640
Bulgaria	2.874	2.125	2.273	4.985
Chipre	8.590	7.766	10.441	8.826
Dinamarca	9.114	8.417	8.319	13.987
Eslovaquia	3.985	3.844	3.511	5.035
Eslovenia	6.610	7.027	5.494	7.261
España (3)	6.953	5.627	7.621	10.262
Estonia	4.172	4.100	4.777	4.803
Finlandia	7.085	5.554	6.744	12.489
Francia	6.988	4.804	8.038	11.036
Grecia
Hungría
Irlanda
Italia	6.275	6.194	6.558	7.207
Letonia	3.722	3.876	3.649	3.605
Lituania	3.509	2.418	3.470	4.249
Luxemburgo	..	12.433	14.566	..
Malta	6.836	5.541	7.334	10.114
Países Bajos	8.359	5.967	8.889	13.454
Polonia	3.928	3.890	3.480	4.945
Portugal	5.298	4.004	6.039	7.150
Reino Unido	7.847	6.932	7.687	12.235
República Checa	4.621	3.163	4.766	6.209
Rumanía	2.386	2.173	1.933	3.246
Suecia	7.950	7.071	7.504	15.046
Otros Países Europeos				
Islandia	7.702	7.612	6.516	7.491
Noruega	10.179	8.919	10.337	14.524
Suiza
Turquía
Otros países				
Estados Unidos	11.370	7.699	9.424	22.734
Japón	7.484	5.700	6.835	11.592

(1) A diferencia del indicador B4.6, este indicador considera el gasto público y privado en instituciones públicas y privadas, además de incluir la formación ocupacional, y está calculado en euros convertidos usando el PPS.

(2) Dato estimado por Eurostat.

(3) El gasto por alumno para España calculado directamente en euros, sin utilizar la conversión usando el PPS (realizada para facilitar la comparación internacional), sería para el año 2009:

Año 2009:	6.546	5.298	7.175	9.662
-----------	-------	-------	-------	-------

FUENTE: Eurostat (Cuestionario UOE).

H1. LA COMPARACIÓN INTERNACIONAL

H1.10. Relación porcentual entre el gasto por alumno en instituciones educativas y el PIB per cápita, por nivel educativo. Año 2009

	Total	E. Primaria	E. Secundaria	E. Superior
Unión Europea (27 países)	27,4 (1)	22,6 (1)	27,9 (1)	38,9 (1)
Alemania	26,9	18,4	25,7	43,6
Austria	30,6	25,8	31,8	39,7
Bélgica	27,7	22,7	29,4	42,1
Bulgaria	27,8	20,6	22,0	48,2
Chipre	37,3	33,7	45,4	38,3
Dinamarca	31,6	29,2	28,8	48,5
Eslovaquia	23,4	22,6	20,6	29,6
Eslovenia	31,9	34,0	26,5	35,1
España	28,7	23,2	31,5	42,3
Estonia	28,0	27,5	32,0	32,2
Finlandia	26,3	20,6	25,1	46,4
Francia	27,5	18,9	31,6	43,4
Grecia
Hungría
Irlanda
Italia	25,8	25,5	27,0	29,7
Letonia	30,6	31,8	30,0	29,6
Lituania	27,4	18,9	27,1	33,2
Luxemburgo	..	19,9	23,3	..
Malta	35,5	28,8	38,1	52,5
Países Bajos	27,0	19,3	28,7	43,4
Polonia	27,6	27,3	24,4	34,7
Portugal	28,2	21,3	32,1	38,0
Reino Unido	28,2	24,9	27,6	43,9
República Checa	23,9	16,4	24,7	32,2
Rumanía	22	20	18	29
Suecia	28,4	25,2	26,8	53,7
Otros Países Europeos				
Islandia	27,9	27,5	23,6	27,1
Noruega	24,7	21,6	25,1	35,2
Suiza
Turquía
Otros países				
Estados Unidos	31,9	21,6	26,5	63,8
Japón	29,2	22,2	26,7	45,2

(1) Dato estimado por Eurostat.

FUENTE: Eurostat (Cuestionario UOE).

H1. LA COMPARACIÓN INTERNACIONAL

H1.11. Esperanza de vida escolar a los 5 años. Curso 2009-10

	TOTAL	Hombres	Mujeres	E. Primaria, Secundaria y Postsecundaria no superior	Educación Superior
Unión Europea (1)					
Alemania (2)	17,9	18,0	17,8	13,9	2,6
Austria	17,2	16,9	17,4	12,6	3,2
Bélgica	20,2	19,3	21,0	15,8	3,3
Dinamarca	19,3	18,7	20,0	13,6	3,6
Eslovaquia	16,6	16,0	17,3	12,6	2,8
Eslovenia	18,6	17,8	19,5	13,4	4,3
España	17,6	17,2	18,1	13,3	3,3
Estonia	17,7	16,8	18,6	12,6	3,4
Finlandia	21,3	20,5	22,1	15,0	4,6
Francia	16,5	16,2	16,8	12,7	2,7
Grecia	18,4	18,3	18,5	12,8	4,6
Hungría	17,7	17,3	18,1	13,1	2,9
Irlanda	17,7	17,7	17,8	14,9	3,0
Italia	17,1	16,7	17,6	13,3	3,0
Luxemburgo	13,2	..
Países Bajos	18,1	18,1	18,2	13,9	3,2
Polonia	18,1	17,5	19,0	12,7	3,7
Portugal	18,9	18,5	19,3	15,1	2,9
Reino Unido	17,2	16,7	17,7	14,2	3,0
República Checa	18,0	17,5	18,6	13,5	3,0
Suecia	20,3	18,9	21,6	14,6	3,8
Resto de países OCDE					
Australia	20,0	19,5	20,4	15,6	4,0
Canadá (3)	17,4	16,9	18,0	..	3,1
Corea	17,8	18,6	16,9	11,9	5,0
Chile	16,4	16,4	16,4	12,0	3,5
Estados Unidos	17,7	16,8	18,5	12,0	4,8
Islandia	20,6	19,2	22,0	15,7	4,0
Japón
México	15,0	14,8	15,2	12,5	1,5
Noruega	18,5	17,8	19,2	14,0	3,5
Nueva Zelanda	19,7	19,0	20,5	15,4	4,3
Suiza	17,3	17,4	17,2	13,2	2,5
Turquía	15,3	15,8	14,8	11,9	2,8
Media países OCDE	18,0	17,6	18,5	13,5	3,4
Unión Europea (21 países)	18,2	17,7	18,7	13,7	3,3
Otros países					
Brasil	16,8	16,5	17,2	13,6	2,0
Federación Rusa

(1) Se incluyen los 21 países de la UE, diecinueve que forman parte de la OCDE y 2 asociados (Eslovenia y Estonia).

(2) Excluidos los Programas de Investigación avanzada.

(3) Datos de 2009.

FUENTE: Panorama de la educación 2012. Indicadores de la OCDE.

H1. LA COMPARACIÓN INTERNACIONAL

H1.12. Tasas netas de escolaridad en edades significativas (1). Curso 2009-10

	3 años	4 años	5 años	15 años	16 años	17 años	18 años
Unión Europea (27 países)	78,8	90,8	95,2	99,4	96,0	90,2	79,1
Alemania	88,9	95,8	96,7	99,1	97,1	93,8	87,6
Austria	61,1	88,9	95,3	93,8	89,8	87,5	72,3
Bélgica	98,8	99,0	99,1	100,2	101,2	99,8	88,8
Bulgaria	66,0	73,4	76,0	90,7	85,9	82,2	76,8
Chipre	43,3	74,7	100,5	92,6	89,1	79,1	38,2
Dinamarca	87,0	97,6	97,9	98,2	93,1	86,6	83,1
Eslovaquia	60,2	72,7	82,3	98,3	94,3	90,0	84,0
Eslovenia	80,6	87,0	90,0	96,4	96,7	97,1	90,6
España	99,1	99,0	99,8	99,2	96,3	88,3	75,5
Estonia	87,2	89,3	88,9	99,7	103,5	94,4	89,3
Finlandia	47,2	56,3	64,2	98,9	95,3	95,1	93,6
Francia	99,9	100,0	101,1	97,6	94,2	89,0	77,0
Grecia	..	52,9	94,5	99,4	96,8	96,4	66,5
Hungría	71,9	92,8	96,0	100,5	99,4	98,3	87,9
Irlanda	65,5	68,4	100,1	102,8	102,8	96,7	100,1
Italia	93,0	96,6	97,5	102,4	96,7	87,4	76,4
Letonia	70,2	79,4	89,6	96,4	94,7	94,4	88,5
Lituania	62,0	67,4	71,7	97,6	97,1	94,9	95,2
Luxemburgo	72,6	96,6	92,8	94,7	86,9	80,2	74,0
Malta	87,2	89,0	100,4	98,5	74,9	69,4	68,5
Países Bajos	0,0	99,6	99,3	99,2	99,1	96,8	84,6
Polonia	45,7	59,4	74,8	97,6	97,6	95,4	92,7
Portugal	73,4	85,4	93,2	103,5	100,2	91,2	76,4
Reino Unido	83,4	96,7	99,9	105,2	95,2	84,4	57,5
República Checa	60,4	85,0	92,6	99,3	99,7	95,8	88,8
Rumanía	63,5	78,6	85,7	90,0	87,8	76,0	77,4
Suecia	90,5	93,6	94,6	96,1	99,8	98,3	95,4
Otros Países Europeos							
Islandia	95,3	96,4	95,2	99,2	95,8	89,9	80,9
Noruega	94,5	96,9	97,3	100,2	94,6	92,1	87,5
Suiza	3,5	40,6	94,6	98,0	93,5	90,4	83,9

(1) Las tasas de 15, 16 y 17 años se han calculado a partir de los datos de Eurostat (Cuestionario UOE).

FUENTE: Eurostat (Cuestionario UOE).

H1. LA COMPARACIÓN INTERNACIONAL

H1.13. Porcentaje de alumnado de enseñanza pública y privada concertada (1). Curso 2009-10

	E. Primaria (CINE 1)		E. Secundaria Primera Etapa (CINE 2)		E. Secundaria Segunda Etapa (CINE 3)		E. Superior no universitaria (CINE 5B)		E. Superior universitaria (CINE 5A y 6)	
	Pública	Privada Concertada	Pública	Privada Concertada	Pública	Privada Concertada	Pública	Privada Concertada	Pública	Privada Concertada
Unión Europea (27 países)										
Alemania (2)	95,9	..	90,8	..	92,7	..	57,2	..	94,2	..
Austria	94,3	5,7	91,0	9,0	89,3	10,7	70,2	29,8	85,3	14,7
Bélgica	46,2	53,8	40,2	59,8	43,3	56,7	43,0	57,0	44,0	56,0
Bulgaria	99,2	..	97,7	..	97,4	..	30,5	..	83,4	..
Chipre	92,4	..	82,2	..	82,9	..	6,6	..	44,5	..
Dinamarca (2)	86,3	13,5	74,1	25,2	98,0	1,9	98,7	0,7	98,2	1,8
Eslovaquia	94,0	6,0	93,6	6,4	85,9	14,1	81,0	19,0	83,6	0,0
Eslovenia	99,6	0,4	99,9	0,1	96,6	2,1	78,2	5,0	89,2	6,4
España	68,2	28,0	69,0	27,9	78,0	12,2	79,9	14,2	86,1	..
Estonia	95,9	..	96,8	..	96,6	..	48,9	18,2	0,3	92,0
Finlandia	98,5	1,5	95,5	4,5	83,9	16,1	100,0	0,0	81,2	18,8
Francia	85,2	14,3	78,2	21,5	68,4	30,6	69,7	9,9	83,9	0,8
Grecia	92,8	..	94,9	..	95,5	..	100,0	..	100,0	..
Hungría	91,3	8,7	90,5	9,5	79,3	20,7	52,1	47,9	86,7	13,3
Irlanda	99,3	..	100,0	..	98,5	..	97,0	..	95,1	..
Italia	93,2	..	95,9	..	89,0	5,9	85,4	..	91,5	..
Letonia	98,9	..	99,3	..	98,3	..	37,6	20,0	..	71,4
Lituania	99,2	..	98,8	..	99,2	..	72,4	..	94,5	..
Luxemburgo	91,4	0,4	81,2	10,6	84,2	6,5	0,0	100,0	0,0	100,0
Malta	59,5	27,7	62,3	29,1	92,0	6,5	100,0	..	100,0	..
Países Bajos	100,0	..	100,0	..	100,0	..	100,0	..	100,0	..
Polonia	97,2	0,8	95,8	1,2	86,3	1,2	75,9	..	67,1	..
Portugal	87,8	3,9	81,3	6,1	76,4	4,9	79,6	..	76,6	..
Reino Unido	95,0	0,2	78,5	15,6	54,0	40,2	..	100,0	..	100,0
República Checa	98,5	1,5	97,3	2,7	85,6	14,4	69,6	28,4	86,0	..
Rumanía	99,7	..	99,8	..	96,7	..	100,0	..	62,5	..
Suecia	91,9	8,1	88,5	11,5	84,3	15,7	57,9	42,1	93,4	6,6
Otros Países Europeos										
Islandia	98,0	2,0	99,2	0,8	79,1	20,2	31,6	68,4	81,2	18,8
Noruega	97,7	2,3	96,8	3,2	88,4	11,6	42,4	28,7	86,0	4,5
Suiza	95,4	1,5	92,0	3,0	93,2	2,9	34,5	33,5	95,3	3,1

(1) Elaboración propia a partir de los datos de Eurostat (Cuestionario UOE).

(2) En la E. Superior Universitaria sólo se incluye el nivel CINE 5A (Privada Concertada en el caso de Dinamarca).

H1. LA COMPARACIÓN INTERNACIONAL

H1.14. Porcentaje de mujeres en los graduados en E. Superior, por campo de estudio. Curso 2009-10

Total	Educación	Humanidades y artes	Salud y servicios sociales	Ciencias sociales, empresariales y derecho	Servicios	Ingeniería y arquitectura	Ciencias	Agricultura	
Unión Europea (1)									
Alemania	55,3	73,7	73,1	69,4	53,5	55,1	22,0	44,3	54,1
Austria	53,1	78,7	66,4	66,1	56,0	44,5	24,7	35,0	62,6
Bélgica	54,6	75,9	65,3	65,5	58,0	39,2	25,4	35,5	54,3
Dinamarca	59,7	74,4	65,5	80,1	52,3	23,0	32,0	37,3	72,9
Eslovaquia	64,2	78,2	69,2	83,7	68,8	44,3	31,4	42,9	47,1
Eslovenia	65,1	84,0	77,5	77,0	69,0	58,6	32,8	49,7	63,6
España	59,4	75,6	64,6	76,3	60,2	55,9	33,9	41,0	48,8
Estonia	68,8	97,4	80,8	85,3	71,4	68,3	37,8	49,5	56,5
Finlandia	60,0	81,7	74,3	86,4	66,4	76,4	21,5	46,3	55,3
Francia (2)	54,5	76,4	71,8	60,2	60,5	42,5	30,1	37,6	54,8
Grecia	61,8	76,1	78,2	59,4	64,5	0,0	40,7	47,6	47,6
Hungría	63,5	80,2	73,4	78,1	67,9	60,6	22,6	39,4	48,9
Irlanda	57,4	76,1	61,6	80,3	54,4	52,2	20,7	42,0	52,8
Italia	59,4	91,5	74,3	67,9	58,0	50,3	32,7	52,4	33,0
Luxemburgo
Países Bajos	56,7	79,7	57,3	74,7	53,3	53,2	19,5	22,7	55,2
Polonia	65,7	80,2	76,1	74,9	68,6	55,6	33,3	45,4	56,2
Portugal	60,1	84,7	61,1	78,3	62,6	45,6	30,9	54,2	58,0
Reino Unido	55,2	75,9	62,2	74,0	54,3	61,2	22,6	37,5	65,8
República Checa	59,3	79,6	71,5	79,2	67,3	42,7	23,9	38,6	59,9
Suecia	63,7	79,7	62,3	82,7	60,9	51,5	29,4	47,0	63,6
Resto de países OCDE									
Australia (2)	56,7	74,6	63,8	75,3	53,9	55,0	24,3	37,3	55,4
Canadá (2)	59,8	76,7	64,6	83,4	57,8	59,6	23,5	49,0	57,5
Corea	47,2	71,1	66,6	65,0	43,5	34,3	23,3	39,2	39,4
Chile	56,6	72,2	60,2	70,0	51,5	52,4	26,1	33,0	47,8
Estados Unidos	57,7	77,8	58,9	79,3	54,4	55,0	21,7	43,5	50,6
Islandia	67,0	83,8	68,8	87,6	59,0	69,8	40,3	47,9	63,2
Japón	41,6	59,4	68,8	56,4	35,3	90,2	11,1	25,6	38,4
México	55,0	72,9	58,3	65,7	59,2	25,0	28,5	48,0	35,4
Noruega	60,9	74,9	58,7	82,5	55,7	46,0	26,7	36,2	57,8
Nueva Zelanda	60,6	80,7	63,9	79,2	56,7	53,0	30,2	44,3	55,1
Suiza	50,7	71,8	62,2	68,4	46,9	51,6	19,5	34,4	71,0
Turquía	46,1	57,0	58,0	60,6	42,5	31,7	28,1	44,8	33,3
Media países OCDE	58,0	77,4	66,6	74,2	57,6	50,8	27,2	41,6	53,6
Unión Europea (21 países)	59,9	80,0	69,3	75,0	61,4	49,0	28,4	42,3	55,6
Otros países									
Brasil	62,8	76,8	52,4	77,2	57,0	71,4	28,3	37,8	40,7
Federación Rusa

(1) Se incluyen los 21 países de la UE, 19 que forman parte de la OCDE y 2 asociados (Eslovenia y Estonia).

(2) Datos de 2009.

FUENTE: Panorama de la educación 2012. Indicadores de la OCDE.

H1. LA COMPARACIÓN INTERNACIONAL

H1.15. Número medio de lenguas extranjeras cursadas y porcentaje de alumnado que aprende alguna lengua en Educación Primaria. Curso 2009-10

	N.º medio de lenguas extranjeras estudiadas	% de alumnado que aprende alguna lengua extranjera		
		Total	Aprende 1 lengua extranjera	Aprende 2 ó más lenguas extranjeras
Unión Europea (27 países)	0,8	79,5	73,0	6,5
Alemania	0,7
Austria	1,0	98,9	97,0	1,9
Bélgica	0,4	40,7	40,6	0,1
Bulgaria	0,9	84,2	82,9	1,3
Chipre	0,6	55,7	48,1	7,6
Dinamarca	0,7	67,3	67,3	0,0
Eslovaquia	0,7	67,4	64,6	2,8
Eslovenia	0,5	51,6	51,6	0,0
España	1,1	99,3	93,4	5,9
Estonia
Finlandia	0,8	70,0	57,1	12,9
Francia
Grecia	1,4	96,3	49,6	46,7
Hungría	0,6	55,5	54,3	1,2
Irlanda	0,1	..	4,3	..
Italia	1,0	99,9	97,4	2,5
Letonia	0,8	68,8	55,0	13,8
Lituania	0,7	74,0	73,8	0,2
Luxemburgo	1,8	100,0	16,3	83,7
Malta	1,0	100,0	99,9	0,1
Países Bajos	0,3	32,3	32,3	0,0
Polonia	1,0	97,7	83,8	13,9
Portugal	0,9	91,5	90,8	0,7
Reino Unido	1,0	74,5	74,5	0,0
República Checa	0,7	71,0	67,5	3,5
Rumanía	0,6	60,2	59,3	0,9
Suecia	0,6	78,2	66,3	11,9
Otros Países Europeos				
Islandia	0,8	67,8	50,7	17,1
Noruega	1,0	100,0	100,0	0,0

FUENTE: Eurostat (Cuestionario UOE).

H1. LA COMPARACIÓN INTERNACIONAL

H1.16. Número medio de lenguas extranjeras cursadas y porcentaje de alumnado que aprende cada una de ellas en Educación Secundaria. Curso 2009-10

	E. Secundaria 1.ª Etapa (CINE 2)					E. Secundaria 2.ª Etapa (CINE 3 General)				
	N.º medio de lenguas extranjeras estudiadas	% alumnado que aprende:				N.º medio de lenguas extranjeras estudiadas	% alumnado que aprende:			
		Inglés	Francés	Alemán	Español		Inglés	Francés	Alemán	Español
Unión Europea (27 países)	1,5	93,7	32,5	16,5	11,8	1,6	92,7	23,1	23,5	19,7
Alemania	1,3	94,7	25,3	-	3,1	1,4	91,1	27,3	-	18,9
Austria	1,1	99,6	4,7	0,0	0,7	1,8	99,4	44,2	0,0	15,1
Bélgica	1,2	42,9	51,7	0,7	0,0	2,2	95,1	49,3	29,0	5,0
Bulgaria	1,2	84,1	4,1	9,4	1,2	1,7	87,4	13,9	35,1	8,6
Chipre	2,0	99,9	92,6	1,7	0,3	1,9	93,7	40,0	2,5	15,9
Dinamarca	1,8	100,0	9,2	75,4	0,0	1,6	91,7	10,6	34,7	24,8
Eslovaquia	1,4	83,0	2,2	37,6	0,5	2,0	98,5	16,4	64,8	7,9
Eslovenia	1,4	100,0	2,6	35,7	2,1	2,0	98,2	10,3	68,9	11,0
España	1,4	98,7	36,9	2,5	-	1,2	94,7	22,3	1,0	-
Estonia
Finlandia	2,2	99,2	6,0	11,2	..	2,7	99,1	17,4	25,7	13,8
Francia	1,5	97,9	-	14,9	35,0	2,0	99,5	-	21,6	64,6
Grecia	2,0	99,2	48,0	43,2	..	1,0	91,4	6,9	2,9	..
Hungría	1,0	58,1	0,5	35,2	0,1	1,4	76,5	6,1	45,4	2,4
Irlanda	1,0	..	65,5	20,1	12,0	0,9	..	58,2	16,4	11,1
Italia	2,0	100,0	72,3	8,7	18,8	1,3	97,7	19,5	6,9	6,8
Letonia	1,7	96,9	0,9	12,4	0,0	1,9	97,4	4,5	29,7	0,4
Lituania	1,8	95,7	3,5	14,3	0,0	1,5	92,2	3,5	16,5	0,4
Luxemburgo	2,5	53,7	100,0	100,0	0,0	3,0	97,6	100,0	100,0	5,1
Malta	1,8	100,0	15,0	5,8	4,5	1,3	100,0	6,9	1,5	2,4
Países Bajos	2,1	1,8	100,0	33,2	43,5	0,0
Polonia	1,3	84,9	1,7	38,4	0,4	1,7	92,4	8,6	52,4	1,8
Portugal	1,4	74,6	52,8	0,5	12,6	0,5	39,2	3,7	0,7	5,9
Reino Unido	1,0	-	0,5	-	27,4	10,3	9,0
República Checa	1,3	100,0	3,0	22,6	1,1	2,1	100,0	25,0	61,0	11,1
Rumanía	1,9	96,7	85,8	9,5	0,5	2,0	98,7	86,3	11,8	2,2
Suecia	1,8	100,0	15,5	20,7	38,7	2,2	100,0	21,0	27,1	43,2
Otros Países Europeos										
Islandia	2,0	99,2	1,4	2,0	3,3	1,8	72,7	13,0	25,1	22,8
Noruega	1,7	100,0	13,4	24,1	30,1	1,0	43,5	11,2	18,8	21,8

FUENTE: Eurostat (Cuestionario UOE).

H1. LA COMPARACIÓN INTERNACIONAL

H1.17. Porcentaje de estudiantes (de 16 y más años) que en los 3 últimos meses han utilizado Internet. Año 2011

	Total	Lugar de utilización (% sobre el total de usuarios de Internet) (1)				Utilización sólo en el centro educativo
		Centro educativo	Hogar	Internet Café	Lugar de trabajo (otro que el hogar)	
Unión Europea (27 países)	97,0	72,0	93,0	..	7,0	2,0
Alemania	99,0	77,0	97,0	..	7,0	..
Austria	100,0	80,0	97,0	..	15,0 (2)	..
Bélgica	97,0	71,0	93,0	..	18,0	..
Bulgaria	95,0	59,0	85,0	7,0	..	5,0 (2)
Chipre	99,0	74,0	94,0	20,0
Dinamarca	98,0	66,0	97,0	..	21,0	..
Eslovaquia	100,0	89,0	96,0	14,0
Eslovenia	99,0	74,0	96,0	..	15,0 (2)	..
España	99,0	66,0	92,0	8,0	9,0	..
Estonia	100,0	82,0	97,0	9,0 (2)
Finlandia	99,0	88,0	97,0	..	23,0	..
Francia	98,0	66,0	96,0
Grecia	95,0	43,0	86,0	12,0 (2)
Hungría	98,0	80,0	88,0	10,0	..	3,0 (2)
Irlanda	97,0	75,0	91,0
Italia	91,0	56,0	85,0	1,0 (2)
Letonia	99,0	90,0	92,0
Lituania	100,0	91,0	94,0	5,0
Luxemburgo	100,0	71,0	99,0
Malta	96,0	70,0 (2)	96,0
Países Bajos	99,0	85,0	99,0	..	24,0 (2)	..
Polonia	99,0	68,0	94,0	6,0	3,0 (2)	1,0 (2)
Portugal	99,0	79,0	94,0	15,0
Reino Unido	99,0	81,0	96,0	..	17,0 (2)	..
República Checa	98,0	92,0	92,0	2,0 (2)
Rumanía	91,0	68,0	73,0	5,0	..	8,0
Suecia	100,0	89,0	97,0	..	17,0 (2)	..
Otros Países Europeos						
Islandia	100,0	89,0	99,0	..	24,0	..
Noruega	100,0	87,0	96,0

(1) Situaciones no excluyentes.

(2) Datos con problemas de comparabilidad.

FUENTE: Estadística "Sociedad de la Información" - Eurostat.

H1. LA COMPARACIÓN INTERNACIONAL

H1.18. Porcentaje de población de 16 y más años que ha utilizado Internet en los últimos 3 meses, por grupo de edad y nivel de formación. Año 2011

	Población de 16 a 24 años				Población de 25 a 54 años			
	Todos los niveles	Nivel de form. bajo	Nivel de form. medio	Nivel de form. superior	Total	Nivel de form. bajo	Nivel de form. medio	Nivel de form. superior
Unión Europea (27 países)	93,0	90,0	95,0	99,0	80,0	53,0	82,0	97,0
Alemania	99,0	98,0	99,0	100,0	92,0	79,0	92,0	99,0
Austria	98,0	98,0	98,0	..	90,0	67,0	89,0	99,0
Bélgica	97,0	97,0	97,0	100,0	90,0	74,0	91,0	99,0
Bulgaria	81,0	67,0	91,0	98,0	59,0	13,0	58,0	94,0
Chipre	94,0	94,0	94,0	96,0	62,0	17,0	57,0	90,0
Dinamarca	98,0	97,0	100,0	..	96,0	92,0	97,0	99,0
Eslovaquia	98,0	99,0	97,0	100,0 (1)	83,0	..	80,0	99,0
Eslovenia	99,0	95,0	100,0	..	80,0	32,0 (1)	83,0	99,0
España	95,0	91,0	99,0	99,0	78,0	54,0	86,0	96,0
Estonia	98,0	98,0	98,0	100,0	88,0	70,0	86,0	98,0
Finlandia	99,0	99,0	99,0	..	98,0	89,0	98,0	100,0
Francia	90,0	80,0	97,0	100,0	87,0	67,0	89,0	98,0
Grecia	90,0	86,0	90,0	99,0 (1)	63,0	22,0	63,0	90,0
Hungría	94,0	90,0	95,0	100,0 (1)	80,0	42,0	82,0	97,0
Irlanda	94,0	88,0	95,0	98,0 (1)	82,0	58,0	83,0	97,0
Italia	84,0	78,0	89,0	93,0	64,0	40,0	76,0	91,0
Letonia	99,0	98,0	99,0	100,0	81,0	57,0	77,0	98,0
Lituania	96,0	96,0	97,0	98,0	72,0	39,0	59,0	97,0
Luxemburgo	100,0	100,0	99,0	..	95,0	80,0	96,0	100,0
Malta	95,0	86,0	98,0	100,0 (1)	76,0	62,0	90,0	99,0
Países Bajos	100,0	100,0	99,0	100,0 (1)	97,0	91,0	98,0	100,0
Polonia	97,0	97,0	96,0	99,0	72,0	31,0	66,0	98,0
Portugal	93,0	89,0	97,0	100,0	64,0	45,0	94,0	99,0
Reino Unido	99,0	..	98,0	100,0	92,0	63,0	92,0	99,0
República Checa	95,0	96,0	94,0	100,0 (1)	82,0	44,0	80,0	98,0
Rumanía	72,0	64,0	75,0	88,0	44,0	9,0	41,0	95,0
Suecia	99,0	99,0	99,0	100,0 (1)	99,0	92,0	99,0	100,0
Otros Países Europeos								
Islandia	100,0	100,0	100,0	..	99,0	96,0	100,0	100,0
Noruega	100,0	100,0	100,0 (1)	..	98,0	93,0	97,0	100,0

(1) Datos con problemas de comparabilidad.

FUENTE: Estadística "Sociedad de la Información" - Eurostat.

H1. LA COMPARACIÓN INTERNACIONAL

H1.19. Gasto público total en educación en relación al PIB en los países de la Unión Europea. Año 2009

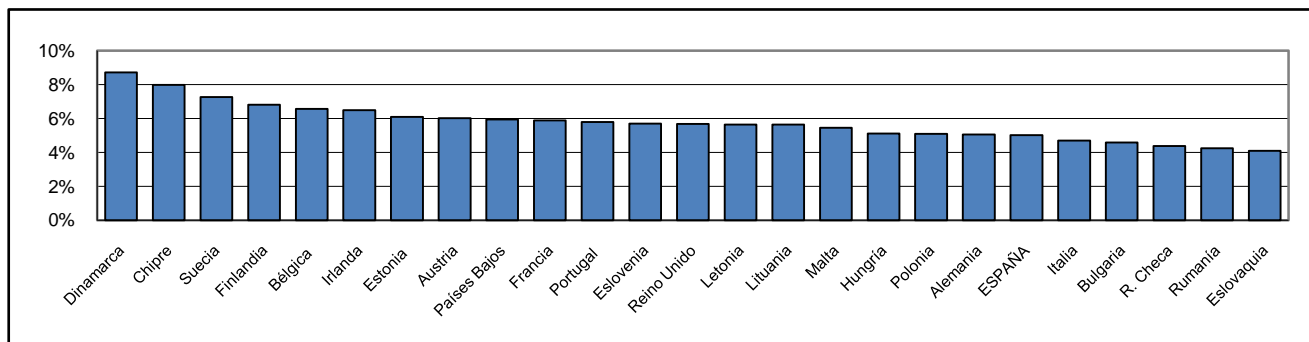

H1.20. Gasto por alumno en instituciones educativas en E. Secundaria en relación al PIB per cápita en la Unión Europea. Año 2009

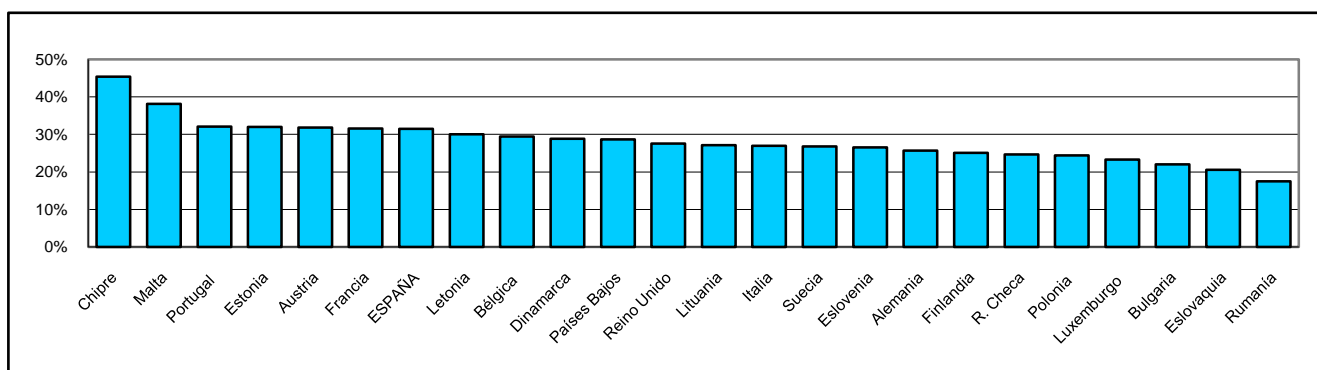

H1.21. Esperanza de vida escolar a los 5 años en los países de la Unión Europea (1). Curso 2009-10

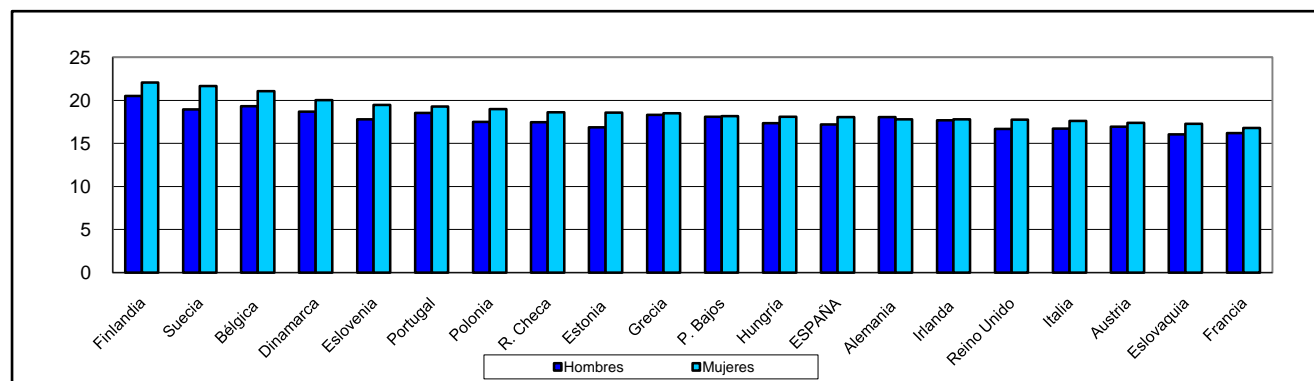
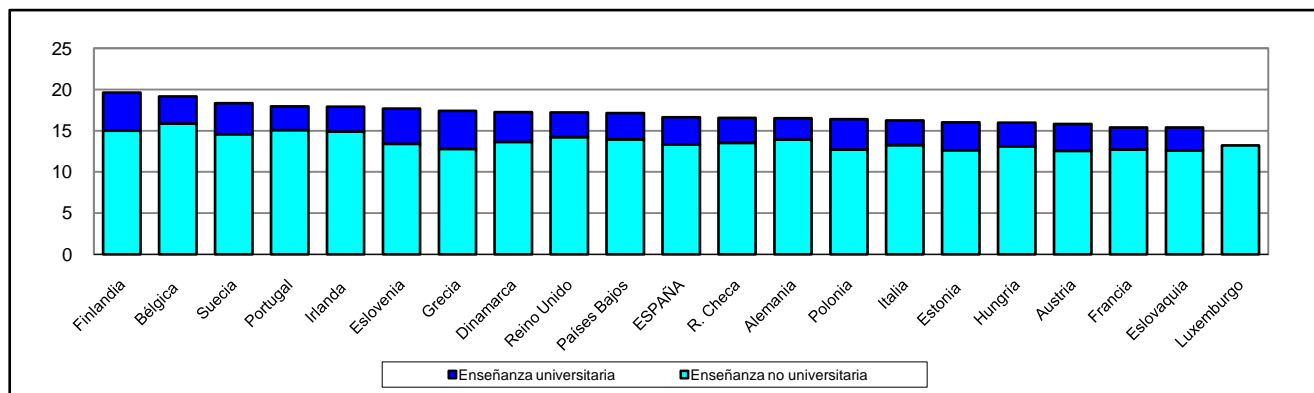

(1) Se incluyen 21 países de la UE, 19 que forman parte de la OCDE y 2 asociados (Eslovenia y Estonia).

I.S.B.N.: 978-84-369-5509-5



9 788436 955095

