

# Las cifras de la educación en España

Estadísticas  
e indicadores

Edición 2006



Contiene  
CD-Rom





**Las cifras  
de la  
educación  
en España**

**Estadísticas  
e indicadores**

**Edición 2006**



MINISTERIO DE EDUCACIÓN Y CIENCIA  
Oficina de Estadística

Edita:  
© SECRETARÍA GENERAL TÉCNICA  
Subdirección General de Información y Publicaciones

NIPO: 651-06-052-3  
ISBN: 84-369-4191-8  
Depósito legal: M. 22.856-2006

Imprime: IMPRESOS Y REVISTAS, S. A.

<http://publicaciones.administracion.es>

<http://www.mec.es/mecd/estadisticas/index.html>

ofrece la información presentada en esta publicación  
y actualizaciones posteriores.

## PRESENTACIÓN

La presente publicación estadística corresponde a la sexta edición de *Las cifras de la educación en España*, un trabajo de síntesis que proporciona una panorámica de la situación de la educación española, a través de datos relevantes e indicadores.

La información se presenta estructurada en grandes apartados, agrupando los capítulos en torno a ocho aspectos de la educación: *el contexto; los recursos; la escolarización, la transición y los resultados; las enseñanzas; diversos aspectos de la educación; las relaciones con el exterior y la comparación internacional*. Además, se incluyen como anexo algunas series de indicadores estadísticos para cada comunidad autónoma.

Con ello se pretende facilitar, no sólo a los responsables en materia educativa sino a todas las personas interesadas en el mundo de la educación, la comprensión y la utilización de la abundante información que esta publicación contiene.

El Ministerio de Educación y Ciencia agradece la decisiva colaboración de las Consejerías de Educación de las Comunidades Autónomas así como la de otros organismos que han suministrado datos procedentes de sus fuentes estadísticas, cuyas aportaciones han permitido elaborar la publicación que aquí se presenta.

FERNANDO GURREA CASAMAYOR  
Subsecretario del Ministerio  
de Educación y Ciencia



# ÍNDICE

<b>PRESENTACIÓN</b> .....	III
<b>INTRODUCCIÓN</b> .....	XV
<b>Organigrama del Sistema Educativo: Correspondencia con la Clasificación Internacional Normalizada de la Educación (CINE)</b> .....	XVIII

## A. CONTEXTO DE LA EDUCACIÓN

### A1. El contexto geográfico, demográfico y económico de la educación

A1.0	Contenido, notas explicativas y fuentes de información .....	3
A1.1	<i>Gráfico:</i> La población y el alumnado, por comunidad autónoma .....	5
A1.2	La educación y el contexto, por comunidad autónoma .....	6
A1.3	El nivel de formación de la población adulta, por sexo y comunidad autónoma .....	7
A1.4	La estructura de la población joven, por comunidad autónoma .....	8
A1.5	<i>Gráfico:</i> El P.I.B. per cápita y el porcentaje de enseñanza pública no universitaria, por comunidad autónoma .....	9
A1.6	<i>Gráfico:</i> El P.I.B. per cápita y tasa bruta de población que supera la prueba de acceso a la universidad, por comunidad autónoma .....	9
A1.7	<i>Gráfico:</i> El porcentaje de población rural y el número medio de alumnos por unidad en E. Primaria, por comunidad autónoma .....	10
A1.8	<i>Gráfico:</i> El porcentaje de población adulta que ha completado estudios post-obligatorios y la tasa de graduados en secundaria post-obligatoria, por comunidad autónoma .....	10
A1.9	<i>Gráfico:</i> Escolarización de la población por edad y sexo, para cada comunidad autónoma .....	11

## B. RECURSOS DESTINADOS A LA EDUCACIÓN

### B1. Los centros docentes y su oferta educativa

B1.0	Contenido, notas explicativas y fuentes de información .....	15
B1.1	Clasificación de los centros, por tipo de centro, titularidad y comunidad autónoma .....	16
B1.2	Número de centros que imparten cada enseñanza de Régimen General no universitaria, por titularidad y comunidad autónoma .....	18
B1.3	Número de centros que imparten cada enseñanza de Régimen Especial, por titularidad y comunidad autónoma .....	19
B1.4	Número de centros que imparten cada enseñanza de Régimen General no universitaria, por titularidad y tipo de centro .....	20
B1.5	Centros, profesores, unidades/grupos, alumnado y ratios, por tipo de centro y titularidad. Enseñanzas de Régimen General no universitarias .....	21
B1.6	Centros, profesores, unidades/grupos, alumnado y ratios, por tipo de centro, titularidad y comunidad autónoma Enseñanzas de Régimen General no universitarias .....	22
B1.7	Distribución porcentual de los centros que imparten enseñanzas de Régimen General no universitarias según tamaño del centro (número de alumnos), por titularidad y comunidad autónoma .....	24
B1.8	Distribución porcentual de los centros que imparten enseñanzas de Régimen General no universitarias según número de unidades/grupos, por tipo de centro y comunidad autónoma .....	25
B1.9	Centros docentes según tamaño de municipio, por tipo de centro y titularidad. Enseñanzas de Régimen General no universitarias .....	27
B1.10	Distribución porcentual de los centros por tamaño de municipio, por titularidad y comunidad autónoma Enseñanzas de Régimen General no universitarias .....	28
B1.11	Número medio de alumnos y de unidades/grupos por centro, por tamaño de municipio, tipo de centro y titularidad. Enseñanzas de Régimen General no universitarias .....	29
B1.12	Número medio de profesores y de alumnos por unidad/grupo, por tamaño de municipio, tipo de centro y titularidad. Enseñanzas de Régimen General no universitarias .....	30
B1.13	<i>Gráfico:</i> Distribución porcentual de los centros que imparten enseñanzas de Régimen General no universitarias según tamaño del centro (número de alumnos), por comunidad autónoma .....	31
B1.14	<i>Gráfico:</i> Distribución porcentual de los centros públicos y de los centros privados según tamaño (número de alumnos). Enseñanzas de Régimen General no universitarias .....	31
B1.15	<i>Gráfico:</i> Número medio de alumnos por unidad/grupo en los centros de la Administración educativa y en el resto de centros, por comunidad autónoma. Enseñanzas de Régimen General no universitarias .....	32
B1.16	<i>Gráfico:</i> Número medio de profesores por unidad/grupo en los centros de la Administración educativa y en el resto de centros, por comunidad autónoma. Enseñanzas de Régimen General no universitarias .....	32

B1.17	<i>Gráfico:</i> Número medio alumnos y profesores por unidad/grupo, por tamaño de municipio y tipo de centro. Centros Públicos. Enseñanzas de Régimen General no universitarias .....	33
<b>B2. Los servicios complementarios</b>		
B2.0	Contenido, notas explicativas y fuentes de información .....	35
B2.1	Número de centros que ofertan cada servicio complementario por tipo de centro y titularidad.....	36
B2.2	Número de centros que ofertan servicios complementarios, por tipo de centro y comunidad autónoma. Centros Públicos .....	37
B2.3	Número de centros que ofertan servicios complementarios, por tipo de centro y comunidad autónoma. Centros Privados.....	38
B2.4	Porcentaje de centros que ofertan servicios complementarios, por tamaño de municipio, tipo de centro y titularidad .....	39
B2.5	Porcentaje de centros que ofertan servicios complementarios, por tamaño de municipio, tipo de centro y comunidad autónoma. Centros públicos.....	40
B2.6	Porcentaje de centros que ofertan servicios complementarios, por tamaño de municipio, tipo de centro y comunidad autónoma. Centros privados.....	41
B2.7	Alumnado usuario de servicios complementarios, por enseñanza .....	42
B2.8	Porcentaje de alumnado de E. Infantil, E. Primaria y E.S.O. usuario de servicios complementarios, por comunidad autónoma y titularidad .....	43
B2.9	<i>Gráfico:</i> Porcentaje del alumnado de E. Infantil, E. Primaria y E.S.O. usuario de servicios complementarios, por titularidad del centro y comunidad autónoma .....	44
<b>B3. El profesorado y otro personal en centros docentes</b>		
B3.0	Contenido, notas explicativas y fuentes de información .....	45
B3.1	Profesorado por tipo de centro, titularidad y comunidad autónoma.....	46
B3.2	Porcentaje de mujeres en el profesorado, por enseñanza que imparten, titularidad y comunidad autónoma.....	48
B3.3	Distribución porcentual del profesorado según nivel de enseñanza que imparte, por titularidad y comunidad autónoma.....	49
B3.4	Número medio de alumnos por profesor, por tipo de centro, titularidad y comunidad autónoma. Enseñanzas de Régimen General no universitarias .....	50
B3.5	Distribución porcentual del profesorado según edad, por cuerpo/categoría, titularidad y comunidad autónoma.....	51
B3.6	Distribución porcentual del profesorado según edad, por cuerpo/categoría, sexo y comunidad autónoma...	52
B3.7	Distribución porcentual del profesorado según edad, por Universidad y sexo. Educación Universitaria.....	53
B3.8	Distribución porcentual del profesorado por tamaño de municipio, titularidad y comunidad autónoma. Enseñanzas de Régimen General no universitarias .....	54
B3.9	Otro personal en centros docentes de enseñanzas de Régimen General no universitarias y porcentaje de mujeres, por función/categoría, titularidad y comunidad autónoma.....	55
B3.10	<i>Gráfico:</i> Porcentaje de mujeres en el profesorado por comunidad autónoma .....	56
B3.11	<i>Gráfico:</i> Distribución porcentual del profesorado según enseñanza, por comunidad autónoma .....	56
B3.12	<i>Gráfico:</i> Porcentaje de profesorado con "50 y más años" de edad, por cuerpo/categoría. Enseñanzas de Régimen General no universitarias .....	57
<b>B4. El gasto en educación</b>		
B4.0	Contenido, notas explicativas y fuentes de información .....	59
B4.1	El gasto total en educación (1995 a 2003) .....	60
B4.2	Participación de las Administraciones públicas en el gasto público en educación, por actividad educativa ..	61
B4.3	Distribución porcentual del gasto público en educación por actividad educativa.....	62
B4.4	Distribución porcentual del gasto público en educación por naturaleza económica.....	63
B4.5	Gasto por alumno, según los niveles de la Clasificación Internacional Normalizada de la Educación (CINE97). Indicadores.....	64
B4.6	<i>Gráfico:</i> Distribución porcentual de la participación de las Administraciones en el gasto público en educación .....	65
B4.7	<i>Gráfico:</i> Distribución del gasto público en educación no universitaria de las Administraciones educativas, por naturaleza económica.....	65
<b>B5. Las becas y ayudas a la educación</b>		
B5.0	Contenido, notas explicativas y fuentes de información .....	67
B5.1	Becarios en enseñanzas no universitarias, por enseñanza y comunidad autónoma.....	68
B5.2	Importe de las becas y ayudas al estudio en enseñanzas no universitarias, por enseñanza y comunidad autónoma.....	69
B5.3	Porcentaje de alumnos becarios e importe medio por becario en bachilleratos y formación profesional, por comunidad autónoma.....	70
B5.4	Becarios en enseñanza universitaria, por universidad.....	71
B5.5	Importe de las becas y ayudas concedidas en enseñanza universitaria, por universidad.....	72



B5.6	Porcentaje de becarios que reciben cada clase de ayuda, en las enseñanzas post-obligatorias, por enseñanza.....	73
B5.7	Importe de las becas no universitarias por origen de financiación y tipo de beca .....	74
B5.8	Importe de las becas universitarias por origen de financiación y tipo de beca .....	75
B5.9	Gráfico: Porcentaje de becarios en bachillerato y formación profesional, por comunidad autónoma.....	76
B5.10	Gráfico: Porcentaje de becarios en las universidades públicas, por universidad .....	77

## B6. La Sociedad de la Información y la Comunicación en los Centros Docentes

B6.0	Contenido, notas explicativas y fuentes de información .....	79
B6.1	Número medio de alumnos por ordenador y titularidad del centro .....	80
B6.2	Número medio de profesores por ordenador y titularidad del centro .....	81
B6.3	Número medio de ordenadores por unidad/grupo y titularidad del centro .....	81
B6.4	Distribución porcentual de los ordenadores por utilización preferente y titularidad del centro .....	82
B6.5	Distribución porcentual de los ordenadores por tipo de ordenador y titularidad del centro .....	83
B6.6	Porcentaje de centros con conexión a Internet por tipo de conexión y titularidad del centro .....	84
B6.7	Porcentaje de centros públicos con conexión a Internet por tipo de conexión y tipo de centro.....	85
B6.8	Utilización de Internet y utilización del ordenador de los niños de 10 a 14 años en los tres meses anteriores a la entrevista .....	86
B6.9	Gráfico: Número medio de alumnos por ordenador, en centros públicos .....	87
B6.10	Gráfico: Utilización de Internet desde el centro de estudios .....	88

## C. ESCOLARIZACIÓN, TRANSICIÓN Y RESULTADOS EN EL SISTEMA EDUCATIVO

### C1. La escolarización en el sistema educativo

C1.0	Contenido, notas explicativas y fuentes de información .....	91
C1.1	Alumnado matriculado por enseñanza, sexo y comunidad autónoma.....	92
C1.2	Tasas netas de escolaridad, por edad, enseñanza y sexo .....	94
C1.3	Alumnado matriculado por edad, sexo y comunidad autónoma .....	96
C1.4	Tasas netas de escolaridad en edades significativas, por sexo y comunidad autónoma (1993 -94, 1998 -99 y 2003 -04) .....	99
C1.5	Esperanza de vida escolar a los 6 años, por sexo y comunidad autónoma (1998-99 y 2003 -04).....	100
C1.6	Distribución porcentual del alumnado de enseñanzas de Régimen General por tipo de financiación/titularidad del centro, por enseñanza y comunidad autónoma .....	101
C1.7	Distribución porcentual del alumnado matriculado según tamaño de municipio, por enseñanza y titularidad. Enseñanzas de Régimen General no universitarias .....	103
C1.8	Distribución porcentual del alumnado según tamaño de municipio, por enseñanza y comunidad autónoma. Enseñanzas de Régimen General no universitarias .....	104
C1.9	Gráfico: Variación de las tasas netas de escolaridad en 16 y 17 años, por comunidad autónoma (1993-94 y 2003 -04) .....	106
C1.10	Gráfico: Esperanza de vida escolar a los 6 años, por comunidad autónoma .....	106
C1.11	Gráfico: Distribución porcentual del alumnado de las distintas ofertas educativas, por comunidad autónoma. Enseñanzas de Régimen General no universitarias .....	107
C1.12	Gráfico: Distribución porcentual del alumnado de E. Primaria según tamaño de municipio, por comunidad autónoma .....	107

### C2. Las transiciones y los resultados educativos

C2.0	Contenido, notas explicativas y fuentes de información .....	109
C2.1	Tasas de idoneidad en las edades de 8, 10, 12, 14, y 15 años, por sexo y comunidad autónoma (1993-94 y 2003-04) .....	111
C2.2	Tasas netas de escolarización de 16 a 22 años, por niveles/etapas, sexo y comunidad autónoma.....	112
C2.3	Tasas brutas de acceso a las enseñanzas secundarias segunda etapa, por sexo y comunidad autónoma.....	114
C2.4	Tasas brutas de acceso a la educación superior, por comunidad autónoma .....	115
C2.5	Abandono educativo temprano: Población del 18 a 24 años que no ha completado el nivel de E. Secundaria 2ª etapa y no sigue ningún tipo de educación-formación, por comunidad autónoma (1994, 1999 y 2004) .....	116
C2.6	Nivel de formación de la población joven: Porcentaje de población entre 20 y 24 años que ha completado al menos el nivel de E. secundaria 2º etapa, comunidad autónoma.....	117
C2.7	Tasa bruta de población que se gradúa (1993-94, 1998-99 y 2002-03), en cada enseñanza/titulación, por sexo y comunidad autónoma .....	119
C2.8	Alumnado que terminó los estudios, por enseñanza/titulación, sexo y comunidad autónoma .....	120
C2.9	Número de graduados en educación superior en Ciencia y Tecnología por 1.000 habitantes de la población de 20 a 29 años .....	121
C2.10	Gráfico: Variación de la Tasa de idoneidad en la edad de 12 años, por comunidad autónoma (1993-94 y 2003-04), .....	122
C2.11	Gráfico: Tasa de idoneidad en la edad de 12 años, por sexo y comunidad autónoma .....	122

C2.12	Gráfico: Tasa neta de escolarización a los 16 años por etapa educativa y comunidad autónoma .....	123
C2.13	Gráfico: Distribución porcentual del alumnado nuevo inscrito en Enseñanzas Secundarias Segunda Etapa, por comunidad autónoma .....	123
C2.14	Gráfico: Tasas bruta de población que alcanza los objetivos de la educación obligatoria, por sexo y comunidad autónoma .....	124
C2.15	Gráfico: Variación de la tasa bruta de la población que se gradúa en Bachillerato, por comunidad autónoma .....	124

## D. ENSEÑANZAS DEL SISTEMA EDUCATIVO Y FORMATIVO

### D1. La educación infantil

D1.0	Contenido, notas explicativas y fuentes de información .....	127
D1.1	Centros que imparten, unidades, alumnado y número medio de alumnos/unidad, por titularidad y comunidad autónoma .....	128
D1.2	Distribución porcentual del alumnado de cada ciclo de educación infantil, por tipo de centro, titularidad y comunidad autónoma .....	129
D1.3	Tasas netas de escolaridad en 0, 1 y 2 años y distribución porcentual del alumnado de estas edades según titularidad del centro, por comunidad autónoma .....	130
D1.4	Tasa neta de escolaridad en 3 años y número medio de años de escolaridad en E. Infantil, por comunidad autónoma (1993-94, 1998-99 y 2003-04) .....	131
D1.5	Gráfico: Variación de la tasa neta de escolaridad en 3 años, por comunidad autónoma (1993-94 y 2003-04) .....	132
D1.6	Gráfico: Edad media de acceso a Educación Infantil, por comunidad autónoma .....	132

### D2. La educación primaria

D2.0	Contenido, notas explicativas y fuentes de información .....	133
D2.1	Centros que imparten, unidades, alumnado y número medio de alumnos/unidad, por tipo de financiación/titularidad del centro y comunidad autónoma .....	134
D2.2	Distribución porcentual del alumnado según tipo de centro, por titularidad y comunidad autónoma .....	136
D2.3	Porcentaje de alumnado repetidor en el último curso de cada ciclo, por titularidad, curso y comunidad autónoma .....	137
D2.4	Porcentaje de alumnado repetidor en el último curso de cada ciclo, por sexo, curso y comunidad autónoma .....	137
D2.5	Porcentaje de alumnado que a los 12 años ha completado la E. Primaria, por sexo y comunidad autónoma (1993-94, 1998-99 y 2003-04) .....	138
D2.6	Gráfico: Número medio de alumnos por unidad, por titularidad y comunidad autónoma .....	139
D2.7	Gráfico: Variación del porcentaje de alumnado que a los 12 años ha completado la E. Primaria, por comunidad autónoma (1993-94 y 2003-04) .....	139

### D3. La educación secundaria obligatoria

D3.0	Contenido, notas explicativas y fuentes de información .....	141
D3.1	Centros que imparten, grupos, alumnado y número medio de alumnos/grupo, por ciclo, tipo de financiación/titularidad del centro y comunidad autónoma .....	142
D3.2	Distribución porcentual del alumnado de E.S.O. según tipo de centro, por ciclo, titularidad y comunidad autónoma .....	144
D3.3	Distribución porcentual del alumnado de 4º de E.S.O según edad, por sexo y comunidad autónoma .....	145
D3.4	Porcentaje de alumnado que cursa Programas de Diversificación Curricular en 2º ciclo, por titularidad y comunidad autónoma .....	146
D3.5	Porcentaje de alumnado que cursa Programas de Diversificación Curricular en 2º ciclo, por sexo y comunidad autónoma .....	147
D3.6	Porcentaje de alumnado que promociona curso, por titularidad y comunidad autónoma .....	147
D3.7	Porcentaje de alumnado que promociona curso, por sexo y comunidad autónoma .....	147
D3.8	Situación del alumnado de 15 años en el sistema educativo, por sexo y comunidad autónoma .....	148
D3.9	Distribución porcentual del alumnado que sale de la E.S.O. según el resultado obtenido, por comunidad autónoma .....	149
D3.10	Gráfico: Porcentaje de alumnado público de primer ciclo de E.S.O. en centros que imparten E. Primaria .....	150
D3.11	Gráfico: Número medio de alumnos por grupo, por titularidad y comunidad autónoma .....	150
D3.12	Gráfico: Porcentaje de alumnado que acumula retrasos antes de alcanzar 4º de E.S.O., por nivel educativo en el que se retrasó por primera vez y comunidad autónoma .....	151
D3.13	Gráfico: Porcentaje de alumnado que acumula retrasos antes de alcanzar 4º de E.S.O., por sexo y comunidad autónoma .....	151

### D4. Los bachilleratos

D4.0	Contenido, notas explicativas y fuentes de información .....	153
D4.1	Centros que imparten, alumnado y número medio de alumnos/grupo, por tipo de bachillerato, tipo de financiación/titularidad del centro y comunidad autónoma .....	154

D4.2	Distribución porcentual del alumnado de Bachillerato por modalidad, por sexo y comunidad autónoma .....	156
D4.3	Distribución porcentual por edad del alumnado de segundo curso de Bachillerato, por sexo y comunidad autónoma.....	157
D4.4	Porcentaje de alumnado de Bachillerato que promociona curso, por titularidad, sexo y comunidad autónoma.....	158
D4.5	Porcentaje de alumnado de Bachillerato que promociona curso, por modalidad y comunidad autónoma.....	158
D4.6	Tasa bruta de población que se gradúa en Bachillerato por modalidad/opción y comunidad autónoma .....	159
D4.7	<i>Gráfico:</i> Distribución porcentual del alumnado matriculado en Bachillerato por modalidad, por comunidad autónoma.....	160
D4.8	<i>Gráfico:</i> Número de mujeres graduadas en Bachillerato/C.O.U. por 100 hombres graduados, por comunidad autónoma.....	160
<b>D5. La formación profesional</b>		
D5.0	Contenido, notas explicativas y fuentes de información .....	161
D5.1	Centros que imparten, alumnado y número medio de alumnos/grupo, por grado, titularidad y comunidad autónoma.....	162
D5.2	Número de ciclos impartidos, por familia profesional y comunidad autónoma. Grado Medio.....	163
D5.3	Número de ciclos impartidos, por familia profesional y comunidad autónoma. Grado Superior.....	164
D5.4	Tasas brutas de escolarización por enseñanza, sexo y comunidad autónoma .....	165
D5.5	Distribución porcentual del alumnado según edad, en ciclos formativos de grado medio por comunidad autónoma.....	166
D5.6	Distribución porcentual del alumnado según edad, en ciclos formativos de grado superior por comunidad autónoma .....	167
D5.7	Alumnado matriculado en ciclos formativos de grado medio, por familia profesional y comunidad autónoma.....	168
D5.8	Alumnado matriculado en ciclos formativos de grado superior, por familia profesional y comunidad autónoma.....	169
D5.9	Distribución del alumnado de ciclos formativos según titularidad, por grado y familia profesional .....	169
D5.10	Distribución del alumnado de ciclos formativos según sexo, por grado y familia profesional .....	170
D5.11	Número de graduados en Formación Profesional por 10.000 habitantes de la edad teórica de graduación, por familia profesional y comunidad autónoma .....	171
D5.12	<i>Gráfico:</i> Distribución porcentual del alumnado por familia y grado .....	172
D5.13	<i>Gráfico:</i> Distribución porcentual del alumnado según sexo, por familia profesional y grado .....	173
D5.14	<i>Gráfico:</i> Tasa bruta de población que obtiene titulaciones en F.P., por titulación y comunidad autónoma ....	173
<b>D6. El alumnado con necesidades educativas especiales</b>		
D6.0	Contenido, notas explicativas y fuentes de información .....	175
D6.1	El alumnado con necesidades educativas especiales, por enseñanza, titularidad y comunidad autónoma ..	176
D6.2	El alumnado con necesidades educativas especiales, por discapacidad, enseñanza y titularidad .....	177
D6.3	Porcentajes de alumnado con necesidades educativas especiales respecto al total de alumnado, por sexo y comunidad autónoma.....	178
D6.4	Porcentaje de alumnado de integración en E. Infantil, E. Primaria y E.S.O., por titularidad del centro y comunidad autónoma .....	178
D6.5	Distribución porcentual del alumnado con necesidades educativas especiales según sexo, por tipo de centro y comunidad autónoma .....	179
D6.6	Distribución porcentual del alumnado con necesidades educativas especiales según discapacidad, por comunidad autónoma.....	180
D6.7	Porcentaje de alumnado con necesidades educativas especiales que está integrado en centros ordinarios, por discapacidad y comunidad autónoma .....	180
D6.8	<i>Gráfico:</i> Porcentaje de alumnado con necesidades educativas especiales respecto al total de alumnado en E. Infantil, E. Primaria, E.S.O. y E. Especial, por comunidad autónoma .....	181
D6.9	<i>Gráfico:</i> Distribución porcentual del alumnado con necesidades educativas especiales en integración y en centros específicos, por comunidad autónoma .....	181
D6.10	<i>Gráfico:</i> Porcentaje de alumnado de integración en E. Infantil, E. Primaria y E.S.O., por titularidad y comunidad autónoma.....	182
<b>D7. La educación universitaria</b>		
D7.0	Contenido, notas explicativas y fuentes de información .....	183
D7.1	Alumnado que supera la prueba de acceso a la universidad, por universidad, convocatoria y sexo .....	185
D7.2	Tasa bruta de población que supera la prueba de acceso a la universidad, por sexo y comunidad autónoma (1994, 1999 y 2004) .....	186
D7.3	Principales variables de la Educación Universitaria (1993-94, 1998-99 y 2003-04) .....	187
D7.4	Centros universitarios, profesorado y alumnado, por universidad y titularidad del centro .....	188
D7.5	Distribución porcentual del profesorado y porcentaje de mujeres, por categorías de profesorado, universidad y titularidad del centro. Centros Propios de la Universidad .....	189
D7.6	Distribución porcentual del alumnado matriculado por tipo de estudio, por universidad y titularidad del centro.....	190

D7.7	Porcentaje de mujeres por tipo de estudio, por universidad y titularidad del centro .....	191
D7.8	Alumnado graduado en primer y segundo ciclo de Educación Universitaria, por universidad y titularidad del centro.....	192
D7.9	Alumnado matriculado en cursos de doctorado y tesis doctorales aprobadas, por universidad y titularidad del centro .....	193
D7.10	Profesorado y alumnado matriculado por comunidad autónoma, titularidad y tipo de centro universitario ...	194
D7.11	Tasas netas de escolarización en Educación Universitaria, por comunidad autónoma, sexo y edad .....	195
D7.12	Distribución porcentual del alumnado, por área de estudio, ciclo y comunidad autónoma.....	196
D7.13	Porcentaje de mujeres en cada área de estudio por ciclo y comunidad autónoma.....	197
D7.14	Relación entre el domicilio familiar del alumnado en E. Universitaria y la ubicación del centro en el que cursa los estudios, por comunidad autónoma (distribución porcentual) .....	198
D7.15	Distribución del alumnado según Comunidad Autónoma de ubicación del centro y según comunidad autónoma del domicilio familiar .....	199
D7.16	Alumnado matriculado, nuevo inscrito y graduado, por estudios. Distribución porcentual por sexo .....	200
D7.17	<i>Gráfico:</i> Tasa bruta de población que supera la prueba de acceso a la universidad, por comunidad autónoma y sexo .....	204
D7.18	<i>Gráfico:</i> Distribución porcentual del alumnado según área de estudio, por comunidad autónoma .....	204
D7.19	<i>Gráfico:</i> Las universidades públicas con mayor y menor número de alumnos .....	205
D7.20	<i>Gráfico:</i> Los estudios con mayor número de alumnos .....	205

#### **D8. Las enseñanzas de Régimen Especial**

D8.0	Contenido, notas explicativas y fuentes de información .....	207
D8.1	Alumnado matriculado por enseñanza, titularidad del centro y comunidad autónoma .....	208
D8.2	Porcentaje de mujeres, por enseñanza y comunidad autónoma .....	210
D8.3	Distribución por sexo y edad del alumnado de Enseñanza de Idiomas.....	211
D8.4	Número de alumnos en E. de Régimen Especial por 10.000 habitantes de 14 a 21 años, por enseñanza y comunidad autónoma .....	212
D8.5	<i>Gráfico:</i> Número de alumnos en Enseñanzas Artísticas por 10.000 habitantes de 14 a 21 años, por comunidad autónoma.....	213
D8.6	<i>Gráfico:</i> Número de alumnos en Enseñanza de Idiomas por 10.000 habitantes de 14 a 21 años, por comunidad autónoma.....	213
D8.7	<i>Gráfico:</i> Distribución porcentual del alumnado de Enseñanzas Artísticas por sexo y comunidad autónoma.....	214
D8.8	<i>Gráfico:</i> Distribución porcentual del alumnado de Enseñanza de Idiomas por sexo y comunidad autónoma.....	214

#### **D9. La educación de adultos y a distancia**

D9.0	Contenido, notas explicativas y fuentes de información .....	215
D9.1	Alumnado matriculado en Educación de Adultos y en Educación a Distancia, por enseñanza y comunidad autónoma.....	216
D9.2	Porcentaje de mujeres en el alumnado de Educación de Adultos y de Educación a Distancia, por enseñanza y comunidad autónoma .....	217
D9.3	Distribución porcentual del alumnado de Educación de Adultos de carácter Formal según grupo de edad, por comunidad autónoma.....	218
D9.4	Número de alumnos en Educación de Adultos de carácter Formal y a Distancia por 10.000 habitantes (población de 18 a 65 años), por comunidad autónoma .....	219
D9.5	<i>Gráfico:</i> Número de alumnos en Educación de Adultos de carácter Formal y a Distancia por 10.000 habitantes (población de 18 a 65 años), por comunidad autónoma .....	220
D9.6	<i>Gráfico:</i> Distribución porcentual del alumnado de Educación de Adultos y a Distancia por enseñanza y comunidad autónoma.....	220

#### **D10. La formación ocupacional**

D10.0	Contenido, notas explicativas y fuentes de información .....	221
D10.1	Alumnado formado en cursos de formación ocupacional, por sexo, edad y comunidad autónoma. (Distribución porcentual).....	222
D10.2	Distribución porcentual del alumnado formado en cursos de formación ocupacional según el nivel educativo previo de los participantes, por comunidad autónoma .....	223
D10.3	Distribución porcentual del alumnado formado en cursos de formación ocupacional según duración del curso, por familia profesional.....	224
D10.4	Alumnado formado en Escuelas Taller, Casas de Oficio y Talleres de Empleo, por comunidad autónoma y sexo .....	225
D10.5	Alumnado formado en Escuelas Taller, Casas de Oficio y Talleres de Empleo, por familia profesional y sexo .....	225
D10.6	<i>Gráfico:</i> Porcentaje de alumnado formado en cursos de formación ocupacional con nivel educativo previo de E. Post-secundaria, por comunidad autónoma .....	226
D10.7	<i>Gráfico:</i> Distribución porcentual del alumnado formado por familia profesional y tipo de programas .....	226

## D11. La formación permanente y la formación continua

D11.0	Contenido, notas explicativas y fuentes de información .....	225
D11.1	Formación permanente: población de 25 a 64 años que cursa estudios por comunidad autónoma .....	226
D11.2	Porcentaje de ocupados que cursan estudios y distribución porcentual según horas de formación, por ocupación .....	229
D11.3	Porcentaje de ocupados que cursan estudios y distribución porcentual según estudios cursados, por sexo y rama de actividad .....	228
D11.4	Ocupados que cursan estudios según tipo de centro donde los reciben, objetivo de los estudios y duración de los mismos (Distribución porcentual) .....	231
D11.5	Iniciativas derivadas de los III Acuerdos Nacionales para la Formación Continua: Participantes formados por perfil sociolaboral y comunidad autónoma .....	232
D11.6	Iniciativas derivadas de los III Acuerdos Nacionales para la Formación Continua: Participantes formados por perfil sociolaboral y sector de actividad .....	233
D11.7	Gráfico: Porcentaje de ocupados que cursan estudios en cada rama de actividad .....	234
D11.8	Gráfico: Distribución porcentual de los ocupados que cursan estudios, según estudios .....	234

## D12. Otras enseñanzas

D12.0	Contenido, notas explicativas y fuentes de información .....	235
D12.1	Especialista en formación sanitaria especializada, por especialidad .....	237
D12.2	Especialista en formación sanitaria especializada, por comunidad .....	238
D12.3	Enseñanzas especializadas de Turismo: centros, profesorado, alumnado matriculado y alumnado que terminó, por titularidad y comunidad autónoma .....	239
D12.4	Alumnado matriculado en Enseñanzas Militares, por curso, grado, cuerpo y academia .....	240
D12.5	Alumnado matriculado en Enseñanzas Militares, por edad y grado .....	241
D12.6	Formación de entrenadores deportivos, por comunidad autónoma, por federación deportiva y por nivel .....	242

## E. DIVERSOS ASPECTOS DE LA ESCOLARIZACIÓN

### E1. Los modelos lingüísticos

E1.0	Contenido, notas explicativas y fuentes de información .....	245
E1.1	Distribución porcentual del alumnado según modelo lingüístico en que cursa la enseñanza, por enseñanza y comunidad autónoma .....	246
E1.2	Distribución porcentual del alumnado de las Illes Balears según modelo lingüístico en que cursa la enseñanza, por titularidad .....	248
E1.3	Distribución porcentual del alumnado de Cataluña según modelo lingüístico en que cursa la enseñanza, por titularidad .....	249
E1.4	Distribución porcentual del alumnado de la Comunidad Valenciana según modelo lingüístico en que cursa la enseñanza, por titularidad .....	250
E1.5	Distribución porcentual del alumnado de Galicia según modelo lingüístico en que cursa la enseñanza, por titularidad .....	251
E1.6	Distribución porcentual del alumnado de la Comunidad Foral de Navarra según modelo lingüístico en que cursa la enseñanza, por titularidad .....	252
E1.7	Distribución porcentual del alumnado del País Vasco según modelo lingüístico en que cursa la enseñanza, por titularidad .....	253
E1.8	Gráfico: Distribución porcentual del alumnado de E. Primaria y E.S.O según modelo lingüístico, por comunidad autónoma .....	254

### E2. La enseñanza de lenguas extranjeras

E2.0	Contenido, notas explicativas y fuentes de información .....	255
E2.1	Alumnado que cursa lenguas extranjeras, por enseñanza, lengua y titularidad .....	256
E2.2	Alumnado que cursa lenguas extranjeras en Enseñanzas de Régimen General, por lengua, enseñanza y comunidad autónoma .....	257
E2.3	Porcentaje de alumnado de Primer Ciclo de E. Primaria que cursa lengua extranjera, por titularidad, lengua y comunidad autónoma .....	259
E2.4	Porcentaje de alumnado de E.S.O. y Bachillerato que cursa lengua extranjera optativa, por titularidad, lengua y comunidad autónoma .....	260
E2.5	Gráfico: Porcentaje de alumnado de enseñanzas de Régimen General que cursa inglés y francés (idioma obligatorio y optativo), por comunidad autónoma .....	261
E2.6	Gráfico: Porcentaje de alumnado de E.S.O. y Bachillerato que cursa lengua extranjera optativa, por lengua y comunidad autónoma .....	261

### E3. La enseñanza de la religión

E3.0	Contenido, notas explicativas y fuentes de información .....	263
E3.1	Distribución porcentual del alumnado según religión/actividad que cursa, por enseñanza y titularidad.....	264
E3.2	Distribución porcentual del alumnado según religión/actividad de estudio que cursa, por comunidad autónoma y titularidad .....	265
E3.3	<i>Gráfico:</i> Porcentaje de alumnado que estudia religión, por enseñanza, comunidad autónoma y titularidad .....	266

### E4. El alumnado extranjero

E4.0	Contenido, notas explicativas y fuentes de información .....	267
E4.1	Distribución porcentual del alumnado extranjero según enseñanza, por procedencia y titularidad. Educación no universitaria .....	268
E4.2	Distribución porcentual del alumnado extranjero según comunidad autónoma, por procedencia y titularidad. Educación no universitaria.....	269
E4.3	Distribución porcentual del alumnado extranjero según titularidad del centro, por procedencia y comunidad autónoma. Educación no universitaria.....	270
E4.4	Número de alumnos extranjeros por 1.000 alumnos matriculados en E. Infantil, E. Primaria y E.S.O., por titularidad y comunidad autónoma. Educación no universitaria .....	271
E4.5	Variación del alumnado extranjero por comunidad autónoma. Educación no universitaria (1993-94 1998-99 y 2003 -04) .....	271
E4.6	Distribución porcentual y variación del alumnado extranjero por país de nacionalidad. Educación no universitaria (1993-94, 1998-99 y 2003 -04) .....	272
E4.7	Población extranjera y alumnado extranjero en Educación no universitaria por país de nacionalidad.....	273
E4.8	Distribución del alumnado extranjero por país de nacionalidad y ciclo. Educación Universitaria .....	274
E4.9	Distribución porcentual del alumnado extranjero según comunidad autónoma, por enseñanza. Educación de Adultos.....	275
E4.10	Distribución porcentual del alumnado extranjero en enseñanzas de Carácter Formal según comunidad autónoma, por procedencia. Educación de Adultos.....	275
E4.11	Alumnado extranjero por país de nacionalidad. Educación de Adultos .....	276
E4.12	<i>Gráfico:</i> Número de alumnos extranjeros por 1.000 alumnos matriculados en E. Primaria, por comunidad autónoma.....	277
E4.13	<i>Gráfico:</i> Distribución porcentual del alumnado extranjero según su procedencia, por comunidad autónoma. Educación no universitaria .....	277
E4.14	<i>Gráfico:</i> Relación porcentual entre el alumnado extranjero y el total de la población extranjera, por país de nacionalidad. Educación no universitaria .....	278

## F. RESULTADOS A LARGO PLAZO DE LA EDUCACIÓN

### F1. La educación y el mercado laboral

F1.0	Contenido, notas explicativas y fuentes de información .....	281
F1.1	Tasas de actividad y paro según nivel de formación, por sexo y grupo de edad.....	282
F1.2	Distribución porcentual de los ocupados por ocupación, para cada nivel de formación.....	283
F1.3	Distribución porcentual de los ocupados según rama de actividad, para cada nivel de formación y sexo. ...	284
F1.4	Porcentaje de población ocupada según el grado de satisfacción en el trabajo, por nivel de formación .....	287
F1.5	Porcentaje de población ocupada satisfecha con su trabajo, según las razones de satisfacción, por nivel de formación.....	287
F1.6	Índices de salarios brutos de los asalariados, por nivel de formación .....	288
F1.7	Hogares según ingresos anuales, por nivel de formación de la persona de referencia del hogar.....	289
F1.8	<i>Gráfico:</i> Tasa de actividad por sexo y grupos de edad, según nivel de formación .....	290
F1.9	<i>Gráfico:</i> Tasa de paro por grupos de edad, según nivel de formación .....	291
F1.10	<i>Gráfico:</i> Tasa de paro por sexo (grupo 25-34 años), según nivel de formación .....	291
F1.11	<i>Gráfico:</i> Distribución de los ocupados por rama de actividad, según nivel de formación y sexo .....	292
F1.12	<i>Gráfico:</i> Índices de salarios brutos de los asalariados, por nivel de formación.....	293

### F2. La educación y los comportamientos sociales

F2.0	Contenido, notas explicativas y fuentes de información .....	295
F2.1	Gasto familiar por nivel de formación del sustentador principal.....	296
F2.2	Diversos gastos que no pueden permitirse los hogares, por nivel de formación de la persona de referencia.....	297
F2.3	Porcentaje de personas que han utilizado el ordenador e Internet, por nivel de formación .....	297
F2.4	Porcentaje de usuarios que han utilizado servicios de Internet en los últimos 3 meses, para uso privado....	297
F2.5	Porcentaje del gasto familiar en "alimentación" y en "ocio, espectáculos y cultura", por nivel de formación del sustentador familiar.....	298
F2.6	Porcentaje de personas que han utilizado el ordenador e internet en los 3 últimos meses, por nivel de formación.....	298

## G. RELACIONES DEL SISTEMA EDUCATIVO ESPAÑOL CON EL EXTERIOR

### G1. La acción educativa en el exterior

G1.0	Contenido, notas explicativas y fuentes de información .....	301
G1.1	Resumen de los programas de Educación en el Exterior, por programa y país .....	302
G1.2	Alumnado en los programas de Educación en el Exterior, por enseñanza y país .....	304
G1.3	Alumnado matriculado en las enseñanzas de la oferta CIDEAD, por edad, lugar de residencia, enseñanza y sexo.....	305
G1.4	Alumnado matriculado en las enseñanzas de la oferta CIDEAD, por país de residencia, enseñanza y nacionalidad .....	306
G1.5	Gráfico: Alumnado atendido en programas de educación en el exterior, por país .....	307
G1.6	Gráfico: Alumnado matriculado en las enseñanzas CIDEAD, por residencia.....	307

### G2. Los programas europeos

G2.0	Contenido, notas explicativas y fuentes de información .....	309
G2.1	Total de alumnado que ha participado en el programa, según país de origen y país de destino. Programa Sócrates-Erasmus .....	310
G2.2	Movilidad de entrada y salida de estudiantes en universidades españolas a través del programa, por universidad. Programa Sócrates-Erasmus.....	312
G2.3	Alumnado de universidades españolas que ha participado en el programa, por área de estudio .Programa Sócrates-Erasmus .....	313
G2.4	Alumnado de universidades españolas que ha participado en el programa, por comunidad autónoma de origen y país de destino. Programa Sócrates-Erasmus.....	314
G2.5	Alumnado de universidades extranjeras que ha venido a través del programa, por comunidad autónoma de destino y país de origen. Programa Sócrates-Erasmus.....	315
G2.6	Total de profesorado que ha participado en el programa, según país de origen y país de destino. Programa Sócrates-Erasmus .....	316
G2.7	Número de proyectos aprobados, por comunidad autónoma. Otras acciones del Programa Sócrates .....	318
G2.8	Participantes en movilidad por comunidad autónoma. Programa Sócrates-Comenius 1 .....	319
G2.9	Participantes en movilidad por país de destino. Programa Sócrates-Comenius 1 .....	319
G2.10	Beneficiarios be becadas de movilidad, por comunidad autónoma, por país de acogida y duración media del contrato. Programa Leonardo Da Vinci .....	320
G2.11	Gráfico: Movilidad de entrada y salida de estudiantes en universidades españolas a través del programa, por país de origen - destino. Programa Sócrates-Erasmus .....	321

### G3. La homologación, convalidación y reconocimiento de estudios extranjeros

G3.0	Contenido, notas explicativas y fuentes de información .....	323
G3.1	Evolución de la actividad de homologación, convalidación y reconocimiento de títulos y estudios extranjeros.....	324
G3.2	Resoluciones favorables de homologación y convalidación de títulos y estudios extranjeros de nivel no universitario, por país de procedencia del título o de los estudios.....	325
G3.3	Resoluciones favorables de homologación de títulos extranjeros universitarios, por país de expedición de la titulación.....	326
G3.4	Resoluciones favorables de homologación de títulos extranjeros universitarios, por estudio .....	327
G3.5	Reconocimiento profesional de títulos de la Unión Europea y del Espacio Económico Europeo, por país de expedición y título profesional .....	328
G3.6	Acreditación de títulos de profesionales españoles para establecerse en otros estados de la Unión Europea, por título profesional .....	329
G3.7	Gráfico: Distribución porcentual de las resoluciones favorables de homologación y convalidación de títulos y estudios extranjeros de nivel no universitario, por país de procedencia del título o de los estudios .....	330
G3.8	Gráfico: Distribución porcentual de las resoluciones favorables de homologación de títulos extranjeros universitarios por país de expedición de la titulación .....	330
G3.9	Gráfico: Distribución porcentual de los reconocimientos profesionales de títulos de la Unión Europea y del Espacio Económico Europeo, por país de expedición .....	330

## H. INDICADORES ESTADÍSTICOS INTERNACIONALES

### H1. La comparación internacional

H1.0	Contenido, notas explicativas y fuentes de información .....	333
H1.1	Nivel de formación de la población adulta en Europa y resto de países de la OCDE, por grupo de edad, ....	335
H1.2	Número medio de alumnos por profesor en Europa, resto de la OCDE y otros países, por nivel educativo.....	336

H1.3	Gasto total en educación en relación con el P.I.B.....	337
H1.4	Gasto por alumno ( <i>dólares USA convertidos usando PPA</i> ) en instituciones educativas en Europa, resto de la OCDE y otros países, por nivel educativo.....	338
H1.5	Gasto por alumno en instituciones educativas en relación al P.I.B. per cápita, por nivel educativo.....	339
H1.6	Esperanza de vida escolar a los 5 años, por sexo.....	340
H1.7	Tasas netas de escolaridad en edades significativas.....	341
H1.8	Porcentaje de enseñanza pública y privada concertada, por nivel educativo.....	342
H1.9	<i>Abandono educativo temprano</i> : Porcentaje de población entre 18 a 24 años que no ha completado el nivel de E. Secundaria 2ª etapa y que no sigue ningún tipo de educación-formación, por sexo (1994, 1999, 2004).....	343
H1.10	<i>Nivel de formación de la población joven</i> : Población del 20 a 24 años que ha completado al menos el nivel de E. Secundaria 2ª etapa, por sexo (1993, 1998, 2003).....	344
H1.11	Distribución porcentual de los graduados universitarios por campo de estudio.....	345
H1.12	Porcentaje de mujeres en los graduados universitarios, por campo de estudio.....	346
H1.13	Número de graduados en Ciencia y Tecnología por 1.000 habitantes entre la población de 20 a 29 años, por sexo (1993, 1998 y 2003).....	347
H1.14	Número medio de lenguas extranjeras cursadas y porcentaje de alumnado que aprende alguna lengua extranjera en Educación Primaria.....	348
H1.15	Número medio de lenguas extranjeras cursadas y porcentaje de alumnado que aprende cada una de ellas, en Educación Secundaria General, por etapa educativa.....	349
H1.16	<i>Formación permanente</i> : Porcentaje de la población entre 25 y 64 años que participa en educación y formación por sexo (1994, 1999, 2004).....	350
H1.17	<i>Gráfico</i> : Gasto público total en educación en relación al P.I.B. en los países de la Unión Europea.....	351
H1.18	<i>Gráfico</i> : Gasto por alumno en instituciones educativas en E. Secundaria con relación al P.I.B. per cápita en los países de la Unión Europea.....	351
H1.19	<i>Gráfico</i> : Esperanza de vida escolar a los 5 años en los países de la Unión Europea, por enseñanza y sexo.....	351

## I. SERIES POR COMUNIDAD AUTÓNOMA

### I1. Series decenales de Enseñanzas de Régimen General no universitarias. 1994-95 a 2003-04

I1.0	Contenido, notas explicativas y fuentes de información.....	355
I1.1	Datos e indicadores de alumnado matriculado, profesorado y unidades. ESPAÑA.....	356
I1.2	Datos e indicadores de alumnado matriculado, profesorado y unidades. ANDALUCÍA.....	358
I1.3	Datos e indicadores de alumnado matriculado, profesorado y unidades. ARAGÓN.....	360
I1.4	Datos e indicadores de alumnado matriculado, profesorado y unidades. ASTURIAS.....	362
I1.5	Datos e indicadores de alumnado matriculado, profesorado y unidades. ILLES BALEARS.....	364
I1.6	Datos e indicadores de alumnado matriculado, profesorado y unidades. CANARIAS.....	366
I1.7	Datos e indicadores de alumnado matriculado, profesorado y unidades. CANTABRIA.....	368
I1.8	Datos e indicadores de alumnado matriculado, profesorado y unidades. CASTILLA Y LEÓN.....	370
I1.9	Datos e indicadores de alumnado matriculado, profesorado y unidades. CASTILLA - LA MANCHA.....	372
I1.10	Datos e indicadores de alumnado matriculado, profesorado y unidades. CATALUÑA.....	374
I1.11	Datos e indicadores de alumnado matriculado, profesorado y unidades. COMUNIDAD VALENCIANA.....	376
I1.12	Datos e indicadores de alumnado matriculado, profesorado y unidades. EXTREMADURA.....	378
I1.13	Datos e indicadores de alumnado matriculado, profesorado y unidades. GALICIA.....	380
I1.14	Datos e indicadores de alumnado matriculado, profesorado y unidades. MADRID.....	382
I1.15	Datos e indicadores de alumnado matriculado, profesorado y unidades. MURCIA.....	384
I1.16	Datos e indicadores de alumnado matriculado, profesorado y unidades. NAVARRA.....	386
I1.17	Datos e indicadores de alumnado matriculado, profesorado y unidades. PAÍS VASCO.....	388
I1.18	Datos e indicadores de alumnado matriculado, profesorado y unidades. LA RIOJA.....	390
I1.19	Datos e indicadores de alumnado matriculado, profesorado y unidades. CEUTA.....	392
I1.20	Datos e indicadores de alumnado matriculado, profesorado y unidades. MELILLA.....	394
I1.21	<i>Gráfico</i> : Evolución de la tasa bruta de escolaridad en E. Secundaria y Formación Profesional, por comunidad autónoma.....	396
I1.22	<i>Gráfico</i> : Evolución del número medio de alumnos por unidad en E. Primaria / E.G.B. en centros públicos, por comunidad autónoma.....	398
I1.23	<i>Gráfico</i> : Porcentaje de alumnado matriculado en centros de titularidad pública, por comunidad autónoma.....	400



## INTRODUCCIÓN

En esta nueva edición de *Las cifras de la educación en España*, que ha elaborado la Oficina de Estadística del Ministerio de Educación y Ciencia, se muestran los aspectos más significativos de la educación en nuestro país, a través de información estadística proveniente de distintas fuentes, y presentada de forma conjunta y sintética. Para ello se han utilizado datos relevantes, indicadores y gráficos, con la finalidad de proporcionar una visión ágil sobre la educación y, de ese modo, facilitar su comprensión y utilización tanto a los responsables en materia educativa como a todas las personas interesadas.

Esta publicación se estructura en grandes apartados que agrupan varios capítulos. Los grandes apartados son:

- *El contexto de la educación*: geográfico, demográfico y económico
- *Los recursos destinados a la educación*: la oferta educativa de los centros, los recursos humanos, los servicios complementarios, el gasto en educación, las becas y las ayudas al estudio y las nuevas tecnologías de la información y la comunicación de los centros docentes.
- *La escolarización, la transición y los resultados del sistema educativo*
- *Las enseñanzas*: presentando las principales características de cada nivel/modalidad de enseñanza/formación del sistema educativo, de la formación ocupacional, de la formación permanente y continua y de otras enseñanzas.
- *Diversos aspectos de la escolarización*: los modelos lingüísticos en que se imparte la enseñanza, la enseñanza de lenguas extranjeras, la enseñanza de la religión y el alumnado extranjero
- *Los resultados a largo plazo de la educación*: en el mercado de trabajo y en los comportamientos sociales
- *Las relaciones del sistema educativo español con el exterior*: la acción educativa en el exterior, los programas europeos y la homologación, convalidación y reconocimiento de títulos extranjeros
- *La indicadores estadísticos internacionales*: la situación comparativa con los países de nuestro entorno
- *Las series por comunidad autónoma*: evolución en los últimos diez años de los principales indicadores estadísticos de la educación para cada una de las comunidades autónomas

Respecto a publicaciones anteriores, se han de destacar las siguientes novedades:

- Se presenta información del *uso de las tecnologías de la información y la comunicación por parte de los niños de 10 a 14 años*. Esta información deriva de *Encuesta de Tecnologías de la Información en los hogares* que elabora el I.N.E..
- Se ha elaborado por comunidad autónoma el Indicador Estructural de la Unión Europea de *Graduados en Ciencia y Tecnología* (número de graduados en educación superior en Ciencia y Tecnología por 1.000 habitantes de la población de 20 a 29 años) siguiendo la metodología de Eurostat.

La información del presente volumen viene referida al curso escolar 2003-04, último período para el que se dispone de cifras estadísticas completas y con carácter definitivo, aunque se ha

incluido información de la evolución de determinados indicadores estadísticos a lo largo del último decenio / quinquenio, e incluso se proporciona un apartado completo de series decenales por comunidad autónoma de indicadores significativos de la enseñanza no universitaria.

El nivel principal de desagregación de la información de esta publicación es el de Comunidades Autónomas, lo que permite conocer las características de la educación en cada comunidad y comparar e identificar de forma objetiva las diversas situaciones que puedan existir en las distintas comunidades.

El ámbito de la publicación es el sector educación considerado en sentido amplio, tal y como se define en la Clasificación Internacional Normalizada de la Educación (CINE), que abarca desde la educación inicial de los primeros años hasta la formación a lo largo de la vida, siempre que las actividades que se incluyan como educativas supongan “la existencia de una comunicación organizada y continuada, destinada a suscitar el aprendizaje”. La adaptación a la realidad española de la definición y clasificación internacional ha sido efectuada utilizando la Clasificación Nacional de la Educación (CNED-2000), que considera como educación tanto los programas regulados por el sistema educativo como la formación profesional ocupacional, la formación permanente y continua y otras enseñanzas fuera del sistema educativo.

El contenido de la publicación es exclusivamente de tipo cuantitativo, basado principalmente en resúmenes y en indicadores estadísticos cuya orientación es fundamentalmente descriptiva. La utilización de indicadores presenta ventajas frente a las cifras absolutas, ya que suelen ser medidas relativas que expresan la información de forma concisa, con lo que facilitan la detección de los puntos más significativos y, por otra parte, permiten el análisis comparado en el tiempo y en el espacio. En el caso de esta publicación, se han considerado como características básicas de clasificación orientadas hacia el análisis comparativo: las comunidades autónomas, la titularidad pública y privada de los centros y la variable sexo.

Por su contenido, orientación y estructura, esta publicación viene a complementar otros tipos de publicaciones del Ministerio de Educación y Ciencia que contienen información sobre la educación en España, tales como:

- las estadísticas específicas de la educación, que proporcionan los datos de base de forma exhaustiva y detallada, fundamentalmente en cifras absolutas
- los informes sobre la situación del sistema educativo, que suelen basarse en información textual de tipo normativo y explicativo junto con información estadística, como apoyo a los comentarios
- los sistemas de indicadores de la educación, al modo del establecido por la OCDE y en el *Sistema Estatal de Indicadores de la Educación*, que presentan una selección de indicadores de tipo cuantitativo y cualitativo, organizados y orientados hacia una finalidad evaluadora del sistema educativo.

La información aquí utilizada proviene de estadísticas oficiales, la mayoría de las cuales figuran en el Plan Estadístico Nacional, tanto en lo que respecta a estadísticas de la educación y de la formación, propiamente dichas, como a otras estadísticas que proporcionan datos relacionados con las mismas. Las fuentes de procedencia son diversas, debiéndose mencionar:

- las estadísticas derivadas de la acción coordinada en materia estadística entre el MEC y las CC.AA. (Estadística de las Enseñanzas no universitarias, Estadística de la Sociedad de la información y la comunicación en los centros docentes, Estadística del Gasto público en educación, Estadística de Becas);
- las estadísticas obtenidas exclusivamente por el propio Ministerio: Estadística de la Educación en el exterior, Estadística de Homologación, convalidación y reconocimiento de títulos extranjeros, Estadística del Programa Sócrates, Estadística del Programa Leonardo Da Vinci; Estadística del Alumnado Universitario y Estadística X

- del Programa Erasmus (Consejo de Coordinación Universitaria); Estadística de Enseñanzas de Entrenadores Deportivos (Consejo Superior de Deportes);
- las estadísticas provenientes del Instituto Nacional de Estadística (Estadística de Enseñanza Universitaria y de Otras Enseñanzas, Encuesta de Población Activa, Proyecciones demográficas, Explotación estadística del Padrón Municipal, Encuesta de Condiciones de vida, Contabilidad Regional, Encuesta Continua de Presupuestos Familiares y Encuesta de Tecnologías de la Información en los hogares);
  - las estadísticas del Ministerio de Trabajo y Asuntos Sociales (Estadística de la Formación Ocupacional y Encuesta de Calidad de Vida en el Trabajo);
  - las estadísticas de la Fundación Tripartita para la Formación en el Empleo;
  - las estadísticas de la OCDE (Proyecto de Indicadores de la educación);
  - las estadísticas de EUROSTAT (incluye Indicadores Estructurales / Seguimiento de los objetivos de los sistemas educativos de la U.E.).

### **SÍMBOLOS UTILIZADOS**

".."	Datos no disponibles
"0" ó "-"	Valor nulo
"x"	Los datos están incluidos en otra rúbrica

LEY DE ORDENACIÓN GENERAL DEL SISTEMA EDUCATIVO (L.O.G.S.E., 1990)

LEY ORGÁNICA DE UNIVERSIDADES (L.O.U., 2001)

EDADES

25  
24  
23  
22  
21  
20  
19  
18

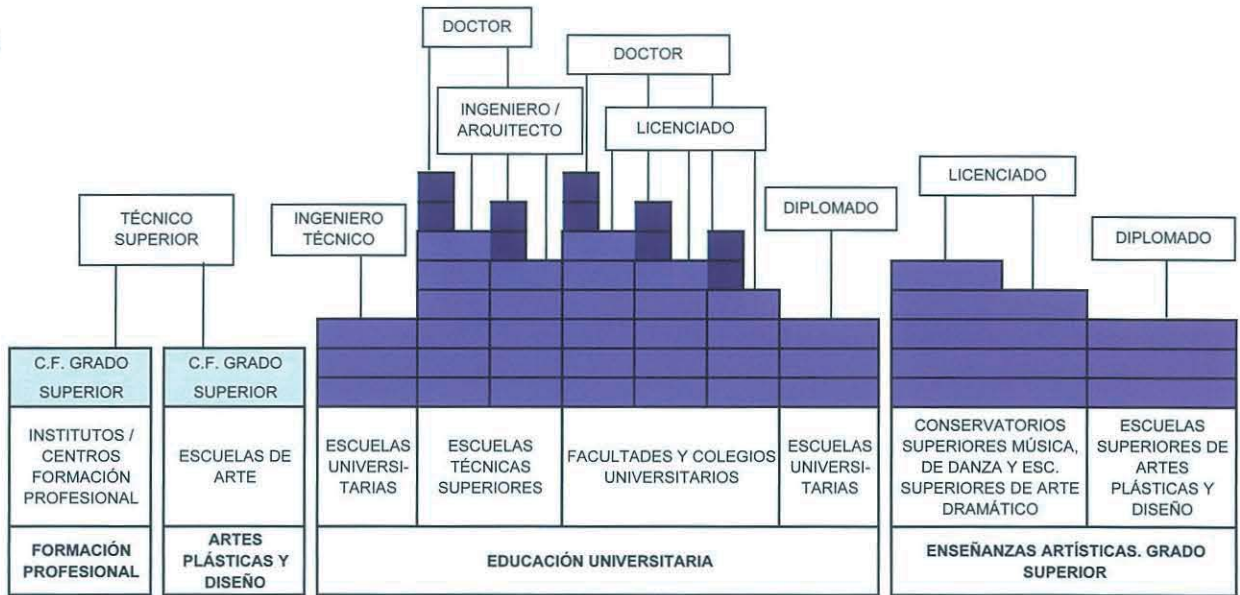

17  
16

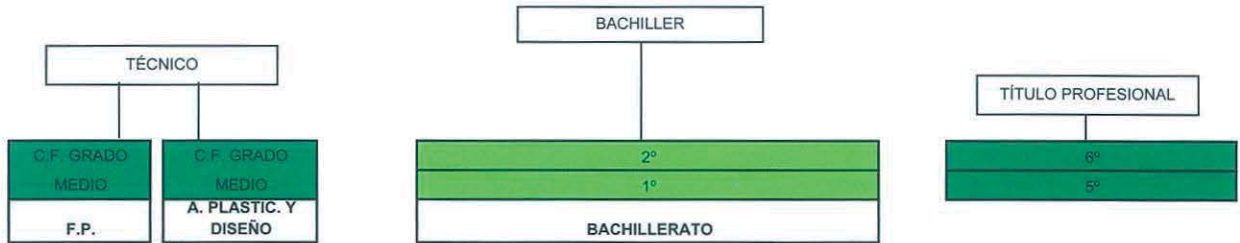

15  
14  
13  
12



11  
10  
9  
8  
7  
6

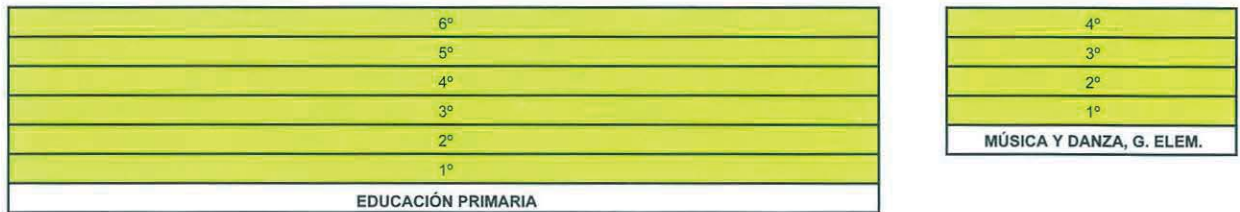

5  
4  
3  
2  
1  
0



LEY GENERAL DE EDUCACIÓN (L.G.E., 1970)

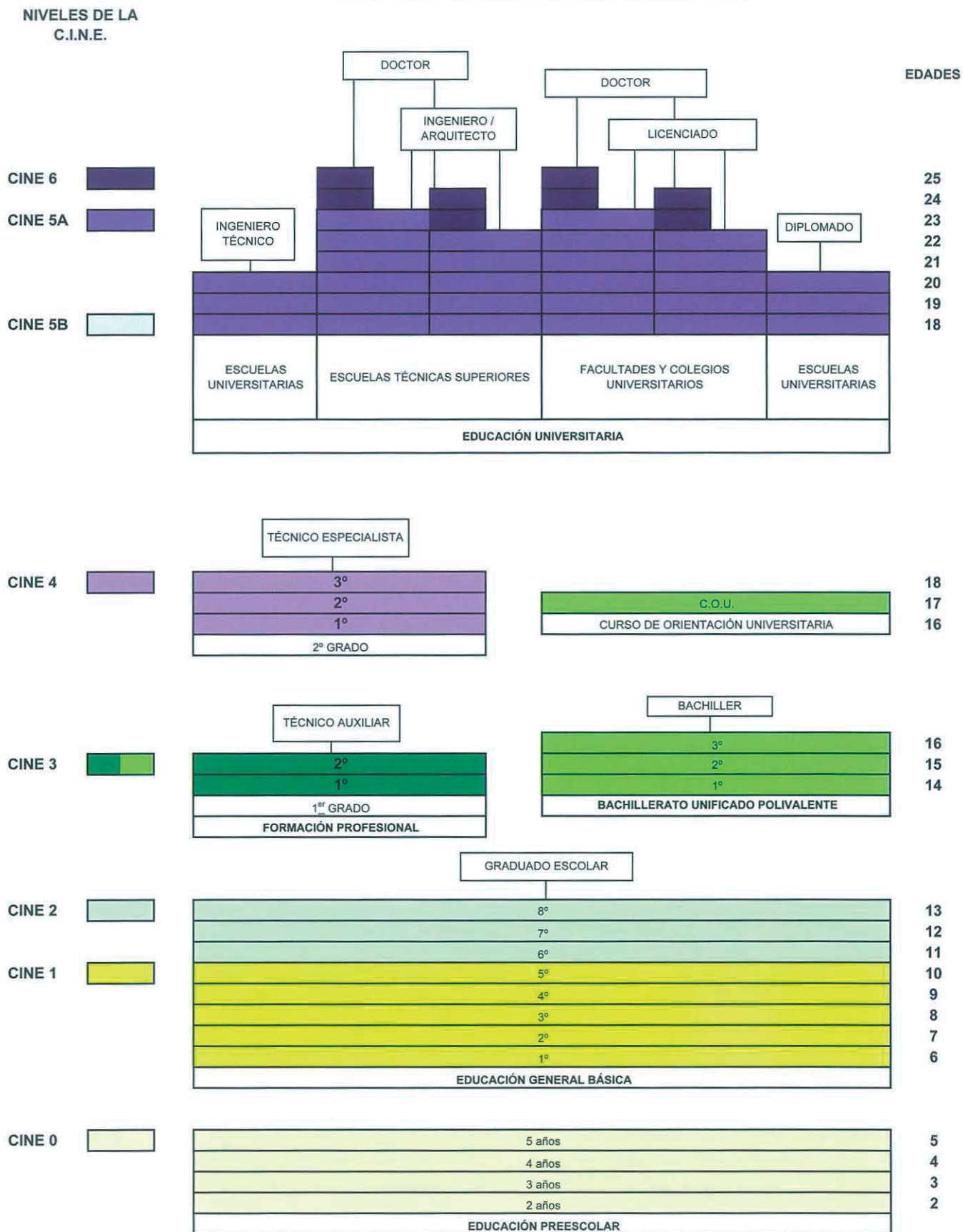



## A. CONTEXTO DE LA EDUCACIÓN

### A.1 El contexto geográfico, demográfico y económico de la educación





### A1.0. Contenido, notas explicativas y fuentes de información

---

Se presentan en este capítulo distintos indicadores relacionados con factores contextuales que pueden influir en la actividad y en la situación de la educación. La información presentada es la siguiente:

- En las tablas A1.1 y A1.2, especialmente en esta última, se ofrece una selección de datos estadísticos indicativos del *contexto geográfico, demográfico y económico*, junto con un *resumen de indicadores significativos de la propia actividad educativa* y que aparecerán desarrollados en posteriores capítulos. Se pretende facilitar una visión conjunta y relacionable sobre la situación de la educación y su contexto en cada una de las comunidades autónomas. A partir de la información contenida en la tabla A1.2 se han elaborado los gráficos A1.5 a A1.8, en los cuales se representan algunas relaciones entre indicadores de contexto y de la actividad educativa.
- En la tabla A1.3, aparece el *nivel de formación de la población adulta* (población de 25 a 64 años), indicador que expresa el *stock de capital humano* disponible en cada comunidad autónoma.
- En la tabla A1.4, figura el *peso que tiene la población joven* (0 a 29 años), así como la distribución de esta población en grupos sexenales, ajustándose los cuatro primeros grupos a las edades teóricas de los niveles educativos del sistema. Completando la tabla A1.4, se facilita el gráfico A1.9 donde se muestra la estructura de la población de 0 a 29 años por sexo y edad y el nivel de escolarización existente en cada una de estas edades en el curso 2003-04, a través de las pirámides normalizadas de la población de cada comunidad autónoma.

Se hacen las siguientes precisiones técnicas sobre los datos estadísticos de este capítulo:

- El *porcentaje de población rural* se ha calculado como porcentaje de población en municipios menores de 2.000 habitantes. Para las comunidades autónomas de Asturias, Galicia y Murcia se refiere al porcentaje de población en núcleos de población menores de 2.000 habitantes.
- La *tasa de actividad* se define como el porcentaje de población de 16 y más años de edad que satisface las condiciones necesarias para su inclusión entre las personas ocupadas o paradas.
- La *tasa de paro* se define como el porcentaje de población activa que está sin trabajo, en busca de trabajo y disponible para trabajar.
- El porcentaje de *población adulta que ha completado estudios post-obligatorios*, se define como el porcentaje de población de 25 a 64 años con estudios de secundaria segunda etapa (bachiller y titulaciones de formación profesional) y titulaciones de enseñanza superior.
- La *tasa neta de escolarización*, se define como la relación entre el alumnado de una edad, o grupo de edad que cursa la enseñanza considerada, respecto al total de población de la misma edad, o grupo de edad.
- La *esperanza de vida escolar a los 6 años en enseñanzas de Régimen General no universitarias*, indica el número medio de años de escolarización a partir de los 6 años en el sistema educativo no universitario, de acuerdo al nivel de escolarización existente en cada edad en el curso al que está referida la información. En este indicador no se tienen en cuenta los años de escolarización en E. Infantil ni en la modalidad de Educación a Distancia, aunque sí se incluyen los Ciclos Formativos de Artes Plásticas y Diseño de las enseñanzas de Régimen Especial.
- La *tasa de idoneidad en la edad del alumnado*, se define como el porcentaje de alumnado que se encuentra matriculado en el curso que teóricamente corresponde a su edad.
- La *tasa bruta de graduados*, se ha calculado como la relación entre el alumnado que termina las enseñanzas conducentes a las titulaciones citadas, independientemente de su edad, con la población total de la edad teórica a la que se debería terminar esa enseñanza/titulación.
- La *tasa bruta de población que supera la prueba de acceso a la universidad*, es la relación entre el total de aprobados de la prueba de acceso a la universidad 2004 (no se incluyen los aprobados de pruebas para mayores de 25 años) respecto a la población de 18 años.
- El contenido de las distintas categorías de *nivel de formación de la población adulta*, que se presentan en la tabla A1.3 se corresponden con el establecido en la Clasificación Nacional de Educación (CNED), y es el siguiente:
  - *Inferior a E. Secundaria Primera Etapa*: Población que no ha completado la Educación Secundaria Primera Etapa. Incluye por lo tanto, desde analfabetos a personas que han completado bastantes años de escolaridad, aunque sin finalizar la equivalente a la escolaridad obligatoria.

## A1. EL CONTEXTO GEOGRÁFICO, DEMOGRÁFICO Y ECONÓMICO DE LA EDUCACIÓN

- *E. Secundaria Primera Etapa*: Graduado en Secundaria, Graduado Escolar, Bachiller Elemental y Certificado de Escolaridad. Incluye también la población que ha completado los programas de formación e inserción laboral correspondientes a este nivel.
- *E. Secundaria Segunda Etapa*: Bachiller, Título de Técnico (Ciclos Formativos de Grado Medio), Técnico Auxiliar (F.P. I) y titulaciones equivalentes o asimilables. Incluye también la población que ha completado los programas de formación e inserción laboral correspondientes a este nivel.
- *E. Superior y Doctorado*: Doctor, Licenciado, Diplomado universitario, Técnico Superior (Ciclos Formativos de Grado Superior), Técnico Especialista (F.P. II) y titulaciones equivalentes o asimilables.
- El *P.I.B. per cápita* representado en los gráficos A1.5 y A1.6, se expresa para cada comunidad autónoma como su relación porcentual con el P.I.B. per cápita de España.
- En las *pirámides de población* del gráfico A1.9 se representa la distribución porcentual de la población de 0 a 29 años por sexo y edad, obteniendo de esta forma una representación normalizada para el conjunto de comunidades autónomas.

### Fuentes de Información

- *Revisión del Padrón Municipal a 1 de enero de 2003* del I.N.E.: Tabla A1.2: Población total, Densidad de población y Porcentaje de población rural.
- *Proyecciones de Población Base Censo de Población 2001*. I.N.E.: Información de base para elaboración Tabla A1.4. y Porcentaje de población de 0 a 29 años de Tabla A1.2.
- *Contabilidad Regional de España del I.N.E. Base 2000*: estimación provisional P.I.B. per cápita año 2003.
- *Encuesta de Población Activa (EPA)*. I.N.E., segundo trimestre 2004: Tasa de actividad y Tasa de desempleo, y Población por nivel de formación (A1.3).
- *Estadística de la Enseñanza en España niveles no universitarios, M.E.C. y Estadística de la Enseñanza Universitaria, I.N.E.*: indicadores actividad educativa Tabla A1.2 .

## A1.1. La población y el alumnado

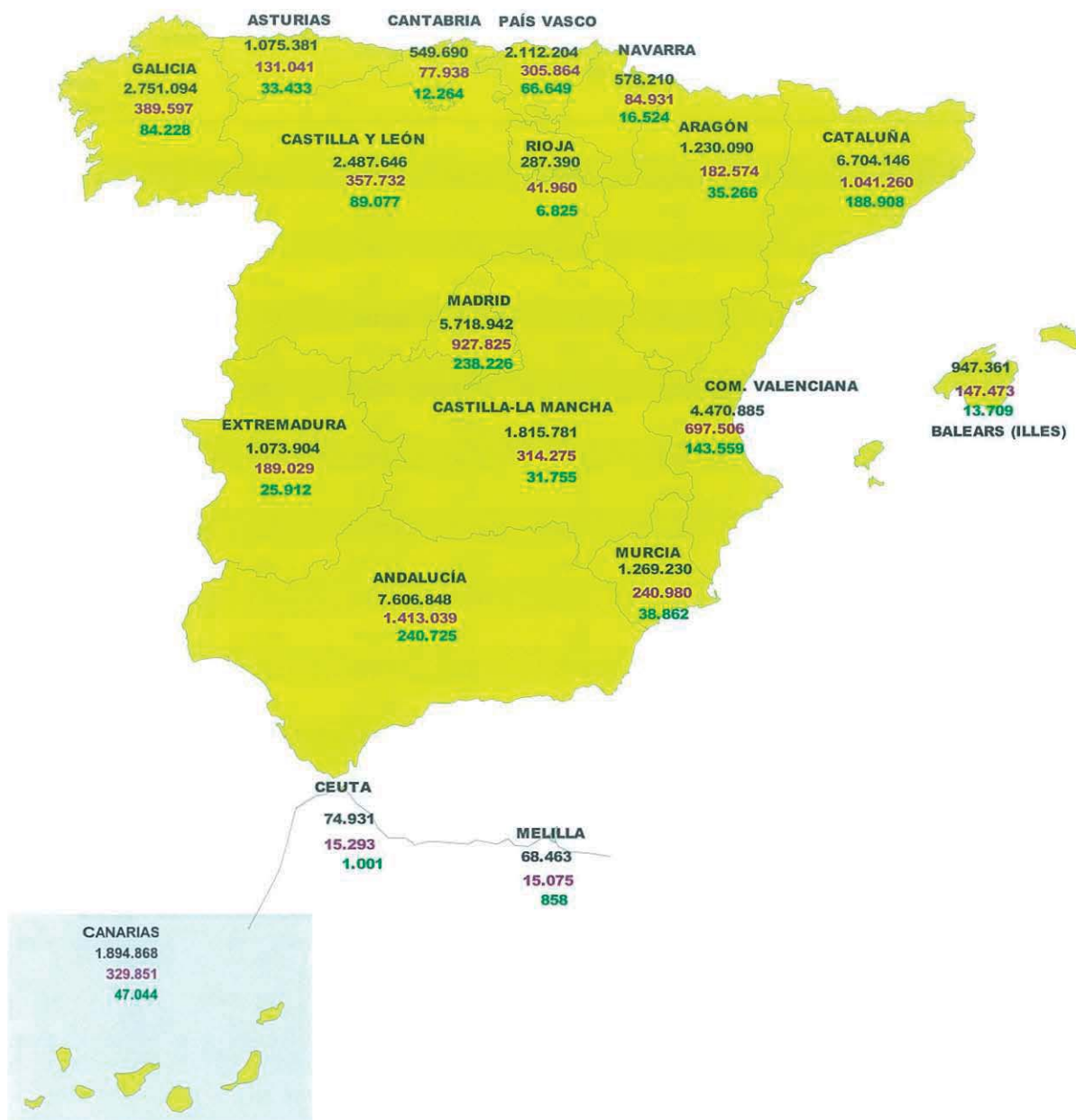

## ESPAÑA

Población: 42.717.064

Alumnado de enseñanzas de régimen general no universitarias: 6.903.063

Alumnado de enseñanza universitaria (1º y 2º ciclo): 1.488.574

A1.2. La educación y el contexto

(continúa)

	Extensión Territorial (Km2)	Población total	Densidad de población	Porcentaje de población de 0 a 29 años	Porcentaje de población rural	PIB per cápita (euros)	Tasa de actividad	Tasa de paro	% de población adulta que ha completado estudios post-obligatorios
<b>TOTAL</b>	<b>505.992</b>	<b>42.717.064</b>	<b>84,4</b>	<b>36,1</b>	<b>9,9</b>	<b>18.582</b>	<b>56,2</b>	<b>11,1</b>	<b>45,4</b>
Andalucía	87.600	7.606.848	86,8	40,1	3,8	14.135	53,3	17,4	38,0
Aragón	47.720	1.230.090	25,8	32,2	19,2	19.842	54,0	5,5	50,1
Asturias (Principado de)	10.604	1.075.381	101,4	29,6	24,5	15.842	46,4	10,4	44,8
Baleares (Illes)	4.992	947.361	189,8	37,7	2,0	21.290	64,2	9,1	42,1
Canarias	7.447	1.894.868	254,4	39,7	0,7	17.371	59,0	12,8	42,8
Cantabria	5.321	549.690	103,3	33,1	11,3	17.986	53,2	10,2	49,8
Castilla y León	94.224	2.487.646	26,4	31,1	13,8	17.216	50,1	10,9	45,9
Castilla-La Mancha	79.462	1.815.781	22,9	36,5	39,2	14.513	51,1	8,9	34,7
Cataluña	32.113	6.704.146	208,8	35,2	5,7	22.415	61,0	9,8	47,7
Comunidad Valenciana	23.255	4.470.885	192,3	36,4	5,1	17.517	57,9	10,2	43,8
Extremadura	41.635	1.073.904	25,8	36,8	20,6	12.173	50,8	17,9	32,9
Galicia	29.574	2.751.094	93,0	32,4	40,3	14.619	53,1	14,2	41,5
Madrid (Comunidad de)	8.028	5.718.942	712,4	36,7	1,0	24.584	60,2	6,8	56,4
Murcia (Región de)	11.314	1.269.230	112,2	41,6	4,4	15.694	58,3	10,8	42,5
Navarra (Comunidad Foral de)	10.391	578.210	55,6	34,4	16,7	23.481	56,3	5,4	51,4
Pais Vasco	7.235	2.112.204	291,9	32,0	5,1	23.028	56,1	9,5	55,5
Rioja (La)	5.045	287.390	57,0	33,6	15,4	20.464	54,2	4,9	45,1
Ceuta (*)	19	74.931	3.943,7	45,0	0,0	16.369	52,5	15,3	44,2
Melilla (*)	13	68.463	5.266,4	46,6	0,0	15.887	x	x	x

(\*) Los datos de tasa de actividad, tasa de paro y porcentaje de población que ha completado estudios post obligatorios no están disponibles por separado para estas ciudades autónomas, por lo que el dato que aparece en Ceuta engloba a Ceuta y Melilla.

A1.2. La educación y el contexto

(conclusión)

ENSEÑANZA UNIVERSITARIA								
	Alumnado (1)		Profesorado		Tasa bruta de población que supera la prueba de acceso a la Universidad	Tasa neta de escolarización (18-22 años)	Tasa bruta de graduados. Curso 2002-03	
	Total	% Enseñanza pública (2)	Ambos sexos	% Mujeres			Diplomatura	Licenciatura
<b>TOTAL</b>	<b>1.566.013</b>	<b>88,1</b>	<b>105.469</b>	<b>35,6</b>	<b>35,2</b>	<b>27,0</b>	<b>15,6</b>	<b>18,0</b>
Andalucía	251.001	95,4	15.715	33,3	29,0	23,7	13,9	14,7
Aragón	37.410	91,3	3.078	37,8	40,1	28,1	20,4	17,5
Asturias (Principado de)	34.653	97,4	2.136	35,0	41,3	27,5	18,3	13,8
Baleares (Illes)	14.092	88,4	1.182	38,7	29,0	11,8	8,4	5,9
Canarias	49.376	100,0	3.462	35,6	29,7	17,5	8,9	9,3
Cantabria	12.860	97,1	1.129	29,1	34,3	19,7	13,2	12,6
Castilla y León	93.808	89,7	7.577	36,4	38,5	32,4	25,8	23,2
Castilla-La Mancha	32.480	99,9	1.948	35,5	31,2	15,4	13,9	6,7
Cataluña	200.828	85,4	17.510	35,8	33,9	27,0	16,5	18,0
Comunidad Valenciana	149.832	91,6	10.938	33,7	33,9	26,6	13,9	16,2
Extremadura	27.069	98,7	1.870	36,3	30,1	20,0	15,8	10,6
Galicia	87.806	97,7	5.395	35,3	35,8	25,1	15,7	17,5
Madrid (Comunidad de)	260.194	80,4	19.967	36,5	38,9	38,9	16,2	27,5
Murcia (Región de)	40.430	85,1	2.828	31,7	30,7	23,7	12,9	11,7
Navarra (Comunidad Foral de)	18.159	45,0	2.244	41,5	37,6	35,2	18,7	24,7
País Vasco	69.168	74,9	4.807	36,4	48,0	34,7	19,9	25,3
Rioja (La)	7.295	100,0	496	38,1	38,9	16,3	15,5	6,7
Ceuta	1.001	62,4	21	28,6	x	9,5	12,8	1,2
Melilla	858	77,7	33	57,6	x	8,6	18,0	1,6
U.N.E.D. / Oberta de Cataluña	177.693	83,0	3.133	40,5	-	-	..	..

(1) Se incluye el alumnado de 1º, 2º y 3er ciclo universitario.

(2) Los centros privados adscritos a Universidades Públicas se consideran enseñanza privada.

## A1.2. La educación y el contexto

(continuación)

## ENSEÑANZA DE RÉGIMEN GENERAL NO UNIVERSITARIA

	Alumnado		Profesorado		Nº medio alumnos / unidad en E. Primaria	Tasas netas de escolarización		Esperanza de escolarización a los 6 años	Tasa de idoneidad a los 12 años	Tasa bruta de graduados. Curso 2002-03	
	Total	% Enseñanza pública	Ambos sexos	% Mujeres		3 años	17 años			Bachillerato	Técnico
<b>TOTAL</b>	<b>6.903.063</b>	<b>67,5</b>	<b>568.852</b>	<b>65,7</b>	<b>20,8</b>	<b>95,9</b>	<b>74,8</b>	<b>12,7</b>	<b>85,0</b>	<b>45,3</b>	<b>15,2</b>
Andalucía	1.413.039	76,1	102.614	60,1	21,8	92,2	70,3	12,6	82,2	39,7	18,0
Aragón	182.574	63,1	16.226	65,8	18,5	100,0	80,8	12,9	85,6	50,8	17,5
Asturias (Principado de)	131.041	69,4	13.104	64,7	17,8	96,4	88,9	13,1	86,0	57,3	15,3
Baleares (Illes)	147.473	62,4	12.635	70,0	23,4	93,2	63,3	12,0	76,7	31,3	10,6
Canarias	329.851	78,4	26.466	67,0	21,1	89,7	71,0	12,6	77,6	37,9	9,3
Cantabria	77.938	64,4	7.195	63,4	18,3	95,7	81,5	13,1	84,9	50,3	19,0
Castilla y León	357.732	67,6	33.210	63,4	17,0	99,7	86,1	13,3	84,8	54,1	16,1
Castilla-La Mancha	314.275	81,6	26.784	61,7	19,4	100,0	72,0	12,5	83,7	41,1	11,0
Cataluña	1.041.260	59,5	84.844	71,6	21,9	99,5	69,3	12,5	91,4	45,3	16,4
Comunidad Valenciana	697.506	68,2	60.619	64,7	21,0	94,5	68,6	12,4	87,0	40,3	15,6
Extremadura	189.029	80,0	15.973	61,3	18,7	95,9	71,9	12,5	84,4	41,5	12,7
Galicia	389.597	72,6	36.251	65,7	17,4	96,2	81,1	13,2	83,6	46,5	18,6
Madrid (Comunidad de)	927.825	55,9	72.224	70,1	23,2	93,6	80,5	12,8	86,1	51,7	10,0
Murcia (Región de)	240.980	74,4	18.283	63,6	22,6	99,8	72,2	12,6	81,0	40,5	12,2
Navarra (Comunidad Foral de)	84.931	62,9	8.248	64,6	18,8	100,0	83,5	12,8	86,9	54,4	19,8
Pais Vasco	305.684	47,6	28.421	69,2	19,0	100,0	94,4	13,3	88,4	66,2	18,9
Rioja (La)	41.960	66,4	3.400	61,4	20,9	99,1	74,4	12,7	89,0	50,8	20,0
Ceuta	15.293	74,6	1.201	61,6	24,6	91,8	68,9	12,3	74,5	26,8	10,0
Melilla	15.075	83,2	1.154	64,9	24,9	96,0	66,4	12,2	79,4	35,1	6,7

A1.3. El nivel de formación de la población adulta. Año 2004

	Inferior a 1ª etapa E. Secundaria	1ª etapa E. Secundaria	2ª etapa E. Secundaria	E. Superior y Doctorado
<b>AMBOS SEXOS</b>				
<b>TOTAL</b>	<b>28,0</b>	<b>26,6</b>	<b>19,0</b>	<b>26,4</b>
Andalucía	38,3	23,6	16,6	21,4
Aragón	27,5	22,4	20,9	29,2
Asturias (Principado de)	29,5	25,7	18,5	26,2
Balears (Illes)	23,4	34,5	24,4	17,6
Canarias	28,8	28,4	20,2	22,6
Cantabria	23,9	26,3	22,3	27,6
Castilla y León	29,2	24,9	18,4	27,6
Castilla-La Mancha	32,3	33,0	16,5	18,2
Cataluña	25,3	27,0	19,7	27,9
Comunidad Valenciana	21,5	34,7	20,0	23,8
Extremadura	26,8	40,3	14,3	18,6
Galicia	24,9	33,6	17,4	24,1
Madrid (Comunidad de)	23,5	20,1	21,5	34,9
Murcia (Región de)	33,7	23,8	19,6	23,0
Navarra (Comunidad Foral de)	26,9	21,7	17,9	33,5
País Vasco	25,4	19,1	18,7	36,9
Rioja (La)	31,6	23,4	16,1	29,0
Ceuta y Melilla	30,9	24,9	22,3	21,9
<b>HOMBRES</b>				
<b>TOTAL</b>	<b>26,6</b>	<b>27,8</b>	<b>19,3</b>	<b>26,3</b>
Andalucía	36,2	24,6	17,2	22,0
Aragón	25,8	22,5	21,9	29,8
Asturias (Principado de)	26,7	27,3	19,8	26,2
Balears (Illes)	21,2	38,6	23,9	16,3
Canarias	29,2	28,8	20,2	21,8
Cantabria	22,0	27,6	21,8	28,7
Castilla y León	28,5	26,7	18,9	25,9
Castilla-La Mancha	30,9	34,7	17,2	17,2
Cataluña	24,5	28,4	19,2	27,9
Comunidad Valenciana	19,5	36,2	20,2	24,1
Extremadura	25,6	43,0	14,4	17,0
Galicia	23,2	35,9	17,8	23,0
Madrid (Comunidad de)	22,5	20,5	21,5	35,4
Murcia (Región de)	31,2	25,9	19,6	23,4
Navarra (Comunidad Foral de)	26,5	22,2	18,3	33,0
País Vasco	23,4	18,8	19,6	38,3
Rioja (La)	31,9	26,1	13,6	28,4
Ceuta y Melilla	25,7	27,6	23,8	22,9
<b>MUJERES</b>				
<b>TOTAL</b>	<b>29,4</b>	<b>25,3</b>	<b>18,8</b>	<b>26,4</b>
Andalucía	40,4	22,7	16,0	20,9
Aragón	29,2	22,3	19,9	28,6
Asturias (Principado de)	32,3	24,2	17,3	26,3
Balears (Illes)	25,8	30,2	25,0	19,0
Canarias	28,4	28,0	20,2	23,4
Cantabria	25,8	25,0	22,7	26,5
Castilla y León	29,9	22,9	17,8	29,3
Castilla-La Mancha	33,8	31,2	15,7	19,3
Cataluña	26,2	25,7	20,3	27,9
Comunidad Valenciana	23,5	33,2	19,7	23,5
Extremadura	28,0	37,4	14,1	20,4
Galicia	26,5	31,2	17,1	25,2
Madrid (Comunidad de)	24,4	19,8	21,4	34,4
Murcia (Región de)	36,3	21,6	19,6	22,5
Navarra (Comunidad Foral de)	27,3	21,1	17,5	34,1
País Vasco	27,4	19,4	17,7	35,5
Rioja (La)	31,2	20,5	18,7	29,6
Ceuta y Melilla	36,2	22,2	20,8	20,8

## A1.4. La estructura de la población joven (1)

	Porcentaje de población de 0 a 29 años	Porcentaje respecto a la población de 0 a 29 años				
		De 0 a 5	De 6 a 11	De 12 a 17	De 18 a 23	De 24 a 29
<b>TOTAL</b>	<b>36,5</b>	<b>16,4</b>	<b>15,6</b>	<b>17,4</b>	<b>22,1</b>	<b>28,4</b>
Andalucía	40,5	16,4	16,6	18,8	22,3	25,9
Aragón	32,2	16,1	15,6	17,2	21,9	29,2
Asturias (Principado de)	29,3	13,4	13,3	16,9	24,4	32,1
Baleares (Illes)	38,5	17,3	16,1	17,2	20,8	28,6
Canarias	40,3	16,3	15,9	18,0	21,9	27,9
Cantabria	33,1	14,9	14,1	17,2	23,6	30,3
Castilla y León	31,0	14,3	15,0	18,1	23,6	29,0
Castilla-La Mancha	37,0	16,1	17,1	19,1	21,8	25,9
Cataluña	35,5	17,5	15,5	16,2	21,2	29,6
Comunidad Valenciana	37,6	16,5	15,5	17,1	22,0	28,9
Extremadura	37,0	15,4	17,1	20,2	22,7	24,5
Galicia	32,1	13,6	14,2	17,6	24,2	30,3
Madrid (Comunidad de)	37,3	17,3	15,1	16,3	21,5	29,8
Murcia (Región de)	42,1	17,4	16,2	17,4	21,7	27,3
Navarra (Comunidad Foral de)	34,4	17,8	15,9	16,3	21,1	29,0
País Vasco	31,4	16,3	14,6	16,1	22,1	30,9
Rioja (La)	34,2	16,2	15,2	16,9	22,0	29,7
Ceuta	44,2	18,9	17,8	18,7	20,8	23,8
Melilla	46,2	20,1	18,9	18,7	20,6	21,7

(1) Proyecciones de población a 31/12/2003 (Base Censo 2001) del I.N.E.



A1.5. El P.I.B. per cápita y el porcentaje de enseñanza pública no universitaria

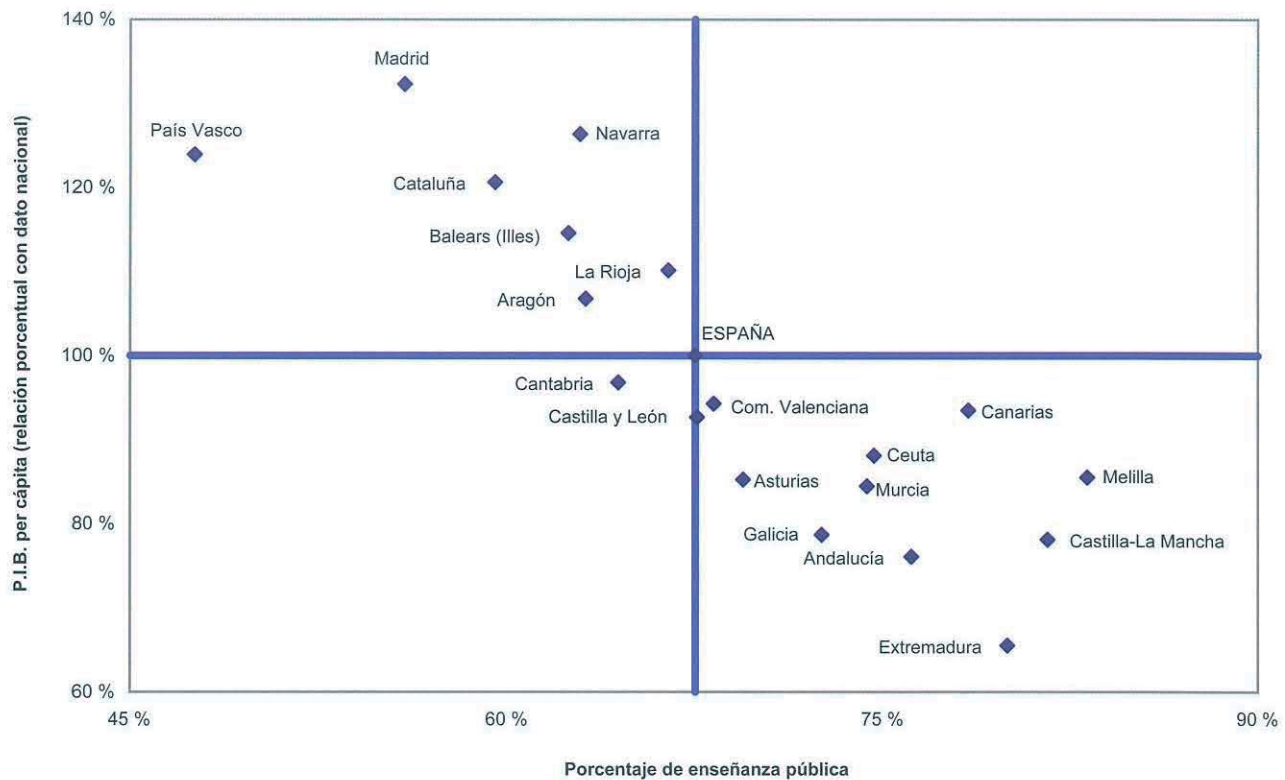

A1.6. El P.I.B. per cápita y la tasa bruta de población que supera la prueba de acceso a la universidad

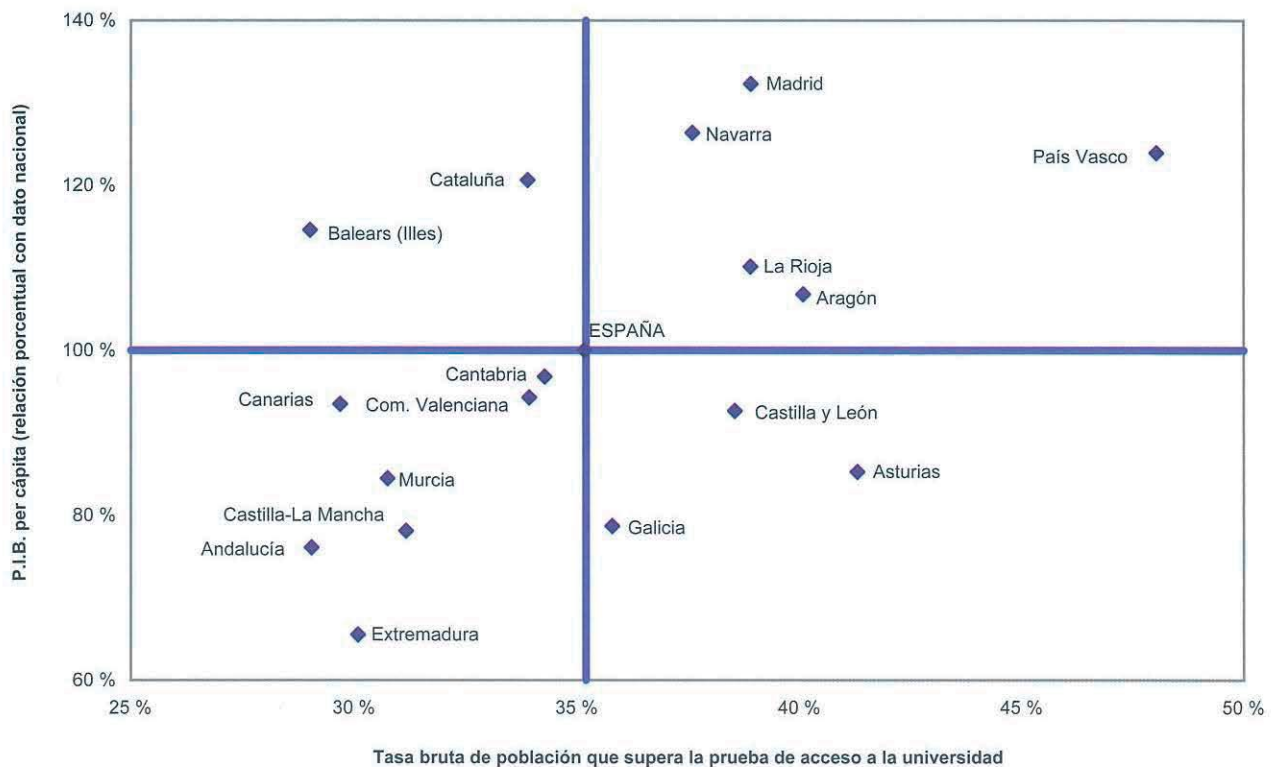

A1.7. El porcentaje de población rural y el número medio de alumnos por unidad en E. Primaria

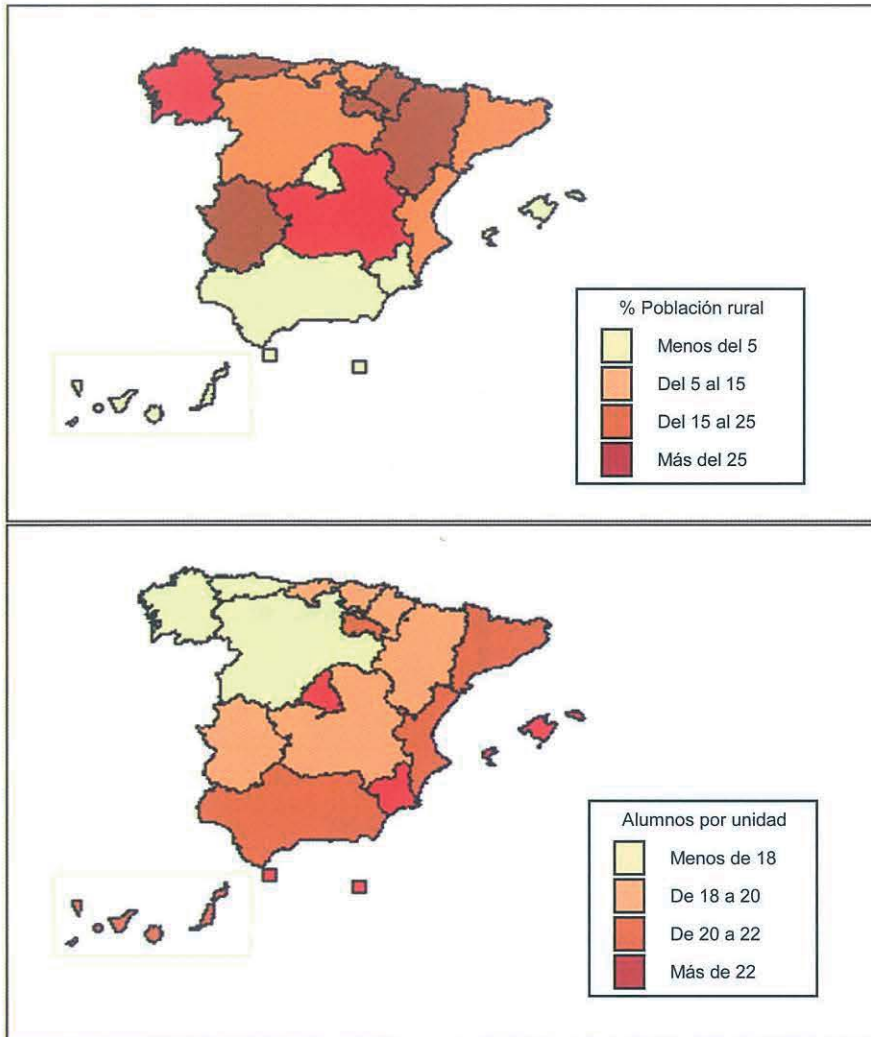

A1.8. El porcentaje de población adulta que ha completado estudios postobligatorios y la tasa de graduados en secundaria postobligatoria

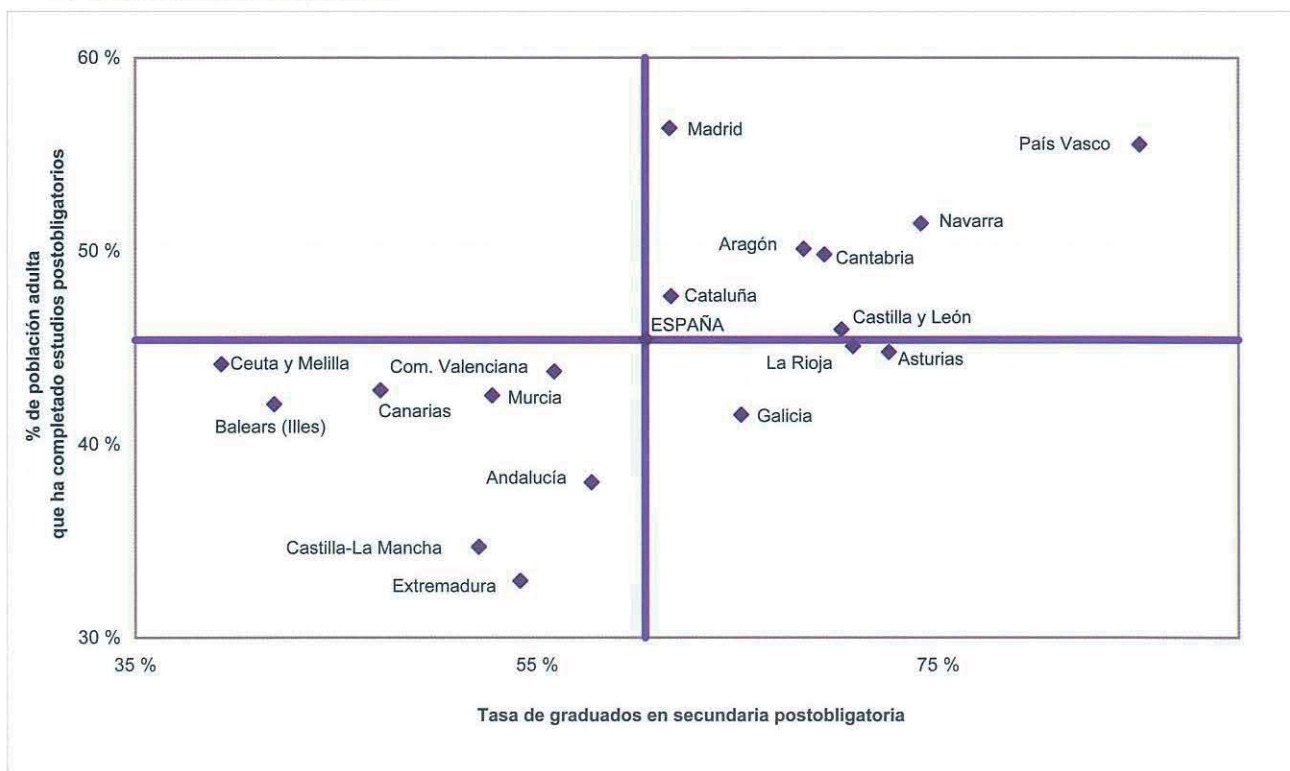

A1.9. Escolarización de la población por edad y sexo

ESPAÑA

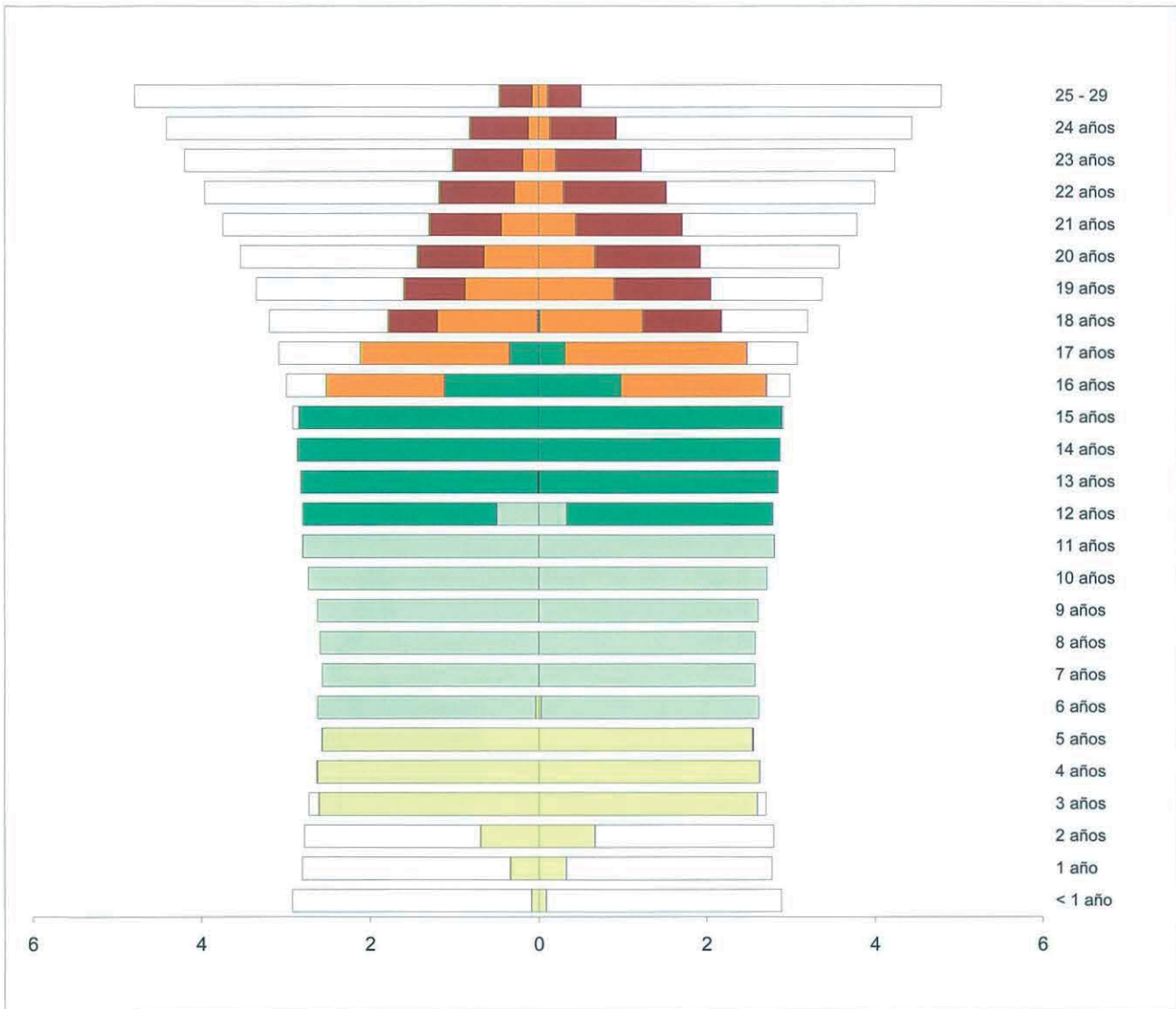

HOMBRES

MUJERES

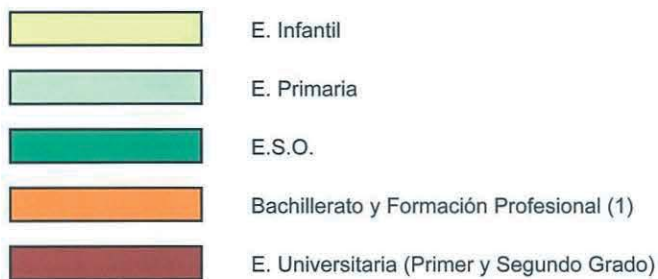

(1) Incluye Bachillerato (Régimen Ordinario, Régimen Adultos y a distancia), Programas de Garantía Social, Ciclos Formativos de F.P. (Régimen Ordinario, Régimen Adultos y a distancia) y Ciclos Formativos de Artes Plásticas y Diseño.

A1.9. Escolarización de la población por edad y sexo

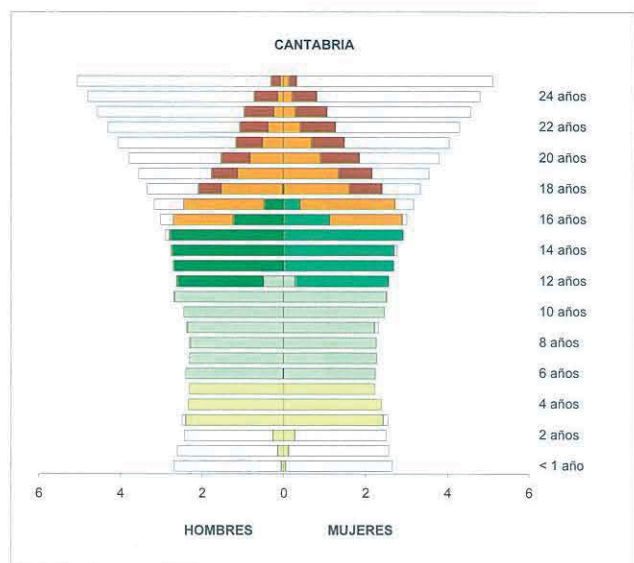
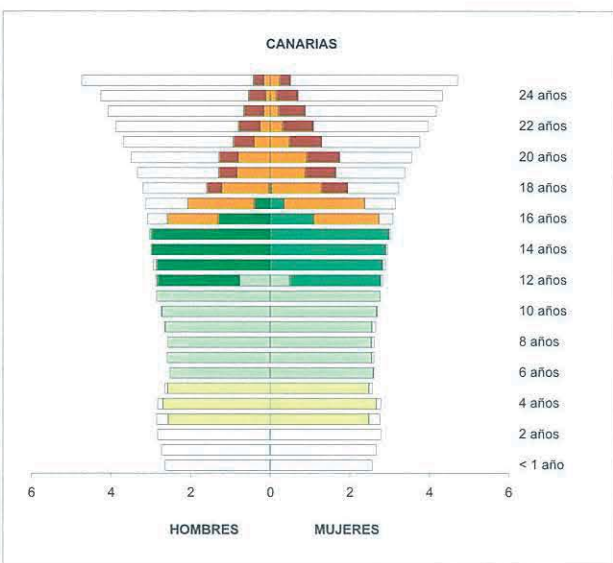
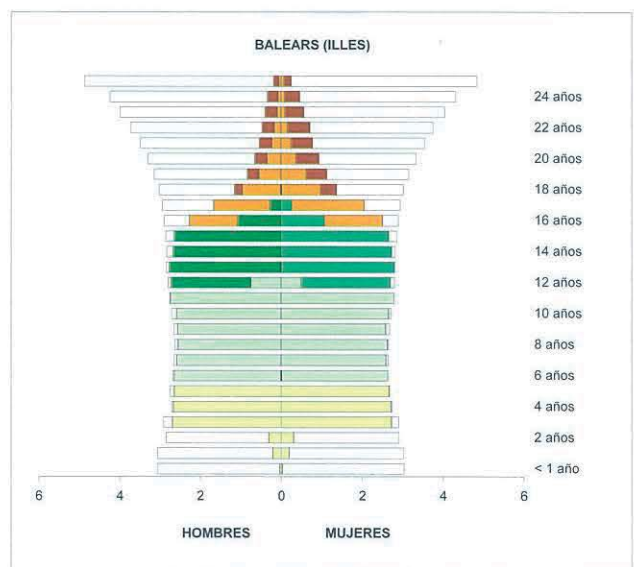
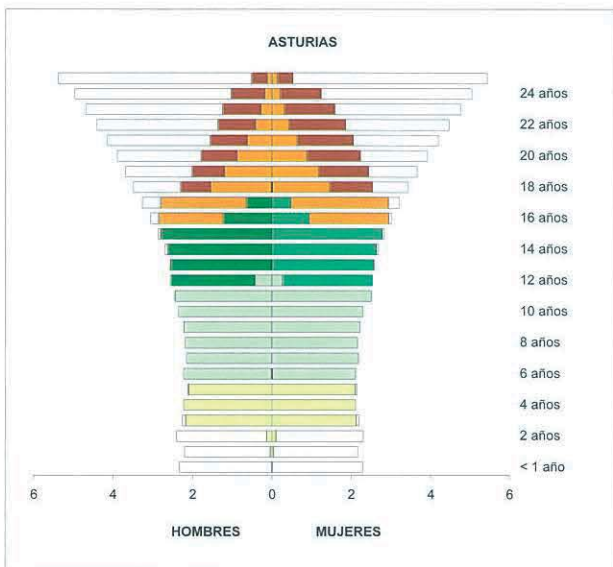
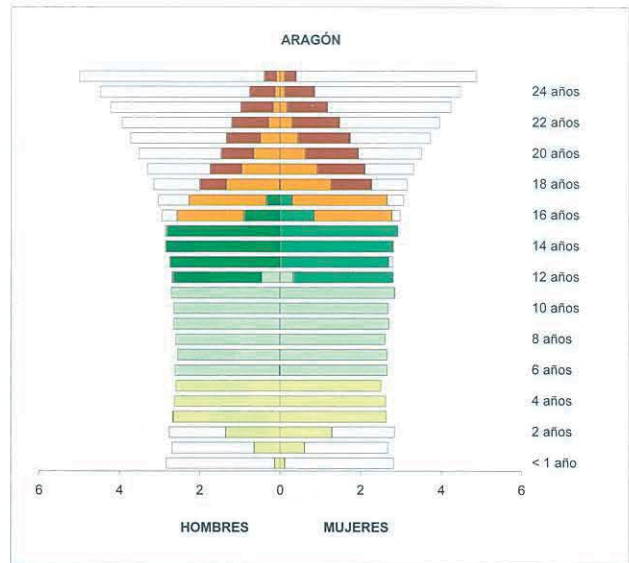
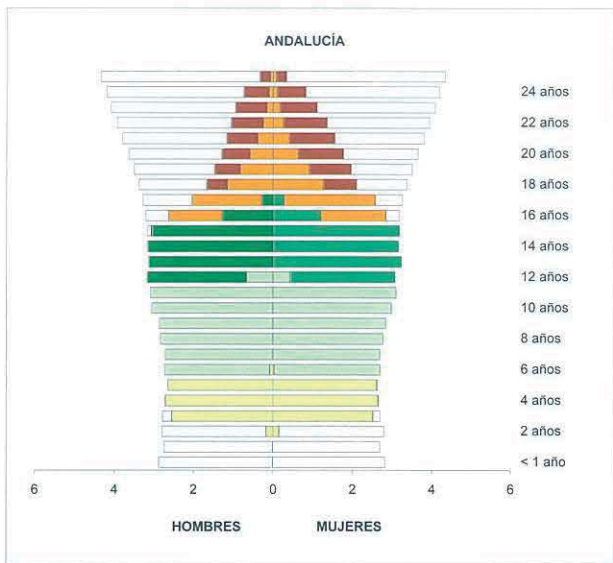

A1.2. La educación y el contexto

(conclusión)

ENSEÑANZA UNIVERSITARIA								
	Alumnado (1)		Profesorado		Tasa bruta de población que supera la prueba de acceso a la Universidad	Tasa neta de escolarización (18-22 años)	Tasa bruta de graduados. Curso 2002-03	
	Total	% Enseñanza pública (2)	Ambos sexos	% Mujeres			Diplomatura	Licenciatura
<b>TOTAL</b>	<b>1.566.013</b>	<b>88,1</b>	<b>105.469</b>	<b>35,6</b>	<b>35,2</b>	<b>27,0</b>	<b>15,6</b>	<b>18,0</b>
Andalucía	251.001	95,4	15.715	33,3	29,0	23,7	13,9	14,7
Aragón	37.410	91,3	3.078	37,8	40,1	28,1	20,4	17,5
Asturias (Principado de)	34.653	97,4	2.136	35,0	41,3	27,5	18,3	13,8
Baleares (Illes)	14.092	88,4	1.182	38,7	29,0	11,8	8,4	5,9
Canarias	49.376	100,0	3.462	35,6	29,7	17,5	8,9	9,3
Cantabria	12.860	97,1	1.129	29,1	34,3	19,7	13,2	12,6
Castilla y León	93.808	89,7	7.577	36,4	38,5	32,4	25,8	23,2
Castilla-La Mancha	32.480	99,9	1.948	35,5	31,2	15,4	13,9	6,7
Cataluña	200.828	85,4	17.510	35,8	33,9	27,0	16,5	18,0
Comunidad Valenciana	149.832	91,6	10.938	33,7	33,9	26,6	13,9	16,2
Extremadura	27.069	98,7	1.870	36,3	30,1	20,0	15,8	10,6
Galicia	87.806	97,7	5.395	35,3	35,8	25,1	15,7	17,5
Madrid (Comunidad de)	260.194	80,4	19.967	36,5	38,9	38,9	16,2	27,5
Murcia (Región de)	40.430	85,1	2.828	31,7	30,7	23,7	12,9	11,7
Navarra (Comunidad Foral de)	18.159	45,0	2.244	41,5	37,6	35,2	18,7	24,7
Pais Vasco	69.168	74,9	4.807	36,4	48,0	34,7	19,9	25,3
Rioja (La)	7.295	100,0	496	38,1	38,9	16,3	15,5	6,7
Ceuta	1.001	62,4	21	28,6	x	9,5	12,8	1,2
Melilla	858	77,7	33	57,6	x	8,6	18,0	1,6
U.N.E.D. / Oberta de Cataluña	177.693	83,0	3.133	40,5	-	-	..	..

(1) Se incluye el alumnado de 1º, 2º y 3er ciclo universitario.

(2) Los centros privados adscritos a Universidades Públicas se consideran enseñanza privada.

## A1.2. La educación y el contexto

(continuación)

## ENSEÑANZA DE RÉGIMEN GENERAL NO UNIVERSITARIA

	Alumnado		Profesorado		Nº medio alumnos / unidad en E. Primaria	Tasas netas de escolarización		Esperanza de escolarización a los 6 años	Tasa de idoneidad a los 12 años	Tasa bruta de graduados. Curso 2002-03	
	Total	% Enseñanza pública	Ambos sexos	% Mujeres		3 años	17 años			Bachillerato	Técnico
<b>TOTAL</b>	<b>6.903.063</b>	<b>67,5</b>	<b>568.852</b>	<b>65,7</b>	<b>20,8</b>	<b>95,9</b>	<b>74,8</b>	<b>12,7</b>	<b>85,0</b>	<b>45,3</b>	<b>15,2</b>
Andalucía	1.413.039	76,1	102.614	60,1	21,8	92,2	70,3	12,6	82,2	39,7	18,0
Aragón	182.574	63,1	16.226	65,8	18,5	100,0	80,8	12,9	85,6	50,8	17,5
Asturias (Principado de)	131.041	69,4	13.104	64,7	17,8	96,4	88,9	13,1	86,0	57,3	15,3
Baleares (Illes)	147.473	62,4	12.635	70,0	23,4	93,2	63,3	12,0	76,7	31,3	10,6
Canarias	329.851	78,4	26.466	67,0	21,1	89,7	71,0	12,6	77,6	37,9	9,3
Cantabria	77.938	64,4	7.195	63,4	18,3	95,7	81,5	13,1	84,9	50,3	19,0
Castilla y León	357.732	67,6	33.210	63,4	17,0	99,7	86,1	13,3	84,8	54,1	16,1
Castilla-La Mancha	314.275	81,6	26.784	61,7	19,4	100,0	72,0	12,5	83,7	41,1	11,0
Cataluña	1.041.260	59,5	84.844	71,6	21,9	99,5	69,3	12,5	91,4	45,3	16,4
Comunidad Valenciana	697.506	68,2	60.619	64,7	21,0	94,5	68,6	12,4	87,0	40,3	15,6
Extremadura	189.029	80,0	15.973	61,3	18,7	95,9	71,9	12,5	84,4	41,5	12,7
Galicia	389.597	72,6	36.251	65,7	17,4	96,2	81,1	13,2	83,6	46,5	18,6
Madrid (Comunidad de)	927.825	55,9	72.224	70,1	23,2	93,6	80,5	12,8	86,1	51,7	10,0
Murcia (Región de)	240.980	74,4	18.283	63,6	22,6	99,8	72,2	12,6	81,0	40,5	12,2
Navarra (Comunidad Foral de)	84.931	62,9	8.248	64,6	18,8	100,0	83,5	12,8	86,9	54,4	19,8
País Vasco	305.684	47,6	28.421	69,2	19,0	100,0	94,4	13,3	88,4	66,2	18,9
Rioja (La)	41.960	66,4	3.400	61,4	20,9	99,1	74,4	12,7	89,0	50,8	20,0
Ceuta	15.293	74,6	1.201	61,6	24,6	91,8	68,9	12,3	74,5	26,8	10,0
Melilla	15.075	83,2	1.154	64,9	24,9	96,0	66,4	12,2	79,4	35,1	6,7

## **B. RECURSOS DESTINADOS A LA EDUCACIÓN**

- B1. Los centros docentes y su oferta educativa**
- B2. Los servicios complementarios**
- B3. El profesorado y otro personal en centros docentes**
- B4. El gasto en educación**
- B5. Las becas y ayudas a la educación**
- B6. La Sociedad de la Información y la Comunicación en los Centros Docentes**





### B1.0. Contenido, notas explicativas y fuentes de información

---

Se presenta en este capítulo la información estadística de todos los centros docentes que imparten enseñanzas de los distintos niveles y regímenes del sistema educativo en el curso 2003-04.

Se incide especialmente en las características de los centros de enseñanzas de Régimen General no universitario, para los que se presenta su información según distintas clasificaciones: las enseñanzas que imparten, la titularidad del centro (clasificación amplia), el número de alumnos, el número de unidades/grupos en funcionamiento y el tamaño del municipio de ubicación del centro.

Se realizan las siguientes precisiones técnicas sobre los datos estadísticos de centros docentes, y que también habrán de ser tenidas en cuenta en posteriores capítulos de la publicación:

- Se ha considerado *centro docente*, todo centro creado o autorizado por las Administraciones educativas que imparte enseñanzas del sistema educativo en el curso de referencia.
- Se consideran *centros públicos* aquellos de titularidad pública, bien sea la Administración Educativa (M.E.C. o Consejerías / Departamentos de Educación), otros Ministerios u otras Consejerías / Departamentos de las CC.AA., Administración Local (Ayuntamientos, Diputaciones...) o cualquier otro ente público.
- Se consideran *centros privados* aquellos cuyo titular es una institución, entidad o persona de carácter privado, aunque parte de su financiación pueda proceder de fondos públicos. Todos los centros extranjeros se consideran privados.
- Para las enseñanzas de Régimen General no universitarias, y a efectos estadísticos, se ha utilizado una clasificación estadística por tipo de centro, atendiendo a las enseñanzas que imparten en el curso de referencia. En esta clasificación cada centro aparece contabilizado una sola vez. Los tipos de centros definidos son los siguientes:
  - *Centros de E. Infantil*: centros con alumnado exclusivamente de E. Infantil.
  - *Centros de E. Primaria*: centros con alumnado de E. Primaria, aunque también pueden tener alumnado de E. Infantil.
  - *Centros de E. Primaria y E.S.O.*: centros con alumnado de E. Primaria y de E.S.O., aunque también pueden tener alumnado de E. Infantil.
  - *Centros de E.S.O. y/o Bachilleratos y/o F.P.*: centros con alumnado de una o varias de las enseñanzas de E.S.O., Bachillerato y Ciclos Formativos de F.P.. No se incluyen en esta categoría las Escuelas de Arte que imparten Bachillerato.
  - *Centros de E. Primaria, E.S.O. y Bachilleratos/Formación Profesional*: centros con alumnado de E. Primaria, E.S.O. y con alumnado de una o varias de las enseñanzas de Bachillerato y Ciclos Formativos de F.P.. También pueden tener alumnado de E. Infantil.
  - *Centros específicos de Educación Especial*: centros con exclusivamente alumnado con necesidades educativas especiales.
  - *Centros específicos de Educación a Distancia*: centros con exclusivamente alumnado de programas de Educación a Distancia, aunque en algunos de ellos también se ofrece la oferta presencial del régimen de adultos de las correspondientes enseñanzas.
- En la información del *número de centros que imparten una enseñanza*, se ha considerado que un centro imparte una enseñanza cuando tiene alumnado matriculado en dicha enseñanza en el curso de referencia. En esta información un centro aparece contabilizado en las distintas enseñanzas que imparte.
- La *clasificación por tamaño de municipio* de los centros de enseñanzas de Régimen General no universitarias se realiza atendiendo a la población de cada municipio según el Padrón de Habitantes de 2003 del I.N.E.. La única excepción corresponde a las comunidades autónomas de Principado de Asturias, Galicia y Región de Murcia, donde la clasificación se ha realizado teniendo en cuenta la entidad colectiva, en lugar del municipio. En el caso de que un centro docente tenga unidades escolares en distintos municipios (centros rurales agrupados), a efectos de este tratamiento estadístico, se han incluido en el municipio cabecera del centro.

#### Fuentes de información:

- *Estadística de la Enseñanza en España niveles no universitarios*. Oficina de Estadística del M.E.C.
- *Estadística de la Enseñanza Universitaria*. I.N.E.

## B1.1. Clasificación de los centros, por enseñanza que imparten

(Continúa)

TOTAL	Total Rég. General no universi- tarios	Centros E. Infantil	Centros E. Primaria	Centros E. Primaria y E.S.O.	Centros E.S.O y/o Bachillera- to y/o F.P.	Centros E. Primaria, E.S.O y Bach./ F.P.	Centros específicos E. Especial	Centros específicos E. distancia	
<b>TODOS LOS CENTROS</b>									
<b>TOTAL</b>	<b>23.127</b>	<b>21.785</b>	<b>3.337</b>	<b>9.367</b>	<b>2.899</b>	<b>4.433</b>	<b>1.254</b>	<b>479</b>	<b>16</b>
Andalucía	3.915	3.786	238	1.621	723	974	159	61	10
Aragón	759	712	196	258	75	134	35	14	0
Asturias (Principado de)	478	454	19	236	59	103	27	10	0
Balears (Illes)	421	402	43	197	70	65	20	7	0
Canarias	1.120	1.050	40	625	114	213	40	18	0
Cantabria	324	310	37	148	36	62	18	9	0
Castilla y León	1.333	1.287	113	576	203	283	81	31	0
Castilla-La Mancha	1.052	1.022	28	614	120	214	26	20	0
Cataluña	4.172	3.883	1.063	1.611	261	617	219	111	1
Comunidad Valenciana	2.124	2.014	213	731	502	410	114	43	1
Extremadura	682	664	35	344	110	132	23	20	0
Galicia	1.970	1.807	421	743	185	349	74	35	0
Madrid (Comunidad de)	2.557	2.390	730	764	154	414	264	64	0
Murcia (Región de )	713	689	86	307	139	118	28	11	0
Navarra (Comunidad Foral de)	362	302	9	179	21	70	17	5	1
País Vasco	958	837	55	334	98	231	99	17	3
Rioja (La)	125	119	4	55	18	32	8	2	0
Ceuta	32	30	2	11	10	5	1	1	0
Melilla	30	27	5	13	1	7	1	0	0
<b>CENTROS PÚBLICOS</b>									
<b>TOTAL</b>	<b>17.522</b>	<b>15.591</b>	<b>1.566</b>	<b>8.877</b>	<b>1.255</b>	<b>3.685</b>	<b>3</b>	<b>189</b>	<b>16</b>
Andalucía	3.907	2.940	102	1.515	431	864	1	17	10
Aragón	571	450	69	248	26	101	0	6	0
Asturias (Principado de)	386	350	11	236	22	76	0	5	0
Balears (Illes)	288	271	16	190	5	59	0	1	0
Canarias	908	893	21	612	47	201	0	12	0
Cantabria	282	218	24	135	10	47	0	2	0
Castilla y León	964	960	54	554	114	226	0	12	0
Castilla-La Mancha	898	862	10	598	53	193	0	8	0
Cataluña	2.521	2.491	465	1.482	1	500	0	42	1
Comunidad Valenciana	1.601	1.426	80	702	283	334	0	26	1
Extremadura	632	561	21	336	74	122	0	8	0
Galicia	1.446	1.429	328	717	89	280	1	14	0
Madrid (Comunidad de)	1.442	1.340	299	695	5	317	0	24	0
Murcia (Región de )	681	539	50	304	72	106	0	7	0
Navarra (Comunidad Foral de)	247	232	3	161	11	54	0	2	1
País Vasco	557	502	12	318	1	166	1	1	3
Rioja (La)	141	85	0	51	6	27	0	1	0
Ceuta	28	22	0	11	5	5	0	1	0
Melilla	22	20	1	12	0	7	0	0	0
<b>CENTROS PRIVADOS</b>									
<b>TOTAL</b>	<b>6.569</b>	<b>6.194</b>	<b>1.771</b>	<b>490</b>	<b>1.644</b>	<b>748</b>	<b>1.251</b>	<b>290</b>	<b>0</b>
Andalucía	854	846	136	106	292	110	158	44	0
Aragón	273	262	127	10	49	33	35	8	0
Asturias (Principado de)	111	104	8	0	37	27	27	5	0
Balears (Illes)	135	131	27	7	65	6	20	6	0
Canarias	163	157	19	13	67	12	40	6	0
Cantabria	102	92	13	13	26	15	18	7	0
Castilla y León	337	327	59	22	89	57	81	19	0
Castilla-La Mancha	160	160	18	16	67	21	26	12	0
Cataluña	1.506	1.392	598	129	260	117	219	69	0
Comunidad Valenciana	627	588	133	29	219	76	114	17	0
Extremadura	104	103	14	8	36	10	23	12	0
Galicia	439	378	93	26	96	69	73	21	0
Madrid (Comunidad de)	1.075	1.050	431	69	149	97	264	40	0
Murcia (Región de )	159	150	36	3	67	12	28	4	0
Navarra (Comunidad Foral de)	75	70	6	18	10	16	17	3	0
País Vasco	400	335	43	16	97	65	98	16	0
Rioja (La)	34	34	4	4	12	5	8	1	0
Ceuta	8	8	2	0	5	0	1	0	0
Melilla	7	7	4	1	1	0	1	0	0

## B1.1. Clasificación de los centros, por enseñanza que imparten

	(Conclusión)										
	Total Centros Régimen Especial	Escuelas de Arte	Esc. Sup. Artes Plásticas y Diseño	Centros de EE. de la Música	Centros de EE. de la Danza	Escuelas de Música y Danza	Centros de EE. Deportivas	Escuelas de Arte Dramático	Escuelas Oficiales de Idiomas	Centros Universitarios (1)	Centros y actuaciones E. de Adultos
<b>TODOS LOS CENTROS</b>											
<b>TOTAL</b>	<b>1.342</b>	<b>98</b>	<b>18</b>	<b>372</b>	<b>63</b>	<b>554</b>	<b>6</b>	<b>10</b>	<b>221</b>	<b>987</b>	<b>2.676</b>
Andalucía	129	17	0	76	9	0	0	3	24	137	789
Aragón	47	3	4	19	1	0	0	0	20	22	40
Asturias (Principado de)	24	1	1	13	1	0	0	1	7	31	10
Balears (Illes)	19	2	2	6	1	0	0	0	8	14	17
Canarias	70	4	0	8	1	31	0	2	24	43	271
Cantabria	14	3	0	3	4	2	0	0	2	12	15
Castilla y León	46	9	0	22	1	0	0	0	14	101	193
Castilla-La Mancha	30	3	2	11	1	0	0	0	13	35	423
Cataluña	289	29	1	13	1	209	3	1	32	157	168
Comunidad Valenciana	110	1	6	68	23	0	0	1	11	71	196
Extremadura	18	1	0	7	0	1	0	0	9	19	239
Galicia	163	7	1	48	7	90	0	0	10	80	93
Madrid (Comunidad de)	167	7	1	35	6	89	0	1	28	141	112
Murcia (Región de)	24	1	0	13	5	0	0	1	4	32	19
Navarra (Comunidad Foral de)	60	2	0	2	0	53	0	0	3	19	18
País Vasco	121	6	0	23	2	79	3	0	8	51	47
Rioja (La)	6	1	0	3	0	0	0	0	2	5	19
Ceuta	2	0	0	1	0	0	0	0	1	2	4
Melilla	3	1	0	1	0	0	0	0	1	3	3
U.N.E.D./ Oberta Cataluña										12	
<b>CENTROS PÚBLICOS</b>											
<b>TOTAL</b>	<b>967</b>	<b>80</b>	<b>16</b>	<b>252</b>	<b>25</b>	<b>364</b>	<b>1</b>	<b>8</b>	<b>221</b>	<b>760</b>	<b>2.538</b>
Andalucía	121	16	0	71	7	0	0	3	24	123	789
Aragón	36	3	3	9	1	0	0	0	20	20	38
Asturias (Principado de)	17	1	1	7	0	0	0	1	7	29	10
Balears (Illes)	15	2	1	4	0	0	0	0	8	11	17
Canarias	64	4	0	5	0	31	0	0	24	43	267
Cantabria	4	0	0	2	0	0	0	0	2	11	13
Castilla y León	36	9	0	13	0	0	0	0	14	71	158
Castilla-La Mancha	30	3	2	11	1	0	0	0	13	35	397
Cataluña	175	24	1	11	0	105	1	1	32	103	150
Comunidad Valenciana	71	0	6	44	9	0	0	1	11	56	192
Extremadura	17	1	0	7	0	0	0	0	9	18	236
Galicia	102	4	1	33	2	52	0	0	10	75	85
Madrid (Comunidad de)	142	7	1	13	3	89	0	1	28	85	98
Murcia (Región de)	15	1	0	8	1	0	0	1	4	24	19
Navarra (Comunidad Foral de)	55	2	0	2	0	48	0	0	3	5	15
País Vasco	56	1	0	7	1	39	0	0	8	32	33
Rioja (La)	6	1	0	3	0	0	0	0	2	5	15
Ceuta	2	0	0	1	0	0	0	0	1	1	3
Melilla	3	1	0	1	0	0	0	0	1	2	3
U.N.E.D./ Oberta Cataluña										11	
<b>CENTROS PRIVADOS</b>											
<b>TOTAL</b>	<b>375</b>	<b>18</b>	<b>2</b>	<b>120</b>	<b>38</b>	<b>190</b>	<b>5</b>	<b>2</b>	<b>0</b>	<b>227</b>	<b>138</b>
Andalucía	8	1	0	5	2	0	0	0	0	14	0
Aragón	11	0	1	10	0	0	0	0	0	2	2
Asturias (Principado de)	7	0	0	6	1	0	0	0	0	2	0
Balears (Illes)	4	0	1	2	1	0	0	0	0	3	0
Canarias	6	0	0	3	1	0	0	2	0	0	4
Cantabria	10	3	0	1	4	2	0	0	0	1	2
Castilla y León	10	0	0	9	1	0	0	0	0	30	35
Castilla-La Mancha	0	0	0	0	0	0	0	0	0	0	26
Cataluña	114	5	0	2	1	104	2	0	0	54	18
Comunidad Valenciana	39	1	0	24	14	0	0	0	0	15	4
Extremadura	1	0	0	0	0	1	0	0	0	1	3
Galicia	61	3	0	15	5	38	0	0	0	5	8
Madrid (Comunidad de)	25	0	0	22	3	0	0	0	0	56	14
Murcia (Región de)	9	0	0	5	4	0	0	0	0	8	0
Navarra (Comunidad Foral de)	5	0	0	0	0	5	0	0	0	14	3
País Vasco	65	5	0	16	1	40	3	0	0	19	14
Rioja (La)	0	0	0	0	0	0	0	0	0	0	4
Ceuta	0	0	0	0	0	0	0	0	0	1	1
Melilla	0	0	0	0	0	0	0	0	0	1	0
U.N.E.D./ Oberta Cataluña										1	

(1) Datos del curso 2002-03.

## B1.2. Número de centros que imparten cada enseñanza. Enseñanzas de Régimen General no universitarias

	E.	E.	E.	E.S.O.	Bachi- llero	Ciclos Formativos		Prog. Garantía Social	E. a distancia	
	Infantil	Primaria	Especial			Grado Medio	Grado Superior		Bachi- llero	C.F. de F.P.
<b>TODOS LOS CENTROS</b>										
<b>TOTAL</b>	<b>16.412</b>	<b>13.520</b>	<b>995</b>	<b>7.842</b>	<b>4.246</b>	<b>2.342</b>	<b>2.132</b>	<b>1.482</b>	<b>75</b>	<b>54</b>
Andalucía	2.585	2.503	285	1.764	703	503	418	391	10	2
Aragón	553	368	18	214	118	83	70	69	3	3
Asturias (Principado de)	327	322	15	163	99	63	70	35	1	0
Balears (Illes)	319	287	20	150	76	51	34	46	3	0
Canarias	802	779	82	351	197	116	104	82	15	17
Cantabria	230	202	11	102	59	40	41	31	1	2
Castilla y León	960	860	48	516	294	164	142	131	9	12
Castilla-La Mancha	782	760	24	348	191	90	87	76	4	5
Cataluña	3.121	2.091	128	976	701	309	270	0	1	0
Comunidad Valenciana	1.509	1.347	89	961	380	220	204	76	1	0
Extremadura	502	477	20	251	125	94	61	67	2	3
Galicia	1.374	1.002	35	520	297	189	184	180	1	0
Madrid (Comunidad de)	1.870	1.183	68	748	575	173	196	149	14	9
Murcia (Región de )	552	474	16	270	119	66	58	66	3	0
Navarra (Comunidad Foral de)	221	217	28	88	58	23	24	26	1	0
País Vasco	576	531	98	340	212	133	147	31	3	0
Rioja (La)	85	80	5	55	28	16	13	16	1	0
Ceuta	24	22	1	16	6	5	5	6	1	1
Melilla	20	15	4	9	8	4	4	4	1	0
<b>CENTROS PÚBLICOS</b>										
<b>TOTAL</b>	<b>11.560</b>	<b>10.135</b>	<b>659</b>	<b>4.738</b>	<b>2.889</b>	<b>1.698</b>	<b>1.595</b>	<b>1.215</b>	<b>74</b>	<b>54</b>
Andalucía	1.982	1.947	232	1.285	538	391	334	324	10	2
Aragón	340	274	10	122	79	52	53	47	3	3
Asturias (Principado de)	257	258	9	95	71	44	53	32	1	0
Balears (Illes)	208	195	13	64	56	42	31	41	3	0
Canarias	673	659	75	238	153	109	98	79	14	17
Cantabria	166	145	4	57	45	24	26	25	1	2
Castilla y León	716	668	29	323	200	120	103	97	9	12
Castilla-La Mancha	657	651	12	245	162	73	77	66	4	5
Cataluña	1.940	1.483	59	464	446	197	167	0	1	0
Comunidad Valenciana	1.043	985	58	606	277	145	159	63	1	0
Extremadura	425	410	8	190	101	85	55	61	2	3
Galicia	1.149	807	14	340	223	142	137	161	1	0
Madrid (Comunidad de)	994	700	27	304	280	113	125	114	14	9
Murcia (Región de )	420	376	11	173	94	48	50	58	3	0
Navarra (Comunidad Foral de)	173	172	18	53	36	19	18	18	1	0
País Vasco	331	320	71	131	95	74	88	7	3	0
Rioja (La)	57	57	4	31	21	11	12	12	1	0
Ceuta	16	16	1	10	5	5	5	6	1	1
Melilla	13	12	4	7	7	4	4	4	1	0
<b>CENTROS PRIVADOS</b>										
<b>TOTAL</b>	<b>4.852</b>	<b>3.385</b>	<b>336</b>	<b>3.104</b>	<b>1.357</b>	<b>644</b>	<b>537</b>	<b>267</b>	<b>1</b>	<b>0</b>
Andalucía	603	556	53	479	165	112	84	67	0	0
Aragón	213	94	8	92	39	31	17	22	0	0
Asturias (Principado de)	70	64	6	68	28	19	17	3	0	0
Balears (Illes)	111	92	7	86	20	9	3	5	0	0
Canarias	129	120	7	113	44	7	6	3	1	0
Cantabria	64	57	7	45	14	16	15	6	0	0
Castilla y León	244	192	19	193	94	44	39	34	0	0
Castilla-La Mancha	125	109	12	103	29	17	10	10	0	0
Cataluña	1.181	608	69	512	255	112	103	0	0	0
Comunidad Valenciana	466	362	31	355	103	75	45	13	0	0
Extremadura	77	67	12	61	24	9	6	6	0	0
Galicia	225	195	21	180	74	47	47	19	0	0
Madrid (Comunidad de)	876	483	41	444	295	60	71	35	0	0
Murcia (Región de )	132	98	5	97	25	18	8	8	0	0
Navarra (Comunidad Foral de)	48	45	10	35	22	4	6	8	0	0
País Vasco	245	211	27	209	117	59	59	24	0	0
Rioja (La)	28	23	1	24	7	5	1	4	0	0
Ceuta	8	6	0	6	1	0	0	0	0	0
Melilla	7	3	0	2	1	0	0	0	0	0

## B1.3. Número de centros que imparten cada enseñanza. Enseñanzas de Régimen Especial

	Artes Plásticas y Diseño				EE. de la Música				EE. de la Danza				EE. Deportivas	EE. de Arte Dramático	EE. de Idiomas	
	Ciclos Formativos		Estudios Superiores (1)		Regladas			No regladas (2)	Regladas			No regladas (2)				
	G. Medio	G. Superior	Cons. Rest.	Diseño	G. Elem.	G. Medio	G. Superior		G. Elem.	G. Medio	G. Superior					
<b>TODOS LOS CENTROS</b>																
<b>TOTAL</b>	<b>70</b>	<b>108</b>	<b>5</b>	<b>21</b>	<b>319</b>	<b>228</b>	<b>23</b>	<b>489</b>	<b>58</b>	<b>29</b>	<b>7</b>	<b>102</b>	<b>7</b>	<b>10</b>	<b>237</b>	
Andalucía	16	17	0	0	72	23	4	0	8	7	1	0	0	3	24	
Aragón	2	3	1	3	17	9	1	0	1	1	0	0	1	0	20	
Asturias (Principado de)	0	2	1	1	10	5	1	0	1	1	0	0	0	1	7	
Balears (Illes)	2	3	0	2	5	3	1	0	2	1	0	0	0	0	8	
Canarias	4	4	0	0	5	5	2	30	1	0	0	4	0	2	40	
Cantabria	3	3	0	0	3	2	0	0	4	1	0	3	0	0	2	
Castilla y León	8	9	0	0	21	15	1	0	1	0	0	0	0	0	14	
Castilla-La Mancha	5	5	0	2	11	9	0	0	1	2	0	0	0	0	13	
Cataluña	17	29	1	4	0	12	2	159	0	2	1	54	3	1	32	
Comunidad Valenciana	2	7	0	5	61	50	3	0	21	6	3	0	0	1	11	
Extremadura	1	1	0	1	6	7	1	1	0	0	0	0	0	0	9	
Galicia	4	7	1	0	44	36	2	79	6	3	0	11	0	0	10	
Madrid (Comunidad de)	2	7	1	2	31	24	2	89	5	4	2	29	0	1	28	
Murcia (Región de)	0	1	0	1	8	8	1	0	5	1	0	0	0	1	4	
Navarra (Comunidad Foral de)	1	2	0	0	1	1	1	52	0	0	0	1	0	0	3	
País Vasco	1	6	0	0	19	14	1	79	2	0	0	0	3	0	8	
Rioja (La)	1	1	0	0	3	3	0	0	0	0	0	0	0	0	2	
Ceuta	0	0	0	0	1	1	0	0	0	0	0	0	0	0	1	
Melilla	1	1	0	0	1	1	0	0	0	0	0	0	0	0	1	
<b>CENTROS PÚBLICOS</b>																
<b>TOTAL</b>	<b>65</b>	<b>89</b>	<b>5</b>	<b>19</b>	<b>208</b>	<b>173</b>	<b>21</b>	<b>360</b>	<b>23</b>	<b>19</b>	<b>6</b>	<b>39</b>	<b>2</b>	<b>8</b>	<b>237</b>	
Andalucía	16	16	0	0	67	21	4	0	6	6	1	0	0	3	24	
Aragón	2	3	1	2	8	7	1	0	1	1	0	0	1	0	20	
Asturias (Principado de)	0	1	1	1	4	5	1	0	0	0	0	0	0	1	7	
Balears (Illes)	2	3	0	1	3	3	1	0	1	1	0	0	0	0	8	
Canarias	4	4	0	0	3	3	2	30	0	0	0	4	0	0	40	
Cantabria	0	0	0	0	2	2	0	0	0	0	0	0	0	0	2	
Castilla y León	8	9	0	0	12	11	1	0	0	0	0	0	0	0	14	
Castilla-La Mancha	5	5	0	2	11	9	0	0	1	2	0	0	0	0	13	
Cataluña	15	24	1	4	0	10	1	104	0	1	1	4	1	1	32	
Comunidad Valenciana	2	6	0	5	38	37	3	0	7	3	3	0	0	1	11	
Extremadura	1	1	0	1	6	7	1	0	0	0	0	0	0	0	9	
Galicia	4	4	1	0	30	26	2	51	2	1	0	1	0	0	10	
Madrid (Comunidad de)	2	7	1	2	11	12	2	89	3	3	1	29	0	1	28	
Murcia (Región de)	0	1	0	1	3	7	1	0	1	1	0	0	0	1	4	
Navarra (Comunidad Foral de)	1	2	0	0	1	1	1	47	0	0	0	1	0	0	3	
País Vasco	1	1	0	0	4	7	0	39	1	0	0	0	0	0	8	
Rioja (La)	1	1	0	0	3	3	0	0	0	0	0	0	0	0	2	
Ceuta	0	0	0	0	1	1	0	0	0	0	0	0	0	0	1	
Melilla	1	1	0	0	1	1	0	0	0	0	0	0	0	0	1	
<b>CENTROS PRIVADOS</b>																
<b>TOTAL</b>	<b>5</b>	<b>19</b>	<b>0</b>	<b>2</b>	<b>111</b>	<b>55</b>	<b>2</b>	<b>129</b>	<b>35</b>	<b>10</b>	<b>1</b>	<b>63</b>	<b>5</b>	<b>2</b>	<b>0</b>	
Andalucía	0	1	0	0	5	2	0	0	2	1	0	0	0	0	0	
Aragón	0	0	0	1	9	2	0	0	0	0	0	0	0	0	0	
Asturias (Principado de)	0	1	0	0	6	0	0	0	1	1	0	0	0	0	0	
Balears (Illes)	0	0	0	1	2	0	0	0	1	0	0	0	0	0	0	
Canarias	0	0	0	0	2	2	0	0	1	0	0	0	0	2	0	
Cantabria	3	3	0	0	1	0	0	0	4	1	0	3	0	0	0	
Castilla y León	0	0	0	0	9	4	0	0	1	0	0	0	0	0	0	
Castilla-La Mancha	0	0	0	0	0	0	0	0	0	0	0	0	0	0	0	
Cataluña	2	5	0	0	0	2	1	55	0	1	0	50	2	0	0	
Comunidad Valenciana	0	1	0	0	23	13	0	0	14	3	0	0	0	0	0	
Extremadura	0	0	0	0	0	0	0	1	0	0	0	0	0	0	0	
Galicia	0	3	0	0	14	10	0	28	4	2	0	10	0	0	0	
Madrid (Comunidad de)	0	0	0	0	20	12	0	0	2	1	1	0	0	0	0	
Murcia (Región de)	0	0	0	0	5	1	0	0	4	0	0	0	0	0	0	
Navarra (Comunidad Foral de)	0	0	0	0	0	0	0	5	0	0	0	0	0	0	0	
País Vasco	0	5	0	0	15	7	1	40	1	0	0	0	3	0	0	
Rioja (La)	0	0	0	0	0	0	0	0	0	0	0	0	0	0	0	
Ceuta	0	0	0	0	0	0	0	0	0	0	0	0	0	0	0	
Melilla	0	0	0	0	0	0	0	0	0	0	0	0	0	0	0	

(1) En 1 centro público de la Comunidad Valenciana se imparten Estudios Superiores de Cerámica, información no reflejada en la tabla.

(2) Enseñanzas no conducen a títulos con validez académica o profesional, impartidas por escuelas reguladas por las Administraciones Educativas.

## B1.4. Número de centros que imparten cada enseñanza de Régimen General no universitaria, por tipo de centro

TIPO DE CENTRO	E. Infantil	E. Primaria	E. Especial	E.S.O.	Bachillerato	Ciclos Formativos F.P.		Prog. Garantía Social	E. a Distancia	
						Grado Medio	Grado Superior		Bachillerato	C.F. de F.P.
<b>TODOS LOS CENTROS</b>										
<b>TOTAL</b>	<b>16.412</b>	<b>13.520</b>	<b>995</b>	<b>7.842</b>	<b>4.246</b>	<b>2.342</b>	<b>2.132</b>	<b>1.482</b>	<b>75</b>	<b>54</b>
Centros de E. Infantil	3.336	0	1	0	0	0	0	0	0	0
Centros de E. Primaria	9.160	9.367	308	1	0	0	0	2	0	0
Centros de E. Primaria y E.S.O.	2.772	2.897	62	2.899	0	0	0	30	0	0
Centros de E.S.O y/o Bachillerato y/o F.P.	0	0	131	3.688	3.029	2.114	1.991	1.254	52	48
Centros de E. Primaria, E.S.O y Bachillerato y/o F.P.	1.143	1.254	15	1.250	1.152	221	140	87	0	0
Centros específicos E. Especial	1	2	478	4	0	1	1	71	0	0
Centros específicos E. a distancia	0	0	0	0	5	0	0	0	16	0
Escuelas de Arte	0	0	0	0	60	1	0	4	0	0
Centros de Adultos	0	0	0	0	0	5	0	34	7	6
<b>CENTROS PÚBLICOS</b>										
<b>TOTAL</b>	<b>11.560</b>	<b>10.135</b>	<b>659</b>	<b>4.738</b>	<b>2.889</b>	<b>1.698</b>	<b>1.595</b>	<b>1.215</b>	<b>74</b>	<b>54</b>
Centros de E. Infantil	1.624	0	1	0	0	0	0	0	0	0
Centros de E. Primaria	8.703	8.877	305	0	0	0	0	1	0	0
Centros de E. Primaria y E.S.O.	1.231	1.255	39	1.255	0	0	0	19	0	0
Centros de E.S.O y/o Bachillerato y/o F.P.	0	0	125	3.480	2.822	1.691	1.595	1.107	52	48
Centros de E. Primaria, E.S.O y Bachillerato y/o F.P.	2	3	0	3	2	1	0	0	0	0
Centros específicos E. Especial	0	0	189	0	0	0	0	51	0	0
Centros específicos E. a distancia	0	0	0	0	5	0	0	0	16	0
Escuelas de Arte	0	0	0	0	60	1	0	4	0	0
Centros de Adultos	0	0	0	0	0	5	0	33	6	6
<b>CENTROS PRIVADOS</b>										
<b>TOTAL</b>	<b>4.852</b>	<b>3.385</b>	<b>336</b>	<b>3.104</b>	<b>1.357</b>	<b>644</b>	<b>537</b>	<b>267</b>	<b>1</b>	<b>0</b>
Centros de E. Infantil	1.712	0	0	0	0	0	0	0	0	0
Centros de E. Primaria	457	490	3	1	0	0	0	1	0	0
Centros de E. Primaria y E.S.O.	1.541	1.642	23	1.644	0	0	0	11	0	0
Centros de E.S.O y/o Bachillerato y/o F.P.	0	0	6	208	207	423	396	147	0	0
Centros de E. Primaria, E.S.O y Bachillerato y/o F.P.	1.141	1.251	15	1.247	1.150	220	140	87	0	0
Centros específicos E. Especial	1	2	289	4	0	1	1	20	0	0
Centros específicos E. a distancia	0	0	0	0	0	0	0	0	0	0
Escuelas de Arte	0	0	0	0	0	0	0	0	0	0
Centros de Adultos	0	0	0	0	0	0	0	1	1	0

**B1.5. Centros, profesores, unidades/grupos, alumnado y ratios, por tipo de centro y titularidad Enseñanzas de Régimen General no universitarias**

	Centros	Profesores	Unidades / Grupos	Alumnos	Nº medio alumnos por unidad (1)	Nº medio profesores por unidad
<b>TODOS LOS CENTROS</b>	<b>21.769</b>	<b>566.744</b>	<b>317.264</b>	<b>6.841.284</b>	<b>21,5</b>	<b>1,79</b>
<b>Públicos</b>	<b>15.575</b>	<b>415.736</b>	<b>222.033</b>	<b>4.605.913</b>	<b>20,7</b>	<b>1,87</b>
Administración Educativa	14.526	406.433	216.652	4.515.869	20,8	1,88
Otros Ministerios/ Consejerías	132	1.994	1.011	23.069	21,0	1,97
Administración Local	917	7.309	4.370	66.975	14,6	1,67
<b>Privados</b>	<b>6.194</b>	<b>151.008</b>	<b>95.231</b>	<b>2.235.371</b>	<b>23,4</b>	<b>1,59</b>
De ellos, Centros extranjeros	53	1.297	870	25.216	21,3	1,49
<b>CENTROS DE E. INFANTIL</b>	<b>3.337</b>	<b>19.237</b>	<b>13.022</b>	<b>206.295</b>	<b>15,3</b>	<b>1,48</b>
<b>Públicos</b>	<b>1.566</b>	<b>9.586</b>	<b>6.252</b>	<b>98.562</b>	<b>15,0</b>	<b>1,53</b>
Administración Educativa	710	4.611	3.051	50.796	16,6	1,51
Otros Ministerios/ Consejerías	38	93	66	2.778	15,0	1,41
Administración Local	818	4.882	3.135	44.988	13,4	1,56
<b>Privados</b>	<b>1.771</b>	<b>9.651</b>	<b>6.770</b>	<b>107.733</b>	<b>15,5</b>	<b>1,43</b>
De ellos, Centros extranjeros	0	0	0	0	-	-
<b>CENTROS DE E. PRIMARIA</b>	<b>9.367</b>	<b>177.739</b>	<b>115.886</b>	<b>2.291.371</b>	<b>19,8</b>	<b>1,53</b>
<b>Públicos</b>	<b>8.877</b>	<b>170.733</b>	<b>110.970</b>	<b>2.184.874</b>	<b>19,7</b>	<b>1,54</b>
Administración Educativa	8.833	169.890	110.424	2.172.612	19,7	1,54
Otros Ministerios/ Consejerías	16	362	245	5.559	22,7	1,48
Administración Local	28	481	301	6.703	22,3	1,60
<b>Privados</b>	<b>490</b>	<b>7.006</b>	<b>4.916</b>	<b>106.497</b>	<b>21,6</b>	<b>1,43</b>
De ellos, Centros extranjeros	9	65	50	1.563	21,1	1,30
<b>CENTROS DE E.PRIMARIA Y E.S.O.</b>	<b>2.899</b>	<b>77.858</b>	<b>48.516</b>	<b>1.075.994</b>	<b>22,1</b>	<b>1,60</b>
<b>Públicos</b>	<b>1.255</b>	<b>28.775</b>	<b>18.140</b>	<b>324.670</b>	<b>17,9</b>	<b>1,59</b>
Administración Educativa	1.242	28.408	17.903	319.355	17,8	1,59
Otros Ministerios/ Consejerías	9	225	167	3.855	23,1	1,35
Administración Local	4	142	70	1.460	20,9	2,03
<b>Privados</b>	<b>1.644</b>	<b>49.083</b>	<b>30.376</b>	<b>751.324</b>	<b>24,5</b>	<b>1,62</b>
De ellos, Centros extranjeros	26	188	201	10.402	21,1	0,94
<b>CENTROS DE E.S.O. Y/O BACHILLERATOS Y/O F.P.</b>	<b>4.433</b>	<b>216.072</b>	<b>91.367</b>	<b>2.133.767</b>	<b>23,4</b>	<b>2,36</b>
<b>Públicos</b>	<b>3.685</b>	<b>203.074</b>	<b>84.486</b>	<b>1.983.298</b>	<b>23,5</b>	<b>2,40</b>
Administración Educativa	3.585	200.642	83.496	1.961.778	23,5	2,40
Otros Ministerios/ Consejerías	67	1.221	491	10.020	20,4	2,49
Administración Local	33	1.211	499	11.500	23,0	2,43
<b>Privados</b>	<b>748</b>	<b>12.998</b>	<b>6.881</b>	<b>150.469</b>	<b>21,9</b>	<b>1,89</b>
De ellos, Centros extranjeros	0	0	0	0	-	-
<b>CENTROS DE E. PRIMARIA, E.S.O. Y BACH Y/O F.P.</b>	<b>1.254</b>	<b>69.442</b>	<b>44.252</b>	<b>1.107.646</b>	<b>25,0</b>	<b>1,57</b>
<b>Públicos</b>	<b>3</b>	<b>205</b>	<b>94</b>	<b>2.036</b>	<b>21,7</b>	<b>2,18</b>
Administración Educativa	1	112	52	1.179	22,7	2,15
Otros Ministerios/ Consejerías	2	93	42	857	20,4	2,21
Administración Local	0	0	0	0	-	-
<b>Privados</b>	<b>1.251</b>	<b>69.237</b>	<b>44.158</b>	<b>1.105.610</b>	<b>25,0</b>	<b>1,57</b>
De ellos, Centros extranjeros	18	1.044	619	13.251	21,4	1,69
<b>CENTROS ESPECÍFICOS DE EDUCACIÓN ESPECIAL</b>	<b>479</b>	<b>6.396</b>	<b>4.221</b>	<b>26.211</b>	<b>6,2</b>	<b>1,52</b>
<b>Públicos</b>	<b>189</b>	<b>3.363</b>	<b>2.091</b>	<b>12.473</b>	<b>6,0</b>	<b>1,61</b>
Administración Educativa	155	2.770	1.726	10.149	5,9	1,60
Otros Ministerios/ Consejerías	0	0	0	0	-	-
Administración Local	34	593	365	2.324	6,4	1,62
<b>Privados</b>	<b>290</b>	<b>3.033</b>	<b>2.130</b>	<b>13.738</b>	<b>6,4</b>	<b>1,42</b>
De ellos, Centros extranjeros	0	0	0	0	-	-

Nota: No incluye ni el profesorado, ni las unidades/grupos ni el alumnado de otro tipo de centros.

(1) En el cálculo del número medio de alumnos por unidad, no se incluyen 7.632 alumnos de E. Infantil de Galicia ni 6.679 alumnos de centros extranjeros de Andalucía.

## B1.6. Centros, profesores, unidades/grupos, alumnado y ratios, por tipo de centro. Enseñanzas de Régimen General no universitarias

(continúa)

	ADMINISTRACIÓN EDUCATIVA						RESTO DE CENTROS					
	Centros	Profe- sores	Unid./ Grupos	Alumnos	Alumnos / Unidad	Profes. / Unidad	Centros	Profe- sores	Unid./ Grupos	Alumnos	Alumnos / Unidad	Profes. / Unidad
<b>TODOS LOS CENTROS (1) (2)</b>												
<b>TOTAL</b>	<b>14.526</b>	<b>406.433</b>	<b>216.652</b>	<b>4.515.869</b>	<b>20,8</b>	<b>1,88</b>	<b>7.243</b>	<b>160.311</b>	<b>100.612</b>	<b>2.325.415</b>	<b>23,0</b>	<b>1,59</b>
Andalucía	2.892	81.927	47.089	1.056.039	22,4	1,74	884	20.368	13.569	348.215	25,2	1,50
Aragón	391	11.269	5.884	111.362	18,9	1,92	321	4.864	3.192	69.186	21,7	1,52
Asturias (Principado de)	348	10.306	4.854	90.097	18,6	2,12	106	2.798	1.748	40.188	23,0	1,60
Baleares (Illes)	263	8.679	4.136	90.208	21,8	2,10	139	3.897	2.207	55.613	25,2	1,77
Canarias	886	22.105	11.882	252.335	21,2	1,86	164	4.361	3.012	70.797	23,5	1,45
Cantabria	216	5.193	2.650	49.496	18,7	1,96	94	2.002	1.255	27.807	22,2	1,60
Castilla y León	933	24.776	12.948	233.760	18,1	1,91	354	8.426	5.264	117.021	22,2	1,60
Castilla-La Mancha	852	22.876	12.617	253.034	20,1	1,81	170	3.771	2.464	58.788	23,9	1,53
Cataluña	2.028	48.215	26.884	580.022	21,6	1,79	1.854	36.593	20.680	453.561	21,9	1,77
Comunidad Valenciana	1.388	45.037	22.878	469.747	20,5	1,97	625	15.233	9.571	224.811	23,5	1,59
Extremadura	552	13.654	7.667	149.389	19,5	1,78	112	2.288	1.562	38.170	24,4	1,46
Galicia	1.320	28.358	14.421	271.392	18,8	1,97	487	7.764	4.926	115.712	21,9	1,58
Madrid (Comunidad de)	1.121	43.388	21.994	494.312	22,5	1,97	1.269	28.615	18.508	425.126	23,0	1,55
Murcia (Región de )	491	14.028	7.441	170.578	22,9	1,89	198	4.127	2.769	67.841	24,5	1,49
Navarra (Comunidad Foral de)	230	5.767	2.899	52.845	18,2	1,99	71	2.437	1.349	31.414	23,3	1,81
País Vasco	489	16.398	8.114	140.542	17,3	2,02	345	11.513	7.714	160.817	20,8	1,49
Rioja (La)	84	2.485	1.291	27.356	21,2	1,92	35	907	584	14.086	24,1	1,55
Ceuta	22	969	500	11.177	22,4	1,94	8	202	134	3.736	27,9	1,51
Melilla	20	1.003	503	12.178	24,2	1,99	7	145	104	2.526	24,3	1,39
<b>CENTROS DE E. INFANTIL</b>												
<b>TOTAL</b>	<b>710</b>	<b>4.611</b>	<b>3.051</b>	<b>50.796</b>	<b>16,6</b>	<b>1,51</b>	<b>2.627</b>	<b>14.626</b>	<b>9.971</b>	<b>155.499</b>	<b>14,8</b>	<b>1,47</b>
Andalucía	93	984	648	14.607	22,5	1,52	145	616	550	10.081	18,3	1,12
Aragón	11	100	66	869	13,2	1,52	185	730	571	8.229	14,4	1,28
Asturias (Principado de)	11	115	74	1.422	19,2	1,55	8	42	34	624	18,4	1,24
Baleares (Illes)	8	43	29	561	19,3	1,48	35	236	158	2.793	17,7	1,49
Canarias	21	124	73	1.415	19,4	1,70	19	74	50	831	16,6	1,48
Cantabria	22	41	37	551	14,9	1,11	15	72	60	907	15,1	1,20
Castilla y León	41	283	202	2.949	14,6	1,40	72	371	270	4.278	15,8	1,37
Castilla-La Mancha	3	16	12	196	16,3	1,33	25	138	96	1.510	15,7	1,44
Cataluña	70	506	372	5.253	14,1	1,36	993	6.141	3.891	53.769	13,8	1,58
Comunidad Valenciana	53	374	304	4.950	16,3	1,23	160	904	687	11.464	16,7	1,32
Extremadura	14	55	47	797	17,0	1,17	21	66	54	936	17,3	1,22
Galicia	241	508	433	6.092	14,1	1,17	180	189	159	9.893	14,2	1,19
Madrid (Comunidad de)	98	1.346	668	9.529	14,3	2,01	632	4.269	2.742	40.452	14,8	1,56
Murcia (Región de )	12	71	48	1.048	21,8	1,48	74	442	322	4.663	14,5	1,37
Navarra (Comunidad Foral de)	3	4	3	22	7,3	1,33	6	45	29	592	20,4	1,55
País Vasco	8	35	30	422	14,1	1,17	47	241	264	3.927	14,9	0,91
Rioja (La)	0	0	0	0	-	-	4	25	18	272	15,1	1,39
Ceuta	0	0	0	0	-	-	2	9	6	97	16,2	1,50
Melilla	1	6	5	113	22,6	1,20	4	16	10	181	18,1	1,60
<b>CENTROS DE E. PRIMARIA</b>												
<b>TOTAL</b>	<b>8.833</b>	<b>169.890</b>	<b>110.424</b>	<b>2.172.612</b>	<b>19,7</b>	<b>1,54</b>	<b>534</b>	<b>7.849</b>	<b>5.462</b>	<b>118.759</b>	<b>21,6</b>	<b>1,44</b>
Andalucía	1.508	33.283	23.237	495.057	21,3	1,43	113	1.054	855	19.312	22,0	1,23
Aragón	248	5.119	3.254	57.953	17,8	1,57	10	143	105	2.172	20,7	1,36
Asturias (Principado de)	236	4.100	2.390	39.736	16,6	1,72	0	0	0	0	-	-
Baleares (Illes)	190	4.019	2.371	50.766	21,4	1,70	7	99	63	1.663	26,4	1,57
Canarias	612	9.238	6.019	121.818	20,2	1,53	13	123	93	1.841	19,8	1,32
Cantabria	135	2.062	1.297	22.431	17,3	1,59	13	132	93	1.512	16,3	1,42
Castilla y León	554	9.930	6.232	102.651	16,5	1,59	22	251	170	3.135	18,4	1,48
Castilla-La Mancha	595	10.877	7.119	132.185	18,6	1,53	19	270	190	4.118	21,7	1,42
Cataluña	1.464	23.624	15.840	332.461	21,0	1,49	147	2.504	1.636	35.719	21,8	1,53
Comunidad Valenciana	699	14.888	9.440	181.048	19,2	1,58	32	661	417	9.876	23,7	1,59
Extremadura	336	5.558	3.629	63.824	17,6	1,53	8	75	50	930	18,6	1,50
Galicia	715	9.916	6.513	105.880	16,3	1,52	28	348	256	5.153	20,1	1,36
Madrid (Comunidad de)	689	19.676	12.030	259.594	21,6	1,64	75	1.295	902	20.584	22,8	1,44
Murcia (Región de )	300	5.600	3.505	75.700	21,6	1,60	7	158	103	2.371	23,0	1,53
Navarra (Comunidad Foral de)	160	2.717	1.666	28.608	17,2	1,63	19	333	207	4.218	20,4	1,61
País Vasco	318	7.396	4.730	78.024	16,5	1,56	16	307	254	4.643	18,3	1,21
Rioja (La)	51	1.086	690	13.999	20,3	1,57	4	44	29	608	21,0	1,52
Ceuta	11	301	173	3.851	22,3	1,74	0	0	0	0	-	-
Melilla	12	500	289	7.026	24,3	1,73	1	52	39	904	23,2	1,33

(1) Incluye también los centros específicos de Educación Especial.

(2) No incluye ni el profesorado, ni las unidades/grupos ni el alumnado de otro tipo de centros.



## B1.6. Centros, profesores, unidades/grupos, alumnado y ratios, por tipo de centro. Enseñanzas de Régimen General no universitarias

(conclusión)

	ADMINISTRACIÓN EDUCATIVA						RESTO DE CENTROS					
	Centros	Profesores	Unidad. / Grupos	Alumnos	Alumnos / Unidad	Profes. / Unidad	Centros	Profesores	Unidad. / Grupos	Alumnos	Alumnos / Unidad	Profes. / Unidad
<b>CENTROS DE E. PRIMARIA Y E.S.O.</b>												
<b>TOTAL</b>	<b>1.242</b>	<b>28.408</b>	<b>17.903</b>	<b>319.355</b>	<b>17,8</b>	<b>1,59</b>	<b>1.657</b>	<b>49.450</b>	<b>30.613</b>	<b>756.639</b>	<b>24,5</b>	<b>1,62</b>
Andalucía	423	8.377	5.522	96.671	17,5	1,52	300	8.304	5.221	144.421	26,5	1,59
Aragón	26	503	326	3.620	11,1	1,54	49	1.520	963	22.200	23,1	1,58
Asturias (Principado de)	22	463	230	3.023	13,1	2,01	37	1.006	606	13.602	22,4	1,66
Baleares (Islas)	5	133	76	1.474	19,4	1,75	65	2.001	1.073	28.417	26,5	1,86
Canarias	47	1.461	812	16.449	20,3	1,80	67	1.927	1.376	34.520	25,1	1,40
Cantabria	10	142	94	1.292	13,7	1,51	26	664	400	9.253	23,1	1,66
Castilla y León	114	2.078	1.346	16.113	12,0	1,54	89	2.564	1.612	36.506	22,6	1,59
Castilla-La Mancha	53	1.036	736	10.970	14,9	1,41	67	1.774	1.159	29.076	25,1	1,53
Cataluña	1	63	16	311	19,4	3,94	260	9.065	4.892	121.849	24,9	1,85
Comunidad Valenciana	281	7.265	4.611	91.528	19,8	1,58	221	6.431	3.860	94.486	24,5	1,67
Extremadura	74	1.652	1.111	20.908	18,8	1,49	36	916	622	15.852	25,5	1,47
Galicia	86	2.886	1.515	25.454	16,8	1,90	99	2.757	1.744	40.091	23,0	1,58
Madrid (Comunidad de)	5	150	70	1.331	19,0	2,14	149	4.561	3.058	75.839	24,8	1,49
Murcia (Región de)	72	1.596	1.077	23.637	21,9	1,48	67	1.729	1.174	30.595	26,1	1,47
Navarra (Comunidad Foral de)	11	209	125	1.800	14,4	1,67	10	411	254	5.836	23,0	1,62
País Vasco	1	59	38	754	19,8	1,55	97	3.250	2.215	44.167	19,9	1,47
Rioja (La)	6	107	70	973	13,9	1,53	12	381	256	6.329	24,7	1,49
Ceuta	5	228	128	3.047	23,8	1,78	5	154	102	2.924	28,7	1,51
Melilla	0	0	0	0	-	-	1	35	26	676	26,0	1,35
<b>CENTROS DE E.S.O. Y/O BACHILLERATOS Y/O F.P.</b>												
<b>TOTAL</b>	<b>3.585</b>	<b>200.642</b>	<b>83.496</b>	<b>1.961.778</b>	<b>23,5</b>	<b>2,40</b>	<b>848</b>	<b>15.430</b>	<b>7.871</b>	<b>171.989</b>	<b>21,9</b>	<b>1,96</b>
Andalucía	852	38.962	17.471	448.471	25,7	2,23	122	1.895	1.084	25.356	23,4	1,75
Aragón	100	5.444	2.183	48.605	22,3	2,49	34	514	261	5.796	22,2	1,97
Asturias (Principado de)	74	5.525	2.103	45.647	21,7	2,63	29	347	182	3.557	19,5	1,91
Baleares (Islas)	59	4.470	1.653	37.366	22,6	2,70	6	177	78	1.882	24,1	2,27
Canarias	195	11.140	4.883	112.149	23,0	2,28	18	296	164	3.268	19,9	1,80
Cantabria	47	2.911	1.198	25.126	21,0	2,43	15	155	76	1.769	23,3	2,04
Castilla y León	215	12.338	5.076	111.566	22,0	2,43	68	1.001	506	10.257	20,3	1,98
Castilla-La Mancha	193	10.747	4.632	108.984	23,5	2,32	21	294	125	2.479	19,8	2,35
Cataluña	469	23.637	10.381	240.549	23,2	2,28	148	3.721	1.751	39.953	22,8	2,13
Comunidad Valenciana	331	22.108	8.270	190.623	23,0	2,67	79	1.187	671	12.977	19,3	1,77
Extremadura	120	6.304	2.825	63.496	22,5	2,23	12	111	48	915	19,1	2,31
Galicia	265	14.848	5.833	133.221	22,8	2,55	84	1.000	480	9.892	20,6	2,08
Madrid (Comunidad de)	313	21.874	9.033	222.400	24,6	2,42	101	2.101	979	22.474	23,0	2,15
Murcia (Región de)	100	6.581	2.706	69.595	25,7	2,43	18	333	155	4.020	25,9	2,15
Navarra (Comunidad Foral de)	54	2.793	1.079	22.319	20,7	2,59	16	472	202	4.809	23,8	2,34
País Vasco	160	8.780	3.258	60.137	18,5	2,69	71	1.726	1.065	21.541	20,2	1,62
Rioja (La)	26	1.266	518	12.306	23,8	2,44	6	100	44	1.044	23,7	2,27
Ceuta	5	417	185	4.179	22,6	2,25	0	0	0	0	-	-
Melilla	7	497	209	5.039	24,1	2,38	0	0	0	0	-	-
<b>CENTROS DE E. PRIMARIA, E.S.O. Y BACH. Y/O F.P.</b>												
<b>TOTAL</b>	<b>1</b>	<b>112</b>	<b>52</b>	<b>1.179</b>	<b>22,7</b>	<b>2,15</b>	<b>1.253</b>	<b>69.330</b>	<b>44.200</b>	<b>1.106.467</b>	<b>25,0</b>	<b>1,57</b>
Andalucía	0	0	0	0	-	-	159	7.985	5.465	146.379	26,8	1,46
Aragón	0	0	0	0	-	-	35	1.867	1.230	30.319	24,6	1,52
Asturias (Principado de)	0	0	0	0	-	-	27	1.351	889	22.190	25,0	1,52
Baleares (Islas)	0	0	0	0	-	-	20	1.271	761	20.499	26,9	1,67
Canarias	0	0	0	0	-	-	40	1.866	1.258	29.918	23,8	1,48
Cantabria	0	0	0	0	-	-	18	932	594	14.186	23,9	1,57
Castilla y León	0	0	0	0	-	-	81	4.031	2.547	62.102	24,4	1,58
Castilla-La Mancha	0	0	0	0	-	-	26	1.199	825	21.180	25,7	1,45
Cataluña	0	0	0	0	-	-	219	14.232	7.841	197.460	25,2	1,82
Comunidad Valenciana	0	0	0	0	-	-	114	5.861	3.812	95.261	25,0	1,54
Extremadura	0	0	0	0	-	-	23	1.036	735	19.206	26,1	1,41
Galicia	0	0	0	0	-	-	74	3.342	2.185	50.118	22,9	1,53
Madrid (Comunidad de)	0	0	0	0	-	-	264	15.582	10.334	262.477	25,4	1,51
Murcia (Región de)	0	0	0	0	-	-	28	1.433	989	26.031	26,3	1,45
Navarra (Comunidad Foral de)	0	0	0	0	-	-	17	1.137	631	15.804	25,0	1,80
País Vasco	1	112	52	1.179	22,7	2,15	98	5.772	3.816	86.056	22,6	1,51
Rioja (La)	0	0	0	0	-	-	8	352	233	5.801	24,9	1,51
Ceuta	0	0	0	0	-	-	1	39	26	715	27,5	1,50
Melilla	0	0	0	0	-	-	1	42	29	765	26,4	1,45

**B1.7. Distribución porcentual de los centros que imparten enseñanzas de Régimen General no universitarias según tamaño del centro (número de alumnos)**

	Total centros	Distribución porcentual							
		25 o menos	26-100	101-200	201-300	301-500	501-700	701-1.000	Más de 1.000
<b>TODOS LOS CENTROS</b>									
<b>TOTAL</b>	<b>21.769</b>	<b>8,1</b>	<b>20,3</b>	<b>15,2</b>	<b>14,0</b>	<b>22,1</b>	<b>10,5</b>	<b>6,3</b>	<b>3,5</b>
Andalucía	3.776	3,1	10,4	16,4	17,1	27,6	14,0	8,2	3,2
Aragón	712	12,9	29,9	16,0	9,7	14,3	9,6	4,9	2,7
Asturias (Principado de)	454	8,6	22,9	17,8	15,4	18,9	7,0	5,3	4,0
Balears (Illes)	402	3,7	13,2	12,4	20,9	29,4	7,7	8,2	4,5
Canarias	1.050	14,9	14,5	14,1	12,4	24,4	10,6	5,8	3,4
Cantabria	310	18,7	19,0	17,1	11,9	17,4	9,7	3,2	2,9
Castilla y León	1.287	6,4	26,1	23,0	10,8	16,3	9,4	5,1	2,9
Castilla-La Mancha	1.022	6,1	17,3	19,3	16,4	21,8	10,8	6,3	2,1
Cataluña	3.882	9,5	30,9	10,9	13,7	19,7	7,9	4,7	2,6
Comunidad Valenciana	2.013	4,5	16,6	15,4	14,8	26,2	12,1	6,5	3,9
Extremadura	664	8,9	19,6	21,4	13,4	18,4	10,7	6,0	1,7
Galicia	1.807	23,1	18,9	17,1	11,4	16,5	7,8	3,4	1,9
Madrid (Comunidad de)	2.390	4,3	25,2	10,1	9,8	24,1	10,4	8,8	7,3
Murcia (Región de )	689	6,0	15,4	14,5	19,7	22,1	11,2	5,8	5,4
Navarra (Comunidad Foral de)	301	12,3	22,9	13,3	16,9	16,6	8,3	7,3	2,3
País Vasco	834	4,4	15,3	18,8	14,9	21,5	13,1	7,3	4,7
Rioja (La)	119	2,5	12,6	19,3	21,0	25,2	8,4	7,6	3,4
Ceuta	30	0,0	13,3	0,0	10,0	26,7	23,3	23,3	3,3
Melilla	27	3,7	11,1	11,1	3,7	7,4	29,6	29,6	3,7
<b>CENTROS PÚBLICOS</b>									
<b>TOTAL</b>	<b>15.575</b>	<b>8,4</b>	<b>17,2</b>	<b>17,4</b>	<b>15,5</b>	<b>24,0</b>	<b>10,5</b>	<b>5,1</b>	<b>1,8</b>
Andalucía	2.930	2,0	7,7	17,7	19,0	29,8	14,5	7,3	1,9
Aragón	450	12,7	22,2	21,3	11,6	16,4	9,3	4,9	1,6
Asturias (Principado de)	350	9,1	24,9	18,6	15,4	18,9	6,6	4,0	2,6
Balears (Illes)	271	4,1	12,9	12,9	25,8	25,5	10,3	6,3	2,2
Canarias	893	15,7	14,9	15,3	12,1	24,5	10,2	5,6	1,7
Cantabria	218	18,8	18,8	19,3	11,5	18,8	9,6	1,8	1,4
Castilla y León	960	6,3	25,8	27,2	10,9	16,7	7,4	3,8	2,0
Castilla-La Mancha	862	6,0	16,9	21,1	17,4	21,0	10,2	5,5	1,9
Cataluña	2.490	11,4	25,4	12,6	16,0	23,2	7,7	2,9	0,9
Comunidad Valenciana	1.425	4,6	14,0	17,3	16,4	27,4	12,2	5,3	2,7
Extremadura	561	7,8	19,3	23,9	14,4	18,7	10,7	4,5	0,7
Galicia	1.429	25,0	19,6	18,0	11,0	15,5	6,9	3,0	1,0
Madrid (Comunidad de)	1.340	2,8	16,9	10,7	11,4	33,9	12,1	8,7	3,4
Murcia (Región de )	539	5,6	13,7	17,1	22,6	20,8	11,9	4,3	4,1
Navarra (Comunidad Foral de)	231	15,6	25,1	13,4	15,6	18,2	7,8	3,5	0,9
País Vasco	499	3,6	16,4	25,3	16,0	22,8	11,2	3,6	1,0
Rioja (La)	85	1,2	9,4	22,4	27,1	23,5	9,4	5,9	1,2
Ceuta	22	0,0	9,1	0,0	13,6	27,3	27,3	18,2	4,5
Melilla	20	0,0	0,0	15,0	5,0	10,0	35,0	30,0	5,0
<b>CENTROS PRIVADOS</b>									
<b>TOTAL</b>	<b>6.194</b>	<b>7,2</b>	<b>28,1</b>	<b>9,7</b>	<b>10,1</b>	<b>17,3</b>	<b>10,4</b>	<b>9,3</b>	<b>7,8</b>
Andalucía	846	6,7	20,0	11,8	10,2	20,1	12,3	11,2	7,7
Aragón	262	13,4	43,1	6,9	6,5	10,7	9,9	5,0	4,6
Asturias (Principado de)	104	6,7	16,3	15,4	15,4	19,2	8,7	9,6	8,7
Balears (Illes)	131	3,1	13,7	11,5	10,7	37,4	2,3	12,2	9,2
Canarias	157	10,2	12,1	7,0	14,0	23,6	12,7	7,0	13,4
Cantabria	92	18,5	19,6	12,0	13,0	14,1	9,8	6,5	6,5
Castilla y León	327	7,0	26,9	10,7	10,4	15,3	15,3	8,9	5,5
Castilla-La Mancha	160	6,3	19,4	9,4	11,3	26,3	13,8	10,6	3,1
Cataluña	1.392	6,1	40,8	8,0	9,6	13,4	8,3	8,1	5,7
Comunidad Valenciana	588	4,4	22,8	10,9	10,9	23,3	11,7	9,2	6,8
Extremadura	103	14,6	21,4	7,8	7,8	16,5	10,7	14,6	6,8
Galicia	378	14,7	15,6	13,1	13,1	20,6	11,9	5,0	5,9
Madrid (Comunidad de)	1.050	6,1	35,9	9,2	7,7	11,7	8,2	8,9	12,3
Murcia (Región de )	150	7,3	21,3	5,3	9,3	26,7	8,7	11,3	10,0
Navarra (Comunidad Foral de)	70	1,4	15,7	12,9	21,4	11,4	10,0	20,0	7,1
País Vasco	335	5,7	13,7	9,3	13,1	19,4	15,8	12,8	10,1
Rioja (La)	34	5,9	20,6	11,8	5,9	29,4	5,9	11,8	8,8
Ceuta	8	0,0	25,0	0,0	0,0	25,0	12,5	37,5	0,0
Melilla	7	14,3	42,9	0,0	0,0	0,0	14,3	28,6	0,0

Nota: No se incluyen los centros específicos de Educación a distancia.

**B1.8. Distribución porcentual de los centros que imparten enseñanzas de Régimen General no universitarias según unidades / grupos, por tipo de centro**

(continúa)

	Total centros	Distribución porcentual										
		1	2-3	4-5	6-11	12-17	18-23	24-29	30-35	36-41	42-47	48 y más
<b>CENTROS DE E. INFANTIL</b>												
<b>TOTAL</b>	<b>3.337</b>	<b>14,4</b>	<b>37,9</b>	<b>21,8</b>	<b>24,7</b>	<b>1,1</b>	<b>0,2</b>	<b>0,0</b>	<b>0,0</b>	<b>0,0</b>	<b>0,0</b>	<b>0,0</b>
Andalucía	238	10,9	29,4	14,7	42,4	2,5	0,0	0,0	0,0	0,0	0,0	0,0
Aragón	196	16,3	53,1	17,9	12,2	0,5	0,0	0,0	0,0	0,0	0,0	0,0
Asturias (Principado de)	19	21,1	10,5	10,5	47,4	10,5	0,0	0,0	0,0	0,0	0,0	0,0
Balears (Illes)	43	7,0	48,8	9,3	32,6	2,3	0,0	0,0	0,0	0,0	0,0	0,0
Canarias	40	40,0	25,0	10,0	25,0	0,0	0,0	0,0	0,0	0,0	0,0	0,0
Cantabria	37	48,6	29,7	10,8	8,1	2,7	0,0	0,0	0,0	0,0	0,0	0,0
Castilla y León	113	6,2	41,6	26,5	24,8	0,9	0,0	0,0	0,0	0,0	0,0	0,0
Castilla-La Mancha	28	10,7	42,9	21,4	25,0	0,0	0,0	0,0	0,0	0,0	0,0	0,0
Cataluña	1.063	7,1	41,3	31,6	19,7	0,4	0,0	0,0	0,0	0,0	0,0	0,0
Comunidad Valenciana	213	5,6	33,8	25,4	34,7	0,5	0,0	0,0	0,0	0,0	0,0	0,0
Extremadura	35	25,7	51,4	11,4	11,4	0,0	0,0	0,0	0,0	0,0	0,0	0,0
Galicia	421	72,2	15,8	2,8	7,4	1,1	0,7	0,0	0,0	0,0	0,0	0,0
Madrid (Comunidad de)	730	4,0	42,6	19,2	32,3	1,5	0,3	0,1	0,0	0,0	0,0	0,0
Murcia (Región de)	86	10,5	37,2	19,8	30,2	2,3	0,0	0,0	0,0	0,0	0,0	0,0
Navarra (Comunidad Foral de)	9	44,4	11,1	22,2	22,2	0,0	0,0	0,0	0,0	0,0	0,0	0,0
País Vasco	55	14,5	21,8	21,8	36,4	3,6	1,8	0,0	0,0	0,0	0,0	0,0
Rioja (La)	4	0,0	50,0	25,0	25,0	0,0	0,0	0,0	0,0	0,0	0,0	0,0
Ceuta	2	0,0	100,0	0,0	0,0	0,0	0,0	0,0	0,0	0,0	0,0	0,0
Melilla	5	20,0	40,0	40,0	0,0	0,0	0,0	0,0	0,0	0,0	0,0	0,0
<b>CENTROS DE E. PRIMARIA</b>												
<b>TOTAL</b>	<b>9.367</b>	<b>4,8</b>	<b>7,3</b>	<b>6,4</b>	<b>35,3</b>	<b>15,3</b>	<b>24,2</b>	<b>5,3</b>	<b>0,9</b>	<b>0,3</b>	<b>0,1</b>	<b>0,1</b>
Andalucía	1.621	1,9	3,5	3,6	29,0	19,7	31,3	9,3	1,5	0,2	0,0	0,0
Aragón	258	3,9	8,5	3,9	35,3	15,9	22,9	7,0	2,3	0,4	0,0	0,0
Asturias (Principado de)	236	7,6	6,4	11,9	37,7	17,4	18,2	0,8	0,0	0,0	0,0	0,0
Balears (Illes)	197	1,0	7,6	6,6	39,6	15,2	26,4	3,6	0,0	0,0	0,0	0,0
Canarias	625	15,4	17,4	4,8	26,1	15,2	16,0	3,5	1,1	0,5	0,0	0,0
Cantabria	148	10,1	11,5	7,4	41,9	13,5	12,8	2,7	0,0	0,0	0,0	0,0
Castilla y León	576	4,5	5,7	8,7	46,0	14,1	15,8	4,3	0,7	0,0	0,0	0,2
Castilla-La Mancha	614	2,9	9,9	8,0	37,1	14,8	20,8	4,4	1,5	0,2	0,3	0,0
Cataluña	1.611	3,8	11,1	9,4	38,5	11,4	23,2	2,5	0,0	0,1	0,0	0,0
Comunidad Valenciana	731	1,8	5,2	3,3	40,5	11,1	30,8	5,9	0,7	0,7	0,0	0,1
Extremadura	344	4,4	10,8	9,6	37,8	18,0	14,2	4,4	0,6	0,0	0,3	0,0
Galicia	743	14,4	5,8	9,2	43,1	15,3	9,6	2,3	0,0	0,3	0,1	0,0
Madrid (Comunidad de)	764	0,1	0,1	0,4	22,9	17,9	47,4	8,5	1,6	0,8	0,0	0,3
Murcia (Región de)	307	4,9	3,6	4,9	46,3	13,4	23,1	3,9	0,0	0,0	0,0	0,0
Navarra (Comunidad Foral de)	179	8,9	15,6	13,4	25,1	15,6	15,1	4,5	0,0	1,1	0,6	0,0
País Vasco	334	1,2	4,8	9,6	30,2	17,1	21,3	8,1	4,8	1,8	0,6	0,6
Rioja (La)	55	0,0	5,5	0,0	47,3	20,0	20,0	7,3	0,0	0,0	0,0	0,0
Ceuta	11	0,0	0,0	9,1	18,2	18,2	45,5	9,1	0,0	0,0	0,0	0,0
Melilla	13	0,0	0,0	0,0	15,4	0,0	15,4	38,5	15,4	15,4	0,0	0,0
<b>CENTROS DE E. PRIMARIA Y E.S.O.</b>												
<b>TOTAL</b>	<b>2.899</b>	<b>0,0</b>	<b>0,3</b>	<b>1,6</b>	<b>21,9</b>	<b>40,0</b>	<b>15,2</b>	<b>16,0</b>	<b>2,6</b>	<b>1,7</b>	<b>0,3</b>	<b>0,4</b>
Andalucía	723	0,0	0,4	2,2	33,2	36,0	13,7	11,2	1,8	1,2	0,1	0,1
Aragón	75	0,0	0,0	1,3	13,3	50,7	8,0	20,0	4,0	1,3	1,3	0,0
Asturias (Principado de)	59	0,0	0,0	5,1	27,1	49,2	6,8	6,8	3,4	1,7	0,0	0,0
Balears (Illes)	70	0,0	0,0	1,4	5,7	68,6	8,6	10,0	2,9	1,4	0,0	1,4
Canarias	114	0,0	0,0	1,8	12,3	42,1	15,8	17,5	3,5	3,5	0,9	2,6
Cantabria	36	2,8	0,0	2,8	27,8	41,7	13,9	11,1	0,0	0,0	0,0	0,0
Castilla y León	203	0,0	0,0	3,9	32,0	36,9	15,8	8,9	1,0	1,0	0,5	0,0
Castilla-La Mancha	120	0,0	0,0	1,7	19,2	50,0	10,0	18,3	0,8	0,0	0,0	0,0
Cataluña	261	0,0	0,0	0,4	2,7	55,2	6,5	30,7	1,9	1,9	0,4	0,4
Comunidad Valenciana	502	0,0	1,0	1,0	25,1	33,7	22,7	12,9	1,8	1,6	0,0	0,2
Extremadura	110	0,0	0,0	2,7	28,2	33,6	21,8	12,7	0,9	0,0	0,0	0,0
Galicia	185	0,0	0,0	0,0	13,0	42,7	18,4	21,6	2,7	1,6	0,0	0,0
Madrid (Comunidad de)	154	0,0	0,6	0,6	8,4	39,6	13,0	27,3	3,9	3,9	1,3	1,3
Murcia (Región de)	139	0,0	0,7	0,7	28,1	39,6	15,1	10,1	2,2	2,9	0,0	0,7
Navarra (Comunidad Foral de)	21	0,0	0,0	9,5	23,8	19,0	14,3	23,8	4,8	4,8	0,0	0,0
País Vasco	98	0,0	0,0	0,0	2,0	31,6	22,4	23,5	15,3	3,1	1,0	1,0
Rioja (La)	18	0,0	0,0	0,0	33,3	27,8	5,6	16,7	11,1	5,6	0,0	0,0
Ceuta	10	0,0	0,0	0,0	0,0	20,0	20,0	50,0	10,0	0,0	0,0	0,0
Melilla	1	0,0	0,0	0,0	0,0	0,0	0,0	100,0	0,0	0,0	0,0	0,0

**B1.8. Distribución porcentual de los centros que imparten enseñanzas de Régimen General no universitarias según unidades / grupos, por tipo de centro**

(conclusión)

	Total centros	Distribución porcentual										
		1	2-3	4-5	6-11	12-17	18-23	24-29	30-35	36-41	42-47	48 y más
<b>CENTROS DE E.S.O. Y/O BACHILLERATOS Y/O F.P.</b>												
<b>TOTAL</b>	<b>4.433</b>	<b>1,2</b>	<b>3,9</b>	<b>5,1</b>	<b>16,6</b>	<b>16,3</b>	<b>19,2</b>	<b>16,7</b>	<b>9,7</b>	<b>5,5</b>	<b>3,0</b>	<b>2,8</b>
Andalucía	974	0,6	3,1	3,1	23,7	19,7	17,7	15,2	8,9	4,4	2,0	1,6
Aragón	134	2,2	8,2	11,9	15,7	9,0	20,1	11,9	8,2	7,5	3,7	1,5
Asturias (Principado de)	103	2,9	6,8	7,8	7,8	16,5	15,5	14,6	11,7	7,8	1,9	6,8
Baleares (Illes)	65	0,0	1,5	0,0	7,7	9,2	23,1	16,9	16,9	15,4	6,2	3,1
Canarias	213	0,9	0,9	2,3	9,4	17,8	21,6	22,5	11,3	4,7	4,2	4,2
Cantabria	62	3,2	11,3	1,6	6,5	12,9	25,8	17,7	12,9	4,8	0,0	3,2
Castilla y León	283	1,4	3,9	6,7	19,4	15,5	17,0	15,2	8,5	4,9	6,0	1,4
Castilla-La Mancha	214	0,0	2,8	5,6	15,4	12,1	19,6	22,4	9,3	4,7	2,8	5,1
Cataluña	617	0,3	4,1	5,8	14,3	21,4	23,5	14,1	7,9	3,7	2,8	2,1
Comunidad Valenciana	410	1,2	2,9	6,3	17,1	13,2	16,8	16,3	11,2	7,1	2,4	5,4
Extremadura	132	1,5	4,5	4,5	10,6	12,9	21,2	23,5	7,6	9,1	2,3	2,3
Galicia	349	2,6	6,9	6,0	16,0	16,0	20,3	18,3	7,7	3,2	2,0	0,9
Madrid (Comunidad de)	414	1,7	4,6	4,1	9,2	11,6	17,4	20,0	14,7	8,0	4,3	4,3
Murcia (Región de )	118	0,8	3,4	5,9	6,8	9,3	22,0	22,0	11,0	12,7	2,5	3,4
Navarra (Comunidad Foral de)	70	0,0	1,4	7,1	27,1	17,1	17,1	12,9	7,1	4,3	4,3	1,4
País Vasco	231	2,2	2,6	4,8	28,1	18,6	16,0	11,3	8,7	2,2	3,0	2,6
Rioja (La)	32	0,0	9,4	15,6	6,3	21,9	18,8	12,5	6,3	6,3	3,1	0,0
Ceuta	5	0,0	0,0	0,0	0,0	0,0	20,0	0,0	0,0	40,0	40,0	0,0
Melilla	7	0,0	0,0	0,0	14,3	0,0	0,0	28,6	28,6	14,3	14,3	0,0
<b>CENTROS DE E. PRIMARIA, E.S.O. Y/O BACHILLERATOS Y/O F.P.</b>												
<b>TOTAL</b>	<b>1.254</b>	<b>0,0</b>	<b>0,0</b>	<b>0,1</b>	<b>0,5</b>	<b>9,6</b>	<b>9,3</b>	<b>15,7</b>	<b>22,3</b>	<b>11,7</b>	<b>14,1</b>	<b>16,6</b>
Andalucía	159	0,0	0,0	0,0	0,0	10,1	6,3	22,6	18,2	15,7	10,7	16,4
Aragón	35	0,0	0,0	0,0	0,0	11,4	11,4	22,9	20,0	8,6	8,6	17,1
Asturias (Principado de)	27	0,0	0,0	0,0	0,0	14,8	11,1	14,8	22,2	7,4	18,5	11,1
Baleares (Illes)	20	0,0	0,0	0,0	0,0	10,0	5,0	25,0	20,0	10,0	5,0	25,0
Canarias	40	0,0	0,0	2,5	2,5	10,0	20,0	17,5	15,0	5,0	15,0	12,5
Cantabria	18	0,0	0,0	0,0	0,0	11,1	11,1	11,1	11,1	38,9	11,1	5,6
Castilla y León	81	0,0	0,0	0,0	2,5	12,3	4,9	25,9	21,0	14,8	9,9	8,6
Castilla-La Mancha	26	0,0	0,0	0,0	0,0	15,4	3,8	15,4	34,6	15,4	7,7	7,7
Cataluña	219	0,0	0,0	0,0	0,0	6,8	10,5	13,2	26,9	11,4	15,1	16,0
Comunidad Valenciana	114	0,0	0,0	0,0	0,0	11,4	12,3	14,9	24,6	7,9	18,4	10,5
Extremadura	23	0,0	0,0	0,0	0,0	4,3	13,0	17,4	34,8	13,0	17,4	0,0
Galicia	74	0,0	0,0	0,0	0,0	21,6	16,2	20,3	14,9	5,4	12,2	9,5
Madrid (Comunidad de)	264	0,0	0,0	0,0	0,4	7,2	8,0	11,4	20,1	9,8	19,7	23,5
Murcia (Región de )	28	0,0	0,0	0,0	3,6	7,1	7,1	10,7	25,0	21,4	10,7	14,3
Navarra (Comunidad Foral de)	17	0,0	0,0	0,0	5,9	0,0	0,0	5,9	52,9	5,9	0,0	29,4
País Vasco	99	0,0	0,0	0,0	0,0	7,1	6,1	9,1	24,2	16,2	10,1	27,3
Rioja (La)	8	0,0	0,0	0,0	0,0	25,0	37,5	0,0	12,5	0,0	12,5	12,5
Ceuta	1	0,0	0,0	0,0	0,0	0,0	0,0	100,0	0,0	0,0	0,0	0,0
Melilla	1	0,0	0,0	0,0	0,0	0,0	0,0	100,0	0,0	0,0	0,0	0,0
<b>CENTROS ESPECÍFICOS DE EDUCACIÓN ESPECIAL</b>												
<b>TOTAL</b>	<b>479</b>	<b>4,8</b>	<b>12,1</b>	<b>18,2</b>	<b>38,0</b>	<b>18,2</b>	<b>6,3</b>	<b>1,9</b>	<b>0,6</b>	<b>0,0</b>	<b>0,0</b>	<b>0,0</b>
Andalucía	61	3,3	13,1	19,7	29,5	23,0	4,9	6,6	0,0	0,0	0,0	0,0
Aragón	14	0,0	7,1	21,4	50,0	21,4	0,0	0,0	0,0	0,0	0,0	0,0
Asturias (Principado de)	10	0,0	10,0	20,0	40,0	10,0	20,0	0,0	0,0	0,0	0,0	0,0
Baleares (Illes)	7	0,0	0,0	14,3	42,9	28,6	0,0	14,3	0,0	0,0	0,0	0,0
Canarias	18	0,0	27,8	11,1	33,3	11,1	11,1	5,6	0,0	0,0	0,0	0,0
Cantabria	9	22,2	11,1	22,2	33,3	11,1	0,0	0,0	0,0	0,0	0,0	0,0
Castilla y León	31	9,7	22,6	12,9	25,8	22,6	3,2	0,0	3,2	0,0	0,0	0,0
Castilla-La Mancha	20	5,0	15,0	15,0	35,0	15,0	10,0	5,0	0,0	0,0	0,0	0,0
Cataluña	111	0,9	6,3	20,7	50,5	16,2	4,5	0,9	0,0	0,0	0,0	0,0
Comunidad Valenciana	43	0,0	7,0	20,9	46,5	20,9	2,3	2,3	0,0	0,0	0,0	0,0
Extremadura	20	20,0	15,0	20,0	40,0	5,0	0,0	0,0	0,0	0,0	0,0	0,0
Galicia	35	14,3	14,3	25,7	34,3	8,6	0,0	0,0	2,9	0,0	0,0	0,0
Madrid (Comunidad de)	64	3,1	9,4	15,6	32,8	21,9	15,6	0,0	1,6	0,0	0,0	0,0
Murcia (Región de )	11	0,0	9,1	18,2	27,3	9,1	36,4	0,0	0,0	0,0	0,0	0,0
Navarra (Comunidad Foral de)	5	0,0	20,0	0,0	40,0	40,0	0,0	0,0	0,0	0,0	0,0	0,0
País Vasco	17	17,6	35,3	0,0	23,5	23,5	0,0	0,0	0,0	0,0	0,0	0,0
Rioja (La)	2	0,0	0,0	50,0	0,0	50,0	0,0	0,0	0,0	0,0	0,0	0,0
Ceuta	1	0,0	0,0	0,0	0,0	100,0	0,0	0,0	0,0	0,0	0,0	0,0
Melilla	0	-	-	-	-	-	-	-	-	-	-	-

**B1.9. Centros docentes según tamaño de municipio, por enseñanza que imparten. Enseñanzas de Régimen General no universitarias**

	Total de centros	Centros E. Infantil	Centros E. Primaria	Centros E. Primaria y E.S.O.	Centros E.S.O y/o Bachilleratos y/o F.P.	Centros E. Primaria, E.S.O y Bach./ F.P.	Centros específicos E. Especial
<b>NÚMERO DE CENTROS POR TAMAÑO DE MUNICIPIO</b>							
<b>TODOS LOS CENTROS</b>							
<b>TOTAL</b>	<b>21.769</b>	<b>3.337</b>	<b>9.367</b>	<b>2.899</b>	<b>4.433</b>	<b>1.254</b>	<b>479</b>
Hasta 1.000 habitantes	1.913	250	1.333	246	59	15	10
De 1.001 a 2.000 habitantes	1.425	213	766	295	129	13	9
De 2.001 a 5.000 habitantes	2.143	281	1.039	263	509	30	21
De 5.001 a 10.000 habitantes	2.073	282	958	195	573	47	18
De 10.001 a 25.000 habitantes	2.907	343	1.278	424	691	113	58
De 25.001 a 100.000 habitantes	4.242	615	1.718	589	914	272	134
De 100.001 a 500.000 habitantes	4.164	596	1.483	557	990	416	122
Más de 500.000 habitantes	2.902	757	792	330	568	348	107
<b>CENTROS PÚBLICOS</b>							
<b>TOTAL</b>	<b>15.575</b>	<b>1.566</b>	<b>8.877</b>	<b>1.255</b>	<b>3.685</b>	<b>3</b>	<b>189</b>
Hasta 1.000 habitantes	1.864	244	1.328	235	50	2	5
De 1.001 a 2.000 habitantes	1.349	190	755	289	113	0	2
De 2.001 a 5.000 habitantes	1.883	203	997	201	479	0	3
De 5.001 a 10.000 habitantes	1.684	169	913	58	540	0	4
De 10.001 a 25.000 habitantes	2.182	165	1.213	155	625	0	24
De 25.001 a 100.000 habitantes	2.890	227	1.621	166	805	1	70
De 100.001 a 500.000 habitantes	2.481	210	1.373	117	729	0	52
Más de 500.000 habitantes	1.242	158	677	34	344	0	29
<b>CENTROS PRIVADOS</b>							
<b>TOTAL</b>	<b>6.194</b>	<b>1.771</b>	<b>490</b>	<b>1.644</b>	<b>748</b>	<b>1.251</b>	<b>290</b>
Hasta 1.000 habitantes	49	6	5	11	9	13	5
De 1.001 a 2.000 habitantes	76	23	11	6	16	13	7
De 2.001 a 5.000 habitantes	260	78	42	62	30	30	18
De 5.001 a 10.000 habitantes	389	113	45	137	33	47	14
De 10.001 a 25.000 habitantes	725	178	65	269	66	113	34
De 25.001 a 100.000 habitantes	1.352	388	97	423	109	271	64
De 100.001 a 500.000 habitantes	1.683	386	110	440	261	416	70
Más de 500.000 habitantes	1.660	599	115	296	224	348	78
<b>DISTRIBUCIÓN PORCENTUAL DE LOS CENTROS POR TAMAÑO DE MUNICIPIO</b>							
<b>TODOS LOS CENTROS</b>							
<b>TOTAL</b>	<b>100,0</b>	<b>100,0</b>	<b>100,0</b>	<b>100,0</b>	<b>100,0</b>	<b>100,0</b>	<b>100,0</b>
Hasta 1.000 habitantes	8,8	7,5	14,2	8,5	1,3	1,2	2,1
De 1.001 a 2.000 habitantes	6,5	6,4	8,2	10,2	2,9	1,0	1,9
De 2.001 a 5.000 habitantes	9,8	8,4	11,1	9,1	11,5	2,4	4,4
De 5.001 a 10.000 habitantes	9,5	8,5	10,2	6,7	12,9	3,7	3,8
De 10.001 a 25.000 habitantes	13,4	10,3	13,6	14,6	15,6	9,0	12,1
De 25.001 a 100.000 habitantes	19,5	18,4	18,3	20,3	20,6	21,7	28,0
De 100.001 a 500.000 habitantes	19,1	17,9	15,8	19,2	22,3	33,2	25,5
Más de 500.000 habitantes	13,3	22,7	8,5	11,4	12,8	27,8	22,3
<b>CENTROS PÚBLICOS</b>							
<b>TOTAL</b>	<b>100,0</b>	<b>100,0</b>	<b>100,0</b>	<b>100,0</b>	<b>100,0</b>	<b>100,0</b>	<b>100,0</b>
Hasta 1.000 habitantes	12,0	15,6	15,0	18,7	1,4	66,7	2,6
De 1.001 a 2.000 habitantes	8,7	12,1	8,5	23,0	3,1	0,0	1,1
De 2.001 a 5.000 habitantes	12,1	13,0	11,2	16,0	13,0	0,0	1,6
De 5.001 a 10.000 habitantes	10,8	10,8	10,3	4,6	14,7	0,0	2,1
De 10.001 a 25.000 habitantes	14,0	10,5	13,7	12,4	17,0	0,0	12,7
De 25.001 a 100.000 habitantes	18,6	14,5	18,3	13,2	21,8	33,3	37,0
De 100.001 a 500.000 habitantes	15,9	13,4	15,5	9,3	19,8	0,0	27,5
Más de 500.000 habitantes	8,0	10,1	7,6	2,7	9,3	0,0	15,3
<b>CENTROS PRIVADOS</b>							
<b>TOTAL</b>	<b>100,0</b>	<b>100,0</b>	<b>100,0</b>	<b>100,0</b>	<b>100,0</b>	<b>100,0</b>	<b>100,0</b>
Hasta 1.000 habitantes	0,8	0,3	1,0	0,7	1,2	1,0	1,7
De 1.001 a 2.000 habitantes	1,2	1,3	2,2	0,4	2,1	1,0	2,4
De 2.001 a 5.000 habitantes	4,2	4,4	8,6	3,8	4,0	2,4	6,2
De 5.001 a 10.000 habitantes	6,3	6,4	9,2	8,3	4,4	3,8	4,8
De 10.001 a 25.000 habitantes	11,7	10,1	13,3	16,4	8,8	9,0	11,7
De 25.001 a 100.000 habitantes	21,8	21,9	19,8	25,7	14,6	21,7	22,1
De 100.001 a 500.000 habitantes	27,2	21,8	22,4	26,8	34,9	33,3	24,1
Más de 500.000 habitantes	26,8	33,8	23,5	18,0	29,9	27,8	26,9

**B1.10. Distribución porcentual de los centros por tamaño de municipio. Enseñanzas de Régimen General no universitarias**

	Centros de E. Infantil y E. Primaria (1)					Resto de centros docentes (2)				
	Hasta 2.000 hab.	De 2.001 a 10.000 hab.	De 10.001 a 25.000 hab.	De 25.001 a 100.000 hab.	Más de 100.000 hab.	Hasta 2.000 hab.	De 2.001 a 10.000 hab.	De 10.001 a 25.000 hab.	De 25.001 a 100.000 hab.	Más de 100.000 hab.
<b>TODOS LOS CENTROS</b>										
<b>TOTAL</b>	<b>19,9</b>	<b>19,3</b>	<b>13,1</b>	<b>18,7</b>	<b>28,9</b>	<b>3,8</b>	<b>19,4</b>	<b>14,0</b>	<b>21,4</b>	<b>41,4</b>
Andalucía	8,9	20,7	19,3	19,9	31,1	0,9	22,9	17,2	18,0	41,0
Aragón	28,7	17,4	10,4	5,9	37,6	8,2	21,9	12,0	9,8	48,1
Asturias (Principado de)	37,6	21,7	3,5	13,7	23,6	8,6	26,4	2,9	19,3	42,9
Balears (Illes)	5,5	20,6	17,4	28,7	27,7	0,0	12,0	12,0	32,6	43,5
Canarias	2,2	21,6	23,9	24,6	27,7	0,4	11,1	19,6	27,3	41,7
Cantabria	19,0	29,9	14,0	14,0	23,1	4,5	19,1	18,0	16,9	41,6
Castilla y León	37,3	17,8	6,8	17,0	21,0	7,3	24,3	6,8	21,0	40,5
Castilla-La Mancha	33,9	26,5	10,6	21,8	7,2	6,9	32,3	15,8	37,3	7,7
Cataluña	18,3	17,6	12,9	18,9	32,2	2,0	14,9	14,4	22,5	46,3
Comunidad Valenciana	15,1	14,6	18,2	25,0	27,0	4,8	14,6	21,7	25,9	33,0
Extremadura	37,2	26,6	9,8	17,0	9,4	3,4	40,6	13,1	27,4	15,4
Galicia	52,6	24,2	4,9	7,3	10,9	15,3	30,6	9,2	15,7	29,3
Madrid (Comunidad de)	4,2	9,8	5,0	20,3	60,8	0,4	5,4	3,9	19,3	71,0
Murcia (Región de)	7,0	24,1	23,7	22,9	22,4	0,6	16,6	22,9	26,1	33,8
Navarra (Comunidad Foral de)	39,7	32,1	11,0	2,9	14,4	10,9	28,3	15,2	5,4	40,2
País Vasco	16,6	20,5	14,6	20,7	27,5	2,0	19,3	21,0	22,2	35,4
Rioja (La)	20,8	29,9	10,4	0,0	39,0	4,8	35,7	16,7	0,0	42,9
Ceuta	0,0	0,0	0,0	100,0	0,0	0,0	0,0	0,0	100,0	0,0
Melilla	0,0	0,0	0,0	100,0	0,0	0,0	0,0	0,0	100,0	0,0
<b>CENTROS PÚBLICOS</b>										
<b>TOTAL</b>	<b>26,0</b>	<b>21,7</b>	<b>13,1</b>	<b>17,2</b>	<b>22,0</b>	<b>4,4</b>	<b>26,5</b>	<b>16,7</b>	<b>22,6</b>	<b>29,8</b>
Andalucía	11,1	23,9	21,0	18,9	25,0	1,1	29,4	20,2	19,2	30,2
Aragón	42,3	22,2	9,0	4,1	22,4	11,2	30,8	15,0	11,2	31,8
Asturias (Principado de)	43,1	20,4	4,1	11,5	20,8	8,6	35,8	4,9	21,0	29,6
Balears (Illes)	7,6	24,2	19,4	27,0	21,8	0,0	18,3	18,3	33,3	30,0
Canarias	2,5	24,3	25,6	25,4	22,2	0,5	13,1	22,1	29,1	35,2
Cantabria	23,1	33,1	14,8	14,8	14,2	6,1	24,5	26,5	20,4	22,4
Castilla y León	45,6	17,7	5,8	14,5	16,3	10,5	34,0	8,8	21,4	25,2
Castilla-La Mancha	38,9	27,1	9,1	18,9	6,1	7,5	38,8	15,4	30,3	8,0
Cataluña	27,1	21,1	12,3	16,4	23,2	3,0	21,6	18,1	23,8	33,6
Comunidad Valenciana	19,7	16,2	17,8	24,5	21,8	3,9	20,8	23,1	28,6	23,6
Extremadura	42,0	27,1	9,3	13,5	8,1	3,8	49,2	13,1	23,8	10,0
Galicia	61,6	23,6	3,4	4,4	7,0	17,6	38,3	10,2	15,6	18,3
Madrid (Comunidad de)	6,9	12,3	5,3	21,2	54,3	0,0	9,1	4,7	22,0	64,2
Murcia (Región de)	8,5	25,4	24,4	22,8	19,0	0,9	19,5	26,5	26,5	26,5
Navarra (Comunidad Foral de)	45,7	32,6	6,3	2,3	13,1	8,9	39,3	16,1	7,1	28,6
País Vasco	23,0	20,2	11,8	20,2	24,8	3,0	22,0	24,4	25,6	25,0
Rioja (La)	26,3	31,6	8,8	0,0	33,3	3,6	50,0	14,3	0,0	32,1
Ceuta	0,0	0,0	0,0	100,0	0,0	0,0	0,0	0,0	100,0	0,0
Melilla	0,0	0,0	0,0	100,0	0,0	0,0	0,0	0,0	100,0	0,0
<b>CENTROS PRIVADOS</b>										
<b>TOTAL</b>	<b>1,6</b>	<b>12,2</b>	<b>13,1</b>	<b>23,3</b>	<b>49,8</b>	<b>2,8</b>	<b>7,5</b>	<b>9,3</b>	<b>19,4</b>	<b>61,0</b>
Andalucía	0,6	8,2	12,9	24,0	54,3	0,3	4,8	8,7	14,7	71,5
Aragón	3,8	8,6	12,9	9,1	65,6	3,9	9,2	7,9	7,9	71,1
Asturias (Principado de)	4,4	28,9	0,0	26,7	40,0	8,5	13,6	0,0	16,9	61,0
Balears (Illes)	1,0	13,1	13,1	32,3	40,4	0,0	0,0	0,0	31,3	68,8
Canarias	0,0	3,0	12,1	19,2	65,7	0,0	3,4	10,3	20,7	65,5
Cantabria	5,8	19,2	11,5	11,5	51,9	2,5	12,5	7,5	12,5	65,0
Castilla y León	2,4	18,2	11,2	27,6	40,6	2,5	9,6	3,8	20,4	63,7
Castilla-La Mancha	1,0	22,8	20,8	40,6	14,9	5,1	10,2	16,9	61,0	6,8
Cataluña	1,0	10,8	14,3	23,8	50,1	0,7	5,9	9,4	20,7	63,2
Comunidad Valenciana	2,4	10,2	19,2	26,5	41,7	6,3	3,9	19,3	21,3	49,3
Extremadura	1,7	22,4	13,8	43,1	19,0	2,2	15,6	13,3	37,8	31,1
Galicia	5,1	27,4	13,0	22,8	31,6	11,0	16,6	7,4	16,0	49,1
Madrid (Comunidad de)	0,0	5,9	4,5	18,8	70,9	0,7	2,2	3,2	17,0	76,8
Murcia (Región de)	0,9	18,9	20,8	23,6	35,8	0,0	9,1	13,6	25,0	52,3
Navarra (Comunidad Foral de)	8,8	29,4	35,3	5,9	20,6	13,9	11,1	13,9	2,8	58,3
País Vasco	3,2	21,2	20,5	21,8	33,3	1,1	16,8	17,9	19,0	45,3
Rioja (La)	5,0	25,0	15,0	0,0	55,0	7,1	7,1	21,4	0,0	64,3
Ceuta	0,0	0,0	0,0	100,0	0,0	0,0	0,0	0,0	100,0	0,0
Melilla	0,0	0,0	0,0	100,0	0,0	0,0	0,0	0,0	100,0	0,0

(1) Se consideran los centros de E. Infantil, centros de E. Primaria y los centros de E. Primaria y E.S.O.

(2) Se consideran los centros de E.S.O. y/o Bachillerato y/o F.P., los de E. Primaria, E.S.O. y Bachillerato / F.P. y los centros específicos de E. Especial.

**B1.11. Número medio de alumnos y de unidades/grupos por centro, según tamaño de municipio y tipo de centro.  
Enseñanzas de Régimen General no universitarias**

	Total de centros	Centros E. Infantil	Centros E. Primaria	Centros E. Primaria y E.S.O.	Centros E.S.O y/o Bachilleratos y/o F.P.	Centros E. Primaria, E.S.O y Bach./ F.P.	Centros específicos E. Especial
<b>NÚMERO MEDIO DE ALUMNOS POR CENTRO</b>							
<b>TODOS LOS CENTROS</b>							
<b>TOTAL</b>	<b>316</b>	<b>62</b>	<b>245</b>	<b>371</b>	<b>481</b>	<b>883</b>	<b>55</b>
Hasta 1.000 habitantes	68	13	50	150	180	657	65
De 1.001 a 2.000 habitantes	126	24	114	167	224	570	36
De 2.001 a 5.000 habitantes	225	41	218	292	285	624	45
De 5.001 a 10.000 habitantes	307	67	285	350	427	591	28
De 10.001 a 25.000 habitantes	348	76	301	388	509	704	36
De 25.001 a 100.000 habitantes	392	75	321	459	601	859	57
De 100.001 a 500.000 habitantes	400	71	303	448	537	911	57
Más de 500.000 habitantes	378	69	319	485	480	1.010	67
<b>CENTROS PÚBLICOS</b>							
<b>TOTAL</b>	<b>297</b>	<b>63</b>	<b>246</b>	<b>259</b>	<b>538</b>	<b>679</b>	<b>66</b>
Hasta 1.000 habitantes	63	13	50	147	195	759	64
De 1.001 a 2.000 habitantes	123	23	114	164	237	-	47
De 2.001 a 5.000 habitantes	227	39	221	278	293	-	95
De 5.001 a 10.000 habitantes	319	77	291	355	440	-	57
De 10.001 a 25.000 habitantes	356	97	305	318	544	-	42
De 25.001 a 100.000 habitantes	397	88	325	390	660	519	62
De 100.001 a 500.000 habitantes	389	89	310	340	655	-	70
Más de 500.000 habitantes	381	85	331	363	640	-	88
<b>CENTROS PRIVADOS</b>							
<b>TOTAL</b>	<b>364</b>	<b>61</b>	<b>217</b>	<b>457</b>	<b>201</b>	<b>884</b>	<b>47</b>
Hasta 1.000 habitantes	260	13	131	224	96	641	66
De 1.001 a 2.000 habitantes	181	38	89	309	133	570	33
De 2.001 a 5.000 habitantes	213	47	143	337	144	624	36
De 5.001 a 10.000 habitantes	252	51	173	348	228	591	20
De 10.001 a 25.000 habitantes	324	56	231	428	178	704	31
De 25.001 a 100.000 habitantes	380	67	252	486	162	860	50
De 100.001 a 500.000 habitantes	416	60	213	477	207	911	48
Más de 500.000 habitantes	375	65	246	499	234	1.010	59
<b>NÚMERO MEDIO DE UNIDADES/GRUPOS POR CENTRO</b>							
<b>TODOS LOS CENTROS</b>							
<b>TOTAL</b>	<b>14,7</b>	<b>4,1</b>	<b>12,4</b>	<b>16,7</b>	<b>20,6</b>	<b>35,3</b>	<b>8,8</b>
Hasta 1.000 habitantes	5,8	1,2	5,1	11,6	9,2	29,1	9,6
De 1.001 a 2.000 habitantes	8,7	1,9	8,4	11,8	11,1	27,3	5,8
De 2.001 a 5.000 habitantes	11,9	2,9	12,2	15,1	13,3	28,6	7,8
De 5.001 a 10.000 habitantes	14,7	4,4	14,3	16,4	19,1	27,1	4,6
De 10.001 a 25.000 habitantes	15,9	4,8	14,2	17,0	22,0	31,4	6,4
De 25.001 a 100.000 habitantes	17,3	4,8	14,8	18,8	25,3	34,7	9,1
De 100.001 a 500.000 habitantes	17,5	4,5	14,5	18,4	22,4	35,7	10,0
Más de 500.000 habitantes	16,3	4,5	14,6	19,8	19,7	38,8	9,5
<b>CENTROS PÚBLICOS</b>							
<b>TOTAL</b>	<b>14,4</b>	<b>4,2</b>	<b>12,6</b>	<b>14,5</b>	<b>22,9</b>	<b>31,3</b>	<b>11,1</b>
Hasta 1.000 habitantes	5,6	1,2	5,0	11,6	9,8	34,5	11,0
De 1.001 a 2.000 habitantes	8,6	1,8	8,5	11,8	11,7	-	8,0
De 2.001 a 5.000 habitantes	12,0	2,8	12,4	15,2	13,6	-	16,0
De 5.001 a 10.000 habitantes	15,3	4,9	14,6	18,2	19,5	-	10,0
De 10.001 a 25.000 habitantes	16,4	5,7	14,4	15,7	23,4	-	8,1
De 25.001 a 100.000 habitantes	17,9	5,8	15,1	17,9	27,7	25,0	10,5
De 100.001 a 500.000 habitantes	17,7	5,8	14,9	16,3	27,1	-	12,4
Más de 500.000 habitantes	17,0	5,8	15,3	18,2	25,8	-	12,4
<b>CENTROS PRIVADOS</b>							
<b>TOTAL</b>	<b>15,5</b>	<b>4,0</b>	<b>10,0</b>	<b>18,5</b>	<b>9,2</b>	<b>35,3</b>	<b>7,3</b>
Hasta 1.000 habitantes	12,9	1,0	7,2	11,7	5,8	28,2	8,2
De 1.001 a 2.000 habitantes	9,4	2,5	5,7	13,0	7,1	27,3	5,1
De 2.001 a 5.000 habitantes	10,6	3,1	8,2	14,9	7,7	28,6	6,4
De 5.001 a 10.000 habitantes	12,1	3,6	9,0	15,6	12,0	27,1	3,1
De 10.001 a 25.000 habitantes	14,5	3,9	10,6	17,7	8,2	31,4	5,3
De 25.001 a 100.000 habitantes	16,0	4,2	10,9	19,2	7,6	34,7	7,5
De 100.001 a 500.000 habitantes	17,2	3,8	9,7	19,0	9,2	35,7	8,2
Más de 500.000 habitantes	15,7	4,1	10,9	19,9	10,3	38,8	8,4

**B1.12. Número medio de profesores y de alumnos por unidad/grupo, por tamaño de municipio y tipo de centro.  
Enseñanzas de Régimen General no universitarias**

	Total de centros	Centros E. Infantil	Centros E. Primaria	Centros E. Primaria y E.S.O.	Centros E.S.O y/o Bachilleratos y/o F.P.	Centros E. Primaria, E.S.O y Bach./ F.P.	Centros específicos E. Especial
<b>NÚMERO MEDIO DE PROFESORES POR UNIDAD/GRUPO</b>							
<b>TODOS LOS CENTROS</b>							
<b>TOTAL</b>	<b>1,78</b>	<b>1,48</b>	<b>1,53</b>	<b>1,60</b>	<b>2,37</b>	<b>1,57</b>	<b>1,52</b>
Hasta 1.000 habitantes	1,56	1,22	1,44	1,67	2,59	1,65	1,54
De 1.001 a 2.000 habitantes	1,65	1,35	1,51	1,56	2,61	1,57	1,58
De 2.001 a 5.000 habitantes	1,78	1,38	1,50	1,59	2,50	1,44	1,56
De 5.001 a 10.000 habitantes	1,83	1,40	1,49	1,60	2,40	1,52	1,51
De 10.001 a 25.000 habitantes	1,81	1,48	1,51	1,62	2,38	1,50	1,45
De 25.001 a 100.000 habitantes	1,81	1,49	1,55	1,61	2,34	1,57	1,51
De 100.001 a 500.000 habitantes	1,79	1,43	1,56	1,60	2,33	1,56	1,52
Más de 500.000 habitantes	1,76	1,58	1,57	1,60	2,31	1,61	1,53
<b>CENTROS PÚBLICOS</b>							
<b>TOTAL</b>	<b>1,87</b>	<b>1,53</b>	<b>1,53</b>	<b>1,58</b>	<b>2,40</b>	<b>2,18</b>	<b>1,61</b>
Hasta 1.000 habitantes	1,56	1,21	1,44	1,67	2,65	2,25	1,71
De 1.001 a 2.000 habitantes	1,66	1,34	1,51	1,56	2,66	-	1,75
De 2.001 a 5.000 habitantes	1,81	1,40	1,51	1,57	2,52	-	1,58
De 5.001 a 10.000 habitantes	1,88	1,43	1,50	1,56	2,42	-	1,58
De 10.001 a 25.000 habitantes	1,88	1,52	1,51	1,57	2,39	-	1,48
De 25.001 a 100.000 habitantes	1,90	1,54	1,56	1,57	2,35	2,00	1,60
De 100.001 a 500.000 habitantes	1,94	1,50	1,57	1,58	2,40	-	1,63
Más de 500.000 habitantes	1,95	1,90	1,59	1,64	2,41	-	1,65
<b>CENTROS PRIVADOS</b>							
<b>TOTAL</b>	<b>1,59</b>	<b>1,43</b>	<b>1,42</b>	<b>1,62</b>	<b>1,89</b>	<b>1,57</b>	<b>1,42</b>
Hasta 1.000 habitantes	1,65	1,67	2,50	1,67	2,10	1,54	1,32
De 1.001 a 2.000 habitantes	1,62	1,38	1,33	1,76	2,00	1,57	1,50
De 2.001 a 5.000 habitantes	1,53	1,34	1,37	1,63	1,93	1,44	1,55
De 5.001 a 10.000 habitantes	1,56	1,33	1,38	1,62	1,82	1,52	1,44
De 10.001 a 25.000 habitantes	1,58	1,42	1,40	1,64	2,10	1,50	1,41
De 25.001 a 100.000 habitantes	1,59	1,45	1,45	1,63	2,02	1,57	1,38
De 100.001 a 500.000 habitantes	1,57	1,37	1,39	1,60	1,77	1,56	1,40
Más de 500.000 habitantes	1,61	1,46	1,45	1,59	1,92	1,61	1,46
<b>NÚMERO MEDIO DE ALUMNOS POR UNIDAD/GRUPO</b>							
<b>TODOS LOS CENTROS</b>							
<b>TOTAL</b>	<b>21,5</b>	<b>15,3</b>	<b>19,7</b>	<b>22,2</b>	<b>23,4</b>	<b>25,0</b>	<b>6,2</b>
Hasta 1.000 habitantes	11,7	10,3	9,9	13,0	19,6	22,6	6,8
De 1.001 a 2.000 habitantes	14,6	12,7	13,5	14,1	20,1	20,9	6,2
De 2.001 a 5.000 habitantes	19,0	14,1	17,8	19,3	21,4	21,8	5,8
De 5.001 a 10.000 habitantes	20,8	15,3	19,9	21,3	22,4	21,8	6,1
De 10.001 a 25.000 habitantes	21,9	16,0	21,2	22,9	23,2	22,5	5,5
De 25.001 a 100.000 habitantes	22,6	15,5	21,7	24,4	23,8	24,8	6,2
De 100.001 a 500.000 habitantes	22,8	15,6	20,9	24,4	23,9	25,5	5,7
Más de 500.000 habitantes	23,2	15,4	21,8	24,6	24,4	26,0	7,1
<b>CENTROS PÚBLICOS</b>							
<b>TOTAL</b>	<b>20,7</b>	<b>15,0</b>	<b>19,6</b>	<b>17,9</b>	<b>23,5</b>	<b>21,7</b>	<b>6,0</b>
Hasta 1.000 habitantes	11,1	10,3	9,8	12,7	19,9	22,0	5,8
De 1.001 a 2.000 habitantes	14,3	12,3	13,4	13,9	20,2	-	5,8
De 2.001 a 5.000 habitantes	18,8	13,7	17,8	18,3	21,5	-	5,9
De 5.001 a 10.000 habitantes	20,8	15,7	19,9	19,5	22,5	-	5,7
De 10.001 a 25.000 habitantes	21,8	17,1	21,2	20,2	23,2	-	5,2
De 25.001 a 100.000 habitantes	22,2	15,2	21,6	21,8	23,8	20,8	5,9
De 100.001 a 500.000 habitantes	22,0	15,3	20,9	20,9	24,1	-	5,6
Más de 500.000 habitantes	22,4	14,6	21,7	20,0	24,8	-	7,1
<b>CENTROS PRIVADOS</b>							
<b>TOTAL</b>	<b>23,4</b>	<b>15,5</b>	<b>21,7</b>	<b>24,7</b>	<b>21,9</b>	<b>25,0</b>	<b>6,4</b>
Hasta 1.000 habitantes	20,2	12,7	18,2	19,1	16,6	22,7	8,0
De 1.001 a 2.000 habitantes	19,2	15,2	15,6	23,8	18,8	20,9	6,4
De 2.001 a 5.000 habitantes	20,0	15,1	17,4	22,6	18,6	21,8	5,7
De 5.001 a 10.000 habitantes	20,8	14,3	19,2	22,2	19,0	21,8	6,4
De 10.001 a 25.000 habitantes	22,4	14,5	21,7	24,2	21,6	22,5	5,9
De 25.001 a 100.000 habitantes	23,7	15,7	23,1	25,4	21,3	24,8	6,7
De 100.001 a 500.000 habitantes	24,1	15,9	21,9	25,1	22,3	25,5	5,8
Más de 500.000 habitantes	23,9	15,6	22,6	25,0	22,7	26,0	7,0



**B1.13. Distribución porcentual de los centros que imparten enseñanzas de Régimen General no universitarias según tamaño del centro (número de alumnos)**

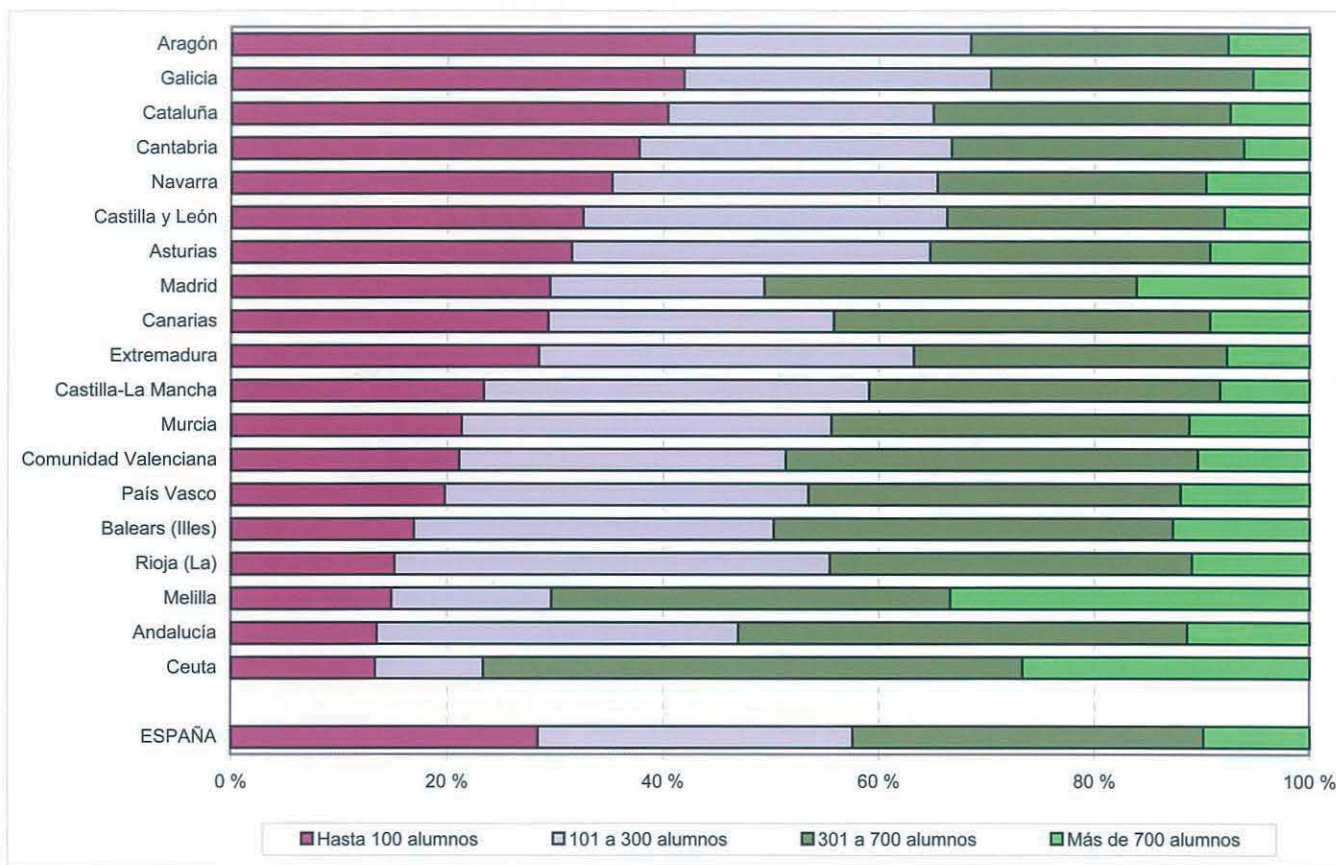

**B1.14. Porcentaje de centros públicos y privados según tamaño del centro (número de alumnos) Enseñanzas de Régimen General no universitarias.**

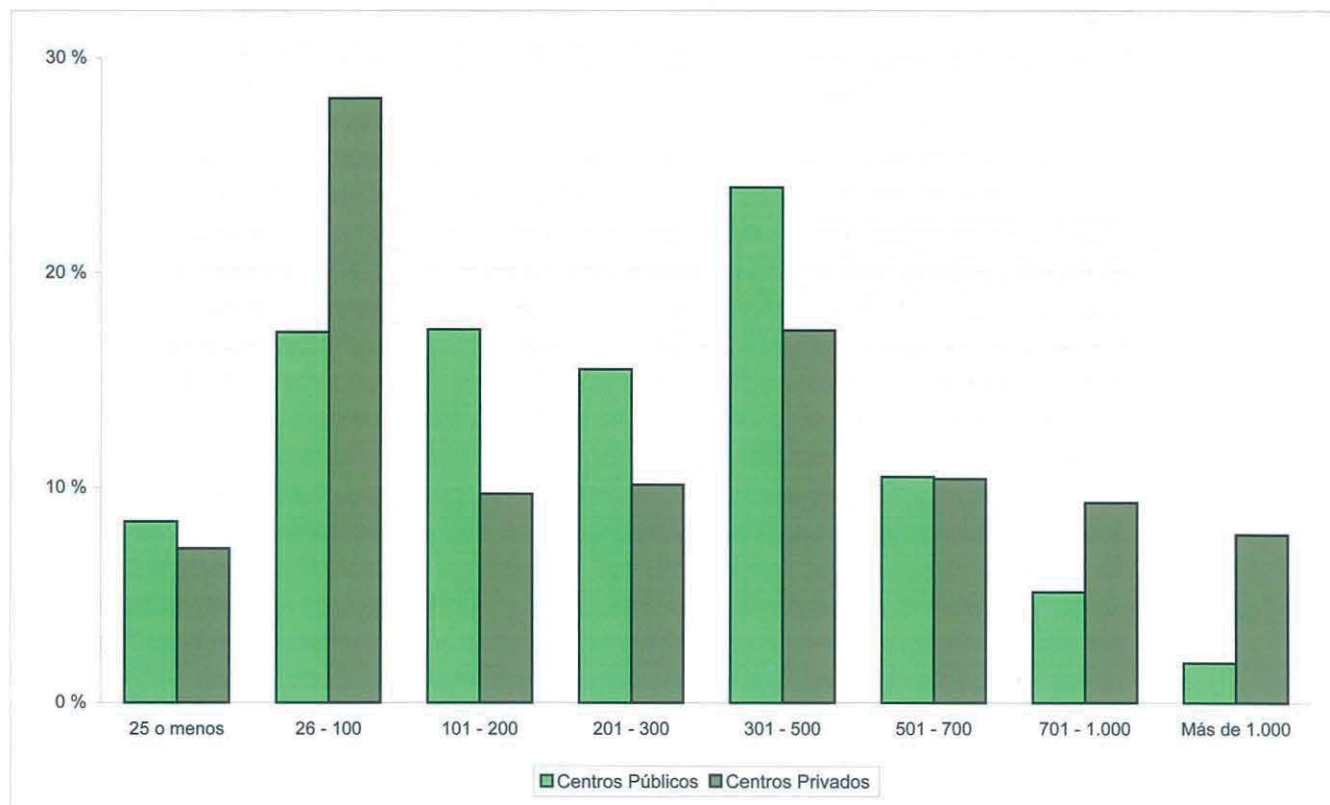

**B1.15. Número medio de alumnos por unidad/grupo en los centros de la Administración Educativa y en el resto de los centros**

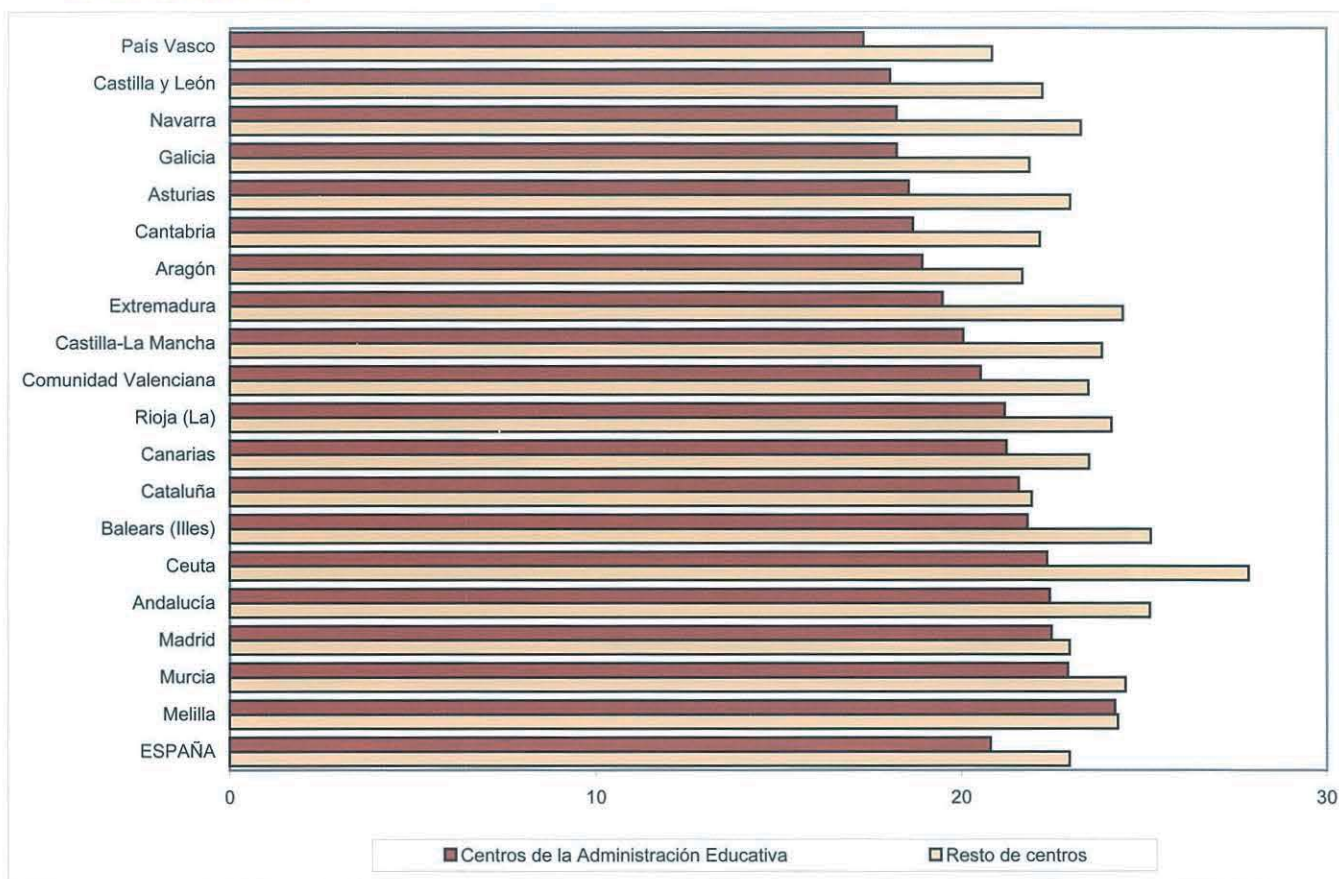

**B1.16. Número medio de profesores por unidad/grupo en los centros de la Administración Educativa y en el resto de los centros**

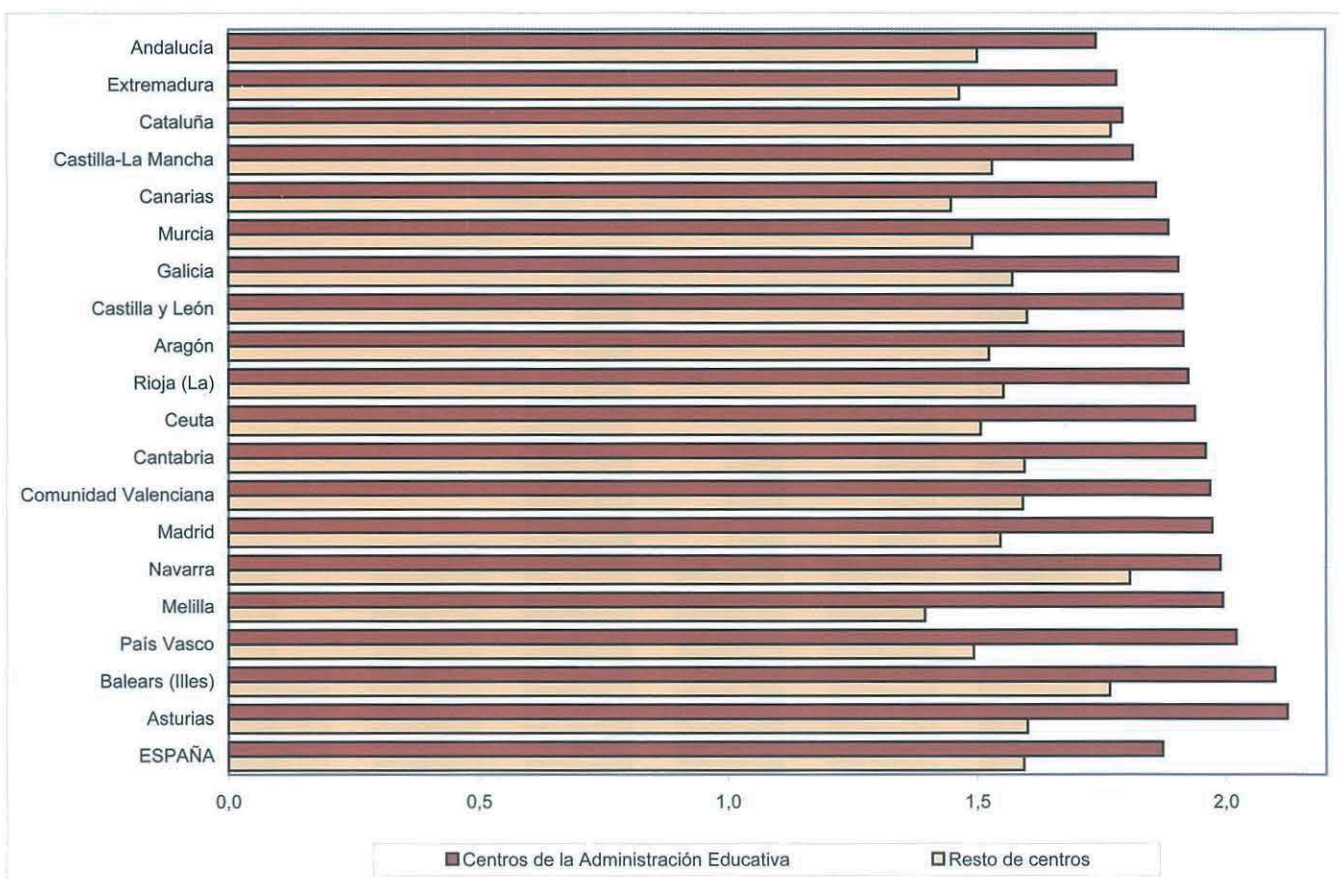

B1.17. Número medio de alumnos y de profesores por unidad / grupo, por tamaño de municipio

Centros Públicos

Alumnos por unidad

Profesores por unidad

Centros E. Primaria (1)

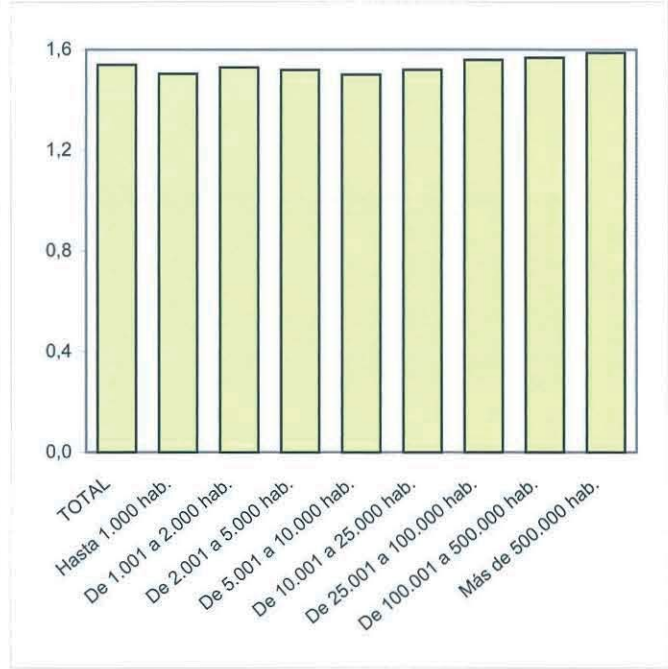
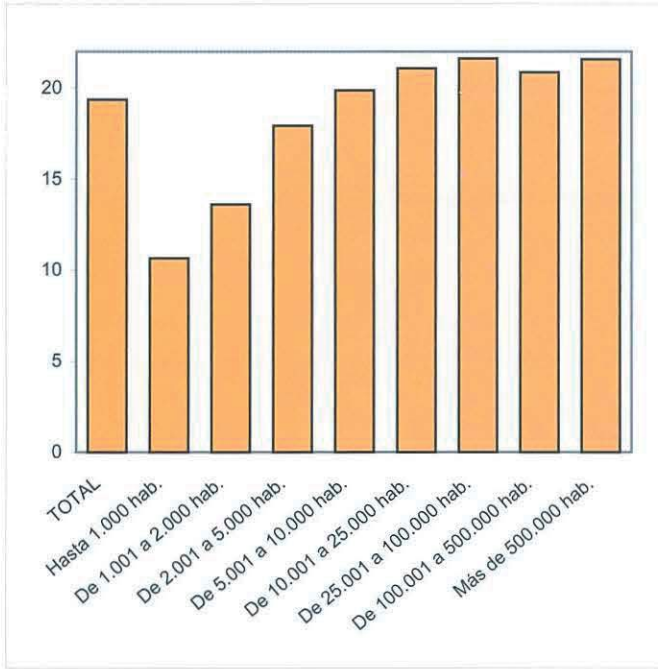

(1) Incluye también los centros que imparten E. Primaria y E.S.O.

Centros E.S.O. y/o Bachilleratos y/o F. P.

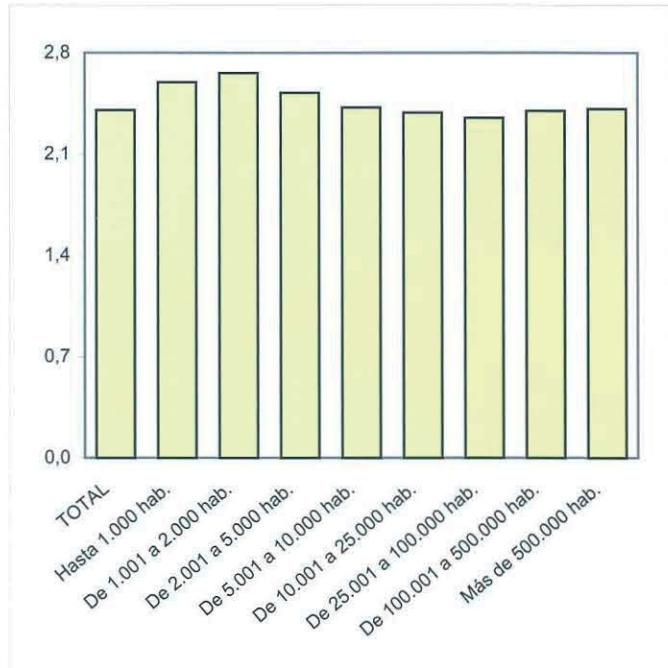
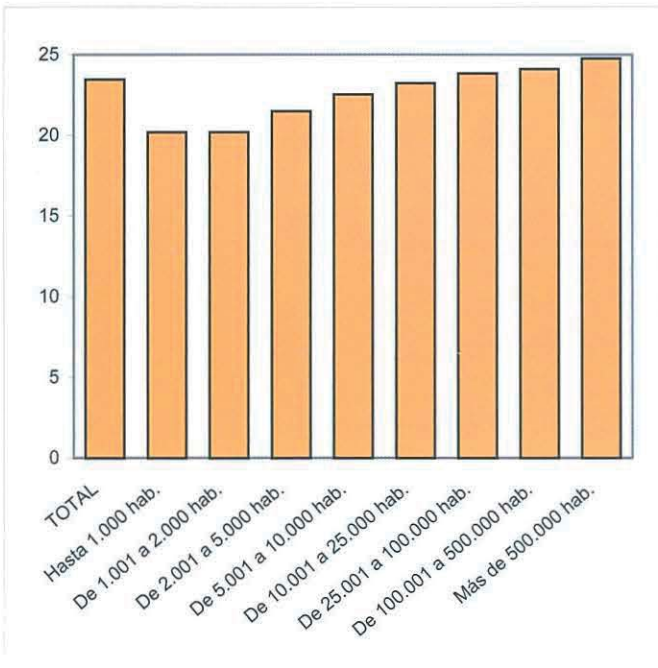



### B2.0. Contenido, notas explicativas y fuentes de información

---

Se presenta en este capítulo información estadística relativa a los servicios complementarios escolares en el curso 2003-04. Para cada servicio complementario (comedor, residencia y transporte) se facilita el número y tipo de centros que lo ofertan y el alumnado usuario por enseñanza que cursa. También se ofrece información sobre la relación entre la oferta de servicios complementarios de los centros y el tamaño del municipio donde está ubicado.

Se hacen las siguientes precisiones técnicas sobre los datos estadísticos de este capítulo:

- Los *tipos de centro* utilizados corresponden a los definidos en el Capítulo B1 dedicado a los centros docentes, incluyéndose además las residencias escolares de la Administración educativa, "*Escuelas Hogar*", que no imparten enseñanza.
- Se considera que *un centro oferta un servicio complementario* en cualquiera de las siguientes situaciones: el centro gestiona directamente el servicio; el servicio es gestionado a través de un contrato de servicios; gestión de las asociaciones de padres de alumnos; y gestión directa de la Administración educativa.
- La *clasificación por tamaño de municipio* se realiza atendiendo a la población de cada municipio según el Padrón de Habitantes de 2003 del I.N.E.. La única excepción corresponde a las comunidades autónomas de Principado de Asturias, Galicia y Región de Murcia, donde la clasificación se ha realizado sustituyendo el municipio por la entidad colectiva. En el caso de que un centro docente tenga unidades escolares en distintos municipios (centros rurales agrupados), a efectos de este tratamiento estadístico, se han incluido en el municipio cabecera del centro.

*Fuentes de información:*

- *Estadística de la Enseñanza en España niveles no universitarios*. Oficina de Estadística del M.E.C.

## B2.1. Número de centros que ofertan cada servicio complementario, por tipo de centro

	COMEDOR		RESIDENCIA		TRANSPORTE	
	Nº Centros	% Centros	Nº Centros	% Centros	Nº Centros	% Centros
<b>TODOS LOS CENTROS</b>						
<b>TOTAL</b>	<b>10.508</b>	<b>52,1</b>	<b>535</b>	<b>2,6</b>	<b>6.888</b>	<b>34,2</b>
Centros de E. Infantil	2.087	65,2	3	0,1	152	4,8
Centros de E. Primaria (1)	4.292	54,3	21	0,3	2.724	34,5
Centros de E. Primaria y E.S.O.	1.750	60,4	57	2,0	943	32,5
Centros de E.S.O. y/o Bachilleratos y/o F.P.	871	19,6	181	4,1	2.080	46,9
Centros de E. Primaria, E.S.O. y Bachilleratos y/o F.P.	1.071	85,4	97	7,7	584	46,6
Centros Específicos de Educación Especial	437	91,2	116	24,2	405	84,6
Escuelas Hogar			60	100,0		
<b>CENTROS PÚBLICOS</b>						
<b>TOTAL</b>	<b>6.157</b>	<b>43,9</b>	<b>213</b>	<b>1,5</b>	<b>5.400</b>	<b>38,5</b>
Centros de E. Infantil	720	48,4	0	0,0	48	3,2
Centros de E. Primaria (1)	3.944	53,2	14	0,2	2.616	35,3
Centros de E. Primaria y E.S.O.	596	47,5	6	0,5	544	43,3
Centros de E.S.O. y/o Bachilleratos y/o F.P.	723	19,6	85	2,3	2.010	54,5
Centros de E. Primaria, E.S.O. y Bachilleratos y/o F.P.	2	66,7	2	66,7	3	100,0
Centros Específicos de Educación Especial	172	91,0	46	24,3	179	94,7
Escuelas Hogar			60	100,0		
<b>CENTROS PRIVADOS</b>						
<b>TOTAL</b>	<b>4.351</b>	<b>70,9</b>	<b>322</b>	<b>5,2</b>	<b>1.488</b>	<b>24,3</b>
Centros de E. Infantil	1.367	79,8	3	0,2	104	6,1
Centros de E. Primaria	348	71,0	7	1,4	108	22,0
Centros de E. Primaria y E.S.O.	1.154	70,2	51	3,1	399	24,3
Centros de E.S.O. y/o Bachilleratos y/o F.P.	148	19,8	96	12,8	70	9,4
Centros de E. Primaria, E.S.O. y Bachilleratos y/o F.P.	1.069	85,5	95	7,6	581	46,4
Centros Específicos de Educación Especial	265	91,4	70	24,1	226	77,9
Escuelas Hogar			0	-		

(1) No se dispone de información para los centros de E. Primaria de la Administración Educativa de Cataluña.

## B2.2. Número de centros que ofertan servicios complementarios, por tipo de centro. Centros Públicos

	Total de centros	Centros E. Infantil	Centros E. Primaria	Centros E. Primaria y E.S.O.	Centros E.S.O y/o Bachilleratos y/o F.P.	Centros E. Primaria, E.S.O y Bach./F.P.	Centros específicos E. Especial	Escuelas Hogar
<b>COMEDOR ESCOLAR</b>								
<b>TOTAL</b>	<b>6.157</b>	<b>720</b>	<b>3.944</b>	<b>596</b>	<b>723</b>	<b>2</b>	<b>172</b>	
Andalucía	906	21	657	144	72	0	12	
Aragón	193	24	139	10	14	0	6	
Asturias (Principado de)	170	3	137	21	4	0	5	
Balears (Illes)	133	8	119	5	1	0	0	
Canarias	379	2	310	42	14	0	11	
Cantabria	113	1	100	9	1	0	2	
Castilla y León	454	37	316	65	24	0	12	
Castilla-La Mancha	266	7	222	21	8	0	8	
Cataluña (1)	755	344	27	1	343	0	40	
Comunidad Valenciana	556	33	348	133	16	0	26	
Extremadura	109	9	72	16	4	0	8	
Galicia	469	5	311	69	72	1	11	
Madrid (Comunidad de)	881	189	661	4	7	0	20	
Murcia (Región de )	190	27	112	41	3	0	7	
Navarra (Comunidad Foral de)	92	0	70	8	12	0	2	
País Vasco	438	10	299	1	126	1	1	
Rioja (La)	42	0	37	2	2	0	1	
Ceuta	7	0	3	4	0	0	0	
Melilla	4	0	4	0	0	0	0	
<b>RESIDENCIA ESCOLAR</b>								
<b>TOTAL</b>	<b>213</b>	<b>0</b>	<b>14</b>	<b>6</b>	<b>85</b>	<b>2</b>	<b>46</b>	<b>60</b>
Andalucía	4	0	0	0	1	1	2	0
Aragón	14	0	0	0	7	0	2	5
Asturias (Principado de)	9	0	0	2	4	0	0	3
Balears (Illes)	0	0	0	0	0	0	0	0
Canarias	28	0	2	1	5	0	3	17
Cantabria	10	0	0	1	3	0	2	4
Castilla y León	42	0	3	0	15	0	10	14
Castilla-La Mancha	25	0	4	0	9	0	6	6
Cataluña (1)	12	0	0	0	9	0	3	0
Comunidad Valenciana	4	0	2	0	1	0	1	0
Extremadura	25	0	2	1	7	0	6	9
Galicia	21	0	0	1	12	1	7	0
Madrid (Comunidad de)	3	0	1	0	1	0	1	0
Murcia (Región de )	7	0	0	0	4	0	1	2
Navarra (Comunidad Foral de)	2	0	0	0	1	0	1	0
País Vasco	4	0	0	0	4	0	0	0
Rioja (La)	3	0	0	0	2	0	1	0
Ceuta	0	0	0	0	0	0	0	0
Melilla	0	0	0	0	0	0	0	0
<b>TRANSPORTE ESCOLAR</b>								
<b>TOTAL</b>	<b>5.400</b>	<b>48</b>	<b>2.616</b>	<b>544</b>	<b>2.010</b>	<b>3</b>	<b>179</b>	
Andalucía	1.030	4	379	154	475	1	17	
Aragón	150	0	60	11	73	0	6	
Asturias (Principado de)	222	2	135	22	58	0	5	
Balears (Illes)	102	0	60	0	41	0	1	
Canarias	473	1	279	41	140	0	12	
Cantabria	122	1	75	9	36	0	1	
Castilla y León	469	5	201	70	181	0	12	
Castilla-La Mancha	345	1	171	21	144	0	8	
Cataluña (1)	293	6	10	1	234	0	42	
Comunidad Valenciana	326	5	177	77	42	0	25	
Extremadura	177	1	57	21	90	0	8	
Galicia	766	12	471	83	189	1	10	
Madrid (Comunidad de)	306	2	200	3	81	0	20	
Murcia (Región de )	174	1	70	19	77	0	7	
Navarra (Comunidad Foral de)	96	0	47	8	39	0	2	
País Vasco	310	7	202	1	98	1	1	
Rioja (La)	25	0	11	3	10	0	1	
Ceuta	3	0	2	0	0	0	1	
Melilla	11	0	9	0	2	0	0	

(1) No se dispone de información para los centros de E. Primaria de la Administración Educativa.

## B2.3. Número de centros que ofertan servicios complementarios, por tipo de centro. Centros Privados

	Total de centros	Centros E. Infantil	Centros E. Primaria	Centros E. Primaria y E.S.O.	Centros E.S.O y/o Bachilleratos y/o F.P.	Centros E. Primaria, E.S.O y Bach./ F.P.	Centros específicos E. Especial
<b>COMEDOR ESCOLAR</b>							
<b>TOTAL</b>	<b>4.351</b>	<b>1.367</b>	<b>348</b>	<b>1.154</b>	<b>148</b>	<b>1.069</b>	<b>265</b>
Andalucía	252	42	21	82	0	66	41
Aragón	198	90	8	47	12	33	8
Asturias (Principado de)	78	7	0	36	3	27	5
Balears (Illes)	112	17	6	61	2	20	6
Canarias	113	12	10	50	1	36	4
Cantabria	66	8	10	23	2	18	5
Castilla y León	266	50	18	80	21	79	18
Castilla-La Mancha	103	12	9	34	14	22	12
Cataluña	1.248	552	127	256	29	217	67
Comunidad Valenciana	291	76	17	113	1	69	15
Extremadura	49	5	0	18	3	13	10
Galicia	209	17	17	72	16	68	19
Madrid (Comunidad de)	918	408	66	136	15	257	36
Murcia (Región de )	81	23	2	29	0	23	4
Navarra (Comunidad Foral de)	59	4	17	9	10	16	3
País Vasco	275	39	16	97	15	97	11
Rioja (La)	32	4	4	11	4	8	1
Ceuta	0	0	0	0	0	0	0
Melilla	1	1	0	0	0	0	0
<b>RESIDENCIA ESCOLAR</b>							
<b>TOTAL</b>	<b>322</b>	<b>3</b>	<b>7</b>	<b>51</b>	<b>96</b>	<b>95</b>	<b>70</b>
Andalucía	58	1	3	17	11	12	14
Aragón	19	0	1	2	8	2	6
Asturias (Principado de)	7	0	0	0	4	1	2
Balears (Illes)	9	0	0	3	0	2	4
Canarias	6	0	0	1	1	3	1
Cantabria	8	0	0	1	2	3	2
Castilla y León	64	0	0	13	26	18	7
Castilla-La Mancha	24	1	0	0	13	7	3
Cataluña	29	0	0	4	5	11	9
Comunidad Valenciana	7	0	0	1	0	5	1
Extremadura	10	0	0	0	2	6	2
Galicia	31	0	1	2	10	14	4
Madrid (Comunidad de)	28	1	1	5	5	9	7
Murcia (Región de )	1	0	0	0	0	1	0
Navarra (Comunidad Foral de)	7	0	1	0	4	0	2
País Vasco	9	0	0	0	3	1	5
Rioja (La)	5	0	0	2	2	0	1
Ceuta	0	0	0	0	0	0	0
Melilla	0	0	0	0	0	0	0
<b>TRANSPORTE ESCOLAR</b>							
<b>TOTAL</b>	<b>1.488</b>	<b>104</b>	<b>108</b>	<b>399</b>	<b>70</b>	<b>581</b>	<b>226</b>
Andalucía	108	1	7	30	0	34	36
Aragón	51	5	3	11	6	19	7
Asturias (Principado de)	58	6	0	18	2	27	5
Balears (Illes)	24	1	1	9	1	7	5
Canarias	84	5	4	39	0	31	5
Cantabria	33	1	5	12	1	9	5
Castilla y León	79	9	5	11	5	36	13
Castilla-La Mancha	21	0	1	2	2	5	11
Cataluña	259	6	29	67	13	91	53
Comunidad Valenciana	93	18	4	28	2	27	14
Extremadura	26	0	1	7	0	8	10
Galicia	158	11	12	56	6	57	16
Madrid (Comunidad de)	239	26	20	33	10	122	28
Murcia (Región de )	34	5	2	8	1	14	4
Navarra (Comunidad Foral de)	38	1	8	6	7	13	3
País Vasco	173	8	5	58	12	80	10
Rioja (La)	10	1	1	4	2	1	1
Ceuta	0	0	0	0	0	0	0
Melilla	0	0	0	0	0	0	0



## B2.4. Porcentaje de centros que ofertan servicios complementarios por tamaño de municipio y tipo de centro

	Total de centros	Centros E. Infantil	Centros E. Primaria	Centros E. Primaria y E.S.O.	Centros ESO y/o Bachilleratos y/o F.P.	Centros E. Primaria, ESO y Bach./ F.P.	Centros específicos E. Especial
<b>PORCENTAJE DE CENTROS CON COMEDOR ESCOLAR</b>							
<b>TODOS LOS CENTROS</b>							
<b>TOTAL</b>	<b>52,1</b>	<b>65,2</b>	<b>54,3</b>	<b>60,4</b>	<b>19,6</b>	<b>85,4</b>	<b>91,2</b>
Hasta 1.000 habitantes	32,8	13,6	29,0	54,5	54,2	86,7	100,0
De 1.001 a 2.000 habitantes	40,8	29,5	41,4	45,4	34,9	100,0	88,9
De 2.001 a 5.000 habitantes	43,2	46,6	48,0	49,4	24,6	96,7	90,5
De 5.001 a 10.000 habitantes	45,9	58,1	49,5	66,2	24,1	78,7	83,3
De 10.001 a 25.000 habitantes	46,5	68,1	48,2	53,8	19,2	82,3	93,1
De 25.001 a 100.000 habitantes	55,5	74,0	59,7	59,6	18,4	87,5	97,0
De 100.001 a 500.000 habitantes	59,3	71,9	74,2	69,5	13,5	82,0	90,2
Más de 500.000 habitantes	69,5	84,5	81,2	77,9	16,9	88,2	85,0
<b>CENTROS PÚBLICOS</b>							
<b>TOTAL</b>	<b>43,9</b>	<b>48,4</b>	<b>53,2</b>	<b>47,5</b>	<b>19,6</b>	<b>66,7</b>	<b>91,0</b>
Hasta 1.000 habitantes	31,3	13,5	28,8	52,8	48,0	100,0	100,0
De 1.001 a 2.000 habitantes	39,4	27,9	41,1	44,3	34,5	-	100,0
De 2.001 a 5.000 habitantes	39,1	42,5	46,6	42,8	22,8	-	66,7
De 5.001 a 10.000 habitantes	39,9	48,2	48,7	53,4	22,6	-	75,0
De 10.001 a 25.000 habitantes	38,9	54,9	47,2	42,6	17,9	-	95,8
De 25.001 a 100.000 habitantes	47,2	62,2	59,4	48,8	17,5	0,0	98,6
De 100.001 a 500.000 habitantes	53,5	65,0	74,5	52,1	14,1	-	90,4
Más de 500.000 habitantes	60,5	75,9	80,9	55,9	21,2	-	72,4
<b>CENTROS PRIVADOS</b>							
<b>TOTAL</b>	<b>70,9</b>	<b>79,8</b>	<b>71,0</b>	<b>70,2</b>	<b>19,8</b>	<b>85,5</b>	<b>91,4</b>
Hasta 1.000 habitantes	79,6	16,7	80,0	90,9	88,9	84,6	100,0
De 1.001 a 2.000 habitantes	63,5	42,9	63,6	100,0	37,5	100,0	85,7
De 2.001 a 5.000 habitantes	70,8	57,7	76,2	71,0	53,3	96,7	94,4
De 5.001 a 10.000 habitantes	70,7	73,6	64,4	71,5	48,5	78,7	85,7
De 10.001 a 25.000 habitantes	67,6	80,6	63,1	60,2	31,8	82,3	91,2
De 25.001 a 100.000 habitantes	71,9	81,1	63,9	63,8	24,8	87,8	95,3
De 100.001 a 500.000 habitantes	67,1	75,8	70,9	74,1	11,9	82,0	90,0
Más de 500.000 habitantes	75,5	86,8	82,6	80,4	10,3	88,2	89,7
<b>PORCENTAJE DE CENTROS CON TRANSPORTE ESCOLAR</b>							
<b>TODOS LOS CENTROS</b>							
<b>TOTAL</b>	<b>34,2</b>	<b>4,8</b>	<b>34,5</b>	<b>32,5</b>	<b>46,9</b>	<b>46,6</b>	<b>84,6</b>
Hasta 1.000 habitantes	38,3	5,2	37,2	61,0	66,1	66,7	100,0
De 1.001 a 2.000 habitantes	44,7	3,6	45,8	50,2	80,6	92,3	77,8
De 2.001 a 5.000 habitantes	49,0	3,4	47,4	42,6	74,3	96,7	85,7
De 5.001 a 10.000 habitantes	46,8	4,8	42,2	39,0	73,3	70,2	77,8
De 10.001 a 25.000 habitantes	38,4	7,5	34,4	27,1	59,2	60,2	82,8
De 25.001 a 100.000 habitantes	32,9	5,8	31,0	23,9	46,4	48,2	93,3
De 100.001 a 500.000 habitantes	26,8	5,8	24,2	27,1	26,1	47,1	87,7
Más de 500.000 habitantes	15,4	2,5	19,4	15,2	8,5	30,2	71,0
<b>CENTROS PÚBLICOS</b>							
<b>TOTAL</b>	<b>38,5</b>	<b>3,2</b>	<b>35,3</b>	<b>43,3</b>	<b>54,5</b>	<b>100,0</b>	<b>94,7</b>
Hasta 1.000 habitantes	37,9	5,3	37,1	61,3	70,0	100,0	100,0
De 1.001 a 2.000 habitantes	44,5	3,5	45,8	49,1	86,7	-	100,0
De 2.001 a 5.000 habitantes	49,9	2,1	47,5	41,8	76,6	-	100,0
De 5.001 a 10.000 habitantes	50,4	2,4	42,9	51,7	75,7	-	75,0
De 10.001 a 25.000 habitantes	42,8	7,4	35,7	34,8	63,7	-	95,8
De 25.001 a 100.000 habitantes	36,8	1,8	31,6	31,9	51,1	100,0	97,1
De 100.001 a 500.000 habitantes	27,8	2,9	25,1	26,5	34,4	-	96,2
Más de 500.000 habitantes	16,3	0,6	19,8	17,6	11,9	-	86,2
<b>CENTROS PRIVADOS</b>							
<b>TOTAL</b>	<b>24,3</b>	<b>6,1</b>	<b>22,0</b>	<b>24,3</b>	<b>9,4</b>	<b>46,4</b>	<b>77,9</b>
Hasta 1.000 habitantes	53,1	0,0	60,0	54,5	44,4	61,5	100,0
De 1.001 a 2.000 habitantes	47,3	4,8	45,5	100,0	37,5	92,3	71,4
De 2.001 a 5.000 habitantes	42,3	7,0	45,2	45,2	36,7	96,7	83,3
De 5.001 a 10.000 habitantes	32,2	8,5	28,9	33,6	33,3	70,2	78,6
De 10.001 a 25.000 habitantes	26,1	7,6	13,8	22,7	16,7	60,2	73,5
De 25.001 a 100.000 habitantes	25,4	8,2	22,7	20,8	11,9	48,0	89,1
De 100.001 a 500.000 habitantes	25,5	7,4	15,5	27,3	2,7	47,1	81,4
Más de 500.000 habitantes	14,8	3,0	17,4	14,9	3,1	30,2	65,4

## B2.5. Porcentaje de centros que ofertan servicios complementarios por tamaño de municipio. Centros Públicos

	% de centros con comedor escolar					% de centros con transporte escolar				
	Hasta 2.000 hab.	De 2.001 a 10.000 hab.	De 10.001 a 25.000 hab.	De 25.001 a 100.000 hab.	Más de 100.000 hab.	Hasta 2.000 hab.	De 2.001 a 10.000 hab.	De 10.001 a 25.000 hab.	De 25.001 a 100.000 hab.	Más de 100.000 hab.
<b>CENTROS DE E. INFANTIL Y E. PRIMARIA (1)</b>										
<b>TOTAL</b>	<b>34,4</b>	<b>46,9</b>	<b>47,6</b>	<b>58,7</b>	<b>73,8</b>	<b>38,0</b>	<b>38,4</b>	<b>32,2</b>	<b>27,8</b>	<b>20,0</b>
Andalucía	22,8	36,7	35,6	42,9	52,8	27,2	34,5	26,5	27,4	16,8
Aragón	22,1	39,5	83,9	92,9	93,5	20,0	21,1	25,8	42,9	15,6
Asturias (Principado de)	52,6	63,6	36,4	48,4	82,1	77,6	69,1	45,5	35,5	26,8
Balears (Illes)	68,8	66,7	51,2	57,9	71,7	6,3	35,3	39,0	31,6	15,2
Canarias	23,5	35,8	43,1	57,8	76,8	52,9	43,6	48,3	49,1	47,0
Cantabria	59,0	58,9	64,0	68,0	87,5	79,5	51,8	44,0	40,0	16,7
Castilla y León	42,6	65,6	59,5	77,1	74,6	44,4	53,1	42,9	25,7	14,4
Castilla-La Mancha	27,2	41,3	23,3	52,8	65,0	32,3	40,8	11,7	20,0	12,5
Cataluña	..	..	..	..	..	..	..	..	..	..
Comunidad Valenciana	23,3	46,5	58,4	53,6	57,8	18,6	27,3	35,8	22,2	20,3
Extremadura	13,8	23,9	30,0	25,9	48,6	19,3	23,1	22,5	5,2	14,3
Galicia	36,6	30,4	34,3	27,1	62,7	53,0	62,8	54,3	43,8	34,7
Madrid (Comunidad de)	39,1	69,1	96,2	92,5	91,3	11,6	26,8	28,3	25,0	17,7
Murcia (Región de )	33,3	51,9	26,0	37,1	60,5	36,1	35,2	18,3	14,4	7,4
Navarra (Comunidad Foral de)	22,5	40,4	90,9	100,0	100,0	23,8	36,8	54,5	25,0	34,8
País Vasco	85,5	89,6	94,9	100,0	98,8	76,3	76,1	79,5	52,2	42,7
Rioja (La)	26,7	61,1	100,0	-	100,0	40,0	33,3	20,0	-	5,3
Ceuta	-	-	-	43,8	-	-	-	-	12,5	-
Melilla	-	-	-	30,8	-	-	-	-	69,2	-

## CENTROS DE E.S.O. Y/O BACHILLERATOS / F.P. (2)

<b>TOTAL</b>	<b>39,4</b>	<b>22,7</b>	<b>17,9</b>	<b>17,5</b>	<b>16,4</b>	<b>81,8</b>	<b>76,2</b>	<b>63,7</b>	<b>51,1</b>	<b>27,2</b>
Andalucía	20,0	12,7	3,4	4,2	9,4	100,0	66,4	68,6	59,0	29,8
Aragón	50,0	3,1	13,3	36,4	3,2	100,0	93,8	93,3	81,8	25,8
Asturias (Principado de)	60,0	3,4	0,0	0,0	0,0	100,0	100,0	100,0	80,0	34,8
Balears (Illes)	-	0,0	0,0	0,0	5,9	-	81,8	81,8	85,0	35,3
Canarias	0,0	0,0	7,1	5,1	11,3	100,0	96,4	83,3	71,2	49,3
Cantabria	0,0	8,3	0,0	0,0	0,0	100,0	100,0	91,7	66,7	36,4
Castilla y León	28,0	9,9	0,0	15,6	3,6	88,0	93,8	95,0	73,3	56,4
Castilla-La Mancha	20,0	2,6	0,0	3,7	6,7	93,3	83,3	67,7	72,2	33,3
Cataluña	93,3	91,4	62,0	62,1	58,4	73,3	88,8	56,5	38,8	14,3
Comunidad Valenciana	16,7	9,5	6,3	1,1	1,3	16,7	23,0	18,8	6,7	2,5
Extremadura	0,0	1,6	6,3	7,7	0,0	100,0	79,4	68,8	65,4	58,3
Galicia	36,0	27,0	42,9	11,9	16,0	78,0	79,3	71,4	50,0	44,0
Madrid (Comunidad de)	-	0,0	0,0	2,9	2,5	-	80,6	62,5	34,8	10,9
Murcia (Región de )	0,0	0,0	3,4	7,4	0,0	100,0	81,0	75,9	74,1	60,7
Navarra (Comunidad Foral de)	100,0	31,8	0,0	0,0	0,0	100,0	81,8	77,8	100,0	40,0
País Vasco	100,0	86,5	61,0	79,1	75,6	100,0	86,5	58,5	41,9	48,8
Rioja (La)	0,0	14,3	0,0	-	0,0	0,0	42,9	100,0	-	0,0
Ceuta	-	-	-	0,0	-	-	-	-	0,0	-
Melilla	-	-	-	0,0	-	-	-	-	28,6	-

(1) Se consideran los centros de E. Infantil, los de E. Primaria y los de E. Primaria y E.S.O.

(2) Se incluyen también los 3 centros públicos que imparten E. Primaria, E.S.O. y Bachilleratos / F.P.

## B2.6. Porcentaje de centros que ofertan servicios complementarios por tamaño de municipio. Centros Privados

	% de centros con comedor escolar					% de centros con transporte escolar				
	Hasta 2.000 hab.	De 2.001 a 10.000 hab.	De 10.001 a 25.000 hab.	De 25.001 a 100.000 hab.	Más de 100.000 hab.	Hasta 2.000 hab.	De 2.001 a 10.000 hab.	De 10.001 a 25.000 hab.	De 25.001 a 100.000 hab.	Más de 100.000 hab.
<b>CENTROS DE E. INFANTIL</b>										
<b>TOTAL</b>	<b>37,0</b>	<b>67,2</b>	<b>80,6</b>	<b>81,1</b>	<b>82,7</b>	<b>3,7</b>	<b>7,9</b>	<b>7,6</b>	<b>8,2</b>	<b>4,7</b>
Andalucía	-	26,3	16,7	20,0	36,0	-	0,0	0,0	0,0	1,2
Aragón	0,0	11,1	69,2	60,0	84,1	0,0	0,0	7,7	10,0	3,4
Asturias (Principado de)	50,0	-	-	100,0	100,0	50,0	-	-	100,0	80,0
Balears (Illes)	-	0,0	66,7	53,8	88,9	-	0,0	0,0	0,0	11,1
Canarias	-	0,0	100,0	75,0	63,6	-	0,0	0,0	0,0	45,5
Cantabria	-	0,0	-	100,0	77,8	-	0,0	-	0,0	11,1
Castilla y León	-	88,9	80,0	89,5	80,8	-	11,1	40,0	21,1	7,7
Castilla-La Mancha	-	57,1	50,0	85,7	50,0	-	0,0	0,0	0,0	0,0
Cataluña	60,0	83,3	91,6	93,1	94,8	0,0	3,7	2,4	0,0	0,7
Comunidad Valenciana	100,0	38,5	64,7	61,5	56,0	0,0	7,7	17,6	26,9	9,3
Extremadura	-	0,0	0,0	20,0	66,7	-	0,0	0,0	0,0	0,0
Galicia	0,0	75,0	20,0	57,1	42,9	0,0	50,0	0,0	57,1	21,4
Madrid (Comunidad de)	-	93,5	95,5	96,8	94,0	-	6,5	9,1	9,7	4,6
Murcia (Región de)	0,0	85,7	50,0	66,7	61,1	0,0	28,6	0,0	33,3	5,6
Navarra (Comunidad Foral de)	0,0	50,0	100,0	-	100,0	0,0	0,0	50,0	-	0,0
País Vasco	33,3	100,0	100,0	100,0	88,2	0,0	22,2	40,0	33,3	5,9
Rioja (La)	-	-	-	-	100,0	-	-	-	-	25,0
Ceuta	-	-	-	0,0	-	-	-	-	0,0	-
Melilla	-	-	-	25,0	-	-	-	-	0,0	-
<b>CENTROS DE E. PRIMARIA, E.S.O. Y/O BACHILLERATOS / F.P. (1)</b>										
<b>TOTAL</b>	<b>86,4</b>	<b>74,1</b>	<b>66,2</b>	<b>72,1</b>	<b>80,3</b>	<b>67,8</b>	<b>46,3</b>	<b>30,9</b>	<b>30,3</b>	<b>29,1</b>
Andalucía	0,0	17,2	20,5	21,7	37,6	0,0	3,4	8,2	13,2	14,6
Aragón	-	75,0	92,3	100,0	95,4	-	37,5	7,7	50,0	38,5
Asturias (Principado de)	100,0	100,0	-	93,3	100,0	100,0	55,6	-	66,7	78,6
Balears (Illes)	100,0	81,8	90,0	91,7	100,0	100,0	0,0	10,0	25,0	19,6
Canarias	-	66,7	80,0	79,2	80,8	-	66,7	46,7	66,7	62,8
Cantabria	100,0	88,9	77,8	85,7	92,9	100,0	77,8	22,2	42,9	35,7
Castilla y León	80,0	84,6	80,0	100,0	93,0	40,0	30,8	6,7	21,7	31,0
Castilla-La Mancha	100,0	47,1	28,6	71,4	71,4	0,0	5,9	0,0	10,7	7,1
Cataluña	100,0	96,8	98,7	99,3	98,7	100,0	71,0	36,8	26,4	22,9
Comunidad Valenciana	80,0	38,7	51,8	54,4	58,5	33,3	16,1	24,1	8,7	15,4
Extremadura	0,0	40,0	22,2	62,1	38,5	0,0	13,3	11,1	37,9	15,4
Galicia	100,0	74,0	73,9	80,0	83,6	93,3	64,0	69,6	55,0	61,2
Madrid (Comunidad de)	-	100,0	100,0	94,8	94,9	-	86,7	72,2	72,7	25,0
Murcia (Región de)	-	68,8	30,0	44,4	71,4	-	31,3	15,0	22,2	28,6
Navarra (Comunidad Foral de)	100,0	77,8	100,0	100,0	94,7	100,0	66,7	45,5	50,0	57,9
País Vasco	100,0	100,0	100,0	100,0	98,7	100,0	74,4	71,7	51,1	71,1
Rioja (La)	100,0	80,0	100,0	-	100,0	100,0	0,0	20,0	-	30,8
Ceuta	-	-	-	0,0	-	-	-	-	0,0	-
Melilla	-	-	-	0,0	-	-	-	-	0,0	-
<b>CENTROS DE E.S.O. Y/O BACHILLERATOS / F.P.</b>										
<b>TOTAL</b>	<b>56,0</b>	<b>50,8</b>	<b>31,8</b>	<b>24,8</b>	<b>11,1</b>	<b>32,0</b>	<b>33,3</b>	<b>16,7</b>	<b>11,0</b>	<b>2,5</b>
Andalucía	0,0	0,0	0,0	0,0	0,0	0,0	0,0	0,0	0,0	0,0
Aragón	100,0	66,7	75,0	0,0	12,5	66,7	16,7	0,0	25,0	12,5
Asturias (Principado de)	-	50,0	-	0,0	10,5	-	50,0	-	0,0	5,3
Balears (Illes)	-	-	-	0,0	40,0	-	-	-	100,0	0,0
Canarias	-	-	0,0	0,0	11,1	-	-	0,0	0,0	0,0
Cantabria	-	50,0	-	0,0	9,1	-	50,0	-	0,0	0,0
Castilla y León	0,0	55,6	60,0	36,4	30,0	0,0	44,4	0,0	9,1	0,0
Castilla-La Mancha	66,7	66,7	100,0	66,7	33,3	0,0	0,0	33,3	0,0	33,3
Cataluña	-	71,4	41,7	38,5	16,5	-	42,9	33,3	23,1	3,5
Comunidad Valenciana	33,3	0,0	0,0	0,0	0,0	33,3	0,0	11,1	0,0	0,0
Extremadura	-	-	100,0	40,0	0,0	-	-	0,0	0,0	0,0
Galicia	50,0	83,3	0,0	16,7	12,2	25,0	33,3	0,0	0,0	4,9
Madrid (Comunidad de)	100,0	100,0	0,0	33,3	9,9	100,0	100,0	0,0	41,7	2,5
Murcia (Región de)	-	0,0	0,0	0,0	0,0	-	100,0	0,0	0,0	0,0
Navarra (Comunidad Foral de)	100,0	100,0	100,0	100,0	14,3	100,0	66,7	75,0	100,0	0,0
País Vasco	0,0	40,0	20,0	30,0	17,6	100,0	50,0	20,0	10,0	8,8
Rioja (La)	100,0	100,0	0,0	-	100,0	100,0	100,0	0,0	-	0,0
Ceuta	-	-	-	-	-	-	-	-	-	-
Melilla	-	-	-	-	-	-	-	-	-	-

(1) Se consideran los centros de E. Primaria, los de E. Primaria y E.S.O. y los de E. Primaria, E.S.O. y Bachilleratos / F.P.

## B2.7. Alumnado usuario de servicios complementarios por enseñanza

	Todos los Centros	Centros Públicos	Centros Privados
<b>COMEDOR ESCOLAR</b>			
<b>TOTAL</b>	<b>1.281.295</b>	<b>641.245</b>	<b>640.050</b>
Educación Infantil	405.581	204.439	201.142
E. Primaria	633.580	346.722	286.858
Educación Especial	19.852	10.803	9.049
E. Secundaria Obligatoria	195.004	73.235	121.769
Bachilleratos	20.718	1.675	19.043
Formación Profesional (1)	6.560	4.371	2.189
<b>RESIDENCIA ESCOLAR</b>			
<b>TOTAL</b>	<b>24.499</b>	<b>13.539</b>	<b>10.960</b>
Educación Infantil	509	287	222
E. Primaria	1.774	771	1.003
Educación Especial	1.702	1.020	682
E. Secundaria Obligatoria	7.712	2.292	5.420
Bachilleratos	2.593	624	1.969
Formación Profesional (1)	3.577	2.537	1.040
Sin distribuir por enseñanza	6.632	6.008	624
<b>TRANSPORTE ESCOLAR</b>			
<b>TOTAL</b>	<b>654.937</b>	<b>449.534</b>	<b>205.403</b>
Educación Infantil	72.367	34.964	37.403
E. Primaria	228.113	137.674	90.439
Educación Especial	17.712	9.935	7.777
E. Secundaria Obligatoria	251.387	198.679	52.708
Bachilleratos	37.631	23.080	14.551
Formación Profesional (1)	11.712	9.678	2.034
Sin distribuir por enseñanza	36.015	35.524	491

(1) Incluye el alumnado de Ciclos Formativos de F.P. y Programas de Garantía Social.

## B2.8. Porcentaje de alumnado de E. Infantil, E. Primaria y E.S.O. usuario de servicios complementarios

	COMEDOR			RESIDENCIA			TRANSPORTE		
	TOTAL	C. Públicos	C. Privados	TOTAL	C. Públicos	C. Privados	TOTAL	C. Públicos	C. Privados
<b>E. INFANTIL</b>									
<b>TOTAL</b>	<b>30,7</b>	<b>25,9</b>	<b>42,4</b>	<b>0,06</b>	<b>0,05</b>	<b>0,03</b>	<b>6,2</b>	<b>4,7</b>	<b>7,9</b>
Andalucía	13,5	12,5	17,1	0,00	0,00	0,00	0,0	0,0	0,0
Aragón	38,6	35,1	43,8	0,01	0,02	0,00	6,0	3,1	10,3
Asturias (Principado de)	32,1	27,8	41,2	0,00	0,00	0,00	22,5	17,7	32,5
Balears (Illes)	27,9	20,2	39,2	0,00	0,00	0,00	1,8	1,3	2,4
Canarias	39,6	34,3	57,7	0,20	0,01	0,37	11,1	8,1	21,4
Cantabria	27,0	24,2	31,4	0,03	0,02	0,02	18,2	23,7	9,2
Castilla y León	27,4	25,5	30,8	0,10	0,01	0,14	7,3	6,6	8,8
Castilla-La Mancha	15,6	13,7	23,5	0,02	0,02	0,00	2,8	3,0	1,8
Cataluña	..	..	50,2	..	..	0,00	..	..	3,3
Comunidad Valenciana	24,6	23,4	26,8	0,01	0,01	0,00	3,2	2,0	5,3
Extremadura	5,5	5,0	7,7	0,82	1,02	0,00	2,7	2,3	4,1
Galicia	15,8	13,9	19,6	0,00	0,00	0,00	16,4	16,7	15,9
Madrid (Comunidad de)	59,8	55,2	65,0	0,02	0,00	0,03	4,7	2,3	7,6
Murcia (Región de)	19,7	17,7	24,8	0,00	0,00	0,00	6,2	5,8	7,2
Navarra (Comunidad Foral de)	42,4	36,3	52,6	0,00	0,00	0,00	15,5	12,3	20,8
País Vasco	53,9	55,4	52,4	0,00	0,00	0,00	22,0	19,2	24,7
Rioja (La)	34,4	30,1	41,8	0,00	0,00	0,00	3,6	1,8	6,6
Ceuta	2,6	3,6	0,0	0,00	0,00	0,00	0,2	0,3	0,0
Melilla	1,9	0,7	5,4	0,00	0,00	0,00	0,6	0,8	0,0
<b>E. PRIMARIA</b>									
<b>TOTAL</b>	<b>26,7</b>	<b>24,1</b>	<b>34,7</b>	<b>0,11</b>	<b>0,07</b>	<b>0,14</b>	<b>10,3</b>	<b>9,6</b>	<b>10,9</b>
Andalucía	13,6	13,4	13,9	0,00	0,00	0,00	5,8	5,7	6,2
Aragón	32,7	29,1	39,2	0,07	0,06	0,09	8,2	3,7	16,1
Asturias (Principado de)	32,9	30,8	37,2	0,03	0,03	0,02	25,1	20,5	34,8
Balears (Illes)	24,2	16,3	36,6	0,06	0,00	0,15	7,6	8,9	5,5
Canarias	35,6	32,9	43,8	0,23	0,10	0,62	16,9	14,2	25,0
Cantabria	27,8	26,6	29,5	0,44	0,44	0,44	24,7	32,0	13,5
Castilla y León	19,7	19,1	20,9	0,30	0,11	0,68	8,2	7,9	8,9
Castilla-La Mancha	12,6	11,7	16,8	0,12	0,15	0,00	3,1	3,4	1,5
Cataluña	..	..	46,5	..	..	0,05	..	..	6,3
Comunidad Valenciana	24,3	25,0	22,8	0,02	0,00	0,05	4,9	4,4	6,0
Extremadura	5,9	6,1	5,1	0,44	0,54	0,05	3,0	2,4	5,1
Galicia	28,7	30,5	24,7	0,06	0,02	0,17	41,1	48,7	24,4
Madrid (Comunidad de)	51,1	46,5	56,4	0,06	0,00	0,13	6,2	3,6	9,2
Murcia (Región de)	15,4	14,9	16,7	0,04	0,03	0,06	7,4	7,5	7,2
Navarra (Comunidad Foral de)	35,1	30,6	42,7	0,09	0,00	0,25	16,2	13,0	21,7
País Vasco	55,7	63,2	49,1	0,00	0,00	0,01	27,5	22,8	31,7
Rioja (La)	22,3	22,5	21,9	0,07	0,00	0,19	2,3	1,2	4,1
Ceuta	11,0	15,5	0,0	0,00	0,00	0,00	0,1	0,2	0,0
Melilla	11,6	14,6	0,0	0,00	0,00	0,00	3,8	4,7	0,0
<b>E. SECUNDARIA OBLIGATORIA</b>									
<b>TOTAL</b>	<b>12,9</b>	<b>7,4</b>	<b>22,7</b>	<b>0,53</b>	<b>0,25</b>	<b>1,0</b>	<b>17,2</b>	<b>21,3</b>	<b>9,9</b>
Andalucía	..	..	..	..	..	..	..	..	..
Aragón	9,8	2,5	21,2	0,61	0,42	0,91	18,8	23,1	12,2
Asturias (Principado de)	7,0	3,2	14,1	0,24	0,21	0,29	30,9	33,8	25,6
Balears (Illes)	7,5	0,2	17,9	0,11	0,00	0,27	21,5	32,5	5,8
Canarias	8,4	3,5	24,8	0,15	0,03	0,56	21,9	22,6	19,6
Cantabria	7,9	1,9	18,0	2,04	1,28	3,33	31,0	42,1	12,1
Castilla y León	5,3	3,4	8,7	2,25	0,86	4,80	20,2	28,3	5,4
Castilla-La Mancha	2,5	0,9	9,3	1,00	0,44	3,25	20,4	25,0	1,8
Cataluña	24,2	19,4	30,5	0,15	0,00	0,35	11,9	15,7	6,8
Comunidad Valenciana	4,4	2,9	7,5	0,08	0,01	0,23	3,7	3,9	3,3
Extremadura	1,9	1,6	3,0	1,88	1,92	1,75	21,7	26,8	4,4
Galicia	19,9	18,6	23,2	0,82	0,17	2,43	47,5	57,9	21,8
Madrid (Comunidad de)	15,2	0,2	33,3	0,29	0,01	0,63	7,4	7,1	7,8
Murcia (Región de)	3,1	1,3	7,9	0,05	0,06	0,05	17,5	21,5	6,7
Navarra (Comunidad Foral de)	11,0	5,2	19,1	0,43	0,00	1,04	30,4	40,5	16,3
País Vasco	38,0	42,2	35,0	0,11	0,00	0,19	24,8	25,1	24,6
Rioja (La)	5,6	0,7	14,1	0,99	0,33	2,12	13,7	17,5	7,3
Ceuta	1,5	2,1	0,0	0,00	0,00	0,00	0,0	0,0	0,0
Melilla	0,0	0,0	0,0	0,00	0,00	0,00	4,5	5,1	0,0

**B2.9. Porcentaje de alumnado de E. Infantil, E. Primaria y E.S.O. usuario de servicios complementarios, por titularidad del centro**

**Servicio de Comedor**

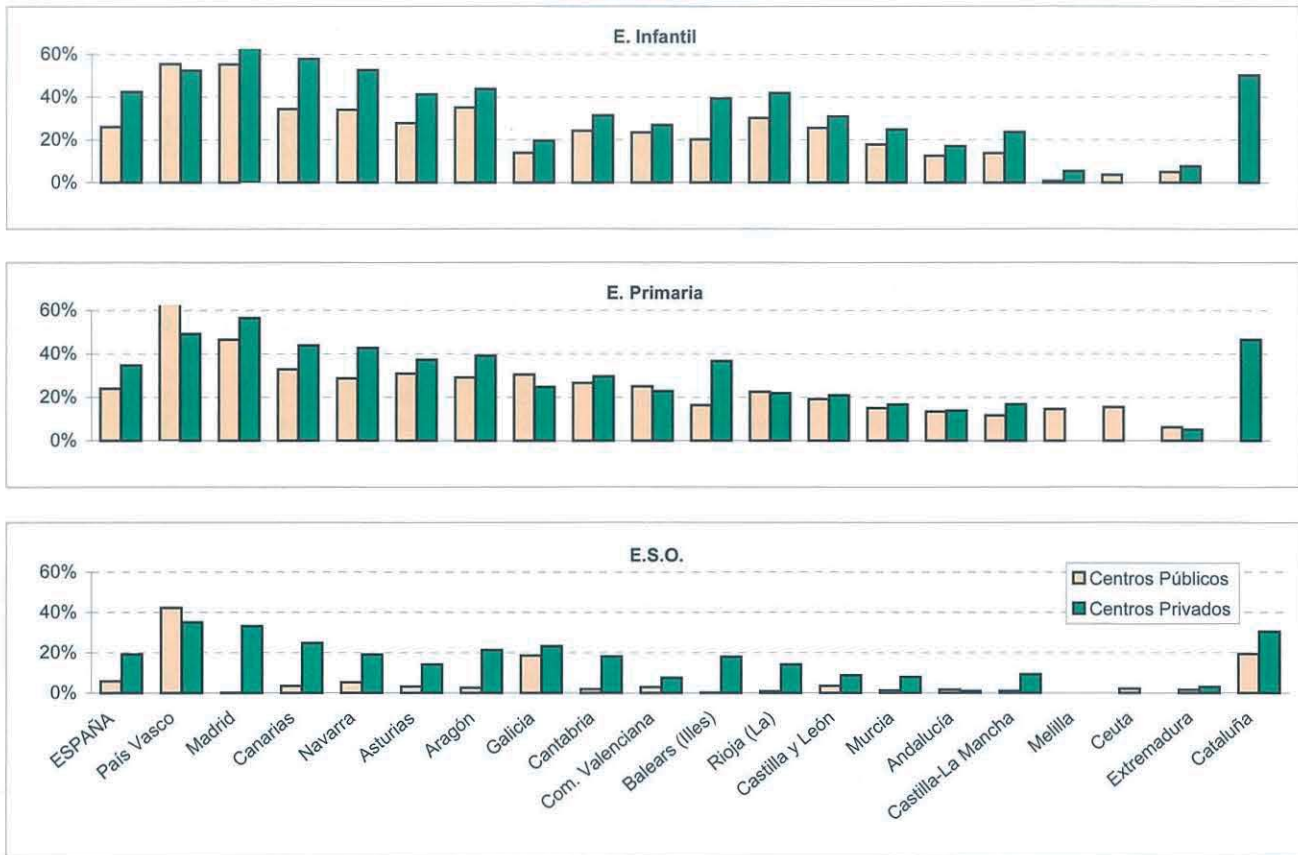

**Servicio de Transporte**

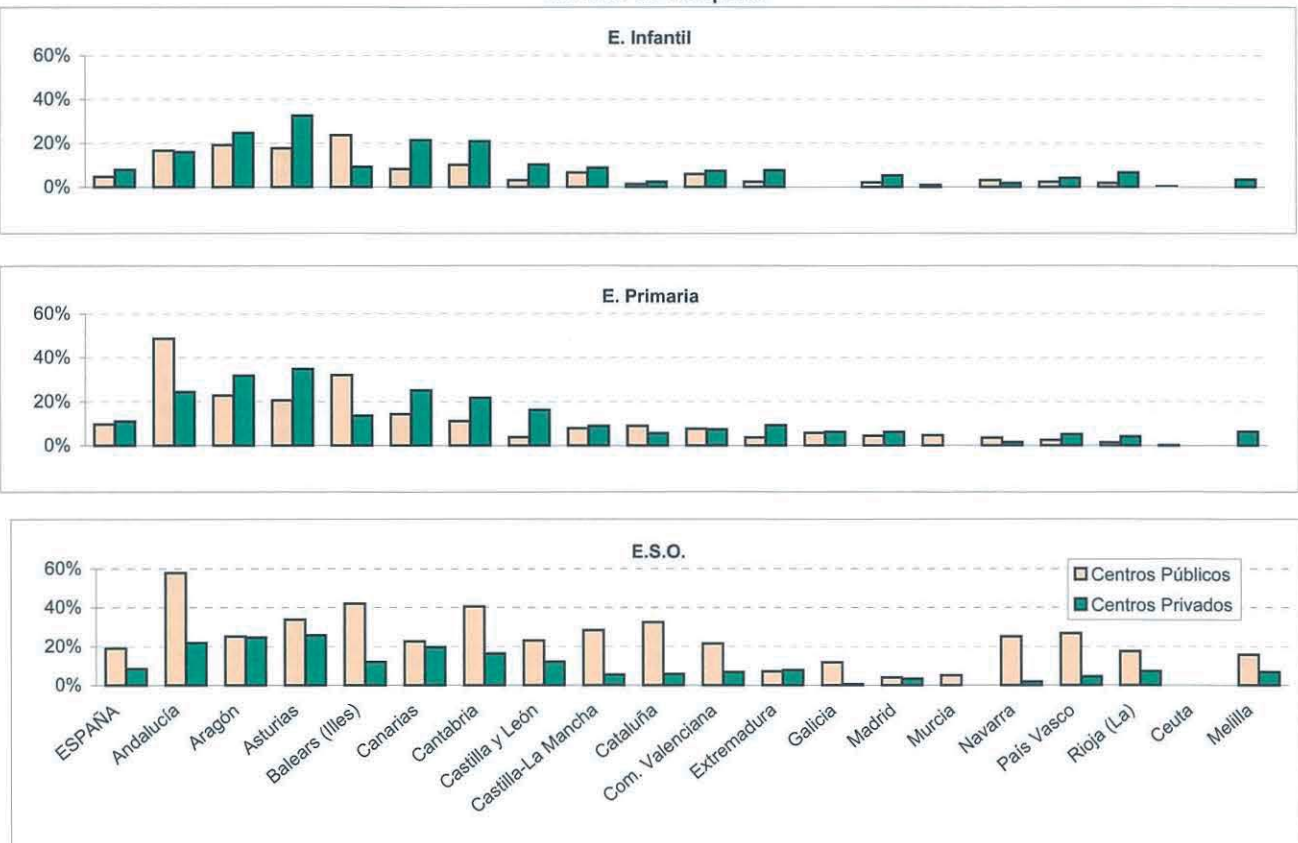

Nota: Las comunidades autónomas aparecen ordenadas según el porcentaje de alumnado usuario del servicio complementario en Educación Primaria.

### B3.0. Contenido, notas explicativas y fuentes de información

---

Se presenta en este capítulo la información estadística de todo el profesorado que imparte enseñanzas del sistema educativo en el curso 2003-04. La información del personal en centros que no ejerce función docente sólo está referida a las enseñanzas de Régimen General no universitarias.

Se realizan las siguientes precisiones técnicas sobre los datos estadísticos del profesorado y otro personal en centros:

- Se considera como *profesorado*, a todo el personal que ejerce la docencia directa en el centro docente dentro del horario escolar. No se incluye el personal docente que interviene exclusivamente en actividades complementarias y extraescolares.
- El *personal docente en centros que no está impartiendo docencia directa* no se incluye como profesorado, sino que forma parte de la categoría de *personal de dirección y especializado sin función docente*.
- El profesorado de Enseñanzas de Régimen General no universitarias se clasifica, a efectos estadísticos, según las *enseñanzas que imparte* en las siguientes categorías:
  - *E. Infantil y E. Primaria*, profesorado que imparte exclusivamente enseñanzas de estos niveles.
  - *E. Secundaria y F.P.*, profesorado que imparte exclusivamente enseñanzas de estos niveles.
  - *Ambos grupos de niveles*, profesorado que compatibiliza la enseñanza de E. Infantil-E. Primaria y de E. Secundaria/F.P..
  - *Educación Especial*, profesorado de centros específicos de E. Especial y de unidades sustitutorias. El profesorado que atiende a alumnado integrado en centros ordinarios se clasifica de acuerdo a la enseñanza que cursa el alumnado atendido.
- El personal sin función docente se clasifica en las siguientes categorías:
  - *Personal especializado no docente*, que incluye el personal de dirección, personal especializado y profesorado que no tiene función docente.
  - *Personal de administración*, que incluye el personal administrativo de los centros docentes.
  - *Personal de servicios y subalterno*.
- Los *tipos de centro* de Enseñanzas de Régimen General no universitarias utilizados en las tablas B3.1 y B3.4. corresponden a los definidos en el Capítulo B1 dedicado a los centros docentes.

*Fuentes de información:*

- *Estadística de la Enseñanza en España niveles no universitarios*. Oficina de Estadística del M.E.C..
- *Estadística de la Enseñanza Universitaria*. I.N.E..

## B3.1. Profesorado por tipo de centro

(continúa)

TOTAL (1)	Total Centros Régimen General	Centros E. Infantil	Centros E. Primaria	Centros E. Primaria y E.S.O.	Centros E.S.O y/o Bach. y/o F.P.	Centros Primaria, E.S.O y Bach./F.P.	Centros especi- ficos E. Especial	Centros especi- ficos E. a distancia	Actua- ciones de Garantía Social	
<b>TODOS LOS CENTROS</b>										
<b>TOTAL</b>	<b>700.477</b>	<b>568.852</b>	<b>19.237</b>	<b>177.753</b>	<b>77.858</b>	<b>216.361</b>	<b>69.442</b>	<b>6.396</b>	<b>352</b>	<b>1.453</b>
Andalucía	121.295	102.614	1.600	34.337	16.681	40.880	7.985	835	211	85
Aragón	20.187	16.226	830	5.262	2.023	5.958	1.867	193	0	93
Asturias (Principado de)	15.781	13.104	157	4.100	1.469	5.872	1.351	155	0	0
Balears (Illes)	14.296	12.635	279	4.118	2.134	4.647	1.271	127	0	59
Canarias	31.178	26.466	198	9.361	3.388	11.436	1.866	217	0	0
Cantabria	8.541	7.195	113	2.194	806	3.066	932	84	0	0
Castilla y León	42.114	33.210	654	10.189	4.642	13.339	4.031	355	0	0
Castilla-La Mancha	29.472	26.784	154	11.153	2.810	11.041	1.199	296	0	131
Cataluña	107.974	84.844	6.647	26.128	9.128	27.358	14.232	1.315	36	0
Comunidad Valenciana	74.480	60.619	1.278	15.549	13.696	23.295	5.861	591	46	303
Extremadura	18.204	15.973	121	5.633	2.568	6.415	1.036	169	0	31
Galicia	42.977	36.251	697	10.264	5.643	15.977	3.342	328	0	0
Madrid (Comunidad de)	95.587	72.224	5.615	20.971	4.711	23.975	15.582	1.149	0	221
Murcia (Región de)	21.774	18.283	513	5.758	3.325	6.914	1.433	212	0	128
Navarra (Comunidad Foral de)	11.375	8.248	49	3.050	620	3.265	1.137	83	15	29
País Vasco (2)	35.523	28.421	276	7.703	3.309	10.643	5.884	233	44	329
Rioja (La)	4.068	3.400	25	1.130	488	1.366	352	31	0	8
Ceuta	1.257	1.201	9	301	382	417	39	23	0	30
Melilla	1.261	1.154	22	552	35	497	42	0	0	6
U.N.E.D./ Oberta de Cataluña	3.133	-	-	-	-	-	-	-	-	-
<b>CENTROS PUBLICOS</b>										
<b>TOTAL</b>	<b>528.983</b>	<b>416.996</b>	<b>9.586</b>	<b>170.747</b>	<b>28.775</b>	<b>203.252</b>	<b>205</b>	<b>3.363</b>	<b>352</b>	<b>716</b>
Andalucía	101.044	83.061	1.052	33.414	8.622	39.339	50	332	211	41
Aragón	15.281	11.530	284	5.119	503	5.453	0	103	0	68
Asturias (Principado de)	12.900	10.330	115	4.100	463	5.549	0	103	0	0
Balears (Illes)	10.265	8.749	93	4.019	133	4.470	0	14	0	20
Canarias	26.857	22.225	124	9.238	1.461	11.254	0	148	0	0
Cantabria	6.459	5.198	46	2.062	142	2.911	0	37	0	0
Castilla y León	32.652	25.038	371	9.938	2.078	12.463	0	188	0	0
Castilla-La Mancha	25.744	23.056	60	10.957	1.036	10.747	0	200	0	56
Cataluña	70.844	52.194	2.964	23.914	63	24.590	0	627	36	0
Comunidad Valenciana	57.799	45.612	521	14.959	7.327	22.183	0	437	46	139
Extremadura	15.906	13.727	76	5.558	1.652	6.330	0	85	0	26
Galicia	35.368	28.972	607	9.937	2.946	15.223	43	216	0	0
Madrid (Comunidad de)	64.357	45.646	2.892	19.811	150	22.072	0	584	0	137
Murcia (Región de)	17.738	14.657	329	5.710	1.596	6.776	0	180	0	66
Navarra (Comunidad Foral de)	7.391	5.793	4	2.728	209	2.793	0	44	15	0
País Vasco (2)	21.860	16.724	42	7.396	59	8.908	112	16	44	147
Rioja (La)	3.170	2.502	0	1.086	107	1.277	0	26	0	6
Ceuta	1.010	975	0	301	228	417	0	23	0	6
Melilla	1.081	1.007	6	500	0	497	0	0	0	4
U.N.E.D.	1.257	-	-	-	-	-	-	-	-	-
<b>CENTROS PRIVADOS</b>										
<b>TOTAL</b>	<b>171.494</b>	<b>151.856</b>	<b>9.651</b>	<b>7.006</b>	<b>49.083</b>	<b>13.109</b>	<b>69.237</b>	<b>3.033</b>	<b>0</b>	<b>737</b>
Andalucía	20.251	19.553	548	923	8.059	1.541	7.935	503	0	44
Aragón	4.906	4.696	546	143	1.520	505	1.867	90	0	25
Asturias (Principado de)	2.881	2.774	42	0	1.006	323	1.351	52	0	0
Balears (Illes)	4.031	3.886	186	99	2.001	177	1.271	113	0	39
Canarias	4.321	4.241	74	123	1.927	182	1.866	69	0	0
Cantabria	2.082	1.997	67	132	664	155	932	47	0	0
Castilla y León	9.462	8.172	283	251	2.564	876	4.031	167	0	0
Castilla-La Mancha	3.728	3.728	94	196	1.774	294	1.199	96	0	75
Cataluña	37.130	32.650	3.683	2.214	9.065	2.768	14.232	688	0	0
Comunidad Valenciana	16.681	15.007	757	590	6.369	1.112	5.861	154	0	164
Extremadura	2.298	2.246	45	75	916	85	1.036	84	0	5
Galicia	7.609	7.279	90	327	2.697	754	3.299	112	0	0
Madrid (Comunidad de)	31.230	26.578	2.723	1.160	4.561	1.903	15.582	565	0	84
Murcia (Región de)	4.036	3.626	184	48	1.729	138	1.433	32	0	62
Navarra (Comunidad Foral de)	3.984	2.455	45	322	411	472	1.137	39	0	29
País Vasco (2)	13.663	11.697	234	307	3.250	1.735	5.772	217	0	182
Rioja (La)	898	898	25	44	381	89	352	5	0	2
Ceuta	247	226	9	0	154	0	39	0	0	24
Melilla	180	147	16	52	35	0	42	0	0	2
Oberta de Cataluña	1.876	-	-	-	-	-	-	-	-	-

(1) Incluye al profesorado de Régimen General no universitario y universitario y de Régimen Especial. No se incluye el profesorado de E. de Adultos.

(2) Datos del curso 2002-03 con ligeros ajustes, en las enseñanzas de Régimen General y E. de Adultos.



## B3.1. Profesorado por tipo de centro

										(conclusión)
Centros Univer-sitarios	Total Centros Régimen Especial	Escuelas de Arte y C. Estudios Sup. Artes Plásticas y Diseño (3)	Centros de EE. de la Música	Centros de EE. de la Danza	Escuelas de EE. de la Música y/o Danza	Escuelas de Arte Dramático	Escuelas Oficiales de Idiomas	Centros de EE. Deportivas	Centros y Actuaciones E. de Adultos	
<b>TODOS LOS CENTROS</b>										
<b>TOTAL</b>	<b>105.469</b>	<b>26.156</b>	<b>3.726</b>	<b>10.453</b>	<b>802</b>	<b>6.841</b>	<b>409</b>	<b>3.790</b>	<b>135</b>	<b>11.197</b>
Andalucía	15.715	2.966	629	1.755	206	0	92	284	0	1.848
Aragón	3.078	883	192	480	17	0	0	194	0	565
Asturias (Principado de)	2.136	541	84	317	7	0	9	124	0	161
Balears (Illes)	1.182	479	128	239	5	0	0	107	0	382
Canarias	3.462	1.250	254	291	3	414	54	234	0	388
Cantabria	1.129	217	28	103	18	4	0	64	0	109
Castilla y León	7.577	1.327	281	714	4	0	0	328	0	1.243
Castilla-La Mancha	1.948	740	185	356	8	0	0	191	0	805
Cataluña	17.510	5.620	833	807	6	3.293	130	462	89	930
Comunidad Valenciana	10.938	2.923	344	1.978	239	0	21	341	0	1.224
Extremadura	1.870	361	31	208	0	7	0	115	0	474
Galicia	5.395	1.331	162	823	27	0	0	319	0	493
Madrid (Comunidad de)	19.967	3.396	275	1.115	178	1.226	64	538	0	1.363
Murcia (Región de)	2.828	663	70	382	76	0	39	96	0	332
Navarra (Comunidad Foral de)	2.244	883	78	119	0	607	0	79	0	72
País Vasco (2)	4.807	2.295	75	625	8	1.290	0	251	46	666
Rioja (La)	496	172	42	91	0	0	0	39	0	84
Ceuta	21	35	0	22	0	0	0	13	0	36
Melilla	33	74	35	28	0	0	0	11	0	22
U.N.E.D./ Oberta de Cataluña	3.133	-	-	-	-	-	-	-	-	-
<b>CENTROS PÚBLICOS</b>										
<b>TOTAL</b>	<b>90.137</b>	<b>21.850</b>	<b>3.487</b>	<b>8.643</b>	<b>552</b>	<b>4.978</b>	<b>355</b>	<b>3.790</b>	<b>45</b>	<b>..</b>
Andalucía	15.102	2.881	624	1.685	196	0	92	284	0	..
Aragón	2.990	761	168	382	17	0	0	194	0	..
Asturias (Principado de)	2.084	486	84	269	0	0	9	124	0	..
Balears (Illes)	1.082	434	109	218	0	0	0	107	0	..
Canarias	3.462	1.170	254	268	0	414	0	234	0	..
Cantabria	1.108	153	0	89	0	0	0	64	0	..
Castilla y León	6.435	1.179	281	570	0	0	0	328	0	..
Castilla-La Mancha	1.948	740	185	356	8	0	0	191	0	..
Cataluña	14.509	4.141	758	719	0	2.027	130	462	45	..
Comunidad Valenciana	9.803	2.384	326	1.568	128	0	21	341	0	..
Extremadura	1.825	354	31	208	0	0	0	115	0	..
Galicia	5.271	1.125	144	650	12	0	0	319	0	..
Madrid (Comunidad de)	15.696	3.015	275	783	129	1.226	64	538	0	..
Murcia (Región de)	2.476	605	70	342	58	0	39	96	0	..
Navarra (Comunidad Foral de)	773	825	78	119	0	549	0	79	0	..
País Vasco (2)	3.820	1.316	23	276	4	762	0	251	0	..
Rioja (La)	496	172	42	91	0	0	0	39	0	..
Ceuta	0	35	0	22	0	0	0	13	0	..
Melilla	0	74	35	28	0	0	0	11	0	..
U.N.E.D.	1.257	-	-	-	-	-	-	-	-	..
<b>CENTROS PRIVADOS</b>										
<b>TOTAL</b>	<b>15.332</b>	<b>4.306</b>	<b>239</b>	<b>1.810</b>	<b>250</b>	<b>1.863</b>	<b>54</b>	<b>0</b>	<b>90</b>	<b>..</b>
Andalucía	613	85	5	70	10	0	0	0	0	..
Aragón	88	122	24	98	0	0	0	0	0	..
Asturias (Principado de)	52	55	0	48	7	0	0	0	0	..
Balears (Illes)	100	45	19	21	5	0	0	0	0	..
Canarias	0	80	0	23	3	0	54	0	0	..
Cantabria	21	64	28	14	18	4	0	0	0	..
Castilla y León	1.142	148	0	144	4	0	0	0	0	..
Castilla-La Mancha	0	0	0	0	0	0	0	0	0	..
Cataluña	3.001	1.479	75	88	6	1.266	0	0	44	..
Comunidad Valenciana	1.135	539	18	410	111	0	0	0	0	..
Extremadura	45	7	0	0	0	7	0	0	0	..
Galicia	124	206	18	173	15	0	0	0	0	..
Madrid (Comunidad de)	4.271	381	0	332	49	0	0	0	0	..
Murcia (Región de)	352	58	0	40	18	0	0	0	0	..
Navarra (Comunidad Foral de)	1.471	58	0	0	0	58	0	0	0	..
País Vasco (2)	987	979	52	349	4	528	0	0	46	..
Rioja (La)	0	0	0	0	0	0	0	0	0	..
Ceuta	21	0	0	0	0	0	0	0	0	..
Melilla	33	0	0	0	0	0	0	0	0	..
Oberta de Cataluña	1.876	-	-	-	-	-	-	-	-	..

(3) Se incluye el profesorado de Escuelas de Arte que imparte exclusivamente Bachillerato de Artes.

## B3.2. Porcentaje de mujeres en el profesorado, por enseñanza que imparten

	TOTAL	EE. RÉGIMEN GENERAL (no universitaria)					E. UNIVER- SITARIA	EE. RÉGIMEN ESPECIAL	
		Total	E. Infantil y E. Primaria	E. Secundaria y F.P.	Ambos grupos de niveles	Educación Especial		EE. Artísticas	E. de Idiomas
<b>TODOS LOS CENTROS</b>									
<b>TOTAL</b>	<b>60,4</b>	<b>65,7</b>	<b>77,1</b>	<b>54,2</b>	<b>66,8</b>	<b>79,3</b>	<b>35,6</b>	<b>45,8</b>	<b>74,1</b>
Andalucía	56,2	60,0	71,5	47,7	86,6	77,0	33,3	43,2	73,2
Aragón	60,9	65,8	79,6	51,2	64,3	80,4	37,8	46,3	75,3
Asturias (Principado de)	60,3	64,7	77,3	54,2	73,7	74,5	35,0	46,3	85,5
Balears (Illes)	66,7	70,0	82,9	56,8	69,4	88,8	38,7	42,7	72,0
Canarias	63,0	67,0	79,9	55,2	66,7	79,7	35,6	47,4	75,6
Cantabria	58,8	63,4	78,1	51,5	60,3	77,8	29,1	56,2	76,6
Castilla y León	58,2	63,4	77,8	50,1	65,1	78,2	36,4	47,4	74,4
Castilla-La Mancha	59,6	61,6	73,0	49,4	59,7	75,1	35,5	42,6	64,9
Cataluña	64,7	71,6	74,2	68,5	x	81,1	35,8	47,5	75,8
Comunidad Valenciana	59,4	64,7	78,5	51,5	62,4	81,7	33,7	41,8	74,8
Extremadura	58,4	61,3	72,6	49,7	59,5	73,0	36,3	37,4	72,2
Galicia	61,3	65,7	79,9	54,0	71,5	78,2	35,3	39,3	71,2
Madrid (Comunidad de)	62,4	70,1	82,8	56,4	64,6	82,6	36,5	45,7	74,5
Murcia (Región de)	59,1	63,6	76,4	49,9	56,4	73,8	31,7	48,0	72,9
Navarra (Comunidad Foral de)	58,6	64,6	78,7	50,2	69,6	78,2	41,5	44,3	68,4
País Vasco (1)	63,9	69,2	85,2	55,4	72,4	79,8	36,4	54,1	74,9
Rioja (La)	58,2	61,4	74,0	49,5	62,4	75,0	38,1	42,9	87,2
Ceuta	60,9	61,6	75,1	46,4	68,9	77,3	28,6	54,5	61,5
Melilla	63,1	64,7	77,8	49,5	66,7	50,0	57,6	34,9	81,8
U.N.E.D./ Oberta de Cataluña	40,5	-	-	-	-	-	40,5	-	-
<b>CENTROS PÚBLICOS</b>									
<b>TOTAL</b>	<b>58,9</b>	<b>64,8</b>	<b>76,0</b>	<b>53,5</b>	<b>68,9</b>	<b>79,6</b>	<b>34,8</b>	<b>43,5</b>	<b>74,1</b>
Andalucía	55,1	59,4	70,4	47,1	89,4	78,7	32,8	42,9	73,2
Aragón	59,4	65,5	78,3	51,7	73,3	76,9	38,1	43,7	75,3
Asturias (Principado de)	59,2	64,4	76,1	54,6	84,0	78,3	34,5	43,9	85,5
Balears (Illes)	64,7	68,9	82,8	56,3	64,4	70,8	37,5	39,4	72,0
Canarias	61,8	66,4	79,3	55,0	69,8	79,1	35,6	47,4	75,6
Cantabria	56,7	62,4	76,8	51,5	70,6	77,8	29,2	47,2	76,6
Castilla y León	57,6	63,0	76,6	50,1	68,8	75,6	37,4	44,8	74,4
Castilla-La Mancha	58,8	61,1	71,9	49,3	63,6	72,0	35,5	42,6	64,9
Cataluña	62,3	71,1	73,3	68,4	x	82,9	35,0	43,8	75,8
Comunidad Valenciana	57,9	63,9	77,8	50,9	62,3	81,3	32,9	39,8	74,8
Extremadura	57,6	60,6	71,4	49,6	59,7	69,2	36,4	38,1	72,2
Galicia	60,2	65,3	79,1	54,1	73,7	78,2	35,1	37,2	71,2
Madrid (Comunidad de)	60,6	70,1	82,3	57,1	73,4	83,5	34,8	44,0	74,5
Murcia (Región de)	57,5	62,3	75,4	48,1	56,3	75,1	30,8	45,2	72,9
Navarra (Comunidad Foral de)	58,8	63,6	78,0	48,5	75,0	78,7	37,9	42,6	68,4
País Vasco (1)	62,7	69,2	85,0	56,0	42,9	75,7	36,2	52,2	74,9
Rioja (La)	56,1	59,9	72,8	48,3	55,0	74,1	38,1	42,9	87,2
Ceuta	60,3	60,4	72,9	46,1	80,0	77,3	x	54,5	61,5
Melilla	62,0	63,5	77,8	48,6	76,2	50,0	x	34,9	81,8
U.N.E.D.	45,7	-	-	-	-	-	45,7	-	-
<b>CENTROS PRIVADOS</b>									
<b>TOTAL</b>	<b>65,1</b>	<b>68,4</b>	<b>80,1</b>	<b>56,4</b>	<b>63,3</b>	<b>78,7</b>	<b>40,2</b>	<b>55,8</b>	<b>-</b>
Andalucía	62,2	62,8	76,2	50,3	64,9	71,1	45,5	50,6	-
Aragón	65,7	66,5	82,7	49,7	58,3	84,9	29,5	58,2	-
Asturias (Principado de)	65,5	65,8	82,0	52,3	69,8	67,3	53,8	61,8	-
Balears (Illes)	71,9	72,5	83,3	58,1	71,5	92,4	52,0	66,7	-
Canarias	70,0	70,4	82,5	57,0	64,3	81,2	-	47,5	-
Cantabria	65,5	65,7	81,2	51,5	55,9	77,8	28,6	68,8	-
Castilla y León	60,5	64,6	82,2	50,2	61,1	82,1	30,6	62,8	-
Castilla-La Mancha	64,9	64,9	81,4	50,2	53,2	81,1	-	-	-
Cataluña	69,2	72,4	75,4	68,7	x	79,4	39,8	56,9	-
Comunidad Valenciana	64,6	67,0	80,4	53,7	62,6	84,2	40,9	49,4	-
Extremadura	64,5	65,3	81,2	50,2	59,0	76,5	33,3	-	-
Galicia	66,5	67,4	82,7	53,6	65,9	78,1	43,5	47,6	-
Madrid (Comunidad de)	66,2	70,1	83,7	54,8	61,7	81,6	42,9	56,2	-
Murcia (Región de)	65,9	68,5	80,2	57,2	56,9	66,7	38,1	72,4	-
Navarra (Comunidad Foral de)	58,3	67,0	80,5	54,3	65,9	76,9	43,4	65,5	-
País Vasco (1)	65,9	69,1	85,6	54,4	72,7	82,5	37,2	56,1	-
Rioja (La)	65,5	65,5	77,8	53,5	64,0	80,0	-	-	-
Ceuta	63,6	66,8	84,4	47,8	60,0	-	28,6	-	-
Melilla	70,0	72,8	77,6	64,5	44,4	-	57,6	-	-
Oberta de Cataluña	37,0	-	-	-	-	-	37,0	-	-

(1) Datos del curso 2002-03 con ligeros ajustes.

## B3.3. Distribución porcentual del profesorado por enseñanza que imparte

TOTAL	EE. RÉGIMEN GENERAL (no universitaria)					E. UNIVER- SITARIA	EE. RÉGIMEN ESPECIAL		
	Total	E. Infantil y E. Primaria	E. Secundaria y F.P.	Ambos grupos de niveles	Educación Especial		EE. Artísticas	E. de Idiomas	
<b>TODOS LOS CENTROS</b>									
<b>TOTAL</b>	<b>100,0</b>	<b>81,2</b>	<b>37,0</b>	<b>39,0</b>	<b>3,7</b>	<b>1,6</b>	<b>15,0</b>	<b>3,2</b>	<b>0,5</b>
Andalucía	100,0	84,6	36,4	43,0	2,3	2,9	12,9	2,2	0,2
Aragón	100,0	80,4	39,1	37,6	2,8	1,0	15,2	3,4	1,0
Asturias (Principado de)	100,0	83,0	34,9	44,8	2,3	1,0	13,5	2,6	0,8
Balears (Illes)	100,0	88,4	41,8	42,0	3,5	1,0	8,3	2,6	0,7
Canarias	100,0	84,9	38,8	42,9	2,5	0,7	11,1	3,3	0,7
Cantabria	100,0	84,2	35,8	44,9	2,7	0,9	13,2	1,8	0,7
Castilla y León	100,0	78,9	35,1	39,6	3,4	0,8	18,0	2,4	0,8
Castilla-La Mancha	100,0	90,9	44,8	42,3	2,8	0,9	6,6	1,9	0,6
Cataluña	100,0	78,6	40,7	36,6	x	1,3	16,2	4,8	0,4
Comunidad Valenciana	100,0	81,4	32,4	36,3	9,4	3,3	14,7	3,5	0,5
Extremadura	100,0	87,7	41,1	40,5	5,3	0,9	10,3	1,4	0,6
Galicia	100,0	84,3	31,5	43,2	8,9	0,8	12,6	2,4	0,7
Madrid (Comunidad de)	100,0	75,6	37,4	34,4	2,7	1,1	20,9	3,0	0,6
Murcia (Región de)	100,0	84,0	39,5	31,7	11,8	1,0	13,0	2,6	0,4
Navarra (Comunidad Foral de)	100,0	72,6	34,6	35,4	1,8	0,8	19,7	7,1	0,7
País Vasco (1)	100,0	80,0	34,6	41,8	2,2	1,3	13,5	5,8	0,7
Rioja (La)	100,0	83,6	38,3	41,9	2,7	0,8	12,2	3,3	1,0
Ceuta	100,0	95,5	46,0	44,2	3,6	1,8	1,7	1,8	1,0
Melilla	100,0	91,6	47,6	40,8	2,4	0,8	2,6	5,0	0,9
U.N.E.D./ Oberta de Cataluña	100,0	0,0	0,0	0,0	0,0	0,0	100,0	0,0	0,0
<b>CENTROS PUBLICOS</b>									
<b>TOTAL</b>	<b>100,0</b>	<b>78,9</b>	<b>35,6</b>	<b>38,7</b>	<b>3,0</b>	<b>1,5</b>	<b>17,0</b>	<b>3,4</b>	<b>0,7</b>
Andalucía	100,0	82,2	35,2	41,9	2,4	2,7	14,9	2,6	0,3
Aragón	100,0	75,5	37,2	36,2	1,5	0,7	19,5	3,7	1,3
Asturias (Principado de)	100,0	80,1	34,3	44,2	0,8	0,8	16,1	2,8	1,0
Balears (Illes)	100,0	85,3	40,1	43,5	1,4	0,2	10,5	3,2	1,0
Canarias	100,0	82,8	37,4	43,5	1,3	0,6	12,9	3,5	0,9
Cantabria	100,0	80,5	33,4	45,4	1,1	0,6	17,2	1,4	1,0
Castilla y León	100,0	76,7	35,1	38,8	2,3	0,6	19,7	2,6	1,0
Castilla-La Mancha	100,0	89,6	45,0	41,9	2,0	0,7	7,5	2,1	0,7
Cataluña	100,0	73,7	38,0	34,7	x	1,0	20,5	5,2	0,7
Comunidad Valenciana	100,0	78,9	30,5	36,1	8,7	3,8	16,9	3,5	0,6
Extremadura	100,0	86,3	41,1	40,4	4,3	0,5	11,5	1,5	0,7
Galicia	100,0	81,9	30,1	43,5	7,7	0,6	14,9	2,3	0,9
Madrid (Comunidad de)	100,0	70,9	35,1	34,0	1,0	0,9	24,4	3,8	0,8
Murcia (Región de)	100,0	82,6	38,5	31,0	12,1	1,0	14,0	2,9	0,5
Navarra (Comunidad Foral de)	100,0	78,4	38,2	38,3	1,1	0,8	10,4	10,1	1,1
País Vasco (1)	100,0	76,5	34,3	41,3	0,0	0,8	17,5	4,9	1,1
Rioja (La)	100,0	79,0	36,5	41,0	0,6	0,8	15,6	4,2	1,2
Ceuta	100,0	96,5	46,4	45,9	2,0	2,2	x	2,2	1,3
Melilla	100,0	93,2	45,6	44,7	1,9	0,9	x	5,8	1,0
U.N.E.D.	100,0	0,0	0,0	0,0	0,0	0,0	100,0	0,0	0,0
<b>CENTROS PRIVADOS</b>									
<b>TOTAL</b>	<b>100,0</b>	<b>88,5</b>	<b>41,1</b>	<b>39,9</b>	<b>5,6</b>	<b>2,0</b>	<b>8,9</b>	<b>2,5</b>	<b>0,0</b>
Andalucía	100,0	96,6	42,3	48,7	1,5	4,0	3,0	0,4	0,0
Aragón	100,0	95,7	45,2	41,9	6,8	1,8	1,8	2,5	0,0
Asturias (Principado de)	100,0	96,3	37,4	47,8	9,2	1,9	1,8	1,9	0,0
Balears (Illes)	100,0	96,4	46,3	38,3	8,8	3,0	2,5	1,1	0,0
Canarias	100,0	98,1	47,4	39,3	9,9	1,6	0,0	1,9	0,0
Cantabria	100,0	95,9	42,9	43,1	7,7	2,2	1,0	3,1	0,0
Castilla y León	100,0	86,4	35,2	42,5	7,3	1,4	12,1	1,6	0,0
Castilla-La Mancha	100,0	100,0	43,9	45,1	8,5	2,5	0,0	0,0	0,0
Cataluña	100,0	87,9	45,9	40,2	x	1,9	8,1	4,0	0,0
Comunidad Valenciana	100,0	90,0	39,0	37,3	12,0	1,6	6,8	3,2	0,0
Extremadura	100,0	97,7	41,3	41,3	11,7	3,5	2,0	0,3	0,0
Galicia	100,0	95,7	38,2	41,8	14,1	1,5	1,6	2,7	0,0
Madrid (Comunidad de)	100,0	85,1	42,1	35,2	6,3	1,5	13,7	1,2	0,0
Murcia (Región de)	100,0	89,8	43,8	34,8	10,5	0,8	8,7	1,4	0,0
Navarra (Comunidad Foral de)	100,0	61,6	28,0	29,9	3,1	0,7	36,9	1,5	0,0
País Vasco (1)	100,0	85,6	35,1	42,7	5,6	2,1	7,2	7,2	0,0
Rioja (La)	100,0	100,0	44,5	45,0	9,9	0,6	0,0	0,0	0,0
Ceuta	100,0	91,5	44,1	37,2	10,1	0,0	8,5	0,0	0,0
Melilla	100,0	81,7	59,4	17,2	5,0	0,0	18,3	0,0	0,0
Oberta de Cataluña	100,0	-	-	-	-	-	100,0	-	-

(1) Datos del curso 2002-03 con ligeros ajustes.

## B3.4. Número medio de alumnos por profesor, por tipo de centro. Enseñanzas de Régimen General no universitarias

	TOTAL	Centros E. Infantil	Centros E. Primaria	Centros E. Primaria y E.S.O.	Centros E.S.O y/o Bachilleratos y/o F.P.	Centros E. Primaria, E.S.O y Bach/ F.P.	Centros específicos E. Especial
<b>TODOS LOS CENTROS</b>							
<b>TOTAL</b>	<b>12,0</b>	<b>10,3</b>	<b>12,9</b>	<b>13,8</b>	<b>10,0</b>	<b>16,0</b>	<b>4,1</b>
Andalucía	13,7	15,4	15,0	14,5	11,6	18,3	4,7
Aragón	11,2	11,0	11,4	12,8	9,3	16,2	4,1
Asturias (Principado de)	10,0	13,0	9,7	11,3	8,5	16,4	3,1
Balears (Illes)	11,6	12,0	12,7	14,0	8,6	16,1	3,1
Canarias	12,3	11,3	13,2	15,0	10,2	16,0	4,3
Cantabria	10,8	12,9	10,9	13,1	9,0	15,2	3,3
Castilla y León	10,7	11,1	10,4	11,3	9,4	15,4	3,4
Castilla-La Mancha	11,7	11,1	12,2	14,3	10,2	17,7	3,8
Cataluña	12,2	8,9	14,1	13,4	10,3	13,9	4,8
Comunidad Valenciana	11,5	12,8	12,3	13,6	8,7	16,3	4,0
Extremadura	11,8	14,3	11,5	14,3	10,2	18,5	4,1
Galicia	10,5	12,0	10,8	11,6	9,1	15,0	4,0
Madrid (Comunidad de)	12,8	8,9	13,4	16,4	10,5	16,8	4,1
Murcia (Región de)	13,1	11,1	13,6	16,3	10,8	18,2	3,6
Navarra (Comunidad Foral de)	10,2	12,5	10,8	12,3	8,3	13,9	3,0
País Vasco (1)	10,6	15,8	10,7	13,6	7,7	14,8	2,2
Rioja (La)	12,3	10,9	12,9	15,0	10,0	16,5	3,5
Ceuta	12,6	10,8	12,8	15,6	10,5	18,3	4,3
Melilla	12,8	13,4	14,4	19,3	10,4	18,2	-
<b>CENTROS PÚBLICOS</b>							
<b>TOTAL</b>	<b>11,1</b>	<b>9,8</b>	<b>12,8</b>	<b>11,3</b>	<b>9,9</b>	<b>9,9</b>	<b>3,7</b>
Andalucía	12,9	14,6	14,9	11,7	11,5	10,4	3,9
Aragón	9,9	10,1	11,3	7,2	9,1	-	3,1
Asturias (Principado de)	8,8	12,4	9,7	6,5	8,3	-	2,6
Balears (Illes)	10,5	11,1	12,6	11,1	8,5	-	2,9
Canarias	11,5	11,4	13,2	11,3	10,2	-	3,5
Cantabria	9,7	14,0	10,9	9,1	8,8	-	2,6
Castilla y León	9,6	10,2	10,3	7,8	9,3	-	3,4
Castilla-La Mancha	11,1	10,2	12,1	10,6	10,2	-	3,5
Cataluña	11,8	8,6	14,1	4,9	10,1	-	4,0
Comunidad Valenciana	10,4	12,7	12,2	12,6	8,6	-	3,9
Extremadura	11,0	13,8	11,5	12,7	10,2	-	4,3
Galicia	9,6	11,3	10,7	8,8	9,0	7,9	3,7
Madrid (Comunidad de)	11,3	7,6	13,2	8,9	10,4	-	4,0
Murcia (Región de)	12,2	11,8	13,5	14,8	10,7	-	3,3
Navarra (Comunidad Foral de)	9,1	5,5	10,5	8,6	8,0	-	2,2
País Vasco (1)	8,5	16,6	10,5	12,8	6,8	10,5	1,6
Rioja (La)	11,0	-	12,9	9,1	9,8	-	3,0
Ceuta	11,7	-	12,8	13,4	10,5	-	4,3
Melilla	12,2	18,8	14,1	-	10,4	-	-
<b>CENTROS PRIVADOS</b>							
<b>TOTAL</b>	<b>14,7</b>	<b>10,9</b>	<b>15,2</b>	<b>15,3</b>	<b>11,5</b>	<b>16,0</b>	<b>4,5</b>
Andalucía	17,2	17,0	18,4	17,4	14,0	18,4	5,2
Aragón	14,3	11,4	15,2	14,6	11,4	16,2	5,2
Asturias (Principado de)	14,4	14,9	-	13,5	10,6	16,4	4,1
Balears (Illes)	14,2	12,5	16,8	14,2	10,6	16,1	3,2
Canarias	16,4	11,2	15,0	17,9	12,4	16,0	5,8
Cantabria	13,9	12,2	11,5	13,9	11,4	15,2	3,8
Castilla y León	14,1	12,2	12,5	14,2	10,6	15,4	3,5
Castilla-La Mancha	15,4	11,6	16,4	16,4	8,4	17,7	4,4
Cataluña	12,9	9,1	14,2	13,4	11,4	13,9	5,4
Comunidad Valenciana	14,7	12,9	15,3	14,7	11,1	16,3	4,1
Extremadura	16,8	15,2	12,4	17,3	9,4	18,5	3,9
Galicia	14,3	16,9	15,1	14,7	10,4	15,1	4,5
Madrid (Comunidad de)	15,4	10,3	16,1	16,6	10,9	16,8	4,3
Murcia (Región de)	16,9	9,9	16,0	17,7	14,9	18,2	5,0
Navarra (Comunidad Foral de)	12,7	13,2	12,7	14,2	10,2	13,9	4,0
País Vasco (1)	13,7	15,6	15,1	13,6	12,0	14,9	2,2
Rioja (La)	15,7	10,9	13,8	16,6	11,6	16,5	6,4
Ceuta	16,5	10,8	-	19,0	-	18,3	-
Melilla	17,2	11,3	17,4	19,3	-	18,2	-

(1) Datos del curso 2002-03 con ligeros ajustes.

## B3.5. Distribución porcentual del profesorado según edad, por cuerpo/categoría y titularidad del centro

	MAESTROS					PROFESORES DE E. SECUNDARIA				
	Menos de 30 años	de 30 a 39	de 40 a 49	de 50 a 59	de 60 y más	Menos de 30 años	de 30 a 39	de 40 a 49	de 50 a 59	de 60 y más
<b>TODOS LOS CENTROS</b>										
<b>TOTAL</b>	<b>13,4</b>	<b>22,9</b>	<b>33,4</b>	<b>26,6</b>	<b>3,8</b>	<b>7,5</b>	<b>32,5</b>	<b>31,9</b>	<b>19,2</b>	<b>3,6</b>
Andalucía	..	..	..	..	..	..	..	..	..	..
Aragón	14,1	22,4	29,7	29,4	4,4	5,9	33,2	32,6	24,0	4,2
Asturias (Principado de)	5,7	17,4	31,9	40,8	4,2	4,8	30,5	35,0	25,3	4,3
Baleares (Illes)	24,6	29,3	28,9	14,3	2,9	17,2	40,8	26,4	13,4	2,2
Canarias	5,4	18,9	45,3	26,6	3,7	4,9	36,3	38,8	17,4	2,6
Cantabria	8,3	19,3	32,9	34,1	5,4	5,4	33,1	36,2	21,2	4,2
Castilla y León	9,9	19,9	29,1	35,5	5,5	6,1	32,5	32,7	23,4	5,2
Castilla-La Mancha	19,7	23,3	27,4	26,1	3,4	16,2	43,5	26,1	12,0	2,3
Cataluña	15,3	26,2	36,0	20,6	1,8	5,1	26,2	28,1	16,5	2,7
Comunidad Valenciana	..	..	..	..	..	..	..	..	..	..
Extremadura	13,8	23,4	28,0	30,8	4,1	12,1	43,6	28,0	13,9	2,4
Galicia	4,2	19,0	34,7	34,2	7,8	4,3	30,8	38,2	23,2	3,6
Madrid (Comunidad de)	17,7	22,6	27,1	27,7	5,0	9,2	30,7	31,8	22,8	5,5
Murcia (Región de)	14,1	23,6	32,6	26,9	2,8	9,8	37,3	31,6	18,6	2,7
Navarra (Comunidad Foral de)	14,2	21,8	33,9	26,9	3,2	6,0	34,4	35,0	20,3	4,3
País Vasco (1)	8,6	23,3	46,5	19,4	2,2	6,6	35,2	37,9	17,6	2,7
Rioja (La)	13,4	15,7	31,6	34,2	5,1	5,8	29,1	38,4	22,3	4,3
Ceuta	19,6	26,7	25,7	19,9	8,3	9,5	38,5	27,9	17,2	6,9
Melilla	21,9	32,3	24,3	14,5	7,0	17,3	39,4	22,9	15,0	5,4
<b>CENTROS PÚBLICOS</b>										
<b>TOTAL</b>	<b>10,9</b>	<b>21,4</b>	<b>36,1</b>	<b>28,5</b>	<b>3,2</b>	<b>5,5</b>	<b>30,9</b>	<b>35,3</b>	<b>20,7</b>	<b>3,0</b>
Andalucía	..	..	..	..	..	..	..	..	..	..
Aragón	14,1	21,4	31,6	30,4	2,5	3,8	33,6	35,4	24,4	2,8
Asturias (Principado de)	4,2	16,2	33,7	42,7	3,2	2,4	27,8	38,7	27,1	3,9
Baleares (Illes)	23,0	30,9	31,3	13,0	1,8	16,0	41,9	27,1	13,4	1,6
Canarias	4,8	17,0	47,8	27,1	3,4	4,0	35,0	40,8	18,1	2,2
Cantabria	7,3	18,5	35,5	34,4	4,3	2,8	31,4	39,4	22,9	3,5
Castilla y León	8,6	19,0	30,7	37,2	4,5	3,3	30,8	37,0	25,0	3,9
Castilla-La Mancha	20,1	23,8	27,4	26,0	2,7	15,4	44,9	26,5	11,5	1,7
Cataluña	9,4	23,4	43,1	23,8	0,4	2,4	22,7	32,4	19,2	2,3
Comunidad Valenciana	..	..	..	..	..	..	..	..	..	..
Extremadura	13,5	23,6	28,1	31,2	3,6	11,4	44,4	28,6	13,6	1,9
Galicia	4,2	19,0	34,7	34,2	7,8	4,3	30,8	38,2	23,2	3,6
Madrid (Comunidad de)	15,5	21,1	29,7	29,5	4,3	6,4	27,1	36,8	25,1	4,5
Murcia (Región de)	12,8	23,0	33,5	28,5	2,2	7,7	37,4	32,7	19,8	2,5
Navarra (Comunidad Foral de)	13,4	21,7	36,0	26,9	2,0	2,7	30,8	39,9	23,1	3,5
País Vasco (1)	3,6	20,6	55,1	19,3	1,4	2,2	28,9	45,8	21,1	2,0
Rioja (La)	12,2	13,9	33,9	36,8	3,1	2,7	26,1	42,3	25,4	3,5
Ceuta	20,1	27,1	25,1	19,4	8,4	5,8	37,8	27,8	20,3	8,2
Melilla	21,3	33,7	25,1	13,7	6,2	17,1	41,8	21,8	14,6	4,7
<b>CENTROS PRIVADOS</b>										
<b>TOTAL</b>	<b>20,0</b>	<b>26,9</b>	<b>26,0</b>	<b>21,5</b>	<b>5,6</b>	<b>12,6</b>	<b>36,3</b>	<b>23,5</b>	<b>15,6</b>	<b>5,3</b>
Andalucía	..	..	..	..	..	..	..	..	..	..
Aragón	13,9	25,4	24,4	26,3	9,9	10,3	32,3	27,0	23,2	7,2
Asturias (Principado de)	11,3	22,1	25,1	33,6	7,9	12,6	39,3	23,2	19,6	5,4
Baleares (Illes)	28,1	25,7	23,5	17,3	5,4	19,9	38,4	24,8	13,3	3,7
Canarias	11,2	36,3	23,6	21,8	7,1	11,9	46,9	23,4	12,4	5,4
Cantabria	10,7	21,4	26,5	33,3	8,1	11,9	37,5	27,8	16,8	6,0
Castilla y León	15,0	23,2	23,4	29,2	9,2	12,4	36,3	23,1	19,9	8,3
Castilla-La Mancha	17,2	19,5	27,5	26,8	9,0	19,8	36,8	23,8	14,4	5,0
Cataluña	23,8	30,3	25,9	16,2	3,9	9,9	32,6	20,3	11,7	3,6
Comunidad Valenciana	..	..	..	..	..	..	..	..	..	..
Extremadura	15,3	22,1	27,4	28,0	7,2	15,6	39,1	24,6	15,1	5,5
Galicia	..	..	..	..	..	..	..	..	..	..
Madrid (Comunidad de)	21,8	25,4	22,0	24,2	6,5	13,4	36,1	24,3	19,2	7,0
Murcia (Región de)	19,7	26,3	28,9	20,0	5,1	17,4	36,9	27,8	14,6	3,4
Navarra (Comunidad Foral de)	16,3	22,0	28,1	26,8	6,8	12,0	41,1	25,8	15,2	5,9
País Vasco (1)	15,4	27,2	34,6	19,5	3,3	12,9	44,4	26,6	12,6	3,6
Rioja (La)	16,6	20,6	25,3	27,2	10,3	13,8	36,9	28,5	14,4	6,5
Ceuta	17,4	25,0	28,0	22,0	7,6	28,1	42,1	28,1	1,8	0,0
Melilla	25,8	23,7	19,4	19,4	11,8	18,9	18,9	32,4	18,9	10,8

(1) Datos del curso 2002-03 con ligeros ajustes.

## B3.6. Distribución porcentual del profesorado según edad, por cuerpo/categoría y sexo

	MAESTROS					PROFESORES DE E. SECUNDARIA				
	Menos de 30 años	de 30 a 39	de 40 a 49	de 50 a 59	de 60 y más	Menos de 30 años	de 30 a 39	de 40 a 49	de 50 a 59	de 60 y más
<b>HOMBRES</b>										
<b>TOTAL</b>	<b>10,5</b>	<b>16,6</b>	<b>32,5</b>	<b>36,4</b>	<b>4,1</b>	<b>7,4</b>	<b>31,9</b>	<b>33,0</b>	<b>23,0</b>	<b>4,8</b>
Andalucía	..	..	..	..	..	..	..	..	..	..
Aragón	10,7	14,5	30,9	39,8	4,2	5,5	28,5	33,8	27,1	5,1
Asturias (Principado de)	4,0	10,8	29,2	51,8	4,1	4,1	27,3	34,5	28,3	5,7
Baleares (Illes)	23,4	24,4	29,3	18,9	3,9	14,1	38,2	29,1	16,3	2,3
Canarias	5,0	14,9	43,5	32,7	3,9	4,4	33,8	38,5	20,2	3,2
Cantabria	5,5	14,8	34,4	40,7	4,6	4,8	27,1	37,5	24,8	5,9
Castilla y León	8,1	14,3	28,3	44,0	5,3	5,6	29,8	31,9	26,6	6,2
Castilla-La Mancha	16,1	19,4	26,2	34,9	3,5	14,0	40,5	27,8	14,7	3,0
Cataluña	6,6	15,1	41,9	36,1	0,3	..	..	..	..	..
Comunidad Valenciana	..	..	..	..	..	..	..	..	..	..
Extremadura	9,8	17,2	27,1	41,5	4,4	10,1	41,2	27,9	17,5	3,3
Galicia (1)	3,1	13,8	35,6	40,2	7,3	3,8	26,5	37,1	27,8	4,9
Madrid (Comunidad de)	15,7	17,8	25,6	35,4	5,4	8,5	29,9	31,7	24,0	6,0
Murcia (Región de)	11,3	17,6	31,1	37,2	2,8	8,1	34,1	32,2	22,2	3,5
Navarra (Comunidad Foral de)	11,0	18,2	34,5	33,2	3,2	5,6	31,0	33,7	23,8	6,0
País Vasco (2)	8,7	19,1	48,6	21,8	1,8	6,1	31,6	36,9	21,5	3,8
Rioja (La)	13,4	11,1	28,7	42,1	4,7	4,4	24,5	37,1	28,5	5,5
Ceuta	19,0	19,5	18,5	27,7	15,4	8,2	39,0	21,0	21,5	10,3
Melilla	20,9	25,4	22,0	24,3	7,3	13,0	36,7	24,9	16,9	8,5
<b>MUJERES</b>										
<b>TOTAL</b>	<b>12,5</b>	<b>23,6</b>	<b>34,7</b>	<b>25,3</b>	<b>3,8</b>	<b>9,1</b>	<b>36,6</b>	<b>33,2</b>	<b>17,8</b>	<b>3,2</b>
Andalucía	..	..	..	..	..	..	..	..	..	..
Aragón	15,2	25,0	29,4	26,0	4,4	6,3	37,3	31,6	21,3	3,5
Asturias (Principado de)	6,3	19,7	32,8	37,0	4,2	5,4	32,9	35,4	23,1	3,2
Baleares (Illes)	24,9	30,5	28,8	13,2	2,7	19,4	42,7	24,4	11,3	2,1
Canarias	5,6	20,2	45,9	24,6	3,7	5,3	38,2	39,0	15,3	2,1
Cantabria	9,2	20,9	32,5	31,8	5,7	5,9	38,5	35,0	17,9	2,7
Castilla y León	10,6	21,9	29,4	32,5	5,6	6,6	35,0	33,5	20,5	4,4
Castilla-La Mancha	21,3	25,0	27,9	22,4	3,3	18,2	46,2	24,5	9,5	1,7
Cataluña	6,7	23,9	45,7	23,4	0,3	..	..	..	..	..
Comunidad Valenciana	..	..	..	..	..	..	..	..	..	..
Extremadura	15,6	26,2	28,4	25,9	3,9	13,9	45,9	28,2	10,5	1,6
Galicia (1)	4,6	20,7	34,4	32,3	8,0	4,7	33,9	38,9	19,8	2,7
Madrid (Comunidad de)	18,2	23,9	27,5	25,5	4,9	9,8	31,3	31,9	21,9	5,2
Murcia (Región de)	15,2	26,0	33,2	22,8	2,8	11,3	40,4	31,0	15,3	1,9
Navarra (Comunidad Foral de)	15,2	23,0	33,7	24,8	3,3	6,3	37,4	36,1	17,4	2,9
País Vasco (2)	8,5	24,3	46,0	18,9	2,3	6,9	37,9	38,6	14,7	1,9
Rioja (La)	13,4	17,6	32,8	31,0	5,2	7,2	33,5	39,6	16,4	3,2
Ceuta	19,8	29,5	28,5	16,8	5,5	11,1	37,9	36,6	11,8	2,6
Melilla	22,2	34,7	25,1	11,1	6,8	21,6	42,0	21,0	13,1	2,3

(1) Información referida sólo al profesorado de centros públicos.

(2) Datos del curso 2002-03 con ligeros ajustes.

## B3.7. Distribución porcentual del profesorado según edad, por sexo y universidad. Enseñanza universitaria

	TOTAL					MUJERES				
	Menos de 30 años	de 30 a 39	de 40 a 49	de 50 a 59	de 60 y mas	Menos de 30 años	de 30 a 39	de 40 a 49	de 50 a 59	de 60 y mas
<b>TOTAL</b>	<b>5,6</b>	<b>30,9</b>	<b>32,8</b>	<b>22,7</b>	<b>8,0</b>	<b>7,5</b>	<b>36,8</b>	<b>33,5</b>	<b>18,3</b>	<b>4,0</b>
<b>TOTAL U. PÚBLICAS</b>	<b>5,0</b>	<b>29,6</b>	<b>33,3</b>	<b>23,8</b>	<b>8,2</b>	<b>6,6</b>	<b>35,2</b>	<b>34,4</b>	<b>19,5</b>	<b>4,3</b>
Alcalá de Henares	4,5	28,8	33,7	25,8	7,2	5,3	33,6	37,9	19,8	3,3
Alicante	7,3	39,2	31,1	17,6	4,8	11,8	44,8	27,0	14,4	2,1
Almería	8,5	41,2	30,9	16,8	2,5	12,0	44,8	30,4	11,0	1,7
Autónoma de Barcelona	6,1	28,1	32,8	23,8	9,2	8,3	32,7	30,7	21,1	7,2
Autónoma de Madrid	4,3	22,7	34,7	27,9	10,4	4,1	30,0	36,9	23,7	5,3
Barcelona	4,5	23,3	33,6	29,0	9,6	6,5	28,5	34,7	25,0	5,3
Burgos	5,0	37,2	34,4	16,8	6,7	4,4	43,6	35,2	13,7	3,1
Cádiz	1,9	35,3	34,3	21,4	7,1	3,3	48,6	33,0	13,0	2,1
Cantabria	4,2	22,8	33,1	32,1	7,9	6,4	31,0	37,4	23,1	2,1
Carlos III	12,3	50,0	25,7	10,5	1,6	7,8	62,0	22,1	7,2	0,9
Castilla-La Mancha	7,3	34,5	37,2	16,9	4,1	9,3	42,6	32,5	13,1	2,6
Complutense de Madrid	2,3	19,6	31,7	31,0	15,4	2,5	24,2	35,2	29,2	8,8
Córdoba	2,6	20,3	36,2	31,0	9,9	4,5	26,2	39,9	23,5	5,9
Coruña, A	4,4	28,7	34,6	25,0	7,3	6,8	35,6	34,7	17,8	5,2
Extremadura	5,3	30,2	37,7	21,8	5,0	7,1	33,0	37,3	19,1	3,5
Girona	10,7	42,0	32,4	11,4	3,4	13,7	46,2	31,3	7,0	1,9
Granada	4,6	26,8	34,1	27,5	7,0	6,6	31,8	36,7	20,8	4,0
Huelva	6,8	44,9	32,8	13,2	2,4	9,7	47,5	32,0	9,4	1,4
Illes Balears	8,0	40,4	30,7	17,3	3,6	10,3	45,2	30,1	12,4	2,0
Jaén	5,6	45,7	28,1	14,8	5,7	10,8	54,7	23,3	8,8	2,4
Jaume I de Castellón	9,0	47,3	30,1	11,5	2,2	12,3	52,7	24,2	9,5	1,3
La Laguna	1,7	24,4	38,6	27,2	8,1	2,3	30,4	42,2	21,9	3,1
La Rioja	5,4	32,5	40,9	16,9	4,2	9,0	31,7	39,7	16,4	3,2
León	6,5	28,9	34,9	23,3	6,5	9,7	34,4	35,4	17,8	2,6
Lleida	5,1	24,0	43,9	22,2	4,8	6,7	29,5	45,0	16,1	2,7
Málaga	3,7	34,4	31,6	24,2	6,1	5,5	42,1	29,9	18,7	3,7
Miguel Hernández	11,1	40,1	30,0	14,4	4,3	15,0	45,6	29,6	7,4	2,4
Murcia	3,7	28,4	34,5	24,3	9,2	4,4	33,1	33,8	23,0	5,7
Oviedo	4,2	27,7	31,6	27,3	9,2	5,1	33,3	33,0	24,6	4,0
Pablo de Olavide	6,2	54,4	23,6	12,8	3,0	9,6	64,0	16,7	7,0	2,6
País Vasco	4,4	24,5	39,0	24,4	7,7	6,7	30,2	42,2	17,5	3,4
Palmas (Las)	1,4	30,9	42,9	22,7	2,2	2,6	36,0	43,8	16,4	1,1
Politécnica de Cartagena	10,0	49,1	25,1	12,2	3,7	19,6	54,6	20,6	5,2	0,0
Politécnica de Cataluña	4,7	29,0	32,4	23,8	10,1	6,5	34,4	43,0	14,1	2,0
Politécnica de Madrid	0,7	18,1	33,3	28,5	19,5	0,7	20,7	45,6	25,2	7,7
Politécnica de Valencia	10,7	40,1	26,6	16,9	5,8	14,7	48,4	25,1	10,5	1,3
Pompeu y Fabra	18,1	34,5	29,5	14,4	3,5	22,6	41,9	23,8	9,9	1,9
Pública de Navarra	8,2	40,4	29,9	16,2	5,4	8,2	44,4	30,0	11,9	5,5
Rey Juan Carlos	12,1	52,6	22,8	9,5	3,0	14,3	60,1	18,2	5,9	1,5
Rovira y Virgili	5,0	33,4	34,1	23,1	4,5	7,6	39,4	34,2	16,9	2,0
Salamanca	2,6	24,4	31,6	28,5	12,8	2,6	28,1	33,3	29,4	6,7
Santiago	1,7	23,0	36,8	28,3	10,1	1,9	30,4	40,7	23,0	3,9
Sevilla	4,8	30,9	32,3	22,9	9,1	6,9	38,3	34,4	16,3	4,1
Valencia (Est. General)	4,3	26,3	34,9	26,4	8,1	6,4	31,3	35,5	22,4	4,4
Valladolid	4,4	29,6	32,7	25,3	8,0	5,0	35,3	34,2	20,0	5,5
Vigo	4,3	36,3	35,8	18,9	4,7	4,7	40,3	34,8	17,9	2,4
Zaragoza	4,7	29,2	34,1	25,0	6,9	6,6	33,5	35,3	21,3	3,3
U.N.E.D.	3,5	24,2	28,2	30,1	14,1	3,5	26,1	31,0	31,1	8,3
<b>TOTAL U. PRIVADAS</b>	<b>10,5</b>	<b>42,0</b>	<b>28,6</b>	<b>13,4</b>	<b>5,6</b>	<b>14,3</b>	<b>49,3</b>	<b>26,2</b>	<b>8,4</b>	<b>1,8</b>
Abat Oliba-CEU	7,4	55,6	33,3	0,0	3,7	10,0	70,0	20,0	0,0	0,0
Alfonso X El Sabio	15,5	51,5	23,3	7,1	2,6	21,0	56,4	18,7	3,9	0,0
Antonio de Nebrija	17,3	49,0	19,6	8,6	5,5	21,8	52,9	19,3	5,9	0,0
Camilo José Cela	12,4	47,8	28,3	8,8	2,7	14,9	55,3	25,5	4,3	0,0
Cardenal Herrera-CEU	17,8	44,3	24,4	9,7	3,7	25,3	50,0	19,7	4,5	0,6
Católica S. Antonio de Murcia	18,1	41,4	28,0	12,1	0,3	23,1	56,4	16,2	4,3	0,0
Católica de Ávila	8,0	54,0	28,7	8,0	1,1	9,5	66,7	23,8	0,0	0,0
Deusto	7,0	24,7	28,0	27,3	13,0	7,8	35,9	29,0	21,2	6,0
Europea de Madrid	20,7	50,0	15,5	12,1	1,7	33,3	52,4	9,5	4,8	0,0
Europea Miguel de Cervantes	12,9	48,2	27,6	9,0	2,4	16,9	55,1	22,1	4,9	1,1
Francisco de Vitoria	2,6	68,8	19,5	9,1	0,0	4,3	73,9	15,2	6,5	0,0
Internacional de Cataluña	7,7	42,0	35,4	10,6	4,4	15,2	45,7	30,4	7,6	1,1
Mondragón	19,5	43,7	20,9	13,7	2,2	15,4	59,0	16,7	7,7	1,3
Navarra	11,7	38,1	27,0	15,7	7,5	17,4	44,4	25,1	10,8	2,4
Oberta de Cataluña	12,6	58,5	22,3	5,9	0,7	14,5	65,8	17,7	1,7	0,3
Pontificia Comillas	3,7	36,3	30,1	17,0	12,9	6,8	44,2	32,7	13,7	2,5
Pontificia de Salamanca	11,5	27,8	26,7	20,6	13,4	17,4	34,9	32,3	10,8	4,6
Ramón Llull	3,2	31,7	40,9	19,0	5,2	5,0	32,6	42,7	15,7	3,9
SEK	6,0	42,3	41,1	9,5	1,2	6,1	53,1	40,8	0,0	0,0
San Pablo-CEU	7,0	35,0	34,0	15,6	8,4	10,7	43,4	34,3	9,6	1,9
Vic	8,3	34,3	40,3	14,8	2,5	8,6	42,8	35,8	11,2	1,6

**B3.8. Distribución porcentual del profesorado por tamaño de municipio (1)**  
**Enseñanzas de Régimen General no universitarias**

	TOTAL	Hasta 2.000 hab.	De 2.001 a 10.000 hab.	De 10.001 a 25.000 hab.	De 25.001 a 100.000 hab.	Más de 100.000 hab.
<b>TODOS LOS CENTROS</b>						
<b>TOTAL</b>	<b>568.852</b>	<b>6,5</b>	<b>17,7</b>	<b>14,6</b>	<b>23,3</b>	<b>37,5</b>
Andalucía	102.614	3,5	18,9	19,2	21,0	37,2
Aragón	16.226	12,3	17,0	13,1	9,0	48,1
Asturias (Principado de)	13.104	14,2	26,9	4,3	17,8	36,9
Baleares (Illes)	12.635	1,2	14,6	14,5	31,6	37,7
Canarias	26.466	0,6	11,4	19,6	30,2	38,2
Cantabria	7.195	8,0	21,6	19,0	17,8	33,6
Castilla y León	33.210	15,2	20,6	7,8	22,2	34,2
Castilla-La Mancha	26.784	12,7	29,8	15,2	32,2	9,6
Cataluña	84.844	3,8	14,4	15,1	24,7	42,1
Comunidad Valenciana	60.619	6,1	13,7	21,1	28,3	30,2
Extremadura	15.973	14,0	35,1	12,9	24,7	13,1
Galicia	36.251	22,2	32,3	8,4	14,8	21,9
Madrid (Comunidad de)	72.224	0,9	6,0	4,6	21,5	66,8
Murcia (Región de)	18.283	2,3	19,0	22,8	26,7	28,5
Navarra (Comunidad Foral de)	8.248	10,4	27,8	19,4	7,2	34,7
País Vasco	28.421	3,8	16,7	19,7	25,1	33,0
Rioja (La)	3.400	8,0	28,7	14,1	0,0	48,9
Ceuta	1.201	0,0	0,0	0,0	97,5	0,0
Melilla	1.154	0,0	0,0	0,0	99,5	0,0
<b>CENTROS PÚBLICOS</b>						
<b>TOTAL</b>	<b>416.996</b>	<b>8,4</b>	<b>21,4</b>	<b>16,0</b>	<b>23,6</b>	<b>30,3</b>
Andalucía	83.061	4,3	22,4	21,5	21,2	30,3
Aragón	11.530	16,9	21,9	14,5	9,6	36,5
Asturias (Principado de)	10.330	16,7	29,4	5,4	16,9	31,6
Baleares (Illes)	8.749	1,7	18,0	17,6	34,4	28,2
Canarias	22.225	0,7	13,0	21,3	32,8	32,2
Cantabria	5.198	9,3	26,7	20,8	19,4	23,8
Castilla y León	25.038	19,7	24,7	8,2	21,4	26,0
Castilla-La Mancha	23.056	14,6	32,8	15,1	28,0	9,3
Cataluña	52.194	5,8	19,3	17,6	25,1	32,1
Comunidad Valenciana	45.612	6,7	16,3	21,6	28,6	26,4
Extremadura	13.727	16,2	38,0	12,8	21,6	11,2
Galicia	28.972	26,0	35,3	8,3	13,5	16,4
Madrid (Comunidad de)	45.646	1,3	8,1	5,2	23,3	61,8
Murcia (Región de)	14.657	2,9	20,3	24,4	26,9	25,0
Navarra (Comunidad Foral de)	5.793	10,8	35,6	18,4	7,8	27,1
País Vasco	16.724	5,8	16,6	19,7	28,0	28,5
Rioja (La)	2.502	10,5	34,3	13,5	0,0	41,4
Ceuta	975	0,0	0,0	0,0	99,4	0,0
Melilla	1.007	0,0	0,0	0,0	99,6	0,0
<b>CENTROS PRIVADOS</b>						
<b>TOTAL</b>	<b>151.856</b>	<b>1,4</b>	<b>7,5</b>	<b>10,8</b>	<b>22,5</b>	<b>57,2</b>
Andalucía	19.553	0,1	3,9	9,4	20,1	66,3
Aragón	4.696	0,8	5,0	9,7	7,5	76,4
Asturias (Principado de)	2.774	5,0	17,3	0,0	21,1	56,6
Baleares (Illes)	3.886	0,3	6,9	7,4	25,2	59,1
Canarias	4.241	0,0	2,9	10,4	16,7	69,9
Cantabria	1.997	4,6	8,4	14,3	13,7	59,0
Castilla y León	8.172	1,3	8,2	6,4	24,7	59,4
Castilla-La Mancha	3.728	1,1	11,5	15,7	58,0	11,7
Cataluña	32.650	0,5	6,5	11,0	24,1	58,0
Comunidad Valenciana	15.007	4,2	5,6	19,8	27,4	41,8
Extremadura	2.246	0,5	17,3	13,4	43,7	24,9
Galicia	7.279	6,9	20,4	8,8	19,9	43,9
Madrid (Comunidad de)	26.578	0,4	2,3	3,4	18,3	75,3
Murcia (Región de)	3.626	0,1	13,7	16,3	25,6	42,6
Navarra (Comunidad Foral de)	2.455	9,4	9,4	21,9	5,6	52,5
País Vasco	11.697	0,8	16,7	19,8	20,9	39,4
Rioja (La)	898	1,1	13,1	15,8	0,0	69,7
Ceuta	226	0,0	0,0	0,0	89,4	0,0
Melilla	147	0,0	0,0	0,0	98,6	0,0

(1) Sólo incluye el profesorado de centros de: E. Infantil, E. Primaria, E. Primaria y E.S.O., E.S.O. y/o Bachillerato y/o F.P., E. Primaria, E.S.O. y Bachillerato / F.P. y centros específicos de E. Especial. No incluye el profesorado de otro tipo de centros.



**B3.9. Otro personal en centros docentes y porcentaje de mujeres, por función/ categoría. Enseñanzas de Régimen General no universitarias**

	TOTAL	Personal especializado no docente		Personal de administración		Personal subalterno		
		% Mujeres	Total	% Mujeres	Personal de administración	% Mujeres	Personal subalterno	% Mujeres
<b>TODOS LOS CENTROS</b>								
<b>TOTAL</b>	<b>81.561</b>	<b>76,9</b>	<b>16.625</b>	<b>79,6</b>	<b>14.867</b>	<b>77,9</b>	<b>50.069</b>	<b>75,6</b>
Andalucía (1)	789	71,5	574	70,0	86	66,3	129	81,4
Aragón	2.805	78,5	295	76,3	450	78,7	2.060	78,8
Asturias (Principado de)	2.107	77,3	258	71,7	425	79,8	1.424	77,6
Baleares (Illes)	1.660	81,5	160	66,3	375	80,5	1.125	84,0
Canarias	5.287	77,8	2.245	90,1	961	82,2	2.081	62,6
Cantabria	1.099	78,0	141	76,6	209	80,4	749	77,6
Castilla y León	5.154	76,6	638	79,8	868	76,5	3.648	76,1
Castilla-La Mancha	3.229	72,5	440	81,8	512	63,3	2.277	72,7
Cataluña	16.582	80,4	2.418	78,2	3.612	79,5	10.552	81,3
Comunidad Valenciana	9.672	76,0	3.723	82,2	1.392	75,0	4.557	71,2
Extremadura	2.699	70,7	431	74,2	409	63,8	1.859	71,4
Galicia	6.091	75,5	718	71,2	1.012	76,7	4.361	75,9
Madrid (Comunidad de)	13.351	75,7	2.224	72,9	2.610	81,3	8.517	74,8
Murcia (Región de)	2.477	71,9	311	75,9	406	65,0	1.760	72,8
Navarra (Comunidad Foral de)	1.381	72,3	294	76,2	277	81,9	810	67,7
País Vasco (2)	6.403	78,6	1.673	82,2	1.136	81,2	3.594	76,2
Rioja (La)	551	76,8	44	86,4	103	83,5	404	74,0
Ceuta	129	60,5	23	78,3	14	57,1	92	56,5
Melilla	95	65,3	15	86,7	10	60,0	70	61,4
<b>CENTROS PÚBLICOS</b>								
<b>TOTAL</b>	<b>45.083</b>	<b>75,5</b>	<b>9.568</b>	<b>83,4</b>	<b>7.042</b>	<b>79,5</b>	<b>28.473</b>	<b>71,9</b>
Andalucía (1)	207	78,7	151	76,2	31	80,6	25	92,0
Aragón	1.860	78,1	165	81,2	231	80,5	1.464	77,3
Asturias (Principado de)	1.491	77,5	144	77,1	281	82,6	1.066	76,3
Baleares (Illes)	819	82,3	49	69,4	172	80,2	598	83,9
Canarias	3.822	79,0	1.602	92,8	674	88,9	1.546	60,4
Cantabria	703	76,7	80	80,0	119	79,8	504	75,4
Castilla y León	3.445	76,3	410	83,2	525	77,7	2.510	74,9
Castilla-La Mancha	2.522	71,0	334	84,4	378	60,1	1.810	70,8
Cataluña	4.248	79,0	654	87,3	939	86,5	2.655	74,2
Comunidad Valenciana	6.480	75,2	2.489	83,6	734	75,3	3.257	68,8
Extremadura	2.234	69,1	357	73,1	311	61,1	1.566	69,7
Galicia	4.457	75,3	470	78,1	666	79,1	3.321	74,2
Madrid (Comunidad de)	6.471	75,8	1.068	78,0	1.107	83,7	4.296	73,3
Murcia (Región de)	1.739	69,4	231	79,7	262	63,4	1.246	68,8
Navarra (Comunidad Foral de)	792	71,0	201	77,1	151	86,8	440	62,7
País Vasco (2)	3.239	75,8	1.100	82,3	382	84,0	1.757	69,9
Rioja (La)	358	71,5	28	85,7	59	84,7	271	67,2
Ceuta	118	59,3	22	77,3	11	45,5	85	56,5
Melilla	78	62,8	13	84,6	9	66,7	56	57,1
<b>CENTROS PRIVADOS</b>								
<b>TOTAL</b>	<b>36.478</b>	<b>78,5</b>	<b>7.057</b>	<b>74,4</b>	<b>7.825</b>	<b>76,5</b>	<b>21.596</b>	<b>80,5</b>
Andalucía (1)	582	68,9	423	67,8	55	58,2	104	78,8
Aragón	945	79,4	130	70,0	219	76,7	596	82,4
Asturias (Principado de)	616	76,8	114	64,9	144	74,3	358	81,6
Baleares (Illes)	841	80,7	111	64,9	203	80,8	527	84,1
Canarias	1.465	74,7	643	83,4	287	66,6	535	68,8
Cantabria	396	80,3	61	72,1	90	81,1	245	82,0
Castilla y León	1.709	77,2	228	73,7	343	74,6	1.138	78,6
Castilla-La Mancha	707	77,7	106	73,6	134	72,4	467	80,1
Cataluña	12.334	81,0	1.764	74,8	2.673	77,1	7.897	83,6
Comunidad Valenciana	3.192	77,5	1.234	79,5	658	74,6	1.300	77,1
Extremadura	465	78,5	74	79,7	98	72,4	293	80,2
Galicia	1.634	75,8	248	58,1	346	72,0	1.040	81,3
Madrid (Comunidad de)	6.880	75,7	1.156	68,3	1.503	79,6	4.221	76,3
Murcia (Región de)	738	77,9	80	65,0	144	68,1	514	82,7
Navarra (Comunidad Foral de)	589	74,2	93	74,2	126	76,2	370	73,5
País Vasco (2)	3.164	81,5	573	82,0	754	79,7	1.837	82,1
Rioja (La)	193	86,5	16	87,5	44	81,8	133	88,0
Ceuta	11	72,7	1	100,0	3	100,0	7	57,1
Melilla	17	76,5	2	100,0	1	0,0	14	78,6

(1) Incluye solamente el personal de Centros Específicos de E. Especial.

(2) Datos del curso 2002-03 con ligeros ajustes, en el personal especializado no docente.

B3.10. Porcentaje de mujeres en el profesorado

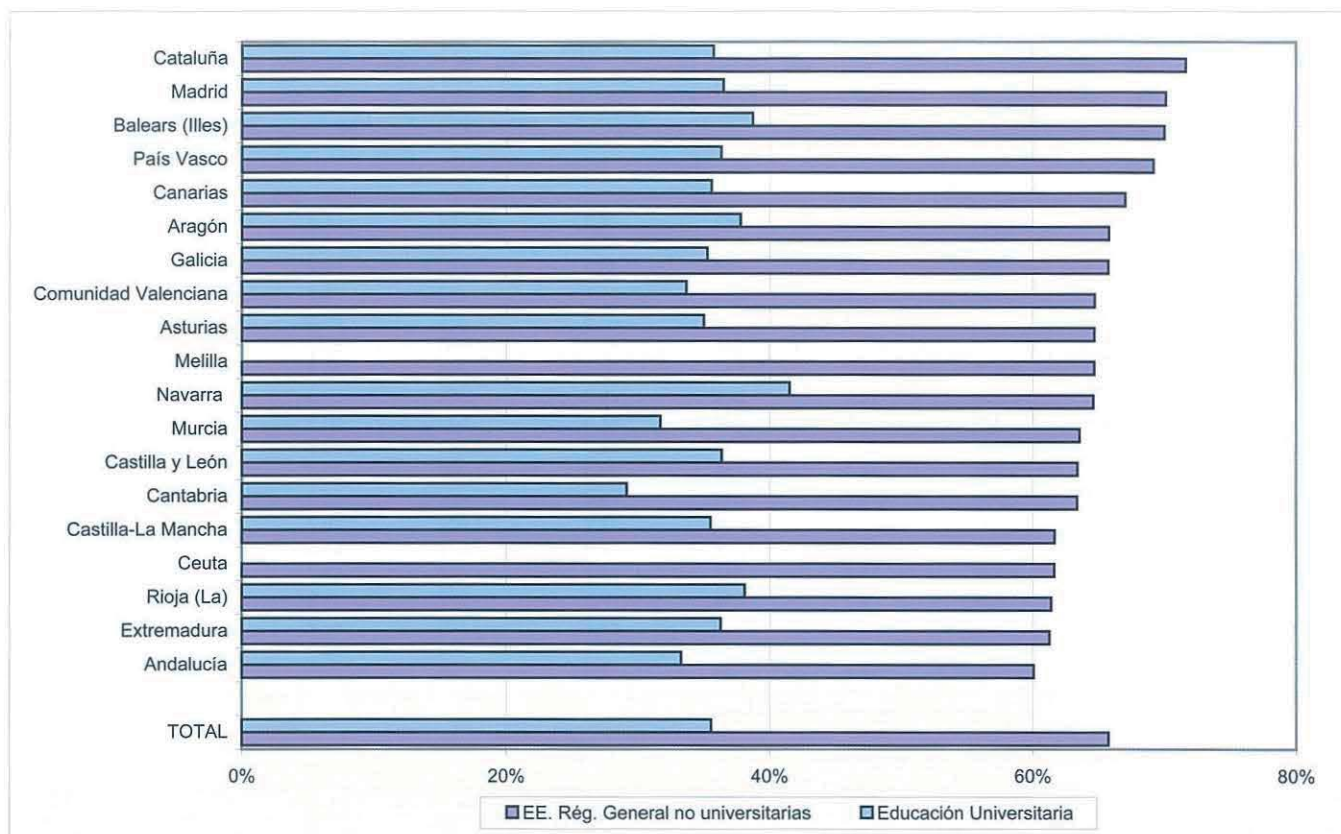

B3.11. Distribución porcentual del profesorado según tipo de enseñanza

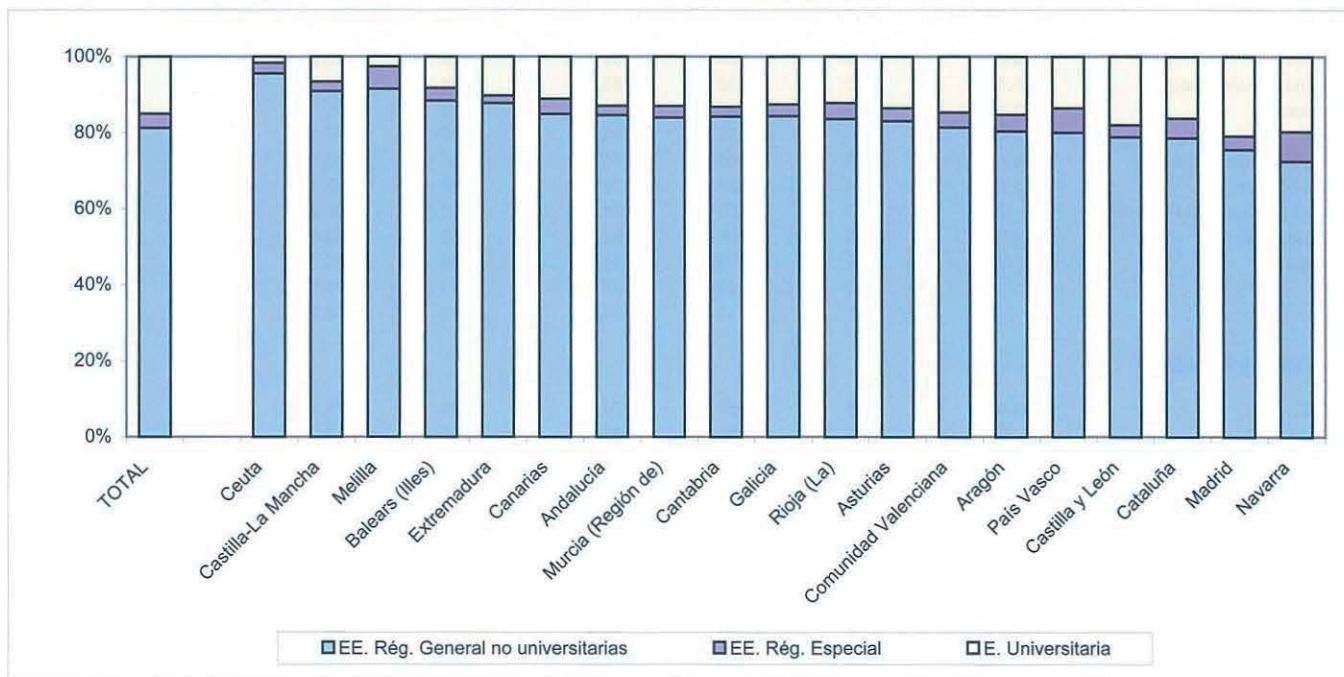

B3.12. Porcentaje de profesorado con "50 y más años" de edad, por cuerpo/categoría. Enseñanzas de Régimen General no universitarias

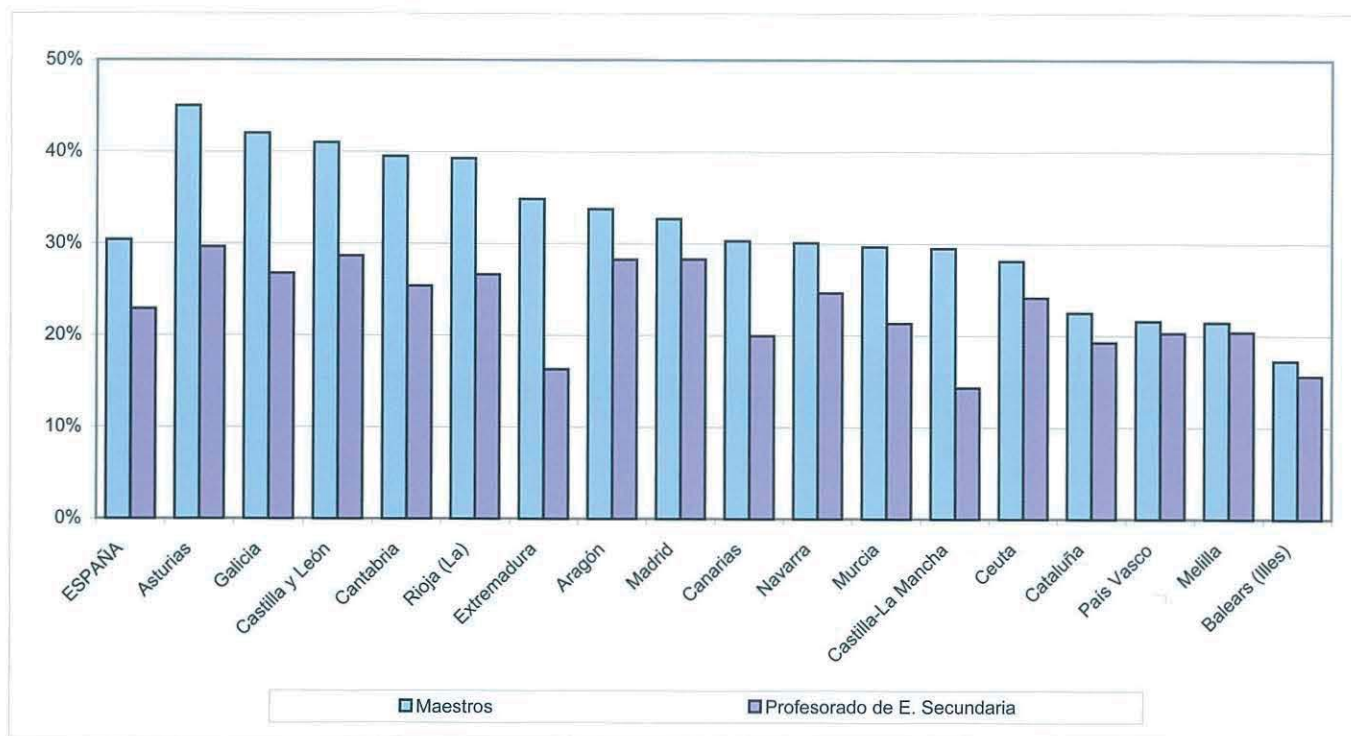



## B4. EL GASTO EN EDUCACIÓN

### B4.0. Contenido, notas explicativas y fuentes de información

---

En este capítulo se ofrece un conjunto de datos e indicadores estadísticos que tratan de mostrar algunos aspectos relativos al *gasto en educación en España en 2003*, considerando como tal la agregación consolidada del gasto público y del gasto privado de las familias.

En la información que se presenta se destacan los siguientes aspectos:

- La participación del gasto público y privado en el P.I.B., que aparece en la tabla B4.1.
- La aportación *de las distintas Administraciones al gasto público en educación*, detallando específicamente el Ministerio de Educación y Ciencia y las Consejerías / Departamentos de Educación de las Comunidades Autónomas. Esta información se presenta especialmente en la tabla B4.2 y en el gráfico B4.6.
- La distribución del *gasto público en educación de acuerdo a las actividades educativas y a su naturaleza económica*, que aparecen respectivamente en las tablas B4.3 y B4.4.
- El *gasto por alumno*, calculado con una metodología acorde con las normas que la OCDE aplica para obtener este indicador en su Proyecto de Indicadores, que difieren en alguna medida con los conceptos usados en las estadísticas de la educación españolas. Esta información aparece en la tabla B4.5.

Se hacen las siguientes precisiones técnicas sobre la *cuantificación de la cifra total de gasto público en educación*, que se realiza a partir de tres componentes:

- El gasto destinado por las Administraciones y Universidades Públicas proveniente de fondos públicos, independientemente de si se ejecuta en centros públicos o privados.
- El *gasto no distribuido por Administración* que incluye una estimación del volumen de las *cotizaciones sociales a imputar a la actividad educativa* y que no figuran explícitamente en los presupuestos públicos.
- Unas *partidas de ajuste* a detracer de la suma de los componentes anteriores, y que incluye:
  - Las transferencias de las Administraciones Educativas a las Corporaciones Locales que deben deducirse para una correcta consolidación.
  - La financiación privada a deducir por estar incluida en el gasto público en enseñanza universitaria, al definir el gasto en esta actividad como la consolidación del efectuado por las Administraciones Educativas y los presupuestos de gastos de las Universidades públicas. A estos efectos se ha considerado la financiación privada como la contemplada en el Capítulo 3 de los presupuestos de ingresos de las Universidades públicas, exceptuando las becas por exención de precios académicos.

En esta edición se ha utilizado la nueva serie del P.I.B. base 2000 que sustituye a la anterior con base 1995, lo que supone ligeras variaciones en los porcentajes de participación del gasto público en educación respecto del P.I.B..

*Fuentes de información:*

- *Estadística del Gasto Público en Educación. Presupuesto liquidado.* Oficina de Estadística del M.E.C..
- *Contabilidad Nacional.* I.N.E. (*Datos de gasto privado de las familias en educación y P.I.B.*).

## B4.1. El gasto total en educación

(continúa)

	1995		1996		1997		1998		1999	
	Miles de euros	% P.I.B. pm	Miles de euros	% P.I.B. pm	Miles de euros	% P.I.B. pm	Miles de euros	% P.I.B. pm	Miles de euros	% P.I.B. pm
<b>GASTO TOTAL (1)</b>	<b>25.836.362</b>	<b>5,8</b>	<b>27.388.431</b>	<b>5,8</b>	<b>28.621.558</b>	<b>5,7</b>	<b>30.282.819</b>	<b>5,6</b>	<b>32.339.828</b>	<b>5,6</b>
<b>GASTO PÚBLICO</b>	<b>20.608.634</b>	<b>4,6</b>	<b>21.924.611</b>	<b>4,6</b>	<b>22.785.309</b>	<b>4,5</b>	<b>23.998.576</b>	<b>4,4</b>	<b>25.688.353</b>	<b>4,4</b>
ADMINISTRACIÓN GENERAL DEL ESTADO	7.931.987	1,8	7.036.216	1,5	6.929.897	1,4	7.130.779	1,3	5.888.175	1,0
Ministerio de Educación y Ciencia (2)	6.911.392	1,5	5.986.932	1,3	5.895.345	1,2	6.013.931	1,1	4.697.788	0,8
Otros Ministerios	1.020.595	0,2	1.049.285	0,2	1.034.552	0,2	1.116.848	0,2	1.190.387	0,2
ADMINISTRACIÓN AUTONÓMICA	10.799.877	2,4	13.037.927	2,8	14.056.823	2,8	15.007.980	2,8	17.880.614	3,1
Consejerías/Dptos.de Educación de CC.AA.										
con todas las competencias educativas asumidas	10.472.908	2,3	11.178.531	2,4	11.848.432	2,4	12.766.779	2,4	17.008.753	2,9
Otras Consejerías/Dptos.de CC.AA.										
con todas las competencias educativas asumidas	127.853	0,0	141.754	0,0	174.867	0,0	136.510	0,0	154.374	0,0
CC.AA. sin todas las competencias educativas asumidas (2)	199.116	0,0	1.717.642	0,4	2.033.524	0,4	2.104.692	0,4	717.488	0,1
ADMINISTRACIÓN LOCAL	1.031.132	0,2	987.253	0,2	1.047.847	0,2	1.075.806	0,2	1.255.310	0,2
<b>GASTO NO DISTRIBUIDO POR ADMINISTRACIÓN</b>										
Cotizaciones sociales imputadas	1.653.246	0,4	1.711.112	0,4	1.715.361	0,3	1.789.123	0,3	1.811.042	0,3
<b>PARTIDAS DE AJUSTE</b>										
Transferencias a Entidades Locales (3)	-110.012	0,0	-131.292	0,0	-158.478	0,0	-199.411	0,0	-286.845	0,0
Financiación privada incluida en educación universitaria	-697.596	-0,2	-716.605	-0,2	-806.141	-0,2	-805.701	-0,1	-859.943	-0,1
<b>GASTO DE LAS FAMILIAS</b>	<b>5.696.892</b>	<b>1,3</b>	<b>6.037.653</b>	<b>1,3</b>	<b>6.298.469</b>	<b>1,3</b>	<b>6.791.773</b>	<b>1,3</b>	<b>7.127.963</b>	<b>1,2</b>

(conclusión)

	2000		2001		2002		2003	
	Miles de euros	% P.I.B. pm	Miles de euros	% P.I.B. pm	Miles de euros	% P.I.B. pm	Miles de euros	% P.I.B. pm
<b>GASTO TOTAL (1)</b>	<b>34.285.806</b>	<b>5,4</b>	<b>36.344.858</b>	<b>5,3</b>	<b>38.771.032</b>	<b>5,3</b>	<b>41.384.336</b>	<b>5,3</b>
<b>GASTO PÚBLICO</b>	<b>27.406.989</b>	<b>4,3</b>	<b>29.208.183</b>	<b>4,3</b>	<b>31.440.896</b>	<b>4,3</b>	<b>33.938.149</b>	<b>4,3</b>
ADMINISTRACIÓN GENERAL DEL ESTADO	2.537.995	0,4	2.403.141	0,4	2.351.489	0,3	1.874.791	0,2
Ministerio de Educación y Ciencia (2)	1.311.727	0,2	1.115.846	0,2	1.200.373	0,2	1.357.322	0,2
Otros Ministerios	1.226.268	0,2	1.287.295	0,2	1.151.116	0,2	517.469	0,1
ADMINISTRACIÓN AUTONÓMICA	22.844.396	3,6	24.565.884	3,6	26.669.727	3,7	29.419.153	3,8
Consejerías/Dptos.de Educación de CC.AA.								
con todas las competencias educativas asumidas	22.675.248	3,6	24.397.251	3,6	26.545.447	3,6	28.369.282	3,6
Otras Consejerías/Dptos.de CC.AA.								
con todas las competencias educativas asumidas	169.148	0,0	168.633	0,0	124.280	0,0	1.049.871	0,1
CC.AA. sin todas las competencias educativas asumidas (2)	-	-	-	-	-	-	-	-
ADMINISTRACIÓN LOCAL	1.212.081	0,2	1.399.300	0,2	1.523.593	0,2	1.690.611	0,2
<b>GASTO NO DISTRIBUIDO POR ADMINISTRACIÓN</b>								
Cotizaciones sociales imputadas	2.029.257	0,3	2.125.361	0,3	2.261.754	0,3	2.397.653	0,3
<b>PARTIDAS DE AJUSTE</b>								
Transferencias a Entidades Locales (3)	-288.822	0,0	-319.216	0,0	-308.493	0,0	-324.909	0,0
Financiación privada incluida en educación universitaria	-927.918	-0,1	-966.287	-0,1	-1.057.173	-0,1	-1.119.149	-0,1
<b>GASTO DE LAS FAMILIAS</b>	<b>7.404.285</b>	<b>1,2</b>	<b>7.693.272</b>	<b>1,1</b>	<b>7.958.081</b>	<b>1,1</b>	<b>8.202.348</b>	<b>1,1</b>

(1) Gasto total consolidado (eliminadas las transferencias entre el Sector Público y las familias)

(2) El proceso de traspaso de competencias en educación a las comunidades de Aragón, Asturias, Baleares, Cantabria, Castilla y León, Castilla-La Mancha, Extremadura, Madrid, Murcia y La Rioja se refleja en las cifras del MEC y de las Comunidades sin todas las competencias educativas asumidas a partir del año 1995.

(3) Se refiere a las transferencias del M.E.C. y de las Consejerías / Departamentos de Educación de las CC.AA. con todas las competencias asumidas, a las Entidades Locales.

## B4.2. Participación de las Administraciones públicas en el gasto público en educación

(continúa)

	TOTAL	Ministerio de Educación y Ciencia	Andalucía	Aragón	Asturias	Balears (Illes)	Canarias	Cantabria	Castilla y León	Castilla-La Mancha
<b>GASTO PÚBLICO (1)</b>	<b>32.984.554,1</b>	<b>4,1</b>	<b>14,7</b>	<b>2,4</b>	<b>2,2</b>	<b>1,7</b>	<b>4,1</b>	<b>1,0</b>	<b>5,3</b>	<b>3,8</b>
<b>Educación no universitaria</b>	<b>23.795.713,3</b>	<b>2,0</b>	<b>15,5</b>	<b>2,5</b>	<b>2,1</b>	<b>2,0</b>	<b>4,6</b>	<b>1,1</b>	<b>5,5</b>	<b>4,5</b>
E. Infantil y E. Primaria	9.665.949,1	1,4	13,3	2,2	1,7	2,2	4,9	1,0	5,0	4,3
E. Secundaria, F. Profesional	10.280.624,7	0,8	17,3	2,7	2,6	2,0	4,4	1,1	6,4	4,3
EE. de Reg. Especial	622.379,6	0,4	16,7	2,8	1,6	2,4	4,1	0,9	0,0	5,2
Educación Especial	683.527,1	1,1	25,7	4,2	2,6	3,6	0,8	1,1	0,0	8,9
Educación de Adultos	252.672,0	1,9	26,5	3,4	2,3	0,8	0,8	0,8	0,5	6,0
Educación en el Exterior	100.621,0	100,0	0,0	0,0	0,0	0,0	0,0	0,0	0,0	0,0
Servicios complementarios	638.142,8	0,3	13,2	2,5	3,3	0,8	4,0	2,1	7,4	6,5
Educación compensatoria	169.371,8	4,2	43,2	0,0	0,0	0,1	2,2	0,9	13,2	0,6
Actividades extraescolares y anexas	316.254,6	9,9	8,2	0,5	0,0	0,2	0,9	0,2	3,0	0,6
Formación y perfeccionamiento del profesorado	187.569,8	2,5	10,6	3,4	1,5	1,4	2,3	0,8	0,2	6,0
Investigación educativa	20.678,2	19,6	31,2	0,3	5,0	0,5	1,1	0,4	0,0	1,4
Administración general	827.863,6	12,0	6,8	2,2	1,5	1,7	10,4	0,7	11,1	5,6
Otras Enseñanzas Superiores	30.059,0	0,0	0,0	0,0	0,0	0,0	0,0	0,0	0,0	0,0
<b>Educación Universitaria</b>	<b>6.990.874,9</b>	<b>3,6</b>	<b>16,5</b>	<b>2,8</b>	<b>2,3</b>	<b>0,9</b>	<b>3,7</b>	<b>1,1</b>	<b>6,0</b>	<b>2,5</b>
<b>Formación ocupacional</b>	<b>1.437.527,9</b>	<b>0,0</b>	<b>0,0</b>	<b>0,1</b>	<b>4,2</b>	<b>0,0</b>	<b>0,0</b>	<b>0,0</b>	<b>0,0</b>	<b>0,0</b>
<b>Becas y ayudas totales</b>	<b>944.836,2</b>	<b>85,1</b>	<b>0,7</b>	<b>0,6</b>	<b>0,0</b>	<b>0,2</b>	<b>1,3</b>	<b>0,0</b>	<b>0,9</b>	<b>0,0</b>
<b>Becas por exención de precios académicos</b>	<b>-184.398,2</b>	<b>96,7</b>	<b>0,0</b>	<b>0,0</b>	<b>0,0</b>	<b>0,0</b>	<b>0,2</b>	<b>0,0</b>	<b>0,0</b>	<b>0,0</b>

(conclusión)

	Cataluña	Comunidad Valenciana	Extremadura	Galicia	Madrid	Murcia	Navarra	País Vasco	La Rioja	Administraciones no Educativas (2)
<b>GASTO PÚBLICO (1)</b>	<b>12,3</b>	<b>9,6</b>	<b>2,3</b>	<b>5,4</b>	<b>11,3</b>	<b>2,6</b>	<b>1,4</b>	<b>5,6</b>	<b>0,5</b>	<b>9,9</b>
<b>Educación no universitaria</b>	<b>12,8</b>	<b>9,3</b>	<b>2,7</b>	<b>5,9</b>	<b>10,3</b>	<b>2,8</b>	<b>1,6</b>	<b>6,4</b>	<b>0,6</b>	<b>7,8</b>
E. Infantil y E. Primaria	12,1	9,4	2,5	6,4	9,6	2,8	1,5	6,0	0,5	12,9
E. Secundaria, F. Profesional	14,8	10,2	2,7	5,7	10,9	2,8	1,7	7,1	0,7	1,7
EE. de Reg. Especial	7,6	8,2	1,2	5,2	12,8	2,8	1,7	5,3	1,0	19,8
Educación Especial	8,1	4,5	4,1	2,7	17,3	2,9	1,0	5,9	0,9	4,6
Educación de Adultos	10,0	5,1	3,7	0,0	14,8	1,0	1,6	6,6	0,7	13,6
Educación en el Exterior	0,0	0,0	0,0	0,0	0,0	0,0	0,0	0,0	0,0	0,0
Servicios complementarios	10,7	11,8	3,3	17,6	4,4	2,4	1,8	6,0	0,4	1,7
Educación compensatoria	7,8	0,7	1,0	0,2	19,1	3,2	0,7	0,6	0,6	1,4
Actividades extraescolares y anexas	1,8	4,5	3,6	0,1	2,8	0,1	0,7	1,6	0,3	60,8
Formación y perfeccionamiento del profesorado	14,0	8,2	3,1	2,3	17,7	3,5	1,8	19,6	0,8	0,3
Investigación educativa	13,6	0,6	2,2	0,5	0,0	2,3	4,3	16,0	1,1	0,0
Administración general	12,7	6,8	3,3	2,5	8,0	5,5	1,7	6,1	0,5	0,6
Otras Enseñanzas Superiores	0,0	0,0	0,0	0,0	0,0	0,0	0,0	0,0	0,0	100,0
<b>Educación Universitaria</b>	<b>14,5</b>	<b>13,1</b>	<b>1,5</b>	<b>5,6</b>	<b>17,6</b>	<b>2,6</b>	<b>1,0</b>	<b>3,9</b>	<b>0,5</b>	<b>0,3</b>
<b>Formación ocupacional</b>	<b>0,0</b>	<b>0,1</b>	<b>0,1</b>	<b>0,0</b>	<b>0,0</b>	<b>0,0</b>	<b>0,1</b>	<b>0,0</b>	<b>0,0</b>	<b>95,5</b>
<b>Becas y ayudas totales</b>	<b>0,0</b>	<b>1,3</b>	<b>0,6</b>	<b>0,3</b>	<b>3,3</b>	<b>0,1</b>	<b>0,5</b>	<b>4,5</b>	<b>0,0</b>	<b>0,5</b>
<b>Becas por exención de precios académicos</b>	<b>0,0</b>	<b>0,0</b>	<b>0,0</b>	<b>0,0</b>	<b>0,0</b>	<b>0,0</b>	<b>0,1</b>	<b>2,9</b>	<b>0,0</b>	<b>0,0</b>

(1) Participación obtenida deduciendo del total, el no distribuido por Administración y las partidas de ajuste.

(2) Incluye otros Ministerios, Consejerías y Corporaciones Locales.

## B4.3. Distribución porcentual del gasto público en educación por actividad educativa

(continúa)

	TOTAL	Ministerio de Educación y Ciencia	Andalucía	Aragón	Asturias	Balears (Illes)	Canarias	Cantabria	Castilla y León	Castilla-La Mancha
<b>GASTO PÚBLICO</b>	<b>100,0</b>	<b>100,0</b>	<b>100,0</b>	<b>100,0</b>	<b>100,0</b>	<b>100,0</b>	<b>100,0</b>	<b>100,0</b>	<b>100,0</b>	<b>100,0</b>
<b>Educación no universitaria</b>	<b>69,5</b>	<b>35,5</b>	<b>76,1</b>	<b>74,8</b>	<b>69,7</b>	<b>87,8</b>	<b>80,0</b>	<b>76,6</b>	<b>75,3</b>	<b>85,8</b>
E. Infantil y E. Primaria	28,2	10,0	26,6	27,4	23,2	38,2	34,8	30,5	27,6	33,7
E. Secundaria, F. Profesional	30,0	6,0	36,8	35,0	36,7	37,8	33,7	34,6	37,8	35,2
EE. de Reg. Especial	1,8	0,2	2,2	2,2	1,4	2,7	1,9	1,7	0,0	2,6
Educación Especial	2,0	0,6	3,6	3,7	2,4	4,5	0,4	2,3	0,0	4,9
Educación de Adultos	0,7	0,4	1,4	1,1	0,8	0,4	0,1	0,6	0,1	1,2
Educación en el Exterior	0,3	7,4	0,0	0,0	0,0	0,0	0,0	0,0	0,0	0,0
Servicios complementarios	1,9	0,1	1,7	2,0	2,9	1,0	1,9	4,0	2,7	3,3
Educación compensatoria	0,5	0,5	1,5	0,0	0,0	0,0	0,3	0,5	1,3	0,1
Actividades extraescolares y anexas	0,9	2,3	0,5	0,2	0,0	0,1	0,2	0,2	0,5	0,1
Formación y perfeccionamiento del profesorado	0,5	0,3	0,4	0,8	0,4	0,5	0,3	0,5	0,0	0,9
Investigación educativa	0,1	0,3	0,1	0,0	0,1	0,0	0,0	0,0	0,0	0,0
Administración general	2,4	7,3	1,2	2,3	1,7	2,6	6,4	1,8	5,3	3,7
Otras Enseñanzas Superiores	0,1	0,0	0,0	0,0	0,0	0,0	0,0	0,0	0,0	0,0
<b>Educación Universitaria</b>	<b>20,4</b>	<b>18,4</b>	<b>23,8</b>	<b>24,4</b>	<b>22,0</b>	<b>11,9</b>	<b>19,1</b>	<b>23,4</b>	<b>24,2</b>	<b>14,2</b>
<b>Formación ocupacional</b>	<b>4,2</b>	<b>0,0</b>	<b>0,0</b>	<b>0,1</b>	<b>8,4</b>	<b>0,0</b>	<b>0,0</b>	<b>0,0</b>	<b>0,0</b>	<b>0,0</b>
<b>Becas y ayudas totales</b>	<b>2,8</b>	<b>59,3</b>	<b>0,1</b>	<b>0,7</b>	<b>0,0</b>	<b>0,3</b>	<b>0,9</b>	<b>0,0</b>	<b>0,5</b>	<b>0,0</b>
<b>Becas por exención de precios académicos</b>	<b>-0,5</b>	<b>-13,1</b>	<b>0,0</b>	<b>0,0</b>	<b>0,0</b>	<b>0,0</b>	<b>0,0</b>	<b>0,0</b>	<b>0,0</b>	<b>0,0</b>
<b>Gasto no distribuido (Cotizaciones sociales imputadas)</b>	<b>7,0</b>	<b>0,0</b>	<b>0,0</b>	<b>0,0</b>	<b>0,0</b>	<b>0,0</b>	<b>0,0</b>	<b>0,0</b>	<b>0,0</b>	<b>0,0</b>
<b>Partida de ajuste (Financiación privada incluida en E. Universitaria)</b>	<b>-3,3</b>	<b>0,0</b>	<b>0,0</b>	<b>0,0</b>	<b>0,0</b>	<b>0,0</b>	<b>0,0</b>	<b>0,0</b>	<b>0,0</b>	<b>0,0</b>

(conclusión)

	Cataluña	Comunidad Valenciana	Extremadura	Galicia	Madrid	Murcia	Navarra	País Vasco	La Rioja	Administraciones no Educativas (1)
<b>GASTO PÚBLICO</b>	<b>100,0</b>	<b>100,0</b>	<b>100,0</b>	<b>100,0</b>	<b>100,0</b>	<b>100,0</b>	<b>100,0</b>	<b>100,0</b>	<b>100,0</b>	<b>100,0</b>
<b>Educación no universitaria</b>	<b>74,9</b>	<b>70,5</b>	<b>85,4</b>	<b>77,9</b>	<b>66,0</b>	<b>78,8</b>	<b>83,4</b>	<b>83,1</b>	<b>81,6</b>	<b>57,0</b>
E. Infantil y E. Primaria	28,8	28,9	32,7	34,8	25,1	31,7	33,0	31,2	29,6	38,3
E. Secundaria, F. Profesional	37,6	33,4	37,7	32,6	30,1	33,8	38,3	39,7	38,1	5,5
EE. de Reg. Especial	1,2	1,6	1,0	1,8	2,1	2,1	2,4	1,8	3,6	3,8
Educación Especial	1,4	1,0	3,7	1,0	3,2	2,3	1,5	2,2	3,3	1,0
Educación de Adultos	0,6	0,4	1,3	0,0	1,0	0,3	0,9	0,9	1,0	1,1
Educación en el Exterior	0,0	0,0	0,0	0,0	0,0	0,0	0,0	0,0	0,0	0,0
Servicios complementarios	1,7	2,4	2,8	6,3	0,8	1,8	2,5	2,1	1,4	0,3
Educación compensatoria	0,3	0,0	0,2	0,0	0,9	0,6	0,3	0,1	0,6	0,1
Actividades extraescolares y anexas	0,1	0,4	1,5	0,0	0,2	0,1	0,5	0,3	0,5	5,9
Formación y perfeccionamiento del profesorado	0,6	0,5	0,8	0,2	0,9	0,8	0,7	2,0	0,8	0,0
Investigación educativa	0,1	0,0	0,1	0,0	0,0	0,1	0,2	0,2	0,1	0,0
Administración general	2,6	1,8	3,6	1,2	1,8	5,3	3,2	2,8	2,5	0,2
Otras Enseñanzas Superiores	0,0	0,0	0,0	0,0	0,0	0,0	0,0	0,0	0,0	0,9
<b>Educación Universitaria</b>	<b>25,0</b>	<b>29,1</b>	<b>13,6</b>	<b>22,0</b>	<b>33,1</b>	<b>21,1</b>	<b>15,3</b>	<b>14,8</b>	<b>18,3</b>	<b>0,7</b>
<b>Formación ocupacional</b>	<b>0,0</b>	<b>0,0</b>	<b>0,2</b>	<b>0,0</b>	<b>0,0</b>	<b>0,0</b>	<b>0,2</b>	<b>0,0</b>	<b>0,0</b>	<b>42,1</b>
<b>Becas y ayudas totales</b>	<b>0,0</b>	<b>0,4</b>	<b>0,8</b>	<b>0,2</b>	<b>0,8</b>	<b>0,1</b>	<b>1,1</b>	<b>2,3</b>	<b>0,1</b>	<b>0,2</b>
<b>Becas por exención de precios académicos</b>	<b>0,0</b>	<b>0,0</b>	<b>0,0</b>	<b>0,0</b>	<b>0,0</b>	<b>0,0</b>	<b>-0,1</b>	<b>-0,3</b>	<b>0,0</b>	<b>0,0</b>
<b>Gasto no distribuido (Cotizaciones sociales imputadas)</b>	<b>0,0</b>	<b>0,0</b>	<b>0,0</b>	<b>0,0</b>	<b>0,0</b>	<b>0,0</b>	<b>0,0</b>	<b>0,0</b>	<b>0,0</b>	<b>0,0</b>
<b>Partida de ajuste (Financiación privada incluida en E. Universitaria)</b>	<b>0,0</b>	<b>0,0</b>	<b>0,0</b>	<b>0,0</b>	<b>0,0</b>	<b>0,0</b>	<b>0,0</b>	<b>0,0</b>	<b>0,0</b>	<b>0,0</b>

(1) Incluye otros Ministerios, Consejerías y Corporaciones Locales



## B4.4. Distribución porcentual del gasto público en educación por naturaleza económica

	TOTAL (miles de EUROS)	Gastos corrientes				Gastos de capital y activos y pasivos financieros
		Total	Personal	Conciertos y Subvenciones a la enseñanza privada	Otros	
<b>TOTAL DE GASTO EN EDUCACION</b>						
<b>TOTAL (1)</b>	<b>32.984.555</b>	<b>88,8</b>	<b>60,2</b>	<b>10,6</b>	<b>18,0</b>	<b>11,2</b>
<b>Total Administraciones educativas</b>	<b>29.726.604</b>	<b>89,9</b>	<b>64,0</b>	<b>11,8</b>	<b>14,1</b>	<b>10,1</b>
Ministerio de Educación y Ciencia	1.357.322	93,3	30,9	1,1	61,3	6,7
Andalucía	4.846.356	90,6	72,9	9,0	8,7	9,4
Aragón	788.428	92,5	68,7	12,5	11,3	7,5
Asturias	726.996	85,1	65,9	8,6	10,6	14,9
Balears (Illes)	549.794	94,1	66,4	18,5	9,2	5,9
Canarias	1.353.944	93,5	77,1	5,7	10,8	6,5
Cantabria	329.607	89,3	65,0	15,0	9,3	10,7
Castilla y León	1.745.583	90,6	66,8	11,6	12,2	9,4
Castilla-La Mancha	1.247.036	88,9	70,6	7,0	11,3	11,1
Cataluña	4.048.813	89,2	58,6	17,1	13,5	10,8
Comunidad Valenciana	3.153.155	84,5	59,0	12,9	12,6	15,5
Extremadura	747.464	91,5	74,3	7,7	9,5	8,5
Galicia	1.790.688	90,3	68,2	9,0	13,1	9,7
Madrid (Comunidad de)	3.717.982	88,6	63,1	12,0	13,4	11,4
Murcia (Región de)	850.524	91,2	70,9	9,8	10,5	8,8
Navarra (Comunidad Foral de)	452.478	91,9	60,5	17,4	14,0	8,1
País Vasco	1.842.452	94,5	56,1	23,3	15,2	5,5
Rioja (La)	177.983	91,9	66,5	13,1	12,3	8,1
<b>Administraciones no Educativas (2)</b>	<b>3.257.951</b>	<b>78,4</b>	<b>25,0</b>	<b>0,0</b>	<b>53,4</b>	<b>21,6</b>
<b>GASTO EN EDUCACION NO UNIVERSITARIA</b>						
<b>TOTAL (1)</b>	<b>23.795.714</b>	<b>93,1</b>	<b>66,5</b>	<b>14,7</b>	<b>11,9</b>	<b>6,9</b>
<b>Total Administraciones educativas</b>	<b>21.937.921</b>	<b>94,4</b>	<b>68,9</b>	<b>16,0</b>	<b>9,6</b>	<b>5,6</b>
Ministerio de Educación y Ciencia	482.021	93,6	70,5	3,1	19,9	6,4
Andalucía	3.685.914	95,7	77,6	11,8	6,3	4,3
Aragón	589.496	95,8	70,7	16,7	8,4	4,2
Asturias	506.573	96,1	74,7	12,3	9,1	3,9
Balears (Illes)	482.951	96,6	68,0	21,0	7,6	3,4
Canarias	1.083.812	95,0	79,8	7,1	8,1	5,0
Cantabria	252.557	93,7	66,6	19,5	7,5	6,3
Castilla y León	1.314.673	93,0	68,1	15,4	9,6	7,0
Castilla-La Mancha	1.069.931	91,8	74,2	8,2	9,4	8,2
Cataluña	3.034.470	93,0	59,2	22,8	11,0	7,0
Comunidad Valenciana	2.222.441	94,2	66,0	18,3	9,8	5,8
Extremadura	638.526	92,6	75,8	9,0	7,8	7,4
Galicia	1.394.746	94,8	71,6	11,6	11,7	5,2
Madrid (Comunidad de)	2.455.020	94,5	66,0	18,2	10,3	5,5
Murcia (Región de)	670.180	95,9	74,2	12,4	9,3	4,1
Navarra (Comunidad Foral de)	377.460	94,5	64,0	20,9	9,6	5,5
País Vasco	1.531.961	95,5	55,7	28,0	11,8	4,5
Rioja (La)	145.189	94,0	68,0	16,1	9,9	6,0
<b>Administraciones no Educativas (2)</b>	<b>1.857.793</b>	<b>77,1</b>	<b>38,6</b>	<b>0,0</b>	<b>38,6</b>	<b>22,9</b>
<b>GASTO EN EDUCACION UNIVERSITARIA</b>						
<b>TOTAL (1)</b>	<b>6.990.875</b>	<b>75,4</b>	<b>56,1</b>	<b>0,0</b>	<b>19,2</b>	<b>24,6</b>
<b>Total Administraciones educativas</b>	<b>6.968.692</b>	<b>75,4</b>	<b>56,2</b>	<b>0,0</b>	<b>19,2</b>	<b>24,6</b>
Ministerio de Educación y Ciencia	249.397	76,0	31,7	0,0	44,3	24,0
Andalucía	1.153.893	74,3	58,4	0,0	15,9	25,7
Aragón	192.598	82,2	64,3	0,0	17,9	17,8
Asturias	159.690	76,2	59,5	0,0	16,7	23,8
Balears (Illes)	65.223	75,4	56,6	0,0	18,8	24,6
Canarias	258.695	87,0	68,8	0,0	18,2	13,0
Cantabria	77.050	74,9	59,6	0,0	15,3	25,1
Castilla y León	422.383	82,7	64,3	0,0	18,4	17,3
Castilla-La Mancha	177.091	71,1	48,7	0,0	22,4	28,9
Cataluña	1.014.216	77,5	56,6	0,0	20,9	22,5
Comunidad Valenciana	917.423	61,1	42,8	0,0	18,2	38,9
Extremadura	101.525	85,3	70,3	0,0	14,9	14,7
Galicia	393.056	74,2	56,9	0,0	17,3	25,8
Madrid (Comunidad de)	1.231.881	76,5	59,0	0,0	17,5	23,5
Murcia (Región de)	179.338	73,2	58,7	0,0	14,5	26,8
Navarra (Comunidad Foral de)	69.098	78,2	46,5	0,0	31,6	21,8
País Vasco	273.513	88,3	65,6	0,0	22,7	11,7
Rioja (La)	32.622	82,3	60,2	0,0	22,1	17,7
<b>Administraciones no Educativas (2)</b>	<b>22.183</b>	<b>66,8</b>	<b>41,3</b>	<b>0,0</b>	<b>25,5</b>	<b>33,2</b>

(1) Distribución obtenida deduciendo del total, el no distribuido por Administración y las partidas de ajuste

(2) Incluye otros Ministerios, Consejerías y Corporaciones Locales

## B4.5. Gasto por alumno, según los niveles de la Clasificación Internacional Normalizada de la Educación (CINE 97)

	Gasto por alumno (euros)		Gasto por alumno en relación al PIB por habitante (%)		Gasto por alumno en relación a la E. Primaria (%)	
	2002	2003	2002	2003	2002	2003
TOTAL	4.161	4.490	24,2	25,3	122,0	124,2
E. INFANTIL (CINE 0)	2.856	3.109	16,6	17,5	83,7	86,0
E. PRIMARIA (CINE 1)	3.411	3.616	19,8	20,4	100,0	100,0
E. SECUNDARIA (CINE 2 y 3)	4.464	4.807	25,9	27,1	130,9	132,9
E. SUPERIOR (CINE 5 y 6)	5.958	6.699	34,6	37,8	174,7	185,3
- E. no universitaria (CINE 5B)	5.733	5.997	33,3	33,8	168,1	165,8
- E. universitaria (CINE 5A y 6)	5.997	6.838	34,8	38,6	175,0	189,1

**B4.6. Distribución porcentual de la participación de las Administraciones en el gasto público en educación**

Gasto público total y gasto en educación no universitaria

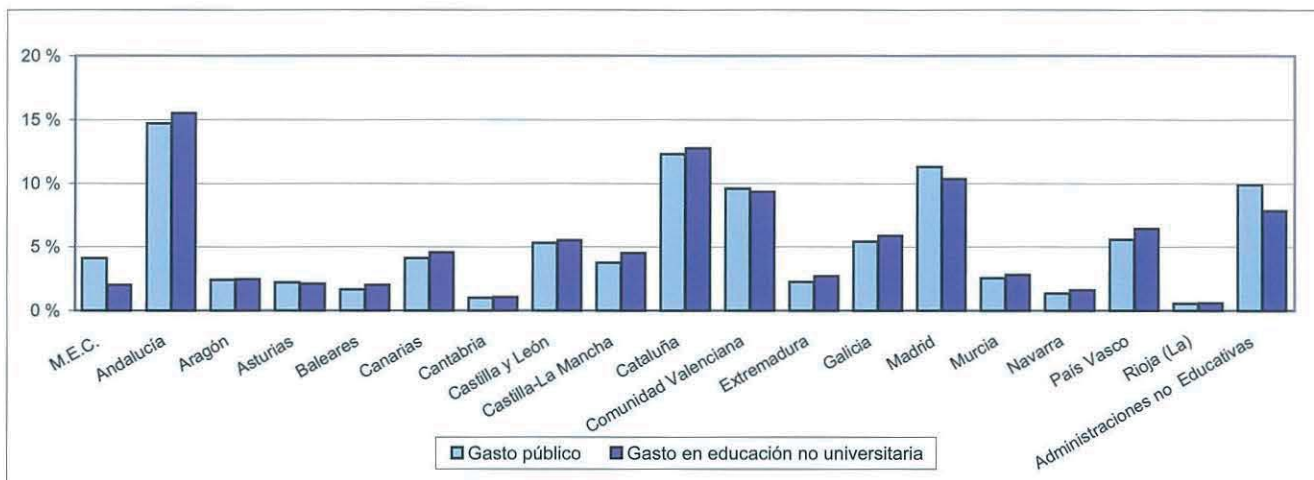

Gasto en educación universitaria

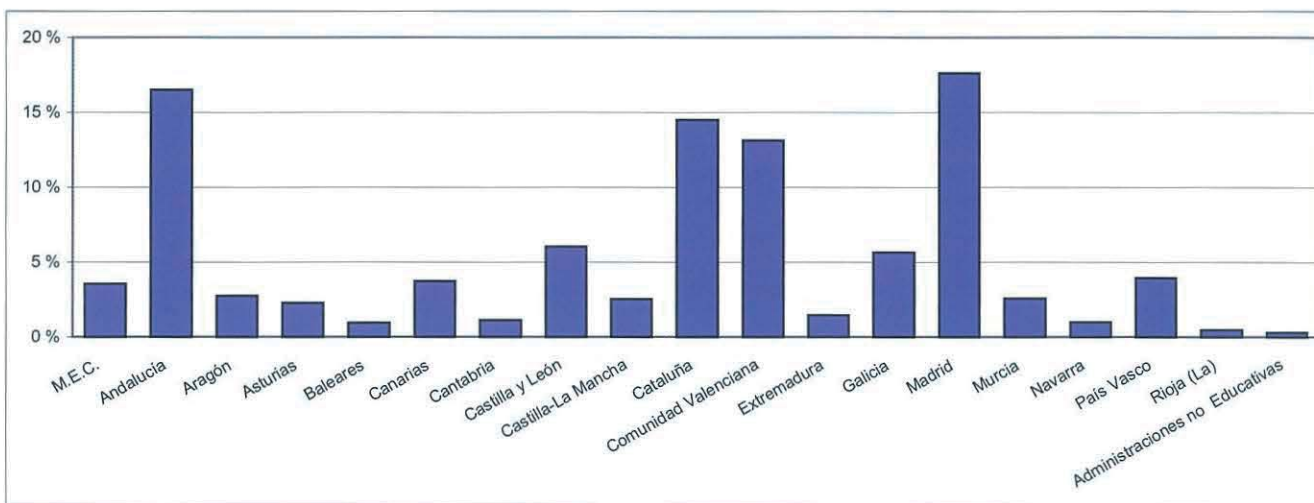

**B4.7. Distribución del gasto público en educación no universitaria de las Administraciones educativas, por naturaleza económica**

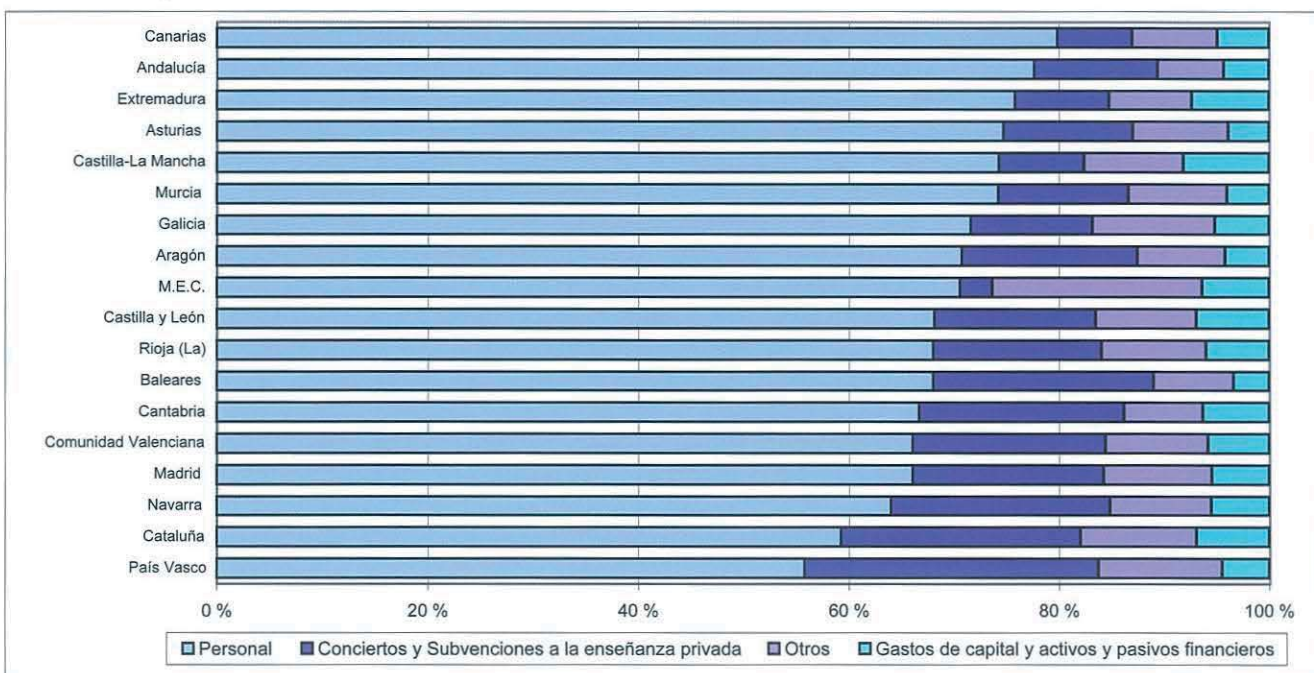



### B5.0. Contenido, notas explicativas y fuentes de información

---

Se facilita en este capítulo información estadística acerca de las becas concedidas en el curso 2003-04 por el conjunto de las Administraciones Educativas, lo que significa que, además de las becas otorgadas por el Ministerio de Educación y Ciencia y por el Departamento de Educación, Universidades e Investigación del Gobierno Vasco a través de la Convocatoria General de Becas, se ofrece información sobre las concedidas por las restantes Consejerías / Departamentos de Educación.

Esta información procede de la *Estadística de Becas*, en la que se consideran becas todas las transferencias destinadas a estudiantes / hogares, bien directas o canalizadas a través de instituciones educativas, pagos en especie y reducciones de precios o beneficios fiscales, motivadas previa solicitud del interesado y cuya concesión esté supeditada al cumplimiento de requisitos socioeconómicos y/o académicos.

Las becas se han clasificado de acuerdo a los siguientes tipos:

- *Enseñanza*. Para gastos determinados por razón de la condición jurídica del centro y destinados a la matriculación y otros servicios de enseñanza.
- *Compensatoria*. Para compensar a las familias con rentas más bajas por la no incorporación del estudiante al mercado de trabajo.
- *Libros de texto y material didáctico*. Tanto si se entrega al alumnado directamente el material o el dinero para adquirirlo.
- *Transporte*. Las asignadas por este concepto, en razón de la distancia entre el domicilio familiar del becario y el centro de estudios, con excepción de las contempladas en el artículo 65.2 de la LOGSE.
- *Comedor*. Las concedidas por este concepto, excluidas las contempladas en el artículo 65.2 de la LOGSE.
- *Residencia*. Destinadas a paliar los gastos derivados de la residencia del alumno durante el curso escolar fuera del domicilio familiar.
- *Educación Especial*. Incluye todas las ayudas individualizadas (independientemente del tipo: transporte, comedor, etc.) destinadas a alumnos en centros específicos y unidades específicas de Educación Especial
- *Exención de precios por servicios académicos universitarios*, ligada al cumplimiento de requisitos económicos y/o académicos.
- *Exención de precios por servicios académicos universitarios para familias numerosas de tres hijos*.
- *Cursos de idiomas*, independientemente de que se lleven a cabo en España o en el extranjero.
- *Movilidad*. Las concedidas a estudiantes universitarios en razón de efectuar sus estudios en otro distrito universitario.
- *Intereses de préstamos*. Recogen las subvenciones concedidas por las Administraciones Públicas para intereses en el caso de préstamos bancarios a universitarios.
- *Complementos a las becas ERASMUS*. Representan las aportaciones complementarias de la Administración Educativa a las becas ERASMUS.
- *Colaboración*. Para alumnos universitarios con el fin de favorecer su colaboración en distintos Departamentos Universitarios.
- *Proyecto fin de estudios*, incluyendo las correspondientes a alumnos de los Ciclos Formativos de Grado Superior.

Para el análisis de los resultados que se presentan hay que tener en cuenta que algunas administraciones educativas, como las de Aragón, Canarias y Castilla - La Mancha, tienen instaurado un sistema de préstamo de libros de texto en los niveles obligatorios al que pueden acceder todos los alumnos. Al no tratarse de becas, no se recogen en los diferentes totales, ni el número de beneficiarios de este sistema ni el importe que se destina al mismo.

*Fuentes de información:*

- *Estadística de Becas. Curso 2003-04*. Oficina de Estadística del M.E.C.

## B5.1. Número de becarios en enseñanzas no universitarias, por enseñanza

	TOTAL	E. Infantil	E. Primaria	E. Especial	E.S.O.	Bachilleratos	C.F.G. Medio (1)	C.F.G. Superior (1)	Prog. Garantía Social	Idioma extranjero (2)	Otras Enseñanzas	Sin especificar
<b>NÚMERO BECARIOS</b>												
<b>TOTAL</b>	<b>1.789.658</b>	<b>106.439</b>	<b>935.896</b>	<b>41.054</b>	<b>436.169</b>	<b>90.334</b>	<b>38.736</b>	<b>50.888</b>	<b>7.070</b>	<b>3.515</b>	<b>19.339</b>	<b>60.218</b>
Andalucía	468.208	13.981	235.750	7.870	151.180	30.228	10.461	11.616	0	1.078	6.044	0
Aragón	16.458	2.081	1.906	1.347	8.020	1.115	459	836	43	124	291	236
Asturias (Principado de)	16.882	791	6.588	368	5.121	1.949	556	1.215	0	60	234	0
Balears (Illes)	16.702	36	10.364	1.795	3.437	474	128	178	0	1	289	0
Canarias	108.349	19.632	53.481	2.500	16.832	5.786	4.168	5.101	0	188	661	0
Cantabria	9.948	509	4.046	306	2.946	920	373	635	0	115	98	0
Castilla y León	176.740	1.548	92.409	1.917	68.122	5.246	2.026	2.753	0	440	2.279	0
Castilla-La Mancha	54.658	3.264	24.705	992	14.936	5.821	2.020	1.667	82	86	789	296
Cataluña	144.330	8.382	83.895	12.163	30.938	3.891	1.637	2.653	394	81	296	0
Comunidad Valenciana	206.281	6.639	141.670	1.440	12.895	7.793	2.771	3.696	0	197	2.437	26.743
Extremadura	86.540	1.135	23.970	665	18.559	5.327	1.587	1.593	159	227	375	32.943
Galicia	91.875	1.429	42.405	1.988	16.283	7.127	8.818	11.773	1.077	185	790	0
Madrid (Comunidad de)	240.381	30.992	144.238	5.248	45.182	4.809	799	2.457	5.227	371	1.058	0
Murcia (Región de)	50.458	880	27.264	1.650	15.033	2.840	723	1.332	0	109	627	0
Navarra (Comunidad Foral de)	19.313	706	10.128	207	5.635	916	623	854	88	51	105	0
País Vasco	76.908	14.419	30.110	381	20.511	4.863	1.357	2.268	0	134	2.865	0
Rioja (La)	4.144	0	2.732	114	113	830	93	147	0	53	62	0
Ceuta	799	4	209	74	252	143	48	56	0	7	6	0
Melilla	684	11	26	29	174	256	89	58	0	8	33	0

## DISTRIBUCIÓN PORCENTUAL POR ENSEÑANZA

<b>TOTAL</b>	<b>100</b>	<b>5,9</b>	<b>52,3</b>	<b>2,3</b>	<b>24,4</b>	<b>5,0</b>	<b>2,2</b>	<b>2,8</b>	<b>0,4</b>	<b>0,2</b>	<b>1,1</b>	<b>3,4</b>
Andalucía	100	3,0	50,4	1,7	32,3	6,5	2,2	2,5	0,0	0,2	1,3	0,0
Aragón	100	12,6	11,6	8,2	48,7	6,8	2,8	5,1	0,3	0,8	1,8	1,4
Asturias (Principado de)	100	4,7	39,0	2,2	30,3	11,5	3,3	7,2	0,0	0,4	1,4	0,0
Balears (Illes)	100	0,2	62,1	10,7	20,6	2,8	0,8	1,1	0,0	0,0	1,7	0,0
Canarias	100	18,1	49,4	2,3	15,5	5,3	3,8	4,7	0,0	0,2	0,6	0,0
Cantabria	100	5,1	40,7	3,1	29,6	9,2	3,7	6,4	0,0	1,2	1,0	0,0
Castilla y León	100	0,9	52,3	1,1	38,5	3,0	1,1	1,6	0,0	0,2	1,3	0,0
Castilla-La Mancha	100	6,0	45,2	1,8	27,3	10,6	3,7	3,0	0,2	0,2	1,4	0,5
Cataluña	100	5,8	58,1	8,4	21,4	2,7	1,1	1,8	0,3	0,1	0,2	0,0
Comunidad Valenciana	100	3,2	68,7	0,7	6,3	3,8	1,3	1,8	0,0	0,1	1,2	13,0
Extremadura	100	1,3	27,7	0,8	21,4	6,2	1,8	1,8	0,2	0,3	0,4	38,1
Galicia	100	1,6	46,2	2,2	17,7	7,8	9,6	12,8	1,2	0,2	0,9	0,0
Madrid (Comunidad de)	100	12,9	60,0	2,2	18,8	2,0	0,3	1,0	2,2	0,2	0,4	0,0
Murcia (Región de)	100	1,7	54,0	3,3	29,8	5,6	1,4	2,6	0,0	0,2	1,2	0,0
Navarra (Comunidad Foral de)	100	3,7	52,4	1,1	29,2	4,7	3,2	4,4	0,5	0,3	0,5	0,0
País Vasco	100	18,7	39,2	0,5	26,7	6,3	1,8	2,9	0,0	0,2	3,7	0,0
Rioja (La)	100	0,0	65,9	2,8	2,7	20,0	2,2	3,5	0,0	1,3	1,5	0,0
Ceuta	100	0,5	26,2	9,3	31,5	17,9	6,0	7,0	0,0	0,9	0,8	0,0
Melilla	100	1,6	3,8	4,2	25,4	37,4	13,0	8,5	0,0	1,2	4,8	0,0

## DISTRIBUCIÓN PORCENTUAL POR COMUNIDAD AUTÓNOMA

<b>TOTAL</b>	<b>100,0</b>	<b>100,0</b>	<b>100,0</b>	<b>100,0</b>	<b>100,0</b>	<b>100,0</b>	<b>100,0</b>	<b>100,0</b>	<b>100,0</b>	<b>100,0</b>	<b>100,0</b>	<b>100,0</b>
Andalucía	26,2	13,1	25,2	19,2	34,7	33,5	27,0	22,8	0,0	30,7	31,3	0,0
Aragón	0,9	2,0	0,2	3,3	1,8	1,2	1,2	1,6	0,6	3,5	1,5	0,4
Asturias (Principado de)	0,9	0,7	0,7	0,9	1,2	2,2	1,4	2,4	0,0	1,7	1,2	0,0
Balears (Illes)	0,9	0,0	1,1	4,4	0,8	0,5	0,3	0,3	0,0	0,0	1,5	0,0
Canarias	6,1	18,4	5,7	6,1	3,9	6,4	10,8	10,0	0,0	5,3	3,4	0,0
Cantabria	0,6	0,5	0,4	0,7	0,7	1,0	1,0	1,2	0,0	3,3	0,5	0,0
Castilla y León	9,9	1,5	9,9	4,7	15,6	5,8	5,2	5,4	0,0	12,5	11,8	0,0
Castilla-La Mancha	3,1	3,1	2,6	2,4	3,4	6,4	5,2	3,3	1,2	2,4	4,1	0,5
Cataluña	8,1	7,9	9,0	29,6	7,1	4,3	4,2	5,2	5,6	2,3	1,5	0,0
Comunidad Valenciana	11,5	6,2	15,1	3,5	3,0	8,6	7,2	7,3	0,0	5,6	12,6	44,4
Extremadura	4,8	1,1	2,6	1,6	4,3	5,9	4,1	3,1	2,2	6,5	1,9	54,7
Galicia	5,1	1,3	4,5	4,8	3,7	7,9	22,8	23,1	15,2	5,3	4,1	0,0
Madrid (Comunidad de)	13,4	29,1	15,4	12,8	10,4	5,3	2,1	4,8	73,9	10,6	5,5	0,0
Murcia (Región de)	2,8	0,8	2,9	4,0	3,4	3,1	1,9	2,6	0,0	3,1	3,2	0,0
Navarra (Comunidad Foral de)	1,1	0,7	1,1	0,5	1,3	1,0	1,6	1,7	1,2	1,5	0,5	0,0
País Vasco	4,3	13,5	3,2	0,9	4,7	5,4	3,5	4,5	0,0	3,8	14,8	0,0
Rioja (La)	0,2	0,0	0,3	0,3	0,0	0,9	0,2	0,3	0,0	1,5	0,3	0,0
Ceuta	0,0	0,0	0,0	0,2	0,1	0,2	0,1	0,1	0,0	0,2	0,0	0,0
Melilla	0,0	0,0	0,0	0,1	0,0	0,3	0,2	0,1	0,0	0,2	0,2	0,0

(1) Incluye las becas concedidas a alumnos de Ciclos Formativos de F.P. y de Ciclos Formativos de Artes Plásticas y Diseño.

(2) Corresponden a las becas por este concepto a alumnos de Bachillerato y Ciclos Formativos de F.P. que no han podido asignarse a su nivel educativo.

## B5.2. Importe de las becas y ayudas al estudio en enseñanzas no universitarias, por enseñanza

TOTAL	E. Infantil	E. Primaria	E. Especial	E.S.O.	Bachilleratos	C.F.G. Medio (1)	C.F.G. Superior (1)	Prog. Garantía Social	Idioma extranjero (2)	Otras Enseñanzas	Sin especificar	
<b>IMPORTE DE LAS BECAS Y AYUDAS AL ESTUDIO (miles de euros)</b>												
<b>TOTAL</b>	<b>404.009,5</b>	<b>41.117,2</b>	<b>88.667,5</b>	<b>23.897,5</b>	<b>40.601,8</b>	<b>61.541,9</b>	<b>32.766,4</b>	<b>53.123,3</b>	<b>785,9</b>	<b>3.709,8</b>	<b>10.979,3</b>	<b>46.819,0</b>
Andalucía	97.688,3	7.186,2	18.256,9	4.778,3	11.721,9	23.465,6	12.183,3	15.998,2	0,0	1.323,5	2.774,4	0,0
Aragón	6.505,5	882,5	912,7	771,9	976,9	706,2	591,6	1.226,1	25,9	100,8	233,8	77,1
Asturias (Principado de)	5.090,4	412,1	513,9	133,9	399,4	1.287,1	555,0	1.497,2	0,0	65,1	226,9	0,0
Balears (Illes)	4.204,7	9,4	1.811,5	1.016,4	301,0	282,7	108,1	194,1	0,0	1,4	480,1	0,0
Canarias	24.984,1	2.195,3	2.135,8	1.737,5	1.051,6	3.962,8	2.027,5	3.227,3	0,0	251,4	538,7	7.856,2
Cantabria	2.791,0	265,2	315,6	198,2	229,8	551,6	392,4	698,4	0,0	89,9	49,8	0,0
Castilla y León	26.981,2	690,1	8.336,3	1.103,8	6.407,3	3.102,8	2.092,3	3.859,1	0,0	363,8	1.025,8	0,0
Castilla-La Mancha	16.081,8	1.512,5	3.376,6	495,1	1.817,1	3.863,8	1.951,4	2.325,4	28,1	74,7	562,1	75,0
Cataluña	48.970,2	4.286,2	3.472,8	6.706,1	1.979,1	2.567,4	1.679,1	3.094,7	35,1	86,5	287,9	24.775,3
Comunidad Valenciana	39.019,7	1.559,0	10.484,0	1.151,3	1.005,8	4.330,3	2.346,9	3.650,7	0,0	183,1	1.796,6	12.512,0
Extremadura	16.470,5	570,1	2.171,0	423,1	1.823,9	4.288,2	2.340,1	2.747,2	110,0	274,8	198,5	1.523,5
Galicia	24.854,9	744,5	4.366,5	1.381,4	1.268,9	5.107,4	3.481,2	7.615,8	123,1	243,4	522,7	0,0
Madrid (Comunidad de)	48.970,7	15.912,9	18.305,0	2.413,5	4.085,2	2.967,0	688,2	2.666,7	418,1	289,8	1.224,2	0,0
Murcia (Región de)	10.354,4	441,7	2.914,9	1.130,0	1.172,6	1.683,9	790,4	1.610,6	0,0	110,8	499,5	0,0
Navarra (Comunidad Foral de)	3.766,9	181,4	740,6	213,8	600,8	514,5	473,7	867,7	45,6	27,7	101,1	0,0
País Vasco	25.315,0	4.260,4	10.039,4	170,1	5.718,4	2.215,7	789,2	1.534,2	0,0	175,6	412,0	0,0
Rioja (La)	1.158,9	0,0	495,9	53,3	8,8	286,4	94,2	162,5	0,0	30,8	27,1	0,0
Ceuta	290,2	2,1	16,3	8,6	19,7	105,8	66,9	60,1	0,0	5,7	5,0	0,0
Melilla	511,2	5,7	2,0	11,3	13,6	252,7	114,9	87,4	0,0	10,8	12,9	0,0

## DISTRIBUCIÓN PORCENTUAL POR ENSEÑANZA

<b>TOTAL</b>	<b>100,0</b>	<b>10,2</b>	<b>21,9</b>	<b>5,9</b>	<b>10,0</b>	<b>15,2</b>	<b>8,1</b>	<b>13,1</b>	<b>0,2</b>	<b>0,9</b>	<b>2,7</b>	<b>11,6</b>
Andalucía	100,0	7,4	18,7	4,9	12,0	24,0	12,5	16,4	0,0	1,4	2,8	0,0
Aragón	100,0	13,6	14,0	11,9	15,0	10,9	9,1	18,8	0,4	1,5	3,6	1,2
Asturias (Principado de)	100,0	8,1	10,1	2,6	7,8	25,3	10,9	29,4	0,0	1,3	4,5	0,0
Balears (Illes)	100,0	0,2	43,1	24,2	7,2	6,7	2,6	4,6	0,0	0,0	11,4	0,0
Canarias	100,0	8,8	8,5	7,0	4,2	15,9	8,1	12,9	0,0	1,0	2,2	31,4
Cantabria	100,0	9,5	11,3	7,1	8,2	19,8	14,1	25,0	0,0	3,2	1,8	0,0
Castilla y León	100,0	2,6	30,9	4,1	23,7	11,5	7,8	14,3	0,0	1,3	3,8	0,0
Castilla-La Mancha	100,0	9,4	21,0	3,1	11,3	24,0	12,1	14,5	0,2	0,5	3,5	0,5
Cataluña	100,0	8,8	7,1	13,7	4,0	5,2	3,4	6,3	0,1	0,2	0,6	50,6
Comunidad Valenciana	100,0	4,0	26,9	3,0	2,6	11,1	6,0	9,4	0,0	0,5	4,6	32,1
Extremadura	100,0	3,5	13,2	2,6	11,1	26,0	14,2	16,7	0,7	1,1	1,2	9,2
Galicia	100,0	3,0	17,6	5,6	5,1	20,5	14,0	30,6	0,5	1,0	2,1	0,0
Madrid (Comunidad de)	100,0	32,5	37,4	4,9	8,3	6,1	1,4	5,4	0,9	0,6	2,5	0,0
Murcia (Región de)	100,0	4,3	28,2	10,9	11,3	16,3	7,6	15,6	0,0	1,1	4,8	0,0
Navarra (Comunidad Foral de)	100,0	4,8	19,7	5,7	15,9	13,7	12,6	23,0	1,2	0,7	2,7	0,0
País Vasco	100,0	16,8	39,7	0,7	22,6	8,8	3,1	6,1	0,0	0,7	1,6	0,0
Rioja (La)	100,0	0,0	42,8	4,6	0,8	24,7	8,1	14,0	0,0	2,7	2,3	0,0
Ceuta	100,0	0,7	5,6	3,0	6,8	36,5	23,0	20,7	0,0	2,0	1,7	0,0
Melilla	100,0	1,1	0,4	2,2	2,7	49,4	22,5	17,1	0,0	2,1	2,5	0,0

## DISTRIBUCIÓN PORCENTUAL POR COMUNIDAD AUTÓNOMA

<b>TOTAL</b>	<b>100,0</b>	<b>100,0</b>	<b>100,0</b>	<b>100,0</b>	<b>100,0</b>	<b>100,0</b>	<b>100,0</b>	<b>100,0</b>	<b>100,0</b>	<b>100,0</b>	<b>100,0</b>	<b>100,0</b>
Andalucía	24,2	17,5	20,6	20,0	28,9	38,1	37,2	30,1	0,0	35,7	25,3	0,0
Aragón	1,6	2,1	1,0	3,2	2,4	1,1	1,8	2,3	3,3	2,7	2,1	0,2
Asturias (Principado de)	1,3	1,0	0,6	0,6	1,0	2,1	1,7	2,8	0,0	1,8	2,1	0,0
Balears (Illes)	1,0	0,0	2,0	4,3	0,7	0,5	0,3	0,4	0,0	0,0	4,4	0,0
Canarias	6,2	5,3	2,4	7,3	2,6	6,4	6,2	6,1	0,0	6,8	4,9	16,8
Cantabria	0,7	0,6	0,4	0,8	0,6	0,9	1,2	1,3	0,0	2,4	0,5	0,0
Castilla y León	6,7	1,7	9,4	4,6	15,8	5,0	6,4	7,3	0,0	9,8	9,3	0,0
Castilla-La Mancha	4,0	3,7	3,8	2,1	4,5	6,3	6,0	4,4	3,6	2,0	5,1	0,2
Cataluña	12,1	10,4	3,9	28,1	4,9	4,2	5,1	5,8	4,5	2,3	2,6	52,9
Comunidad Valenciana	9,7	3,8	11,8	4,8	2,5	7,0	7,2	6,9	0,0	4,9	16,4	26,7
Extremadura	4,1	1,4	2,4	1,8	4,5	7,0	7,1	5,2	14,0	7,4	1,8	3,3
Galicia	6,2	1,8	4,9	5,8	3,1	8,3	10,6	14,3	15,7	6,6	4,8	0,0
Madrid (Comunidad de)	12,1	38,7	20,6	10,1	10,1	4,8	2,1	5,0	53,2	7,8	11,2	0,0
Murcia (Región de)	2,6	1,1	3,3	4,7	2,9	2,7	2,4	3,0	0,0	3,0	4,5	0,0
Navarra (Comunidad Foral de)	0,9	0,4	0,8	0,9	1,5	0,8	1,4	1,6	5,8	0,7	0,9	0,0
País Vasco	6,3	10,4	11,3	0,7	14,1	3,6	2,4	2,9	0,0	4,7	3,8	0,0
Rioja (La)	0,3	0,0	0,6	0,2	0,0	0,5	0,3	0,3	0,0	0,8	0,2	0,0
Ceuta	0,1	0,0	0,0	0,0	0,0	0,2	0,2	0,1	0,0	0,2	0,0	0,0
Melilla	0,1	0,0	0,0	0,0	0,0	0,4	0,4	0,2	0,0	0,3	0,1	0,0

(1) Incluye las becas concedidas a alumnos de Ciclos Formativos de F.P. y de Ciclos Formativos de Artes Plásticas y Diseño.

(2) Corresponden a las becas por este concepto a alumnos de Bachillerato y Ciclos Formativos de F.P. que no han podido asignarse a su nivel educativo.

## B5.3. Porcentaje de alumnos becarios e importe medio por becario en bachilleratos y formación profesional

	TOTAL		BACHILLERATOS		FORMACIÓN PROFESIONAL (1)	
	%Alumnos Becarios	Importe medio becario (euros)	%Alumnos Becarios	Importe medio becario (euros)	%Alumnos Becarios	Importe medio becario (euros)
<b>TOTAL</b>	<b>16,5</b>	<b>819,3</b>	<b>14,4</b>	<b>681,3</b>	<b>19,3</b>	<b>958,3</b>
Andalucía	24,9	987,4	24,8	776,3	25,1	1.276,5
Aragón	8,2	1.047,2	6,8	633,4	9,8	1.403,6
Asturias (Principado de)	12,8	897,6	12,5	660,4	13,1	1.158,7
Baleares (Illes)	4,5	749,9	4,3	596,5	4,7	987,6
Canarias	29,0	612,3	19,8	684,9	40,7	566,9
Cantabria	12,6	851,9	11,3	599,6	13,9	1.082,1
Castilla y León	14,9	903,2	13,5	591,5	16,9	1.245,3
Castilla-La Mancha	22,4	856,2	21,4	663,8	24,4	1.160,0
Cataluña	5,2	897,3	4,3	659,8	6,4	1.112,8
Comunidad Valenciana	13,7	724,3	13,9	555,7	13,6	927,4
Extremadura	31,5	1.102,1	30,4	805,0	33,7	1.599,8
Galicia	34,0	584,6	17,2	716,6	51,5	538,9
Madrid (Comunidad de)	5,7	783,9	5,4	617,0	6,4	1.030,4
Murcia (Región de)	14,9	834,5	14,6	592,9	15,3	1.168,4
Navarra (Comunidad Foral de)	17,4	775,5	12,7	561,6	22,5	908,2
País Vasco	14,1	534,8	15,6	455,6	12,5	640,9
Rioja (La)	15,9	507,5	23,6	345,1	7,5	1.069,3
Ceuta	13,3	942,5	13,3	739,8	13,1	1.221,0
Melilla	20,9	1.128,9	20,1	987,1	22,5	1.375,7

(1) Incluye Ciclos Formativos de F.P. y de Artes Plásticas y Diseño.



## B5.4. Número de becarios en enseñanza universitaria, por universidad

	Número de becarios	Número de becas			Distribución porcentual de los becarios por universidad	% alumnos becarios en enseñanza universitaria
		Becas pago directo de alumnos	Exención de precios académicos	Compensación de precios para familias de 3 hijos		
<b>TOTAL</b>	<b>350.381</b>	<b>377.001</b>	<b>214.968</b>	<b>114.279</b>	<b>100,0</b>	<b>23,5</b>
<b>Universidades Públicas</b>	<b>340.377</b>	<b>364.085</b>	<b>208.103</b>	<b>114.279</b>	<b>97,1</b>	<b>25,0</b>
A Coruña	5.392	8.331	3.568	1.575	1,5	21,6
Alcalá de Henares	4.807	3.539	2.558	1.810	1,4	25,4
Alicante	7.856	8.015	4.911	2.715	2,2	29,3
Almería	3.534	3.718	2.078	1.429	1,0	28,9
Autónoma de Barcelona	7.789	9.238	4.647	2.900	2,2	21,0
Autónoma de Madrid	6.929	7.158	3.205	2.619	2,0	23,1
Barcelona	9.462	8.203	5.398	3.833	2,7	17,0
Burgos	2.140	1.579	1.244	860	0,6	25,1
Cádiz	7.307	7.911	4.598	2.667	2,1	35,3
Cantabria	3.444	3.002	2.080	1.317	1,0	28,1
Carlos III de Madrid	4.609	4.375	2.797	1.381	1,3	27,9
Castilla-La Mancha	11.059	13.222	7.114	3.904	3,2	37,6
Complutense de Madrid	20.800	14.728	9.656	8.927	5,9	24,7
Córdoba	6.323	7.469	3.996	2.258	1,8	33,2
Extremadura	10.840	16.232	7.397	1.875	3,1	41,8
Girona	2.261	2.327	1.477	755	0,6	18,4
Granada	17.294	23.627	11.992	5.080	4,9	30,2
Huelva	4.037	5.303	2.627	1.399	1,2	36,0
Illes Balears	3.875	3.867	1.246	1.037	1,1	28,6
Jaén	4.827	5.492	2.916	1.877	1,4	34,2
Jaume I de Castellón	3.389	3.268	2.360	908	1,0	25,4
La Laguna	6.745	10.101	4.698	1.850	1,9	27,6
La Rioja	1.404	1.052	776	604	0,4	20,6
Las Palmas de Gran Canaria	5.598	8.291	4.078	1.223	1,6	24,8
León	3.406	4.086	2.609	664	1,0	23,4
Lléida	2.103	2.184	1.364	698	0,6	22,9
Málaga	9.591	12.199	6.527	2.968	2,7	25,7
Miguel Hernández de Elche	3.787	3.702	2.501	1.222	1,1	34,2
Murcia	9.141	10.052	5.271	3.164	2,6	32,5
Oviedo	6.609	6.523	4.438	2.082	1,9	19,8
Pablo de Olavide	2.167	2.635	1.217	933	0,6	31,9
País Vasco	11.012	11.878	7.334	3.169	3,1	21,7
Politécnica de Cartagena	1.820	1.581	965	787	0,5	30,2
Politécnica de Cataluña	5.569	4.397	2.888	2.593	1,6	16,6
Politécnica de Madrid	8.171	4.762	3.018	4.104	2,3	20,6
Politécnica de Valencia	10.256	11.976	7.243	2.673	2,9	27,6
Pompeu Fabra	1.847	1.778	1.052	740	0,5	19,7
Pública de Navarra	2.575	2.494	1.146	536	0,7	33,7
Rey Juan Carlos	3.719	3.221	2.272	1.251	1,1	25,0
Rovira i Virgili	2.913	2.819	1.777	1.100	0,8	23,7
Salamanca	9.851	10.561	6.243	3.044	2,8	34,2
Santiago de Compostela	10.418	13.871	6.445	3.211	3,0	31,4
Sevilla	20.655	22.031	12.163	8.279	5,9	32,4
Valencia Estudi General	15.746	15.651	11.440	3.863	4,5	32,2
Valladolid	8.193	8.154	5.381	2.469	2,3	27,3
Vigo	6.634	9.344	4.727	1.564	1,9	25,4
Zaragoza	10.200	6.469	5.037	3.774	2,9	28,9
U.N.E.D.	12.273	11.669	7.628	4.588	3,5	8,5
<b>Universidades Privadas</b>	<b>9.366</b>	<b>12.278</b>	<b>6.865</b>	<b>0</b>	<b>2,7</b>	<b>7,3</b>
Abat Oliba CEU	1	2	1	0	0,0	0,3
Alfonso X El Sabio	462	485	365	0	0,1	4,9
Antonio de Nebrija	100	116	70	0	0,0	5,6
Camilo José Cela	35	54	34	0	0,0	4,8
Cardenal Herrera - CEU	635	952	616	0	0,2	9,4
Católica de Ávila	65	73	61	0	0,0	11,5
Católica San Antonio	605	815	456	0	0,2	12,8
Deusto	1.335	1.845	1.298	0	0,4	12,2
Europea de Madrid	280	328	196	0	0,1	4,3
Europea Miguel de Cervantes	122	134	109	0	0,0	18,3
Francisco de Vitoria	32	34	29	0	0,0	4,3
Internacional de Cataluña	180	307	177	0	0,1	8,2
Mondragón	386	583	358	0	0,1	10,7
Navarra	1.773	2.055	933	0	0,5	17,0
Oberta de Cataluña	0	0	0	0	0,0	0,0
Pontificia de Comillas	701	843	343	0	0,2	10,1
Pontificia de Salamanca	691	1.094	632	0	0,2	9,3
Ramón Llull	387	626	384	0	0,1	3,2
S.E.K.	100	130	88	0	0,0	8,2
San Pablo C.E.U.	304	370	200	0	0,1	3,7
Vic	1.172	1.432	515	0	0,3	30,3
<b>Otros Estudios y sin especificar</b>	<b>638</b>	<b>638</b>	<b>0</b>	<b>0</b>	<b>0,2</b>	<b>-</b>

## B5.5. Importe de las becas y ayudas concedidas en enseñanza universitaria, por universidad

	Importe Total (miles de euros)	Distribución porcentual			Distribución porcentual del importe total por universidad
		Becas pago directo de alumnos	Exención de precios académicos	Compensación de precios para familias de 3 hijos	
<b>TOTAL</b>	<b>523.469,6</b>	<b>67,2</b>	<b>25,8</b>	<b>6,9</b>	<b>100,0</b>
<b>Universidades Públicas</b>	<b>504.387,2</b>	<b>67,0</b>	<b>25,8</b>	<b>7,2</b>	<b>96,4</b>
A Coruña	8.871,3	74,4	21,3	4,3	1,7
Alcalá de Henares	6.330,2	58,0	32,1	10,0	1,2
Alicante	10.247,5	65,1	25,5	9,4	2,0
Almería	5.652,4	68,1	25,0	7,0	1,1
Autónoma de Barcelona	10.791,1	60,0	30,0	10,0	2,1
Autónoma de Madrid	8.281,4	60,9	27,0	12,1	1,6
Barcelona	11.902,7	59,6	30,4	10,0	2,3
Burgos	3.029,9	58,2	32,1	9,7	0,6
Cádiz	9.969,2	63,2	29,8	7,0	1,9
Cantabria	4.120,8	59,7	28,8	11,5	0,8
Carlos III de Madrid	6.267,8	58,8	33,0	8,2	1,2
Castilla-La Mancha	19.731,8	69,7	24,8	5,6	3,8
Complutense de Madrid	24.966,6	64,2	25,3	10,6	4,8
Córdoba	9.976,0	72,3	20,1	7,6	1,9
Extremadura	22.472,2	78,1	18,9	3,0	4,3
Girona	3.007,7	57,8	33,6	8,6	0,6
Granada	35.338,3	76,1	19,0	4,9	6,8
Huelva	7.051,4	70,8	22,4	6,9	1,3
Illes Balears	3.370,8	65,8	24,8	9,3	0,6
Jaén	7.888,3	69,0	24,0	7,0	1,5
Jaume I de Castellón	4.677,3	65,1	29,3	5,5	0,9
La Laguna	11.304,4	72,9	23,0	4,1	2,2
La Rioja	1.905,0	58,4	30,9	10,8	0,4
Las Palmas de Gran Canaria	8.338,6	67,3	28,4	4,3	1,6
León	6.931,7	69,5	26,9	3,6	1,3
Llèida	3.648,2	67,4	27,0	5,6	0,7
Málaga	16.600,7	67,4	26,2	6,4	3,2
Miguel Hernández de Elche	5.479,1	64,7	25,6	9,6	1,0
Murcia	13.936,2	68,3	23,6	8,1	2,7
Oviedo	8.818,7	62,5	30,6	6,9	1,7
Pablo de Olavide	2.862,1	63,3	27,8	8,9	0,5
País Vasco	14.630,7	59,2	33,3	7,6	2,8
Politécnica de Cartagena	2.702,2	59,9	28,1	12,0	0,5
Politécnica de Cataluña	7.004,2	53,9	32,7	13,4	1,3
Politécnica de Madrid	9.396,1	60,7	23,5	15,8	1,8
Politécnica de Valencia	15.580,9	61,6	31,2	7,2	3,0
Pompeu Fabra	2.277,1	59,2	30,3	10,5	0,4
Pública de Navarra	3.470,6	66,2	27,7	6,1	0,7
Rey Juan Carlos	4.277,4	57,1	34,5	8,4	0,8
Rovira i Virgili	4.241,9	62,2	30,1	7,7	0,8
Salamanca	19.065,9	73,7	21,9	4,4	3,6
Santiago de Compostela	19.367,5	77,7	17,6	4,7	3,7
Sevilla	31.751,7	67,3	25,6	7,0	6,1
Valencia Estudi General	20.728,9	67,2	26,5	6,3	4,0
Valladolid	13.223,4	65,2	28,1	6,7	2,5
Vigo	10.933,2	70,5	25,4	4,1	2,1
Zaragoza	11.523,3	57,4	31,7	10,9	2,2
U.N.E.D.	10.442,7	59,5	32,1	8,4	2,0
<b>Universidades Privadas</b>	<b>18.869,4</b>	<b>73,0</b>	<b>27,0</b>	<b>0,0</b>	<b>3,6</b>
Abat Oliba CEU	0,8	100,0	0,0	0,0	0,0
Alfonso X El Sabio	1.271,6	72,9	27,1	0,0	0,2
Antonio de Nebrija	227,7	74,1	25,9	0,0	0,0
Camilo José Cela	108,5	75,4	24,6	0,0	0,0
Cardenal Herrera - CEU	1.112,3	69,7	30,3	0,0	0,2
Católica de Ávila	133,8	66,9	33,1	0,0	0,0
Católica San Antonio	1.361,4	74,4	25,6	0,0	0,3
Deusto	1.755,1	52,5	47,5	0,0	0,3
Europea de Madrid	653,9	71,4	28,6	0,0	0,1
Europea Miguel de Cervantes	216,4	65,1	34,9	0,0	0,0
Francisco de Vitoria	106,1	78,9	21,1	0,0	0,0
Internacional de Cataluña	453,2	70,0	30,0	0,0	0,1
Mondragón	686,3	66,2	33,8	0,0	0,1
Navarra	4.592,0	81,9	18,1	0,0	0,9
Oberta de Cataluña	85,0	0,0	100,0	0,0	0,0
Pontificia de Comillas	1.071,0	76,0	24,0	0,0	0,2
Pontificia de Salamanca	1.890,0	79,8	20,2	0,0	0,4
Ramón Llull	777,0	62,9	37,1	0,0	0,1
S.E.K.	303,4	78,5	21,5	0,0	0,1
San Pablo C.E.U.	632,1	74,8	25,2	0,0	0,1
Vic	1.431,6	73,1	26,9	0,0	0,3
<b>Otros estudios y sin especificar</b>	<b>213,1</b>	<b>100,0</b>	<b>0,0</b>	<b>0,0</b>	<b>0,0</b>

## B5.6. Porcentaje de becarios que reciben cada clase de ayuda, en las enseñanzas post-obligatorias

	Bachilleratos	Ciclos Formativos de G.M. (1)	Ciclos Formativos de G.S. (1)	Idioma extranjero (2)	Otras enseñanzas	Educación Universitaria
Número de becarios	90.334	38.736	50.888	3.515	19.339	350.381
	% de becarios que reciben cada clase de ayuda					
Enseñanza	11,9	5,7	13,3	0,0	22,3	0,3
Compensatoria	34,7	29,9	26,7	0,0	14,6	13,8
Transporte	19,1	54,7	48,3	0,0	30,7	21,1
Comedor	0,3	0,7	0,5	0,0	0,0	0,1
Residencia	1,6	9,6	15,0	0,0	5,9	17,2
Libros y material	94,3	70,5	74,9	0,0	96,9	43,9
Idioma extranjero	3,9	0,0	0,2	100,0	0,0	0,3
Exención de precios académicos	0,0	0,0	0,0	0,0	0,7	61,4
Compensación de precios para familias de 3 hijos	0,0	0,0	0,0	0,0	0,0	32,6
Movilidad	0,0	0,0	0,0	0,0	2,3	6,3
Intereses de préstamos	0,0	0,0	0,0	0,0	0,0	0,0
Complementos a Erasmus	0,0	0,0	0,0	0,0	0,0	2,3
Becas de colaboración	0,0	0,0	0,0	0,0	0,0	0,8
Proyecto fin de estudios	0,0	0,0	0,0	0,0	0,8	0,2
Sin especificar	0,3	2,5	0,8	0,0	0,4	1,3

(1) Incluye las becas concedidas a alumnos de Ciclos Formativos de F.P. y de Ciclos Formativos de Artes Plásticas y Diseño.

(2) Incluye las becas concedidas a alumnos de Bachillerato y Ciclos Formativos de F.P..

**B5.7. Importe de las becas no universitarias por Administración educativa financiadora y tipo de beca**  
 (miles de euros)

(continúa)

	TOTAL	Enseñanza	Compensatoria	Transporte	Comedor	Residencia	Libros y material (2)
<b>TOTAL</b>	<b>404.009,5</b>	<b>36.356,3</b>	<b>76.980,9</b>	<b>32.888,7</b>	<b>71.753,7</b>	<b>24.425,6</b>	<b>122.088,9</b>
M.E.C.	241.639,7	23.446,4	75.393,0	14.732,1	0,0	22.324,2	77.490,7
Andalucía	9.747,3	0,0	0,0	0,0	0,0	0,0	5.053,3
Aragón	2.642,8	0,0	0,0	632,9	485,6	96,5	489,7
Balears (Illes) (1)	1.681,4	303,5	0,0	335,5	1.042,4	0,0	0,0
Canarias	10.188,5	0,0	0,0	712,5	7.123,2	1.242,7	0,0
Castilla y León	12.523,9	684,1	0,0	720,3	2.627,3	0,0	8.492,2
Castilla -La Mancha	4.374,0	0,0	0,0	438,6	2.450,6	48,0	0,0
Cataluña	26.619,0	902,4	0,0	11.526,7	13.181,3	666,7	0,0
Comunidad Valenciana	22.988,5	0,0	0,0	0,0	12.512,0	0,0	10.476,6
Extremadura	2.514,3	0,0	0,0	660,3	21,6	3,6	1.523,5
Galicia	5.320,5	0,0	0,0	2.314,0	0,0	0,0	2.860,2
Madrid (Comunidad de)	34.833,5	9.961,0	0,0	0,0	17.872,4	0,0	7.000,0
Murcia (Región de)	1.614,8	0,0	0,0	121,7	1.237,2	0,0	255,9
Navarra (Com. Foral de)	1.712,5	0,0	0,0	0,0	0,0	0,0	529,6
País Vasco	25.128,9	1.047,5	1.587,9	585,3	12.840,3	43,9	7.917,4
Rioja (La)	479,9	11,3	0,0	108,9	359,7	0,0	0,0

(conclusión)

	Idioma extranjero	E. Especial	Exención de precios	Movilidad	Proy. fin de estudios	Sin especificar
<b>TOTAL</b>	<b>11.311,9</b>	<b>23.737,5</b>	<b>37,2</b>	<b>1.243,7</b>	<b>62,3</b>	<b>3.122,7</b>
M.E.C.	3.709,8	23.237,5	0,0	1.243,7	62,3	0,0
Andalucía	4.694,0	0,0	0,0	0,0	0,0	0,0
Aragón	0,0	0,0	0,0	0,0	0,0	938,1
Balears (Illes)	0,0	0,0	0,0	0,0	0,0	0,0
Canarias	0,0	0,0	0,0	0,0	0,0	1.110,1
Castilla y León	0,0	0,0	0,0	0,0	0,0	0,0
Castilla -La Mancha	1.361,8	0,0	0,0	0,0	0,0	75,0
Cataluña	341,8	0,0	0,0	0,0	0,0	0,0
Comunidad Valenciana	0,0	0,0	0,0	0,0	0,0	0,0
Extremadura	0,0	213,8	0,0	0,0	0,0	91,5
Galicia	0,0	0,0	0,0	0,0	0,0	146,4
Madrid (Comunidad de)	0,0	0,0	0,0	0,0	0,0	0,0
Murcia (Región de)	0,0	0,0	0,0	0,0	0,0	0,0
Navarra (Com. Foral de)	305,2	116,1	0,0	0,0	0,0	761,6
País Vasco	899,3	170,1	37,2	0,0	0,0	0,0
Rioja (La)	0,0	0,0	0,0	0,0	0,0	0,0

(1) Datos del curso 2002-03.

(2) Las Comunidades de Aragón, Canarias y Castilla-La Mancha destinan 4.183,0 miles de euros, 1.437,7 miles de euros y 6.496,2 miles de euros, respectivamente, para ofertar libros y material didáctico por el sistema de préstamo a todos los alumnos de los niveles obligatorios.

## B5.8. Importe de las becas universitarias por Administración educativa financiadora y tipo de beca (miles de euros)

(continúa)

	TOTAL	Enseñanza	Compensatoria	Transporte	Comedor	Residencia	Libros y material	Idioma extranjero
<b>TOTAL</b>	<b>523.469,6</b>	<b>362,5</b>	<b>90.167,1</b>	<b>25.078,8</b>	<b>146,0</b>	<b>118.654,4</b>	<b>28.965,8</b>	<b>1.634,5</b>
M.E.C.	487.099,8	0,0	88.911,3	22.588,8	0,0	113.593,2	26.826,9	1.509,7
Aragón	1.201,3	0,0	0,0	0,0	0,0	0,0	0,0	0,0
Baleares (Illes)	626,5	0,0	0,0	571,3	0,0	0,0	0,0	0,0
Canarias	1.987,9	0,0	0,0	168,0	0,0	179,3	166,7	0,0
Castilla y León	2.137,0	0,0	0,0	0,0	0,0	1.032,3	0,0	0,0
Castila-La Mancha	3,9	0,0	0,0	0,0	0,0	0,0	0,0	0,0
Cataluña	362,5	362,5	0,0	0,0	0,0	0,0	0,0	0,0
C.Valenciana	5.208,5	0,0	0,0	0,0	0,0	0,0	0,0	0,0
Extremadura	697,6	0,0	0,0	210,3	146,0	70,4	0,0	0,0
Galicia	1.570,1	0,0	0,0	0,0	0,0	50,7	0,0	124,8
Madrid (Comunidad de)	3.901,6	0,0	0,0	0,0	0,0	0,0	0,0	0,0
Murcia (Región de)	579,1	0,0	191,8	0,0	0,0	0,0	0,0	0,0
Navarra (Com. Foral de)	3.255,4	0,0	0,0	0,0	0,0	0,0	0,0	0,0
País Vasco	14.627,2	0,0	1.064,0	1.489,4	0,0	3.728,5	1.972,2	0,0
Rioja (La)	211,4	0,0	0,0	51,0	0,0	0,0	0,0	0,0

(conclusión)

	Exención de precios	Familias de 3 hijos	Movilidad	int. de prestamos	Erasmus	Colaboración	Proy. Fin de carrera	otro tipo
<b>TOTAL</b>	<b>135.242,8</b>	<b>36.331,4</b>	<b>68.171,2</b>	<b>12,1</b>	<b>3.574,0</b>	<b>6.304,1</b>	<b>345,9</b>	<b>8.479,1</b>
M.E.C.	124.725,7	35.224,2	67.650,2	0,0	0,0	5.736,9	332,9	0,0
Aragón	590,3	258,6	0,0	0,0	108,2	18,4	0,0	225,8
Baleares (Illes)	0,0	0,0	0,0	4,4	36,1	0,0	0,0	14,6
Canarias	592,5	0,0	0,0	0,0	0,0	0,0	0,0	881,4
Castilla y León	346,1	0,0	175,2	0,0	583,4	0,0	0,0	0,0
Castila-La Mancha	0,0	0,0	3,9	0,0	0,0	0,0	0,0	0,0
Cataluña	0,0	0,0	0,0	0,0	0,0	0,0	0,0	0,0
C.Valenciana	2.952,8	848,6	0,0	0,0	454,4	0,0	0,0	952,7
Extremadura	150,6	0,0	0,0	0,0	114,2	0,0	6,0	0,0
Galicia	0,0	0,0	181,6	7,7	575,3	67,5	0,0	562,6
Madrid (Comunidad de)	0,0	0,0	0,0	0,0	1.100,0	0,0	0,0	2.801,6
Murcia (Región de)	0,0	0,0	0,0	0,0	387,3	0,0	0,0	0,0
Navarra (Com. Foral de)	0,0	0,0	0,0	0,0	215,1	0,0	0,0	3.040,3
País Vasco	5.884,8	0,0	0,0	0,0	0,0	481,3	7,0	0,0
Rioja (La)	0,0	0,0	160,4	0,0	0,0	0,0	0,0	0,0

B5.9. Porcentaje de alumnos becarios en bachilleratos y formación profesional

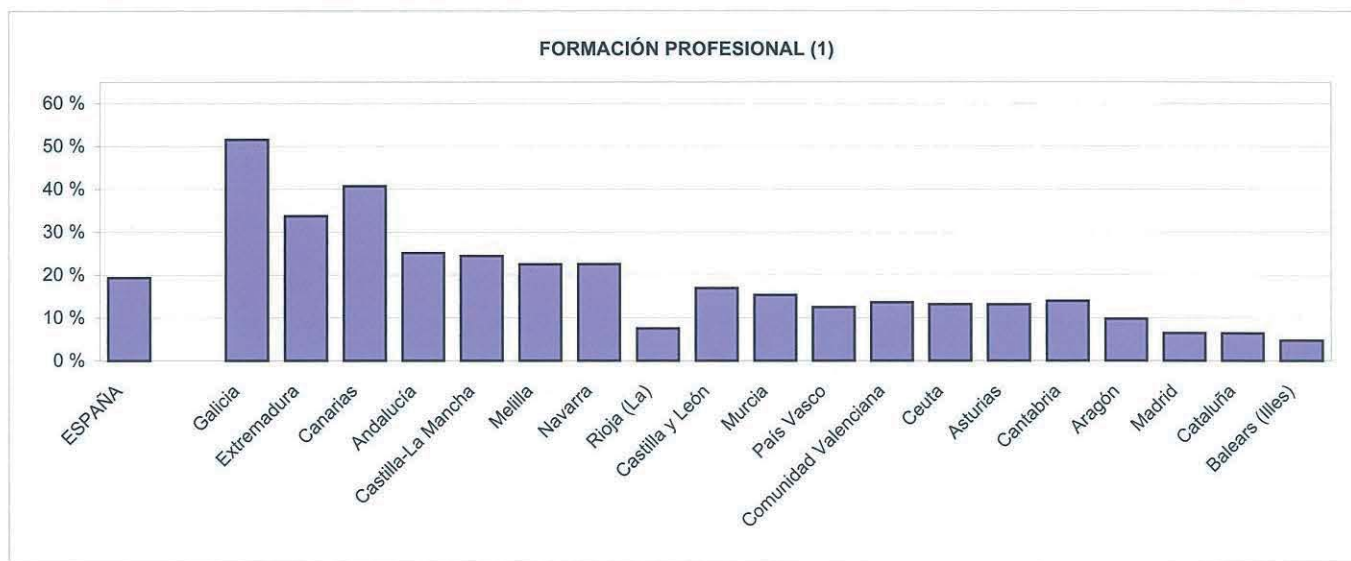
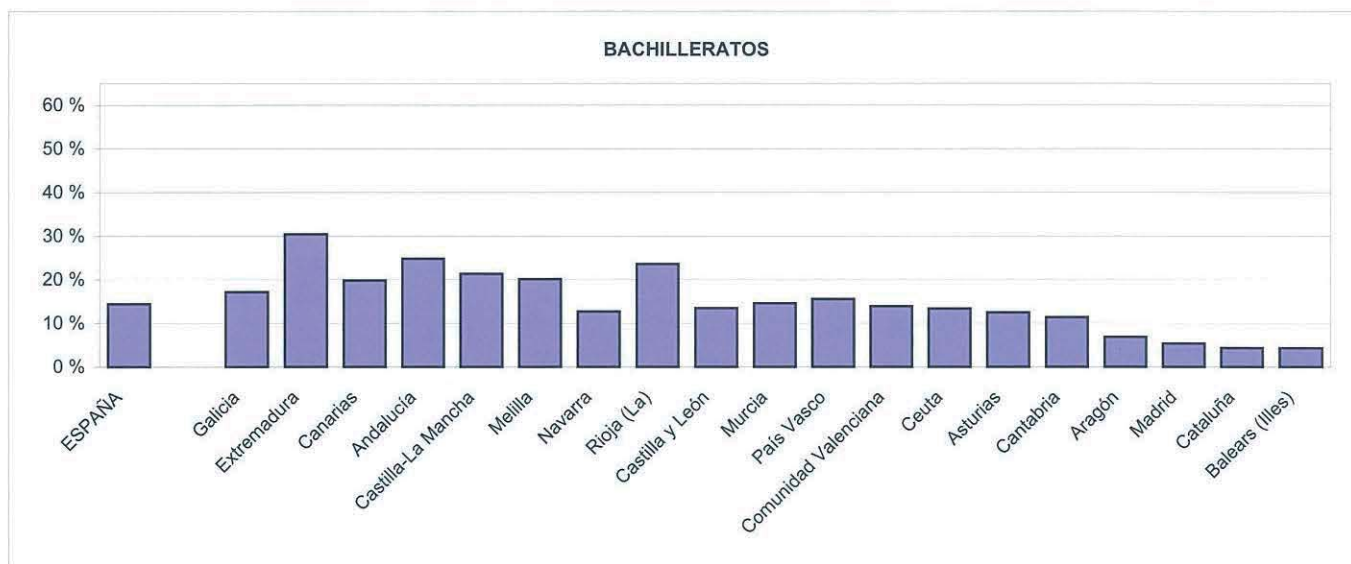
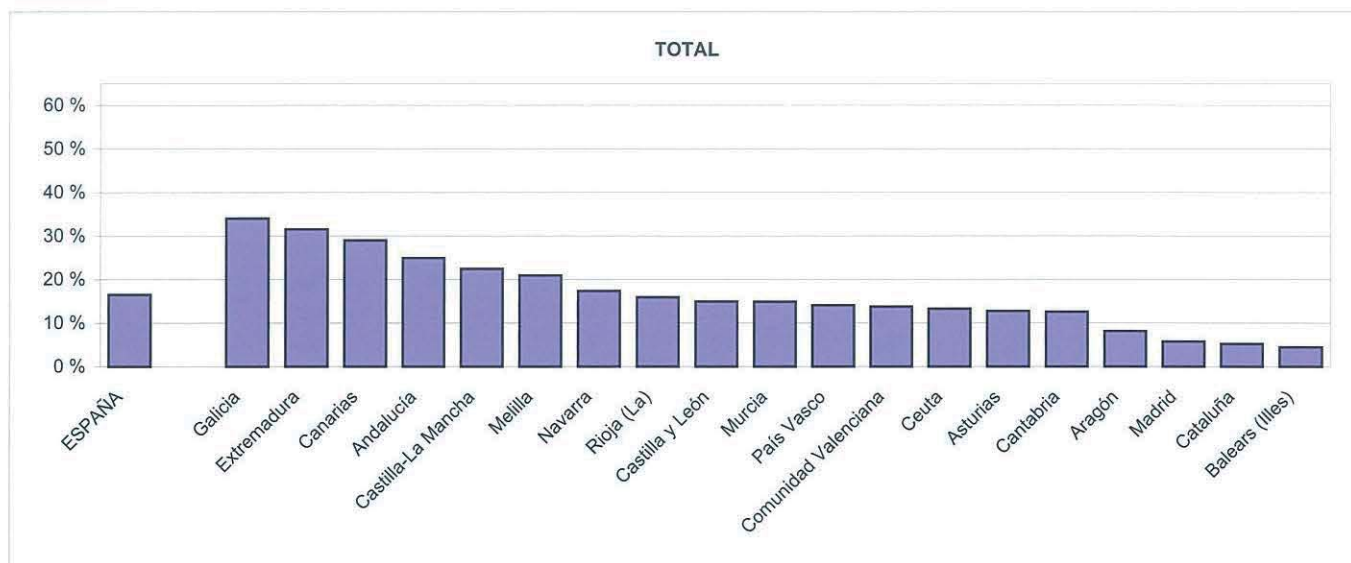

(1) Incluye Ciclos Formativos de F.P. y Artes Plásticas y Diseño.

B5.10. Porcentaje de alumnos becarios en las universidades públicas

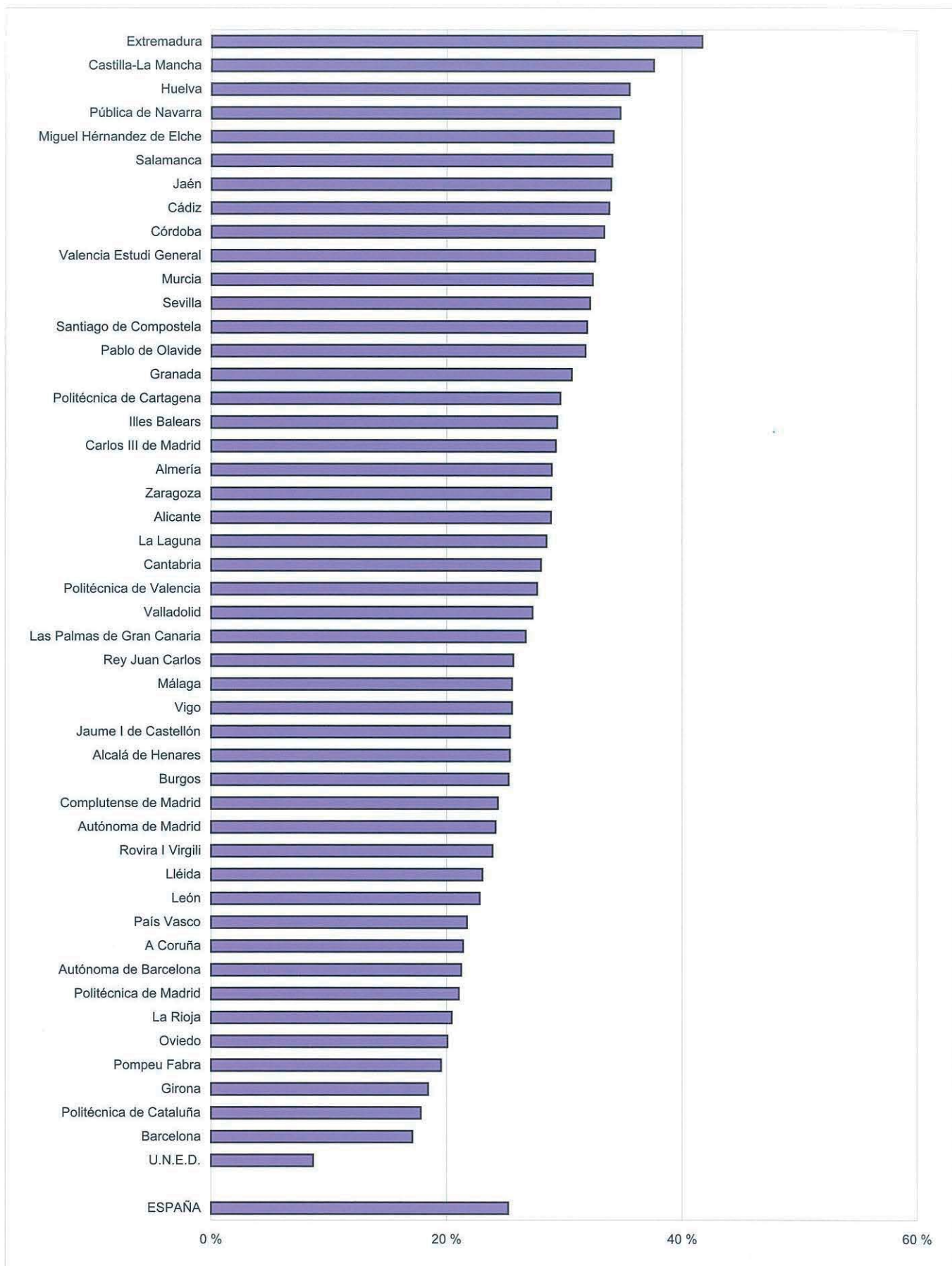





### B6. Contenido, notas explicativas y fuentes de información

---

En este capítulo se presentan distintos indicadores del equipamiento informático de los centros docentes. Esta información se completa, además, con datos sobre la utilización del ordenador y el acceso a Internet, tanto en el centro como fuera de él, por parte de los niños de 10 a 14 años

Se han de realizar las siguientes precisiones técnicas sobre los datos estadísticos referidos al equipamiento de los centros:

- El *ámbito de los centros* comprende todos aquellos en los que se imparte alguna o varias de las siguientes enseñanzas: E. Primaria; E. Secundaria Obligatoria; Bachillerato; y Ciclos Formativos de F.P..
- Los resultados se presentan agrupados atendiendo a las siguientes categorías de *tipo de centro*:
  - *Centros públicos*:
    - \* *Centros de E. Primaria*: Colegios Públicos de E. Primaria, donde también se puede impartir E. Infantil y, en algunos casos, E.S.O..
    - \* *Centros de Educación Secundaria*: en esta categoría se incluyen, además de los Institutos de Educación Secundaria, los Institutos de Formación Profesional y los Centros Integrados que imparten enseñanzas del nivel de E. Primaria y de E. Secundaria.
  - *Centros privados*
- Los ordenadores se clasifican según la *tarea para la que se utilizan preferentemente* en las siguientes categorías:
  - *Tareas Administrativas*: Ordenadores utilizados preferentemente en las tareas de administración y gestión del centro; habitualmente están ubicados en la secretaría del centro y despachos de dirección.
  - *Tareas propias del profesorado*: Ordenadores utilizados preferentemente por el profesorado para la preparación de clases o seguimiento del alumnado; habitualmente están ubicados en la sala o despachos del profesorado.
  - *Tareas de docencia directa con alumnos o para utilización directa por alumnos*: Ordenadores utilizados preferentemente para impartir docencia a los alumnos o para que ellos practiquen; habitualmente están ubicados en aulas de informática o en aulas ordinarias.
  - *No asignados a una tarea preferente*: Ordenadores que son de difícil asignación a las categorías anteriores.
- Para el cálculo del *número medio de alumnos por ordenador destinado a tareas de enseñanza y aprendizaje* se tiene en cuenta:
  - El alumnado del centro que cursa las enseñanzas de: E. Primaria; E. Secundaria Obligatoria; Bachillerato; Ciclos Formativos de F.P.; y Programas de Garantía Social. No se incluye el alumnado de estos centros de E. Infantil, E. Especial o el de enseñanzas impartidas en el régimen de Educación a Distancia.
  - Los ordenadores destinados preferentemente a tareas de docencia directa con alumnos o para utilización directa por alumnos y los ordenadores destinados a tareas propias del profesorado.
- Para el cálculo del *número medio de ordenadores por unidad* se tiene en cuenta:
  - Los ordenadores destinados preferentemente a tareas de docencia directa con alumnos o para utilización directa por alumnos.
  - Las unidades/grupos del centro de: E. Primaria; E. Secundaria Obligatoria; Bachillerato; Ciclos Formativos de F.P.; y Programas de Garantía Social. No se incluyen las unidades de E. Infantil o E. Especial. En las enseñanzas del régimen de Educación a Distancia no es aplicable el concepto de unidad/grupo.
- Para el cálculo del *número medio de profesores por ordenador* se tiene en cuenta:
  - El total de profesorado de los centros considerados en el ámbito.
  - Los ordenadores destinados preferentemente a tareas propias del profesorado.
- Se considera que un centro tiene *conexión a Internet* si existe algún ordenador u otro dispositivo con acceso a Internet, independientemente de la modalidad de conexión.

#### Fuentes de información:

- *Estadística de la Sociedad de la información y la comunicación en los centros docentes 2003-04*. Oficina de Estadística del M.E.C.
- *Encuesta de Tecnologías de la información en los hogares*. I.N.E.

## B6.1. Número medio de alumnos por ordenador

	TOTAL	CENTROS PÚBLICOS			CENTROS PRIVADOS
		Total	Centros E. Primaria	Centros E. Secundaria	
<b>Nº medio de alumnos por ordenador destinado a tareas de enseñanza y aprendizaje (1)</b>					
<b>TOTAL</b>	<b>11,2</b>	<b>10,3</b>	<b>13,3</b>	<b>8,7</b>	<b>13,4</b>
Andalucía (2)	20,5	21,0	36,4	14,9	19,1
Aragón	9,1	8,6	9,6	7,9	10,1
Asturias (Principado de)	9,2	8,7	8,9	8,6	10,6
Baleares (Illes)	14,6	13,5	17,2	11,2	17,0
Canarias	14,6	14,3	28,7	10,0	15,8
Cantabria	11,1	10,9	12,7	9,9	11,4
Castilla y León	9,8	8,8	9,6	8,3	12,8
Castilla - La Mancha	10,5	9,7	9,4	10,1	16,2
Cataluña (2)	10,0	9,5	9,2	9,7	11,0
Comunidad Valenciana	13,5	13,0	15,1	11,4	14,9
Extremadura	2,9	2,4	5,7	1,5	19,0
Galicia	13,7	11,2	12,0	10,7	35,1
Madrid (Comunidad de)	12,5	11,4	13,8	10,0	14,2
Murcia (Región de)	12,2	11,0	11,7	10,3	18,4
Navarra (Comunidad Foral de)	8,4	7,9	10,9	6,3	9,5
País Vasco	6,0	5,1	6,4	4,4	7,2
Rioja (La)	8,6	7,4	7,2	7,7	12,4
Ceuta	12,8	10,8	10,2	11,5	31,5
Melilla	15,5	14,0	13,0	15,2	37,1

**Nº medio de alumnos por ordenador destinado preferentemente a la docencia con alumnos**

<b>TOTAL</b>	<b>13,1</b>	<b>12,2</b>	<b>15,5</b>	<b>10,3</b>	<b>15,5</b>
Andalucía (2)	23,8	24,6	42,4	17,5	21,5
Aragón	10,7	10,3	10,7	10,1	11,5
Asturias (Principado de)	10,9	10,5	9,9	10,9	12,0
Baleares (Illes)	17,7	16,6	20,2	14,2	20,1
Canarias	18,7	18,6	43,7	12,5	18,9
Cantabria	13,2	13,6	15,1	12,7	12,6
Castilla y León	11,5	10,5	10,7	10,3	14,4
Castilla - La Mancha	12,7	11,7	11,0	12,5	19,8
Cataluña (2)	11,4	10,7	9,8	11,7	12,6
Comunidad Valenciana	16,1	15,4	18,1	13,4	17,6
Extremadura	3,2	2,6	6,5	1,6	23,2
Galicia	16,3	13,4	15,7	12,1	40,0
Madrid (Comunidad de)	14,8	13,7	16,5	12,1	16,5
Murcia (Región de)	14,4	13,0	13,6	12,6	21,0
Navarra (Comunidad Foral de)	10,2	9,8	12,8	8,1	10,9
País Vasco	7,5	6,5	8,0	5,7	8,6
Rioja (La)	9,8	8,6	8,0	9,1	13,9
Ceuta	17,2	14,4	13,8	15,3	43,2
Melilla	22,4	20,1	17,7	22,9	65,7

(1) Se han considerado los ordenadores destinados preferentemente al profesorado y a la docencia con alumnos.

(2) Datos del curso 2002-03.

## B6.2. Número medio de profesores por ordenador (1)

	TOTAL	CENTROS PÚBLICOS			CENTROS PRIVADOS
		Total	Centros E. Primaria	Centros E. Secundaria	
<b>TOTAL</b>	<b>7,4</b>	<b>7,3</b>	<b>10,6</b>	<b>5,6</b>	<b>7,7</b>
Andalucía (2)	12,3	12,7	24,0	8,4	10,7
Aragón	6,4	6,2	12,2	4,2	6,7
Asturias (Principado de)	6,9	6,7	12,5	4,8	7,7
Balears (Illes)	8,7	8,5	13,5	6,3	9,1
Canarias	6,5	6,4	9,3	4,9	7,0
Cantabria	7,5	6,8	11,2	5,2	10,5
Castilla y León	7,6	7,0	13,2	4,9	9,8
Castilla - La Mancha	6,3	6,3	8,0	5,0	6,9
Cataluña (2)	8,0	8,2	14,5	5,8	7,7
Comunidad Valenciana	9,0	9,6	10,3	8,9	7,6
Extremadura	3,4	3,1	5,5	2,1	7,0
Galicia	9,4	8,1	6,6	10,2	23,7
Madrid (Comunidad de)	7,2	7,0	9,5	5,6	7,6
Murcia (Región de)	7,3	6,8	8,6	5,5	10,5
Navarra (Comunidad Foral de)	5,8	5,4	10,5	3,6	7,0
País Vasco	3,7	3,6	5,0	2,9	3,9
Rioja (La)	6,6	6,2	8,1	5,0	8,6
Ceuta	4,8	4,5	4,3	4,7	7,7
Melilla	4,9	4,7	5,1	4,5	6,5

## B6.3. Número medio de ordenadores por unidad / grupo (3)

	TOTAL	CENTROS PÚBLICOS			CENTROS PRIVADOS
		Total	Centros E. Primaria	Centros E. Secundaria	
<b>TOTAL</b>	<b>1,7</b>	<b>1,8</b>	<b>1,3</b>	<b>2,3</b>	<b>1,6</b>
Andalucía (2)	1,0	1,0	0,5	1,5	1,3
Aragón	1,9	1,9	1,5	2,2	2,1
Asturias (Principado de)	1,9	1,8	1,6	2,0	2,0
Balears (Illes)	1,3	1,3	1,1	1,6	1,3
Canarias	1,2	1,2	0,5	1,8	1,3
Cantabria	1,5	1,4	1,1	1,6	1,8
Castilla y León	1,7	1,8	1,4	2,1	1,6
Castilla - La Mancha	1,7	1,8	1,7	1,9	1,3
Cataluña (2)	2,0	2,0	2,1	2,0	2,0
Comunidad Valenciana	1,4	1,4	1,1	1,7	1,4
Extremadura	6,6	7,7	2,8	13,6	1,1
Galicia	1,2	1,4	1,0	1,9	0,6
Madrid (Comunidad de)	1,6	1,7	1,3	2,0	1,5
Murcia (Región de)	1,7	1,8	1,6	2,0	1,3
Navarra (Comunidad Foral de)	2,0	1,9	1,3	2,6	2,2
País Vasco	2,7	2,7	2,1	3,3	2,6
Rioja (La)	2,3	2,5	2,4	2,6	1,8
Ceuta	1,4	1,6	1,7	1,5	0,7
Melilla	1,1	1,2	1,4	1,1	0,4

(1) Se han considerado los ordenadores destinados preferentemente a las tareas propias del profesorado.

(2) Datos del curso 2002-03.

(3) Se han considerado los ordenadores destinados preferentemente a la docencia con alumnos.

## B6.4. Distribución porcentual de los ordenadores por utilización preferente

	TOTAL	Tareas administrativas	Tareas propias del profesorado	Docencia o utilización directa alumnos	Tareas múltiples
<b>CENTROS PÚBLICOS DE E. PRIMARIA</b>					
<b>TOTAL</b>	<b>100,0</b>	<b>12,7</b>	<b>12,0</b>	<b>72,1</b>	<b>3,2</b>
Andalucía (1)	100,0	22,1	10,6	64,2	3,1
Aragón	100,0	10,1	9,5	78,8	1,6
Asturias (Principado de)	100,0	12,0	9,1	76,2	2,8
Balears (Illes)	100,0	14,9	12,4	70,5	2,2
Canarias	100,0	25,3	25,6	49,0	0,0
Cantabria	100,0	13,2	13,2	71,6	2,1
Castilla y León	100,0	11,5	9,1	77,1	2,4
Castilla - La Mancha	100,0	10,7	12,2	74,4	2,6
Cataluña (1)	100,0	9,7	6,0	81,7	2,6
Comunidad Valenciana	100,0	13,6	14,2	69,9	2,4
Extremadura	100,0	7,2	9,9	71,3	11,6
Galicia	100,0	10,1	21,2	68,7	0,0
Madrid (Comunidad de)	100,0	14,9	13,5	68,8	2,8
Murcia (Región de)	100,0	11,7	12,0	72,6	3,6
Navarra (Comunidad Foral de)	100,0	11,1	12,8	72,3	3,9
País Vasco	100,0	10,3	17,9	68,7	3,1
Rioja (La)	100,0	9,4	9,5	80,3	0,8
Ceuta	100,0	11,9	22,6	65,1	0,4
Melilla	100,0	10,6	23,3	63,9	2,1
<b>CENTROS PÚBLICOS DE E. SECUNDARIA</b>					
<b>TOTAL</b>	<b>100,0</b>	<b>7,8</b>	<b>14,1</b>	<b>76,2</b>	<b>1,9</b>
Andalucía (1)	100,0	10,5	13,0	74,9	1,5
Aragón	100,0	7,7	18,9	69,5	3,9
Asturias (Principado de)	100,0	8,7	19,3	70,4	1,7
Balears (Illes)	100,0	9,8	18,6	68,9	2,7
Canarias	100,0	8,7	18,4	72,9	0,0
Cantabria	100,0	9,8	19,4	68,4	2,4
Castilla y León	100,0	9,0	16,7	71,4	3,0
Castilla - La Mancha	100,0	8,6	17,8	72,4	1,3
Cataluña (1)	100,0	9,4	14,3	73,0	3,3
Comunidad Valenciana	100,0	9,6	13,1	75,1	2,1
Extremadura	100,0	2,0	7,0	89,4	1,7
Galicia	100,0	4,7	11,1	84,1	0,0
Madrid (Comunidad de)	100,0	9,4	15,5	73,5	1,6
Murcia (Región de)	100,0	9,3	15,8	73,4	1,5
Navarra (Comunidad Foral de)	100,0	8,0	19,8	70,5	1,7
País Vasco	100,0	8,6	19,8	69,2	2,4
Rioja (La)	100,0	7,3	14,1	75,6	3,0
Ceuta	100,0	8,4	21,9	67,2	2,5
Melilla	100,0	15,8	27,9	55,3	1,0
<b>CENTROS PRIVADOS</b>					
<b>TOTAL</b>	<b>100,0</b>	<b>10,7</b>	<b>11,9</b>	<b>75,5</b>	<b>1,9</b>
Andalucía (1)	100,0	11,8	9,7	76,7	1,8
Aragón	100,0	9,4	10,7	78,5	1,4
Asturias (Principado de)	100,0	9,5	10,0	79,2	1,3
Balears (Illes)	100,0	12,1	13,4	73,0	1,5
Canarias	100,0	11,9	14,4	73,7	0,0
Cantabria	100,0	9,0	8,3	81,8	0,9
Castilla y León	100,0	10,7	9,5	78,5	1,4
Castilla - La Mancha	100,0	12,2	15,3	70,5	1,9
Cataluña (1)	100,0	10,4	11,3	76,5	1,9
Comunidad Valenciana	100,0	11,8	13,4	71,8	2,9
Extremadura	100,0	16,9	14,7	66,0	2,4
Galicia	100,0	9,5	11,1	79,4	0,0
Madrid (Comunidad de)	100,0	11,3	12,0	74,3	2,3
Murcia (Región de)	100,0	11,7	10,8	75,8	1,8
Navarra (Comunidad Foral de)	100,0	9,5	11,4	77,1	2,1
País Vasco	100,0	8,5	14,4	75,0	2,1
Rioja (La)	100,0	9,2	10,1	80,1	0,6
Ceuta	100,0	15,9	22,1	59,3	2,7
Melilla	100,0	23,0	32,8	42,6	1,6

(1) Datos del curso 2002-03.

## B6.5. Distribución porcentual de los ordenadores por tipo de ordenador

	TOTAL	Pentium IV o superior	Pentium II, III o equivalente	Pentium / Pentium MMX o inferior	Otros Tipos
<b>CENTROS PÚBLICOS DE E. PRIMARIA</b>					
<b>TOTAL</b>	<b>100,0</b>	<b>33,2</b>	<b>45,1</b>	<b>20,5</b>	<b>1,1</b>
Andalucía (1)	100,0	25,3	43,9	29,0	1,8
Aragón	100,0	8,9	51,2	38,3	1,6
Asturias (Principado de)	100,0	19,1	57,8	21,9	1,2
Baleares (Illes)	100,0	16,5	50,3	32,3	0,8
Canarias	100,0	17,7	37,4	40,3	4,6
Cantabria	100,0	6,3	55,3	38,0	0,4
Castilla y León	100,0	18,7	63,2	17,1	1,0
Castilla - La Mancha	100,0	28,9	61,1	9,4	0,5
Cataluña (1)	100,0	18,5	41,1	38,7	1,6
Comunidad Valenciana	100,0	21,5	56,0	22,2	0,3
Extremadura	100,0	60,1	29,6	8,3	2,0
Galicia	100,0	62,5	37,5	0,1	0,0
Madrid (Comunidad de)	100,0	46,7	42,1	10,3	0,8
Murcia (Región de)	100,0	70,3	20,0	9,1	0,6
Navarra (Comunidad Foral de)	100,0	14,3	58,9	25,7	1,1
País Vasco	100,0	51,3	38,6	9,7	0,4
Rioja (La)	100,0	32,5	60,3	7,3	0,0
Ceuta	100,0	35,6	57,0	7,2	0,2
Melilla	100,0	38,7	53,5	7,8	0,0
<b>CENTROS PÚBLICOS DE E. SECUNDARIA</b>					
<b>TOTAL</b>	<b>100,0</b>	<b>37,3</b>	<b>44,8</b>	<b>16,9</b>	<b>1,0</b>
Andalucía (1)	100,0	13,9	55,3	30,4	0,4
Aragón	100,0	25,8	53,6	19,3	1,3
Asturias (Principado de)	100,0	19,3	49,1	28,7	2,9
Baleares (Illes)	100,0	37,2	41,4	21,1	0,3
Canarias	100,0	32,6	38,1	27,7	1,6
Cantabria	100,0	8,1	60,4	30,0	1,5
Castilla y León	100,0	30,5	47,4	20,9	1,2
Castilla - La Mancha	100,0	32,3	49,7	17,4	0,6
Cataluña (1)	100,0	18,1	54,7	24,3	2,9
Comunidad Valenciana	100,0	29,4	58,0	12,3	0,3
Extremadura	100,0	86,5	10,0	3,4	0,1
Galicia	100,0	36,4	63,6	0,0	0,0
Madrid (Comunidad de)	100,0	35,4	45,9	17,3	1,4
Murcia (Región de)	100,0	29,1	52,6	16,7	1,6
Navarra (Comunidad Foral de)	100,0	23,7	55,9	20,1	0,3
País Vasco	100,0	41,1	49,6	8,2	1,2
Rioja (La)	100,0	31,5	53,0	13,0	2,5
Ceuta	100,0	44,6	44,1	11,3	0,0
Melilla	100,0	33,9	54,5	4,3	7,3
<b>CENTROS PRIVADOS</b>					
<b>TOTAL</b>	<b>100,0</b>	<b>25,6</b>	<b>51,5</b>	<b>21,6</b>	<b>1,3</b>
Andalucía (1)	100,0	21,8	55,1	22,3	0,8
Aragón	100,0	13,9	55,0	29,9	1,2
Asturias (Principado de)	100,0	24,8	54,4	19,7	1,1
Baleares (Illes)	100,0	22,2	58,5	18,1	1,2
Canarias	100,0	29,9	45,8	23,3	1,0
Cantabria	100,0	13,8	64,9	20,8	0,5
Castilla y León	100,0	21,6	52,1	25,2	1,1
Castilla - La Mancha	100,0	22,7	50,2	26,5	0,7
Cataluña (1)	100,0	19,2	49,4	29,8	1,6
Comunidad Valenciana	100,0	31,5	49,7	17,8	1,0
Extremadura	100,0	17,2	60,9	21,4	0,5
Galicia	100,0	48,5	45,4	5,9	0,3
Madrid (Comunidad de)	100,0	29,1	51,5	17,6	1,8
Murcia (Región de)	100,0	26,2	51,8	21,2	0,8
Navarra (Comunidad Foral de)	100,0	35,0	42,7	18,0	4,2
País Vasco	100,0	33,7	50,8	14,4	1,1
Rioja (La)	100,0	18,5	61,1	17,2	3,2
Ceuta	100,0	51,3	39,8	8,8	0,0
Melilla	100,0	23,0	60,7	16,4	0,0

(1) Datos del curso 2002-03.

## B6.6. Porcentaje de centros con conexión a Internet y tipo de conexión, por titularidad del centro

	Conexión a Internet	Tipo de Conexión (1)			
		Línea telefónica normal	RDSI	ADSL	Otra conexión
<b>TOTAL</b>	<b>97,4</b>	<b>17,2</b>	<b>18,4</b>	<b>69,8</b>	<b>3,5</b>
Andalucía (2)	99,4	16,4	11,5	70,8	0,7
Aragón	99,8	27,0	49,6	49,2	3,0
Asturias (Principado de)	99,3	15,1	11,8	71,5	7,3
Balears (Illes)	99,7	6,0	43,5	87,8	0,9
Canarias	96,3	44,4	14,7	44,4	1,1
Cantabria	96,6	31,1	11,4	54,2	2,3
Castilla y León	99,7	33,3	22,5	50,6	2,7
Castilla - La Mancha	99,6	26,6	43,3	62,9	3,1
Cataluña (2)	99,2	13,4	12,2	81,1	2,0
Comunidad Valenciana	98,2	8,5	20,6	76,0	0,7
Extremadura	98,9	24,0	6,6	27,9	47,1
Galicia	77,0	0,2	17,7	59,1	0,0
Madrid (Comunidad de)	99,0	12,9	25,3	91,2	2,8
Murcia (Región de)	100,0	6,6	9,5	83,4	1,7
Navarra (Comunidad Foral de)	100,0	19,5	13,9	70,0	4,2
País Vasco	100,0	19,2	15,0	84,4	6,3
Rioja (La)	99,1	18,6	5,3	81,4	7,1
Ceuta	100,0	7,4	3,7	92,6	0,0
Melilla	95,5	9,1	0,0	86,4	9,1
<b>CENTROS PÚBLICOS</b>	<b>98,3</b>	<b>19,5</b>	<b>21,5</b>	<b>66,2</b>	<b>3,7</b>
Andalucía (2)	99,5	18,4	13,5	67,1	0,6
Aragón	100,0	33,1	61,9	37,3	3,2
Asturias (Principado de)	99,1	18,6	12,6	68,3	6,3
Balears (Illes)	100,0	5,1	59,4	85,8	0,8
Canarias	95,9	48,1	15,3	39,6	1,2
Cantabria	99,0	39,6	9,4	51,6	0,0
Castilla y León	99,9	33,7	26,6	46,2	3,0
Castilla - La Mancha	99,5	28,8	48,9	60,3	2,4
Cataluña (2)	99,1	14,8	12,1	78,0	1,6
Comunidad Valenciana	98,2	8,8	25,6	71,7	0,1
Extremadura	100,0	25,4	5,3	21,8	53,9
Galicia	88,0	0,0	21,5	66,5	0,0
Madrid (Comunidad de)	100,0	15,6	34,9	93,1	2,9
Murcia (Región de)	100,0	6,0	9,5	83,2	1,5
Navarra (Comunidad Foral de)	100,0	24,3	15,5	65,0	4,0
País Vasco	100,0	27,2	18,3	78,0	6,4
Rioja (La)	98,8	20,2	7,1	83,3	4,8
Ceuta	100,0	4,8	4,8	95,2	0,0
Melilla	94,7	10,5	0,0	84,2	10,5
<b>CENTROS PRIVADOS</b>	<b>94,4</b>	<b>9,6</b>	<b>7,9</b>	<b>81,8</b>	<b>2,8</b>
Andalucía (2)	99,2	8,0	3,5	86,4	1,2
Aragón	99,2	8,8	12,8	84,8	2,4
Asturias (Principado de)	100,0	2,2	8,8	83,5	11,0
Balears (Illes)	99,0	8,2	2,0	92,9	1,0
Canarias	98,5	20,5	11,4	75,8	0,8
Cantabria	90,3	8,3	16,7	61,1	8,3
Castilla y León	99,2	31,7	8,0	66,3	1,6
Castilla - La Mancha	100,0	12,3	6,9	80,0	7,7
Cataluña (2)	99,5	9,5	12,4	89,8	2,9
Comunidad Valenciana	98,4	7,5	5,5	88,8	2,5
Extremadura	90,9	14,3	15,6	70,1	0,0
Galicia	31,6	1,1	2,3	28,1	0,0
Madrid (Comunidad de)	97,2	8,1	8,5	87,9	2,6
Murcia (Región de)	100,0	9,1	9,1	84,5	2,7
Navarra (Comunidad Foral de)	100,0	1,6	8,2	88,5	4,9
País Vasco	100,0	5,1	9,1	95,7	6,2
Rioja (La)	100,0	13,8	0,0	75,9	13,8
Ceuta	100,0	16,7	0,0	83,3	0,0
Melilla	100,0	0,0	0,0	100,0	0,0

(1) Un centro puede tener más de un tipo de conexión.

(2) Datos del curso 2002-03.

## B6.7. Porcentaje de centros públicos con conexión a Internet y tipo de conexión, por tipo de centro

	Conexión a Internet	Tipo de Conexión (1)			
		Línea telefónica normal	RDSI	ADSL	Otra conexión
<b>CENTROS E. PRIMARIA</b>					
<b>TOTAL</b>	<b>97,9</b>	<b>23,6</b>	<b>23,1</b>	<b>59,6</b>	<b>3,3</b>
Andalucía (2)	99,2	23,3	13,6	62,2	0,2
Aragón	100,0	40,5	71,9	20,4	3,6
Asturias (Principado de)	98,8	22,1	14,7	60,1	5,4
Baleares (Illes)	100,0	6,7	70,8	82,1	1,0
Canarias	94,7	59,0	12,9	26,6	1,5
Cantabria	98,6	51,0	8,3	39,3	0,0
Castilla y León	100,0	35,2	27,1	40,0	1,2
Castilla - La Mancha	99,5	33,8	48,5	52,4	2,5
Cataluña (2)	99,1	17,9	11,9	73,6	1,8
Comunidad Valenciana	97,6	11,3	30,2	64,4	0,1
Extremadura	100,0	30,2	4,6	18,5	50,7
Galicia	85,5	0,0	27,8	57,7	0,0
Madrid (Comunidad de)	100,0	18,1	37,7	91,4	2,9
Murcia (Región de)	100,0	7,4	10,9	80,1	1,3
Navarra (Comunidad Foral de)	100,0	30,2	18,6	57,6	3,5
País Vasco	100,0	33,5	16,9	74,3	0,3
Rioja (La)	100,0	28,1	8,8	80,7	5,3
Ceuta	100,0	6,3	0,0	100,0	0,0
Melilla	91,7	16,7	0,0	75,0	8,3
<b>CENTROS E. SECUNDARIA</b>					
<b>TOTAL</b>	<b>99,5</b>	<b>8,2</b>	<b>17,1</b>	<b>84,4</b>	<b>4,8</b>
Andalucía (2)	100,0	7,1	13,2	78,4	1,4
Aragón	100,0	12,9	34,7	83,2	2,0
Asturias (Principado de)	100,0	6,6	5,3	96,1	9,2
Baleares (Illes)	100,0	0,0	22,0	98,3	0,0
Canarias	100,0	12,0	23,0	82,5	0,0
Cantabria	100,0	4,3	12,8	89,4	0,0
Castilla y León	99,6	29,5	25,0	64,7	8,5
Castilla - La Mancha	99,5	11,9	50,3	87,0	2,1
Cataluña (2)	99,2	5,6	12,6	90,8	1,2
Comunidad Valenciana	100,0	1,5	12,3	93,4	0,0
Extremadura	100,0	9,0	7,4	32,8	64,8
Galicia	95,3	0,0	3,2	92,1	0,0
Madrid (Comunidad de)	100,0	10,1	28,7	96,8	2,8
Murcia (Región de)	100,0	0,9	4,7	94,3	1,9
Navarra (Comunidad Foral de)	100,0	5,6	5,6	88,9	5,6
País Vasco	100,0	15,0	21,0	85,0	18,0
Rioja (La)	96,3	3,7	3,7	88,9	3,7
Ceuta	100,0	0,0	20,0	80,0	0,0
Melilla	100,0	0,0	0,0	100,0	14,3

(1) Un centro puede tener más de un tipo de conexión.

(2) Datos del curso 2002-03.

**B6.8. Utilización de Internet y utilización del ordenador de los niños de 10 a 14 años en los tres meses anteriores a la entrevista. Año 2004**

	TOTAL niños usuarios de INTERNET	UTILIZACIÓN DE INTERNET						UTILIZACIÓN DEL ORDENADOR EN LA VIVIENDA	
		Desde el centro de estudios	Desde la vivienda	Desde otros lugares	Para trabajos escolares	Para ocio, música, juegos, ...	Para otros usos	Para trabajos escolares	Para ocio, música, juegos, ...
<b>POR COMUNIDAD AUTÓNOMA</b>									
<b>TOTAL</b>	<b>60,2</b>	<b>37,0</b>	<b>31,0</b>	<b>22,6</b>	<b>50,5</b>	<b>41,3</b>	<b>7,3</b>	<b>58,5</b>	<b>58,9</b>
Andalucía	47,6	26,0	18,2	21,7	37,4	32,4	5,1	47,4	50,4
Aragón	56,9	43,5	30,7	16,2	53,1	36,5	4,6	67,1	71,7
Asturias (Principado de)	71,5	48,6	33,6	36,6	63,0	52,7	22,8	64,0	63,4
Baleares (Illes)	72,5	43,5	35,1	26,9	67,9	53,4	6,6	59,7	59,0
Canarias	50,3	27,9	27,6	23,1	42,6	30,0	3,6	48,9	40,5
Cantabria	58,7	33,1	29,2	24,2	47,0	47,9	1,8	55,9	55,2
Castilla y León	53,7	37,0	23,0	16,7	44,1	31,3	8,6	59,2	57,6
Castilla - La Mancha	57,2	37,9	18,6	26,0	48,5	35,1	4,8	52,9	49,6
Cataluña	75,1	56,1	50,4	23,4	67,6	50,6	8,2	77,7	71,3
Comunidad Valenciana	53,0	28,6	27,3	19,0	44,1	38,0	7,1	55,7	57,4
Extremadura	60,0	43,3	14,8	24,6	54,5	35,3	4,3	56,4	51,9
Galicia	64,9	39,5	29,1	31,2	50,3	44,3	9,5	45,2	55,3
Madrid (Comunidad de)	71,6	37,2	43,4	23,6	59,7	51,9	10,9	66,3	71,3
Murcia (Región de)	52,7	30,2	21,0	21,8	38,3	39,7	4,9	48,9	50,2
Navarra (Comunidad Foral de)	60,8	36,0	35,8	22,7	54,8	38,8	5,7	64,9	65,9
País Vasco	70,6	45,6	48,7	17,6	60,3	55,4	8,5	71,5	69,8
Rioja (La)	64,8	46,1	29,0	12,0	50,4	43,6	3,3	54,4	55,5
Ceuta	50,2	26,2	21,2	15,7	31,9	27,9	12,0	30,7	41,0
Melilla	55,9	29,4	28,0	35,8	21,4	43,8	16,5	10,0	26,8
<b>POR CARACTERÍSTICAS SOCIODEMOGRÁFICAS</b>									
<b>TOTAL</b>	<b>60,2</b>	<b>37,0</b>	<b>31,0</b>	<b>22,6</b>	<b>50,5</b>	<b>41,3</b>	<b>7,3</b>	<b>58,5</b>	<b>58,9</b>
Hombres	59,6	37,6	28,9	23,4	49,4	40,4	7,2	56,6	60,2
Mujeres	60,8	36,5	33,2	21,9	51,7	42,1	7,4	60,5	57,6
<b>HÁBITAT</b>									
Más de 100.000 habitantes y capitales de provincia	62,9	37,1	36,0	21,1	52,3	46,1	9,7	66,3	68,6
De 50.000 a 100.000 habitantes	64,0	38,4	38,5	20,7	57,9	42,7	7,4	55,5	60,8
De 20.000 a 50.000 habitantes	60,3	37,6	27,0	27,1	48,8	39,4	5,3	54,4	50,3
De 10.000 a 20.000 habitantes	59,0	36,5	28,6	26,6	49,1	38,0	8,3	53,8	55,5
Menos de 10.000 habitantes	54,5	36,3	23,4	20,4	46,6	35,7	3,8	52,2	49,9



B6.9. Número medio de alumnos por ordenador destinado a tareas de enseñanza y aprendizaje en centros públicos

CENTROS PÚBLICOS E. PRIMARIA

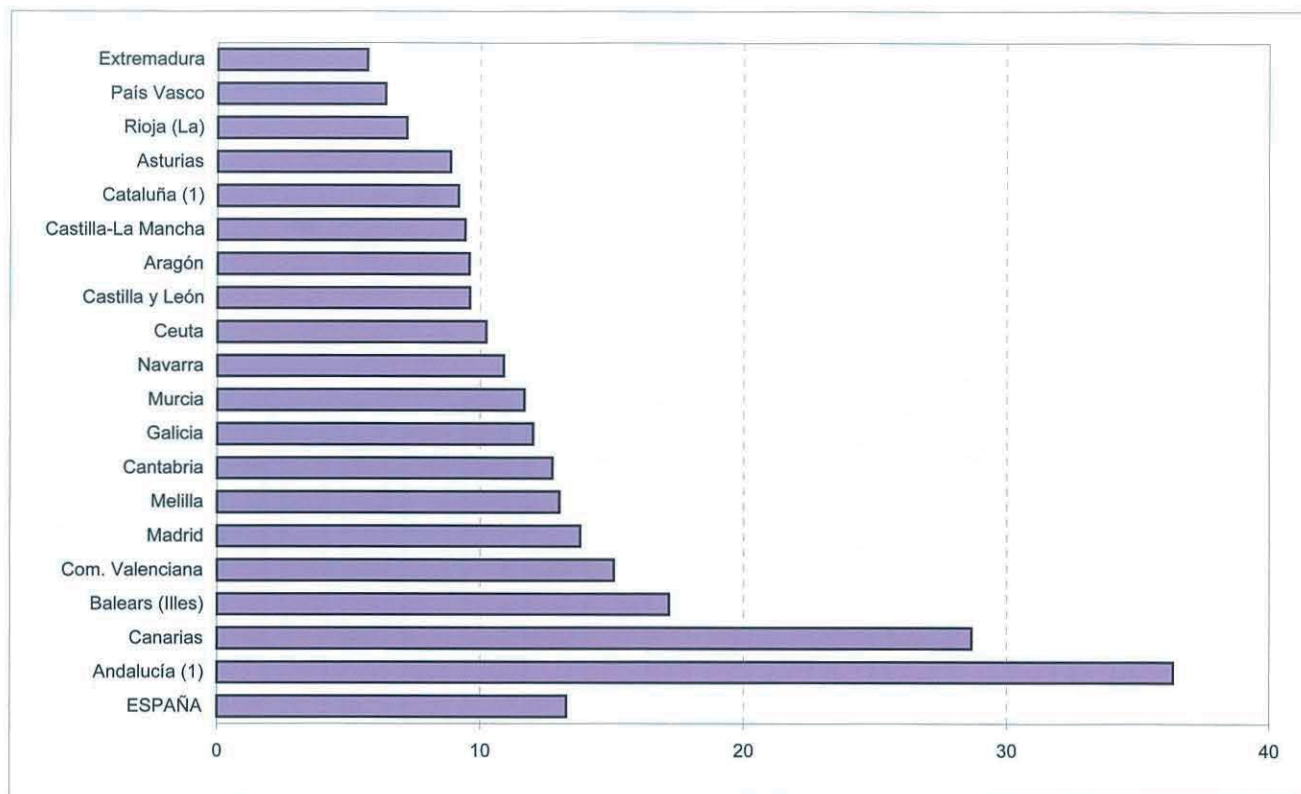

CENTROS PÚBLICOS E. SECUNDARIA

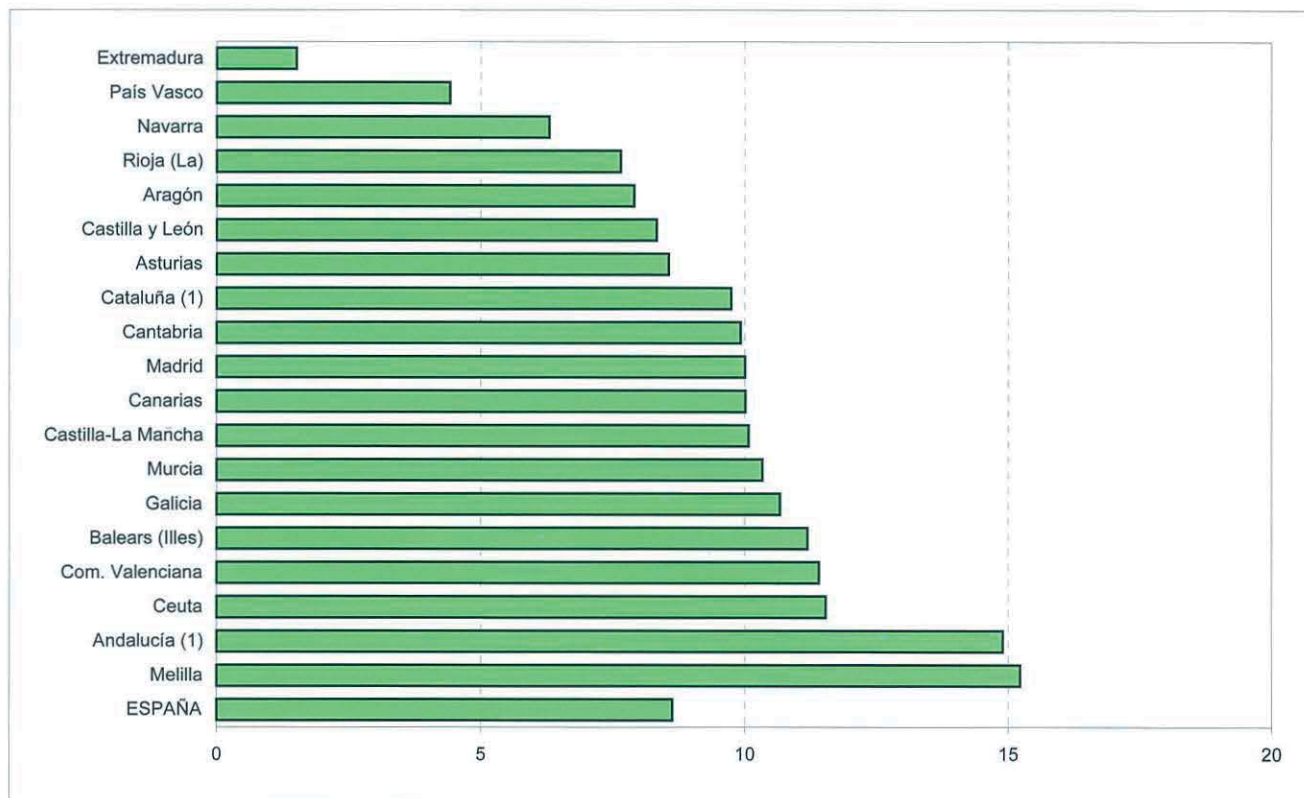

(1) Datos del curso 2002-03.

B6.10. Utilización de Internet desde el centro de estudios. Año 2004

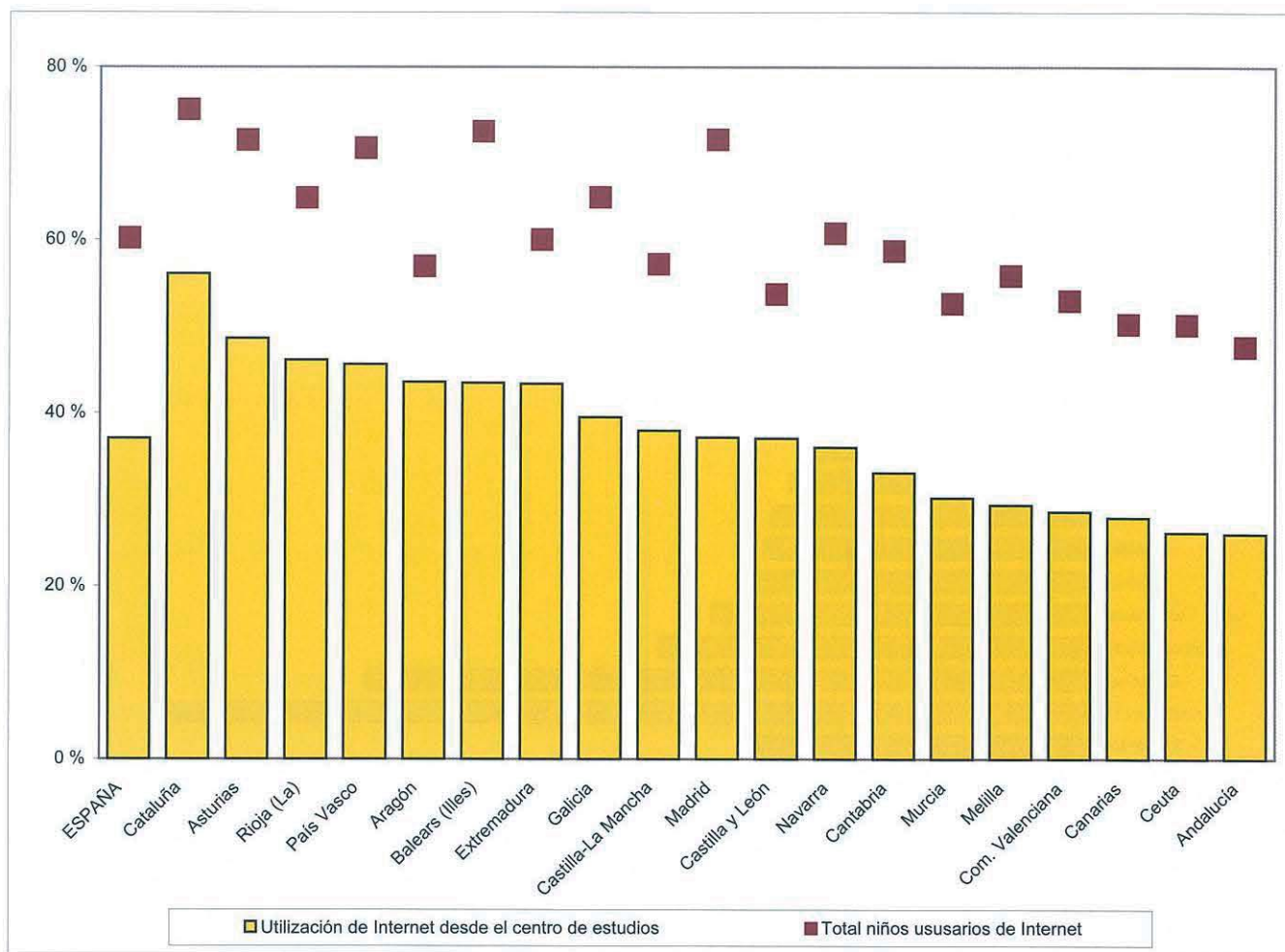

## **C. ESCOLARIZACIÓN, TRANSICIÓN Y RESULTADOS EN EL SISTEMA EDUCATIVO**

- C1. La escolarización en el sistema educativo**
- C2. Las transiciones y los resultados educativos**



## C1. LA ESCOLARIZACIÓN EN EL SISTEMA EDUCATIVO

### C1.0. Contenido, notas explicativas y fuentes de información

---

En este capítulo se presenta una visión conjunta de la escolarización en los distintos niveles y regímenes del sistema educativo en el curso 2003-04.

Los principales aspectos que se presentan son:

- El volumen de alumnado matriculado en las distintas enseñanzas del sistema educativo (tablas C1.1).
- El nivel de escolarización por edad, sexo y enseñanza (tablas C1.2 a C1.5).
- La escolarización según la titularidad del centro / tipo de financiación de la enseñanza (tabla C1.6).
- La distribución de la escolarización por tamaño del municipio donde está ubicado el centro (tablas C1.7 y C1.8).

Se realizan las siguientes precisiones técnicas sobre los datos estadísticos de alumnado matriculado:

- Para la cuantificación del nivel escolarización (datos por edad, tasas de escolarización y esperanza de escolarización), se han tenido en cuenta las enseñanzas de Régimen General, no universitarias y universitarias, los Ciclos Formativos de Artes Plásticas y Diseño y las Enseñanzas Artísticas Superiores, no considerando la oferta dirigida a adultos o enseñanzas que generalmente son compatibilizadas con otras. Por lo tanto no se incluyen:
  - \* El grado elemental y medio de la Música y la Danza (8-12 años, g. elemental, y 12-18, g. medio), al coincidir con las edades de escolarización obligatoria en la enseñanza básica, salvo en los dos últimos años del grado medio, aunque éstos también suelen ser compatibilizados con el Bachillerato.
  - \* Las Enseñanzas de las Escuelas Oficiales de Idiomas al poder ser compatibilizadas con otras enseñanzas, o cursadas como enseñanzas de la oferta de adultos.
  - \* La Enseñanzas específicas de Educación de Adultos. Respecto de esta oferta, el criterio aplicado podría ser susceptible de modificación, e incluir aquellos alumnos menores de 29 años.
- La *edad del alumnado* está referida al 1 de enero de 2004 (para el curso 2003-04), obteniéndose esta información a partir de su año de nacimiento.
- La *tasa neta de escolaridad en una edad y una enseñanza*, es la relación entre el alumnado de esa edad que cursa la enseñanza considerada respecto al total de población de la misma edad.
- Para el cálculo de las tasas netas se han utilizado las *Proyecciones de Población Base Censo de Población 2001 del I.N.E. y las estimaciones intercensales 1991-2000*, al igual que en el resto de la publicación. Estas cifras poblacionales han significado una variación de las tasas de escolarización y una ruptura respecto a tasas calculadas con proyecciones anteriores, lo que ha de ser tenido en cuenta en su comparación con las publicadas en ediciones anteriores a la *Edición 2005*.
- La *esperanza de vida escolar a los 6 años* indica el número medio de años de escolarización a partir de los 6 años en el sistema educativo, de acuerdo al nivel de escolarización existente en cada edad en el curso escolar al que está referida la información. En este indicador no se tienen en cuenta los años de escolarización en E. Infantil (ver tabla D1.4).
- La *clasificación por tamaño de municipio* se realiza atendiendo a la población de cada municipio según el Padrón de Habitantes de 2003 del I.N.E.. La única excepción corresponde a las comunidades autónomas de Principado de Asturias, Galicia y Región de Murcia, donde la clasificación se ha realizado sustituyendo el municipio por la entidad colectiva. En el caso de que un centro docente tenga unidades escolares en distintos municipios (centros rurales agrupados), a efectos de este tratamiento estadístico, se han incluido en el municipio cabecera del centro.

No se incluye en este capítulo información sobre los accesos, progresos, resultados y salidas del sistema educativo, los cuales son abordados en el capítulo siguiente, C2. Más información sobre la variable alumnado matriculado y el análisis de sus características aparece en todos los capítulos del Apartado de *Las Enseñanzas* y del Apartado de *Otros aspectos de la escolarización*.

*Fuentes de información:*

- *Estadística de la Enseñanza en España niveles no universitarios*. Oficina de Estadística del M.E.C.
- *Estadística de la Enseñanza Universitaria*. I.N.E.

## C1.1. Alumnado matriculado por enseñanza

(continúa)

	TOTAL	Total EE. Régimen General no Universitario	E. Infantil	E. Primaria	E. Especial	E.S.O.	Bachillerato (presencial y distancia)	C.F. de F.P. Grado Medio (presencial y distancia)	Programas Garantía Social
<b>AMBOS SEXOS</b>									
<b>TOTAL</b>	<b>9.392.357</b>	<b>6.903.063</b>	<b>1.353.460</b>	<b>2.479.631</b>	<b>27.799</b>	<b>1.871.430</b>	<b>657.400</b>	<b>230.688</b>	<b>45.899</b>
Andalucía	1.812.568	1.413.039	243.040	534.028	4.593	408.207	127.293	49.649	7.814
Aragón	249.279	182.574	38.737	64.006	753	46.830	17.010	6.598	1.702
Asturias (Principado de)	182.042	131.041	20.493	43.137	499	36.698	16.137	5.642	566
Balears (Illes)	179.147	147.473	29.994	57.166	509	40.300	11.706	4.288	1.289
Canarias	436.564	329.851	56.709	120.369	1.252	92.140	33.484	12.749	1.825
Cantabria	99.315	77.938	13.415	26.123	259	21.661	8.628	3.614	493
Castilla y León	510.264	357.732	60.411	120.348	1.149	100.608	42.123	13.839	4.021
Castilla-La Mancha	393.689	314.275	56.153	119.946	1.082	91.748	27.992	8.033	1.989
Cataluña	1.373.620	1.041.260	251.419	362.817	6.514	256.268	91.707	32.619	5.178
Comunidad Valenciana	932.620	697.506	134.890	259.144	2.613	193.248	57.338	24.657	2.599
Extremadura	239.180	189.029	31.053	71.285	630	56.888	18.288	5.426	1.270
Galicia	518.866	389.597	65.268	128.536	1.143	108.138	43.922	18.963	2.644
Madrid (Comunidad de)	1.307.528	927.825	204.345	325.775	4.504	240.822	94.745	21.392	6.070
Murcia (Región de)	308.505	240.980	48.425	90.314	770	64.924	20.595	6.672	2.517
Navarra (Comunidad Foral de)	127.051	84.931	16.472	31.710	298	21.642	7.422	3.167	825
País Vasco	450.319	305.684	68.754	97.802	987	72.220	32.631	10.999	4.187
Rioja (La)	57.210	41.960	7.862	15.127	121	11.557	3.779	1.707	319
Ceuta	18.734	15.293	2.905	5.988	90	3.876	1.205	359	378
Melilla	18.163	15.075	3.115	6.010	33	3.655	1.395	315	213
U.N.E.D. / Oberta de Cataluña	177.693	-	-	-	-	-	-	-	-
<b>HOMBRES</b>									
<b>TOTAL</b>	<b>4.568.523</b>	<b>3.517.927</b>	<b>696.615</b>	<b>1.279.016</b>	<b>16.627</b>	<b>956.988</b>	<b>294.854</b>	<b>125.472</b>	<b>30.859</b>
Andalucía	877.549	716.356	125.673	276.044	2.404	207.090	56.554	25.076	5.163
Aragón	121.273	93.300	20.136	32.692	447	23.987	7.497	3.761	1.147
Asturias (Principado de)	88.783	67.247	10.608	22.274	306	19.048	7.301	3.415	408
Balears (Illes)	86.769	74.793	15.328	29.375	338	20.450	5.118	2.290	799
Canarias	211.344	167.220	29.273	62.302	785	47.352	14.812	6.504	1.317
Cantabria	48.436	39.546	6.875	13.697	161	11.080	3.811	1.904	329
Castilla y León	244.559	182.671	31.337	62.302	684	51.944	18.915	7.639	2.731
Castilla-La Mancha	192.885	160.272	29.168	62.340	664	46.739	12.101	4.261	1.307
Cataluña	676.911	537.352	129.677	187.278	4.117	132.967	41.518	19.970	3.469
Comunidad Valenciana	445.799	346.401	67.591	131.441	1.660	96.605	24.367	12.284	1.582
Extremadura	117.667	96.130	15.938	37.010	391	29.069	8.008	2.883	855
Galicia	251.000	197.604	33.472	66.304	704	55.425	19.271	10.674	1.785
Madrid (Comunidad de)	642.643	474.426	104.999	167.558	2.574	123.718	44.673	11.385	4.036
Murcia (Región de)	153.052	123.754	25.116	47.214	448	33.229	9.384	3.443	1.655
Navarra (Comunidad Foral de)	62.100	43.976	8.473	16.333	186	11.236	3.409	1.938	628
País Vasco	220.030	159.741	35.746	50.707	602	37.246	15.186	6.831	3.066
Rioja (La)	28.502	21.421	4.090	7.732	80	5.871	1.717	920	229
Ceuta	9.191	7.797	1.486	3.135	57	2.018	566	132	222
Melilla	9.047	7.920	1.629	3.278	19	1.914	646	162	131
U.N.E.D. / Oberta de Cataluña	80.983	-	-	-	-	-	-	-	-
<b>MUJERES</b>									
<b>TOTAL</b>	<b>4.823.834</b>	<b>3.385.136</b>	<b>656.845</b>	<b>1.200.615</b>	<b>11.172</b>	<b>914.442</b>	<b>362.546</b>	<b>105.216</b>	<b>15.040</b>
Andalucía	935.019	696.683	117.367	257.984	2.189	201.117	70.739	24.573	2.651
Aragón	128.006	89.274	18.601	31.314	306	22.843	9.513	2.837	555
Asturias (Principado de)	93.259	63.794	9.885	20.863	193	17.650	8.836	2.227	158
Balears (Illes)	92.378	72.680	14.666	27.791	171	19.850	6.588	1.998	490
Canarias	225.220	162.631	27.436	58.067	467	44.788	18.672	6.245	508
Cantabria	50.879	38.392	6.540	12.426	98	10.581	4.817	1.710	164
Castilla y León	265.705	175.061	29.074	58.046	465	48.664	23.208	6.200	1.290
Castilla-La Mancha	200.804	154.003	26.985	57.606	418	45.009	15.891	3.772	682
Cataluña	696.709	503.908	121.742	175.539	2.397	123.301	50.189	12.649	1.709
Comunidad Valenciana	486.821	351.105	67.299	127.703	953	96.643	32.971	12.373	1.017
Extremadura	121.513	92.899	15.115	34.275	239	27.819	10.280	2.543	415
Galicia	267.866	191.993	31.796	62.232	439	52.713	24.651	8.289	859
Madrid (Comunidad de)	664.885	453.399	99.346	158.217	1.930	117.104	50.072	10.007	2.034
Murcia (Región de)	155.453	117.226	23.309	43.100	322	31.695	11.211	3.229	862
Navarra (Comunidad Foral de)	64.951	40.955	7.999	15.377	112	10.406	4.013	1.229	197
País Vasco	230.289	145.943	33.008	47.095	385	34.974	17.445	4.168	1.121
Rioja (La)	28.708	20.539	3.772	7.395	41	5.686	2.062	787	90
Ceuta	9.543	7.496	1.419	2.853	33	1.858	639	227	156
Melilla	9.116	7.155	1.486	2.732	14	1.741	749	153	82
U.N.E.D. / Oberta de Cataluña	96.710	-	-	-	-	-	-	-	-

## C1.1. Alumnado matriculado por enseñanza

(conclusión)

	C.F. de F.P. Gr. Superior (presencial y distancia)	Total E. Universitaria	Primer y Segundo ciclos	Doctorado	Total EE. Régimen Especial	Enseñanzas Artísticas	Enseñanzas Deportivas	EE. Escuelas Oficiales de Idiomas	Educación de Adultos EE. Formales
<b>AMBOS SEXOS</b>									
<b>TOTAL</b>	<b>236.756</b>	<b>1.566.013</b>	<b>1.488.574</b>	<b>77.439</b>	<b>578.197</b>	<b>230.971</b>	<b>820</b>	<b>346.406</b>	<b>345.084</b>
Andalucía	38.415	251.001	240.725	10.276	55.404	27.910	0	27.494	93.124
Aragón	6.938	37.410	35.266	2.144	20.179	4.249	199	15.731	9.116
Asturias (Principado de)	7.869	34.653	33.433	1.220	12.589	2.589	0	10.000	3.759
Baleares (Illes)	2.221	14.092	13.709	383	9.927	2.078	0	7.849	7.655
Canarias	11.323	49.376	47.044	2.332	42.759	16.623	0	26.136	14.578
Cantabria	3.745	12.860	12.264	596	7.358	1.298	0	6.060	1.159
Castilla y León	15.233	93.808	89.077	4.731	38.355	7.001	0	31.354	20.369
Castilla-La Mancha	7.332	32.480	31.755	725	21.466	4.190	0	17.276	25.468
Cataluña	34.738	200.828	188.908	11.920	85.351	48.125	486	36.740	46.181
Comunidad Valenciana	23.017	149.832	143.559	6.273	55.565	19.225	0	36.340	29.717
Extremadura	4.189	27.069	25.912	1.157	11.155	2.259	0	8.896	11.927
Galicia	20.983	87.806	84.288	3.518	33.578	9.910	0	23.668	7.885
Madrid (Comunidad de)	30.172	260.194	238.226	21.968	87.246	36.892	0	50.354	32.263
Murcia (Región de)	6.763	40.430	38.862	1.568	15.452	4.067	0	11.385	11.643
Navarra (Comunidad Foral de)	3.395	18.159	16.524	1.635	22.112	11.092	0	11.020	1.849
País Vasco	18.104	69.168	66.649	2.519	52.170	31.793	135	20.242	23.297
Rioja (La)	1.488	7.295	6.825	470	4.946	1.011	0	3.935	3.009
Ceuta	492	1.001	1.001	0	1.057	221	0	836	1.383
Melilla	339	858	858	0	1.528	438	0	1.090	702
U.N.E.D. / Oberta de Cataluña	-	177.693	173.689	4.004	-	-	-	-	-
<b>HOMBRES</b>									
<b>TOTAL</b>	<b>117.496</b>	<b>714.184</b>	<b>675.922</b>	<b>38.262</b>	<b>209.646</b>	<b>96.408</b>	<b>693</b>	<b>112.545</b>	<b>126.766</b>
Andalucía	18.352	115.074	109.782	5.292	20.980	11.741	0	9.239	25.139
Aragón	3.633	17.189	16.179	1.010	6.990	1.680	162	5.148	3.794
Asturias (Principado de)	3.887	15.685	15.127	558	4.124	936	0	3.188	1.727
Baleares (Illes)	1.095	5.780	5.577	203	3.173	808	0	2.365	3.023
Canarias	4.875	21.968	20.880	1.088	16.069	7.664	0	8.405	6.087
Cantabria	1.689	6.269	5.994	275	2.219	432	0	1.787	402
Castilla y León	7.119	41.446	39.256	2.190	13.112	2.931	0	10.181	7.330
Castilla-La Mancha	3.692	14.474	14.070	404	7.952	1.885	0	6.067	10.187
Cataluña	18.356	90.874	84.873	6.001	31.444	18.144	397	12.903	17.241
Comunidad Valenciana	10.871	69.118	66.066	3.052	18.571	8.535	0	10.036	11.709
Extremadura	1.976	12.418	11.841	577	4.124	1.065	0	3.059	4.995
Galicia	9.969	37.697	36.054	1.643	10.986	4.119	0	6.867	4.713
Madrid (Comunidad de)	15.483	123.528	112.869	10.659	32.760	15.563	0	17.197	11.929
Murcia (Región de)	3.265	18.113	17.325	788	5.454	1.742	0	3.712	5.731
Navarra (Comunidad Foral de)	1.773	8.107	7.278	829	9.149	4.988	0	4.161	868
País Vasco	10.357	31.386	30.156	1.230	19.734	13.499	134	6.101	9.169
Rioja (La)	782	3.460	3.218	242	1.647	401	0	1.246	1.974
Ceuta	181	338	338	0	469	87	0	382	587
Melilla	141	277	277	0	689	188	0	501	161
U.N.E.D. / Oberta de Cataluña	-	80.983	78.762	2.221	-	-	-	-	-
<b>MUJERES</b>									
<b>TOTAL</b>	<b>119.260</b>	<b>851.829</b>	<b>812.652</b>	<b>39.177</b>	<b>368.551</b>	<b>134.563</b>	<b>127</b>	<b>233.861</b>	<b>218.318</b>
Andalucía	20.063	135.927	130.943	4.984	34.424	16.169	0	18.255	67.985
Aragón	3.305	20.221	19.087	1.134	13.189	2.569	37	10.583	5.322
Asturias (Principado de)	3.982	18.968	18.306	662	8.465	1.653	0	6.812	2.032
Baleares (Illes)	1.126	8.312	8.132	180	6.754	1.270	0	5.484	4.632
Canarias	6.448	27.408	26.164	1.244	26.690	8.959	0	17.731	8.491
Cantabria	2.056	6.591	6.270	321	5.139	866	0	4.273	757
Castilla y León	8.114	52.362	49.821	2.541	25.243	4.070	0	21.173	13.039
Castilla-La Mancha	3.640	18.006	17.685	321	13.514	2.305	0	11.209	15.281
Cataluña	16.382	109.954	104.035	5.919	53.907	29.981	89	23.837	28.940
Comunidad Valenciana	12.146	80.714	77.493	3.221	36.994	10.690	0	26.304	18.008
Extremadura	2.213	14.651	14.071	580	7.031	1.194	0	5.837	6.932
Galicia	11.014	50.109	48.234	1.875	22.592	5.791	0	16.801	3.172
Madrid (Comunidad de)	14.689	136.666	125.357	11.309	54.486	21.329	0	33.157	20.334
Murcia (Región de)	3.498	22.317	21.537	780	9.998	2.325	0	7.673	5.912
Navarra (Comunidad Foral de)	1.622	10.052	9.246	806	12.963	6.104	0	6.859	981
País Vasco	7.747	37.782	36.493	1.289	32.436	18.294	1	14.141	14.128
Rioja (La)	706	3.835	3.607	228	3.299	610	0	2.689	1.035
Ceuta	311	663	663	0	588	134	0	454	796
Melilla	198	581	581	0	839	250	0	589	541
U.N.E.D. / Oberta de Cataluña	-	96.710	94.927	1.783	-	-	-	-	-

## C1.2. Tasas netas de escolaridad por edad y enseñanza

(continúa)

	TOTAL	E. Infantil	E. Primaria	E. Especial	E.S.O.	Bachillerato (1)	Ciclos Formativos Grado Medio y P.G.S. (2)	Ciclos Formativos Grado Superior (3)	E. Universitaria y equivalentes (4)
<b>AMBOS SEXOS</b>									
Menores de 1 año	2,9	2,9	-	0,0	-	-	-	-	-
De 1 año	11,9	11,9	-	0,0	-	-	-	-	-
De 2 años	24,4	24,3	-	0,0	-	-	-	-	-
De 3 años	95,9	95,8	-	0,1	-	-	-	-	-
De 4 años	100,0	99,8	-	0,2	-	-	-	-	-
De 5 años	100,0	99,6	0,2	0,2	-	-	-	-	-
De 6 años	100,0	1,3	98,4	0,3	-	-	-	-	-
De 7 años	100,0	-	99,7	0,3	-	-	-	-	-
De 8 años	100,0	-	99,7	0,3	-	-	-	-	-
De 9 años	100,0	-	99,7	0,3	-	-	-	-	-
De 10 años	100,0	-	99,6	0,4	-	-	-	-	-
De 11 años	100,0	-	99,5	0,4	0,1	-	-	-	-
De 12 años	100,0	-	14,9	0,5	84,6	-	-	-	-
De 13 años	100,0	-	0,3	0,5	99,2	-	-	-	-
De 14 años	100,0	-	0,0	0,5	99,5	-	-	-	-
De 15 años	98,9	-	-	0,6	98,1	0,1	0,0	-	-
De 16 años	87,8	-	-	0,5	35,1	44,9	7,3	-	-
De 17 años	74,9	-	-	0,5	10,7	50,9	12,7	0,1	-
De 18 años	62,4	-	-	0,4	0,4	20,4	13,5	3,9	23,8
De 19 años	54,6	-	-	0,3	-	9,4	8,9	8,0	28,0
De 20 años	47,5	-	-	0,2	-	4,7	4,9	8,9	28,9
De 21 años	40,0	-	-	0,1	-	2,4	2,3	7,1	28,2
De 22 años	34,1	-	-	-	-	1,4	1,1	4,7	26,8
De 23 años	27,2	-	-	-	-	0,8	0,7	3,1	22,6
De 24 años	20,6	-	-	-	-	0,5	0,4	2,0	17,8

(1) Incluye: Bachillerato presencial y a distancia.

(2) Incluye: Ciclos Formativos de F.P. de Grado Medio presencial y a distancia, Ciclos Formativos de Artes Plásticas y Diseño de Grado Medio y Programas de Garantía Social.

(3) Incluye: Ciclos Formativos de F.P. presencial y a distancia y Ciclos Formativos de Artes Plásticas y Diseño de Grado Superior.

(4) Incluye: E. Universitaria de 1º, 2º y 3º ciclos, Grado Superior de E. Musicales, Grado Superior de E. de la Danza, Enseñanzas de Arte Dramático, Estudios Superiores de Diseño, de Cerámica y de Conservación y Restauración de Bienes Culturales.



## C1.2. Tasas netas de escolaridad por edad y enseñanza

		(conclusión)							
	TOTAL	E. Infantil	E. Primaria	E. Especial	E.S.O.	Bachillerato (1)	Ciclos Formativos Grado Medio y P.G.S. (2)	Ciclos Formativos Grado Superior (3)	E. Universitaria y equivalentes (4)
<b>HOMBRES</b>									
Menores de 1 año	2,9	2,9	-	0,0	-	-	-	-	-
De 1 año	12,0	12,0	-	0,0	-	-	-	-	-
De 2 años	24,7	24,7	-	0,0	-	-	-	-	-
De 3 años	95,6	95,4	-	0,1	-	-	-	-	-
De 4 años	99,9	99,8	-	0,2	-	-	-	-	-
De 5 años	100,0	99,5	0,2	0,3	-	-	-	-	-
De 6 años	100,0	1,5	98,2	0,3	-	-	-	-	-
De 7 años	100,0	-	99,7	0,3	-	-	-	-	-
De 8 años	100,0	-	99,6	0,4	-	-	-	-	-
De 9 años	100,0	-	99,6	0,4	-	-	-	-	-
De 10 años	100,0	-	99,5	0,5	-	-	-	-	-
De 11 años	100,0	-	99,5	0,4	0,1	-	-	-	-
De 12 años	100,0	-	17,8	0,5	81,7	-	-	-	-
De 13 años	100,0	-	0,3	0,6	99,1	-	-	-	-
De 14 años	100,0	-	0,0	0,6	99,4	-	-	-	-
De 15 años	98,1	-	-	0,7	97,2	0,1	0,1	-	-
De 16 años	84,8	-	-	0,6	37,3	37,6	9,3	-	-
De 17 años	69,2	-	-	0,5	11,3	42,7	14,7	0,1	-
De 18 años	56,6	-	-	0,5	0,4	18,9	15,0	3,3	18,5
De 19 años	48,3	-	-	0,3	-	9,1	9,7	7,2	21,9
De 20 años	41,1	-	-	0,2	-	4,5	5,3	8,5	22,6
De 21 años	35,0	-	-	0,1	-	2,4	2,3	7,1	23,1
De 22 años	30,1	-	-	-	-	1,4	1,1	4,7	22,8
De 23 años	24,9	-	-	-	-	0,9	0,7	3,0	20,4
De 24 años	19,5	-	-	-	-	0,5	0,4	1,9	16,7
<b>MUJERES</b>									
Menores de 1 año	2,9	2,9	-	0,0	-	-	-	-	-
De 1 año	11,8	11,8	-	0,0	-	-	-	-	-
De 2 años	24,0	23,9	-	0,0	-	-	-	-	-
De 3 años	96,2	96,1	-	0,1	-	-	-	-	-
De 4 años	100,0	99,9	-	0,1	-	-	-	-	-
De 5 años	99,9	99,5	0,2	0,2	-	-	-	-	-
De 6 años	100,0	1,1	98,7	0,2	-	-	-	-	-
De 7 años	100,0	-	99,7	0,3	-	-	-	-	-
De 8 años	100,0	-	99,7	0,3	-	-	-	-	-
De 9 años	100,0	-	99,7	0,3	-	-	-	-	-
De 10 años	100,0	-	99,7	0,3	-	-	-	-	-
De 11 años	100,0	-	99,6	0,3	0,1	-	-	-	-
De 12 años	100,0	-	12,0	0,4	87,6	-	-	-	-
De 13 años	100,0	-	0,2	0,4	99,4	-	-	-	-
De 14 años	100,0	-	0,0	0,4	99,6	-	-	-	-
De 15 años	99,7	-	-	0,4	99,1	0,2	0,0	-	-
De 16 años	91,0	-	-	0,4	32,8	52,7	5,1	-	-
De 17 años	81,0	-	-	0,4	10,2	59,7	10,7	0,1	-
De 18 años	68,5	-	-	0,3	0,4	22,0	11,9	4,4	29,4
De 19 años	61,2	-	-	0,2	-	9,7	8,0	8,9	34,3
De 20 años	54,3	-	-	0,1	-	4,9	4,5	9,3	35,4
De 21 años	45,3	-	-	0,0	-	2,4	2,2	7,1	33,6
De 22 años	38,4	-	-	-	-	1,4	1,2	4,7	31,0
De 23 años	29,6	-	-	-	-	0,8	0,8	3,1	24,9
De 24 años	21,9	-	-	-	-	0,4	0,5	2,0	19,0

(1) Incluye: Bachillerato presencial y a distancia.

(2) Incluye: Ciclos Formativos de F.P. de Grado Medio presencial y a distancia, Ciclos Formativos de Artes Plásticas y Diseño de Grado Medio y Programas de Garantía Social.

(3) Incluye: Ciclos Formativos de F.P. presencial y a distancia y Ciclos Formativos de Artes Plásticas y Diseño de Grado Superior.

(4) Incluye: E. Universitaria de 1º, 2º y 3º ciclos, Grado Superior de E. Musicales, Grado Superior de E. de la Danza, Enseñanzas de Arte Dramático, Estudios Superiores de Diseño, de Cerámica y de Conservación y Restauración de Bienes Culturales.

## C1.3. Alumnado matriculado por edad (1)

(continúa)

	TOTAL	< 3 años	3 años	4 años	5 años	6 años	7 años	8 años
<b>AMBOS SEXOS</b>								
<b>TOTAL</b>	<b>8.498.809</b>	<b>166.344</b>	<b>395.726</b>	<b>399.292</b>	<b>389.852</b>	<b>399.306</b>	<b>391.867</b>	<b>393.940</b>
Andalucía	1.669.744	4.892	76.374	80.835	79.500	82.261	81.849	84.809
Aragón	221.193	8.097	10.395	10.291	10.016	10.367	10.234	10.231
Asturias (Principado de)	166.404	496	6.684	6.750	6.543	6.756	6.756	6.778
Baleares (Illes)	162.203	1.887	9.456	9.388	9.270	9.227	9.025	9.045
Canarias	380.528	0	18.506	19.686	18.628	18.742	18.902	18.835
Cantabria	90.960	804	4.314	4.232	4.067	4.161	4.110	4.068
Castilla y León	449.600	5.748	18.416	18.211	18.143	19.034	18.638	18.830
Castilla-La Mancha	350.563	1.200	18.282	18.490	18.289	18.509	18.594	19.055
Cataluña	1.248.756	60.431	66.183	63.650	61.005	61.657	59.434	58.683
Comunidad Valenciana	850.909	10.872	41.432	41.962	40.889	41.487	41.438	41.407
Extremadura	216.308	574	9.851	10.264	10.434	10.782	10.954	11.162
Galicia	479.369	7.632	18.935	19.442	19.292	19.626	19.394	19.790
Madrid (Comunidad de)	1.191.133	41.090	54.586	54.425	52.899	55.439	52.392	51.861
Murcia (Región de)	282.350	4.833	14.628	14.423	14.541	14.710	14.389	14.280
Navarra (Comunidad Foral de)	103.452	0	5.516	5.460	5.488	5.408	5.306	5.150
País Vasco	375.839	17.153	17.830	17.295	16.423	16.638	16.160	15.656
Rioja (La)	49.446	272	2.526	2.559	2.504	2.547	2.437	2.367
Ceuta	16.294	82	860	1.005	966	982	896	952
Melilla	16.065	281	952	924	955	973	959	981
U.N.E.D. / Oberta de Cataluña	177.693	-	-	-	-	-	-	-
<b>HOMBRES</b>								
<b>TOTAL</b>	<b>4.244.294</b>	<b>86.355</b>	<b>203.178</b>	<b>204.793</b>	<b>200.843</b>	<b>204.978</b>	<b>200.882</b>	<b>202.762</b>
Andalucía	833.872	2.541	39.294	41.826	40.975	42.273	41.972	43.822
Aragón	110.957	4.259	5.367	5.307	5.242	5.287	5.174	5.263
Asturias (Principado de)	83.152	274	3.449	3.540	3.338	3.546	3.435	3.499
Baleares (Illes)	80.819	985	4.818	4.786	4.751	4.748	4.626	4.583
Canarias	189.815	0	9.576	10.088	9.679	9.443	9.728	9.683
Cantabria	45.852	411	2.195	2.147	2.119	2.202	2.122	2.092
Castilla y León	223.155	3.041	9.595	9.328	9.435	9.797	9.532	9.623
Castilla-La Mancha	176.509	659	9.512	9.607	9.441	9.512	9.692	9.902
Cataluña	630.884	31.303	33.979	32.651	31.680	31.843	30.850	30.379
Comunidad Valenciana	417.052	5.619	20.723	20.822	20.568	20.800	20.936	20.861
Extremadura	108.656	294	5.057	5.265	5.365	5.674	5.591	5.752
Galicia	236.067	3.919	9.714	9.930	9.931	10.044	9.846	10.196
Madrid (Comunidad de)	599.105	21.162	28.009	27.970	27.130	28.516	26.678	26.704
Murcia (Región de)	142.318	2.533	7.564	7.473	7.541	7.568	7.531	7.396
Navarra (Comunidad Foral de)	52.252	0	2.840	2.828	2.800	2.783	2.674	2.628
País Vasco	191.492	9.001	9.264	8.909	8.535	8.610	8.277	8.164
Rioja (La)	24.959	160	1.307	1.327	1.294	1.297	1.208	1.207
Ceuta	8.135	48	415	511	517	507	475	488
Melilla	8.260	146	500	478	502	528	535	520
U.N.E.D. / Oberta de Cataluña	80.983	-	-	-	-	-	-	-
<b>MUJERES</b>								
<b>TOTAL</b>	<b>4.254.515</b>	<b>79.989</b>	<b>192.548</b>	<b>194.499</b>	<b>189.009</b>	<b>194.328</b>	<b>190.985</b>	<b>191.178</b>
Andalucía	835.872	2.351	37.080	39.009	38.525	39.988	39.877	40.987
Aragón	110.236	3.838	5.028	4.984	4.774	5.080	5.060	4.968
Asturias (Principado de)	83.252	222	3.235	3.210	3.205	3.210	3.321	3.279
Baleares (Illes)	81.384	902	4.638	4.602	4.519	4.479	4.399	4.462
Canarias	190.713	0	8.930	9.598	8.949	9.299	9.174	9.152
Cantabria	45.108	393	2.119	2.085	1.948	1.959	1.988	1.976
Castilla y León	226.445	2.707	8.821	8.883	8.708	9.237	9.106	9.207
Castilla-La Mancha	174.054	541	8.770	8.883	8.848	8.997	8.902	9.153
Cataluña	617.872	29.128	32.204	30.999	29.325	29.814	28.584	28.304
Comunidad Valenciana	433.857	5.253	20.709	21.140	20.321	20.687	20.502	20.546
Extremadura	107.652	280	4.794	4.999	5.069	5.108	5.363	5.410
Galicia	243.302	3.713	9.221	9.512	9.361	9.582	9.548	9.594
Madrid (Comunidad de)	592.028	19.928	26.577	26.455	25.769	26.923	25.714	25.157
Murcia (Región de)	140.032	2.300	7.064	6.950	7.000	7.142	6.858	6.884
Navarra (Comunidad Foral de)	51.200	0	2.676	2.632	2.688	2.625	2.632	2.522
País Vasco	184.347	8.152	8.566	8.386	7.888	8.028	7.883	7.492
Rioja (La)	24.487	112	1.219	1.232	1.210	1.250	1.229	1.160
Ceuta	8.159	34	445	494	449	475	421	464
Melilla	7.805	135	452	446	453	445	424	461
U.N.E.D. / Oberta de Cataluña	96.710	-	-	-	-	-	-	-

(1) Se han considerado las enseñanzas de Régimen General, de Artes Plásticas y Diseño y el resto de de estudios superiores de Enseñanzas Artísticas.

## C1.3. Alumnado matriculado por edad (1)

(continuación)

	9 años	10 años	11 años	12 años	13 años	14 años	15 años	16 años
<b>AMBOS SEXOS</b>								
<b>TOTAL</b>	<b>399.263</b>	<b>415.561</b>	<b>427.243</b>	<b>426.527</b>	<b>431.824</b>	<b>437.333</b>	<b>438.153</b>	<b>399.202</b>
Andalucía	86.250	91.445	93.810	94.510	96.291	95.583	94.554	82.743
Aragón	10.535	10.480	10.906	10.741	10.704	11.105	11.298	10.494
Asturias (Principado de)	6.915	7.257	7.710	7.910	7.982	8.210	8.729	9.029
Baleares (Illes)	8.999	9.171	9.682	9.500	9.718	9.462	9.289	8.346
Canarias	19.060	19.823	20.709	20.624	20.904	21.751	21.989	19.578
Cantabria	4.100	4.402	4.674	4.634	4.838	4.881	5.125	5.033
Castilla y León	19.349	20.415	21.127	21.445	22.139	22.825	23.320	23.011
Castilla-La Mancha	19.482	20.060	21.114	21.048	21.136	21.453	20.791	18.302
Cataluña	59.230	59.695	61.141	60.434	61.006	61.578	62.347	53.608
Comunidad Valenciana	41.666	43.475	44.690	44.495	44.747	44.808	45.008	39.057
Extremadura	11.543	12.232	12.716	12.695	12.945	13.151	13.247	11.613
Galicia	20.662	22.523	22.686	23.489	24.057	24.984	25.587	25.680
Madrid (Comunidad de)	52.509	53.983	55.203	53.585	54.121	55.699	54.798	52.792
Murcia (Región de)	14.054	15.017	15.223	15.350	15.319	15.284	14.547	13.316
Navarra (Comunidad Foral de)	5.120	5.040	5.091	5.199	5.020	5.223	5.334	4.766
País Vasco	15.422	16.023	16.254	16.487	16.385	16.839	17.684	17.796
Rioja (La)	2.503	2.503	2.531	2.562	2.686	2.711	2.731	2.453
Ceuta	905	1.028	1.005	938	918	929	919	839
Melilla	959	989	971	881	908	857	856	746
U.N.E.D. / Oberta de Cataluña	-	-	-	-	-	-	-	-
<b>HOMBRES</b>								
<b>TOTAL</b>	<b>205.349</b>	<b>213.926</b>	<b>218.950</b>	<b>219.379</b>	<b>220.353</b>	<b>224.136</b>	<b>223.165</b>	<b>197.887</b>
Andalucía	44.259	47.331	47.909	49.194	48.521	48.953	47.513	40.767
Aragón	5.371	5.358	5.485	5.407	5.578	5.785	5.740	5.198
Asturias (Principado de)	3.529	3.760	3.897	4.065	4.074	4.198	4.486	4.559
Baleares (Illes)	4.604	4.653	4.922	4.915	4.980	4.819	4.769	4.091
Canarias	9.869	10.173	10.731	10.628	10.718	11.277	11.240	9.732
Cantabria	2.163	2.249	2.471	2.399	2.487	2.520	2.572	2.495
Castilla y León	10.068	10.480	10.957	11.174	11.302	11.645	12.133	11.520
Castilla-La Mancha	10.083	10.371	10.830	10.826	10.891	11.031	10.681	8.805
Cataluña	30.490	30.609	31.399	31.228	31.587	31.980	32.082	26.820
Comunidad Valenciana	21.093	22.204	22.644	22.245	22.460	22.318	22.413	18.650
Extremadura	5.994	6.265	6.502	6.460	6.746	6.771	6.842	5.686
Galicia	10.602	11.552	11.642	12.038	12.207	12.655	13.032	12.745
Madrid (Comunidad de)	27.115	27.713	28.218	27.389	27.728	28.585	28.137	26.524
Murcia (Región de)	7.339	7.878	7.888	7.836	7.853	7.968	7.453	6.633
Navarra (Comunidad Foral de)	2.616	2.644	2.633	2.756	2.579	2.695	2.754	2.428
País Vasco	7.939	8.319	8.409	8.524	8.375	8.568	8.998	9.157
Rioja (La)	1.252	1.314	1.304	1.328	1.360	1.425	1.375	1.243
Ceuta	468	522	546	496	467	486	479	436
Melilla	495	531	563	471	440	457	466	398
U.N.E.D. / Oberta de Cataluña	-	-	-	-	-	-	-	-
<b>MUJERES</b>								
<b>TOTAL</b>	<b>193.914</b>	<b>201.635</b>	<b>208.293</b>	<b>207.148</b>	<b>211.471</b>	<b>213.197</b>	<b>214.988</b>	<b>201.315</b>
Andalucía	41.991	44.114	45.901	45.316	47.770	46.630	47.041	41.976
Aragón	5.164	5.122	5.421	5.334	5.126	5.320	5.558	5.296
Asturias (Principado de)	3.386	3.497	3.813	3.845	3.908	4.012	4.243	4.470
Baleares (Illes)	4.395	4.518	4.760	4.585	4.738	4.643	4.520	4.255
Canarias	9.191	9.650	9.978	9.996	10.186	10.474	10.749	9.846
Cantabria	1.937	2.153	2.203	2.235	2.351	2.361	2.553	2.538
Castilla y León	9.281	9.935	10.170	10.271	10.837	11.180	11.187	11.491
Castilla-La Mancha	9.399	9.689	10.284	10.222	10.245	10.422	10.110	9.497
Cataluña	28.740	29.086	29.742	29.206	29.419	29.598	30.265	26.788
Comunidad Valenciana	20.573	21.271	22.046	22.250	22.287	22.490	22.595	20.407
Extremadura	5.549	5.967	6.214	6.235	6.199	6.380	6.405	5.927
Galicia	10.060	10.971	11.044	11.451	11.850	12.329	12.555	12.935
Madrid (Comunidad de)	25.394	26.270	26.985	26.196	26.393	27.114	26.661	26.268
Murcia (Región de)	6.715	7.139	7.335	7.514	7.466	7.316	7.094	6.683
Navarra (Comunidad Foral de)	2.504	2.396	2.458	2.443	2.441	2.528	2.580	2.338
País Vasco	7.483	7.704	7.845	7.963	8.010	8.271	8.686	8.639
Rioja (La)	1.251	1.189	1.227	1.234	1.326	1.286	1.356	1.210
Ceuta	437	506	459	442	451	443	440	403
Melilla	464	458	408	410	468	400	390	348
U.N.E.D. / Oberta de Cataluña	-	-	-	-	-	-	-	-

(1) Se han considerado las enseñanzas de Régimen General, de Artes Plásticas y Diseño y el resto de de estudios superiores de Enseñanzas Artísticas.

## C1.3. Alumnado matriculado por edad (1)

(conclusión)

	17 años	18 años	19 años	20 años	21 años	22 años	23 años	24 años	25 y más años
<b>AMBOS SEXOS</b>									
<b>TOTAL</b>	<b>350.800</b>	<b>303.031</b>	<b>278.837</b>	<b>256.826</b>	<b>229.306</b>	<b>206.787</b>	<b>174.808</b>	<b>139.108</b>	<b>647.873</b>
Andalucía	69.522	57.163	52.058	46.416	41.000	36.528	31.408	24.182	85.761
Aragón	9.669	8.421	7.611	6.760	6.086	5.340	4.409	3.404	13.599
Asturias (Principado de)	8.951	7.581	6.978	6.305	5.632	5.064	4.511	3.699	13.178
Baleares (Illes)	6.514	4.439	3.478	2.786	2.343	2.102	1.721	1.428	5.927
Canarias	16.385	13.078	10.849	11.147	8.163	6.902	5.745	4.720	25.802
Cantabria	4.639	4.036	3.523	3.031	2.368	2.096	1.836	1.416	4.572
Castilla y León	21.805	19.561	18.898	17.361	15.606	13.936	11.945	9.328	30.509
Castilla-La Mancha	15.576	10.321	8.866	7.348	6.295	5.284	4.023	3.002	14.043
Cataluña	45.696	42.167	37.687	36.765	32.652	28.723	23.501	18.619	72.864
Comunidad Valenciana	33.296	28.899	26.114	23.395	22.189	21.636	18.911	14.857	54.179
Extremadura	9.918	7.086	6.126	5.578	4.968	4.184	3.392	2.657	8.236
Galicia	22.848	20.700	19.570	17.340	15.131	13.647	11.870	9.721	34.763
Madrid (Comunidad de)	48.297	45.791	45.704	42.867	40.656	36.781	29.896	22.985	82.774
Murcia (Región de)	11.194	9.657	8.407	7.712	6.873	5.852	4.962	3.834	13.945
Navarra (Comunidad Foral de)	4.638	4.527	4.018	3.685	3.218	2.578	1.907	1.294	4.466
País Vasco	18.315	16.469	16.052	15.338	12.429	11.312	8.606	6.541	20.732
Rioja (La)	2.147	1.663	1.372	1.162	1.036	873	770	696	3.835
Ceuta	696	481	307	285	202	172	150	125	652
Melilla	694	415	338	304	224	178	140	86	494
U.N.E.D. / Oberta de Cataluña	-	576	881	1.241	2.235	3.599	5.105	6.514	157.542
<b>HOMBRES</b>									
<b>TOTAL</b>	<b>166.391</b>	<b>140.968</b>	<b>126.158</b>	<b>113.357</b>	<b>102.334</b>	<b>93.109</b>	<b>81.793</b>	<b>67.149</b>	<b>326.099</b>
Andalucía	31.562	26.035	23.026	20.148	18.196	16.460	14.842	11.735	44.718
Aragón	4.604	4.068	3.567	3.003	2.734	2.471	2.076	1.655	6.958
Asturias (Principado de)	4.492	3.705	3.249	2.869	2.498	2.198	2.051	1.718	6.723
Baleares (Illes)	3.016	2.088	1.527	1.184	997	873	748	631	2.705
Canarias	7.818	6.040	4.911	4.858	3.520	3.013	2.554	2.123	12.413
Cantabria	2.256	1.929	1.635	1.409	1.072	990	896	687	2.334
Castilla y León	10.684	9.174	8.341	7.395	6.709	6.143	5.445	4.403	15.231
Castilla-La Mancha	7.088	4.685	4.017	3.204	2.828	2.399	1.934	1.498	7.013
Cataluña	21.963	19.845	17.098	16.303	14.615	13.113	11.257	9.181	38.629
Comunidad Valenciana	15.036	12.813	11.370	9.933	9.677	9.665	8.869	7.290	28.043
Extremadura	4.609	3.225	2.780	2.469	2.236	1.917	1.593	1.358	4.205
Galicia	10.781	9.455	8.810	7.455	6.719	6.043	5.307	4.459	16.985
Madrid (Comunidad de)	23.583	21.635	21.099	19.611	18.843	17.286	14.549	11.807	43.114
Murcia (Región de)	5.340	4.352	3.688	3.344	3.013	2.615	2.362	1.911	7.239
Navarra (Comunidad Foral de)	2.423	2.127	1.879	1.632	1.484	1.097	915	668	2.369
País Vasco	9.413	8.366	7.963	7.394	5.832	5.241	4.295	3.340	10.599
Rioja (La)	1.044	798	646	526	488	392	370	318	1.976
Ceuta	349	211	111	112	80	66	51	49	245
Melilla	330	195	146	122	95	74	56	25	187
U.N.E.D. / Oberta de Cataluña	-	222	295	386	698	1.053	1.623	2.293	74.413
<b>MUJERES</b>									
<b>TOTAL</b>	<b>184.409</b>	<b>162.063</b>	<b>152.679</b>	<b>143.469</b>	<b>126.972</b>	<b>113.678</b>	<b>93.015</b>	<b>71.959</b>	<b>321.774</b>
Andalucía	37.960	31.128	29.032	26.268	22.804	20.068	16.566	12.447	41.043
Aragón	5.065	4.353	4.044	3.757	3.352	2.869	2.333	1.749	6.641
Asturias (Principado de)	4.459	3.876	3.729	3.436	3.134	2.866	2.460	1.981	6.455
Baleares (Illes)	3.498	2.351	1.951	1.602	1.346	1.229	973	797	3.222
Canarias	8.567	7.038	5.938	6.289	4.643	3.889	3.191	2.597	13.389
Cantabria	2.383	2.107	1.888	1.622	1.296	1.106	940	729	2.238
Castilla y León	11.121	10.387	10.557	9.966	8.897	7.793	6.500	4.925	15.278
Castilla-La Mancha	8.488	5.636	4.849	4.144	3.467	2.885	2.089	1.504	7.030
Cataluña	23.733	22.322	20.589	20.462	18.037	15.610	12.244	9.438	34.235
Comunidad Valenciana	18.260	16.086	14.744	13.462	12.512	11.971	10.042	7.567	26.136
Extremadura	5.309	3.861	3.346	3.109	2.732	2.267	1.799	1.299	4.031
Galicia	12.067	11.245	10.760	9.885	8.412	7.604	6.563	5.262	17.778
Madrid (Comunidad de)	24.714	24.156	24.605	23.256	21.813	19.495	15.347	11.178	39.660
Murcia (Región de)	5.854	5.305	4.719	4.368	3.860	3.237	2.600	1.923	6.706
Navarra (Comunidad Foral de)	2.215	2.400	2.139	2.053	1.734	1.481	992	626	2.097
País Vasco	8.902	8.103	8.089	7.944	6.597	6.071	4.311	3.201	10.133
Rioja (La)	1.103	865	726	636	548	481	400	378	1.859
Ceuta	347	270	196	173	122	106	99	76	407
Melilla	364	220	192	182	129	104	84	61	307
U.N.E.D. / Oberta de Cataluña	-	354	586	855	1.537	2.546	3.482	4.221	83.129

(1) Se han considerado las enseñanzas de Régimen General, de Artes Plásticas y Diseño y el resto de de estudios superiores de Enseñanzas Artísticas.

## C1.4. Tasas netas de escolaridad en edades significativas (1)

	3 años			15 años			16 años			17 años		
	1993-94	1998-99	2003-04	1993-94	1998-99	2003-04	1993-94	1998-99	2003-04	1993-94	1998-99	2003-04
<b>AMBOS SEXOS</b>												
<b>TOTAL</b>	<b>53,0</b>	<b>80,3</b>	<b>95,9</b>	<b>92,3</b>	<b>93,9</b>	<b>98,9</b>	<b>78,9</b>	<b>83,7</b>	<b>87,8</b>	<b>71,7</b>	<b>75,9</b>	<b>74,9</b>
Andalucía	16,4	48,8	92,2	89,5	91,3	99,7	72,5	77,1	85,8	65,2	71,9	70,4
Aragón	76,8	92,5	100,0	96,0	95,1	100,0	85,5	88,8	90,5	78,7	82,4	80,9
Asturias (Principado de)	62,8	90,4	96,4	95,6	99,4	98,5	90,3	94,1	95,6	86,0	88,8	88,9
Baleares (Illes)	45,8	85,9	93,2	87,8	94,1	93,1	74,1	77,2	82,7	63,9	63,5	63,4
Canarias	19,5	83,7	89,7	99,0	96,4	99,1	76,5	86,6	86,5	72,4	77,3	71,1
Cantabria	68,1	89,2	95,7	96,6	97,2	99,1	86,3	90,6	93,2	81,4	83,0	81,6
Castilla y León	79,0	96,1	99,7	95,9	98,0	100,0	87,6	95,1	94,8	80,2	87,3	86,2
Castilla-La Mancha	52,3	88,1	100,0	88,1	92,0	98,2	70,6	80,0	85,6	63,6	69,5	72,0
Cataluña	96,0	98,8	99,5	92,5	93,6	100,0	79,1	80,2	84,0	68,4	70,2	69,5
Comunidad Valenciana	41,5	76,3	94,5	90,1	91,0	97,6	75,2	78,1	82,9	66,1	71,6	68,6
Extremadura	49,7	88,0	95,9	85,6	93,1	99,0	69,6	82,7	85,7	61,3	70,2	71,9
Galicia	68,9	85,6	96,2	90,6	96,9	99,6	76,9	86,1	95,7	73,8	78,9	81,1
Madrid (Comunidad de)	55,7	87,3	93,6	93,4	95,0	97,2	85,1	90,2	91,0	80,1	82,6	80,5
Murcia (Región de)	32,1	80,8	99,8	92,4	90,1	96,4	74,0	78,1	87,3	66,2	66,6	72,2
Navarra (Comunidad Foral de)	98,5	96,8	100,0	90,8	92,5	100,0	81,7	89,1	88,5	76,7	81,6	83,8
País Vasco	100,0	100,0	100,0	100,0	99,3	100,0	92,7	97,3	96,3	86,1	91,5	94,5
Rioja (La)	68,0	94,7	99,1	100,0	97,2	99,9	88,2	88,9	87,3	80,1	77,8	74,6
Ceuta	33,4	61,2	91,8	75,0	85,1	94,3	54,4	75,7	83,7	44,5	57,8	68,9
Melilla	28,0	60,6	96,0	74,7	85,7	90,6	59,5	72,1	77,0	50,4	62,5	70,0
<b>HOMBRES</b>												
<b>TOTAL</b>	<b>52,4</b>	<b>80,1</b>	<b>95,6</b>	<b>91,7</b>	<b>93,5</b>	<b>98,1</b>	<b>76,0</b>	<b>82,4</b>	<b>84,8</b>	<b>67,6</b>	<b>73,4</b>	<b>69,2</b>
Andalucía	15,9	48,4	91,6	88,7	91,4	97,5	69,9	80,5	82,3	61,6	76,3	62,3
Aragón	76,1	92,8	99,6	96,0	95,6	99,7	83,8	87,1	87,5	75,3	79,6	75,0
Asturias (Principado de)	63,0	89,6	96,0	95,2	100,0	98,6	87,0	93,5	93,7	84,5	83,8	86,5
Baleares (Illes)	44,0	84,4	92,4	86,3	94,3	93,3	70,0	73,2	79,0	59,8	57,0	57,2
Canarias	18,9	84,1	89,7	100,0	97,2	99,2	75,1	85,0	84,4	69,5	73,6	66,8
Cantabria	66,7	88,0	96,1	95,7	96,3	96,8	83,8	87,4	90,1	77,0	79,6	77,4
Castilla y León	79,2	96,0	100,0	95,3	97,3	100,0	83,9	93,2	92,2	75,2	83,0	81,9
Castilla-La Mancha	52,4	87,8	100,0	87,7	91,5	98,1	65,1	75,0	80,4	56,9	63,4	63,8
Cataluña	95,0	99,3	99,8	92,6	93,1	100,0	75,2	76,6	81,8	63,3	65,3	65,0
Comunidad Valenciana	40,7	75,3	92,2	88,8	88,6	94,5	72,0	73,5	77,0	60,6	65,4	60,2
Extremadura	50,0	87,7	96,3	84,3	91,5	98,8	64,3	78,6	81,1	58,1	63,0	64,5
Galicia	68,4	85,2	95,5	89,2	95,6	99,3	74,1	83,4	92,9	70,2	74,9	74,9
Madrid (Comunidad de)	55,1	87,1	93,2	93,1	95,5	97,2	83,6	89,7	89,0	76,8	80,5	76,6
Murcia (Región de)	30,9	80,8	100,0	90,8	89,8	95,8	70,7	74,5	84,4	60,4	61,2	66,9
Navarra (Comunidad Foral de)	99,2	96,8	100,0	91,3	93,7	100,0	80,1	89,2	87,1	73,1	75,8	84,1
País Vasco	100,0	100,0	100,0	99,8	99,4	99,7	91,5	98,2	96,7	83,0	90,5	94,4
Rioja (La)	65,6	94,6	100,0	100,0	95,0	98,3	83,4	85,2	86,1	74,4	72,9	70,6
Ceuta	30,5	59,0	89,6	74,5	86,8	96,2	52,9	76,2	85,0	40,1	58,5	67,9
Melilla	28,4	60,8	95,4	71,2	86,9	97,1	59,9	74,3	79,3	49,8	62,3	63,7
<b>MUJERES</b>												
<b>TOTAL</b>	<b>53,5</b>	<b>80,5</b>	<b>96,2</b>	<b>92,8</b>	<b>94,3</b>	<b>99,7</b>	<b>81,9</b>	<b>85,0</b>	<b>91,0</b>	<b>76,1</b>	<b>78,6</b>	<b>81,0</b>
Andalucía	16,9	49,3	92,8	90,3	91,2	100,0	75,2	73,5	89,4	69,0	67,2	78,9
Aragón	77,5	92,2	100,0	96,0	94,5	100,0	87,2	90,6	93,6	82,2	85,5	87,0
Asturias (Principado de)	62,5	91,2	96,9	96,0	98,4	98,5	93,7	94,8	97,7	87,7	94,0	91,4
Baleares (Illes)	47,7	87,5	93,9	89,4	93,9	92,9	78,4	81,5	86,5	68,1	70,4	69,9
Canarias	20,1	83,3	89,6	97,5	95,5	98,9	78,0	88,2	88,6	75,4	81,0	75,6
Cantabria	69,6	90,5	95,3	97,6	98,3	100,0	89,0	94,1	96,5	86,0	86,6	86,0
Castilla y León	78,7	96,2	98,9	96,5	98,9	98,8	91,4	97,2	97,6	85,5	91,9	90,6
Castilla-La Mancha	52,2	88,4	100,0	88,5	92,4	98,3	76,5	85,4	91,0	70,7	76,1	80,7
Cataluña	97,1	98,3	99,2	92,3	94,1	100,0	83,2	84,1	86,3	73,8	75,3	74,2
Comunidad Valenciana	42,4	77,4	97,0	91,4	93,6	100,0	78,5	82,9	89,1	71,8	78,1	77,6
Extremadura	49,4	88,4	95,5	87,0	94,9	99,1	75,0	87,0	90,5	64,6	77,8	79,9
Galicia	69,4	86,1	96,9	92,0	98,1	100,0	79,8	89,0	98,5	77,4	83,2	87,6
Madrid (Comunidad de)	56,3	87,6	94,1	93,7	94,5	97,1	86,6	90,7	93,1	83,6	84,9	84,7
Murcia (Región de)	33,3	80,9	98,7	94,2	90,4	97,0	77,6	81,9	90,4	72,3	72,4	77,9
Navarra (Comunidad Foral de)	97,7	96,8	99,9	90,3	91,1	100,0	83,3	88,9	90,0	80,5	87,8	83,4
País Vasco	100,0	99,2	100,0	100,0	99,2	100,0	94,0	96,3	95,9	89,4	92,6	94,5
Rioja (La)	70,5	94,8	96,8	100,0	99,5	100,0	93,3	92,8	88,6	86,0	83,0	78,8
Ceuta	36,3	63,6	93,9	75,6	83,3	92,2	56,1	75,1	82,4	49,0	57,1	70,0
Melilla	27,6	60,5	96,6	78,3	84,4	83,9	59,1	69,7	74,5	51,1	62,8	77,0

(1) Se han considerado las enseñanzas de Régimen General, de Artes Plásticas y Diseño y el resto de de estudios superiores de Enseñanzas Artísticas.

## C1.5. Esperanza de vida escolar en el sistema educativo a los 6 años (1)

	Total		E. no Universitaria		E. Universitaria	
	1998-99	2003-04	1998-99	2003-04	1998-99	2003-04
<b>AMBOS SEXOS</b>						
<b>TOTAL</b>	<b>14,6</b>	<b>14,5</b>	<b>12,8</b>	<b>12,7</b>	<b>1,8</b>	<b>1,8</b>
Andalucía	14,1	14,1	12,4	12,6	1,7	1,6
Aragón	14,9	14,7	12,9	12,9	2,0	1,8
Asturias (Principado de)	15,4	15,0	13,3	13,1	2,0	1,8
Balears (Illes)	13,1	12,7	12,2	12,0	0,8	0,8
Canarias	14,5	13,8	13,3	12,6	1,2	1,1
Cantabria	14,6	14,4	13,2	13,1	1,4	1,3
Castilla y León	15,6	15,4	13,3	13,3	2,3	2,1
Castilla-La Mancha	13,5	13,5	12,4	12,5	1,1	1,0
Cataluña	14,1	14,3	12,6	12,5	1,6	1,7
Comunidad Valenciana	14,3	14,1	12,5	12,4	1,7	1,7
Extremadura	13,9	13,9	12,5	12,5	1,4	1,3
Galicia	15,1	14,9	13,2	13,2	1,8	1,7
Madrid (Comunidad de)	15,3	15,2	12,9	12,8	2,3	2,5
Murcia (Región de)	14,0	14,1	12,4	12,6	1,6	1,5
Navarra (Comunidad Foral de)	14,9	14,9	12,5	12,8	2,3	2,1
País Vasco	15,4	15,5	13,3	13,3	2,1	2,2
Rioja (La)	14,4	13,8	12,9	12,7	1,5	1,1
Ceuta	12,7	12,9	12,1	12,3	0,6	0,6
Melilla	14,2	12,7	12,7	12,2	0,7	0,5
<b>HOMBRES</b>						
<b>TOTAL</b>	<b>14,2</b>	<b>14,1</b>	<b>12,7</b>	<b>12,6</b>	<b>1,6</b>	<b>1,5</b>
Andalucía	13,9	13,7	12,4	12,4	1,5	1,3
Aragón	14,6	14,3	12,8	12,8	1,8	1,5
Asturias (Principado de)	15,0	14,6	13,3	13,1	1,7	1,5
Balears (Illes)	12,7	12,4	12,1	11,8	0,7	0,6
Canarias	14,2	13,5	13,2	12,6	1,0	0,9
Cantabria	14,4	14,1	13,1	12,9	1,3	1,2
Castilla y León	15,1	14,9	13,2	13,2	1,9	1,7
Castilla-La Mancha	13,1	13,1	12,2	12,3	0,9	0,8
Cataluña	13,8	13,9	12,5	12,5	1,3	1,4
Comunidad Valenciana	13,8	13,5	12,3	12,0	1,5	1,5
Extremadura	13,5	13,5	12,3	12,4	1,2	1,1
Galicia	14,6	14,4	13,1	13,1	1,5	1,3
Madrid (Comunidad de)	15,0	14,9	12,9	12,7	2,1	2,2
Murcia (Región de)	13,6	13,7	12,3	12,5	1,3	1,2
Navarra (Comunidad Foral de)	14,4	14,5	12,5	12,8	1,9	1,7
País Vasco	15,3	15,3	13,5	13,5	1,8	1,8
Rioja (La)	14,1	13,5	12,8	12,6	1,3	0,9
Ceuta	12,5	12,6	12,1	12,2	0,4	0,4
Melilla	12,7	12,4	12,2	12,1	0,5	0,3
<b>MUJERES</b>						
<b>TOTAL</b>	<b>14,9</b>	<b>14,9</b>	<b>12,8</b>	<b>12,7</b>	<b>2,1</b>	<b>2,1</b>
Andalucía	14,3	14,6	12,4	12,9	1,9	1,8
Aragón	15,1	15,1	12,8	13,2	2,3	2,2
Asturias (Principado de)	15,7	15,4	13,4	12,1	2,4	2,2
Balears (Illes)	13,4	13,1	12,3	12,7	1,0	1,0
Canarias	14,8	14,1	13,4	13,2	1,3	1,4
Cantabria	14,8	14,7	13,4	13,4	1,4	1,4
Castilla y León	16,1	16,0	13,4	12,7	2,8	2,6
Castilla-La Mancha	13,9	13,8	12,6	12,5	1,3	1,2
Cataluña	14,5	14,6	12,6	12,7	1,9	2,0
Comunidad Valenciana	14,7	14,7	12,7	12,7	2,0	2,0
Extremadura	14,3	14,3	12,7	13,3	1,6	1,5
Galicia	15,6	15,4	13,3	12,8	2,2	2,1
Madrid (Comunidad de)	15,5	15,6	12,9	12,7	2,6	2,8
Murcia (Región de)	14,4	14,6	12,6	12,7	1,9	1,8
Navarra (Comunidad Foral de)	15,3	15,3	12,5	13,1	2,8	2,6
País Vasco	15,6	15,7	13,1	12,7	2,5	2,5
Rioja (La)	14,7	14,0	13,1	12,3	1,7	1,3
Ceuta	12,8	13,1	11,9	12,1	0,9	0,9
Melilla	12,7	12,9	11,8	0,0	0,9	0,8

(1) Se han considerado las enseñanzas de Régimen General, de Artes Plásticas y Diseño y el resto de de estudios superiores de Enseñanzas Artísticas.

## C1.6. Distribución porcentual del alumnado de enseñanzas de Régimen General por tipo de financiación / titularidad del centro

(continúa)

TOTAL	Régimen General no Universitario	E. Infantil	E. Primaria	E. Especial	E.S.O.	Bachillerato	
<b>% ENSEÑANZA PÚBLICA</b>							
<b>TOTAL</b>	<b>71,3</b>	<b>67,5</b>	<b>64,9</b>	<b>66,7</b>	<b>51,6</b>	<b>66,0</b>	<b>74,3</b>
Andalucía	79,0	76,1	78,3	75,2	43,6	74,8	82,4
Aragón	67,9	63,1	59,9	63,6	43,8	60,9	70,9
Asturias (Principado de)	75,3	69,4	67,5	67,8	55,7	64,9	78,3
Balears (Illes)	64,7	62,4	59,4	61,4	25,0	58,8	73,6
Canarias	81,2	78,4	77,3	75,0	67,8	76,7	86,7
Cantabria	69,1	64,4	61,8	60,3	34,7	62,9	81,9
Castilla y León	72,2	67,6	65,6	66,4	60,4	64,6	78,3
Castilla-La Mancha	83,3	81,6	80,4	81,1	60,7	80,1	89,3
Cataluña	63,7	59,5	57,1	60,3	42,6	57,2	63,3
Comunidad Valenciana	72,4	68,2	65,3	67,1	71,1	67,0	78,6
Extremadura	82,3	80,0	79,9	79,3	51,0	77,4	85,8
Galicia	77,2	72,6	67,6	68,7	56,7	71,1	84,3
Madrid (Comunidad de)	61,3	55,9	53,3	53,8	51,9	54,7	58,7
Murcia (Región de )	75,9	74,4	71,2	72,6	78,6	72,7	87,4
Navarra (Comunidad Foral de)	59,8	62,9	62,3	62,9	48,7	58,4	65,9
País Vasco	52,6	47,6	48,9	47,2	43,5	41,6	52,1
Rioja (La)	71,4	66,4	63,1	65,1	73,6	63,3	75,6
Ceuta	73,9	74,6	71,1	71,2	100,0	71,1	95,0
Melilla	82,9	83,2	73,7	80,0	100,0	87,7	95,4
U.N.E.D. / Oberta de Cataluña	83,0	-	-	-	-	-	-
<b>% ENSEÑANZA PRIVADA CONCERTADA</b>							
<b>TOTAL</b>	<b>20,9</b>	<b>25,7</b>	<b>20,9</b>	<b>29,8</b>	<b>36,2</b>	<b>30,7</b>	<b>9,0</b>
Andalucía	14,6	17,2	1,2	22,1	0,0	22,6	6,5
Aragón	24,3	29,2	22,1	33,7	56,2	36,4	8,1
Asturias (Principado de)	17,3	21,8	8,2	30,1	44,3	32,6	1,8
Balears (Illes)	30,0	32,9	34,8	34,2	75,0	38,6	13,7
Canarias	11,2	12,9	0,0	19,9	30,8	18,2	1,7
Cantabria	24,0	28,0	8,4	38,8	60,6	36,3	4,3
Castilla y León	22,5	28,5	27,6	31,9	39,6	34,3	6,2
Castilla-La Mancha	15,1	16,6	17,4	18,6	38,8	18,7	2,4
Cataluña	28,8	34,4	30,7	38,3	57,4	41,6	14,5
Comunidad Valenciana	22,4	27,2	25,7	30,8	6,6	31,0	7,0
Extremadura	14,2	16,3	5,4	20,3	49,0	22,2	3,4
Galicia	18,4	22,5	25,5	29,5	42,2	26,1	0,0
Madrid (Comunidad de)	21,5	27,5	22,9	33,0	45,3	33,7	7,4
Murcia (Región de )	19,5	22,8	23,4	26,0	21,4	25,9	1,7
Navarra (Comunidad Foral de)	30,3	36,7	37,5	37,1	38,9	41,6	34,1
País Vasco	41,5	50,9	48,4	51,8	56,4	57,4	46,7
Rioja (La)	26,0	30,5	33,4	34,9	26,4	35,4	0,0
Ceuta	21,3	22,7	16,6	28,8	0,0	28,9	0,0
Melilla	13,6	14,4	16,2	20,0	0,0	12,3	0,0
U.N.E.D. / Oberta de Cataluña	-	-	-	-	-	-	-
<b>% ENSEÑANZA PRIVADA NO CONCERTADA</b>							
<b>TOTAL</b>	<b>7,8</b>	<b>6,8</b>	<b>14,2</b>	<b>3,5</b>	<b>12,2</b>	<b>3,3</b>	<b>16,7</b>
Andalucía	6,4	6,7	20,6	2,7	56,4	2,6	11,2
Aragón	7,8	7,6	18,0	2,7	0,0	2,7	21,0
Asturias (Principado de)	7,4	8,7	24,3	2,1	0,0	2,5	19,8
Balears (Illes)	5,3	4,6	5,7	4,4	0,0	2,6	12,7
Canarias	7,6	8,7	22,7	5,1	1,4	5,1	11,6
Cantabria	6,9	7,6	29,8	0,9	4,6	0,9	13,8
Castilla y León	5,3	4,0	6,8	1,7	0,0	1,2	15,6
Castilla-La Mancha	1,6	1,8	2,2	0,3	0,5	1,2	8,4
Cataluña	7,5	6,1	12,2	1,4	0,0	1,2	22,1
Comunidad Valenciana	5,3	4,6	9,0	2,1	22,3	2,0	14,4
Extremadura	3,4	3,7	14,7	0,4	0,0	0,4	10,8
Galicia	4,4	4,9	7,0	1,8	1,1	2,8	15,7
Madrid (Comunidad de)	17,2	16,5	23,8	13,2	2,8	11,6	33,9
Murcia (Región de )	4,6	2,9	5,4	1,4	0,0	1,4	10,9
Navarra (Comunidad Foral de)	10,0	0,3	0,2	0,0	12,4	0,0	0,0
País Vasco	5,9	1,6	2,7	1,0	0,1	1,0	1,2
Rioja (La)	2,6	3,0	3,5	0,0	0,0	1,2	24,4
Ceuta	4,8	2,7	12,4	0,0	0,0	0,0	5,0
Melilla	3,5	2,5	10,0	0,0	0,0	0,0	4,6
U.N.E.D. / Oberta de Cataluña	17,0	-	-	-	-	-	-

## C1.6. Distribución porcentual del alumnado de enseñanzas de Régimen General por tipo de financiación/titularidad del centro

(conclusión)

	Bachillerato distancia	C.F. Grado Medio	C.F. Grado Superior	C.F. de F.P. distancia	Programas Garantía Social	E. Universitaria
<b>% ENSEÑANZA PÚBLICA</b>						
<b>TOTAL</b>	<b>95,3</b>	<b>73,2</b>	<b>76,2</b>	<b>100,0</b>	<b>69,7</b>	<b>88,1</b>
Andalucía	100,0	69,4	80,9	100,0	73,0	95,4
Aragón	100,0	66,2	67,5	100,0	65,6	91,3
Asturias (Principado de)	100,0	78,9	77,3	-	88,5	97,4
Balears (Illes)	100,0	83,8	89,9	-	69,1	88,4
Canarias	66,8	93,9	97,2	100,0	98,4	100,0
Cantabria	100,0	65,2	69,0	100,0	68,8	97,1
Castilla y León	100,0	68,5	72,4	100,0	54,8	89,7
Castilla-La Mancha	100,0	83,2	91,4	100,0	71,9	99,9
Cataluña	100,0	69,6	67,0	-	63,2	85,4
Comunidad Valenciana	100,0	68,3	82,8	-	60,3	91,6
Extremadura	100,0	87,2	91,6	100,0	90,3	98,7
Galicia	100,0	83,1	82,6	-	84,4	97,7
Madrid (Comunidad de)	100,0	74,0	74,6	100,0	68,6	80,4
Murcia (Región de )	100,0	76,7	90,4	-	76,9	85,1
Navarra (Comunidad Foral de)	100,0	77,6	73,4	-	64,5	45,0
País Vasco	100,0	58,4	47,1	-	59,0	74,9
Rioja (La)	100,0	70,1	88,2	-	72,4	100,0
Ceuta	100,0	100,0	100,0	100,0	62,4	62,4
Melilla	100,0	100,0	100,0	-	94,8	77,7
U.N.E.D. / Oberta de Cataluña	-	-	-	-	-	83,0
<b>% ENSEÑANZA PRIVADA CONCERTADA</b>						
<b>TOTAL</b>	<b>0,0</b>	<b>24,2</b>	<b>17,3</b>	<b>0,0</b>	<b>29,7</b>	<b>-</b>
Andalucía	0,0	29,0	12,1	0,0	27,0	-
Aragón	0,0	30,0	28,4	0,0	34,4	-
Asturias (Principado de)	0,0	17,1	5,7	-	11,5	-
Balears (Illes)	0,0	12,2	9,3	-	30,9	-
Canarias	0,0	6,0	1,2	0,0	1,6	-
Cantabria	0,0	32,7	23,6	0,0	31,2	-
Castilla y León	0,0	31,2	24,6	0,0	38,3	-
Castilla-La Mancha	0,0	15,1	3,9	0,0	28,1	-
Cataluña	0,0	24,3	25,5	-	36,8	-
Comunidad Valenciana	0,0	28,2	12,6	-	39,7	-
Extremadura	0,0	11,3	7,8	0,0	9,7	-
Galicia	0,0	14,2	7,0	-	15,6	-
Madrid (Comunidad de)	0,0	25,0	14,9	0,0	31,4	-
Murcia (Región de )	0,0	23,3	8,5	-	23,1	-
Navarra (Comunidad Foral de)	0,0	22,4	19,9	-	35,5	-
País Vasco	0,0	37,8	50,5	-	41,0	-
Rioja (La)	0,0	29,9	11,8	-	27,6	-
Ceuta	0,0	0,0	0,0	0,0	37,6	-
Melilla	0,0	0,0	0,0	-	5,2	-
U.N.E.D. / Oberta de Cataluña	-	-	-	-	-	-
<b>% ENSEÑANZA PRIVADA NO CONCERTADA</b>						
<b>TOTAL</b>	<b>4,7</b>	<b>2,5</b>	<b>6,5</b>	<b>0,0</b>	<b>0,6</b>	<b>11,9</b>
Andalucía	0,0	1,6	7,0	0,0	0,0	4,6
Aragón	0,0	3,8	4,2	0,0	0,0	8,7
Asturias (Principado de)	0,0	4,0	17,0	-	0,0	2,6
Balears (Illes)	0,0	4,0	0,9	-	0,0	11,6
Canarias	33,2	0,1	1,6	0,0	0,0	0,0
Cantabria	0,0	2,1	7,4	0,0	0,0	2,9
Castilla y León	0,0	0,3	3,0	0,0	6,9	10,3
Castilla-La Mancha	0,0	1,7	4,6	0,0	0,0	0,1
Cataluña	0,0	6,1	7,6	-	0,0	14,6
Comunidad Valenciana	0,0	3,5	4,5	-	0,0	8,4
Extremadura	0,0	1,5	0,7	0,0	0,0	1,3
Galicia	0,0	2,7	10,3	-	0,0	2,3
Madrid (Comunidad de)	0,0	1,0	10,5	0,0	0,0	19,6
Murcia (Región de )	0,0	0,0	1,1	-	0,0	14,9
Navarra (Comunidad Foral de)	0,0	0,0	6,6	-	0,0	55,0
País Vasco	0,0	3,8	2,4	-	0,0	25,1
Rioja (La)	0,0	0,0	0,0	-	0,0	0,0
Ceuta	0,0	0,0	0,0	0,0	0,0	37,6
Melilla	0,0	0,0	0,0	-	0,0	22,3
U.N.E.D. / Oberta de Cataluña	-	-	-	-	-	17,0



**C1.7. Distribución porcentual del alumnado matriculado por tamaño de municipio y enseñanza**  
**Enseñanzas de Régimen General no universitarias**

	TOTAL	E. Infantil (1)	E. Primaria	E. Especial	E.S.O.	Bachillerato (2)	Formación Profesional (2) (3) (4)
<b>TODOS LOS CENTROS</b>							
<b>TOTAL</b>	<b>6.844.407</b>	<b>19,7</b>	<b>36,2</b>	<b>0,4</b>	<b>27,3</b>	<b>9,2</b>	<b>7,2</b>
Hasta 1.000 habitantes	127.291	25,5	53,3	0,5	16,3	2,5	1,9
De 1.001 a 2.000 habitantes	177.623	25,3	49,9	0,1	19,1	3,2	2,4
De 2.001 a 5.000 habitantes	478.565	21,7	41,8	0,2	28,2	5,4	2,8
De 5.001 a 10.000 habitantes	632.613	19,5	36,1	0,1	31,6	8,1	4,5
De 10.001 a 25.000 habitantes	1.008.686	19,7	36,6	0,3	29,3	8,5	5,6
De 25.001 a 100.000 habitantes	1.660.464	19,4	35,3	0,5	27,5	9,7	7,5
De 100.001 a 500.000 habitantes	1.661.324	18,1	33,6	0,4	27,1	10,8	9,9
Más de 500.000 habitantes	1.097.841	20,0	34,6	0,6	25,4	10,5	8,9
<b>CENTROS PÚBLICOS</b>							
<b>TOTAL</b>	<b>4.611.739</b>	<b>19,0</b>	<b>35,8</b>	<b>0,3</b>	<b>26,8</b>	<b>10,1</b>	<b>8,0</b>
Hasta 1.000 habitantes	114.570	26,4	55,2	0,3	14,6	1,7	1,7
De 1.001 a 2.000 habitantes	164.236	25,6	51,4	0,1	18,3	2,9	1,8
De 2.001 a 5.000 habitantes	424.660	21,4	42,3	0,1	28,4	5,3	2,5
De 5.001 a 10.000 habitantes	536.210	18,7	36,0	0,1	32,0	8,7	4,5
De 10.001 a 25.000 habitantes	776.648	18,7	35,9	0,2	29,4	9,7	6,2
De 25.001 a 100.000 habitantes	1.151.247	18,1	33,8	0,4	26,6	11,5	9,6
De 100.001 a 500.000 habitantes	969.634	17,2	31,7	0,4	25,8	13,0	11,8
Más de 500.000 habitantes	474.534	19,0	33,2	0,5	23,6	11,9	11,8
<b>CENTROS PRIVADOS</b>							
<b>TOTAL</b>	<b>2.232.668</b>	<b>21,1</b>	<b>37,0</b>	<b>0,6</b>	<b>28,5</b>	<b>7,2</b>	<b>5,6</b>
Hasta 1.000 habitantes	12.721	17,1	36,3	2,5	31,9	9,0	3,2
De 1.001 a 2.000 habitantes	13.387	20,9	32,4	1,2	28,7	6,6	10,2
De 2.001 a 5.000 habitantes	53.905	23,7	37,3	1,2	27,0	5,8	4,9
De 5.001 a 10.000 habitantes	96.403	24,0	37,2	0,3	29,3	4,8	4,5
De 10.001 a 25.000 habitantes	232.038	23,2	38,9	0,5	29,0	4,5	3,9
De 25.001 a 100.000 habitantes	509.217	22,5	38,8	0,6	29,6	5,8	2,8
De 100.001 a 500.000 habitantes	691.690	19,2	36,4	0,5	28,9	7,7	7,3
Más de 500.000 habitantes	623.307	20,8	35,7	0,7	26,8	9,3	6,7

(1) No incluye 7.632 alumnos (4.846 en centros públicos y 2.786 en centros privados) de E. Infantil (0 - 2 años) de Galicia.

(2) No incluye el alumnado matriculado en Educación a distancia (34.452 alumnos).

(3) Incluye el alumnado matriculado en Ciclos Formativos de F.P. y Programas de Garantía Social.

(4) No incluye 16.572 alumnos (9.860 en actuaciones públicas y 6.712 en actuaciones privadas) de Actuaciones de Garantía Social.

**C1.8. Distribución porcentual del alumnado matriculado por tamaño de municipio**  
**Enseñanzas de Régimen General no universitarias**

(continúa)

	TOTAL	Hasta 2.000 hab.	De 2.001 a 10.000 hab.	De 10.001 a 25.000 hab.	De 25.001 a 100.000 hab.	Más de 100.000 hab.
<b>TODAS LAS ENSEÑANZAS (1) (2) (3)</b>						
<b>TOTAL</b>	<b>6.844.407</b>	<b>4,5</b>	<b>16,2</b>	<b>14,7</b>	<b>24,3</b>	<b>40,3</b>
Andalucía	1.406.771	2,1	17,2	18,9	22,3	39,4
Aragón	181.142	7,9	14,6	12,5	9,1	55,9
Asturias (Principado de)	130.535	10,2	23,8	4,2	17,7	44,1
Balears (Illes)	146.331	0,9	13,2	13,6	31,5	40,8
Canarias	324.294	0,4	10,1	18,9	30,9	39,8
Cantabria	77.303	6,4	20,7	18,7	17,9	36,3
Castilla y León	352.301	9,9	18,2	7,8	24,1	39,9
Castilla-La Mancha	312.644	8,6	29,6	16,4	35,1	10,3
Cataluña	1.034.349	2,6	13,6	15,5	25,7	42,6
Comunidad Valenciana	694.858	4,6	12,4	21,3	29,0	32,7
Extremadura	187.923	10,4	34,1	13,2	27,5	14,8
Galicia	379.552	18,6	31,3	8,8	16,2	25,1
Madrid (Comunidad de)	920.027	0,7	5,6	4,3	21,1	68,3
Murcia (Región de )	238.942	1,9	18,3	22,4	27,2	30,3
Navarra (Comunidad Foral de)	84.604	8,3	25,4	19,9	7,8	38,6
País Vasco	301.359	2,8	16,5	19,2	25,1	36,3
Rioja (La)	41.649	5,4	25,2	14,9	0,0	54,6
Ceuta	14.913	0,0	0,0	0,0	100,0	0,0
Melilla	14.910	0,0	0,0	0,0	100,0	0,0
<b>E. INFANTIL</b>						
<b>TOTAL</b>	<b>1.345.828</b>	<b>5,7</b>	<b>16,9</b>	<b>14,8</b>	<b>24,0</b>	<b>38,6</b>
Andalucía	243.040	2,9	18,7	19,3	22,7	36,3
Aragón	38.737	10,9	14,0	12,2	8,2	54,7
Asturias (Principado de)	20.493	13,6	22,1	4,1	15,5	44,7
Balears (Illes)	29.994	1,5	15,9	13,2	31,3	38,0
Canarias	56.709	0,5	10,7	19,8	31,7	37,3
Cantabria	13.415	7,7	23,7	19,4	16,0	33,2
Castilla y León	60.411	13,3	17,8	7,5	23,2	38,2
Castilla-La Mancha	56.153	12,9	31,2	15,6	30,3	10,0
Cataluña	251.419	4,2	16,2	15,6	24,9	39,2
Comunidad Valenciana	134.890	5,8	12,9	21,4	28,7	31,2
Extremadura	31.053	16,1	32,1	11,9	24,6	15,3
Galicia	57.636	23,5	31,2	8,1	14,1	23,0
Madrid (Comunidad de)	204.345	1,1	7,3	4,7	22,5	64,5
Murcia (Región de )	48.425	2,8	21,2	22,4	27,9	25,7
Navarra (Comunidad Foral de)	16.472	12,1	28,7	20,3	5,5	33,5
País Vasco	68.754	4,2	17,1	20,2	24,6	33,8
Rioja (La)	7.862	8,3	24,1	13,3	0,0	54,4
Ceuta	2.905	0,0	0,0	0,0	100,0	0,0
Melilla	3.115	0,0	0,0	0,0	100,0	0,0
<b>E. PRIMARIA</b>						
<b>TOTAL</b>	<b>2.479.631</b>	<b>6,3</b>	<b>17,3</b>	<b>14,9</b>	<b>23,7</b>	<b>37,8</b>
Andalucía	534.028	3,0	18,7	19,4	22,4	36,5
Aragón	64.006	12,6	13,5	12,1	8,2	53,6
Asturias (Principado de)	43.137	13,9	23,2	4,1	15,6	43,2
Balears (Illes)	57.166	1,4	15,6	14,0	29,8	39,2
Canarias	120.369	0,5	10,8	19,8	31,7	37,2
Cantabria	26.123	8,4	23,2	18,5	17,0	32,8
Castilla y León	120.348	16,0	18,3	7,4	22,0	36,4
Castilla-La Mancha	119.946	13,0	31,7	15,7	30,4	9,2
Cataluña	362.817	4,0	14,8	15,6	25,3	40,4
Comunidad Valenciana	259.144	6,0	13,3	21,1	28,5	31,2
Extremadura	71.285	16,4	33,6	11,9	23,9	14,2
Galicia	128.536	24,9	31,7	8,1	13,3	22,0
Madrid (Comunidad de)	325.775	0,8	6,2	4,5	21,5	67,0
Murcia (Región de )	90.314	3,1	20,9	22,7	27,6	25,7
Navarra (Comunidad Foral de)	31.710	11,1	29,9	19,5	5,5	33,9
País Vasco	97.802	3,8	17,4	18,9	25,0	34,9
Rioja (La)	15.127	8,8	24,9	14,2	0,0	52,2
Ceuta	5.988	0,0	0,0	0,0	100,0	0,0
Melilla	6.010	0,0	0,0	0,0	100,0	0,0

(1) Incluye también el alumnado de E. Especial.

(2) No incluye 7.632 alumnos de E. Infantil (0 - 2 años) de Galicia.

(3) No incluye el alumnado matriculado en Educación a distancia ni el de Actuaciones de Programas de Garantía Social.

**C1.8. Distribución porcentual del alumnado matriculado por tamaño de municipio  
Enseñanzas de Régimen General no universitarias**

(conclusión)

	TOTAL	Hasta 2.000 hab.	De 2.001 a 10.000 hab.	De 10.001 a 25.000 hab.	De 25.001 a 100.000 hab.	Más de 100.000 hab.
<b>E.S.O.</b>						
<b>TOTAL</b>	<b>1.871.430</b>	<b>2,9</b>	<b>17,9</b>	<b>15,8</b>	<b>24,4</b>	<b>39,0</b>
Andalucía	408.207	1,5	18,9	19,5	22,2	37,9
Aragón	46.830	3,9	18,6	13,7	8,9	54,7
Asturias (Principado de)	36.698	6,4	28,5	4,7	17,3	43,1
Balears (Illes)	40.300	0,1	11,7	14,3	33,5	40,5
Canarias	92.140	0,3	10,7	19,1	31,4	38,5
Cantabria	21.661	6,2	21,1	20,4	18,3	33,9
Castilla y León	100.608	6,3	22,2	9,2	24,4	37,9
Castilla-La Mancha	91.748	3,8	32,4	18,6	35,4	9,8
Cataluña	256.268	0,5	13,6	17,2	26,5	42,2
Comunidad Valenciana	193.248	3,3	13,7	22,6	29,5	30,9
Extremadura	56.888	4,3	40,1	14,1	27,9	13,7
Galicia	108.138	17,9	34,6	9,4	14,5	23,6
Madrid (Comunidad de)	240.822	0,2	5,6	4,7	20,9	68,6
Murcia (Región de )	64.924	0,7	17,3	24,0	26,1	32,0
Navarra (Comunidad Foral de)	21.642	5,5	25,0	22,7	10,7	36,1
País Vasco	72.220	1,4	17,1	19,9	25,7	35,9
Rioja (La)	11.557	2,2	27,7	16,4	0,0	53,7
Ceuta	3.876	0,0	0,0	0,0	100,0	0,0
Melilla	3.655	0,0	0,0	0,0	100,0	0,0
<b>BACHILLERATO (1)</b>						
<b>TOTAL</b>	<b>626.926</b>	<b>1,4</b>	<b>12,2</b>	<b>13,6</b>	<b>25,7</b>	<b>47,0</b>
Andalucía	121.951	0,1	10,6	17,2	23,2	48,9
Aragón	16.296	0,4	13,0	13,1	13,3	60,2
Asturias (Principado de)	15.631	5,6	25,8	4,5	20,1	43,9
Balears (Illes)	10.942	0,0	6,7	12,6	30,6	50,2
Canarias	29.216	0,2	7,3	16,6	27,0	49,0
Cantabria	8.108	2,8	16,9	17,9	20,3	42,0
Castilla y León	38.978	2,6	16,2	7,9	27,1	46,2
Castilla-La Mancha	27.263	1,1	21,9	16,1	46,6	14,4
Cataluña	89.974	0,3	9,1	14,1	26,8	49,6
Comunidad Valenciana	56.107	2,4	9,3	21,4	29,8	37,1
Extremadura	17.533	2,1	29,4	15,4	36,7	16,3
Galicia	41.509	7,9	30,0	10,2	21,9	30,0
Madrid (Comunidad de)	89.608	0,2	2,6	4,0	20,3	73,0
Murcia (Región de )	19.459	0,0	9,4	19,8	25,8	45,1
Navarra (Comunidad Foral de)	7.228	3,0	15,6	18,4	11,3	51,6
País Vasco	31.257	1,2	13,2	17,8	28,4	39,4
Rioja (La)	3.523	0,0	22,9	15,7	0,0	61,3
Ceuta	1.072	0,0	0,0	0,0	100,0	0,0
Melilla	1.271	0,0	0,0	0,0	100,0	0,0
<b>FORMACIÓN PROFESIONAL (1) (2)</b>						
<b>TOTAL</b>	<b>492.793</b>	<b>1,4</b>	<b>8,5</b>	<b>11,6</b>	<b>25,4</b>	<b>53,2</b>
Andalucía	94.952	0,2	7,5	15,0	20,1	57,3
Aragón	14.520	0,7	10,1	11,0	11,5	66,7
Asturias (Principado de)	14.077	8,0	14,1	3,2	25,7	49,0
Balears (Illes)	7.420	0,0	3,0	10,6	35,6	50,8
Canarias	24.608	0,1	5,9	14,6	28,2	51,2
Cantabria	7.737	2,1	9,9	14,6	20,0	53,4
Castilla y León	30.807	1,4	8,4	5,6	29,3	55,4
Castilla-La Mancha	16.452	1,1	8,5	12,3	62,5	15,6
Cataluña	67.357	0,6	3,9	10,7	26,4	58,3
Comunidad Valenciana	48.856	2,0	5,3	17,3	29,1	46,3
Extremadura	10.534	1,0	20,0	16,1	42,6	20,3
Galicia	42.590	5,2	23,2	9,0	26,4	36,1
Madrid (Comunidad de)	54.973	0,7	0,7	1,1	16,3	81,2
Murcia (Región de )	15.050	0,0	8,8	16,8	28,2	46,2
Navarra (Comunidad Foral de)	7.254	0,3	9,3	13,8	11,6	65,0
País Vasco	30.339	1,1	14,0	18,4	22,1	44,4
Rioja (La)	3.459	0,0	24,0	15,7	0,0	60,3
Ceuta	982	0,0	0,0	0,0	100,0	0,0
Melilla	826	0,0	0,0	0,0	100,0	0,0

(1) No incluye el alumnado matriculado en Educación a distancia (34.452 alumnos).

(2) No incluye el alumnado de Actuaciones de Garantía Social (16.572 alumnos).

C1.9. Variación de las tasas netas de escolaridad en 16 y 17 años

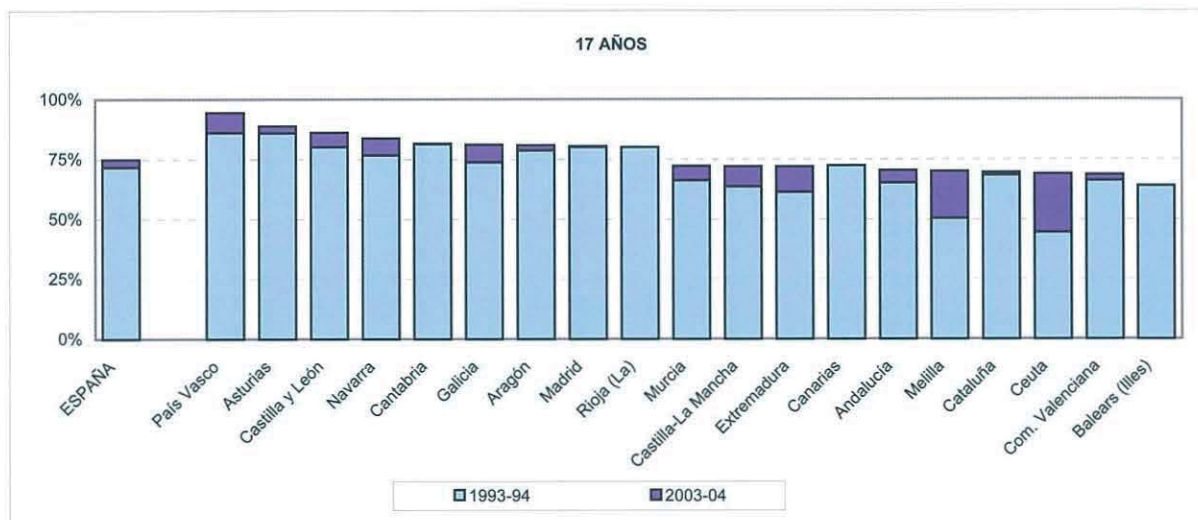
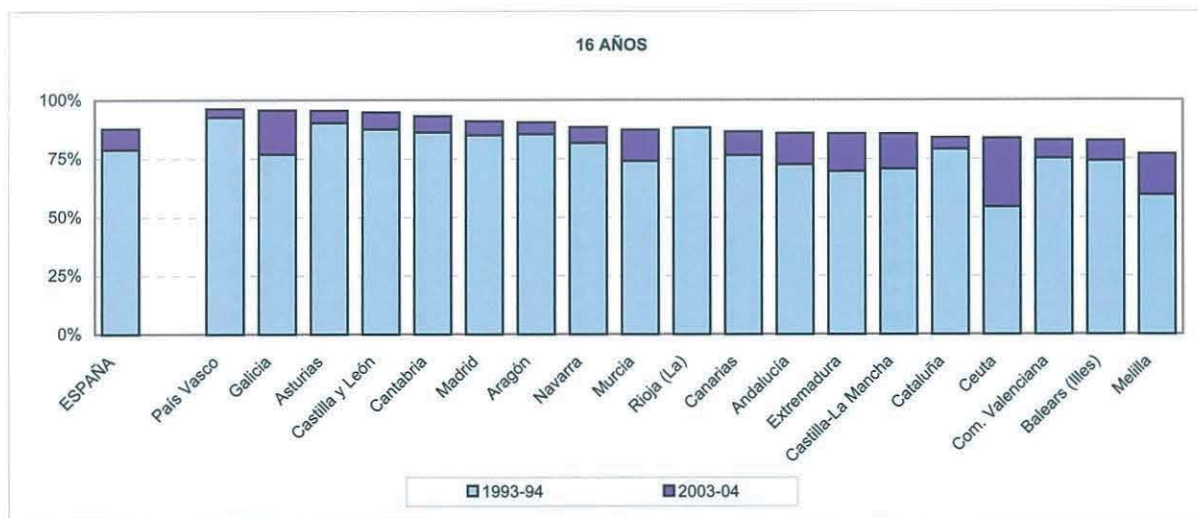

C1.10. Esperanza de vida escolar a los 6 años

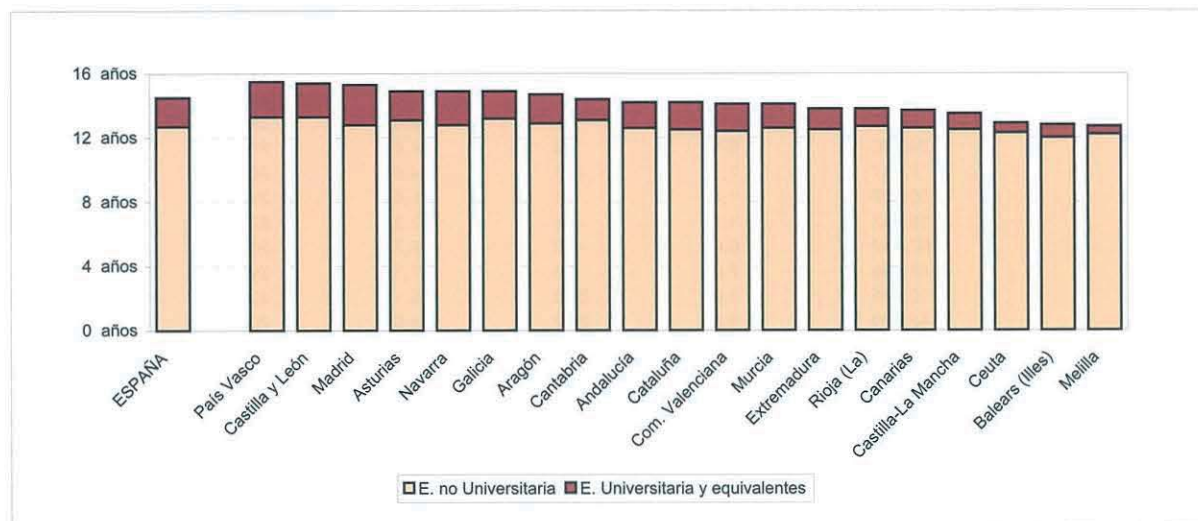

C1.11. Distribución porcentual del alumnado de las distintas ofertas educativas en enseñanza de Régimen General no universitarias

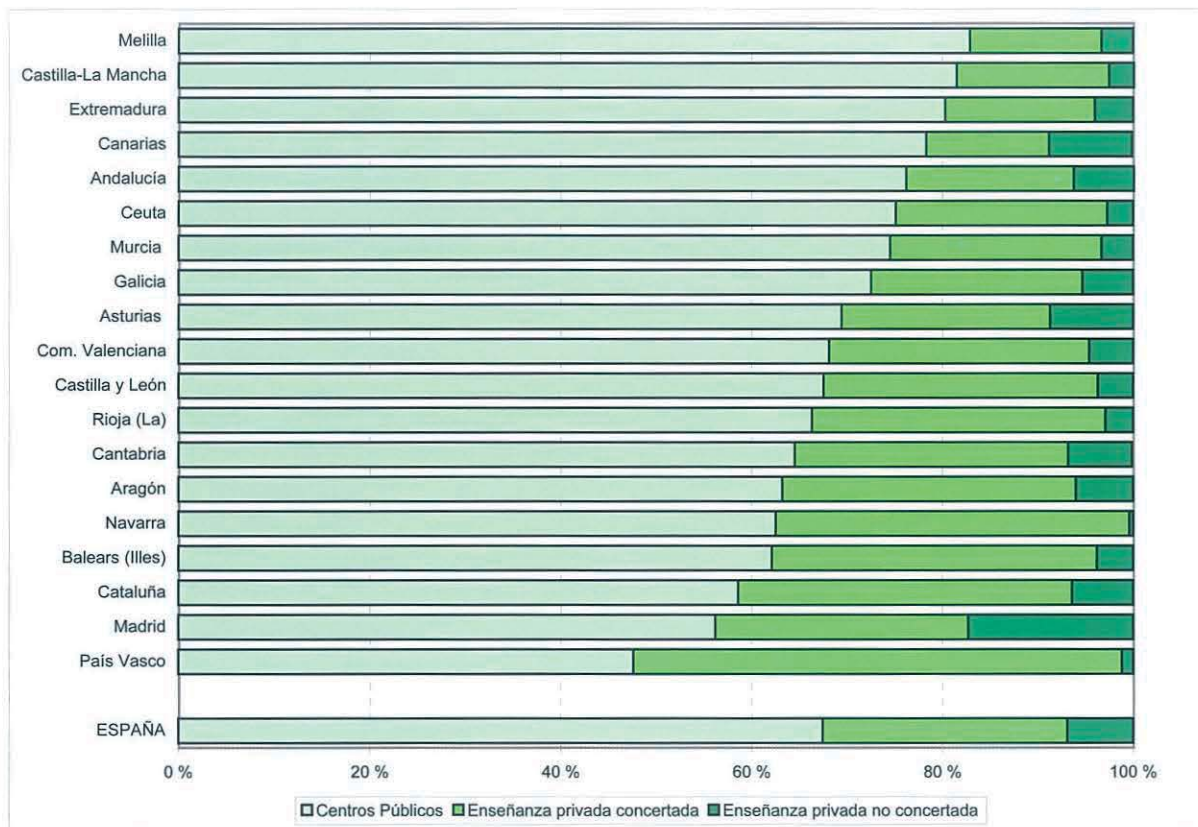

C1.12. Distribución porcentual del alumnado de E. Primaria según tamaño de municipio

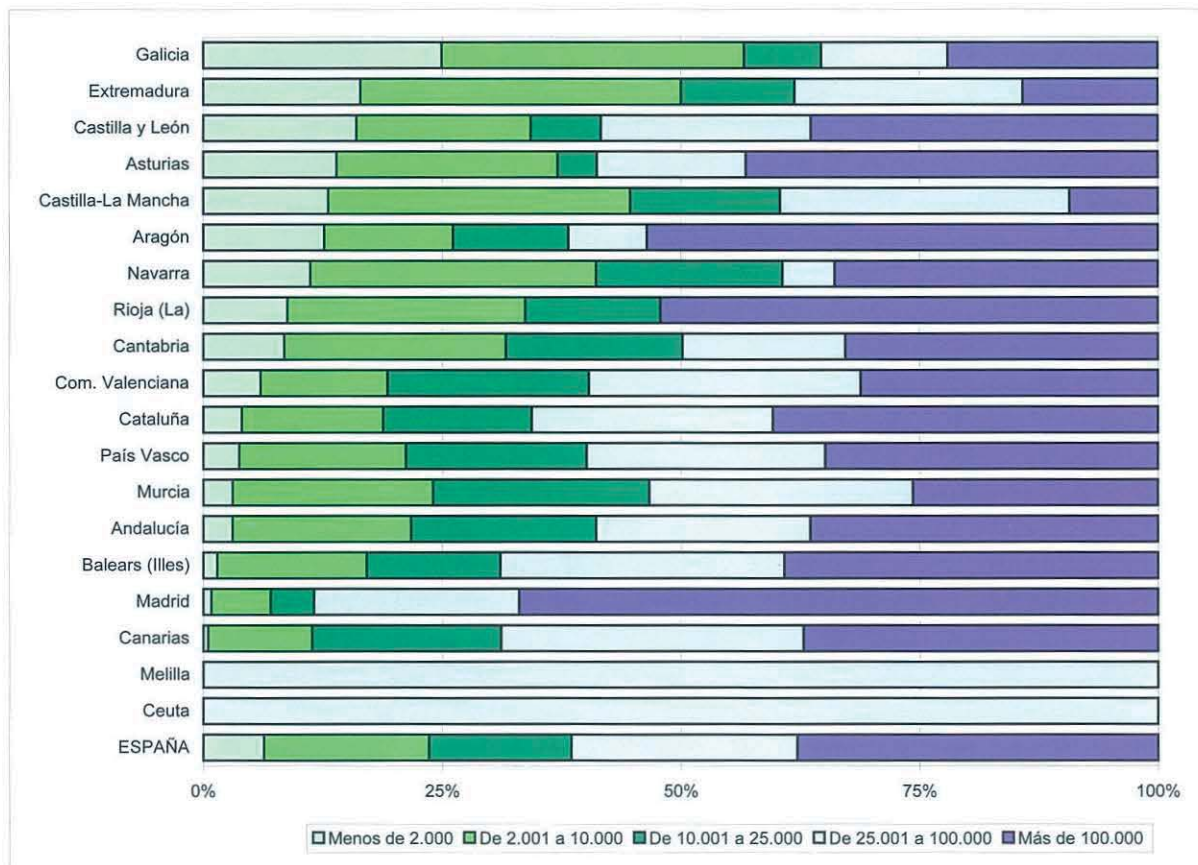



## C2. LAS TRANSICIONES Y LOS RESULTADOS EDUCATIVOS

### C2.0. Contenido, notas explicativas y fuentes de información

Tras un primer análisis en el capítulo C1 sobre el volumen y el nivel de escolarización del alumnado en las distintas enseñanzas del sistema educativo, en este capítulo se muestra información estadística relativa a los progresos y transiciones del alumnado por los distintos niveles del sistema educativo.

Se ha optado por presentar un amplio conjunto de indicadores y datos utilizados en el ámbito estadístico para abordar los objetivos planteados en el capítulo, aunque su complejidad, diversidad y similitudes requieren una atención especial por parte del usuario al contenido y objeto de cada uno para evitar posibles confusiones.

Los indicadores que se ofrecen se podrían agrupar de la siguiente forma:

- Las *tasas de idoneidad en la edad del alumnado* muestran el alumnado que progresa adecuadamente durante la escolaridad obligatoria, de forma que realiza el curso que corresponde a su edad. Se estudia para las edades que marcan el inicio de los Ciclos Segundo y Tercero de la E. Primaria (8 y 10 años), para la edad teórica de comienzo de la E.S.O. (12 años) y para las de los dos últimos cursos de esta etapa (14 y 15 años). Se presenta la información en la tabla C2.1 y en los gráficos C2.9 y C2.10.
- A los 16 años finaliza teóricamente la enseñanza básica, lo que lleva asociado el comienzo de las transiciones a las enseñanzas post-obligatorias. Para medir estas transiciones se han elaborado los siguientes indicadores:
  - \* Las *tasas netas de escolarización de 16 a 22 años por niveles / etapas de enseñanza*, tablas C2.2, muestran como en estas edades se van produciendo las transiciones del alumnado desde la Educación Secundaria Obligatoria, que de forma generalizada cursa toda la población a los 15 años, a las enseñanzas secundarias segunda etapa, fundamentalmente a los 16 y 17 años, y posteriormente a las enseñanzas superiores, a partir de los 18 años.
  - \* La *tasa bruta de acceso a las Enseñanzas Secundarias Segunda Etapa*, tabla C2.3, es un indicador del acceso de la población, independientemente de la edad, a las enseñanzas del Bachillerato, los Ciclos Formativos de F.P. Grado Medio y los Programas de Garantía Social. Se ha de tener en cuenta que si se consideran las tres enseñanzas en su conjunto, se produce un efecto "duplicación", debido a la existencia de alumnos que a lo largo de su escolaridad acceden a más de una de estas enseñanzas. Asimismo, se ha de destacar que una pequeña parte del alumnado que cursa Ciclos Formativos de Grado Medio y Bachillerato no procede directamente de la E.S.O., ya que puede haber obtenido la titulación de Graduado en Secundaria a través de la modalidad de E. de Adultos o, en el caso de los Ciclos Formativos, incorporarse a través de la Prueba de Acceso para personas que carecen de los requisitos académicos.
  - \* La *tasa bruta de acceso a la Educación Superior*, tabla C2.4, al igual que el indicador anterior, pretende mostrar una valoración del porcentaje de población que accede a cursar estudios superiores. Se ha de tener en cuenta, en el caso de la enseñanza universitaria, que la movilidad de los alumnos (ver tabla D7.14) limita la utilización de datos por comunidad autónoma.
- El *abandono educativo temprano, porcentaje de población de 18 a 24 años que no ha completado la Educación Secundaria Segunda Etapa, CINE 3, y no ha seguido ningún tipo de estudio formación en las cuatro últimas semanas* (ver tabla C2.5). Este indicador está definido e incluido en indicadores estructurales de la Unión Europea (ver H1.9).
- Los resultados académicos básicos se miden a través de la población que consigue las titulaciones que sancionan la superación de las distintas etapas y enseñanzas. La información que se presenta sobre resultados es la siguiente:
  - \* Las *tasas brutas de población que se gradúa en cada enseñanza/titulación*, que se presentan en la tabla C2.7, y se han calculado como la relación entre el alumnado que termina los estudios que se citan, independientemente de su edad, con la población total de la edad teórica de su terminación.
  - \* Las *cifras absolutas de alumnado graduado*, asociado a las enseñanzas/titulaciones, del indicador anterior se facilitan en la tabla C2.9.
  - \* *Nivel de formación de la población joven, porcentaje de población de entre 20 a 24 años que ha completado la Educación Secundaria Segunda Etapa, CINE 3* (ver tabla C2.6). Este indicador también está definido e incluido en los indicadores estructurales de la Unión Europea (ver H1.11).

Más información sobre resultados académicos aparece en los capítulos específicos de cada enseñanza, que figuran agrupados en el Apartado *Las enseñanzas*.

## C2. LAS TRANSICIONES Y LOS RESULTADOS EDUCATIVOS

- El número de graduados en Ciencia y Tecnología por 1.000 habitantes entre la población de 20 a 29 años, está incluido y definido en los indicadores estructurales de la Unión Europea (ver H1.13). Para el cálculo de este indicador, se consideran los siguientes campos de estudio dentro de Ciencia y Tecnología: *ciencias de la vida, ciencias físicas, matemáticas y estadística, informática e ingeniería y arquitectura.*

Se realizan las siguientes precisiones técnicas sobre los datos estadísticos de alumnado que termina los estudios:

- En las *tasas netas de escolarización de 16 a 22 años por enseñanza*, el contenido de cada categoría es el siguiente:
  - \* *Educación obligatoria*: Educación Secundaria Obligatoria
  - \* *Educación secundaria 2ª etapa*: Bachillerato, Ciclos Formativos de F.P. y de Artes Plásticas y Diseño de Grado Medio, Programas de Garantía Social.
  - \* *Educación Superior no universitaria*: Ciclos Formativos de F.P. y de Artes Plásticas y Diseño de Grado Superior.
  - \* *Educación Universitaria y equivalentes*: Enseñanzas universitarias, Estudios Superiores de Artes Plásticas y Diseño, Grado Superior de la Música y la Danza y Enseñanzas de Arte Dramático.
- Las edades teóricas de acceso utilizadas en las *tasas brutas de acceso* son: 16 años para la Enseñanzas secundarias 2ª etapa y 18 años para la Enseñanza superior.
- Las edades teóricas de finalización utilizadas en las *tasas brutas de población que finaliza* son las siguientes: Graduado en Secundaria (E.S.O.), 16 años; Bachillerato/C.O.U., 18 años; Técnico (Ciclos Formativos de Grado Medio), 18 años; Técnico Especialista (F.P. II), 19 años; Técnico Superior (Ciclos Formativos de Grado Superior), 20 años; Diplomados Universitarios y Arquitectos e Ingenieros Técnicos, 21 años; Licenciados Universitarios y Arquitectos e Ingenieros, 23 años.
- En los indicadores de este capítulo no se ha incluido la información del alumnado que obtiene las titulaciones referidas a través de ofertas específicas para adultos (Graduado en Secundaria de la E. Secundaria para Adultos). Sin embargo, sí se incluye el alumnado que consigue las titulaciones a través del régimen de educación a distancia, el cual no se incluía en ediciones anteriores.
- Para el cálculo de las tasas netas de escolaridad, las tasas brutas de acceso a las Enseñanzas Secundarias Segunda Etapa y a la Educación Superior y las tasas brutas de graduación, se han utilizado las *Proyecciones de Población base Censo 2001 del INE y las estimaciones intercensales 1991-2000*. Estas cifras poblacionales han significado una variación de estas tasas y una ruptura respecto a las tasas basadas en proyecciones anteriores, lo que ha de ser tenido en cuenta en su comparación con las publicadas en ediciones anteriores a la *Edición 2005*.

### Fuentes de información:

- *Estadística de la Enseñanza en España niveles no universitarios*. Oficina de Estadística del M.E.C.
- *Encuesta de Población Activa*. I.N.E.: Indicadores de *Abandono educativo temprano* y de *Nivel de formación de la población joven* (metodología EUROSTAT)
- *Estadística del Alumnado Universitario*. Consejo de Coordinación Universitaria: Datos de Alumnado nuevo inscrito en Educación Universitaria (elaboración propia de la Oficina de Estadística del M.E.C.)
- *Enseñanza Universitaria en España*. I.N.E: Graduados universitarios



## C2. LAS TRANSICIONES Y LOS RESULTADOS EDUCATIVOS

### C2.1. Tasas de idoneidad en las edades de 8, 10, 12, 14 y 15 años

	8 años		10 años		12 años		14 años		15 años	
	1993-94	2003-04	1993-94	2003-04	1993-94	2003-04	1993-94	2003-04	1993-94	2003-04
<b>AMBOS SEXOS</b>										
<b>TOTAL</b>	<b>94,4</b>	<b>94,4</b>	<b>89,6</b>	<b>90,8</b>	<b>79,0</b>	<b>85,0</b>	<b>68,2</b>	<b>70,1</b>	<b>58,5</b>	<b>59,4</b>
Andalucía	91,9	91,5	85,4	88,5	71,3	82,2	60,4	65,6	50,3	53,4
Aragón	97,4	94,4	94,3	90,6	87,4	85,6	77,6	70,2	68,8	59,7
Asturias (Principado de)	96,4	95,1	92,5	92,4	83,1	86,0	67,1	74,3	63,1	61,2
Balears (Illes)	92,4	90,9	85,8	85,4	74,5	76,7	56,6	63,2	51,7	51,8
Canarias	89,4	92,1	82,2	86,7	65,3	77,6	52,0	64,4	44,3	53,2
Cantabria	96,4	95,6	92,0	91,3	81,5	84,9	68,9	69,4	57,5	57,3
Castilla y León	96,5	94,7	93,4	90,7	81,9	84,8	67,1	69,1	61,7	56,1
Castilla-La Mancha	95,3	94,0	91,3	89,9	79,5	83,7	64,0	63,9	59,1	52,4
Cataluña	94,7	95,5	90,0	93,2	84,1	91,4	77,5	83,6	61,7	80,9
Comunidad Valenciana	95,0	98,3	89,8	95,7	79,9	87,0	71,5	70,0	59,1	54,6
Extremadura	95,1	94,9	89,5	90,6	75,3	84,4	60,0	67,3	56,2	53,2
Galicia	94,9	95,2	91,3	90,4	78,6	83,6	68,5	68,7	57,4	56,0
Madrid (Comunidad de)	96,4	95,1	93,4	91,2	85,7	86,1	74,1	68,5	64,8	57,7
Murcia (Región de)	94,8	93,6	89,0	88,9	76,2	81,0	63,5	65,6	55,7	53,3
Navarra (Comunidad Foral de)	95,8	94,6	93,4	91,4	85,5	86,9	75,7	78,2	67,8	68,6
País Vasco	96,3	96,0	93,3	92,8	85,5	88,4	75,8	77,5	65,8	70,3
Rioja (La)	96,9	95,1	95,2	93,6	87,9	89,0	78,7	70,5	67,6	58,9
Ceuta	86,5	92,2	77,6	83,1	60,5	74,5	43,3	61,7	44,2	46,8
Melilla	86,7	92,2	81,6	86,7	58,0	79,4	48,0	57,9	47,3	48,1
<b>HOMBRES</b>										
<b>TOTAL</b>	<b>93,3</b>	<b>93,4</b>	<b>87,7</b>	<b>89,3</b>	<b>75,3</b>	<b>82,1</b>	<b>63,3</b>	<b>64,3</b>	<b>53,8</b>	<b>53,0</b>
Andalucía	90,3	89,8	82,8	86,4	67,0	78,9	55,5	59,8	47,8	46,6
Aragón	97,1	93,9	93,5	89,8	85,1	82,9	74,4	64,1	64,0	52,6
Asturias (Principado de)	95,7	94,3	91,1	91,0	79,8	83,0	62,2	68,4	58,2	54,1
Balears (Illes)	90,9	89,4	83,3	82,9	69,7	72,4	50,3	57,1	44,3	45,7
Canarias	87,0	90,7	78,5	83,5	58,3	72,9	45,6	57,1	38,6	45,3
Cantabria	95,5	94,7	90,9	90,4	78,0	81,1	63,5	64,0	51,4	49,6
Castilla y León	95,8	94,2	92,1	89,1	78,4	81,8	61,3	61,3	56,4	48,9
Castilla-La Mancha	94,1	92,8	89,4	88,0	75,4	80,2	56,7	56,1	53,6	45,2
Cataluña	93,8	94,9	87,9	92,2	81,2	90,1	73,8	80,3	56,2	77,2
Comunidad Valenciana	93,9	98,2	88,0	95,1	76,3	84,5	66,9	63,4	54,0	47,7
Extremadura	93,9	93,7	87,5	88,5	70,0	80,2	52,0	59,3	49,7	45,6
Galicia	93,6	94,1	89,1	88,2	74,4	80,0	62,9	60,5	50,9	47,6
Madrid (Comunidad de)	95,8	94,5	92,3	90,3	83,2	84,1	70,3	63,8	61,1	52,2
Murcia (Región de)	93,7	92,5	86,9	87,7	71,9	77,2	58,4	59,3	50,4	46,6
Navarra (Comunidad Foral de)	95,0	94,2	92,1	90,5	82,4	85,0	70,9	73,9	63,2	60,2
País Vasco	95,7	95,5	92,2	91,8	83,3	86,4	71,9	72,2	61,2	63,9
Rioja (La)	96,4	94,4	93,8	92,7	84,9	86,6	73,5	63,3	61,9	52,8
Ceuta	84,6	91,8	74,6	82,1	56,2	71,3	42,2	54,9	36,7	41,7
Melilla	85,9	90,6	78,1	84,9	55,6	76,7	43,4	52,1	47,0	42,0
<b>MUJERES</b>										
<b>TOTAL</b>	<b>95,6</b>	<b>95,4</b>	<b>91,7</b>	<b>92,5</b>	<b>82,9</b>	<b>88,0</b>	<b>73,4</b>	<b>76,2</b>	<b>63,3</b>	<b>66,0</b>
Andalucía	93,6	93,3	88,1	90,8	75,8	85,9	65,5	71,6	52,9	60,3
Aragón	97,8	95,0	95,2	91,5	89,9	88,3	81,0	76,8	73,8	67,0
Asturias (Principado de)	97,1	95,9	93,9	94,0	86,3	89,2	72,5	80,5	68,1	68,6
Balears (Illes)	93,9	92,5	88,4	87,9	79,5	81,4	63,3	69,4	59,1	58,3
Canarias	91,8	93,6	86,1	90,0	72,6	82,6	58,9	72,2	50,3	61,4
Cantabria	97,2	96,5	93,2	92,1	85,2	89,0	74,6	75,2	63,8	65,1
Castilla y León	97,3	95,2	94,8	92,5	85,5	88,0	73,4	77,2	67,1	64,0
Castilla-La Mancha	96,6	95,3	93,4	92,0	83,9	87,4	71,7	72,1	64,9	59,9
Cataluña	95,7	96,2	92,3	94,2	87,1	92,9	81,3	87,2	67,4	84,8
Comunidad Valenciana	96,1	98,4	91,8	96,4	83,8	89,5	76,4	76,4	64,4	61,4
Extremadura	96,4	96,2	91,8	92,7	81,0	88,8	68,4	75,7	62,7	61,3
Galicia	96,3	96,4	93,7	92,7	83,2	87,5	74,3	77,2	63,9	64,8
Madrid (Comunidad de)	97,0	95,8	94,5	92,2	88,3	88,2	78,0	73,4	68,7	63,4
Murcia (Región de)	95,9	94,7	91,2	90,4	80,9	85,0	69,0	72,5	61,2	60,3
Navarra (Comunidad Foral de)	96,8	94,9	94,8	92,4	88,6	88,9	80,7	82,9	72,8	77,5
País Vasco	97,0	96,5	94,6	94,0	87,8	90,6	80,0	83,0	70,6	77,0
Rioja (La)	97,4	95,9	96,6	94,6	91,3	91,6	84,1	78,4	73,8	65,0
Ceuta	88,5	92,6	80,6	84,1	64,7	78,0	44,6	69,1	52,3	52,4
Melilla	87,5	94,1	85,5	88,8	60,6	82,6	53,0	64,7	47,7	55,4

## C2. LAS TRANSICIONES Y LOS RESULTADOS EDUCATIVOS

### C2.2. Tasas netas de escolarización de 16 a 22 años, por niveles/etapas. Curso 2003-04

(continúa)

	16 años		17 años		18 años				19 años		
	Educac. Obligatoria (1)	Educac. Secund. 2ª etapa	Educac. Obligatoria (1)	Educac. Secund. 2ª etapa	Educac. Obligatoria (1)	Educac. Secund. 2ª etapa	Educac. Superior no univers.	E. Universitaria y equival.	Educac. Secund. 2ª etapa	Educac. Superior no univers.	E. Universitaria y equival.
<b>AMBOS SEXOS</b>											
<b>TOTAL</b>	<b>35,6</b>	<b>52,2</b>	<b>11,2</b>	<b>63,7</b>	<b>0,8</b>	<b>33,9</b>	<b>3,9</b>	<b>23,8</b>	<b>18,5</b>	<b>8,0</b>	<b>28,0</b>
Andalucía	39,1	46,7	8,8	61,6	0,3	32,8	2,9	20,1	18,2	6,9	24,2
Aragón	30,1	60,4	11,1	69,7	0,5	36,1	5,1	26,6	18,1	10,5	30,0
Asturias (Principado de)	36,2	59,4	17,7	71,1	1,0	36,1	6,8	26,5	19,9	12,7	28,4
Baleares (Illes)	37,5	45,1	9,7	53,7	0,5	30,3	1,2	10,0	15,7	3,0	12,9
Canarias	39,4	47,1	12,6	58,5	1,4	34,8	3,0	16,2	19,2	6,5	18,3
Cantabria	39,7	53,5	14,3	67,2	1,0	40,7	5,4	20,4	24,7	10,2	20,5
Castilla y León	39,9	54,9	18,7	67,5	1,3	42,3	4,1	26,3	26,9	8,7	32,5
Castilla-La Mancha	37,4	48,2	14,8	57,2	1,0	30,7	2,7	12,4	17,2	5,6	16,3
Cataluña	26,1	57,9	4,4	65,1	0,8	31,4	4,2	25,1	15,4	7,8	28,7
Comunidad Valenciana	36,5	46,4	8,2	60,5	0,8	29,4	3,3	24,0	14,4	6,8	28,0
Extremadura	38,0	47,6	13,8	58,1	0,9	32,6	2,0	15,1	18,8	4,6	19,4
Galicia	38,3	57,3	14,7	66,4	1,1	39,9	6,4	22,1	24,3	12,1	25,5
Madrid (Comunidad de)	37,9	53,1	16,5	64,1	1,1	35,1	3,2	33,6	19,4	7,5	41,6
Murcia (Región de)	35,1	52,2	14,8	57,4	1,2	33,3	3,6	22,2	17,8	7,0	25,0
Navarra (Comunidad Foral de)	27,3	61,2	5,6	78,2	0,4	34,1	7,6	36,6	14,0	13,7	38,1
País Vasco	28,4	67,9	10,5	84,0	0,5	36,2	8,3	35,5	21,4	16,0	36,4
Rioja (La)	31,0	56,3	11,3	63,3	0,6	34,6	5,2	15,3	17,6	8,6	17,1
Ceuta	35,2	48,5	11,1	57,8	0,6	35,7	1,9	9,3	15,2	4,5	10,1
Melilla	28,3	48,7	9,5	60,5	0,0	31,9	1,3	8,4	20,3	5,2	7,8
<b>HOMBRES</b>											
<b>TOTAL</b>	<b>37,9</b>	<b>46,8</b>	<b>11,8</b>	<b>57,4</b>	<b>0,9</b>	<b>33,9</b>	<b>3,3</b>	<b>18,5</b>	<b>19,2</b>	<b>7,2</b>	<b>21,9</b>
Andalucía	40,3	42,0	9,1	53,2	0,3	31,2	2,8	15,7	18,1	5,8	18,7
Aragón	31,3	56,2	11,8	63,2	0,5	37,8	4,7	21,2	19,2	10,0	24,1
Asturias (Principado de)	40,9	52,8	20,4	66,0	1,1	38,1	5,7	21,8	21,2	11,7	22,5
Baleares (Illes)	37,9	41,0	10,1	47,1	0,5	30,5	0,9	6,7	15,0	2,7	9,4
Canarias	43,0	41,3	13,8	53,0	1,5	34,8	2,1	12,1	20,4	5,1	13,9
Cantabria	41,7	48,4	15,5	61,9	1,2	40,0	4,5	17,0	24,1	7,8	18,2
Castilla y León	42,7	49,5	19,8	62,2	1,3	42,9	3,6	19,8	27,5	7,3	23,7
Castilla-La Mancha	38,2	42,3	14,2	49,6	0,9	29,5	2,1	8,8	17,1	5,1	12,2
Cataluña	29,8	52,0	4,9	60,1	0,9	33,3	3,3	19,0	16,8	7,1	22,3
Comunidad Valenciana	38,3	38,7	8,3	51,8	1,0	27,8	2,5	18,3	13,6	6,0	22,2
Extremadura	38,9	42,3	13,6	50,9	0,8	30,4	1,6	11,5	18,2	3,8	15,4
Galicia	42,6	50,3	16,7	58,2	1,3	40,5	4,8	15,6	26,4	9,8	18,4
Madrid (Comunidad de)	40,2	48,8	17,0	59,6	1,2	35,2	2,8	28,2	20,3	6,9	35,0
Murcia (Región de)	36,2	48,2	15,6	51,3	1,1	32,6	2,8	16,2	18,1	5,8	18,8
Navarra (Comunidad Foral de)	29,2	57,9	5,8	78,3	0,4	37,1	7,6	26,0	15,7	14,0	29,6
País Vasco	32,6	64,1	11,8	82,6	0,6	40,5	9,3	29,1	23,9	18,2	29,2
Rioja (La)	31,2	54,8	9,8	60,8	0,6	34,0	4,4	12,9	17,8	8,3	13,5
Ceuta	40,0	45,0	11,9	56,0	0,8	32,5	2,4	5,9	13,3	2,3	5,8
Melilla	30,7	48,6	10,6	53,1	0,0	31,9	1,0	4,4	20,3	3,8	3,4
<b>MUJERES</b>											
<b>TOTAL</b>	<b>33,2</b>	<b>57,8</b>	<b>10,6</b>	<b>70,4</b>	<b>0,7</b>	<b>33,9</b>	<b>4,4</b>	<b>29,4</b>	<b>17,9</b>	<b>8,9</b>	<b>34,3</b>
Andalucía	37,8	51,6	8,5	70,4	0,3	34,4	3,1	24,8	18,2	8,0	29,9
Aragón	28,9	64,8	10,4	76,6	0,5	34,3	5,6	32,3	17,0	11,1	36,2
Asturias (Principado de)	31,2	66,4	14,9	76,5	0,8	34,0	8,0	31,5	18,5	13,7	34,8
Baleares (Illes)	37,0	49,5	9,3	60,6	0,6	30,2	1,4	13,6	16,4	3,4	16,5
Canarias	35,5	53,1	11,4	64,2	1,3	34,8	3,9	20,5	17,9	8,0	22,8
Cantabria	37,7	58,9	13,2	72,8	0,7	41,4	6,4	23,9	25,4	12,7	22,9
Castilla y León	37,0	60,6	17,5	73,1	1,3	41,7	4,6	33,2	26,3	10,3	41,8
Castilla-La Mancha	36,6	54,3	15,3	65,3	1,2	32,0	3,4	16,2	17,3	6,2	20,7
Cataluña	22,2	64,1	3,8	70,4	0,7	29,5	5,1	31,5	13,9	8,6	35,3
Comunidad Valenciana	34,6	54,5	8,0	69,6	0,6	31,1	4,1	30,1	15,2	7,6	34,1
Extremadura	37,1	53,4	14,0	65,9	1,0	35,0	2,5	18,9	19,3	5,6	23,6
Galicia	33,8	64,7	12,6	75,0	0,9	39,3	8,0	28,9	22,1	14,5	33,0
Madrid (Comunidad de)	35,4	57,7	15,9	68,8	1,0	35,0	3,6	39,3	18,5	8,2	48,5
Murcia (Región de)	34,0	56,4	14,0	63,9	1,2	34,0	4,3	28,6	17,5	8,3	31,5
Navarra (Comunidad Foral de)	25,2	64,8	5,3	78,0	0,3	30,9	7,7	48,2	12,3	13,5	47,4
País Vasco	24,1	71,8	9,0	85,5	0,4	31,6	7,3	42,4	18,8	13,8	44,1
Rioja (La)	30,7	57,8	12,9	65,9	0,6	35,3	6,0	17,9	17,3	8,9	20,9
Ceuta	30,3	52,1	10,3	59,7	0,4	39,0	1,4	12,7	17,1	6,6	14,4
Melilla	25,7	48,8	8,2	68,7	0,0	31,9	1,7	12,9	20,3	6,8	12,7

(1) Incluye el alumnado de E. Especial específica.

## C2. LAS TRANSICIONES Y LOS RESULTADOS EDUCATIVOS

### C2.2. Tasas netas de escolarización de 16 a 22 años, por niveles/etapas. Curso 2003-04

(conclusión)

	20 años			21 años			22 años		
	Educac. Secund. 2ª etapa	Educac. Superior no univers.	E. Univer-sitaria y equival.	Educac. Secund. 2ª etapa	Educac. Superior no univers.	E. Univer-sitaria y equival.	Educac. Secund. 2ª etapa	Educac. Superior no univers.	E. Univer-sitaria y equival.
<b>AMBOS SEXOS</b>									
<b>TOTAL</b>	<b>9,8</b>	<b>8,9</b>	<b>28,9</b>	<b>4,7</b>	<b>7,1</b>	<b>28,2</b>	<b>2,5</b>	<b>4,7</b>	<b>26,8</b>
Andalucía	9,7	7,2	25,4	4,8	5,7	25,2	2,7	3,8	24,2
Aragón	8,3	10,2	30,8	4,0	8,5	29,2	2,2	5,1	27,2
Asturias (Principado de)	10,6	12,1	29,2	5,2	9,8	28,4	2,8	6,7	27,2
Baleares (Illes)	6,9	3,8	13,3	3,7	3,1	12,3	2,1	2,2	11,7
Canarias	13,3	11,2	18,5	5,7	6,2	17,9	3,2	3,9	16,9
Cantabria	11,8	10,9	21,9	5,8	8,8	18,0	3,5	5,5	18,1
Castilla y León	14,6	10,1	35,0	7,8	8,4	34,9	4,5	5,8	33,2
Castilla-La Mancha	8,0	6,2	17,0	4,0	5,1	16,6	2,3	3,7	14,9
Cataluña	8,3	9,9	29,1	3,1	8,1	28,0	1,4	5,2	25,4
Comunidad Valenciana	6,3	7,5	27,5	2,8	6,2	27,7	1,7	4,8	27,0
Extremadura	9,9	6,2	22,0	5,4	5,2	22,3	2,5	3,3	21,3
Galicia	13,2	11,6	26,5	7,1	9,0	25,8	3,7	6,6	25,4
Madrid (Comunidad de)	9,9	8,3	41,7	5,0	7,4	40,8	2,7	4,7	37,5
Murcia (Región de)	9,1	7,2	26,4	5,4	5,8	24,4	2,9	3,5	22,1
Navarra (Comunidad Foral de)	5,5	12,6	38,3	2,6	7,5	35,9	1,1	3,9	29,4
País Vasco	13,1	15,6	37,4	5,6	11,1	33,5	3,0	7,4	32,3
Rioja (La)	8,9	8,4	17,0	4,6	7,7	16,4	1,9	4,6	16,0
Ceuta	10,6	4,7	11,5	4,9	5,1	8,4	3,5	3,2	8,2
Melilla	12,3	6,1	10,8	7,5	5,0	8,4	4,3	4,1	7,8
<b>HOMBRES</b>									
<b>TOTAL</b>	<b>10,0</b>	<b>8,5</b>	<b>22,6</b>	<b>4,8</b>	<b>7,1</b>	<b>23,1</b>	<b>2,5</b>	<b>4,7</b>	<b>22,8</b>
Andalucía	9,6	6,5	19,8	4,9	5,4	20,8	2,7	3,7	20,7
Aragón	8,8	10,0	23,7	4,2	8,9	23,3	1,9	5,1	24,0
Asturias (Principado de)	11,4	11,4	23,4	5,5	9,6	22,8	2,8	6,6	21,8
Baleares (Illes)	7,2	3,4	9,5	3,6	3,0	9,3	2,0	2,4	8,7
Canarias	13,3	9,9	14,0	5,7	5,5	14,3	3,0	3,4	14,3
Cantabria	11,6	10,2	18,8	4,7	7,9	16,1	3,7	5,1	16,3
Castilla y León	14,4	9,3	25,8	7,7	7,8	27,2	4,5	5,6	27,3
Castilla-La Mancha	7,9	5,8	12,7	3,6	5,1	13,6	2,0	3,7	12,5
Cataluña	8,9	9,9	22,2	3,3	8,5	22,5	1,4	5,5	21,7
Comunidad Valenciana	5,8	6,7	21,8	2,5	5,9	22,8	1,4	4,5	23,4
Extremadura	9,9	5,6	17,1	5,1	5,1	18,5	2,3	3,3	18,6
Galicia	13,7	10,5	18,9	7,9	8,7	19,9	3,8	6,6	20,6
Madrid (Comunidad de)	10,3	8,3	35,5	5,2	7,9	35,6	2,7	5,1	33,9
Murcia (Región de)	8,9	6,7	20,6	5,7	5,4	19,2	2,9	3,3	18,3
Navarra (Comunidad Foral de)	6,6	13,5	28,6	2,6	8,5	30,0	1,1	3,8	23,7
País Vasco	14,8	17,9	29,4	6,3	12,2	27,5	3,2	7,7	27,8
Rioja (La)	9,3	8,7	12,1	3,8	8,3	14,0	1,7	4,3	13,5
Ceuta	10,0	4,1	7,0	4,4	4,4	5,3	3,5	2,8	4,7
Melilla	10,4	4,9	6,9	6,6	4,1	6,2	4,0	3,3	5,6
<b>MUJERES</b>									
<b>TOTAL</b>	<b>9,6</b>	<b>9,3</b>	<b>35,4</b>	<b>4,6</b>	<b>7,1</b>	<b>33,6</b>	<b>2,6</b>	<b>4,7</b>	<b>31,0</b>
Andalucía	9,7	7,9	31,3	4,8	6,1	29,8	2,7	4,0	27,9
Aragón	7,8	10,4	38,3	3,8	8,1	35,4	2,5	5,1	30,5
Asturias (Principado de)	9,7	12,9	35,1	4,9	9,9	34,3	2,7	6,8	32,7
Baleares (Illes)	6,6	4,3	17,3	3,7	3,2	15,4	2,2	2,1	15,0
Canarias	13,3	12,6	23,1	5,8	7,0	21,5	3,3	4,4	19,6
Cantabria	12,1	11,7	25,2	7,1	9,7	19,9	3,4	6,0	20,1
Castilla y León	14,8	10,9	44,8	7,9	8,9	43,1	4,6	6,0	39,5
Castilla-La Mancha	8,2	6,7	21,6	4,4	5,1	19,9	2,5	3,7	17,4
Cataluña	7,7	9,8	36,2	2,8	7,6	33,7	1,3	4,9	29,3
Comunidad Valenciana	6,8	8,4	33,5	3,1	6,4	32,9	2,0	5,0	30,9
Extremadura	10,0	6,8	27,2	5,6	5,3	26,4	2,7	3,2	24,3
Galicia	12,6	12,7	34,4	6,3	9,2	32,0	3,7	6,6	30,3
Madrid (Comunidad de)	9,5	8,4	48,1	4,8	6,8	46,1	2,6	4,3	41,2
Murcia (Región de)	9,4	7,7	32,5	5,1	6,3	30,0	2,9	3,7	26,2
Navarra (Comunidad Foral de)	4,4	11,6	48,5	2,5	6,3	42,0	1,1	4,1	35,4
País Vasco	11,3	13,1	45,9	4,9	10,0	39,8	2,8	7,1	36,9
Rioja (La)	8,5	8,1	22,2	5,4	7,0	18,9	2,1	4,9	18,5
Ceuta	11,3	5,3	16,0	5,4	5,8	11,6	3,4	3,6	12,2
Melilla	14,5	7,5	15,1	8,4	6,1	10,8	4,5	4,9	10,2

## C2. LAS TRANSICIONES Y LOS RESULTADOS EDUCATIVOS

### C2.3. Tasa bruta de acceso a las Enseñanzas Secundarias Segunda Etapa. Curso 2003-04

	Bachillerato	C.F. Grado Medio de F.P. y de Artes Plásticas y Diseño	Programas de Garantía Social (1)
<b>AMBOS SEXOS</b>			
<b>TOTAL</b>	<b>61,3</b>	<b>26,6</b>	<b>8,0</b>
Andalucía	57,4	32,0	6,1
Aragón	62,0	29,9	13,9
Asturias (Principado de)	72,0	30,1	5,8
Balears (Illes)	48,9	23,1	11,6
Canarias	61,2	29,8	7,9
Cantabria	62,5	34,1	8,4
Castilla y León	67,1	28,6	14,4
Castilla-La Mancha	56,9	20,4	7,9
Cataluña	63,9	33,4	6,1
Comunidad Valenciana	54,1	11,3	4,1
Extremadura	56,7	21,3	7,8
Galicia	67,6	31,5	7,4
Madrid (Comunidad de)	66,4	19,8	8,5
Murcia (Región de)	56,7	24,5	14,6
Navarra (Comunidad Foral de)	60,5	29,9	10,0
País Vasco	74,0	29,6	13,1
Rioja (La)	58,0	33,1	11,4
Ceuta	45,8	20,9	32,9
Melilla	56,2	28,7	17,6
<b>HOMBRES</b>			
<b>TOTAL</b>	<b>53,2</b>	<b>27,3</b>	<b>10,6</b>
Andalucía	49,9	31,2	7,9
Aragón	51,8	32,1	18,3
Asturias (Principado de)	62,3	34,5	8,1
Balears (Illes)	41,6	23,0	14,0
Canarias	52,6	30,9	11,2
Cantabria	54,4	35,2	11,0
Castilla y León	58,3	30,8	19,4
Castilla-La Mancha	47,6	21,3	10,1
Cataluña	56,0	35,8	8,0
Comunidad Valenciana	44,3	9,0	5,0
Extremadura	48,0	22,4	10,3
Galicia	57,8	32,0	9,8
Madrid (Comunidad de)	60,3	20,4	11,3
Murcia (Región de)	49,0	24,6	18,7
Navarra (Comunidad Foral de)	52,5	33,9	14,8
País Vasco	66,8	35,3	18,8
Rioja (La)	52,2	33,4	15,9
Ceuta	39,2	12,9	36,1
Melilla	52,4	28,9	21,7
<b>MUJERES</b>			
<b>TOTAL</b>	<b>69,9</b>	<b>25,9</b>	<b>5,3</b>
Andalucía	65,3	32,8	4,2
Aragón	72,8	27,5	9,2
Asturias (Principado de)	82,3	25,3	3,3
Balears (Illes)	56,6	23,3	9,1
Canarias	70,1	28,7	4,5
Cantabria	70,9	33,0	5,7
Castilla y León	76,4	26,3	9,2
Castilla-La Mancha	66,8	19,5	5,5
Cataluña	72,3	30,9	4,1
Comunidad Valenciana	64,4	13,6	3,3
Extremadura	65,9	20,1	5,1
Galicia	77,9	31,0	4,8
Madrid (Comunidad de)	72,9	19,1	5,5
Murcia (Región de)	65,0	24,4	10,4
Navarra (Comunidad Foral de)	69,1	25,5	4,9
País Vasco	81,5	23,6	7,2
Rioja (La)	64,1	32,7	6,6
Ceuta	52,8	29,2	29,7
Melilla	60,4	28,5	13,3

(1) Cifras estimadas para Andalucía, Cataluña, Comunidad Valenciana y Galicia.

## C2. LAS TRANSICIONES Y LOS RESULTADOS EDUCATIVOS

### C2.4. Tasa bruta de acceso a la Educación Superior. Curso 2003-04

	C.F. Grado Superior de F.P. y de Artes Plásticas y Diseño	Enseñanza Universitaria (1)
<b>TOTAL</b>	<b>24,2</b>	<b>48,3</b>
Andalucía	21,0	..
Aragón	28,9	..
Asturias (Principado de)	36,0	..
Baleares (Illes)	11,7	..
Canarias	26,4	..
Cantabria	30,2	..
Castilla y León	28,1	..
Castilla-La Mancha	17,1	..
Cataluña	31,0	..
Comunidad Valenciana	9,4	..
Extremadura	15,0	..
Galicia	31,8	..
Madrid (Comunidad de)	23,9	..
Murcia (Región de)	22,7	..
Navarra (Comunidad Foral de)	31,1	..
País Vasco	45,0	..
Rioja (La)	27,1	..
Ceuta	24,5	..
Melilla	20,1	..

(1) El dato de alumnado inscrito por primera vez en estudios universitarios se ha obtenido realizando estimaciones a partir de los datos de la Estadística del Alumnado Universitario del Consejo de Coordinación Universitaria, ya que esta característica del alumnado no está recogida de forma completa por todas las universidades.

## C2. LAS TRANSICIONES Y LOS RESULTADOS EDUCATIVOS

### C2.5. Abandono educativo temprano : Población de 18 a 24 años que no ha completado el nivel de E. Secundaria 2ª etapa y no sigue ningún tipo de educación-formación (1) (2)

	TOTAL			HOMBRES			MUJERES		
	1994	1999	2004	1994	1999	2004	1994	1999	2004
<b>TOTAL</b>	<b>36,9</b>	<b>29,3</b>	<b>31,7</b>	<b>41,9</b>	<b>35,1</b>	<b>38,5</b>	<b>32,0</b>	<b>23,4</b>	<b>24,6</b>
Andalucía	47,5	36,1	38,7	51,1	42,3	45,3	44,0	29,9	31,8
Aragón	25,5	24,3	22,3	30,0	28,0	29,3	21,4	20,8	14,9
Asturias (Principado de)	28,8	24,3	29,1	32,0	29,9	33,0	25,5	18,7	25,0
Baleares (Illes)	41,1	39,1	46,0	49,3	49,5	51,3	33,4	28,8	40,3
Canarias	43,4	36,6	34,4	50,2	43,3	40,8	36,6	29,9	27,9
Cantabria	32,8	25,3	28,1	34,6	33,8	34,3	31,0	17,1	21,5
Castilla y León	31,9	20,2	21,7	38,7	27,3	27,6	25,2	13,0	15,5
Castilla - La Mancha	47,7	38,3	36,7	52,5	44,7	45,5	43,0	31,7	27,0
Cataluña	33,5	29,0	34,2	38,2	35,7	40,6	28,9	22,0	27,4
Comunidad Valenciana	38,8	31,9	34,3	44,6	38,0	44,0	33,3	26,0	24,3
Extremadura	48,3	41,2	41,7	58,4	51,6	51,7	38,4	31,0	31,6
Galicia	38,3	25,6	24,6	45,3	32,0	31,7	31,6	19,2	16,8
Madrid (Comunidad de)	28,4	22,0	23,2	33,4	24,7	28,3	23,5	19,3	17,9
Murcia (Región de)	45,6	35,3	43,9	47,7	41,3	51,9	43,6	28,8	35,3
Navarra (Comunidad Foral de)	23,0	19,5	22,6	27,6	23,9	30,9	18,5	14,8	14,0
País Vasco	20,2	13,6	12,7	24,9	17,4	16,8	15,3	9,6	8,3
Rioja (La)	25,3	30,4	36,2	31,9	35,6	42,9	18,8	25,4	29,0
Ceuta y Melilla	45,9	38,4	41,7	44,8	40,5	46,9	47,0	36,4	36,6

### C 2.6. Nivel de formación de la población joven: Porcentaje de población entre 20 y 24 años que ha completado al menos el nivel de E. Secundaria 2ª etapa (1) (3)

	TOTAL			HOMBRES			MUJERES		
	1994	1999	2004	1994	1999	2004	1994	1999	2004
<b>TOTAL</b>	<b>55,4</b>	<b>65,2</b>	<b>61,1</b>	<b>50,4</b>	<b>58,7</b>	<b>53,9</b>	<b>60,4</b>	<b>71,7</b>	<b>68,6</b>
Andalucía	43,6	56,8	52,1	39,7	50,1	46,0	47,5	63,6	58,5
Aragón	66,3	70,5	70,8	62,5	66,7	59,9	70,1	74,3	82,3
Asturias (Principado de)	62,9	68,4	65,0	58,7	60,4	57,5	67,1	76,5	72,8
Baleares (Illes)	51,8	55,7	46,1	45,8	45,7	37,2	57,7	65,6	55,3
Canarias	46,6	55,6	57,9	39,6	50,1	50,3	53,7	61,0	65,5
Cantabria	57,8	69,5	64,9	55,1	58,7	59,3	60,7	80,4	70,8
Castilla y León	60,3	72,0	71,7	54,0	63,8	63,2	66,5	80,3	80,6
Castilla - La Mancha	45,9	54,8	53,8	42,1	49,0	43,8	49,8	60,7	64,6
Cataluña	60,8	67,6	59,3	56,0	61,0	53,3	65,7	74,3	65,6
Comunidad Valenciana	53,5	62,4	59,3	46,3	53,9	49,0	60,5	70,8	70,1
Extremadura	44,8	53,2	50,6	34,6	43,2	39,5	55,3	63,3	62,4
Galicia	50,9	68,0	68,7	45,8	60,0	61,0	56,0	75,8	76,7
Madrid (Comunidad de)	64,7	73,6	70,5	59,6	69,9	65,1	69,8	77,2	76,0
Murcia (Región de)	47,0	57,3	50,6	44,9	52,3	42,3	49,0	62,5	59,5
Navarra (Comunidad Foral de)	72,5	78,8	71,2	69,3	76,3	64,1	75,8	81,5	78,6
País Vasco	73,1	83,2	80,6	68,7	78,2	77,4	77,6	88,3	84,0
Rioja (La)	71,5	65,7	57,2	64,0	58,9	50,6	78,9	72,3	64,3
Ceuta y Melilla	43,1	54,9	49,1	45,0	52,0	48,3	41,3	57,9	49,7

(1) - A efectos de comparar con ediciones anteriores, se ha de tener en cuenta que Eurostat ha redefinido el nivel de formación de educación secundaria segunda etapa, CINE 3, considerando que los "programas de menos de 2 años de duración" no incrementan el nivel de formación.

- Los datos deben ser tomados con precaución, pues los derivados de tamaños muestrales pequeños están afectados por fuertes errores de muestreo.

(2) Para los años 1994 y 1999 existe una pequeña diferencia para el Total con los datos de España de la tabla H 1.9 debido a los procedimientos de revisión de años anteriores utilizados por el I.N.E. y Eurostat.

(3) Para el año 1994 existe una pequeña diferencia para el Total con los datos de España de la tabla H 1.11 debido a los procedimientos de revisión de años anteriores utilizados por el I.N.E. y Eurostat.

## C2. LAS TRANSICIONES Y LOS RESULTADOS EDUCATIVOS

### C2.7. Tasa bruta de población que se gradúa en cada enseñanza / titulación

(continúa)

	Graduado en Secundaria (E.S.O.)	Bachillerato / C.O.U.			Técnico / Técnico Auxiliar (1)		
	2002-03	1993-94	1998-99	2002-03	1993-94	1998-99	2002-03
<b>AMBOS SEXOS</b>							
<b>TOTAL</b>	<b>70,3</b>	<b>39,3</b>	<b>45,6</b>	<b>45,3</b>	<b>17,9</b>	<b>14,1</b>	<b>15,2</b>
Andalucía	66,0	33,3	43,4	39,7	15,0	17,0	18,0
Aragón	74,4	43,7	52,7	50,8	21,5	16,5	17,5
Asturias (Principado de)	85,4	48,8	58,3	57,3	15,5	11,4	15,3
Balears (Illes)	61,6	28,1	35,6	31,3	9,6	7,8	10,6
Canarias	65,4	33,7	34,9	37,9	18,9	9,5	9,3
Cantabria	78,1	37,3	46,6	50,3	21,2	17,3	19,0
Castilla y León	75,7	47,0	52,3	54,1	16,8	14,1	16,1
Castilla-La Mancha	66,1	32,7	40,0	41,1	16,2	7,1	11,0
Cataluña	72,9	37,2	43,9	45,3	27,2	16,7	16,4
Comunidad Valenciana	66,2	34,5	40,2	40,3	20,5	15,9	15,6
Extremadura	67,0	31,5	40,6	41,5	13,9	8,8	12,7
Galicia	75,8	37,5	44,1	46,5	19,9	20,8	18,6
Madrid (Comunidad de)	72,6	52,7	53,1	51,7	13,1	11,1	10,0
Murcia (Región de)	65,0	31,5	36,9	40,5	16,2	11,5	12,2
Navarra (Comunidad Foral de)	78,5	46,0	51,6	54,4	16,7	5,4	19,8
País Vasco	81,1	54,0	64,7	66,2	13,0	8,3	18,9
Rioja (La)	68,2	43,5	46,0	50,8	26,6	17,7	20,0
Ceuta	46,8	22,5	33,1	26,8	7,4	10,0	10,0
Melilla	50,9	24,7	36,8	35,1	9,6	7,4	6,7
<b>HOMBRES</b>							
<b>TOTAL</b>	<b>63,3</b>	<b>33,8</b>	<b>39,7</b>	<b>37,3</b>	<b>17,2</b>	<b>13,4</b>	<b>14,4</b>
Andalucía	58,0	28,5	43,5	32,8	13,6	15,7	14,7
Aragón	66,6	36,6	43,2	41,8	23,5	18,1	17,8
Asturias (Principado de)	80,2	40,9	46,9	47,6	16,5	11,9	17,1
Balears (Illes)	55,2	22,8	29,0	24,4	8,7	7,4	10,2
Canarias	57,3	28,4	27,9	30,5	18,0	8,6	9,1
Cantabria	72,2	31,5	37,4	40,9	19,7	16,7	17,7
Castilla y León	67,5	40,0	44,2	44,7	16,7	14,0	17,0
Castilla-La Mancha	56,8	26,7	32,0	31,8	14,6	6,3	11,2
Cataluña	68,0	32,9	36,9	37,1	26,5	14,7	16,2
Comunidad Valenciana	57,8	31,1	32,4	31,2	20,2	13,8	13,1
Extremadura	58,7	25,7	33,4	32,5	14,4	8,8	12,3
Galicia	68,6	30,5	36,4	36,4	17,5	21,7	19,5
Madrid (Comunidad de)	66,9	46,9	46,7	45,7	12,5	11,3	9,6
Murcia (Región de)	56,9	26,6	30,9	33,0	15,3	10,1	10,5
Navarra (Comunidad Foral de)	75,1	36,1	39,0	44,3	17,5	5,6	23,1
País Vasco	76,6	45,3	56,3	57,9	11,7	10,1	21,9
Rioja (La)	64,5	38,4	37,8	40,5	25,8	16,3	20,2
Ceuta	41,3	20,6	28,7	22,8	5,1	7,5	8,1
Melilla	46,8	23,2	29,9	28,3	12,4	6,7	6,3
<b>MUJERES</b>							
<b>TOTAL</b>	<b>77,6</b>	<b>45,1</b>	<b>51,9</b>	<b>53,7</b>	<b>18,7</b>	<b>14,8</b>	<b>16,0</b>
Andalucía	74,5	38,3	43,3	46,9	16,4	18,4	21,5
Aragón	82,5	51,2	62,7	60,3	19,4	14,8	17,2
Asturias (Principado de)	91,0	57,0	70,1	67,6	14,4	10,8	13,3
Balears (Illes)	68,4	33,6	42,4	38,5	10,5	8,1	11,1
Canarias	73,9	39,2	42,1	45,5	19,8	10,4	9,5
Cantabria	84,3	43,3	56,4	60,3	22,8	18,1	20,4
Castilla y León	84,3	54,5	60,8	64,0	16,8	14,2	15,2
Castilla-La Mancha	75,9	39,1	48,7	50,9	17,8	7,9	10,8
Cataluña	78,0	41,7	51,2	53,8	27,9	18,9	16,6
Comunidad Valenciana	75,1	38,0	48,3	49,8	20,8	18,0	18,2
Extremadura	75,8	37,5	48,4	51,3	13,4	8,8	13,0
Galicia	83,2	44,8	52,2	57,1	22,4	19,8	17,8
Madrid (Comunidad de)	78,7	58,8	59,6	57,8	13,6	10,9	10,3
Murcia (Región de)	73,5	36,9	43,4	48,5	17,1	13,0	14,1
Navarra (Comunidad Foral de)	82,1	56,7	64,9	65,4	15,8	5,2	16,2
País Vasco	85,8	63,2	73,4	74,9	14,4	6,3	15,7
Rioja (La)	72,2	48,9	54,8	61,7	27,5	19,3	19,7
Ceuta	52,6	24,7	37,8	30,7	9,9	12,7	11,9
Melilla	55,2	26,2	44,4	42,7	6,6	8,1	7,2

(1) Se considera el alumnado graduado en Ciclos Formativos de Grado Medio de F.P. y de Artes Plásticas y Diseño y F.P. I.

## C2. LAS TRANSICIONES Y LOS RESULTADOS EDUCATIVOS

### C2.7. Tasa bruta de población que se gradúa en cada enseñanza / titulación

(conclusión)

	Técnico Superior / Técnico Especialista (1)			Diplomados Universitarios y Arquitectos e Ingenieros Técnicos			Licenciados Universitarios y Arquitectos e Ingenieros		
	1993-94	1998-99	2002-03	1993-94	1998-99	2002-03	1993-94	1998-99	2002-03
<b>AMBOS SEXOS</b>									
<b>TOTAL</b>	<b>16,4</b>	<b>18,0</b>	<b>15,2</b>	<b>8,8</b>	<b>13,9</b>	<b>15,6</b>	<b>12,8</b>	<b>18,0</b>	<b>18,0</b>
Andalucía	13,5	14,0	11,5	8,7	13,2	13,9	9,0	14,1	14,7
Aragón	17,6	19,0	18,1	13,1	15,4	20,4	13,5	15,4	17,5
Asturias (Principado de)	19,1	23,6	26,0	12,1	16,5	18,3	12,8	14,7	13,8
Balears (Illes)	8,7	7,1	7,1	6,3	5,3	8,4	4,2	4,7	5,9
Canarias	13,6	18,5	9,7	5,5	8,1	8,9	6,4	11,2	9,3
Cantabria	20,5	22,8	21,6	6,0	9,1	13,2	8,2	10,7	12,6
Castilla y León	15,9	17,0	18,4	14,4	24,0	25,8	14,1	18,8	23,2
Castilla - La Mancha	12,6	10,2	11,0	5,4	11,4	13,9	3,6	7,8	6,7
Cataluña	21,9	23,2	15,7	8,2	14,7	16,5	12,1	16,8	18,0
Comunidad Valenciana	14,3	15,4	13,9	9,9	11,7	13,9	11,5	14,8	16,2
Extremadura	10,9	9,1	9,4	11,8	15,3	15,8	5,0	9,7	10,6
Galicia	20,2	22,8	20,6	8,0	13,7	15,7	9,4	15,4	17,5
Madrid (Comunidad de)	14,0	18,0	15,2	7,1	12,9	16,2	24,6	31,9	27,5
Murcia (Región de)	14,0	14,1	12,2	9,4	14,3	12,9	6,4	15,9	11,7
Navarra (Comunidad Foral de)	20,0	24,5	20,7	11,6	21,4	18,7	20,2	25,9	24,7
País Vasco	25,9	31,5	31,4	8,3	16,0	19,9	18,5	24,6	25,3
Rioja (La)	19,4	18,0	14,5	12,1	18,7	15,5	-	10,5	6,7
Ceuta (2)	8,9	6,7	7,8	8,5	10,7	12,8	-	38,9	1,2
Melilla	9,6	4,4	10,0	x	14,7	18,0	-	0,8	1,6
<b>HOMBRES</b>									
<b>TOTAL</b>	<b>14,8</b>	<b>16,7</b>	<b>13,7</b>	<b>7,0</b>	<b>10,7</b>	<b>11,8</b>	<b>11,1</b>	<b>14,8</b>	<b>14,8</b>
Andalucía	11,4	12,7	10,0	7,3	10,2	10,6	8,0	11,3	11,9
Aragón	16,8	17,4	17,2	9,3	11,1	14,7	11,6	12,7	15,2
Asturias (Principado de)	18,5	21,8	23,2	10,1	12,4	15,4	10,0	11,7	9,6
Balears (Illes)	7,9	5,5	6,7	3,7	3,0	5,6	4,0	3,5	4,4
Canarias	12,3	17,0	7,6	4,1	6,3	7,7	5,2	8,8	7,4
Cantabria	17,3	18,0	18,0	5,1	7,9	10,2	7,2	10,5	11,8
Castilla y León	14,4	16,1	15,5	10,6	17,6	18,8	10,3	14,7	18,4
Castilla - La Mancha	11,2	9,0	9,9	3,5	7,7	9,0	3,0	6,0	5,7
Cataluña	19,7	21,9	14,3	6,2	11,8	12,2	10,0	13,8	14,4
Comunidad Valenciana	12,9	12,1	11,6	8,4	9,8	11,2	9,7	11,6	13,1
Extremadura	8,4	7,7	8,2	10,6	11,9	10,7	4,4	9,0	8,9
Galicia	17,5	20,0	18,8	7,6	9,6	10,8	11,3	11,6	13,8
Madrid (Comunidad de)	13,1	18,3	14,5	6,0	10,8	12,8	21,5	28,0	24,2
Murcia (Región de)	11,5	11,5	10,5	8,4	11,1	9,2	5,4	12,0	9,5
Navarra (Comunidad Foral de)	18,0	23,1	17,7	9,2	11,1	11,4	17,2	20,4	19,3
País Vasco	25,2	35,6	33,2	5,6	12,7	14,6	15,3	19,7	20,0
Rioja (La)	19,6	14,6	13,8	8,5	14,1	11,3	-	6,6	5,7
Ceuta (2)	7,2	4,8	4,5	5,2	6,1	7,3	-	32,7	0,5
Melilla	12,1	1,7	6,7	x	9,8	12,3	-	0,7	1,0
<b>MUJERES</b>									
<b>TOTAL</b>	<b>18,2</b>	<b>19,4</b>	<b>16,7</b>	<b>10,6</b>	<b>17,2</b>	<b>19,7</b>	<b>14,5</b>	<b>21,3</b>	<b>21,4</b>
Andalucía	15,8	15,4	13,0	10,3	16,4	17,3	10,0	17,0	17,7
Aragón	18,5	20,7	19,0	17,1	19,9	26,4	15,5	18,3	19,9
Asturias (Principado de)	19,8	25,6	29,0	14,1	20,8	21,4	15,6	17,9	18,2
Balears (Illes)	9,6	8,8	7,5	9,1	7,7	11,3	4,5	5,9	7,5
Canarias	15,1	20,0	11,9	6,9	9,9	10,1	7,7	13,6	11,2
Cantabria	23,9	28,0	25,5	6,9	10,4	16,4	9,3	10,8	13,4
Castilla y León	17,5	18,0	21,5	18,4	30,7	33,2	18,0	23,0	28,3
Castilla - La Mancha	14,1	11,5	12,3	7,4	15,5	19,1	4,4	9,6	7,8
Cataluña	24,5	24,5	17,3	10,4	17,7	20,9	14,3	20,0	21,8
Comunidad Valenciana	15,9	18,9	16,3	11,5	13,8	16,8	13,4	18,0	19,5
Extremadura	13,5	10,5	10,6	13,2	18,7	21,1	5,6	10,5	12,4
Galicia	23,3	25,7	22,6	8,4	17,9	20,8	7,5	19,2	21,4
Madrid (Comunidad de)	15,1	17,8	16,0	8,3	15,0	19,7	27,9	35,9	30,9
Murcia (Región de)	16,7	16,9	13,9	10,6	17,9	16,8	7,4	20,1	14,0
Navarra (Comunidad Foral de)	22,2	26,0	23,9	14,2	32,5	26,5	23,5	31,8	30,5
País Vasco	26,7	27,1	29,4	11,1	19,6	25,5	21,9	29,8	30,9
Rioja (La)	19,2	21,7	15,4	15,9	23,5	20,0	-	14,6	7,8
Ceuta (2)	10,6	9,0	11,1	11,8	16,2	18,6	-	45,6	2,0
Melilla	7,4	7,3	13,6	x	20,1	24,4	-	0,9	2,2

(1) Se considera el alumnado graduado en Ciclos Formativos de Grado Superior de F.P. y de Artes Plásticas y Diseño, F.P. II y Artes Aplicadas y Oficios Artísticos.

(2) La tasa bruta de "Diplomados y Arquitectos e Ingenieros Técnicos" en el curso 1993-94 corresponde a Ceuta y Melilla.



## C2. LAS TRANSICIONES Y LOS RESULTADOS EDUCATIVOS

### C2.8. Alumnado que terminó los estudios, por enseñanza / titulación. Curso 2002-03

(continúa)

	E.S.O.	Bachillerato	Bachillerato a distancia (1)	F.P. II	C.Formativos F.P. (2)		Prog. Garantía Social	C.F. Artes Plásticas y Diseño G. Medio	C.F. Artes Plásticas y Diseño G. Superior
					Grado Medio	Grado Superior			
<b>AMBOS SEXOS</b>									
<b>TOTAL</b>	<b>319.396</b>	<b>216.805</b>	<b>3.160</b>	<b>103</b>	<b>73.003</b>	<b>78.829</b>	<b>14.460</b>	<b>653</b>	<b>2.675</b>
Andalucía	63.692	39.808	584	0	18.062	11.919	0	280	709
Aragón	8.628	6.187	84	0	2.142	2.375	959	14	104
Asturias (Principado de)	8.070	6.089	74	4	1.643	3.085	373	0	77
Balears (Illes)	6.220	3.164	136	0	1.121	795	428	1	23
Canarias	14.817	8.619	319	19	2.190	2.342	56	14	155
Cantabria	4.214	2.983	30	0	1.124	1.441	246	16	27
Castilla y León	18.355	13.886	397	0	4.207	5.201	2.121	47	163
Castilla-La Mancha	14.137	8.936	104	0	2.390	2.545	1.185	38	49
Cataluña	46.520	30.733	275	0	11.077	11.666	0	157	600
Comunidad Valenciana	31.195	20.031	186	20	7.830	7.351	0	9	184
Extremadura	9.077	5.752	62	0	1.766	1.346	632	7	29
Galicia	20.340	13.870	0	60	5.554	6.926	1.457	0	0
Madrid (Comunidad de)	42.134	31.837	542	0	6.227	10.572	3.182	16	311
Murcia (Región de)	9.912	6.408	89	0	1.962	2.194	1.419	0	0
Navarra (Comunidad Foral de)	4.226	3.090	34	0	1.127	1.299	402	8	56
País Vasco	14.980	13.362	157	0	3.854	7.140	1.579	9	141
Rioja (La)	1.917	1.448	68	0	584	462	192	12	30
Ceuta	469	265	6	0	101	83	156	0	0
Melilla	493	337	13	0	42	87	73	25	17
<b>HOMBRES</b>									
<b>TOTAL</b>	<b>147.673</b>	<b>91.486</b>	<b>1.458</b>	<b>81</b>	<b>35.449</b>	<b>36.681</b>	<b>9.774</b>	<b>328</b>	<b>924</b>
Andalucía	28.742	16.796	285	0	7.521	5.362	0	124	261
Aragón	3.959	2.614	40	0	1.122	1.186	651	6	30
Asturias (Principado de)	3.906	2.612	29	4	949	1.410	256	0	27
Balears (Illes)	2.857	1.253	69	0	554	382	301	0	13
Canarias	6.605	3.513	133	6	1.085	917	40	9	66
Cantabria	1.999	1.249	8	0	538	620	164	8	5
Castilla y León	8.430	5.891	174	0	2.283	2.261	1.437	22	59
Castilla-La Mancha	6.214	3.557	41	0	1.252	1.185	792	21	17
Cataluña	22.292	12.905	125	0	5.605	5.481	0	90	199
Comunidad Valenciana	13.994	7.961	93	17	3.389	3.166	0	4	65
Extremadura	4.117	2.336	28	0	892	612	425	6	11
Galicia	9.414	5.537	0	54	2.961	3.186	951	0	0
Madrid (Comunidad de)	19.942	14.404	267	0	3.083	5.157	2.071	4	98
Murcia (Región de)	4.474	2.678	42	0	867	975	957	0	0
Navarra (Comunidad Foral de)	2.095	1.308	16	0	684	581	291	6	14
País Vasco	7.255	6.021	73	0	2.304	3.915	1.163	4	43
Rioja (La)	931	598	24	0	302	231	149	8	9
Ceuta	212	114	2	0	41	24	78	0	0
Melilla	235	139	9	0	17	30	48	16	7
<b>MUJERES</b>									
<b>TOTAL</b>	<b>171.723</b>	<b>125.319</b>	<b>1.701</b>	<b>22</b>	<b>37.554</b>	<b>42.148</b>	<b>4.686</b>	<b>325</b>	<b>1.751</b>
Andalucía	34.950	23.012	299	0	10.541	6.557	0	156	448
Aragón	4.669	3.573	44	0	1.020	1.189	308	8	74
Asturias (Principado de)	4.164	3.477	45	0	694	1.675	117	0	50
Balears (Illes)	3.363	1.911	67	0	567	413	127	1	10
Canarias	8.212	5.106	186	13	1.105	1.425	16	5	89
Cantabria	2.215	1.734	22	0	586	821	82	8	22
Castilla y León	9.925	7.995	223	0	1.924	2.940	684	25	104
Castilla-La Mancha	7.923	5.379	63	0	1.138	1.360	393	17	32
Cataluña	24.228	17.828	150	0	5.472	6.185	0	67	401
Comunidad Valenciana	17.201	12.070	93	3	4.441	4.185	0	5	119
Extremadura	4.960	3.416	34	0	874	734	207	1	18
Galicia	10.926	8.333	0	6	2.593	3.740	506	0	0
Madrid (Comunidad de)	22.192	17.433	275	0	3.144	5.415	1.111	12	213
Murcia (Región de)	5.438	3.730	47	0	1.095	1.219	462	0	0
Navarra (Comunidad Foral de)	2.131	1.782	18	0	443	718	111	2	42
País Vasco	7.725	7.341	84	0	1.550	3.225	416	5	98
Rioja (La)	986	850	44	0	282	231	43	4	21
Ceuta	257	151	4	0	60	59	78	0	0
Melilla	258	198	4	0	25	57	25	9	10

(1) Incluye 4 alumnos (3 hombres y 1 mujer) de C.O.U. de la modalidad a distancia en Castilla-La Mancha.

(2) Incluye el alumnado que terminó en la modalidad "a distancia".

## C2. LAS TRANSICIONES Y LOS RESULTADOS EDUCATIVOS

### C2.8. Alumnado que terminó los estudios, por enseñanza / titulación. Curso 2002-03

(conclusión)

	EE. Artes Aplicadas y Oficios Artísticos (1)	Conser- vación y Restau- ración	EE. Arte Dramático	EE. Danza Grado Medio	EE. Música Grado Medio	EE. Música Grado Superior (2)	EE. Idiomas Ciclo Superior	Diplomados Univer- sitarios	Licenciados Univer- sitarios (3)
<b>AMBOS SEXOS</b>									
<b>TOTAL</b>	<b>325</b>	<b>142</b>	<b>228</b>	<b>231</b>	<b>3.391</b>	<b>1.686</b>	<b>15.373</b>	<b>89.565</b>	<b>115.577</b>
Andalucía	18	0	83	50	331	359	1.218	15.934	18.164
Aragón	0	29	0	0	118	0	292	2.972	2.892
Asturias (Principado de)	0	0	0	14	98	0	557	2.377	2.027
Baleares (Illes)	0	0	0	2	25	33	179	1.027	827
Canarias	0	0	0	0	85	0	822	2.433	2.811
Cantabria	0	0	0	2	35	0	116	957	1.031
Castilla y León	0	0	0	0	392	33	1.663	7.888	7.820
Castilla-La Mancha	0	0	0	0	143	0	751	3.399	1.777
Cataluña	0	34	45	31	903	630	2.239	13.751	17.379
Comunidad Valenciana (1)	307	0	26	52	510	285	1.455	8.427	11.191
Extremadura	0	0	0	0	68	0	477	2.380	1.677
Galicia	0	34	0	6	0	0	908	5.673	7.079
Madrid (Comunidad de)	0	45	49	54	348	206	2.305	12.404	24.205
Murcia (Región de)	0	0	25	20	97	74	443	2.482	2.542
Navarra (Comunidad Foral de)	0	0	0	0	61	36	338	1.314	1.974
País Vasco	0	0	0	0	135	30	1.484	4.920	7.214
Rioja (La)	0	0	0	0	31	0	74	560	281
Ceuta	0	0	0	0	7	0	26	140	14
Melilla	0	0	0	0	4	0	26	193	18
U.N.E.D. / Oberta de Cataluña	-	-	-	-	-	-	-	334	4.654
<b>HOMBRES</b>									
<b>TOTAL</b>	<b>120</b>	<b>28</b>	<b>92</b>	<b>19</b>	<b>1.393</b>	<b>842</b>	<b>4.441</b>	<b>34.421</b>	<b>48.587</b>
Andalucía	10	0	27	2	162	202	383	6.217	7.494
Aragón	0	7	0	0	48	0	79	1.102	1.291
Asturias (Principado de)	0	0	0	0	44	0	155	1.015	714
Baleares (Illes)	0	0	0	0	12	20	43	348	314
Canarias	0	0	0	0	32	0	225	1.059	1.133
Cantabria	0	0	0	0	11	0	37	379	494
Castilla y León	0	0	0	0	140	17	445	2.956	3.185
Castilla-La Mancha	0	0	0	0	69	0	225	1.149	781
Cataluña	0	4	18	0	294	249	639	5.188	7.112
Comunidad Valenciana (1)	110	0	10	2	255	174	433	3.471	4.643
Extremadura	0	0	0	0	30	0	156	836	721
Galicia	0	12	0	3	0	0	200	1.990	2.833
Madrid (Comunidad de)	0	5	25	11	150	114	719	4.973	10.766
Murcia (Región de)	0	0	12	1	46	41	165	921	1.084
Navarra (Comunidad Foral de)	0	0	0	0	26	17	100	411	790
País Vasco	0	0	0	0	57	8	408	1.845	2.913
Rioja (La)	0	0	0	0	13	0	14	211	124
Ceuta	0	0	0	0	2	0	7	41	3
Melilla	0	0	0	0	2	0	8	69	6
U.N.E.D. / Oberta de Cataluña	-	-	-	-	-	-	-	240	2.186
<b>MUJERES</b>									
<b>TOTAL</b>	<b>205</b>	<b>114</b>	<b>136</b>	<b>212</b>	<b>1.998</b>	<b>844</b>	<b>10.932</b>	<b>55.144</b>	<b>66.990</b>
Andalucía	8	0	56	48	169	157	835	9.717	10.670
Aragón	0	22	0	0	70	0	213	1.870	1.601
Asturias (Principado de)	0	0	0	14	54	0	402	1.362	1.313
Baleares (Illes)	0	0	0	2	13	13	136	679	513
Canarias	0	0	0	0	53	0	597	1.374	1.678
Cantabria	0	0	0	2	24	0	79	578	537
Castilla y León	0	0	0	0	252	16	1.218	4.932	4.635
Castilla-La Mancha	0	0	0	0	74	0	526	2.250	996
Cataluña	0	30	27	31	609	381	1.600	8.563	10.267
Comunidad Valenciana (1)	197	0	16	50	255	111	1.022	4.956	6.548
Extremadura	0	0	0	0	38	0	321	1.544	956
Galicia	0	22	0	3	0	0	708	3.683	4.246
Madrid (Comunidad de)	0	40	24	43	198	92	1.586	7.431	13.439
Murcia (Región de)	0	0	13	19	51	33	278	1.561	1.458
Navarra (Comunidad Foral de)	0	0	0	0	35	19	238	903	1.184
País Vasco	0	0	0	0	78	22	1.076	3.075	4.301
Rioja (La)	0	0	0	0	18	0	60	349	157
Ceuta	0	0	0	0	5	0	19	99	11
Melilla	0	0	0	0	2	0	18	124	12
U.N.E.D. / Oberta de Cataluña	-	-	-	-	-	-	-	94	2.468

(1) Incluye 10 alumnos (5 hombres y 5 mujeres) que terminaron las EE. de Cerámica-Plan Anterior.

(2) Incluye 15 alumnos (5 hombres y 10 mujeres) que terminaron los estudios de Canto-Plan Anterior.

(3) Incluye 438 alumnos en la Comunidad de Madrid y 3 alumnos en Murcia con titulaciones dobles (conducentes a dos titulaciones oficiales).

## C2. LAS TRANSICIONES Y LOS RESULTADOS EDUCATIVOS

### C2.9. *Graduados en Ciencia y Tecnología*: Número de graduados en educación superior en Ciencia y Tecnología por 1.000 habitantes de la población de 20 a 29 años. Curso 2002-03

	Educación Superior			Ciclo Formativos de Grado Superior			E. Universitaria		
	Total	Hombres	Mujeres	Total	Hombres	Mujeres	Total	Hombres	Mujeres
<b>TOTAL</b>	<b>12,2</b>	<b>16,6</b>	<b>7,6</b>	<b>4,5</b>	<b>6,9</b>	<b>1,9</b>	<b>7,8</b>	<b>9,7</b>	<b>5,7</b>
Andalucía	9,0	12,5	5,3	3,0	4,7	1,3	6,0	7,8	4,1
Aragón	16,8	23,1	10,0	5,7	8,8	2,3	11,2	14,3	7,8
Asturias (Principado de)	16,8	22,8	10,5	8,4	13,0	3,7	8,4	9,8	6,8
Baleares (Illes)	3,9	5,3	2,4	1,4	2,4	0,3	2,6	2,9	2,1
Canarias	6,3	8,6	3,8	1,7	2,8	0,7	4,5	5,8	3,1
Cantabria	15,6	21,1	9,8	6,8	9,9	3,7	8,7	11,2	6,1
Castilla y León	17,2	22,5	11,5	6,2	9,1	3,1	11,0	13,5	8,4
Castilla-La Mancha	6,6	9,5	3,5	3,3	5,0	1,5	3,3	4,5	2,0
Cataluña	12,0	16,8	7,0	4,2	6,6	1,6	7,9	10,2	5,4
Comunidad Valenciana	11,6	15,4	7,5	3,3	5,3	1,1	8,3	10,1	6,3
Extremadura	8,9	11,8	5,9	2,9	4,5	1,1	6,1	7,3	4,7
Galicia	15,7	20,3	10,9	6,9	10,4	3,3	8,8	9,9	7,7
Madrid (Comunidad de)	14,4	19,4	9,3	4,1	6,4	1,7	10,3	13,1	7,6
Murcia (Región de)	7,3	10,2	4,0	3,3	5,0	1,5	3,9	5,2	2,5
Navarra (Comunidad Foral de)	14,2	18,7	9,2	5,6	9,4	1,5	8,6	9,4	7,7
País Vasco	24,3	34,0	14,1	13,1	20,0	5,8	11,2	14,0	8,3
Rioja (La)	8,3	10,6	5,9	4,8	6,6	2,9	3,5	4,0	3,0
Ceuta	0,4	0,8	0,0	0,4	0,8	0,0	x	x	x
Melilla	1,8	2,9	0,5	1,8	2,9	0,5	x	x	x

## C2. LAS TRANSICIONES Y LOS RESULTADOS EDUCATIVOS

### C2.10. Variación de la tasa de idoneidad en la edad de 12 años

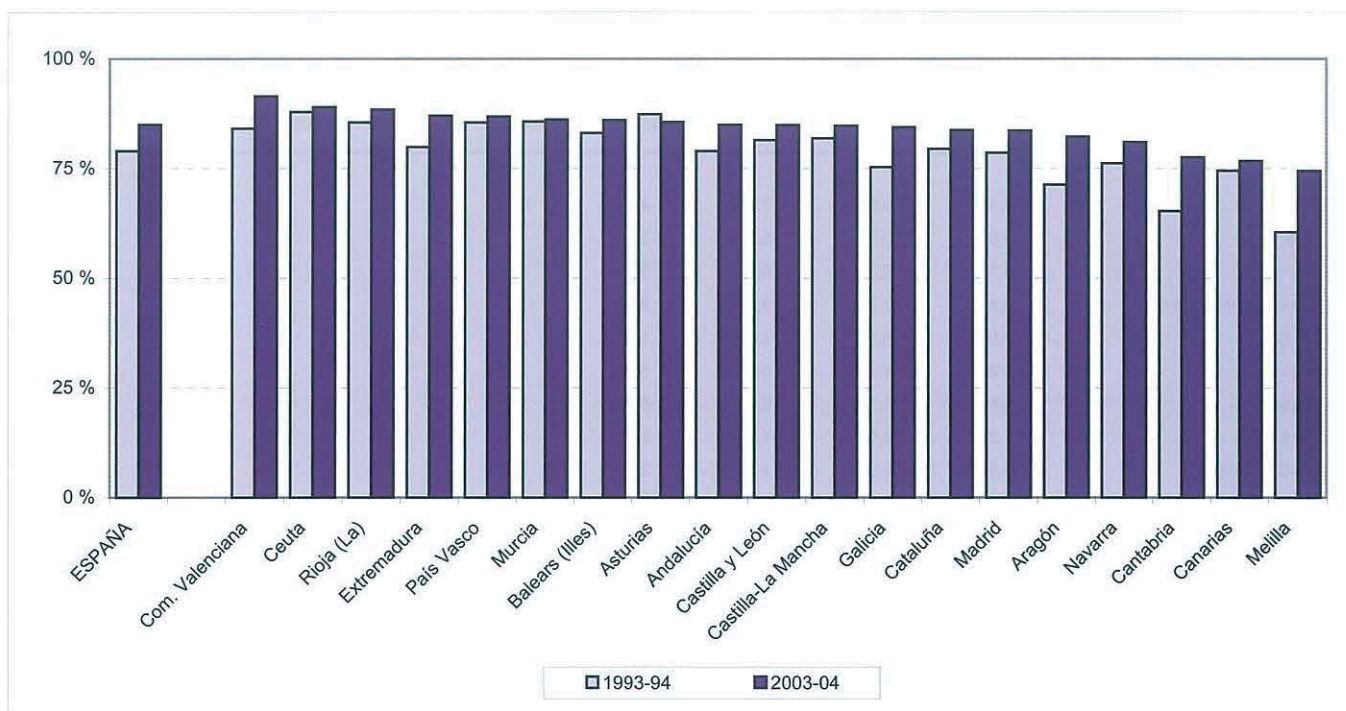

### C2.11. Tasa de idoneidad en la edad de 12 años, por sexo. Curso 2003-04

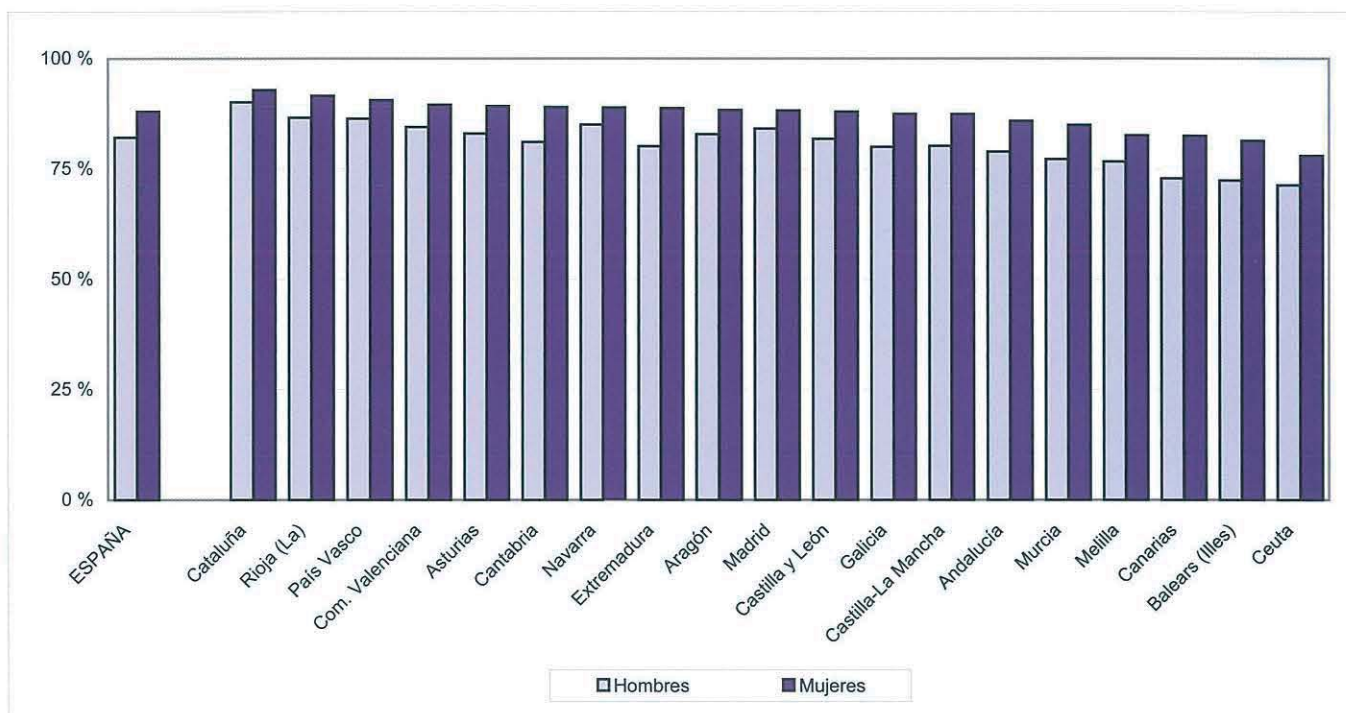

## C2. LAS TRANSICIONES Y LOS RESULTADOS EDUCATIVOS

C2.12. Tasa neta de escolarización a los 16 años por etapa educativa. Curso 2003-04

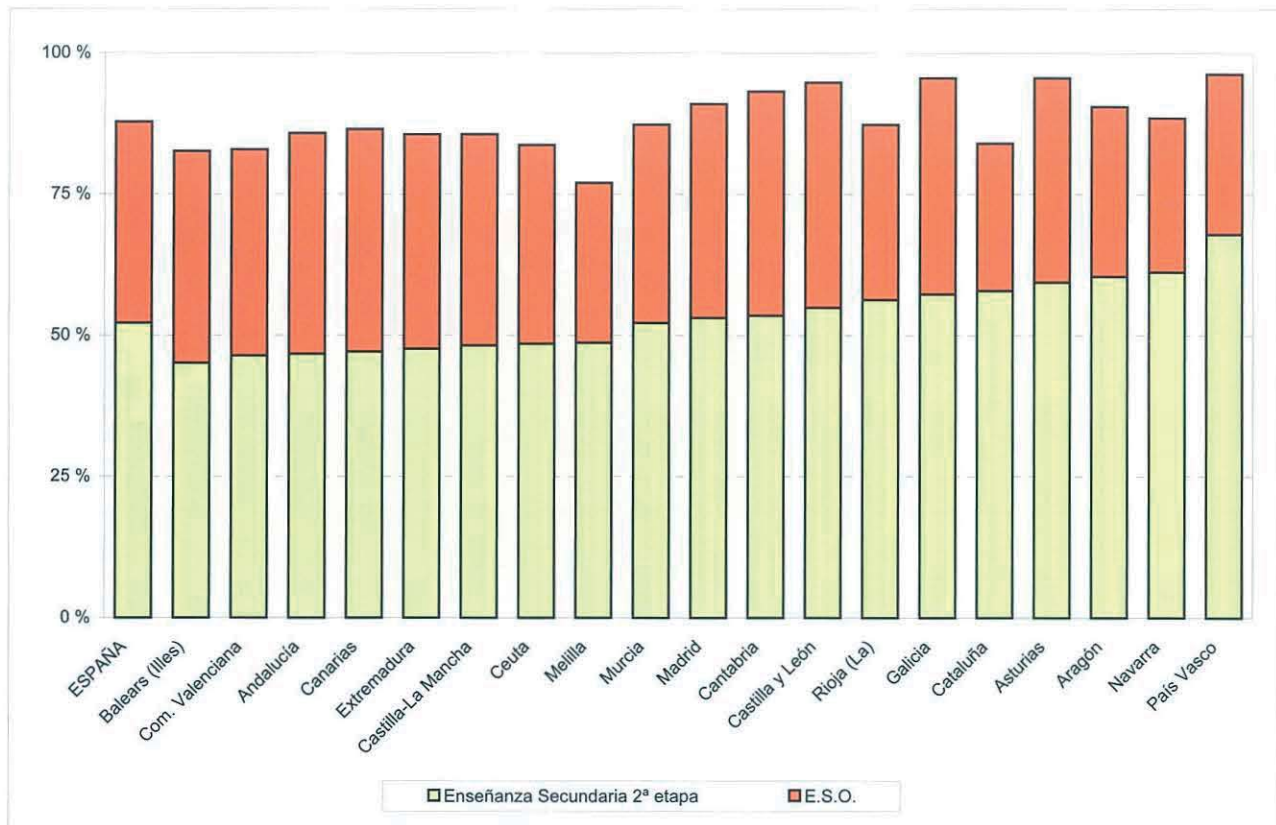

C2.13. Distribución porcentual del alumnado nuevo inscrito en Enseñanzas Secundarias Segunda Etapa. Curso 2003-04

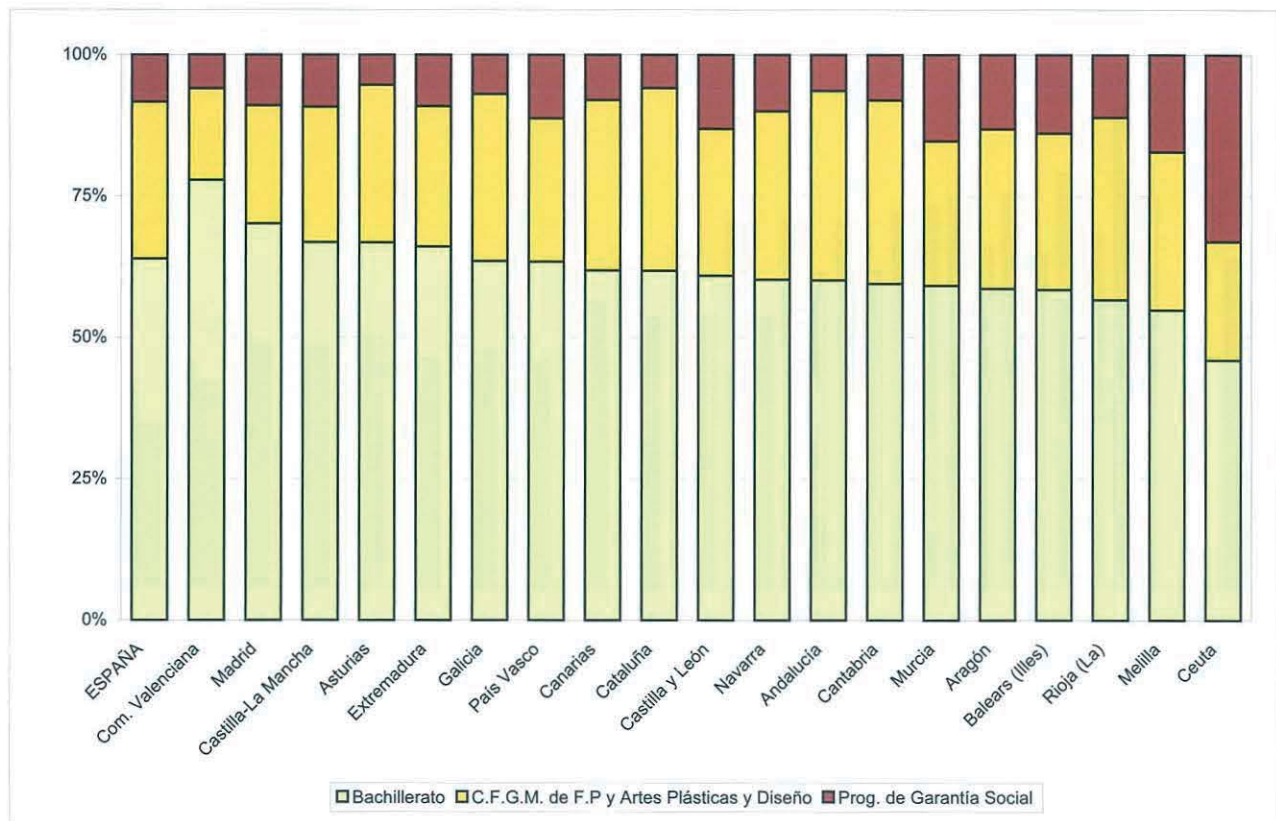

## C2. LAS TRANSICIONES Y LOS RESULTADOS EDUCATIVOS

C2.14. Tasa bruta de población que alcanza los objetivos de la E.S.O., por sexo. Curso 2002-03

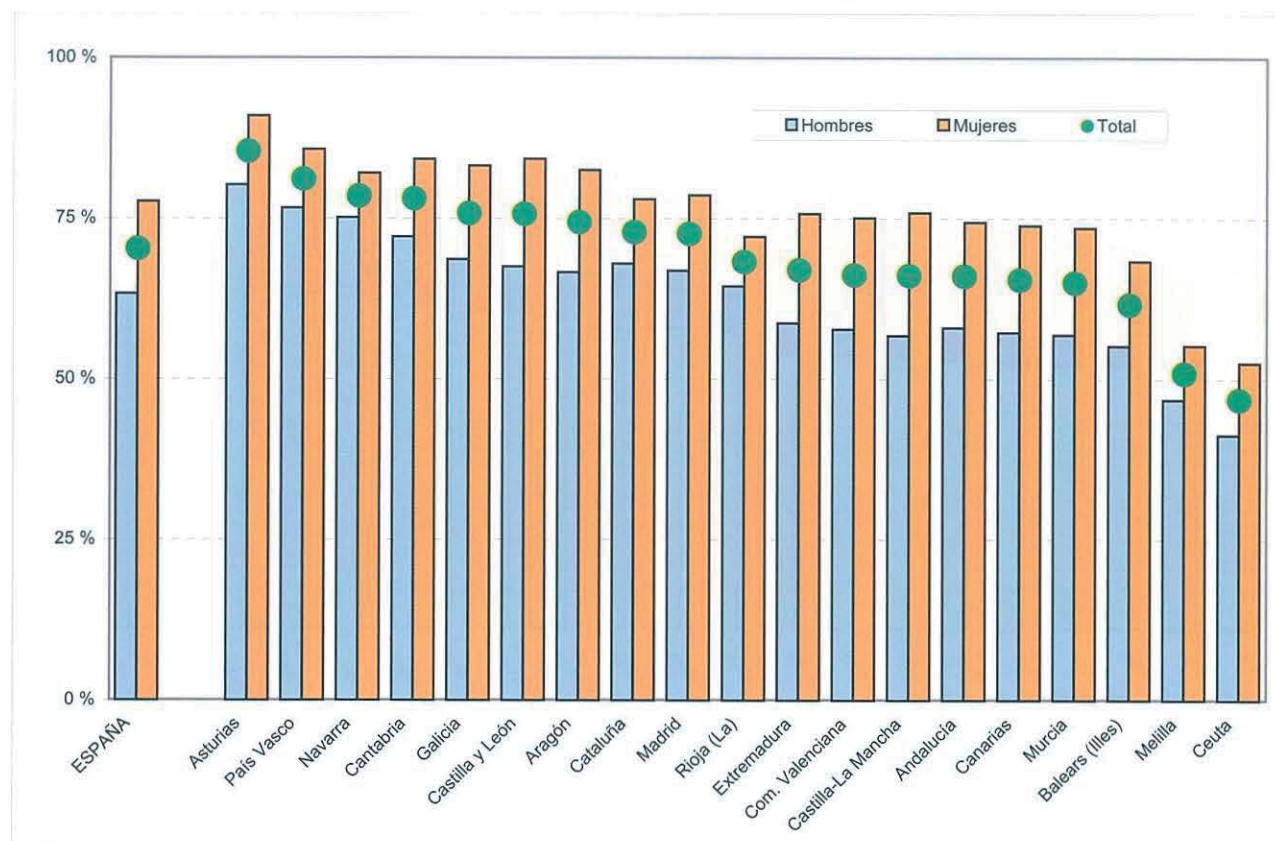

C2.15. Variación de la tasa bruta de población que se gradúa en Bachillerato

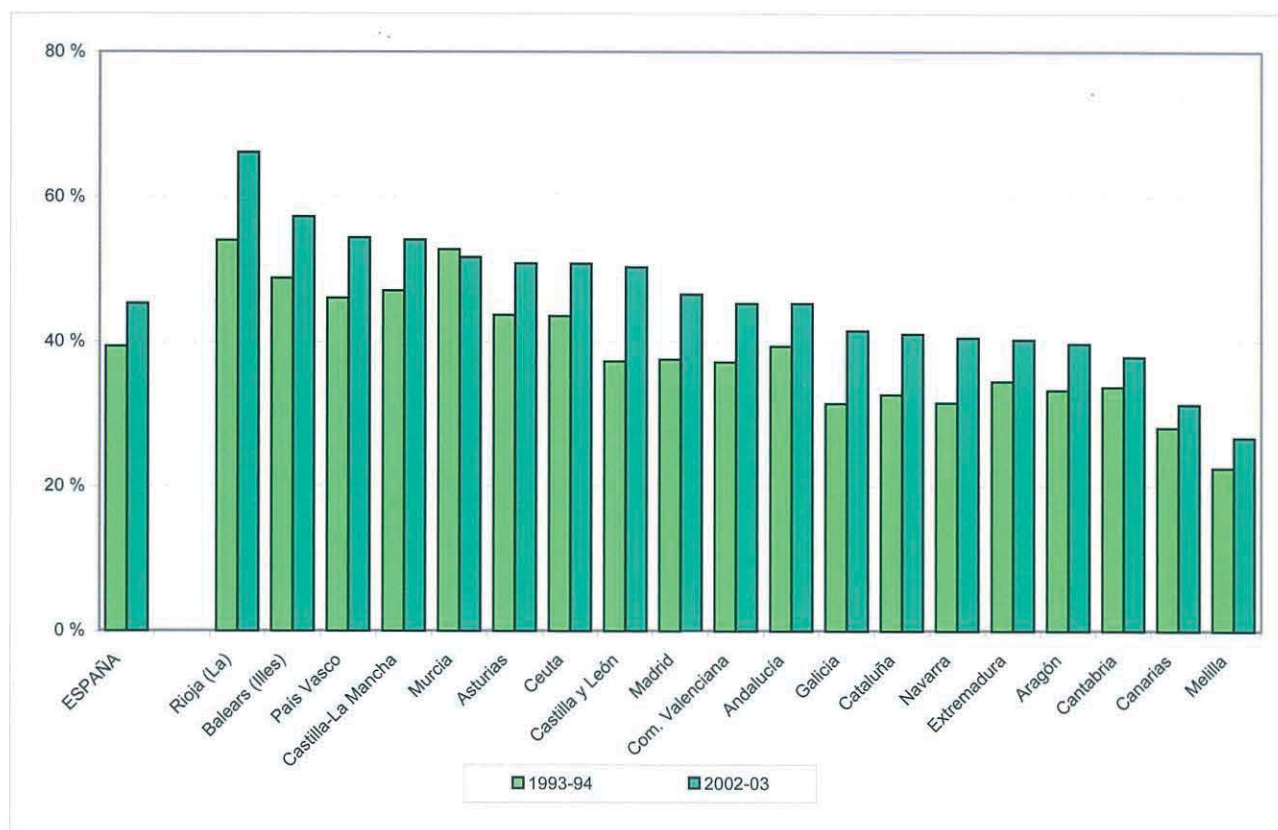

## **D. ENSEÑANZAS DEL SISTEMA EDUCATIVO Y FORMATIVO**

- D1. La educación infantil**
- D2. La educación primaria**
- D3. La educación secundaria obligatoria**
- D4. Los bachilleratos**
- D5. La formación profesional**
- D6. El alumnado con necesidades educativas especiales**
- D7. La educación universitaria**
- D8. Las enseñanzas de Régimen Especial**
- D9. La educación de adultos y a distancia**
- D10. La formación ocupacional**
- D11. La formación permanente y la formación continua**
- D12. Otras enseñanzas**





## D1. LA EDUCACIÓN INFANTIL

### D1.0. Contenido, notas explicativas y fuentes de información

---

Se presenta en este capítulo la información estadística más relevante en el curso 2003-04 de los dos ciclos del nivel de E. Infantil.

La E. Infantil se extiende hasta los 6 años, edad en la cual se produce la incorporación a la educación obligatoria. Se estructura en dos ciclos, el primer ciclo hasta los 3 años y el segundo hasta los 6 años.

Se hacen las siguientes precisiones técnicas sobre los datos estadísticos de este capítulo:

- No se incluye la atención a niños de 0 a 3 años en centros no autorizados por las Administraciones educativas para impartir el primer ciclo de E. Infantil.
- Los *tipos de centro* utilizados en la tabla D1.2 están en línea con los definidos en el Capítulo B1 dedicado a los centros docentes.
- El *número medio de años de escolaridad en E. Infantil*, que se presenta en la tabla D1.4, se ha calculado teniendo en cuenta las tasas de escolarización existentes en este curso escolar en las distintas edades de este nivel.
- La *edad media de acceso a E. Infantil*, que se presenta en el gráfico D1.6, se ha calculado como diferencia entre la edad de 6 años (edad en la que finaliza la escolarización en E. Infantil) y el número medio de años de escolaridad en este nivel.

*Fuentes de información:*

- *Estadística de la Enseñanza en España niveles no universitarios*. Oficina de Estadística del M.E.C.

## D1.1. Centros que imparten, unidades, alumnado y número medio de alumnos por unidad (1)

	CENTROS QUE IMPARTEN			UNIDADES ESCOLARES				ALUMNADO			Nº MEDIO ALUMNOS UNIDAD		
	TOTAL	De ellos, Primer Ciclo	De ellos, Segundo Ciclo	TOTAL	Primer Ciclo	Segundo Ciclo	Mixtas de ambos ciclos	TOTAL	Primer Ciclo	Segundo Ciclo	TOTAL	Primer Ciclo	Segundo Ciclo
<b>TODOS LOS CENTROS</b>													
<b>TOTAL</b>	<b>16.412</b>	<b>3.505</b>	<b>14.384</b>	<b>68.508</b>	<b>11.139</b>	<b>56.938</b>	<b>431</b>	<b>1.353.460</b>	<b>166.322</b>	<b>1.187.138</b>	<b>19,6</b>	<b>14,2</b>	<b>20,7</b>
Andalucía	2.585	113	2.549	11.305	300	10.990	15	243.040	4.883	238.157	21,4	16,3	21,5
Aragón	553	199	386	2.151	567	1.564	20	38.737	8.097	30.640	18,0	14,3	19,3
Asturias (Principado de)	327	12	326	1.121	22	1.084	15	20.493	496	19.997	18,3	22,5	18,2
Balears (Illes)	319	33	302	1.381	118	1.260	3	29.994	1.887	28.107	21,7	16,0	22,3
Canarias	802	0	802	2.700	0	2.700	0	56.709	0	56.709	21,0	-	21,0
Cantabria	230	19	223	715	53	650	12	13.415	804	12.611	18,8	15,2	19,0
Castilla y León	960	119	883	3.299	377	2.889	33	60.411	5.748	54.663	18,3	15,2	18,7
Castilla-La Mancha	782	47	770	3.038	72	2.962	4	56.153	1.200	54.953	18,5	16,7	18,5
Cataluña	3.121	1.191	2.210	12.978	4.399	8.489	90	251.419	60.429	190.990	19,4	13,7	22,3
Comunidad Valenciana	1.509	214	1.407	6.857	733	6.120	4	134.890	10.872	124.018	19,7	14,8	20,3
Extremadura	502	20	496	1.675	34	1.635	6	31.053	574	30.479	18,5	16,9	18,6
Galicia	1.374	137	1.237	3.269	..	3.269	0	65.268	7.632	57.636	17,6	..	17,6
Madrid (Comunidad de)	1.870	817	1.400	10.333	2.902	7.254	177	204.345	41.090	163.255	19,8	14,2	22,0
Murcia (Región de)	552	83	499	2.257	311	1.922	24	48.425	4.833	43.592	21,5	15,5	22,4
Navarra (Comunidad Foral de)	221	0	221	854	0	854	0	16.472	0	16.472	19,3	-	19,3
País Vasco	576	488	553	3.948	1.214	2.709	25	68.754	17.142	51.612	17,4	14,1	18,9
Rioja (La)	85	4	81	367	18	349	0	7.862	272	7.590	21,4	15,1	21,7
Ceuta	24	2	23	127	3	121	3	2.905	82	2.823	22,9	27,3	22,8
Melilla	20	7	16	133	16	117	0	3.115	281	2.834	23,4	17,6	24,2
<b>CENTROS PUBLICOS</b>													
<b>TOTAL</b>	<b>11.560</b>	<b>1.450</b>	<b>10.628</b>	<b>45.777</b>	<b>4.634</b>	<b>41.004</b>	<b>139</b>	<b>878.978</b>	<b>67.701</b>	<b>811.277</b>	<b>19,1</b>	<b>13,6</b>	<b>19,7</b>
Andalucía	1.982	9	1.980	9.068	27	9.040	1	190.208	297	189.911	21,0	11,0	21,0
Aragón	340	69	275	1.307	210	1.089	8	23.189	2.830	20.359	17,7	13,5	18,6
Asturias (Principado de)	257	0	257	810	0	810	0	13.840	0	13.840	17,1	-	17,1
Balears (Illes)	208	8	200	861	34	827	0	17.827	469	17.358	20,7	13,8	21,0
Canarias	673	0	673	2.139	0	2.139	0	43.836	0	43.836	20,5	-	20,5
Cantabria	166	3	164	465	8	456	1	8.290	107	8.183	17,8	13,4	17,9
Castilla y León	716	52	676	2.338	203	2.122	13	39.622	2.933	36.689	16,9	14,4	17,2
Castilla-La Mancha	657	31	651	2.524	27	2.495	2	45.127	435	44.692	17,9	16,1	17,9
Cataluña	1.940	442	1.524	7.279	1.769	5.503	7	143.539	23.838	119.701	19,7	13,5	21,7
Comunidad Valenciana	1.043	63	995	4.714	276	4.437	1	88.021	3.799	84.222	18,7	13,8	19,0
Extremadura	425	5	425	1.393	4	1.388	1	24.808	76	24.732	17,8	19,0	17,8
Galicia	1.149	79	1.012	2.401	..	2.401	0	44.089	4.846	39.243	16,3	..	16,3
Madrid (Comunidad de)	994	345	819	5.737	1.341	4.329	67	108.903	17.240	91.663	19,0	12,9	20,9
Murcia (Región de)	420	38	391	1.655	186	1.453	16	34.469	2.794	31.675	20,8	15,0	21,6
Navarra (Comunidad Foral de)	173	0	173	583	0	583	0	10.257	0	10.257	17,6	-	17,6
País Vasco	331	304	327	2.070	549	1.499	22	33.635	8.035	25.600	16,2	14,6	16,8
Rioja (La)	57	0	57	240	0	240	0	4.957	0	4.957	20,7	-	20,7
Ceuta	16	0	16	96	0	96	0	2.065	0	2.065	21,5	-	21,5
Melilla	13	2	13	97	0	97	0	2.296	2	2.294	23,7	-	23,6
<b>CENTROS PRIVADOS</b>													
<b>TOTAL</b>	<b>4.852</b>	<b>2.055</b>	<b>3.756</b>	<b>22.731</b>	<b>6.505</b>	<b>15.934</b>	<b>292</b>	<b>474.482</b>	<b>98.621</b>	<b>375.861</b>	<b>20,7</b>	<b>14,7</b>	<b>23,1</b>
Andalucía	603	104	569	2.237	273	1.950	14	52.832	4.586	48.246	23,1	16,8	24,0
Aragón	213	130	111	844	357	475	12	15.548	5.267	10.281	18,4	14,8	21,1
Asturias (Principado de)	70	12	69	311	22	274	15	6.653	496	6.157	21,4	22,5	21,3
Balears (Illes)	111	25	102	520	84	433	3	12.167	1.418	10.749	23,4	16,9	24,7
Canarias	129	0	129	561	0	561	0	12.873	0	12.873	22,9	-	22,9
Cantabria	64	16	59	250	45	194	11	5.125	697	4.428	20,5	15,5	21,6
Castilla y León	244	67	207	961	174	767	20	20.789	2.815	17.974	21,6	16,2	22,8
Castilla-La Mancha	125	16	119	514	45	467	2	11.026	765	10.261	21,5	17,0	21,9
Cataluña	1.181	749	686	5.699	2.630	2.986	83	107.880	36.591	71.289	18,9	13,9	23,2
Comunidad Valenciana	466	151	412	2.143	457	1.683	3	46.869	7.073	39.796	21,9	15,5	23,6
Extremadura	77	15	71	282	30	247	5	6.245	498	5.747	22,1	16,6	22,8
Galicia	225	58	225	868	..	868	0	21.179	2.786	18.393	21,2	..	21,2
Madrid (Comunidad de)	876	472	581	4.596	1.561	2.925	110	95.442	23.850	71.592	20,8	15,3	23,6
Murcia (Región de)	132	45	108	602	125	469	8	13.956	2.039	11.917	23,2	16,3	25,0
Navarra (Comunidad Foral de)	48	0	48	271	0	271	0	6.215	0	6.215	22,9	-	22,9
País Vasco	245	184	226	1.878	665	1.210	3	35.119	9.107	26.012	18,7	13,7	21,4
Rioja (La)	28	4	24	127	18	109	0	2.905	272	2.633	22,9	15,1	24,2
Ceuta	8	2	7	31	3	25	3	840	82	758	27,1	27,3	27,1
Melilla	7	5	3	36	16	20	0	819	279	540	22,8	17,4	27,0

(1) Se refiere a centros autorizados por la Administración Educativa.

## D1.2. Distribución porcentual del alumnado de cada ciclo de E. Infantil, según tipo de centro (1)

	PRIMER CICLO				SEGUNDO CICLO			
	Total	Centros E. Infantil Primer Ciclo exclusivamente	Centros E. Infantil Primer y Segundo Ciclo	Centros E. Infantil y E. Primaria (2)	Total	Centros E. Infantil	Centros E. Infantil y E. Primaria	Centros E. Infantil, E. Primaria y E.S.O (2)
<b>TODOS LOS CENTROS</b>								
<b>TOTAL</b>	<b>100,0</b>	<b>58,4</b>	<b>24,4</b>	<b>17,2</b>	<b>100,0</b>	<b>5,8</b>	<b>61,5</b>	<b>32,7</b>
Andalucía	100,0	34,9	54,5	10,6	100,0	8,5	65,4	26,1
Aragón	100,0	87,2	10,2	2,6	100,0	3,9	65,4	30,6
Asturias (Principado de)	100,0	8,9	62,9	28,2	100,0	8,5	59,4	32,2
Balears (Illes)	100,0	53,3	27,9	18,8	100,0	6,5	60,1	33,4
Canarias	100,0	0,0	0,0	0,0	100,0	4,0	70,2	25,9
Cantabria	100,0	36,9	42,8	20,3	100,0	6,5	62,2	31,3
Castilla y León	100,0	76,5	18,8	4,7	100,0	3,2	60,2	36,6
Castilla-La Mancha	100,0	50,2	33,3	16,6	100,0	1,3	78,0	20,7
Cataluña	100,0	76,9	12,1	11,0	100,0	2,7	67,1	30,2
Comunidad Valenciana	100,0	53,1	33,8	13,1	100,0	5,6	48,8	45,5
Extremadura	100,0	29,4	54,7	15,9	100,0	4,1	62,6	33,3
Galicia	100,0	0,0	100,0	0,0	100,0	14,5	53,5	32,0
Madrid (Comunidad de)	100,0	58,8	33,1	8,1	100,0	7,5	56,5	36,0
Murcia (Región de)	100,0	68,8	22,7	8,5	100,0	3,0	57,3	39,7
Navarra (Comunidad Foral de)	100,0	0,0	0,0	0,0	100,0	3,7	67,6	28,7
País Vasco	100,0	9,8	4,5	85,8	100,0	3,7	51,1	45,2
Rioja (La)	100,0	100,0	0,0	0,0	100,0	0,0	64,3	35,7
Ceuta	100,0	61,0	39,0	0,0	100,0	0,5	45,3	54,2
Melilla	100,0	64,4	0,0	35,6	100,0	4,0	86,0	10,0
<b>CENTROS PUBLICOS</b>								
<b>TOTAL</b>	<b>100,0</b>	<b>65,7</b>	<b>22,2</b>	<b>12,1</b>	<b>100,0</b>	<b>4,8</b>	<b>85,9</b>	<b>9,3</b>
Andalucía	100,0	29,0	68,4	2,7	100,0	8,0	79,6	12,4
Aragón	100,0	97,3	2,7	0,0	100,0	0,2	95,3	4,5
Asturias (Principado de)	100,0	0,0	0,0	0,0	100,0	10,3	85,8	4,0
Balears (Illes)	100,0	100,0	0,0	0,0	100,0	3,2	94,3	2,5
Canarias	100,0	0,0	0,0	0,0	100,0	3,2	89,3	7,5
Cantabria	100,0	85,0	0,0	15,0	100,0	6,7	89,8	3,5
Castilla y León	100,0	94,3	5,3	0,4	100,0	2,3	87,0	10,6
Castilla-La Mancha	100,0	73,8	16,3	9,9	100,0	0,5	93,6	5,9
Cataluña	100,0	94,2	5,7	0,0	100,0	1,4	98,6	0,0
Comunidad Valenciana	100,0	79,6	15,2	5,2	100,0	3,6	68,6	27,8
Extremadura	100,0	0,0	82,9	17,1	100,0	4,0	76,2	19,8
Galicia	100,0	0,0	100,0	0,0	100,0	17,4	74,5	8,1
Madrid (Comunidad de)	100,0	58,8	39,6	1,6	100,0	5,4	94,4	0,3
Murcia (Región de)	100,0	75,7	24,3	0,0	100,0	3,5	77,9	18,7
Navarra (Comunidad Foral de)	100,0	0,0	0,0	0,0	100,0	0,2	95,1	4,7
País Vasco	100,0	3,4	1,7	94,8	100,0	1,1	97,5	1,4
Rioja (La)	100,0	0,0	0,0	0,0	100,0	0,0	94,8	5,2
Ceuta	100,0	0,0	0,0	0,0	100,0	0,0	61,9	38,1
Melilla	100,0	0,0	0,0	100,0	100,0	4,9	95,1	0,0
<b>CENTROS PRIVADOS</b>								
<b>TOTAL</b>	<b>100,0</b>	<b>53,4</b>	<b>25,9</b>	<b>20,7</b>	<b>100,0</b>	<b>7,8</b>	<b>8,7</b>	<b>83,4</b>
Andalucía	100,0	35,3	53,6	11,1	100,0	10,8	9,3	79,9
Aragón	100,0	81,8	14,2	3,9	100,0	11,4	6,3	82,3
Asturias (Principado de)	100,0	8,9	62,9	28,2	100,0	4,4	0,0	95,6
Balears (Illes)	100,0	37,8	37,2	25,0	100,0	11,7	5,0	83,2
Canarias	100,0	0,0	0,0	0,0	100,0	6,5	5,1	88,5
Cantabria	100,0	29,6	49,4	21,1	100,0	6,0	11,2	82,8
Castilla y León	100,0	57,9	32,9	9,2	100,0	5,0	5,5	89,5
Castilla-La Mancha	100,0	36,7	42,9	20,4	100,0	4,7	9,9	85,4
Cataluña	100,0	65,6	16,3	18,2	100,0	5,1	14,0	80,9
Comunidad Valenciana	100,0	38,9	43,7	17,4	100,0	9,9	7,0	83,1
Extremadura	100,0	33,9	50,4	15,7	100,0	4,6	4,1	91,3
Galicia	100,0	0,0	100,0	0,0	100,0	8,3	8,6	83,2
Madrid (Comunidad de)	100,0	58,8	28,4	12,9	100,0	10,2	8,1	81,7
Murcia (Región de)	100,0	59,3	20,5	20,1	100,0	1,6	2,6	95,7
Navarra (Comunidad Foral de)	100,0	0,0	0,0	0,0	100,0	9,5	22,2	68,3
País Vasco	100,0	15,3	6,9	77,8	100,0	6,3	5,4	88,3
Rioja (La)	100,0	100,0	0,0	0,0	100,0	0,0	7,1	92,9
Ceuta	100,0	61,0	39,0	0,0	100,0	2,0	0,0	98,0
Melilla	100,0	64,9	0,0	35,1	100,0	0,0	47,4	52,6

(1) En centros autorizados por la Administración Educativa.

(2) También se considera el alumnado en centros que imparten otros niveles, además de E. Infantil y E. Primaria.

**D1.3. Tasas netas de escolaridad en 0, 1 y 2 años y distribución porcentual del alumnado de estas edades por titularidad del centro (1)**

	Tasa neta de escolaridad				% Alumnado de Primer Ciclo	
	0-2 años	0 años	1 año	2 años	Centros Públicos	Centros Privados
<b>TOTAL</b>	<b>12,9</b>	<b>2,9</b>	<b>11,9</b>	<b>24,3</b>	<b>40,7</b>	<b>59,3</b>
Andalucía	1,9	0,0	0,0	5,8	6,1	93,9
Aragón	24,9	4,3	23,3	47,1	35,0	65,0
Asturias (Principado de)	2,3	0,2	1,8	4,9	0,0	100,0
Baleares (Illes)	6,0	1,0	6,7	10,7	24,9	75,1
Canarias	0,0	0,0	0,0	0,0	0,0	0,0
Cantabria	5,8	1,9	5,1	10,7	13,3	86,7
Castilla y León	10,5	2,3	10,1	19,2	51,0	49,0
Castilla-La Mancha	2,3	0,7	2,1	3,9	36,3	63,8
Cataluña	28,6	6,3	30,0	51,2	39,4	60,6
Comunidad Valenciana	7,9	1,1	7,4	15,6	34,9	65,1
Extremadura	1,9	0,3	1,7	3,7	13,2	86,8
Galicia	12,7	3,7	11,9	22,5	63,5	36,5
Madrid (Comunidad de)	21,2	6,6	21,0	37,3	42,0	58,0
Murcia (Región de)	10,1	1,0	10,1	19,7	57,8	42,2
Navarra (Comunidad Foral de)	0,0	0,0	0,0	0,0	-	-
País Vasco	30,9	5,7	13,7	75,2	46,9	53,1
Rioja (La)	3,4	0,5	4,8	5,0	0,0	100,0
Ceuta	2,6	1,0	2,8	4,3	0,0	100,0
Melilla	8,5	0,8	5,6	21,8	0,7	99,3

(1) En centros autorizados por la Administración Educativa.

## D1.4. Tasa neta de escolaridad en 3 años y del número medio de años de escolaridad en E. Infantil

	Tasa neta de 3 años			Número medio de años de escolaridad en Educación Infantil		
	1993-94	1998-99	2003-04	1993-94	1998-99	2003-04
<b>TOTAL</b>	<b>52,9</b>	<b>80,2</b>	<b>95,8</b>	<b>2,7</b>	<b>3,0</b>	<b>3,4</b>
Andalucía	16,4	48,8	92,1	2,2	2,5	3,0
Aragón	76,7	92,3	100,0	2,8	2,9	3,8
Asturias (Principado de)	62,7	90,3	96,4	2,7	3,0	3,0
Baleares (Illes)	45,7	85,8	93,0	2,5	3,0	3,1
Canarias	19,4	83,6	89,6	2,3	2,9	2,8
Cantabria	68,1	89,2	95,6	2,7	2,9	3,2
Castilla y León	78,9	95,8	99,5	2,9	3,0	3,4
Castilla-La Mancha	52,2	88,0	100,0	2,6	3,0	3,1
Cataluña	96,0	98,7	99,3	3,7	3,7	3,9
Comunidad Valenciana	41,4	76,2	94,4	2,6	2,8	3,2
Extremadura	49,6	88,0	95,9	2,5	2,9	3,0
Galicia	68,8	85,6	96,1	2,9	2,9	3,4
Madrid (Comunidad de)	55,6	87,2	93,5	2,7	3,1	3,6
Murcia (Región de)	32,1	80,8	99,7	2,4	3,0	3,4
Navarra (Comunidad Foral de)	98,4	96,8	100,0	3,0	2,9	3,0
País Vasco	100,0	100,0	100,0	3,2	3,6	4,0
Rioja (La)	68,0	94,7	99,1	2,8	3,1	3,1
Ceuta	33,4	61,2	91,7	2,3	2,7	3,1
Melilla	28,0	60,6	96,0	2,0	2,4	3,2

D1.5. Variación de la tasa neta de escolaridad en 3 años

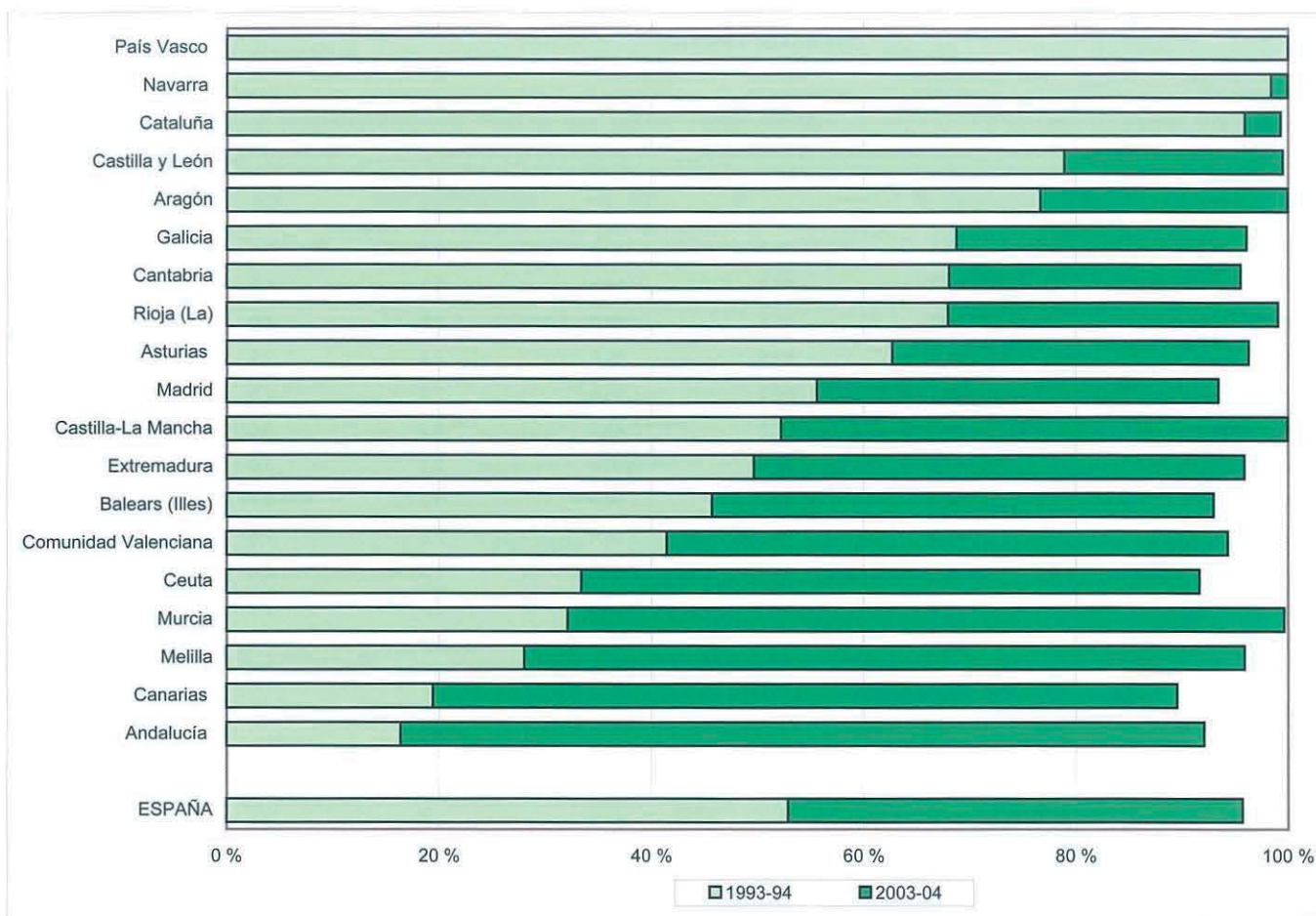

D1.6. Edad media de acceso a Educación Infantil

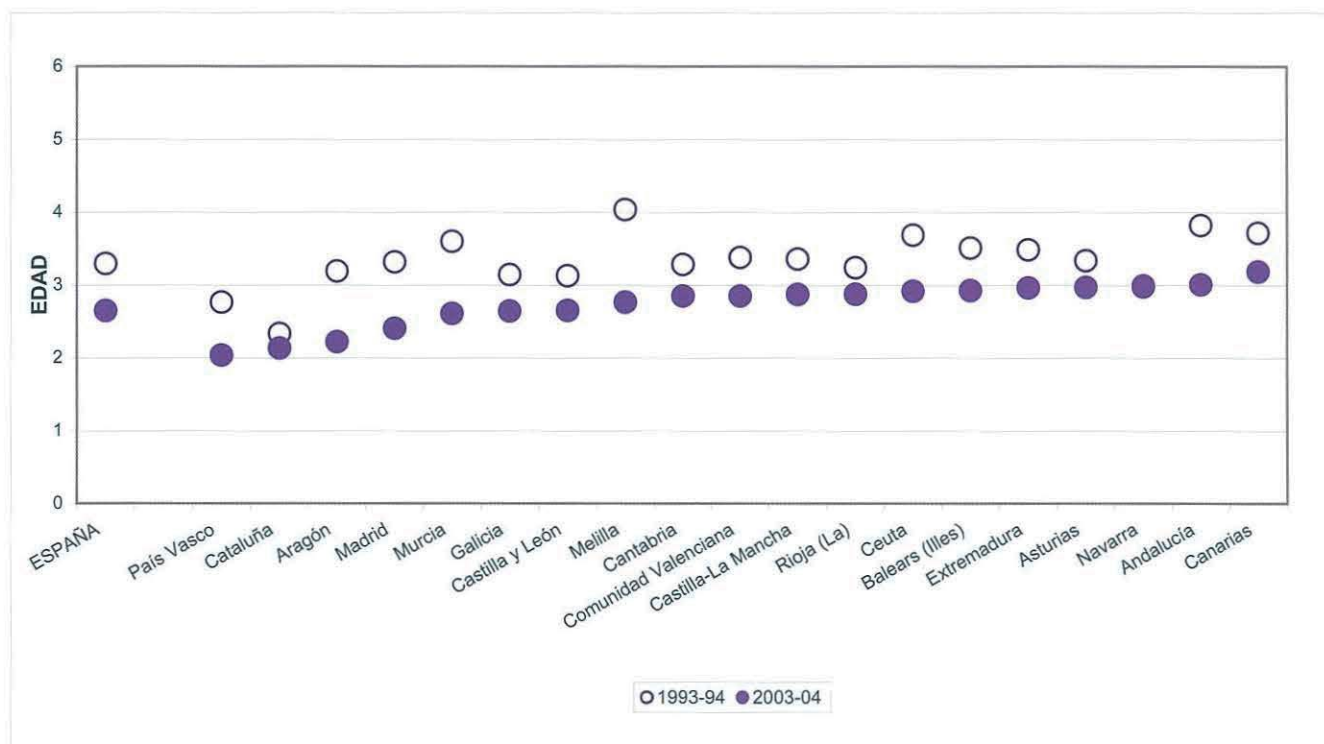

## D2. LA EDUCACIÓN PRIMARIA

### D2.0. Contenido, notas explicativas y fuentes de información

---

Se presenta en este capítulo la información estadística más relevante del nivel de E. Primaria en el curso 2003-04.

La E. Primaria comprende los seis primeros cursos de la escolaridad obligatoria y está estructurada en tres ciclos de dos cursos cada uno. Las edades teóricas de realización de este nivel van de los 6 a los 12 años de edad.

Se realizan las siguientes precisiones técnicas sobre los datos estadísticos de este capítulo:

- Los *tipos de centro* utilizados en la tabla D2.2 corresponden a los definidos en el Capítulo B1 dedicado a los centros docentes.
- El *porcentaje de alumnado repetidor*, que se presenta en las tablas D2.3 y D2.4, se ha calculado para el último curso de cada ciclo (segundo, cuarto y sexto cursos), relacionando porcentualmente el alumnado repetidor con la matrícula del año académico anterior.
- El *porcentaje de alumnado que a los 12 años ha completado la E. Primaria*, que se presenta en la tabla D2.5 y en el gráfico D2.7, se ha calculado como la relación porcentual entre el alumnado de 12 años matriculado en ESO (a los 12 se debe acceder teóricamente a esta enseñanza) y el total de alumnado de dicha edad.

*Fuentes de información:*

- *Estadística de la Enseñanza en España niveles no universitarios*. Oficina de Estadística del M.E.C.

## D2.1. Centros que imparten, unidades, alumnado y número medio de alumnos por unidad

(continúa)

	Centros que imparten	Unidades		Alumnado	Número medio alumnos por unidad
		Primaria (Exclusivamente)	Mixtas (1)		
<b>TODOS LOS CENTROS</b>					
<b>TOTAL</b>	<b>13.520</b>	<b>117.203</b>	<b>2.196</b>	<b>2.479.631</b>	<b>20,7</b>
Andalucía	2.503	24.234	250	534.028	21,7
Aragón	368	3.204	248	64.006	18,5
Asturias (Principado de)	322	2.283	146	43.137	17,8
Balears (Illes)	287	2.435	3	57.166	23,4
Canarias	779	5.526	168	120.369	21,1
Cantabria	202	1.389	36	26.123	18,3
Castilla y León	860	6.472	617	120.348	17,0
Castilla-La Mancha	760	6.050	143	119.946	19,4
Cataluña	2.091	16.387	162	362.817	21,9
Comunidad Valenciana	1.347	12.347	19	259.144	21,0
Extremadura	477	3.724	85	71.285	18,7
Galicia	1.002	7.205	170	128.536	17,4
Madrid (Comunidad de)	1.183	14.018	34	325.775	23,2
Murcia (Región de)	474	3.958	46	90.314	22,6
Navarra (Comunidad Foral de)	217	1.653	38	31.710	18,8
País Vasco	531	5.140	0	97.802	19,0
Rioja (La)	80	694	31	15.127	20,9
Ceuta	22	243	0	5.988	24,6
Melilla	15	241	0	6.010	24,9
<b>CENTROS PÚBLICOS</b>					
<b>TOTAL</b>	<b>10.135</b>	<b>83.224</b>	<b>2.151</b>	<b>1.653.116</b>	<b>19,4</b>
Andalucía	1.947	19.151	232	401.404	20,7
Aragón	274	2.204	248	40.707	16,6
Asturias (Principado de)	258	1.664	146	29.238	16,2
Balears (Illes)	195	1.609	3	35.123	21,8
Canarias	659	4.294	167	90.285	20,2
Cantabria	145	910	36	15.749	16,6
Castilla y León	668	4.649	616	79.854	15,2
Castilla-La Mancha	651	5.128	143	97.229	18,4
Cataluña	1.483	10.419	162	218.796	20,7
Comunidad Valenciana	985	8.894	18	173.872	19,5
Extremadura	410	3.114	85	56.528	17,7
Galicia	807	5.402	170	88.288	15,8
Madrid (Comunidad de)	700	8.039	11	175.394	21,8
Murcia (Región de)	376	2.998	46	65.585	21,5
Navarra (Comunidad Foral de)	172	1.153	38	19.961	16,8
País Vasco	320	2.741	0	46.180	16,8
Rioja (La)	57	479	30	9.848	19,3
Ceuta	16	183	0	4.265	23,3
Melilla	12	193	0	4.810	24,9

(1) Incluye las unidades de E. Primaria con alumnado de E. Infantil y/o Primer Ciclo de E.S.O..



## D2.1. Centros que imparten, unidades, alumnado y número medio de alumnos por unidad

(conclusión)

	Centros que imparten	Unidades		Alumnado	Número medio alumnos por unidad
		Primaria (exclusivamente)	Mixtas (1)		
<b>CENTROS PRIVADOS</b>					
<b>TOTAL</b>	<b>3.385</b>	<b>33.979</b>	<b>45</b>	<b>826.515</b>	<b>24,2</b>
Andalucía	556	5.083	18	132.624	25,4
Aragón	94	1.000	0	23.299	23,3
Asturias (Principado de)	64	619	0	13.899	22,5
Balears (Illes)	92	826	0	22.043	26,7
Canarias	120	1.232	1	30.084	24,4
Cantabria	57	479	0	10.374	21,7
Castilla y León	192	1.823	1	40.494	22,2
Castilla-La Mancha	109	922	0	22.717	24,6
Cataluña	608	5.968	0	144.021	24,1
Comunidad Valenciana	362	3.453	1	85.272	24,7
Extremadura	67	610	0	14.757	24,2
Galicia	195	1.803	0	40.248	22,3
Madrid (Comunidad de)	483	5.979	23	150.381	25,1
Murcia (Región de)	98	960	0	24.729	25,8
Navarra (Comunidad Foral de)	45	500	0	11.749	23,5
País Vasco	211	2.399	0	51.622	21,5
Rioja (La)	23	215	1	5.279	24,4
Ceuta	6	60	0	1.723	28,7
Melilla	3	48	0	1.200	25,0
<b>CENTROS PRIVADOS - Enseñanza concertada</b>					
<b>TOTAL</b>	<b>3.001</b>	<b>30.312</b>	<b>3</b>	<b>739.857</b>	<b>24,4</b>
Andalucía	468	4.600	1	118.197	25,6
Aragón	84	920	0	21.547	23,4
Asturias (Principado de)	59	572	0	12.977	22,7
Balears (Illes)	84	730	0	19.530	26,8
Canarias	83	945	0	23.981	25,4
Cantabria	56	473	0	10.148	21,8
Castilla y León	179	1.723	1	38.412	22,3
Castilla-La Mancha	107	904	0	22.316	24,7
Cataluña	583	5.735	0	138.996	24,2
Comunidad Valenciana	332	3.190	0	79.808	25,0
Extremadura	63	590	0	14.487	24,6
Galicia	178	1.675	0	37.895	22,6
Madrid (Comunidad de)	349	4.178	0	107.489	25,7
Murcia (Región de)	92	897	0	23.461	26,2
Navarra (Comunidad Foral de)	45	500	0	11.749	23,5
País Vasco	207	2.357	0	50.662	21,5
Rioja (La)	23	215	1	5.279	24,4
Ceuta	6	60	0	1.723	28,7
Melilla	3	48	0	1.200	25,0
<b>CENTROS PRIVADOS - Enseñanza no concertada</b>					
<b>TOTAL</b>	<b>384</b>	<b>3.667</b>	<b>42</b>	<b>86.658</b>	<b>22,6</b>
Andalucía	88	483	17	14.427	23,7
Aragón	10	80	0	1.752	21,9
Asturias (Principado de)	5	47	0	922	19,6
Balears (Illes)	8	96	0	2.513	26,2
Canarias	37	287	1	6.103	21,2
Cantabria	1	6	0	226	11,3
Castilla y León	13	100	0	2.082	20,8
Castilla-La Mancha	2	18	0	401	22,3
Cataluña	25	233	0	5.025	21,6
Comunidad Valenciana	30	263	1	5.464	20,7
Extremadura	4	20	0	270	13,5
Galicia	17	128	0	2.353	18,4
Madrid (Comunidad de)	134	1.801	23	42.892	23,5
Murcia (Región de)	6	63	0	1.268	20,1
Navarra (Comunidad Foral de)	0	0	0	0	-
País Vasco	4	42	0	960	22,9
Rioja (La)	0	0	0	0	-
Ceuta	0	0	0	0	-
Melilla	0	0	0	0	-

(1) Incluye las unidades de E. Primaria con alumnado de E. Infantil y/o Primer Ciclo de E.S.O.

## D2.2. Distribución porcentual del alumnado de E. Primaria según tipo de centro

	TOTAL	Centros E. Primaria	Centros E. Primaria y E.S.O.	Centros E. Primaria, E.S.O. y Bach./ F.P.
<b>TODOS LOS CENTROS</b>				
<b>TOTAL</b>	<b>100,0</b>	<b>62,5</b>	<b>20,8</b>	<b>16,7</b>
Andalucía	100,0	67,0	22,9	10,1
Aragón	100,0	62,5	19,4	18,1
Asturias (Principado de)	100,0	64,6	16,9	18,5
Balears (Illes)	100,0	62,0	23,8	14,2
Canarias	100,0	69,5	20,1	10,4
Cantabria	100,0	61,5	18,7	19,8
Castilla y León	100,0	60,5	21,2	18,3
Castilla-La Mancha	100,0	77,9	16,0	6,2
Cataluña	100,0	65,7	14,7	19,7
Comunidad Valenciana	100,0	50,1	36,1	13,8
Extremadura	100,0	64,1	26,6	9,4
Galicia	100,0	62,4	22,8	14,8
Madrid (Comunidad de)	100,0	57,5	11,1	31,4
Murcia (Región de )	100,0	58,6	30,3	11,1
Navarra (Comunidad Foral de)	100,0	68,2	11,6	20,1
País Vasco	100,0	49,2	18,8	32,0
Rioja (La)	100,0	64,2	22,3	13,4
Ceuta	100,0	43,0	51,6	5,5
Melilla	100,0	89,2	5,2	5,6
<b>CENTROS PÚBLICOS</b>				
<b>TOTAL</b>	<b>100,0</b>	<b>89,4</b>	<b>10,6</b>	<b>0,0</b>
Andalucía	100,0	86,1	13,9	0,0
Aragón	100,0	94,6	5,4	0,0
Asturias (Principado de)	100,0	95,3	4,7	0,0
Balears (Illes)	100,0	97,7	2,3	0,0
Canarias	100,0	91,3	8,7	0,0
Cantabria	100,0	95,6	4,4	0,0
Castilla y León	100,0	88,4	11,6	0,0
Castilla-La Mancha	100,0	93,8	6,2	0,0
Cataluña	100,0	99,9	0,1	0,0
Comunidad Valenciana	100,0	71,2	28,8	0,0
Extremadura	100,0	79,5	20,5	0,0
Galicia	100,0	87,1	12,7	0,2
Madrid (Comunidad de)	100,0	99,6	0,4	0,0
Murcia (Región de )	100,0	80,2	19,8	0,0
Navarra (Comunidad Foral de)	100,0	95,0	5,0	0,0
País Vasco	100,0	98,3	0,8	0,9
Rioja (La)	100,0	94,3	5,7	0,0
Ceuta	100,0	60,3	39,7	0,0
Melilla	100,0	100,0	0,0	0,0
<b>CENTROS PRIVADOS</b>				
<b>TOTAL</b>	<b>100,0</b>	<b>8,6</b>	<b>41,4</b>	<b>50,0</b>
Andalucía	100,0	9,3	50,1	40,6
Aragón	100,0	6,3	44,0	49,7
Asturias (Principado de)	100,0	0,0	42,6	57,4
Balears (Illes)	100,0	5,1	58,0	36,9
Canarias	100,0	3,9	54,5	41,5
Cantabria	100,0	9,8	40,4	49,8
Castilla y León	100,0	5,3	40,2	54,5
Castilla-La Mancha	100,0	9,7	57,8	32,5
Cataluña	100,0	13,6	36,8	49,5
Comunidad Valenciana	100,0	7,1	51,0	41,9
Extremadura	100,0	4,7	50,0	45,3
Galicia	100,0	8,3	44,8	46,9
Madrid (Comunidad de)	100,0	8,5	23,5	68,1
Murcia (Región de )	100,0	1,4	58,0	40,6
Navarra (Comunidad Foral de)	100,0	22,8	22,8	54,4
País Vasco	100,0	5,4	34,8	59,8
Rioja (La)	100,0	8,0	53,5	38,5
Ceuta	100,0	0,0	81,0	19,0
Melilla	100,0	45,8	26,3	27,9

## D2.3. Porcentaje de alumnado repetidor de E. Primaria en el último curso de cada ciclo, por titularidad

	Segundo curso			Cuarto curso			Sexto curso		
	TOTAL	Centros Públicos	Centros Privados	TOTAL	Centros Públicos	Centros Privados	TOTAL	Centros Públicos	Centros Privados
<b>TOTAL</b>	<b>3,4</b>	<b>4,3</b>	<b>1,8</b>	<b>3,8</b>	<b>4,4</b>	<b>2,6</b>	<b>6,0</b>	<b>6,7</b>	<b>4,7</b>
Andalucía	..	..	..	..	..	..	..	..	..
Aragón	4,7	5,9	2,5	5,3	6,8	2,9	7,2	8,8	4,5
Asturias (Principado de)	3,8	4,6	2,1	3,6	4,0	2,8	7,0	7,6	6,0
Baleares (Illes)	7,1	8,8	4,3	6,9	8,0	5,2	8,9	10,1	6,9
Canarias	5,9	7,4	1,4	5,4	6,4	2,4	8,8	10,2	4,3
Cantabria	3,1	4,0	1,7	4,5	5,3	3,3	7,0	8,4	5,0
Castilla y León	4,1	4,8	2,7	4,5	5,0	3,4	7,1	7,5	6,3
Castilla-La Mancha	4,7	5,2	2,3	4,8	5,1	3,2	6,9	7,0	6,2
Cataluña	1,5	1,9	0,9	1,2	1,3	1,1	1,4	1,3	1,5
Comunidad Valenciana	1,1	1,2	0,9	2,2	2,4	1,9	6,2	6,6	5,2
Extremadura	4,5	5,0	2,4	5,0	5,3	3,6	7,2	7,3	7,1
Galicia	3,6	4,7	1,1	4,2	5,0	2,3	6,6	7,1	5,4
Madrid (Comunidad de)	4,0	5,4	2,3	5,0	6,4	3,3	7,1	8,2	5,7
Murcia (Región de)	5,2	6,3	2,0	5,5	6,0	4,2	9,0	9,5	7,6
Navarra (Comunidad Foral de)	3,0	3,9	1,4	2,9	3,3	2,3	5,0	4,5	5,8
País Vasco	2,9	4,0	1,9	3,2	4,0	2,5	4,6	5,7	3,8
Rioja (La)	2,3	2,1	2,7	2,2	2,1	2,3	3,3	2,1	5,3
Ceuta	5,5	5,8	4,7	6,1	6,4	5,4	8,1	8,2	8,0
Melilla	5,0	5,9	1,0	5,3	6,7	0,0	6,0	7,5	0,5

## D2.4. Porcentaje de alumnado repetidor de E. Primaria en el último curso de cada ciclo, por sexo

	Segundo curso			Cuarto curso			Sexto curso		
	TOTAL	Niños	Niñas	TOTAL	Niños	Niñas	TOTAL	Niños	Niñas
<b>TOTAL</b>	<b>3,4</b>	<b>3,9</b>	<b>2,9</b>	<b>3,8</b>	<b>4,3</b>	<b>3,2</b>	<b>6,0</b>	<b>7,1</b>	<b>4,8</b>
Andalucía	..	..	..	..	..	..	..	..	..
Aragón	4,7	5,1	4,2	5,3	5,5	5,1	7,2	8,2	6,1
Asturias (Principado de)	3,8	4,3	3,3	3,6	4,4	2,6	7,0	8,1	5,8
Baleares (Illes)	7,1	8,1	6,0	6,9	7,9	6,0	8,9	10,2	7,4
Canarias	5,9	7,0	4,7	5,4	6,6	4,1	8,8	10,3	7,2
Cantabria	3,1	3,6	2,5	4,5	4,9	4,0	7,0	8,6	5,2
Castilla y León	4,1	4,6	3,7	4,5	5,2	3,7	7,1	8,3	5,7
Castilla-La Mancha	4,7	5,5	3,8	4,8	5,6	3,9	6,9	8,4	5,2
Cataluña	1,5	1,7	1,3	1,2	1,3	1,1	1,4	1,6	1,1
Comunidad Valenciana	1,1	1,2	1,0	2,2	2,6	1,8	6,2	7,4	4,9
Extremadura	4,5	5,5	3,4	5,0	5,9	3,9	7,2	8,9	5,4
Galicia	3,6	4,4	2,6	4,2	5,2	3,1	6,6	8,0	5,0
Madrid (Comunidad de)	4,0	4,4	3,5	5,0	5,5	4,4	7,1	8,1	6,0
Murcia (Región de)	5,2	6,1	4,2	5,5	6,1	4,9	9,0	10,6	7,3
Navarra (Comunidad Foral de)	3,0	3,0	2,9	2,9	3,2	2,6	5,0	6,1	3,8
País Vasco	2,9	3,2	2,6	3,2	3,6	2,7	4,6	5,3	3,9
Rioja (La)	2,3	2,4	2,3	2,2	2,2	2,1	3,3	3,8	2,6
Ceuta	5,5	5,4	5,6	6,1	5,3	7,0	8,1	8,1	8,2
Melilla	5,0	5,4	4,5	5,3	6,5	3,8	6,0	5,8	6,2

## D2.5. Porcentaje de alumnado que a los 12 años ha completado la E. Primaria

	TOTAL			NIÑOS			NIÑAS		
	1993-94	1998-99	2003-04	1993-94	1998-99	2003-04	1993-94	1998-99	2003-04
<b>TOTAL</b>	<b>79,0</b>	<b>88,4</b>	<b>85,0</b>	<b>75,3</b>	<b>85,9</b>	<b>82,1</b>	<b>82,9</b>	<b>91,1</b>	<b>88,0</b>
Andalucía	71,3	87,9	82,2	67,0	85,3	78,9	75,8	90,5	85,9
Aragón	87,4	90,1	85,6	85,1	88,3	82,9	89,9	91,9	88,3
Asturias (Principado de)	83,1	90,8	86,0	79,8	88,7	83,0	86,3	93,0	89,2
Baleares (Illes)	74,5	82,9	76,7	69,7	79,2	72,4	79,5	86,7	81,4
Canarias	65,3	79,9	77,6	58,3	75,3	72,9	72,6	84,5	82,6
Cantabria	81,5	88,2	84,9	78,0	85,4	81,1	85,2	91,1	89,0
Castilla y León	81,9	88,5	84,8	78,4	85,6	81,8	85,5	91,5	88,0
Castilla-La Mancha	79,5	86,9	83,7	75,4	83,7	80,2	83,9	90,3	87,4
Cataluña	84,1	91,7	91,4	81,2	89,9	90,1	87,1	93,5	92,9
Comunidad Valenciana	79,9	89,8	87,0	76,3	87,6	84,5	83,8	92,1	89,5
Extremadura	75,3	87,6	84,4	70,0	84,2	80,2	81,0	91,2	88,8
Galicia	78,6	85,4	83,6	74,4	81,6	80,0	83,2	89,3	87,5
Madrid (Comunidad de)	85,7	89,8	86,1	83,2	88,0	84,1	88,3	91,6	88,2
Murcia (Región de)	76,2	86,3	81,0	71,9	82,8	77,2	80,9	90,0	85,0
Navarra (Comunidad Foral de)	85,5	91,9	86,9	82,4	90,1	85,0	88,6	94,1	88,9
País Vasco	85,5	92,0	88,4	83,3	90,5	86,4	87,8	93,7	90,6
Rioja (La)	87,9	91,4	89,0	84,9	90,3	86,6	91,3	92,6	91,6
Ceuta	60,5	75,5	74,5	56,2	73,0	71,3	64,7	78,1	78,0
Melilla	58,0	73,4	79,4	55,6	70,2	76,7	60,6	76,7	82,6

D2.6. Número medio de alumnos por unidad en E. Primaria

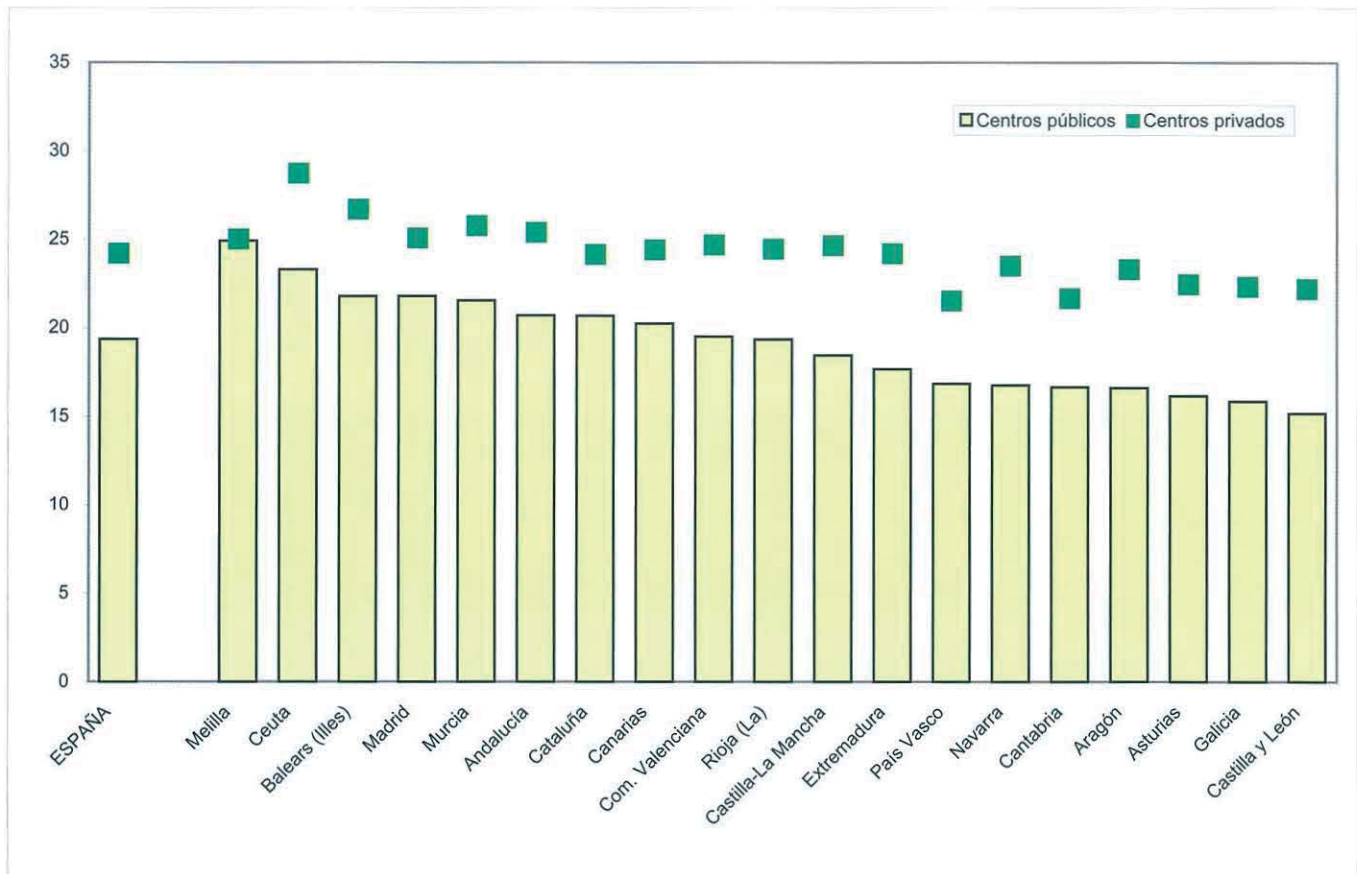

D2.7. Variación del porcentaje de alumnado que a los 12 años ha completado la E. Primaria

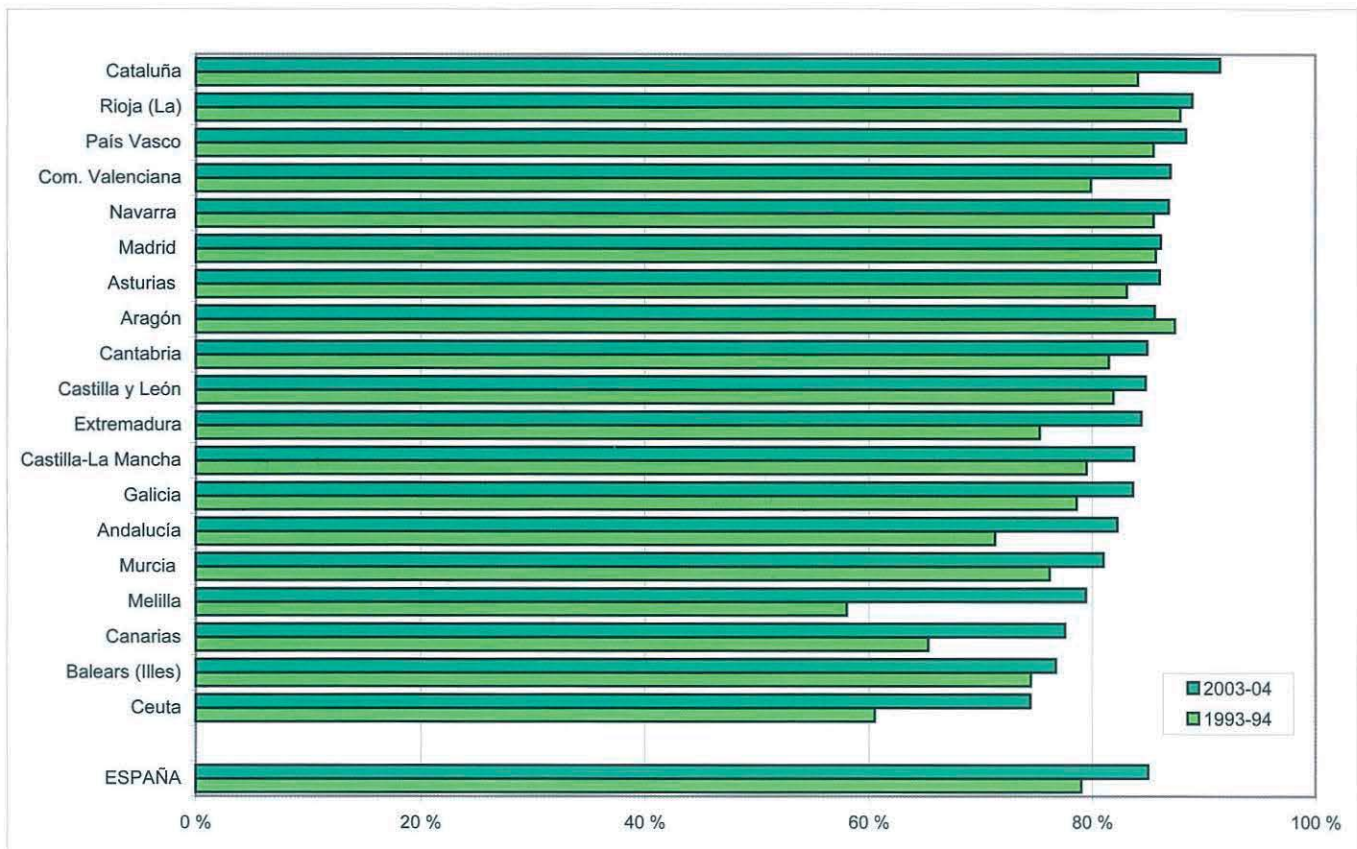



## D3. LA EDUCACIÓN SECUNDARIA OBLIGATORIA

### D3.0. Contenido, notas explicativas y fuentes de información

---

Se presenta en este capítulo la información estadística más relevante de la etapa de Educación Secundaria Obligatoria (ESO) en el curso 2003-04.

La ESO completa la enseñanza básica y abarca 4 cursos, que se cursan teóricamente desde los 12 hasta los 16 años de edad. Consta de 2 ciclos, de 2 cursos cada uno. El alumnado que al terminar esta etapa consigue los objetivos de la misma recibe el Título de Graduado en Educación Secundaria.

Determinados alumnos del segundo ciclo mayores de dieciséis años, previa su oportuna evaluación, cursan *Programas de Diversificación Curricular*, de uno o dos años de duración, con contenidos e incluso áreas diferentes a las establecidas con carácter general, con el fin de alcanzar los objetivos de esta etapa con una metodología específica.

Se hacen las siguientes precisiones técnicas sobre los datos estadísticos de este capítulo:

- Los *tipos de centro* utilizados en la tabla D3.2 corresponden a los definidos en el Capítulo B1, dedicado a los centros docentes.
- El *porcentaje de alumnado que promociona*, que se presenta en las tablas D3.6 y D3.7, se ha calculado como la relación porcentual entre el alumnado que promociona y el alumnado evaluado. En el caso de algunas comunidades autónomas, para las que no estaba disponible el dato de alumnado evaluado, se ha utilizado el dato de alumnado matriculado.
- La *situación del alumnado de 15 años en el sistema educativo* que se presenta en la tabla D3.8 y en los gráficos D3.11 y D3.12, se ha calculado teniendo en cuenta la situación de este grupo poblacional cuando tenía 12 años y debía acceder al 1º de la E.S.O. (curso 2000-2001).
- La *distribución del alumnado que sale de la E.S.O. según el resultado obtenido*, que se presenta en la tabla D3.9 y en el gráfico D3.13, es un indicador alternativo a la *tasa bruta de población que se gradúa en E.S.O.* (ver C2.7). Este nuevo indicador sólo utiliza datos derivados de la *Estadística de la Enseñanza niveles no universitarios*, a diferencia de la tasa bruta que utiliza también las Proyecciones de Población. Se define el "*alumnado que sale de la E.S.O. en el año X*" como diferencia entre el "*alumnado matriculado en el año X en la E.S.O. con 15 y más años de edad*" y el "*alumnado matriculado en el año X+1 en la E.S.O. con 16 y más años de edad*" (edad partir de la cual se producen las salidas de este nivel). El "*alumnado que sale sin título de Graduado en Secundaria*" se obtiene como diferencia entre el "*alumnado que sale de la E.S.O. en el año X*" y el "*alumnado graduado en E.S.O. en el año X*".

*Fuentes de información:*

- *Estadística de la Enseñanza en España niveles no universitarios*. Oficina de Estadística del M.E.C.

## D3.1. Centros que imparten, grupos, alumnado y número medio de alumnos/ grupo, por ciclo

(continúa)

	TOTAL				PRIMER CICLO				SEGUNDO CICLO			
	Centros que imparten	Grupos	Alumnos	Nº medio alumnos por grupo	Centros que imparten	Grupos	Alumnos	Nº medio alumnos por grupo	Centros que imparten	Grupos	Alumnos	Nº medio alumnos por grupo
<b>TODOS LOS CENTROS</b>												
<b>TOTAL</b>	<b>7.842</b>	<b>75.142</b>	<b>1.871.430</b>	<b>24,9</b>	<b>7.674</b>	<b>37.749</b>	<b>951.569</b>	<b>25,2</b>	<b>6.616</b>	<b>37.393</b>	<b>919.861</b>	<b>24,6</b>
Andalucía	1.764	15.141	408.207	26,8	1.720	7.906	213.844	26,9	1.325	7.235	194.363	26,7
Aragón	214	1.969	46.830	23,8	212	994	23.924	24,1	187	975	22.906	23,5
Asturias (Principado de)	163	1.608	36.698	22,8	161	778	17.443	22,4	148	830	19.255	23,2
Baleares (Illes)	150	1.596	40.300	25,3	150	824	21.237	25,8	142	772	19.063	24,7
Canarias	351	3.772	92.140	24,4	345	1.879	47.039	25,0	323	1.893	45.101	23,8
Cantabria	102	969	21.661	22,4	102	467	10.635	22,8	91	502	11.026	22,0
Castilla y León	516	4.321	100.608	23,3	512	2.183	49.323	22,6	399	2.138	51.285	24,0
Castilla-La Mancha	348	3.605	91.748	25,5	344	1.888	48.318	25,6	295	1.717	43.430	25,3
Cataluña	976	10.134	256.268	25,3	974	4.935	125.981	25,5	971	5.199	130.287	25,1
Comunidad Valenciana	961	7.944	193.248	24,3	894	3.998	99.407	24,9	658	3.946	93.841	23,8
Extremadura	251	2.292	56.888	24,8	240	1.158	28.893	25,0	175	1.134	27.995	24,7
Galicia	520	4.744	108.138	22,8	519	2.335	53.936	23,1	501	2.409	54.202	22,5
Madrid (Comunidad de)	748	9.299	240.822	25,9	741	4.591	121.143	26,4	735	4.708	119.679	25,4
Murcia (Región de)	270	2.485	64.924	26,1	255	1.307	34.223	26,2	188	1.178	30.701	26,1
Navarra (Comunidad Foral de)	88	967	21.642	22,4	87	457	10.720	23,5	77	510	10.922	21,4
País Vasco	340	3.546	72.220	20,4	339	1.660	35.494	21,4	337	1.886	36.726	19,5
Rioja (La)	55	456	11.557	25,3	55	237	5.905	24,9	44	219	5.652	25,8
Ceuta	16	153	3.876	25,3	15	78	2.045	26,2	11	75	1.831	24,4
Melilla	9	141	3.655	25,9	9	74	2.059	27,8	9	67	1.596	23,8
<b>CENTROS PÚBLICOS</b>												
<b>TOTAL</b>	<b>4.738</b>	<b>51.509</b>	<b>1.236.007</b>	<b>24,0</b>	<b>4.593</b>	<b>26.155</b>	<b>631.009</b>	<b>24,1</b>	<b>3.578</b>	<b>25.354</b>	<b>604.998</b>	<b>23,9</b>
Andalucía	1.285	11.765	305.179	25,9	1.250	6.234	161.793	26,0	851	5.531	143.386	25,9
Aragón	122	1.246	28.530	22,9	122	643	14.835	23,1	95	603	13.695	22,7
Asturias (Principado de)	95	1.123	23.827	21,2	93	541	11.223	20,7	82	582	12.604	21,7
Baleares (Illes)	64	1.011	23.716	23,5	64	534	12.667	23,7	58	477	11.049	23,2
Canarias	238	2.920	70.695	24,2	233	1.449	35.817	24,7	212	1.471	34.878	23,7
Cantabria	57	656	13.615	20,8	57	315	6.632	21,1	47	341	6.983	20,5
Castilla y León	323	2.894	64.956	22,4	320	1.483	31.477	21,2	212	1.411	33.479	23,7
Castilla-La Mancha	245	2.940	73.480	25,0	244	1.564	39.025	25,0	192	1.376	34.455	25,0
Cataluña	464	6.165	146.694	23,8	462	2.967	71.500	24,1	461	3.198	75.194	23,5
Comunidad Valenciana	606	5.513	129.449	23,5	539	2.800	66.278	23,7	324	2.713	63.171	23,3
Extremadura	190	1.846	44.007	23,8	180	938	22.343	23,8	115	908	21.664	23,9
Galicia	340	3.524	76.914	21,8	340	1.734	38.245	22,1	322	1.790	38.669	21,6
Madrid (Comunidad de)	304	5.206	131.770	25,3	300	2.608	66.280	25,4	300	2.598	65.490	25,2
Murcia (Región de)	173	1.846	47.228	25,6	159	984	24.697	25,1	101	862	22.531	26,1
Navarra (Comunidad Foral de)	53	604	12.629	20,9	52	287	6.367	22,2	42	317	6.262	19,8
País Vasco	131	1.719	30.037	17,5	131	794	14.809	18,7	131	925	15.228	16,5
Rioja (La)	31	293	7.318	25,0	31	156	3.773	24,2	21	137	3.545	25,9
Ceuta	10	113	2.757	24,4	9	58	1.438	24,8	5	55	1.319	24,0
Melilla	7	125	3.206	25,6	7	66	1.810	27,4	7	59	1.396	23,7





## D3.2. Distribución porcentual del alumnado de E.S.O. según tipo de centro, por ciclo

	PRIMER CICLO				SEGUNDO CICLO			
	TOTAL	Centros E. Primaria y E.S.O.	Centros E.S.O. y/o Bachilleratos y/o F.P.	Centros E. Primaria, E.S.O. y Bach./ F.P.	TOTAL	Centros E. Primaria y E.S.O.	Centros E.S.O. y/o Bachilleratos y/o F.P.	Centros E. Primaria, E.S.O. y Bach./ F.P.
<b>TODOS LOS CENTROS</b>								
<b>TOTAL</b>	<b>100,0</b>	<b>21,1</b>	<b>61,1</b>	<b>17,9</b>	<b>100,0</b>	<b>14,2</b>	<b>67,1</b>	<b>18,7</b>
Andalucía	100,0	22,2	66,9	11,0	100,0	13,1	75,1	11,8
Aragón	100,0	18,5	62,8	18,7	100,0	16,2	63,1	20,7
Asturias (Principado de)	100,0	18,8	61,2	20,1	100,0	15,3	64,3	20,4
Balears (Illes)	100,0	26,0	59,0	15,0	100,0	25,2	58,4	16,4
Canarias	100,0	21,0	69,3	9,7	100,0	15,9	74,6	9,5
Cantabria	100,0	18,7	59,5	21,7	100,0	14,7	63,3	22,0
Castilla y León	100,0	19,5	60,0	20,6	100,0	12,3	67,2	20,5
Castilla-La Mancha	100,0	15,9	76,7	7,4	100,0	10,9	80,8	8,3
Cataluña	100,0	16,6	59,7	23,7	100,0	16,1	60,8	23,1
Comunidad Valenciana	100,0	35,3	49,8	14,8	100,0	14,7	69,5	15,8
Extremadura	100,0	25,7	62,4	11,9	100,0	9,6	77,9	12,4
Galicia	100,0	24,4	60,7	14,8	100,0	21,8	62,9	15,3
Madrid (Comunidad de)	100,0	10,9	56,6	32,5	100,0	9,6	57,4	33,0
Murcia (Región de )	100,0	29,5	58,5	12,0	100,0	12,7	74,9	12,4
Navarra (Comunidad Foral de)	100,0	11,7	68,3	19,9	100,0	8,8	69,6	21,6
País Vasco	100,0	20,0	45,8	34,2	100,0	18,9	46,2	34,9
Rioja (La)	100,0	20,7	65,8	13,5	100,0	18,5	67,1	14,4
Ceuta	100,0	51,5	42,5	5,9	100,0	21,9	72,0	6,1
Melilla	100,0	5,5	87,9	6,6	100,0	6,0	87,5	6,5
<b>CENTROS PÚBLICOS</b>								
<b>TOTAL</b>	<b>100,0</b>	<b>10,6</b>	<b>89,3</b>	<b>0,1</b>	<b>100,0</b>	<b>1,3</b>	<b>98,6</b>	<b>0,1</b>
Andalucía	100,0	13,0	87,0	0,1	100,0	0,1	99,9	0,1
Aragón	100,0	3,5	96,5	0,0	100,0	0,0	100,0	0,0
Asturias (Principado de)	100,0	6,1	93,9	0,0	100,0	3,2	96,8	0,0
Balears (Illes)	100,0	1,9	98,1	0,0	100,0	0,0	100,0	0,0
Canarias	100,0	10,2	89,8	0,0	100,0	4,8	95,2	0,0
Cantabria	100,0	4,6	95,4	0,0	100,0	0,0	100,0	0,0
Castilla y León	100,0	9,1	90,9	0,0	100,0	0,3	99,7	0,0
Castilla-La Mancha	100,0	5,8	94,2	0,0	100,0	0,0	100,0	0,0
Cataluña	100,0	0,0	100,0	0,0	100,0	0,0	100,0	0,0
Comunidad Valenciana	100,0	28,2	71,8	0,0	100,0	0,1	99,9	0,0
Extremadura	100,0	19,9	80,1	0,0	100,0	0,0	100,0	0,0
Galicia	100,0	15,9	83,8	0,2	100,0	13,7	86,1	0,2
Madrid (Comunidad de)	100,0	0,4	99,6	0,0	100,0	0,1	99,9	0,0
Murcia (Región de )	100,0	19,2	80,8	0,0	100,0	0,0	100,0	0,0
Navarra (Comunidad Foral de)	100,0	5,0	95,0	0,0	100,0	0,0	100,0	0,0
País Vasco	100,0	0,8	97,9	1,3	100,0	0,7	97,9	1,4
Rioja (La)	100,0	4,1	95,9	0,0	100,0	0,0	100,0	0,0
Ceuta	100,0	39,5	60,5	0,0	100,0	0,0	100,0	0,0
Melilla	100,0	0,0	100,0	0,0	100,0	0,0	100,0	0,0
<b>CENTROS PRIVADOS</b>								
<b>TOTAL</b>	<b>100,0</b>	<b>41,6</b>	<b>5,4</b>	<b>52,9</b>	<b>100,0</b>	<b>39,1</b>	<b>6,5</b>	<b>54,4</b>
Andalucía	100,0	50,7	4,5	44,8	100,0	49,9	5,3	44,8
Aragón	100,0	43,1	7,8	49,1	100,0	40,4	8,2	51,4
Asturias (Principado de)	100,0	41,6	2,2	56,3	100,0	38,3	2,7	59,0
Balears (Illes)	100,0	61,6	1,2	37,3	100,0	60,0	1,0	39,0
Canarias	100,0	55,4	3,8	40,8	100,0	53,7	4,4	41,9
Cantabria	100,0	42,1	0,2	57,7	100,0	40,0	0,0	60,0
Castilla y León	100,0	37,8	5,3	56,9	100,0	34,8	6,1	59,1
Castilla-La Mancha	100,0	58,1	3,2	38,7	100,0	52,9	7,0	40,1
Cataluña	100,0	38,2	6,9	54,9	100,0	38,1	7,4	54,5
Comunidad Valenciana	100,0	49,6	5,8	44,5	100,0	44,7	6,9	48,4
Extremadura	100,0	45,7	2,0	52,3	100,0	42,7	2,4	54,9
Galicia	100,0	45,1	4,4	50,4	100,0	41,8	5,1	53,1
Madrid (Comunidad de)	100,0	23,6	4,7	71,8	100,0	21,2	5,9	72,9
Murcia (Región de )	100,0	56,2	0,7	43,1	100,0	47,6	5,7	46,7
Navarra (Comunidad Foral de)	100,0	21,5	29,4	49,1	100,0	20,7	28,8	50,5
País Vasco	100,0	33,8	8,4	57,8	100,0	31,8	9,5	58,6
Rioja (La)	100,0	50,1	12,5	37,3	100,0	49,6	11,8	38,6
Ceuta	100,0	80,1	0,0	19,9	100,0	78,3	0,0	21,7
Melilla	100,0	45,4	0,0	54,6	100,0	48,0	0,0	52,0

## D3.3. Distribución porcentual por edad del alumnado de 4º de E.S.O.

	TOTAL			HOMBRES			MUJERES		
	15 años	16 años	17 años y más	15 años	16 años	17 años y más	15 años	16 años	17 años y más
<b>TOTAL</b>	<b>61,7</b>	<b>26,7</b>	<b>11,7</b>	<b>57,7</b>	<b>29,3</b>	<b>13,0</b>	<b>65,4</b>	<b>24,2</b>	<b>9,5</b>
Andalucía	59,5	31,8	8,7	55,9	34,3	9,8	62,6	29,6	7,2
Aragón	65,5	22,2	12,4	61,3	24,7	14,0	69,3	19,9	9,8
Asturias (Principado de)	59,2	21,4	19,4	53,4	23,8	22,8	65,1	18,9	13,8
Baleares (Illes)	56,4	32,4	11,2	53,3	34,5	12,2	59,3	30,5	9,3
Canarias	57,0	28,8	14,2	51,7	31,9	16,4	62,0	25,9	10,8
Cantabria	56,2	28,3	15,4	50,5	31,6	18,0	61,6	25,3	11,6
Castilla y León	55,7	24,4	20,0	51,3	26,6	22,1	59,8	22,3	15,2
Castilla-La Mancha	57,1	26,4	16,5	53,9	28,8	17,3	59,9	24,4	13,6
Cataluña	74,3	22,1	3,6	70,9	25,1	4,0	77,8	18,9	3,1
Comunidad Valenciana	60,7	30,6	8,7	56,1	34,1	9,8	64,7	27,4	7,3
Extremadura	57,4	27,7	15,0	53,9	30,1	16,1	60,5	25,5	12,3
Galicia	57,5	26,1	16,4	50,8	29,7	19,5	63,9	22,7	11,8
Madrid (Comunidad de)	57,7	24,9	17,4	54,3	26,9	18,8	61,0	22,9	13,9
Murcia (Región de)	57,9	25,3	16,8	54,0	27,4	18,6	61,6	23,3	13,1
Navarra (Comunidad Foral de)	69,5	24,7	5,8	65,3	28,2	6,5	73,5	21,3	4,9
País Vasco	68,7	21,1	10,2	63,5	24,5	12,0	73,9	17,7	7,8
Rioja (La)	64,0	23,9	12,1	62,4	26,3	11,3	65,4	21,8	11,4
Ceuta	55,9	30,5	13,6	50,5	35,5	14,0	61,7	25,2	11,6
Melilla	60,5	27,3	12,2	56,7	29,4	14,0	64,4	25,1	9,5

## D3.4. Porcentaje de alumnado que cursa Programas de Diversificación Curricular en 2º ciclo, por titularidad

	TOTAL				TERCER CURSO				CUARTO CURSO			
	TOTAL	Centros públicos	Centros privados Ens. concer- tada	Ens. no concer- tada	TOTAL	Centros públicos	Centros privados Ens. concer- tada	Ens. no concer- tada	TOTAL	Centros públicos	Centros privados Ens. concer- tada	Ens. no concer- tada
<b>TOTAL</b>	<b>7,1</b>	<b>9,1</b>	<b>3,8</b>	<b>0,2</b>	<b>5,0</b>	<b>6,2</b>	<b>2,8</b>	<b>0,0</b>	<b>9,7</b>	<b>12,8</b>	<b>4,9</b>	<b>0,3</b>
Andalucía	..	..	..	..	..	..	..	..	..	..	..	..
Aragón	7,3	9,9	3,7	0,7	6,0	8,0	3,0	0,0	9,0	12,5	4,5	1,4
Asturias (Principado de)	12,1	13,3	10,8	0,0	9,4	10,0	8,8	0,0	15,3	17,2	13,1	0,0
Balears (Illes)	7,7	8,7	6,7	0,0	6,3	7,3	5,2	0,0	9,4	10,6	8,5	0,0
Canarias	5,6	7,2	0,1	0,0	2,2	2,8	0,0	0,0	9,7	12,6	0,3	0,0
Cantabria	9,9	12,7	5,1	7,9	8,2	10,9	3,3	0,0	11,9	14,9	7,0	20,0
Castilla y León	10,0	12,2	6,0	1,1	8,1	9,6	5,3	0,0	12,2	15,3	6,8	2,5
Castilla-La Mancha	7,5	8,9	2,3	0,0	5,8	6,9	1,5	0,0	9,8	11,7	3,3	0,0
Cataluña	..	..	..	..	..	..	..	..	..	..	..	..
Comunidad Valenciana	5,7	7,1	3,0	0,0	2,1	2,8	0,5	0,0	10,4	13,1	5,8	0,0
Extremadura	6,2	7,9	0,6	0,0	4,9	6,0	0,5	0,0	8,0	10,4	0,6	0,0
Galicia	5,9	8,0	0,7	0,9	4,2	5,5	1,0	0,3	7,9	11,0	0,4	1,5
Madrid (Comunidad de)	7,3	10,5	4,5	0,0	5,7	8,0	3,8	0,0	9,1	13,6	5,4	0,1
Murcia (Región de)	9,1	10,7	4,8	0,0	7,5	8,5	4,9	0,0	11,1	13,8	4,7	0,0
Navarra (Comunidad Foral de)	5,0	5,7	4,2	-	4,3	3,5	5,5	-	5,9	8,3	2,8	-
País Vasco	5,0	7,4	3,4	0,0	2,8	4,7	1,4	0,0	7,4	10,4	5,4	0,0
Rioja (La)	6,5	9,6	1,3	0,0	5,2	7,2	1,6	0,0	8,1	12,7	1,0	0,0
Ceuta	5,0	6,9	0,0	-	2,5	3,4	0,0	-	8,4	12,1	0,0	-
Melilla	5,7	6,5	0,0	-	2,2	2,4	0,0	-	10,5	12,3	0,0	-

## D3.5. Porcentaje de alumnado que cursa Programas de Diversificación Curricular en 2º ciclo, por sexo

	TOTAL			TERCER CURSO			CUARTO CURSO		
	TOTAL	Hombres	Mujeres	TOTAL	Hombres	Mujeres	TOTAL	Hombres	Mujeres
<b>TOTAL</b>	<b>7,1</b>	<b>7,4</b>	<b>6,8</b>	<b>5,0</b>	<b>5,2</b>	<b>4,7</b>	<b>9,7</b>	<b>10,2</b>	<b>9,2</b>
Andalucía	..	..	..	..	..	..	..	..	..
Aragón	7,3	7,9	6,8	6,0	6,2	5,8	9,0	10,0	8,0
Asturias (Principado de)	12,1	13,8	10,4	9,4	10,6	8,0	15,3	17,5	13,1
Balears (Illes)	7,7	7,9	7,5	6,3	6,5	6,2	9,4	9,9	9,0
Canarias	5,6	6,0	5,2	2,2	2,5	1,8	9,7	10,4	9,0
Cantabria	9,9	10,2	9,7	8,2	7,8	8,6	11,9	13,0	10,9
Castilla y León	10,0	10,5	9,4	8,1	8,4	7,8	12,2	13,2	11,3
Castilla-La Mancha	7,5	7,2	7,8	5,8	5,5	6,2	9,8	9,7	9,9
Cataluña	..	..	..	..	..	..	..	..	..
Comunidad Valenciana	5,7	6,0	5,4	2,1	2,6	1,6	10,4	10,8	10,1
Extremadura	6,2	5,9	6,6	4,9	4,5	5,2	8,0	7,8	8,2
Galicia	5,9	6,3	5,5	4,2	4,5	3,9	7,9	8,5	7,3
Madrid (Comunidad de)	7,3	7,2	7,3	5,7	5,8	5,6	9,1	9,1	9,1
Murcia (Región de)	9,1	9,3	8,8	7,5	7,5	7,5	11,1	11,9	10,4
Navarra (Comunidad Foral de)	5,0	6,6	3,4	4,3	6,4	1,9	5,9	6,8	5,0
País Vasco	5,0	5,8	4,2	2,8	3,2	2,3	7,4	8,5	6,2
Rioja (La)	6,5	6,2	6,7	5,2	5,7	4,6	8,1	6,9	9,1
Ceuta	5,0	5,2	4,7	2,5	2,2	2,9	8,4	9,4	7,2
Melilla	5,7	6,4	4,9	2,2	2,5	1,8	10,5	11,9	9,0

## D3.6. Porcentaje de alumnado que promociona curso, por titularidad. Curso 2002-03

	PRIMER CICLO			SEGUNDO CICLO					
	SEGUNDO CURSO			TERCER CURSO			CUARTO CURSO		
	TOTAL	Centros públicos	Centros privados	TOTAL	Centros públicos	Centros privados	TOTAL	Centros públicos	Centros privados
<b>TOTAL</b>	<b>78,2</b>	<b>74,5</b>	<b>85,5</b>	<b>73,2</b>	<b>67,8</b>	<b>84,7</b>	<b>75,8</b>	<b>71,3</b>	<b>83,9</b>
Andalucía	77,4	74,9	85,8	72,9	68,8	85,7	73,5	70,5	81,3
Aragón	78,6	74,0	86,0	75,1	68,5	85,1	82,8	79,8	86,8
Asturias (Principado de)	0,0	0,0	0,0	75,7	71,7	83,6	82,2	78,8	88,6
Balears (Illes)	78,6	74,3	85,0	76,3	72,7	81,4	74,4	69,7	80,2
Canarias	76,0	73,0	86,8	74,7	70,9	87,9	73,7	70,3	84,3
Cantabria	78,2	73,6	86,5	77,2	71,3	87,8	78,4	75,8	83,0
Castilla y León	78,3	75,4	83,5	73,4	68,8	82,4	75,7	70,9	84,2
Castilla-La Mancha	75,1	73,1	83,7	71,5	68,5	83,8	75,4	73,2	83,1
Cataluña	93,5	91,9	95,6	..	..	..	72,6	64,9	82,7
Comunidad Valenciana	77,0	73,5	83,5	69,0	63,3	81,3	78,6	75,1	84,9
Extremadura	78,3	76,2	85,7	70,0	66,1	84,4	74,1	71,4	82,6
Galicia (1)	76,1	73,0	84,1	74,5	70,2	86,0	77,4	75,3	82,4
Madrid (Comunidad de)	78,3	71,3	87,1	72,8	63,1	85,2	76,8	68,0	86,8
Murcia (Región de)	76,0	73,3	82,7	67,9	63,9	79,8	75,1	72,6	81,3
Navarra (Comunidad Foral de)	87,3	85,3	90,1	83,4	78,6	89,9	84,2	81,5	88,0
País Vasco	84,8	80,4	88,1	83,3	77,3	87,5	82,4	78,9	84,7
Rioja (La)	78,8	74,8	86,4	74,8	69,7	83,7	76,6	72,6	82,1
Ceuta	81,5	80,5	83,6	68,0	62,1	82,8	65,4	57,9	88,6
Melilla	70,2	68,8	83,0	73,5	71,8	85,4	70,0	66,4	86,0

(1) En Galicia se ha calculado con el alumnado matriculado por no disponer del alumnado evaluado.

## D3.7. Porcentaje de alumnado que promociona curso, por sexo. Curso 2002-03

	PRIMER CICLO			SEGUNDO CICLO					
	SEGUNDO CURSO			TERCER CURSO			CUARTO CURSO		
	TOTAL	Hombres	Mujeres	TOTAL	Hombres	Mujeres	TOTAL	Hombres	Mujeres
<b>TOTAL</b>	<b>78,2</b>	<b>74,8</b>	<b>82,0</b>	<b>73,2</b>	<b>69,9</b>	<b>76,6</b>	<b>75,8</b>	<b>72,3</b>	<b>79,2</b>
Andalucía	77,4	74,2	81,2	72,9	69,5	76,5	73,5	69,7	77,0
Aragón	78,6	75,4	82,3	75,1	71,7	78,5	82,8	80,1	85,2
Asturias (Principado de)	0,0	0,0	0,0	75,7	72,4	79,5	82,2	79,4	85,0
Balears (Illes)	78,6	75,8	81,7	76,3	73,8	78,9	74,4	71,7	76,9
Canarias	76,0	71,6	81,3	74,7	71,2	78,2	73,7	69,2	77,9
Cantabria	78,2	74,6	82,6	77,2	75,4	79,0	78,4	75,5	81,2
Castilla y León	78,3	73,6	83,7	73,4	70,4	76,5	75,7	72,0	79,2
Castilla-La Mancha	75,1	71,0	80,0	71,5	68,6	74,3	75,4	71,1	79,1
Cataluña	93,5	92,3	94,9	..	..	..	72,6	68,3	77,0
Comunidad Valenciana	77,0	73,4	80,9	69,0	64,5	73,5	78,6	75,2	81,7
Extremadura	78,3	73,8	83,6	70,0	66,1	74,0	74,1	70,6	77,4
Galicia	76,1	71,1	82,0	74,5	71,8	77,3	77,4	73,5	81,1
Madrid (Comunidad de)	78,3	75,6	81,5	72,8	70,2	75,5	76,8	74,2	79,3
Murcia (Región de)	76,0	72,4	80,3	67,9	64,1	72,0	75,1	71,6	78,3
Navarra (Comunidad Foral de)	87,3	84,5	90,5	83,4	79,7	87,5	84,2	82,8	85,7
País Vasco	84,8	80,8	89,4	83,3	79,5	87,3	82,4	79,3	85,5
Rioja (La)	78,8	74,2	84,0	74,8	70,8	79,0	76,6	75,4	77,8
Ceuta	81,5	78,1	84,9	68,0	67,4	68,7	65,4	58,9	72,0
Melilla	70,2	64,7	77,0	73,5	71,1	76,2	70,0	65,5	74,8

## D3.8. Situación del alumnado de 15 años en el sistema educativo

	% ALCANZA 4º E.S.O. CON 15 años	% ACUMULA RETRASOS ANTES DE 4º E.S.O.		
		Total	% acumuló retrasos en E. Primaria	% acumula retrasos por primera vez en E.S.O.
<b>AMBOS SEXOS</b>				
<b>TOTAL</b>	<b>61,7</b>	<b>38,3</b>	<b>12,8</b>	<b>25,5</b>
Andalucía	59,5	40,5	15,8	24,7
Aragón	65,5	34,5	10,3	24,2
Asturias (Principado de)	59,2	40,8	11,1	29,7
Balears (Illes)	56,4	43,6	18,6	25,0
Canarias	57,0	43,0	18,8	24,2
Cantabria	56,2	43,8	11,5	32,3
Castilla y León	55,7	44,3	12,0	32,3
Castilla-La Mancha	57,1	42,9	14,1	28,8
Cataluña	74,3	25,7	7,8	17,9
Comunidad Valenciana	60,7	39,3	11,3	28,0
Extremadura	57,4	42,6	13,2	29,4
Galicia	57,5	42,5	14,6	27,9
Madrid (Comunidad de)	57,7	42,3	11,1	31,2
Murcia (Región de)	57,9	42,1	15,1	27,0
Navarra (Comunidad Foral de)	69,5	30,5	8,6	21,9
País Vasco	68,7	31,3	9,3	22,0
Rioja (La)	64,0	36,0	10,6	25,4
Ceuta	55,9	44,1	22,4	21,7
Melilla	60,5	39,5	21,4	18,1
<b>HOMBRES</b>				
<b>TOTAL</b>	<b>57,7</b>	<b>42,3</b>	<b>15,4</b>	<b>26,9</b>
Andalucía	55,9	44,1	18,8	25,3
Aragón	61,3	38,7	12,3	26,4
Asturias (Principado de)	53,4	46,6	13,4	33,2
Balears (Illes)	53,3	46,7	22,3	24,4
Canarias	51,7	48,3	23,5	24,8
Cantabria	50,5	49,5	14,7	34,8
Castilla y León	51,3	48,7	14,6	34,1
Castilla-La Mancha	53,9	46,1	17,5	28,6
Cataluña	70,9	29,1	9,2	19,9
Comunidad Valenciana	56,1	43,9	13,2	30,7
Extremadura	53,9	46,1	16,6	29,5
Galicia	50,8	49,2	18,7	30,5
Madrid (Comunidad de)	54,3	45,7	13,0	32,7
Murcia (Región de)	54,0	46,0	18,4	27,6
Navarra (Comunidad Foral de)	65,3	34,7	10,5	24,2
País Vasco	63,5	36,5	11,2	25,3
Rioja (La)	62,4	37,6	11,9	25,7
Ceuta	50,5	49,5	25,6	23,9
Melilla	56,7	43,3	25,3	18,0
<b>MUJERES</b>				
<b>TOTAL</b>	<b>65,4</b>	<b>34,6</b>	<b>10,0</b>	<b>24,6</b>
Andalucía	62,6	37,4	12,6	24,8
Aragón	69,3	30,7	8,2	22,5
Asturias (Principado de)	65,1	34,9	8,6	26,3
Balears (Illes)	59,3	40,7	14,7	26,0
Canarias	62,0	38,0	13,9	24,1
Cantabria	61,6	38,4	8,3	30,1
Castilla y León	59,8	40,2	9,2	31,0
Castilla-La Mancha	59,9	40,1	10,5	29,6
Cataluña	77,8	22,2	6,3	15,9
Comunidad Valenciana	64,7	35,3	9,3	26,0
Extremadura	60,5	39,5	9,6	29,9
Galicia	63,9	36,1	10,3	25,8
Madrid (Comunidad de)	61,0	39,0	9,0	30,0
Murcia (Región de)	61,6	38,4	11,5	26,9
Navarra (Comunidad Foral de)	73,5	26,5	6,5	20,0
País Vasco	73,9	26,1	7,4	18,7
Rioja (La)	65,4	34,6	9,3	25,3
Ceuta	61,7	38,3	19,4	18,9
Melilla	64,4	35,6	17,0	18,6

## D3.9. Distribución porcentual del alumnado que sale de la E.S.O. según el resultado obtenido. Curso 2002-03

	% Con Título de Graduado en Secundaria			% Sin Título de Graduado en Secundaria		
	Total	Hombres	Mujeres	Total	Hombres	Mujeres
<b>TODOS LOS CENTROS</b>						
<b>TOTAL</b>	<b>73,3</b>	<b>66,2</b>	<b>80,8</b>	<b>26,7</b>	<b>33,8</b>	<b>19,2</b>
Andalucía	68,8	60,7	77,3	31,2	39,3	22,7
Aragón	76,7	69,8	83,8	23,3	30,2	16,2
Asturias (Principado de)	82,5	77,5	87,8	17,5	22,5	12,2
Baleares (Illes)	68,1	60,7	76,0	31,9	39,3	24,0
Canarias	69,2	61,2	77,3	30,8	38,8	22,7
Cantabria	81,0	73,9	88,7	19,0	26,1	11,3
Castilla y León	74,5	66,8	82,6	25,5	33,2	17,4
Castilla-La Mancha	69,9	60,3	80,0	30,1	39,7	20,0
Cataluña	77,1	71,4	83,2	22,9	28,6	16,8
Comunidad Valenciana	71,1	63,6	78,6	28,9	36,4	21,4
Extremadura	66,5	57,5	76,5	33,5	42,5	23,5
Galicia	76,1	68,7	84,0	23,9	31,3	16,0
Madrid (Comunidad de)	76,5	70,8	82,4	23,5	29,2	17,6
Murcia (Región de )	70,3	62,0	79,1	29,7	38,0	20,9
Navarra (Comunidad Foral de)	84,7	78,4	92,1	15,3	21,6	7,9
País Vasco	81,8	76,1	88,0	18,2	23,9	12,0
Rioja (La)	72,8	67,1	79,1	27,2	32,9	20,9
Ceuta	57,2	53,1	61,0	42,8	46,9	39,0
Melilla	55,7	49,8	62,5	44,3	50,2	37,5
<b>CENTROS PUBLICOS</b>						
<b>TOTAL</b>	<b>67,4</b>	<b>58,9</b>	<b>76,4</b>	<b>32,6</b>	<b>41,1</b>	<b>23,6</b>
Andalucía	64,7	55,9	74,0	35,3	44,1	26,0
Aragón	70,5	61,6	79,6	29,5	38,4	20,4
Asturias (Principado de)	78,4	71,9	85,3	21,6	28,1	14,7
Baleares (Illes)	59,5	51,2	68,5	40,5	48,8	31,5
Canarias	65,1	56,2	74,6	34,9	43,8	25,4
Cantabria	78,0	68,6	88,7	22,0	31,4	11,3
Castilla y León	69,6	60,2	79,7	30,4	39,8	20,3
Castilla-La Mancha	66,3	55,5	77,7	33,7	44,5	22,3
Cataluña	70,8	64,5	77,5	29,2	35,5	22,5
Comunidad Valenciana	65,7	57,4	74,1	34,3	42,6	25,9
Extremadura	62,1	52,0	73,4	37,9	48,0	26,6
Galicia	72,2	63,2	81,7	27,8	36,8	18,3
Madrid (Comunidad de)	65,7	57,7	74,4	34,3	42,3	25,6
Murcia (Región de )	66,2	56,7	76,0	33,8	43,3	24,0
Navarra (Comunidad Foral de)	81,2	73,2	90,7	18,8	26,8	9,3
País Vasco	75,6	68,5	83,9	24,4	31,5	16,1
Rioja (La)	66,5	59,5	74,4	33,5	40,5	25,6
Ceuta	52,5	50,3	54,7	47,5	49,7	45,3
Melilla	50,6	43,8	58,7	49,4	56,2	41,3
<b>CENTROS PRIVADOS</b>						
<b>TOTAL</b>	<b>84,5</b>	<b>80,0</b>	<b>89,1</b>	<b>15,5</b>	<b>20,0</b>	<b>10,9</b>
Andalucía	80,3	74,3	86,2	19,7	25,7	13,8
Aragón	86,1	82,3	89,9	13,9	17,7	10,1
Asturias (Principado de)	90,7	88,8	92,6	9,3	11,2	7,4
Baleares (Illes)	80,5	74,8	86,3	19,5	25,2	13,7
Canarias	82,5	79,2	85,4	17,5	20,8	14,6
Cantabria	86,4	84,0	88,9	13,6	16,0	11,1
Castilla y León	83,2	78,7	87,7	16,8	21,3	12,3
Castilla-La Mancha	84,0	79,3	88,7	16,0	20,7	11,3
Cataluña	84,9	79,9	90,5	15,1	20,1	9,5
Comunidad Valenciana	81,5	75,5	87,5	18,5	24,5	12,5
Extremadura	82,1	77,6	86,7	17,9	22,4	13,3
Galicia	86,4	83,1	89,9	13,6	16,9	10,1
Madrid (Comunidad de)	89,6	87,3	91,9	10,4	12,7	8,1
Murcia (Región de )	81,5	75,8	87,8	18,5	24,2	12,2
Navarra (Comunidad Foral de)	89,7	85,9	93,9	10,3	14,1	6,1
País Vasco	86,2	81,8	90,8	13,8	18,2	9,2
Rioja (La)	81,9	78,2	86,0	18,1	21,8	14,0
Ceuta	69,8	61,9	76,0	30,2	38,1	24,0
Melilla	85,4	90,2	81,2	14,6	9,8	18,8

D3.10. Porcentaje de alumnado público de primer ciclo de E.S.O. en centros que imparten E. Primaria

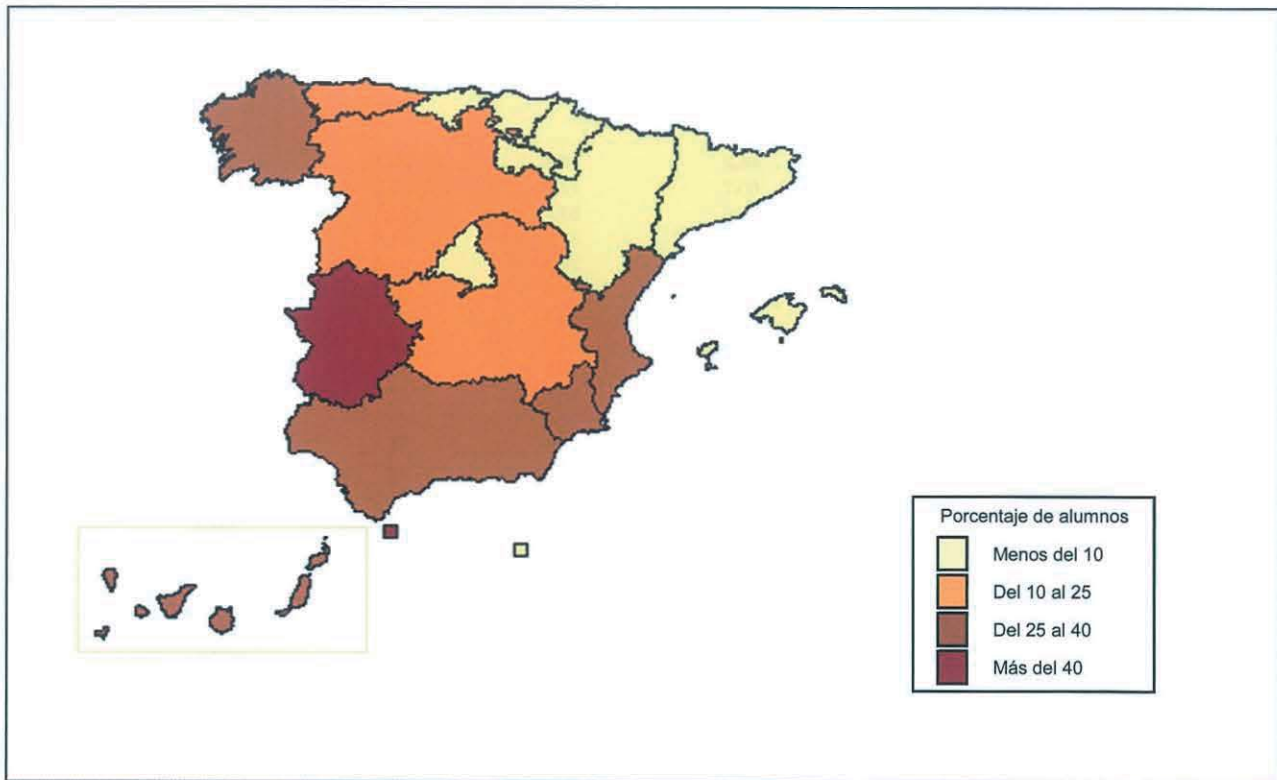

D3.11. Número medio de alumnos por grupo

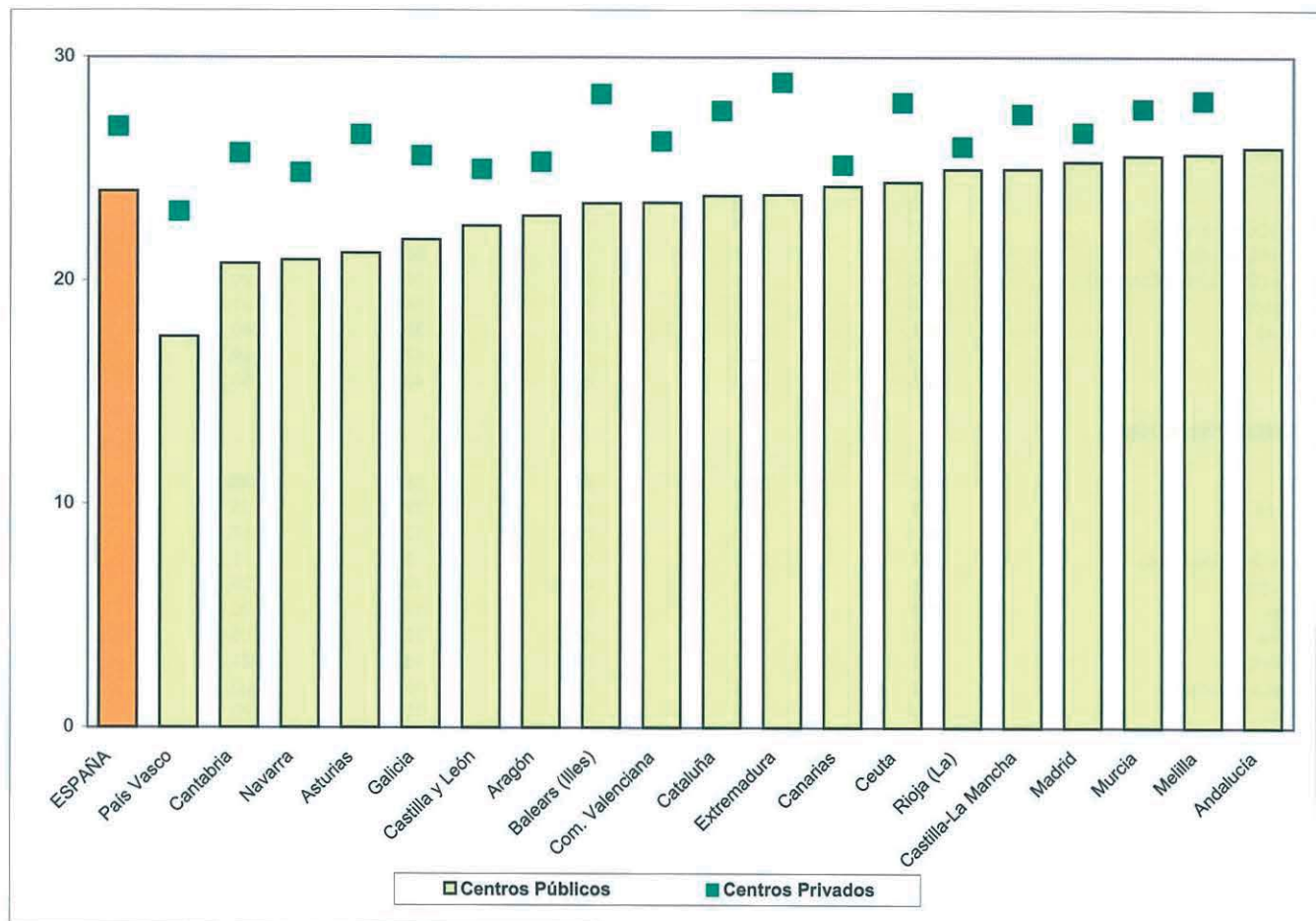



D3.12. Porcentaje de alumnado que acumula retrasos antes de alcanzar 4º de E.S.O., por nivel educativo en el que se retrasó por primera vez

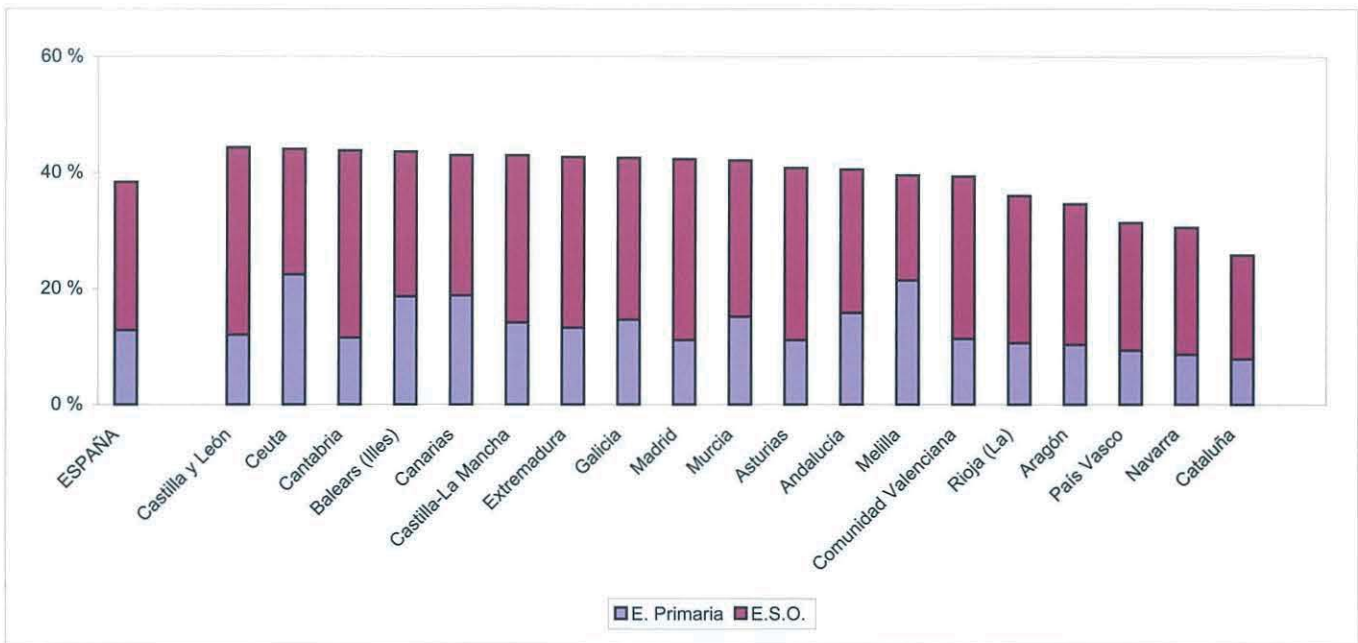

D3.13. Porcentaje de alumnado que acumula retrasos antes de alcanzar 4º de E.S.O., por sexo

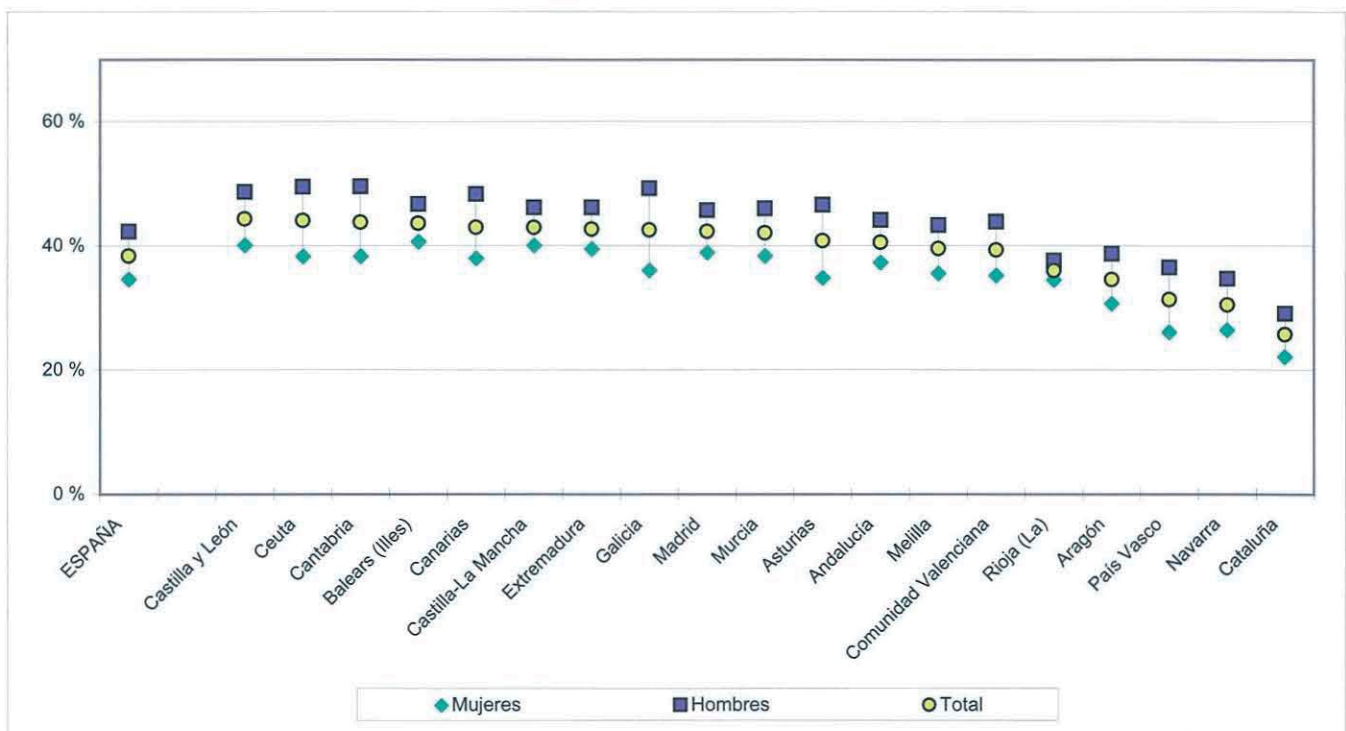



## D4. LOS BACHILLERATOS

### D4.0. Contenido, notas explicativas y fuentes de información

---

Se presenta en este capítulo la información estadística más relevante de la enseñanza del Bachillerato en el curso 2003-04.

A esta enseñanza acceden los alumnos que están en posesión del título de Graduado en Educación Secundaria. Tiene dos años de duración que teóricamente se realizan entre los 16 y 18 años de edad, y una vez que se finaliza se obtiene el Título de Bachiller. La superación de esta enseñanza capacita para acceder a los estudios universitarios y a la formación profesional de grado superior. La información de esta enseñanza se presenta por separado para los regímenes *presencial* (ordinario y adultos/nocturno) y a *distancia*.

Se realizan las siguientes precisiones técnicas sobre los datos estadísticos de este capítulo:

- El *porcentaje de alumnado que promociona*, que se presenta en las tablas D4.4 y D4.5, se ha calculado como la relación porcentual entre el alumnado que promociona y el alumnado evaluado. En los casos donde no estaba disponible el dato de alumnado evaluado, se ha utilizado el dato de alumnado matriculado.
- La *tasa bruta de población que se gradúa en Bachillerato*, que se presenta en la tabla D4.6, se ha calculado como la relación entre el alumnado que termina los citados estudios, independientemente de su edad, con la población total de 18 años (edad teórica de su finalización).

*Fuentes de información:*

- *Estadística de la Enseñanza en España niveles no universitarios*. Oficina de Estadística del M.E.C.

## D4.1. Centros que imparten, alumnado y número medio de alumnos grupo, por tipo de bachillerato

(Continúa)

	CENTROS QUE IMPARTEN		ALUMNADO		Nº MEDIO ALUMNOS/ GRUPO
	Bachillerato	Bachillerato a Distancia	Bachillerato	Bachillerato a Distancia	Bachillerato (1)
<b>TODOS LOS CENTROS</b>					
<b>TOTAL</b>	<b>4.246</b>	<b>75</b>	<b>626.926</b>	<b>30.474</b>	<b>24,3</b>
Andalucía	703	10	121.951	5.342	27,8
Aragón	118	3	16.296	714	23,3
Asturias (Principado de)	99	1	15.631	506	22,6
Balears (Illes)	76	3	10.942	764	25,2
Canarias	197	15	29.216	4.268	22,2
Cantabria	59	1	8.108	520	21,8
Castilla y León	294	9	38.978	3.145	21,6
Castilla-La Mancha	191	4	27.263	729	20,8
Cataluña	701	1	89.974	1.733	26,2
Comunidad Valenciana	380	1	56.107	1.231	23,4
Extremadura	125	2	17.533	755	21,5
Galicia	297	1	41.509	2.413	22,5
Madrid (Comunidad de)	575	14	89.608	5.137	24,2
Murcia (Región de)	119	3	19.459	1.136	27,6
Navarra (Comunidad Foral de)	58	1	7.228	194	22,7
País Vasco	212	3	31.257	1.374	23,4
Rioja (La)	28	1	3.523	256	23,5
Ceuta	6	1	1.072	133	21,0
Melilla	8	1	1.271	124	22,3
<b>CENTROS PÚBLICOS</b>					
<b>TOTAL</b>	<b>2.889</b>	<b>74</b>	<b>465.758</b>	<b>29.055</b>	<b>24,2</b>
Andalucía	538	10	100.436	5.342	28,2
Aragón	79	3	11.550	714	22,6
Asturias (Principado de)	71	1	12.246	506	21,8
Balears (Illes)	56	3	8.058	764	24,7
Canarias	153	14	25.326	2.849	22,3
Cantabria	45	1	6.641	520	21,4
Castilla y León	200	9	30.513	3.145	21,2
Castilla-La Mancha	162	4	24.338	729	20,5
Cataluña	446	1	56.986	1.733	26,0
Comunidad Valenciana	277	1	44.076	1.231	23,5
Extremadura	101	2	15.036	755	21,0
Galicia	223	1	34.994	2.413	23,1
Madrid (Comunidad de)	280	14	52.604	5.137	24,1
Murcia (Región de)	94	3	16.999	1.136	27,9
Navarra (Comunidad Foral de)	36	1	4.765	194	22,4
País Vasco	95	3	16.294	1.374	22,9
Rioja (La)	21	1	2.665	256	23,3
Ceuta	5	1	1.018	133	21,2
Melilla	7	1	1.213	124	23,0

(1) Sólo se incluye el alumnado del régimen ordinario.

## D4.1. Centros que imparten, alumnado y número medio de alumnos grupo, por tipo de bachillerato

(Conclusión)

	CENTROS QUE IMPARTEN		ALUMNADO		Nº MEDIO ALUMNOS/ GRUPO
	Bachillerato	Bachillerato a Distancia	Bachillerato	Bachillerato a Distancia	Bachillerato (1)
<b>CENTROS PRIVADOS</b>					
<b>TOTAL</b>	<b>1.357</b>	<b>1</b>	<b>161.168</b>	<b>1.419</b>	<b>24,5</b>
Andalucía	165	0	21.515	0	26,3
Aragón	39	0	4.746	0	25,0
Asturias (Principado de)	28	0	3.385	0	26,0
Baleares (Illes)	20	0	2.884	0	26,5
Canarias	44	1	3.890	1.419	21,6
Cantabria	14	0	1.467	0	23,7
Castilla y León	94	0	8.465	0	22,9
Castilla-La Mancha	29	0	2.925	0	22,9
Cataluña	255	0	32.988	0	26,5
Comunidad Valenciana	103	0	12.031	0	22,9
Extremadura	24	0	2.497	0	24,7
Galicia	74	0	6.515	0	20,0
Madrid (Comunidad de)	295	0	37.004	0	24,3
Murcia (Región de)	25	0	2.460	0	25,9
Navarra (Comunidad Foral de)	22	0	2.463	0	23,5
País Vasco	117	0	14.963	0	23,9
Rioja (La)	7	0	858	0	23,8
Ceuta	1	0	54	0	18,0
Melilla	1	0	58	0	14,5
<b>CENTROS PRIVADOS - Enseñanza concertada</b>					
<b>TOTAL</b>	<b>382</b>	<b>0</b>	<b>56.566</b>	<b>0</b>	<b>26,4</b>
Andalucía	50	0	7.877	0	29,3
Aragón	8	0	1.323	0	26,5
Asturias (Principado de)	2	0	287	0	28,7
Baleares (Illes)	6	0	1.499	0	32,6
Canarias	4	0	510	0	23,2
Cantabria	3	0	346	0	24,7
Castilla y León	21	0	2.398	0	23,1
Castilla-La Mancha	3	0	644	0	29,3
Cataluña	81	0	13.078	0	28,1
Comunidad Valenciana	22	0	3.930	0	27,3
Extremadura	4	0	599	0	27,2
Galicia	0	0	0	0	-
Madrid (Comunidad de)	41	0	6.669	0	27,1
Murcia (Región de)	4	0	340	0	21,3
Navarra (Comunidad Foral de)	22	0	2.463	0	23,5
País Vasco	111	0	14.603	0	24,2
Rioja (La)	0	0	0	0	-
Ceuta	0	0	0	0	-
Melilla	0	0	0	0	-
<b>CENTROS PRIVADOS - Enseñanza no concertada</b>					
<b>TOTAL</b>	<b>975</b>	<b>1</b>	<b>104.602</b>	<b>1.419</b>	<b>23,6</b>
Andalucía	115	0	13.638	0	24,8
Aragón	31	0	3.423	0	24,5
Asturias (Principado de)	26	0	3.098	0	25,8
Baleares (Illes)	14	0	1.385	0	22,0
Canarias	40	1	3.380	1.419	21,4
Cantabria	11	0	1.121	0	23,4
Castilla y León	73	0	6.067	0	22,9
Castilla-La Mancha	26	0	2.281	0	21,5
Cataluña	174	0	19.910	0	25,5
Comunidad Valenciana	81	0	8.101	0	21,4
Extremadura	20	0	1.898	0	24,0
Galicia	74	0	6.515	0	20,0
Madrid (Comunidad de)	254	0	30.335	0	23,8
Murcia (Región de)	21	0	2.120	0	26,8
Navarra (Comunidad Foral de)	0	0	0	0	-
País Vasco	6	0	360	0	15,0
Rioja (La)	7	0	858	0	23,8
Ceuta	1	0	54	0	18,0
Melilla	1	0	58	0	14,5

(1) Sólo se incluye el alumnado del régimen ordinario.

## D4.2. Distribución porcentual del alumnado de Bachillerato por modalidad

	Artes	Ciencias de la Naturaleza y de la Salud	Humanidades y Ciencias Sociales	Tecnología
<b>AMBOS SEXOS</b>				
<b>TOTAL</b>	<b>4,1</b>	<b>38,8</b>	<b>47,2</b>	<b>9,9</b>
Andalucía	3,9	39,5	50,7	5,9
Aragón	4,6	38,9	45,1	11,4
Asturias (Principado de)	4,7	42,1	41,8	11,4
Baleares (Illes)	7,0	30,7	53,7	8,6
Canarias	3,9	37,0	49,7	9,4
Cantabria	3,3	42,5	48,0	6,3
Castilla y León	4,2	41,6	45,1	9,1
Castilla-La Mancha	4,0	39,6	50,7	5,6
Cataluña	5,2	26,5	45,1	23,3
Comunidad Valenciana	4,5	41,1	47,7	6,8
Extremadura	2,1	40,6	51,4	5,9
Galicia	3,1	45,7	41,5	9,7
Madrid (Comunidad de)	3,4	42,4	48,6	5,6
Murcia (Región de)	4,3	40,3	52,4	3,0
Navarra (Comunidad Foral de)	4,4	47,6	40,7	7,2
País Vasco	3,1	41,7	37,0	18,2
Rioja (La)	7,7	39,3	41,7	11,3
Ceuta	5,2	37,4	56,2	1,2
Melilla	16,2	31,1	52,5	0,2
<b>HOMBRES</b>				
<b>TOTAL</b>	<b>3,1</b>	<b>41,8</b>	<b>37,5</b>	<b>17,6</b>
Andalucía	3,3	44,6	42,0	10,1
Aragón	3,2	41,4	34,9	20,5
Asturias (Principado de)	2,7	44,2	34,4	18,7
Baleares (Illes)	5,3	34,6	44,0	16,1
Canarias	3,7	39,1	40,1	17,1
Cantabria	1,9	47,2	39,1	11,8
Castilla y León	3,2	45,4	36,0	15,4
Castilla-La Mancha	3,3	44,5	42,3	10,0
Cataluña	3,6	21,2	33,2	42,0
Comunidad Valenciana	3,6	46,8	36,9	12,7
Extremadura	1,6	47,0	42,2	9,2
Galicia	2,1	49,6	31,1	17,2
Madrid (Comunidad de)	2,5	47,5	40,7	9,2
Murcia (Región de)	3,6	48,9	42,2	5,3
Navarra (Comunidad Foral de)	3,2	50,5	32,2	14,1
País Vasco	1,9	41,5	25,0	31,6
Rioja (La)	4,6	42,3	33,2	20,0
Ceuta	5,3	45,7	46,7	2,3
Melilla	17,3	36,9	45,3	0,5
<b>MUJERES</b>				
<b>TOTAL</b>	<b>4,9</b>	<b>36,3</b>	<b>55,0</b>	<b>3,8</b>
Andalucía	4,5	35,4	57,5	2,6
Aragón	5,7	36,9	53,1	4,3
Asturias (Principado de)	6,4	40,3	47,9	5,4
Baleares (Illes)	8,3	27,7	61,2	2,7
Canarias	4,1	35,3	57,2	3,4
Cantabria	4,4	38,6	55,1	1,9
Castilla y León	5,1	38,5	52,4	4,0
Castilla-La Mancha	4,5	36,0	57,1	2,4
Cataluña	6,5	30,9	54,8	7,8
Comunidad Valenciana	5,1	36,8	55,6	2,4
Extremadura	2,5	35,7	58,4	3,4
Galicia	3,9	42,7	49,5	3,9
Madrid (Comunidad de)	4,2	37,8	55,6	2,4
Murcia (Región de)	4,8	33,2	60,8	1,2
Navarra (Comunidad Foral de)	5,5	45,2	47,9	1,4
País Vasco	4,1	41,8	47,5	6,6
Rioja (La)	10,2	36,9	48,8	4,1
Ceuta	5,1	30,5	64,0	0,3
Melilla	15,2	26,0	58,8	0,0

## D4.3. Distribución porcentual por edad del alumnado de segundo curso de Bachillerato (1)

	17 años	18 años	19 años	20 años y más
<b>AMBOS SEXOS</b>				
<b>TOTAL</b>	<b>59,6</b>	<b>24,4</b>	<b>10,7</b>	<b>5,2</b>
Andalucía	59,6	25,7	10,3	4,3
Aragón	66,7	22,4	8,2	2,7
Asturias (Principado de)	64,7	21,6	9,3	4,4
Baleares (Illes)	56,1	27,1	12,1	4,7
Canarias	56,3	25,3	12,3	6,1
Cantabria	56,9	25,8	12,3	5,0
Castilla y León	56,1	25,7	12,9	5,3
Castilla-La Mancha	59,9	24,4	11,1	4,6
Cataluña	54,6	24,4	11,6	9,4
Comunidad Valenciana	64,2	23,3	9,0	3,6
Extremadura	58,5	25,3	11,2	4,9
Galicia	60,8	24,2	10,3	4,7
Madrid (Comunidad de)	57,7	24,7	12,1	5,4
Murcia (Región de)	60,0	23,9	10,3	5,8
Navarra (Comunidad Foral de)	71,2	21,6	6,1	1,2
País Vasco	70,2	20,1	7,0	2,7
Rioja (La)	65,3	25,4	6,4	2,8
Ceuta	57,3	29,3	8,7	4,7
Melilla	55,3	21,2	12,2	11,3
<b>HOMBRES</b>				
<b>TOTAL</b>	<b>55,8</b>	<b>26,1</b>	<b>12,2</b>	<b>5,9</b>
Andalucía	55,4	27,5	12,2	5,0
Aragón	62,7	25,4	9,1	2,7
Asturias (Principado de)	63,3	23,1	9,4	4,2
Baleares (Illes)	49,3	30,2	13,9	6,6
Canarias	51,3	27,4	14,5	6,8
Cantabria	54,4	27,8	12,7	5,1
Castilla y León	53,2	27,1	14,3	5,3
Castilla-La Mancha	57,0	25,7	12,3	5,0
Cataluña	50,1	26,3	13,0	10,6
Comunidad Valenciana	60,3	25,4	10,3	4,0
Extremadura	55,8	26,0	12,4	5,8
Galicia	55,6	26,6	12,2	5,5
Madrid (Comunidad de)	54,6	25,6	13,6	6,2
Murcia (Región de)	56,0	25,3	12,1	6,6
Navarra (Comunidad Foral de)	67,3	24,2	7,4	1,1
País Vasco	66,6	22,5	7,9	3,0
Rioja (La)	64,7	26,8	5,9	2,7
Ceuta	58,7	28,4	7,3	5,5
Melilla	49,8	25,7	13,9	10,5
<b>MUJERES</b>				
<b>TOTAL</b>	<b>62,6</b>	<b>23,1</b>	<b>9,6</b>	<b>5,2</b>
Andalucía	62,7	24,5	9,0	4,3
Aragón	69,8	20,1	7,5	2,7
Asturias (Principado de)	65,9	20,3	9,3	4,4
Baleares (Illes)	61,2	24,7	10,7	4,7
Canarias	60,1	23,7	10,6	6,1
Cantabria	58,9	24,3	12,0	5,0
Castilla y León	58,3	24,6	11,8	5,3
Castilla-La Mancha	62,0	23,6	10,2	4,6
Cataluña	58,3	22,8	10,5	9,4
Comunidad Valenciana	67,0	21,8	8,0	3,6
Extremadura	60,5	24,7	10,4	4,9
Galicia	64,6	22,5	8,9	4,7
Madrid (Comunidad de)	60,5	23,9	10,8	5,4
Murcia (Región de)	63,1	22,9	8,9	5,8
Navarra (Comunidad Foral de)	74,5	19,3	5,0	1,2
País Vasco	73,3	18,1	6,2	2,7
Rioja (La)	65,9	24,4	6,8	2,8
Ceuta	56,2	30,0	9,7	4,7
Melilla	59,4	17,8	10,9	11,3

(1) Sólo se incluye el alumnado del régimen ordinario.

## D4.4. Porcentaje de alumnado de Bachillerato que promociona curso, por titularidad y sexo. Curso 2002-03 (1)

	PRIMER CURSO					SEGUNDO CURSO				
	TOTAL	Centros públicos	Centros privados	Hombres	Mujeres	TOTAL	Centros públicos	Centros privados	Hombres	Mujeres
<b>TOTAL</b>	<b>73,3</b>	<b>68,2</b>	<b>86,6</b>	<b>71,0</b>	<b>75,2</b>	<b>71,5</b>	<b>66,8</b>	<b>83,6</b>	<b>68,4</b>	<b>74,0</b>
Andalucía	71,4	68,1	85,3	68,4	73,8	70,3	67,4	82,0	67,4	72,5
Aragón	82,4	78,6	90,7	79,4	84,9	76,4	71,2	87,4	73,6	78,5
Asturias (Principado de)	79,4	75,0	93,5	76,8	81,5	75,2	69,7	92,5	72,8	77,1
Baleares (Illes)	70,0	64,4	84,7	65,8	73,3	64,4	62,1	70,2	59,8	67,8
Canarias	68,3	66,1	81,1	63,3	72,3	63,0	60,6	77,6	58,6	66,4
Cantabria	74,9	72,2	86,9	71,2	78,0	66,7	63,3	82,0	64,3	68,6
Castilla y León	75,5	71,6	88,7	71,5	78,8	68,2	63,7	82,5	65,6	70,3
Castilla-La Mancha	76,7	75,0	89,0	72,2	80,3	70,6	69,3	80,3	67,0	73,1
Cataluña	72,5	66,0	82,6	69,3	75,1	74,1	69,1	81,0	70,6	76,9
Comunidad Valenciana	61,0	56,0	78,6	57,2	63,8	72,2	69,0	82,5	68,7	74,7
Extremadura	71,8	68,7	88,7	68,7	74,1	68,3	66,0	80,7	65,7	70,2
Galicia	71,7	68,3	88,5	84,2	65,0	69,9	66,1	87,1	64,2	74,3
Madrid (Comunidad de)	77,8	67,4	90,3	75,2	80,2	72,0	61,6	85,4	70,0	73,8
Murcia (Región de)	71,8	69,3	86,4	67,9	75,0	70,6	68,0	86,6	67,0	73,4
Navarra (Comunidad Foral de)	85,0	82,8	88,8	84,1	85,7	80,0	75,6	88,2	76,1	83,1
País Vasco	86,6	82,9	90,0	83,6	89,2	79,7	72,8	87,2	76,7	82,4
Rioja (La)	79,5	75,0	91,9	76,1	82,3	75,5	71,1	88,5	74,0	76,5
Ceuta	69,4	68,3	92,0	65,8	72,8	61,6	59,8	95,5	60,3	62,7
Melilla	71,4	69,9	91,4	64,0	77,1	67,2	65,5	90,0	63,5	69,9

## D4.5. Porcentaje de alumnado de Bachillerato que promociona curso, por modalidad. Curso 2002-03 (1)

	PRIMERO					SEGUNDO				
	Total	Artes	Ciencias de la Naturaleza y de la Salud	Humanidades y Ciencias Sociales	Tecnología	Total	Artes	Ciencias de la Naturaleza y de la Salud	Humanidades y Ciencias Sociales	Tecnología
<b>TOTAL</b>	<b>73,3</b>	<b>69,3</b>	<b>79,0</b>	<b>71,8</b>	<b>72,0</b>	<b>71,5</b>	<b>56,3</b>	<b>75,0</b>	<b>70,0</b>	<b>69,9</b>
Andalucía	71,4	65,0	76,4	68,2	69,9	70,3	59,3	74,2	68,0	67,0
Aragón	82,4	82,5	85,5	80,6	79,7	76,4	49,8	81,9	73,8	76,0
Asturias (Principado de)	79,4	77,7	84,3	74,6	79,0	75,2	57,8	81,8	71,8	69,5
Baleares (Illes)	70,0	58,0	76,4	67,3	72,1	64,4	53,2	70,4	62,3	61,8
Canarias	68,3	72,3	73,2	65,1	64,8	63,0	60,0	66,3	61,4	59,5
Cantabria	74,9	74,8	80,8	71,2	64,9	66,7	48,9	75,4	61,1	60,7
Castilla y León	75,5	69,4	80,6	71,6	74,5	68,2	44,4	74,0	65,6	65,3
Castilla-La Mancha	76,7	69,7	80,2	73,8	75,0	70,6	49,6	76,1	67,7	69,5
Cataluña	72,5	67,6	75,1	72,9	70,0	74,1	64,0	75,4	75,5	72,0
Comunidad Valenciana	61,0	66,4	79,6	70,4	69,2	72,2	55,3	73,8	72,2	72,4
Extremadura	71,8	63,0	77,0	68,7	68,9	68,3	55,2	70,7	67,4	63,8
Galicia	71,7	66,5	73,6	71,6	65,1	69,9	47,1	71,9	70,8	62,8
Madrid (Comunidad de)	77,8	77,0	82,1	74,7	74,3	72,0	57,7	75,2	70,0	70,7
Murcia (Región de)	71,8	50,8	76,4	68,9	75,6	70,6	45,3	76,0	66,8	70,7
Navarra (Comunidad Foral de)	85,0	83,1	88,2	82,3	79,2	80,0	56,2	83,0	81,4	72,8
País Vasco	86,6	78,9	89,8	84,9	84,0	79,7	58,0	82,7	78,7	78,2
Rioja (La)	79,5	74,2	83,6	77,8	75,9	75,5	58,5	79,6	73,2	79,8
Ceuta	69,4	73,3	70,3	68,2	100,0	61,6	71,4	72,7	54,1	44,4
Melilla	71,4	-	80,3	66,6	-	67,2	-	71,4	64,1	-

(1) Sólo se incluye el alumnado del régimen ordinario.



## D4.6. Tasa bruta de población que se gradúa en Bachillerato, por modalidad. Curso 2002-03

	TOTAL	BACHILLERATO			
		Artes	Ciencias de la Naturaleza y de la Salud	Humanidades y Ciencias Sociales	Tecnología
<b>TOTAL</b>	<b>45,3</b>	<b>1,3</b>	<b>19,2</b>	<b>19,9</b>	<b>4,8</b>
Andalucía	39,7	1,2	17,9	18,1	2,5
Aragón	50,8	1,5	21,9	21,5	6,0
Asturias (Principado de)	57,3	1,7	26,2	22,9	6,4
Baleares (Illes)	31,3	1,5	11,2	15,5	3,1
Canarias	37,9	1,2	15,1	17,9	3,7
Cantabria	50,3	1,1	24,0	21,2	3,9
Castilla y León	54,1	1,5	24,8	22,2	5,5
Castilla-La Mancha	41,0	1,1	17,9	19,0	3,0
Cataluña	45,3	1,8	13,1	20,2	10,3
Comunidad Valenciana	40,3	1,5	17,7	17,9	3,2
Extremadura	41,5	0,7	18,1	20,0	2,8
Galicia	46,5	0,8	23,1	18,1	4,5
Madrid (Comunidad de)	51,7	1,1	23,1	23,8	3,6
Murcia (Región de)	40,5	0,4	18,3	19,5	2,3
Navarra (Comunidad Foral de)	54,4	1,9	26,4	21,3	4,8
País Vasco	66,2	1,4	28,8	23,4	12,5
Rioja (La)	50,8	2,8	21,7	19,7	6,6
Ceuta	26,8	1,0	12,1	13,2	0,4
Melilla	35,1	0,0	15,1	20,1	0,0

D4.7. Distribución porcentual del alumnado matriculado en Bachillerato por modalidad

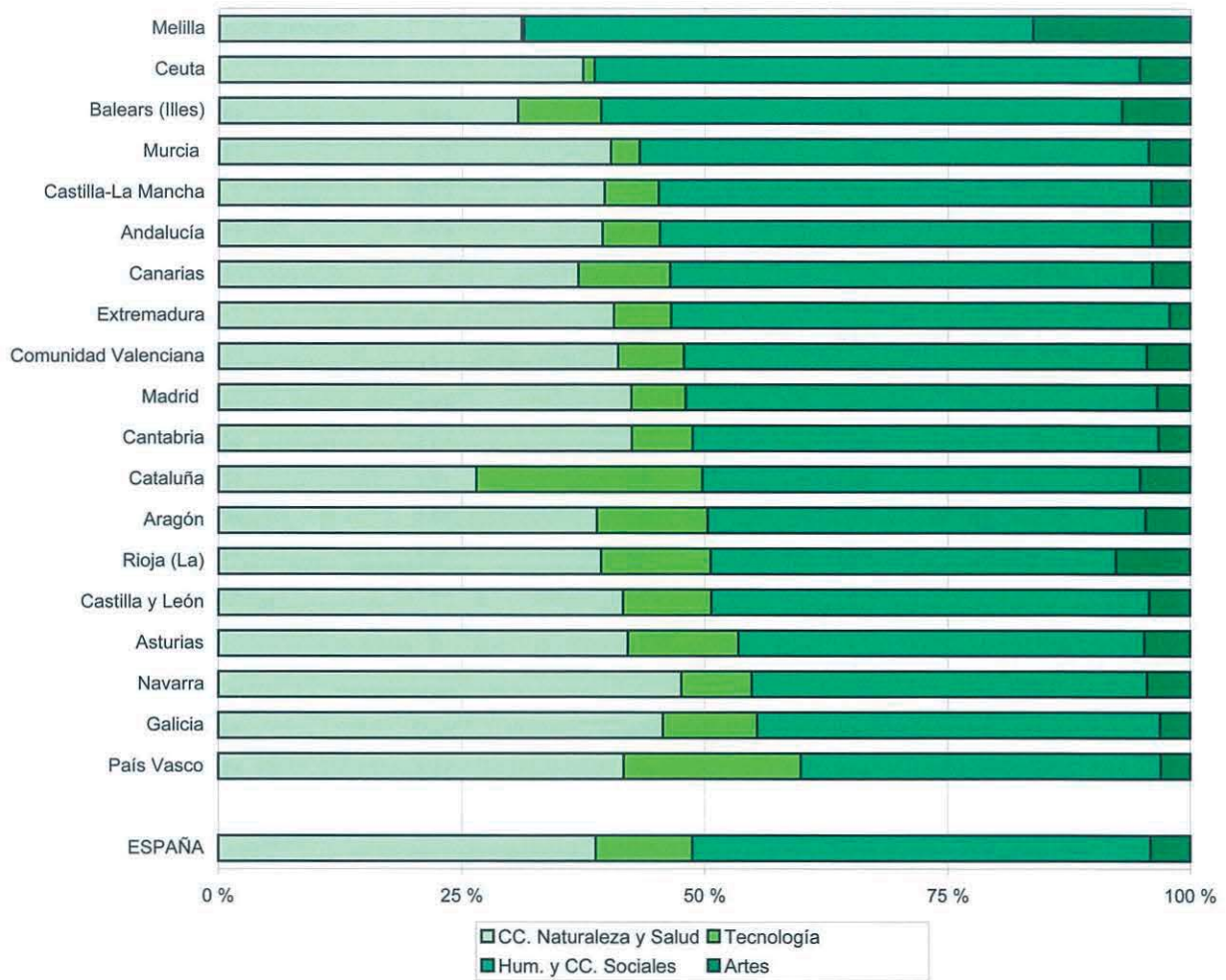

D4.8. Número de mujeres graduadas en Bachillerato, por 100 hombres graduados. Curso 2002-03

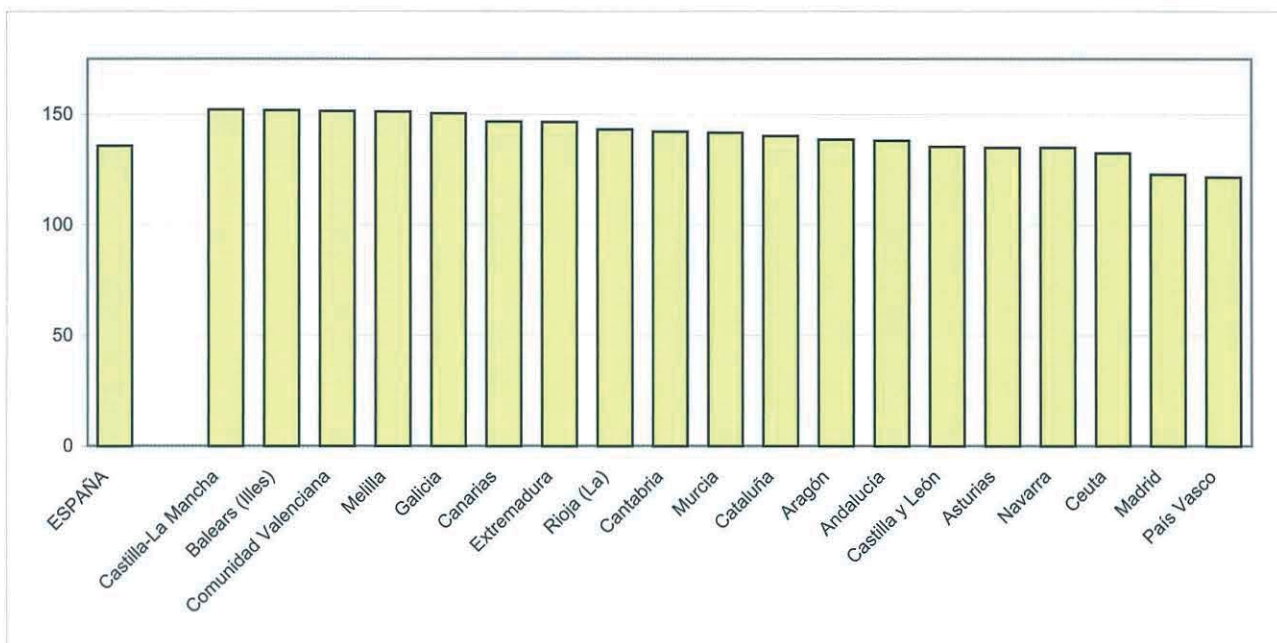

### D5.0. Contenido, notas explicativas y fuentes de información

---

Se presenta en este capítulo la información estadística más relevante de las distintas enseñanzas de formación profesional que se imparten en el sistema educativo en el curso 2003-04.

Comprende las siguientes enseñanzas:

- *Ciclos Formativos de Formación Profesional de Grado Medio*: Se accede con el título de Graduado en Educación Secundaria. También se puede acceder a través de una prueba regulada por las Administraciones educativas. Estas enseñanzas incluyen una fase de formación práctica en los centros de trabajo y el alumnado que supera esta enseñanza obtiene el título de Técnico de la correspondiente profesión.
- *Ciclos Formativos de Formación Profesional de Grado Superior*: Se accede con el título de Bachiller, por lo que tiene carácter de enseñanza postsecundaria. También se puede acceder a través de una prueba regulada por las Administraciones educativas. Estas enseñanzas incluyen una fase de formación práctica en los centros de trabajo y el alumnado que supera esta enseñanza obtiene el título de Técnico Superior de la correspondiente profesión.

Se hacen las siguientes precisiones técnicas sobre los datos estadísticos de este capítulo:

- En las tablas D5.2 y D5.3 se presenta el *número de ciclos impartidos de cada familia profesional*, obteniéndose esta información como suma del número de centros en que se imparte cada ciclo de una familia profesional.
- *Las tasas brutas de escolarización*, que se presentan en la tabla D5.4, se han calculado como la relación entre el total de alumnado de cualquier edad de una enseñanza y la población del grupo de *edad teórica de cursar dicha enseñanza*. Las edades teóricas utilizadas han sido las siguientes: Ciclos Formativos de Grado Medio, 16-17 años; y Ciclos Formativos de Grado Superior, 18-19 años.
- En el indicador *número de graduados en F.P. por 10.000 habitantes de la edad teórica de graduación*, que se presenta en la tabla D5.11, se han utilizado las siguientes edades teóricas de graduación: Técnico (Ciclos Formativos de Grado Medio), 18 años; Técnico Superior (Ciclos Formativos de Grado Superior), 20 años.

*Fuentes de información:*

- *Estadística de la Enseñanza en España niveles no universitarios*. Oficina de Estadística del M.E.C.

## D5.1. Centros que imparten, alumnado y número de alumnos

	CENTROS QUE IMPARTEN (1)		ALUMNADO				Nº MEDIO DE ALUMNOS POR GRUPO	
	C.F.Grado Medio	C.F.Grado Superior	C.F.Grado Medio	C.F.Grado Superior	C.F.Grado Medio a distancia	C.F.Grado Superior a distancia	C.F.Grado Medio	C.F.Grado Superior
<b>TODOS LOS CENTROS</b>								
<b>TOTAL</b>	<b>2.342</b>	<b>2.132</b>	<b>229.005</b>	<b>234.461</b>	<b>1.683</b>	<b>2.295</b>	<b>19,6</b>	<b>18,3</b>
Andalucía	503	418	49.649	38.305	0	110	21,6	21,7
Aragón	83	70	6.436	6.838	162	100	19,6	18,8
Asturias (Principado de)	63	70	5.642	7.869	0	0	18,3	20,9
Balears (Illes)	51	34	4.288	2.221	0	0	18,1	15,3
Canarias	116	104	12.016	10.767	733	556	17,3	20,1
Cantabria	40	41	3.586	3.658	28	87	20,0	17,3
Castilla y León	164	142	13.552	14.701	287	532	18,9	19,5
Castilla-La Mancha	90	87	7.869	7.239	164	93	18,0	16,9
Cataluña	309	270	32.619	34.738	0	0	19,4	11,2
Comunidad Valenciana	220	204	24.657	23.017	0	0	15,8	17,2
Extremadura	94	61	5.402	4.038	24	151	16,8	18,0
Galicia	189	184	18.963	20.983	0	0	24,9	24,2
Madrid (Comunidad de)	173	196	21.107	29.566	285	606	21,3	20,3
Murcia (Región de)	66	58	6.672	6.763	0	0	21,1	22,5
Navarra (Comunidad Foral de)	23	24	3.167	3.395	0	0	18,8	19,0
País Vasco	133	147	10.999	18.104	0	0	17,1	17,0
Rioja (La)	16	13	1.707	1.488	0	0	18,9	19,8
Ceuta	5	5	359	432	0	60	19,4	20,5
Melilla	4	4	315	339	0	0	22,7	19,8
<b>CENTROS PÚBLICOS</b>								
<b>TOTAL</b>	<b>1.698</b>	<b>1.595</b>	<b>167.692</b>	<b>178.566</b>	<b>1.683</b>	<b>2.295</b>	<b>19,5</b>	<b>18,8</b>
Andalucía	391	334	34.447	31.006	0	110	20,9	22,2
Aragón	52	53	4.258	4.614	162	100	19,3	18,1
Asturias (Principado de)	44	53	4.452	6.084	0	0	18,5	22,3
Balears (Illes)	42	31	3.592	1.996	0	0	18,2	15,6
Canarias	109	98	11.279	10.470	733	556	17,3	20,3
Cantabria	24	26	2.339	2.524	28	87	19,9	18,0
Castilla y León	120	103	9.287	10.641	287	532	18,1	19,3
Castilla-La Mancha	73	77	6.547	6.619	164	93	17,8	16,7
Cataluña	197	167	22.706	23.260	0	0	19,3	11,3
Comunidad Valenciana	145	159	16.832	19.061	0	0	16,4	17,2
Extremadura	85	55	4.711	3.697	24	151	16,5	17,9
Galicia	142	137	15.765	17.337	0	0	25,1	26,3
Madrid (Comunidad de)	113	125	15.612	22.045	285	606	21,9	21,5
Murcia (Región de)	48	50	5.118	6.112	0	0	20,5	22,2
Navarra (Comunidad Foral de)	19	18	2.457	2.493	0	0	18,1	18,5
País Vasco	74	88	6.419	8.524	0	0	16,4	15,6
Rioja (La)	11	12	1.197	1.312	0	0	19,2	19,6
Ceuta	5	5	359	432	0	60	19,4	20,5
Melilla	4	4	315	339	0	0	22,7	19,8
<b>CENTROS PRIVADOS</b>								
<b>TOTAL</b>	<b>644</b>	<b>537</b>	<b>61.313</b>	<b>55.895</b>	<b>0</b>	<b>0</b>	<b>19,9</b>	<b>16,9</b>
Andalucía	112	84	15.202	7.299	0	0	23,1	19,8
Aragón	31	17	2.178	2.224	0	0	20,3	20,2
Asturias (Principado de)	19	17	1.190	1.785	0	0	17,9	17,3
Balears (Illes)	9	3	696	225	0	0	17,5	13,3
Canarias	7	6	737	297	0	0	16,3	15,5
Cantabria	16	15	1.247	1.134	0	0	20,0	15,8
Castilla y León	44	39	4.265	4.060	0	0	21,2	19,9
Castilla-La Mancha	17	10	1.322	620	0	0	19,0	20,4
Cataluña	112	103	9.913	11.478	0	0	19,9	11,0
Comunidad Valenciana	75	45	7.825	3.956	0	0	14,7	16,9
Extremadura	9	6	691	341	0	0	19,2	19,0
Galicia	47	47	3.198	3.646	0	0	24,4	18,1
Madrid (Comunidad de)	60	71	5.495	7.521	0	0	19,7	17,5
Murcia (Región de)	18	8	1.554	651	0	0	23,5	25,8
Navarra (Comunidad Foral de)	4	6	710	902	0	0	22,2	20,6
País Vasco	59	59	4.580	9.580	0	0	18,2	18,5
Rioja (La)	5	1	510	176	0	0	18,3	21,7
Ceuta	0	0	0	0	0	0	-	-
Melilla	0	0	0	0	0	0	-	-

(1) Número de centros que imparten la enseñanza correspondiente en régimen ordinario.

## D5.2. Número de ciclos impartidos, por familia profesional. Grado Medio (1)

(continúa)

	Act. Agrarias	Act. Físicas y Deport.	Act. Marít. Pesquera	Adminis-tración	Artes Gráficas	Comercio y Márketing	Comuni. Imagen y Sonido	Edifica-ción y Obra Civil	Electricidad y Electrónica	Fabrica-ción Mecá-nica	Hostele-ría y Turis-mo
<b>TOTAL</b>	<b>173</b>	<b>73</b>	<b>40</b>	<b>1.147</b>	<b>64</b>	<b>438</b>	<b>53</b>	<b>37</b>	<b>809</b>	<b>284</b>	<b>289</b>
Andalucía	33	20	3	232	6	100	11	2	159	42	59
Aragón	10	2	0	38	1	6	1	1	31	13	12
Asturias (Principado de)	3	2	2	30	2	7	3	2	21	10	12
Balears (Illes)	5	6	2	26	2	7	2	0	17	1	12
Canarias	11	2	11	55	3	26	3	5	37	10	29
Cantabria	2	1	0	23	0	6	1	0	14	7	5
Castilla y León	13	0	0	81	2	21	5	2	58	16	20
Castilla-La Mancha	9	0	0	51	0	13	1	0	37	10	13
Cataluña	26	10	4	172	9	74	3	6	111	42	34
Comunidad Valenciana	13	8	3	117	5	57	5	5	73	17	20
Extremadura	10	2	0	42	1	14	3	3	19	4	4
Galicia	15	6	9	82	8	40	4	2	69	24	26
Madrid (Comunidad de)	5	3	0	92	16	23	7	0	81	16	15
Murcia (Región de)	6	2	0	46	2	10	1	1	26	6	6
Navarra (Comunidad Foral de)	4	3	0	9	2	5	0	1	7	12	2
País Vasco	7	5	6	39	4	25	3	7	39	50	16
Rioja (La)	1	0	0	10	1	2	0	0	8	4	3
Ceuta	0	0	0	1	0	1	0	0	1	0	1
Melilla	0	1	0	1	0	1	0	0	1	0	0

(conclusión)

	Imagen Personal	Indus-trias Alimen.	Informát.	Madera y Mueble	Mante-nimiento y Servicios a la Produc-c.	Mante-nimiento Vehículos Autopropul.	Química	Sanidad	Servicios Sociocul-turales y a la Comunid.	Textil, Confec-c. y Piel	Vidrio y Cerá-mica
<b>TOTAL</b>	<b>376</b>	<b>70</b>	<b>68</b>	<b>86</b>	<b>249</b>	<b>481</b>	<b>95</b>	<b>493</b>	<b>10</b>	<b>39</b>	<b>5</b>
Andalucía	75	13	48	13	33	83	17	105	8	3	0
Aragón	13	2	0	3	7	16	3	12	0	0	0
Asturias (Principado de)	12	2	1	4	12	17	3	9	0	1	0
Balears (Illes)	4	0	0	1	5	7	0	9	0	0	1
Canarias	19	6	0	4	11	28	3	19	0	3	0
Cantabria	5	1	3	1	3	9	2	11	0	0	0
Castilla y León	25	10	0	7	19	40	6	31	0	5	0
Castilla-La Mancha	15	3	0	3	10	24	3	16	0	2	0
Cataluña	41	8	9	14	48	61	21	70	1	4	0
Comunidad Valenciana	49	3	0	6	32	44	7	54	0	9	3
Extremadura	10	7	0	6	4	18	1	11	0	1	0
Galicia	33	6	0	11	15	43	8	36	0	4	1
Madrid (Comunidad de)	38	1	0	3	13	46	7	46	0	3	0
Murcia (Región de)	9	3	7	1	5	16	4	19	1	1	0
Navarra (Comunidad Foral de)	3	1	0	2	8	3	2	6	0	1	0
País Vasco	17	2	0	6	20	21	7	32	0	1	0
Rioja (La)	5	2	0	1	2	3	1	5	0	1	0
Ceuta	2	0	0	0	1	1	0	1	0	0	0
Melilla	1	0	0	0	1	1	0	1	0	0	0

(1) Cada Ciclo Formativo aparece contabilizado tantas veces como centros lo imparten.

## D5.3. Número de ciclos impartidos, por familia profesional. Grado Superior (1)

(continúa)

	Act. Agrarias	Act. Físicas y Deport.	Act. Marít.-Pesquera	Adminis-tración	Artes Gráficas	Comercio y Márketing	Comuni. Imagen y Sonido	Edifica-ción y Obra Civil	Electricidad y Electrónica	Fabrica-ción Mecá-nica	Hostele-ría y Turis-mo
<b>TOTAL</b>	<b>92</b>	<b>156</b>	<b>31</b>	<b>961</b>	<b>32</b>	<b>375</b>	<b>114</b>	<b>207</b>	<b>611</b>	<b>197</b>	<b>321</b>
Andalucía	22	25	3	162	2	55	13	34	65	9	60
Aragón	4	4	0	35	1	10	5	2	26	8	9
Asturias (Principado de)	2	6	2	28	2	10	8	7	22	12	14
Balears (Illes)	2	2	1	20	0	4	2	2	8	0	11
Canarias	5	6	6	53	0	18	5	9	23	1	29
Cantabria	2	2	0	18	0	7	0	5	13	4	9
Castilla y León	6	9	0	63	2	20	6	16	46	18	18
Castilla-La Mancha	5	7	0	41	0	15	2	9	29	3	10
Cataluña	13	22	3	139	7	61	16	34	90	36	41
Comunidad Valenciana	7	12	2	98	2	52	12	29	66	13	35
Extremadura	3	3	0	30	0	7	2	4	13	1	6
Galicia	8	16	8	74	2	26	10	17	48	7	29
Madrid (Comunidad de)	3	23	0	91	8	35	25	17	65	12	20
Murcia (Región de)	3	6	1	32	0	11	2	5	14	4	5
Navarra (Comunidad Foral de)	2	1	0	11	1	10	0	1	9	7	1
País Vasco	4	10	5	53	5	30	6	14	68	61	21
Rioja (La)	1	1	0	11	0	1	0	1	5	1	1
Ceuta	0	0	0	1	0	1	0	1	0	0	1
Melilla	0	1	0	1	0	2	0	0	1	0	1

(conclusión)

	Imagen Personal	Indus-trias Alimen.	Informát.	Madera y Mueble	Mante-nimiento y Servicios a la Produc-c.	Mante-nimiento Vehículos Autopropul.	Química	Sanidad	Servicios Sociocul-turales y a la Comunid.	Textil, Confec-c. y Piel	Vidrio y Cerá-mica
<b>TOTAL</b>	<b>93</b>	<b>37</b>	<b>809</b>	<b>22</b>	<b>166</b>	<b>141</b>	<b>130</b>	<b>516</b>	<b>400</b>	<b>24</b>	<b>1</b>
Andalucía	18	2	159	1	25	16	13	91	64	1	0
Aragón	2	2	24	1	9	7	4	14	5	1	0
Asturias (Principado de)	3	1	26	0	3	4	3	20	10	0	0
Balears (Illes)	1	0	7	0	1	3	0	9	7	0	0
Canarias	3	0	20	0	1	4	3	25	15	2	0
Cantabria	3	1	19	1	3	5	2	8	7	0	0
Castilla y León	10	4	58	2	10	12	7	31	20	0	0
Castilla-La Mancha	3	3	29	1	4	8	5	17	12	1	0
Cataluña	11	7	108	4	23	18	34	74	69	3	0
Comunidad Valenciana	10	3	62	3	24	16	5	52	58	8	1
Extremadura	1	3	13	0	3	4	0	7	6	0	0
Galicia	8	4	67	3	7	10	9	50	28	1	0
Madrid (Comunidad de)	13	1	114	2	8	20	13	60	52	4	0
Murcia (Región de)	2	2	26	0	5	5	3	14	10	1	0
Navarra (Comunidad Foral de)	1	1	7	1	10	1	1	7	6	0	0
País Vasco	4	1	64	3	26	8	27	31	28	1	0
Rioja (La)	0	2	4	0	3	0	1	3	1	1	0
Ceuta	0	0	1	0	1	0	0	2	0	0	0
Melilla	0	0	1	0	0	0	0	1	2	0	0

(1) Cada Ciclo Formativo aparece contabilizado tantas veces como centros lo imparten.

## D5.4. Tasas brutas de escolarización

	C.F. Grado Medio	C.F. Grado Superior
<b>AMBOS SEXOS</b>		
<b>TOTAL</b>	<b>24,8</b>	<b>23,5</b>
Andalucía	25,4	18,5
Aragón	27,3	27,0
Asturias (Principado de)	28,9	35,5
Baleares (Illes)	21,0	10,3
Canarias	26,3	22,3
Cantabria	32,3	29,6
Castilla y León	27,3	27,2
Castilla-La Mancha	18,3	16,2
Cataluña	25,2	24,6
Comunidad Valenciana	25,8	22,3
Extremadura	19,8	14,2
Galicia	34,5	34,2
Madrid (Comunidad de)	17,9	22,9
Murcia (Región de)	21,7	20,5
Navarra (Comunidad Foral de)	29,0	28,7
País Vasco	29,0	42,9
Rioja (La)	30,0	24,2
Ceuta	17,8	21,1
Melilla	16,1	16,9
<b>HOMBRES</b>		
<b>TOTAL</b>	<b>26,4</b>	<b>22,9</b>
Andalucía	25,0	17,2
Aragón	30,8	27,9
Asturias (Principado de)	33,9	34,0
Baleares (Illes)	21,9	9,9
Canarias	27,4	19,5
Cantabria	33,5	26,6
Castilla y León	29,7	25,4
Castilla-La Mancha	19,1	16,0
Cataluña	30,0	25,4
Comunidad Valenciana	25,0	20,5
Extremadura	20,3	13,2
Galicia	38,0	31,8
Madrid (Comunidad de)	18,7	23,3
Murcia (Región de)	21,7	19,3
Navarra (Comunidad Foral de)	34,2	28,8
País Vasco	35,1	47,7
Rioja (La)	31,5	24,7
Ceuta	12,9	17,1
Melilla	15,9	13,4
<b>MUJERES</b>		
<b>TOTAL</b>	<b>23,1</b>	<b>24,1</b>
Andalucía	25,9	19,7
Aragón	23,6	26,1
Asturias (Principado de)	23,5	36,9
Baleares (Illes)	20,1	10,7
Canarias	25,2	25,2
Cantabria	31,2	32,8
Castilla y León	24,9	29,1
Castilla-La Mancha	17,4	16,4
Cataluña	20,1	23,7
Comunidad Valenciana	26,7	24,1
Extremadura	19,1	15,3
Galicia	30,8	36,6
Madrid (Comunidad de)	17,1	22,4
Murcia (Región de)	21,7	21,8
Navarra (Comunidad Foral de)	23,4	28,6
País Vasco	22,6	37,8
Rioja (La)	28,5	23,6
Ceuta	23,0	25,1
Melilla	16,3	20,7

## D5.5. Distribución porcentual del alumnado según edad. Ciclos Formativos de Grado Medio

	16 años	17 años	18 años	19 años	20 y más años
<b>TOTAL</b>	<b>6,5</b>	<b>20,4</b>	<b>26,4</b>	<b>18,9</b>	<b>27,9</b>
Andalucía	6,8	24,4	26,0	18,4	24,4
Aragón	4,8	20,9	31,1	19,1	24,0
Asturias (Principado de)	2,3	12,1	27,4	21,0	37,2
Baleares (Illes)	6,4	21,4	27,1	17,9	27,2
Canarias	5,0	16,7	22,9	17,7	37,7
Cantabria	2,8	15,3	27,7	22,6	31,7
Castilla y León	1,8	10,2	26,7	24,1	37,2
Castilla-La Mancha	5,4	18,9	28,3	21,6	25,9
Cataluña	15,7	28,5	24,4	13,7	17,7
Comunidad Valenciana	6,4	26,2	26,8	16,6	24,0
Extremadura	5,0	19,0	29,5	21,6	24,9
Galicia	3,9	13,3	25,2	20,7	36,9
Madrid (Comunidad de)	3,1	13,7	29,2	22,6	31,3
Murcia (Región de)	5,1	16,9	29,6	20,2	28,2
Navarra (Comunidad Foral de)	9,9	31,1	28,3	15,1	15,7
País Vasco	2,4	12,9	23,0	21,4	40,2
Rioja (La)	6,2	18,3	26,9	19,2	29,4
Ceuta	5,0	15,9	29,5	16,2	33,4
Melilla	3,5	18,4	20,6	19,0	38,4

## D5.6. Distribución porcentual del alumnado según edad. Ciclos Formativos de Grado Superior

	18 años	19 años	20 años	21 años	22 años	23 y más años
<b>TOTAL</b>	<b>7,8</b>	<b>16,9</b>	<b>19,5</b>	<b>11,4</b>	<b>11,4</b>	<b>33,0</b>
Andalucía (1)	7,9	18,3	19,5	11,0	11,0	32,4
Aragón	8,8	19,2	19,2	10,8	10,8	31,2
Asturias (Principado de)	9,2	17,7	18,2	11,2	11,2	32,5
Baleares (Illes)	5,5	14,5	18,6	11,7	11,7	38,0
Canarias (1)	6,4	14,1	25,4	9,6	9,6	35,0
Cantabria	8,9	17,3	19,5	11,2	11,2	32,0
Castilla y León	7,3	16,0	19,2	11,9	11,9	33,8
Castilla-La Mancha	8,4	17,2	19,5	12,1	12,1	30,7
Cataluña (1)	7,7	15,3	20,4	11,8	11,8	33,0
Comunidad Valenciana	7,0	15,2	17,6	12,5	12,5	35,1
Extremadura	6,9	16,2	21,8	11,8	11,8	31,6
Galicia	8,9	17,6	17,8	11,2	11,2	33,3
Madrid (Comunidad de)	6,7	16,6	19,6	12,5	12,5	32,0
Murcia (Región de)	8,3	17,2	18,5	9,9	9,9	36,1
Navarra (Comunidad Foral de)	12,2	23,2	23,0	8,3	8,3	25,0
País Vasco	9,2	18,9	19,4	10,4	10,4	31,8
Rioja (La)	9,4	17,1	17,5	11,4	11,4	33,2
Ceuta	4,4	9,7	11,3	8,3	8,3	57,9
Melilla	3,8	15,3	17,7	11,5	11,5	40,1

(1) Se he estimado la distribución por edad del alumnado para las edades de 20, 21, 22 y "23 y más años".



## D5.7. Alumnado matriculado en Ciclos Formativos de Grado Medio, por familia profesional

(continúa)

	Total	Act. Agrarias	Act. Físicas y Deport.	Act. Marít.-Pesquera	Administración	Artes Gráficas	Comercio y Marketing	Comun. Imagen y Sonido	Edificación y Obra Civil	Electricidad y Electrónica	Fabricación Mecánica	Hostelería y Turismo
<b>TOTAL</b>	<b>229.005</b>	<b>4.789</b>	<b>2.705</b>	<b>1.218</b>	<b>51.423</b>	<b>3.035</b>	<b>13.842</b>	<b>2.847</b>	<b>715</b>	<b>36.398</b>	<b>12.432</b>	<b>12.178</b>
Andalucía	49.649	949	821	124	12.613	273	4.069	717	28	7.385	1.795	2.609
Aragón	6.436	224	73	0	1.261	45	212	79	29	1.171	521	434
Asturias (Principado de)	5.642	77	63	43	957	89	193	63	52	904	605	397
Baleares (Illes)	4.288	68	166	68	1.363	57	131	94	0	682	15	279
Canarias	12.016	290	87	278	2.963	87	747	146	106	1.632	233	819
Cantabria	3.586	76	35	0	719	0	218	59	0	546	325	209
Castilla y León	13.552	332	0	0	2.734	100	711	201	31	2.280	704	639
Castilla-La Mancha	7.869	176	0	0	2.290	0	429	52	0	1.373	286	395
Cataluña	32.619	874	389	142	6.131	624	1.727	207	113	5.670	2.033	1.732
Comunidad Valenciana	24.657	387	442	151	6.391	225	1.870	244	89	3.603	627	869
Extremadura	5.402	322	73	0	1.494	50	387	102	43	684	119	245
Galicia	18.963	439	141	340	3.055	395	1.240	173	58	3.241	1.384	1.369
Madrid (Comunidad de)	21.107	140	123	0	5.262	670	724	578	0	4.023	689	1.063
Murcia (Región de)	6.672	115	74	0	1.963	80	298	40	13	1.024	252	248
Navarra (Comunidad Foral de)	3.167	118	73	0	482	66	184	0	5	411	459	80
País Vasco	10.999	164	131	72	1.308	250	535	92	148	1.409	2.248	667
Rioja (La)	1.707	38	0	0	302	24	71	0	0	282	137	94
Ceuta	359	0	0	0	98	0	44	0	0	31	0	30
Melilla	315	0	14	0	37	0	52	0	0	47	0	0

(conclusión)

	Imagen Personal	Industrias Alimentarias	Informática	Madera y Mueble	Manten. y Servicios a la Producción	Manteni. de Vehículos Autopulsados	Química	Sanidad	Servi. Socioculturales y a la Comunidad	Textil, Confec. y Piel	Vidrio y Cerámica
<b>TOTAL</b>	<b>16.323</b>	<b>1.332</b>	<b>1.954</b>	<b>3.108</b>	<b>9.959</b>	<b>21.624</b>	<b>3.048</b>	<b>29.038</b>	<b>269</b>	<b>651</b>	<b>117</b>
Andalucía	3.247	233	1.380	470	1.380	3.572	616	7.117	199	52	0
Aragón	458	39	0	93	287	670	99	741	0	0	0
Asturias (Principado de)	404	23	8	140	450	552	107	494	0	21	0
Baleares (Illes)	141	0	0	27	220	335	0	634	0	0	8
Canarias	1.178	88	0	113	335	1.203	90	1.571	0	50	0
Cantabria	231	32	64	45	113	305	76	533	0	0	0
Castilla y León	1.062	155	0	309	767	1.568	205	1.699	0	55	0
Castilla-La Mancha	548	74	0	65	348	805	99	912	0	17	0
Cataluña	2.010	141	294	482	1.945	3.585	629	3.783	31	77	0
Comunidad Valenciana	2.070	65	0	172	1.238	2.149	223	3.628	0	122	92
Extremadura	315	105	0	130	171	558	32	550	0	22	0
Galicia	1.240	124	0	568	737	2.019	264	2.050	0	109	17
Madrid (Comunidad de)	1.731	53	0	147	593	2.251	226	2.769	0	65	0
Murcia (Región de)	486	30	208	16	165	667	156	802	21	14	0
Navarra (Comunidad Foral de)	200	36	0	79	315	254	56	322	18	9	0
País Vasco	737	27	0	228	734	930	146	1.151	0	22	0
Rioja (La)	176	107	0	24	94	127	24	191	0	16	0
Ceuta	55	0	0	0	29	30	0	42	0	0	0
Melilla	34	0	0	0	38	44	0	49	0	0	0

## D5.8. Alumnado matriculado en Ciclos Formativos de Grado Superior, por familia profesional

(continúa)

	Total	Act. Agrarias	Act. Físicas y Deport.	Act. Marít.-Pesquera	Administración	Artes Gráficas	Comercio y Marketing	Comun. Imagen y Sonido	Edificación y Obra Civil	Electricidad y Electrónica	Fabricación Mecánica	Hostelería y Turismo
<b>TOTAL</b>	<b>234.461</b>	<b>3.520</b>	<b>7.279</b>	<b>1.063</b>	<b>42.175</b>	<b>1.595</b>	<b>13.621</b>	<b>7.876</b>	<b>9.174</b>	<b>23.378</b>	<b>6.830</b>	<b>11.522</b>
Andalucía	38.305	834	1.172	102	7.997	86	2.102	868	1.655	2.825	182	2.562
Aragón	6.838	176	220	0	1.297	49	483	269	137	783	319	235
Asturias (Principado de)	7.869	111	191	59	1.067	96	389	295	315	936	449	418
Baleares (Illes)	2.221	54	50	43	613	0	59	87	88	196	0	178
Canarias	10.767	191	296	151	3.230	0	659	282	409	787	18	1.087
Cantabria	3.658	75	99	0	591	0	181	0	183	306	130	236
Castilla y León	14.701	212	397	0	2.540	75	737	352	649	1.605	468	649
Castilla-La Mancha	7.239	132	229	0	1.588	0	472	64	283	881	48	312
Cataluña	34.738	456	1.228	179	5.347	327	1.935	1.398	1.269	3.817	1.375	1.210
Comunidad Valenciana	23.017	312	601	92	4.287	75	1.781	591	1.007	2.253	369	1.033
Extremadura	4.038	87	145	0	1.072	0	320	54	186	367	19	223
Galicia	20.983	353	742	350	3.606	81	1.081	657	1.094	2.226	367	1.142
Madrid (Comunidad de)	29.566	149	1.120	0	4.195	446	1.515	2.528	873	2.875	331	1.251
Murcia (Región de)	6.763	98	295	29	1.456	0	372	105	268	579	125	187
Navarra (Comunidad Foral de)	3.395	87	20	0	567	38	410	0	49	416	214	26
País Vasco	18.104	150	386	58	2.166	322	971	326	619	2.340	2.391	689
Rioja (La)	1.488	43	47	0	424	0	46	0	37	156	25	29
Ceuta	432	0	0	0	93	0	43	0	53	0	0	23
Melilla	339	0	41	0	39	0	65	0	0	30	0	32

(conclusión)

	Imagen Personal	Industrias Alimentarias	Informática	Madera y Mueble	Manten. y Servicios a la Producción	Manteni. de Vehículos Autopropulsados	Química	Sanidad	Servi. Socioculturales y a la Comunidad	Textil, Confec. y Piel	Vidrio y Cerámica
<b>TOTAL</b>	<b>3.939</b>	<b>1.010</b>	<b>39.079</b>	<b>507</b>	<b>5.341</b>	<b>5.291</b>	<b>5.297</b>	<b>23.977</b>	<b>21.282</b>	<b>597</b>	<b>108</b>
Andalucía	694	30	7.253	12	791	531	609	4.884	3.089	27	0
Aragón	109	31	1.100	28	206	227	189	720	233	27	0
Asturias (Principado de)	148	37	1.396	0	120	170	130	969	573	0	0
Baleares (Illes)	35	0	305	0	10	79	0	223	201	0	0
Canarias	156	0	1.436	0	12	122	104	911	886	30	0
Cantabria	107	18	714	17	52	125	92	352	380	0	0
Castilla y León	395	113	2.784	41	336	406	335	1.550	1.057	0	0
Castilla-La Mancha	99	73	1.245	12	135	221	173	737	527	8	0
Cataluña	581	223	5.146	62	611	870	1.377	3.091	4.170	66	0
Comunidad Valenciana	275	84	2.615	77	779	603	217	2.559	3.134	165	108
Extremadura	42	46	616	0	76	116	0	374	295	0	0
Galicia	353	162	3.858	107	359	386	469	2.272	1.269	49	0
Madrid (Comunidad de)	614	36	5.809	52	298	893	482	2.896	3.054	149	0
Murcia (Región de)	82	75	1.125	0	220	151	203	717	654	22	0
Navarra (Comunidad Foral de)	39	15	373	20	315	46	40	307	413	0	0
País Vasco	210	24	2.935	79	898	345	828	1.183	1.145	39	0
Rioja (La)	0	43	276	0	106	0	49	132	60	15	0
Ceuta	0	0	55	0	17	0	0	55	93	0	0
Melilla	0	0	38	0	0	0	0	45	49	0	0

## D5.9. Distribución del alumnado de Ciclos Formativos de F.P. según titularidad, por familia profesional

	GRADO MEDIO				GRADO SUPERIOR			
	Centros Públicos	%	Centros Privados	%	Centros Públicos	%	Centros Privados	%
<b>TOTAL GENERAL</b>	<b>167.692</b>	<b>73,2</b>	<b>61.313</b>	<b>26,8</b>	<b>178.566</b>	<b>76,2</b>	<b>55.895</b>	<b>23,8</b>
Actividades Agrarias	3.801	79,4	988	20,6	3.099	88,0	421	12,0
Actividades Físicas y Deportivas	2.582	95,5	123	4,5	6.263	86,0	1.016	14,0
Actividades Marítimo-Pesqueras	1.195	98,1	23	1,9	1.039	97,7	24	2,3
Administración	35.392	68,8	16.031	31,2	33.143	78,6	9.032	21,4
Artes Gráficas	2.078	68,5	957	31,5	1.075	67,4	520	32,6
Comercio y Marketing	9.152	66,1	4.690	33,9	10.651	78,2	2.970	21,8
Comunicación, Imagen y Sonido	2.419	85,0	428	15,0	4.233	53,7	3.643	46,3
Edificación y Obra Civil	715	100,0	0	0,0	8.323	90,7	851	9,3
Electricidad y Electrónica	27.627	75,9	8.771	24,1	17.858	76,4	5.520	23,6
Fabricación Mecánica	9.520	76,6	2.912	23,4	4.289	62,8	2.541	37,2
Hostelería y Turismo	10.239	84,1	1.939	15,9	9.760	84,7	1.762	15,3
Imagen Personal	10.595	64,9	5.728	35,1	3.256	82,7	683	17,3
Industrias Alimentarias	1.170	87,8	162	12,2	955	94,6	55	5,4
Informática	1.877	96,1	77	3,9	27.540	70,5	11.539	29,5
Madera y Mueble	2.815	90,6	293	9,4	493	97,2	14	2,8
Mantenim. y Servicios a la Producción	8.455	84,9	1.504	15,1	4.365	81,7	976	18,3
Mantenim. de Vehículos Autopropulsados	17.115	79,1	4.509	20,9	4.282	80,9	1.009	19,1
Química	2.788	91,5	260	8,5	4.747	89,6	550	10,4
Sanidad	17.182	59,2	11.856	40,8	17.735	74,0	6.242	26,0
Servicios Socioculturales y a la Comunidad	269	100,0	0	0,0	14.794	69,5	6.488	30,5
Textil, Confección y Piel	589	90,5	62	9,5	558	93,5	39	6,5
Vidrio y Cerámica	117	100,0	0	0,0	108	100,0	0	0,0

## D5.10. Distribución del alumnado de Ciclos Formativos de F.P. según sexo, por familia profesional

	GRADO MEDIO				GRADO SUPERIOR			
	Hombres	%	Mujeres	%	Hombres	%	Mujeres	%
<b>TOTAL GENERAL</b>	<b>125.114</b>	<b>54,6</b>	<b>103.891</b>	<b>45,4</b>	<b>117.124</b>	<b>50,0</b>	<b>117.337</b>	<b>50,0</b>
Actividades Agrarias	3.818	79,7	971	20,3	2.628	74,7	892	25,3
Actividades Físicas y Deportivas	1.634	60,4	1.071	39,6	4.653	63,9	2.626	36,1
Actividades Marítimo-Pesqueras	1.128	92,6	90	7,4	953	89,7	110	10,3
Administración	14.823	28,8	36.600	71,2	10.980	26,0	31.195	74,0
Artes Gráficas	1.960	64,6	1.075	35,4	844	52,9	751	47,1
Comercio y Marketing	4.088	29,5	9.754	70,5	5.625	41,3	7.996	58,7
Comunicación, Imagen y Sonido	1.461	51,3	1.386	48,7	4.834	61,4	3.042	38,6
Edificación y Obra Civil	671	93,8	44	6,2	6.240	68,0	2.934	32,0
Electricidad y Electrónica	35.657	98,0	741	2,0	21.561	92,2	1.817	7,8
Fabricación Mecánica	12.179	98,0	253	2,0	6.245	91,4	585	8,6
Hostelería y Turismo	6.484	53,2	5.694	46,8	3.326	28,9	8.196	71,1
Imagen Personal	486	3,0	15.837	97,0	100	2,5	3.839	97,5
Industrias Alimentarias	688	51,7	644	48,3	438	43,4	572	56,6
Informática	1.495	76,5	459	23,5	29.530	75,6	9.549	24,4
Madera y Mueble	2.920	94,0	188	6,0	445	87,8	62	12,2
Mantenim. y Servicios a la Producción	9.828	98,7	131	1,3	4.748	88,9	593	11,1
Mantenim. de Vehículos Autopropulsados	21.307	98,5	317	1,5	5.151	97,4	140	2,6
Química	1.136	37,3	1.912	62,7	2.045	38,6	3.252	61,4
Sanidad	3.164	10,9	25.874	89,1	4.641	19,4	19.336	80,6
Servicios Socioculturales y a la Comunidad	47	17,5	222	82,5	1.934	9,1	19.348	90,9
Textil, Confección y Piel	83	12,7	568	87,3	141	23,6	456	76,4
Vidrio y Cerámica	57	48,7	60	51,3	62	57,4	46	42,6

## D5.11. Número de graduados en F. P. por 10.000 personas de la edad teórica de graduación, por familia profesional. Curso 2002-03

(continúa)

	Total	Act. Agrarias	Act. Físicas y Deport.	Act. Marít.-Pesquera	Administración	Artes Gráficas	Comercio y Marketing	Comunic. Imagen y Sonido	Edificac. y Obra Civil	Electric. y Electrónica	Fabricación Mecánica	Hostelería y Turismo
<b>TÉCNICO</b>												
<b>TOTAL</b>	<b>1.477</b>	<b>28</b>	<b>16</b>	<b>6</b>	<b>420</b>	<b>19</b>	<b>93</b>	<b>17</b>	<b>3</b>	<b>187</b>	<b>77</b>	<b>55</b>
Andalucía	1.719	22	14	2	712	4	114	20	1	178	43	47
Aragón	1.722	53	19	0	377	11	62	24	6	277	139	90
Asturias (Principado de)	1.527	11	18	13	276	28	84	13	9	193	151	109
Balears (Illes)	1.063	10	52	41	362	15	35	0	0	165	2	52
Canarias	881	36	16	9	217	8	60	9	10	111	15	42
Cantabria	1.876	45	17	0	456	0	150	0	0	222	154	120
Castilla y León	1.578	45	0	0	339	6	87	27	3	242	80	50
Castilla-La Mancha	1.055	38	0	0	319	0	56	10	0	188	37	41
Cataluña	1.617	35	29	6	445	31	120	18	4	195	89	54
Comunidad Valenciana	1.559	23	20	9	419	13	123	11	3	179	36	40
Extremadura	1.260	74	13	0	365	13	120	21	6	123	31	35
Galicia	1.793	38	21	30	346	49	120	21	5	240	122	106
Madrid (Comunidad de)	988	5	5	0	275	30	40	27	0	167	33	44
Murcia (Región de)	1.223	26	11	6	421	9	39	10	0	166	48	22
Navarra (Comunidad Foral de)	1.962	61	26	0	287	31	150	0	10	211	333	77
País Vasco	1.785	22	15	5	205	52	114	15	17	225	399	89
Rioja (La)	1.956	64	67	0	355	70	60	0	0	281	174	57
Ceuta	997	0	0	0	207	0	158	0	0	49	0	138
Melilla	422	0	0	0	90	0	60	0	0	100	0	0

**TÉCNICO SUPERIOR**

<b>TOTAL</b>	<b>1.430</b>	<b>22</b>	<b>44</b>	<b>5</b>	<b>273</b>	<b>10</b>	<b>89</b>	<b>50</b>	<b>47</b>	<b>130</b>	<b>43</b>	<b>68</b>
Andalucía	1.027	25	32	1	251	1	69	19	40	64	6	71
Aragón	1.730	57	43	0	364	19	113	71	25	184	86	39
Asturias (Principado de)	2.538	21	68	13	405	21	156	50	104	245	139	164
Balears (Illes)	686	19	24	14	198	0	23	13	16	56	0	31
Canarias	897	14	29	8	290	0	46	20	17	70	2	52
Cantabria	2.113	46	77	0	455	0	99	0	106	165	80	146
Castilla y León	1.758	34	45	0	320	4	92	48	75	191	49	71
Castilla-La Mancha	1.073	36	45	0	224	0	79	9	46	125	3	42
Cataluña	1.498	13	49	6	244	12	111	58	45	146	47	67
Comunidad Valenciana	1.300	22	35	5	248	5	99	35	50	104	16	61
Extremadura	902	16	33	0	256	0	79	0	33	98	0	59
Galicia	1.940	34	66	34	343	10	89	78	94	162	32	103
Madrid (Comunidad de)	1.469	9	53	0	234	23	81	145	26	131	19	50
Murcia (Región de)	1.216	20	63	9	301	0	59	10	54	82	18	36
Navarra (Comunidad Foral de)	1.851	66	0	0	338	28	262	0	17	199	144	21
País Vasco	2.985	18	57	3	343	47	147	73	66	391	384	115
Rioja (La)	1.365	30	32	0	390	0	35	0	41	109	47	47
Ceuta	631	0	0	0	122	0	85	0	0	0	0	75
Melilla	836	0	58	0	154	0	0	0	0	86	0	115

## D5.11. Número de graduados en F. P. por 10.000 personas de la edad teórica de graduación, por familia profesional. Curso 2002-03

(conclusión)

	Imagen Personal	Industrias Alimentarias	Informática	Madera y Mueble	Mantenimiento y Servicios a la Producc.	Mantenimiento Vehículos Autopropul.	Química	Sanidad	Servicios Socioculturales y a la Comunid.	Textil, Confecc. y Piel	Vidrio y Cerámica
<b>TÉCNICO</b>											
<b>TOTAL</b>	<b>102</b>	<b>9</b>	<b>0</b>	<b>20</b>	<b>53</b>	<b>122</b>	<b>24</b>	<b>220</b>	<b>0</b>	<b>5</b>	<b>1</b>
Andalucía	87	8	0	12	32	112	32	277	0	1	0
Aragón	143	0	0	24	62	171	18	260	0	0	0
Asturias (Principado de)	116	7	0	61	111	145	38	135	0	8	0
Baleares (Illes)	41	0	0	5	34	59	0	190	0	0	0
Canarias	80	11	0	10	36	102	7	135	0	1	0
Cantabria	120	38	0	30	55	159	38	272	0	0	0
Castilla y León	132	28	0	39	84	181	23	225	0	9	0
Castilla-La Mancha	74	11	0	10	37	114	19	127	0	5	0
Cataluña	93	9	0	17	73	125	39	232	0	4	0
Comunidad Valenciana	151	2	0	12	68	121	7	303	0	12	8
Extremadura	71	34	0	38	42	116	9	163	0	0	0
Galicia	119	12	0	58	60	201	31	201	0	11	1
Madrid (Comunidad de)	79	3	0	7	19	88	8	162	0	4	0
Murcia (Región de)	110	10	0	6	36	92	39	169	0	3	0
Navarra (Comunidad Foral de)	138	0	0	50	186	129	35	223	0	16	0
País Vasco	134	4	0	38	103	113	34	201	0	0	0
Rioja (La)	198	54	0	23	77	161	27	278	0	10	0
Ceuta	178	0	0	0	89	49	0	128	0	0	0
Melilla	0	0	0	0	0	50	0	120	0	0	0

**TÉCNICO SUPERIOR**

<b>TOTAL</b>	<b>24</b>	<b>7</b>	<b>213</b>	<b>2</b>	<b>27</b>	<b>30</b>	<b>37</b>	<b>172</b>	<b>134</b>	<b>3</b>	<b>0</b>
Andalucía	17	1	154	0	15	17	19	147	76	1	0
Aragón	29	2	269	4	46	50	49	219	50	12	0
Asturias (Principado de)	59	12	456	0	30	39	50	332	172	0	0
Baleares (Illes)	11	0	82	0	2	20	0	110	67	0	0
Canarias	15	0	94	0	5	11	12	90	120	2	0
Cantabria	41	22	320	7	22	57	72	225	183	0	0
Castilla y León	52	18	281	5	31	47	44	202	168	0	0
Castilla-La Mancha	15	11	117	0	20	20	30	131	128	0	0
Cataluña	22	8	195	1	15	26	69	176	186	3	0
Comunidad Valenciana	15	5	139	2	42	28	11	179	185	9	3
Extremadura	13	12	124	0	14	25	0	87	55	0	0
Galicia	43	13	322	17	30	48	45	273	104	0	0
Madrid (Comunidad de)	25	2	283	3	11	35	22	160	158	8	0
Murcia (Región de)	19	14	151	0	28	27	42	155	124	3	0
Navarra (Comunidad Foral de)	28	14	180	5	107	32	37	173	202	0	0
País Vasco	33	6	507	5	133	57	153	223	213	9	0
Rioja (La)	0	86	148	0	115	0	71	130	83	0	0
Ceuta	0	0	47	0	0	0	0	151	151	0	0
Melilla	0	0	106	0	0	0	0	125	192	0	0

D5.12. Distribución porcentual del alumnado por familia profesional

Ciclos Formativos de Grado Medio

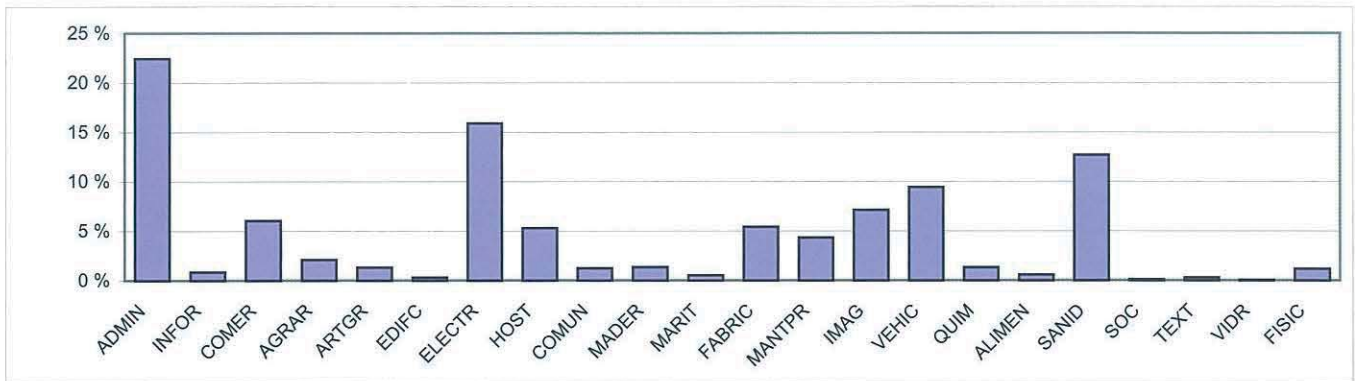

Ciclos Formativos de Grado Superior

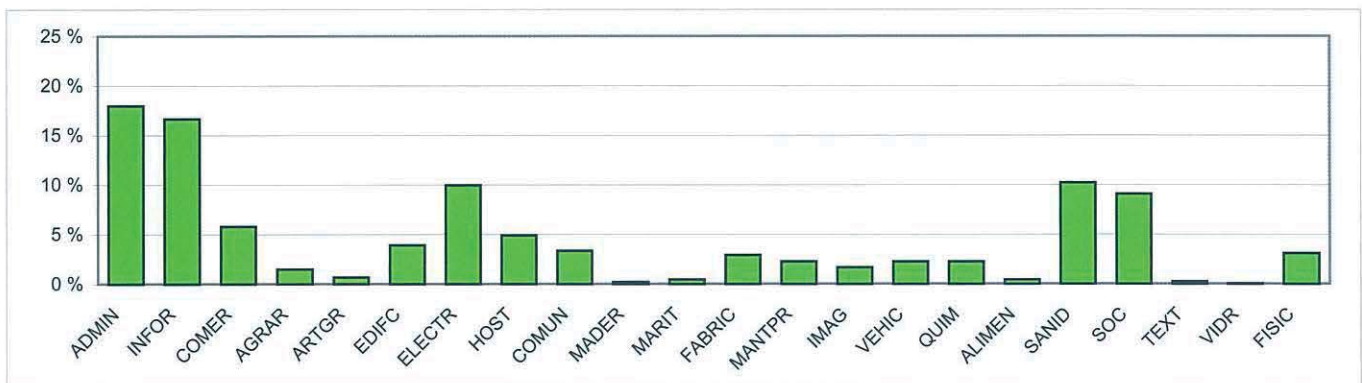

ADMIN	Administración	FABRIC	Fabricación Mecánica
INFOR	Informática	MANTPR	Mantenimiento y Servicios Producción
COMER	Comercio y Marketing	IMAG	Imagen Personal
AGRAR	Actividades Agrarias	VEHIC	Mantenimiento de Vehículos Autopropulsados
ARTGR	Artes Gráficas	QUIM	Química
EDIFC	Edificación y Obra Civil	ALIMEN	Industria Alimentaria
ELECTR	Electricidad y Electrónica	SANID	Sanidad
HOST	Hostelería y Turismo	SOC	Servicios Socioculturales
COMUN	Comunicación, Imagen y Sonido	TEXT	Textil, Confección y Piel
MADER	Madera y Mueble	VIDR	Vidrio y Cerámica
MARIT	Actividades Marítimo-Pesqueras	FISIC	Actividades Físicas y Deportivas

D5.13. Distribución porcentual del alumnado según sexo, por familia/rama profesional

Ciclos Formativos de Grado Medio

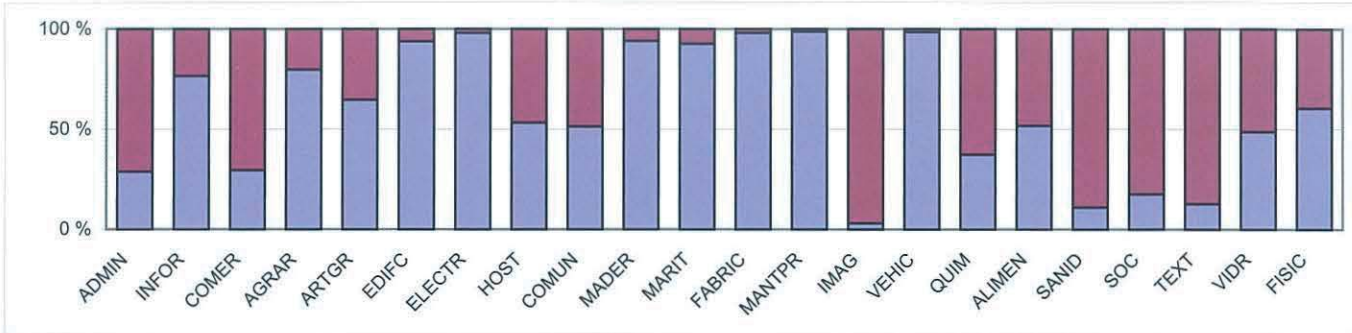

Ciclos Formativos de Grado Superior

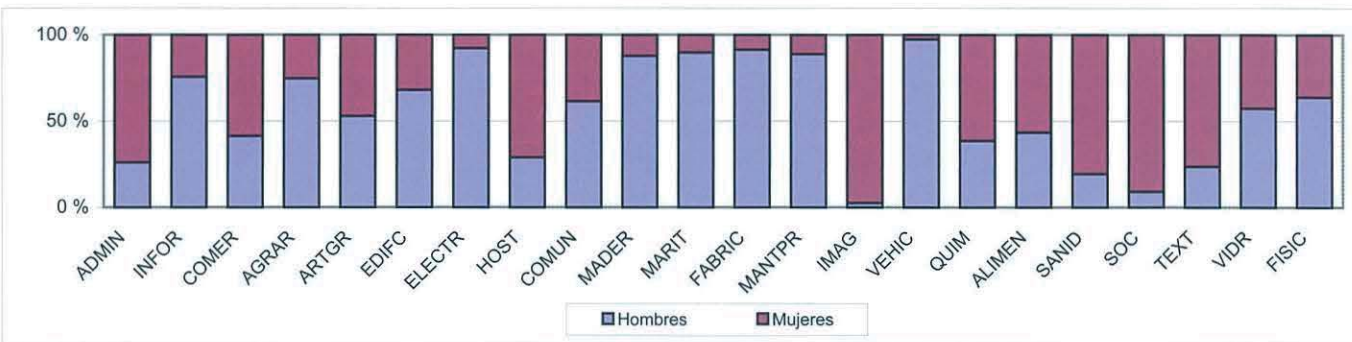

D 5.14. Tasa bruta de población que obtiene titulaciones en F.P.. Curso 2002-03

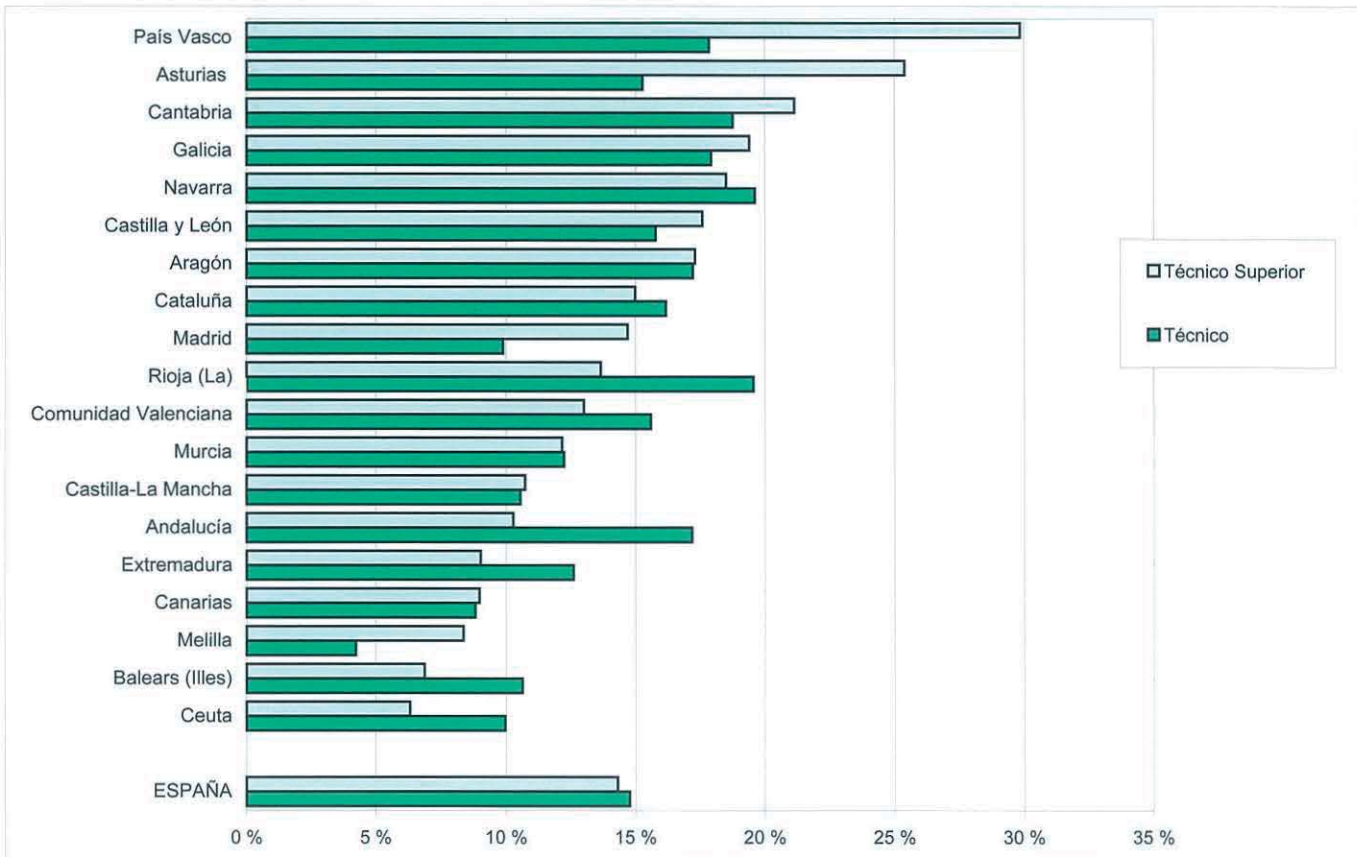





### D6.0. Contenido, notas explicativas y fuentes de información

---

Se presenta en este capítulo la información estadística correspondiente al alumnado con necesidades educativas especiales, tanto el que se encuentra escolarizado en unidades o centros específicos de educación especial como el que se encuentra integrado en un centro ordinario.

Se realizan las siguientes precisiones técnicas sobre los datos estadísticos de este capítulo:

- A efectos estadísticos se considera *alumnado con necesidades educativas especiales*, al alumnado con necesidades educativas permanentes valorado por los equipos psicopedagógicos.
- En la información del alumnado con necesidades educativas especiales se ha distinguido entre el alumnado de centros específicos de E. Especial y el alumnado integrado en centros ordinarios.
- El alumnado escolarizado en unidades específicas de educación especial en centros ordinarios se presenta englobado con el alumnado de centros específicos.
- El *porcentaje de alumnado con necesidades educativas especiales respecto al total de alumnado*, presentado en la tabla D6.3 y en el gráfico D6.8, se ha calculado como la relación entre el alumnado con necesidades educativas especiales de las enseñanzas de E. Infantil, E. Primaria, E.S.O. y Educación Especial, y el total de alumnado de estas mismas enseñanzas.
- El *porcentaje de alumnado de integración en E. Infantil, E. Primaria y E.S.O.*, presentado en la tabla D6.4 y en el gráfico D6.10, se ha calculado como la relación entre el alumnado con necesidades educativas especiales de las citadas enseñanzas y el total de alumnado de estas mismas enseñanzas.

*Fuentes de información:*

- *Estadística de la Enseñanza en España niveles no universitarios.* Oficina de Estadística del M.E.C.

## D6.1. El alumnado con necesidades educativas especiales, por enseñanza

TOTAL	Educación Especial Específica (1)	Alumnado integrado en centros ordinarios							
		Total	E. Infantil	E. Primaria	E.S.O.	Bachilleratos	Ciclos Formativos F.P.	Prog. Garantía Social	
<b>TODOS LOS CENTROS</b>									
<b>TOTAL</b>	<b>145.381</b>	<b>27.799</b>	<b>117.582</b>	<b>14.733</b>	<b>61.347</b>	<b>35.730</b>	<b>647</b>	<b>710</b>	<b>4.415</b>
Andalucía	32.634	4.593	28.041	2.972	15.310	8.368	165	220	1.006
Aragón	3.482	753	2.729	349	1.461	739	14	14	152
Asturias (Principado de)	2.565	499	2.066	268	987	683	19	36	73
Baleares (Illes)	4.486	509	3.977	560	1.931	1.295	23	32	136
Canarias	3.855	1.252	2.603	230	1.298	846	37	18	174
Cantabria	2.599	259	2.340	184	1.262	800	14	7	73
Castilla y León	10.344	1.149	9.195	1.059	4.684	2.794	21	49	588
Castilla-La Mancha	8.902	1.082	7.820	777	4.264	2.491	12	20	256
Cataluña	20.158	6.514	13.644	2.259	7.050	4.230	67	38	0
Comunidad Valenciana	13.473	2.613	10.860	869	5.130	4.348	69	57	387
Extremadura	5.584	630	4.954	348	2.665	1.791	10	20	120
Galicia	5.734	1.143	4.591	580	2.116	1.521	60	55	259
Madrid (Comunidad de)	16.293	4.504	11.789	2.488	6.078	2.463	66	60	634
Murcia (Región de)	6.589	770	5.819	917	3.438	1.138	5	29	292
Navarra (Comunidad Foral de)	2.181	298	1.883	255	994	456	14	30	134
País Vasco	4.910	987	3.923	498	1.871	1.426	48	16	64
Rioja (La)	737	121	616	51	356	186	1	4	18
Ceuta	539	90	449	25	290	96	0	5	33
Melilla	316	33	283	44	162	59	2	0	16
<b>CENTROS PÚBLICOS</b>									
<b>TOTAL</b>	<b>107.883</b>	<b>14.357</b>	<b>93.526</b>	<b>12.213</b>	<b>51.159</b>	<b>26.503</b>	<b>486</b>	<b>545</b>	<b>2.620</b>
Andalucía	25.967	2.004	23.963	2.668	13.384	6.996	145	159	611
Aragón	2.493	330	2.163	286	1.226	545	12	12	82
Asturias (Principado de)	1.911	278	1.633	212	824	481	15	34	67
Baleares (Illes)	2.745	127	2.618	366	1.335	782	22	31	82
Canarias	3.079	849	2.230	203	1.135	671	31	16	174
Cantabria	1.719	90	1.629	137	945	477	12	5	53
Castilla y León	7.494	694	6.800	848	3.795	1.903	12	34	208
Castilla-La Mancha	7.357	657	6.700	676	3.761	2.041	9	18	195
Cataluña	13.779	2.773	11.006	1.859	5.930	3.153	37	27	0
Comunidad Valenciana	9.888	1.857	8.031	679	4.152	2.845	60	39	256
Extremadura	4.590	321	4.269	316	2.357	1.476	8	16	96
Galicia	4.321	648	3.673	443	1.680	1.220	58	45	227
Madrid (Comunidad de)	11.719	2.338	9.381	2.128	5.075	1.774	23	43	338
Murcia (Región de)	5.424	605	4.819	801	2.995	886	4	21	112
Navarra (Comunidad Foral de)	1.196	145	1.051	153	593	207	8	23	67
País Vasco	2.792	429	2.363	334	1.253	736	27	13	0
Rioja (La)	617	89	528	37	298	171	1	4	17
Ceuta	491	90	401	24	272	81	0	5	19
Melilla	301	33	268	43	149	58	2	0	16
<b>CENTROS PRIVADOS</b>									
<b>TOTAL</b>	<b>37.498</b>	<b>13.442</b>	<b>24.056</b>	<b>2.520</b>	<b>10.188</b>	<b>9.227</b>	<b>161</b>	<b>165</b>	<b>1.795</b>
Andalucía	6.667	2.589	4.078	304	1.926	1.372	20	61	395
Aragón	989	423	566	63	235	194	2	2	70
Asturias (Principado de)	654	221	433	56	163	202	4	2	6
Baleares (Illes)	1.741	382	1.359	194	596	513	1	1	54
Canarias	776	403	373	27	163	175	6	2	0
Cantabria	880	169	711	47	317	323	2	2	20
Castilla y León	2.850	455	2.395	211	889	891	9	15	380
Castilla-La Mancha	1.545	425	1.120	101	503	450	3	2	61
Cataluña	6.379	3.741	2.638	400	1.120	1.077	30	11	0
Comunidad Valenciana	3.585	756	2.829	190	978	1.503	9	18	131
Extremadura	994	309	685	32	308	315	2	4	24
Galicia	1.413	495	918	137	436	301	2	10	32
Madrid (Comunidad de)	4.574	2.166	2.408	360	1.003	689	43	17	296
Murcia (Región de)	1.165	165	1.000	116	443	252	1	8	180
Navarra (Comunidad Foral de)	985	153	832	102	401	249	6	7	67
País Vasco	2.118	558	1.560	164	618	690	21	3	64
Rioja (La)	120	32	88	14	58	15	0	0	1
Ceuta	48	0	48	1	18	15	0	0	14
Melilla	15	0	15	1	13	1	0	0	0

(1) Se refiere al alumnado de E. Especial en centros específicos y en unidades específicas de centros ordinarios.

## D6.2. El alumnado con necesidades educativas especiales, por discapacidad y enseñanza

	TOTAL	Auditiva	Motórica	Psíquica	Visual	Autismo y Trastornos graves Personalidad	Purideficiencia	No distrib. por discapacidad	Sobredotación intelectual
<b>TODOS LOS CENTROS</b>									
<b>TOTAL</b>	<b>145.381</b>	<b>8.104</b>	<b>10.084</b>	<b>80.659</b>	<b>2.664</b>	<b>17.906</b>	<b>12.832</b>	<b>10.834</b>	<b>2.298</b>
EDUCACIÓN ESPECIAL ESPECÍFICA	27.799	799	1.607	13.163	299	4.953	6.181	797	0
ALUMNADO INTEGRADO EN C. ORDINARIOS	117.582	7.305	8.477	67.496	2.365	12.953	6.651	10.037	2.298
E. Infantil	14.733	1.392	2.265	5.959	410	2.393	1.262	978	74
E. Primaria	61.347	3.948	3.976	36.037	1.118	7.354	3.519	3.879	1.516
Educación Secundaria Obligatoria	35.730	1.452	1.700	22.357	620	2.859	1.520	4.588	634
Bachillerato	647	174	191	27	111	30	10	35	69
Ciclos Formativos F.P.	710	185	191	167	66	47	35	16	3
Programas de Garantía Social	4.415	154	154	2.949	40	270	305	541	2
<b>CENTROS PÚBLICOS</b>									
<b>TOTAL</b>	<b>107.883</b>	<b>6.400</b>	<b>7.648</b>	<b>61.890</b>	<b>1.726</b>	<b>12.232</b>	<b>8.553</b>	<b>7.921</b>	<b>1.513</b>
EDUCACIÓN ESPECIAL ESPECÍFICA	14.357	375	808	7.019	56	2.342	3.530	227	0
ALUMNADO INTEGRADO EN C. ORDINARIOS	93.526	6.025	6.840	54.871	1.670	9.890	5.023	7.694	1.513
E. Infantil	12.213	1.181	1.904	4.927	296	1.947	1.063	847	48
E. Primaria	51.159	3.400	3.240	30.761	805	5.905	2.764	3.216	1.068
Educación Secundaria Obligatoria	26.503	1.039	1.281	17.208	403	1.881	1.030	3.302	359
Bachillerato	486	141	156	20	86	14	7	24	38
Ciclos Formativos F.P.	545	154	155	118	48	33	25	12	0
Programas de Garantía Social	2.620	110	104	1.837	32	110	134	293	0
<b>CENTROS PRIVADOS</b>									
<b>TOTAL</b>	<b>37.498</b>	<b>1.704</b>	<b>2.436</b>	<b>18.769</b>	<b>938</b>	<b>5.674</b>	<b>4.279</b>	<b>2.913</b>	<b>785</b>
EDUCACIÓN ESPECIAL ESPECÍFICA	13.442	424	799	6.144	243	2.611	2.651	570	0
ALUMNADO INTEGRADO EN C. ORDINARIOS	24.056	1.280	1.637	12.625	695	3.063	1.628	2.343	785
E. Infantil	2.520	211	361	1.032	114	446	199	131	26
E. Primaria	10.188	548	736	5.276	313	1.449	755	663	448
Educación Secundaria Obligatoria	9.227	413	419	5.149	217	978	490	1.286	275
Bachillerato	161	33	35	7	25	16	3	11	31
Ciclos Formativos F.P.	165	31	36	49	18	14	10	4	3
Programas de Garantía Social	1.795	44	50	1.112	8	160	171	248	2

**D6.3. Porcentaje de alumnado con necesidades educativas especiales respecto al total de alumnado (1)**

	TOTAL	Hombres	Mujeres
<b>TOTAL GENERAL</b>	<b>2,4</b>	<b>3,0</b>	<b>1,9</b>
Andalucía	2,6	3,2	2,0
Aragón	2,2	2,6	1,7
Asturias (Principado de)	2,4	2,9	1,9
Baleares (Illes)	3,4	4,0	2,7
Canarias	1,3	1,6	1,1
Cantabria	4,1	5,0	3,1
Castilla y León	3,4	4,1	2,7
Castilla-La Mancha	3,2	3,9	2,5
Cataluña	2,3	2,8	1,7
Comunidad Valenciana	2,2	2,7	1,7
Extremadura	3,4	4,2	2,6
Galicia	1,8	2,2	1,4
Madrid (Comunidad de)	2,0	2,4	1,6
Murcia (Región de)	3,1	3,6	2,5
Navarra (Comunidad Foral de)	2,9	3,5	2,1
País Vasco	2,0	2,5	1,5
Rioja (La)	2,1	2,5	1,6
Ceuta	3,9	4,7	3,0
Melilla	2,3	2,9	1,7

(1) Para el cálculo de este indicador se consideran las enseñanzas de E. Infantil, E. Primaria, E.S.O. y Educación Especial.

**D6.4. Porcentaje de alumnado de integración en E. Infantil, E. Primaria y E.S.O., por titularidad del centro**

	Todos los centros	Centros Públicos	Centros Privados
<b>TOTAL GENERAL</b>	<b>2,0</b>	<b>2,4</b>	<b>1,1</b>
Andalucía	2,2	2,6	1,2
Aragón	1,7	2,2	0,9
Asturias (Principado de)	1,9	2,3	1,3
Baleares (Illes)	3,0	3,2	2,6
Canarias	0,9	1,0	0,6
Cantabria	3,7	4,1	2,9
Castilla y León	3,0	3,5	2,1
Castilla-La Mancha	2,8	3,0	2,0
Cataluña	1,6	2,1	0,7
Comunidad Valenciana	1,8	2,0	1,4
Extremadura	3,0	3,3	1,9
Galicia	1,4	1,6	0,9
Madrid (Comunidad de)	1,4	2,2	0,6
Murcia (Región de)	2,7	3,2	1,4
Navarra (Comunidad Foral de)	2,4	2,2	2,8
País Vasco	1,6	2,1	1,1
Rioja (La)	1,7	2,3	0,7
Ceuta	3,2	4,1	0,9
Melilla	2,1	2,4	0,6

## D6.5. Distribución porcentual del alumnado con necesidades educativas especiales según sexo, por tipo de centro

	TODOS LOS CENTROS		CENTROS ESPECÍFICOS		CENTROS ORDINARIOS	
	Hombres	Mujeres	Hombres	Mujeres	Hombres	Mujeres
<b>TOTAL</b>	<b>62,5</b>	<b>37,5</b>	<b>59,8</b>	<b>40,2</b>	<b>63,1</b>	<b>36,9</b>
Andalucía	63,2	36,8	52,3	47,7	65,0	35,0
Aragón	61,6	38,4	59,4	40,6	62,2	37,8
Asturias (Principado de)	62,3	37,7	61,3	38,7	62,5	37,5
Balears (Illes)	61,1	38,9	66,4	33,6	60,5	39,5
Canarias	60,9	39,1	62,7	37,3	60,1	39,9
Cantabria	62,8	37,2	62,2	37,8	62,9	37,1
Castilla y León	62,1	37,9	59,5	40,5	62,4	37,6
Castilla-La Mancha	62,3	37,7	61,4	38,6	62,4	37,6
Cataluña	63,6	36,4	63,2	36,8	63,8	36,2
Comunidad Valenciana	62,0	38,0	63,5	36,5	61,6	38,4
Extremadura	63,4	36,6	62,1	37,9	63,6	36,4
Galicia	62,1	37,9	61,6	38,4	62,3	37,7
Madrid (Comunidad de)	60,6	39,4	57,1	42,9	61,9	38,1
Murcia (Región de)	61,1	38,9	58,2	41,8	61,4	38,6
Navarra (Comunidad Foral de)	64,2	35,8	62,4	37,6	64,5	35,5
País Vasco	64,5	35,5	61,0	39,0	65,4	34,6
Rioja (La)	61,2	38,8	66,1	33,9	60,2	39,8
Ceuta	63,6	36,4	63,3	36,7	63,7	36,3
Melilla	65,5	34,5	57,6	42,4	66,4	33,6

## D6.6. Distribución porcentual del alumnado con necesidades educativas especiales según discapacidad

	TOTAL	Auditiva	Motórica	Psíquica	Visual	Autismo y Trastornos graves Personalidad	Plurideficiencia
<b>TOTAL</b>	<b>100,0</b>	<b>6,1</b>	<b>7,6</b>	<b>61,0</b>	<b>2,0</b>	<b>13,5</b>	<b>9,7</b>
Andalucía	100,0	4,8	8,8	57,5	2,3	22,8	3,8
Aragón	100,0	5,8	7,1	65,8	1,7	6,2	13,4
Asturias (Principado de)	100,0	8,6	7,6	60,9	2,4	8,8	11,8
Baleares (Illes)	100,0	4,5	6,4	72,8	1,5	7,3	7,4
Canarias	100,0	7,0	9,4	52,2	3,1	12,4	15,8
Cantabria	100,0	4,3	3,9	68,6	2,1	7,1	14,0
Castilla y León	100,0	10,4	5,1	64,6	1,3	5,4	13,3
Castilla-La Mancha	100,0	8,5	4,7	68,3	1,4	5,5	11,6
Cataluña	100,0	6,0	11,5	61,6	2,5	18,3	x
Comunidad Valenciana	100,0	6,5	6,0	59,0	2,3	6,6	19,6
Extremadura	100,0	5,7	4,5	72,6	1,1	4,3	12,0
Galicia	100,0	7,0	8,6	42,4	3,0	27,0	11,9
Madrid (Comunidad de)	100,0	4,4	7,3	63,1	1,9	8,2	15,2
Murcia (Región de)	100,0	9,0	5,6	65,1	1,3	5,8	13,2
Navarra (Comunidad Foral de)	100,0	4,4	4,7	85,9	1,2	2,3	1,5
País Vasco	100,0	4,6	13,5	34,9	2,8	34,1	10,1
Rioja (La)	100,0	5,3	4,2	66,3	1,4	7,2	15,7
Ceuta	100,0	6,3	3,5	79,9	0,4	3,5	6,3
Melilla	100,0	10,1	8,5	65,5	1,3	2,5	12,0

## D6.7. Porcentaje de alumnado con necesidades educativas especiales que está integrado en centros ordinarios, por discapacidad

	TOTAL	Auditiva	Motórica	Psíquica	Visual	Autismo y Trastornos graves Personalidad	Plurideficiencia
<b>TOTAL</b>	<b>80,6</b>	<b>90,1</b>	<b>84,1</b>	<b>83,7</b>	<b>88,8</b>	<b>72,3</b>	<b>51,8</b>
Andalucía	85,7	80,5	73,1	89,0	79,0	86,0	73,1
Aragón	78,1	68,7	99,6	88,0	98,3	40,2	35,1
Asturias (Principado de)	80,2	97,2	98,4	84,2	100,0	71,5	38,3
Baleares (Illes)	88,6	92,5	68,9	95,5	97,1	60,6	61,4
Canarias	66,4	96,6	94,6	73,2	69,6	54,8	23,3
Cantabria	89,7	100,0	96,0	94,3	98,1	76,1	68,2
Castilla y León	88,7	99,2	100,0	93,5	99,2	70,4	58,2
Castilla-La Mancha	87,7	98,7	94,7	92,2	99,2	73,5	55,8
Cataluña	67,5	81,7	68,0	51,4	91,1	42,3	x
Comunidad Valenciana	80,4	93,6	96,0	82,4	99,6	32,1	47,5
Extremadura	88,6	99,7	96,0	92,1	100,0	65,1	66,7
Galicia	79,1	84,9	100,0	74,3	90,0	94,2	57,4
Madrid (Comunidad de)	71,8	82,2	96,2	79,7	82,8	48,8	35,1
Murcia (Región de)	88,2	99,8	100,0	93,5	100,0	63,5	59,1
Navarra (Comunidad Foral de)	85,8	98,9	100,0	84,9	100,0	69,4	71,0
País Vasco	79,7	89,4	77,3	73,4	93,2	87,8	71,6
Rioja (La)	83,2	100,0	100,0	92,5	100,0	30,8	56,6
Ceuta	83,3	100,0	100,0	89,0	100,0	5,3	26,5
Melilla	89,6	96,9	100,0	93,2	100,0	75,0	57,9

D6.8. Porcentaje de alumnado con necesidades educativas especiales respecto al total de alumnado en E. Infantil, E. Primaria, E.S.O. y Educación Especial

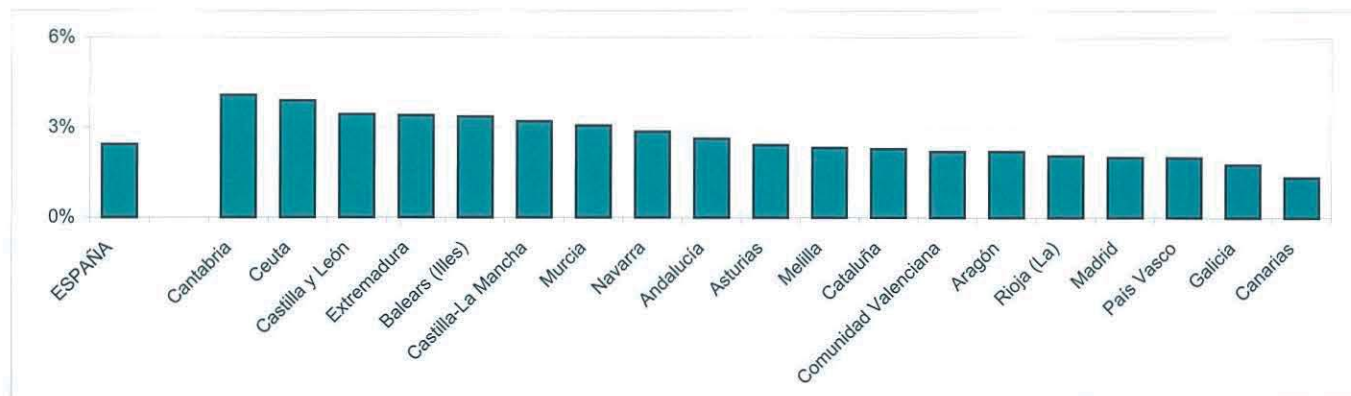

D6.9. Distribución porcentual del alumnado con necesidades educativas especiales en integración y en centros específicos

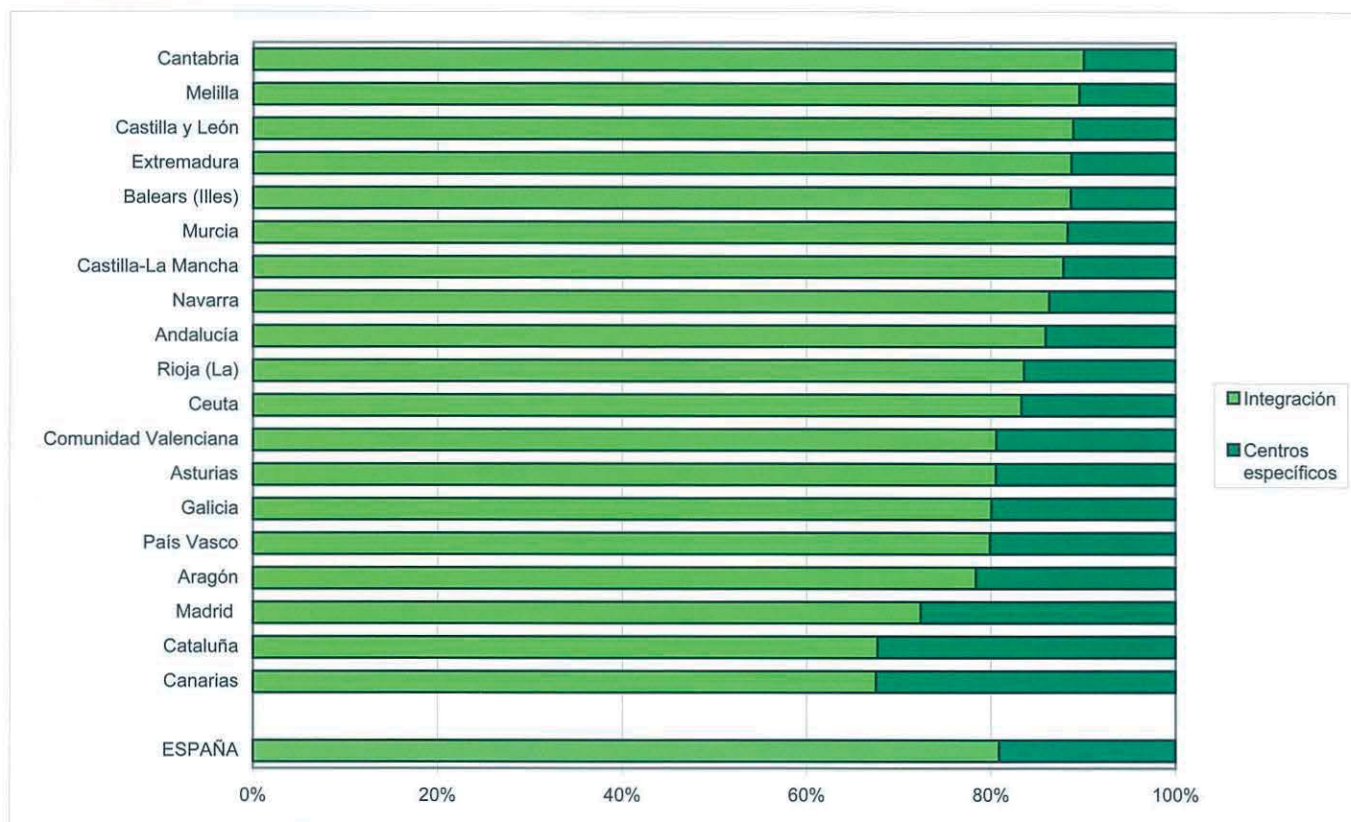

D6.10. Porcentaje de alumnado de integración en E. Infantil, E. Primaria y E.S.O., por titularidad

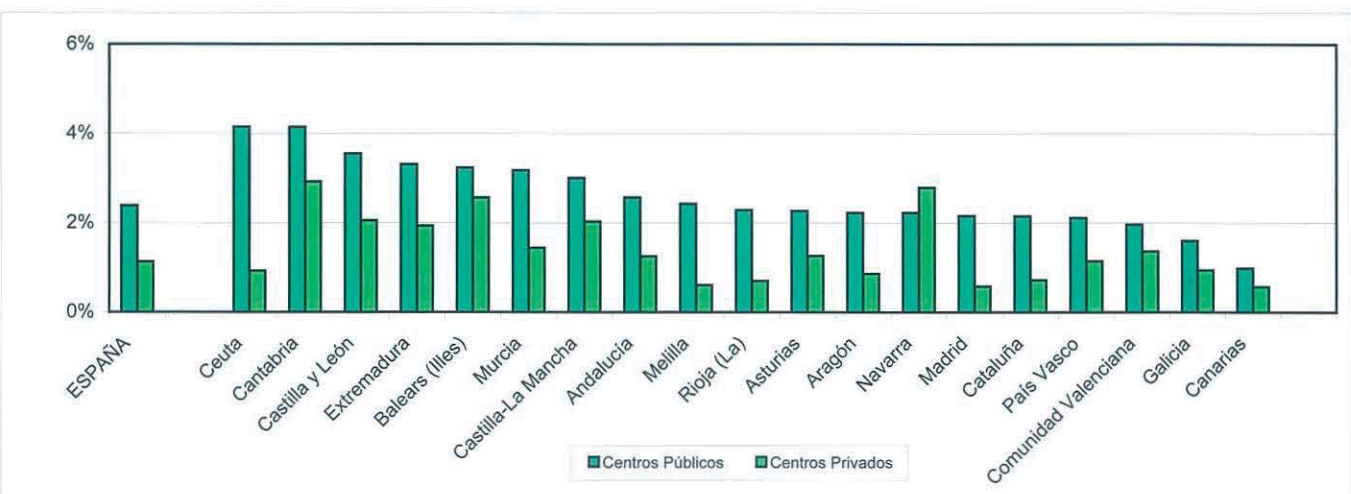





## D7. LA EDUCACIÓN UNIVERSITARIA

### D7.0. Contenido, notas explicativas y fuentes de información

---

Se presenta en este apartado un resumen de la información estadística correspondiente a la Educación Universitaria en el curso 2003-04.

A la Educación Universitaria se accede tras superar el Bachillerato y las *pruebas de acceso realizadas por las propias Universidades*, o habiendo superado las *pruebas para mayores de veinticinco años*.

La organización de los estudios universitarios se estructura mediante ciclos de al menos dos años de duración. En función de éstos, se establecen los distintos tipos de estudios que ofrecen las universidades:

- Los *estudios de primer ciclo*, tienen una duración de tres cursos académicos (mínimo 180 créditos), tras los cuales se obtiene el título de *Diplomado, Arquitecto Técnico o Ingeniero Técnico*.
- Los *estudios de primer y segundo ciclo*, se configuran en un primer ciclo de dos o tres años de duración y un segundo ciclo de dos años. Al finalizar este período se obtiene el título de *Licenciado, Arquitecto o Ingeniero*. Existen igualmente estudios de *sólo segundo ciclo*, con una duración de dos años académicos y dirigidos a alumnos que hayan completado un primer ciclo afín a estos estudios.
- La oferta formativa en la universidad se completa con los *estudios de tercer ciclo*, a los que se accede tras obtener el título de Licenciado, Ingeniero o Arquitecto. Estos estudios comprenden al menos dos años académicos, estructurados en cursos y seminarios dirigidos a desarrollar una *Tesis Doctoral* que permite acceder al título de *Doctor*.

La información que se presenta en este capítulo es la siguiente:

- Las tablas D7.1 y D7.2 están referidas a las *pruebas de acceso a la universidad* realizadas en el año 2004. La información se presenta por universidad (universidad y convocatoria) y por comunidad autónoma (atendiendo a la comunidad autónoma donde se ubica el rectorado de la universidad que realiza la prueba).
- En la tabla D7.3 se ofrece un *resumen de las principales variables* de la E. Universitaria y la variación que presentan en la última década.
- Las tablas D7.4 a D7.9 presentan la *información clasificada por universidad*. Se facilitan datos de centros universitarios, profesorado, alumnado matriculado y alumnado graduado, abarcando los tres ciclos universitarios.
- Las tablas D7.10 a D7.13 muestran la *información clasificada por la comunidad autónoma donde se encuentra ubicado el centro universitario*. Se facilitan datos de profesorado y alumnado matriculado en primer y segundo ciclo universitario. También se calculan tasas para el alumnado matriculado, atendiendo a la población de la comunidad autónoma, aunque en la interpretación de este indicador se debe tener en cuenta la movilidad geográfica de los alumnos universitarios.
- Indicadores de la mencionada movilidad universitaria se presentan en las tablas D7.14 y D7.15, presentando la relación entre el domicilio familiar y la ubicación del centro universitario.
- En la tabla D7.16 se presenta la información por *estudio universitario*. Se facilitan datos de alumnado matriculado, nuevo inscrito en el estudio y alumnado graduado.

Se hacen las siguientes precisiones técnicas sobre los datos estadísticos de este capítulo:

- La *tasa bruta de población que supera la prueba de acceso a la universidad*, que se presenta en la tabla D7.2, es la relación entre el total de aprobados de las convocatorias de junio y septiembre (no se incluyen los aprobados de pruebas para mayores de 25 años) respecto a la población de 18 años.
- Los *índices de concentración de las universidades públicas*, que aparecen en la tabla D7.3, se han calculado como el porcentaje que representa el alumnado de primer y segundo ciclo universitario de las universidades públicas con mayor alumnado (1, 3 ó 5 universidades) en el conjunto de las universidades públicas.
- Las *tasas netas de escolaridad en educación universitaria*, que se presentan en la tabla D7.11, son la relación entre el alumnado de primer, segundo y tercer ciclo de la edad considerada respecto al total de población de esa edad.
- Se ha definido el *alumnado nuevo inscrito en un estudio*, que aparece en la tabla D7.16, como el alumnado que se matricula por primera vez en el primer curso de un estudio.
- Para el cálculo de la tasa bruta de población que supera la prueba de acceso a la universidad y las tasas netas de escolaridad se han utilizado las *nuevas Proyecciones de Población 2001 del INE y las estimaciones intercensales 1991-2000*. Estas cifras poblacionales han significado una variación de estas tasas y una ruptura respecto a la tasas calculadas con proyecciones anteriores, lo que ha de ser tenido en cuenta en su comparación con las publicadas en ediciones anteriores a la *Edición 2005*.

## D7. LA EDUCACIÓN UNIVERSITARIA

En los capítulos generales de esta *publicación* (B1. Centros docentes, B3. El profesorado, B4 El gasto en educación, B5. Las becas y ayudas al estudio, C1. La escolarización en el sistema educativo y C2. Las transiciones y resultados educativos) también se presenta información estadística sobre este nivel educativo que complementa a la de este capítulo.

*Fuentes de información:*

- *Estadística de la Enseñanza Universitaria en España*. I.N.E.
- *Estadística de Alumnado Universitario*. Consejo de Coordinación Universitaria (Tablas D7.14 y D7.15)

**D7.1. Alumnado que supera la prueba de acceso a la universidad, por universidad, convocatoria y sexo**  
**Año 2004**

	Total		Junio		Septiembre		Mayores de 25 años	
	Total	% Mujeres	Total	% Mujeres	Total	% Mujeres	Total	% Mujeres
<b>TOTAL</b>	<b>181.348</b>	<b>58,7</b>	<b>140.506</b>	<b>60,1</b>	<b>30.343</b>	<b>55,1</b>	<b>10.499</b>	<b>50,2</b>
Alcalá de Henares	2.796	60,7	2.193	61,2	543	59,1	60	58,3
Alicante	3.446	59,9	2.576	61,9	634	56,5	236	47,0
Almería	2.244	58,9	1.688	60,5	481	54,3	75	52,0
Autónoma de Barcelona	4.854	60,8	4.365	60,8	301	67,4	188	50,5
Autónoma de Madrid	7.081	56,4	5.799	57,1	1.145	51,3	137	69,3
Barcelona	7.785	57,0	6.736	57,5	565	53,8	484	54,1
Burgos	1.534	60,8	1.121	62,4	358	57,0	55	50,9
Cádiz	4.580	57,3	3.504	58,4	991	54,1	85	49,4
Cantabria	2.064	61,2	1.690	61,1	363	62,3	11	36,4
Carlos III	2.523	59,1	2.020	59,8	503	56,7	..	..
Castilla-La Mancha	7.106	60,9	5.499	61,8	1.363	58,5	244	52,9
Complutense de Madrid	9.772	56,5	7.934	57,2	1.568	55,0	270	45,2
Córdoba	2.341	58,8	2.058	59,4	242	55,8	41	46,3
Extremadura	4.330	58,6	3.324	59,3	891	57,7	115	46,1
Girona	2.141	59,1	1.962	59,2	86	58,1	93	58,1
Granada	4.739	57,7	3.630	58,7	1.043	52,9	66	75,8
Huelva	1.825	60,7	1.246	62,5	533	56,8	46	56,5
Islas Baleares	3.252	60,1	2.363	61,6	696	57,3	193	52,8
Jaén	3.053	58,4	2.329	58,7	641	58,8	83	45,8
Jaume I de Castellón	1.901	59,4	1.534	60,6	319	54,5	48	52,1
La Laguna	3.419	61,1	2.668	62,4	629	57,7	122	49,2
La Rioja	1.170	57,4	942	59,0	219	50,2	9	66,7
León	2.082	61,4	1.613	63,6	435	54,3	34	50,0
Lléida	1.391	62,3	1.152	63,8	207	57,5	32	40,6
Málaga	5.092	58,8	4.014	59,0	950	58,5	128	55,5
Miguel Hernández de Elche	2.913	62,7	2.032	65,0	680	55,7	201	63,2
Murcia (1)	4.945	55,0	3.827	60,5	1.104	36,3	14	35,7
Oviedo	4.575	58,1	3.724	58,6	720	56,1	131	55,7
Pablo de Olavide	79	44,3	-	-	-	-	79	44,3
País Vasco	10.342	59,1	8.169	59,5	1.645	55,2	528	64,6
Palmas (Las)	3.965	59,9	2.915	62,1	795	54,0	255	52,9
Politécnica de Cartagena	-	-	-	-	-	-	-	-
Politécnica de Cataluña	4.238	59,7	4.026	60,1	203	54,2	9	22,2
Politécnica de Madrid	673	49,3	500	52,2	137	48,2	36	13,9
Politécnica de Valencia	4.578	58,4	3.719	59,7	732	54,0	127	46,5
Pompeu Fabra	1.610	62,1	1.472	61,7	133	66,2	5	80,0
Pública de Navarra	2.173	59,5	1.896	60,6	263	52,5	14	50,0
Rey Juan Carlos	2.133	64,3	1.673	66,9	373	52,8	87	63,2
Rovira i Virgili	2.054	60,8	1.801	61,3	201	60,2	52	44,2
Salamanca	3.211	58,6	2.302	59,6	740	58,8	169	43,8
Santiago (2)	10.807	62,4	8.426	63,9	2.241	57,7	140	46,4
Sevilla	6.916	58,9	5.365	59,9	1.424	56,1	127	45,7
Valencia (Est. General)	5.131	59,4	3.988	61,5	826	53,0	317	50,2
Valladolid	3.675	57,5	2.914	58,3	698	55,4	63	42,9
Zaragoza	5.055	60,1	4.009	62,2	937	52,8	109	45,9
U.N.E.D.	9.754	51,2	3.788	55,9	785	52,1	5.181	47,7

(1) Las Universidades de Murcia y Politécnica de Cartagena celebran conjuntamente las pruebas de acceso.

(2) La Universidad de Santiago engloba las pruebas de acceso en las Universidades de Santiago, Vigo y A Coruña.

## D7.2. Tasa bruta de población que supera la prueba de acceso a la universidad, por comunidad autónoma

	1994			1999			2004		
	TOTAL	Hombres	Mujeres	TOTAL	Hombres	Mujeres	TOTAL	Hombres	Mujeres
<b>TOTAL</b>	<b>37,5</b>	<b>32,0</b>	<b>43,3</b>	<b>41,3</b>	<b>34,0</b>	<b>49,0</b>	<b>38,1</b>	<b>30,7</b>	<b>46,0</b>
Andalucía	26,4	22,5	30,5	36,5	30,2	43,0	30,4	24,7	36,5
Aragón	40,3	32,4	48,6	47,0	37,7	56,8	41,6	32,4	51,4
Asturias (Principado de)	36,9	31,3	42,8	45,4	34,1	57,2	45,1	36,7	54,1
Baleares (Illes)	27,2	22,5	32,0	30,7	24,2	37,6	30,8	23,9	37,9
Canarias	28,3	23,3	33,4	32,8	26,2	39,5	31,5	24,6	38,7
Cantabria	31,7	26,9	36,6	37,7	29,7	46,1	35,9	27,2	45,1
Castilla y León	53,1	44,2	62,4	43,3	35,1	52,0	41,2	32,7	50,3
Castilla-La Mancha	29,8	23,8	36,2	37,9	29,6	46,9	35,7	27,2	44,6
Cataluña	34,2	28,6	40,1	36,5	29,8	43,6	35,7	28,3	43,6
Comunidad Valenciana	34,9	29,6	40,4	39,7	32,2	47,5	36,1	28,2	44,5
Extremadura	28,4	23,1	34,0	36,6	31,9	41,6	31,3	25,0	38,1
Galicia	32,2	26,1	38,5	38,6	30,8	46,9	38,1	28,1	48,6
Madrid (Comunidad de)	45,6	40,1	51,3	46,4	39,5	53,5	39,4	32,4	46,6
Murcia (Región de)	30,3	27,5	33,2	33,5	27,4	40,2	31,3	27,4	35,5
Navarra (Comunidad Foral de)	39,8	30,9	49,3	43,9	31,4	57,1	38,6	30,1	47,9
País Vasco	49,8	41,1	58,9	54,5	43,3	66,2	53,1	42,2	64,5
Rioja (La)	39,3	31,7	47,2	38,9	29,1	49,5	39,7	32,9	46,9
Ceuta (1)	x	x	x	x	x	x	x	x	x
Melilla (1)	x	x	x	x	x	x	x	x	x

## NOTAS:

- La clasificación del alumnado por comunidad autónoma, se ha hecho atendiendo a la comunidad autónoma donde se encuentra el rectorado de la universidad que realiza la prueba.
- El indicador de Andalucía engloba también las ciudades autónomas de Ceuta y Melilla, al realizar sus alumnos las pruebas en universidades andaluzas.
- El indicador de la Comunidad de Madrid engloba la provincia de Guadalajara, al realizar sus alumnos las pruebas en una universidad madrileña.

(1) Datos incluidos en Andalucía.

## D7.3. Principales variables de la Educación Universitaria

	1993-94	1998-99	2003-2004 (1)	Variación porcentual (1993-94 / 2003-04)
<b>ALUMNADO MATRICULADO</b>				
Total de Primer y Segundo Ciclo	1.365.737	1.580.158	1.488.574	9,0
Estudios de Primer Ciclo	450.628	565.304	571.177	26,8
Diplomatura Universitaria	281.945	349.239	342.059	21,3
Arquitectura e Ingeniería Técnicas	168.683	216.065	229.118	35,8
Estudios de Primer y Segundo Ciclo	915.109	1.014.854	908.872	-0,7
Licenciatura Universitaria	799.750	861.651	742.431	-7,2
Arquitectura e Ingeniería	115.359	153.203	166.441	44,3
Titulaciones dobles (2)	-	-	8.525	100,0
Tercer ciclo (cursos de Doctorado)	54.284	64.472	77.439	42,7
<b>ALUMNADO GRADUADO</b>				
Estudios de Primer Ciclo	58.573	88.386	89.565	52,9
Diplomatura Universitaria	45.311	65.345	64.698	42,8
Arquitectura e Ingeniería Técnicas	13.262	23.041	24.867	87,5
Estudios de Primer y Segundo Ciclo	83.681	120.157	115.136	37,6
Licenciatura Universitaria	76.927	104.693	96.408	25,3
Arquitectura e Ingeniería	6.754	15.464	18.728	177,3
Titulaciones dobles (2)	-	-	441	100,0
Tercer ciclo (Doctorado)	5.157	5.984	7.467	44,8
<b>ALUMNADO NUEVO INSCRITO EN PRIMER CURSO DE UN ESTUDIO</b>				
Total de Primer y Segundo Ciclo	309.580	336.579	323.157	4,4
Estudios de Primer Ciclo	126.875	144.350	138.942	9,5
Diplomatura Universitaria	81.354	95.477	89.748	10,3
Arquitectura e Ingeniería Técnicas	45.521	48.873	49.194	8,1
Estudios de Primer y Segundo Ciclo	182.705	192.229	181.219	-0,8
Licenciatura Universitaria	161.665	165.206	152.292	-5,8
Arquitectura e Ingeniería	21.040	27.023	28.927	37,5
Titulaciones dobles (2)	-	-	2.996	100,0
<b>PROFESORADO</b>				
Total	74.251	94.344	105.469	42,0
<b>NÚMERO DE UNIVERSIDADES</b>				
Total	49	63	69	40,8
Universidades Públicas	43	47	48	11,6
Universidades Privadas	6	16	21	250,0
<b>CENTROS UNIVERSITARIOS</b>				
Total	849	954	987	16,3
Universidades Públicas	790	845	861	9,0
Centros propios	628	673	695	10,7
Centros adscritos públicos	81	74	65	-19,8
Centros adscritos privados	81	98	101	24,7
Universidades Privadas	59	109	126	113,6
<b>TAMAÑO DE LAS UNIVERSIDADES PÚBLICAS</b>				
Número medio de alumnos por universidad	30.679	31.540	28.325	-7,7
Clasificación por tamaño (nº de universidades)				
Más de 65.000 alumnos	3	3	2	-33,3
De 50.001 a 65.000 alumnos	5	4	4	-20,0
De 35.001 a 50.000 alumnos	5	8	6	20,0
De 20.001 a 35.000 alumnos	13	14	15	15,4
De 10.001 a 20.000 alumnos	7	13	14	100,0
Menos de 10.000 alumnos	10	5	7	-30,0
Índices de concentración				
1 universidad	10	9	11	12,2
3 universidades	24	21	21	-11,4
5 universidades	33	30	30	-9,9

(1) Los datos de alumnado graduado son del curso 2002-03

(2) Estudios conducentes a la obtención de dos titulaciones oficiales.

## D7.4. Centros universitarios, profesorado y alumnado, por universidad y titularidad del centro

	CENTROS UNIVERSITARIOS			PROFESORADO			ALUMNADO MATRICULADO		
	Total	Centros Universid.	Centros adscritos	Total	Centros Universidad	Centros adscritos	Total	Centros Universidad	Centros adscritos
<b>TOTAL</b>	<b>987</b>	<b>821</b>	<b>166</b>	<b>105.469</b>	<b>99.040</b>	<b>6.429</b>	<b>1.488.574</b>	<b>1.411.959</b>	<b>76.615</b>
<b>TOTAL U. PÚBLICAS</b>	<b>861</b>	<b>695</b>	<b>166</b>	<b>94.308</b>	<b>87.879</b>	<b>6.429</b>	<b>1.359.606</b>	<b>1.282.991</b>	<b>76.615</b>
Alcalá de Henares	20	17	3	1.786	1.625	161	18.950	17.370	1.580
Alicante	12	11	1	1.880	1.859	21	26.774	26.635	139
Almería	7	6	1	831	808	23	12.234	11.614	620
Autónoma de Barcelona	25	14	11	3.660	3.013	647	37.114	31.978	5.136
Autónoma de Madrid	15	8	7	2.523	2.260	263	30.035	27.484	2.551
Barcelona	28	20	8	4.895	4.448	447	55.719	51.254	4.465
Burgos	7	5	2	686	642	44	8.511	8.077	434
Cádiz	22	15	7	1.777	1.536	241	20.688	16.796	3.892
Cantabria	12	11	1	1.129	1.108	21	12.264	11.893	371
Carlos III	3	3	.	1.395	1.395	.	16.522	16.522	-
Castilla-La Mancha	35	35	.	1.908	1.908	.	29.408	29.408	-
Complutense de Madrid	40	26	14	6.542	5.961	581	84.293	72.112	12.181
Córdoba	13	11	2	1.361	1.207	154	19.042	15.669	3.373
Coruña, A	25	21	4	1.357	1.217	140	24.973	22.292	2.681
Extremadura	19	17	2	1.870	1.804	66	25.912	25.378	534
Girona	16	8	8	1.128	943	185	12.272	10.295	1.977
Granada	28	24	4	3.467	3.354	113	57.270	55.637	1.633
Huelva	9	9	.	751	751	-	11.216	11.216	-
Illes Balears	14	10	4	1.182	1.054	128	13.550	11.741	1.809
Jaén	8	7	1	890	871	19	14.094	13.815	279
Jaume I de Castellón	3	3	.	1.001	1.001	-	13.346	13.346	-
La Laguna	24	23	1	1.891	1.850	41	24.447	24.244	203
La Rioja	5	2	3	496	447	49	6.825	6.245	580
León	13	12	1	959	932	27	14.582	14.404	178
Lleida	12	7	5	865	756	109	9.171	8.085	1.086
Málaga	19	16	3	2.108	1.975	133	37.250	36.421	829
Miguel Hernández de Elche	11	8	3	1.095	856	239	11.082	9.947	1.135
Murcia	20	17	3	1.965	1.918	47	28.096	27.018	1.078
Oviedo	31	25	6	2.136	2.013	123	33.433	31.156	2.277
Pablo de Olavide	5	5	.	305	305	-	6.796	6.796	-
País Vasco	35	30	5	3.955	3.741	214	50.856	49.336	1.520
Palmas (Las)	19	18	1	1.571	1.547	24	22.597	22.304	293
Politécnica de Cartagena	8	6	2	542	527	15	6.021	5.746	275
Politécnica de Cataluña	22	15	7	2.851	2.418	433	33.478	28.349	5.129
Politécnica de Madrid	22	21	1	3.332	3.273	59	39.653	39.352	301
Politécnica de Valencia	20	15	5	2.741	2.562	179	37.214	36.225	989
Pompeu Fabra	12	9	3	1.317	1.141	176	9.393	8.162	1.231
Pública de Navarra	5	5	.	773	773	-	7.651	7.651	-
Rey Juan Carlos	6	4	2	1.059	993	66	14.847	14.308	539
Rovira i Virgili	15	11	4	1.027	934	93	12.304	11.746	558
Salamanca	25	22	3	2.296	2.235	61	28.764	28.326	438
Santiago	28	25	3	2.322	2.236	86	33.148	32.052	1.096
Sevilla	31	25	6	4.279	4.062	217	63.700	60.360	3.340
Valencia (Est. General)	22	17	5	3.767	3.464	303	48.918	45.001	3.917
Valladolid	30	25	5	2.586	2.470	116	30.059	28.544	1.515
Vigo	27	22	5	1.716	1.500	216	26.167	25.190	977
Zaragoza	22	18	4	3.078	2.929	149	35.266	31.790	3.476
U.N.E.D.	11	11	-	1.257	1.257	-	143.701	143.701	-
<b>TOTAL U. PRIVADAS</b>	<b>126</b>	<b>126</b>	<b>-</b>	<b>11.161</b>	<b>11.161</b>	<b>-</b>	<b>128.968</b>	<b>128.968</b>	<b>-</b>
Abat Oliba-CEU	1	1	-	27	27	-	315	315	-
Alfonso X El Sabio	6	6	-	686	686	-	9.450	9.450	-
Antonio de Nebrija	4	4	-	255	255	-	1.785	1.785	-
Camilo José Cela	2	2	-	113	113	-	723	723	-
Cardenal Herrera-CEU	3	3	-	454	454	-	6.748	6.748	-
Católica S. Antonio de Murcia	4	4	-	321	321	-	4.745	4.745	-
Católica de Ávila	1	1	-	87	87	-	563	563	-
Deusto	13	13	-	575	575	-	10.925	10.925	-
Europea Miguel de Cervante	3	3	-	58	58	-	665	665	-
Europea de Madrid	6	6	-	591	591	-	6.494	6.494	-
Francisco de Vitoria	5	5	-	77	77	-	745	745	-
Internal. de Catalunya	6	6	-	274	274	-	2.194	2.194	-
Mondragón	3	3	-	277	277	-	3.619	3.619	-
Navarra	14	14	-	1.471	1.471	-	10.416	10.416	-
Oberta de Catalunya	1	1	-	1.876	1.876	-	29.988	29.988	-
Pontificia Comillas	7	7	-	846	846	-	6.924	6.924	-
Pontificia de Salamanca	16	16	-	737	737	-	7.405	7.405	-
Ramón Llull	14	14	-	1.066	1.066	-	11.984	11.984	-
SEK	6	6	-	168	168	-	1.217	1.217	-
San Pablo-CEU	5	5	-	802	802	-	8.193	8.193	-
Vic	6	6	-	400	400	-	3.870	3.870	-

## D7.5. Distribución porcentual del profesorado y porcentaje de mujeres por categoría. Centros propios de la Universidad

	TOTAL	Distribución porcentual del profesorado			Porcentaje de mujeres			
		Catedráticos y Titulares	Asociados	Otras categorías	TOTAL	Catedráticos y Titulares	Asociados	Otras categorías
<b>TOTAL</b>	<b>99.040</b>	-	-	-	<b>34,9</b>	-	-	-
<b>TOTAL U. PÚBLICAS</b>	<b>87.879</b>	<b>58,7</b>	<b>33,0</b>	<b>8,4</b>	<b>34,5</b>	<b>33,4</b>	<b>34,1</b>	<b>44,0</b>
Alcalá de Henares	1.625	48,6	27,3	24,1	35,6	35,9	31,5	39,4
Alicante	1.859	52,6	40,6	6,9	33,3	33,1	31,2	47,7
Almería	808	60,3	34,2	5,6	35,9	31,8	40,2	53,3
Autónoma de Barcelona	3.013	48,3	43,5	8,2	36,7	34,9	37,1	44,7
Autónoma de Madrid	2.260	55,8	34,4	9,8	35,7	33,9	35,7	45,5
Barcelona	4.448	60,5	27,4	12,1	41,1	38,4	42,6	50,7
Burgos	642	59,5	33,3	7,2	31,9	35,3	21,0	54,3
Cádiz	1.536	53,5	45,3	1,2	29,6	28,6	31,3	11,1
Cantabria	1.108	56,9	34,7	8,4	29,2	26,8	28,6	47,3
Carlos III	1.395	27,4	43,5	29,1	32,0	28,8	27,2	42,4
Castilla-La Mancha	1.908	50,5	45,6	3,9	34,9	34,1	35,1	41,9
Complutense de Madrid	5.961	58,9	32,4	8,7	40,5	40,2	39,6	46,2
Córdoba	1.207	66,9	27,9	5,1	29,4	28,5	28,8	45,2
Coruña, A	1.217	67,6	24,5	7,9	30,6	32,2	23,2	40,6
Extremadura	1.804	53,0	39,4	7,5	36,3	32,2	41,1	39,7
Girona	943	46,6	51,7	1,7	35,9	31,0	39,8	56,3
Granada	3.354	64,1	30,4	5,5	33,4	31,9	36,0	37,2
Huelva	751	46,6	46,7	6,7	37,0	33,7	39,3	44,0
Illes Balears	1.054	49,9	43,0	7,1	37,7	34,8	40,8	38,7
Jaén	871	63,8	27,8	8,4	33,2	27,3	40,1	54,8
Jaume I de Castellón	1.001	42,5	43,8	13,8	38,9	36,2	34,9	59,4
La Laguna	1.850	65,4	33,9	0,7	36,4	34,1	41,6	7,7
La Rioja	447	58,6	40,0	1,3	36,9	40,8	31,3	33,3
León	932	67,1	25,5	7,4	39,3	40,0	34,5	49,3
Lleida	756	56,2	38,4	5,4	38,2	39,3	35,2	48,8
Málaga	1.975	67,4	28,3	4,3	34,3	31,6	39,0	47,1
Miguel Hernández de Elche	856	37,5	47,3	15,2	30,7	31,2	27,9	38,5
Murcia	1.918	64,0	30,2	5,8	34,4	35,8	28,2	51,4
Oviedo	2.013	71,2	25,1	3,7	34,1	33,7	34,9	36,5
Pablo de Olavide	305	40,7	56,1	3,3	37,4	23,4	44,4	90,0
País Vasco	3.741	68,8	25,4	5,9	35,7	36,3	32,6	42,0
Palmas (Las)	1.547	59,1	39,0	1,9	33,5	32,0	36,3	20,7
Politécnica de Cartagena	527	56,0	29,4	14,6	16,7	15,3	12,9	29,9
Politécnica de Cataluña	2.418	58,3	37,5	4,2	18,6	18,9	18,1	18,6
Politécnica de Madrid	3.273	74,7	22,6	2,6	20,3	22,1	15,7	7,0
Politécnica de Valencia	2.562	67,4	24,5	8,1	25,1	24,2	25,2	32,7
Pompeu Fabra	1.141	26,2	43,1	30,7	32,5	28,1	30,1	39,7
Pública de Navarra	773	46,8	38,6	14,6	37,9	37,0	35,2	47,8
Rey Juan Carlos	993	48,9	34,1	16,9	44,0	43,6	42,8	47,6
Rovira i Virgili	934	55,4	42,1	2,6	38,1	36,8	38,2	66,7
Salamanca	2.235	59,4	32,4	8,1	37,3	33,7	42,2	43,4
Santiago	2.236	66,1	25,4	8,5	36,4	36,7	34,0	41,8
Sevilla	4.062	54,8	38,0	7,2	31,8	31,1	30,9	41,6
Valencia (Est. General)	3.464	65,1	28,3	6,6	36,7	36,1	34,5	51,5
Valladolid	2.470	58,7	35,2	6,0	37,9	36,0	38,4	53,0
Vigo	1.500	60,8	27,8	11,4	34,8	35,4	28,3	47,4
Zaragoza	2.929	59,0	31,8	9,2	37,4	35,2	37,5	50,7
U.N.E.D.	1.257	65,4	2,9	31,7	45,7	45,4	30,6	47,9
<b>TOTAL U. PRIVADAS</b>	<b>11.161</b>	-	-	-	<b>38,4</b>	-	-	-
Abat Oliba-CEU	27	-	-	-	37,0	-	-	-
Alfonso X El Sabio	686	-	-	-	44,5	-	-	-
Antonio de Nebrija	255	-	-	-	46,7	-	-	-
Camilo José Cela	113	-	-	-	41,6	-	-	-
Cardenal Herrera-CEU	454	-	-	-	39,2	-	-	-
Católica S. Antonio de Murcia	321	-	-	-	36,4	-	-	-
Católica de Ávila	87	-	-	-	24,1	-	-	-
Deusto	575	-	-	-	37,7	-	-	-
Europea Miguel de Cervantes	58	-	-	-	36,2	-	-	-
Europea de Madrid	591	-	-	-	45,2	-	-	-
Francisco de Vitoria	77	-	-	-	59,7	-	-	-
Internal. de Catalunya	274	-	-	-	33,6	-	-	-
Mondragón	277	-	-	-	28,2	-	-	-
Navarra	1.471	-	-	-	43,4	-	-	-
Oberta de Catalunya	1.876	-	-	-	37,0	-	-	-
Pontificia Comillas	846	-	-	-	32,9	-	-	-
Pontificia de Salamanca	737	-	-	-	29,2	-	-	-
Ramón Llull	1.066	-	-	-	31,6	-	-	-
SEK	168	-	-	-	29,2	-	-	-
San Pablo-CEU	802	-	-	-	45,4	-	-	-
Vic	400	-	-	-	46,8	-	-	-

## D7.6. Distribución porcentual del alumnado matriculado por tipo de estudio

	Diplomatura Universitaria	Ingeniería y Arquitectura Técnicas	Licenciatura	Ingeniería y Arquitectura	Titulaciones dobles (1)
<b>TOTAL</b>	<b>23,0</b>	<b>15,4</b>	<b>49,9</b>	<b>11,2</b>	<b>0,6</b>
<b>TOTAL U. PÚBLICAS</b>	<b>23,1</b>	<b>15,4</b>	<b>49,9</b>	<b>11,2</b>	<b>0,5</b>
Alcalá de Henares	18,3	20,5	50,7	10,5	-
Alicante	33,2	13,3	43,5	9,4	0,5
Almería	42,6	17,4	35,7	4,2	0,1
Autónoma de Barcelona	22,3	7,0	64,9	5,4	0,4
Autónoma de Madrid	17,9	1,1	72,1	4,7	4,2
Barcelona	27,6	0,4	70,9	1,1	-
Burgos	25,3	42,6	23,9	8,2	-
Cádiz	43,2	16,6	34,8	4,5	0,9
Cantabria	27,0	20,8	31,6	20,6	-
Carlos III	14,9	19,3	34,4	19,7	11,7
Castilla-La Mancha	33,2	19,5	39,0	8,3	-
Complutense de Madrid	21,0	1,4	74,8	2,5	0,4
Córdoba	26,1	14,5	50,4	9,0	-
Coruña, A	24,7	21,7	33,5	19,9	0,2
Extremadura	36,0	21,3	35,8	6,9	-
Girona	35,9	20,2	39,4	4,6	-
Granada	23,2	6,5	60,3	9,2	0,8
Huelva	42,8	23,9	31,0	2,3	-
Illes Balears	48,9	10,7	39,4	1,0	-
Jaén	34,1	25,4	37,7	1,8	1,1
Jaume I de Castellón	27,8	17,9	41,1	13,1	-
La Laguna	23,3	16,5	56,4	3,8	-
La Rioja	29,5	23,3	44,9	2,2	-
León	28,3	17,0	45,7	9,0	-
Lleida	31,7	22,6	31,4	14,0	0,3
Málaga	25,9	16,1	48,6	9,4	-
Miguel Hernández de Elche	15,2	19,1	50,3	15,4	-
Murcia	36,6	3,9	54,6	3,9	0,9
Oviedo	26,3	20,4	41,8	11,5	-
Pablo de Olavide	41,7	-	46,4	-	11,9
País Vasco	25,0	15,6	45,1	14,3	-
Palmas (Las)	22,5	21,8	42,1	13,5	-
Politécnica de Cartagena	14,8	56,4	5,7	23,1	-
Politécnica de Cataluña	3,9	46,1	1,0	48,8	0,2
Politécnica de Madrid	-	42,2	3,4	54,4	-
Politécnica de Valencia	3,5	43,2	14,8	38,5	-
Pompeu Fabra	24,3	10,2	61,7	3,0	0,8
Pública de Navarra	28,9	24,6	20,6	23,3	2,6
Rey Juan Carlos	38,9	8,4	45,8	6,3	0,6
Rovira i Virgili	34,6	17,6	42,6	5,2	-
Salamanca	23,6	16,2	55,8	3,8	0,7
Santiago	18,7	9,6	67,9	3,9	-
Sevilla	21,7	12,5	48,7	17,1	-
Valencia (Est. General)	31,4	1,3	64,8	2,6	-
Valladolid	26,9	21,8	33,2	17,8	0,3
Vigo	27,8	16,1	39,5	16,5	-
Zaragoza	28,2	20,6	40,3	10,8	-
U.N.E.D.	9,8	10,7	76,4	3,1	-
<b>TOTAL U. PRIVADAS</b>	<b>21,4</b>	<b>15,5</b>	<b>50,1</b>	<b>11,4</b>	<b>1,6</b>
Abat Oliba-CEU	-	-	100,0	-	-
Alfonso X El Sabio	22,1	11,4	33,9	31,4	1,2
Antonio de Nebrija	9,2	19,2	52,0	19,6	-
Camilo José Cela	14,9	13,7	51,3	20,1	-
Cardenal Herrera-CEU	14,8	6,7	76,1	2,4	-
Católica S. Antonio de Murcia	31,3	24,6	43,9	-	0,2
Católica de Ávila	4,3	44,0	23,8	8,0	19,9
Deusto	13,1	19,5	57,5	9,8	-
Europea Miguel de Cervantes	-	43,2	56,8	-	-
Europea de Madrid	20,8	8,5	48,2	18,2	4,3
Francisco de Vitoria	23,6	5,6	67,8	3,0	-
Internal. de Catalunya	28,6	1,4	54,9	15,1	-
Mondragón	12,5	55,9	18,8	12,8	-
Navarra	11,1	4,5	59,9	21,9	2,7
Oberta de Catalunya	25,5	19,3	52,9	2,3	-
Pontificia Comillas	11,3	8,4	43,8	21,4	15,1
Pontificia de Salamanca	24,8	26,1	36,0	13,1	-
Ramón Llull	29,3	16,1	43,0	11,6	-
SEK	2,3	32,0	37,1	28,5	-
San Pablo-CEU	19,5	2,4	67,9	8,0	2,3
Vic	54,7	5,8	32,7	5,1	1,8

(1) Estudios conducentes a la obtención de dos titulaciones oficiales.



## D7.7. Porcentaje de mujeres por tipo de estudio

	Total	Diplomatura Universitaria	Ingeniería y Arquitectura Técnicas	Licenciatura	Ingeniería y Arquitectura	Titulaciones dobles (1)
<b>TOTAL</b>	<b>54,6</b>	<b>70,4</b>	<b>26,4</b>	<b>61,4</b>	<b>30,4</b>	<b>55,5</b>
<b>TOTAL U. PÚBLICAS</b>	<b>55,0</b>	<b>70,9</b>	<b>26,9</b>	<b>61,7</b>	<b>30,7</b>	<b>58,3</b>
Alcalá de Henares	52,2	74,7	21,6	61,4	28,5	-
Alicante	56,3	69,4	25,7	61,6	28,5	56,7
Almería	57,8	66,3	29,3	64,6	33,4	26,7
Autónoma de Barcelona	62,0	77,2	13,9	65,8	16,0	58,0
Autónoma de Madrid	62,3	82,9	50,7	60,5	19,1	55,9
Barcelona	64,5	71,7	13,1	62,5	37,0	-
Burgos	50,7	74,9	35,3	61,4	24,7	-
Cádiz	54,6	67,9	16,7	59,5	28,0	57,6
Cantabria	51,1	68,6	31,3	60,8	33,4	-
Carlos III	45,8	66,8	21,4	59,6	21,8	59,1
Castilla-La Mancha	55,0	72,9	26,7	59,5	28,9	-
Complutense de Madrid	63,3	72,1	22,0	62,5	35,2	65,1
Córdoba	52,8	65,6	18,4	59,7	31,8	-
Coruña, A	50,9	73,2	27,3	58,4	36,2	65,2
Extremadura	54,3	69,1	27,8	60,2	28,0	-
Girona	58,3	74,7	24,0	66,1	14,6	-
Granada	56,7	67,7	27,0	59,2	33,4	59,2
Huelva	54,6	69,4	21,2	60,8	45,1	-
Illes Balears	59,3	67,0	18,7	62,0	10,8	-
Jaén	53,0	67,6	18,6	64,3	20,8	56,8
Jaume I de Castellón	54,2	64,4	30,5	66,9	25,3	-
La Laguna	59,1	71,0	28,9	64,9	31,1	-
La Rioja	52,8	70,4	27,4	56,4	15,7	-
León	58,8	71,3	38,1	64,6	28,7	-
Lleida	53,5	72,0	29,8	58,3	39,0	53,8
Málaga	54,0	69,9	18,7	63,1	23,2	-
Miguel Hernández de Elche	50,7	67,1	26,1	62,8	25,3	-
Murcia	62,6	69,5	18,8	63,7	26,5	64,5
Oviedo	54,8	70,7	27,2	65,2	29,2	-
Pablo de Olavide	58,9	64,4	-	53,3	-	61,3
País Vasco	56,1	70,1	25,1	66,0	34,1	-
Palmas (Las)	51,9	70,9	28,7	60,3	31,0	-
Politécnica de Cartagena	28,6	60,8	20,6	56,1	20,8	-
Politécnica de Cataluña	27,1	57,1	24,0	46,4	27,4	10,0
Politécnica de Madrid	31,9	-	29,4	30,5	33,9	-
Politécnica de Valencia	37,3	69,5	28,8	59,2	35,4	-
Pompeu Fabra	57,8	60,6	23,1	64,5	13,7	64,5
Pública de Navarra	50,7	74,8	29,2	59,8	33,0	71,9
Rey Juan Carlos	56,4	64,3	30,9	57,0	37,2	59,4
Rovira i Virgili	58,7	73,1	19,5	66,6	30,6	-
Salamanca	59,8	71,5	30,0	65,1	40,4	38,8
Santiago	64,4	72,7	46,2	65,6	48,6	-
Sevilla	52,3	66,9	24,4	61,7	27,7	-
Valencia (Est. General)	65,4	73,8	13,0	63,8	28,3	-
Valladolid	52,7	70,3	31,5	61,9	35,1	56,6
Vigo	54,2	69,8	30,0	63,9	28,1	-
Zaragoza	54,1	73,1	25,3	62,5	28,3	-
U.N.E.D.	56,3	80,4	33,1	57,6	29,7	-
<b>TOTAL U. PRIVADAS</b>	<b>50,5</b>	<b>65,0</b>	<b>20,5</b>	<b>58,9</b>	<b>27,2</b>	<b>46,8</b>
Abat Oliba-CEU	56,5	-	-	56,5	-	-
Alfonso X El Sabio	40,8	59,2	19,3	51,3	23,5	57,8
Antonio de Nebrija	46,7	58,8	23,1	60,8	26,9	-
Camilo José Cela	53,3	85,2	16,2	62,3	31,7	-
Cardenal Herrera-CEU	62,2	73,2	28,8	63,9	32,7	-
Católica S. Antonio de Murcia	46,9	70,0	23,3	43,6	-	77,8
Católica de Ávila	35,2	25,0	22,2	54,5	31,1	44,6
Deusto	57,5	83,1	27,8	66,4	30,0	-
Europea Miguel de Cervantes	46,2	-	35,2	54,5	-	-
Europea de Madrid	42,4	56,0	17,3	47,2	26,0	41,6
Francisco de Vitoria	50,6	54,5	14,3	54,5	-	-
Internal. de Catalunya	57,3	71,1	29,0	56,1	38,1	-
Mondragón	42,5	87,4	27,2	72,4	21,6	-
Navarra	55,5	73,6	43,5	60,5	34,8	58,2
Oberta de Catalunya	46,6	48,1	13,2	59,3	18,5	-
Pontificia Comillas	47,8	80,9	18,0	59,4	21,7	43,1
Pontificia de Salamanca	46,8	75,2	16,6	60,5	15,8	-
Ramón Llull	55,5	78,4	20,3	60,2	29,0	-
SEK	44,5	71,4	29,5	61,3	37,5	-
San Pablo-CEU	55,1	59,8	22,6	56,3	43,8	55,1
Vic	63,5	74,8	18,8	61,3	17,6	35,3

(1) Estudios conducentes a la obtención de dos titulaciones oficiales.

## D7.8. Alumnado graduado en primer y segundo ciclo de Educación Universitaria. Curso 2002-03

	DIPLOMADOS UNIVERSITARIOS Y ARQUITECTOS E INGENIEROS TÉCNICOS		LICENCIADOS UNIVERSITARIOS Y ARQUITECTOS E INGENIEROS		TITULACIONES DOBLES (1)	
	Total	% Mujeres	Total	% Mujeres	Total	% Mujeres
<b>TOTAL</b>	<b>89.565</b>	<b>61,6</b>	<b>115.136</b>	<b>58,0</b>	<b>147</b>	<b>53,5</b>
<b>TOTAL U. PÚBLICAS</b>	<b>80.505</b>	<b>61,8</b>	<b>102.182</b>	<b>58,7</b>	<b>147</b>	<b>66,0</b>
Alcalá de Henares	1.094	65,0	1.491	63,2	-	-
Alicante	1.678	66,4	1.692	61,6	-	-
Almería	1.214	62,9	647	64,5	-	-
Autónoma de Barcelona	2.191	73,2	3.689	66,0	-	-
Autónoma de Madrid	1.256	83,8	3.485	61,0	-	-
Barcelona	2.627	75,5	5.980	64,9	-	-
Burgos	953	62,4	456	61,6	-	-
Cádiz	2.052	61,0	1.391	60,3	-	-
Cantabria	957	60,4	1.031	52,1	-	-
Carlos III	628	53,8	1.253	49,5	147	66,0
Castilla-La Mancha	2.947	65,8	1.777	56,0	-	-
Complutense de Madrid	3.923	69,0	10.076	64,1	-	-
Córdoba	1.146	57,5	1.458	56,9	-	-
Coruña, A	1.834	56,7	2.031	51,1	-	-
Extremadura	2.380	64,9	1.677	57,0	-	-
Girona	1.110	63,6	703	59,9	-	-
Granada	3.053	65,1	5.275	58,8	-	-
Huelva	1.499	56,8	499	63,3	-	-
Illes Balears	1.027	66,1	782	61,9	-	-
Jaén	1.228	54,3	732	66,0	-	-
Jaume I de Castellón	751	61,9	749	62,9	-	-
La Laguna	1.085	59,4	1.516	63,6	-	-
La Rioja	560	62,3	281	55,9	-	-
León	996	61,3	1.038	57,9	-	-
Lleida	1.029	63,8	851	56,4	-	-
Málaga	1.982	65,0	2.273	59,9	-	-
Miguel Hernández de Elche	451	52,1	488	56,8	-	-
Murcia	1.639	71,3	1.984	62,3	-	-
Oviedo	2.377	57,3	2.027	64,8	-	-
Pablo de Olavide	354	70,1	278	56,8	-	-
País Vasco	3.495	64,4	4.745	62,5	-	-
Palmas (Las)	1.348	54,1	1.295	55,1	-	-
Politécnica de Cartagena	428	33,9	168	28,0	-	-
Politécnica de Cataluña	2.631	28,7	1.920	25,5	-	-
Politécnica de Madrid	1.794	32,7	2.743	36,9	-	-
Politécnica de Valencia	2.140	34,3	2.567	39,2	-	-
Pompeu Fabra	679	56,1	1.137	66,8	-	-
Pública de Navarra	891	64,2	619	56,4	-	-
Rey Juan Carlos	1.274	67,7	534	51,9	-	-
Rovira i Virgili	1.190	66,9	863	62,8	-	-
Salamanca	2.052	66,7	2.649	65,9	-	-
Santiago	1.710	71,9	3.353	67,2	-	-
Sevilla	3.739	59,5	5.643	56,5	-	-
Valencia (Est. General)	3.075	74,0	5.055	66,5	-	-
Valladolid	2.851	62,3	2.626	52,6	-	-
Vigo	2.129	66,4	1.695	56,4	-	-
Zaragoza	2.972	62,9	2.892	55,4	-	-
U.N.E.D.	86	15,1	4.068	52,4	-	-
<b>TOTAL U. PRIVADAS</b>	<b>9.060</b>	<b>59,2</b>	<b>12.954</b>	<b>52,1</b>	-	-
Abat Oliba-CEU	-	-	-	-	-	-
Alfonso X El Sabio	1.001	49,1	1.164	36,3	-	-
Antonio de Nebrija	133	36,8	279	50,2	-	-
Camilo José Cela	42	54,8	11	81,8	-	-
Cardenal Herrera-CEU	406	50,2	640	60,9	-	-
Católica S. Antonio de Murcia	415	59,5	387	45,2	-	-
Católica de Ávila	35	22,9	54	50,0	-	-
Deusto	1.061	61,5	1.947	58,3	-	-
Europea Miguel de Cervantes	-	-	-	-	-	-
Europea de Madrid	584	50,5	907	39,1	-	-
Francisco de Vitoria	-	-	-	-	-	-
Internal. de Catalunya	228	74,6	324	49,4	-	-
Mondragón	364	47,3	275	46,5	-	-
Navarra	423	78,3	1.602	56,5	-	-
Oberta de Catalunya	248	32,7	586	57,3	-	-
Pontificia Comillas	465	54,2	1.046	48,2	-	-
Pontificia de Salamanca	902	58,8	897	51,4	-	-
Ramón Llull	1.382	71,6	1.708	57,4	-	-
SEK	159	17,6	184	60,9	-	-
San Pablo-CEU	471	59,9	802	53,1	-	-
Vic	741	75,8	141	58,9	-	-

(1) Estudios conducentes a la obtención de dos titulaciones oficiales.

## D7.9. Alumnado matriculado en cursos de doctorado y tesis doctorales aprobadas

	ALUMNADO MATRICULADO EN CURSOS DE DOCTORADO		TESIS DOCTORALES APROBADAS (Curso 2002-03)	
	Total	% Mujeres	Total	% Mujeres
<b>TOTAL</b>	<b>77.439</b>	<b>50,6</b>	<b>7.467</b>	<b>45,4</b>
<b>TOTAL U. PÚBLICAS</b>	<b>73.740</b>	<b>50,9</b>	<b>7.128</b>	<b>45,5</b>
Alcalá de Henares	2.401	54,9	106	51,9
Alicante	1.095	48,0	72	36,1
Almería	505	43,0	65	52,3
Autónoma de Barcelona	3.827	58,1	310	47,4
Autónoma de Madrid	3.782	54,8	424	47,9
Barcelona	3.199	54,5	473	48,8
Burgos	274	55,1	30	56,7
Cádiz	648	48,1	97	48,5
Cantabria	596	53,9	64	50,0
Carlos III	557	38,4	77	41,6
Castilla-La Mancha	725	44,3	64	37,5
Complutense de Madrid	11.576	55,5	671	47,8
Córdoba	806	47,5	197	37,6
Coruña, A	843	47,9	62	46,8
Extremadura	1.157	50,1	94	45,7
Girona	455	49,2	35	45,7
Granada	2.780	48,1	646	48,8
Huelva	334	50,3	26	46,2
Illes Balears	383	47,0	34	38,2
Jaén	392	48,5	55	50,9
Jaume I de Castellón	436	54,6	29	51,7
La Laguna	1.362	55,0	140	48,6
La Rioja	470	48,5	22	50,0
León	650	51,7	110	52,7
Lleida	379	48,8	39	33,3
Málaga	1.200	52,3	200	49,5
Miguel Hernández de Elche	472	51,5	74	45,9
Murcia	1.240	53,9	162	35,8
Oviedo	1.220	54,3	162	45,1
Pablo de Olavide	164	54,9	13	46,2
País Vasco	2.154	51,6	202	49,5
Palmas (Las)	970	51,0	123	52,8
Politécnica de Cartagena	229	31,4	15	13,3
Politécnica de Cataluña	2.131	32,3	178	25,3
Politécnica de Madrid	2.352	29,5	180	27,8
Politécnica de Valencia	1.334	41,7	205	34,1
Pompeu Fabra	742	49,3	38	44,7
Pública de Navarra	527	44,4	44	38,6
Rey Juan Carlos	377	50,9	25	48,0
Rovira i Virgili	420	49,5	77	58,4
Salamanca	2.222	56,6	163	47,9
Santiago	1.535	54,7	207	47,8
Sevilla	3.447	48,1	307	44,6
Valencia (Est. General)	2.848	56,4	303	48,2
Valladolid	1.396	53,0	128	48,4
Vigo	1.140	55,4	75	52,0
Zaragoza	2.144	52,9	192	44,8
U.N.E.D.	3.844	45,0	113	37,2
<b>TOTAL U. PRIVADAS</b>	<b>3.699</b>	<b>44,0</b>	<b>339</b>	<b>41,6</b>
Abat Oliba-CEU	51	21,6	-	-
Alfonso X El Sabio	53	41,5	-	-
Antonio de Nebrija	133	53,4	-	-
Camilo José Cela	26	50,0	-	-
Cardenal Herrera-CEU	88	59,1	6	33,3
Católica S. Antonio de Murcia	99	40,4	-	-
Católica de Ávila	-	-	-	-
Deusto	307	50,8	20	60,0
Europea Miguel de Cervantes	-	-	-	-
Europea de Madrid	78	32,1	6	33,3
Francisco de Vitoria	-	-	-	-
Internal. de Catalunya	147	40,1	12	16,7
Mondragón	58	36,2	2	50,0
Navarra	1.108	51,6	174	42,5
Oberta de Catalunya	160	33,1	-	-
Pontificia Comillas	430	42,1	35	34,3
Pontificia de Salamanca (1)	172	26,7	34	41,2
Ramón Llull (1)	544	35,1	27	33,3
SEK	17	58,8	-	-
San Pablo-CEU	203	42,9	23	56,5
Vic	25	72,0	-	-

(1) Los datos de Tesis Doctorales aprobadas son del curso 2001-02.

## D7.10. Profesorado y alumnado matriculado, por comunidad autónoma

	TOTAL	UNIVERSIDADES PÚBLICAS			UNIVERSIDADES PRIVADAS	
		Total	Centros Universidad	Centros adscritos públicos		Centros adscritos privados
<b>PROFESORADO</b>						
<b>TOTAL</b>	<b>105.469</b>	<b>94.308</b>	<b>87.879</b>	<b>2.258</b>	<b>4.171</b>	<b>11.161</b>
Andalucía	15.715	15.715	14.869	233	613	-
Aragón	3.078	3.078	2.929	61	88	-
Asturias (Principado de)	2.136	2.136	2.013	71	52	-
Balears (Illes)	1.182	1.182	1.054	28	100	-
Canarias	3.462	3.462	3.397	65	-	-
Cantabria	1.129	1.129	1.108	-	21	-
Castilla y León	7.577	6.527	6.279	156	92	1.050
Castilla - La Mancha	1.948	1.948	1.908	40	-	-
Cataluña	17.510	15.743	13.653	856	1.234	1.767
Comunidad Valenciana	10.938	10.484	9.742	61	681	454
Extremadura	1.870	1.870	1.804	21	45	-
Galicia	5.395	5.395	4.953	318	124	-
Madrid (Comunidad de)	19.967	16.597	15.507	189	901	3.370
Murcia (Región de)	2.828	2.507	2.445	31	31	321
Navarra (Comunidad Foral de)	2.244	773	773	-	-	1.471
País Vasco	4.807	3.955	3.741	79	135	852
Rioja (La)	496	496	447	49	-	-
Ceuta	21	21	-	-	21	-
Melilla	33	33	-	-	33	-
U.N.E.D. / Oberta de Cataluña	3.133	1.257	1.257	-	-	1.876
<b>ALUMNADO MATRICULADO (Primer y Segundo Ciclo)</b>						
<b>TOTAL</b>	<b>1.488.574</b>	<b>1.359.606</b>	<b>1.282.991</b>	<b>22.615</b>	<b>54.000</b>	<b>128.968</b>
Andalucía	240.725	240.725	227.326	1.849	11.550	-
Aragón	35.266	35.266	31.790	235	3.241	-
Asturias (Principado de)	33.433	33.433	31.156	1.393	884	-
Balears (Illes)	13.709	13.709	11.900	177	1.632	-
Canarias	47.044	47.044	46.548	496	-	-
Cantabria	12.264	12.264	11.893	-	371	-
Castilla y León	89.077	81.624	78.311	1.262	2.051	7.453
Castilla - La Mancha	31.734	31.734	31.572	162	-	-
Cataluña	188.908	170.834	151.252	9.086	10.496	18.074
Comunidad Valenciana	143.580	136.832	130.652	375	5.805	6.748
Extremadura	25.912	25.912	25.378	176	358	-
Galicia	84.288	84.288	79.534	2.736	2.018	-
Madrid (Comunidad de)	238.226	201.226	184.984	3.292	12.950	37.000
Murcia (Región de)	38.862	34.117	32.764	191	1.162	4.745
Navarra (Comunidad Foral de)	16.524	7.651	7.651	-	-	8.873
País Vasco	66.649	50.562	49.042	605	915	16.087
Rioja (La)	6.825	6.825	6.245	580	-	-
Ceuta	1.001	1.001	625	-	376	-
Melilla	858	858	667	-	191	-
U.N.E.D. / Oberta de Cataluña	173.689	143.701	143.701	-	-	29.988

## D7.11. Tasas netas de escolarización en Educación Universitaria

	TOTAL	18 años	19 años	20 años	21 años	22 años	23 años	24 años	25 a 29 años
<b>AMBOS SEXOS</b>	<b>1.566.013</b>	<b>23,7</b>	<b>27,8</b>	<b>28,6</b>	<b>28,1</b>	<b>26,7</b>	<b>22,5</b>	<b>17,7</b>	<b>9,0</b>
Andalucía	251.001	20,0	24,0	25,2	25,0	24,1	21,3	16,4	7,9
Aragón	37.410	26,2	29,4	30,0	28,5	26,7	22,1	16,5	7,8
Asturias (Principado de)	34.653	26,2	28,1	28,7	28,1	26,8	24,4	19,9	10,1
Baleares (Islas)	14.092	9,8	12,5	13,1	11,9	11,4	9,7	7,6	3,6
Canarias	49.376	16,2	18,3	18,5	17,8	16,9	14,5	11,9	6,6
Cantabria	12.860	20,4	20,5	21,9	18,0	18,1	16,8	12,9	6,3
Castilla y León	93.808	26,3	32,4	34,9	34,8	33,1	28,9	22,5	10,8
Castilla - La Mancha	32.459	12,4	16,2	16,9	16,5	14,8	11,5	8,9	4,2
Cataluña	200.828	25,0	28,5	28,8	27,9	25,3	20,2	15,2	6,9
Comunidad Valenciana	149.853	23,8	27,7	27,2	27,4	26,7	22,4	17,5	8,0
Extremadura	27.069	15,0	19,3	21,9	22,3	21,3	17,9	14,5	6,2
Galicia	87.806	22,1	25,5	26,5	25,8	25,4	22,5	18,5	9,5
Madrid (Comunidad de)	260.194	33,5	41,5	41,5	40,6	37,3	29,5	21,8	9,1
Murcia (Región de)	40.430	22,0	24,7	26,0	24,1	21,8	18,1	13,9	6,5
Navarra (Comunidad Foral de)	18.159	36,5	37,9	38,1	35,7	29,3	20,6	13,5	5,3
País Vasco	69.168	35,5	36,3	36,6	33,5	32,3	23,4	17,5	6,9
Rioja (La)	7.295	15,3	17,1	17,0	16,4	16,0	13,7	13,1	7,9
Ceuta	1.001	9,3	10,1	11,5	8,4	8,2	7,8	6,1	3,1
Melilla	858	8,4	7,8	10,8	8,4	7,8	6,7	3,8	2,8
U.N.E.D./Oberta de Cataluña	177.693	-	-	-	-	-	-	-	-
<b>HOMBRES</b>	<b>714.184</b>	<b>18,4</b>	<b>21,8</b>	<b>22,4</b>	<b>23,0</b>	<b>22,7</b>	<b>20,3</b>	<b>16,6</b>	<b>8,8</b>
Andalucía	115.074	15,6	18,6	19,6	20,6	20,5	19,5	15,5	8,1
Aragón	17.189	21,0	23,7	23,2	22,9	23,6	20,0	15,2	7,8
Asturias (Principado de)	15.685	21,6	22,2	23,2	22,5	21,7	21,4	18,1	9,9
Balears (Illes)	5.780	6,5	9,2	9,3	9,1	8,3	7,9	6,5	3,2
Canarias	21.968	12,0	13,9	14,0	14,3	14,3	12,7	10,6	6,4
Cantabria	6.269	17,0	18,2	18,8	16,1	16,3	16,3	12,9	6,7
Castilla y León	41.446	19,8	23,7	25,7	27,1	27,2	25,5	20,6	10,6
Castilla - La Mancha	14.455	8,8	12,0	12,6	13,5	12,5	10,3	8,5	4,2
Cataluña	90.874	18,9	22,2	22,0	22,4	21,6	18,5	14,5	7,0
Comunidad Valenciana	69.137	18,1	21,9	21,5	22,5	23,1	20,4	16,8	8,1
Extremadura	12.418	11,5	15,4	17,0	18,4	18,5	16,3	14,5	6,3
Galicia	37.697	15,6	18,4	18,9	19,9	20,6	19,0	16,3	9,1
Madrid (Comunidad de)	123.528	28,1	34,9	35,4	35,4	33,7	28,2	22,0	9,4
Murcia (Región de)	18.113	16,1	18,5	20,1	18,9	18,0	16,1	13,0	6,4
Navarra (Comunidad Foral de)	8.107	26,0	29,4	28,3	29,8	23,6	19,0	13,6	5,5
País Vasco	31.386	29,0	29,1	28,4	27,5	27,8	22,2	17,2	6,9
Rioja (La)	3.460	12,9	13,5	12,1	14,0	13,5	12,2	11,4	7,9
Ceuta	338	5,9	5,8	7,0	5,3	4,7	4,6	4,1	2,3
Melilla	277	4,4	3,4	6,9	6,2	5,6	4,3	2,4	1,8
U.N.E.D./Oberta de Cataluña	80.983	-	-	-	-	-	-	-	-
<b>MUJERES</b>	<b>851.829</b>	<b>29,2</b>	<b>34,1</b>	<b>35,2</b>	<b>33,4</b>	<b>30,9</b>	<b>24,8</b>	<b>18,8</b>	<b>9,2</b>
Andalucía	135.927	24,6	29,7	31,0	29,6	27,7	23,1	17,4	7,7
Aragón	20.221	31,7	35,4	37,3	34,5	30,0	24,3	17,8	7,8
Asturias (Principado de)	18.968	31,1	34,3	34,4	33,9	32,2	27,4	21,7	10,2
Balears (Illes)	8.312	13,3	16,0	17,0	14,9	14,7	11,6	8,7	4,1
Canarias	27.408	20,5	22,8	23,1	21,4	19,5	16,3	13,2	6,9
Cantabria	6.591	23,9	22,9	25,2	19,9	20,1	17,3	13,0	5,9
Castilla y León	52.362	33,1	41,7	44,7	43,0	39,4	32,4	24,6	10,9
Castilla - La Mancha	18.004	16,2	20,6	21,5	19,8	17,3	12,9	9,2	4,3
Cataluña	109.954	31,3	35,2	35,9	33,5	29,2	21,9	16,0	6,8
Comunidad Valenciana	80.716	29,8	33,8	33,2	32,5	30,5	24,5	18,3	8,0
Extremadura	14.651	18,7	23,5	27,1	26,3	24,3	19,6	14,4	6,2
Galicia	50.109	28,9	33,0	34,4	32,0	30,3	26,2	20,9	9,9
Madrid (Comunidad de)	136.666	39,1	48,3	47,9	45,9	41,0	30,8	21,5	8,7
Murcia (Región de)	22.317	28,3	31,2	32,2	29,7	25,9	20,3	15,0	6,7
Navarra (Comunidad Foral de)	10.052	48,0	47,2	48,5	41,9	35,3	22,4	13,3	5,1
País Vasco	37.782	42,3	44,0	45,2	39,8	36,9	24,6	17,8	6,8
Rioja (La)	3.835	17,9	20,9	22,2	18,9	18,5	15,3	14,9	8,0
Ceuta	663	12,7	14,4	16,0	11,6	12,2	11,7	8,4	4,1
Melilla	581	12,9	12,7	15,1	10,8	10,2	9,4	5,2	3,7
U.N.E.D./Oberta de Cataluña	96.710	-	-	-	-	-	-	-	-

## D7.12. Distribución porcentual del alumnado, por área de estudio

	CC. Experi- mentales	CC. de la Salud	CC. Sociales y Jurídicas	Humani- dades	Técnicas	Titulaciones dobles (1)
<b>TOTAL PRIMER Y SEGUNDO CICLO</b>						
<b>TOTAL</b>	<b>7,0</b>	<b>8,1</b>	<b>48,1</b>	<b>9,6</b>	<b>26,6</b>	<b>0,57</b>
Andalucía	8,9	8,9	48,4	10,0	23,1	0,66
Aragón	7,7	10,4	43,5	6,9	31,4	-
Asturias (Principado de)	8,7	5,1	46,4	7,9	31,9	-
Balears (Illes)	8,3	5,0	65,0	10,2	11,5	-
Canarias	5,2	8,8	48,1	10,3	27,5	-
Cantabria	4,1	6,7	43,2	4,5	41,4	-
Castilla y León	7,6	8,8	41,9	9,8	31,4	0,43
Castilla - La Mancha	3,5	8,1	52,2	9,4	26,8	-
Cataluña	7,7	9,6	44,6	10,5	27,4	0,20
Comunidad Valenciana	7,1	8,8	41,7	9,6	32,7	0,09
Extremadura	8,4	12,7	43,2	7,6	28,2	0,00
Galicia	8,2	9,3	47,1	7,6	27,8	0,05
Madrid (Comunidad de)	7,7	9,9	44,0	7,2	29,0	2,19
Murcia (Región de)	8,0	12,1	49,9	8,2	21,0	0,70
Navarra (Comunidad Foral de)	7,7	16,7	37,7	5,5	29,5	2,90
País Vasco	6,3	5,2	46,6	8,3	33,7	-
Rioja (La)	7,2	3,7	48,0	15,5	25,6	-
Ceuta	0,0	37,6	58,7	0,0	3,7	-
Melilla	0,0	22,3	77,7	0,0	0,0	-
U.N.E.D./Oberta de Cataluña	2,6	0,0	67,3	14,9	15,1	-
<b>ESTUDIOS DE PRIMER CICLO</b>						
<b>TOTAL</b>	<b>1,0</b>	<b>9,6</b>	<b>49,3</b>	<b>0,1</b>	<b>40,1</b>	
Andalucía	0,7	7,8	58,9	0,0	32,6	
Aragón	2,0	6,8	48,9	0,0	42,2	
Asturias (Principado de)	0,0	5,7	50,7	0,0	43,7	
Balears (Illes)	0,0	8,5	73,6	0,0	18,0	
Canarias	0,0	8,0	46,6	0,0	45,4	
Cantabria	0,0	4,1	52,4	0,0	43,5	
Castilla y León	0,9	9,1	44,5	0,3	45,2	
Castilla - La Mancha	0,0	11,8	54,2	0,0	34,0	
Cataluña	1,6	12,9	47,2	0,0	38,3	
Comunidad Valenciana	1,1	9,9	44,5	0,0	44,5	
Extremadura	0,6	12,7	49,6	0,0	37,2	
Galicia	0,0	9,8	50,8	0,0	39,5	
Madrid (Comunidad de)	1,9	15,1	39,4	0,0	43,5	
Murcia (Región de)	1,7	15,6	51,8	0,0	30,9	
Navarra (Comunidad Foral de)	4,1	16,1	32,3	6,4	41,1	
País Vasco	1,2	4,1	49,2	0,2	45,3	
Rioja (La)	0,0	7,0	48,8	0,0	44,2	
Ceuta	0,0	40,2	55,9	0,0	4,0	
Melilla	0,0	25,0	75,0	0,0	0,0	
U.N.E.D./Oberta de Cataluña	0,0	0,0	50,8	0,0	49,2	
<b>ESTUDIOS DE PRIMER Y SEGUNDO CICLO</b>						
<b>TOTAL</b>	<b>10,9</b>	<b>7,2</b>	<b>47,8</b>	<b>15,7</b>	<b>18,3</b>	
Andalucía	14,9	9,8	41,6	17,1	16,7	
Aragón	13,1	13,9	38,4	13,5	21,1	
Asturias (Principado de)	16,3	4,6	42,7	14,8	21,6	
Balears (Illes)	20,3	0,0	52,7	24,7	2,3	
Canarias	9,0	9,5	49,1	17,8	14,6	
Cantabria	7,8	9,2	34,8	8,7	39,4	
Castilla y León	13,7	8,6	40,0	18,5	19,3	
Castilla - La Mancha	7,9	3,3	49,6	21,5	17,6	
Cataluña	11,7	7,5	43,2	17,2	20,5	
Comunidad Valenciana	11,1	8,1	39,9	15,9	25,0	
Extremadura	18,8	12,6	34,6	17,7	16,2	
Galicia	13,3	8,9	44,9	12,4	20,5	
Madrid (Comunidad de)	10,4	8,0	47,3	10,5	23,8	
Murcia (Región de)	13,9	9,1	48,9	15,8	12,3	
Navarra (Comunidad Foral de)	10,0	17,8	42,5	5,3	24,4	
País Vasco	9,7	5,8	44,9	13,6	26,0	
Rioja (La)	15,3	0,0	47,1	32,8	4,8	
Ceuta	0,0	0,0	100,0	0,0	0,0	
Melilla	0,0	0,0	100,0	0,0	0,0	
U.N.E.D./Oberta de Cataluña	3,5	0,0	72,7	19,8	3,9	

(1) Estudios conducentes a la obtención de dos titulaciones oficiales.

## D7.13. Porcentaje de mujeres en cada área de estudio

	Total	CC. Experi- mentales	CC. de la Salud	CC. Sociales y Jurídicas	Humani- dades	Técnicas	Titulaciones dobles (1)
<b>TOTAL PRIMER Y SEGUNDO CICLO</b>							
<b>TOTAL</b>	<b>54,6</b>	<b>59,3</b>	<b>74,3</b>	<b>63,2</b>	<b>64,5</b>	<b>28,1</b>	<b>55,5</b>
Andalucía	54,4	55,8	69,8	63,4	64,1	24,7	59,5
Aragón	54,1	63,6	76,7	65,2	66,1	26,3	-
Asturias (Principado de)	54,8	63,5	75,5	67,3	66,7	27,9	-
Baleares (Illes)	59,3	55,6	81,0	65,2	60,9	18,0	-
Canarias	55,6	58,9	72,1	65,5	63,7	29,5	-
Cantabria	51,1	45,0	78,0	65,3	52,9	32,3	-
Castilla y León	55,9	62,8	78,7	65,5	64,3	32,7	44,0
Castilla - La Mancha	55,7	66,0	80,5	63,8	66,1	27,6	-
Cataluña	55,1	62,0	77,4	65,2	65,9	24,7	46,2
Comunidad Valenciana	54,0	61,9	75,4	64,2	65,6	30,0	56,7
Extremadura	54,3	61,1	72,6	62,5	68,2	27,9	-
Galicia	57,2	62,2	75,5	64,7	69,6	33,6	65,2
Madrid (Comunidad de)	52,6	60,0	71,8	60,8	65,4	28,5	54,4
Murcia (Región de)	55,4	62,6	69,8	63,5	63,9	21,6	64,9
Navarra (Comunidad Foral de)	56,0	70,1	75,8	62,1	40,0	35,3	63,9
País Vasco	54,8	67,2	83,0	66,7	66,0	28,7	-
Rioja (La)	52,8	60,9	91,3	61,7	56,3	26,3	-
Ceuta	66,2	-	75,3	64,1	-	8,1	-
Melilla	67,7	-	74,3	65,8	-	-	-
U.N.E.D./Oberta de Cataluña	54,7	32,0	-	59,9	62,3	27,7	-
<b>ESTUDIOS DE PRIMER CICLO</b>							
<b>TOTAL</b>	<b>52,8</b>	<b>73,2</b>	<b>79,9</b>	<b>68,6</b>	<b>38,6</b>	<b>26,4</b>	
Andalucía	52,6	62,1	77,1	66,4	-	21,7	
Aragón	52,9	70,7	87,9	71,1	-	25,3	
Asturias (Principado de)	51,7	-	82,4	69,4	-	27,2	
Baleares (Illes)	58,4	-	81,0	65,4	-	18,7	
Canarias	51,8	-	78,9	69,6	-	28,8	
Cantabria	52,4	-	91,7	66,8	-	31,3	
Castilla y León	53,9	61,7	86,2	69,1	68,6	32,1	
Castilla - La Mancha	57,0	-	83,3	70,0	-	27,1	
Cataluña	53,7	74,8	81,0	70,6	-	22,7	
Comunidad Valenciana	51,6	83,1	79,9	68,1	-	27,9	
Extremadura	53,8	63,1	80,0	66,4	-	27,8	
Galicia	56,4	-	83,6	69,5	-	32,9	
Madrid (Comunidad de)	51,3	70,0	74,9	69,2	-	26,0	
Murcia (Región de)	54,1	76,4	73,1	67,4	-	20,8	
Navarra (Comunidad Foral de)	57,0	87,3	97,7	70,9	24,9	32,0	
País Vasco	51,1	91,1	88,5	70,1	63,3	25,9	
Rioja (La)	51,4	-	91,3	67,4	-	27,4	
Ceuta	66,0	-	75,3	63,5	-	8,1	
Melilla	66,1	-	74,3	63,3	-	-	
U.N.E.D./Oberta de Cataluña	48,7	-	-	69,1	-	27,6	
<b>ESTUDIOS DE PRIMER Y SEGUNDO CICLO</b>							
<b>TOTAL</b>	<b>55,7</b>	<b>58,6</b>	<b>69,5</b>	<b>59,8</b>	<b>64,6</b>	<b>30,4</b>	
Andalucía	55,6	55,5	65,6	60,4	64,1	28,9	
Aragón	55,3	62,6	71,5	58,0	66,1	28,3	
Asturias (Principado de)	57,4	63,5	67,9	65,1	66,7	29,2	
Baleares (Illes)	60,7	55,6	-	64,8	60,9	10,8	
Canarias	58,4	58,9	67,9	62,6	63,7	31,0	
Cantabria	50,0	45,0	72,4	63,3	52,9	33,4	
Castilla y León	57,9	62,9	71,6	61,8	64,3	33,9	
Castilla - La Mancha	54,1	66,0	67,8	55,1	66,1	28,9	
Cataluña	56,0	60,9	73,3	61,4	65,9	27,1	
Comunidad Valenciana	55,5	60,5	71,7	61,3	65,6	32,6	
Extremadura	55,0	61,0	62,6	54,9	68,2	28,0	
Galicia	57,7	62,2	70,0	61,3	69,6	34,4	
Madrid (Comunidad de)	53,1	59,2	69,3	57,8	65,4	30,4	
Murcia (Región de)	56,5	61,1	64,7	59,7	63,9	23,3	
Navarra (Comunidad Foral de)	55,0	66,2	64,8	58,4	50,2	38,4	
País Vasco	57,2	65,3	80,4	64,3	66,1	32,0	
Rioja (La)	54,5	60,9	-	55,0	56,3	15,7	
Ceuta	69,2	-	-	69,2	-	-	
Melilla	81,1	-	-	81,1	-	-	
U.N.E.D./Oberta de Cataluña	56,6	32,0	-	57,8	62,3	28,2	

(1) Estudios conducentes a la obtención de dos titulaciones oficiales.

## D7.14. Relación entre el domicilio familiar del alumnado en E. Universitaria y la ubicación del centro en el que cursa los estudios (distribución porcentual)

(continúa)

Ubicación del centro universitario	Domicilio familiar									
	Andalucía	Aragón	Asturias	Balears (Illes)	Canarias	Cantabria	Castilla y León	Castilla - La Mancha	Cataluña	Comunidad Valenciana
<b>TOTAL</b>	100,0	100,0	100,0	100,0	100,0	100,0	100,0	100,0	100,0	100,0
Andalucía	<b>90,0</b>	0,3	0,4	1,3	1,4	0,5	0,3	3,0	0,1	0,4
Aragón	0,0	<b>76,1</b>	0,1	0,4	0,1	0,3	0,8	0,3	0,1	0,3
Asturias (Principado de)	0,0	0,0	<b>79,8</b>	0,0	0,1	2,6	0,6	0,0	0,0	0,0
Balears (Illes)	0,0	0,0	0,0	<b>59,4</b>	0,0	0,0	0,0	0,0	0,0	0,0
Canarias	0,1	0,0	0,1	0,2	<b>82,0</b>	0,2	0,1	0,0	0,0	0,0
Cantabria	0,0	0,1	0,6	0,0	0,1	<b>61,9</b>	0,4	0,0	0,0	0,0
Castilla y León	0,2	1,3	4,2	1,2	0,9	7,9	<b>80,0</b>	1,2	0,1	0,1
Castilla - La Mancha	0,1	0,2	0,1	0,1	0,1	0,2	0,1	<b>51,6</b>	0,0	0,2
Cataluña	0,1	4,2	0,2	16,2	0,4	0,3	0,2	0,1	<b>82,7</b>	1,0
Comunidad Valenciana	0,2	2,3	0,3	1,9	0,4	0,5	0,2	6,0	0,1	<b>88,8</b>
Extremadura	0,2	0,0	0,2	0,1	0,1	0,3	0,2	0,5	0,0	0,0
Galicia	0,0	0,1	2,8	0,3	0,2	0,6	0,8	0,1	0,0	0,0
Madrid (Comunidad de)	2,7	2,7	4,5	3,9	5,0	5,7	8,7	25,6	0,3	1,0
Murcia (Región de)	0,4	0,0	0,0	0,2	0,1	0,1	0,1	2,1	0,0	1,5
Navarra (Comunidad Foral de)	0,2	1,4	0,4	0,3	0,2	1,0	0,5	0,1	0,1	0,1
País Vasco	0,0	0,3	0,4	0,1	0,1	6,5	0,8	0,0	0,0	0,0
Rioja (La)	0,0	0,4	0,1	0,1	0,1	0,5	0,2	0,1	0,0	0,1
Ceuta	0,1	0,0	0,0	0,0	0,0	0,0	0,0	0,0	0,0	0,0
Melilla	0,0	0,0	0,0	0,0	0,0	0,0	0,0	0,0	0,0	0,0
Total de otras CC.AA. autónomas	<b>9,0</b>	<b>4,4</b>	<b>13,2</b>	<b>14,3</b>	<b>26,4</b>	<b>8,9</b>	<b>27,3</b>	<b>14,0</b>	<b>39,2</b>	<b>1,0</b>
Oberta de Cataluña	2,1	0,3	0,7	0,2	4,1	0,7	0,3	0,3	0,3	11,5
U.N.E.D	7,1	5,2	10,0	5,7	10,1	8,4	10,5	5,8	8,9	4,7

(conclusión)

Ubicación del centro universitario	Domicilio familiar									
	Extremadura	Galicia	Madrid	Murcia	Navarra	País Vasco	Rioja (La)	Ceuta	Melilla	Extranjero
<b>TOTAL</b>	100,0	100,0	100,0	100,0	100,0	100,0	100,0	100,0	100,0	<b>100,0</b>
Andalucía	6,8	0,2	0,2	3,1	0,4	0,3	0,6	40,1	34,2	9,6
Aragón	0,0	0,0	0,0	0,0	5,4	0,7	8,7	0,1	0,5	0,5
Asturias (Principado de)	0,0	0,4	0,0	0,0	0,1	0,1	0,2	0,0	0,1	0,6
Balears (Illes)	0,0	0,0	0,0	0,0	0,0	0,0	0,0	0,0	0,0	0,9
Canarias	0,1	0,1	0,0	0,0	0,1	0,1	0,1	0,1	0,1	1,7
Cantabria	0,0	0,0	0,0	0,0	0,3	0,5	1,2	0,0	0,1	0,7
Castilla y León	8,7	1,7	0,6	0,3	2,9	1,7	7,5	0,7	0,5	6,8
Castilla - La Mancha	0,6	0,0	0,9	0,3	0,0	0,0	0,1	0,1	0,1	0,2
Cataluña	0,1	0,3	0,0	0,2	0,9	0,7	1,1	0,1	0,2	9,5
Comunidad Valenciana	0,3	0,1	0,1	6,4	0,6	0,2	1,4	0,4	0,9	4,0
Extremadura	<b>70,5</b>	0,1	0,0	0,0	0,1	0,1	0,1	0,5	0,2	0,5
Galicia	0,1	<b>85,0</b>	0,1	0,0	0,2	0,3	0,6	0,1	0,2	7,8
Madrid (Comunidad de)	8,3	4,0	<b>85,4</b>	2,0	2,0	2,3	7,1	6,0	6,1	9,5
Murcia (Región de)	0,1	0,0	0,0	<b>81,5</b>	0,1	0,0	0,1	0,5	0,5	0,3
Navarra (Comunidad Foral de)	0,1	0,4	0,1	0,1	<b>62,2</b>	2,9	5,5	0,1	0,1	1,4
País Vasco	0,0	0,1	0,0	0,0	9,6	<b>84,1</b>	4,4	0,0	0,1	2,0
Rioja (La)	0,1	0,1	0,0	0,1	2,8	0,6	<b>51,5</b>	0,1	0,2	0,0
Ceuta	0,0	0,0	0,0	0,0	0,0	0,0	0,0	<b>34,0</b>	0,2	0,1
Melilla	0,0	0,0	0,0	0,0	0,0	0,0	0,0	0,0	<b>35,7</b>	0,0
Total de otras CC.AA. autónomas	<b>25,4</b>	<b>7,5</b>	<b>2,2</b>	<b>12,6</b>	<b>25,5</b>	<b>10,5</b>	<b>38,9</b>	<b>48,7</b>	<b>44,0</b>	<b>56,1</b>
Oberta de Cataluña	0,1	0,5	0,7	0,3	0,3	0,3	0,2	0,4	0,4	13,1
U.N.E.D	4,0	7,0	11,7	5,6	12,0	5,1	9,4	16,9	19,9	30,7



**D7.15. Distribución porcentual del alumnado según Comunidad Autónoma de ubicación del centro y según Comunidad Autónoma del domicilio familiar**

	% de alumnado matriculado según ubicación del centro	% de alumnado matriculado según el domicilio familiar
<b>TOTAL</b>	<b>100,0</b>	<b>100,0</b>
Andalucía	16,2	17,0
Aragón	2,4	3,0
Asturias (Principado de)	2,2	2,8
Baleares (Illes)	0,8	1,4
Canarias	3,1	4,0
Cantabria	0,8	1,2
Castilla y León	6,0	6,5
Castilla-La Mancha	2,1	3,9
Cataluña	12,5	14,1
Comunidad Valenciana	9,6	10,6
Extremadura	1,7	2,5
Galicia	5,7	6,8
Madrid (Comunidad de)	16,3	16,0
Murcia (Región de)	2,7	3,0
Navarra (Comunidad Foral de)	1,1	1,2
País Vasco	4,5	5,2
Rioja (La)	0,5	0,6
Ceuta	0,1	0,1
Melilla	0,0	0,1
Oberta de Cataluña	2,0	-
U.N.E.D	9,7	-

## D7.16. Alumnado matriculado, nuevo inscrito y graduado por estudios. Distribución porcentual por sexo

(continúa)

	Alumnado matriculado			Alumnado Nuevo Inscrito			Alumnado Graduado (2002-03)		
	TOTAL	Hombres	Mujeres	TOTAL	Hombres	Mujeres	TOTAL	Hombres	Mujeres
<b>DIPLOMATURA, ARQUITECTURA E INGENIERÍA TÉCNICA</b>									
<b>TOTAL</b>	<b>571.177</b>	<b>47,2</b>	<b>52,8</b>	<b>138.942</b>	<b>43,1</b>	<b>56,9</b>	<b>89.565</b>	<b>38,4</b>	<b>61,6</b>
<b>CC. Experimentales</b>	<b>5.520</b>	<b>26,8</b>	<b>73,2</b>	<b>1.467</b>	<b>20,5</b>	<b>79,5</b>	<b>859</b>	<b>28,8</b>	<b>71,2</b>
Diplomatura en Estadística	2.167	47,7	52,3	304	48,0	52,0	446	40,8	59,2
Nutrición y dietética	3.353	13,2	86,8	1.163	13,3	86,7	413	15,7	84,3
<b>CC. de la Salud</b>	<b>54.609</b>	<b>20,1</b>	<b>79,9</b>	<b>16.161</b>	<b>19,8</b>	<b>80,2</b>	<b>14.436</b>	<b>20,0</b>	<b>80,0</b>
Enfermería	31.823	14,9	85,1	9.629	15,1	84,9	8.730	14,5	85,5
Fisioterapia	11.830	33,1	66,9	3.510	32,1	67,9	3.286	32,5	67,5
Logopedia	2.227	8,1	91,9	701	15,1	84,9	513	7,2	92,8
Óptica y Optometría	4.066	28,8	71,2	848	25,9	74,1	808	31,8	68,2
Podología	1.904	35,6	64,4	509	35,2	64,8	450	39,3	60,7
Terapia Ocupacional	2.759	10,9	89,1	964	12,1	87,9	649	12,8	87,2
<b>CC. Sociales y Jurídicas</b>	<b>281.386</b>	<b>31,4</b>	<b>68,6</b>	<b>71.977</b>	<b>29,3</b>	<b>70,7</b>	<b>49.303</b>	<b>27,3</b>	<b>72,7</b>
CC. Empresariales	82.120	46,1	53,9	16.564	46,5	53,5	10.589	42,4	57,6
D.Biblioteconomía y Documenta.	3.995	29,0	71,0	943	28,7	71,3	865	23,8	76,2
D.Educación Social	17.253	16,5	83,5	7.696	14,1	85,9	1.942	12,4	87,6
D.Gestión y Admón.Pública	6.897	36,6	63,4	1.496	39,6	60,4	1.276	32,8	67,2
Maestro	89.908	25,9	74,1	24.506	25,7	74,3	21.572	23,3	76,7
Relaciones Laborales	34.900	33,3	66,7	6.464	35,7	64,3	5.859	28,9	71,1
Trabajo Social	16.212	13,8	86,2	4.233	14,2	85,8	3.279	20,4	79,6
Turismo	30.101	22,5	77,5	10.075	22,0	78,0	3.921	18,4	81,6
<b>Humanidades</b>	<b>544</b>	<b>61,4</b>	<b>38,6</b>	<b>143</b>	<b>51,7</b>	<b>48,3</b>	<b>100</b>	<b>48,0</b>	<b>52,0</b>
Bachiller Teológico	178	96,6	3,4	23	91,3	8,7	25	84,0	16,0
Cc. Religiosas	295	32,5	67,5	97	33,0	67,0	72	33,3	66,7
Estudios Eclesiásticos	71	93,0	7,0	23	91,3	8,7	3	100,0	0,0
<b>Técnicas</b>	<b>229.118</b>	<b>73,6</b>	<b>26,4</b>	<b>49.194</b>	<b>71,6</b>	<b>28,4</b>	<b>24.867</b>	<b>71,4</b>	<b>28,6</b>
Arquitectura Técnica	25.759	65,6	34,4	4.667	64,0	36,0	3.289	64,4	35,6
Diplomado Informática	5	60,0	40,0	0	-	-	0	-	-
Ing. Téc. Aeronáutica	1.769	74,7	25,3	488	74,6	25,4	137	74,5	25,5
Ing. Téc. Agrícola	19.486	55,7	44,3	2.498	59,5	40,5	3.003	54,1	45,9
Ing. Téc. Diseño Industrial	5.019	56,8	43,2	1.158	53,5	46,5	766	57,0	43,0
Ing. Téc. Forestal	6.090	60,9	39,1	889	60,6	39,4	789	60,8	39,2
Ing. Téc. Industrial	60.826	80,6	19,4	12.033	81,5	18,5	8.112	78,3	21,7
Ing. Téc. Informática de Gestión	34.931	72,6	27,4	8.993	67,4	32,6	2.706	70,7	29,3
Ing. Téc. Informática de Sistemas	34.544	81,8	18,2	9.902	70,9	29,1	2.006	84,2	15,8
Ing. Téc. Minera	2.880	74,6	25,4	533	73,5	26,5	421	74,3	25,7
Ing. Téc. Naval	1.741	77,9	22,1	288	79,5	20,5	281	76,9	23,1
Ing. Téc. Topográfica	4.048	66,1	33,9	735	65,4	34,6	442	62,7	37,3
Ing. Téc. de Obras Públicas	10.777	70,4	29,6	2.430	70,4	29,6	807	70,5	29,5
Ing. Téc. de Telecomunicación	19.479	78,0	22,0	4.211	76,8	23,2	1.784	80,0	20,0
Marina Civil (Dipl.)	1.764	81,7	18,3	369	82,4	17,6	324	75,3	24,7
<b>LICENCIATURA, ARQUITECTURA E INGENIERÍAS</b>									
<b>TOTAL</b>	<b>908.872</b>	<b>44,3</b>	<b>55,7</b>	<b>181.219</b>	<b>41,3</b>	<b>58,7</b>	<b>115.136</b>	<b>42,0</b>	<b>58,0</b>
<b>CC. Experimentales</b>	<b>99.419</b>	<b>41,4</b>	<b>58,6</b>	<b>17.875</b>	<b>42,2</b>	<b>57,8</b>	<b>13.504</b>	<b>39,5</b>	<b>60,5</b>
Bioquímica (1)	1.969	36,4	63,6	802	35,5	64,5	615	37,1	62,9
Biotecnología	525	30,3	69,7	203	28,6	71,4	0	-	-
Cc. Ambientales	13.683	38,3	61,7	2.879	40,5	59,5	1.643	36,5	63,5
Cc. Biológicas	28.039	33,9	66,1	5.074	34,3	65,7	3.877	34,2	65,8
Cc. Físicas	10.923	69,3	30,7	1.809	70,8	29,2	1.192	62,5	37,5
Cc. Geológicas	4.162	46,6	53,4	550	51,8	48,2	512	52,5	47,5
Cc. Matemáticas	8.898	48,4	51,6	1.410	55,0	45,0	1.180	41,5	58,5
Cc. Químicas	25.174	38,3	61,7	3.619	38,4	61,6	3.182	38,6	61,4
Cc. del Mar	2.020	35,6	64,4	399	37,1	62,9	310	38,7	61,3
Ciencia y Tec. Alimentos (1)	2.886	28,2	71,8	734	27,4	72,6	729	27,7	72,3
Ciencias y Técnicas Estadísticas (1)	551	45,9	54,1	140	43,6	56,4	132	47,7	52,3
Enología (1)	589	53,7	46,3	256	56,3	43,8	132	47,7	52,3
<b>CC. de la Salud</b>	<b>65.312</b>	<b>53,7</b>	<b>46,3</b>	<b>10.351</b>	<b>56,3</b>	<b>43,8</b>	<b>9.032</b>	<b>47,7</b>	<b>52,3</b>
Farmacia	19.791	26,7	73,3	3.074	28,0	72,0	2.691	24,7	75,3
Medicina	29.062	30,9	69,1	4.474	28,7	71,3	4.009	33,3	66,7
Odontología	6.959	36,0	64,0	1.402	32,5	67,5	1.138	38,5	61,5
Veterinaria	9.500	32,8	67,2	1.401	29,6	70,4	1.194	37,4	62,6

(1) Estudios de sólo 2º ciclo.

## D7.16. Alumnado matriculado, nuevo inscrito y graduado por estudios. Distribución porcentual por sexo

(continuación)

	Alumnado matriculado			Alumnado Nuevo Inscrito			Alumnado Graduado (2002-03)		
	TOTAL	Hombres	Mujeres	TOTAL	Hombres	Mujeres	TOTAL	Hombres	Mujeres
<b>CC. Sociales y Jurídicas</b>	<b>434.845</b>	<b>40,2</b>	<b>59,8</b>	<b>89.025</b>	<b>36,9</b>	<b>63,1</b>	<b>55.084</b>	<b>37,7</b>	<b>62,3</b>
Admón. y Direcc. de Empresas	93.890	48,2	51,8	18.825	47,4	52,6	11.276	45,1	54,9
Cc. Actividad Física y Deporte	11.433	73,0	27,0	2.307	71,5	28,5	1.786	70,6	29,4
Cc. Actuariales y Financieras (1)	1.730	46,9	53,1	587	47,4	52,6	286	51,7	48,3
Cc. Económicas y Empresariales	1.647	50,0	50,0	0	-	-	1.022	50,5	49,5
Cc. Políticas y de la Admón.	10.600	50,3	49,7	2.534	52,5	47,5	1.168	42,2	57,8
Cc. de la Información	288	50,7	49,3	66	40,9	59,1	44	45,5	54,5
Cc. del Trabajo (1)	8.801	42,2	57,8	3.416	39,3	60,7	889	43,4	56,6
Comunicación Audiovisual	11.266	40,7	59,3	2.837	39,8	60,2	1.604	39,7	60,3
Derecho	117.317	43,5	56,5	16.115	41,4	58,6	14.447	40,7	59,3
Derecho Canónico (1)	85	83,5	16,5	23	91,3	8,7	36	77,8	22,2
Documentación (1)	3.803	28,1	71,9	1.111	27,0	73,0	701	27,2	72,8
Economía	36.338	53,7	46,3	6.160	55,3	44,7	4.364	49,2	50,8
Invest. y Téc. de Mercado (1)	3.218	48,9	51,1	1.322	51,2	48,8	527	43,5	56,5
Pedagogía	16.325	16,2	83,8	3.386	15,6	84,4	3.033	15,4	84,6
Periodismo	16.656	34,5	65,5	3.597	35,3	64,7	2.629	34,6	65,4
Psicología	58.510	22,0	78,0	12.914	17,9	82,1	5.687	20,1	79,9
Psicopedagogía (1)	18.837	16,3	83,7	8.400	13,3	86,7	2.856	15,2	84,8
Publicidad y Relaciones Públicas	13.581	29,3	70,7	3.234	29,0	71,0	1.536	24,2	75,8
Sociología	10.520	40,8	59,2	2.191	43,4	56,6	1.193	33,1	66,9
<b>Humanidades</b>	<b>142.855</b>	<b>35,4</b>	<b>64,6</b>	<b>35.041</b>	<b>32,6</b>	<b>67,4</b>	<b>18.788</b>	<b>33,4</b>	<b>66,6</b>
Antropología Social y Cultural (1)	9.037	22,1	77,9	7.078	20,8	79,2	563	29,7	70,3
Bellas Artes	13.319	35,7	64,3	2.668	33,1	66,9	1.855	37,3	62,7
Cc. Religiosas	113	49,6	50,4	36	72,2	27,8	21	52,4	47,6
Estudios de Asia Oriental	440	49,5	50,5	440	49,5	50,5	0	-	-
Estudios Eclesiásticos	427	81,7	18,3	61	80,3	19,7	107	84,1	15,9
Filología	41.511	24,1	75,9	8.056	23,6	76,4	6.229	20,9	79,1
Filosofía	8.806	56,2	43,8	2.102	45,7	54,3	821	54,7	45,3
Geografía	5.021	61,7	38,3	736	62,5	37,5	994	55,9	44,1
Geografía e Historia	27	29,6	70,4	0	-	-	10	30,0	70,0
Historia	28.106	52,8	47,2	6.626	50,3	49,7	3.001	51,8	48,2
Historia del Arte	14.298	25,4	74,6	2.433	26,1	73,9	2.160	25,0	75,0
Historia y Cc. de la Música (1)	1.638	43,4	56,6	679	44,0	56,0	223	33,6	66,4
Humanidades	9.367	37,2	62,8	1.792	38,4	61,6	1.295	34,7	65,3
Lingüística (1)	400	28,3	71,7	149	28,9	71,1	80	30,0	70,0
Teología	325	81,5	18,5	100	83,0	17,0	138	84,8	15,2
Teoría de Lit. y Lit. Comparada (1)	640	35,0	65,0	210	29,5	70,5	114	36,8	63,2
Traducción e Interpretación	9.380	19,4	80,6	1.875	16,5	83,5	1.177	17,2	82,8
<b>Técnicas</b>	<b>166.441</b>	<b>69,6</b>	<b>30,4</b>	<b>28.927</b>	<b>69,0</b>	<b>31,0</b>	<b>18.728</b>	<b>70,2</b>	<b>29,8</b>
Arquitectura	28.365	54,8	45,2	3.581	49,4	50,6	3.101	54,4	45,6
Ing. Aeronáutica	2.181	74,0	26,0	412	70,9	29,1	142	72,5	27,5
Ing. Agrónoma	8.656	57,6	42,4	1.103	59,5	40,5	1.263	59,1	40,9
Ing. Automática y Electrónica Ind. (1)	1.344	88,4	11,6	497	85,7	14,3	303	86,1	13,9
Ing. Electrónica (1)	1.890	85,8	14,2	343	84,5	15,5	414	81,9	18,1
Ing. Geodesia y Cartografía (1)	500	61,2	38,8	114	64,0	36,0	113	64,6	35,4
Ing. Geólogo	988	61,7	38,3	254	60,6	39,4	45	75,6	24,4
Ing. Industrial	35.371	77,2	22,8	6.284	74,9	25,1	4.061	77,7	22,3
Ing. Informática	31.369	81,1	18,9	6.726	76,5	23,5	2.796	81,5	18,5
Ing. Materiales (1)	934	70,0	30,0	344	70,1	29,9	136	80,9	19,1
Ing. Naval y Oceánico	1.149	75,5	24,5	205	79,0	21,0	85	80,0	20,0
Ing. Organizac. Industrial (1)	4.365	78,5	21,5	1.561	75,8	24,2	735	76,7	23,3
Ing. Química	12.250	46,6	53,4	1.943	44,1	55,9	1.286	49,7	50,3
Ing. de Cam., Can. y Puert.	9.689	71,5	28,5	1.403	69,1	30,9	1.272	75,6	24,4
Ing. de Minas	2.334	74,0	26,0	299	72,6	27,4	197	69,5	30,5
Ing. de Montes	3.129	60,9	39,1	350	62,0	38,0	476	59,5	40,5
Ing. de Telecomunicaciones	20.808	72,7	27,3	3.316	74,2	25,8	2.015	74,0	26,0
Máquinas Navales (1)	244	88,5	11,5	75	86,7	13,3	42	76,2	23,8
Marina Civil	513	78,8	21,2	3	100,0	0,0	174	77,0	23,0
Náutica y Transp. Marítimos (1)	335	75,5	24,5	91	72,5	27,5	67	76,1	23,9
Radioelectrónica Naval (1)	27	85,2	14,8	23	82,6	17,4	5	100,0	0,0

(1) Estudios de sólo 2º ciclo.

## D7.16. Alumnado matriculado, nuevo inscrito y graduado por estudios. Distribución porcentual por sexo

(conclusión)

	Alumnado matriculado			Alumnado Nuevo Inscrito			Alumnado Graduado (2002-03)		
	TOTAL	Hombres	Mujeres	TOTAL	Hombres	Mujeres	TOTAL	Hombres	Mujeres
<b>TITULACIONES DOBLES (1)</b>									
<b>Total</b>	<b>8.525</b>	<b>44,5</b>	<b>55,5</b>	<b>2.996</b>	<b>42,9</b>	<b>57,1</b>	<b>441</b>	<b>46,5</b>	<b>53,5</b>
Admón. y Dir. Empresas y Cc. Activ. Física y Deporte	1	0,0	100,0	0	-	-	0	-	-
Admón. y Dir. Empresas y Derecho	5.592	44,1	55,9	1.678	42,4	57,6	377	47,5	52,5
Admón. y Dir. Empresas y Economía	75	50,7	49,3	19	52,6	47,4	0	-	-
Admón. y Dir. Empresas e Ing. Industrial	37	62,2	37,8	10	30,0	70,0	0	-	-
Admón. y Dir. Empresas e Ing. Informática	16	81,3	18,8	7	85,7	14,3	0	-	-
Admón. y Dir. Empresas e Ing. Telecomunicación	26	69,2	30,8	3	100,0	0,0	0	-	-
Admón. y Dir. Empresas e Investig. y Téc. de Mercado	13	46,2	53,8	0	-	-	0	-	-
Admón. y Dir. Empresas y Publicidad y Rels. Públicas	68	35,3	64,7	28	32,1	67,9	0	-	-
Admón. y Dir. Empresas y Turismo	22	54,5	45,5	15	40,0	60,0	0	-	-
Bellas Artes y Arquitectura	22	40,9	59,1	10	40,0	60,0	0	-	-
Biología y Bioquímica	25	20,0	80,0	12	25,0	75,0	0	-	-
Bioquímica y Farmacia	6	33,3	66,7	4	50,0	50,0	0	-	-
Cc. Activ. Fis. y Deporte y Fisioterapia	62	75,8	24,2	33	75,8	24,2	0	-	-
Cc. Ambientales y Cc. del Mar	142	40,8	59,2	40	40,0	60,0	0	-	-
Cc. Ambientales e Ing. Agrónoma	21	76,2	23,8	1	100,0	0,0	0	-	-
Cc. Ambientales e Ing. de Montes	57	54,4	45,6	8	75,0	25,0	0	-	-
Cc. Ambientales e Ing. Química	10	50,0	50,0	5	40,0	60,0	0	-	-
Cc. Empresariales y Relaciones Laborales	282	37,9	62,1	123	35,8	64,2	0	-	-
Cc. y Téc. Estadísticas y Cc. Actuariales y Financieras	16	43,8	56,3	11	27,3	72,7	0	-	-
Comunicación Audiovisual y Filología Hispánica	12	16,7	83,3	8	12,5	87,5	0	-	-
Comunicación Audiovisual y Humanidades	9	100,0	0,0	4	100,0	0,0	0	-	-
Comunicación Audiovisual y Periodismo	6	16,7	83,3	0	-	-	2	100,0	0,0
Derecho y Cc. del Trabajo	49	32,7	67,3	32	37,5	62,5	0	-	-
Derecho y Cc. Empresariales	68	47,1	52,9	60	50,0	50,0	0	-	-
Derecho y Cc. Políticas y de la Admón.	611	46,2	53,8	277	46,2	53,8	0	-	-
Derecho y Economía	492	44,1	55,9	99	51,5	48,5	61	37,7	62,3
Derecho y Periodismo	183	30,6	69,4	85	31,8	68,2	0	-	-
Derecho y Publicidad y Rels. Públicas	13	23,1	76,9	7	28,6	71,4	0	-	-
Economía e Investigación y Técnicas de Mercado	2	50,0	50,0	0	-	-	0	-	-
Economía y Periodismo	88	33,0	67,0	82	32,9	67,1	0	-	-
Educación Social y Trabajo Social	59	16,9	83,1	58	17,2	82,8	0	-	-
Estadística y Matemáticas	4	75,0	25,0	0	-	-	0	-	-
Farmacia y Nutrición Humana y Dietética	76	18,4	81,6	48	18,8	81,3	0	-	-
Filología Árabe y Filología Hebrea	2	100,0	0,0	2	100,0	0,0	0	-	-
Filología Hispánica y Filología Inglesa	13	30,8	69,2	13	30,8	69,2	0	-	-
Filosofía y Periodismo	21	47,6	52,4	13	53,8	46,2	0	-	-
Filosofía y Publicidad y Rels. Públicas	5	40,0	60,0	1	0,0	100,0	0	-	-
Física e I.T. Informática de Sistemas	16	81,3	18,8	8	75,0	25,0	0	-	-
Fisioterapia y Podología	26	50,0	50,0	26	50,0	50,0	0	-	-
Fisioterapia y Terapia Ocupacional	41	24,4	75,6	41	24,4	75,6	0	-	-
Historia del Arte e Historia y Cc. de la Música	1	0,0	100,0	1	0,0	100,0	0	-	-
Humanidades y Periodismo	5	40,0	60,0	5	40,0	60,0	0	-	-
I.T. Informática de Gestión e I.T. Informática de Sistemas	30	83,3	16,7	5	60,0	40,0	0	-	-
I.T.Indl. Esp. Electrón. Indl. e I.T.Teleco. Esp. Sist. Teleco.	10	100,0	0,0	6	100,0	0,0	0	-	-
Ing. Cam.,Can. y Puertos e Ing. Industrial	4	75,0	25,0	4	75,0	25,0	0	-	-
Ing. Industrial e Ing. Informática	1	100,0	0,0	1	100,0	0,0	0	-	-
Ing. Industrial e Ing. Telecomunicación	1	100,0	0,0	1	100,0	0,0	0	-	-
Ing. Informática e Ing. Telecomunicación	4	75,0	25,0	4	75,0	25,0	0	-	-
Ing. Química e Ing. de Materiales	3	66,7	33,3	3	66,7	33,3	0	-	-
Maestro Esp. Educ. Primaria y Maestro Esp. Educ. Física	8	87,5	12,5	8	87,5	12,5	0	-	-
Maestro Esp. Educ. Primaria y Maestro Esp. Educ. Infantil	5	0,0	100,0	5	0,0	100,0	0	-	-
Maestro Esp. Educ. Primaria y Maestro Esp. Educ. Musical	1	0,0	100,0	1	0,0	100,0	0	-	-
Maestro Esp. Educ. Primaria y Maestro Esp. Lengua Extranjera	6	33,3	66,7	6	33,3	66,7	0	-	-
Matemáticas e I.T. Informática de Sistemas	25	88,0	12,0	20	90,0	10,0	0	-	-
Matemáticas e Ing. Cam., Can. y Puertos	2	100,0	0,0	1	100,0	0,0	0	-	-
Matemáticas e Ing. Industrial	4	75,0	25,0	4	75,0	25,0	0	-	-
Matemáticas e Ing. Informática	61	68,9	31,1	32	81,3	18,8	0	-	-
Matemáticas e Ing. Telecomunicación	53	92,5	7,5	8	87,5	12,5	0	-	-
Periodismo y Publicidad y Rels. Públicas	3	33,3	66,7	1	0,0	100,0	1	100,0	0,0
Publicidad y Rels. Públicas y Bellas Artes	8	37,5	62,5	8	37,5	62,5	0	-	-
Química e Ing. de Materiales	1	0,0	100,0	1	0,0	100,0	0	-	-

(1) Estudios conducentes a la obtención de dos titulaciones oficiales.

D7.17. Tasa bruta de población que supera la prueba de acceso a la universidad (1)

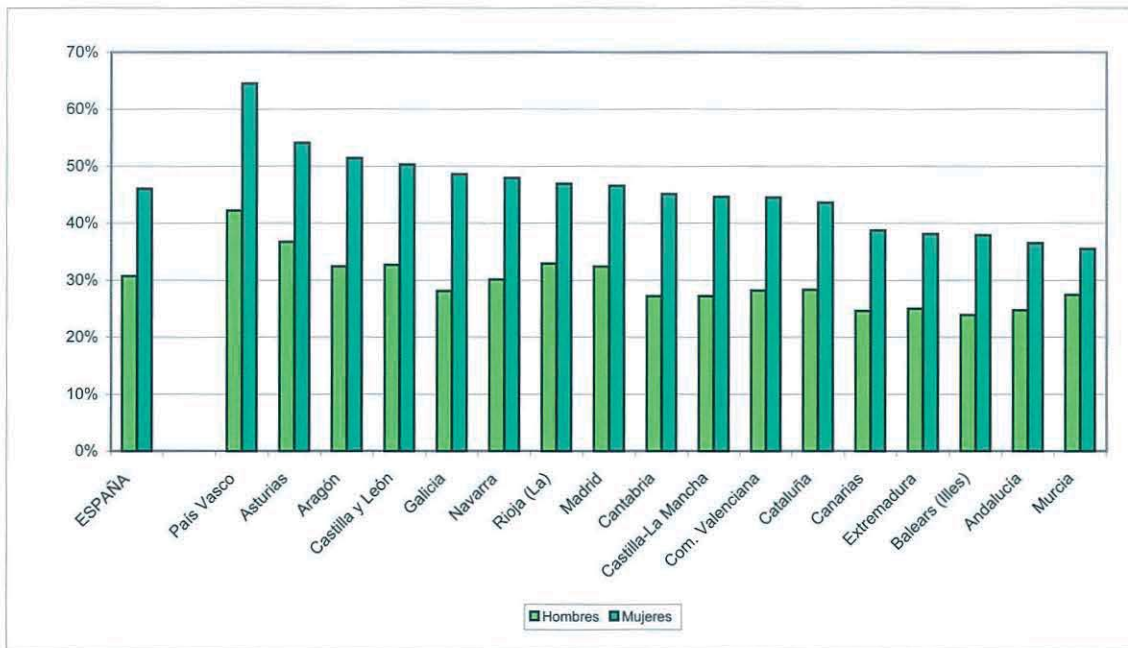

(1) Ver notas de la tabla D7.2.

D7.18. Distribución porcentual del alumnado según área de estudio

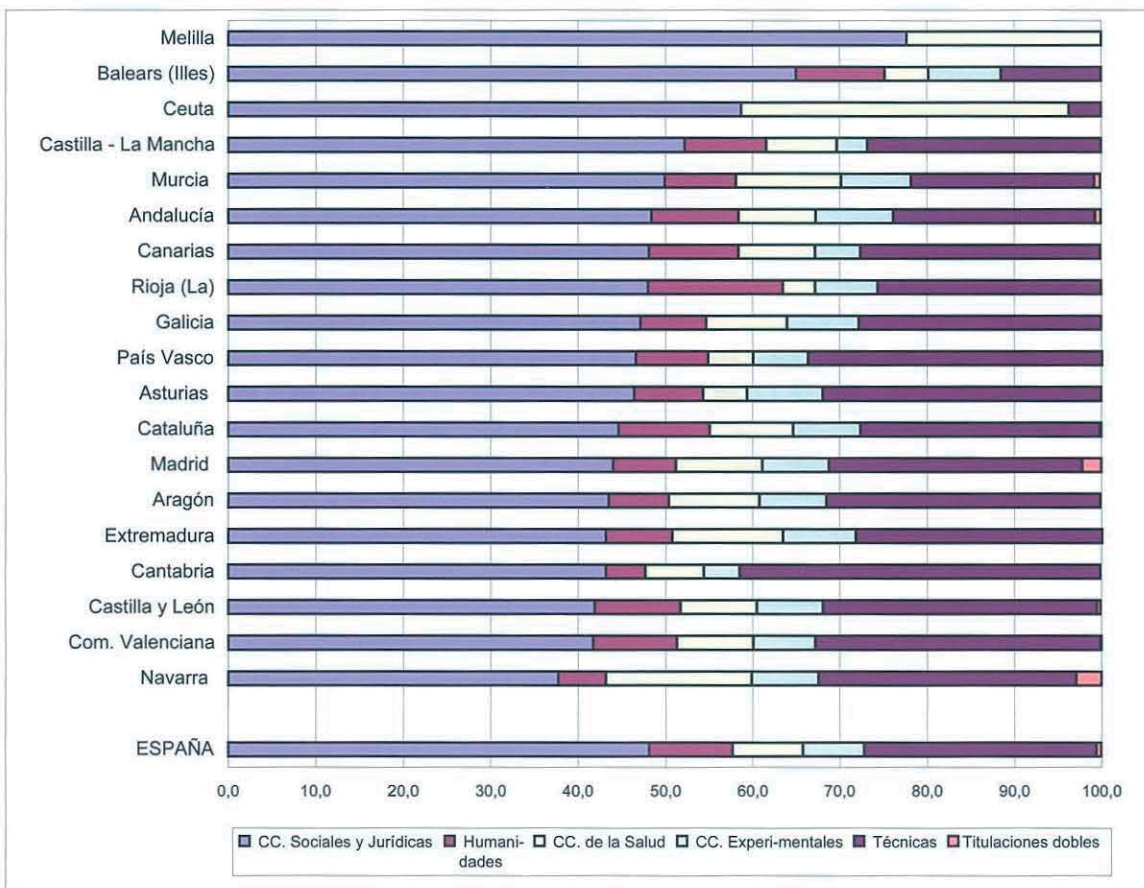

D7.19. Las universidades públicas con mayor y menor número de alumnos

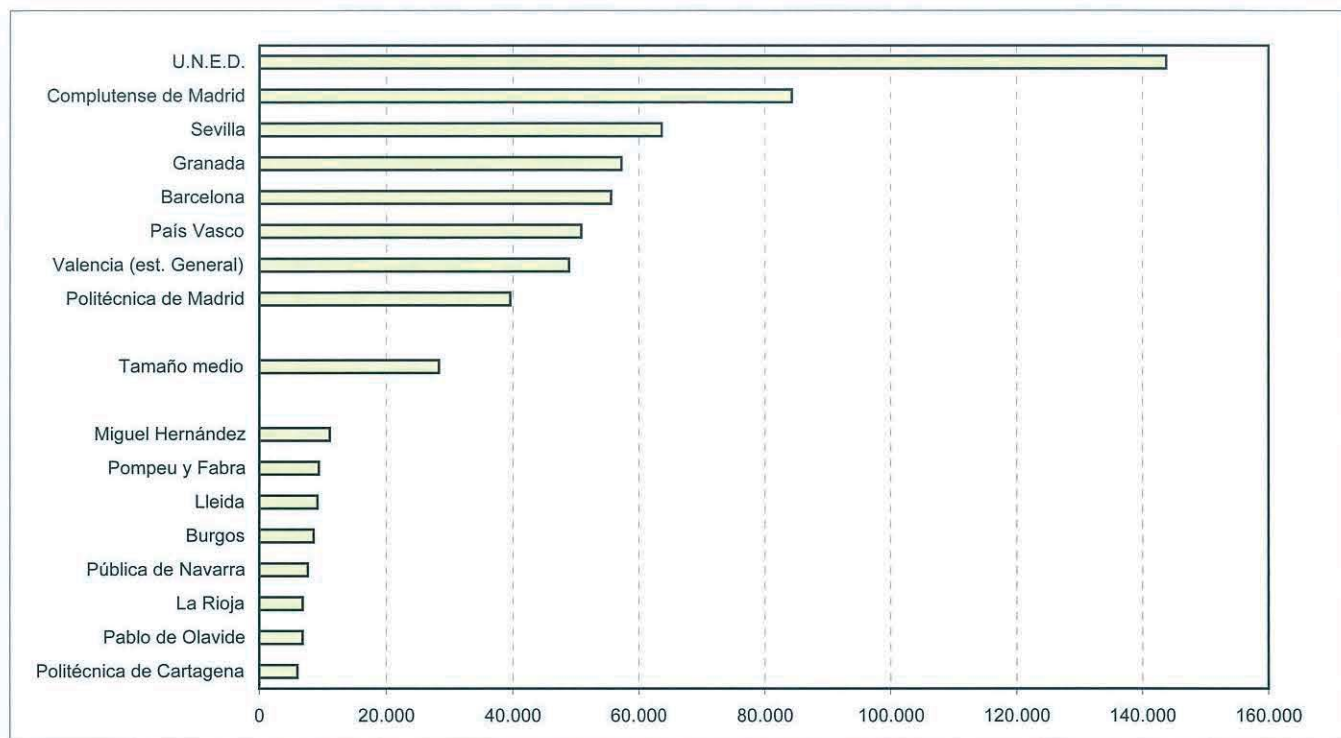

D7.20. Los estudios con mayor número de alumnos

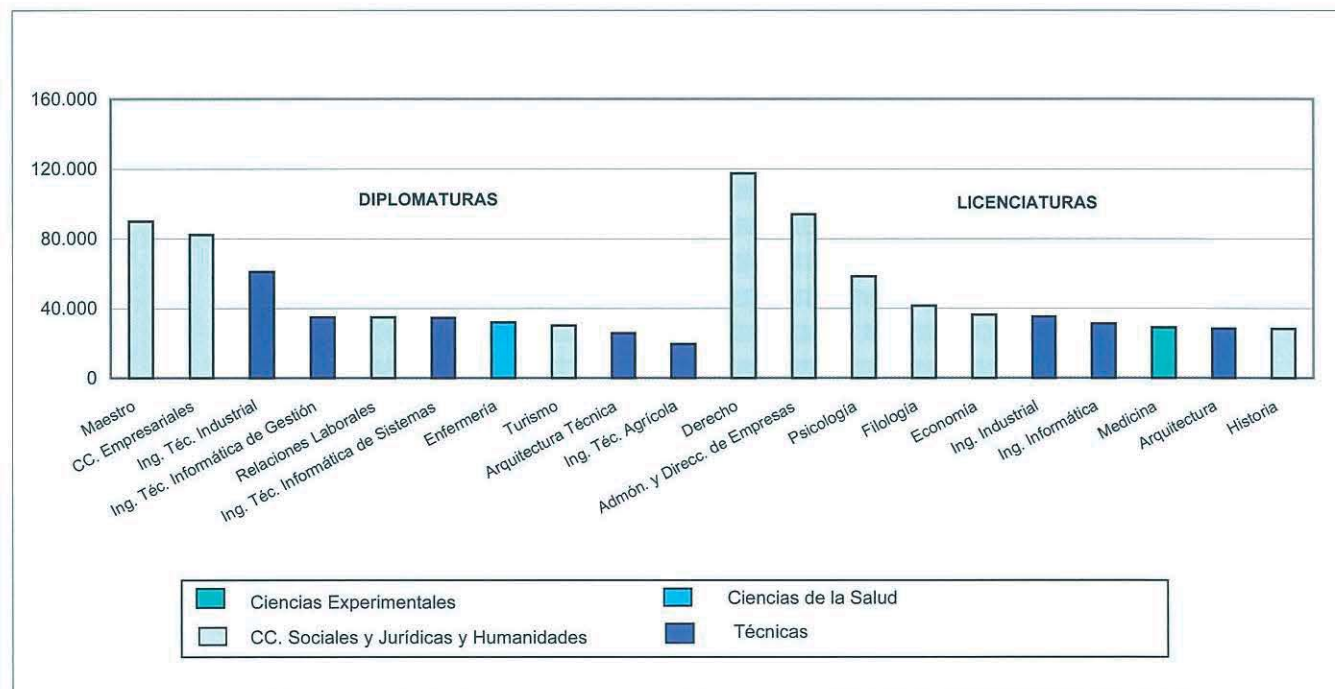

### D8.0. Contenido, notas explicativas y fuentes de información

---

Se presentan en este capítulo los datos e indicadores estadísticos básicos referidos al alumnado matriculado en el curso 2003-04 en las distintas enseñanzas de Régimen Especial:

- Enseñanzas Artísticas: *Ciclos Formativos de las Artes Plásticas y de Diseño, grado medio y grado superior; Conservación y Restauración de Bienes Culturales; Estudios Superiores de Diseño; Estudios Superiores de Cerámica; Enseñanzas de la Música y la Danza; y Enseñanzas de Arte Dramático.*
- *Enseñanzas de las Escuelas Oficiales de Idiomas.*
- *Enseñanzas Deportivas de Régimen Especial.*

Se realizan las siguientes precisiones técnicas sobre los datos estadísticos de este capítulo:

- En la tabla D8.4 y en los gráficos D8.5 y D8.6, se presenta *el número de alumnos en E. Régimen Especial (excluido Grado Elemental y las Enseñanzas no regladas de la Música y la Danza) por 10.000 habitantes de 14 a 21 años*, indicador estadístico con el que se pretende dar una visión homogeneizada del peso de estas enseñanzas en las distintas comunidades autónomas. Dadas las peculiaridades de estas enseñanzas, la flexibilidad en las edades en las que se cursan y las grandes diferencias existentes entre las mismas enseñanzas, es difícil asociarlas a un *grupo de edad teórico único*, pero siendo necesario a efectos del cálculo del indicador, se ha optado por un grupo de edad relativamente amplio, 14 a 21 años, que teóricamente cubre una parte importante de estas enseñanzas.

En los capítulos generales de la enseñanza no universitaria de esta *publicación (B1. Centros docentes, B3. El profesorado, C1. La escolarización en el sistema educativo y C2. Las transiciones y resultados educativos)* también se presenta información estadística sobre estas enseñanzas que complementa a la de este capítulo.

*Fuentes de información:*

- *Estadística de la Enseñanza en España niveles no universitarios.* Oficina de Estadística del M.E.C.





## D8.1. Alumnado matriculado por enseñanza

(conclusión)

	Total	Enseñanzas de la Danza				Enseñanzas no Regladas	EE. Arte Dramático	E. Idiomas (2)	EE. Técnico Deportivas
		Grado Elemental	Grado Medio	Grado Superior					
<b>TODOS LOS CENTROS</b>									
<b>TOTAL</b>	<b>18.537</b>	<b>3.834</b>	<b>2.737</b>	<b>413</b>	<b>11.553</b>	<b>1.551</b>	<b>346.406</b>	<b>820</b>	
Andalucía	2.615	1.535	1.000	80	0	525	27.494	0	
Aragón	132	94	38	0	0	0	15.731	199	
Asturias (Principado de)	104	48	56	0	0	51	10.000	0	
Baleares (Illes)	137	100	37	0	0	0	7.849	0	
Canarias	328	22	0	0	306	65	26.136	0	
Cantabria	199	110	22	0	67	0	6.060	0	
Castilla y León	33	33	0	0	0	0	31.354	0	
Castilla-La Mancha	85	38	47	0	0	0	17.276	0	
Cataluña	8.138	x	196	45	7.897	274	36.740	486	
Comunidad Valenciana	1.546	821	588	137	0	87	36.340	0	
Extremadura	0	0	0	0	0	0	8.896	0	
Galicia	298	212	86	0	0	0	23.668	0	
Madrid (Comunidad de) (1)	4.176	439	462	151	3.124	329	50.354	0	
Murcia (Región de)	523	318	205	0	0	220	11.385	0	
Navarra (Comunidad Foral de)	159	0	0	0	159	0	11.020	0	
País Vasco	64	64	0	0	0	0	20.242	135	
Rioja (La)	0	0	0	0	0	0	3.935	0	
Ceuta	0	0	0	0	0	0	836	0	
Melilla	0	0	0	0	0	0	1.090	0	
<b>CENTROS PÚBLICOS</b>									
<b>TOTAL</b>	<b>10.049</b>	<b>3.132</b>	<b>2.400</b>	<b>326</b>	<b>4.191</b>	<b>1.486</b>	<b>346.406</b>	<b>493</b>	
Andalucía	2.540	1.488	972	80	0	525	27.494	0	
Aragón	132	94	38	0	0	0	15.731	199	
Asturias (Principado de)	0	0	0	0	0	51	10.000	0	
Baleares (Illes)	118	81	37	0	0	0	7.849	0	
Canarias	306	0	0	0	306	0	26.136	0	
Cantabria	0	0	0	0	0	0	6.060	0	
Castilla y León	0	0	0	0	0	0	31.354	0	
Castilla-La Mancha	85	38	47	0	0	0	17.276	0	
Cataluña	810	x	163	45	602	274	36.740	294	
Comunidad Valenciana	1.149	563	449	137	0	87	36.340	0	
Extremadura	0	0	0	0	0	0	8.896	0	
Galicia	233	162	71	0	0	0	23.668	0	
Madrid (Comunidad de) (1)	3.997	391	418	64	3.124	329	50.354	0	
Murcia (Región de)	465	260	205	0	0	220	11.385	0	
Navarra (Comunidad Foral de)	159	0	0	0	159	0	11.020	0	
País Vasco	55	55	0	0	0	0	20.242	0	
Rioja (La)	0	0	0	0	0	0	3.935	0	
Ceuta	0	0	0	0	0	0	836	0	
Melilla	0	0	0	0	0	0	1.090	0	
<b>CENTROS PRIVADOS</b>									
<b>TOTAL</b>	<b>8.488</b>	<b>702</b>	<b>337</b>	<b>87</b>	<b>7.362</b>	<b>65</b>	<b>0</b>	<b>327</b>	
Andalucía	75	47	28	0	0	0	0	0	
Aragón	0	0	0	0	0	0	0	0	
Asturias (Principado de)	104	48	56	0	0	0	0	0	
Baleares (Illes)	19	19	0	0	0	0	0	0	
Canarias	22	22	0	0	0	65	0	0	
Cantabria	199	110	22	0	67	0	0	0	
Castilla y León	33	33	0	0	0	0	0	0	
Castilla-La Mancha	0	0	0	0	0	0	0	0	
Cataluña	7.328	x	33	0	7.295	0	0	192	
Comunidad Valenciana	397	258	139	0	0	0	0	0	
Extremadura	0	0	0	0	0	0	0	0	
Galicia	65	50	15	0	0	0	0	0	
Madrid (Comunidad de)	179	48	44	87	0	0	0	0	
Murcia (Región de)	58	58	0	0	0	0	0	0	
Navarra (Comunidad Foral de)	0	0	0	0	0	0	0	0	
País Vasco	9	9	0	0	0	0	0	135	
Rioja (La)	0	0	0	0	0	0	0	0	
Ceuta	0	0	0	0	0	0	0	0	
Melilla	0	0	0	0	0	0	0	0	

(2) Se incluye el alumnado de la enseñanza de las Escuelas Oficiales de Idiomas presencial y a distancia (That's English).

## D8.2. Porcentaje de mujeres, por enseñanza

(continúa)

	TOTAL	Total EE. Artísticas	Enseñanzas de Artes Plásticas y Diseño						Enseñanzas de la Música			
			Total	Ciclos Formativos		Estudios Superiores			Total	Grado Elem.	Grado Medio	Grado Super. (1)
				Grado Medio	Grado Superior	Cons. y Restau.	Diseño	Cerámica				
<b>TOTAL</b>	<b>65,2</b>	<b>58,3</b>	<b>62,1</b>	<b>50,5</b>	<b>63,6</b>	<b>81,2</b>	<b>64,0</b>	<b>66,7</b>	<b>54,4</b>	<b>55,5</b>	<b>54,9</b>	<b>43,0</b>
Andalucía	62,1	57,9	59,8	53,8	62,4	-	-	-	53,0	54,7	51,7	41,9
Aragón	65,4	60,5	64,7	61,0	64,7	79,8	61,7	-	57,9	56,0	63,3	48,4
Asturias (Principado de)	67,2	63,8	74,4	-	72,0	89,9	67,2	-	59,4	59,5	60,0	56,6
Baleares (Illes)	68,0	61,1	64,8	50,9	65,3	-	67,9	-	56,9	55,3	60,9	47,1
Canarias	66,5	55,0	51,0	37,1	55,7	-	-	-	56,7	59,6	54,6	55,3
Cantabria	69,6	65,2	77,2	64,5	80,2	-	-	-	58,7	56,7	62,0	-
Castilla y León	65,8	58,1	60,7	55,1	63,6	-	-	-	57,6	56,6	59,6	50,2
Castilla-La Mancha	63,0	55,0	53,9	44,1	58,0	-	54,0	-	54,1	54,4	53,9	-
Cataluña	63,6	60,6	61,7	46,0	63,6	80,4	62,8	-	56,0	x	59,7	41,6
Comunidad Valenciana	66,6	55,6	62,3	45,0	61,6	-	65,0	66,7	50,6	52,4	50,4	39,7
Extremadura	63,2	53,3	57,3	25,0	59,0	-	80,0	-	53,0	54,3	53,2	34,2
Galicia	67,3	58,4	63,2	48,0	63,7	78,3	-	-	56,0	56,4	56,2	42,6
Madrid (Comunidad de)	65,0	60,6	70,4	77,8	68,8	80,0	68,6	-	55,0	56,7	55,9	44,1
Murcia (Región de)	64,7	57,2	57,5	-	57,7	-	55,7	-	50,3	56,2	48,3	37,1
Navarra (Comunidad Foral de)	62,0	58,9	63,5	44,4	67,8	-	-	-	57,2	55,0	64,0	32,2
País Vasco	68,6	64,2	69,0	59,4	69,5	-	-	-	62,3	62,4	65,7	43,0
Rioja (La)	66,7	60,3	59,2	39,1	65,5	-	-	-	60,6	60,4	60,8	-
Ceuta	55,6	60,6	-	-	-	-	-	-	60,6	54,3	66,4	-
Melilla	54,9	57,1	52,3	48,8	58,3	-	-	-	59,2	61,0	56,5	-

(conclusión)

	Enseñanzas de la Danza				EE. Arte Dramático	E. Idiomas	EE. Técnico Deportivas
	Total	Grado Elemental	Grado Medio	Grado Superior			
<b>TOTAL</b>	<b>92,0</b>	<b>94,0</b>	<b>89,9</b>	<b>87,4</b>	<b>58,5</b>	<b>67,5</b>	<b>25,8</b>
Andalucía	93,5	94,9	91,7	90,0	61,7	66,4	-
Aragón	90,2	87,2	97,4	-	-	67,3	18,6
Asturias (Principado de)	98,1	97,9	98,2	-	70,6	68,1	-
Baleares (Illes)	91,2	90,0	94,6	-	-	69,9	-
Canarias	100,0	100,0	-	-	60,0	67,8	-
Cantabria	96,2	96,4	95,5	-	-	70,5	-
Castilla y León	81,8	81,8	-	-	-	67,5	-
Castilla-La Mancha	98,8	97,4	100,0	-	-	64,9	-
Cataluña (2)	85,1	x	84,7	86,7	54,4	64,9	30,3
Comunidad Valenciana	94,4	95,0	95,1	88,3	55,2	72,4	-
Extremadura	-	-	-	-	-	65,6	-
Galicia	95,6	95,3	96,5	-	-	71,0	-
Madrid (Comunidad de)	83,3	89,5	76,6	85,4	54,4	65,8	-
Murcia (Región de)	93,5	95,0	91,2	-	60,0	67,4	-
Navarra (Comunidad Foral de)	-	-	-	-	-	62,2	-
País Vasco	90,6	90,6	-	-	-	69,9	0,7
Rioja (La)	-	-	-	-	-	68,3	-
Ceuta	-	-	-	-	-	54,3	-
Melilla	-	-	-	-	-	54,0	-

(1) Se incluye de la Escuela Superior de Canto de Madrid.

(2) Las mujeres de EE. Técnico Deportivas han sido estimadas.

## D8.3. Distribución por edad del alumnado de Enseñanza de Idiomas

	TOTAL	17 años y menos	18 a 23 años	24 a 29 años	30 y más
<b>AMBOS SEXOS</b>					
<b>TOTAL</b>	<b>100,00</b>	<b>18,49</b>	<b>23,11</b>	<b>30,93</b>	<b>27,47</b>
Andalucía	100,00	29,72	24,53	19,44	26,31
Aragón	100,00	16,57	20,49	25,78	37,16
Asturias (Principado de)	100,00	21,73	25,57	26,24	26,46
Baleares (Illes)	100,00	7,87	16,93	31,18	44,02
Canarias	..	..	..	..	..
Cantabria	100,00	18,15	23,25	25,67	32,94
Castilla y León	100,00	25,89	24,15	22,43	27,53
Castilla-La Mancha	100,00	32,62	22,02	22,07	23,28
Cataluña	100,00	7,48	20,08	72,44	0,00
Comunidad Valenciana	100,00	13,20	24,67	27,99	34,15
Extremadura	100,00	25,20	18,60	25,22	30,98
Galicia	..	..	..	..	..
Madrid (Comunidad de)	100,00	13,77	27,84	26,68	31,71
Murcia (Región de)	100,00	19,98	25,90	26,37	27,75
Navarra (Comunidad Foral de)	100,00	49,00	8,94	17,77	24,29
País Vasco	100,00	4,02	24,86	32,16	38,96
Rioja (La)	100,00	13,44	14,97	34,49	37,10
Ceuta	100,00	32,54	8,85	17,11	41,51
Melilla	100,00	17,61	17,06	22,75	42,57
<b>HOMBRES</b>					
<b>TOTAL</b>	<b>100,00</b>	<b>21,39</b>	<b>20,01</b>	<b>30,32</b>	<b>28,28</b>
Andalucía	100,00	34,04	20,61	16,94	28,41
Aragón	100,00	17,97	17,68	23,60	40,75
Asturias (Principado de)	100,00	25,63	22,43	25,63	26,32
Baleares (Illes)	100,00	8,88	14,33	29,18	47,61
Canarias	..	..	..	..	..
Cantabria	100,00	20,11	22,92	25,00	31,97
Castilla y León	100,00	30,32	20,54	20,95	28,19
Castilla-La Mancha	100,00	35,97	19,40	20,22	24,41
Cataluña	100,00	8,15	16,92	74,93	0,00
Comunidad Valenciana (1)	100,00	14,17	20,99	28,14	36,70
Extremadura	100,00	29,01	15,72	22,15	33,11
Galicia	..	..	..	..	..
Madrid (Comunidad de)	100,00	15,94	25,71	26,29	32,05
Murcia (Región de)	100,00	24,27	20,66	24,46	30,60
Navarra (Comunidad Foral de)	100,00	55,06	6,78	13,75	24,42
País Vasco	100,00	4,54	23,00	33,13	39,34
Rioja (La)	100,00	17,26	12,12	30,34	40,29
Ceuta	100,00	30,37	6,02	15,71	47,91
Melilla	100,00	14,57	14,97	23,75	46,71
<b>MUJERES</b>					
<b>TOTAL</b>	<b>100,00</b>	<b>17,07</b>	<b>24,61</b>	<b>31,23</b>	<b>27,08</b>
Andalucía	100,00	27,54	26,51	20,70	25,25
Aragón	100,00	15,89	21,86	26,84	35,42
Asturias (Principado de)	100,00	19,91	27,04	26,53	26,53
Baleares (Illes)	100,00	7,44	18,05	32,04	42,47
Canarias	..	..	..	..	..
Cantabria	100,00	17,33	23,39	25,95	33,34
Castilla y León	100,00	23,75	25,89	23,15	27,21
Castilla-La Mancha	100,00	30,81	23,45	23,07	22,67
Cataluña	100,00	7,12	21,77	71,12	0,00
Comunidad Valenciana	100,00	12,83	26,07	27,93	33,18
Extremadura	100,00	23,20	20,11	26,82	29,86
Galicia	..	..	..	..	..
Madrid (Comunidad de)	100,00	12,64	28,95	26,88	31,53
Murcia (Región de)	100,00	17,91	28,44	27,29	26,37
Navarra (Comunidad Foral de)	100,00	45,33	10,25	20,21	24,22
País Vasco	100,00	3,80	25,66	31,74	38,79
Rioja (La)	100,00	11,68	16,29	36,41	35,63
Ceuta	100,00	34,36	11,23	18,28	36,12
Melilla	100,00	20,20	18,85	21,90	39,05

## D8.4. Número de alumnos en E. Régimen Especial por 10.000 habitantes de 14 a 21 años

	TOTAL	Total EE. Artísticas	EE. Artes Plásticas y Diseño	EE. Música, Danza y Arte Dramático (1)	E. Idiomas
<b>TOTAL</b>	<b>1.063</b>	<b>175</b>	<b>58</b>	<b>117</b>	<b>886</b>
Andalucía	510	173	50	123	337
Aragón	1.840	237	96	141	1.583
Asturias (Principado de)	1.395	206	54	152	1.189
Baleares (Illes)	1.063	147	60	86	916
Canarias	1.486	118	59	60	1.368
Cantabria	1.385	113	34	79	1.273
Castilla y León	1.675	175	48	127	1.500
Castilla-La Mancha	1.099	128	36	93	971
Cataluña	827	157	106	51	661
Comunidad Valenciana	1.181	289	58	231	892
Extremadura	888	94	12	82	795
Galicia	1.228	229	74	155	999
Madrid (Comunidad de)	1.125	132	37	95	993
Murcia (Región de)	1.068	199	34	166	869
Navarra (Comunidad Foral de)	2.535	178	52	126	2.357
País Vasco	1.391	138	47	92	1.244
Rioja (La)	1.868	247	79	168	1.622
Ceuta	1.167	142	0	142	1.025
Melilla	1.690	321	166	156	1.368

(1) Se excluyen en el cálculo de este indicador el Grado Elemental y las Enseñanzas no Regladas de la Música y de la Danza.

## D8.5. Número de alumnos en Enseñanzas Artísticas por 10.000 habitantes de 14 a 21 años

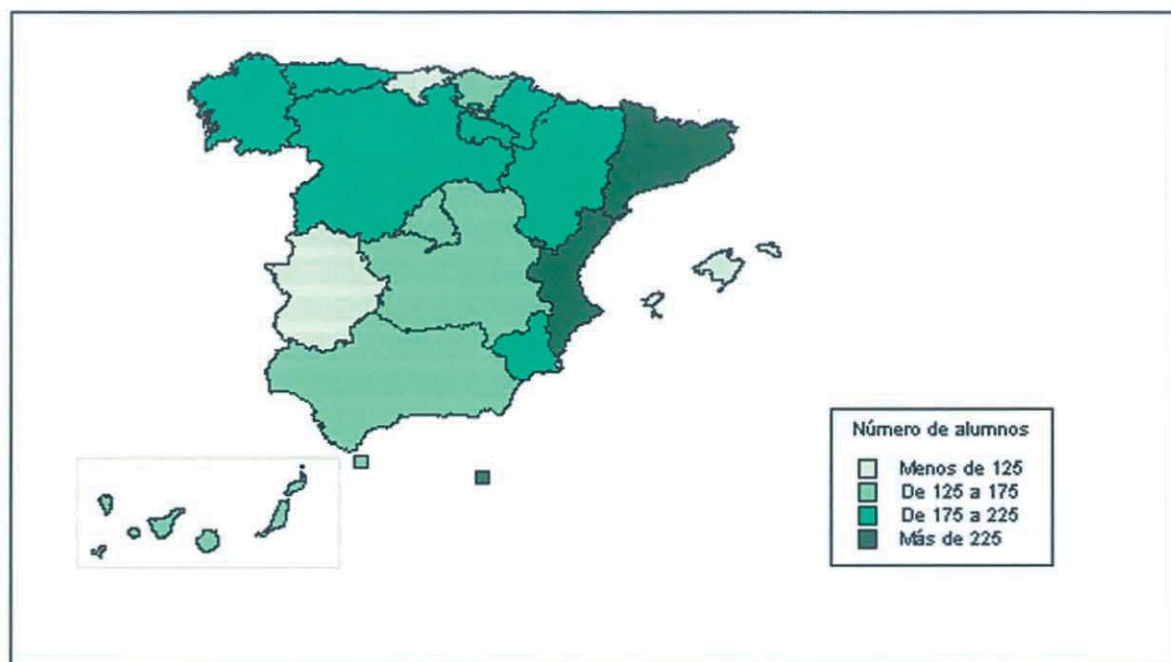

## D8.6. Número de alumnos en Enseñanza de Idiomas por 10.000 habitantes de 14 a 21 años

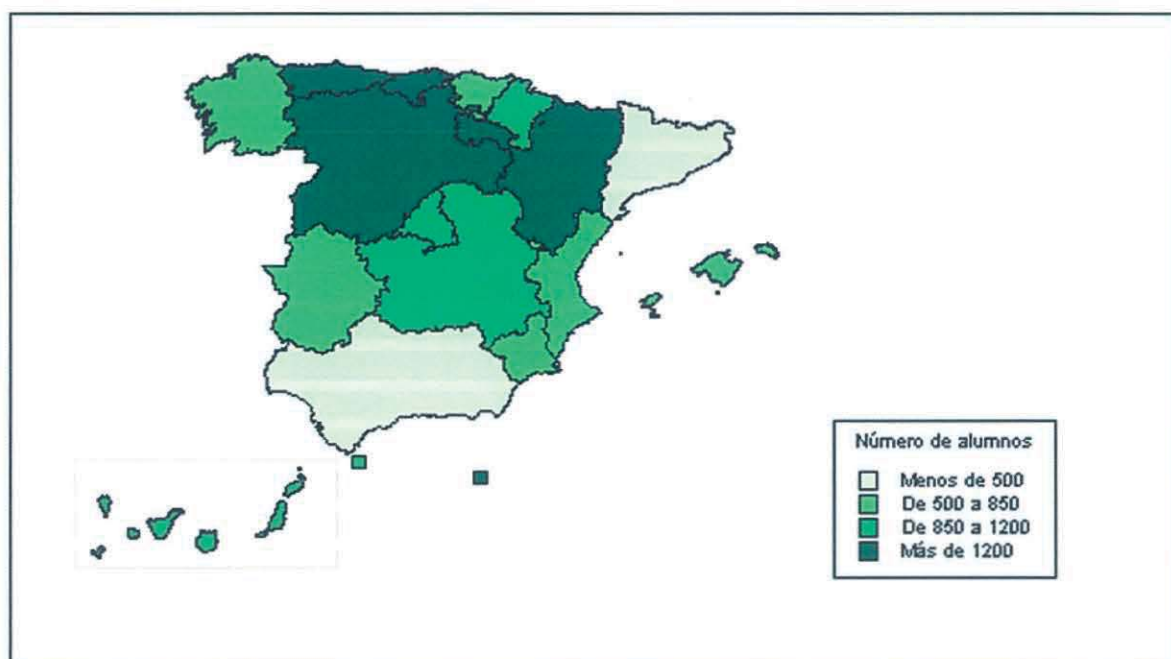

D8.7. Distribución porcentual del alumnado de Enseñanzas Artísticas por sexo

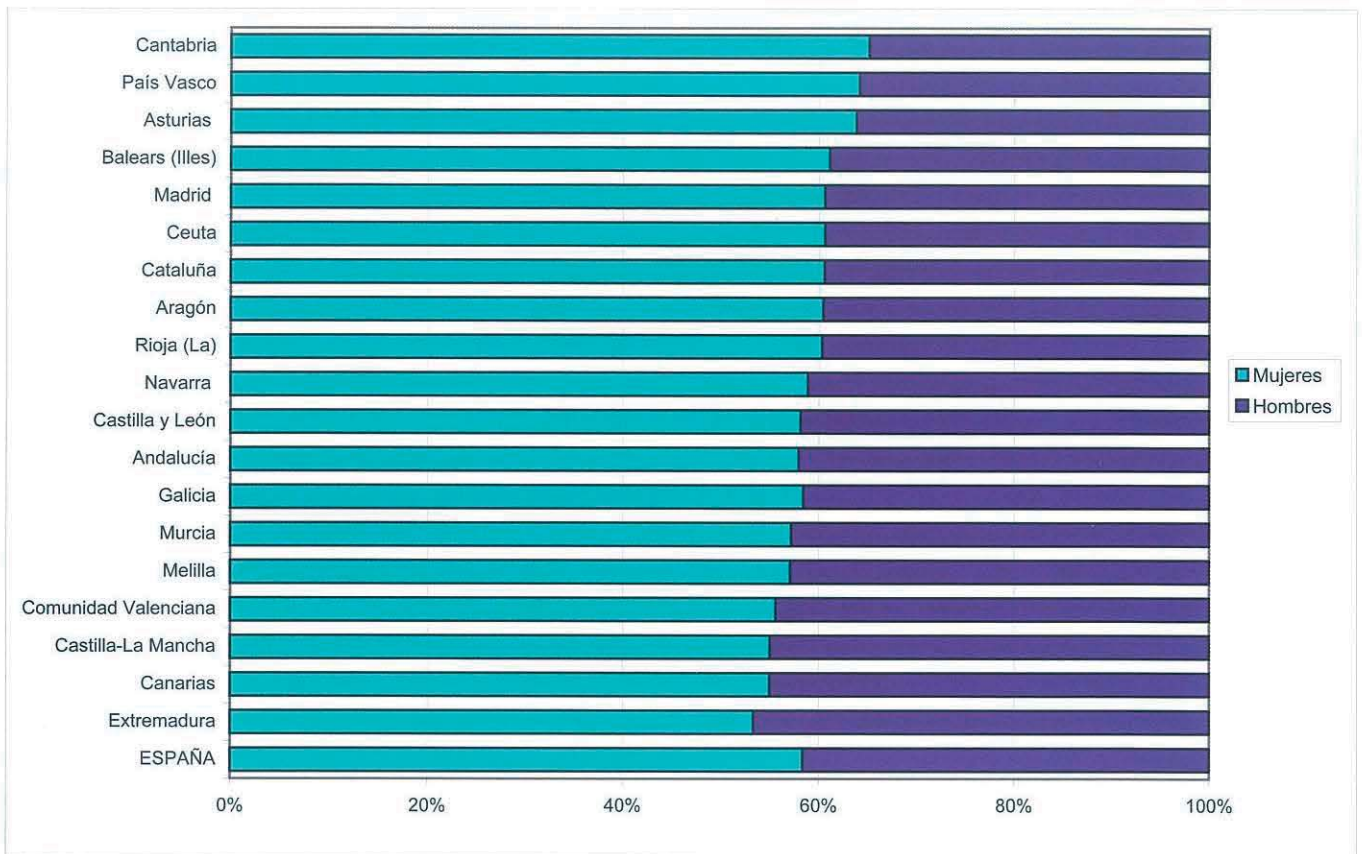

D8.8. Distribución porcentual del alumnado de Enseñanza de Idiomas por sexo

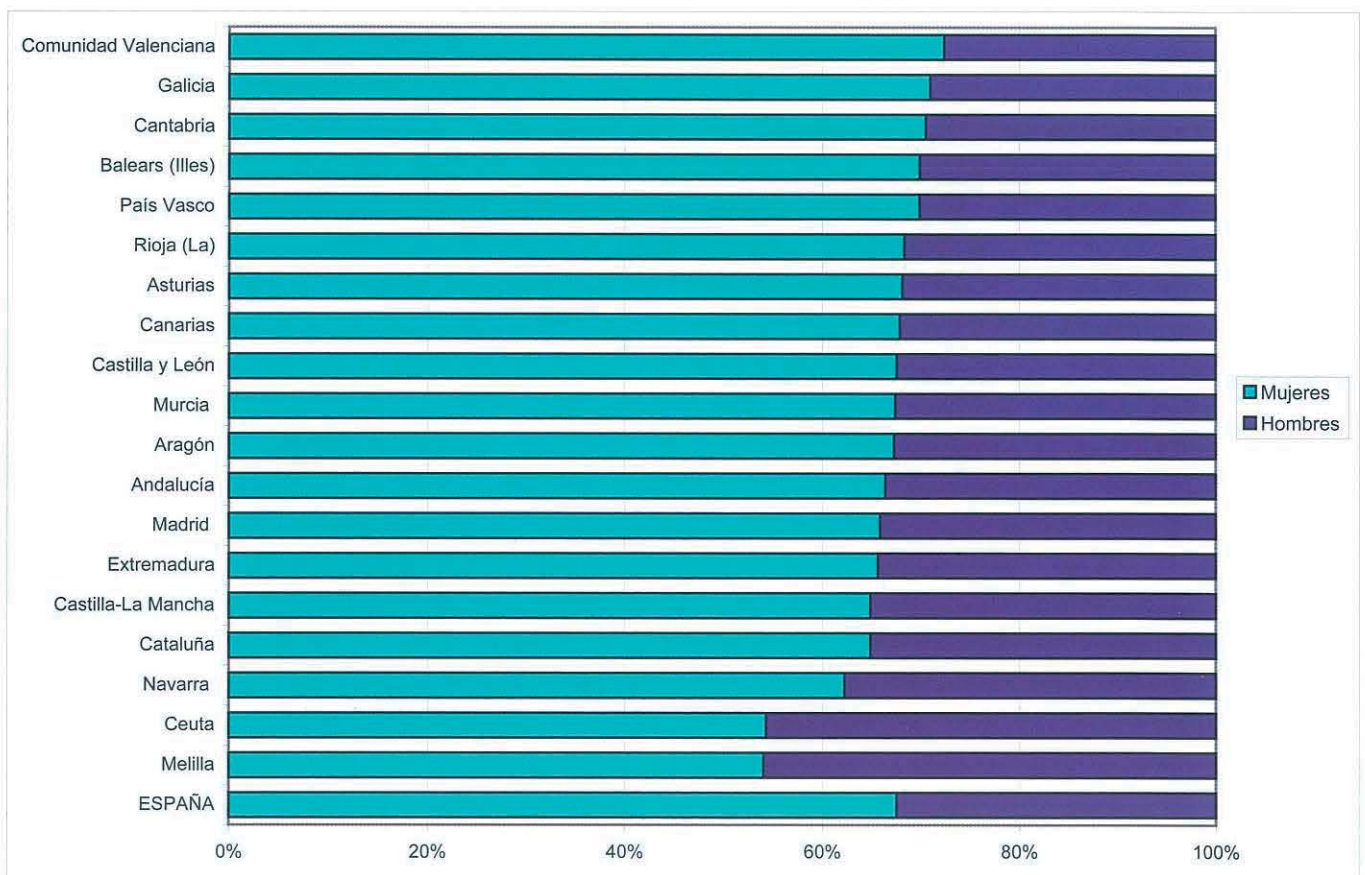

## D9. LA EDUCACIÓN DE ADULTOS Y A DISTANCIA

### D9.0. Contenido, notas explicativas y fuentes de información

---

Se presentan en este capítulo los datos e indicadores estadísticos básicos, para el curso 2003-04, referidos al alumnado que cursa programas de Educación de Adultos regulados por las Administraciones educativas, así como el régimen de Educación a Distancia de las enseñanzas de Bachillerato y Ciclos Formativos de F.P..

Se pretende proporcionar una información estadística integrada de las diferentes ofertas educativas del sistema educativo no universitario dirigidas a las personas adultas. Sin embargo, se ha de mencionar que no se incluye la información del régimen de adultos presencial de las enseñanzas de Bachillerato y Ciclos Formativos de F.P., por no disponer para todas las comunidades de datos completos separados del régimen ordinario de dichas enseñanzas.

Se hacen las siguientes precisiones técnicas sobre los datos estadísticos de este capítulo:

- *El número de alumnos en E. de Adultos y a Distancia por 10.000 habitantes de 18 a 65 años*, que se presenta en la tabla D9.4 y en el gráfico D9.5, proporciona una visión homogeneizada del peso de la oferta del sistema educativo no universitario para personas adultas en las distintas comunidades autónomas. No obstante, debe tenerse en cuenta que estas enseñanzas responden a objetivos muy diferentes (adquirir y actualizar formación básica, mejorar cualificación profesional, acceso a otros niveles educativos, etc.) y que parte de la población considerada adulta puede estar recibiendo formación bien dentro del sistema educativo ordinario o bien dentro de los sistemas de formación ocupacional o de formación continua en el marco de la empresa.
- La clasificación estadística de los programas de Educación de Adultos se ve dificultada por la importante diversificación de esta oferta en las diferentes Administraciones educativas.

En los capítulos generales de la enseñanza no universitaria de esta *publicación* (B1. *Centros docentes*, B3. *El profesorado*, C1. *La escolarización en el sistema educativo* y C2. *Las transiciones y resultados educativos*) también se presenta información estadística sobre estas enseñanzas que complementa a la de este capítulo.

*Fuentes de información:*

- *Estadística de la Enseñanza en España niveles no universitarios*. Oficina de Estadística del M.E.C.

## D9.1. Alumnado matriculado en E. de Adultos y en Educación a Distancia, por enseñanza

(Continúa)

EDUCACION DE ADULTOS - EE. de carácter Formal									
TOTAL	Enseñanzas Iniciales de la Educación Básica		Educación Secundaria para Personas Adultas (1)	Lengua castellana para inmigrantes (2)	Preparac. Prueba de Acceso a la Universidad	Preparac. Prueba de Acceso a Ciclos de Grado Medio	Preparac. Prueba de Acceso a Ciclos de Grado Superior	Otras Enseñanzas Técnico Profesionales	
	Alfabetización	Consolidación de conocimientos							
<b>TOTAL</b>	<b>345.084</b>	<b>95.034</b>	<b>46.721</b>	<b>116.944</b>	<b>42.903</b>	<b>9.472</b>	<b>4.056</b>	<b>7.967</b>	<b>21.987</b>
Andalucía	93.124	59.794	12.466	16.258	0	1.856	0	89	2.661
Aragón	9.116	948	755	2.641	2.580	169	12	217	1.794
Asturias (Principado de)	3.759	335	334	2.054	133	120	22	10	751
Balears (Illes)	7.655	495	269	2.921	2.995	349	33	449	144
Canarias	14.578	3.327	1.585	6.809	1.600	751	24	482	0
Cantabria	1.159	111	249	626	173	0	0	0	0
Castilla y León	20.369	2.176	3.749	7.435	1.651	247	263	33	4.815
Castilla-La Mancha	25.468	4.234	2.628	12.925	2.469	486	65	210	2.451
Cataluña	46.181	5.807	5.477	6.763	15.476	1.271	2.798	2.776	5.813
Comunidad Valenciana	29.717	2.535	5.604	11.884	5.503	1.746	730	1.715	0
Extremadura	11.927	1.656	1.840	7.676	373	189	81	1	111
Galicia	7.885	284	349	7.252	0	0	0	0	0
Madrid (Comunidad de)	32.263	4.341	5.205	13.269	5.251	623	3	1.171	2.400
Murcia (Región de)	11.643	3.257	1.625	2.989	2.419	533	0	0	820
Navarra (Comunidad Foral de)	1.849	365	227	340	501	0	0	416	0
País Vasco	23.297	4.564	3.949	13.320	24	1.114	0	326	0
Rioja (La)	3.009	193	249	878	1.646	18	25	0	0
Ceuta	1.383	355	27	607	95	0	0	72	227
Melilla	702	257	134	297	14	0	0	0	0

(Conclusión)

E. ADULTOS No Formal (3)	EDUCACIÓN A DISTANCIA			
	Bachillerato	Ciclos Formativos F.P.		
		TOTAL	Grado Medio	Grado Superior
<b>TOTAL</b>	<b>30.474</b>	<b>3.978</b>	<b>1.683</b>	<b>2.295</b>
Andalucía	5.342	110	0	110
Aragón	714	262	162	100
Asturias (Principado de)	506	0	0	0
Balears (Illes)	764	0	0	0
Canarias	4.268	1.289	733	556
Cantabria	520	115	28	87
Castilla y León	3.145	819	287	532
Castilla-La Mancha	729	257	164	93
Cataluña	1.733	0	0	0
Comunidad Valenciana	1.231	0	0	0
Extremadura	755	175	24	151
Galicia	2.413	0	0	0
Madrid (Comunidad de)	5.137	891	285	606
Murcia (Región de)	1.136	0	0	0
Navarra (Comunidad Foral de)	194	0	0	0
País Vasco	1.374	0	0	0
Rioja (La)	256	0	0	0
Ceuta	133	60	0	60
Melilla	124	0	0	0

(1) Incluye las modalidades "presencial" y "a distancia" de esta enseñanza.

(2) Se incluyen los alumnos de Lengua Catalana: 52 en Aragón, 1.893 en Illes Balears y 6.192 en Cataluña.

(3) Datos curso 2002-2003.



## D9.2. Porcentaje de mujeres en el alumnado de E. de Adultos y de Educación a Distancia, por enseñanza

(Continúa)

## EDUCACION DE ADULTOS - EE. de carácter Formal

TOTAL	Enseñanzas Iniciales de la Educación Básica		Educación Secundaria para Personas Adultas (1)	Lengua castellana para inmigrantes (2)	Preparac. Prueba Acceso a la Universidad	Preparac. Prueba de Acceso a Ciclos de Grado Medio	Preparac. Prueba de Acceso a Ciclos de Grado Superior	Otras Enseñanzas Técnico Profesionales	
	Alfabetización	Consolidación de conocimientos							
<b>TOTAL</b>	<b>63</b>	<b>78</b>	<b>74</b>	<b>51</b>	<b>50</b>	<b>58</b>	<b>50</b>	<b>59</b>	<b>71</b>
Andalucía	73	82	75	47	-	54	-	70	41
Aragón	58	76	80	51	38	62	58	65	79
Asturias (Principado de)	54	76	68	41	29	63	64	60	75
Balears (Illes)	61	74	83	52	66	56	70	63	36
Canarias	58	73	63	54	47	48	63	51	-
Cantabria	65	85	92	54	54	-	-	-	-
Castilla y León	64	74	79	47	45	60	45	45	82
Castilla-La Mancha	60	60	60	60	60	60	60	60	60
Cataluña	63	79	80	55	53	55	48	59	75
Comunidad Valenciana	61	80	75	53	54	60	59	62	-
Extremadura	58	83	79	48	58	56	44	0	82
Galicia	40	76	62	38	-	-	..	..	..
Madrid (Comunidad de)	63	83	74	52	55	71	0	61	82
Murcia (Región de)	51	62	62	47	26	59	-	-	65
Navarra (Comunidad Foral de)	53	71	58	52	51	-	-	38	-
País Vasco	61	59	72	57	67	66	-	66	-
Rioja (La)	34	54	56	46	21	78	80	-	-
Ceuta	58	73	85	50	17	-	-	63	67
Melilla	77	84	98	62	79	-	-	-	-

(Conclusión)

E. ADULTOS No Formal (3)	EDUCACIÓN A DISTANCIA			
	Bachillerato	Ciclos Formativos F.P.		
		TOTAL	Grado Medio	Grado Superior
<b>TOTAL</b>	<b>52</b>	<b>82</b>	<b>79</b>	<b>84</b>
Andalucía	48	50	-	50
Aragón	49	85	77	99
Asturias (Principado de)	53	-	-	-
Balears (Illes)	57	-	-	-
Canarias	56	81	81	81
Cantabria	59	97	96	97
Castilla y León	52	83	76	87
Castilla-La Mancha	51	82	74	96
Cataluña	55	-	-	-
Comunidad Valenciana	52	-	-	-
Extremadura	47	81	83	80
Galicia	54	-	-	-
Madrid (Comunidad de)	52	81	76	84
Murcia (Región de)	47	-	-	-
Navarra (Comunidad Foral de)	51	-	-	-
País Vasco	51	-	-	-
Rioja (La)	54	-	-	-
Ceuta	41	92	-	92
Melilla	58	-	-	-

(1) Incluye las modalidades "presencial" y "a distancia" de esta enseñanza.

(2) Se incluyen los alumnos de Lengua Catalana: en Aragón, en Illes Balears y en Cataluña.

(3) Datos curso 2002-2003.

## D9.3. Distribución porcentual del alumnado de E. de Adultos - EE. de carácter Formal según grupo de edad (1)

	Total	16 a 24 años			25 a 39 años			40 años y más			
		Total	16 a 19	20 a 24	Total	25 a 29	30 a 39	Total	40 a 49	50 a 64	Más de 64
<b>TOTAL</b>	<b>100,0</b>	<b>35,2</b>	<b>21,0</b>	<b>14,2</b>	<b>24,7</b>	<b>10,2</b>	<b>14,5</b>	<b>40,1</b>	<b>11,8</b>	<b>15,4</b>	<b>12,9</b>
Andalucía	100,0	22,4	17,6	4,8	19,2	8,6	10,6	58,5	10,6	24,0	23,9
Aragón	100,0	28,3	15,3	13,1	36,8	13,6	23,3	34,8	15,7	11,9	7,2
Asturias (Principado de)	100,0	36,2	22,5	13,7	30,7	11,3	19,4	33,1	15,0	11,1	7,1
Baleares (Illes)	100,0	36,2	19,1	17,1	35,1	16,5	18,6	28,6	14,4	10,1	4,1
Canarias	100,0	30,9	17,5	13,4	34,5	17,4	17,1	34,6	12,4	13,0	9,3
Cantabria	100,0	44,7	30,5	14,2	17,8	5,3	12,5	37,5	9,7	19,7	8,1
Castilla y León	100,0	33,2	20,7	12,5	26,9	9,6	17,2	39,9	15,4	13,9	10,6
Castilla-La Mancha	100,0	..	..	..	..	..	..	..	..	..	..
Cataluña	100,0	24,6	7,7	16,9	34,6	13,0	21,7	40,8	12,4	17,6	10,8
Comunidad Valenciana	100,0	57,1	24,1	33,0	20,2	10,3	9,9	22,7	14,0	0,4	8,3
Extremadura	100,0	55,8	43,9	11,9	15,9	5,0	11,0	28,2	8,6	10,5	9,1
Galicia	100,0	74,5	62,4	12,1	13,5	5,5	8,0	12,0	5,5	4,6	1,9
Madrid (Comunidad de)	100,0	37,7	21,6	16,1	25,1	10,6	14,5	37,2	11,8	14,6	10,7
Murcia (Región de)	100,0	32,4	15,8	16,7	37,8	15,5	22,3	29,7	11,4	10,3	8,1
Navarra (Comunidad Foral de)	100,0	50,4	31,8	18,6	24,2	10,4	13,8	25,4	7,7	10,5	7,2
País Vasco	100,0	34,2	25,0	9,2	22,8	7,5	15,3	43,0	15,2	19,6	8,2
Rioja (La)	100,0	37,0	18,7	18,3	45,4	19,4	26,0	17,6	10,5	5,1	2,1
Ceuta	100,0	46,4	20,7	25,7	32,0	11,9	20,2	21,5	14,2	4,6	2,7
Melilla	100,0	27,4	14,0	13,4	36,5	12,1	24,4	36,2	21,4	10,7	4,1

(1) Para el cálculo de esta información no se ha tenido en cuenta el "alumnado no distribuido por edad".

**D9.4. Número de alumnos en E. de Adultos de carácter Formal y a Distancia por 10.000 habitantes  
(población de 18 a 65 años)**

	TOTAL ALUMNADO	ALUMNADO DE E. DE ADULTOS Y A DISTANCIA POR 10.000 HABITANTES					
		TOTAL	EE. iniciales de la Educación Básica	Educación Secundaria para Personas Adultas (1)	EE. de Formación Profesional (2)	Bachilleratos a distancia	Otros programas de carácter Formal
<b>TOTAL</b>	<b>379.536</b>	<b>135</b>	<b>51</b>	<b>57</b>	<b>6</b>	<b>11</b>	<b>26</b>
Andalucía	98.576	199	146	33	0	11	9
Aragón	10.092	128	22	33	6	9	57
Asturias (Principado de)	4.265	61	10	29	0	7	14
Baleares (Illes)	8.419	133	12	46	8	12	55
Canarias	20.135	156	38	53	14	33	18
Cantabria	1.794	49	10	17	3	14	5
Castilla y León	24.333	155	38	47	7	20	43
Castilla-La Mancha	26.454	232	60	113	5	6	47
Cataluña	47.914	108	25	15	13	4	51
Comunidad Valenciana	30.948	105	28	40	8	4	25
Extremadura	12.857	193	52	115	4	11	10
Galicia	10.298	58	4	41	0	14	0
Madrid (Comunidad de)	38.291	98	24	34	5	13	21
Murcia (Región de)	12.779	153	59	36	0	14	45
Navarra (Comunidad Foral de)	2.043	54	16	9	11	5	13
País Vasco	24.671	173	60	94	2	10	8
Rioja (La)	3.265	172	23	46	1	13	88
Ceuta	1.576	341	83	131	29	29	70
Melilla	826	195	92	70	0	29	3

(1) Incluye la preparación de pruebas libres para la obtención del título de Graduado en Secundaria.

(2) Incluye: EE. Técnico Profesionales en Aulas Taller, Preparación de pruebas de acceso a Ciclos de F.P. y Ciclos de F.P. a distancia.

D9.5. Número de alumnos en E. de Adultos de carácter Formal y a Distancia por 10.000 habitantes (población de 18 a 65 años)

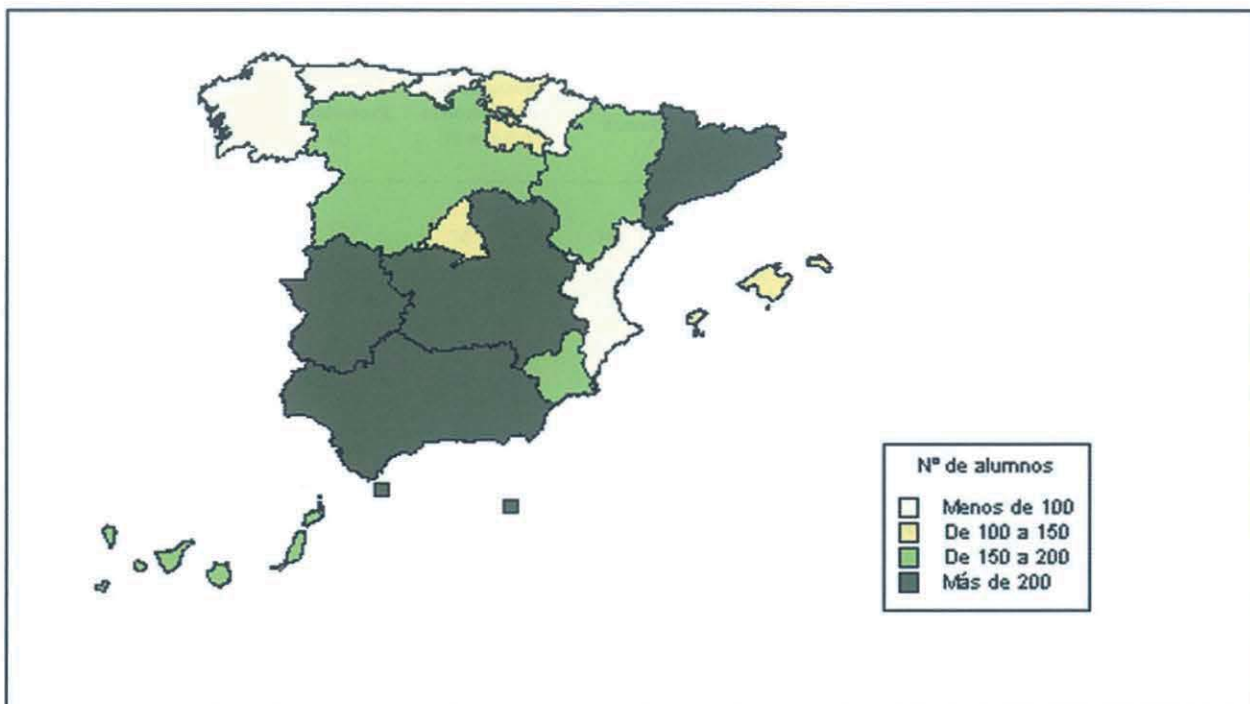

D9.6. Distribución porcentual del alumnado matriculado en E. de Adultos y a Distancia por enseñanza

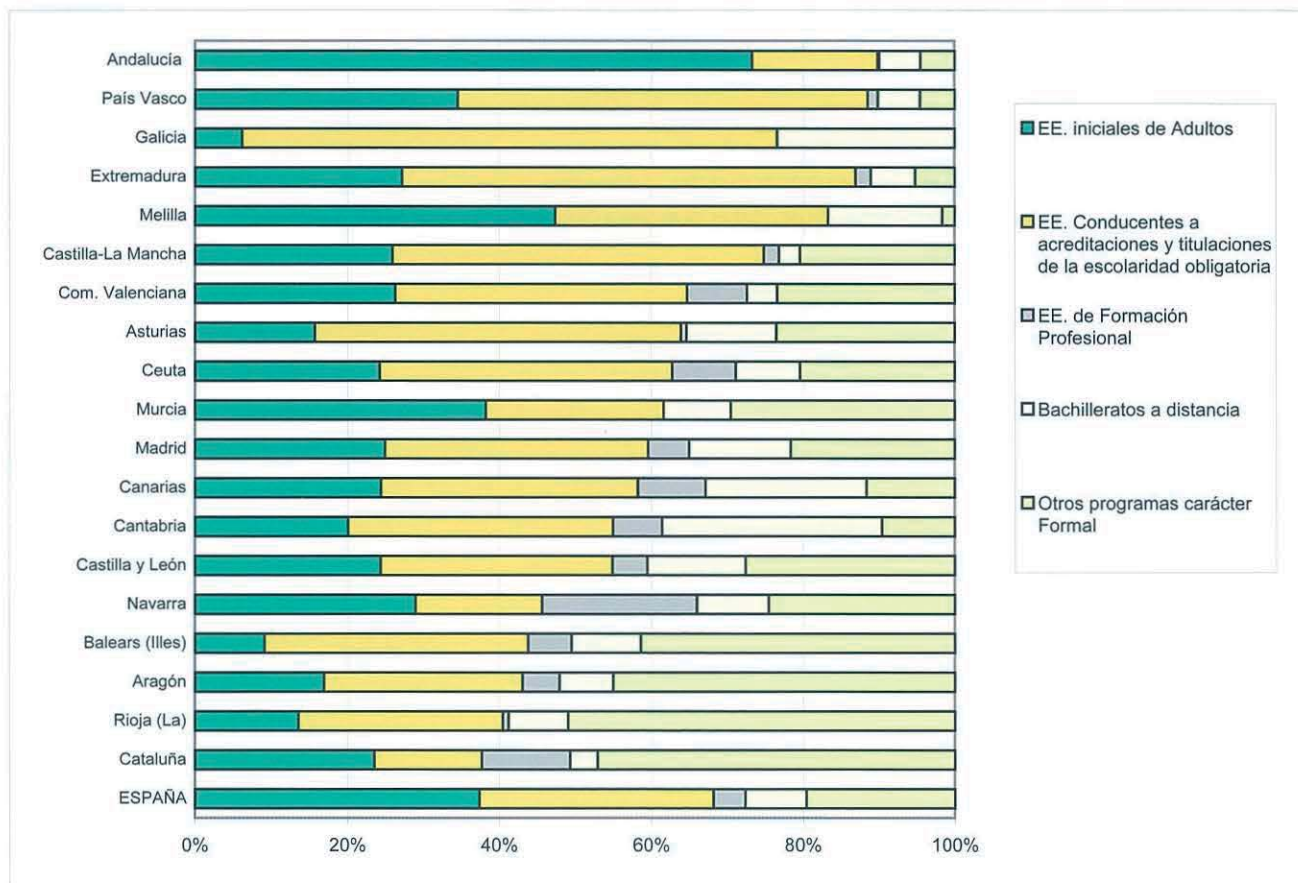

## D10. LA FORMACIÓN OCUPACIONAL

### D10.0. Contenido, notas explicativas y fuentes de información

---

Se presenta en este capítulo información estadística de los cursos de Formación Profesional Ocupacional integrados en el Plan Nacional de Formación e Inserción Profesional (Plan FIP) y de los cursos de Escuelas Taller, Casas de Oficios y Talleres de Empleo.

*Los cursos de Formación Profesional Ocupacional* integrados en el Plan FIP son impartidos por el Servicio Público de Empleo Estatal (SPEE-INEM), directamente o a través de sus Centros Colaboradores, por otros centros homologados y por las Comunidades Autónomas que tienen funciones transferidas en esta materia (todas, con excepción del País Vasco, Ceuta y Melilla). Estos cursos, eminentemente prácticos, tienen como principal finalidad la formación de los trabajadores para su adaptación a una profesión o actividad laboral determinada, no estando sujetos a los horarios y fechas de los calendarios escolares, ya que son independientes de la formación profesional reglada del sistema educativo.

Las *Escuelas-Taller* y las *Casas de Oficios* son programas públicos de empleo-formación que tienen como finalidad la inserción laboral de jóvenes desempleados menores de veinticinco años a través de su formación, en alternancia con la práctica profesional, en ocupaciones relacionadas con la recuperación o promoción del patrimonio artístico, histórico, cultural o natural, así como con la rehabilitación de entornos urbanos, la recuperación del medio ambiente o la mejora de las condiciones de vida de las ciudades.

Los *Talleres de Empleo* son programas mixtos que combinan acciones de formación y de empleo, y van dirigidos a desempleados de 25 o más años con especiales dificultades de inserción laboral. Los participantes realizan obras o servicios de utilidad pública, recibiendo una formación relacionada con su actividad, dirigida a su cualificación profesional y favorecedora de su inserción en el mercado de trabajo. La duración del programa está comprendida entre un mínimo de seis meses y un máximo de un año.

#### *Fuentes de información:*

- *Anuario de Estadísticas Laborales y de Asuntos Sociales 2004 del Ministerio de Trabajo y Asuntos Sociales*

## D10.1. Alumnado formado en cursos de formación ocupacional, por sexo y edad (distribución porcentual)

	Total	Distribución porcentual por sexo		Distribución porcentual por edad			Número de alumnos por cada 10.000 habitantes (población de 16 a 64 años)
		Hombres	Mujeres	Menos de 25 años	De 25 a 34 años	De 35 años y más	
<b>TOTAL</b>	<b>234.066</b>	<b>39,3</b>	<b>60,7</b>	<b>35,2</b>	<b>44,8</b>	<b>19,9</b>	<b>82</b>
Andalucía	27.247	35,1	64,9	40,2	38,2	21,5	54
Aragón	10.315	38,0	62,0	36,2	50,7	13,1	129
Asturias (Principado de)	12.618	47,2	52,8	33,9	51,5	14,6	177
Baleares (Illes)	6.645	30,7	69,3	26,2	61,8	12,0	103
Canarias	15.643	31,4	68,6	31,2	37,8	31,0	119
Cantabria	6.350	39,2	60,8	34,1	45,3	20,6	171
Castilla y León	16.710	38,5	61,5	34,6	40,3	25,1	105
Castilla-La Mancha	12.613	33,2	66,8	46,4	41,1	12,5	108
Cataluña	3.580	60,4	39,6	32,4	35,8	31,8	8
Comunidad Valenciana	23.699	34,9	65,1	30,7	35,5	33,8	79
Extremadura	15.677	37,6	62,4	47,4	38,7	13,9	229
Galicia	15.075	37,5	62,5	32,4	39,9	27,7	84
Madrid (Comunidad de)	34.659	48,9	51,1	31,9	52,8	15,3	87
Murcia (Región de)	9.968	40,8	59,2	44,7	44,9	10,5	117
Navarra (Comunidad Foral de)	5.441	37,1	62,9	33,6	55,1	11,3	141
País Vasco	14.099	44,1	55,9	24,6	61,4	14,1	98
Rioja (La)	2.140	38,4	61,6	38,5	51,0	10,5	111
Ceuta	565	33,5	66,5	49,6	40,5	9,9	118
Melilla	1.022	31,7	68,3	45,1	42,5	12,4	233

**D10.2. Distribución porcentual del alumnado formado en cursos de formación ocupacional según el nivel educativo previo de los participantes**

	Total	Inferior a Educación Secundaria Primera etapa	Educación Secundaria		E. Post-secundaria		
			Programas de F.P.	Educación General (1)	Técnicos-Profesionales Superiores	Primer Ciclo Universitario	Segundo y Tercer Ciclo Universitario
<b>TOTAL</b>	<b>234.066</b>	<b>2,3</b>	<b>5,4</b>	<b>60,5</b>	<b>12,6</b>	<b>8,8</b>	<b>10,5</b>
Andalucía	27.247	2,1	8,3	52,1	14,3	11,6	11,6
Aragón	10.315	1,3	2,9	66,3	11,9	8,2	9,4
Asturias (Principado de)	12.618	0,5	1,8	62,3	16,0	10,8	8,5
Baleares (Illes)	6.645	0,9	4,9	83,2	4,5	3,2	3,4
Canarias	15.643	2,4	5,3	66,2	12,3	5,5	8,3
Cantabria	6.350	0,6	2,5	64,3	15,3	8,3	9,1
Castilla y León	16.710	0,7	7,0	49,9	16,1	13,8	12,4
Castilla-La Mancha	12.613	2,0	2,5	57,3	10,5	9,0	8,1
Cataluña	3.580	1,2	9,0	67,1	10,5	5,3	6,8
Comunidad Valenciana	23.699	6,2	11,0	58,8	9,0	6,0	8,9
Extremadura	15.677	2,0	2,6	65,0	10,4	11,4	8,5
Galicia	15.075	7,9	10,3	47,4	14,1	10,4	9,9
Madrid (Comunidad de)	34.659	0,5	2,8	63,7	12,0	7,0	14,0
Murcia (Región de)	9.968	2,0	3,4	71,8	9,5	6,1	7,1
Navarra (Comunidad Foral de)	5.441	0,5	3,0	54,6	14,5	12,1	15,3
País Vasco	14.099	0,5	3,3	52,8	18,1	8,6	16,7
Rioja (La)	2.140	2,6	2,2	60,7	13,2	9,8	11,4
Ceuta	565	13,3	2,8	65,7	12,0	4,2	1,9
Melilla	1.022	8,1	3,1	76,2	5,5	5,2	1,9

(1) Educación Secundaria de Primera y Segunda etapa.

**D10.3. Distribución porcentual del alumnado formado en cursos de formación ocupacional según duración del curso, por familia profesional**

	Total	Menos de 200 horas	De 200 a 399 horas	De 400 a 599 horas	De 600 y más horas
<b>TOTAL</b>	<b>234.066</b>	<b>27,6</b>	<b>44,7</b>	<b>17,3</b>	<b>10,3</b>
Administración y oficinas	35.420	1,3	75,9	7,2	15,6
Agraria	2.832	10,8	38,1	48,3	2,9
Artesanía	1.234	6,7	18,1	15,9	59,3
Automoción	2.689	8,3	10,6	17,9	63,2
Comercio	10.154	36,2	47,1	14,6	2,1
Docencia e investigación	7.732	33,2	61,6	5,2	-
Edificación y obras públicas	8.230	4,9	37,2	23,3	34,6
Fabricación de equipos mecánicos, eléctricos y electrónicos	1.785	30,6	25,3	17,5	26,7
Formación complementaria	2.197	57,5	15,8	10,0	16,7
Industria pesada y construcciones metálicas	4.832	3,9	42,3	23,7	30,1
Industria textil, de la piel y el cuero	1.484	2,4	62,6	14,6	20,4
Industrias agroalimentarias	2.925	20,9	26,0	37,8	15,3
Industrias de la madera y el corcho	1.720	13,0	14,1	24,5	48,4
Industrias gráficas	654	-	27,1	42,8	30,1
Industrias manufactureras diversas	66	18,2	60,6	21,2	-
Industrias químicas	685	38,0	42,0	16,4	3,6
Información y manifestaciones artísticas	2.347	5,0	20,2	52,7	22,0
Mantenimiento y reparación	2.469	12,0	46,5	21,8	19,7
Minería y primeras transformaciones	20	-	-	-	100,0
Montajes e instalaciones	3.298	11,9	40,6	26,3	21,2
Pesca y acuicultura	111	-	8,1	91,9	-
Producción, transformación y distribución de energía y agua	682	11,1	84,5	4,1	0,3
Sanidad	12.180	5,2	50,6	34,1	10,0
Seguros y finanzas	3.752	42,0	8,8	43,5	5,7
Servicios a la comunidad y personales	12.124	2,3	55,0	38,4	4,2
Servicios a las empresas	94.171	51,5	36,8	8,7	3,1
Transportes y comunicaciones	10.737	12,9	43,9	43,2	-
Turismo y hostelería	7.536	8,0	29,8	31,0	31,3



## D10.4. Alumnado formado en Escuelas-Taller, Casas de Oficios y Talleres de Empleo, por comunidad autónoma

	TOTAL			ESCUELAS-TALLER			CASAS DE OFICIOS			TALLERES DE EMPLEO		
	Total	Hombres	Mujeres	Total	Hombres	Mujeres	Total	Hombres	Mujeres	Total	Hombres	Mujeres
<b>TOTAL</b>	<b>18.512</b>	<b>8.360</b>	<b>10.152</b>	<b>8.053</b>	<b>4.892</b>	<b>3.161</b>	<b>1.341</b>	<b>628</b>	<b>713</b>	<b>9.118</b>	<b>2.840</b>	<b>6.278</b>
Andalucía	7.109	3.023	4.086	3.653	1.927	1.726	813	340	473	2.643	756	1.887
Aragón	474	241	233	182	137	45	-	-	-	292	104	188
Asturias (Principado de)	784	401	383	327	240	87	-	-	-	457	161	296
Baleares (Illes)	169	121	48	100	87	13	-	-	-	69	34	35
Canarias	1.430	721	709	715	484	231	153	44	109	562	193	369
Cantabria	168	96	72	106	78	28	-	-	-	62	18	44
Castilla y León	709	223	486	84	64	20	25	9	16	600	150	450
Castilla-La Mancha	953	391	562	234	155	79	61	17	44	658	219	439
Cataluña	..	..	..	..	..	..	..	..	..	..	..	..
Comunidad Valenciana	1.421	708	713	580	412	168	37	30	7	804	266	538
Extremadura	1.116	429	687	598	276	322	39	15	24	479	138	341
Galicia	1.725	810	915	369	255	114	-	-	-	1.356	555	801
Madrid (Comunidad de)	1.470	750	720	737	555	182	130	108	22	603	87	516
Murcia (Región de)	460	199	261	269	148	121	-	-	-	191	51	140
Navarra (Comunidad Foral de)	73	39	34	45	35	10	-	-	-	28	4	24
País Vasco	378	177	201	41	31	10	61	55	6	276	91	185
Rioja (La)	51	21	30	13	8	5	-	-	-	38	13	25
Ceuta y Melilla	22	10	12	-	-	-	22	10	12	-	-	-

## D10.5. Alumnado formado en Escuelas-Taller, Casas de Oficios y Talleres de Empleo, por familia profesional

	TOTAL			ESCUELAS-TALLER			CASAS DE OFICIOS			TALLERES DE EMPLEO		
	Total	Hombres	Mujeres	Total	Hombres	Mujeres	Total	Hombres	Mujeres	Total	Hombres	Mujeres
<b>TOTAL</b>	<b>18.512</b>	<b>8.360</b>	<b>10.152</b>	<b>8.053</b>	<b>4.892</b>	<b>3.161</b>	<b>1.341</b>	<b>628</b>	<b>713</b>	<b>9.118</b>	<b>2.840</b>	<b>6.278</b>
Administración y oficinas	19	3	16	11	2	9	-	-	-	8	1	7
Administraciones públicas	-	-	-	-	-	-	-	-	-	-	-	-
Agraria	2.815	874	1.941	1.145	423	722	167	87	80	1.503	364	1.139
Artesanía	1.579	544	1.035	756	371	385	104	49	55	719	124	595
Automoción	21	13	8	13	10	3	-	-	-	-	3	5
Docencia e investigación	20	4	16	-	-	-	-	-	-	20	4	16
Edificación y obras públicas	7.297	4.585	2.712	3.627	2.627	1.000	386	248	138	3.284	1.710	1.574
Industria pesada y construcciones metálicas	639	436	203	377	286	91	50	41	9	212	109	103
Industrias alimentarias	66	21	45	35	17	18	-	-	-	31	4	27
Industrias de la madera y el corcho	1.676	855	821	1.020	653	367	93	54	39	563	148	415
Industrias gráficas	36	12	24	-	-	-	27	11	16	9	1	8
Industrias manufactureras diversas	56	13	43	23	8	15	-	-	-	33	5	28
Industrias químicas	7	-	7	-	-	-	-	-	-	7	-	7
Industrias textiles, de la piel y el cuero	141	9	132	17	-	17	10	2	8	114	7	107
Información y manifestaciones artísticas	119	55	64	77	44	33	7	3	4	35	8	27
Mantenimiento y reparación	54	36	18	27	21	6	19	12	7	8	3	5
Medioambiente	750	240	510	312	155	157	15	1	14	423	84	339
Montaje e instalación	310	205	105	219	151	68	22	14	8	69	40	29
Pesca y acuicultura	15	7	8	-	-	-	-	-	-	15	7	8
Producción, transformación y distribución	64	49	15	13	10	3	11	7	4	40	32	8
Sanidad	552	63	489	36	3	33	90	20	70	426	40	386
Servicios a la comunidad y personales	1.613	133	1.480	170	56	114	191	21	170	1.252	56	1.196
Servicios a las empresas	405	162	243	82	32	50	111	53	58	212	77	135
Turismo y hostelería	258	41	217	93	23	70	38	5	33	127	13	114

D10.6. Porcentaje de alumnado formado en cursos de formación ocupacional con nivel educativo previo de E. Post-secundaria

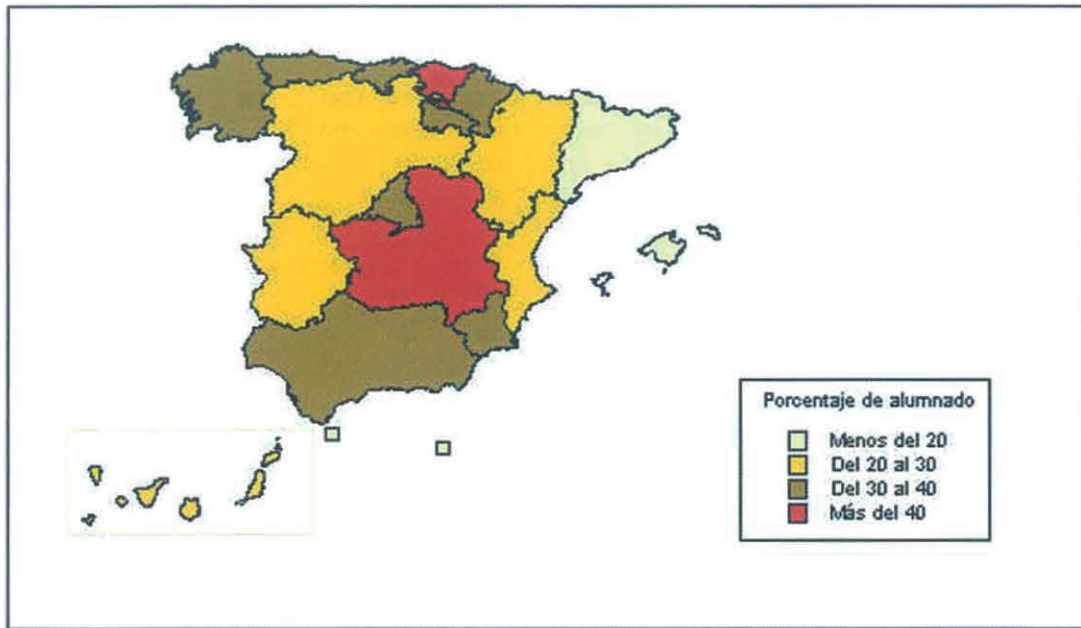

D10.7. Distribución porcentual del alumnado formado por familia profesional

Formación ocupacional

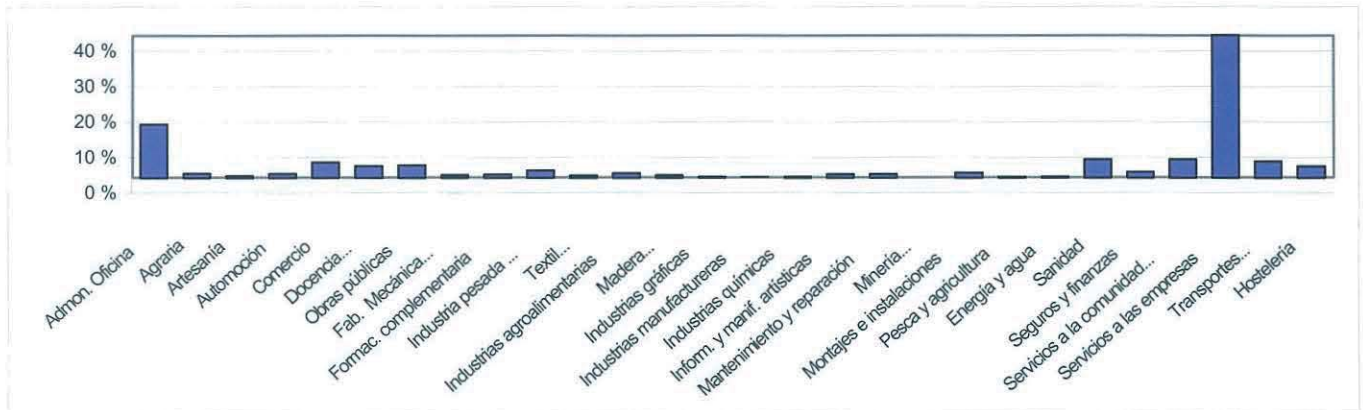

Escuelas Taller, Casas de Oficios y Talleres de Empleo

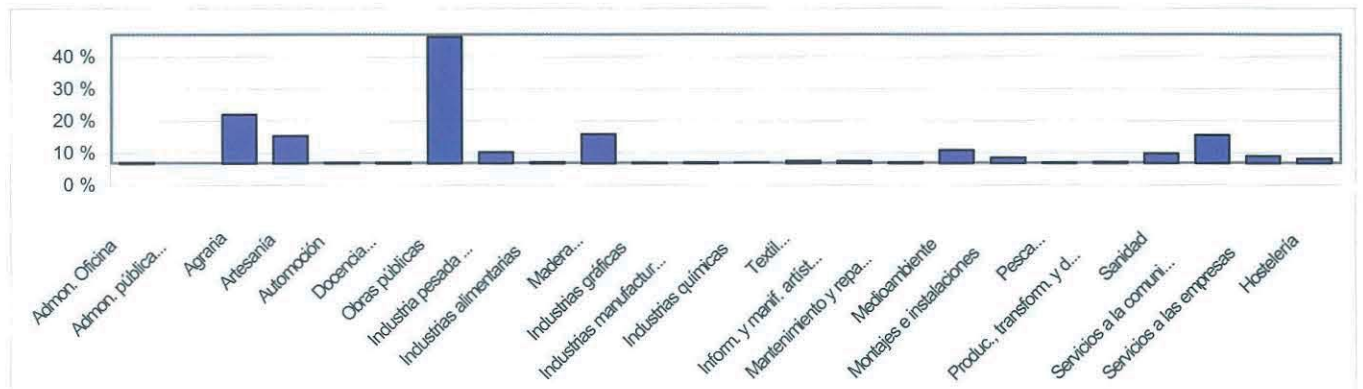

## D11. LA FORMACIÓN PERMANENTE Y LA FORMACIÓN CONTINUA

### D11.0. Contenido, notas explicativas y fuentes de información

---

Se presentan en este capítulo indicadores relativos a la formación permanente y de la formación continua:

- a) *La formación realizada en las cuatro últimas semanas por la población de 25 a 64 años*, indicador denominado de *Formación permanente* y utilizado como indicador estructural por EUROSTAT (ver H1.17). Este indicador, se presenta en la tabla D11.1.
- b) *La formación de la población ocupada realizada en las cuatro últimas semanas*, bien en el marco de la empresa / centro de trabajo o fuera de él. (Ver tablas D11.2 a D11.4 y gráficos D11.7 y D11.8).
- c) Datos básicos de los *Planes de formación derivados de los III Acuerdos Nacionales de Formación Continua* gestionados por *Fundación Tripartita para la Formación en el Empleo* (Ver tabla D11.5 y D11.6). A través de estos planes se gestionan dos tipos de convocatoria:
  - Convocatoria de Demanda (Planes de Empresa, Grupo de Empresas, Agrupados y Específicos de Economía Social) orientada a incrementar la competitividad de las empresas a través de la formación de sus trabajadores en aquellas materias formativas que la empresa decida.
  - Convocatoria de Oferta que tiene por objetivo el desarrollo de Acciones formativas que traten de mejorar las competencias y cualificaciones de carácter transversal y horizontal a cualquier sector o rama de actividad, no siendo sus Planes objeto de adscripción sectorial.

#### *Fuentes de información:*

- *Encuesta de Población Activa (EPA) – 2º trimestre*. I.N.E. (D11.1 a D11.4 y gráficos; tabla D11.1 – *Indicador Formación Permanente – metodología EUROSTAT*).
- *Estadísticas de los Planes de formación derivados de los III Acuerdos Nacionales de Formación Continua* (Avance de Resultados).. *Fundación Tripartita para la Formación en el Empleo* (tabla D11.5 y D11.6)

## D11. LA FORMACION PERMANENTE Y LA FORMACIÓN CONTINUA

### D11.1. Formación permanente: población de 25 a 64 años que cursa estudios por comunidad autónoma (1)

	TOTAL			HOMBRES			MUJERES		
	1994	1999	2004	1994	1999	2004	1994	1999	2004
<b>TOTAL</b>	<b>3,9</b>	<b>5,0</b>	<b>5,1</b>	<b>3,4</b>	<b>4,6</b>	<b>4,7</b>	<b>4,3</b>	<b>5,5</b>	<b>5,6</b>
Andalucía	4,1	5,2	5,1	3,5	4,7	4,5	4,7	5,8	5,6
Aragón	6,7	4,7	4,9	5,4	3,6	4,4	8,1	5,7	5,4
Asturias (Principado de)	3,5	4,0	4,1	2,6	3,1	4,3	4,4	4,8	3,9
Baleares (Illes)	2,0	2,2	5,8	1,7	1,9	5,7	2,2	2,5	5,9
Canarias	6,7	6,8	7,5	6,1	5,8	6,9	7,2	7,8	8,1
Cantabria	2,5	3,7	2,8	2,5	3,6	2,9	2,5	3,8	2,8
Castilla y León	4,5	7,0	7,3	3,1	5,8	6,2	5,9	8,2	8,4
Castilla-La Mancha	2,9	5,6	5,0	2,8	4,7	4,0	2,9	6,6	6,2
Cataluña	2,6	3,2	3,2	2,6	3,5	3,0	2,7	3,0	3,5
Comunidad Valenciana	5,1	7,7	7,3	4,6	7,3	7,1	5,5	8,0	7,5
Extremadura	2,9	2,8	3,5	2,5	2,0	2,5	3,4	3,6	4,7
Galicia	3,0	4,0	6,5	2,5	3,2	5,7	3,5	4,7	7,4
Madrid (Comunidad de)	3,4	3,8	3,6	3,3	3,9	3,4	3,5	3,6	3,8
Murcia (Región de)	3,6	5,3	5,9	2,7	4,4	5,5	4,5	6,1	6,4
Navarra (Comunidad Foral de)	3,4	9,2	3,8	2,3	7,3	3,8	4,5	11,1	3,8
País Vasco	4,9	7,2	7,1	4,1	6,7	5,8	5,7	7,8	8,5
Rioja (La)	2,4	2,0	2,2	2,2	1,3	1,3	2,6	2,8	3,2
Ceuta y Melilla	4,4	6,6	5,8	5,1	5,2	5,0	3,7	8,0	6,7

(1) Se considera la población de 25 a 64 años, ocupada y no ocupada, que en las cuatro últimas semanas ha cursado algún tipo de estudios, bien en el marco de la empresa/centro de trabajo o fuera de él.

## D11. LA FORMACION PERMANENTE Y LA FORMACIÓN CONTINUA

### D11.2. Porcentaje de ocupados que cursan estudios y distribución porcentual según horas de formación, por ocupación. Año 2004

OCUPACIONES	Porcentaje de ocupados que cursan estudios	DISTRIBUCIÓN PORCENTUAL POR HORAS SEMANALES DE FORMACIÓN						
		TOTAL	De 1 a 3	De 4 a 6	De 7 a 12	De 13 a 18	De 19 a 24	25 o más
<b>TOTAL</b>	<b>5,3</b>	<b>100,0</b>	<b>9,1</b>	<b>17,8</b>	<b>21,6</b>	<b>7,6</b>	<b>16,2</b>	<b>27,7</b>
Dirección de las empresas y de la administración pública	2,6	100,0	11,2	34,0	32,5	4,0	9,4	8,5
Técnicos y profesionales científicos e intelectuales	10,3	100,0	11,4	18,9	25,7	7,1	18,5	18,4
Técnicos y profesionales de apoyo	7,5	100,0	10,3	18,4	21,1	8,6	14,5	27,2
Empleados de tipo administrativo	7,5	100,0	4,5	17,1	19,7	9,2	13,3	36,0
Trabajadores de servicios de restauración, personales, protección y vendedores de comercio	7,2	100,0	6,4	13,3	15,5	7,2	17,7	39,9
Trabajadores cualificados en agricultura y pesca	2,0	100,0	8,5	5,1	24,6	5,9	27,1	28,8
Artesanos y trabajadores cualificados de industrias manufactureras, construcción y minería, excepto operadores.	2,2	100,0	11,2	22,1	20,5	7,4	11,7	27,1
Operadores de instalaciones y maquinaria; montadores	2,5	100,0	11,2	15,9	29,0	7,6	16,3	20,0
Trabajadores no cualificados	3,3	100,0	9,8	17,8	20,6	7,9	15,8	28,4
Fuerzas armadas	11,2	100,0	4,9	13,7	13,7	4,9	33,3	29,4

## D11. LA FORMACION PERMANENTE Y LA FORMACIÓN CONTINUA

### D11.3. Porcentaje de ocupados que cursan estudios y distribución porcentual según estudios cursados, por sexo y rama de actividad. Año 2004

(continúa)

RAMAS DE ACTIVIDAD	Porcentaje de ocupados que cursan estudios	DISTRIBUCIÓN PORCENTUAL POR ESTUDIOS CURSADOS					
		E. Primaria	Educación Secundaria Primera etapa (1)	Educación Secundaria Segunda etapa (1)	Enseñanza Superior (excepto Doctorado)	Doctorado, Postgrado y Especialización	Otros estudios
<b>AMBOS SEXOS</b>							
<b>TOTAL</b>	<b>5,2</b>	<b>0,1</b>	<b>3,0</b>	<b>11,3</b>	<b>40,2</b>	<b>2,6</b>	<b>42,8</b>
Agricultura, ganadería, caza y silvicultura	2,0	1,1	5,5	13,7	31,9	1,6	46,2
Pesca	0,6	0,0	0,0	0,0	0,0	0,0	100,0
Industrias extractivas	3,3	0,0	0,0	5,0	50,0	0,0	45,0
Industrias manufactureras	3,5	0,0	3,6	11,1	35,6	0,2	49,5
Producción y distribución de energía eléctrica, gas y agua	6,7	0,0	1,4	14,3	32,9	11,4	40,0
Construcción	2,0	0,0	8,0	9,4	25,4	0,0	57,1
Comercio, reparación de vehículos a motor y artículos personales y de uso doméstico	4,8	0,1	3,4	19,2	42,9	0,5	33,8
Hostelería	7,0	0,5	5,7	19,0	39,7	0,7	34,3
Transporte, almacenamiento y comunicaciones	3,8	0,0	3,0	8,7	48,8	0,0	39,6
Intermediación financiera	5,9	0,0	0,0	9,8	42,1	0,0	48,1
Actividades inmobiliarias y de alquiler, servicios empresariales	6,4	0,2	1,6	5,1	56,7	5,8	30,6
Administración pública, defensa y seguridad social obligatoria	7,7	0,0	3,3	10,1	31,7	1,5	53,4
Educación	12,4	0,0	1,4	7,2	34,9	8,9	47,6
Actividades sanitarias y veterinarias, servicios sociales	8,3	0,0	0,7	8,6	42,4	1,9	46,3
Otras actividades sociales y de servicios prestados a la comunidad, servicios personales	9,0	0,0	2,0	9,7	49,2	2,9	35,8
Hogares que emplean personal doméstico	2,6	0,0	5,9	11,8	13,8	0,0	68,4
Organismos extraterritoriales	0,0	-	-	-	-	-	-

(1) Incluye la formación e inserción laboral correspondiente a esta etapa.

## D11. LA FORMACION PERMANENTE Y LA FORMACIÓN CONTINUA

### D11.3. Porcentaje de ocupados que cursan estudios y distribución porcentual según estudios cursados, por sexo y rama de actividad. Año 2004

(continuación)

RAMAS DE ACTIVIDAD	Porcentaje de ocupados que cursan estudios	DISTRIBUCIÓN PORCENTUAL POR ESTUDIOS CURSADOS					
		E. Primaria	Educación Secundaria Primera etapa (1)	Educación Secundaria Segunda etapa (1)	Enseñanza Superior (excepto Doctorado)	Doctorado, Postgrado y Especialización	Otros estudios
<b>HOMBRES</b>							
<b>TOTAL</b>	<b>4,2</b>	<b>0,1</b>	<b>3,5</b>	<b>10,0</b>	<b>40,8</b>	<b>2,1</b>	<b>43,5</b>
Agricultura, ganadería, caza y silvicultura	1,5	0,0	7,8	4,9	39,2	2,9	45,1
Pesca	0,7	0,0	0,0	0,0	0,0	0,0	100,0
Industrias extractivas	3,7	0,0	0,0	0,0	50,0	0,0	45,0
Industrias manufactureras	2,9	0,0	3,9	8,9	34,2	0,0	52,9
Producción y distribución de energía eléctrica, gas y agua	6,5	0,0	1,8	7,1	33,9	14,3	42,9
Construcción	1,7	0,0	9,2	8,4	22,6	0,0	59,8
Comercio, reparación de vehículos a motor y artículos personales y de uso doméstico	4,0	0,0	3,4	19,8	43,3	0,0	33,7
Hostelería	6,9	0,2	6,8	16,3	38,6	1,5	36,9
Transporte, almacenamiento y comunicaciones	3,3	0,0	3,3	4,4	46,9	0,0	45,1
Intermediación financiera	5,2	0,0	0,0	9,3	42,6	0,0	48,1
Actividades inmobiliarias y de alquiler, servicios empresariales	6,4	0,4	2,0	4,5	54,0	5,7	33,4
Administración pública, defensa y seguridad social obligatoria	7,0	0,0	3,4	11,2	32,4	1,7	51,5
Educación	12,4	0,0	1,2	8,9	38,9	7,7	43,3
Actividades sanitarias y veterinarias, servicios sociales	9,5	0,0	0,0	3,5	57,0	0,8	39,1
Otras actividades sociales y de servicios prestados a la comunidad, servicios personales	9,0	0,0	1,6	9,7	49,4	2,6	36,8
Hogares que emplean personal doméstico	1,8	0,0	0,0	0,0	66,7	0,0	33,3
Organismos extraterritoriales	0,0	-	-	-	-	-	-

(1) Incluye la formación e inserción laboral correspondiente a esta etapa.

## D11. LA FORMACION PERMANENTE Y LA FORMACION CONTINUA

### D11.3. Porcentaje de ocupados que cursan estudios y distribución porcentual según estudios cursados, por sexo y rama de actividad. Año 2004

(conclusión)

RAMAS DE ACTIVIDAD	Porcentaje de ocupados que cursan estudios	DISTRIBUCIÓN PORCENTUAL POR ESTUDIOS CURSADOS					
		E. Primaria	Educación Secundaria Primera etapa (1)	Educación Secundaria Segunda etapa (1)	Enseñanza Superior (excepto Doctorado)	Doctorado, Postgrado y Especialización	Otros estudios
<b>MUJERES</b>							
<b>TOTAL</b>	<b>6,8</b>	<b>0,2</b>	<b>2,5</b>	<b>12,5</b>	<b>39,6</b>	<b>3,1</b>	<b>42,1</b>
Agricultura, ganadería, caza y silvicultura	3,2	2,5	2,5	25,0	22,5	0,0	46,3
Pesca	0,0	-	-	-	-	-	-
Industrias extractivas	3,1	-	-	-	-	-	-
Industrias manufactureras	5,4	0,0	3,2	14,6	37,8	0,5	44,1
Producción y distribución de energía eléctrica, gas y agua	7,6	0,0	0,0	42,9	28,6	0,0	28,6
Construcción	6,9	0,0	2,5	15,0	38,8	0,0	45,0
Comercio, reparación de vehículos a motor y artículos personales y de uso doméstico	5,7	0,3	3,4	18,9	42,6	0,9	33,9
Hostelería	7,1	0,7	4,7	21,7	41,0	0,0	32,1
Transporte, almacenamiento y comunicaciones	5,7	0,0	2,3	17,6	51,9	0,0	28,2
Intermediación financiera	7,2	0,0	0,0	10,3	41,1	0,0	47,7
Actividades inmobiliarias y de alquiler, servicios empresariales	6,3	0,0	1,2	5,9	59,7	5,9	27,7
Administración pública, defensa y seguridad social obligatoria	8,6	0,0	3,2	8,9	30,9	1,1	56,2
Educación	12,4	0,0	1,3	6,5	32,8	9,5	49,8
Actividades sanitarias y veterinarias, servicios sociales	7,9	0,0	1,0	11,1	36,2	2,4	49,5
Otras actividades sociales y de servicios prestados a la comunidad, servicios personales	9,1	0,0	2,4	9,8	49,1	3,6	35,2
Hogares que emplean personal doméstico	2,7	0,0	6,3	12,7	9,9	0,0	71,1
Organismos extraterritoriales	0,0	-	-	-	-	-	-

(1) Incluye la formación e inserción laboral correspondiente a esta etapa.



## D11. LA FORMACION PERMANENTE Y LA FORMACIÓN CONTINUA

### D11.4. Ocupados que cursan estudios según tipo de centro donde los reciben, objetivo de los estudios y duración de los mismos (Distribución porcentual). Año 2004

	TOTAL	HOMBRES	MUJERES
<b>TIPO DE CENTRO</b>			
<b>TOTAL</b>	<b>100,0</b>	<b>100,0</b>	<b>100,0</b>
Centro educativo/ formativo	73,5	72,2	74,7
Centro educativo/ formativo a distancia	9,8	10,0	9,5
Empresa	2,0	2,5	1,7
Mixto (centro y empresa)	2,0	2,1	1,9
otra forma	12,7	13,2	12,3
<b>OBJETIVO DE LOS ESTUDIOS</b>			
<b>TOTAL</b>	<b>100,0</b>	<b>100,0</b>	<b>100,0</b>
Preparación profesional inicial	26,2	25,1	27,3
Actualización de conocimientos	15,2	18,1	12,4
Preparación para un ascenso	2,2	2,7	1,7
Preparación para un cambio en la actividad u ocupación	6,7	6,8	6,6
Otros objetivos	49,8	47,4	52,1
<b>DURACIÓN DE LOS ESTUDIOS</b>			
<b>TOTAL</b>	<b>100,0</b>	<b>100,0</b>	<b>100,0</b>
menos de 1 semana	3,9	4,6	3,4
de 1 semana a menos de 1 mes	5,0	6,6	3,4
de 1 mes a menos de 3 meses	4,3	4,4	4,1
de 3 meses a menos de 6 meses	4,5	4,7	4,2
de 6 meses a menos de 1 año	10,2	10,0	10,4
de 1 año o mas	72,2	69,8	74,6

## D11. LA FORMACION PERMANENTE Y LA FORMACIÓN CONTINUA

### D11.5. Iniciativas derivadas de los III Acuerdos Nacionales para la Formación Continua: Participantes formados por perfil sociolaboral y comunidad autónoma. Convocatoria 2003 (1)

	TOTAL	SEXO (%)		EDAD (%)		
		Hombres	Mujeres	16-25	26-45	46 y más
<b>TOTAL</b>	<b>1.631.388</b>	<b>59,4</b>	<b>40,6</b>	<b>13,8</b>	<b>65,2</b>	<b>21,0</b>
Andalucía	271.210	60,0	40,0	13,7	64,5	21,9
Aragón	56.668	61,2	38,8	14,3	65,9	19,8
Asturias (Principado de)	44.612	58,1	41,9	14,4	64,7	20,9
Baleares (Illes)	30.234	60,1	39,9	12,8	65,7	21,4
Canarias	58.472	58,7	41,3	13,1	66,3	20,6
Cantabria	15.303	56,8	43,2	13,5	65,7	20,9
Castilla y León	109.625	59,6	40,4	13,3	65,9	20,8
Castilla-La Mancha	49.900	58,8	41,2	12,6	65,5	22,0
Cataluña	268.789	59,2	40,8	13,7	65,0	21,3
Comunidad Valenciana	141.335	58,0	42,0	14,3	65,4	20,2
Extremadura	35.895	60,7	39,3	14,6	64,4	21,0
Galicia	115.763	58,8	41,2	14,3	65,6	20,2
Madrid (Comunidad de)	297.588	59,7	40,3	14,1	64,9	20,9
Murcia (Región de)	55.558	59,7	40,3	13,0	65,3	21,8
Navarra (Comunidad Foral de)	21.413	59,9	40,1	14,6	66,4	19,0
País Vasco	47.549	59,0	41,0	13,7	64,7	21,6
Rioja (La)	8.296	59,1	40,9	13,7	65,6	20,6
Ceuta y Melilla	2.049	59,9	40,1	12,0	68,8	19,2
No distribuido por C.A.	1.129					

(1) Avance de resultados.

## D11. LA FORMACION PERMANENTE Y LA FORMACIÓN CONTINUA

### D11.6. *Iniciativas derivadas de los III Acuerdos Nacionales para la Formación Continua: Participantes formados por perfil sociolaboral y sector de actividad (1). Convocatoria 2003 (2)*

	Agricultura	Industria	Construcción	Comercio	Hostelería	Servicios
<b>TOTAL DE PARTICIPANTI</b>	21.083	319.796	37.365	175.585	84.053	399.630
<b>Edad del participante (%)</b>						
De 16 a 25	13,8	14,2	14,0	13,4	13,3	13,8
De 26 a 35	36,2	37,1	37,5	37,5	38,0	37,0
De 36 a 45	27,7	28,2	26,5	28,6	27,7	27,4
De 46 a 55	17,1	15,4	16,4	14,9	15,4	16,6
Mayores de 55	5,3	5,1	5,7	5,6	5,6	5,1
<b>Sexo (%)</b>						
Hombres	57,9	58,9	60,1	59,0	58,6	60,4
Mujeres	42,1	41,1	39,9	41,0	41,4	39,6
<b>Categoría profesional (%)</b>						
Directivos	8,4	9,2	9,2	9,3	9,5	9,7
Mandos intermedios	14,6	14,0	13,9	13,7	13,7	14,5
Técnicos	18,9	18,7	18,4	18,4	18,7	18,3
Trabajadores cualificados	34,0	35,2	36,2	35,6	36,0	35,0
Trabajadores no cualificados	24,2	22,9	22,4	23,0	22,1	22,5
<b>Tamaño de la empresa (%) (2)</b>						
De 1 a 9 asalariados	15,4	14,0	14,7	14,9	14,4	15,1
De 10 a 49 asalariados	21,0	20,6	19,9	20,3	21,0	20,1
De 50 a 249 asalariados	19,8	20,3	20,8	21,3	21,0	21,5
250 y más asalariados	43,9	45,0	44,6	43,5	43,5	43,3

(1) Datos por sector de actividad están referidos sólo a la Convocatoria de Demanda, la cual está orientada a incrementar la competitividad de las empresas a través de la formación de sus trabajadores en aquellas materias formativas que la empresa decida.

(2) Avance de resultados.

## D11. LA FORMACION PERMANENTE Y LA FORMACION CONTINUA

D11.7. Porcentaje de ocupados que cursan estudios en cada rama de actividad. Año 2004

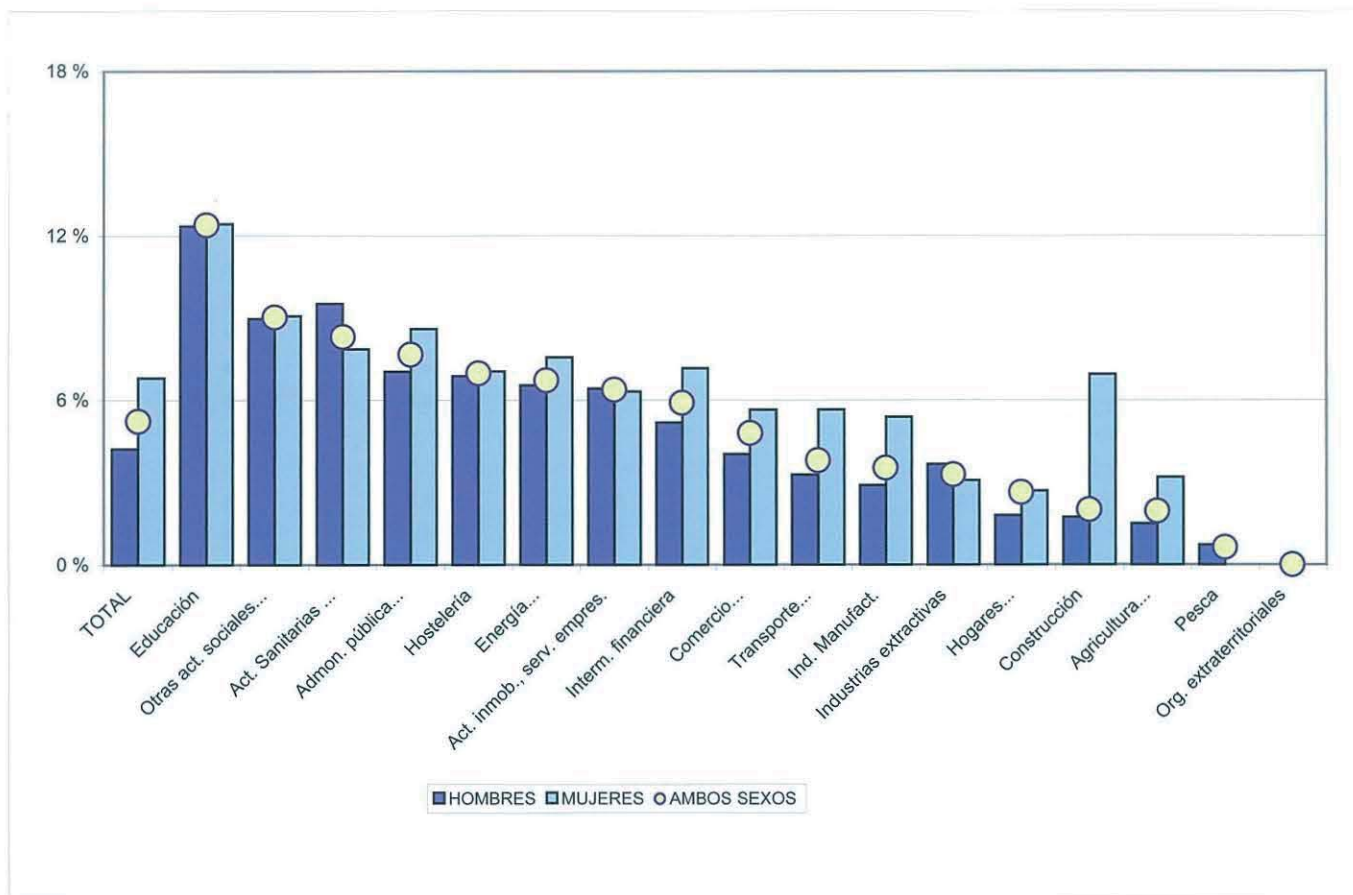

D11.8. Distribución porcentual de los ocupados que cursan estudios, según estudios cursados. Año 2004

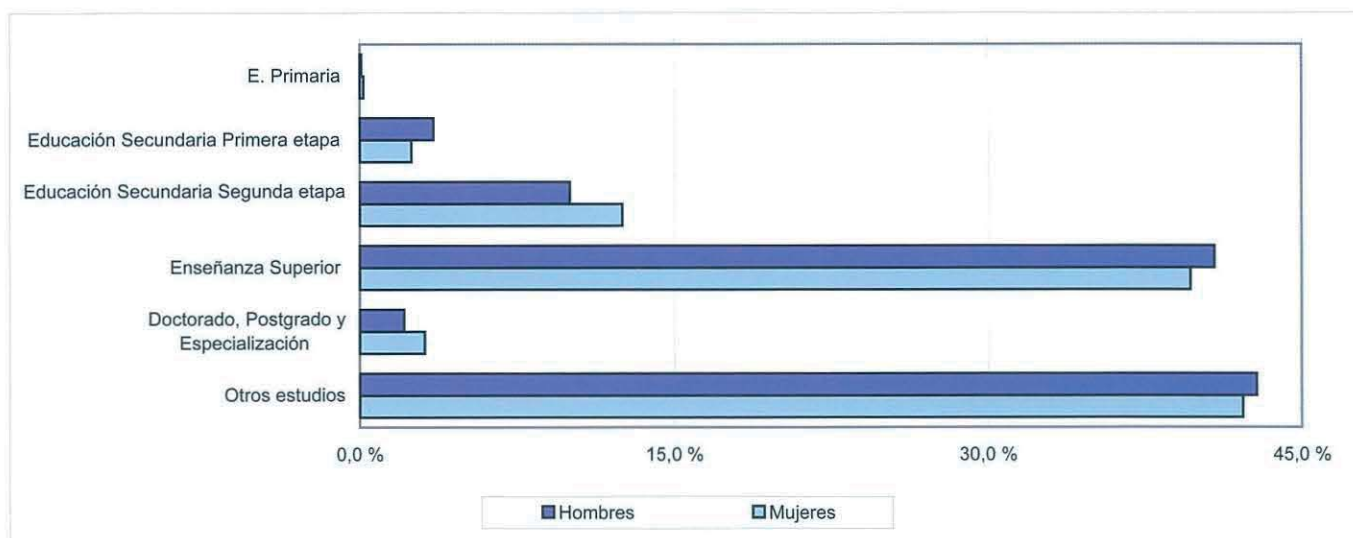

### D12.0. Contenido, notas explicativas y fuentes de información

---

Se presenta en este capítulo información estadística de distintas enseñanzas no reguladas dentro del sistema educativo. Sin embargo y en la mayoría de los casos, dichas enseñanzas tienen establecidas equivalencias con las enseñanzas del sistema educativo e incluso para alguna de ellas, la expedición de su titulación corresponde al propio Ministerio de Educación y Ciencia.

Las enseñanzas que en este capítulo se presentan son:

- La *Formación Sanitaria Especializada*, que comprende los programas para la formación médica especializada y la formación especializada de otros profesionales sanitarios (biólogos, farmacéuticos, matronas, psicólogos clínicos, químicos y radiofísicos hospitalarios). Para el acceso a estos programas se ha de poseer la titulación universitaria correspondiente y realizar una prueba selectiva de acceso. La formación se realiza a través de la residencia en Instituciones y Centros Sanitarios acreditados para la docencia, teniendo una componente de formación teórica basada en el autoestudio tutorizado y una componente práctica, donde se distinguen los contenidos correspondientes a las ciencias básicas y los que corresponden a la propia especialidad. La duración varía entre 2 y 5 años, y al finalizarla se obtiene el Título de Especialista.
- Las *Enseñanzas Especializadas de Turismo*, para cuyo acceso es preciso estar en posesión del título de Bachiller, así como superar los criterios de valoración o la prueba de aptitud necesaria. Constan de tres cursos de duración, tras cuya superación se obtiene el título de Técnico en Empresas y Actividades Turísticas, equivalente a Diplomado Universitario. Estos estudios están en proceso de integración en la enseñanza universitaria, donde existe la Diplomatura en Turismo.
- Las *Enseñanzas Militares*, que incluye la enseñanza militar de formación para la incorporación a las Escalas de militares de carrera, la cual se estructura en los siguientes grados:
  - *Enseñanza militar para la incorporación a las Escalas de Suboficiales*, que se corresponde con la formación profesional de grado superior. La obtención del primer empleo militar (Sargento) al superar el correspondiente plan de estudios es equivalente al Título de Técnico Superior del sistema educativo.
  - *Enseñanza militar para la incorporación a las Escalas de Oficiales*, que se corresponde con la educación universitaria de primer ciclo. La obtención del primer empleo militar (Alférez) al superar el correspondiente plan de estudios es equivalente a los títulos de Diplomado Universitario, Ingeniero Técnico o Arquitecto Técnico.
  - *Enseñanza militar para la incorporación a las Escalas Superiores de Oficiales*, que se corresponde con la educación universitaria de segundo ciclo. La obtención del primer empleo militar (Teniente) al superar el correspondiente plan de estudios es equivalente a los títulos de Licenciado, Ingeniero o Arquitecto.

Para ingresar en las enseñanzas militares de formación se exigen los mismos niveles de estudios que los requeridos en el sistema educativo para acceder a las titulaciones equivalentes de cada uno de los grados. Asimismo, los planes de estudios de estas enseñanzas militares tienen una duración similar a las titulaciones equivalentes del sistema educativo.

- La *Formación de Entrenadores Deportivos*, que se imparte a través de cursos que promueven las Federaciones deportivas española y autonómicas. Esta formación que tiene un carácter no oficial, se encuentra en fase de transición hacia el ámbito de las enseñanzas reguladas, tal y como está previsto en la Ley 10/1990, de 15 de octubre, del Deporte. La formación de los entrenadores deportivos se estructura en tres niveles modulares y continuos, de manera que un entrenador comienza a formarse en el nivel 1 para después pasar al nivel 2 y finalmente alcanzar el nivel 3. Para acceder a cada uno de los niveles se exige acreditar unos requisitos académicos, y superar una prueba práctica, de carácter específico. En cada nivel un entrenador se forma con materias de diferentes contenidos: unos de carácter científico, como anatomía, fisiología, psicología, entrenamiento, etc.; otros de carácter técnico del propio deporte como la técnica individual del deporte, la táctica, la seguridad deportiva, el reglamento y el desarrollo profesional. La formación se completa con un periodo de práctica pedagógica que va desde las 150 horas en el primer nivel, a las 200 horas, en cada uno de los niveles siguientes.

## D12. OTRAS ENSEÑANZAS

Cuando se completa la formación en cada nivel, el entrenador recibe un diploma federativo que le capacita para dirigir a deportistas o equipos que toman parte, en un determinado ámbito, según el nivel de la formación, en las competiciones nacionales o autonómicas que promueven las propias Federaciones.

### *Fuentes de información:*

- *Formación Sanitaria Especializada:* Ministerio de Sanidad y Consumo.
- *Enseñanzas Especializadas de Turismo: Estadística de la Enseñanza Superior en España. I.N.E..*
- *Enseñanzas Militares:* Ministerio de Defensa y Guardia Civil; publicación *Estadística de la Enseñanza Superior en España. I.N.E..*
- *Formación de Entrenadores Deportivos:* Consejo Superior de Deportes.

## D12. OTRAS ENSEÑANZAS

### D12.1. Especialistas en Formación Sanitaria Especializada, por especialidad. Año 2004

	Total
<b>TOTAL</b>	<b>21.448</b>
Alergología	182
Análisis clínicos	297
Análisis clínicos (E. Profesionales)	15
Anatomía patológica	183
Anestesiología y reanimación	1.002
Angiología y cirugía vascular	131
Aparato digestivo	336
Bioquímica clínica	160
Cardiología	509
Cirugía cardiovascular	64
Cirugía general y ap. digestivo	436
Cirugía oral y maxilofacial	124
Cirugía ortopédica y traumatología	801
Cirugía pediátrica	41
Cirugía plástica estética y reparadora	143
Cirugía torácica	54
Dermatología y venereología	218
Endocrinología y nutrición	175
Enfermería de salud mental	89
Enfermería obstétrico-ginecológica	502
Farmacia hospitalaria	421
Farmacia industrial y galénica	33
Farmacología clínica	70
Geriatría	161
Hematología-hemoterapia	203
Hidrología médica	46
Inmunología	80
Medicina del trabajo	1.197
Medicina educación física y deporte	385
Medicina familiar y comunitaria	5.121
Medicina física y rehabilitación	284
Medicina intensiva	533
Medicina interna	1.121
Medicina legal y forense	54
Medicina nuclear	90
Medicina preventiva y s.p.	165
Microbiología y parasitología	268
Nefrología	241
Neumología	238
Neurocirugía	91
Neurofisiología clínica	139
Neurología	323
Obstetricia y ginecología	773
Oftalmología	390
Oncología médica	242
Oncología radioterápica	90
Otorrinolaringología	213
Pediatría y áreas específicas	1.123
Psicología clínica	213
Psiquiatría	623
Radiodiagnóstico	596
Radiofarmacia	13
Radiofísica hospitalaria	68
Reumatología	149
Urología	228
No consta especialidad	1

## D12. OTRAS ENSEÑANZAS

### D12.2. Especialistas en Formación Sanitaria Especializada, por comunidad autónoma. Año 2004

	Total
<b>TOTAL</b>	<b>21.448</b>
Andalucía	3.500
Aragón	928
Asturias (Principado de)	583
Baleares (Illes)	287
Canarias	682
Cantabria	358
Castilla y León	1.250
Castilla-La Mancha	654
Cataluña	3.564
Comunidad Valenciana	2.204
Extremadura	389
Galicia	958
Madrid (Comunidad de)	4.140
Murcia (Región de)	549
Navarra (Comunidad Foral de)	438
País Vasco	852
Rioja (La)	112



## D12. OTRAS ENSEÑANZAS

### D12.3. Enseñanzas especializadas de Turismo. Curso 2003-04

Centros	PROFESORADO		Alumnado matriculado		Alumnado que terminó en el curso 2002-03		
	Total	Mujeres	Total	Mujeres	Total	Mujeres	
<b>TOTAL</b>	<b>12</b>	<b>204</b>	<b>112</b>	<b>2.986</b>	<b>2.249</b>	<b>839</b>	<b>663</b>
<b>Centros Públicos</b>	<b>1</b>	<b>18</b>	<b>8</b>	<b>182</b>	<b>137</b>	<b>57</b>	<b>37</b>
Andalucía	1	18	8	182	137	57	37
<b>Centros Privados</b>	<b>11</b>	<b>186</b>	<b>104</b>	<b>2.804</b>	<b>2.112</b>	<b>782</b>	<b>626</b>
Andalucía	2	43	29	1.068	779	172	124
Aragón	1	11	6	47	37	26	21
Asturias (Principado de)	-	-	-	-	-	-	-
Baleares (Illes)	-	-	-	-	-	-	-
Canarias	-	-	-	-	-	-	-
Cantabria	-	-	-	-	-	-	-
Castilla y León	3	35	19	278	225	112	93
Castilla-La Mancha	-	-	-	-	-	-	-
Cataluña	-	-	-	-	-	-	-
Comunidad Valenciana	-	-	-	-	-	-	-
Extremadura	-	-	-	-	-	-	-
Galicia	2	35	20	786	617	186	161
Madrid (Comunidad de)	3	62	30	625	454	286	227
Murcia (Región de)	-	-	-	-	-	-	-
Navarra (Comunidad Foral de)	-	-	-	-	-	-	-
País Vasco	-	-	-	-	-	-	-
Rioja (La)	-	-	-	-	-	-	-
Ceuta	-	-	-	-	-	-	-
Melilla	-	-	-	-	-	-	-

## D12. OTRAS ENSEÑANZAS

### D12.4. Alumnado matriculado en Enseñanzas Militares, por curso, grado, cuerpo y academia. Curso 2003-04

(continúa)

	Total	Mujeres	Cursos		
			Primero	Segundo	Tercero
<b>E. MILITAR PARA LA INCORPORACIÓN A LAS ESCALAS DE SUBOFICIALES (GRADO BÁSICO)</b>					
<b>TOTAL</b>	<b>2.092</b>	<b>94</b>	<b>1.336</b>	<b>756</b>	<b>-</b>
EJÉRCITO DE TIERRA	1.115	50	614	501	-
Cuerpo General de las Armas	683	30	334	349	-
- A. Gral. Básica de Suboficiales	334	19	334	-	-
- A. de Infantería	126	1	-	126	-
- A. de Caballería	30	1	-	30	-
- A. de Artillería	97	4	-	97	-
- A. de Ingenieros	96	5	-	96	-
Cuerpo de Especialistas	432	20	280	152	-
- A. Gral. Básica de Suboficiales	141	7	141	-	-
- Otros centros	291	13	139	152	-
ARMADA	258	5	146	112	-
Cuerpo de Infantería de Marina	50	-	24	26	-
- Esc. de Suboficiales de la Armada	50	-	24	26	-
- Esc. de Aplic. Infantería de Marina	-	-	-	-	-
Cuerpo de Especialistas	208	5	122	86	-
- Esc. de Suboficiales de la Armada	208	5	122	86	-
- Centros de especialidades	-	-	-	-	-
EJÉRCITO DEL AIRE	319	28	176	143	-
Cuerpo General	77	7	43	34	-
- A. Básica del Aire	43	7	43	-	-
- Otros centros	34	0	-	34	-
Cuerpo de Especialistas	242	21	133	109	-
- A. Básica del Aire	173	14	133	40	-
- Otros centros	69	7	-	69	-
CUERPO DE LA GUARDIA CIVIL	400	11	400	-	-
- A. de la Guardia Civil	400	11	400	-	-
<b>E. MILITAR PARA LA INCORPORACIÓN A LAS ESCALAS DE OFICIALES (GRADO MEDIO)</b>					
<b>TOTAL</b>	<b>493</b>	<b>20</b>	<b>216</b>	<b>171</b>	<b>97</b>
EJÉRCITO DE TIERRA	286	18	79	135	72
Cuerpo General de las Armas	191	6	23	96	72
- A. General Militar	101	4	23	78	-
- A. Infantería	21	-	-	-	21
- A. Caballería	5	-	-	-	5
- A. Artillería	22	-	-	18	4
- A. de Ingenieros	42	2	-	-	42
Cuerpo de Especialistas	95	12	56	39	-
- A. General Militar	33	4	10	23	-
- Escuela Politécnica Superior	-	-	0	-	-
- Otros centros	62	8	46	16	-
ARMADA	65	1	15	19	22
Cuerpo General Militar	26	1	12	10	4
Cuerpo de Infantería de Marina	15	-	3	8	4
Cuerpo de Especialistas	24	-	9	1	14
- Escuela Naval	24	-	9	1	14
- Otros centros	-	-	-	-	-
EJÉRCITO DEL AIRE	41	-	21	17	3
Cuerpo General	25	-	11	11	3
Cuerpo de Especialistas	16	-	10	6	-
CUERPO DE LA GUARDIA CIVIL	101	1	101	-	-

## D12. OTRAS ENSEÑANZAS

### D12.4. Alumnado matriculado en Enseñanzas Militares, por curso, grado, cuerpo y academia. Curso 2003-04

(conclusión)

	Total	Mujeres	Cursos				
			Primero	Segundo	Tercero	Cuarto	Quinto
<b>E. MILITAR PARA LA INCORPORACIÓN A LAS ESCALAS SUPERIORES DE OFICIALES (GRADO SUPERIOR)</b>							
<b>TOTAL</b>	<b>985</b>	<b>40</b>	<b>196</b>	<b>170</b>	<b>208</b>	<b>203</b>	<b>208</b>
EJÉRCITO DE TIERRA	502	22	113	95	103	94	97
Cuerpo General de las Armas	502	22	113	95	103	94	97
- A. General Militar	311	15	113	95	103	-	-
- A. Infantería	62	-	-	-	-	27	35
- A. Caballería	18	-	-	-	-	10	8
- A. Artillería	55	1	-	-	-	27	28
- A. de Ingenieros	56	6	-	-	-	30	26
ARMADA	191	2	39	36	35	39	42
Cuerpo General Militar	154	2	32	29	29	32	32
Cuerpo de Infantería de Marina	37	-	7	7	6	7	10
EJÉRCITO DEL AIRE	196	12	44	39	38	38	37
A. General Militar	196	12	44	39	38	38	37
CUERPO DE LA GUARDIA CIVIL	96	4	-	-	32	32	32

### D12.5. Alumnado matriculado en Enseñanzas Militares, por edad y grado. Curso 2003-04

	Enseñanza Militar para la incorporación a:		
	Escalas de Suboficiales (Grado Básico)	Escalas de Oficiales (Grado Medio)	Escalas Superiores de Oficiales (Grado Superior)
<b>TOTAL</b>	<b>2.092</b>	<b>493</b>	<b>985</b>
18 y menos	1	-	-
19 años	-	1	6
20 años	-	3	57
21 años	-	7	76
22 años	10	16	161
23 años	43	43	212
24 años	115	20	210
25 años	194	29	130
26 años y más	1.729	374	133

## D12. OTRAS ENSEÑANZAS

### D12.6. Formación de entrenadores deportivos. Año 2004

	TODOS LOS NIVELES		NIVEL 0		NIVEL 1		NIVEL 2		NIVEL 3	
	Cursos	Entrenadores formados	Cursos	Entrenadores formados	Cursos	Entrenadores formados	Cursos	Entrenadores formados	Cursos	Entrenadores formados
<b>POR COMUNIDAD AUTÓNOMA</b>										
<b>TOTAL</b>	<b>555</b>	<b>10.384</b>	<b>109</b>	<b>2.062</b>	<b>311</b>	<b>6.164</b>	<b>91</b>	<b>935</b>	<b>44</b>	<b>1.223</b>
Andalucía	76	1.316	12	178	51	999	11	136	2	3
Aragón	16	246	7	122	6	98	3	26	0	0
Asturias (Principado de)	9	227	0	0	7	194	2	33	0	0
Baleares (Illes)	15	216	3	54	8	157	4	5	0	0
Canarias	35	392	1	12	22	318	6	17	6	45
Cantabria	4	13	0	0	1	2	3	11	0	0
Castilla y León	28	628	6	109	17	415	3	39	2	65
Castilla-La Mancha	27	405	4	50	16	320	4	23	3	12
Cataluña	102	2.288	41	990	46	1.023	8	172	7	103
Comunidad Valenciana	31	629	4	58	23	512	3	30	1	29
Extremadura	18	288	2	22	14	241	2	25	0	0
Galicia	36	908	12	180	16	388	4	67	4	273
Madrid (Comunidad de)	96	2.052	4	45	54	1.086	21	267	17	654
Murcia (Región de)	35	360	3	48	17	242	14	58	1	12
Navarra (Comunidad Foral de)	7	152	3	60	3	65	0	0	1	27
País Vasco	8	121	2	33	5	74	1	14	0	0
Rioja (La)	5	53	2	45	2	4	1	4	0	0
Ceuta	3	46	1	32	2	14	0	0	0	0
Melilla	4	44	2	24	1	12	1	8	0	0
<b>POR FEDERACIÓN DEPORTIVA</b>										
<b>TOTAL</b>	<b>555</b>	<b>10.384</b>	<b>109</b>	<b>2.062</b>	<b>311</b>	<b>6.164</b>	<b>91</b>	<b>935</b>	<b>44</b>	<b>1.223</b>
Actividades Subacuáticas	47	192	0	0	20	105	24	54	3	33
Atletismo	18	416	0	0	10	215	4	106	4	95
Baloncesto	134	3.145	68	1.456	47	1.123	18	351	1	215
Balonmano	13	582	0	0	10	531	3	51	0	0
Béisbol y Softball	1	27	0	0	0	0	0	0	1	27
Boxeo	2	57	0	0	2	57	0	0	0	0
Ciclismo	4	95	0	0	3	52	0	0	1	43
Deporte de orientación	1	18	0	0	1	18	0	0	0	0
Deportes de ciegos	1	29	0	0	1	29	0	0	0	0
Deportes discapacitados psíquicos	1	13	0	0	1	13	0	0	0	0
Esgrima	1	22	0	0	1	22	0	0	0	0
Gimnasia	4	62	0	0	2	35	1	15	1	12
Golf	1	17	0	0	0	0	1	17	0	0
Halterofilia	1	29	0	0	0	0	0	0	1	29
Judo y disciplinas asociadas	47	295	0	0	22	186	14	49	11	60
Kick Boxing	19	63	0	0	7	32	6	19	6	12
Lucha y deportes asociados	8	61	0	0	5	52	1	4	2	5
Natación	125	3.260	0	0	110	2.763	9	167	6	330
Patinaje	3	215	0	0	0	0	0	0	3	215
Pádel	20	194	0	0	19	190	1	4	0	0
Piragüismo	37	551	35	515	2	36	0	0	0	0
Pentalón moderno	1	10	0	0	1	10	0	0	0	0
Rugby	3	56	0	0	1	27	1	18	1	11
Tenis	1	4	0	0	1	4	0	0	0	0
Tiro con arco	7	128	1	17	6	111	0	0	0	0
Triatlón	2	75	0	0	0	0	1	11	1	64
Vela	22	281	5	74	17	207	0	0	0	0
Voleibol	31	487	0	0	22	346	7	69	2	72

## **E. DIVERSOS ASPECTOS DE LA ESCOLARIZACIÓN**

- E1. Los modelos lingüísticos**
- E2. La enseñanza de lenguas extranjeras**
- E3. La enseñanza de la religión**
- E4. El alumnado extranjero**



### E1.0. Contenido, notas explicativas y fuentes de información

---

En este capítulo se presenta el alumnado por comunidad autónoma según el modelo lingüístico en el que recibe la enseñanza. Esta información sólo se facilita para las enseñanzas de Régimen General no universitarias.

En la información estadística que se ofrece, salvo en la tabla E1.1, se proporciona una presentación individual de la situación de cada una de las comunidades autónomas con lengua oficial propia, además del castellano como lengua oficial del Estado. En la tabla correspondiente a cada una de dichas comunidades se incorporan especificaciones que facilitan la interpretación de la información estadística presentada.

Se realizan las siguientes precisiones técnicas sobre los datos estadísticos de este capítulo:

- A efectos estadísticos, y atendiendo a las lenguas españolas en las que se recibe la enseñanza y a las lenguas españolas cursadas como materia, el alumnado se ha clasificado en los siguientes tipos de modelos lingüísticos:
  - *Sólo Castellano*: toda la enseñanza se cursa en castellano y no se cursa otra lengua española como materia.
  - *Castellano lengua de enseñanza y otra lengua española como materia*: toda la enseñanza se recibe en castellano y se cursa como materia otra lengua española.
  - *Enseñanza bilingüe*: parte de las materias se cursan en castellano y otra parte en otra lengua española diferente del castellano.
  - *Enseñanza en otra lengua española y castellano como materia*: toda la enseñanza se cursa en otra lengua española diferente del castellano, salvo la propia materia de castellano.
- Se presenta información individualizada para las comunidades autónomas de Illes Balears, Cataluña, Comunidad Valenciana, Galicia, Comunidad Foral de Navarra y País Vasco.

*Fuentes de información:*

- *Estadística de la Enseñanza en España niveles no universitarios*. Oficina de Estadística del M.E.C.

## E1.1. Distribución porcentual del alumnado por modelo lingüístico en que cursa la enseñanza

(continúa)

	Sólo castellano	Castellano lengua de enseñanza y otra lengua española como materia	Enseñanza bilingüe	Enseñanza en otra lengua española y castellano como materia
<b>TODAS LAS ENSEÑANZAS</b>				
Andalucía	100,0	0,0	0,0	0,0
Aragón (1)	99,2	0,8	0,0	0,0
Asturias (Principado de)	100,0	0,0	0,0	0,0
Balears (Illes) (1) (2)	0,0	0,0	49,3	50,7
Canarias	100,0	0,0	0,0	0,0
Cantabria	100,0	0,0	0,0	0,0
Castilla y León	100,0	0,0	0,0	0,0
Castilla-La Mancha	100,0	0,0	0,0	0,0
Cataluña (1)	0,0	..	..	..
Comunidad Valenciana (3)	0,0	23,0	54,2	22,8
Extremadura	100,0	0,0	0,0	0,0
Galicia (4)	0,0	x	100,0	x
Madrid (Comunidad de)	100,0	0,0	0,0	0,0
Murcia (Región de)	100,0	0,0	0,0	0,0
Navarra (Comunidad Foral de) (5)	59,3	19,0	0,2	21,5
País Vasco (5)	0,6	28,5	22,5	48,4
Rioja (La)	100,0	0,0	0,0	0,0
Ceuta	100,0	0,0	0,0	0,0
Melilla	100,0	0,0	0,0	0,0
<b>EDUCACION INFANTIL</b>				
Andalucía	100,0	0,0	0,0	0,0
Aragón (1)	99,5	0,5	0,0	0,0
Asturias (Principado de)	100,0	0,0	0,0	0,0
Balears (Illes) (1)	0,0	0,0	23,2	76,8
Canarias	100,0	0,0	0,0	0,0
Cantabria	100,0	0,0	0,0	0,0
Castilla y León	100,0	0,0	0,0	0,0
Castilla-La Mancha	100,0	0,0	0,0	0,0
Cataluña (1)	0,0	..	..	..
Comunidad Valenciana (3)	0,0	22,5	47,0	30,5
Extremadura	100,0	0,0	0,0	0,0
Galicia (4)	0,0	x	100,0	x
Madrid (Comunidad de)	100,0	0,0	0,0	0,0
Murcia (Región de)	100,0	0,0	0,0	0,0
Navarra (Comunidad Foral de) (5)	43,9	28,0	0,2	27,9
País Vasco (5)	0,6	8,3	28,7	62,4
Rioja (La)	100,0	0,0	0,0	0,0
Ceuta	100,0	0,0	0,0	0,0
Melilla	100,0	0,0	0,0	0,0
<b>EDUCACION PRIMARIA</b>				
Andalucía	100,0	0,0	0,0	0,0
Aragón (1)	98,4	1,6	0,0	0,0
Asturias (Principado de)	100,0	0,0	0,0	0,0
Balears (Illes) (1)	0,0	0,0	45,4	54,6
Canarias	100,0	0,0	0,0	0,0
Cantabria	100,0	0,0	0,0	0,0
Castilla y León	100,0	0,0	0,0	0,0
Castilla-La Mancha	100,0	0,0	0,0	0,0
Cataluña (1)	0,0	..	..	..
Comunidad Valenciana (3)	0,0	18,3	54,3	27,4
Extremadura	100,0	0,0	0,0	0,0
Galicia (4)	0,0	x	100,0	x
Madrid (Comunidad de)	100,0	0,0	0,0	0,0
Murcia (Región de)	100,0	0,0	0,0	0,0
Navarra (Comunidad Foral de) (5)	47,8	27,5	0,2	24,6
País Vasco (5)	0,8	15,2	30,1	53,9
Rioja (La)	100,0	0,0	0,0	0,0
Ceuta	100,0	0,0	0,0	0,0
Melilla	100,0	0,0	0,0	0,0

(1) Catalán, como lengua española diferente del castellano.

(2) No se incluye información de enseñanzas de Formación Profesional

(3) Valenciano, como lengua española diferente del castellano.

(4) Gallego, como lengua española diferente del castellano. Datos no estadísticos basados en normativa lingüística de la comunidad.

(5) Euskera, como lengua española diferente del castellano.



## E1.1. Distribución porcentual del alumnado por modelo lingüístico en que cursa la enseñanza

(conclusión)

	Sólo castellano	Castellano lengua de enseñanza y otra lengua española como materia	Enseñanza bilingüe	Enseñanza en otra lengua española y castellano como materia
<b>EDUCACION SECUNDARIA OBLIGATORIA</b>				
Andalucía	100,0	0,0	0,0	0,0
Aragón (1)	99,6	0,4	0,0	0,0
Asturias (Principado de)	100,0	0,0	0,0	0,0
Balears (Illes) (1)	0,0	0,0	68,0	32,0
Canarias	100,0	0,0	0,0	0,0
Cantabria	100,0	0,0	0,0	0,0
Castilla y León	100,0	0,0	0,0	0,0
Castilla-La Mancha	100,0	0,0	0,0	0,0
Cataluña (1)	0,0	..	..	..
Comunidad Valenciana (2)	0,0	20,8	59,3	19,9
Extremadura	100,0	0,0	0,0	0,0
Galicia (3)	0,0	x	100,0	x
Madrid (Comunidad de)	100,0	0,0	0,0	0,0
Murcia (Región de)	100,0	0,0	0,0	0,0
Navarra (Comunidad Foral de) (4)	69,9	10,6	0,2	19,3
País Vasco (4)	0,8	30,5	24,2	44,5
Rioja (La)	100,0	0,0	0,0	0,0
Ceuta	100,0	0,0	0,0	0,0
Melilla	100,0	0,0	0,0	0,0
<b>BACHILLERATOS (5)</b>				
Andalucía	100,0	0,0	0,0	0,0
Aragón (1)	100,0	0,0	0,0	0,0
Asturias (Principado de)	100,0	0,0	0,0	0,0
Balears (Illes) (1)	0,0	0,0	71,7	28,3
Canarias	100,0	0,0	0,0	0,0
Cantabria	100,0	0,0	0,0	0,0
Castilla y León	100,0	0,0	0,0	0,0
Castilla-La Mancha	100,0	0,0	0,0	0,0
Cataluña (1)	0,0	..	..	..
Comunidad Valenciana (2)	0,0	28,5	59,4	12,1
Extremadura	100,0	0,0	0,0	0,0
Galicia (3)	0,0	x	100,0	x
Madrid (Comunidad de)	100,0	0,0	0,0	0,0
Murcia (Región de)	100,0	0,0	0,0	0,0
Navarra (Comunidad Foral de) (4)	78,5	4,1	0,0	17,4
País Vasco (4)	0,4	55,2	1,8	42,6
Rioja (La)	100,0	0,0	0,0	0,0
Ceuta	100,0	0,0	0,0	0,0
Melilla	100,0	0,0	0,0	0,0
<b>FORMACION PROFESIONAL</b>				
Andalucía	100,0	0,0	0,0	0,0
Aragón (1)	100,0	0,0	0,0	0,0
Asturias (Principado de)	100,0	0,0	0,0	0,0
Balears (Illes) (1)	..	..	..	..
Canarias	100,0	0,0	0,0	0,0
Cantabria	100,0	0,0	0,0	0,0
Castilla y León	100,0	0,0	0,0	0,0
Castilla-La Mancha	100,0	0,0	0,0	0,0
Cataluña (1)	0,0	..	..	..
Comunidad Valenciana (2)	0,0	48,3	49,5	2,2
Extremadura	100,0	0,0	0,0	0,0
Galicia (3)	0,0	x	100,0	x
Madrid (Comunidad de)	100,0	0,0	0,0	0,0
Murcia (Región de)	100,0	0,0	0,0	0,0
Navarra (Comunidad Foral de) (4)	97,3	0,2	0,4	2,2
País Vasco (4)	0,0	83,9	2,3	13,8
Rioja (La)	100,0	0,0	0,0	0,0
Ceuta	100,0	0,0	0,0	0,0
Melilla	100,0	0,0	0,0	0,0

(1) Catalán, como lengua española diferente del castellano.

(2) Valenciano, como lengua española diferente del castellano.

(3) Gallego, como lengua española diferente del castellano. Datos no estadísticos basados en normativa lingüística de la comunidad.

(4) Euskera, como lengua española diferente del castellano.

(5) Incluye el alumnado que cursa Bachillerato presencial y a distancia.

## E1.2 Distribución porcentual del alumnado de las Illes Balears por modelo lingüístico en que se cursa la enseñanza(1)

	Sólo castellano	Castellano lengua de enseñanza y catalán como materia	Enseñanza bilingüe	Catalán lengua de enseñanza y castellano como materia
<b>TODOS LOS CENTROS</b>				
<b>TOTAL</b>	<b>0,0</b>	<b>0,0</b>	<b>49,3</b>	<b>50,7</b>
E. Infantil	0,0	0,0	23,2	76,8
E. Primaria	0,0	0,0	45,4	54,6
E. Especial	..	..	..	..
E. Secundaria Obligatoria	0,0	0,0	68,0	32,0
Bachillerato	0,0	0,0	71,7	28,3
Bachillerato a distancia	..	..	..	..
Ciclos Formativos de F.P.	..	..	..	..
Programas de Garantía Social	..	..	..	..
<b>CENTROS PÚBLICOS</b>				
<b>TOTAL</b>	<b>0,0</b>	<b>0,0</b>	<b>35,8</b>	<b>64,2</b>
E. Infantil	0,0	0,0	6,6	93,4
E. Primaria	0,0	0,0	29,9	70,1
E. Especial	..	..	..	..
E. Secundaria Obligatoria	0,0	0,0	57,8	42,2
Bachillerato	0,0	0,0	61,4	38,6
Bachillerato a distancia	..	..	..	..
Ciclos Formativos de F.P.	..	..	..	..
Programas de Garantía Social	..	..	..	..
<b>CENTROS PRIVADOS</b>				
<b>TOTAL</b>	<b>0,0</b>	<b>0,0</b>	<b>70,1</b>	<b>29,9</b>
E. Infantil	0,0	0,0	47,5	52,5
E. Primaria	0,0	0,0	69,2	30,8
E. Especial	..	..	..	..
E. Secundaria Obligatoria	0,0	0,0	82,5	17,5
Bachillerato	0,0	0,0	100,0	0,0
Bachillerato a distancia	..	..	..	..
Ciclos Formativos de F.P.	..	..	..	..
Programas de Garantía Social	..	..	..	..

(1) El modelo lingüístico de la enseñanza no universitaria en las Illes Balears, en proceso de desarrollo en el curso de referencia de los datos, tiene como características básicas las siguientes:

- El catalán, como lengua propia de las Illes Balears, es oficial en todos los niveles educativos.
- Los alumnos tienen derecho a recibir la primera enseñanza (E. Infantil y Primer ciclo de E. Primaria) en su lengua, sea ésta la catalana o la castellana.
- Los alumnos que se incorporan de forma tardía al sistema educativo son objeto de las adaptaciones curriculares necesarias para adaptar la enseñanza de las áreas lingüísticas del currículum a sus conocimientos previos y a su nivel de aprendizaje.
- Los alumnos, cualquiera que sea su lengua habitual al inicio de sus estudios, deben poder usar normal y correctamente el catalán y el castellano al final de la escolarización obligatoria.
- La enseñanza en lengua catalana debe cumplir dos requisitos mínimos: a) la mitad del computo horario; y b) en cada nivel, las áreas reglamentariamente fijadas (Ciencias Sociales y de la Naturaleza, básicamente).

## E1.3. Distribución porcentual del alumnado de Cataluña por modelo lingüístico en que cursa la enseñanza (1)

	Sólo castellano	Castellano lengua de enseñanza y catalán como materia	Enseñanza bilingüe	Catalán lengua de enseñanza y castellano como materia
<b>TODOS LOS CENTROS</b>				
<b>TOTAL</b>	<b>0,0</b>	..	..	..
E. Infantil	0,0	..	..	..
E. Primaria	0,0	..	..	..
E. Especial	0,0	..	..	..
E. Secundaria Obligatoria	0,0	..	..	..
Bachillerato	0,0	..	..	..
Bachillerato a distancia	..	..	..	..
Ciclos Formativos de F.P.	0,0	..	..	..
Programas de Garantía Social	0,0	..	..	..
<b>CENTROS PÚBLICOS</b>				
<b>TOTAL</b>	<b>0,0</b>	..	..	..
E. Infantil	0,0	..	..	..
E. Primaria	0,0	..	..	..
E. Especial	0,0	..	..	..
E. Secundaria Obligatoria	0,0	..	..	..
Bachillerato a distancia	..	..	..	..
Bachillerato	0,0	..	..	..
Ciclos Formativos de F.P.	0,0	..	..	..
Programas de Garantía Social	0,0	..	..	..
<b>CENTROS PRIVADOS</b>				
<b>TOTAL</b>	<b>0,0</b>	..	..	..
E. Infantil	0,0	..	..	..
E. Primaria	0,0	..	..	..
E. Especial	0,0	..	..	..
E. Secundaria Obligatoria	0,0	..	..	..
Bachillerato	0,0	..	..	..
Bachillerato a distancia	..	..	..	..
Ciclos Formativos de F.P.	0,0	..	..	..
Programas de Garantía Social	0,0	..	..	..

(1) El modelo lingüístico de la enseñanza no universitaria en Cataluña se basa en:

- El catalán, como lengua propia de Cataluña, se utiliza normalmente como lengua vehicular y de aprendizaje en la enseñanza no universitaria.
- Los niños tienen derecho a recibir la primera enseñanza en su lengua habitual, ya sea catalán o castellano.
- La enseñanza del catalán y del castellano debe tener garantizada una presencia adecuada en los planes de estudio, de forma que todos los niños han de poder utilizar correctamente las dos lenguas al final de la educación obligatoria.
- En la enseñanza postobligatoria se ha de fomentar el perfeccionamiento del conocimiento y uso de las dos lenguas.
- El alumnado que se incorpore tardíamente al sistema educativo de Cataluña debe recibir un apoyo especial y adicional de enseñanza del catalán.

## E1.4. Distribución porcentual del alumnado de la Comunidad Valenciana por modelo lingüístico en que cursa la enseñanza (1)

	Sólo castellano	Castellano lengua de enseñanza y valenciano como materia	Enseñanza bilingüe	Valenciano lengua de enseñanza y castellano como materia
<b>TODOS LOS CENTROS</b>				
<b>TOTAL</b>	<b>0,0</b>	<b>23,0</b>	<b>54,2</b>	<b>22,8</b>
E. Infantil	0,0	22,5	47,0	30,5
E. Primaria	0,0	18,3	54,3	27,4
E. Especial	0,0	89,3	10,5	0,2
E. Secundaria Obligatoria	0,0	20,8	59,3	19,9
Bachillerato	0,0	29,1	58,5	12,4
Bachillerato a distancia	0,0	0,0	100,0	0,0
Ciclos Formativos de F.P.	0,0	48,3	49,6	2,0
Programas de Garantía Social	0,0	49,4	44,1	6,5
<b>CENTROS PÚBLICOS</b>				
<b>TOTAL</b>	<b>0,0</b>	<b>22,5</b>	<b>46,1</b>	<b>31,4</b>
E. Infantil	0,0	19,6	37,1	43,3
E. Primaria	0,0	19,2	42,5	38,4
E. Especial	0,0	90,4	9,3	0,3
E. Secundaria Obligatoria	0,0	21,7	50,3	28,0
Bachillerato	0,0	25,0	59,3	15,7
Bachillerato a distancia	0,0	0,0	100,0	0,0
Ciclos Formativos de F.P.	0,0	42,4	54,9	2,7
Programas de Garantía Social	0,0	47,6	45,8	6,6
<b>CENTROS PRIVADOS</b>				
<b>TOTAL</b>	<b>0,0</b>	<b>24,2</b>	<b>71,5</b>	<b>4,4</b>
E. Infantil	0,0	28,0	65,7	6,3
E. Primaria	0,0	16,5	78,4	5,1
E. Especial	0,0	86,6	13,4	0,0
E. Secundaria Obligatoria	0,0	19,1	77,4	3,5
Bachillerato	0,0	44,4	55,4	0,2
Bachillerato a distancia	-	-	-	-
Ciclos Formativos de F.P.	0,0	66,3	33,7	0,0
Programas de Garantía Social	0,0	56,8	37,0	6,2

(1) El modelo lingüístico de la enseñanza no universitaria en la Comunidad Valenciana es el siguiente:

- En la zona castellano-hablante, el valenciano se imparte como asignatura y la lengua de enseñanza habitual es el castellano (segunda columna).
- En la zona valenciano-hablante existen varios programas: en el *Programa de incorporación progresiva*, se imparte el valenciano como asignatura y se incorporan progresivamente otras materias en esta lengua (tercera columna).
- Los otros programas son el *Programa de enseñanza en valenciano* y el *Programa de inmersión lingüística*. En el primero la lengua de enseñanza es el valenciano y el castellano (lengua y literatura) que se imparte como asignatura. El Programa de inmersión lingüística es similar al anterior pero, como su propio nombre indica, con mayor énfasis en la enseñanza del valenciano en los primeros años de escolarización (cuarta columna).

## E1.5. Distribución porcentual del alumnado de Galicia por modelo lingüístico en que cursa la enseñanza (1)

	Sólo castellano	Castellano lengua de enseñanza y gallego como materia	Enseñanza bilingüe	Gallego lengua de enseñanza y castellano como materia
<b>TODOS LOS CENTROS</b>				
<b>TOTAL</b>	<b>0,0</b>	<b>x</b>	<b>100,0</b>	<b>x</b>
E. Infantil	0,0	x	100,0	x
E. Primaria	0,0	x	100,0	x
E. Especial	0,0	x	100,0	x
E. Secundaria Obligatoria	0,0	x	100,0	x
Bachillerato	0,0	x	100,0	x
Bachillerato a distancia	..	..	..	..
Ciclos Formativos de F.P.	0,0	x	100,0	x
Programas de Garantía Social	0,0	x	100,0	x
<b>CENTROS PÚBLICOS</b>				
<b>TOTAL</b>	<b>0,0</b>	<b>x</b>	<b>100,0</b>	<b>..</b>
E. Infantil	0,0	x	100,0	..
E. Primaria	0,0	x	100,0	..
E. Especial	0,0	x	100,0	x
E. Secundaria Obligatoria	0,0	x	..	..
Bachillerato	0,0	x	100,0	x
Bachillerato a distancia	..	..	..	..
Ciclos Formativos de F.P.	0,0	x	100,0	x
Programas de Garantía Social	0,0	x	100,0	x
<b>CENTROS PRIVADOS</b>				
<b>TOTAL</b>	<b>0,0</b>	<b>x</b>	<b>100,0</b>	<b>..</b>
E. Infantil	0,0	x	100,0	x
E. Primaria	0,0	..	..	..
E. Especial	0,0	x	100,0	x
E. Secundaria Obligatoria	0,0	x	100,0	x
Bachillerato	0,0	x	100,0	x
Bachillerato a distancia	..	..	..	..
Ciclos Formativos de F.P.	0,0	x	100,0	x
Programas de Garantía Social	0,0	x	100,0	x

(1) Los datos de la estadística de esta comunidad no recogen el modelo lingüístico, pero de acuerdo al Decreto 247/1995 del 14 de septiembre por el que se desarrolla la Ley de Normalización Lingüística y su aplicación en las enseñanzas de Régimen General no universitarias previstas en la LOGSE, el modelo lingüístico en la comunidad de Galicia es bilingüe.

### E1.6. Distribución porcentual del alumnado de la Comunidad Foral de Navarra por modelo lingüístico en que cursa la enseñanza (1)

	Sólo castellano (Modelo G)	Castellano lengua de enseñanza y euskera como materia (Modelo A)	Enseñanza bilingüe (Modelo B)	Euskera lengua de enseñanza y castellano como materia (Modelo D)
<b>TODOS LOS CENTROS</b>				
<b>TOTAL</b>	<b>59,3</b>	<b>19,0</b>	<b>0,2</b>	<b>21,5</b>
E. Infantil	43,9	28,0	0,2	27,9
E. Primaria	47,8	27,5	0,2	24,6
E. Especial	-	-	-	-
E. Secundaria Obligatoria	69,9	10,6	0,2	19,3
Bachillerato	78,5	4,1	0,0	17,4
Bachillerato a distancia	..	..	..	..
Ciclos Formativos de F.P.	97,3	0,2	0,4	2,2
Programas de Garantía Social	-	-	-	-
<b>CENTROS PÚBLICOS</b>				
<b>TOTAL</b>	<b>51,3</b>	<b>23,9</b>	<b>0,2</b>	<b>24,7</b>
E. Infantil	31,3	35,7	0,1	32,8
E. Primaria	37,7	34,1	0,1	28,1
E. Especial	-	-	-	-
E. Secundaria Obligatoria	64,0	14,2	0,3	21,5
Bachillerato	70,9	5,8	0,0	23,3
Bachillerato a distancia	..	..	..	..
Ciclos Formativos de F.P.	96,4	0,2	0,5	2,9
Programas de Garantía Social	-	-	-	-
<b>CENTROS PRIVADOS</b>				
<b>TOTAL</b>	<b>72,8</b>	<b>10,9</b>	<b>0,2</b>	<b>16,1</b>
E. Infantil	64,5	15,2	0,4	19,9
E. Primaria	64,9	16,3	0,3	18,4
E. Especial	-	-	-	-
E. Secundaria Obligatoria	78,2	5,5	0,0	16,3
Bachillerato	93,2	0,8	0,0	6,0
Bachillerato a distancia	..	..	..	..
Ciclos Formativos de F.P.	100,0	0,0	0,0	0,0
Programas de Garantía Social	-	-	-	-

(1) Los modelos lingüísticos existentes en esta comunidad autónoma son los siguientes:

- Modelo G: Enseñanza en castellano.
- Modelo A: Enseñanza en castellano. Incorpora el estudio de la Lengua Vasca como materia.
- Modelo B: Enseñanza bilingüe. Imparte varias materias en lengua vasca y varias en lengua castellana.
- Modelo D: Enseñanza en lengua vasca. Incluye la materia de Lengua Castellana y Literatura.

**E1.7. Distribución porcentual del alumnado del País Vasco por modelo lingüístico en que cursa la enseñanza (1)**

	Sólo castellano (Modelo X)	Castellano lengua de enseñanza y euskera como materia (Modelo A)	Enseñanza bilingüe (Modelo B)	Euskera lengua de enseñanza y castellano como materia (Modelo D)
<b>TODOS LOS CENTROS</b>				
<b>TOTAL</b>	<b>0,6</b>	<b>28,5</b>	<b>22,5</b>	<b>48,4</b>
E. Infantil	0,6	8,3	28,7	62,4
E. Primaria	0,8	15,2	30,1	53,9
E. Especial	0,0	77,8	10,2	12,0
E. Secundaria Obligatoria	0,8	30,5	24,2	44,5
Bachillerato	0,4	53,2	1,9	44,5
Bachillerato a distancia	0,0	100,0	0,0	0,0
Ciclos Formativos de F.P.	0,0	83,9	2,3	13,8
Programas de Garantía Social	..	..	..	..
<b>CENTROS PÚBLICOS</b>				
<b>TOTAL</b>	<b>0,0</b>	<b>23,3</b>	<b>14,4</b>	<b>62,3</b>
E. Infantil	0,0	4,9	16,9	78,2
E. Primaria	0,0	8,9	18,7	72,4
E. Especial	0,0	64,8	12,6	22,6
E. Secundaria Obligatoria	0,0	19,9	20,2	59,9
Bachillerato	0,0	47,4	0,6	52,0
Bachillerato a distancia	0,0	100,0	0,0	0,0
Ciclos Formativos de F.P.	0,0	81,9	0,1	18,0
Programas de Garantía Social	..	..	..	..
<b>CENTROS PRIVADOS</b>				
<b>TOTAL</b>	<b>1,2</b>	<b>33,1</b>	<b>29,9</b>	<b>35,8</b>
E. Infantil	1,1	11,6	40,0	47,3
E. Primaria	1,6	20,9	40,2	37,3
E. Especial	0,0	87,8	8,4	3,8
E. Secundaria Obligatoria	1,3	38,1	27,0	33,5
Bachillerato	0,9	59,5	3,4	36,2
Bachillerato a distancia	-	-	-	-
Ciclos Formativos de F.P.	0,0	86,0	4,7	9,4
Programas de Garantía Social	..	..	..	..

(1) Los modelos lingüísticos existentes en esta comunidad autónoma son los siguientes:

- Modelo X: Se recoge bajo esta denominación el alumnado que actualmente no estudia euskera.
- Modelo A: Todas las materias, excepto la Lengua y Literatura Vasca y los idiomas modernos, se imparten básicamente en castellano.
- Modelo B: Tanto la lengua castellana como el euskera se utilizarán para impartir las otras materias.
- Modelo D: Todas las materias, excepto la Lengua y Literatura Castellana y los idiomas modernos, se imparten básicamente en euskera.

E1.8. Distribución porcentual del alumnado de E. Primaria y E.S.O. según modelo lingüístico

Illes Balears

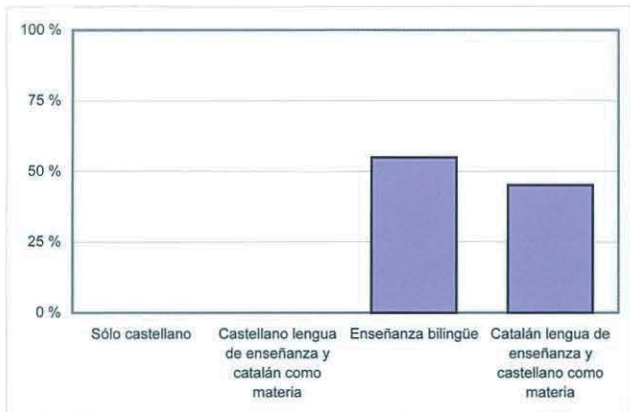

Cataluña

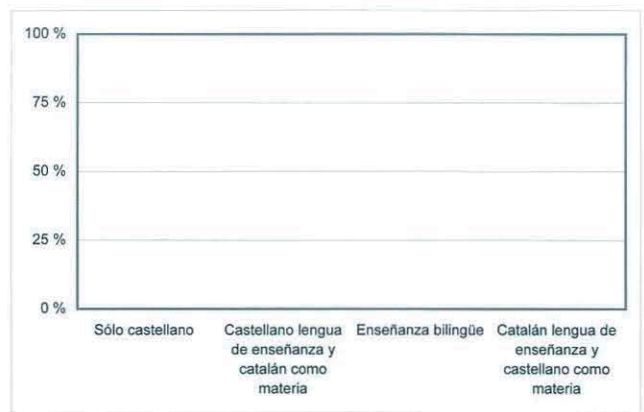

Comunidad Valenciana

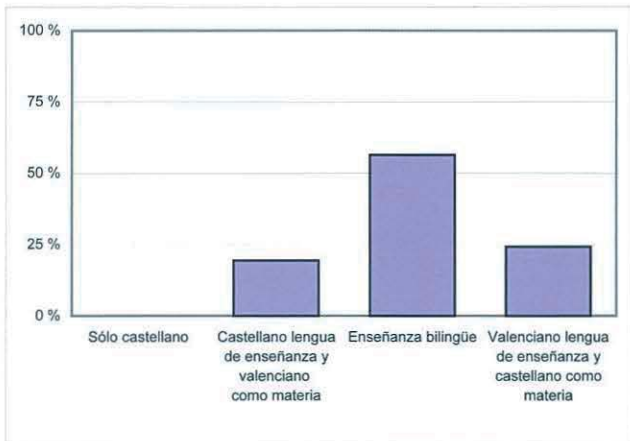

Galicia (1)

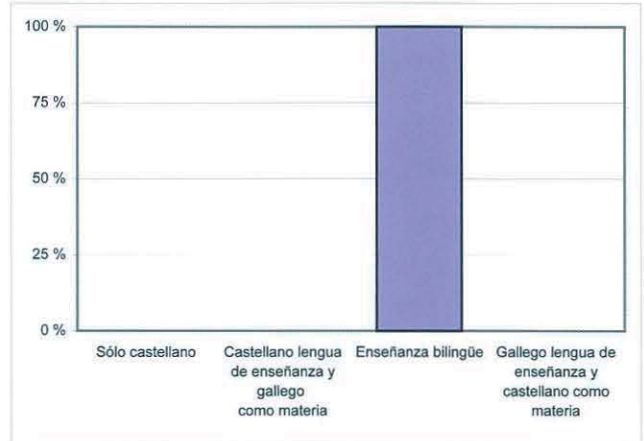

Comunidad Foral de Navarra

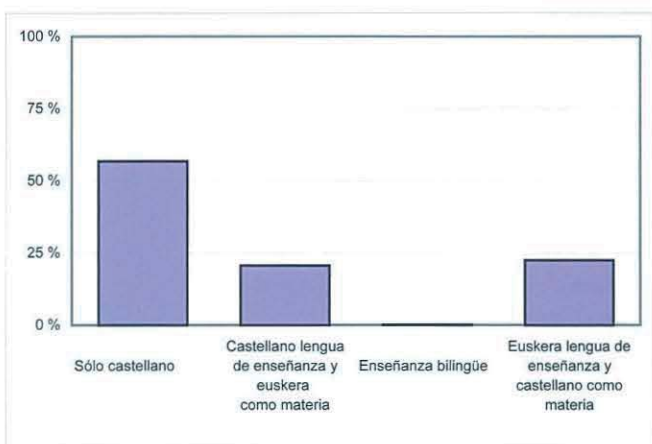

País Vasco

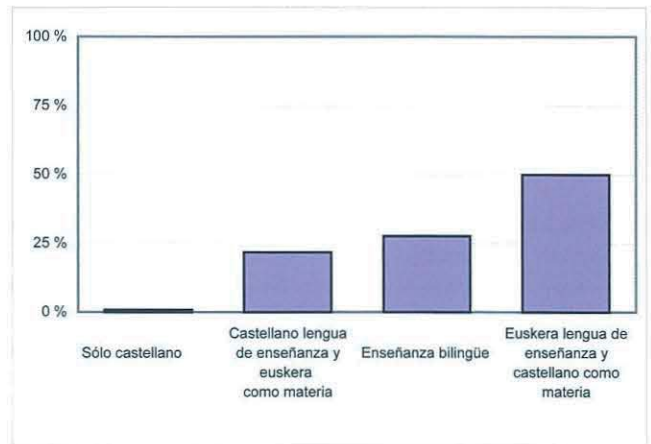

(1) Los datos de la estadística de esta comunidad no recogen el modelo lingüístico, pero de acuerdo al Decreto 247/1995 del 14 de septiembre por el que se desarrolla la Ley de Normalización Lingüística y su aplicación en las enseñanzas de Régimen General no universitarias previstas en la LOGSE, el modelo lingüístico en la comunidad de Galicia es bilingüe.



## E2. LA ENSEÑANZA DE LENGUAS EXTRANJERAS

### E2.0. Contenido, notas explicativas y fuentes de información

La información estadística sobre el estudio de lenguas extranjeras que se presenta en este capítulo, se refiere fundamentalmente a las enseñanzas de Régimen General, aunque en la tabla E2.1 también figuran los datos de las Escuelas Oficiales de Idiomas.

Se presenta la siguiente información:

- En las tablas E2.1 y E2.2 se facilita un resumen del alumnado que estudia lenguas extranjeras y su relación respecto al total de alumnado de la enseñanza considerada.
- En la tabla E2.3 se muestra el alumnado de Primer Ciclo de E. Primaria que estudia lengua extranjera.
- En la tabla E2.4 se presenta el alumnado de E.S.O. y de Bachillerato que estudia lengua extranjera optativa.
- En todas las tablas aparece la información desagregada por las siguientes lenguas extranjeras: inglés, francés, alemán (sólo en E2.1 y E2.2) y "otras lenguas".

Se hacen las siguientes precisiones técnicas sobre los datos estadísticos de este capítulo:

- Los datos estadísticos de este capítulo no incluyen el alumnado que cursa lenguas extranjeras dentro de las enseñanzas extraescolares.
- En la tabla E2.1, tanto en los datos brutos como en el *porcentaje de alumnado que cursa una lengua extranjera respecto al total de alumnado*, sólo se tienen en cuenta las enseñanzas que aparecen explicitadas (por lo tanto, no se incluye información de los Programas de Garantía Social, la Educación Especial ni los Bachilleratos a Distancia).
- En la tabla E2.2 se han considerado las mismas enseñanzas de Régimen General que en la tabla E2.1, pero no se presenta información de las Escuelas Oficiales de Idiomas.

*Fuentes de información:*

- *Estadística de la Enseñanza en España niveles no universitarios.* Oficina de Estadística del M.E.C.

## E2.1. Alumnado que cursa lenguas extranjeras por enseñanza

	LENGUA OBLIGATORIA Y OPTATIVA				% RESPECTO AL TOTAL DE ALUMNADO MATRICULADO EN CADA ENSEÑANZA			
	Inglés	Francés	Alemán	Otras lenguas	Inglés	Francés	Alemán	Otras lenguas
<b>TODOS LOS CENTROS</b>								
<b>TOTAL</b>	<b>5.444.701</b>	<b>1.111.941</b>	<b>105.406</b>	<b>35.447</b>	<b>82,4</b>	<b>16,8</b>	<b>1,6</b>	<b>0,5</b>
<b>ENSEÑANZAS DE RÉGIMEN GENERAL</b>	<b>5.257.162</b>	<b>1.054.952</b>	<b>65.665</b>	<b>12.799</b>	<b>79,6</b>	<b>16,0</b>	<b>1,0</b>	<b>0,2</b>
E. Infantil (1)	559.289	8.880	2.142	1.953	47,1	0,7	0,2	0,2
E. Primaria	2.200.508	100.263	10.961	4.904	88,7	4,0	0,4	0,2
Educación Secundaria Obligatoria	1.846.961	755.219	44.462	3.782	98,7	40,4	2,4	0,2
Bachillerato	600.853	179.854	7.306	1.720	96,4	28,9	1,2	0,3
Ciclos Formativos de Grado Medio	19.429	2.539	114	45	8,5	1,1	0,0	0,0
Ciclos Formativos de Grado Superior	30.122	8.197	680	395	12,8	3,5	0,3	0,2
<b>ENSEÑANZAS DE RÉGIMEN ESPECIAL</b>	<b>187.539</b>	<b>56.989</b>	<b>39.741</b>	<b>22.648</b>	<b>59,9</b>	<b>18,2</b>	<b>12,7</b>	<b>7,2</b>
Enseñanzas de Idiomas	187.539	56.989	39.741	22.648	59,9	18,2	12,7	7,2
<b>CENTROS PÚBLICOS</b>								
<b>TOTAL</b>	<b>3.688.121</b>	<b>715.884</b>	<b>59.942</b>	<b>31.741</b>	<b>82,1</b>	<b>15,9</b>	<b>1,3</b>	<b>0,7</b>
<b>ENSEÑANZAS DE RÉGIMEN GENERAL</b>	<b>3.500.582</b>	<b>658.895</b>	<b>20.201</b>	<b>9.093</b>	<b>78,0</b>	<b>14,7</b>	<b>0,4</b>	<b>0,2</b>
E. Infantil (1)	364.457	1.163	108	1.491	44,9	0,1	0,0	0,2
E. Primaria	1.457.639	54.136	1.534	3.876	88,2	3,3	0,1	0,2
Educación Secundaria Obligatoria	1.211.563	458.225	15.636	2.061	98,0	37,1	1,3	0,2
Bachillerato	440.425	137.786	2.451	1.253	95,3	29,8	0,5	0,3
Ciclos Formativos de Grado Medio	10.810	1.532	84	45	6,9	1,0	0,1	0,0
Ciclos Formativos de Grado Superior	15.688	6.053	388	367	9,3	3,6	0,2	0,2
<b>ENSEÑANZAS DE RÉGIMEN ESPECIAL</b>	<b>187.539</b>	<b>56.989</b>	<b>39.741</b>	<b>22.648</b>	<b>59,9</b>	<b>18,2</b>	<b>12,7</b>	<b>7,2</b>
Enseñanzas de Idiomas	187.539	56.989	39.741	22.648	59,9	18,2	12,7	7,2
<b>CENTROS PRIVADOS</b>								
<b>TOTAL</b>	<b>1.756.580</b>	<b>396.057</b>	<b>45.464</b>	<b>3.706</b>	<b>83,0</b>	<b>18,7</b>	<b>2,1</b>	<b>0,2</b>
<b>ENSEÑANZAS DE RÉGIMEN GENERAL</b>	<b>1.756.580</b>	<b>396.057</b>	<b>45.464</b>	<b>3.706</b>	<b>83,0</b>	<b>18,7</b>	<b>2,1</b>	<b>0,2</b>
E. Infantil (1)	194.832	7.717	2.034	462	51,8	2,1	0,5	0,1
E. Primaria	742.869	46.127	9.427	1.028	89,9	5,6	1,1	0,1
Educación Secundaria Obligatoria	635.398	296.994	28.826	1.721	100,0	46,7	4,5	0,3
Bachillerato	160.428	42.068	4.855	467	99,5	26,1	3,0	0,3
Ciclos Formativos de Grado Medio	8.619	1.007	30	0	14,2	1,7	0,0	0,0
Ciclos Formativos de Grado Superior	14.434	2.144	292	28	26,0	3,9	0,5	0,1

(1) Para el cálculo del porcentaje sólo se ha tenido en cuenta el alumnado de segundo ciclo de E. Infantil, aunque puede existir alumnado de primer ciclo (0 a 2 años) que curse alguna lengua extranjera.

## E2.2. Alumnado que cursa lenguas extranjeras en enseñanzas de Régimen General

(continúa)

	LENGUA OBLIGATORIA Y OPTATIVA				% RESPECTO AL TOTAL DE ALUMNADO MATRICULADO			
	Inglés	Francés	Alemán	Otras lenguas	Inglés	Francés	Alemán	Otras lenguas
<b>TODAS LAS ENSEÑANZAS (1)</b>								
<b>TOTAL</b>	<b>5.257.162</b>	<b>1.054.952</b>	<b>65.665</b>	<b>12.799</b>	<b>79,6</b>	<b>16,0</b>	<b>1,0</b>	<b>0,2</b>
Andalucía	971.240	330.369	4.715	1.045	69,9	23,8	0,3	0,1
Aragón	140.125	30.065	1.506	117	81,9	17,6	0,9	0,1
Asturias (Principado de)	109.195	25.429	624	347	84,7	19,7	0,5	0,3
Balears (Illes)	115.921	4.657	8.548	87	81,1	3,3	6,0	0,1
Canarias	281.972	90.677	17.391	353	94,5	30,4	5,8	0,1
Cantabria	66.560	11.122	246	51	87,9	14,7	0,3	0,1
Castilla y León	305.036	67.457	2.294	1.751	89,0	19,7	0,7	0,5
Castilla-La Mancha	288.094	49.169	136	184	93,2	15,9	0,0	0,1
Cataluña	730.097	82.503	10.416	550	75,5	8,5	1,1	0,1
Comunidad Valenciana	441.333	51.826	3.667	461	64,9	7,6	0,5	0,1
Extremadura	170.768	23.138	51	2.770	92,0	12,5	0,0	1,5
Galicia	303.466	66.668	1.051	993	81,6	17,9	0,3	0,3
Madrid (Comunidad de)	758.969	148.414	11.371	3.314	87,2	17,1	1,3	0,4
Murcia (Región de)	188.844	32.312	228	45	81,5	13,9	0,1	0,0
Navarra (Comunidad Foral de)	73.493	11.590	430	0	87,9	13,9	0,5	0,0
País Vasco	251.405	18.487	2.902	731	89,2	6,6	1,0	0,3
Rioja (La)	37.546	6.280	89	0	91,6	15,3	0,2	0,0
Ceuta	11.303	2.492	0	0	77,7	17,1	0,0	0,0
Melilla	11.795	2.297	0	0	81,8	15,9	0,0	0,0
<b>E. INFANTIL (2)</b>								
<b>TOTAL</b>	<b>559.289</b>	<b>8.880</b>	<b>2.142</b>	<b>1.953</b>	<b>47,1</b>	<b>0,7</b>	<b>0,2</b>	<b>0,2</b>
Andalucía	28.798	954	105	0	12,1	0,4	0,0	0,0
Aragón	16.774	336	116	65	54,7	1,1	0,4	0,2
Asturias (Principado de)	15.051	241	0	91	75,3	1,2	0,0	0,5
Balears (Illes)	11.546	0	27	0	41,1	0,0	0,1	0,0
Canarias	42.361	0	351	0	74,7	0,0	0,6	0,0
Cantabria	11.501	0	0	8	91,2	0,0	0,0	0,1
Castilla y León	48.416	152	0	488	88,6	0,3	0,0	0,9
Castilla-La Mancha	51.582	151	0	0	93,9	0,3	0,0	0,0
Cataluña	61.482	3.789	367	1	32,2	2,0	0,2	0,0
Comunidad Valenciana	6.013	241	0	85	4,8	0,2	0,0	0,1
Extremadura	25.752	0	0	399	84,5	0,0	0,0	1,3
Galicia	34.022	244	0	326	59,0	0,4	0,0	0,6
Madrid (Comunidad de)	127.621	1.731	824	490	78,2	1,1	0,5	0,3
Murcia (Región de)	18.864	227	0	0	43,3	0,5	0,0	0,0
Navarra (Comunidad Foral de)	13.945	326	0	0	84,7	2,0	0,0	0,0
País Vasco	35.573	337	352	0	68,9	0,7	0,7	0,0
Rioja (La)	7.530	151	0	0	99,2	2,0	0,0	0,0
Ceuta	880	0	0	0	31,2	0,0	0,0	0,0
Melilla	1.578	0	0	0	55,7	0,0	0,0	0,0
<b>E. PRIMARIA</b>								
<b>TOTAL</b>	<b>2.200.508</b>	<b>100.263</b>	<b>10.961</b>	<b>4.904</b>	<b>88,7</b>	<b>4,0</b>	<b>0,4</b>	<b>0,2</b>
Andalucía	409.371	3.352	666	0	76,7	0,6	0,1	0,0
Aragón	61.619	3.828	314	31	96,3	6,0	0,5	0,0
Asturias (Principado de)	43.022	1.664	0	69	99,7	3,9	0,0	0,2
Balears (Illes)	52.995	205	74	0	92,7	0,4	0,1	0,0
Canarias	119.869	34.595	3.798	0	99,6	28,7	3,2	0,0
Cantabria	25.703	944	0	21	98,4	3,6	0,0	0,1
Castilla y León	119.810	11.638	753	965	99,6	9,7	0,6	0,8
Castilla-La Mancha	119.640	3.252	1	98	99,7	2,7	0,0	0,1
Cataluña	313.999	19.998	1.630	0	86,5	5,5	0,4	0,0
Comunidad Valenciana	189.577	533	0	122	73,2	0,2	0,0	0,0
Extremadura	71.211	107	0	1.940	99,9	0,2	0,0	2,7
Galicia	122.504	1.901	46	341	95,3	1,5	0,0	0,3
Madrid (Comunidad de)	307.831	12.283	3.013	1.262	94,5	3,8	0,9	0,4
Murcia (Región de)	89.322	1.111	26	0	98,9	1,2	0,0	0,0
Navarra (Comunidad Foral de)	31.188	3.250	74	0	98,4	10,2	0,2	0,0
País Vasco	96.565	1.156	566	55	98,7	1,2	0,6	0,1
Rioja (La)	15.115	446	0	0	99,9	2,9	0,0	0,0
Ceuta	5.635	0	0	0	94,1	0,0	0,0	0,0
Melilla	5.532	0	0	0	92,0	0,0	0,0	0,0

(1) Todo el alumnado que estudia lenguas extranjeras en la enseñanza Ciclos Formativos es opcional.

(2) Para el cálculo del porcentaje sólo se ha tenido en cuenta el alumnado de segundo ciclo de E. Infantil, aunque puede existir alumnado de primer ciclo (0 a 2 años) que curse alguna lengua extranjera.

## E2.2. Alumnado que cursa lenguas extranjeras en enseñanzas de Régimen General

(conclusión)

	LENGUA OBLIGATORIA Y OPTATIVA				% RESPECTO AL TOTAL DE ALUMNADO MATRICULADO			
	Inglés	Francés	Alemán	Otras lenguas	Inglés	Francés	Alemán	Otras lenguas
<b>EDUCACION SECUNDARIA OBLIGATORIA</b>								
<b>TOTAL</b>	<b>1.846.961</b>	<b>755.219</b>	<b>44.462</b>	<b>3.782</b>	<b>98,7</b>	<b>40,4</b>	<b>2,4</b>	<b>0,2</b>
Andalucía	404.425	203.483	2.479	192	99,1	49,8	0,6	0,0
Aragón	45.628	22.986	841	21	97,4	49,1	1,8	0,0
Asturias (Principado de)	35.693	20.737	510	159	97,3	56,5	1,4	0,4
Balears (Illes)	40.104	3.976	7.393	63	99,5	9,9	18,3	0,2
Canarias	91.372	53.630	12.279	268	99,2	58,2	13,3	0,3
Cantabria	21.365	9.167	184	15	98,6	42,3	0,8	0,1
Castilla y León	98.919	49.636	1.235	258	98,3	49,3	1,2	0,3
Castilla-La Mancha	90.562	43.424	126	52	98,7	47,3	0,1	0,1
Cataluña	253.627	47.332	6.992	397	99,0	18,5	2,7	0,2
Comunidad Valenciana	189.360	44.996	3.232	166	98,0	23,3	1,7	0,1
Extremadura	56.820	20.941	47	369	99,9	36,8	0,1	0,6
Galicia	107.209	55.596	787	144	99,1	51,4	0,7	0,1
Madrid (Comunidad de)	237.315	120.054	6.167	1.184	98,5	49,9	2,6	0,5
Murcia (Región de)	62.106	28.476	187	45	95,7	43,9	0,3	0,1
Navarra (Comunidad Foral de)	21.058	6.660	292	0	97,3	30,8	1,3	0,0
País Vasco (1)	72.722	14.636	1.645	449	100,7	20,3	2,3	0,6
Rioja (La)	11.402	5.009	66	0	98,7	43,3	0,6	0,0
Ceuta	3.730	2.325	0	0	96,2	60,0	0,0	0,0
Melilla	3.544	2.155	0	0	97,0	59,0	0,0	0,0
<b>BACHILLERATO</b>								
<b>TOTAL</b>	<b>600.853</b>	<b>179.854</b>	<b>7.306</b>	<b>1.720</b>	<b>96,4</b>	<b>28,9</b>	<b>1,2</b>	<b>0,3</b>
Andalucía	121.939	120.207	1.299	495	100,0	98,6	1,1	0,4
Aragón	15.506	2.588	235	0	95,2	15,9	1,4	0,0
Asturias (Principado de)	14.583	2.372	114	28	93,3	15,2	0,7	0,2
Balears (Illes)	10.581	447	860	24	96,7	4,1	7,9	0,2
Canarias	28.370	2.452	963	85	97,1	8,4	3,3	0,3
Cantabria	7.638	853	62	7	94,2	10,5	0,8	0,1
Castilla y León	36.112	5.359	278	40	92,6	13,7	0,7	0,1
Castilla-La Mancha	25.547	2.159	9	34	93,7	7,9	0,0	0,1
Cataluña	88.228	9.220	1.247	152	98,1	10,2	1,4	0,2
Comunidad Valenciana	53.633	5.110	302	87	95,6	9,1	0,5	0,2
Extremadura	16.282	1.883	4	48	92,9	10,7	0,0	0,3
Galicia	36.884	8.027	169	182	97,6	21,3	0,4	0,5
Madrid (Comunidad de)	83.960	13.087	1.327	378	93,7	14,6	1,5	0,4
Murcia (Región de)	18.206	2.372	15	0	93,6	12,2	0,1	0,0
Navarra (Comunidad Foral de)	6.889	1.207	64	0	95,3	16,7	0,9	0,0
País Vasco	31.038	1.627	335	160	99,3	5,2	1,1	0,5
Rioja (La)	3.385	630	23	0	96,1	17,9	0,7	0,0
Ceuta	952	133	0	0	88,8	12,4	0,0	0,0
Melilla	1.120	121	0	0	88,1	9,5	0,0	0,0
<b>CICLOS FORMATIVOS DE FORMACION PROFESIONAL</b>								
<b>TOTAL</b>	<b>49.551</b>	<b>10.736</b>	<b>794</b>	<b>440</b>	<b>11,2</b>	<b>2,4</b>	<b>0,2</b>	<b>0,1</b>
Andalucía	6.707	2.373	166	358	7,6	2,7	0,2	0,4
Aragón	598	327	0	0	4,5	2,5	0,0	0,0
Asturias (Principado de)	846	415	0	0	6,3	3,1	0,0	0,0
Balears (Illes)	695	29	194	0	10,7	0,4	3,0	0,0
Canarias	..	..	..	..	..	..	..	..
Cantabria	353	158	0	0	4,9	2,2	0,0	0,0
Castilla y León	1.779	672	28	0	6,3	2,4	0,1	0,0
Castilla-La Mancha	763	183	0	0	5,1	1,2	0,0	0,0
Cataluña	12.761	2.164	180	0	18,9	3,2	0,3	0,0
Comunidad Valenciana	2.750	946	133	1	5,8	2,0	0,3	0,0
Extremadura	703	207	0	14	7,4	2,2	0,0	0,1
Galicia	2.847	900	49	0	7,1	2,3	0,1	0,0
Madrid (Comunidad de)	2.242	1.259	40	0	4,4	2,5	0,1	0,0
Murcia (Región de)	346	126	0	0	2,6	0,9	0,0	0,0
Navarra (Comunidad Foral de)	413	147	0	0	6,3	2,2	0,0	0,0
País Vasco	15.507	731	4	67	53,3	2,5	0,0	0,2
Rioja (La)	114	44	0	0	3,6	1,4	0,0	0,0
Ceuta	106	34	0	0	13,4	4,3	0,0	0,0
Melilla	21	21	0	0	3,2	3,2	0,0	0,0

(1) En esta Comunidad existe la posibilidad de estudiar la misma lengua como obligatoria y optativa, lo cual explica que en inglés exista un porcentaje superior a 100.

## E2.3. Porcentaje de alumnado de Primer Ciclo de E. Primaria que cursa lengua extranjera (1)

	TODOS LOS CENTROS				CENTROS PÚBLICOS				CENTROS PRIVADOS			
	TOTAL	Inglés	Francés	Otras lenguas	TOTAL	Inglés	Francés	Otras lenguas	TOTAL	Inglés	Francés	Otras lenguas
<b>TOTAL</b>	<b>68,8</b>	<b>67,3</b>	<b>1,1</b>	<b>0,4</b>	<b>65,9</b>	<b>65,2</b>	<b>0,4</b>	<b>0,3</b>	<b>74,7</b>	<b>71,4</b>	<b>2,5</b>	<b>0,8</b>
Andalucía	30,0	29,4	0,5	0,2	25,7	25,2	0,4	0,1	43,2	42,2	0,8	0,2
Aragón	92,5	90,4	1,7	0,4	96,5	96,0	0,4	0,1	85,3	80,3	4,0	1,0
Asturias (Principado de)	101,8	99,4	2,3	0,1	102,0	99,4	2,5	0,1	101,2	99,4	1,8	0,0
Baleares (Illes)	78,1	78,0	0,0	0,1	86,1	86,1	0,0	0,0	65,0	64,7	0,0	0,3
Canarias	100,0	99,4	0,0	0,6	100,0	100,0	0,0	0,0	100,0	97,5	0,0	2,5
Cantabria	95,1	95,1	0,0	0,0	100,0	99,9	0,0	0,0	87,5	87,4	0,0	0,1
Castilla y León	101,4	98,1	2,3	1,0	104,0	99,8	2,7	1,5	96,3	94,6	1,6	0,0
Castilla-La Mancha	99,5	99,4	0,1	0,0	99,6	99,6	0,0	0,0	98,9	98,5	0,4	0,0
Cataluña	65,3	62,2	2,8	0,3	51,0	50,4	0,6	0,0	87,7	80,7	6,3	0,7
Comunidad Valenciana	17,3	17,2	0,0	0,0	15,5	15,5	0,1	0,0	20,8	20,8	0,0	0,0
Extremadura	102,6	99,8	0,0	2,8	103,2	99,7	0,0	3,5	100,2	100,0	0,2	0,0
Galicia	86,5	85,7	0,5	0,3	93,9	93,0	0,5	0,5	70,8	70,4	0,4	0,0
Madrid (Comunidad de)	90,7	88,1	1,6	1,1	96,6	96,3	0,0	0,2	84,0	78,5	3,4	2,1
Murcia (Región de)	98,9	97,7	1,2	0,0	97,9	97,8	0,1	0,0	101,6	97,4	4,2	0,0
Navarra (Comunidad Foral de)	101,4	97,9	3,5	0,0	101,0	99,9	1,1	0,0	102,0	94,2	7,7	0,0
País Vasco	99,2	97,6	1,0	0,6	99,4	99,4	0,0	0,0	99,0	95,9	1,9	1,2
Rioja (La)	102,7	99,9	2,8	0,0	100,0	99,9	0,1	0,0	107,9	100,0	7,9	0,0
Ceuta	82,2	82,2	0,0	0,0	84,7	84,7	0,0	0,0	75,9	75,9	0,0	0,0
Melilla	83,5	83,5	0,0	0,0	96,3	96,3	0,0	0,0	50,6	50,6	0,0	0,0

(1) Las cifras de las columnas de TOTAL mayores de 100% son debidas a la existencia de alumnado que cursa más de una lengua extranjera.

## E2.4. Porcentaje de alumnado de E.S.O. y Bachillerato que cursa lengua extranjera optativa

	TODOS LOS CENTROS				CENTROS PÚBLICOS				CENTROS PRIVADOS			
	TOTAL	Inglés	Francés	Otras lenguas	TOTAL	Inglés	Francés	Otras lenguas	TOTAL	Inglés	Francés	Otras lenguas
<b>EDUCACIÓN SECUNDARIA OBLIGATORIA</b>												
<b>TOTAL</b>	<b>41,8</b>	<b>1,0</b>	<b>38,4</b>	<b>2,4</b>	<b>37,2</b>	<b>0,7</b>	<b>35,2</b>	<b>1,3</b>	<b>50,8</b>	<b>1,7</b>	<b>44,8</b>	<b>4,3</b>
Andalucía	50,2	1,0	48,7	0,5	45,5	1,0	44,4	0,1	64,0	0,8	61,4	1,8
Aragón	50,0	1,3	47,3	1,4	43,5	0,9	42,0	0,6	60,3	2,0	55,5	2,8
Asturias (Principado de)	58,1	1,1	55,3	1,7	52,8	1,7	48,8	2,4	67,9	0,0	67,4	0,5
Balears (Illes)	28,1	0,1	9,6	18,4	28,3	0,2	11,7	16,3	27,8	0,0	6,5	21,2
Canarias	70,8	0,9	56,9	13,0	66,5	0,4	56,0	10,1	84,9	2,5	59,8	22,6
Cantabria	43,0	0,1	42,0	0,9	40,9	0,0	40,2	0,7	46,5	0,3	45,1	1,2
Castilla y León	51,3	2,0	48,0	1,4	45,6	0,8	43,8	1,0	61,8	4,1	55,6	2,1
Castilla-La Mancha	46,5	0,8	45,5	0,2	43,3	0,5	42,7	0,1	59,4	2,4	56,6	0,4
Cataluña	20,3	0,4	17,3	2,7	11,9	0,1	10,9	0,9	31,6	0,8	25,8	5,1
Comunidad Valenciana	21,5	0,4	19,5	1,6	20,0	0,5	18,9	0,6	24,6	0,1	20,8	3,7
Extremadura	38,0	2,3	35,0	0,7	36,2	2,0	33,6	0,6	44,2	3,1	39,8	1,3
Galicia	51,4	0,3	50,3	0,9	45,2	0,3	44,6	0,4	66,6	0,3	64,3	2,0
Madrid (Comunidad de)	50,8	1,8	46,5	2,5	38,7	0,1	38,1	0,5	65,4	3,9	56,6	4,8
Murcia (Región de)	43,7	2,4	40,9	0,4	38,6	3,0	35,4	0,1	57,2	0,6	55,6	1,0
Navarra (Comunidad Foral de)	30,9	2,4	27,1	1,3	21,3	0,6	19,4	1,3	44,3	5,0	37,8	1,4
País Vasco	22,2	1,3	18,7	2,2	14,2	0,5	13,2	0,6	27,9	1,9	22,6	3,4
Rioja (La)	43,3	0,0	42,8	0,6	36,7	0,0	35,8	0,9	54,8	0,0	54,8	0,0
Ceuta	57,2	0,0	57,2	0,0	46,9	0,0	46,9	0,0	82,8	0,0	82,8	0,0
Melilla	45,9	1,6	44,4	0,0	42,8	1,8	41,0	0,0	68,2	0,0	68,2	0,0
<b>BACHILLERATO</b>												
<b>TOTAL</b>	<b>29,0</b>	<b>0,9</b>	<b>26,9</b>	<b>1,2</b>	<b>29,1</b>	<b>0,8</b>	<b>27,5</b>	<b>0,7</b>	<b>29,0</b>	<b>1,3</b>	<b>25,1</b>	<b>2,7</b>
Andalucía	100,0	2,9	95,7	1,4	100,0	3,2	95,8	0,9	100,0	1,5	95,1	3,4
Aragón	16,3	0,8	14,5	1,0	12,6	0,3	11,9	0,4	25,4	2,3	20,6	2,5
Asturias (Principado de)	14,3	0,2	13,3	0,7	12,1	0,2	11,2	0,6	22,3	24,8	21,1	1,2
Balears (Illes)	11,9	0,0	3,8	8,1	11,7	0,0	4,2	7,4	12,7	0,0	2,8	9,9
Canarias	9,1	0,7	5,6	2,8	4,5	0,0	3,2	1,3	38,9	5,2	21,1	12,5
Cantabria	10,8	0,0	10,0	0,9	11,1	0,0	10,2	0,8	9,7	0,0	8,9	0,9
Castilla y León	13,9	0,4	12,7	0,8	12,2	0,4	11,5	0,4	20,1	0,6	17,3	2,2
Castilla-La Mancha	7,0	0,2	6,7	0,1	7,1	0,0	6,9	0,2	6,4	1,3	5,1	0,1
Cataluña	9,9	0,2	8,5	1,2	5,7	0,1	5,0	0,6	17,3	0,3	14,6	2,4
Comunidad Valenciana	7,4	0,0	6,7	0,7	6,8	0,1	6,4	0,4	9,4	0,0	7,7	1,7
Extremadura	10,2	0,1	9,9	0,3	10,7	0,1	10,3	0,3	7,3	0,0	7,3	0,0
Galicia	19,8	0,2	18,7	0,9	18,8	0,2	17,9	0,7	24,5	0,0	22,7	1,8
Madrid (Comunidad de)	15,7	1,1	13,2	1,4	10,4	0,1	10,0	0,3	23,1	2,4	17,7	3,0
Murcia (Región de)	10,0	0,6	9,3	0,0	9,5	0,4	9,1	0,0	13,0	1,9	10,7	0,4
Navarra (Comunidad Foral de)	15,1	1,8	12,4	0,9	10,4	0,7	8,5	1,2	24,1	3,8	20,0	0,3
País Vasco	5,8	0,6	4,2	1,0	3,7	0,3	3,1	0,3	8,0	0,9	5,4	1,7
Rioja (La)	17,3	0,0	16,7	0,7	19,6	0,0	18,8	0,9	10,3	0,0	10,3	0,0
Ceuta	5,0	0,0	5,0	0,0	3,7	0,0	3,7	0,0	29,6	0,0	29,6	0,0
Melilla	3,3	0,2	3,1	0,0	1,6	0,2	1,4	0,0	39,7	0,0	39,7	0,0

**E2.5. Porcentaje de alumnado de enseñanzas de Régimen General que cursa inglés y francés (idioma obligatorio y optativo)**

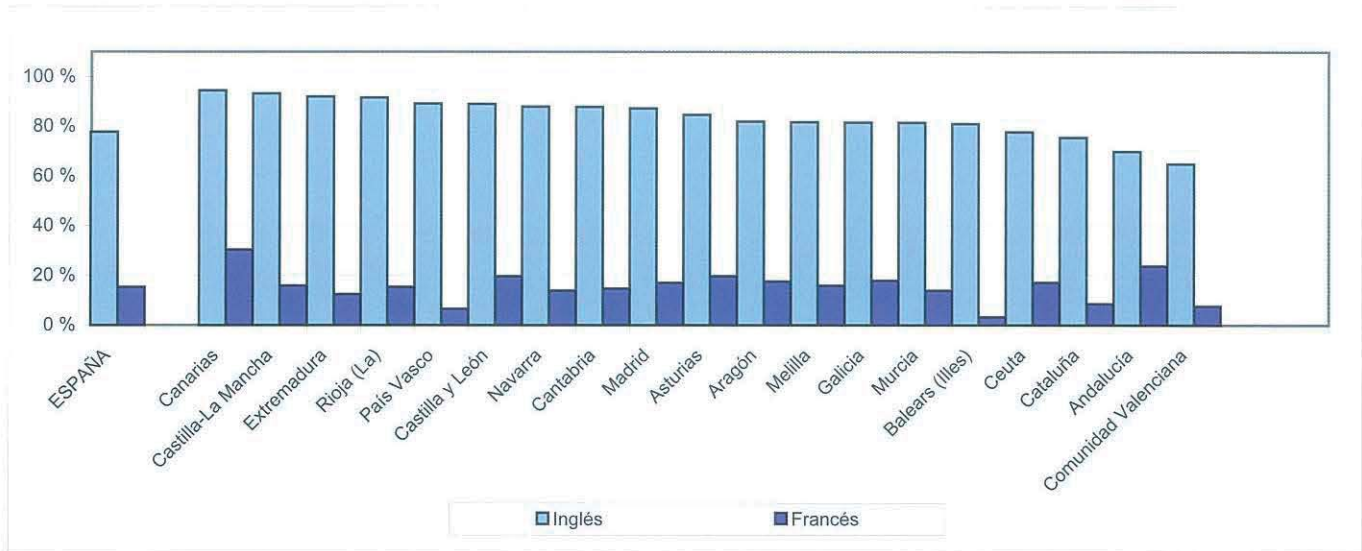

**E2.6. Porcentaje de alumnado de E.S.O. y Bachillerato que cursa lengua extranjera optativa**

**Educación Secundaria Obligatoria**

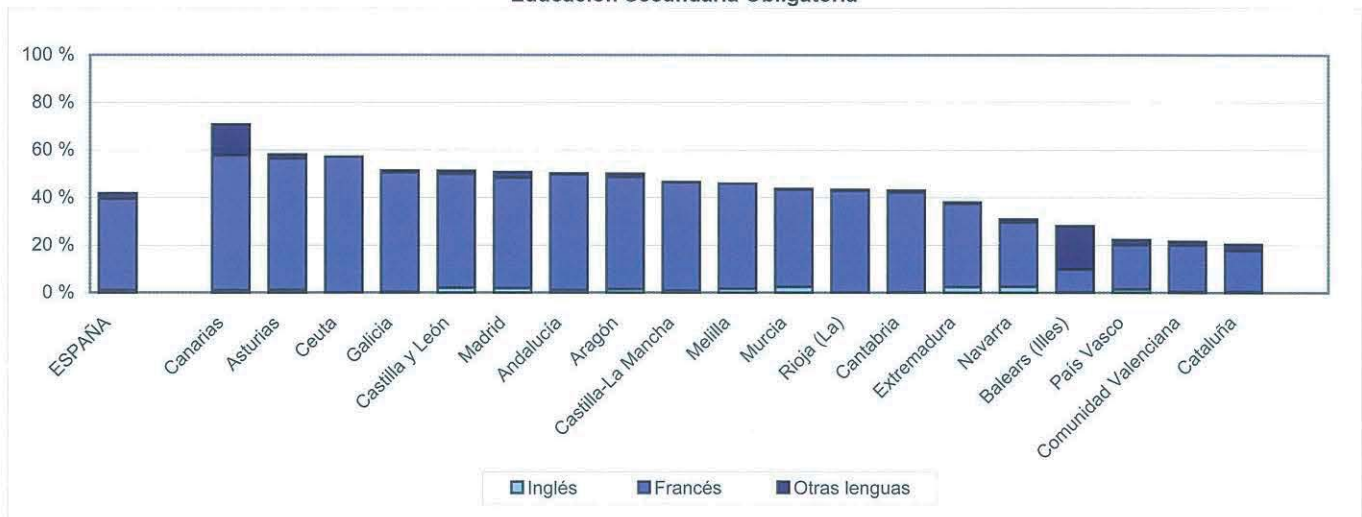

**Bachillerato**

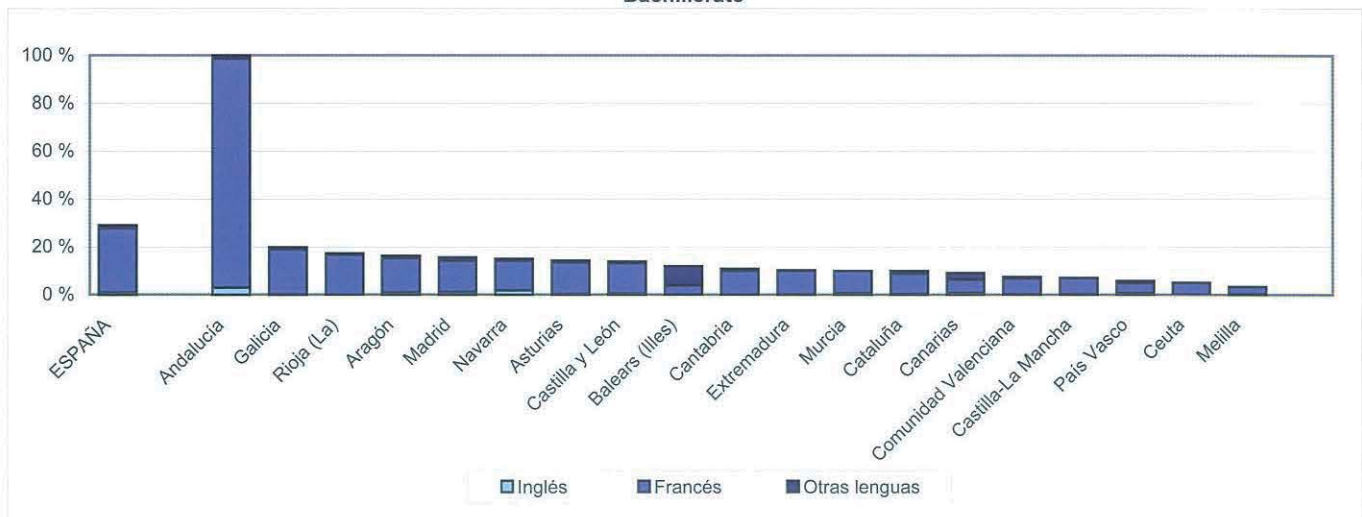





### E3.0. Contenido, notas explicativas y fuentes de información

---

Se presenta en este capítulo la información estadística relativa al estudio de la religión en la *E. Primaria*, *E. Secundaria Obligatoria* y el *Bachillerato* en el curso 2003-04.

La enseñanza de la *religión católica* y la del resto de religiones con las que el Estado Español ha suscrito los correspondientes Acuerdos (*evangélica, judía e islámica*), se imparten en el segundo ciclo de E. Infantil, E. Primaria, E.S.O. y Bachillerato, tanto en centros públicos como privados. Tales enseñanzas son de oferta obligatoria para los centros y de carácter voluntario para el alumnado. El alumnado que no opta por cursar la enseñanza de religión sigue *actividades de estudio* alternativas organizadas por el centro, en horario simultáneo al de la enseñanza de religión.

Se ofrece la siguiente información:

- En la tabla E3.1, la *distribución del alumnado según religión/actividad que cursa*, por enseñanza y titularidad del centro.
- En la tabla E3.2 y en el gráfico E3.3, la *distribución del alumnado según religión/actividad que cursa*, por comunidad autónoma y por enseñanza y titularidad del centro.

*Fuentes de información:*

- *Estadística de la Enseñanza en España niveles no universitarios*. Oficina de Estadística del M.E.C.

## E3.1. Distribución porcentual del alumnado según religión/actividad que cursa

	E. PRIMARIA	E. SECUNDARIA OBLIGATORIA	BACHILLERATO
<b>TODOS LOS CENTROS</b>			
<b>Total</b>	<b>100,00</b>	<b>100,00</b>	<b>100,00</b>
Católica	80,98	61,51	51,36
Evangélica	0,25	0,09	0,05
Islámica	0,36	0,05	0,00
Judía	0,03	0,02	0,00
Actividades de estudio	18,39	38,34	48,58
<b>CENTROS PÚBLICOS</b>			
<b>Total</b>	<b>100,00</b>	<b>100,00</b>	<b>100,00</b>
Católica	77,30	48,89	39,64
Evangélica	0,33	0,10	0,06
Islámica	0,50	0,05	0,00
Judía	0,03	0,02	0,00
Actividades de estudio	21,85	50,94	60,29
<b>CENTROS PRIVADOS</b>			
<b>Total</b>	<b>100,00</b>	<b>100,00</b>	<b>100,00</b>
Católica	88,37	85,73	81,33
Evangélica	0,09	0,07	0,04
Islámica	0,06	0,03	0,00
Judía	0,03	0,02	0,00
Actividades de estudio	11,45	14,15	18,62

## E3.2. Distribución porcentual del alumnado según religión/actividad de estudio que cursa, por comunidad autónoma

	E. PRIMARIA			E. SECUNDARIA OBLIGATORIA (1)			BACHILLERATO		
	Católica	Otras religiones	Actividades de estudio	Católica	Otras religiones	Actividades de estudio	Católica	Otras religiones	Actividades de estudio
<b>TODOS LOS CENTROS</b>									
<b>TOTAL</b>	<b>81,0</b>	<b>0,6</b>	<b>18,4</b>	<b>61,5</b>	<b>0,2</b>	<b>38,3</b>	<b>51,4</b>	<b>0,1</b>	<b>48,6</b>
Andalucía	93,0	0,8	6,2	73,4	0,1	26,5	57,2	0,0	42,8
Aragón	85,4	0,5	14,0	63,6	0,1	36,3	52,1	0,0	47,9
Asturias (Principado de)	88,3	0,1	11,6	63,9	0,0	36,1	55,7	0,0	44,3
Balears (Illes)	77,2	0,0	22,7	45,5	0,0	54,5	35,9	0,0	64,1
Canarias	86,6	0,1	13,3	59,7	0,1	40,2	46,8	0,3	52,9
Cantabria	90,7	0,3	9,0	69,9	0,1	30,0	59,6	0,0	40,4
Castilla y León	91,8	0,5	7,6	71,0	0,2	28,8	62,4	0,3	37,4
Castilla-La Mancha	93,7	0,1	6,2	67,1	0,0	32,8	53,3	0,0	46,7
Cataluña	52,0	0,6	47,4	40,0	0,3	59,7	..	..	..
Comunidad Valenciana	79,5	0,1	20,3	57,1	0,0	42,9	23,2	0,0	76,8
Extremadura	96,2	0,4	3,5	69,3	0,0	30,7	58,3	0,0	41,6
Galicia	90,9	0,0	9,1	70,3	0,0	29,7	56,0	0,0	44,0
Madrid (Comunidad de)	79,6	0,5	19,9	57,5	0,2	42,2	59,9	0,1	39,9
Murcia (Región de )	90,7	0,4	8,9	68,7	0,0	31,3	61,2	0,0	38,8
Navarra (Comunidad Foral de)	82,0	0,0	18,0	68,1	0,0	31,8	59,3	0,0	40,7
Pais Vasco	59,3	0,0	40,7	55,5	0,0	44,5	52,1	0,0	47,9
Rioja (La)	89,6	0,0	10,4	70,9	0,0	29,1	66,1	0,0	33,9
Ceuta	49,6	41,9	8,6	54,7	8,8	36,5	72,5	0,0	27,5
Melilla	35,8	49,0	15,2	36,2	0,7	63,0	45,8	0,0	54,2
<b>CENTROS PÚBLICOS</b>									
<b>TOTAL</b>	<b>77,3</b>	<b>0,9</b>	<b>21,8</b>	<b>48,9</b>	<b>0,2</b>	<b>50,9</b>	<b>39,6</b>	<b>0,1</b>	<b>60,3</b>
Andalucía	91,8	1,1	7,2	66,7	0,2	33,2	48,7	0,0	51,2
Aragón	80,5	0,7	18,8	42,9	0,1	57,0	32,8	0,0	67,2
Asturias (Principado de)	83,7	0,2	16,1	46,5	0,0	53,5	38,1	0,0	61,9
Balears (Illes)	68,0	0,0	32,0	16,5	0,0	83,5	14,7	0,0	85,3
Canarias	90,8	0,0	9,2	55,3	0,0	44,7	43,8	0,0	56,2
Cantabria	88,9	0,5	10,5	55,5	0,0	44,5	44,9	0,0	55,1
Castilla y León	88,2	0,8	11,0	54,3	0,3	45,4	43,9	0,4	55,7
Castilla-La Mancha	92,5	0,1	7,4	59,7	0,0	40,3	45,8	0,0	54,1
Cataluña	36,2	0,8	63,0	15,0	0,4	84,5	..	..	..
Comunidad Valenciana	73,0	0,1	26,9	41,7	0,0	58,3	17,2	0,0	82,8
Extremadura	95,5	0,4	4,1	60,5	0,0	39,5	47,4	0,1	52,6
Galicia	89,1	0,0	10,9	62,1	0,0	37,9	49,5	0,0	50,5
Madrid (Comunidad de)	73,6	0,5	25,9	35,5	0,3	64,3	30,5	0,3	69,2
Murcia (Región de )	89,9	0,5	9,6	61,5	0,0	38,5	53,4	0,0	46,6
Navarra (Comunidad Foral de)	76,9	0,1	23,0	54,8	0,1	45,1	42,0	0,0	58,0
Pais Vasco	40,2	0,0	59,8	28,8	0,0	71,2	31,1	0,0	68,9
Rioja (La)	84,6	0,0	15,4	54,0	0,0	46,0	46,5	0,0	53,5
Ceuta	37,6	58,8	3,6	43,0	12,4	44,6	69,2	0,0	30,8
Melilla	32,9	60,6	6,5	27,3	0,0	72,7	40,7	0,0	59,3
<b>CENTROS PRIVADOS</b>									
<b>TOTAL</b>	<b>88,4</b>	<b>0,2</b>	<b>11,5</b>	<b>85,7</b>	<b>0,1</b>	<b>14,2</b>	<b>81,3</b>	<b>0,0</b>	<b>18,6</b>
Andalucía	96,7	0,2	3,2	93,7	0,0	6,2	92,5	0,0	7,5
Aragón	94,1	0,4	5,6	94,2	0,1	5,7	92,1	0,0	7,9
Asturias (Principado de)	97,9	0,0	2,1	95,3	0,0	4,7	96,4	0,0	3,6
Balears (Illes)	91,9	0,0	8,1	86,9	0,0	13,1	80,1	0,0	19,9
Canarias	74,1	0,4	25,5	73,9	0,3	25,7	64,2	2,0	33,8
Cantabria	93,3	0,0	6,7	93,7	0,4	5,9	100,0	0,0	0,0
Castilla y León	98,9	0,0	1,1	98,5	0,1	1,4	97,9	0,0	2,1
Castilla-La Mancha	98,9	0,1	1,0	96,0	0,0	4,0	96,9	0,0	3,1
Cataluña	76,1	0,2	23,7	73,4	0,2	26,4	..	..	..
Comunidad Valenciana	92,9	0,2	6,9	88,4	0,0	11,6	44,0	0,0	56,0
Extremadura	98,7	0,0	1,2	97,6	0,0	2,4	90,9	0,0	9,1
Galicia	95,0	0,0	5,0	90,4	0,0	9,6	88,0	0,0	12,0
Madrid (Comunidad de)	86,7	0,4	13,0	83,0	0,2	16,8	80,4	0,0	19,6
Murcia (Región de )	92,9	0,1	7,1	87,7	0,1	12,1	91,3	0,0	8,7
Navarra (Comunidad Foral de)	90,6	0,0	9,4	86,9	0,0	13,1	88,9	0,0	11,1
Pais Vasco	76,4	0,0	23,6	74,4	0,0	25,6	73,1	0,0	26,9
Rioja (La)	98,9	0,0	1,1	99,9	0,0	0,1	100,0	0,0	0,0
Ceuta	79,2	0,0	20,8	82,8	0,0	17,2	100,0	0,0	0,0
Melilla	47,1	3,8	49,1	88,4	5,1	6,5	82,8	0,0	17,2

(1) En la Comunidad Valenciana sólo se incluye el alumnado de E.S.O. en centros de E. Primaria

E3.3. Porcentaje de alumnado que estudia religión

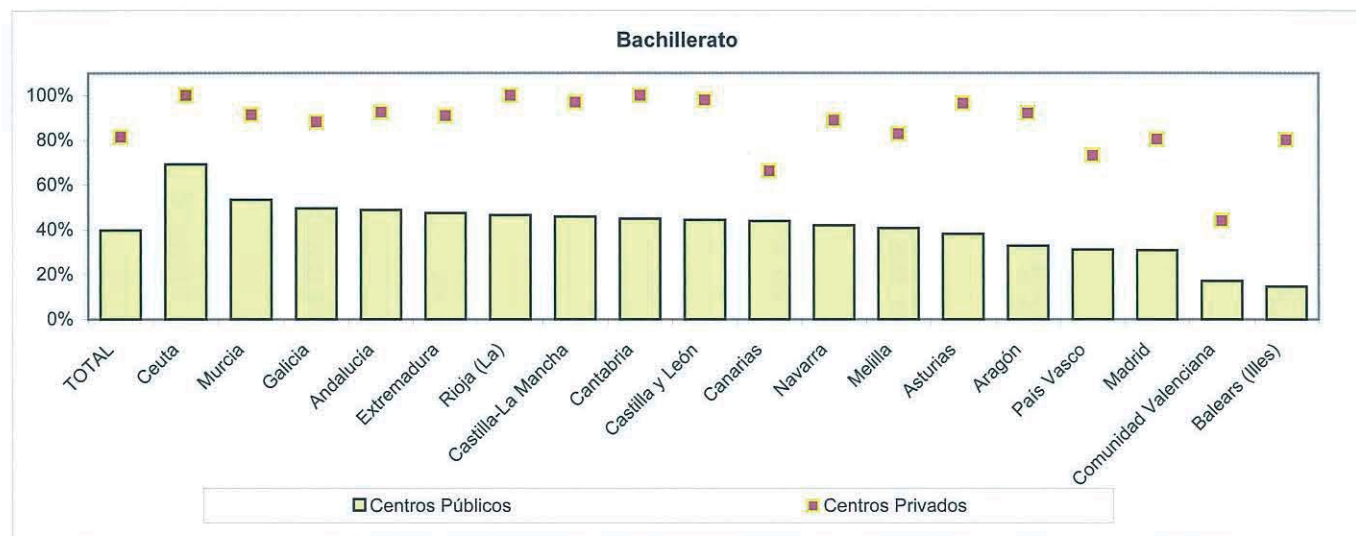
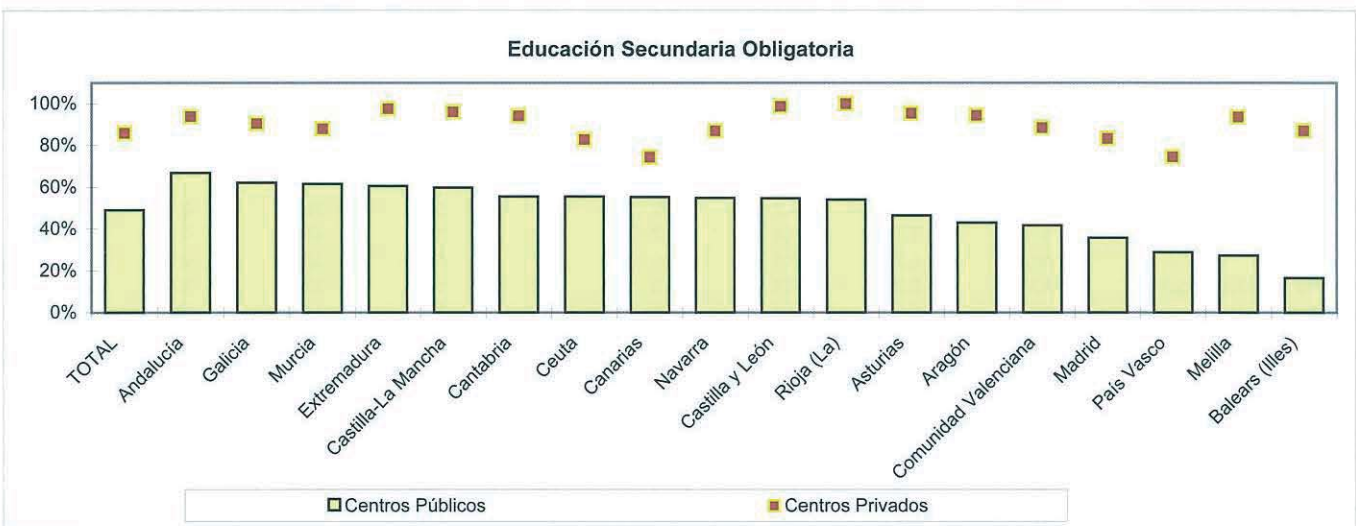
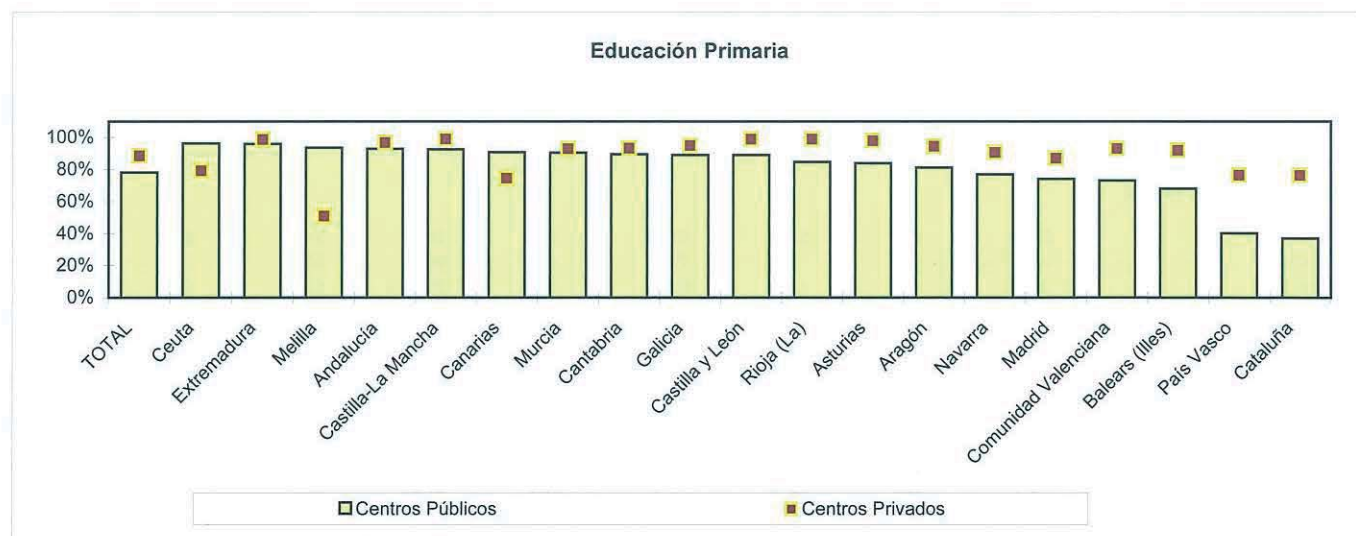

## E4. EL ALUMNADO EXTRANJERO

### E4.0. Contenido, notas explicativas y fuentes de información

---

Se presenta en este capítulo la información estadística del alumnado extranjero en el sistema educativo. Las primeras tablas están referidas a las enseñanzas de Régimen General no universitarias y las enseñanzas de Régimen Especial. A continuación se presentan, separadamente, el alumnado extranjero matriculado en Educación Universitaria y el que cursa enseñanzas de Educación de Adultos.

De forma más detallada, la información que se proporciona es la siguiente:

- Referida a alumnado extranjero en enseñanzas de Régimen General no universitarias y en enseñanzas de Régimen Especial:
  - \* En las tablas E4.1 y E4.2, la *distribución del alumnado extranjero según enseñanza*, en la primera tabla, y *según comunidad autónoma*, en la segunda, y en ambos casos, para las distintas áreas de procedencia de acuerdo a su nacionalidad.
  - \* En la tabla E4.3, la *distribución porcentual del alumnado extranjero según titularidad del centro*, por comunidad autónoma y procedencia.
  - \* En la tabla E4.4, el *número de alumnos extranjeros por 1.000 alumnos matriculados*, para los niveles de E. Infantil, E. Primaria y E.S.O., distinguiendo en centros públicos y en centros privados.
  - \* En las tablas E4.5 y E4.6, la *variación del alumnado extranjero* en la última década, por comunidad y por procedencia, respectivamente.
  - \* En la tabla E4.7 y en el gráfico E4.15 se presenta la relación entre el *Total de población extranjera* y el *alumnado extranjero*, por país de nacionalidad.
- La tabla E4.8 se refiere al *alumnado extranjero en Educación Universitaria* por universidad y ciclo universitario.
- En las tablas E4.9, E4.10 y E4.11 se presenta el *alumnado extranjero en Educación de Adultos* por comunidad autónoma, enseñanza que cursa y área de procedencia / país de nacionalidad

Se realizan las siguientes precisiones técnicas sobre los datos estadísticos de este capítulo:

- Se considera como alumnado extranjero a aquél que no posee la nacionalidad española. Incluye por tanto al colectivo procedente de la emigración, pero su ámbito es más amplio.
- El alumnado en situación de doble nacionalidad con otro país, se considera español.
- El alumnado se clasifica según su procedencia, teniendo en cuenta su país de nacionalidad.
- Como *población extranjera* se ha considerado la población con nacionalidad extranjera según la revisión del Padrón Municipal a 1 de enero de 2004.
- En Educación Universitaria no se incluye como alumnado extranjero el alumnado de Universidades extranjeras que viene a través del Programa Sócrates-Erasmus, el cual está recogido en el capítulo G2.

*Fuentes de información:*

- *Estadística de la Enseñanza en España niveles no universitarios*. Oficina de Estadística del M.E.C.
- *Datos Avance de la Estadística del Alumnado Universitario*. Consejo de Coordinación Universitaria.
- *Explotación Estadística del Padrón Municipal a 1 de enero de 2004* . I.N.E.

## E4.1. Distribución porcentual del alumnado extranjero según enseñanza, por procedencia

	TOTAL	Total	Europa		África	América			Asia	Oceanía
			U.E.	Resto		Norte	Central	Sur		
<b>TODOS LOS CENTROS</b>										
<b>TOTAL</b>	<b>402.116</b>	<b>100,0</b>	<b>100,0</b>	<b>100,0</b>	<b>100,0</b>	<b>100,0</b>	<b>100,0</b>	<b>100,0</b>	<b>100,0</b>	<b>100,0</b>
<b>Total Régimen General</b>	<b>392.774</b>	<b>97,7</b>	<b>95,5</b>	<b>97,3</b>	<b>99,3</b>	<b>93,3</b>	<b>98,0</b>	<b>98,3</b>	<b>94,7</b>	<b>90,0</b>
E. Infantil	78.986	19,6	18,2	18,7	23,9	18,5	13,7	19,3	18,0	17,3
E. Primaria	174.722	43,5	43,2	43,0	42,0	38,7	36,8	45,4	39,2	37,2
Educación Especial	1.331	0,3	0,2	0,2	0,6	0,1	0,7	0,3	0,2	0,0
E.S.O.	107.533	26,7	26,3	28,1	25,8	22,2	37,4	25,8	31,1	21,2
Bachilleratos (1)	15.520	3,9	5,1	4,7	1,9	9,6	4,3	3,8	4,5	10,8
Ciclos Formativos Grado Medio (1)	5.681	1,4	1,0	1,1	1,8	1,6	2,2	1,5	0,7	1,3
Ciclos Formativos Grado Superior (1)	5.859	1,5	1,2	1,0	1,2	2,5	1,4	1,8	0,8	1,7
Programas Garantía Social	3.142	0,8	0,3	0,5	2,0	0,1	1,5	0,5	0,2	0,4
<b>Total Régimen Especial</b>	<b>9.342</b>	<b>2,3</b>	<b>4,5</b>	<b>2,7</b>	<b>0,7</b>	<b>6,7</b>	<b>2,0</b>	<b>1,7</b>	<b>5,3</b>	<b>10,0</b>
EE. Artes Plásticas y Diseño	552	0,1	0,3	0,1	0,0	0,7	0,1	0,1	0,2	0,4
EE. Música	647	0,2	0,2	0,3	0,0	0,7	0,2	0,1	0,3	2,2
EE. Danza	87	0,0	0,0	0,0	0,0	0,0	0,1	0,0	0,0	0,0
EE. Arte Dramático	34	0,0	0,0	0,0	0,0	0,1	0,0	0,0	0,0	0,0
EE. Idiomas	8.022	2,0	3,9	2,3	0,6	5,1	1,6	1,4	4,7	7,4
<b>CENTROS PÚBLICOS</b>										
<b>TOTAL</b>	<b>325.188</b>	<b>100,0</b>	<b>100,0</b>	<b>100,0</b>	<b>100,0</b>	<b>100,0</b>	<b>100,0</b>	<b>100,0</b>	<b>100,0</b>	<b>100,0</b>
<b>Total Régimen General</b>	<b>315.911</b>	<b>97,1</b>	<b>93,6</b>	<b>96,8</b>	<b>99,2</b>	<b>88,3</b>	<b>97,5</b>	<b>98,0</b>	<b>92,5</b>	<b>85,1</b>
E. Infantil	63.681	19,6	17,2	18,5	24,2	17,7	13,0	19,3	16,3	15,6
E. Primaria	142.252	43,7	42,6	43,0	42,8	38,3	37,6	45,9	37,9	31,2
Educación Especial	812	0,2	0,1	0,1	0,4	0,1	0,4	0,3	0,2	0,0
E.S.O.	85.015	26,1	25,6	28,0	25,5	18,4	37,0	24,9	31,5	18,8
Bachilleratos (1)	13.135	4,0	5,4	4,9	2,0	10,0	4,9	4,1	5,0	14,9
Ciclos Formativos Grado Medio (1)	4.363	1,3	1,1	0,9	1,7	1,1	1,9	1,4	0,7	1,3
Ciclos Formativos Grado Superior (1)	4.531	1,4	1,4	0,9	1,1	2,6	1,3	1,7	0,9	2,6
Programas Garantía Social	2.122	0,7	0,3	0,4	1,5	0,2	1,4	0,4	0,2	0,6
<b>Total Régimen Especial</b>	<b>9.277</b>	<b>2,9</b>	<b>6,4</b>	<b>3,2</b>	<b>0,8</b>	<b>11,7</b>	<b>2,5</b>	<b>2,0</b>	<b>7,5</b>	<b>14,9</b>
EE. Artes Plásticas y Diseño	510	0,2	0,4	0,1	0,0	1,1	0,2	0,1	0,3	0,6
EE. Música	631	0,2	0,3	0,4	0,0	1,3	0,2	0,2	0,4	3,2
EE. Danza	80	0,0	0,0	0,0	0,0	0,1	0,1	0,0	0,0	0,0
EE. Arte Dramático	34	0,0	0,0	0,0	0,0	0,1	0,0	0,0	0,0	0,0
EE. Idiomas	8.022	2,5	5,6	2,7	0,7	9,1	2,1	1,7	6,7	11,0
<b>CENTROS PRIVADOS</b>										
<b>TOTAL</b>	<b>76.928</b>	<b>100,0</b>	<b>100,0</b>	<b>100,0</b>	<b>100,0</b>	<b>100,0</b>	<b>100,0</b>	<b>100,0</b>	<b>100,0</b>	<b>100,0</b>
<b>Total Régimen General</b>	<b>76.863</b>	<b>99,9</b>	<b>99,9</b>	<b>99,9</b>	<b>100,0</b>	<b>99,8</b>	<b>99,8</b>	<b>99,9</b>	<b>99,9</b>	<b>100,0</b>
E. Infantil	15.305	19,9	20,6	20,0	21,9	19,6	16,1	19,1	22,1	20,8
E. Primaria	32.470	42,2	44,7	43,0	35,9	39,2	33,8	43,4	42,3	49,4
Educación Especial	519	0,7	0,3	0,5	1,9	0,1	1,4	0,6	0,4	0,0
E.S.O.	22.518	29,3	27,9	28,4	28,6	27,0	38,9	29,4	30,1	26,0
Bachilleratos (1)	2.385	3,1	4,5	4,1	1,5	8,9	2,2	2,4	3,4	2,6
Ciclos Formativos Grado Medio (1)	1.318	1,7	0,7	1,8	2,7	2,3	3,2	1,9	0,7	1,3
Ciclos Formativos Grado Superior (1)	1.328	1,7	0,9	1,3	1,7	2,5	1,9	2,3	0,7	0,0
Programas Garantía Social	1.020	1,3	0,2	0,8	5,8	0,1	2,2	1,0	0,3	0,0
<b>Total Régimen Especial</b>	<b>65</b>	<b>0,1</b>	<b>0,1</b>	<b>0,1</b>	<b>0,0</b>	<b>0,2</b>	<b>0,2</b>	<b>0,1</b>	<b>0,1</b>	<b>0,0</b>
EE. Artes Plásticas y Diseño	42	0,1	0,1	0,0	0,0	0,2	0,1	0,0	0,0	0,0
EE. Música	16	0,0	0,0	0,1	0,0	0,0	0,0	0,0	0,0	0,0
EE. Danza	7	0,0	0,0	0,0	0,0	0,0	0,2	0,0	0,0	0,0
EE. Arte Dramático	0	0,0	0,0	0,0	0,0	0,0	0,0	0,0	0,0	0,0
EE. Idiomas	0	0,0	0,0	0,0	0,0	0,0	0,0	0,0	0,0	0,0

(1) Incluye la modalidad presencial y a distancia.



E4.3. Distribución porcentual del alumnado extranjero según titularidad del centro, por procedencia. Educación no universitaria

	Total	Europa		África		América			Asia	Oceanía
		U.E.	Resto	Norte	Resto	Norte	Central	Sur		
<b>CENTROS PÚBLICOS</b>										
<b>TOTAL</b>	<b>80,9</b>	<b>69,9</b>	<b>85,0</b>	<b>89,9</b>	<b>81,6</b>	<b>56,1</b>	<b>78,6</b>	<b>81,4</b>	<b>70,6</b>	<b>66,7</b>
Andalucía	81,9	63,6	88,1	94,4	92,2	62,0	86,6	90,4	79,9	67,9
Aragón	77,2	62,6	82,0	87,2	76,3	51,6	77,3	74,9	70,3	87,5
Asturias (Principado de)	82,3	86,0	89,2	90,1	73,4	61,4	84,5	81,4	78,0	62,5
Balears (Illes)	80,8	81,9	81,8	81,9	84,3	67,4	73,2	80,4	80,2	66,7
Canarias	85,0	68,8	66,2	98,5	98,1	72,6	93,5	95,9	67,7	75,0
Cantabria	68,4	72,0	72,3	80,7	54,1	45,3	65,1	68,4	66,2	50,0
Castilla y León	78,2	84,7	86,4	86,7	49,0	57,7	74,4	74,2	72,3	100,0
Castilla - La Mancha	88,6	75,1	92,9	94,9	72,9	70,2	81,0	86,2	86,5	83,3
Cataluña	83,4	75,4	81,2	87,4	85,1	62,9	82,5	84,1	74,9	65,0
Comunidad Valenciana	85,3	88,4	87,6	93,5	74,9	73,6	80,3	82,5	80,0	73,3
Extremadura	90,4	85,6	82,9	96,3	87,2	75,0	83,8	84,6	82,7	-
Galicia	84,3	89,9	86,4	93,2	83,6	75,9	79,8	83,1	71,0	70,0
Madrid (Comunidad de)	74,0	36,9	84,4	87,3	81,6	40,4	72,7	75,4	57,6	50,0
Murcia (Región de)	88,9	75,4	91,4	92,8	86,5	71,2	85,1	88,8	81,8	100,0
Navarra (Comunidad Foral de)	79,8	74,9	83,9	94,0	82,5	50,0	78,3	78,5	58,3	50,0
País Vasco	70,5	65,2	69,9	85,5	76,8	45,4	66,7	69,4	67,9	60,0
Rioja (La)	77,2	84,0	82,6	88,1	65,9	73,7	72,9	69,8	85,0	-
Ceuta	85,2	100,0	100,0	85,2	33,3	100,0	50,0	-	100,0	-
Melilla	93,3	77,8	-	94,9	-	84,6	-	12,5	100,0	-
<b>CENTROS PRIVADOS (excepto centros extranjeros)</b>										
<b>TOTAL</b>	<b>17,0</b>	<b>16,7</b>	<b>13,8</b>	<b>9,8</b>	<b>18,0</b>	<b>40,3</b>	<b>21,3</b>	<b>18,6</b>	<b>26,2</b>	<b>29,4</b>
Andalucía	8,3	8,3	6,5	5,3	5,9	26,1	13,0	9,2	15,7	7,1
Aragón	22,8	37,4	18,0	12,8	23,7	48,4	22,7	25,1	29,7	12,5
Asturias (Principado de)	17,7	14,0	10,8	9,9	26,6	38,6	15,5	18,6	22,0	37,5
Balears (Illes)	19,2	18,1	18,2	18,1	15,7	32,6	26,8	19,6	19,8	33,3
Canarias	7,2	14,5	6,2	0,9	1,3	5,9	5,8	3,9	10,9	25,0
Cantabria	31,6	28,0	27,7	19,3	45,9	54,7	34,9	31,6	33,8	50,0
Castilla y León	21,8	15,3	13,6	13,3	51,0	42,3	25,6	25,8	27,7	0,0
Castilla - La Mancha	11,4	24,9	7,1	5,1	27,1	29,8	19,0	13,8	13,5	16,7
Cataluña	16,6	24,6	18,8	12,6	14,9	37,1	17,5	15,9	25,1	35,0
Comunidad Valenciana	14,4	10,7	12,2	6,5	24,8	21,6	19,6	17,5	18,8	23,3
Extremadura	9,6	14,4	17,1	3,7	12,8	25,0	16,2	15,4	17,3	-
Galicia	15,7	10,1	13,6	6,8	16,4	24,1	20,2	16,9	29,0	30,0
Madrid (Comunidad de)	23,8	34,3	15,5	11,5	17,6	58,2	27,3	24,6	40,0	48,1
Murcia (Región de)	11,1	24,6	8,6	7,2	13,5	28,8	14,9	11,2	18,2	0,0
Navarra (Comunidad Foral de)	20,2	25,1	16,1	6,0	17,5	50,0	21,7	21,5	41,7	50,0
País Vasco	27,7	21,7	29,4	14,5	23,2	46,7	33,3	30,5	29,9	40,0
Rioja (La)	22,8	16,0	17,4	11,9	34,1	26,3	27,1	30,2	15,0	-
Ceuta	14,8	0,0	0,0	14,8	66,7	0,0	50,0	-	0,0	-
Melilla	6,7	22,2	-	5,1	-	15,4	-	87,5	0,0	-
<b>CENTROS EXTRANJEROS</b>										
<b>TOTAL</b>	<b>2,1</b>	<b>13,5</b>	<b>1,2</b>	<b>0,3</b>	<b>0,4</b>	<b>3,7</b>	<b>0,1</b>	<b>0,1</b>	<b>3,2</b>	<b>3,9</b>
Andalucía	9,9	28,1	5,4	0,3	1,9	11,9	0,3	0,4	4,4	25,0
Aragón	0,0	0,0	0,0	0,0	0,0	0,0	0,0	0,0	0,0	0,0
Asturias (Principado de)	0,0	0,0	0,0	0,0	0,0	0,0	0,0	0,0	0,0	0,0
Balears (Illes)	0,0	0,0	0,0	0,0	0,0	0,0	0,0	0,0	0,0	0,0
Canarias	7,7	16,7	27,6	0,6	0,6	21,5	0,7	0,2	21,4	0,0
Cantabria	0,0	0,0	0,0	0,0	0,0	0,0	0,0	0,0	0,0	0,0
Castilla y León	0,0	0,0	0,0	0,0	0,0	0,0	0,0	0,0	0,0	0,0
Castilla - La Mancha	0,0	0,0	0,0	0,0	0,0	0,0	0,0	0,0	0,0	0,0
Cataluña	0,0	0,0	0,0	0,0	0,0	0,0	0,0	0,0	0,0	0,0
Comunidad Valenciana	0,3	0,9	0,2	0,0	0,3	4,8	0,1	0,1	1,2	3,3
Extremadura	0,0	0,0	0,0	0,0	0,0	0,0	0,0	0,0	0,0	-
Galicia	0,0	0,0	0,0	0,0	0,0	0,0	0,0	0,0	0,0	0,0
Madrid (Comunidad de)	2,2	28,8	0,1	1,2	0,8	1,3	0,0	0,0	2,3	1,9
Murcia (Región de)	0,0	0,0	0,0	0,0	0,0	0,0	0,0	0,0	0,0	0,0
Navarra (Comunidad Foral de)	0,0	0,0	0,0	0,0	0,0	0,0	0,0	0,0	0,0	0,0
País Vasco	1,7	13,1	0,7	0,0	0,0	7,9	0,0	0,1	2,3	0,0
Rioja (La)	0,0	0,0	0,0	0,0	0,0	0,0	0,0	0,0	0,0	-
Ceuta	0,0	0,0	0,0	0,0	0,0	0,0	0,0	-	0,0	-
Melilla	0,0	0,0	-	0,0	-	0,0	-	0,0	0,0	-



## E4.4. Número de alumnos extranjeros por 1.000 alumnos matriculados en E. Infantil, E. Primaria y E.S.O.

	E. Infantil			E. Primaria			E.S.O.		
	Total	Centros Públicos	Centros Privados	Total	Centros Públicos	Centros Privados	Total	Centros Públicos	Centros Privados
<b>TOTAL</b>	<b>58,4</b>	<b>72,4</b>	<b>32,3</b>	<b>70,5</b>	<b>86,1</b>	<b>39,3</b>	<b>57,5</b>	<b>68,8</b>	<b>35,4</b>
Andalucía	29,8	32,6	19,9	39,5	42,2	31,4	29,8	32,2	22,9
Aragón	71,5	91,6	41,5	77,1	93,7	48,2	60,6	75,3	37,7
Asturias (Principado de)	25,6	30,5	15,5	30,9	37,5	17,1	23,8	28,6	14,9
Balears (Illes)	103,3	142,4	46,1	118,4	155,8	59,0	99,2	128,9	56,7
Canarias	58,8	63,0	44,4	73,4	81,1	50,3	66,2	73,5	42,1
Cantabria	31,0	32,4	28,7	40,9	45,9	33,4	32,8	33,9	30,9
Castilla y León	33,4	40,9	19,2	42,2	49,1	28,7	33,2	39,5	21,6
Castilla - La Mancha	50,6	56,7	25,8	49,4	53,7	31,0	38,8	42,8	22,5
Cataluña	70,4	101,0	29,6	90,3	129,7	30,5	79,0	111,8	35,0
Comunidad Valenciana	72,8	96,6	28,1	91,3	116,4	40,1	80,8	101,3	39,2
Extremadura	17,1	19,5	7,5	20,6	23,6	9,0	15,1	17,5	7,0
Galicia	14,1	17,1	7,9	21,0	25,4	11,4	20,0	23,9	10,3
Madrid (Comunidad de)	96,1	129,8	57,6	128,8	179,3	69,8	106,9	138,9	68,3
Murcia (Región de)	85,5	105,5	36,0	96,1	118,4	37,0	68,8	83,8	28,7
Navarra (Comunidad Foral de)	86,3	113,7	41,0	98,9	127,4	50,4	76,7	98,3	46,5
País Vasco	23,0	34,9	11,6	32,2	45,9	19,9	29,2	47,2	16,4
Rioja (La)	93,7	118,2	52,0	104,8	117,3	81,5	76,2	95,5	42,9
Ceuta	10,3	14,5	0,0	11,4	15,5	1,2	7,0	8,7	2,7
Melilla	71,3	93,2	9,8	86,4	96,0	47,5	50,9	58,0	0,0

## E4.5. Variación del alumnado extranjero por comunidad autónoma. Educación no universitaria

	1993-94 (1)	1998-99 (1)	Var. % 1998-99/ 1993-94	2003-04	Var. % 2003-04/ 1998-99	Var. % 2003-04/ 1993-94
<b>TOTAL</b>	<b>50.076</b>	<b>80.687</b>	<b>61,1</b>	<b>402.116</b>	<b>398,4</b>	<b>703,0</b>
Andalucía	4.817	8.605	78,6	44.240	414,1	818,5
Aragón	641	1.379	115,1	11.762	752,9	1.735,1
Asturias (Principado de)	344	602	75,0	3.236	437,5	840,6
Balears (Illes)	1.244	3.510	182,2	15.591	344,2	1.153,5
Canarias	4.406	7.449	69,0	21.996	195,3	399,2
Cantabria	111	425	281,7	2.609	513,9	2.243,3
Castilla y León	1.533	2.725	77,8	12.318	352,0	703,7
Castilla - La Mancha	558	1.685	202,1	13.419	696,4	2.306,1
Cataluña	14.635	16.851	15,1	77.273	358,6	428,0
Comunidad Valenciana	5.731	7.783	35,8	52.831	578,8	821,9
Extremadura	192	768	300,9	3.156	310,9	1.547,3
Galicia	1.476	1.625	10,1	6.539	302,4	343,2
Madrid (Comunidad de)	11.456	22.370	95,3	98.020	338,2	755,6
Murcia (Región de)	459	1.927	319,5	18.740	872,5	3.979,2
Navarra (Comunidad Foral de)	386	719	86,2	7.101	887,6	1.738,8
País Vasco	1.564	1.766	12,9	8.618	388,0	451,1
Rioja (La)	106	366	244,2	3.472	848,6	3.165,5
Ceuta	315	25	-92,1	182	628,0	-42,2
Melilla	103	107	3,6	1.013	846,7	880,5

(1) No incluye el alumnado extranjero que cursaba enseñanzas de Régimen Especial.

## E4.6. Variación del alumnado extranjero por país de nacionalidad. Educación no universitaria

	1993-94 (1)		1998-99 (1)		2003-04		Variación % 2003-04/ 1993-94
	1993-94	%	1998-99	%	Valores absolutos	%	
<b>TOTAL</b>	<b>50.076</b>	<b>100,0</b>	<b>80.687</b>	<b>100,0</b>	<b>402.116</b>	<b>100,0</b>	<b>703,0</b>
<b>Unión Europea</b>	<b>17.266</b>	<b>34,5</b>	<b>22.045</b>	<b>27,3</b>	<b>49.954</b>	<b>12,4</b>	<b>189,3</b>
Alemania	3.588	7,2	5.406	6,7	8.898	2,2	148,0
Bélgica	593	1,2	881	1,1	1.752	0,4	195,4
Francia	3.973	7,9	3.464	4,3	6.238	1,6	57,0
Italia	1.054	2,1	1.468	1,8	5.298	1,3	402,7
Holanda	668	1,3	877	1,1	2.142	0,5	220,7
Portugal	3.056	6,1	3.425	4,2	4.908	1,2	60,6
Reino Unido	3.925	7,8	4.972	6,2	17.274	4,3	340,1
Otros Países Unión Europea	409	0,8	1.552	1,9	3.444	0,9	742,1
<b>Resto de Europa</b>	<b>4.288</b>	<b>8,6</b>	<b>6.045</b>	<b>7,5</b>	<b>50.309</b>	<b>12,5</b>	<b>1.073,3</b>
Bulgaria	..	..	341	0,4	8.414	2,1	..
Polonia	664	1,3	1.209	1,5	3.690	0,9	455,7
Rumanía	..	..	690	0,9	21.493	5,3	..
Rusia	207	0,4	950	1,2	4.467	1,1	2.058,0
Suiza	834	1,7	920	1,1	1.364	0,3	63,5
Ucrania	..	..	228	0,3	4.828	1,2	..
Otros países Europa	2.583	5,2	1.707	2,1	6.053	1,5	134,3
<b>África</b>	<b>10.568</b>	<b>21,1</b>	<b>24.281</b>	<b>30,1</b>	<b>75.923</b>	<b>18,9</b>	<b>618,4</b>
Argelia	..	..	598	0,7	3.068	0,8	..
Guinea Ecuatorial	584	1,2	1.060	1,3	2.538	0,6	334,6
Marruecos	8.136	16,2	19.236	23,8	59.658	14,8	633,3
Resto de África	1.848	3,7	3.387	4,2	10.659	2,7	476,8
<b>América del Norte</b>	<b>1.885</b>	<b>3,8</b>	<b>1.939</b>	<b>2,4</b>	<b>4.712</b>	<b>1,2</b>	<b>150,0</b>
Canadá	151	0,3	135	0,2	260	0,1	72,2
Estados Unidos	2.662	5,3	1.221	1,5	2.496	0,6	-6,2
México	472	0,9	583	0,7	1.956	0,5	314,4
<b>América Central</b>	<b>1.984</b>	<b>4,0</b>	<b>4.910</b>	<b>6,1</b>	<b>15.311</b>	<b>3,8</b>	<b>671,7</b>
Cuba	..	..	1.158	1,4	3.967	1,0	..
República Dominicana	1.231	2,5	3.045	3,8	9.062	2,3	636,1
Resto de América Central	753	1,5	707	0,9	2.282	0,6	203,1
<b>América del Sur</b>	<b>9.505</b>	<b>19,0</b>	<b>14.484</b>	<b>18,0</b>	<b>186.758</b>	<b>46,4</b>	<b>1.864,8</b>
Argentina	3.385	6,8	3.063	3,8	23.013	5,7	579,9
Brasil	723	1,4	1.344	1,7	5.038	1,3	596,8
Colombia	..	..	2.510	3,1	37.964	9,4	..
Chile	752	1,5	772	1,0	4.195	1,0	457,8
Ecuador	..	..	1.426	1,8	88.544	22,0	..
Perú	1.653	3,3	3.009	3,7	8.866	2,2	436,4
Venezuela	1.357	2,7	1.640	2,0	7.058	1,8	420,1
Resto de América del Sur	2.387	4,8	720	0,9	12.080	3,0	406,1
<b>Asia</b>	<b>4.430</b>	<b>8,8</b>	<b>6.806</b>	<b>8,4</b>	<b>18.248</b>	<b>4,5</b>	<b>311,9</b>
China	991	2,0	2.457	3,0	8.997	2,2	807,9
Filipinas	656	1,3	942	1,2	1.788	0,4	172,6
India	..	..	951	1,2	1.444	0,4	..
Pakistán	..	..	424	0,5	1.299	0,3	..
Resto de Asia	2.783	5,6	2.032	2,5	4.720	1,2	69,6
<b>Oceanía</b>	<b>150</b>	<b>0,3</b>	<b>103</b>	<b>0,1</b>	<b>231</b>	<b>0,1</b>	<b>54,0</b>
<b>No consta País</b>	<b>0</b>	<b>0,0</b>	<b>74</b>	<b>0,1</b>	<b>670</b>	<b>0,2</b>	<b>-</b>

(1) No incluye el alumnado extranjero que cursaba enseñanzas de Régimen Especial.

## E4.7. Población extranjera y alumnado extranjero por país de nacionalidad. Educación no universitaria

	Población extranjera		Alumnado extranjero		Alumnado / Población %
	Valores absolutos	%	Valores absolutos	%	
<b>TOTAL</b>	<b>3.097.238</b>	<b>100,0</b>	<b>402.116</b>	<b>100,0</b>	<b>13,0</b>
<b>Unión Europea</b>	<b>589.155</b>	<b>19,0</b>	<b>49.954</b>	<b>12,4</b>	<b>8,5</b>
Alemania	117.250	3,8	8.898	2,2	7,6
Bélgica	23.725	0,8	1.752	0,4	7,4
Francia	66.858	2,2	6.238	1,6	9,3
Italia	77.130	2,5	5.298	1,3	6,9
Holanda	29.041	0,9	2.142	0,5	7,4
Portugal	55.769	1,8	4.908	1,2	8,8
Reino Unido	174.810	5,6	17.274	4,3	9,9
Otros Países Unión Europea	44.572	1,4	3.444	0,9	7,7
<b>Resto de Europa</b>	<b>458.051</b>	<b>14,8</b>	<b>50.309</b>	<b>12,5</b>	<b>11,0</b>
Bulgaria	69.854	2,3	8.414	2,1	12,0
Polonia	27.862	0,9	3.690	0,9	13,2
Rumanía	207.960	6,7	21.493	5,3	10,3
Rusia	28.451	0,9	4.467	1,1	15,7
Suiza	13.528	0,4	1.364	0,3	10,1
Ucrania	52.748	1,7	4.828	1,2	9,2
Otros países Europa	57.648	1,9	6.053	1,5	10,5
<b>África</b>	<b>579.372</b>	<b>18,7</b>	<b>75.923</b>	<b>18,9</b>	<b>13,1</b>
Argelia	39.425	1,3	3.068	0,8	7,8
Guinea Ecuatorial	11.590	0,4	2.538	0,6	21,9
Marruecos	420.556	13,6	59.658	14,8	14,2
Resto de África	107.801	3,5	10.659	2,7	9,9
<b>América del Norte</b>	<b>42.726</b>	<b>1,4</b>	<b>4.712</b>	<b>1,2</b>	<b>11,0</b>
Canadá	2.429	0,1	260	0,1	10,7
Estados Unidos	22.184	0,7	2.496	0,6	11,3
México	18.113	0,6	1.956	0,5	10,8
<b>América Central</b>	<b>95.297</b>	<b>3,1</b>	<b>15.311</b>	<b>3,8</b>	<b>16,1</b>
Cuba	39.674	1,3	3.967	1,0	10,0
República Dominicana	47.973	1,5	9.062	2,3	18,9
Resto de América Central	7.650	0,2	2.282	0,6	29,8
<b>América del Sur</b>	<b>1.187.308</b>	<b>38,3</b>	<b>186.758</b>	<b>46,4</b>	<b>15,7</b>
Argentina	130.851	4,2	23.013	5,7	17,6
Brasil	37.448	1,2	5.038	1,3	13,5
Colombia	248.894	8,0	37.964	9,4	15,3
Chile	28.260	0,9	4.195	1,0	14,8
Ecuador	475.698	15,4	88.544	22,0	18,6
Perú	68.646	2,2	8.866	2,2	12,9
Venezuela	38.718	1,3	7.058	1,8	18,2
Resto de América del Sur	158.793	5,1	12.080	3,0	7,6
<b>Asia</b>	<b>142.828</b>	<b>4,6</b>	<b>18.248</b>	<b>4,5</b>	<b>12,8</b>
China	62.498	2,0	8.997	2,2	14,4
Filipinas	17.595	0,6	1.788	0,4	10,2
India	13.871	0,4	1.444	0,4	10,4
Pakistán	23.140	0,7	1.299	0,3	5,6
Resto de Asia	25.724	0,8	4.720	1,2	18,3
<b>Oceanía</b>	<b>1.920</b>	<b>0,1</b>	<b>231</b>	<b>0,1</b>	<b>12,0</b>
<b>No consta País</b>	<b>581</b>	<b>0,0</b>	<b>670</b>	<b>0,2</b>	<b>115,3</b>

## E4.8. Distribución del alumnado extranjero por universidad. Educación Universitaria (1)

	Número de alumnos extranjeros						Número de alumnos extranjeros por 1000 alumnos matriculados		
	TOTAL		E. Universitaria de 1º y 2º ciclos		Doctorado		TOTAL	E. Universitaria de 1º y 2º ciclos	Doctorado
	Total	De ellos proceden de la U.E.	Total	De ellos proceden de la U.E.	Total	De ellos proceden de la U.E.			
<b>TOTAL</b>	<b>35.409</b>	<b>7.945</b>	<b>21.983</b>	<b>5.387</b>	<b>13.426</b>	<b>2.558</b>	<b>23</b>	<b>15</b>	<b>193</b>
<b>TOTAL U. PÚBLICAS</b>	<b>32.319</b>	<b>7.057</b>	<b>19.558</b>	<b>4.645</b>	<b>12.761</b>	<b>2.412</b>	<b>23</b>	<b>14</b>	<b>192</b>
Alcalá de Henares	645	66	289	35	356	31	30	15	155
Alicante	751	182	526	156	225	26	27	20	202
Almería	144	12	18	3	126	9	11	1	274
Autónoma de Barcelona	1.321	202	564	119	757	83	32	15	199
Autónoma de Madrid	1.407	307	640	231	767	76	41	21	203
Barcelona	1.817	482	1.007	328	810	154	31	18	253
Burgos	113	13	40	11	73	2	13	5	284
Cádiz	282	63	235	60	47	3	13	11	74
Cantabria	182	35	91	22	91	13	14	7	94
Carlos III	707	134	331	47	376	87	41	20	412
Castilla-La Mancha	331	142	218	114	113	28	11	8	166
Complutense de Madrid	3.244	510	2.028	362	1.216	148	35	23	190
Córdoba	430	306	308	194	122	112	22	16	151
Coruña, A	171	38	116	25	55	13	6	4	65
Extremadura	319	254	83	60	236	194	12	3	266
Girona	235	42	145	36	90	6	17	11	198
Granada	1.945	246	1.435	170	510	76	33	26	188
Huelva	144	43	70	13	74	30	12	6	222
Illes Balears	348	154	339	148	9	6	28	28	21
Jaén	168	0	129	0	39	0	12	9	105
Jaume I de Castellón	303	55	239	51	64	4	22	18	151
La Laguna	486	170	397	145	89	25	19	16	65
La Rioja	139	55	40	9	99	46	19	6	212
León	131	27	41	17	90	10	9	3	144
Lleida	240	61	168	54	72	7	26	19	218
Málaga	613	111	507	96	106	15	17	14	94
Miguel Hernández de Elche	315	148	284	143	31	5	28	27	66
Murcia	286	55	218	46	68	9	10	8	55
Oviedo	224	37	124	23	100	14	6	4	83
Pablo de Olavide	128	12	22	5	106	7	16	3	646
País Vasco	840	429	589	398	251	31	16	12	117
Palmas (Las)	504	149	420	130	84	19	22	19	81
Politécnica de Cartagena	73	9	48	8	25	1	11	8	123
Politécnica de Cataluña	1.173	147	83	5	1.090	142	33	2	511
Politécnica de Madrid	2.138	171	1.644	109	494	62	49	40	218
Politécnica de Valencia	996	115	425	62	571	53	27	12	313
Pompeu Fabra	433	135	133	51	300	84	48	16	404
Pública de Navarra	75	14	40	12	35	2	9	5	72
Rey Juan Carlos	267	123	267	123	0	0	18	18	-
Rovira i Virgili	219	70	65	38	154	32	17	5	367
Salamanca	1.603	430	608	182	995	248	53	22	454
Santiago	510	289	201	92	309	197	15	6	200
Sevilla	742	95	488	47	254	48	11	8	113
Valencia (Est. General)	1.144	251	787	216	357	35	22	16	125
Valladolid	443	137	226	60	217	77	14	8	155
Vigo	588	318	422	210	166	108	22	16	144
Zaragoza	460	64	182	38	278	26	12	5	130
U.N.E.D.	2.542	149	2.278	141	264	8	19	17	95
<b>TOTAL U. PRIVADAS</b>	<b>3.090</b>	<b>888</b>	<b>2.425</b>	<b>742</b>	<b>665</b>	<b>146</b>	<b>23</b>	<b>18</b>	<b>197</b>
Alfonso X El Sabio	242	126	242	126	0	0	25	25	0
Antonio de Nebrija	91	25	30	15	61	10	47	17	462
Camilo José Cela	15	2	15	2	0	0	20	20	0
Cardenal Herrera-CEU	55	23	49	19	6	4	8	7	68
Católica S. Antonio de Murcia	17	11	17	11	0	0	4	4	-
Católica de Avila	0	0	0	0	0	0	0	0	-
Deusto	141	18	38	13	103	5	13	4	336
Europea de Madrid	98	31	53	21	45	10	13	8	93
Europea Miguel de Cervantes	0	0	0	0	0	0	0	0	-
Francisco de Vitoria	24	5	24	5	0	0	32	32	-
Internal. de Cataluña	282	87	209	61	73	26	120	95	497
Mondragón	7	0	3	0	4	0	2	1	80
Navarra	255	62	133	50	122	12	24	14	202
Oberta de Catalunya	762	216	698	209	64	7	23	21	400
Pontificia Comillas	359	48	310	42	49	6	44	40	114
Pontificia de Salamanca	169	46	157	42	12	4	22	21	53
Ramón Llull	383	146	315	88	68	58	31	26	161
SEK	27	12	27	12	0	0	22	23	0
San Pablo-CEU	163	30	105	26	58	4	-	13	286
Vic	0	0	0	0	0	0	-	0	0

(1) No se incluye alumnado de Universidades extranjeras que viene a través del Programa Sócrates-Erasmus. Ver capítulo G2.

**E4.9. Distribución porcentual del alumnado extranjero según comunidad autónoma, por enseñanza Educación de Adultos**

	Enseñanzas de Carácter Formal						Enseñanzas de Carácter No Formal (2002-03)	
	TOTAL	Total	EE.Iniciales E. Básica (1)	E. Secundaria para Personas Adultas	Legua Castellana para emigrantes (2)	Enseñanzas Técnico Profesionales	TOTAL	%
<b>TOTAL (*)</b>	<b>62.252</b>	<b>100,0</b>	<b>100,0</b>	<b>100,0</b>	<b>100,0</b>	<b>100,0</b>	<b>6.724</b>	<b>100,0</b>
Andalucía	6.307	10,1	28,4	6,3	0,0	56,8	2.249	33,4
Aragón	2.757	4,4	1,3	5,1	5,5	4,9	869	12,9
Asturias (Principado de)	213	0,3	0,1	1,8	0,3	0,0	6	0,1
Balears (Illes)	1.532	2,5	2,6	2,4	2,6	0,1	286	4,3
Canarias	1.727	2,8	0,9	3,7	3,6	0,0	0	0,0
Cantabria	202	0,3	0,1	0,9	0,4	0,0	0	0,0
Castilla y León	2.088	3,4	1,8	6,1	3,5	5,7	231	3,4
Castilla - La Mancha	..	..	..	..	..	..	..	..
Cataluña	16.624	26,7	17,4	13,7	32,0	20,6	1.215	18,1
Comunidad Valenciana	13.246	21,3	11,7	0,0	28,6	0,0	0	0,0
Extremadura	492	0,8	0,4	3,6	0,7	0,0	72	1,1
Galicia	174	0,3	0,2	3,6	0,0	0,0	6	0,1
Madrid (Comunidad de)	7.715	12,4	7,1	36,7	12,1	10,2	1.234	18,4
Murcia (Región de)	3.196	5,1	6,2	2,1	5,3	1,5	23	0,3
Navarra (Comunidad Foral de)	602	1,0	0,5	0,6	1,2	0,1	85	1,3
País Vasco	3.123	5,0	17,8	11,0	0,0	0,1	0	0,0
Rioja (La)	1.801	2,9	0,9	1,5	4,0	0,0	371	5,5
Ceuta	238	0,4	1,2	0,2	0,1	0,0	77	1,1
Melilla	215	0,3	1,2	0,8	0,0	0,0	0	0,0

**E4.10. Distribución porcentual del alumnado extranjero en enseñanzas de Carácter Formal según comunidad autónoma, por procedencia. Educación de Adultos**

	TOTAL	Total	Europa		África	América			Asia	Oceanía
			U.E.	Resto		Norte	Central	Sur		
<b>TOTAL (*)</b>	<b>62.252</b>	<b>100,0</b>	<b>100,0</b>	<b>100,0</b>	<b>100,0</b>	<b>100,0</b>	<b>100,0</b>	<b>100,0</b>	<b>100,0</b>	<b>100,0</b>
Andalucía	6.307	7,0	6,0	7,8	14,8	6,6	4,4	6,4	5,9	1,9
Aragón	2.757	4,4	0,9	7,4	5,4	3,9	2,9	3,2	3,0	0,0
Asturias (Principado de)	213	0,4	0,3	0,4	0,3	1,2	0,8	0,6	0,3	0,0
Balears (Illes)	1.532	4,3	8,4	0,8	1,6	3,5	1,5	2,7	0,9	1,9
Canarias	1.727	4,8	9,0	1,4	2,0	2,0	2,0	1,4	2,0	2,5
Cantabria	202	0,5	0,1	0,7	0,2	0,8	0,4	0,5	0,4	1,3
Castilla y León	2.088	3,7	1,2	5,7	3,0	5,1	4,0	5,1	2,5	1,3
Castilla - La Mancha	..	..	..	..	..	..	..	..	..	..
Cataluña	16.624	12,1	10,1	13,8	29,9	21,9	36,0	31,4	41,5	18,9
Comunidad Valenciana	13.246	40,3	52,4	30,3	12,2	13,3	6,4	12,0	15,3	61,6
Extremadura	492	0,6	0,5	0,6	1,0	0,4	0,9	0,9	0,7	0,0
Galicia	174	0,2	0,3	0,1	0,2	1,2	1,0	0,9	0,0	0,6
Madrid (Comunidad de)	7.715	12,3	4,2	19,1	9,9	26,2	27,6	22,3	11,3	4,4
Murcia (Región de)	3.196	3,1	3,7	2,5	8,6	0,0	1,6	3,2	1,8	0,0
Navarra (Comunidad Foral de)	602	1,1	0,4	1,7	1,0	1,6	1,9	0,7	0,8	0,0
País Vasco	3.123	3,3	2,2	4,2	5,4	10,9	8,3	7,6	5,9	5,7
Rioja (La)	1.801	1,9	0,1	3,4	3,1	1,6	0,1	1,0	7,4	0,0
Ceuta	238	0,0	0,0	0,0	0,8	0,0	0,0	0,0	0,3	0,0
Melilla	215	0,0	0,0	0,0	0,8	0,0	0,0	0,0	0,0	0,0

(\*) La cifra del Total no corresponde al Total Nacional, ya que falta la información de Castilla - La Mancha.

(1) Además se incluye en esta categoría el alumnado que cursa otras enseñanzas formales de Educación de Adultos no recogidas en el resto de categorías presentadas en esta tabla.

(2) Se incluye también el alumnado extranjero que cursa Lengua Catalana.

## E4.11. Alumnado extranjero por país de nacionalidad. Educación de Adultos (1)

	TOTAL	%	Enseñanzas de Carácter Formal	%	Enseñanzas de Carácter No Formal (2002-03)	%
<b>TOTAL (*)</b>	<b>68.976</b>	<b>100,0</b>	<b>62.252</b>	<b>100,0</b>	<b>6.724</b>	<b>100,0</b>
<b>Europa</b>	<b>21.360</b>	<b>31,0</b>	<b>19.709</b>	<b>31,7</b>	<b>1.651</b>	<b>24,6</b>
<b>Unión Europea</b>	<b>9.615</b>	<b>13,9</b>	<b>8.959</b>	<b>14,4</b>	<b>656</b>	<b>9,8</b>
Alemania	2.228	3,2	2.118	3,4	110	1,6
Austria	102	0,1	93	0,1	9	0,1
Bélgica	297	0,4	272	0,4	25	0,4
Francia	970	1,4	781	1,3	189	2,8
Holanda	336	0,5	320	0,5	16	0,2
Italia	276	0,4	252	0,4	24	0,4
Portugal	434	0,6	387	0,6	47	0,7
Reino Unido	4.108	6,0	3.923	6,3	185	2,8
Suecia	236	0,3	229	0,4	7	0,1
Resto de países	628	0,9	584	0,9	44	0,7
<b>Resto Europa</b>	<b>11.745</b>	<b>17,0</b>	<b>10.750</b>	<b>17,3</b>	<b>995</b>	<b>14,8</b>
Bulgaria	1.959	2,8	1.828	2,9	131	1,9
Lituania	481	0,7	425	0,7	56	0,8
Polonia	978	1,4	878	1,4	100	1,5
Rumania	4.210	6,1	3.882	6,2	328	4,9
Rusia	997	1,4	901	1,4	96	1,4
Suiza	281	0,4	276	0,4	5	0,1
Ucrania	1.819	2,6	1.629	2,6	190	2,8
Resto de países	1.020	1,5	931	1,5	89	1,3
<b>África</b>	<b>28.692</b>	<b>41,6</b>	<b>25.982</b>	<b>41,7</b>	<b>2.710</b>	<b>40,3</b>
Angola	80	0,1	73	0,1	7	0,1
Argelia	1.633	2,4	1.474	2,4	159	2,4
Cabo Verde	43	0,1	42	0,1	1	0,0
Camerún	163	0,2	147	0,2	16	0,2
Congo	47	0,1	41	0,1	6	0,1
Gambia	639	0,9	588	0,9	51	0,8
Ghana	305	0,4	274	0,4	31	0,5
Guinea	354	0,5	318	0,5	36	0,5
Guinea Ecuatorial	287	0,4	255	0,4	32	0,5
Mali	530	0,8	481	0,8	49	0,7
Marruecos	21.303	30,9	19.401	31,2	1.902	28,3
Mauritania	303	0,4	255	0,4	48	0,7
Nigeria	580	0,8	541	0,9	39	0,6
Senegal	1.423	2,1	1.183	1,9	240	3,6
Sahara Occidental	173	0,3	164	0,3	9	0,1
Resto de países	829	1,2	745	1,2	84	1,2
<b>América del Norte</b>	<b>285</b>	<b>0,4</b>	<b>256</b>	<b>0,4</b>	<b>29</b>	<b>0,4</b>
<b>América Central</b>	<b>1.155</b>	<b>1,7</b>	<b>971</b>	<b>1,6</b>	<b>184</b>	<b>2,7</b>
Cuba	243	0,4	186	0,3	57	0,8
República Dominicana	582	0,8	499	0,8	83	1,2
Resto de países	330	0,5	286	0,5	44	0,7
<b>América del Sur</b>	<b>8.502</b>	<b>12,3</b>	<b>7.027</b>	<b>11,3</b>	<b>1.475</b>	<b>21,9</b>
Argentina	893	1,3	677	1,1	216	3,2
Brasil	1.542	2,2	1.432	2,3	110	1,6
Chile	243	0,4	204	0,3	39	0,6
Colombia	1.816	2,6	1.472	2,4	344	5,1
Ecuador	2.348	3,4	1.950	3,1	398	5,9
Perú	703	1,0	502	0,8	201	3,0
Resto de países	957	1,4	790	1,3	167	2,5
<b>Asia</b>	<b>7.585</b>	<b>11,0</b>	<b>7.066</b>	<b>11,4</b>	<b>519</b>	<b>7,7</b>
Armenia	244	0,4	234	0,4	10	0,1
China	3.433	5,0	3.288	5,3	145	2,2
Georgia	105	0,2	100	0,2	5	0,1
Pakistán	1.921	2,8	1.704	2,7	217	3,2
Resto de países	1.882	2,7	1.740	2,8	142	2,1
<b>Oceanía</b>	<b>161</b>	<b>0,2</b>	<b>159</b>	<b>0,3</b>	<b>2</b>	<b>0,0</b>
<b>No consta País</b>	<b>1.236</b>	<b>1,8</b>	<b>1.082</b>	<b>1,7</b>	<b>154</b>	<b>2,3</b>

(\*) La cifra del Total no corresponde al Total Nacional, ya que falta la información de Castilla-La Mancha.

E4.12. Número de alumnos extranjeros por 1.000 alumnos matriculados en E. Primaria

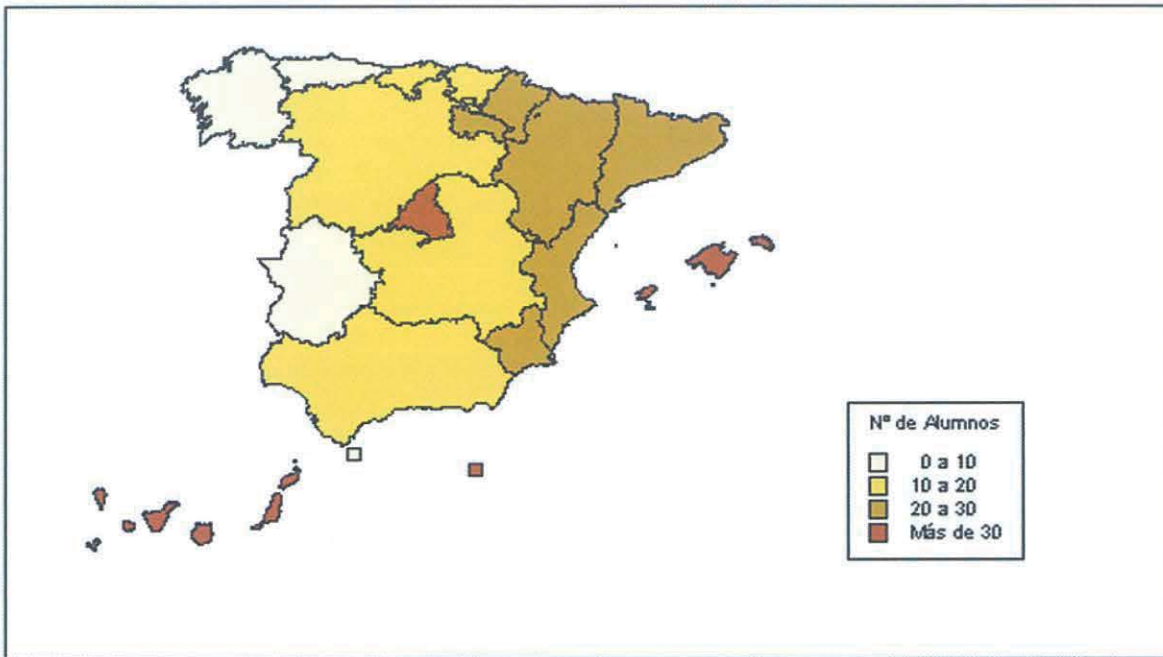

E4.13. Distribución porcentual del alumnado extranjero según su procedencia

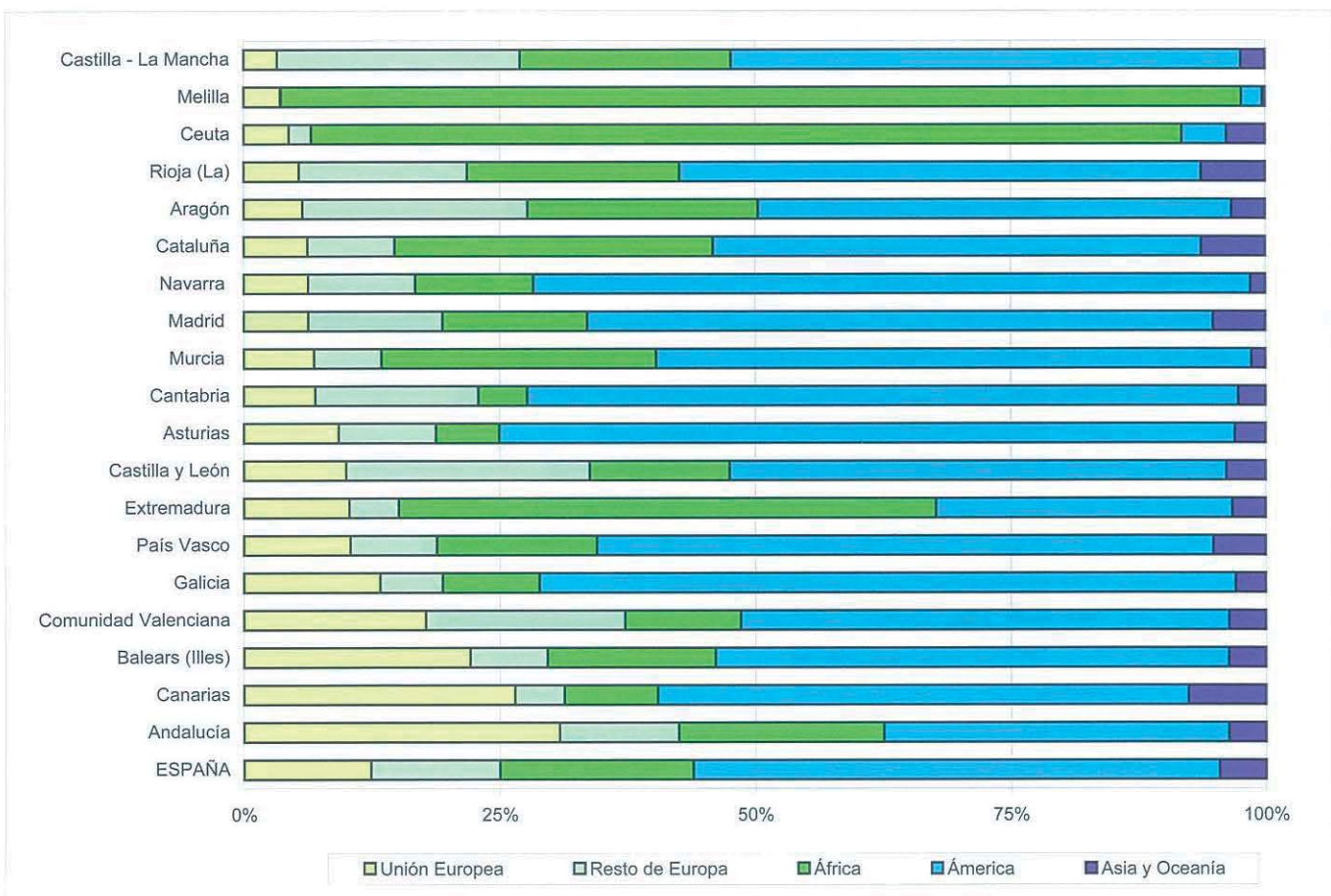

E4.14. Relación porcentual entre el alumnado y el total de población extranjera, por país de nacionalidad

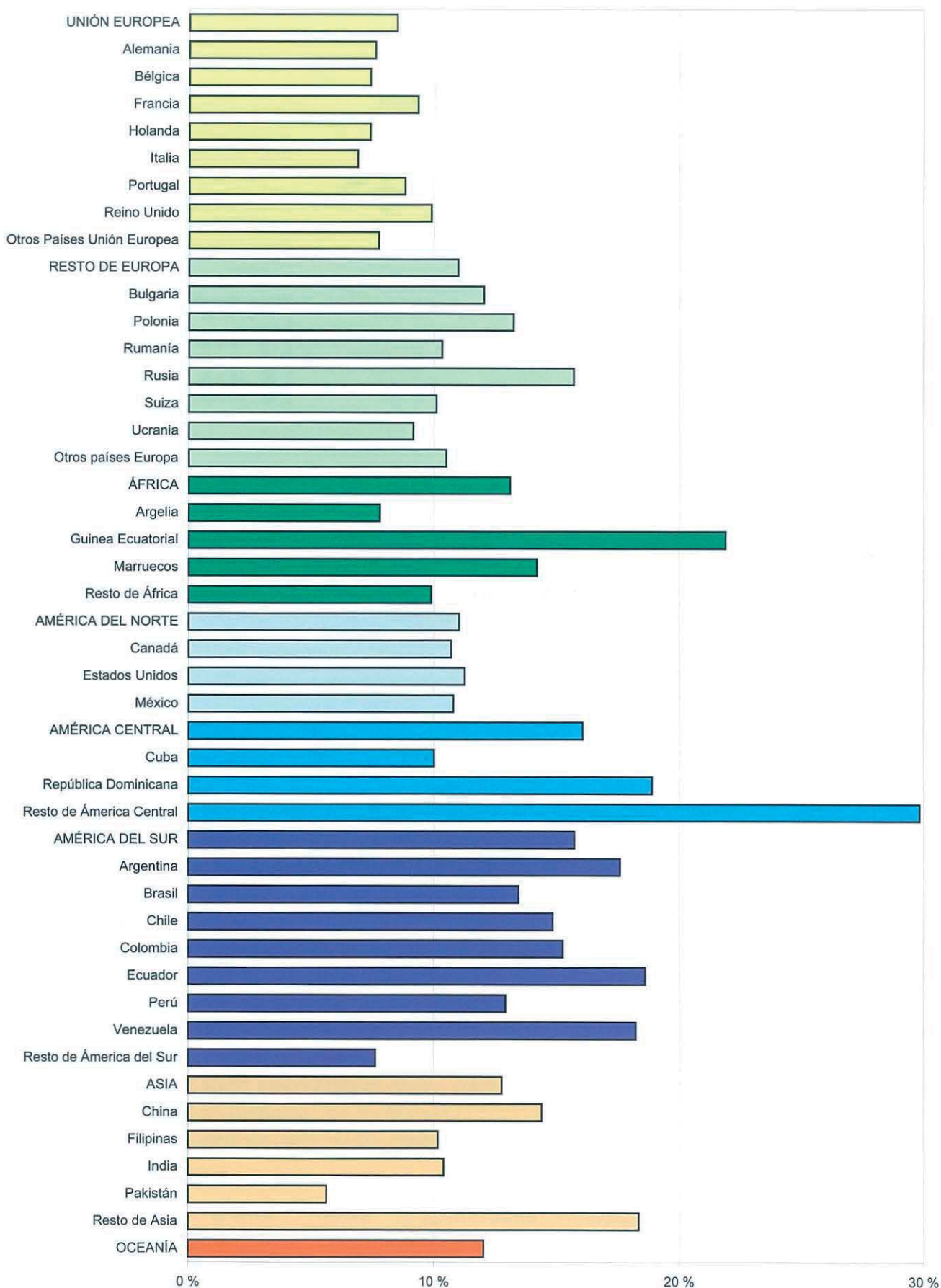



## **F. RESULTADOS A LARGO PLAZO DE LA EDUCACIÓN**

- F1. La educación y el mercado laboral**
- F2. La educación y los comportamientos sociales**



### F1.0. Contenido, notas explicativas y fuentes de información

---

Se presentan en este capítulo distintos indicadores estadísticos que tratan de ofrecer una visión sobre los rendimientos a largo plazo de la educación.

La educación es un elemento básico tanto para el desarrollo del individuo como de la sociedad en su conjunto. Los rendimientos de la educación pueden ser estudiados desde diferentes puntos de vista, generalmente se suelen destacar mayores oportunidades en el mercado laboral, aunque también se pueden estudiar otros aspectos, como son las repercusiones sociales de la educación (Ver capítulo F2). En este capítulo se muestran algunos aspectos ligados a la situación de los individuos en el marco laboral y sus rendimientos económicos, según el nivel educativo / formativo alcanzado.

Se presenta la relación del nivel de formación alcanzado y:

- La *tasa de actividad y de paro*, que se facilita en la tabla F1.1 y en los gráficos F1.8, F1.9 y F1.10. Estos indicadores se presentan de forma comparativa para el grupo de edad de 25 a 64 años, que puede ser representativo del conjunto de la población potencialmente activa, y para el grupo 25-34 años, en representación de la población de reciente incorporación al mercado laboral y por lo tanto, ligada a la evolución del sistema educativo en un período más reciente.
- La *ocupación y la rama de actividad*, se facilitan los ocupados con un nivel de formación distribuidos por ocupación y por rama de actividad. Esta información aparece en las tablas F1.2 y F1.3 y en el gráfico F1.11.
- El *grado de satisfacción en el trabajo* y las *razones de satisfacción*, que aparecen en las tablas F1.4 y F1.5.
- La *salarios brutos de los asalariados* (F1.6) y la *renta anual neta media por hogar*, según nivel de formación de la persona de referencia (F1.7).

*Fuentes de información:*

- *Encuesta de Población Activa (EPA). 2º Trimestre - 2004.* I.N.E. (tablas F1.1 a F1.3 y gráficos F1.8 a F1.11)
- *Encuesta de Calidad de Vida en el Trabajo - 2004.* Ministerio de Trabajo y Asuntos Sociales (tablas F1.4 y F1.5)
- *Encuesta de Condiciones de vida- 2004.* I.N.E., realizada en el marco de la Unión Europea (tablas F1.6 y F1.7 y gráfico F1.12)

## F1. LA EDUCACIÓN Y EL MERCADO LABORAL

### F1.1. Tasas de actividad y de paro según nivel de formación. Año 2004

	TASA DE ACTIVIDAD		TASA DE PARO	
	25-34 años	25-64 años	25-34 años	25-64 años
<b>AMBOS SEXOS</b>				
<b>TOTAL</b>	<b>84,8</b>	<b>73,8</b>	<b>11,9</b>	<b>9,6</b>
Analfabetos	19,8	27,2	x	x
Educación Primaria y sin estudios (1)	77,6	56,0	16,2	11,7
Primera etapa de E. Secundaria	83,5	75,1	13,1	10,9
Segunda etapa de E. Secundaria	84,3	80,6	11,5	9,3
Educación Superior (2)	88,8	88,2	10,4	7,3
Doctorado	80,6	94,2	x	x
<b>HOMBRES</b>				
<b>TOTAL</b>	<b>92,3</b>	<b>87,2</b>	<b>9,0</b>	<b>6,8</b>
Analfabetos	29,6	41,9	x	x
Educación Primaria y sin estudios (1)	91,7	77,6	11,9	8,8
Primera etapa de E. Secundaria	95,5	91,0	9,5	7,5
Segunda etapa de E. Secundaria	90,6	90,2	8,5	5,9
Educación Superior (2)	91,7	92,0	7,9	5,2
Doctorado	87,1	95,4	x	x
<b>MUJERES</b>				
<b>TOTAL</b>	<b>76,9</b>	<b>60,4</b>	<b>15,5</b>	<b>13,7</b>
Analfabetos	10,8	17,8	x	x
Educación Primaria y sin estudios (1)	59,2	35,9	25,0	17,5
Primera etapa de E. Secundaria	67,6	57,6	19,8	17,0
Segunda etapa de E. Secundaria	77,8	70,6	15,0	13,8
Educación Superior (2)	86,4	84,4	12,6	9,7
Doctorado	72,5	92,3	x	x

(1) Las tasas de paro incluyen también a la población analfabeta.

(2) Las tasas de paro incluyen también a la población con nivel de Doctorado.

## F1. LA EDUCACIÓN Y EL MERCADO LABORAL

### F1.2. Distribución porcentual de los ocupados por ocupación, para cada nivel de formación. Año 2004

	Total	Analfa- betos	Educación Primaria y sin estudios	Primera etapa de E. Secundaria	Segunda etapa de E. Secundaria	Educación Superior (excepto Doctorado)	Doctorado
<b>TOTAL</b>	<b>100,0</b>	<b>100,0</b>	<b>100,0</b>	<b>100,0</b>	<b>100,0</b>	<b>100,0</b>	<b>100,0</b>
Dirección de las empresas y de la administración pública	7,4	1,4	8,2	6,7	7,8	7,3	3,6
Técnicos y profesionales científicos e intelectuales	12,9	-	0,1	0,2	1,5	39,7	94,6
Técnicos y profesionales de apoyo	10,5	-	2,2	4,7	15,1	18,1	0,6
Empleados de tipo administrativo	8,8	-	2,8	5,9	15,7	10,8	0,2
Trabajadores de servicios de restauración, personales, protección y vendedores de comercio	14,7	4,1	12,7	18,2	21,5	8,1	0,3
Trabajadores cualificados en agricultura y pesca	3,4	11,3	8,5	4,2	1,9	0,6	0,1
Artesanos y trabajadores cualificados de industrias manufactureras, construcción y minería, excepto operadores.	17,1	10,0	25,4	24,1	14,4	7,6	-
Operadores de instalaciones y maquinaria; montadores	9,6	12,9	12,6	15,2	8,4	3,5	-
Trabajadores no cualificados	15,1	60,3	27,3	20,3	12,8	3,8	0,7
Fuerzas armadas	0,5	-	0,1	0,5	0,9	0,5	0,0

## F1. LA EDUCACIÓN Y EL MERCADO LABORAL

### F1.3. Distribución porcentual de los ocupados según rama de actividad, para cada nivel de formación. Año 2004

(continúa)

	Total	Analfa- betos	Educación Primaria y sin estudios	Primera etapa de E. Secundaria	Segunda etapa de E. Secundaria	Educación Superior (excepto Doctorado)	Doctorado
<b>AMBOS SEXOS</b>							
<b>TOTAL</b>	<b>100,0</b>	<b>100,0</b>	<b>100,0</b>	<b>100,0</b>	<b>100,0</b>	<b>100,0</b>	<b>100,0</b>
Agricultura, ganadería, caza y silvicultura	5,2	23,3	12,8	5,8	3,0	1,4	0,1
Pesca	0,3	0,8	0,5	0,4	0,1	0,1	0,0
Industrias extractivas	0,3	0,0	0,4	0,4	0,3	0,2	0,0
Industrias manufactureras	17,0	11,3	17,3	20,7	16,2	14,1	4,9
Producción y distribución de energía eléctrica, gas y agua	0,6	0,0	0,5	0,5	0,5	0,8	0,6
Construcción	12,5	20,8	19,7	17,3	9,8	5,6	0,0
Comercio, reparación de vehículos a motor, motocicletas y ciclomotores y artículos personales y de uso doméstico	15,7	10,0	14,6	19,1	19,0	11,0	1,6
Hostelería	6,7	8,3	8,6	9,2	7,4	2,9	0,0
Transporte, almacenamiento y comunicaciones	6,0	2,0	5,3	6,4	7,2	5,2	1,2
Intermediación financiera	2,2	0,9	0,4	0,8	3,2	4,0	0,6
Actividades inmobiliarias y de alquiler, servicios empresariales	8,8	3,6	5,1	5,3	8,5	14,5	11,9
Administración pública, defensa y seguridad social obligatoria	6,2	4,2	2,7	3,6	8,7	9,0	3,3
Educación	5,7	1,2	1,3	1,0	2,0	14,7	55,3
Actividades sanitarias y veterinarias, servicios sociales	5,7	2,3	2,3	2,3	5,7	10,8	18,4
Otras actividades sociales y de servicios prestados a la comunidad, servicios personales	4,0	3,9	3,0	3,5	4,9	4,5	1,5
Hogares que emplean personal doméstico	3,2	7,6	5,5	3,7	3,6	1,1	0,4
Organismos extraterritoriales	0,0	0,0	0,0	0,0	0,0	0,0	0,0

## F1. LA EDUCACIÓN Y EL MERCADO LABORAL

### F1.3. Distribución porcentual de los ocupados según rama de actividad, para cada nivel de formación. Año 2004

(continuación)

	Total	Analfabetos	Educación Primaria y sin estudios	Primera etapa de E. Secundaria	Segunda etapa de E. Secundaria	Educación Superior (excepto Doctorado)	Doctorado
<b>HOMBRES</b>							
<b>TOTAL</b>	<b>100,0</b>	<b>100,0</b>	<b>100,0</b>	<b>100,0</b>	<b>100,0</b>	<b>100,0</b>	<b>100,0</b>
Agricultura, ganadería, caza y silvicultura	6,3	24,9	13,6	6,3	3,8	2,0	0,0
Pesca	0,4	0,7	0,6	0,5	0,2	0,2	0,0
Industrias extractivas	0,5	0,0	0,6	0,7	0,5	0,3	0,0
Industrias manufactureras	20,9	15,2	20,3	23,1	20,6	19,3	5,8
Producción y distribución de energía eléctrica, gas y agua	0,8	0,0	0,6	0,6	0,7	1,2	1,0
Construcción	19,5	31,7	28,1	25,4	15,3	8,9	0,0
Comercio, reparación de vehículos a motor, motocicletas y ciclomotores y artículos personales y de uso doméstico	13,6	8,9	12,4	15,4	16,8	10,1	2,1
Hostelería	5,5	2,8	6,4	7,1	6,4	2,4	0,0
Transporte, almacenamiento y comunicaciones	7,6	3,0	7,3	8,5	8,9	6,1	1,9
Intermediación financiera	2,3	0,0	0,3	0,8	3,6	4,7	1,0
Actividades inmobiliarias y de alquiler, servicios empresariales	7,2	1,4	2,2	3,6	6,8	15,9	12,6
Administración pública, defensa y seguridad social obligatoria	6,2	2,3	2,9	3,8	9,4	9,2	3,7
Educación	3,2	0,7	0,5	0,4	1,0	9,4	53,3
Actividades sanitarias y veterinarias, servicios sociales	2,5	2,3	0,8	0,8	2,0	6,0	17,5
Otras actividades sociales y de servicios prestados a la comunidad, servicios personales	3,2	5,4	2,6	2,5	3,6	4,2	0,6
Hogares que emplean personal doméstico	0,5	0,9	0,8	0,6	0,4	0,1	0,0
Organismos extraterritoriales	0,0	0,0	0,0	0,0	0,0	0,0	0,0

## F1. LA EDUCACIÓN Y EL MERCADO LABORAL

F1.3. Distribución porcentual de los ocupados según rama de actividad, para cada nivel de formación. Año 2004  
(conclusión)

	Total	Analfabetos	Educación Primaria y sin estudios	Primera etapa de E. Secundaria	Segunda etapa de E. Secundaria	Educación Superior (excepto Doctorado)	Doctorado
<b>MUJERES</b>							
<b>TOTAL</b>	<b>100,0</b>	<b>100,0</b>	<b>100,0</b>	<b>100,0</b>	<b>100,0</b>	<b>100,0</b>	<b>100,0</b>
Agricultura, ganadería, caza y silvicultura	3,6	20,3	11,1	4,7	1,9	0,7	0,3
Pesca	0,1	0,9	0,2	0,1	0,0	0,0	0,0
Industrias extractivas	0,1	0,0	0,1	0,0	0,0	0,2	0,0
Industrias manufactureras	10,9	4,3	10,7	15,9	10,1	8,3	3,3
Producción y distribución de energía eléctrica, gas y agua	0,3	0,0	0,2	0,2	0,3	0,4	0,0
Construcción	1,6	0,9	0,9	1,2	2,2	1,9	0,0
Comercio, reparación de vehículos a motor, motocicletas y ciclomotores y artículos personales y de uso doméstico	18,9	11,6	19,6	26,4	21,8	12,0	0,7
Hostelería	8,6	18,5	13,5	13,3	8,8	3,4	0,0
Transporte, almacenamiento y comunicaciones	3,3	0,0	1,0	2,1	4,9	4,1	0,0
Intermediación financiera	2,1	2,6	0,4	1,0	2,7	3,3	0,0
Actividades inmobiliarias y de alquiler, servicios empresariales	11,1	7,8	11,4	8,9	10,7	12,8	10,3
Administración pública, defensa y seguridad social obligatoria	6,2	8,2	2,2	3,3	7,7	8,8	2,3
Educación	9,6	2,2	3,0	2,2	3,4	20,6	58,8
Actividades sanitarias y veterinarias, servicios sociales	10,7	2,2	5,9	5,3	10,7	16,3	19,9
Otras actividades sociales y de servicios prestados a la comunidad, servicios personales	5,3	1,3	4,0	5,6	6,7	4,9	3,0
Hogares que emplean personal doméstico	7,5	19,4	15,9	9,9	8,0	2,2	1,0
Organismos extraterritoriales	0,0	0,0	0,0	0,0	0,0	0,0	0,0



## F1. LA EDUCACIÓN Y EL MERCADO LABORAL

**F1.4. Porcentaje de población ocupada según el grado de satisfacción en el trabajo, por nivel de formación. Año 2004**

	TOTAL	Menos que primarios	Primarios	Secundarios	Universitarios	Otros	No consta
<b>Total</b>	<b>100,0</b>	<b>100,0</b>	<b>100,0</b>	<b>100,0</b>	<b>100,0</b>	<b>100,0</b>	<b>100,0</b>
Muy satisfecho	51,0	43,9	47,6	49,4	57,4	44,7	59,2
Satisfecho	38,1	40,6	39,3	39,5	34,4	37,3	29,4
Poco satisfecho	9,5	13,8	11,5	9,4	7,7	12,9	10,0
No sabe / No contesta	1,4	1,7	1,5	1,7	0,4	5,1	1,4

**F1.5. Porcentaje de población ocupada satisfecha con su trabajo según las razones de satisfacción, por nivel de formación. Año 2004**

	TOTAL	Menos que primarios	Primarios	Secundarios	Universitarios	Otros	No consta
<b>TOTAL</b>	<b>100,0</b>	<b>100,0</b>	<b>100,0</b>	<b>100,0</b>	<b>100,0</b>	<b>100,0</b>	<b>100,0</b>
Me gusta el trabajo	22,9	24,1	21,1	23,3	22,1	36,8	26,8
Tengo buen sueldo	9,4	11,6	10,9	9,5	8,0	13,7	8,0
Buen ambiente en el trabajo/compañerismo	12,4	10,9	11,4	14,2	9,3	12,1	9,8
Buen horario	7,8	5,9	6,0	7,8	9,6	0,0	9,1
Estabilidad	4,0	2,7	4,0	3,9	4,5	1,9	4,5
Posibilitar relaciones humanas/trabajo con el público	3,7	0,7	2,8	3,9	4,1	4,9	3,4
Autonomía en las decisiones/tengo independencia	4,8	4,8	5,9	4,7	4,5	4,0	3,4
Vocación/desarrollo personal	5,6	0,8	2,5	4,0	12,1	1,5	6,0
Negocio propio/familiar/autónomo	4,7	6,3	6,5	5,0	2,8	5,0	3,5
Trabajo bien/estoy acostumbrado	3,1	5,2	3,6	3,0	2,8	4,3	1,9
Otros	21,4	26,9	25,3	20,6	20,0	15,7	23,6

## F1. LA EDUCACIÓN Y EL MERCADO LABORAL

### F1.6. Índices de salarios brutos de los asalariados (1), por nivel de formación. Año 2004

	Salario por hora (índices)	Salario mensual (índices)	Total de Personas (miles)
<b>AMBOS SEXOS</b>			
<b>TOTAL</b>	100,0	100,0	14.499,1
Educación primaria o inferior	76,0	75,3	1.835,6
Educación secundaria primera etapa	79,0	81,5	4.204,4
Educación secundaria segunda etapa	93,8	93,5	3.371,3
Educación superior	129,9	128,4	5.067,5
No consta	117,1	112,6	20,3
<b>HOMBRES</b>			
<b>TOTAL</b>	106,3	112,9	8.729,0
Educación primaria o inferior	81,9	87,2	1.234,0
Educación secundaria primera etapa	84,8	92,7	2.825,7
Educación secundaria segunda etapa	103,3	109,4	1.968,4
Educación superior	142,2	148,6	2.693,6
No consta	134,8	126,5	7,2
<b>MUJERES</b>			
<b>TOTAL</b>	90,6	80,6	5.770,1
Educación primaria o inferior	64,0	51,3	601,7
Educación secundaria primera etapa	67,3	58,9	1.378,7
Educación secundaria segunda etapa	80,6	71,2	1.402,9
Educación superior	116,3	106,0	2.373,9
No consta	108,9	105,3	13,0

(1) Se refiere a los asalariados que trabajaron al menos 1 hora la semana anterior a la de la entrevista.

## F1. LA EDUCACIÓN Y EL MERCADO LABORAL

### F1.7. Hogares según ingresos anuales, por nivel de formación de la persona de referencia del hogar. Año 2003

	Total	Educación primaria o inferior	Educación secundaria primera etapa	Educación secundaria segunda etapa	Educación superior	No consta
Total Hogares ( <i>en miles</i> )	14.687,8	5.295,9	3.174,7	2.135,6	2.801,5	1.280,1
<b>Hogares por tramos de ingresos (<i>Tramos en porcentajes</i>)</b>						
Hasta 9000 euros	17,8	32,5	14,3	12,2	5,9	0,9
De 9000 a 14000 euros	15,4	20,9	18,7	14,6	8,2	2,3
De 14000 a 19000 euros	15,5	16,2	19,5	15,4	12,9	7,8
De 19000 a 25000 euros	15,0	12,1	17,7	16,9	16,5	13,6
De 25000 a 35000 euros	17,3	10,7	18,0	21,8	23,7	21,3
Más de 35000 euros	14,0	5,7	9,6	16,2	31,6	16,7
No consta	5,1	1,9	2,4	2,8	1,2	37,5
<b>Rentas anuales medias (euros)</b>						
Renta anual neta media por hogar	21.551	15.597	20.125	23.528	30.708	28.977
Renta anual neta media por persona del hogar	7.591	5.990	6.580	8.117	10.819	8.610

## F1. LA EDUCACIÓN Y EL MERCADO LABORAL

F1.8. Tasa de actividad por sexo y grupos de edad, según nivel de formación. Año 2004

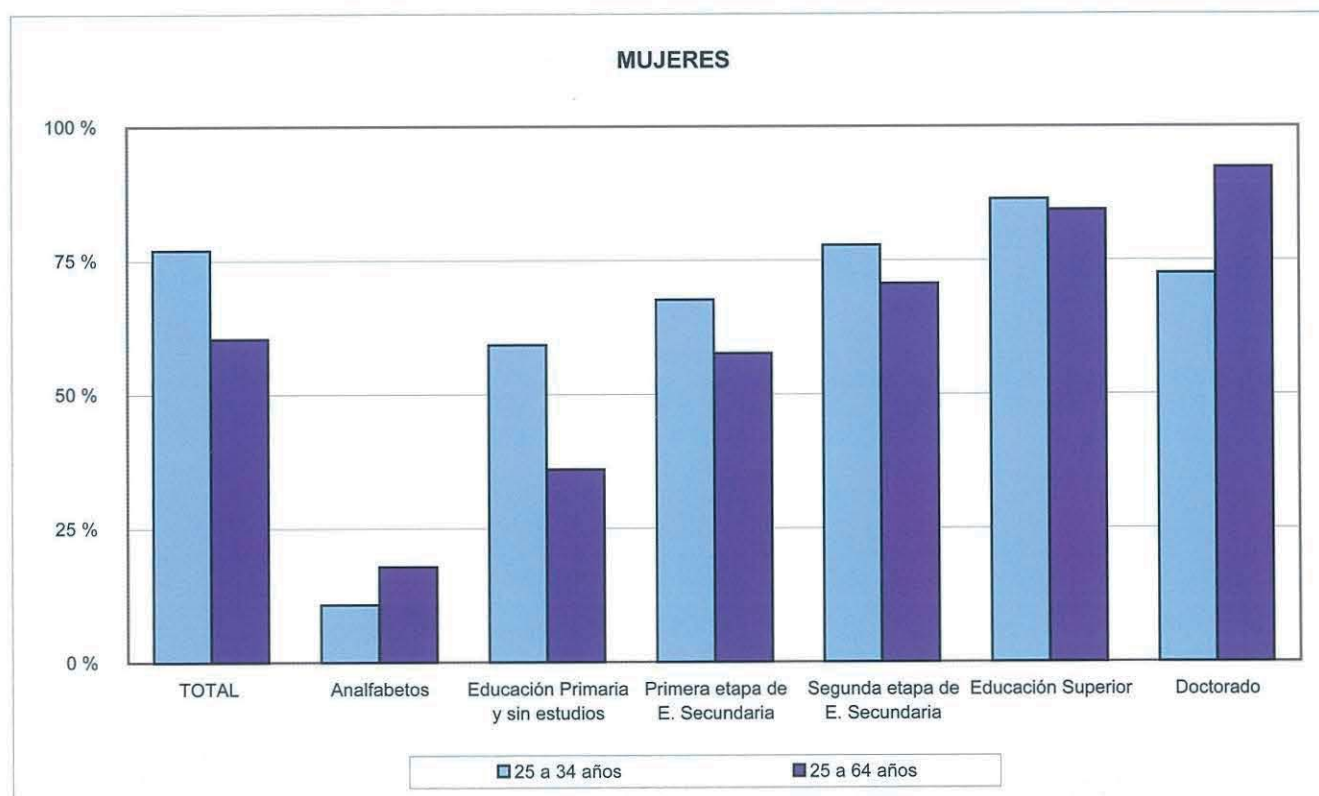
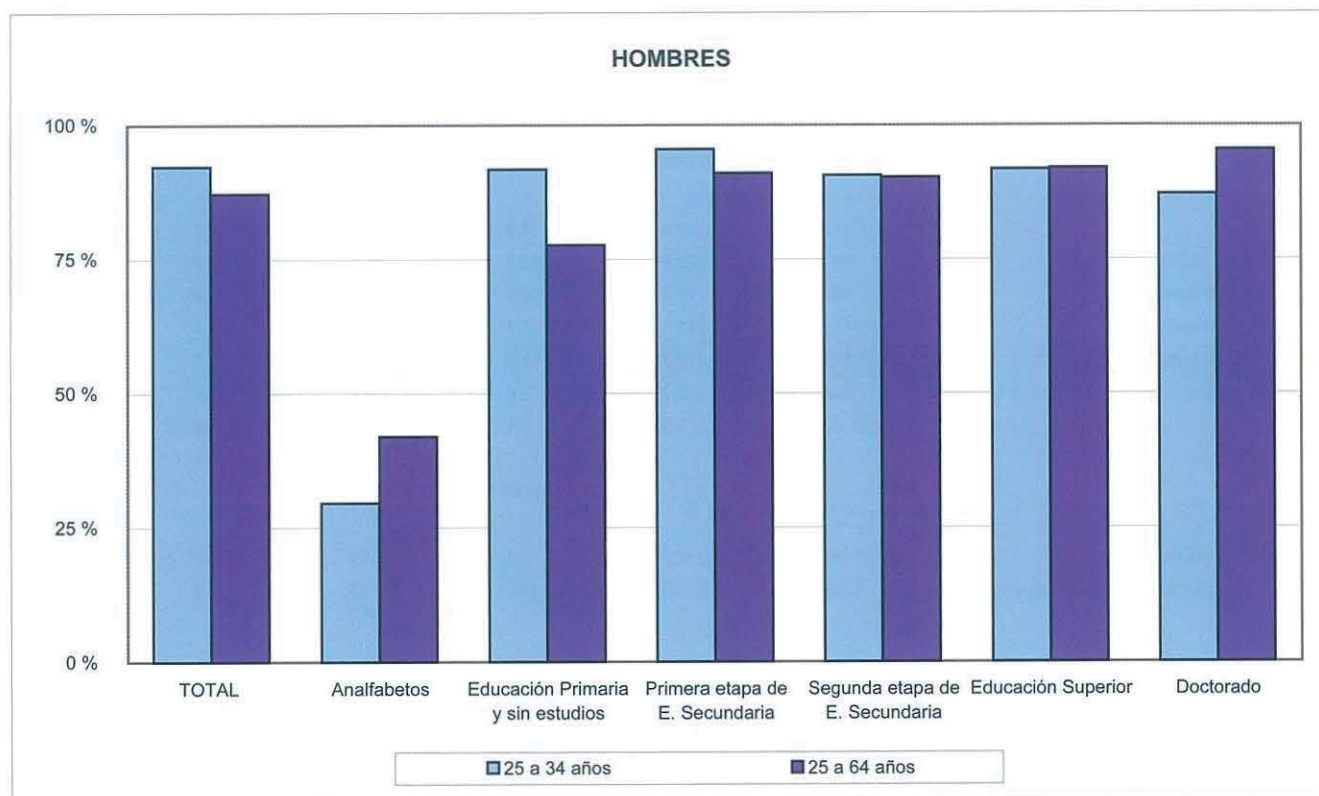

## F1. LA EDUCACIÓN Y EL MERCADO LABORAL

F1.9. Tasa de paro por grupos de edad, según nivel de formación. Año 2004

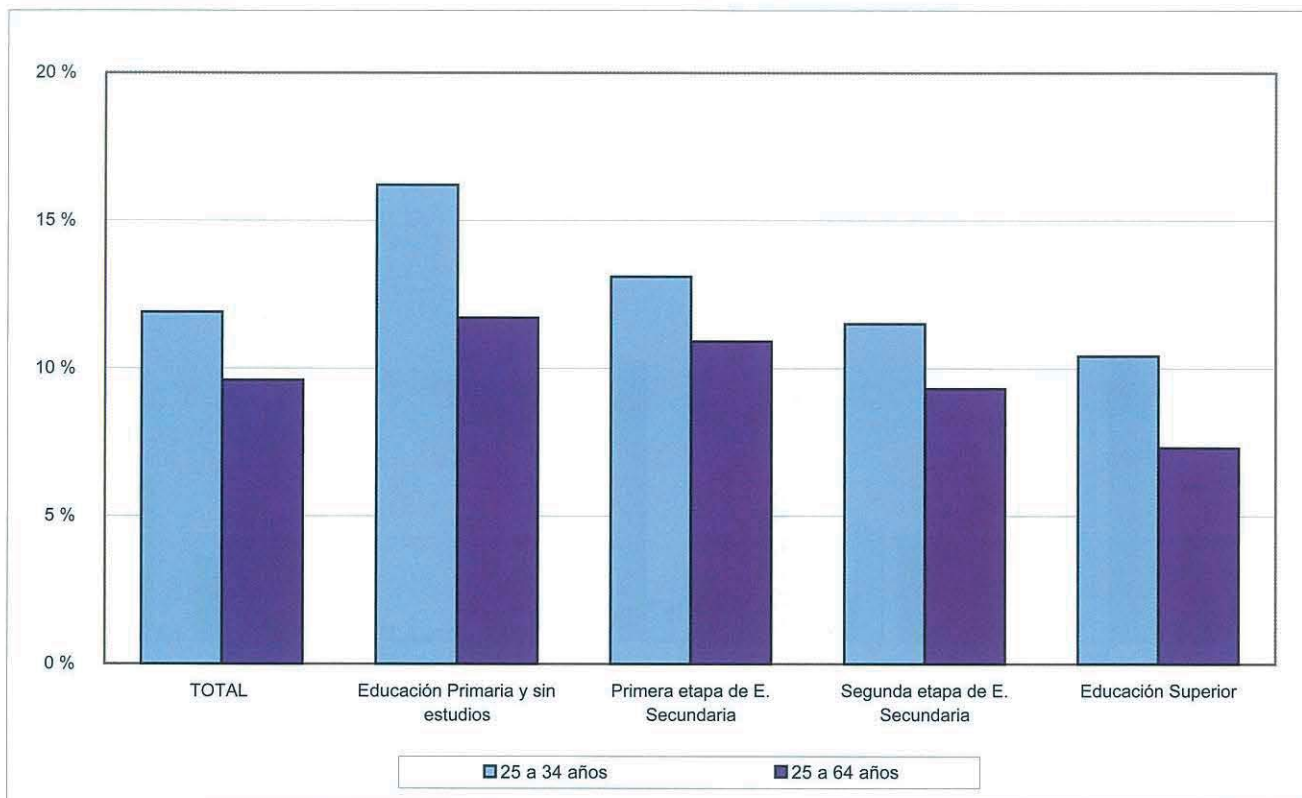

F1.10. Tasa de paro del grupo 25 - 34 años, según nivel de formación. Año 2004

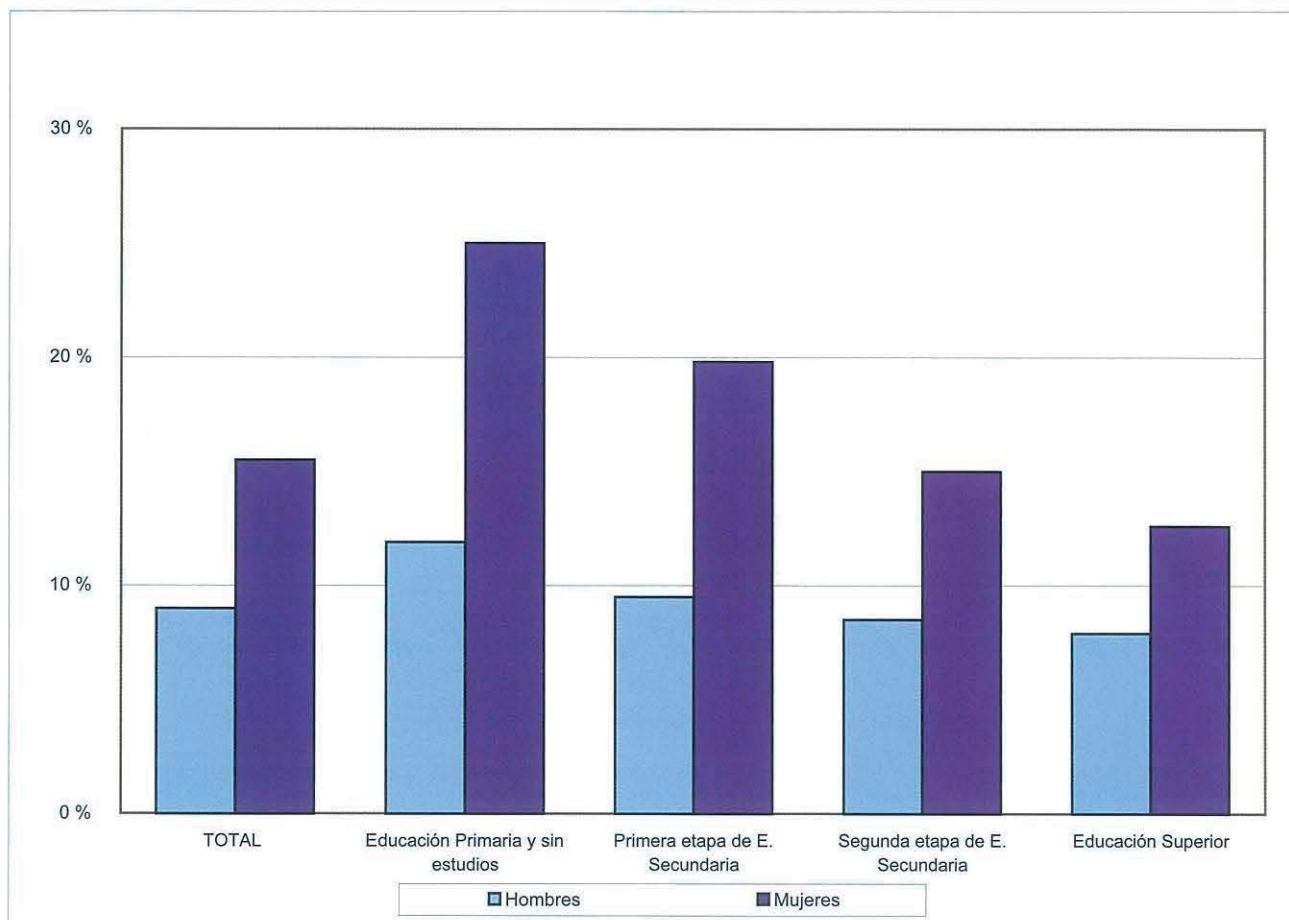

## F1. LA EDUCACIÓN Y EL MERCADO LABORAL

F1.11. Distribución de los ocupados por rama de actividad, según nivel de formación. Año 2004

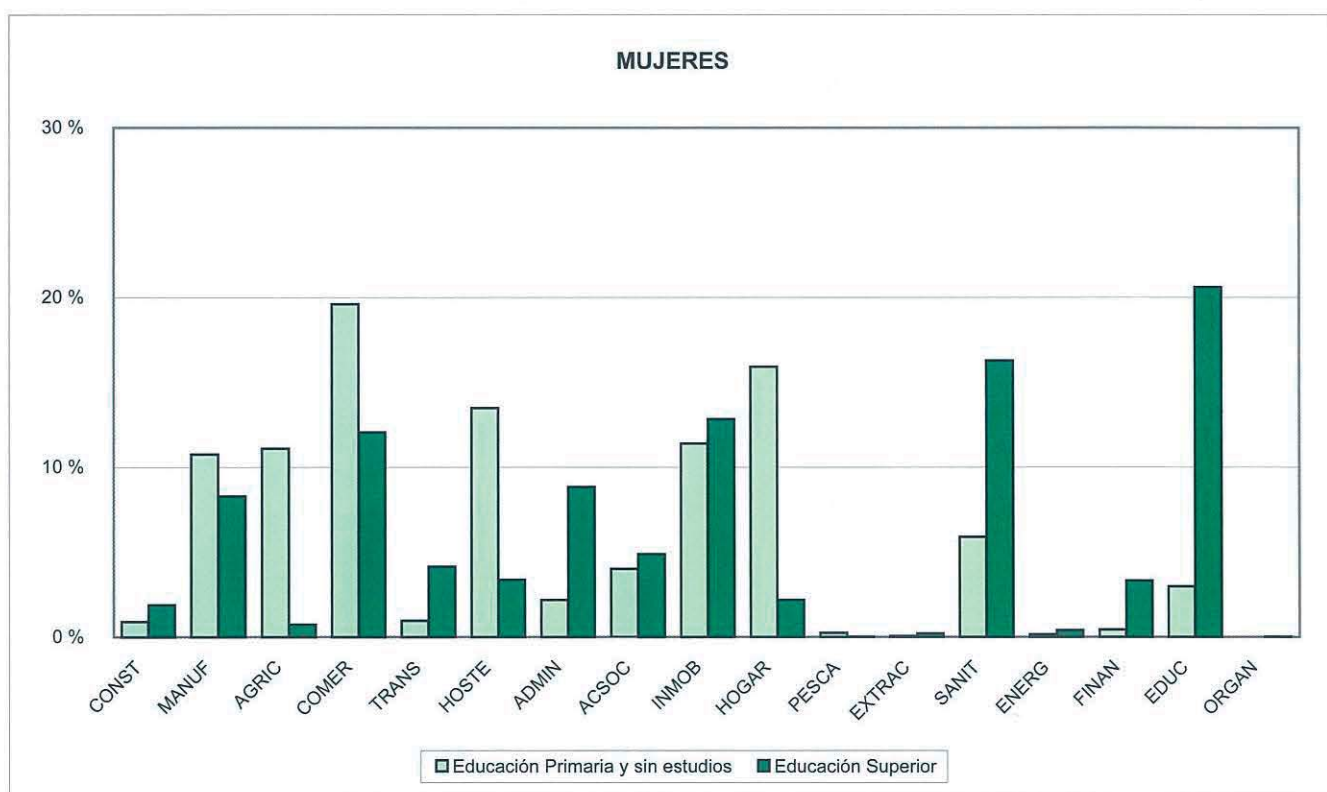
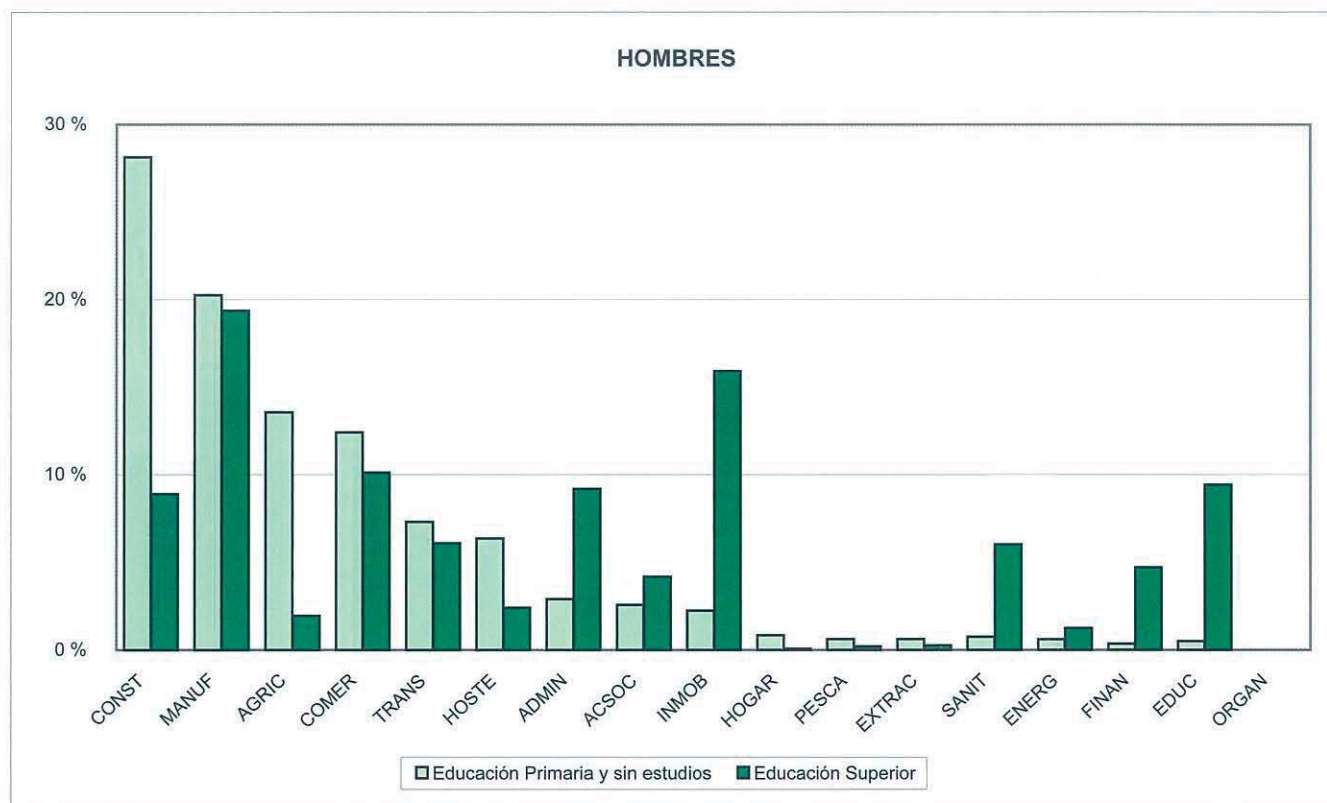

## F1. LA EDUCACIÓN Y EL MERCADO LABORAL

F1.12. Índices de salarios brutos de los asalariados (1), por nivel de formación. Año 2004

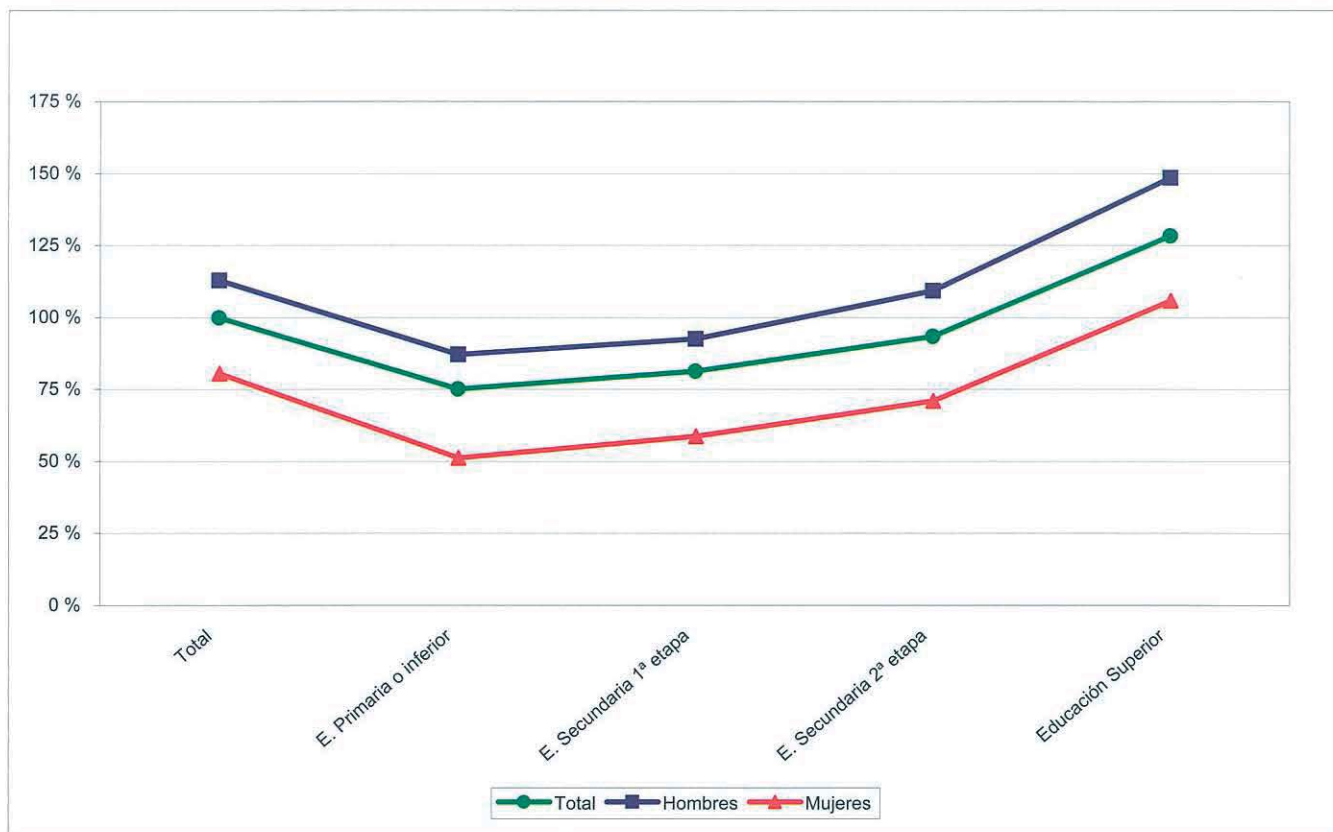

(1) Se refiere a los asalariados que trabajaron al menos 1 hora la semana anterior a la de la entrevista.





## F2. LA EDUCACIÓN Y LOS COMPORTAMIENTOS SOCIALES

### F2.0. Contenido, notas explicativas y fuentes de información

---

Se muestran en este capítulo distintos indicadores estadísticos que aportan una visión sobre la influencia de la educación en algunos comportamientos sociales. Este capítulo complementa al capítulo F1, dedicado a indicadores de rendimientos de la educación en el mercado laboral.

Se presenta la siguiente información sobre la relación entre el nivel de formación y:

- *La estructura del gasto familiar*, en la tabla F2.1 y en el gráfico F2.5.
- *Diversos gastos que no pueden permitirse los hogares*, por nivel de formación de la persona de referencia (tabla F2.2).
- *La utilización del ordenador y de los servicios de Internet* (tabla F2.3 y F2.4 y gráfico F2.6).

*Fuentes de información:*

- *Encuesta Continua de Presupuestos Familiares (ECPF)*. INE (tablas F2.1 y gráfico F2.5)
- *Encuesta de Condiciones de Vida*. INE (tablas F2.2)
- *Encuesta de Tecnologías de la información en los hogares*. I.N.E. (tabla F2.3 y F2.4 y gráfico F2.6)

## F2. LA EDUCACIÓN Y LOS COMPORTAMIENTOS SOCIALES

### F2.1. Gasto familiar por nivel de formación del sustentador principal. Año 2003

	TOTAL	Inferior a E. Primaria	E. Primaria	E. Secundaria 1ª etapa	E. Secundaria 2ª etapa	E. Superior no universitaria	E. Universitaria Primer ciclo	E. Universitaria 2º y 3º ciclo
<b>GASTO MEDIO POR HOGAR</b>								
Total (euros)	22.071,6	13.313,0	19.063,2	22.286,8	26.420,6	24.622,9	29.968,0	37.729,8
Relación porcentual	100,0	60,3	86,4	101,0	119,7	111,6	135,8	170,9
<b>ESTRUCTURA DEL GASTO FAMILIAR</b>								
<b>Total</b>	<b>100,0</b>	<b>100,0</b>	<b>100,0</b>	<b>100,0</b>	<b>100,0</b>	<b>100,0</b>	<b>100,0</b>	<b>100,0</b>
Alimentos y bebidas no alcohólicas	18,0	23,5	20,5	18,2	16,6	15,5	14,5	12,4
Bebidas alcohólicas, tabaco y narcóticos	2,3	2,8	2,4	2,6	2,2	2,3	2,0	1,5
Artículos de vestir y calzado	6,8	5,9	6,7	7,3	7,0	7,6	7,2	6,4
Vivienda, agua, electricidad y otros combustibles	31,9	34,6	32,4	30,0	30,7	30,0	31,5	33,5
Mobiliario, equipamiento del hogar y gastos corrientes	4,7	4,4	4,2	4,3	4,5	4,2	5,5	6,5
Salud	2,1	2,1	2,3	2,0	2,1	2,1	2,1	1,9
Transportes	9,9	7,9	9,5	10,7	11,3	10,0	9,4	9,7
Comunicaciones	2,4	2,3	2,3	2,5	2,6	2,6	2,5	2,4
Ocio, espectáculos y cultura	5,8	3,5	4,7	6,2	6,8	7,5	7,2	7,2
Enseñanza	1,1	0,2	0,6	1,1	1,3	1,5	1,9	2,5
Hoteles, cafés y restaurantes	9,0	7,3	8,5	9,2	9,1	9,9	9,8	9,9
Otros bienes y servicios	6,0	5,6	5,9	5,9	6,0	6,9	6,6	6,2

## F2. LA EDUCACIÓN Y LOS COMPORTAMIENTOS SOCIALES

### F2.2. Diversos gastos que no pueden permitirse los hogares, por nivel de formación de la persona de referencia Año 2004

	TOTAL	Educación primaria o inferior	E. Secundaria 1ª etapa	E. Secundaria 2ª etapa	Educación superior	No consta nivel de formación
Vacaciones al menos una semana al año	43,9	62,7	47,2	31,4	16,8	37,7
Comida de carne, pollo o pescado al menos cada dos días	2,5	4,5	2,1	1,1	0,6	1,7
Mantener la vivienda con una temperatura adecuada	9,4	14,8	9,3	6,0	3,5	5,9
Capacidad para afrontar gastos imprevistos	39,2	54,1	41,1	31,5	18,5	30,5

### F2.3. Porcentaje de personas que han utilizado el ordenador e Internet, por nivel de formación. Año 2004

	TOTAL	E. Primaria e inferior	E. Secundaria 1ª etapa	E. Secundaria 2ª etapa	F.P.de Grado Superior	Educación Superior universitaria	Otros
Han utilizado el ordenador en los últimos 3 meses	45,5	9,5	37,8	71,5	78,0	88,1	26,7
Han utilizado Internet en los últimos 3 meses	37,5	5,9	27,2	60,5	64,0	81,4	25,8
Han comprado a través de Internet en los últimos 3 meses	5,0	0,2	2,0	6,8	9,0	16,2	0,0

### F2.4. Porcentaje de usuarios que han utilizado servicios de Internet en los últimos 3 meses, para uso privado. Año 2004

	TOTAL	E. Primaria e inferior	E. Secundaria 1ª etapa	E. Secundaria 2ª etapa	F.P.de Grado Superior	Educación Superior universitaria	Otros
<b>Total utilizan servicios Internet</b>	<b>37,5</b>	<b>5,9</b>	<b>27,2</b>	<b>60,4</b>	<b>64,0</b>	<b>81,4</b>	<b>25,8</b>
Correo electrónico	28,3	3,6	16,8	46,4	48,2	68,5	23,8
Chats, conversaciones o foros	11,5	2,9	11,9	20,2	18,0	15,4	10,9
Teléfono a través de Internet	2,7	0,3	1,7	4,4	6,1	5,5	0,0
Mensajes a móviles (SMS)	4,5	0,8	3,6	8,4	7,7	7,8	2,0
Banca electrónica y actividades financieras	10,9	0,6	3,1	15,5	18,9	36,2	7,0
Ventas de productos y servicios	1,4	0,0	0,5	2,0	3,3	3,8	0,0
Compras de productos y servicios	6,8	0,5	2,9	9,6	12,6	20,8	3,4
Búsqueda de información sobre bienes y servicios	27,4	3,6	17,4	43,9	49,7	64,3	24,6
Servicios de turismo	8,8	0,5	3,0	13,6	14,5	28,0	15,7
Medios de comunicación (TV, radio, periódicos, revistas)	19,5	2,6	12,7	32,0	31,3	46,2	15,7
Servicios de ocio (juegos, música)	18,2	3,1	16,6	32,9	31,2	29,2	10,9
Realizar trámites o buscar información sobre salud	8,5	1,0	4,7	14,6	13,8	20,8	2,0
Información de páginas web de la Administración	20,0	1,6	8,2	30,9	33,6	59,5	10,3
Descargar formularios oficiales	10,5	0,8	2,7	14,1	16,1	37,2	4,7
Enviar formularios cumplimentados	6,1	0,5	1,3	7,7	11,0	21,8	4,7
Cursos de educación reglada	6,5	0,6	3,6	11,8	8,7	16,8	0,0
Cursos dirigidos a búsqueda de oportunidades de empleo	5,2	0,4	3,4	9,1	10,6	11,1	4,7
Otro tipo de cursos	4,2	0,3	2,0	6,0	7,3	12,5	0,0

## F2. LA EDUCACIÓN Y LOS COMPORTAMIENTOS SOCIALES

**F2.5. Porcentaje del gasto familiar en "alimentación" y en "ocio, espectáculos y cultura", por nivel de formación del sustentador familiar. Año 2003**

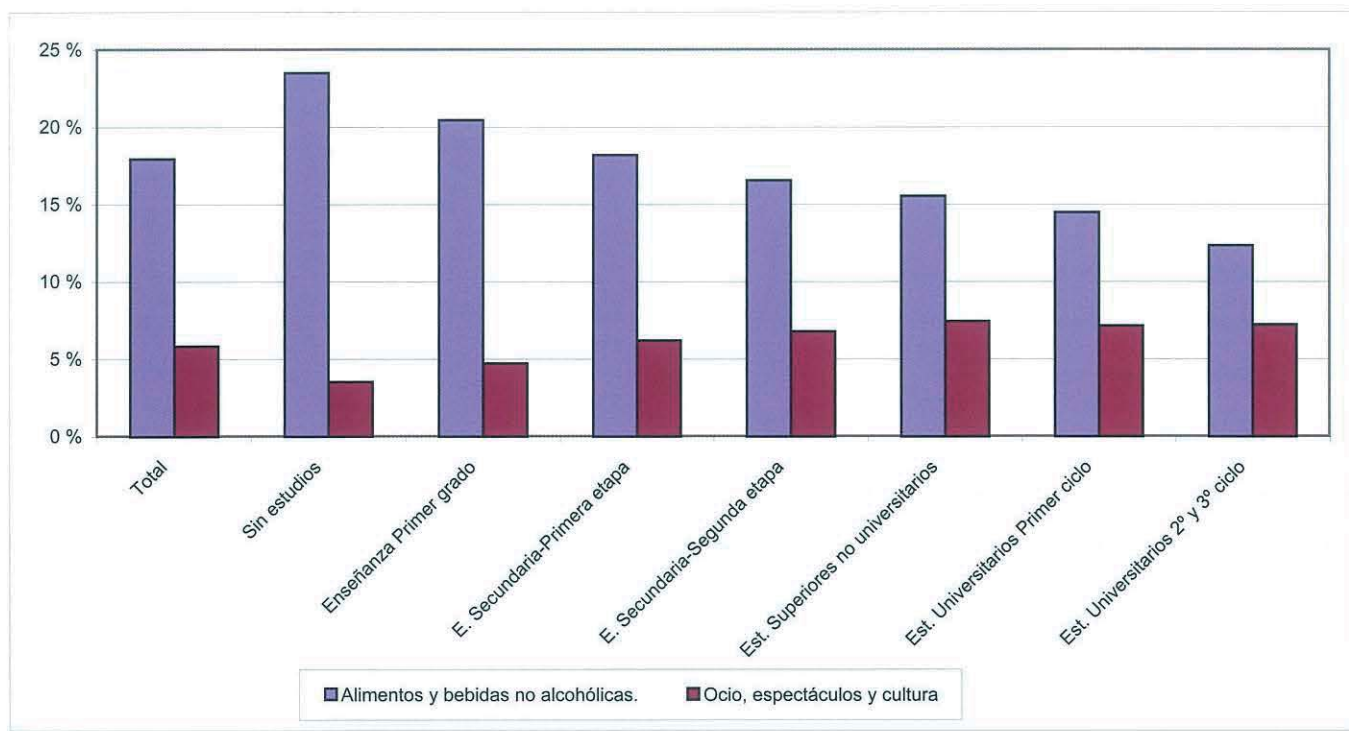

**F2.6. Porcentaje de personas que han utilizado el ordenador e internet en los 3 últimos meses, por nivel de formación. Año 2004**

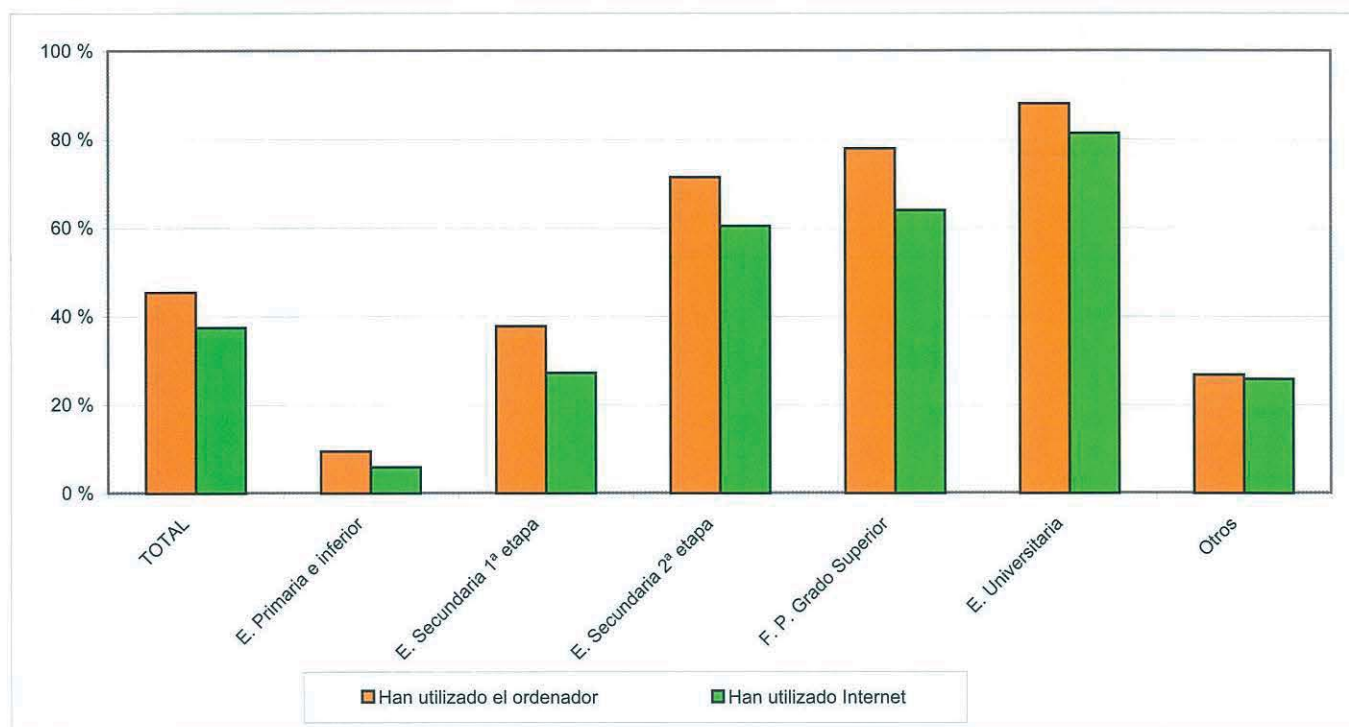

## **G. RELACIONES DEL SISTEMA EDUCATIVO ESPAÑOL CON EL EXTERIOR**

- G1. La acción educativa en el exterior**
- G2. Los programas europeos**
- G3. La homologación, convalidación y reconocimiento de estudios extranjeros**



## G1. LA ACCIÓN EDUCATIVA EN EL EXTERIOR

### G1.0. Contenido, notas explicativas y fuentes de información

La acción educativa española en el exterior se encuadra en el marco general de la acción del Estado. Se presenta en este capítulo la información sobre distintas acciones educativas del Ministerio de Educación y Ciencia que van dirigidas al exterior:

- La *Actividad Educativa Española en el Exterior* dirigida a atender las necesidades de la población española residente en el extranjero y a la promoción y difusión de la lengua y cultura españolas. El ámbito de la atención educativa se circunscribe a los niveles correspondientes a las enseñanzas regladas no universitarias de los países donde se realiza la actuación.
- La *oferta de enseñanzas a distancia del Centro para la Innovación y Desarrollo de la Educación a Distancia* (CIDEAD) del MEC, dirigida fundamentalmente a alumnado residente en el extranjero, bien de nacionalidad española o extranjera, pero que previamente han iniciado estudios reglados españoles. Este alumnado dispone de atención tutorial a distancia, telefónica y telemática, facilitada por el equipo de profesores y puede cursar las enseñanzas de E. Primaria, E. Secundaria Obligatoria, E. Secundaria para Adultos y Bachillerato. En esta oferta también se pueden matricular alumnos residentes en España que, por causas excepcionales, no puedan asistir a un centro ordinario y cuenten con la autorización del Servicio de Inspección de Educación.

Más detalladamente, la *Actividad Educativa Española en el Exterior* que figura en las tablas G1.1 y G1.2 y en el gráfico G1.6, abarca las siguientes actuaciones:

- *Centros docentes de titularidad del Estado español*, donde se imparten enseñanzas regladas del sistema educativo no universitario español, con el objetivo de atender a los españoles residentes fuera de España, así como a la proyección de la lengua y cultura españolas y de nuestro sistema educativo en los países donde se sitúan.
- *Centros docentes de titularidad mixta*, con participación del Estado español, donde se imparten enseñanzas de un currículo integrado que conducen a la doble titulación. Su dirección debe ser ejercida por funcionarios españoles.
- *Secciones españolas en centros de titularidad de otros Estados*, donde se imparten enseñanzas de determinadas áreas del sistema educativo español que completan las propias de los sistemas educativos de otros países, dirigidas a alumnos españoles y extranjeros, en el marco de experiencias educativas interculturales y bilingües.
- *Secciones bilingües en centros de titularidad de otros Estados*, en las que se imparte un complemento curricular de lengua y cultura españolas y otras asignaturas del sistema del país correspondiente, parcialmente en español.
- *Secciones españolas en Escuelas Europeas*, donde se imparten en lengua española las enseñanzas regladas del programa específico de dichas Escuelas, en la perspectiva de una educación multicultural y plurilingüe. En las Escuelas donde no existe sección española, se imparte la enseñanza del idioma español como lengua extranjera y, en algunos casos, como lengua materna para alumnos españoles.
- *Agrupaciones y aulas de lengua y cultura españolas*, son programas específicos para hijos de residentes españoles y tienen por finalidad la atención, en régimen de clases complementarias, de aquellos alumnos que no pueden acceder a las enseñanzas de lengua y cultura españolas en el sistema educativo en el que están escolarizados.

Fuentes de información:

- *Estadística de la Acción Educativa en el Exterior*. S.G. de Cooperación Internacional del M.E.C.
- *Estadística de la oferta de enseñanzas a distancia del Centro para la Innovación y Desarrollo de la Educación a Distancia* (CIDEAD). M.E.C.

## G1.1. Resumen de los programas de Educación en el Exterior

(continúa)

	CENTROS	SECCIONES	AGRUPACIONES	AULAS	PROFESORADO	ALUMNADO		
						Total	Español	Extranjero
<b>CENTROS DOCENTES DE TITULARIDAD DEL ESTADO ESPAÑOL</b>								
<b>Total</b>	<b>25</b>	-	-	-	<b>663</b>	<b>8.782</b>	<b>3.457</b>	<b>5.325</b>
Andorra	8	-	-	-	111	1.400	740	660
Colombia	1	-	-	-	49	778	306	472
Francia	2	-	-	-	44	412	281	131
Italia	1	-	-	-	38	330	140	190
Marruecos	11	-	-	-	305	4.353	913	3.440
Portugal	1	-	-	-	76	1.083	672	411
Reino Unido	1	-	-	-	40	426	405	21
<b>CENTROS DOCENTES DE TITULARIDAD MIXTA</b>								
<b>Total</b>	<b>2</b>	-	-	-	<b>178</b>	<b>2.339</b>	<b>238</b>	<b>2.101</b>
Argentina	1	-	-	-	33	276	2	274
Brasil	1	-	-	-	145	2.063	236	1.827
<b>SECCIONES ESPAÑOLAS EN CENTROS EXTRANJEROS</b>								
<b>Total</b>	<b>44</b>	<b>25</b>	-	-	<b>83</b>	<b>7.052</b>	<b>787</b>	<b>6.265</b>
Alemania	4	3	-	-	3	842	44	798
Estados Unidos	7	2	-	-	8	1.820	81	1.739
Francia	25	12	-	-	52	2.710	662	2.048
Holanda	1	1	-	-	1	101	-	101
Italia	7	7	-	-	19	1.579	-	1.579
<b>INSTITUTOS Y SECCIONES BILINGÜES EN EUROPA CENTRAL Y ORIENTAL Y EN RUSIA</b>								
<b>Total</b>	-	<b>35</b>	-	-	<b>70</b>	<b>11.994</b>	-	<b>11.994</b>
Bulgaria	-	10	-	-	10	2.993	-	2.993
Eslovaquia	-	6	-	-	23	1.403	-	1.403
Hungría	-	4	-	-	13	925	-	925
Polonia	-	6	-	-	7	1.372	-	1.372
Rep. Checa	-	3	-	-	9	805	-	805
Rumania	-	2	-	-	2	1.472	-	1.472
Rusia	-	4	-	-	6	3.024	-	3.024



## G1.1. Resumen de los programas de Educación en el Exterior

(conclusión)

	CENTROS	SECCIONES	AGRUPACIONES	AULAS	PROFESORADO	ALUMNADO		
						Total	Español	Extranjero
<b>PRESENCIA ESPAÑOLA EN ESCUELAS EUROPEAS</b>								
<b>Total</b>	<b>11</b>	<b>6</b>	-	-	<b>77</b>	<b>3.753</b>	<b>1.474</b>	<b>2.279</b>
Alemania	2	1	-	-	4	409	98	311
Bélgica	4	2	-	-	37	1.816	681	1.135
España	1	1	-	-	15	453	344	109
Holanda	1	-	-	-	1	81	-	81
Italia	1	1	-	-	3	229	59	170
Luxemburgo	1	1	-	-	16	571	292	279
Reino Unido	1	-	-	-	1	194	-	194

## AGRUPACIONES DE LENGUA Y CULTURA ESPAÑOLA

<b>Total</b>	-	-	<b>20</b>	<b>534</b>	<b>191</b>	<b>15.633</b>	<b>15.633</b>	-
Alemania	-	-	3	101	26	1.602	1.602	-
Australia	-	-	-	10	9	396	396	-
Bélgica	-	-	1	35	15	1.641	1.641	-
Estados Unidos	-	-	1	5	9	786	786	-
Francia	-	-	5	169	37	3.401	3.401	-
Holanda	-	-	1	13	5	363	363	-
Luxemburgo	-	-	1	1	1	74	74	-
Reino Unido	-	-	1	27	10	1.019	1.019	-
Suiza	-	-	7	173	79	6.351	6.351	-

## G1.2. Alumnado en los programas de Educación en el Exterior

	Total	E.Infantil / E.Primaria (1)	E.S.O. / Bachillerato (1)	F.P.	Lengua y Cultura Españolas	Español Lengua extranjera	Secciones Bilingües - Europa Central y Oriental
<b>Total</b>	<b>49.553</b>	<b>8.192</b>	<b>8.720</b>	<b>291</b>	<b>15.633</b>	<b>11.181</b>	<b>5.536</b>
Alemania	2.853	151	691	-	1.602	409	-
Andorra	1.400	816	584	-	-	-	-
Argentina	276	-	276	-	-	-	-
Australia (1)	396	-	-	-	396	-	-
Bélgica	3.457	-	-	-	1.641	1.816	-
Brasil	2.063	767	681	-	-	615	-
Bulgaria	2.993	-	-	-	-	938	2.055
Colombia	778	414	364	-	-	-	-
Eslovaquia	1.403	-	-	-	-	467	936
España	453	-	-	-	-	453	-
Estados Unidos	2.606	1.190	630	-	786	-	-
Francia	6.523	1.221	1.864	37	3.401	-	-
Holanda	545	-	101	-	363	81	-
Hungría	925	-	-	-	-	203	722
Italia	2.138	200	1.709	-	-	229	-
Luxemburgo	645	-	-	-	74	571	-
Marruecos	4.353	2.535	1.209	254	-	355	-
Polonia	1.372	-	-	-	-	927	445
Portugal	1.083	701	382	-	-	-	-
Reino Unido	1.639	197	229	-	1.019	194	-
Rep. Checa	805	-	-	-	-	356	449
Rumanía	1.472	-	-	-	-	830	642
Rusia	3.024	-	-	-	-	2.737	287
Suiza	6.351	-	-	-	6.351	-	-

(1) Los datos corresponden al curso 2003.

## G1.3. Alumnado matriculado en las enseñanzas de la oferta CIDEAD, por edad, lugar de residencia y sexo

	TOTAL	Residentes en extranjero	E. Primaria		E.S.O.		E. Secundaria para Adultos		Bachilleratos		Hombres	Mujeres
			Total	Residentes en extranjero	Total	Residentes en extranjero	Total	Residentes en extranjero	Total	Residentes en extranjero		
<b>TOTAL</b>	<b>1.013</b>	<b>720</b>	<b>338</b>	<b>245</b>	<b>196</b>	<b>139</b>	<b>79</b>	<b>48</b>	<b>400</b>	<b>288</b>	<b>511</b>	<b>502</b>
De 6 años	58	45	58	45	0	0	0	0	0	0	32	26
De 7 años	59	45	59	45	0	0	0	0	0	0	25	34
De 8 años	61	38	61	38	0	0	0	0	0	0	24	37
De 9 años	47	39	47	39	0	0	0	0	0	0	24	23
De 10 años	51	31	51	31	0	0	0	0	0	0	24	27
De 11 años	47	39	47	39	0	0	0	0	0	0	20	27
De 12 años	54	43	11	6	43	37	0	0	0	0	29	25
De 13 años	44	28	4	2	40	26	0	0	0	0	26	18
De 14 años	41	30	0	0	41	30	0	0	0	0	19	22
De 15 años	34	22	0	0	34	22	0	0	0	0	17	17
De 16 años	48	35	0	0	17	9	0	0	31	26	25	23
De 17 años	87	75	0	0	20	14	1	1	66	60	47	40
De 18 años	69	64	0	0	1	1	8	7	60	56	40	29
De 19 años	51	33	0	0	0	0	6	3	45	30	29	22
De 20 años	38	23	0	0	0	0	7	4	31	19	20	18
De 21 años	38	21	0	0	0	0	7	4	31	17	16	22
De 22 años	30	17	0	0	0	0	11	6	19	11	16	14
De 23 años	29	18	0	0	0	0	5	3	24	15	11	18
De 24 años	15	9	0	0	0	0	2	0	13	9	7	8
De 25 a 29 años	54	17	0	0	0	0	8	3	46	14	34	20
De 30 a 40 años	43	34	0	0	0	0	19	13	24	21	16	27
De más de 40 años	15	14	0	0	0	0	5	4	10	10	10	5



G1.5. Alumnado atendido en programas de educación en el exterior, por país

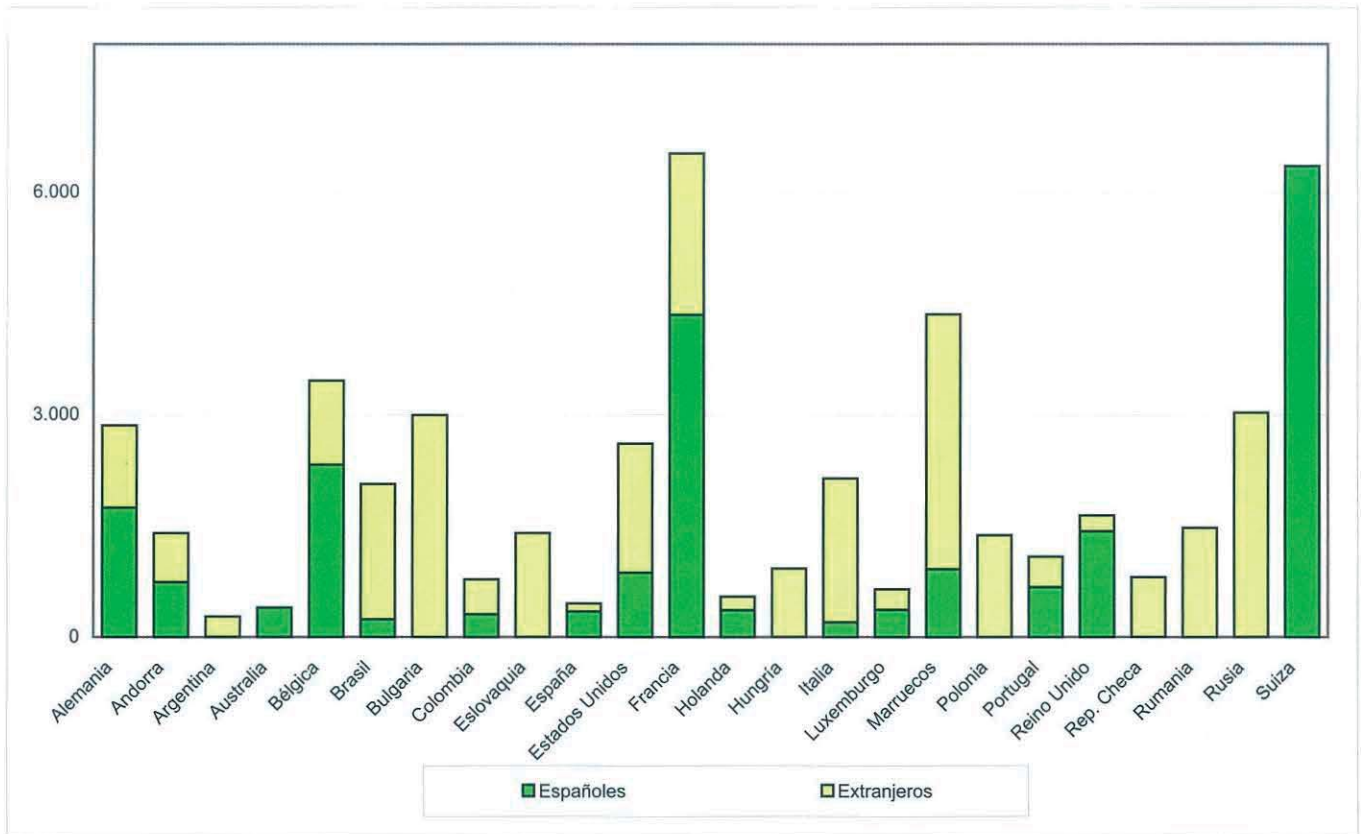

G1.6. Alumnado matriculado en las enseñanzas CIDEAD

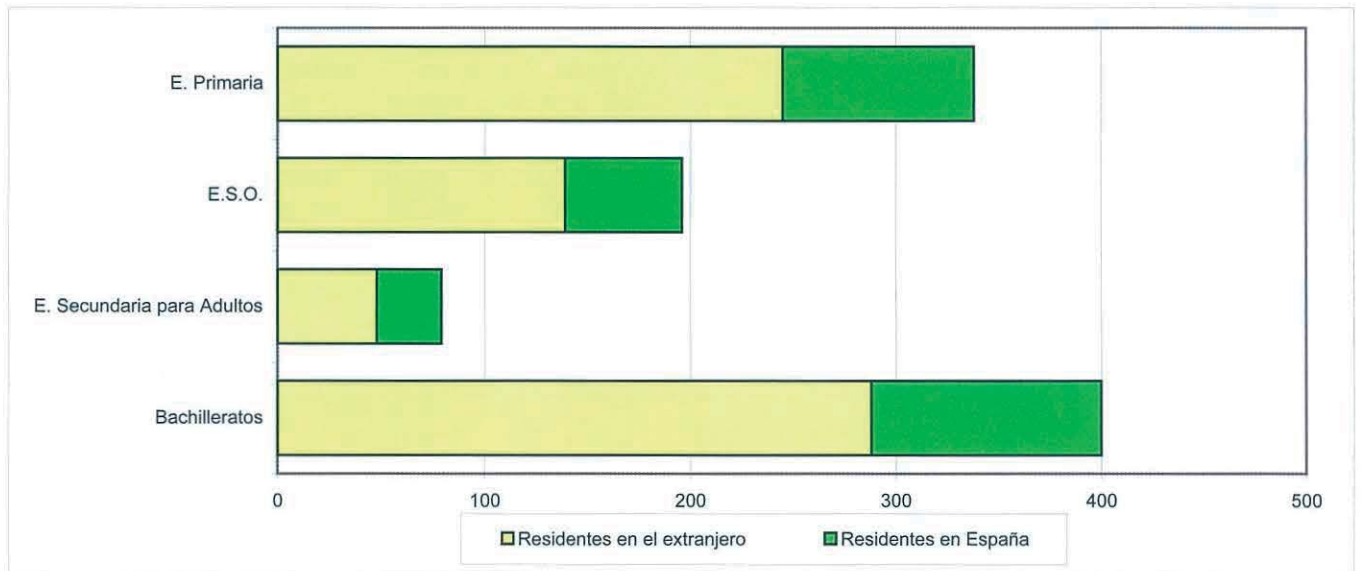



### G2.0. Contenido, notas explicativas y fuentes de información

Se presenta en este capítulo información estadística sobre los dos programas principales de la UE en el sector educación-formación, el programa educativo *Sócrates* y el programa de formación profesional y aprendizaje permanente *Leonardo da Vinci*.

La información del *Programa Sócrates* se presenta diferenciada entre *Erasmus*, destinado a la enseñanza universitaria, y el resto de acciones:

- *Erasmus* es el programa más antiguo, nació en el 1987, y, probablemente también, el más conocido de las acciones que agrupa Sócrates. Ofrece ayudas para fomentar la movilidad de los estudiantes y profesores universitarios y promueve actividades destinadas a mejorar los programas de estudio y el intercambio de experiencias innovadoras en los sistemas de enseñanza superior de la Unión Europea.

La principal novedad en la segunda fase de Erasmus, es la descentralización de la *movilidad de profesores* y la organización de la *movilidad de profesores y estudiantes* que pasan a ser gestionados por la Agencia Nacional Erasmus.

La movilidad de los estudiantes es uno de sus aspectos más significativos. Las ayudas para la movilidad de los estudiantes tienen por objeto sufragar los gastos de desplazamiento y la diferencia del coste de la vida entre el país de origen y el de destino, pero no cubren la totalidad de los gastos ocasionados.

En este capítulo se presenta un resumen estadístico relativo a la movilidad de los estudiantes y profesores universitarios dentro de Erasmus en el curso 2003-04. La información facilitada permite conocer la movilidad general a nivel europeo de alumnos y profesores dentro del programa, aunque se incide especialmente en la información de los estudiantes de universidades españolas que se desplazaron a otro país comunitario (por universidad y comunidad autónoma de procedencia, área de estudio y país de destino), así como los estudiantes de universidades de otros países comunitarios que vinieron a las universidades españolas (por país de origen y comunidad autónoma de destino).

- Otras acciones de Sócrates para las que se presenta información son las siguientes:
  - \* *Comenius*, destinado a mejorar la calidad y reforzar la dimensión europea de la educación no universitaria, fomentando la cooperación transnacional y los intercambios entre centros educativos y el desarrollo profesional de personal relacionado con el sector educación, así como la promoción del aprendizaje de idiomas y el conocimiento intercultural.
  - \* *Grundtvig*, que tiene como objetivo mejorar la calidad y la dimensión europea de la educación de adultos en el sentido más amplio, por medio de la cooperación entre los organismos y las personas que se dedican a la educación de adultos, así como favorecer el desarrollo y difusión de productos y buenas prácticas en este área.
  - \* *Arion*, facilita el intercambio de información y experiencias entre responsables de toma de decisiones y especialistas en educación.

Se presenta información estadística por comunidad autónoma sobre el número de proyectos aprobados para las anteriores acciones dentro de la Convocatoria 2003 y desarrolladas durante el curso 2003-04. Para la acción Comenius 1, destinada a promover la cooperación e intercambio entre centros escolares se da también información del número de participantes involucrados en los proyectos aprobados, profesorado y alumnado.

El *Programa Leonardo da Vinci* fomenta los intercambios internacionales y los proyectos transfronterizos en el ámbito de la formación profesional. Está dirigido a fomentar la innovación y el espíritu empresarial, mejorar la calidad de la formación y facilitar la obtención y la utilización de la formación y las competencias profesionales en otros países europeos.

Para alcanzar los objetivos del programa, se contemplan distintas medidas, entre las que se incluye “el apoyo a la movilidad transnacional de las personas que sigan una formación profesional, así como de los responsables de la formación en Europa”.

En este capítulo se presenta un resumen estadístico relativo a los proyectos de movilidad españoles aprobados en la convocatoria del año 2003.

#### Fuentes de información:

- Agencia Española Erasmus
- Agencia Española Sócrates
- Agencia Española Leonardo Da Vinci

## G2. LOS PROGRAMAS EUROPEOS

### G2.1. Total de alumnado que ha participado en el programa, según país de origen y país de destino. Programa Sócrates-Erasmus. Curso 2003-04

(continúa)

PAÍS DE ORIGEN	TOTAL	PAÍS DE DESTINO						
		Alemania	Austria	Bélgica	Dinamarca	España	Finlandia	Francia
<b>TOTAL</b>	<b>135.586</b>	<b>16.873</b>	<b>3.159</b>	<b>4.513</b>	<b>3.396</b>	<b>24.076</b>	<b>4.932</b>	<b>20.271</b>
Alemania	20.688	-	387	330	410	4.325	918	3.997
Austria	3.721	262	-	79	104	631	227	528
Bélgica	4.789	306	105	-	84	1.287	218	768
Dinamarca	1.686	302	70	44	-	259	5	260
<b>España</b>	<b>20.034</b>	<b>2.553</b>	<b>298</b>	<b>1.054</b>	<b>573</b>	<b>-</b>	<b>501</b>	<b>3.412</b>
Finlandia	3.951	654	229	148	37	479	-	413
Francia	20.981	2.804	361	420	500	5.115	727	-
Grecia	2.385	356	71	140	45	374	116	420
Irlanda	1.705	292	35	47	30	291	40	557
Italia	16.829	1.994	339	633	357	5.688	367	2.859
Luxemburgo	138	39	17	1	2	14	1	27
Países Bajos	4.388	391	98	184	158	907	275	543
Portugal	3.782	295	53	250	63	920	95	325
Reino Unido	7.539	1.127	143	117	136	1.636	233	2.303
Suecia	2.667	426	142	42	25	370	24	484
Islandia	221	40	10	4	54	36	1	26
Liechtenstein	19	1	0	0	2	0	3	0
Noruega	1.156	190	50	29	53	231	15	156
Bulgaria	751	227	52	46	14	43	16	136
Chipre	64	4	1	0	2	3	14	9
Eslovaquia	682	191	44	50	11	59	52	80
Eslovenia	546	125	59	30	19	63	24	62
Estonia	305	59	16	10	19	30	47	42
Hungría	2.058	566	110	98	44	125	201	276
Letonia	308	111	8	27	13	9	42	18
Lituania	1.194	294	49	70	145	61	180	77
Malta	119	6	4	5	2	3	6	3
Polonia	6.276	1.870	159	358	362	546	310	855
República Checa	3.589	931	211	134	103	286	241	510
Rumanía	3.005	457	38	163	29	285	33	1.125
Instituc. Univers. Europea	10	1	2	0	0	0	0	4

(continuación)

PAÍS DE ORIGEN	PAÍS DE DESTINO							
	Grecia	Irlanda	Italia	Luxemburgo	Países Bajos	Portugal	Reino Unido	Suecia
<b>TOTAL</b>	<b>1.593</b>	<b>3.587</b>	<b>12.743</b>	<b>14</b>	<b>6.733</b>	<b>3.766</b>	<b>16.625</b>	<b>6.081</b>
Alemania	165	926	1.755	1	862	283	3.159	1.653
Austria	30	132	461	0	215	60	410	305
Bélgica	75	121	467	3	377	207	341	149
Dinamarca	13	36	111	0	117	15	330	30
<b>España</b>	<b>178</b>	<b>513</b>	<b>4.250</b>	<b>0</b>	<b>1.263</b>	<b>992</b>	<b>2.974</b>	<b>670</b>
Finlandia	72	111	190	0	377	58	552	101
Francia	218	1.081	1.550	6	891	288	4.652	1.062
Grecia	-	27	248	1	106	90	139	109
Irlanda	12	-	109	0	110	18	37	57
Italia	180	230	-	0	607	766	1.511	399
Luxemburgo	0	0	9	-	0	6	15	3
Países Bajos	42	88	256	0	-	93	635	389
Portugal	53	19	713	0	250	-	178	95
Reino Unido	60	21	740	0	365	97	-	238
Suecia	17	80	137	0	236	25	494	-
Islandia	3	2	16	0	13	1	13	2
Liechtenstein	0	1	0	0	4	2	5	1
Noruega	15	17	85	0	78	36	159	42
Bulgaria	62	6	39	0	23	34	44	9
Chipre	13	0	3	0	0	2	8	5
Eslovaquia	24	2	58	3	29	30	32	17
Eslovenia	6	1	56	0	25	30	29	17
Estonia	6	2	26	0	10	4	8	26
Hungría	42	15	227	0	145	42	109	58
Letonia	2	2	9	0	24	4	7	32
Lituania	18	10	67	0	30	51	22	120
Malta	0	6	52	0	7	2	22	1
Polonia	122	74	481	0	294	222	337	286
República Checa	78	43	180	0	203	189	317	163
Rumanía	87	21	448	0	72	119	86	42
Instituc. Univers. Europea	0	0	0	0	0	0	2	1



## G2. LOS PROGRAMAS EUROPEOS

### G2.1. Total de alumnado que ha participado en el programa, según país de origen y país de destino. Programa Sócrates-Erasmus. Curso 2003-04

(continuación)

PAÍS DE ORIGEN	PAÍS DE DESTINO							
	Islandia	Liechtenstein	Noruega	Bulgaria	Chipre	Eslovaquia	Eslovenia	Estonia
<b>TOTAL</b>	<b>199</b>	<b>11</b>	<b>1.523</b>	<b>90</b>	<b>62</b>	<b>181</b>	<b>201</b>	<b>166</b>
Alemania	47	8	463	17	7	26	24	25
Austria	15	1	82	3	5	6	16	7
Bélgica	3	0	40	11	1	10	9	5
Dinamarca	12	0	27	0	2	0	5	2
<b>España</b>	<b>21</b>	<b>0</b>	<b>200</b>	<b>11</b>	<b>0</b>	<b>32</b>	<b>22</b>	<b>12</b>
Finlandia	14	0	15	5	9	22	29	35
Francia	23	0	246	9	10	30	40	21
Grecia	2	0	17	6	8	0	2	1
Irlanda	0	0	8	6	1	0	3	2
Italia	29	1	156	8	7	29	20	28
Luxemburgo	0	0	0	0	0	0	0	0
Países Bajos	11	0	140	1	0	3	5	7
Portugal	4	1	38	8	8	7	14	3
Reino Unido	9	0	69	5	4	16	6	8
Suecia	9	0	22	0	0	0	6	10

(conclusión)

PAÍS DE ORIGEN	PAÍS DE DESTINO						
	Hungría	Letonia	Lituania	Malta	Polonia	República Checa	Rumanía
<b>TOTAL</b>	<b>951</b>	<b>65</b>	<b>218</b>	<b>253</b>	<b>1.459</b>	<b>1.298</b>	<b>536</b>
Alemania	171	23	49	28	395	207	27
Austria	30	5	12	14	22	51	8
Bélgica	28	4	7	13	69	51	30
Dinamarca	3	0	3	4	12	19	5
<b>España</b>	<b>67</b>	<b>1</b>	<b>24</b>	<b>9</b>	<b>176</b>	<b>169</b>	<b>59</b>
Finlandia	162	9	15	16	60	126	13
Francia	169	3	25	43	314	206	167
Grecia	20	1	1	5	14	63	3
Irlanda	5	0	4	5	10	26	0
Italia	129	4	28	71	174	86	129
Luxemburgo	0	0	0	0	1	2	0
Países Bajos	49	6	10	18	21	44	14
Portugal	59	5	26	4	125	103	68
Reino Unido	31	1	3	12	42	107	10
Suecia	28	3	11	11	24	38	3

## G2. LOS PROGRAMAS EUROPEOS

### G2.2. Movilidad de entrada y salida de estudiantes en universidades españolas a través del programa, por universidad. Programa Sócrates-Erasmus. Curso 2003-04

	Alumnado de Universidades Españolas que ha participado en el Programa			Alumnado de Universidades Extranjeras que ha venido a través del Programa
	Número de alumnos	Número medio de meses por alumno	Número de alumnos por 1.000 alumnos matriculados	
<b>TOTAL</b>	<b>20.034</b>	<b>7,6</b>	<b>13</b>	<b>24.076</b>
<b>TOTAL U. PÚBLICAS</b>	<b>18.083</b>	<b>7,7</b>	<b>13</b>	<b>20.312</b>
Alcalá de Henares	311	7,6	16	356
Alicante	536	6,5	20	732
Almería	146	8,2	12	127
Autónoma de Barcelona	726	6,6	20	958
Autónoma de Madrid	648	7,2	22	773
Barcelona	748	6,8	13	1.089
Burgos	83	7,6	10	55
Cádiz	293	7,2	14	404
Cantabria	187	8,1	15	186
Carlos III	260	6,9	16	262
Castilla - La Mancha	327	7,1	11	227
Complutense de Madrid	1.231	8,1	15	1.395
Córdoba	258	7,7	14	356
Coruña, A	227	8,6	9	275
Extremadura	298	8,9	12	262
Girona	137	5,1	11	108
Granada	876	8,8	15	1.474
Huelva	51	6,9	5	47
Illes Balears	98	6,9	7	86
Jaén	127	7,4	9	91
Jaume I de Castellón	259	5,8	19	126
La Laguna	210	7,4	9	240
La Rioja	64	7,3	9	43
León	295	8,8	20	175
Lleida	128	7,0	14	122
Málaga	366	7,4	10	471
Miguel Hernández	144	7,1	13	103
Murcia	310	8,2	11	390
Oviedo	282	8,5	8	381
Pablo de Olavide	63	9,6	9	77
País Vasco	643	7,7	13	462
Palmas, Las	295	8,2	13	334
Politécnica de Cartagena	44	6,4	7	45
Politécnica de Cataluña	746	7,2	22	579
Politécnica de Madrid	621	9,1	16	502
Politécnica de Valencia	921	8,2	25	1.135
Pompeu Fabra	363	5,1	39	325
Pública de Navarra	138	8,4	18	107
Rey Juan Carlos I	144	7,2	10	169
Rovira i Virgili	125	6,4	10	116
Salamanca	498	8,4	17	925
Santiago	423	8,5	13	413
Sevilla	645	8,0	10	1.054
Valencia	918	8,0	19	1.195
Valladolid	672	7,9	22	622
Vigo	319	7,9	12	171
Zaragoza	859	8,3	24	744
U.N.E.D.	20	4,8	0	23
<b>TOTAL U. PRIVADAS</b>	<b>1.951</b>	<b>6,3</b>	<b>15</b>	<b>1.923</b>
Alfonso X El Sabio	99	6,7	10	80
Antonio de Nebrija	26	9,8	15	45
Deusto	397	6,0	36	301
Europea de Madrid	63	6,1	10	118
Mondragón	52	6,0	14	1
Navarra	267	7,1	26	171
Pontificia de Comillas	271	6,1	39	326
Pontificia de Salamanca	87	8,0	12	104
Ramón Llull	188	7,4	16	194
San Pablo C.E.U.	100	9,5	12	137
Vic	43	5,6	11	31
<b>Otros centros</b>	<b>358</b>	<b>6,3</b>	<b>7</b>	<b>415</b>
<b>No consta Universidad</b>	<b>-</b>	<b>-</b>	<b>-</b>	<b>1.841</b>

## G2. LOS PROGRAMAS EUROPEOS

### G2.3. Alumnado de universidades españolas que ha participado en el programa, por área de estudio. Programa Sócrates-Erasmus. Curso 2003-04

	Número de alumnos que han participado en el programa	Número medio de meses por alumno que ha participado en el programa
<b>TOTAL</b>	<b>20.034</b>	<b>7,6</b>
Agricultura	566	7,4
Arquitectura y Urbanismo	854	8,8
Arte y Diseño	905	7,0
Ciencias Empresariales	3.244	7,2
Ciencias de la Educación	602	5,5
Ingeniería y Tecnología	3.109	7,8
Geografía y Geología	450	8,0
Humanidades	654	8,0
Lingüística y Filología	2.568	7,9
Derecho	1.413	8,2
Matemáticas e Informática	674	7,8
Medicina	1.211	7,0
Ciencias Naturales	1.062	7,8
Ciencias Sociales	1.701	7,6
Ciencias de la Comunicación	800	7,3
Otras Áreas de Estudio	221	7,2

## G2. LOS PROGRAMAS EUROPEOS

### G2.4. Alumnado de universidades españolas que ha participado en el programa, por comunidad autónoma de origen y país de destino. Programa Sócrates-Erasmus. Curso 2003-04

(continúa)

PAÍS DE DESTINO	COMUNIDAD AUTÓNOMA DE ORIGEN								
	TOTAL	Andalucía	Aragón	Asturias (Principado de)	Balears (Iles)	Canarias	Cantabria	Castilla y León	Castilla-La Mancha
<b>TOTAL</b>	<b>20.034</b>	<b>2.825</b>	<b>859</b>	<b>282</b>	<b>98</b>	<b>505</b>	<b>187</b>	<b>1.651</b>	<b>327</b>
Alemania	2.553	364	116	44	29	135	10	182	23
Austria	298	45	30	2	3	7	1	9	2
Bélgica	1.054	139	43	5	2	25	9	115	27
Dinamarca	573	48	28	9	0	7	0	37	4
Finlandia	501	55	29	4	2	15	2	19	1
Francia	3.412	487	157	38	3	55	27	223	50
Grecia	178	34	8	5	0	0	0	18	9
Irlanda	513	88	28	15	5	11	1	77	5
Italia	4.250	559	117	48	21	138	50	446	91
Luxemburgo	0	0	0	0	0	0	0	0	0
Países Bajos	1.263	150	79	6	7	15	4	89	11
Portugal	992	108	14	4	2	26	16	199	26
Reino Unido	2.974	578	138	84	16	56	50	163	32
Suecia	670	64	40	12	7	8	10	24	8
Islandia	21	1	0	0	0	0	0	0	0
Noruega	200	27	4	0	0	1	2	12	1
Bulgaria	11	1	0	0	0	0	0	0	3
Chipre	0	0	0	0	0	0	0	0	0
Eslovaquia	32	10	0	4	0	0	0	3	5
Eslovenia	22	4	0	0	0	0	0	0	0
Estonia	12	4	0	0	0	1	0	1	1
Hungría	67	6	4	0	0	0	0	9	5
Letonia	1	0	0	0	0	0	0	0	0
Liechtenstein	0	0	0	0	0	0	0	0	0
Lituania	24	0	4	0	0	0	0	3	3
Malta	9	0	0	0	0	2	4	0	0
Polonia	176	9	15	2	0	1	1	4	14
República Checa	169	41	3	0	1	1	0	5	5
Rumanía	59	3	2	0	0	1	0	13	1

(conclusión)

PAÍS DE DESTINO	COMUNIDAD AUTÓNOMA DE ORIGEN								
	Cataluña	Comunidad Valenciana	Extremadura	Galicia	Madrid (Comunidad de)	Murcia (Región de)	Navarra (Comunidad Foral de)	País Vasco	Rioja (La)
<b>TOTAL</b>	<b>3.273</b>	<b>2.840</b>	<b>298</b>	<b>969</b>	<b>3.891</b>	<b>450</b>	<b>405</b>	<b>1.110</b>	<b>64</b>
Alemania	369	470	23	101	462	37	46	135	7
Austria	45	39	2	10	68	2	12	20	1
Bélgica	176	102	3	31	252	22	37	59	7
Dinamarca	121	93	4	32	132	2	17	35	4
Finlandia	108	74	2	20	119	5	7	37	2
Francia	578	482	38	137	802	71	64	185	15
Grecia	24	20	1	1	28	6	1	23	0
Irlanda	59	95	6	16	67	12	7	17	4
Italia	669	618	93	267	711	113	71	230	8
Luxemburgo	0	0	0	0	0	0	0	0	0
Países Bajos	289	169	3	19	295	14	32	77	4
Portugal	103	68	76	120	139	35	4	46	6
Reino Unido	468	436	33	117	493	94	64	150	2
Suecia	151	63	3	13	185	12	20	50	0
Islandia	2	7	0	1	10	0	0	0	0
Noruega	41	40	2	5	36	2	8	19	0
Bulgaria	2	2	0	0	1	0	0	2	0
Chipre	0	0	0	0	0	0	0	0	0
Eslovaquia	2	0	0	3	5	0	0	0	0
Eslovenia	11	4	0	0	3	0	0	0	0
Estonia	1	1	0	1	2	0	0	0	0
Hungría	7	1	3	6	21	0	3	0	2
Letonia	0	0	0	0	0	1	0	0	0
Liechtenstein	0	0	0	0	0	0	0	0	0
Lituania	2	4	0	1	5	0	0	2	0
Malta	0	0	0	0	1	2	0	0	0
Polonia	18	10	5	38	25	13	6	15	0
República Checa	26	35	1	18	25	0	6	2	0
Rumanía	1	7	0	12	4	7	0	6	2

## G2. LOS PROGRAMAS EUROPEOS

### G2.5. Alumnado de universidades extranjeras que ha venido a través del programa, por comunidad autónoma de destino y país de origen. Programa Sócrates-Erasmus. Curso 2003-04

(continúa)

PAÍS DE ORIGEN	TOTAL	COMUNIDAD AUTÓNOMA DE DESTINO								
		Andalucía	Aragón	Asturias (Principado de)	Balears (Iles)	Canarias	Cantabria	Castilla y León	Castilla-La Mancha	Cataluña
<b>TOTAL</b>	<b>24.076</b>	<b>4.101</b>	<b>744</b>	<b>381</b>	<b>86</b>	<b>574</b>	<b>186</b>	<b>1.905</b>	<b>227</b>	<b>3.631</b>
Alemania	4.325	863	122	83	37	161	32	341	19	630
Austria	631	106	18	5	6	24	8	54	1	90
Bélgica	1.287	229	33	13	0	17	10	128	21	232
Dinamarca	259	53	1	9	0	12	1	17	0	62
Finlandia	479	83	13	8	0	19	2	19	0	79
Francia	5.115	923	261	77	4	76	29	459	38	750
Grecia	374	49	7	5	0	7	2	27	8	86
Irlanda	291	71	3	12	2	5	0	51	2	30
Italia	5.688	1.007	137	98	26	172	62	540	69	1.070
Luxemburgo	14	..	..	..	..	..	..	..	..	..
Países Bajos	907	..	..	..	..	..	..	..	..	..
Portugal	920	..	..	..	..	..	..	..	..	..
Reino Unido	1.636	412	79	41	2	28	20	125	17	227
Suecia	370	50	11	4	4	4	6	17	1	93
Islandia	36	3	0	0	0	0	0	1	0	8
Noruega	231	29	0	0	0	5	0	10	0	52
Bulgaria	43	10	0	0	0	0	0	0	6	2
Chipre	3	0	0	0	0	3	0	0	0	0
Eslovaquia	59	14	2	7	0	0	0	5	5	3
Eslovenia	63	5	0	0	0	5	0	2	0	17
Estonia	30	11	0	2	0	3	3	4	2	0
Hungría	125	11	3	6	0	0	0	14	5	14
Letonia	9	0	0	0	0	1	0	0	0	0
Liechtenstein	0	0	0	0	0	0	0	0	0	0
Lituania	61	2	5	3	0	0	0	0	5	10
Malta	3	0	0	0	0	2	0	0	0	0
Polonia	546	86	15	3	1	18	2	40	18	81
República Checa	286	61	13	3	0	1	8	14	9	28
Rumanía	285	23	21	2	4	11	1	37	1	67

(conclusión)

PAÍS DE ORIGEN	Comunidad Valenciana	Extremadura	Galicia	COMUNIDAD AUTÓNOMA DE DESTINO					No distribuido por CC.AA.
				Madrid (Comunidad de)	Murcia (Región de)	Navarra (Comunidad Foral de)	País Vasco	Rioja (La)	
<b>TOTAL</b>	<b>3.405</b>	<b>262</b>	<b>859</b>	<b>4.293</b>	<b>480</b>	<b>278</b>	<b>780</b>	<b>43</b>	<b>1.841</b>
Alemania	790	39	131	834	56	40	135	12	0
Austria	113	4	15	159	6	10	12	0	0
Bélgica	175	11	30	309	19	23	36	1	0
Dinamarca	37	0	8	42	1	4	10	2	0
Finlandia	113	18	11	78	4	5	27	0	0
Francia	683	69	143	1.175	101	93	218	16	0
Grecia	57	2	1	88	7	1	27	0	0
Irlanda	40	1	11	36	6	4	16	1	0
Italia	807	78	286	940	156	56	178	6	0
Luxemburgo	..	..	..	..	..	..	..	..	14
Países Bajos	..	..	..	..	..	..	..	..	907
Portugal	..	..	..	..	..	..	..	..	920
Reino Unido	219	15	31	281	58	16	63	2	0
Suecia	66	2	7	86	4	1	14	0	0
Islandia	14	2	0	8	0	0	0	0	0
Noruega	85	1	4	30	3	1	11	0	0
Bulgaria	2	0	2	8	7	4	2	0	0
Chipre	0	0	0	0	0	0	0	0	0
Eslovaquia	2	0	5	15	1	0	0	0	0
Eslovenia	11	0	8	15	0	0	0	0	0
Estonia	2	0	0	3	0	0	0	0	0
Hungría	18	6	11	32	0	1	3	1	0
Letonia	0	0	3	1	3	0	0	1	0
Liechtenstein	0	0	0	0	0	0	0	0	0
Lituania	14	2	4	10	3	0	3	0	0
Malta	0	0	1	0	0	0	0	0	0
Polonia	79	5	88	60	20	14	16	0	0
República Checa	53	3	34	45	8	4	2	0	0
Rumanía	25	4	25	38	17	1	7	1	0
No distribuido país	0	243	0	0	0	0	0	0	0

## G2. LOS PROGRAMAS EUROPEOS

### G2.6. Total de profesorado que ha participado en el programa, según país de origen y país de destino. Programa Sócrates-Erasmus. Curso 2003-04

(continúa)

PAÍS DE ORIGEN	TOTAL	PAÍS DE DESTINO						
		Alemania	Austria	Bélgica	Dinamarca	España	Finlandia	Francia
<b>TOTAL</b>	<b>18.496</b>	<b>2.411</b>	<b>572</b>	<b>723</b>	<b>338</b>	<b>1.668</b>	<b>1.105</b>	<b>2.199</b>
Alemania	2.398	-	102	25	36	238	186	305
Austria	623	90	-	21	5	53	45	32
Bélgica	886	39	21	-	17	120	75	101
Dinamarca	331	39	7	3	-	36	24	15
<b>España</b>	<b>1.949</b>	<b>204</b>	<b>46</b>	<b>108</b>	<b>32</b>	<b>-</b>	<b>63</b>	<b>327</b>
Finlandia	945	138	44	43	14	71	-	63
Francia	2.039	195	26	72	14	266	52	-
Grecia	337	50	10	18	3	18	27	53
Irlanda	168	25	11	4	3	22	12	28
Italia	1.033	128	24	40	13	212	27	183
Luxemburgo	2	0	1	0	0	0	0	1
Países Bajos	684	68	18	59	21	39	60	55
Portugal	612	45	7	34	7	110	30	81
Reino Unido	1.303	200	26	36	37	132	136	154
Suecia	508	72	14	14	5	47	14	29
Islandia	54	10	1	0	5	5	8	4
Liechtenstein	3	1	0	0	0	0	1	0
Noruega	245	39	18	13	15	22	14	9
Bulgaria	312	87	7	27	2	12	6	53
Chipre	25	3	1	0	3	1	5	2
Eslovaquia	134	42	4	3	5	5	11	12
Eslovenia	73	19	9	4	3	3	5	6
Estonia	84	16	4	4	5	3	35	2
Hungría	452	114	27	21	5	27	48	71
Letonia	91	27	6	5	2	4	22	7
Lituania	428	111	14	30	34	18	70	26
Malta	34	4	2	1	0	7	0	4
Polonia	947	259	36	47	30	95	42	144
República Checa	987	283	65	27	14	62	77	126
Rumanía	807	102	21	64	8	40	10	306
Instituc. Univers. Europea	2	1	0	0	0	0	0	0

(continuación)

PAÍS DE ORIGEN	PAÍS DE DESTINO							
	Grecia	Irlanda	Italia	Luxemburgo	Países Bajos	Portugal	Reino Unido	Suecia
<b>TOTAL</b>	<b>549</b>	<b>253</b>	<b>1.872</b>	<b>10</b>	<b>501</b>	<b>803</b>	<b>1.340</b>	<b>461</b>
Alemania	51	44	194	2	51	68	187	60
Austria	14	18	50	3	16	18	45	23
Bélgica	21	22	62	1	63	50	33	19
Dinamarca	8	9	15	0	8	15	44	7
<b>España</b>	<b>41</b>	<b>31</b>	<b>509</b>	<b>2</b>	<b>33</b>	<b>204</b>	<b>150</b>	<b>25</b>
Finlandia	24	17	56	0	40	21	97	12
Francia	75	31	290	0	24	63	128	30
Grecia	-	1	34	0	6	8	34	7
Irlanda	1	-	12	0	5	9	8	3
Italia	46	6	-	0	16	59	57	18
Luxemburgo	0	0	0	-	0	0	0	0
Países Bajos	9	11	26	0	-	22	70	29
Portugal	24	2	60	1	15	-	47	12
Reino Unido	35	9	91	0	55	39	-	70
Suecia	20	13	26	0	22	18	77	-
Islandia	0	1	4	0	0	0	10	6
Liechtenstein	0	0	0	0	0	0	1	0
Noruega	2	4	16	0	11	14	46	19
Bulgaria	32	2	27	0	8	14	33	2
Chipre	7	0	0	0	0	0	2	1
Eslovaquia	8	1	19	1	3	6	9	5
Eslovenia	0	0	9	0	1	7	5	1
Estonia	0	0	8	0	0	2	4	1
Hungría	6	1	65	0	20	11	25	11
Letonia	1	2	1	0	3	2	5	3
Lituania	6	3	24	0	15	26	16	35
Malta	0	1	2	0	6	3	3	1
Polonia	35	6	83	0	29	55	65	20
República Checa	27	8	68	0	39	42	110	39
Rumanía	56	10	121	0	12	27	28	2
Instituc. Univers. Europea	0	0	0	0	0	0	1	0

## G2. LOS PROGRAMAS EUROPEOS

### G2.6. Total de profesorado que ha participado en el programa, según país de origen y país de destino. Programa Sócrates-Erasmus. Curso 2003-04

(continuación)

PAÍS DE ORIGEN	PAÍS DE DESTINO							
	Islandia	Lienchestein	Noruega	Bulgaria	Chipre	Eslovaquia	Eslovenia	Estonia
<b>TOTAL</b>	<b>44</b>	<b>4</b>	<b>198</b>	<b>207</b>	<b>47</b>	<b>138</b>	<b>109</b>	<b>114</b>
Alemania	4	1	37	64	8	30	26	18
Austria	3	1	14	6	0	4	11	5
Bélgica	2	0	20	19	1	13	9	3
Dinamarca	8	0	11	3	1	1	8	6
<b>España</b>	<b>6</b>	<b>0</b>	<b>8</b>	<b>14</b>	<b>2</b>	<b>7</b>	<b>7</b>	<b>2</b>
Finlandia	13	2	10	6	3	12	13	57
Francia	1	0	19	38	6	14	7	3
Grecia	0	0	2	8	10	3	1	1
Irlanda	0	0	2	1	0	1	0	0
Italia	1	0	6	8	0	13	5	7
Luxemburgo	0	0	0	0	0	0	0	0
Países Bajos	0	0	17	10	3	10	1	0
Portugal	0	0	9	5	2	7	6	0
Reino Unido	2	0	32	20	10	11	11	6
Suecia	4	0	10	4	1	10	4	6
Islandia	-	0	0	0	0	0	0	0
Lienchestein	0	-	0	0	0	0	0	0
Noruega	0	0	-	0	0	2	0	0
Bulgaria	0	0	0	-	0	0	0	0
Chipre	0	0	0	0	-	0	0	0
Eslovaquia	0	0	0	0	0	-	0	0
Eslovenia	0	0	0	1	0	0	-	0
Estonia	0	0	0	0	0	0	0	-
Hungría	0	0	0	0	0	0	0	0
Letonia	0	0	1	0	0	0	0	0
Lituania	0	0	0	0	0	0	0	0
Malta	0	0	0	0	0	0	0	0
Polonia	0	0	0	0	0	0	0	0
República Checa	0	0	0	0	0	0	0	0
Rumanía	0	0	0	0	0	0	0	0
Instituc. Univers. Europea	0	0	0	0	0	0	0	0

(conclusión)

PAÍS DE ORIGEN	PAÍS DE DESTINO							
	Hungría	Letonia	Lituania	Malta	Polonia	República Checa	Rumanía	No distribuido por país
<b>TOTAL</b>	<b>458</b>	<b>113</b>	<b>234</b>	<b>67</b>	<b>749</b>	<b>546</b>	<b>647</b>	<b>17</b>
Alemania	109	37	64	6	234	121	90	0
Austria	27	12	11	1	29	42	24	0
Bélgica	23	7	15	8	42	32	48	0
Dinamarca	4	2	14	5	23	13	2	0
<b>España</b>	<b>19</b>	<b>1</b>	<b>7</b>	<b>2</b>	<b>35</b>	<b>28</b>	<b>36</b>	<b>0</b>
Finlandia	55	15	28	3	35	40	13	0
Francia	94	7	30	6	156	102	290	0
Grecia	6	1	0	0	11	8	17	0
Irlanda	3	1	1	2	10	3	1	0
Italia	42	3	5	6	37	21	50	0
Luxemburgo	0	0	0	0	0	0	0	0
Países Bajos	32	11	8	8	46	29	22	0
Portugal	2	2	12	0	19	29	27	17
Reino Unido	24	9	14	15	48	60	21	0
Suecia	18	4	24	5	24	17	6	0
Islandia	0	0	0	0	0	0	0	0
Lienchestein	0	0	0	0	0	0	0	0
Noruega	0	0	0	0	0	1	0	0
Bulgaria	0	0	0	0	0	0	0	0
Chipre	0	0	0	0	0	0	0	0
Eslovaquia	0	0	0	0	0	0	0	0
Eslovenia	0	0	0	0	0	0	0	0
Estonia	0	0	0	0	0	0	0	0
Hungría	-	0	0	0	0	0	0	0
Letonia	0	-	0	0	0	0	0	0
Lituania	0	0	-	0	0	0	0	0
Malta	0	0	0	-	0	0	0	0
Polonia	0	0	1	0	-	0	0	0
República Checa	0	0	0	0	0	-	0	0
Rumanía	0	0	0	0	0	0	-	0
Instituc. Univers. Europea	0	0	0	0	0	0	0	-

## G2. LOS PROGRAMAS EUROPEOS

### G2.7. Número de proyectos aprobados de otras acciones del Programa Sócrates por comunidad autónoma. Convocatoria 2003

	COMENIUS 1				COMENIUS 2			GRUNDTVIG			ARION (10)
	Proy. Escolares (1)	Proy. Lingüísticos (2)	Proy. Desarrollo escolar (3)	Visitas Preparatorias (4)	Form. continua Profesorado (5)	Ayudantes Lingüísticos (6)	Instituciones de acogida (7)	Asociaciones de Aprendizaje (8)	Movilidad de Formadores (9)	Visitas preparatorias (4)	
<b>TOTAL</b>	<b>774</b>	<b>137</b>	<b>191</b>	<b>257</b>	<b>680</b>	<b>71</b>	<b>170</b>	<b>138</b>	<b>125</b>	<b>32</b>	<b>159</b>
Andalucía	164	25	26	49	118	14	30	20	30	3	27
Aragón	27	6	7	11	32	0	7	5	11	3	5
Asturias (Principado de)	32	5	8	13	38	0	9	7	10	3	4
Baleares (Illes)	20	3	9	9	30	0	7	2	5	0	5
Canarias	29	5	10	9	34	1	8	5	3	0	11
Cantabria	19	0	1	7	17	2	5	1	2	1	4
Castilla y León	38	15	20	15	45	4	10	5	4	1	8
Castilla - La Mancha	34	5	10	11	18	3	8	4	4	2	3
Cataluña	133	9	39	29	83	6	11	29	9	7	22
Comunidad Valenciana	58	15	14	18	61	6	18	12	6	0	9
Extremadura	14	3	3	12	10	2	5	4	1	0	5
Galicia	68	12	7	17	29	7	14	10	5	1	9
Madrid (Comunidad de)	67	11	26	30	75	14	14	26	23	9	24
Murcia (Región de)	22	4	3	8	23	5	8	4	3	0	7
Navarra (Comunid Foral de)	11	2	0	2	19	1	3	0	2	1	2
País Vasco	22	13	5	10	27	5	10	3	3	0	6
Rioja (La)	7	3	2	5	8	1	3	0	4	0	2
MEC	9	1	1	2	13	0	0	1	0	1	6

- (1) Permiten a los centros que participan en un proyecto, mínimo 3 centros de 3 países distintos, trabajar sobre un tema interés común. Un número limitado de los alumnos participanten podrán desplazarse a otro país y planificar junto a sus profesores el proyecto europeo a desarrollar.
- (2) Participan 2 centros de 2 países y se centran en el aprendizaje de lenguas extranjeras. Como colofón del proyecto, los alumnos podrán realizar un intercambio con el otro país con una duración mínima de 14 días .
- (3) Permite a los centros, mínimo 3 centros de 3 países, compartir experiencias e intercambiar ideas sobre métodos de enseñanza y modelos de organización o gestión para solucionar problemas comunes.
- (4) Subvenciones que permiten visitar otros países para preparar una propuesta de futuro proyecto, así como obtener socios de otros países para el proyecto.
- (5) Becas individuales que permiten al profesorado, u otras categorías del personal del sector educativo, participar en actividades de formación práctica de 1 a 4 semanas de duración en otro país.
- (6) Ayudas individuales concedidas a futuros profesores para pasar de 3 a 8 meses en un centro escolar de acogida en otro país.
- (7) Centros que reciben "ayudantes lingüísticos" de otros países.
- (8) Participan asociaciones o centros de educación de adultos de varios países, organizando conferencias, exposiciones o visitas para el intercambio de experiencias, prácticas o metodologías.
- (9) Becas de movilidad individual de educadores de adultos para participar en cursos de formación de 1 a 4 semanas en el extranjero.
- (10) Ayudas individuales a responsables en la toma de decisiones y a especialistas en educación, para realizar visitas con el fin de conocer los enfoques aplicados en otros lugares de Europa.



## G2. LOS PROGRAMAS EUROPEOS

### G2.8. Participantes en movilidad por comunidad autónoma. Programa Sócrates-Comenius 1. Convocatoria 2003

	PROFESORADO	ALUMNADO
<b>TOTAL</b>	<b>3.380</b>	<b>3.180</b>
Andalucía	602	540
Aragón	115	125
Asturias (Principado de)	119	66
Balears (Illes)	107	66
Canarias	133	134
Cantabria	69	13
Castilla y León	189	298
Castilla - La Mancha	170	188
Cataluña	665	300
Comunidad Valenciana	276	301
Extremadura	65	43
Galicia	225	254
Madrid (Comunidad de)	342	279
Murcia (Región de)	102	138
Navarra (Comunidad Foral de)	32	55
País Vasco	101	293
Rioja (La)	35	69
Ceuta y Melilla	28	18
M.E.C.	5	0

### G2.9. Participantes en movilidad por país de destino. Programa Sócrates - Comenius 1. Convocatoria 2003

	PROFESORADO	ALUMNADO
<b>TOTAL</b>	<b>3.380</b>	<b>3.176</b>
Alemania	384	498
Austria	82	21
Bélgica	102	54
Dinamarca	43	87
Finlandia	96	74
Francia	394	866
Grecia	100	56
Irlanda	44	39
Italia	663	481
Luxemburgo	10	0
Países Bajos	112	189
Portugal	140	41
Reino Unido	383	307
Suecia	96	90
Liechtenstein	2	3
Islandia	13	0
Noruega	68	71
Bulgaria	55	28
Chipre	9	4
Eslovaquia	28	29
Eslovenia	14	0
Estonia	15	1
Hungría	39	9
Letonia	15	22
Lituania	27	2
Malta	16	2
Polonia	168	111
República Checa	58	24
Rumania	186	67
No consta país	18	4

## G2. LOS PROGRAMAS EUROPEOS

### G2.10. Beneficiarios de becas de movilidad. Programa Leonardo Da Vinci. Convocatoria 2003

	TOTAL		Jóvenes en formación profesional inicial		Jóvenes trabajadores y titulados recientes		Estudiantes universitarios		Responsables de recursos humanos, formadores y tutores	
	Total	Mujeres	Total	Mujeres	Total	Mujeres	Total	Mujeres	Total	Mujeres
<b>POR COMUNIDAD AUTÓNOMA</b>										
<b>TOTAL</b>	<b>4.206</b>	<b>2.305</b>	<b>2.199</b>	<b>1.165</b>	<b>1.287</b>	<b>756</b>	<b>497</b>	<b>284</b>	<b>223</b>	<b>100</b>
Andalucía	604	351	266	165	261	148	39	15	38	23
Aragón	226	134	163	95	37	31	25	7	1	1
Asturias (Principado de)	151	91	100	61	39	21	0	0	12	9
Baleares (Illes)	97	49	50	28	47	21	0	0	0	0
Canarias	313	161	179	90	86	53	27	13	21	5
Cantabria	101	67	75	45	26	22	0	0	0	0
Castilla y León	509	228	452	190	34	30	23	8	0	0
Castilla - La Mancha	25	20	0	0	0	0	25	20	0	0
Cataluña	221	123	160	76	23	20	23	19	15	8
Comunidad Valenciana	410	246	300	179	27	15	39	22	44	30
Extremadura	137	75	0	0	137	75	0	0	0	0
Galicia	99	51	72	39	27	12	0	0	0	0
Madrid (Comunidad de)	333	202	103	65	30	9	200	128	0	0
Murcia (Región de)	77	35	10	4	30	12	37	19	0	0
Navarra (Comunidad Foral de)	170	104	68	38	83	64	19	2	0	0
País Vasco	326	149	192	85	94	33	40	31	0	0
Rioja (La)	38	17	9	5	26	11	0	0	3	1
Ceuta	0	0	0	0	0	0	0	0	0	0
Melilla	0	0	0	0	0	0	0	0	0	0
NACIONAL	369	202	0	0	280	179	0	0	89	23

#### POR PAÍS DE ACOGIDA

<b>TOTAL</b>	<b>4.206</b>	<b>2.305</b>	<b>2.199</b>	<b>1.165</b>	<b>1.287</b>	<b>756</b>	<b>497</b>	<b>284</b>	<b>223</b>	<b>100</b>
Alemania	858	437	477	153	236	221	96	53	49	10
Austria	99	51	63	32	27	13	9	5	0	0
Bélgica	125	59	9	7	76	24	34	25	6	3
Dinamarca	19	4	12	2	2	0	3	2	2	0
Finlandia	241	159	225	154	9	2	4	3	2	0
Francia	512	268	227	112	164	76	84	54	37	26
Grecia	71	31	7	2	53	23	9	5	2	1
Irlanda	510	336	393	261	77	50	21	14	19	11
Italia	594	339	229	125	260	144	59	44	46	26
Luxemburgo	3	0	0	0	0	0	1	0	2	0
Países Bajos	159	76	72	42	37	15	30	19	20	0
Portugal	137	68	44	16	81	45	7	2	6	5
Reino Unido	713	386	339	201	242	125	118	50	14	10
Suecia	9	10	7	8	1	0	0	1	1	1
Chipre	0	0	0	0	0	0	0	0	0	0
Eslovenia	2	1	2	1	0	0	0	0	0	0
Eslovaquia	0	0	0	0	0	0	0	0	0	0
Estonia	3	1	0	0	0	0	1	0	2	1
Hungría	26	16	24	14	0	0	0	0	2	2
Letonia	0	0	0	0	0	0	0	0	0	0
Lituania	4	2	0	0	0	0	1	0	3	2
Malta	4	1	4	1	0	0	0	0	0	0
Polonia	10	2	4	0	4	2	2	0	0	0
Republica Checa	67	31	49	30	6	1	5	0	7	0
Bulgaria	10	12	0	0	10	12	0	0	0	0
Noruega	12	8	5	4	2	0	3	2	2	2
Rumanía	15	8	4	0	0	3	10	5	1	0
Turquía	0	0	0	0	0	0	0	0	0	0
Islandia	3	0	3	0	0	0	0	0	0	0

#### POR DURACIÓN MEDIA DE LOS CONTRATOS

<b>Total</b>	<b>4.206</b>	<b>..</b>	<b>2.199</b>	<b>..</b>	<b>1.287</b>	<b>..</b>	<b>497</b>	<b>..</b>	<b>223</b>	<b>..</b>
Hasta 4 meses	3.319	..	2.192	..	636	..	268	..	223	..
De 5 a 8 meses	845	..	4	..	619	..	222	..	0	..
De 9 a 12 meses	34	..	3	..	24	..	7	..	0	..
De 13 a 16 meses	8	..	0	..	8	..	0	..	0	..
Más de 16 meses	0	..	0	..	0	..	0	..	0	..

## G2. LOS PROGRAMAS EUROPEOS

G2.11. Movilidad de entrada y salida de estudiantes en universidades españolas a través del programa, por país de origen-destino. Programa Sócrates-Erasmus. Curso 2003-04

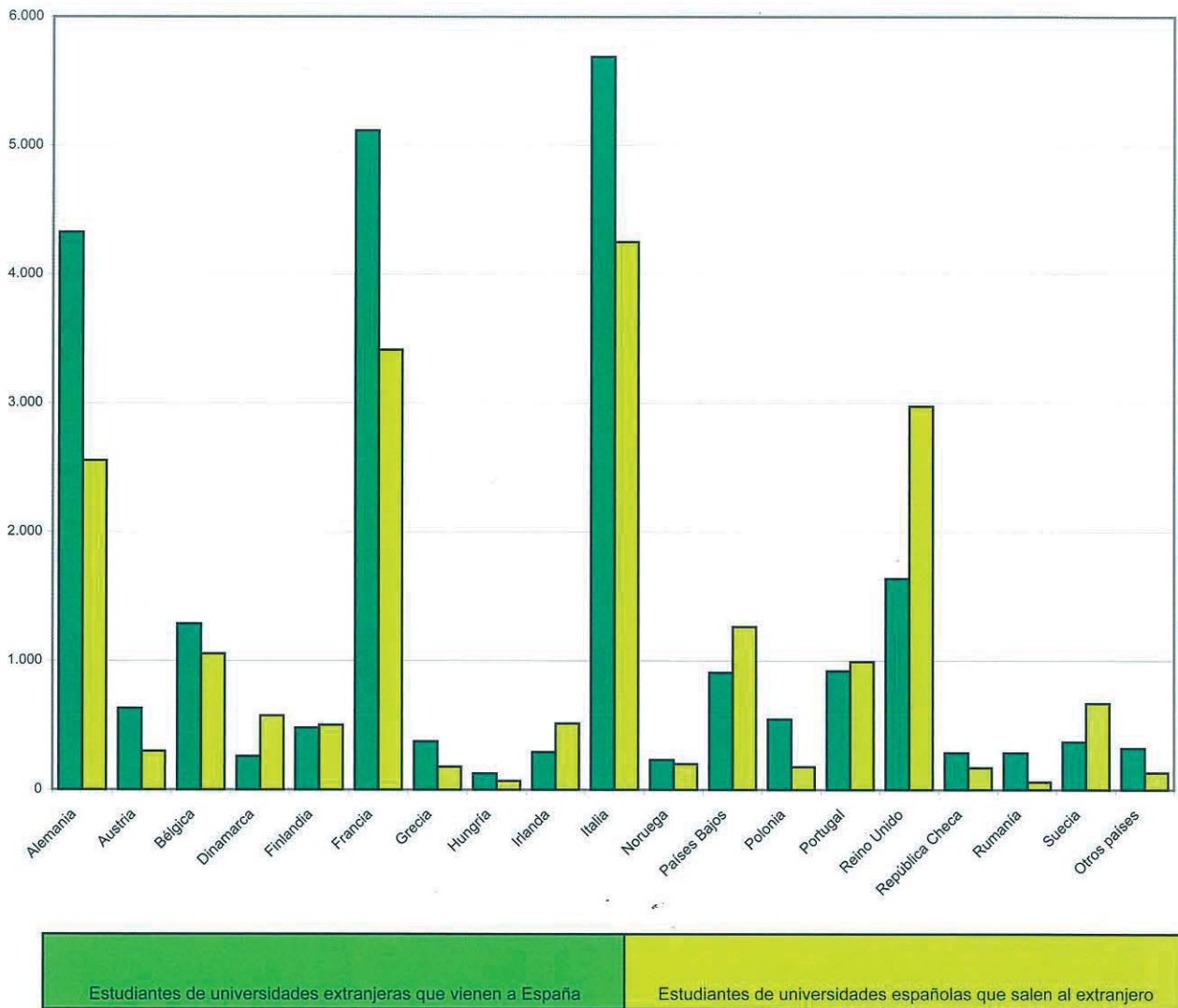



## G3. LA HOMOLOGACIÓN, CONVALIDACIÓN Y RECONOCIMIENTO DE ESTUDIOS EXTRANJEROS

### G3.0. Contenido, notas explicativas y fuentes de información

---

Se presenta en este apartado un resumen de la información estadística relacionada con las resoluciones de homologación de títulos extranjeros, de convalidación de estudios extranjeros y de reconocimiento de titulaciones de la Unión Europea reguladas por las directivas comunitarias, por lo que se refiere a la competencia del Ministerio de Educación y Ciencia.

Para una adecuada interpretación de los datos estadísticos que figuran en este capítulo conviene tener en cuenta el significado de los términos siguientes:

- La *homologación de títulos extranjeros* implica el reconocimiento, tanto de los efectos académicos como de los profesionales inherentes, al título español al que se homologa.
- El *reconocimiento de títulos de la Unión Europea a efectos profesionales*, implica el reconocimiento de la cualificación para el ejercicio en España de una profesión o actividad profesional regulada. No supone reconocimiento de efectos académicos.
- La *convalidación* es el reconocimiento *de estudios parciales o incompletos*, que no conlleva la homologación a un título determinado. Los datos estadísticos que se incluyen en este capítulo no reflejan las convalidaciones de estudios extranjeros universitarios, cuya competencia corresponde a las universidades en las que los solicitantes deseen proseguir sus estudios.
- Los datos estadísticos, tanto de homologación de títulos extranjeros universitarios como de homologación y convalidación de títulos y estudios extranjeros no universitarios, incluyen las homologaciones y convalidaciones otorgadas a títulos y estudios obtenidos y cursados en *centros autorizados para impartir en España estudios conforme a sistemas educativos extranjeros*.

*Fuentes de información:*

- *Explotación Estadística del Registro de Títulos Españoles, de Homologaciones de Títulos extranjeros y del Reconocimiento de Títulos de la Unión Europea a Efectos Profesionales*. S.G. de Títulos, Convalidaciones y Homologaciones del M.E.C.

**G3.1. Evolución de la actividad de homologación, convalidación y reconocimiento de títulos y estudios extranjeros**

	2000	2001	2002	2003	2004
<b>TÍTULOS Y ESTUDIOS EXTRANJEROS DE NIVEL NO UNIVERSITARIO</b>					
Solicitudes presentadas	21.034	24.828	32.345	21.907	23.289
Solicitudes resueltas	18.058	20.881	23.363	35.000	27.483
Resoluciones estimatorias	15.476	17.974	19.982	29.511	21.368
Resoluciones desestimatorias	311	574	230	1.026	904
Otras resoluciones (1)	2.271	2.333	3.151	4.463	5.211
<b>TÍTULOS EXTRANJEROS DE NIVEL UNIVERSITARIO</b>					
Resoluciones de homologación	4.666	11.751	9.303	16.555	23.390
Favorables	2.943	4.217	3.573	7.812	9.626
Directa	2.552	3.749	2.984	7.035	8.280
Previa superación de prueba	389	464	570	767	1.340
Por ejecución de sentencia	2	4	19	10	6
Condicionadas a superación de prueba	1.116	3.590	3.130	5.565	8.517
Denegatorias	352	1.187	790	1.182	2.011
Otras resoluciones (1)	255	2.757	1.810	1.996	3.236
<b>Resoluciones de homologación por grado</b>					
Favorables	2.943	4.217	3.573	7.798	9.626
Diplomado, Arquitecto Técnico e Ingeniero Técnico	452	819	842	1.721	2.824
Licenciado, Arquitecto e Ingeniero	2.310	3.276	2.644	5.860	6.499
Doctor	181	122	87	217	295
No distribuido por grado	0	0	0	0	8
Condicionadas a superación de prueba	1.116	3.590	3.130	5.565	8.517
Diplomado, Arquitecto Técnico e Ingeniero Técnico	94	346	266	354	710
Licenciado, Arquitecto e Ingeniero	1.022	3.244	2.864	5.210	7.798
Doctor	0	0	0	1	0
No distribuido por grado	0	0	0	0	9
Denegatorias	352	1.187	790	1.182	2.011
Diplomado, Arquitecto Técnico e Ingeniero Técnico	25	6	107	193	328
Licenciado, Arquitecto e Ingeniero	324	1.040	679	987	1.599
Doctor	3	141	4	2	3
No distribuido por grado	0	0	0	0	81
Resoluciones de reconocimiento profesional de títulos de la Unión Europea y del E.E.E.	1.322	895	1.050	1.233	1.148
Acreditación profesional de títulos españoles	3.774	3.690	3.615	3.898	3.189

(1) Expedientes caducados, desistidos y solicitudes improcedentes.

### G3. LA HOMOLOGACIÓN, CONVALIDACIÓN Y RECONOCIMIENTO DE ESTUDIOS EXTRANJEROS

AÑO 2004

#### G3.2. Resoluciones favorables de homologación y convalidación de títulos y estudios extranjeros de nivel no universitario, por país de procedencia del título o de los estudios

	TOTAL	Enseñanzas de carácter general	Grado Medio de F.P. / F.P. I	Grado Superior de F.P. / F.P. II	Enseñanzas Artísticas	Enseñanzas de Escuelas de Idiomas
<b>TOTAL</b>	<b>21.368</b>	<b>18.840</b>	<b>990</b>	<b>1.127</b>	<b>270</b>	<b>141</b>
<b>Unión Europea (15)</b>	<b>4.881</b>	<b>4.394</b>	<b>172</b>	<b>133</b>	<b>44</b>	<b>138</b>
Alemania	1.075	942	89	34	8	2
Austria	6	3	1	1	1	0
Bélgica	73	61	3	8	1	0
Dinamarca	11	9	1	1	0	0
España	1	1	0	0	0	0
Finlandia	19	16	3	0	0	0
Francia	1.524	1.386	51	65	6	16
Grecia	20	17	0	1	2	0
Irlanda	197	197	0	0	0	0
Italia	317	286	8	14	7	2
Luxemburgo	2	1	0	0	1	0
Países Bajos	39	16	7	2	14	0
Portugal	659	655	0	2	2	0
Reino Unido	899	766	9	4	2	118
Suecia	39	38	0	1	0	0
<b>Resto de Europa</b>	<b>1.701</b>	<b>1.230</b>	<b>314</b>	<b>57</b>	<b>98</b>	<b>2</b>
Bulgaria	320	243	43	17	17	0
Polonia	102	68	19	7	8	0
Rusia	128	75	13	6	33	1
Suiza	406	217	182	4	2	1
Otros países	745	627	57	23	38	0
<b>África</b>	<b>1.192</b>	<b>1.145</b>	<b>24</b>	<b>22</b>	<b>1</b>	<b>0</b>
Argelia	19	16	2	1	0	0
Guinea Ecuatorial	115	112	1	2	0	0
Marruecos	973	936	20	16	1	0
Otros países	85	81	1	3	0	0
<b>América del Norte</b>	<b>1.547</b>	<b>1.523</b>	<b>0</b>	<b>13</b>	<b>11</b>	<b>0</b>
Canadá	44	41	0	2	1	0
Estados Unidos	1.134	1.122	0	6	6	0
México	369	360	0	5	4	0
<b>América Central</b>	<b>719</b>	<b>583</b>	<b>64</b>	<b>41</b>	<b>31</b>	<b>0</b>
Cuba	315	194	55	35	31	0
El Salvador	60	58	1	1	0	0
República Dominicana	220	212	6	2	0	0
Otros países de A. Central	124	119	2	3	0	0
<b>América del Sur</b>	<b>11.027</b>	<b>9.679</b>	<b>414</b>	<b>855</b>	<b>78</b>	<b>1</b>
Argentina	3.058	2.404	105	494	54	1
Bolivia	207	203	3	0	1	0
Brasil	345	323	6	13	3	0
Colombia	1.895	1.651	119	112	13	0
Chile	381	342	11	25	3	0
Ecuador	1.060	1.029	3	27	1	0
Paraguay	41	40	1	0	0	0
Perú	1.531	1.407	43	81	0	0
Uruguay	784	619	123	42	0	0
Venezuela	1.725	1.661	0	61	3	0
<b>Asia</b>	<b>241</b>	<b>228</b>	<b>1</b>	<b>5</b>	<b>7</b>	<b>0</b>
China	80	78	0	1	1	0
Israel	18	18	0	0	0	0
Japón	29	26	0	0	3	0
Siría	15	13	1	1	0	0
Otros países	99	93	0	3	3	0
<b>Oceanía</b>	<b>14</b>	<b>12</b>	<b>1</b>	<b>1</b>	<b>0</b>	<b>0</b>
<b>Sistemas educ. transnac.</b>	<b>46</b>	<b>46</b>	<b>0</b>	<b>0</b>	<b>0</b>	<b>0</b>

G3.3. Resoluciones favorables de homologación de títulos extranjeros universitarios, por país de expedición de la titulación

	TOTAL	Diplomado Universitario, Arquitecto Técnico e Ingeniero Técnico	Licenciado Universitario Arquitecto e Ingeniero	Doctor
<b>TOTAL (1)</b>	<b>9.618</b>	<b>2.824</b>	<b>6.499</b>	<b>295</b>
<b>Europa</b>	<b>1.612</b>	<b>336</b>	<b>1.082</b>	<b>194</b>
<b>Unión Europea (15)</b>	<b>989</b>	<b>138</b>	<b>682</b>	<b>169</b>
Alemania	161	34	89	38
Bélgica	46	7	38	1
Francia	130	3	106	21
Grecia	6	1	4	1
Holanda	38	6	17	15
Irlanda	49	2	45	2
Italia	157	13	134	10
Portugal	98	19	77	2
Reino Unido	257	39	143	75
Otros países U.E. (15 países)	47	14	29	4
<b>Resto de Europa</b>	<b>623</b>	<b>198</b>	<b>400</b>	<b>25</b>
Andorra	8	8	0	0
Bulgaria	110	57	52	1
Hungría	7	0	7	0
Polonia	34	7	25	2
República Checa	10	1	9	0
Rumania	214	96	116	2
Rusia	77	7	65	5
Suiza	33	7	16	10
Ucrania	61	8	52	1
Yugoslavia	9	0	8	1
Otros países	60	7	50	3
<b>África</b>	<b>77</b>	<b>8</b>	<b>66</b>	<b>3</b>
Argelia	12	4	8	0
Guinea Ecuatorial	1	1	0	0
Marruecos	50	1	46	3
Otros países	14	2	12	0
<b>América del Norte</b>	<b>449</b>	<b>61</b>	<b>333</b>	<b>55</b>
Canadá	9	4	4	1
Estados Unidos	173	47	74	52
México	267	10	255	2
<b>América Central</b>	<b>692</b>	<b>107</b>	<b>580</b>	<b>5</b>
Cuba	545	81	459	5
Republica Dominicana	93	16	77	0
Otros países de A. Central	54	10	44	0
<b>América del Sur</b>	<b>6.706</b>	<b>2.286</b>	<b>4.386</b>	<b>34</b>
Argentina	2.658	735	1.897	26
Bolivia	54	4	50	0
Brasil	141	34	105	2
Chile	155	51	104	0
Colombia	1.105	443	662	0
Ecuador	210	103	107	0
Paraguay	26	3	23	0
Perú	668	193	475	0
Uruguay	301	71	230	0
Venezuela	1.388	649	733	6
<b>Asia</b>	<b>76</b>	<b>24</b>	<b>48</b>	<b>4</b>
Armenia	11	1	9	1
Filipinas	10	7	3	0
Siria	12	3	9	0
Otros países	43	13	27	3
<b>Oceanía</b>	<b>5</b>	<b>2</b>	<b>3</b>	<b>0</b>
<b>No consta</b>	<b>1</b>	<b>0</b>	<b>1</b>	<b>0</b>

(1) No se han incluido en el total 8 títulos no distribuidos por grado.



### G3. LA HOMOLOGACIÓN, CONVALIDACIÓN Y RECONOCIMIENTO DE ESTUDIOS EXTRANJEROS

AÑO 2004

#### G3.4. Resoluciones favorables de homologación de títulos extranjeros universitarios, por estudio

Diplomado Universitario, Arquitecto Técnico e Ingeniero Técnico		Licenciado Universitario		Doctor	
<b>TOTAL</b>	<b>2.824</b>	<b>TOTAL</b>	<b>6.499</b>	<b>TOTAL (1)</b>	<b>295</b>
Diplomado en Enfermería	564	Adm. y Dirección de Empresas	287		
CC. Empresariales	411	Antropología Social y Cultural	16		
Fisioterapia	183	Arquitecto	97		
Ingeniero Tco. de Obras Públicas	349	Bellas Artes	55		
Maestro	198	Biología	265		
Ingeniero Tco. Industrial	462	Bioquímica	8		
Turismo	92	CC. Ambientales	32		
Nutrición Humana y Dietética	60	CC. de Actividad Física y Deporte	73		
Ingeniero Tco. Inform. de Gestión	212	CC. Políticas y de la Administración	10		
Logopedia	82	Comunicación Audiovisual	28		
Terapia Ocupacional	34	Derecho	186		
Ingeniero Tco. de Telecomunicaciones	46	Documentación	20		
Ingeniero Tco. Agrícola	7	Economía	97		
Ingeniero Tco. en Diseño Industrial	14	Farmacología	216		
Arquitect. Técnico	5	Filología Eslava	8		
Trabajo Social	25	Filología Francesa	35		
Ingeniero Tco. Informática de Sistemas	18	Filología Hispánica	89		
Ingeniero Técnico de Minas	4	Filología Inglesa	34		
Ingeniero Tco. en Topografía	6	Filología Portuguesa	12		
Biblioteconomía y Documentación	9	Filosofía	39		
Podología	2	Física	108		
Ingeniero Técnico Aeronáutico	6	Geografía	20		
Ingeniero Técnico Forestal	1	Geología	42		
Navegación Marítima	5	Historia	44		
Estadística	5	Ing. en Automática y Electrónica Industrial	28		
Arquitecto Tco. en Ejecución de Obras	1	Inge. de Caminos, Canales y Puertos	75		
Educación Social	2	Ingeniero Aeronáutico	17		
Máquinas Navales	2	Ingeniero de Montes	11		
Óptica	12	Ingeniero de Telecomunicación	62		
Relaciones Laborales	1	Ingeniero en Electrónica	209		
Ingeniero Técnico Naval	6	Ingeniero en Informática	297		
		Ingeniero Industrial	89		
		Ingeniero Químico	37		
		Lingüística	6		
		Matemáticas	28		
		Medicina	2.629		
		Odontología	269		
		Otros	34		
		Pedagogía	24		
		Periodismo	107		
		Psicología	251		
		Publicidad y Relaciones Públicas	39		
		Química	81		
		Sociología	31		
		Traducción e Interpretación	25		
		Veterinaria	181		
		Otros	148		

(1) No se dispone de la distribución por título.

**G3. LA HOMOLOGACIÓN, CONVALIDACIÓN Y RECONOCIMIENTO DE ESTUDIOS EXTRANJEROS**

AÑO 2004

**G3.5. Reconocimiento profesional de títulos de la Unión Europea y del Espacio Económico Europeo, por país de expedición y título profesional**

(continúa)

	TOTAL	Arquitecto	Matrona	Biólogo	Enfermero de cuidados generales	Farmacéutico	Médico	Médico Especialista	Odontólogo
<b>Total</b>	<b>1.148</b>	<b>213</b>	<b>30</b>	<b>5</b>	<b>139</b>	<b>12</b>	<b>240</b>	<b>248</b>	<b>124</b>
Alemania	372	62	2	1	39	3	112	97	40
Austria	11	6	0	0	1	0	1	1	1
Bélgica	56	11	3	0	8	0	11	5	10
Dinamarca	8	2	0	0	1	0	2	2	0
Finlandia	9	2	1	0	1	0	2	2	1
Francia	122	21	2	1	13	2	21	17	23
Grecia	7	0	0	1	1	0	1	1	1
Irlanda	14	1	0	0	0	0	1	0	1
Italia	155	52	0	1	16	4	33	21	5
Noruega	24	0	0	0	7	0	9	4	3
Países Bajos	36	5	0	0	3	1	14	8	4
Portugal	99	14	0	0	3	2	3	56	9
Reino Unido	157	27	21	1	35	0	11	15	15
Suecia	45	3	0	0	6	0	11	13	10
Suiza	33	7	1	0	5	0	8	6	1

(conclusión)

	Profesor EE. de Música y la Danza	Profesor E. Secundaria	Psicólogo	Veterinario	Maestro	Profesor de Artes Plásticas y Diseño	Profesor Universidad	Fisioterapeuta	No distribuidos por título profesional
<b>Total</b>	<b>3</b>	<b>64</b>	<b>9</b>	<b>18</b>	<b>24</b>	<b>1</b>	<b>13</b>	<b>1</b>	<b>4</b>
Alemania	1	8	3	2	0	0	1	0	1
Austria	0	0	1	0	0	0	0	0	0
Bélgica	0	5	0	1	0	0	2	0	0
Dinamarca	0	0	0	1	0	0	0	0	0
Finlandia	0	0	0	0	0	0	0	0	0
Francia	0	13	0	2	3	0	2	1	1
Grecia	0	0	0	1	0	0	1	0	0
Irlanda	0	2	0	0	9	0	0	0	0
Italia	0	12	2	4	0	1	3	0	1
Noruega	0	0	0	0	0	0	1	0	0
Países Bajos	0	0	1	0	0	0	0	0	0
Portugal	0	5	0	5	1	0	0	0	1
Reino Unido	1	17	0	1	10	0	3	0	0
Suecia	0	1	0	1	0	0	0	0	0
Suiza	1	1	2	0	1	0	0	0	0

**G3.6. Acreditación de títulos de profesionales españoles para establecerse en otros estados de la Unión Europea,  
por título profesional**

	TOTAL
<b>TOTAL</b>	<b>3.189</b>
Abogado	17
Arquitecto	38
Arquitecto Técnico	4
Biólogo	32
Dipl. CC. Empresariales y Prof. Mercantil	9
Diplomado en Trabajo Social	27
Economista	32
Enfermero de cuidados generales	1.091
Farmacéutico	354
Físico	7
Fisioterapeuta	550
Graduado Social	1
Ingeniero Agrónomo	2
Ingeniero de Caminos, Canales y Puertos	2
Ingeniero de Telecomunicación	14
Ingeniero Industrial	18
Ingeniero Técnico Aeronáutico	1
Ingeniero Técnico Agrícola	12
Ingeniero Técnico de Minas	1
Ingeniero Técnico de Obras Públicas	1
Ingeniero Técnico de Telecomunicación	8
Ingeniero Técnico Forestal	3
Ingeniero Técnico Industrial	34
Ingeniero Técnico Naval	1
Logopeda	3
Maestro	134
Matrona	3
Médico	191
Médico Especialista	94
Odontólogo	112
Óptico	5
Podólogo	2
Profesor de Educación Secundaria	248
Profesor de Enseñanzas de Danza	2
Profesor de Enseñanzas de Música	9
Profesor de Universidad	2
Psicólogo	59
Químico	20
Técnico de Empresas y Actividades Turísticas	2
Terapeuta Ocupacional	11
Veterinario	26
Profesión No Regulada	5
Sin confirmar	2

**G3.7. Distribución porcentual de las resoluciones favorables de homologación y convalidación de títulos y estudios extranjeros de nivel no universitario, por país de procedencia del título o de los estudios**

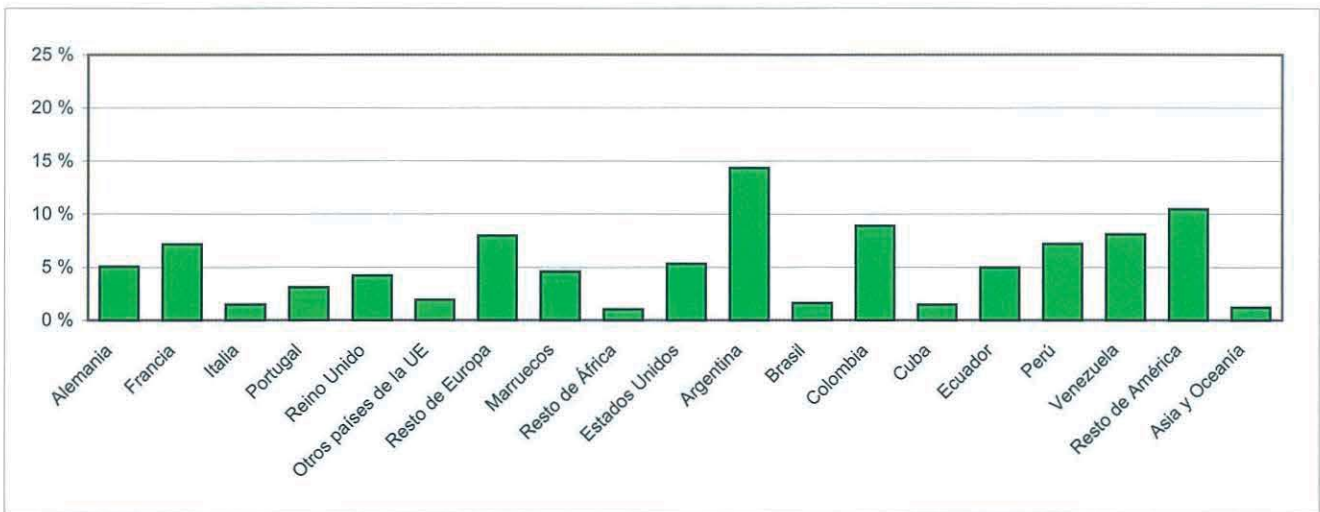

**G3.8. Distribución porcentual de las resoluciones favorables de homologación de títulos extranjeros universitarios por país de expedición de la titulación**

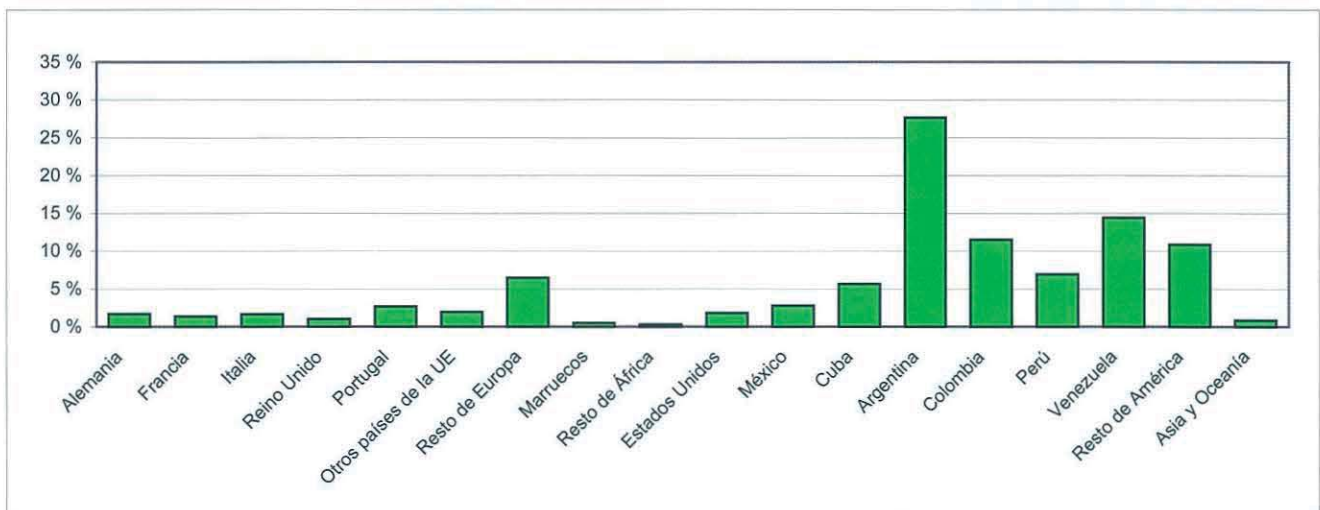

**G3.9. Distribución porcentual de los reconocimientos profesionales de títulos de la Unión Europea y del Espacio Económico Europeo, por país de expedición**

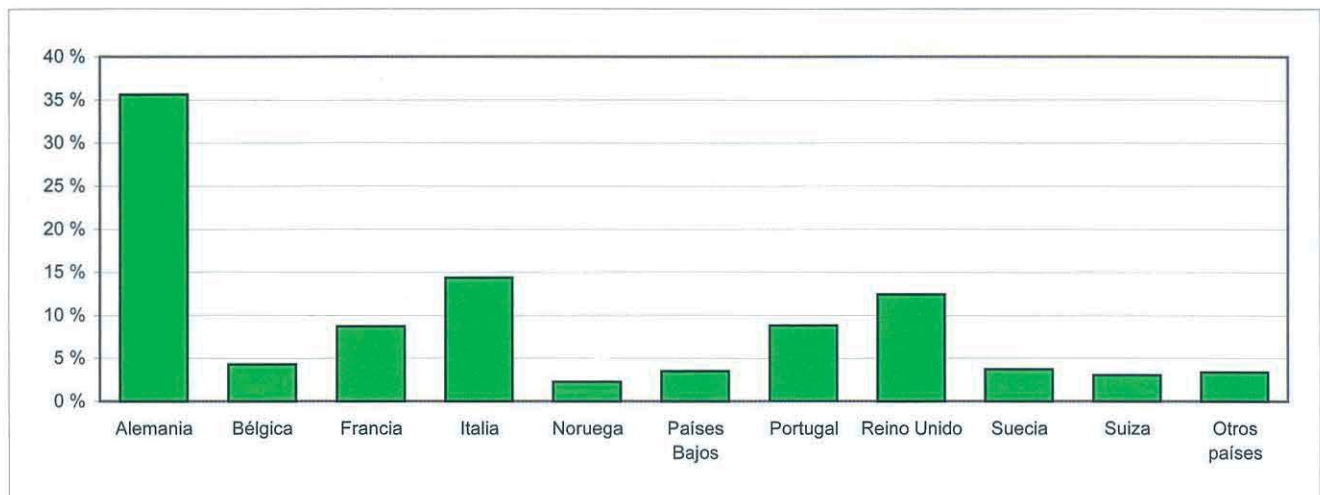

# **H. INDICADORES ESTADÍSTICOS INTERNACIONALES**

## **H1. La comparación internacional**



### H1.0. Contenido, notas explicativas y fuentes de información

Se presenta en este capítulo la situación de la educación de nuestro país en relación a los demás países, a través de una selección de los indicadores estadísticos. Se presentan los indicadores estructurales de la U.E. que son utilizados como puntos de referencia para el seguimiento de los Objetivos 2010 de los sistemas educativos y formativos en la U.E., los cuales son calculados por Eurostat. También se presentan otros indicadores de la educación de fuente también Eurostat, junto con algunos de los indicadores elaborados por la OCDE (*Indicadores de la Educación de la OCDE, Proyecto INES*).

Los indicadores presentados son elaborados por los Organismos Internacionales mencionados con la colaboración de los Grupos Técnicos correspondientes, en los que están representados los países participantes. La información de base para el cálculo de los indicadores es facilitada por los países siguiendo la metodología establecida al respecto, de forma que se asegure el mayor grado posible de calidad y de comparabilidad de la información.

Se ha de tener presente que la adaptación a una metodología estadística definida en el marco de la comparabilidad internacional, supone en ocasiones modificaciones respecto a los criterios metodológicos utilizados en cada país. En este sentido, la información de este capítulo se presenta utilizando los niveles de educación establecidos en la CINE97 (Clasificación Internacional Normalizada de la Educación, revisada en 1997), cuya correspondencia con los de España figuran en el *Gráfico del Sistema Educativo*. Los niveles de la CINE son:

- CINE 0: *Enseñanza preprimaria*
- CINE 1: *Enseñanza primaria o primera etapa de la educación básica*
- CINE 2: *Primera etapa de enseñanza secundaria o segunda etapa de educación básica*
- CINE 3: *Segunda etapa de enseñanza secundaria*
- CINE 4: *Enseñanza postsecundaria, no superior*
- CINE 5: *Primer ciclo de la educación superior* (no conduce directamente a una calificación avanzada)
- CINE 6: *Segundo ciclo de la Enseñanza Superior* (conduce a una calificación avanzada)

Se ha intentado proporcionar, siempre que estuvieran disponibles, los indicadores de los países europeos, así como de los países no europeos de la OCDE. También en algún caso se incluyen otros países que participan en el Proyecto INES.

Se presentan los siguientes indicadores:

- La *distribución porcentual de la población adulta, 25 a 64 años, por nivel de formación*, según grupo de edad (tabla H1.1).
- El *número medio de alumnos por profesor* (tabla H1.2), está calculado para cada nivel educativo utilizando la equivalencia a tiempo completo del número de alumnos y del número de profesores.
- El indicador de *gasto público total en educación en relación al P.I.B.* (tabla H1.3 y gráfico H1.17), pertenece al conjunto de indicadores estructurales de la Comisión Europea dentro del apartado de *Innovación e Investigación* y aparece bajo la denominación *Gasto en recursos humanos*. En ediciones anteriores se facilitaba el indicador referido al gasto público en educación en instituciones educativas.
- El *gasto por alumno en instituciones educativas* (tabla H1.4) es el cociente entre el gasto realizado por todas las instituciones que llevan a cabo actividades educativas y el número de alumnos en equivalente a tiempo completo, todo ello ajustando los datos económicos de cada país según su paridad de poder de compra en dólares (PPA \$).
- El *gasto por alumno en instituciones educativas en relación al P.I.B. per cápita* (tabla H1.5 y gráfico H1.18), relación porcentual del indicador anterior con el P.I.B. per cápita en PPA \$, pone en relación la riqueza de un país, su población, el gasto en educación y el número de alumnos del mismo.
- La *esperanza de vida escolar a los 5 años* (tabla H1.6 y en el gráfico H1.19), indica el número medio de años de escolarización a partir de los 5 años de acuerdo al nivel de escolarización existente en cada edad en el curso escolar al que está referida la información. Se presenta la información diferenciada por sexo y para enseñanza no universitaria y enseñanza universitaria.
- Las *tasas netas de escolaridad en edades significativas* (tabla H1.7), calculadas como la relación entre el alumnado de esa edad que está escolarizado en cualquier nivel, respecto al total de población de la misma edad.
- El *porcentaje de enseñanza pública y enseñanza privada concertada* en cada nivel educativo (tabla H1.8). Se considera *enseñanza privada concertada* si recibe de fuentes gubernamentales más del 50 por ciento de los fondos que financian los servicios educativos básicos.

- El indicador de *abandono educativo temprano* (tabla H1.9) pertenece a los indicadores estructurales de la Comisión Europea dentro del apartado de *cohesión social*, y está definido como el porcentaje de población de 18 a 24 años que no ha completado la Educación Secundaria Segunda Etapa, CINE 3, y no ha seguido ningún tipo de estudio formación en las cuatro últimas semanas.
- El indicador de *nivel de formación de la población joven* (tabla H1.10) que forma parte de los indicadores estructurales de la Comisión Europea dentro del apartado de *Innovación e Investigación*, como una medida de capital humano y que muestra el porcentaje de población de 20 a 24 años que ha completado la Educación Secundaria Segunda Etapa (CINE 3).
- Se presenta para *los graduados en enseñanza universitaria* (CINE 5A) su *distribución porcentual por campo de estudio* (tabla H1.11) y el *porcentaje de mujeres en cada campo de estudio* (tabla H1.12), a partir de la clasificación por campo de estudio que incorpora la CINE.
- El *número de graduados en Ciencia y Tecnología por 1.000 habitantes entre la población de 20 a 29 años* (tabla H1.13), pertenece también al conjunto de indicadores estructurales de la Comisión Europea dentro del apartado de *Innovación e Investigación*. Para el cálculo de este indicador, se consideran los siguientes campos de estudio dentro de Ciencia y Tecnología: *ciencias de la vida, ciencias físicas, matemáticas y estadística, informática e ingeniería y arquitectura*.
- El *porcentaje de alumnado que aprende una lengua extranjera en E. Primaria* (tabla H1.14) es calculado respecto al total de alumnado de este nivel. También se presenta número medio de lenguas estudiadas, así como el número de lenguas estudiadas.
- El *número medio de lenguas extranjeras estudiadas en E. Secundaria General* (tabla H1.15) se obtiene dividiendo el número total de alumnos que aprenden las distintas lenguas por el número total de alumnos de este nivel. También se presenta el porcentaje de alumnado que cursa inglés, francés, alemán y español.
- La *formación permanente* (tabla H1.16), es un indicador incluido por la Comisión Europea dentro de sus indicadores estructurales en su apartado de *Empleo*, y se define como el porcentaje de población de 25 a 64 años que ha participado en educación-formación en las últimas cuatro semanas.

### Fuentes de información:

- *Indicadores de la Educación de la OCDE* (tablas H1.1, H1.2, H1.4, H1.5, H1.6, H1.11 y H1.12 y gráficos H1.18 y H1.19)
- *EUROSTAT*(Oficina de Estadística de la Unión Europea) (tablas H1.3, H1.7, H1.8, H1.9, H1.10, H1.13, H1.14, H1.15 y H1.16 y gráfico H1.17)



# H1. LA COMPARACIÓN INTERNACIONAL

## H1.1. Nivel de formación de la población adulta, por grupos de edad. Año 2003

	Nivel inferior a Secundaria 2º etapa			E. Secundaria 2º etapa			E. Superior		
	25 a 64 años	25 a 34 años	55 a 64 años	25 a 64 años	25 a 34 años	55 a 64 años	25 a 64 años	25 a 34 años	55 a 64 años
<b>UE (15 países)</b>									
Alemania	17	15	22	59	63	56	24	22	22
Austria	21	15	31	64	70	57	15	15	11
Bélgica	38	22	57	33	39	24	29	39	19
Dinamarca	19	14	26	49	51	48	32	35	26
<b>España</b>	<b>57</b>	<b>40</b>	<b>81</b>	<b>18</b>	<b>22</b>	<b>8</b>	<b>25</b>	<b>38</b>	<b>11</b>
Finlandia	24	11	45	43	49	31	33	40	24
Francia	35	20	52	41	42	34	23	37	14
Grecia	49	28	72	33	48	17	18	24	11
Irlanda	38	22	62	35	41	23	26	37	15
Italia (1)	56	40	76	34	47	17	10	12	7
Luxemburgo	41	32	50	44	50	39	15	19	11
Países Bajos (1)	34	24	47	42	48	34	24	28	19
Portugal	77	63	90	12	21	4	11	16	6
Reino Unido	35	29	43	37	38	36	28	33	21
Suecia	18	9	31	49	51	43	33	40	26
<b>Resto de países OCDE</b>									
Australia	38	25	53	31	39	24	31	36	23
Canadá	16	10	29	40	37	37	44	53	34
Corea	27	3	68	44	50	23	29	47	10
Estados Unidos	12	13	15	49	48	50	38	39	35
Hungría	26	17	47	59	66	39	15	17	14
Islandia (1)	41	36	52	33	35	32	26	29	17
Japón	16	6	35	47	42	45	37	52	19
México	79	75	88	6	6	4	15	19	8
Noruega	13	5	24	56	55	54	31	40	22
Nueva Zelanda	22	16	36	47	52	37	31	32	27
Polonia	52	43	60	34	36	29	14	20	11
República Checa	14	8	23	74	80	67	12	12	10
República Eslovaca	13	6	30	75	81	61	12	13	9
Suiza	30	24	39	43	47	39	27	29	22
Turquía	74	67	84	17	22	8	10	11	7
<b>Media países de la OCDE</b>	<b>34</b>	<b>25</b>	<b>49</b>	<b>42</b>	<b>46</b>	<b>34</b>	<b>24</b>	<b>29</b>	<b>17</b>

(1) Datos del año 2002.

# H1. LA COMPARACIÓN INTERNACIONAL

## H1.2. Número medio de alumnos por profesor. Curso 2002-03

	E. Infantil	E. Primaria	E. Secundaria	E. Superior
<b>UE (15 países)</b>				
Alemania	..	18,7	15,1	12,5
Austria	17,6	14,4	10,1	12,9
Bélgica	16,1	13,1	9,9	19,2
Dinamarca	6,8	10,8	..	..
<b>España</b>	<b>14,8</b>	<b>14,3</b>	<b>10,9</b>	<b>11,8</b>
Finlandia	12,5	16,6	12,9	12,3
Francia	18,8	19,4	12,2	17,6
Grecia	13,2	12,1	8,6	29,6
Irlanda	15,0	18,7	13,7	15,0
Italia	12,1	10,9	10,6	21,9
Luxemburgo (1)	13,1	10,8	9,0	..
Países Bajos	x	16,0	15,7	13,4
Portugal	..	..	..	..
Reino Unido (2)	23,5	20,0	14,8	18,2
Suecia	10,8	12,3	13,1	9,0
<b>Resto de países OCDE</b>				
Australia (2)	..	16,6	12,4	..
Canadá	..	..	..	..
Corea	21,0	30,2	17,8	..
Estados Unidos	15,5	15,5	15,5	15,2
Hungría	10,6	10,6	11,8	14,8
Islandia	5,1	11,3	..	9,0
Japón	18,0	19,9	14,5	11,0
México	22,3	26,7	29,1	15,1
Noruega (1)	..	11,7	9,8	11,9
Nueva Zelanda	10,3	19,9	14,4	8,5
Polonia	15,1	11,9	13,0	18,3
República Checa	13,1	18,3	13,4	17,3
República Eslovaca	9,9	19,4	14,0	10,8
Suiza (1)	..	..	..	..
Turquía	16,4	25,9	18,0	16,6
<b>Media países OCDE</b>	<b>14,4</b>	<b>16,5</b>	<b>13,6</b>	<b>14,9</b>
<b>Otros países</b>				
Argentina (3)	22,6	19,1	19,8	16,0
Brasil (1) (3)	18,8	22,4	17,5	14,8
Chile	22,9	33,9	32,7	..
China	..	21,9	18,8	..
Federación Rusa	7,0	17,0	8,5	..
Paraguay (3)	18,4	17,3	14,5	..
Perú (1) (3)	26,8	25,1	18,9	14,8
Uruguay (1) (3)	29,0	21,2	19,4	8,2

(1) Sólo instituciones públicas.

(2) Incluye sólo programas de educación general en E. Secundaria.

(3) Datos del año 2002.

## H1. LA COMPARACIÓN INTERNACIONAL

### H1.3. Gasto en recursos humanos (1) : Gasto público total en educación en relación con el P.I.B.

	1992	1997	2002
UE (25 países)	..	5,03 (2)	5,22 (2)
UE (15 países)	..	5,08 (2)	5,22 (2)
Alemania	..	4,63	4,78
Austria	..	5,80	5,67
Bélgica	..	..	6,26
Dinamarca	..	7,94	8,51
<b>España</b>	<b>4,77</b>	<b>4,54</b>	<b>4,44</b>
Finlandia	7,27	6,52	6,39
Francia	5,69	6,03	5,81
Grecia (3)	..	3,44	3,96
Irlanda	5,63	5,15	4,32
Italia	5,37	4,53	4,75
Luxemburgo (3) (4)	..	4,11	3,99
Países Bajos	5,37	4,75	5,08
Portugal (3)	..	5,60	5,83
Reino Unido	5,32	4,88	5,25
Suecia	7,75	7,62	7,66
Chipre	..	5,66	6,83
Eslovenia	..	..	6,02
Estonia	..	5,91 (5)	5,69
Hungría	6,46	4,61	5,51
Letonia	4,55	5,19	5,82
Lituania	..	5,42	5,89
Malta	..	..	4,54
Polonia (5)	..	4,84	5,60
República Checa	..	4,43	4,41
República Eslovaca (5)	5,98	4,80	4,35
<b>Otros Países Europeos</b>			
Bulgaria	5,28	2,64	3,57
Islandia	..	5,52	7,12
Noruega (5)	7,97	7,55	7,63
Rumania	..	..	3,53
Turquía	3,73	2,92	3,56
<b>Otros países</b>			
Estados Unidos (6)	4,89	4,86	5,35
Japón	3,39	3,53	3,60

(1) Indicador estructural de la U.E., utilizado como punto de referencia de los Objetivos 2010 de los sistemas educativos y formativos en la U.E..

(2) Datos estimados.

(3) No se incluye imputación de gasto de pensiones.

(4) El gasto en educación superior no es aplicable.

(5) Incluye gasto de atención a la infancia en el nivel de educación pre-primaria.

(6) Gasto público en instituciones educativas.

## H1. LA COMPARACIÓN INTERNACIONAL

### H1.4. Gasto por alumno (dólares USA convertidos usando PPA) en instituciones educativas, por nivel educativo. Año 2002

	E. Infantil	E. Primaria	E. Secundaria	E. Superior
<b>UE (15 países)</b>				
Alemania	4.999	4.537	7.025	10.999
Austria	6.169	7.015	8.887	12.448
Bélgica	4.420	5.665	8.272	12.019
Dinamarca	4.673	7.727	8.003	15.183
<b>España</b>	<b>3.845</b>	<b>4.592</b>	<b>6.010</b>	<b>8.020</b>
Finlandia	3.929	5.087	7.121	11.768
Francia	4.512	5.033	8.472	9.276
Grecia	x(4)	3.803	4.058	4.731
Irlanda	..	4.180	5.725	9.809
Italia (1)	5.445	7.231	7.568	8.636
Luxemburgo	x(4)	10.611	15.195	..
Países Bajos	4.923	5.558	6.823	13.101
Portugal (1)	4.158	4.940	6.921	6.960
Reino Unido	8.452	5.150	6.505	11.822
Suecia	4.107	7.143	7.400	15.715
<b>Resto de países OCDE</b>				
Australia	..	5.169	7.375	12.416
Canadá	..	..	..	..
Corea	2.497	3.553	5.882	6.047
Estados Unidos	7.881	8.049	9.098	20.545
Hungría (1)	3.475	3.016	3.184	8.205
Islandia	..	7.171	7.229	8.251
Japón	3.691	6.117	6.952	11.716
México	1.643	1.467	1.768	6.074
Noruega	..	7.508	10.154	13.739
Nueva Zelanda	4.650	4.536	5.698	..
Polonia	2.691	2.585	..	4.834
República Checa	2.724	2.077	3.628	6.236
República Eslovaca	2.125	1.471	2.193	4.756
Suiza (1)	3.450	7.776	11.900	23.714
Turquía (1)	..	..	..	..
<b>Media países OCDE</b>	<b>4.294</b>	<b>5.313</b>	<b>7.002</b>	<b>10.655</b>
<b>Otros países</b>				
Argentina	1.305	1.241	1.918	3.235
Brasil (1) (2)	965	842	944	10.361
Chile (3)	2.232	2.211	2.324	7.023
China	..	..	..	..
Federación Rusa (1)	1.092	x(5)	904	..
Paraguay	800	676	919	2.791
Perú (1)	357	354	503	1.346
Uruguay (1)	1.038	844	732	1.721

(1) Sólo instituciones públicas.

(2) Datos del año 2001.

(3) Datos del año 2003.

(4) Datos incluidos en E. Primaria

(5) Datos incluidos en E. Secundaria

# H1. LA COMPARACIÓN INTERNACIONAL

## H1.5. Gasto por alumno en instituciones educativas en relación al P.I.B. per cápita, por nivel educativo. Año 2002

	E. Infantil	E. Primaria	E. Secundaria	E. Superior
<b>UE (15 países)</b>				
Alemania	19	17	26	41
Austria	20	23	30	41
Bélgica	15	20	29	42
Dinamarca	16	26	27	51
<b>España</b>	<b>17</b>	<b>20</b>	<b>26</b>	<b>35</b>
Finlandia	14	18	26	42
Francia	16	18	31	34
Grecia	x(4)	20	21	25
Irlanda	..	13	18	30
Italia (1)	21	27	29	33
Luxemburgo	x(4)	20	29	..
Países Bajos	16	19	23	44
Portugal (1)	22	26	37	37
Reino Unido	29	18	23	41
Suecia	15	25	26	56
<b>Resto de países OCDE</b>				
Australia	..	19	27	45
Canadá	..	..	..	..
Corea	14	19	32	33
Estados Unidos	22	22	25	57
Hungría (1)	24	21	22	57
Islandia	..	25	25	29
Japón	14	22	26	43
México	18	16	19	65
Noruega	..	20	28	37
Nueva Zelanda	21	20	26	..
Polonia	24	23	..	43
República Checa	16	13	22	38
República Eslovaca	17	12	17	38
Suiza (1)	11	24	37	73
Turquía (1)	..	..	..	..
<b>Media países OCDE</b>	<b>18</b>	<b>20</b>	<b>26</b>	<b>43</b>
<b>Otros países</b>				
Argentina	12	11	17	29
Brasil (1) (2)	13	11	12	135
Chile (3)	23	23	24	72
China	..	..	..	..
Federación Rusa (1)	13	11	x(4)	..
Paraguay	16	14	19	57
Perú (1)	7	7	10	27
Uruguay (1)	13	11	9	22

(1) Sólo instituciones públicas.

(2) Datos del año 2001.

(3) Datos del año 2003.

(4) Datos incluidos en E. Primaria

# H1. LA COMPARACIÓN INTERNACIONAL

## H1.6. Esperanza de vida escolar a los 5 años. Curso 2002-03

	TOTAL	Hombres	Mujeres	E. Primaria, Secundaria y Post- secundaria no superior	Educación Superior
<b>UE (15 países)</b>					
Alemania	17,2	17,3	17,1	15,0	2,2
Austria	16,1	16,0	16,2	13,9	2,2
Bélgica	19,7	19,1	20,2	16,8	2,9
Dinamarca	18,3	17,6	18,9	15,4	2,9
<b>España</b>	<b>17,0</b>	<b>16,6</b>	<b>17,4</b>	<b>14,0</b>	<b>3,0</b>
Finlandia	19,7	19,0	20,4	15,3	4,4
Francia	16,8	16,5	17,0	14,0	2,7
Grecia	16,5	16,2	16,8	12,9	3,6
Irlanda	16,7	16,1	17,4	13,9	2,8
Italia	16,8	16,4	17,1	14,1	2,7
Luxemburgo	14,8	14,7	14,9	14,2	0,6
Países Bajos	17,3	17,4	17,2	14,7	2,6
Portugal	16,9	16,5	17,3	14,3	2,6
Reino Unido	20,4	19,0	21,7	17,5	2,9
Suecia	20,1	18,7	21,6	16,5	3,7
<b>Resto de países OCDE</b>					
Australia	21,1	20,8	21,4	17,5	3,6
Canadá	..	..	..	..	..
Corea	16,4	17,3	15,5	12,2	4,2
Estados Unidos	16,8	16,3	17,4	12,8	4,1
Hungría	17,2	16,8	17,6	14,5	2,7
Islandia	19,2	18,2	20,2	16,1	3,1
Japón	..	..	..	..	..
México	13,2	13,0	13,4	12,1	1,1
Noruega	18,2	16,6	18,1	14,7	3,5
Nueva Zelanda	18,6	17,5	19,5	15,1	3,5
Polonia	17,2	16,7	17,7	14,0	3,2
República Checa	16,6	16,5	16,8	14,8	1,9
República Eslovaca	15,3	15,1	15,4	13,5	1,8
Suiza	16,7	17,0	16,4	14,7	2,0
Turquía	12,0	12,8	10,8	10,5	1,5
<b>Media países OCDE</b>	<b>17,3</b>	<b>16,9</b>	<b>17,6</b>	<b>14,5</b>	<b>2,8</b>
<b>Otros países</b>					
Argentina (1)	17,6	16,9	18,4	14,2	3,5
Brasil (1)	16,1	15,8	16,4	14,9	1,2
Chile	15,0	15,2	14,8	13,0	2,0
China	11,9	..	..	..	..
Federación Rusa	14,9	14,6	15,7	11,6	3,3
Paraguay (1)	13,8	13,7	13,9	12,6	1,2
Perú (1)	14,5	14,5	14,5	..	..
Uruguay (1)	16,4	15,5	17,3	14,5	1,9

(1) Datos del año 2002.

# H1. LA COMPARACIÓN INTERNACIONAL

## H1.7. Tasas netas de escolaridad en edades significativas. Curso 2002-03

	3 años	4 años	5 años	15 años	16 años	17 años	18 años
<b>UE (25 países)</b>	<b>68,2</b>	<b>86,3</b>	<b>91,5</b>	..	..	..	..
<b>UE (15 países)</b>	<b>72,7</b>	<b>91,9</b>	<b>96,4</b>	..	..	..	..
Alemania	71,4	85,9	86,9	97,5	96,4	93,1	86,8
Austria	44,2	82,5	93,5	94,6	91,0	88,7	69,6
Bélgica	99,6	100,5	100,5	101,6	100,4	103,6	88,0
Dinamarca	82,7	93,2	92,0	..	..	..	..
<b>España</b>	<b>95,3</b>	<b>100,2</b>	<b>103,0</b>	<b>98,9</b>	<b>91,7</b>	<b>81,4</b>	<b>68,4</b>
Finlandia	35,8	44,7	52,9	99,2	96,3	94,1	91,9
Francia	100,9	103,1	102,4	97,4	96,3	91,9	79,5
Grecia	..	57,0	83,7	91,8	94,0	65,4	73,6
Irlanda	3,5	48,6	100,1	105,3	97,5	84,0	81,2
Italia	100,0	102,8	100,3	92,1	85,9	80,6	75,9
Luxemburgo	55,1	68,3	98,1	90,0	86,2	79,6	71,4
Países Bajos	0,1	73,0	100,2	101,6	94,8	85,4	76,2
Portugal	60,5	80,7	92,8	88,8	84,6	73,1	61,2
Reino Unido	50,4	94,9	100,9	..	..	..	..
Suecia	79,5	82,7	85,0	99,3	97,0	97,4	94,5
Chipre	30,9	58,1	77,8	..	..	..	..
Eslovenia	62,3	73,5	80,0	..	..	..	..
Estonia	76,2	80,9	83,2	..	..	..	..
Hungría	73,4	91,6	97,8	99,8	92,9	85,5	75,9
Letonia	63,7	66,5	90,2	..	..	..	..
Lituania	46,3	53,1	65,3	..	..	..	..
Malta	81,2	98,7	95,9	..	..	..	..
Polonia	24,5	34,1	44,5	97,6	95,8	92,3	85,4
República Checa	66,3	89,8	97,6	100,0	100,1	98,6	88,3
República Eslovaca	57,5	70,0	84,1	100,9	95,6	90,9	72,8
<b>Otros países europeos</b>							
Bulgaria	63,9	76,6	81,2	..	..	..	..
Islandia	92,9	93,7	95,4	..	..	..	..
Noruega	76,6	84,2	86,5	99,5	94,1	92,0	85,8
Rumania	44,1	66,2	81,8	..	..	..	..
Turquía	..	..	29,3	58,1	49,2	29,4	23,4

# H1. LA COMPARACIÓN INTERNACIONAL

## H1.8. Porcentaje de enseñanza pública y privada concertada. Curso 2002-03

	E. Primaria (CINE 1)		E. Secundaria Primera Etapa (CINE 2)		E. Secundaria Segunda Etapa (CINE 3)		E. Superior no universitaria (CINE 5B)		E. Superior Universitaria (CINE 5A y 6)	
	Pública	Privada Concertada	Pública	Privada Concertada	Pública	Privada Concertada	Pública	Privada Concertada	Pública	Privada Concertada
<b>UE (25 países)</b>	87,2	10,0	86,1	10,4	66,1	29,9	49,5	39,3	74,2	17,3
<b>UE (15 países)</b>	84,9	11,9	83,8	12,1	61,1	34,9	49,5	40,0	74,4	20,1
Alemania	97,3	..	92,9	..	92,5	..	64,8	..	100,0	-
Austria	95,6	4,4	92,3	7,7	90,0	10,0	64,9	35,1	91,5	8,5
Bélgica	45,4	54,6	43,2	56,8	42,1	57,9	46,6	53,4	41,9	58,1
Dinamarca	88,0	12,0	76,9	23,1	97,5	2,5	99,8	0,2	99,3	0,7
<b>España</b>	<b>66,6</b>	<b>30,1</b>	<b>67,2</b>	<b>29,7</b>	<b>76,9</b>	<b>12,0</b>	<b>76,4</b>	<b>16,3</b>	<b>88,0</b>	<b>0,0</b>
Finlandia	98,8	1,2	95,8	4,2	89,6	10,4	83,4	16,6	89,4	10,6
Francia	85,4	14,3	78,8	21,0	69,5	29,7	72,4	8,5	87,6	0,8
Grecia	92,4	-	94,5	-	93,7	-	100,0	-	100,0	-
Irlanda	99,1	-	100,0	-	98,5	-	94,2	-	93,5	-
Italia	93,2	-	96,6	-	93,9	0,7	84,4	-	93,6	-
Luxemburgo	93,2	0,7	79,3	13,1	84,1	8,2	100,0	-	100,0	-
Países Bajos	31,3	68,7	23,8	76,2	7,8	92,2	0,0	100,0	0,0	100,0
Portugal	89,5	-	88,7	-	81,8	-	43,5	-	72,9	-
Reino Unido	95,1	-	93,2	0,4	26,9	70,4	-	100,0	-	100,0
Suecia	94,9	5,1	94,6	5,4	95,0	5,0	66,3	0,9	93,6	6,4
<b>Otros Países Europeos</b>										
Chipre	94,6	-	88,4	-	88,0	-	14,8	-	100,0	-
Eslovenia	99,9	0,1	99,9	0,1	96,0	4,0	10,6	84,7	0,0	99,9
Estonia	98,1	0,0	98,6	0,0	97,7	0,0	45,3	27,6	-	83,9
Hungría	94,7	5,3	93,7	6,3	85,9	14,1	65,4	34,6	85,8	14,2
Letonia	99,1	-	99,3	-	98,2	-	6,4	47,6	-	82,5
Lituania	99,7	-	99,7	-	99,8	-	85,2	-	98,9	-
Malta	62,9	23,8	66,3	26,1	100,0	7,2	100,0	-	100,0	-
Polonia	98,7	0,3	98,1	0,4	91,4	0,5	82,4	0,4	71,6	-
República Checa	98,9	1,1	98,2	1,8	87,4	12,6	67,8	31,2	95,8	0,0
República Eslovaca	95,8	4,2	94,9	5,1	92,0	8,0	89,9	10,1	99,6	0,0
Bulgaria	99,6	-	99,7	-	98,6	-	82,2	-	86,9	-
Islandia	98,9	1,1	99,1	0,9	93,9	6,0	58,6	41,4	87,8	11,9
Noruega	98,2	1,8	97,8	2,2	90,1	9,9	78,3	21,7	85,0	15,0
Rumania	99,9	0,1	100,0	0,0	98,7	1,3	92,8	7,2	77,1	22,9



## H1. LA COMPARACIÓN INTERNACIONAL

### H1.9. Abandono educativo temprano (1) : Porcentaje de población entre 18 y 24 años que no ha completado la E. Secundaria 2ª etapa y no sigue ningún tipo de estudio-formación

	TOTAL			HOMBRES			MUJERES		
	1994	1999	2004	1994	1999	2004	1994	1999	2004
UE (25 países)	..	..	15.6 (2)	..	..	18.0 (2)	..	..	13.1 (2)
UE (15 países)	..	20.5	17.7 (2)	..	22.6	20.4 (2)	..	18.5	15.0 (2)
Alemania	..	14.9	12.1	..	14.2	12.2	..	15.6	11.9
Austria	..	10.7	8.7 (2)	..	9.6	9.5 (2)	..	11.9	7.9 (2)
Bélgica	16.1	15.2 (3)	11.9 (3)	18.0	17.7 (3)	15.6 (3)	14.2	12.7 (3)	8.3 (3)
Dinamarca	8.6	11.5	8.5	9.3	14.2	10.4	7.9	9.1	6.7
<b>España</b>	<b>36.4</b>	<b>29.5</b>	<b>31.7</b>	<b>41.4</b>	<b>35.3</b>	<b>38.5</b>	<b>31.4</b>	<b>23.6</b>	<b>24.6</b>
Finlandia	..	9.9	8.7	..	12.0	10.6	..	7.9	6.9
Francia	16.4	14.7	14.2	18.2	16.0	16.1	14.8	13.4	12.3
Grecia	23.2	18.6	14.9	26.6	22.1	18.3	20.2	15.4	11.6
Irlanda	22.9	..	12.9 (4)	26.9	..	16.1 (4)	18.8	..	9.7 (4)
Italia	35.1	27.2	22.3	37.5	30.3	26.2	32.8	24.2	18.4
Luxemburgo	34.4	19.1 (3)	12.9	33.3	18.9 (3)	12.8	35.5	19.4 (3)	13.0
Países Bajos	..	16.2	14.0	..	17.5	16.1	..	14.9	11.9
Portugal	44.3	44.9	39.4 (3)	49.4	50.8	47.9 (3)	39.2	38.9	30.6 (3)
Reino Unido	32.3	19.7	14.9 (2)	31.0	20.2	15.7 (2)	33.6	19.3	14.2 (2)
Suecia	..	6.9	8.6	..	7.7	9.3	..	6.1	7.9
Chipre	..	17.5	20.6	..	24.6	27.2	..	12.3	14.9
Eslovenia	..	..	4.2 (5)	..	..	5.8 (5)	..	..	2.6 (5)
Estonia	..	14.0	13.7	..	19.0	20.5	..	9.2	.. (5)
Hungría	..	13.0	12.6	..	13.3	13.7	..	12.7	11.4
Letonia	..	..	15.6	..	..	20.5	..	..	10.7
Lituania	..	..	9.5 (3)	..	..	11.6 (5)	..	..	7.4 (5)
Malta	..	..	42.0 (3)	..	..	44.2 (3)	..	..	39.5 (3)
Polonia	..	..	5.7 (3)	..	..	7.7 (3)	..	..	3.7 (3)
República Checa	..	..	6.1	..	..	5.8	..	..	6.5
República Eslovaca	..	..	7.1	..	..	7.8	..	..	6.4
<b>Otros Países Europeos</b>									
Bulgaria	..	..	21.4	..	..	22.1	..	..	20.7
Islandia	..	30.3	27.4 (4)	..	28.1	27.8 (4)	..	32.7	27.0 (4)
Noruega	..	..	4.5	..	..	5.2	..	..	3.7
Rumania	..	21.5	23.6 (3)	..	23.0	24.9 (3)	..	20.0	22.4 (3)

(1) - Indicador estructural de la U.E., utilizado como punto de referencia de los Objetivos 2010 de los sistemas educativos y formativos en la U.E..

- A efectos de comparar con ediciones anteriores, se ha de tener en cuenta que Eurostat ha redefinido el nivel de formación de educación secundaria segunda etapa, CINE 3, considerando que los "programas de menos de 2 años de duración" no incrementan el nivel de formación.

(2) Debido a la implementación de conceptos y definiciones armonizadas, hay una falta de comparabilidad con los años anteriores.

(3) Ruptura de serie.

(4) Datos provisionales.

(5) Datos con problemas de comparabilidad.

## H1. LA COMPARACIÓN INTERNACIONAL

### H1.10. Nivel de formación de la población joven (1): Porcentaje de población entre 20 y 24 años que ha completado al menos el nivel de E. Secundaria 2ª etapa

	TOTAL			HOMBRES			MUJERES		
	1994	1999	2004	1994	1999	2004	1994	1999	2004
<b>UE (25 países)</b>	..	74.8 (2)	76,6	..	72.2 (2)	73.7	..	77.3 (2)	79.6
<b>UE (15 países)</b>	..	72.4	73,7	..	69.6	70.6	..	75.0	76.9
Alemania	82.8	74.6	72,8	83.1	74.7	71.5	82.5	74.5	74.2
Austria	..	84.7	86,3 (2)	..	86.6	86.2 (2)	..	82.9	86.3 (2)
Bélgica	76.3	76.2 (3)	82,1	73.8	72.3 (3)	77.4	78.8	80.1 (3)	86.8
Dinamarca	84.9	73.2	74,8	83.7	67.8	73.2	86.2	77.9	76.3
<b>España</b>	<b>56.1</b>	<b>65.2 (2)</b>	<b>61,1</b>	<b>51.0</b>	<b>58.7 (2)</b>	<b>53.9</b>	<b>61.1</b>	<b>71.7 (2)</b>	<b>68.6</b>
Finlandia	..	86.8	84,6	..	84.8	81.2	..	88.8	87.9
Francia	77.5	80.0	79,8	74.6	78.6	78.2	80.1	81.4	81.3
Grecia	71.4	78.6	81,9	67.0	74.3	78.2	75.2	82.8	85.6
Irlanda	72.2	82.0	85,3 (4)	67.5	79.1	82.1 (4)	77.1	85.0	88.6 (4)
Italia	56.3	66.3	72,9	52.5	62.1	67.6	59.9	70.4	78.2
Luxemburgo	54.0	71.2 (3)	71,1	53.0	69.6 (3)	70.4	55.2	72.8 (3)	71.7
Países Bajos	..	72.3	74,2	..	68.4	71.0	..	76.3	77.4
Portugal	41.3	40.1	49	34.9	33.6	39.4	47.6	46.7	58.8
Reino Unido	61.0	75.3	76,4	62.4	74.7	76.2	59.6	75.9	76.6
Suecia	..	86.3	86,3	..	85.1	85.1	..	87.5	87.6
<b>Otros Países Europeos</b>									
Chipre	..	80.8	77,6	..	75.1	70.7	..	85.6	83.8
Eslovenia	..	85.8	89,7	..	84.5	86.0	..	87.1	93.7
Estonia	..	83.0	82,3	..	77.1	72.5	..	88.6	92.3
Hungría	..	85.2	83,4	..	85.2	81.9	..	85.3	84.9
Letonia	..	74.6 (3)	76,9	..	67.2 (3)	70.7	..	82.3 (3)	83.4
Lituania	..	81.3	86,1	..	78.2	82.2	..	84.5	90.1
Malta	..	..	51,4	..	..	48.8	..	..	54.1
Polonia	..	81.6 (2)	89,5	..	78.8 (2)	87.4	..	84.3 (2)	91.6
República Checa	..	91.8	90,9	..	92.0	90.5	..	91.6	91.2
República Eslovaca	..	93.3	91,3	..	93.3	91.1	..	93.4	91.5
Bulgaria	..	..	76	..	..	74.8	..	..	77.2
Islandia	..	43.8	41,8	..	46.3	51.9 (4)	..	41.0	50.6 (4)
Noruega	..	94.4	95,3	..	93.5	94.2	..	95.1	96.5
Rumania	..	77.8	74,8	..	76.3	73.8	..	79.1	75.8

(1) - Indicador estructural de la U.E., utilizado como punto de referencia de los Objetivos 2010 de los sistemas educativos y formativos en la U.E..

- A efectos de comparar con ediciones anteriores, se ha de tener en cuenta que Eurostat ha redefinido el nivel de formación de educación secundaria segunda etapa, CINE 3, considerando que los "programas de menos de 2 años de duración" no incrementan el nivel de formación.

(2) Debido a la implementación de conceptos y definiciones armonizadas, hay una falta de comparabilidad con los años anteriores.

(3) Ruptura de serie.

(4) Datos provisionales.

# H1. LA COMPARACIÓN INTERNACIONAL

## H1.11. Distribución porcentual de los graduados universitarios por campo de estudio. Curso 2002-03

	Ciencias de la Salud	Ciencias de la Naturaleza y Agricultura	Matemáticas y Ciencias de la Computación	Humanidades, Arte y Ciencias de la Educación	Ciencias Sociales, Empresariales, Derecho y Servicios	Ingeniería y Arquitectura	No consta
<b>UE (15 países)</b>							
Alemania	14,5	9,9	5,6	22,8	29,9	17,3	-
Austria	9,1	9,1	3,6	20,5	40,1	17,5	0,1
Bélgica	14,2	11,0	3,5	20,7	39,4	11,3	-
Dinamarca (1)	31,0	6,1	2,0	25,6	25,7	9,7	-
<b>España</b>	<b>12,4</b>	<b>8,4</b>	<b>4,6</b>	<b>23,5</b>	<b>35,9</b>	<b>15,1</b>	<b>0,1</b>
Finlandia (1)	21,8	5,5	4,5	18,5	28,5	21,3	-
Francia	2,6	10,9	5,5	26,2	42,1	12,4	0,3
Grecia	..	..	..	..	..	..	..
Irlanda	12,0	8,6	9,7	28,5	29,9	8,0	3,2
Italia (1)	16,5	6,9	3,0	19,6	37,7	15,7	0,6
Luxemburgo	..	..	..	..	..	..	..
Países Bajos	20,5	5,1	2,1	24,2	36,7	10,7	-
Portugal	15,5	5,3	2,7	30,3	33,3	13,0	..
Reino Unido	11,9	11,9	7,7	28,0	31,4	9,2	-
Suecia	24,1	5,6	4,4	22,9	22,3	20,8	-
<b>Resto de países OCDE</b>							
Australia	13,8	6,1	9,6	22,8	40,4	7,3	-
Canadá	..	..	..	..	..	..	..
Corea	7,9	8,2	3,8	25,5	26,7	27,9	-
Estados Unidos	8,7	6,1	4,8	28,6	44,1	6,4	1,2
Hungría	8,1	5,2	1,2	28,3	49,4	7,9	-
Islandia	11,6	6,1	6,1	37,4	32,6	6,3	-
Japón (2)	6,1	7,9	x	24,1	38,1	20,8	2,9
México (3)	10,6	5,1	8,1	18,1	42,1	16,0	-
Noruega	27,3	3,2	6,4	26,7	23,8	8,9	2,9
Nueva Zelanda	14,8	7,6	7,7	24,0	39,8	5,2	0,7
Polonia	1,9	3,5	2,0	18,3	45,2	7,6	21,4
República Checa	10,4	8,0	3,6	25,1	29,3	17,1	6,5
República Eslovaca	9,3	9,0	4,4	23,5	37,5	16,3	-
Suiza	10,9	8,5	6,5	23,4	37,0	13,2	0,6
Turquía	8,7	10,4	3,7	39,5	26,0	11,6	-
<b>Media países OCDE</b>	<b>13,8</b>	<b>6,1</b>	<b>9,2</b>	<b>22,8</b>	<b>40,4</b>	<b>7,3</b>	<b>-</b>

(1) Datos del año 2002.

(2) El alumnado de Matemáticas y Ciencias de la Computación está incluido en Ciencias de la Naturaleza y Agricultura.

(3) Excluido el alumnado de segundas titulaciones.

# H1. LA COMPARACIÓN INTERNACIONAL

## H1.12. Porcentaje de mujeres en los graduados universitarios, por campo de estudio. Curso 2002-03 (1)

Primer Título Universitario (1)	Ciencias de la Salud	Ciencias de la Naturaleza y Agricultura	Matemáticas y Ciencias de la Computación	Humanidades, Arte y Ciencias de la Educación	Ciencias Sociales, Empresariales, Derecho y Servicios	Ingeniería y Arquitectura
<b>UE (15 países)</b>						
Alemania	50	61	45	25	69	47
Austria	50	58	48	15	68	54
Bélgica	52	60	48	20	67	54
Dinamarca (2)	67	84	44	28	68	48
<b>España</b>	<b>59</b>	<b>75</b>	<b>53</b>	<b>30</b>	<b>73</b>	<b>61</b>
Finlandia (2)	63	85	52	42	79	70
Francia	58	62	50	32	73	60
Grecia	..	..	..	..	..	..
Irlanda	59	82	56	34	73	58
Italia (2)	56	64	53	47	81	54
Luxemburgo	-	-	-	-	-	-
Países Bajos	57	76	40	18	73	51
Portugal	68	80	63	52	82	63
Reino Unido	56	75	57	28	67	54
Suecia	62	83	57	40	77	60
<b>Resto de países OCDE</b>						
Australia	56	77	54	27	71	54
Canadá	..	..	..	..	..	..
Corea	48	58	44	48	71	42
Estados Unidos	58	76	54	31	67	55
Hungría	62	78	45	23	75	61
Islandia	67	84	57	27	82	57
Japón (3)	40	55	31	x	67	34
México (4)	53	67	40	42	67	56
Noruega	64	83	47	20	72	52
Nueva Zelanda	62	79	52	29	73	58
Polonia	62	70	64	35	76	67
República Checa	53	72	50	23	71	55
República Eslovaca	54	69	51	19	70	55
Suiza	44	60	36	8	61	38
Turquía	44	61	44	40	53	41
<b>Media países OCDE</b>	<b>55</b>	<b>70</b>	<b>49</b>	<b>30</b>	<b>70</b>	<b>53</b>

(1) Primer título universitario: Porcentaje de mujeres que se gradúan en CINE 5 A.

Distribución por campo de estudio: Porcentaje de mujeres que se gradúan en CINE 5 A Y 6.

(2) Datos del año 2002.

(3) El alumnado de Matemáticas y Ciencias de la Computación está incluido en Ciencias de la Naturaleza y Agricultura.

(4) Excluido el alumnado de segundas titulaciones.

# H1. LA COMPARACIÓN INTERNACIONAL

## H1.13. *Graduados en Ciencia y Tecnología (1)* : Número de graduados en Ciencia y Tecnología por 1.000 habitantes entre la población de 20 a 29 años

	TOTAL			HOMBRES			MUJERES		
	1993	1998	2003	1993	1998	2003	1993	1998	2003
<b>UE (25 países) (2)</b>	..	..	12,2	..	..	16,6	..	..	7,7
<b>UE (15 países) (2)</b>	..	10,2	13,1	..	14,4	17,9	..	5,9	8,2
Alemania	8,2	8,8	8,4	13,2	13,7	12,7	2,8	3,5	4,0
Austria (3)	..	7,9	8,2	..	13,0	12,8	..	2,7	3,5
Bélgica	9,2	..	11,0	14,1	..	16,4	4,1	..	5,6
Dinamarca	9,8	8,1	12,5	14,7	11,1	17,3	4,6	5,1	7,6
<b>España</b>	<b>4,4</b>	<b>8,0</b>	<b>12,6</b>	<b>6,2</b>	<b>10,7</b>	<b>17,1</b>	<b>2,6</b>	<b>5,3</b>	<b>7,8</b>
Finlandia	13,2	15,9	..	20,8	23,7	..	5,2	7,8	..
Francia	14,2	18,5	22,2	19,8	25,4	30,7	8,4	11,6	13,6
Grecia	3,8	..	..	5,2	..	..	2,4	..	..
Irlanda	19,1	22,9	24,2	26,6	29,8	31,5	11,4	15,8	16,8
Italia	2,9	5,1	..	3,6	6,3	..	2,2	3,9	..
Luxemburgo (4)	..	1,4	..	..	2,7	..	..	0,1	..
Países Bajos	5,5	6,0	7,3	8,9	9,9	11,7	1,9	2,1	2,7
Portugal	2,4	5,2	8,2	..	6,4	9,5	..	4,1	6,9
Reino Unido	12,9	15,2	21,0	18,3	21,1	27,6	7,2	9,1	14,4
Suecia	6,2	7,9	13,9	9,4	11,4	17,9	3,0	4,2	9,7
Chipre	..	..	3,6	..	..	4,2	..	..	3,0
Eslovenia	..	8,0	8,7	..	11,8	12,5	..	4,0	4,6
Estonia	..	3,3	8,8	..	4,6	10,0	..	1,9	7,6
Hungría	..	5,0	4,8	..	7,0	6,9	..	3,0	2,6
Letonia	..	6,1	8,6	..	8,0	10,5	..	4,1	6,6
Lituania	..	9,3	16,3	..	11,6	20,8	..	6,9	11,8
Malta	..	..	3,1	..	..	4,4	..	..	1,7
Polonia	..	4,9	9,0	..	6,6	11,8	..	3,2	6,1
República Checa	..	4,6	6,4	..	6,9	8,8	..	2,1	3,8
República Eslovaca (5)	..	4,3	8,3	..	6,1	10,7	..	2,5	5,8
<b>Otros Países Europeos</b>									
Bulgaria	..	5,5	8,3	..	5,9	9,4	..	5,1	7,2
Islandia	..	7,0	9,5	..	10,1	12,0	..	3,8	6,9
Noruega	..	7,5	9,3	..	10,7	13,4	..	4,1	5,1
Rumania (6)	..	4,2	9,4	..	5,5	11,1	..	2,9	7,5

(1) Indicador estructural de la U.E., utilizado como punto de referencia de los Objetivos 2010 de los sistemas educativos y formativos en la U.E..

(2) Estimación de EUROSTAT.

(3) Los datos del año 1998 para el nivel CINE 5 B son del año 1997.

(4) Datos referidos solamente al nivel CINE 5 B primeras titulaciones.

(5) Excluidas las segundas titulaciones en el año 1998.

(6) En el año 1998 se han excluido las segundas titulaciones y los programas de investigación avanzadan nivel CINE 6.

## H1. LA COMPARACIÓN INTERNACIONAL

### H1.14. Número medio de lenguas extranjeras cursadas y porcentaje de alumnado que aprende alguna lengua en Educación Primaria. Curso 2002-03

	Nº medio de lenguas extranjeras estudiadas	% de alumnado que aprende alguna lengua extranjera		
		Total	aprende 1 lengua extranjera	aprende 2 ó más lenguas extranjeras
UE (25 países)	..	..	..	..
UE (15 países)	..	..	..	..
Alemania	0,3	..	..	..
Austria	..	..	..	..
Bélgica	0,4	40,8	40,8	-
Dinamarca	0,5	49,2	49,2	..
<b>España</b>	<b>0,9</b>	<b>87,9</b>	<b>84,7</b>	<b>3,2</b>
Finlandia	0,8	69,5	55,9	13,6
Francia	0,5	45,0	45,0	-
Grecia	..	..	..	..
Irlanda	0,0	3,1	3,1	-
Italia	0,8	83,6	83,5	0,1
Luxemburgo	1,8	100,0	18,5	81,5
Países Bajos	0,3	33,3	33,3	-
Portugal	0,4	..	..	..
Reino Unido	..	..	..	..
Suecia	0,9	79,8	66,9	12,9
Chipre	0,6	53,6	..	..
Eslovenia	0,3	32,1	32,1	-
Estonia	1,1	81,7	54,8	26,8
Hungría	0,5	..	..	..
Letonia	0,6	57,9	56,8	1,1
Lituania	0,6	55,7	55,6	0,1
Malta	1,0	100,0	99,8	0,2
Polonia	0,8	..	..	..
República Checa	0,5	45,2	43,9	1,3
República Eslovaca	0,5	43,0	40,8	2,2
<b>Otros Países Europeos</b>				
Bulgaria	0,3	37,5	37,1	0,5
Islandia	0,6	44,7	28,8	15,9
Noruega	1,0	100,0	100,0	-
Rumania	0,6	58,7	57,9	0,7

# H1. LA COMPARACIÓN INTERNACIONAL

H1.15. Número medio de lenguas extranjeras cursadas y porcentaje de alumnado que aprende cada una de ellas en Educación Secundaria. Curso 2002-03

	Nº medio de lenguas extranjeras estudiadas	E.Secundaria 1ª Etapa (CINE 2)				Nº medio de lenguas extranjeras estudiadas	E.Secundaria 2ª Etapa (CINE 3)			
		% alumnado que aprende:					% alumnado que aprende:			
		Inglés	Francés	Alemán	Español		Inglés	Francés	Alemán	Español
<b>Unión Europea</b>										
Alemania	1,2	94,4	22,3	-	1,3	0,8	93,1	29,4	-	10,8
Austria	..	..	..	-	..	..	..	..	-	..
Bélgica	1,2	43,5	52,6	0,9	0,1	1,8	94,5	47,2	28,8	4,5
Dinamarca	1,9	100,0	8,9	80,9	..	1,5	96,7	22,3	71,6	24,7
España	1,4	98,1	39,9	2,2	-	1,2	95,7	30,3	1,2	-
Finlandia	2,2	98,6	7,5	18,6	..	..	99,5	20,8	40,6	7,6
Francia	1,5	95,4	-	15,3	33,5	1,7	99,5	-	28,7	57,9
Grecia	..	..	..	..	..	..	..	..	..	..
Irlanda	1,0	-	72,1	24,5	5,0	0,9	-	65,7	18,7	5,8
Italia	1,2	83,8	35,0	3,0	0,3	1,3	85,7	26,4	8,2	3,0
Luxemburgo	2,5	51,8	100,0	100,0	-	2,3	96,9	96,9	96,9	15,3
Países Bajos	..	..	..	..	..	2,6	100,0	70,0	85,7	..
Portugal	1,8	..	..	..	..	0,8	..	..	..	..
Reino Unido	0,8	-	48,9	19,4	8,2	..	-	..	..	..
Suecia	1,7	100,0	19,7	31,4	22,5	1,6	100,0	26,3	43,4	33,0
Chipre	1,9	93,6	93,0	1,1	0,0	1,4	82,9	32,9	2,2	2,6
Eslovenia	1,1	91,7	0,4	20,1	0,0	1,5	96,2	9,7	80,3	2,7
Estonia	2,0	90,6	1,8	25,0	0,0	2,2	90,8	5,1	45,8	0,7
Hungría	1,0	49,9	0,7	40,1	0,0	1,2	64,3	5,9	52,9	1,1
Letonia	1,5	93,7	0,8	18,8	0,0	..	88,4	3,1	43,2	0,6
Lituania	1,7	83,7	5,2	28,8	0,0	1,4	77,6	6,3	32,6	0,3
Malta	2,2	100,0	45,5	7,9	2,6	0,5	41,9	4,6	1,9	2,0
Polonia	1,3	73,3	3,7	41,4	0,1	1,5	92,2	12,7	63,9	0,6
República Checa	1,0	66,1	1,9	35,2	0,4	1,4	100,0	17,2	69,9	5,4
República Eslovaca	1,1	59,0	2,0	41,5	0,2	1,5	96,7	13,5	77,0	3,5
<b>Otros Países Europeos</b>										
Bulgaria	1,1	61,1	12,4	14,6	0,7	1,4	79,5	16,2	38,4	7,7
Islandia	2,1	99,5	2,3	7,7	1,6	1,4	67,9	14,7	31,7	12,2
Noruega	1,5	100,0	18,1	35,0	1,1	..	..	..	..	..
Rumania	1,9	88,6	87,1	11,3	0,6	1,4	91,2	85,5	11,2	1,5
Turquía	-	-	-	-	-	0,7	66,1	0,8	3,8	-

## H1. LA COMPARACIÓN INTERNACIONAL

### H1.16. Formación permanente (1) : Porcentaje de población entre 25 y 64 años que participa en educación y formación

	TOTAL			HOMBRES			MUJERES		
	1994	1999	2004	1994	1999	2004	1994	1999	2004
UE (25 países)	..	..	10,3 (2)	..	..	9,4 (2)	..	..	11,1 (2)
UE (15 países)	..	8.2 (4)	11,1 (2)	..	7.8 (4)	10,3 (2)	..	8.5 (4)	12,0 (2)
Alemania (2)	..	5.5	7.4	..	6.0	7.8	..	5.0	7.0
Austria	..	9.1	12.0 (2)	..	9.8	11.5 (2)	..	8.4	12.5 (2)
Bélgica	2.7	6.9 (3)	9.5 (3)	3.2	7.8 (3)	9.7 (3)	2.1	6.1 (3)	9.3 (3)
Dinamarca	15.1	19.8	27.6	13.0	16.7	23.4	17.3	23.0	31.9
<b>España</b>	<b>3.9</b>	<b>5.0</b>	<b>5.1</b>	<b>3.4</b>	<b>4.5</b>	<b>4.7</b>	<b>4.4</b>	<b>5.4</b>	<b>5.6</b>
Finlandia	..	17.6	24.6	..	16.2	20.9	..	19.1	28.2
Francia	2.9	2.6	7.8	2.8	2.4	7.6	3.0	2.7	7.9
Grecia (2)	1.0	1.3	2.0	1.2	1.2	2.0	0.9	1.3	2.1
Irlanda (2)	3.9	..	7.2	3.9	..	6.1	3.9	..	8.4
Italia (2)	3.4	5.5	6.8 (3)	3.7	5.9	6.5 (3)	3.1	5.2	7.2 (3)
Luxemburgo (2)	3.3	5.3	9.4	4.4	6.2	9.3	2.3	4.4	9.5
Países Bajos (2)	13.6	13.6	17.3	14.4	14.5	17.0	12.7	12.7	17.7
Portugal	3.5	3.4	4.8 (3)	3.7	3.2	4.4 (3)	3.4	3.5	5.1 (3)
Reino Unido (2)	11.5	19.2	29,1 (2)	11.4	16.3	24,2 (2)	11.7	22.3	33,9 (2)
Suecia	..	25.8	33.3	..	23.2	29,2	..	28.6	37,7
Chipre	..	2.6	9.3	..	3.1	9.0	..	2.2	9.6
Eslovenia	..	..	17.9	..	..	16.1	..	..	19.8
Estonia	..	6.5	6.7	..	4.4	5.8	..	8.4	7.6
Hungría	..	2.9	4.6	..	2.6	3.9	..	3.1	5.3
Letonia	..	..	9.1	..	..	6.1	..	..	11.8
Lituania	..	3.9	6.5 (3)	..	2.4	5.0 (3)	..	5.3	7.9 (3)
Malta	..	..	4,8 (3)	..	..	5,5 (3)	..	..	4,2 (3)
Polonia	..	..	5,5 (3)	..	..	4,7 (3)	..	..	6,3 (3)
República Checa	..	..	6.3	..	..	6.0	..	..	6.5
República Eslovaca	..	..	4.6	..	..	3.9	..	..	5.2
<b>Otros Países Europeos</b>									
Bulgaria	..	..	1.3	..	..	1.1	..	..	1.4
Islandia	..	20.2	23.9	..	18.3	18.9	..	22.2	29,1
Noruega	..	..	18.9	..	..	18.0	..	..	19.7
Rumania	..	0.8	1.6 (3)	..	1.0	1.6 (3)	..	0.7	1.6 (3)

(1) Indicador estructural de la U.E., utilizado como punto de referencia de los Objetivos 2010 de los sistemas educativos y formativos en la U.E..

(2) Debido a la implementación de conceptos y definiciones armonizadas, hay una falta de comparabilidad con los años anteriores.

(3) Ruptura de serie.

(4) Datos estimados.



## H1. LA COMPARACIÓN INTERNACIONAL

H1.17. Gasto público total en educación en relación al P.I.B. en los países de la Unión Europea (15 países). Año 2002

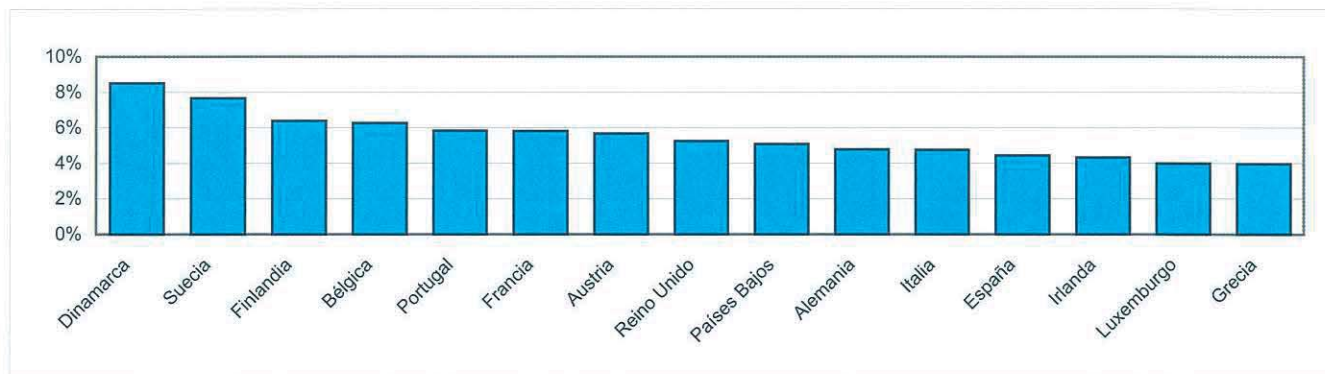

H1.18. Gasto por alumno en instituciones educativas en E. Secundaria en relación al P.I.B. per cápita en los países de la Unión Europea (15 países). Año 2002

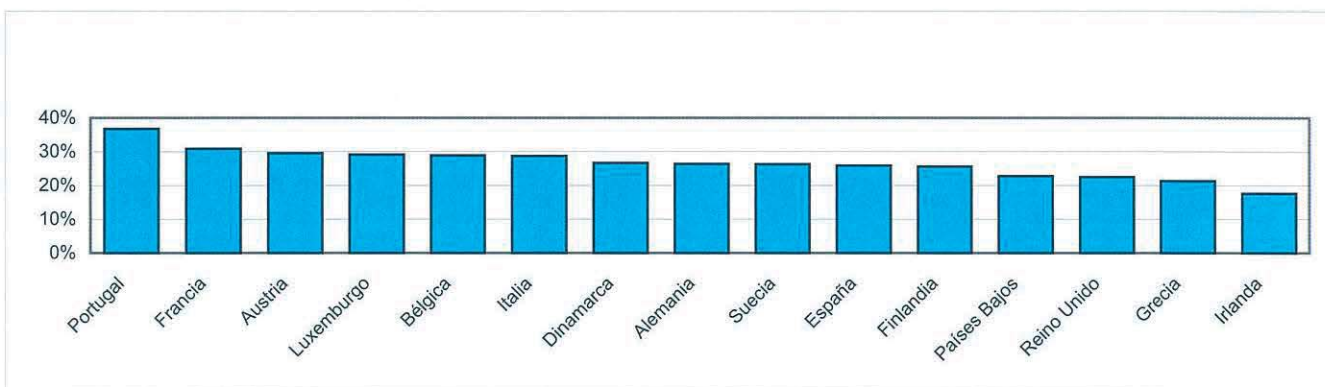

H1.19. Esperanza de vida escolar a los 5 años en los países de la Unión Europea (15 países). Curso 2002-03

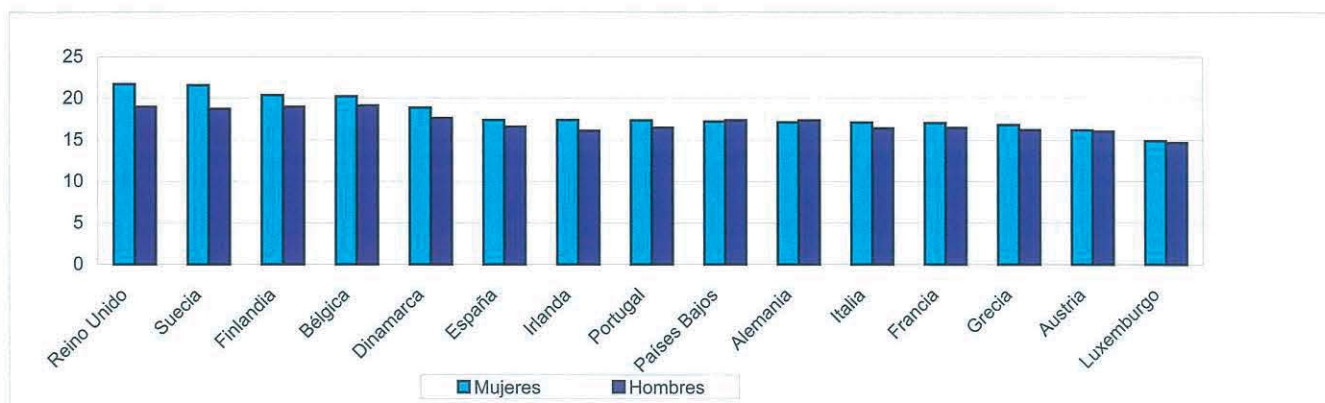
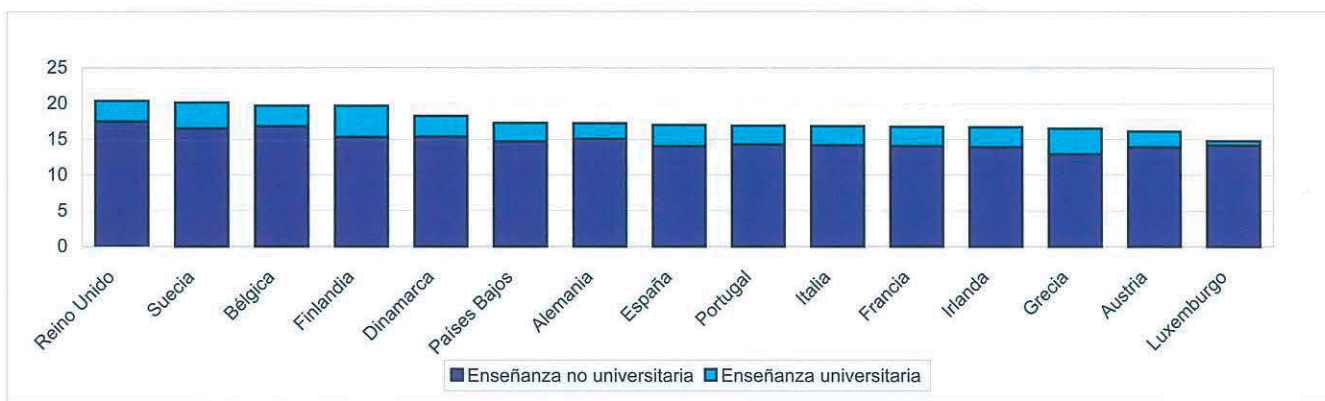



# **I. SERIES E INDICADORES POR COMUNIDAD AUTÓNOMA**

- I1. Series decenales de Enseñanza de Régimen General  
no universitarias. 1994-95 a 2003-04**



### 11.0. Contenido, notas explicativas y fuentes de información

---

Se presenta en este capítulo un resumen estadístico de la evolución de las enseñanzas de Régimen General no universitarias en los últimos diez años, hasta 2003-04, en cada comunidad autónoma y en el conjunto de España.

La información que se presenta está referida al alumnado matriculado, profesorado y unidades escolares, presentando tanto datos brutos como indicadores estadísticos derivados de la información de base.

Se realizan las siguientes precisiones técnicas sobre los datos estadísticos de alumnado matriculado:

- Las *tasas brutas de escolaridad* por nivel de enseñanza, se definen como la relación entre el total de alumnado de cualquier edad matriculado en el nivel considerado, y la población del grupo de "edad teórica" de cursar el nivel considerado.
- Para el cálculo de los *índices de variación del alumnado matriculado y de la población asociada a cada nivel de enseñanza*, se ha tomado como referencia el curso 1994-95 y el año 1994 para la población. También se toma como referencia el curso 1994-95 para el cálculo del *índice de variación del profesorado*.

*Fuentes de información:*

- *Estadística de la Enseñanza en España niveles no universitarios*. Oficina de Estadística del M.E.C.

# I. SERIES DECENALES DE ENSEÑANZAS DE RÉGIMEN GENERAL NO UNIVERSITARIAS

## 11.1. Datos e indicadores de alumnado matriculado, profesorado y unidades. ESPAÑA

(Continúa)

	1994-95	1995-96	1996-97	1997-98	1998-99	1999-00	2000-01	2001-02	2002-03	2003-04
<b>ALUMNADO MATRICULADO</b>										
<b>TOTAL</b>	<b>7.864.884</b>	<b>7.667.516</b>	<b>7.496.288</b>	<b>7.309.096</b>	<b>7.128.251</b>	<b>6.972.500</b>	<b>6.882.363</b>	<b>6.830.185</b>	<b>6.843.646</b>	<b>6.903.063</b>
E. INFANTIL / PREESCOLAR	1.093.256	1.096.677	1.115.244	1.122.740	1.128.861	1.133.653	1.165.736	1.221.108	1.279.404	1.353.460
E. Infantil Primer ciclo (0-2 años)	63.941	63.884	68.111	72.365	79.504	88.926	99.396	124.081	139.924	166.322
E. Infantil Segundo ciclo (3-5 años)	1.029.315	1.032.793	1.047.133	1.050.375	1.049.357	1.044.727	1.066.340	1.097.027	1.139.480	1.187.138
E. PRIMARIA / E.G.B.	4.063.912	3.849.991	3.137.278	2.615.467	2.562.785	2.524.768	2.491.648	2.474.261	2.474.287	2.479.631
E. Primaria y E.G.B. (Cursos 1º a 6º)	2.922.615	2.779.238	2.682.894	2.615.467	2.562.785	2.524.768	2.491.648	2.474.261	2.474.287	2.479.631
E.G.B. (Cursos 7º y 8º)	1.141.297	1.070.753	454.384	0	0	0	0	0	0	0
EDUCACIÓN ESPECIAL	31.787	30.043	29.236	28.437	27.711	27.337	27.334	27.090	27.057	27.799
E.S.O.	282.837	457.386	1.181.466	1.686.652	1.890.004	1.999.581	1.941.449	1.897.912	1.878.175	1.871.430
E.S.O. Primer ciclo	48.658	95.182	666.260	1.048.961	1.003.462	963.623	949.132	944.891	945.500	951.569
E.S.O. Segundo ciclo	234.179	362.204	515.206	637.691	886.542	1.035.958	992.317	953.021	932.675	919.861
BACHILLERATOS	1.554.862	1.443.955	1.310.341	1.195.500	964.163	797.588	765.871	714.390	679.773	657.400
Bachillerato (1)	69.599	109.398	153.836	258.974	396.217	483.705	601.329	676.107	654.655	626.926
B.U.P. y C.O.U.	1.400.555	1.259.778	1.080.784	880.268	531.032	283.259	137.078	13.142	0	0
Bachillerato Experimental	39.870	31.920	27.257	12.344	693	0	0	0	0	0
B.U.P. y C.O.U. a distancia	44.838	42.859	48.464	43.914	35.269	25.505	15.073	6.010	17	0
Bachillerato a distancia	0	0	0	0	952	5.119	12.391	19.131	25.101	30.474
FORMACIÓN PROFESIONAL	838.230	789.464	722.723	660.300	554.727	489.573	490.325	495.424	504.950	513.343
* F. Profesional (E. Secundaria)	815.190	756.580	667.523	579.639	443.451	341.072	304.580	285.317	273.616	276.587
F.P. I	360.253	301.472	232.113	169.340	69.540	2.644	0	0	0	0
F.P. II	432.178	410.912	369.369	310.110	225.083	146.547	71.019	29.296	859	0
C.F. Grado Medio / Mód. Prof. II (1)	21.442	29.457	48.609	75.766	119.556	158.573	191.456	210.750	224.486	229.005
C.F.G.M./ Mód. Prof. II a distancia	1.317	743	203	150	253	332	555	872	993	1.683
Programas de Garantía Social	0	13.996	17.229	24.273	29.019	32.976	41.550	43.916	46.281	45.899
Curso puente a C. F.G.S.	0	0	0	0	0	0	0	483	997	0
* F. Profesional (E. Superior)	23.040	32.884	55.200	80.661	111.276	148.501	185.745	210.107	231.334	236.756
C.F. Grado Superior / Mód. Prof. III (1)	22.490	32.285	54.465	79.900	110.516	147.875	185.051	208.935	229.755	234.461
C.F.G.S./ Mód. Prof. III a distancia	550	599	735	761	760	626	694	1.172	1.579	2.295
<b>TASAS BRUTAS DE ESCOLARIDAD</b>										
E. Infantil / Preescolar (2) (3 - 5 años)	86,5	87,4	89,7	92,0	93,9	94,7	96,8	98,6	98,9	98,8
E. Primaria, E.G.B. y Primer ciclo E.S.O. (6 - 13 años)	109,7	116,5	104,3	95,4	103,2	108,3	107,4	106,6	105,8	105,3
E. Secundaria y F.P. (3) (14 - 18 años)	84,4	86,4	88,2	90,0	90,6	91,3	91,8	91,1	91,2	91,4
<b>ÍNDICES DE VARIACIÓN DEL ALUMNADO MATRICULADO Y DE LA POBLACIÓN ASOCIADA</b>										
<b>TOTAL</b>										
<b>Alumnado</b>	<b>100,0</b>	<b>97,5</b>	<b>95,3</b>	<b>92,9</b>	<b>90,6</b>	<b>88,7</b>	<b>87,5</b>	<b>86,8</b>	<b>87,0</b>	<b>87,8</b>
<b>Población (3-18 años)</b>	<b>100,0</b>	<b>96,9</b>	<b>93,9</b>	<b>91,0</b>	<b>88,4</b>	<b>86,2</b>	<b>84,4</b>	<b>83,2</b>	<b>83,2</b>	<b>83,4</b>
E. Infantil / Preescolar										
Alumnado	100,0	100,3	102,0	102,7	103,3	103,7	106,6	111,7	117,0	123,8
Población (3 - 5 años)	100,0	99,4	98,2	96,0	93,9	92,7	92,6	93,6	96,9	101,0
E. Primaria, E.G.B. y Primer ciclo E.S.O.										
Alumnado	100,0	95,9	92,5	89,1	86,7	84,8	83,7	83,1	83,2	83,4
Población (6 - 13 años)	100,0	96,4	93,4	91,0	89,2	87,7	86,5	85,8	85,9	86,1
E. Secundaria y F.P. (3)										
Alumnado	100,0	98,8	97,0	94,9	91,6	88,4	85,6	82,3	80,6	79,6
Población (14 - 18 años)	100,0	96,6	92,9	89,0	85,3	81,8	78,7	76,2	74,6	73,5
<b>PORCENTAJE DE ALUMNADO MATRICULADO EN CENTROS DE TITULARIDAD PÚBLICA</b>										
<b>TOTAL</b>	<b>68,7</b>	<b>69,1</b>	<b>69,3</b>	<b>69,2</b>	<b>68,7</b>	<b>68,1</b>	<b>67,7</b>	<b>67,3</b>	<b>67,3</b>	<b>67,4</b>
E. Infantil / Preescolar	66,0	67,2	67,6	67,6	67,7	67,0	66,2	65,5	65,2	64,9
E. Primaria, E.G.B. y Primer ciclo E.S.O.	65,6	65,9	66,2	66,2	66,3	66,3	66,2	66,1	66,4	66,6
E. Secundaria y F.P. (3)	74,8	75,1	75,1	74,7	73,2	71,8	70,9	70,4	70,3	70,5

(1) Incluye Régimen Ordinario y Régimen Adultos.

(2) En este nivel se ha calculado la tasa neta del grupo de edad (3 - 5 años).

(3) Incluye el alumnado de 2º ciclo de ESO, BUP y COU, Bachillerato, Bach. Experimental, F.P., Ciclos Formativos / Módulos Prof. y Prog. de Garantía Social

# I. SERIES DECENALES DE ENSEÑANZAS DE RÉGIMEN GENERAL NO UNIVERSITARIAS

## 11.1. Datos e indicadores de alumnado matriculado, profesorado y unidades. ESPAÑA

(Conclusión)

	1994-95	1995-96	1996-97	1997-98	1998-99	1999-00	2000-01	2001-02	2002-03	2003-04
<b>PROFESORADO (1)</b>										
Todos los Centros	465.884	467.457	485.966	491.696	509.282	521.890	536.501	547.357	555.489	568.852
Centros Públicos	339.949	343.239	358.933	366.154	376.052	385.525	395.156	402.051	407.773	416.996
Centros Privados	125.935	124.218	127.033	125.542	133.230	136.365	141.345	145.306	147.716	151.856
<b>ÍNDICES DE VARIACIÓN DEL PROFESORADO</b>										
Todos los Centros	100,0	100,3	104,3	105,5	109,3	112,0	115,2	117,5	119,2	122,1
Centros Públicos	100,0	101,0	105,6	107,7	110,6	113,4	116,2	118,3	120,0	122,7
Centros Privados	100,0	98,6	100,9	99,7	105,8	108,3	112,2	115,4	117,3	120,6
<b>NÚMERO MEDIO DE ALUMNOS POR PROFESOR</b>										
Todos los Centros	16,9	16,4	15,4	14,9	14,0	13,4	12,8	12,5	12,3	12,1
Centros Públicos	15,9	15,5	14,5	13,9	13,1	12,3	11,8	11,5	11,3	11,2
Centros Privados	19,5	19,0	18,0	17,8	16,6	16,2	15,7	15,3	15,1	14,8
<b>NÚMERO MEDIO DE ALUMNOS POR UNIDAD EN E. INFANTIL / PREESCOLAR, E. PRIMARIA / E.G.B. Y E.S.O.</b>										
<b>TODOS LOS CENTROS</b>										
E. Infantil / Preescolar	21,5	21,2	21,0	20,6	20,1	19,7	19,6	19,6	19,6	19,6
E. Primaria / E.G.B.	24,1	23,4	22,6	21,7	21,4	21,1	20,9	20,8	20,8	20,7
Primer ciclo E.S.O.	29,5	28,6	26,7	26,3	26,0	25,5	25,3	25,3	25,3	25,2
Segundo ciclo E.S.O.	28,2	28,2	28,5	28,0	27,1	26,4	25,9	25,5	24,9	24,6
<b>CENTROS PÚBLICOS</b>										
E. Infantil / Preescolar	20,7	20,6	20,5	20,1	19,6	19,1	19,0	18,9	19,0	19,1
E. Primaria / E.G.B.	22,2	21,7	20,9	20,2	19,9	19,7	19,5	19,4	19,4	19,4
Primer ciclo E.S.O.	25,7	25,9	25,4	24,9	24,6	24,1	24,0	24,0	24,1	24,1
Segundo ciclo E.S.O.	28,0	28,0	28,3	27,7	26,6	25,8	25,1	24,7	24,2	23,9
<b>CENTROS PRIVADOS</b>										
E. Infantil / Preescolar	23,3	22,4	22,1	21,7	21,3	20,9	20,9	20,9	20,9	20,7
E. Primaria / E.G.B.	28,9	27,6	26,7	25,4	25,0	24,6	24,4	24,3	24,3	24,2
Primer ciclo E.S.O.	32,1	31,9	30,0	29,6	28,9	28,5	28,1	28,0	27,8	27,6
Segundo ciclo E.S.O.	30,8	30,2	29,7	29,3	28,6	27,9	27,6	27,3	26,6	26,0

(1) Incluye el profesorado de E. Infantil / Preescolar, E. Primaria / E.G.B., E. Especial, E.S.O., Bachilleratos y Formación Profesional.

# I. SERIES DECENALES DE ENSEÑANZAS DE RÉGIMEN GENERAL NO UNIVERSITARIAS

## 11.2. Datos e indicadores de alumnado matriculado, profesorado y unidades. ANDALUCÍA

(Continúa)

	1994-95	1995-96	1996-97	1997-98	1998-99	1999-00	2000-01	2001-02	2002-03	2003-04
<b>ALUMNADO MATRICULADO</b>										
<b>TOTAL</b>	<b>1.589.070</b>	<b>1.564.851</b>	<b>1.533.252</b>	<b>1.499.533</b>	<b>1.469.596</b>	<b>1.443.016</b>	<b>1.431.566</b>	<b>1.414.842</b>	<b>1.411.307</b>	<b>1.413.039</b>
E. INFANTIL / PREESCOLAR	197.346	198.092	198.477	200.394	209.060	204.121	211.051	221.247	231.400	243.040
E. Infantil Primer ciclo (0-2 años)	1.607	1.694	1.736	1.589	2.102	2.104	2.384	3.112	3.541	4.883
E. Infantil Segundo ciclo (3-5 años)	195.739	196.398	196.741	198.805	206.958	202.017	208.667	218.135	227.859	238.157
E. PRIMARIA / E.G.B.	890.777	857.395	714.134	585.430	575.426	567.483	558.860	548.840	541.665	534.028
E. Primaria y E.G.B. (Cursos 1º a 6º)	652.020	617.816	596.790	585.430	575.426	567.483	558.860	548.840	541.665	534.028
E.G.B. (Cursos 7º y 8º)	238.757	239.579	117.344	0	0	0	0	0	0	0
EDUCACIÓN ESPECIAL	5.938	5.660	5.468	4.818	4.458	4.758	4.941	4.569	4.500	4.593
E.S.O.	67.782	98.835	249.723	372.415	414.903	434.374	422.047	411.660	408.253	408.207
E.S.O. Primer ciclo	13.117	19.283	135.545	232.213	222.264	212.195	211.434	210.029	212.305	213.844
E.S.O. Segundo ciclo	54.665	79.552	114.178	140.202	192.639	222.179	210.613	201.631	195.948	194.363
BACHILLERATOS	280.989	266.117	240.139	220.562	171.947	151.000	149.793	137.955	134.231	127.293
Bachillerato (1)	10.811	22.217	30.056	45.683	62.305	86.451	117.093	134.449	129.910	121.951
B.U.P. y C.O.U.	257.121	234.389	200.193	167.343	104.074	59.723	28.081	0	0	0
Bachillerato Experimental	5.338	736	0	0	0	0	0	0	0	0
B.U.P. y C.O.U. a distancia	7.719	8.775	9.890	7.536	5.568	3.849	1.833	0	0	0
Bachillerato a distancia	0	0	0	0	0	977	2.786	3.506	4.321	5.342
FORMACIÓN PROFESIONAL	146.238	138.752	125.311	115.914	93.802	81.280	84.874	90.571	91.258	95.878
* F. Profesional (E. Secundaria)	143.859	135.448	119.944	108.358	83.518	66.212	63.119	60.310	55.244	57.463
F.P. I	63.604	55.170	44.649	36.357	15.140	0	0	0	0	0
F.P. II	75.886	72.557	63.680	53.914	43.941	32.341	18.235	8.024	0	0
C.F. Grado Medio / Mód. Prof. II (1)	4.369	6.094	9.742	14.668	21.387	29.484	38.006	44.061	47.072	49.649
C.F.G.M./ Mód. Prof. II a distancia	0	0	0	0	0	0	0	0	0	0
Programas de Garantía Social	0	1.627	1.873	3.419	3.050	4.387	6.878	8.225	8.172	7.814
Curso puente a C. F.G.S.	0	0	0	0	0	0	0	0	0	0
* F. Profesional (E. Superior)	2.379	3.304	5.367	7.556	10.284	15.068	21.755	30.261	36.014	38.415
C.F. Grado Superior / Mód. Prof. III (1)	2.379	3.304	5.367	7.556	10.284	15.068	21.755	30.261	36.014	38.305
C.F.G.S./ Mód. Prof. III a distancia	0	0	0	0	0	0	0	0	0	110
<b>TASAS BRUTAS DE ESCOLARIDAD</b>										
E. Infantil / Preescolar (2)										
(3 - 5 años)	73,0	74,1	75,5	78,5	84,4	84,8	89,0	93,6	96,2	97,9
E. Primaria, E.G.B. y Primer ciclo E.S.O.										
(6 - 13 años)	112,2	119,6	108,3	96,8	104,3	109,0	107,9	107,0	106,5	106,5
E. Secundaria y F.P. (3)										
(14 - 18 años)	78,4	80,6	81,9	83,9	83,2	85,1	86,0	85,4	85,4	86,0
<b>ÍNDICES DE VARIACIÓN DEL ALUMNADO MATRICULADO Y DE LA POBLACIÓN ASOCIADA</b>										
<b>TOTAL</b>										
<b>Alumnado</b>	<b>100,0</b>	<b>98,5</b>	<b>96,5</b>	<b>94,4</b>	<b>92,5</b>	<b>90,8</b>	<b>90,1</b>	<b>89,0</b>	<b>88,8</b>	<b>88,9</b>
<b>Población (3-18 años)</b>	<b>100,0</b>	<b>97,7</b>	<b>95,4</b>	<b>93,1</b>	<b>90,8</b>	<b>88,7</b>	<b>86,8</b>	<b>85,2</b>	<b>84,3</b>	<b>83,7</b>
E. Infantil / Preescolar										
Alumnado	100,0	100,4	100,6	101,5	105,9	103,4	106,9	112,1	117,3	123,2
Población (3 - 5 años)	100,0	98,9	97,1	94,4	91,5	88,9	87,5	86,9	88,4	90,8
E. Primaria, E.G.B. y Primer ciclo E.S.O.										
Alumnado	100,0	97,0	94,0	90,5	88,3	86,3	85,2	84,0	83,4	82,7
Población (6 - 13 años)	100,0	97,3	95,0	93,1	91,4	90,0	88,5	87,1	86,0	84,9
E. Secundaria y F.P. (3)										
Alumnado	100,0	100,5	99,5	98,9	95,1	94,3	92,4	89,3	87,5	86,6
Población (14 - 18 años)	100,0	97,8	95,3	92,5	89,7	86,8	84,2	81,9	80,3	79,0
<b>PORCENTAJE DE ALUMNADO MATRICULADO EN CENTROS DE TITULARIDAD PÚBLICA</b>										
<b>TOTAL</b>	<b>77,2</b>	<b>77,4</b>	<b>77,6</b>	<b>77,4</b>	<b>77,0</b>	<b>76,5</b>	<b>76,2</b>	<b>76,1</b>	<b>76,1</b>	<b>76,0</b>
E. Infantil / Preescolar	77,5	77,7	78,1	78,0	78,7	78,1	78,4	78,6	78,5	78,3
E. Primaria, E.G.B. y Primer ciclo E.S.O.	75,2	75,3	75,5	75,3	75,2	75,2	75,2	75,1	75,2	75,3
E. Secundaria y F.P. (3)	81,3	81,5	81,6	81,2	79,5	78,3	77,3	76,9	76,7	76,4

(1) Incluye Régimen Ordinario y Régimen Adultos

(2) En este nivel se ha calculado la tasa neta del grupo de edad (3 - 5 años)

(3) Incluye el alumnado de 2º ciclo de ESO, BUP y COU, Bachillerato, Bach. Experimental, F.P., Ciclos Formativos / Módulos Prof. y Prog. de Garantía Social



# I. SERIES DECENALES DE ENSEÑANZAS DE RÉGIMEN GENERAL NO UNIVERSITARIAS

## 11.2. Datos e indicadores de alumnado matriculado, profesorado y unidades. ANDALUCÍA

(Conclusión)

	1994-95	1995-96	1996-97	1997-98	1998-99	1999-00	2000-01	2001-02	2002-03	2003-04
<b>PROFESORADO (1)</b>										
Todos los Centros	81.210	82.496	87.181	89.600	90.504	92.386	98.391	98.722	99.173	102.614
Centros Públicos	66.010	66.818	71.092	72.999	73.391	74.603	79.643	79.847	80.363	83.061
Centros Privados	15.200	15.678	16.089	16.601	17.113	17.783	18.748	18.875	18.810	19.553
<b>ÍNDICES DE VARIACIÓN DEL PROFESORADO</b>										
Todos los Centros	100,0	101,6	107,4	110,3	111,4	113,8	121,2	121,6	122,1	126,4
Centros Públicos	100,0	101,2	107,7	110,6	111,2	113,0	120,7	121,0	121,7	125,8
Centros Privados	100,0	103,1	105,8	109,2	112,6	117,0	123,3	124,2	123,8	128,6
<b>NÚMERO MEDIO DE ALUMNOS POR PROFESOR</b>										
Todos los Centros	19,6	19,0	17,6	16,7	16,2	15,6	14,5	14,3	14,2	13,8
Centros Públicos	18,6	18,2	16,8	15,9	15,4	14,8	13,7	13,5	13,4	13,0
Centros Privados	23,7	22,4	21,2	20,3	19,7	19,0	18,1	17,9	17,9	17,2
<b>NÚMERO MEDIO DE ALUMNOS POR UNIDAD EN E. INFANTIL / PREESCOLAR, E. PRIMARIA / E.G.B. Y E.S.O.</b>										
<b>TODOS LOS CENTROS</b>										
E. Infantil / Preescolar	25,5	25,0	24,3	23,8	23,1	22,3	22,1	22,1	21,8	21,4
E. Primaria / E.G.B.	25,5	24,9	24,1	23,1	22,8	22,5	22,3	22,2	22,1	21,7
Primer ciclo E.S.O.	30,2	30,7	27,3	27,2	27,2	26,7	26,8	27,0	27,0	26,9
Segundo ciclo E.S.O.	28,8	28,7	28,8	29,2	28,2	28,0	27,9	28,0	27,5	26,7
<b>CENTROS PÚBLICOS</b>										
E. Infantil / Preescolar	24,4	24,1	23,4	23,0	22,4	21,7	21,5	21,6	21,3	21,0
E. Primaria / E.G.B.	24,1	23,5	22,8	21,8	21,6	21,4	21,2	21,1	21,1	20,7
Primer ciclo E.S.O.	26,3	26,4	25,7	25,8	25,9	25,5	25,8	25,9	26,0	26,0
Segundo ciclo E.S.O.	28,4	28,4	28,5	28,8	27,6	27,4	27,1	27,3	26,8	25,9
<b>CENTROS PRIVADOS</b>										
E. Infantil / Preescolar	30,1	28,9	28,1	27,3	26,2	24,9	24,7	24,2	23,8	23,1
E. Primaria / E.G.B.	31,3	30,3	29,1	28,0	27,5	26,6	26,1	26,2	25,8	25,4
Primer ciclo E.S.O.	33,1	33,7	33,1	32,4	31,5	31,0	30,6	30,9	30,6	30,6
Segundo ciclo E.S.O.	32,7	30,6	31,1	31,9	30,6	29,7	30,2	30,1	29,6	29,0

(1) Incluye el profesorado de E. Infantil / Preescolar, E. Primaria / E.G.B., E. Especial, E.S.O., Bachilleratos y Formación Profesional.

# I. SERIES DECENALES DE ENSEÑANZAS DE RÉGIMEN GENERAL NO UNIVERSITARIAS

## 11.3. Datos e indicadores de alumnado matriculado, profesorado y unidades. ARAGÓN

(Continúa)

	1994-95	1995-96	1996-97	1997-98	1998-99	1999-00	2000-01	2001-02	2002-03	2003-04
<b>ALUMNADO MATRICULADO</b>										
<b>TOTAL</b>	<b>202.323</b>	<b>197.552</b>	<b>191.804</b>	<b>187.108</b>	<b>182.763</b>	<b>179.065</b>	<b>176.289</b>	<b>174.791</b>	<b>175.202</b>	<b>182.574</b>
E. INFANTIL / PREESCOLAR	28.224	28.493	28.569	28.581	28.369	28.624	29.051	29.743	31.191	38.737
E. Infantil Primer ciclo (0-2 años)	545	462	502	448	569	698	943	1.297	1.699	8.097
E. Infantil Segundo ciclo (3-5 años)	27.679	28.031	28.067	28.133	27.800	27.926	28.108	28.446	29.492	30.640
E. PRIMARIA / E.G.B.	98.871	92.763	71.715	65.138	64.116	63.146	62.529	62.446	63.376	64.006
E. Primaria y E.G.B. (Cursos 1º a 6º)	71.812	69.364	66.895	65.138	64.116	63.146	62.529	62.446	63.376	64.006
E.G.B. (Cursos 7º y 8º)	27.059	23.399	4.820	0	0	0	0	0	0	0
EDUCACIÓN ESPECIAL	733	714	707	722	719	710	727	730	762	753
E.S.O.	10.615	18.837	42.102	47.541	49.061	50.379	49.022	48.133	47.161	46.830
E.S.O. Primer ciclo	2.532	4.621	22.323	26.686	25.708	24.891	24.284	24.234	23.898	23.924
E.S.O. Segundo ciclo	8.083	14.216	19.779	20.855	23.353	25.488	24.738	23.899	23.263	22.906
BACHILLERATOS	40.242	34.257	28.538	26.857	24.012	20.892	19.822	18.524	17.767	17.010
Bachillerato (1)	3.363	4.061	5.662	10.178	14.165	15.412	16.808	17.543	16.991	16.296
B.U.P. y C.O.U.	35.400	28.813	21.506	15.190	8.561	4.422	2.025	95	0	0
Bachillerato Experimental	0	0	0	0	0	0	0	0	0	0
B.U.P. y C.O.U. a distancia	1.479	1.383	1.370	1.489	1.240	794	432	195	0	0
Bachillerato a distancia	0	0	0	0	46	264	557	691	776	714
FORMACIÓN PROFESIONAL	23.638	22.488	20.173	18.269	16.486	15.314	15.138	15.215	14.945	15.238
* F. Profesional (E. Secundaria)	23.061	21.448	18.534	16.054	13.405	10.703	9.285	8.784	8.231	8.300
F.P. I	10.002	8.100	5.524	3.405	1.461	0	0	0	0	0
F.P. II	12.042	11.561	10.464	8.739	5.929	3.607	1.586	481	0	0
C.F. Grado Medio / Mód. Prof. II (1)	809	1.096	1.613	2.801	4.739	5.954	6.175	6.534	6.371	6.436
C.F.G.M./ Mód. Prof. II a distancia	208	85	26	0	0	48	72	107	128	162
Programas de Garantía Social	0	606	907	1.109	1.276	1.094	1.452	1.662	1.732	1.702
Curso puente a C. F.G.S.	0	0	0	0	0	0	0	0	0	0
* F. Profesional (E. Superior)	577	1.040	1.639	2.215	3.081	4.611	5.853	6.431	6.714	6.938
C.F. Grado Superior / Mód. Prof. III (1)	577	1.040	1.639	2.215	3.081	4.561	5.742	6.352	6.714	6.838
C.F.G.S./ Mód. Prof. III a distancia	0	0	0	0	0	50	111	79	0	100
<b>TASAS BRUTAS DE ESCOLARIDAD</b>										
E. Infantil / Preescolar (2)										
(3 - 5 años)	92,1	93,7	94,8	95,8	96,2	97,3	98,3	99,2	100,0	100,0
E. Primaria, E.G.B. y Primer ciclo E.S.O.										
(6 - 13 años)	105,8	115,6	102,2	98,6	102,4	105,6	105,6	105,5	105,4	105,2
E. Secundaria y F.P. (3)										
(14 - 18 años)	87,5	89,8	90,8	91,9	93,4	94,7	95,5	95,4	94,7	94,9
<b>ÍNDICES DE VARIACIÓN DEL ALUMNADO MATRICULADO Y DE LA POBLACIÓN ASOCIADA</b>										
<b>TOTAL</b>										
<b>Alumnado</b>	<b>100,0</b>	<b>97,6</b>	<b>94,8</b>	<b>92,5</b>	<b>90,3</b>	<b>88,5</b>	<b>87,1</b>	<b>86,4</b>	<b>86,6</b>	<b>90,2</b>
<b>Población (3-18 años)</b>	<b>100,0</b>	<b>96,8</b>	<b>93,5</b>	<b>90,5</b>	<b>87,8</b>	<b>85,4</b>	<b>83,5</b>	<b>82,2</b>	<b>82,0</b>	<b>82,2</b>
E. Infantil / Preescolar										
Alumnado	100,0	101,0	101,2	101,3	100,5	101,4	102,9	105,4	110,5	137,2
Población (3 - 5 años)	100,0	99,5	98,6	97,7	96,2	95,5	95,2	95,4	97,6	100,8
E. Primaria, E.G.B. y Primer ciclo E.S.O.										
Alumnado	100,0	96,0	92,7	90,6	88,6	86,8	85,6	85,5	86,1	86,7
Población (6 - 13 años)	100,0	96,6	93,4	91,0	89,2	87,5	86,3	85,4	85,8	86,2
E. Secundaria y F.P. (3)										
Alumnado	100,0	98,6	95,2	91,7	88,7	85,7	83,0	80,1	77,8	76,6
Población (14 - 18 años)	100,0	96,1	91,8	87,4	83,2	79,3	76,1	73,5	71,9	70,7
<b>PORCENTAJE DE ALUMNADO MATRICULADO EN CENTROS DE TITULARIDAD PÚBLICA</b>										
<b>TOTAL</b>	<b>62,7</b>	<b>63,4</b>	<b>63,5</b>	<b>63,9</b>	<b>63,3</b>	<b>62,8</b>	<b>62,8</b>	<b>62,7</b>	<b>63,0</b>	<b>62,9</b>
E. Infantil / Preescolar	64,2	65,9	66,3	66,8	66,3	65,5	64,3	63,5	63,3	59,9
E. Primaria, E.G.B. y Primer ciclo E.S.O.	59,2	59,4	59,7	60,5	60,7	60,9	61,3	61,6	62,3	63,2
E. Secundaria y F.P. (3)	67,3	68,1	67,7	67,8	66,0	64,3	64,4	64,1	64,4	65,0

(1) Incluye Régimen Ordinario y Régimen Adultos

(2) En este nivel se ha calculado la tasa neta del grupo de edad (3 - 5 años)

(3) Incluye el alumnado de 2º ciclo de ESO, BUP y COU, Bachillerato, Bach. Experimental, F.P., Ciclos Formativos / Módulos Prof. y Prog. de Garantía Social

# I. SERIES DECENALES DE ENSEÑANZAS DE RÉGIMEN GENERAL NO UNIVERSITARIAS

## 11.3. Datos e indicadores de alumnado matriculado, profesorado y unidades. ARAGÓN

(Conclusión)

	1994-95	1995-96	1996-97	1997-98	1998-99	1999-00	2000-01	2001-02	2002-03	2003-04
--	---------	---------	---------	---------	---------	---------	---------	---------	---------	---------

### PROFESORADO (1)

Todos los Centros	13.234	13.524	13.534	13.747	14.212	14.576	15.102	15.363	15.573	16.226
Centros Públicos	9.287	9.620	9.872	10.043	10.232	10.527	10.936	11.100	11.260	11.530
Centros Privados	3.947	3.904	3.662	3.704	3.980	4.049	4.166	4.263	4.313	4.696

### ÍNDICES DE VARIACIÓN DEL PROFESORADO

Todos los Centros	100,0	102,2	102,3	103,9	107,4	110,1	114,1	116,1	117,7	122,6
Centros Públicos	100,0	103,6	106,3	108,1	110,2	113,4	117,8	119,5	121,2	124,2
Centros Privados	100,0	98,9	92,8	93,8	100,8	102,6	105,5	108,0	109,3	119,0

### NÚMERO MEDIO DE ALUMNOS POR PROFESOR

Todos los Centros	15,3	14,6	14,2	13,6	12,9	12,3	11,7	11,4	11,3	11,3
Centros Públicos	13,7	13,1	12,4	12,0	11,4	10,7	10,2	9,9	9,8	10,0
Centros Privados	19,0	18,4	19,0	18,1	16,7	16,4	15,7	15,2	14,9	14,3

### NÚMERO MEDIO DE ALUMNOS POR UNIDAD EN E. INFANTIL / PREESCOLAR, E. PRIMARIA / E.G.B. Y E.S.O.

#### TODOS LOS CENTROS

E. Infantil / Preescolar	21,2	21,3	21,0	20,8	20,6	20,1	19,4	18,8	19,0	18,0
E. Primaria / E.G.B.	22,1	21,6	20,2	19,5	19,2	18,8	18,4	18,4	18,5	18,5
Primer ciclo E.S.O.	27,2	27,3	28,1	27,0	26,3	25,3	24,4	24,3	24,3	24,1
Segundo ciclo E.S.O.	26,5	27,6	27,5	26,9	26,5	25,7	25,0	25,5	24,5	23,5

#### CENTROS PÚBLICOS

E. Infantil / Preescolar	19,3	19,8	19,9	19,7	19,7	19,1	18,3	17,7	18,2	17,7
E. Primaria / E.G.B.	19,4	19,1	17,5	17,3	17,0	16,7	16,3	16,2	16,5	16,6
Primer ciclo E.S.O.	24,2	25,5	27,4	25,9	25,5	24,3	22,9	22,7	23,0	23,1
Segundo ciclo E.S.O.	26,5	27,4	27,5	26,8	26,2	25,2	24,3	25,2	23,8	22,7

#### CENTROS PRIVADOS

E. Infantil / Preescolar	25,8	24,8	23,6	23,3	22,6	22,2	21,7	21,2	20,7	18,4
E. Primaria / E.G.B.	27,9	27,0	25,6	24,2	24,0	23,6	23,4	23,4	23,5	23,3
Primer ciclo E.S.O.	28,3	28,5	29,7	28,7	27,5	26,8	26,8	27,2	26,4	25,9
Segundo ciclo E.S.O.	0,0	29,0	27,7	27,2	27,2	26,5	26,3	26,0	25,5	24,8

(1) Incluye el profesorado de E. Infantil / Preescolar, E. Primaria / E.G.B., E. Especial, E.S.O., Bachilleratos y Formación Profesional.

# I. SERIES DECENALES DE ENSEÑANZAS DE RÉGIMEN GENERAL NO UNIVERSITARIAS

## I1.4. Datos e indicadores de alumnado matriculado, profesorado y unidades. ASTURIAS (Principado de)

(Continúa)

	1994-95	1995-96	1996-97	1997-98	1998-99	1999-00	2000-01	2001-02	2002-03	2003-04
<b>ALUMNADO MATRICULADO</b>										
<b>TOTAL</b>	<b>192.251</b>	<b>184.164</b>	<b>176.570</b>	<b>168.869</b>	<b>160.523</b>	<b>153.252</b>	<b>146.533</b>	<b>139.945</b>	<b>135.230</b>	<b>131.041</b>
E. INFANTIL / PREESCOLAR	20.962	21.253	21.170	20.425	19.821	19.825	19.845	19.692	19.905	20.493
E. Infantil Primer ciclo (0-2 años)	170	137	228	221	211	368	359	376	413	496
E. Infantil Segundo ciclo (3-5 años)	20.792	21.116	20.942	20.204	19.610	19.457	19.486	19.316	19.492	19.997
E. PRIMARIA / E.G.B.	93.566	86.561	63.925	53.326	50.602	48.257	46.343	44.916	44.046	43.137
E. Primaria y E.G.B. (Cursos 1º a 6º)	65.251	60.554	56.599	53.326	50.602	48.257	46.343	44.916	44.046	43.137
E.G.B. (Cursos 7º y 8º)	28.315	26.007	7.326	0	0	0	0	0	0	0
EDUCACIÓN ESPECIAL	673	621	635	609	619	560	541	528	507	499
E.S.O.	12.762	17.215	39.561	47.305	47.550	46.940	43.774	40.996	38.609	36.698
E.S.O. Primer ciclo	1.392	1.953	19.102	24.678	23.175	21.748	20.196	18.860	17.992	17.443
E.S.O. Segundo ciclo	11.370	15.262	20.459	22.627	24.375	25.192	23.578	22.136	20.617	19.255
BACHILLERATOS	44.598	39.771	33.612	29.753	25.982	22.441	20.691	18.541	17.213	16.137
Bachillerato (1)	4.322	5.965	7.818	10.931	14.866	16.501	17.733	17.941	16.751	15.631
B.U.P. y C.O.U.	39.101	32.715	24.792	18.001	10.453	5.282	2.399	24	0	0
Bachillerato Experimental	0	0	0	0	0	0	0	0	0	0
B.U.P. y C.O.U. a distancia	1.175	1.091	1.002	821	580	418	228	113	0	0
Bachillerato a distancia	0	0	0	0	83	240	331	463	462	506
FORMACIÓN PROFESIONAL	19.690	18.743	17.667	17.451	15.949	15.229	15.339	15.272	14.950	14.077
* F. Profesional (E. Secundaria)	18.769	17.082	14.490	13.088	10.821	9.123	7.879	6.948	6.691	6.208
F.P. I	6.092	4.906	3.167	1.631	542	0	0	0	0	0
F.P. II	11.413	10.170	8.319	7.013	4.596	2.488	920	209	0	0
C.F. Grado Medio / Mód. Prof. II (1)	1.169	1.485	2.539	3.463	4.547	5.276	5.765	5.677	5.680	5.642
C.F.G.M./ Mód. Prof. II a distancia	95	22	0	0	0	0	33	26	0	0
Programas de Garantía Social	0	499	465	981	1.136	1.359	1.161	1.036	1.011	566
Curso puente a C. F.G.S.	0	0	0	0	0	0	0	0	0	0
* F. Profesional (E. Superior)	921	1.661	3.177	4.363	5.128	6.106	7.460	8.324	8.259	7.869
C.F. Grado Superior / Mód. Prof. III (1)	921	1.661	3.177	4.363	5.128	6.106	7.460	8.324	8.259	7.869
C.F.G.S./ Mód. Prof. III a distancia	0	0	0	0	0	0	0	0	0	0
<b>TASAS BRUTAS DE ESCOLARIDAD</b>										
E. Infantil / Preescolar (2)										
(3 - 5 años)	90,2	93,9	96,2	97,0	97,7	99,3	100,0	100,0	99,5	98,8
E. Primaria, E.G.B. y Primer ciclo E.S.O.										
(6 - 13 años)	110,7	126,3	111,0	105,4	109,5	112,7	112,2	111,9	111,1	109,5
E. Secundaria y F.P. (3)										
(14 - 18 años)	96,5	98,6	101,1	104,2	105,0	105,5	105,9	105,3	105,1	104,1
<b>ÍNDICES DE VARIACIÓN DEL ALUMNADO MATRICULADO Y DE LA POBLACIÓN ASOCIADA</b>										
<b>TOTAL</b>										
<b>Alumnado</b>	<b>100,0</b>	<b>95,8</b>	<b>91,8</b>	<b>87,8</b>	<b>83,5</b>	<b>79,7</b>	<b>76,2</b>	<b>72,8</b>	<b>70,3</b>	<b>68,2</b>
<b>Población (3-18 años)</b>	<b>100,0</b>	<b>95,0</b>	<b>90,1</b>	<b>85,4</b>	<b>81,0</b>	<b>77,1</b>	<b>73,7</b>	<b>70,7</b>	<b>68,4</b>	<b>66,6</b>
E. Infantil / Preescolar										
Alumnado	100,0	101,4	101,0	97,4	94,6	94,6	94,7	93,9	95,0	97,8
Población (3 - 5 años)	100,0	97,6	94,4	90,4	87,1	85,0	83,9	83,6	85,0	87,8
E. Primaria, E.G.B. y Primer ciclo E.S.O.										
Alumnado	100,0	93,2	87,4	82,1	77,7	73,7	70,1	67,2	65,3	63,8
Población (6 - 13 años)	100,0	94,0	88,6	84,0	79,8	75,9	72,6	69,8	67,8	66,4
E. Secundaria y F.P. (3)										
Alumnado	100,0	97,5	94,8	92,3	87,6	83,1	78,8	73,9	69,8	65,4
Población (14 - 18 años)	100,0	95,4	90,5	85,5	80,6	76,0	71,8	67,8	64,0	60,6
<b>PORCENTAJE DE ALUMNADO MATRICULADO EN CENTROS DE TITULARIDAD PÚBLICA</b>										
<b>TOTAL</b>	<b>73,8</b>	<b>74,0</b>	<b>73,9</b>	<b>73,8</b>	<b>72,7</b>	<b>71,3</b>	<b>70,2</b>	<b>69,5</b>	<b>69,3</b>	<b>69,3</b>
E. Infantil / Preescolar	72,2	73,1	73,3	73,7	72,7	70,8	69,1	68,3	67,9	67,5
E. Primaria, E.G.B. y Primer ciclo E.S.O.	69,0	68,9	68,4	68,1	67,3	67,0	66,7	66,6	66,7	66,8
E. Secundaria y F.P. (3)	80,6	80,7	80,7	80,4	78,9	76,5	74,8	73,4	73,1	73,3

(1) Incluye Régimen Ordinario y Régimen Adultos.

(2) En este nivel se ha calculado la tasa neta del grupo de edad (3 - 5 años).

(3) Incluye el alumnado de 2º ciclo de ESO, BUP y COU, Bachillerato, Bach. Experimental, F.P., Ciclos Formativos / Módulos Prof. y Prog. de Garantía Social

# I. SERIES DECENALES DE ENSEÑANZAS DE RÉGIMEN GENERAL NO UNIVERSITARIAS

## 11.4. Datos e indicadores de alumnado matriculado, profesorado y unidades. ASTURIAS (Principado de)

(Conclusión)

	1994-95	1995-96	1996-97	1997-98	1998-99	1999-00	2000-01	2001-02	2002-03	2003-04
<b>PROFESORADO (1)</b>										
Todos los Centros	12.694	12.618	12.652	12.465	12.868	12.734	13.004	13.086	13.454	13.104
Centros Públicos	10.248	10.237	10.296	10.137	10.246	10.049	10.277	10.260	10.641	10.330
Centros Privados	2.446	2.381	2.356	2.328	2.622	2.685	2.727	2.826	2.813	2.774
<b>ÍNDICES DE VARIACIÓN DEL PROFESORADO</b>										
Todos los Centros	100,0	99,4	99,7	98,2	101,4	100,3	102,4	103,1	106,0	103,2
Centros Públicos	100,0	99,9	100,5	98,9	100,0	98,1	100,3	100,1	103,8	100,8
Centros Privados	100,0	97,3	96,3	95,2	107,2	109,8	111,5	115,5	115,0	113,4
<b>NÚMERO MEDIO DE ALUMNOS POR PROFESOR</b>										
Todos los Centros	15,1	14,6	14,0	13,5	12,5	12,0	11,3	10,7	10,1	10,0
Centros Públicos	13,9	13,3	12,7	12,3	11,4	10,9	10,0	9,5	8,8	8,8
Centros Privados	20,4	20,0	19,5	18,9	16,7	16,3	15,9	15,0	14,7	14,4
<b>NÚMERO MEDIO DE ALUMNOS POR UNIDAD EN E. INFANTIL / PREESCOLAR, E. PRIMARIA / E.G.B. Y E.S.O.</b>										
<b>TODOS LOS CENTROS</b>										
E. Infantil / Preescolar	20,5	20,8	20,2	19,9	19,5	19,0	18,2	18,3	18,2	18,3
E. Primaria / E.G.B.	22,4	21,5	20,0	19,0	18,4	18,1	17,6	17,5	17,5	17,8
Primer ciclo E.S.O.	26,8	26,0	26,4	25,8	25,2	24,7	23,6	23,5	22,5	22,4
Segundo ciclo E.S.O.	27,0	27,5	28,0	27,7	26,6	25,8	25,4	24,9	23,5	23,2
<b>CENTROS PÚBLICOS</b>										
E. Infantil / Preescolar	19,1	19,7	19,3	19,1	18,6	18,3	17,1	17,1	17,1	17,1
E. Primaria / E.G.B.	20,4	19,8	18,0	17,3	16,8	16,5	16,0	15,8	15,9	16,2
Primer ciclo E.S.O.	22,8	23,7	25,7	24,5	23,9	23,4	22,0	21,7	20,7	20,7
Segundo ciclo E.S.O.	27,0	27,5	28,0	27,6	26,4	25,4	24,7	23,9	21,8	21,7
<b>CENTROS PRIVADOS</b>										
E. Infantil / Preescolar	25,4	24,4	23,2	22,6	22,0	20,7	21,2	21,6	21,1	21,4
E. Primaria / E.G.B.	28,5	26,9	25,5	24,1	23,1	22,4	22,1	22,3	22,4	22,5
Primer ciclo E.S.O.	30,7	28,9	29,1	29,0	28,1	27,7	27,3	27,7	26,8	26,2
Segundo ciclo E.S.O.	0,0	27,5	27,8	29,0	27,6	27,0	27,1	27,5	27,4	26,8

(1) Incluye el profesorado de E. Infantil / Preescolar, E. Primaria / E.G.B., E. Especial, E.S.O., Bachilleratos y Formación Profesional.

# I. SERIES DECENALES DE ENSEÑANZAS DE RÉGIMEN GENERAL NO UNIVERSITARIAS

## I1.5. Datos e indicadores de alumnado matriculado, profesorado y unidades. BALEARS (ILLES)

(Continúa)

	1994-95	1995-96	1996-97	1997-98	1998-99	1999-00	2000-01	2001-02	2002-03	2003-04
<b>ALUMNADO MATRICULADO</b>										
<b>TOTAL</b>	<b>143.624</b>	<b>142.384</b>	<b>141.758</b>	<b>142.010</b>	<b>141.115</b>	<b>140.397</b>	<b>142.251</b>	<b>143.511</b>	<b>145.012</b>	<b>147.473</b>
E. INFANTIL / PREESCOLAR	20.719	22.063	23.169	23.982	24.449	25.306	26.589	27.656	28.379	29.994
E. Infantil Primer ciclo (0-2 años)	737	967	946	1.279	1.341	1.385	1.733	1.805	1.492	1.887
E. Infantil Segundo ciclo (3-5 años)	19.982	21.096	22.223	22.703	23.108	23.921	24.856	25.851	26.887	28.107
E. PRIMARIA / E.G.B.	80.008	77.419	64.165	55.294	55.600	55.754	55.849	56.505	56.963	57.166
E. Primaria y E.G.B. (Cursos 1º a 6º)	57.779	56.291	55.378	55.294	55.600	55.754	55.849	56.505	56.963	57.166
E.G.B. (Cursos 7º y 8º)	22.229	21.128	8.787	0	0	0	0	0	0	0
EDUCACIÓN ESPECIAL	522	523	497	490	467	465	465	489	486	509
E.S.O.	10.742	13.609	28.975	38.773	39.821	39.702	39.758	39.640	40.063	40.300
E.S.O. Primer ciclo	1.089	1.858	13.718	21.697	20.804	20.023	20.455	20.425	20.784	21.237
E.S.O. Segundo ciclo	9.653	11.751	15.257	17.076	19.017	19.679	19.303	19.215	19.279	19.063
BACHILLERATOS	23.922	22.075	18.813	17.332	14.952	13.418	13.030	12.160	11.766	11.706
Bachillerato (1)	3.911	5.019	5.551	7.100	9.083	10.312	11.252	11.456	11.168	10.942
B.U.P. y C.O.U.	18.513	15.571	11.772	8.901	4.946	2.325	997	99	0	0
Bachillerato Experimental	0	0	0	0	0	0	0	0	0	0
B.U.P. y C.O.U. a distancia	1.498	1.485	1.490	1.331	923	781	622	94	0	0
Bachillerato a distancia	0	0	0	0	0	0	159	511	598	764
FORMACIÓN PROFESIONAL	7.711	6.695	6.139	6.139	5.826	5.752	6.560	7.061	7.355	7.798
* F. Profesional (E. Secundaria)	7.217	5.931	5.061	4.588	3.965	3.849	4.461	4.810	4.936	5.577
F.P. I	2.318	1.789	1.360	686	184	0	0	0	0	0
F.P. II	3.826	2.588	1.738	1.016	480	265	156	68	0	0
C.F. Grado Medio / Mód. Prof. II (1)	1.050	1.225	1.763	2.486	2.903	3.184	3.515	3.794	4.259	4.288
C.F.G.M./ Mód. Prof. II a distancia	23	15	0	0	0	0	0	0	0	0
Programas de Garantía Social	0	314	200	400	398	400	790	948	677	1.289
Curso puente a C. F.G.S.	0	0	0	0	0	0	0	0	0	0
* F. Profesional (E. Superior)	494	764	1.078	1.551	1.861	1.903	2.099	2.251	2.419	2.221
C.F. Grado Superior / Mód. Prof. III (1)	394	698	993	1.461	1.774	1.859	2.099	2.251	2.419	2.221
C.F.G.S./ Mód. Prof. III a distancia	100	66	85	90	87	44	0	0	0	0

### TASAS BRUTAS DE ESCOLARIDAD

E. Infantil / Preescolar (2)										
(3 - 5 años)	80,3	83,5	88,6	92,5	94,5	96,6	98,1	99,1	97,8	96,4
E. Primaria, E.G.B. y Primer ciclo E.S.O.										
(6 - 13 años)	112,7	125,6	112,9	103,0	105,3	105,7	104,4	104,5	102,5	100,5
E. Secundaria y F.P. (3)										
(14 - 18 años)	73,0	73,1	74,3	76,8	76,8	76,2	77,1	76,9	76,2	76,0

### ÍNDICES DE VARIACIÓN DEL ALUMNADO MATRICULADO Y DE LA POBLACIÓN ASOCIADA

<b>TOTAL</b>										
<b>Alumnado</b>	<b>100,0</b>	<b>99,1</b>	<b>98,7</b>	<b>98,9</b>	<b>98,3</b>	<b>97,8</b>	<b>99,0</b>	<b>99,9</b>	<b>101,0</b>	<b>102,7</b>
<b>Población (3-18 años)</b>	<b>100,0</b>	<b>98,9</b>	<b>97,5</b>	<b>96,2</b>	<b>95,9</b>	<b>95,9</b>	<b>96,3</b>	<b>96,8</b>	<b>99,3</b>	<b>101,5</b>
E. Infantil / Preescolar										
Alumnado	100,0	106,5	111,8	115,7	118,0	122,1	128,3	133,5	137,0	144,8
Población (3 - 5 años)	100,0	101,6	100,8	98,7	98,3	99,5	101,9	104,8	110,5	117,2
E. Primaria, E.G.B. y Primer ciclo E.S.O.										
Alumnado	100,0	97,8	96,0	94,9	94,2	93,4	94,1	94,9	95,9	96,7
Población (6 - 13 años)	100,0	98,6	97,7	97,7	98,5	99,2	100,0	100,7	103,4	105,4
E. Secundaria y F.P. (3)										
Alumnado	100,0	98,1	97,4	98,2	96,4	94,1	94,2	93,1	93,0	93,4
Población (14 - 18 años)	100,0	98,1	95,7	93,3	91,7	90,2	89,2	88,3	89,1	89,8

### PORCENTAJE DE ALUMNADO MATRICULADO EN CENTROS DE TITULARIDAD PÚBLICA

<b>TOTAL</b>	<b>61,2</b>	<b>62,1</b>	<b>62,9</b>	<b>63,0</b>	<b>62,2</b>	<b>61,0</b>	<b>61,0</b>	<b>61,3</b>	<b>61,9</b>	<b>62,3</b>
E. Infantil / Preescolar	57,9	59,6	60,8	59,9	59,3	57,8	57,2	58,0	58,6	59,4
E. Primaria, E.G.B. y Primer ciclo E.S.O.	54,9	55,7	56,5	57,3	57,9	58,1	59,0	59,8	60,6	61,0
E. Secundaria y F.P. (3)	76,7	77,3	77,7	76,8	72,9	69,3	68,4	67,4	67,6	67,7

(1) Incluye Régimen Ordinario y Régimen Adultos.

(2) En este nivel se ha calculado la tasa neta del grupo de edad (3 - 5 años).

(3) Incluye el alumnado de 2º ciclo de ESO, BUP y COU, Bachillerato, Bach. Experimental, F.P., Ciclos Formativos / Módulos Prof. y Prog. de Garantía Social

# I. SERIES DECENALES DE ENSEÑANZAS DE RÉGIMEN GENERAL NO UNIVERSITARIAS

## 11.5. Datos e indicadores de alumnado matriculado, profesorado y unidades. BALEARS (ILLES)

(Conclusión)

	1994-95	1995-96	1996-97	1997-98	1998-99	1999-00	2000-01	2001-02	2002-03	2003-04
<b>PROFESORADO (1)</b>										
Todos los Centros	8.249	8.436	8.577	9.067	9.927	10.498	11.146	11.732	12.115	12.635
Centros Públicos	5.672	5.858	6.061	6.288	6.877	7.283	7.741	8.050	8.354	8.749
Centros Privados	2.577	2.578	2.516	2.779	3.050	3.215	3.405	3.682	3.761	3.886
<b>ÍNDICES DE VARIACIÓN DEL PROFESORADO</b>										
Todos los Centros	100,0	102,3	104,0	109,9	120,3	127,3	135,1	142,2	146,9	153,2
Centros Públicos	100,0	103,3	106,9	110,9	121,2	128,4	136,5	141,9	147,3	154,2
Centros Privados	100,0	100,0	97,6	107,8	118,4	124,8	132,1	142,9	145,9	150,8
<b>NÚMERO MEDIO DE ALUMNOS POR PROFESOR</b>										
Todos los Centros	17,4	16,9	16,5	15,7	14,2	13,4	12,8	12,2	12,0	11,7
Centros Públicos	15,6	15,2	14,8	14,3	12,8	11,8	11,3	11,0	10,8	10,5
Centros Privados	21,4	20,7	20,7	18,7	17,4	17,0	16,2	15,0	14,6	14,3
<b>NÚMERO MEDIO DE ALUMNOS POR UNIDAD EN E. INFANTIL / PREESCOLAR, E. PRIMARIA / E.G.B. Y E.S.O.</b>										
<b>TODOS LOS CENTROS</b>										
E. Infantil / Preescolar	23,1	22,9	22,4	22,0	21,2	20,7	21,0	21,1	19,5	21,7
E. Primaria / E.G.B.	26,4	26,2	25,5	24,7	24,5	24,2	23,9	23,8	23,6	23,4
Primer ciclo E.S.O.	33,0	29,5	28,6	28,6	27,8	26,9	26,4	26,3	26,0	25,8
Segundo ciclo E.S.O.	28,8	28,1	29,4	28,8	26,8	26,1	25,9	25,7	25,4	24,7
<b>CENTROS PÚBLICOS</b>										
E. Infantil / Preescolar	21,0	21,4	21,1	21,1	20,0	19,4	19,7	19,8	17,5	20,7
E. Primaria / E.G.B.	23,7	23,7	23,2	22,8	22,7	22,4	22,1	22,1	22,0	21,8
Primer ciclo E.S.O.	25,0	26,1	26,8	26,9	26,0	24,8	24,2	24,2	23,9	23,7
Segundo ciclo E.S.O.	28,8	28,1	29,4	28,6	26,3	25,2	24,6	24,1	23,9	23,2
<b>CENTROS PRIVADOS</b>										
E. Infantil / Preescolar	26,8	25,4	24,8	23,6	23,2	22,9	23,0	23,2	23,1	23,4
E. Primaria / E.G.B.	30,9	30,3	29,1	27,8	27,7	27,5	27,2	27,0	26,7	26,7
Primer ciclo E.S.O.	34,4	33,4	32,1	31,1	30,6	30,3	29,9	29,9	29,6	29,6
Segundo ciclo E.S.O.	0,0	29,9	30,1	30,0	28,1	27,7	28,0	28,2	27,8	27,2

(1) Incluye el profesorado de E. Infantil / Preescolar, E. Primaria / E.G.B., E. Especial, E.S.O., Bachilleratos y Formación Profesional.

# I. SERIES DECENALES DE ENSEÑANZAS DE RÉGIMEN GENERAL NO UNIVERSITARIAS

## 11.6. Datos e indicadores de alumnado matriculado, profesorado y unidades. CANARIAS

(Continúa)

	1994-95	1995-96	1996-97	1997-98	1998-99	1999-00	2000-01	2001-02	2002-03	2003-04
<b>ALUMNADO MATRICULADO</b>										
<b>TOTAL</b>	<b>362.006</b>	<b>356.812</b>	<b>353.395</b>	<b>352.723</b>	<b>348.766</b>	<b>341.889</b>	<b>335.374</b>	<b>330.583</b>	<b>329.368</b>	<b>329.851</b>
E. INFANTIL / PREESCOLAR	44.746	47.339	49.678	51.089	52.022	52.360	53.339	53.553	55.537	56.709
E. Infantil Primer ciclo (0-2 años)	698	747	779	860	1.249	1.164	1.236	654	608	0
E. Infantil Segundo ciclo (3-5 años)	44.048	46.592	48.899	50.229	50.773	51.196	52.103	52.899	54.929	56.709
E. PRIMARIA / E.G.B.	197.342	185.647	154.284	128.575	126.044	124.764	122.599	121.225	120.841	120.369
E. Primaria y E.G.B. (Cursos 1º a 6º)	142.647	134.876	130.277	128.575	126.044	124.764	122.599	121.225	120.841	120.369
E.G.B. (Cursos 7º y 8º)	54.695	50.771	24.007	0	0	0	0	0	0	0
EDUCACIÓN ESPECIAL	1.164	1.163	1.146	1.150	1.178	1.199	1.144	1.123	1.153	1.252
E.S.O.	8.814	21.095	53.414	83.929	93.834	96.383	93.863	93.385	93.005	92.140
E.S.O. Primer ciclo	0	5.370	31.121	50.575	47.916	46.587	46.831	47.640	47.331	47.039
E.S.O. Segundo ciclo	8.814	15.725	22.293	33.354	45.918	49.796	47.032	45.745	45.674	45.101
BACHILLERATOS	62.402	56.816	55.571	52.658	43.386	38.601	36.852	34.413	33.084	33.484
Bachillerato (1)	820	2.966	5.966	10.526	14.350	20.228	27.530	31.581	30.336	29.216
B.U.P. y C.O.U.	57.184	51.492	47.447	39.734	27.094	16.445	7.609	683	0	0
Bachillerato Experimental	456	41	0	0	0	0	0	0	0	0
B.U.P. y C.O.U. a distancia	3.942	2.317	2.158	2.398	1.942	1.641	966	748	0	0
Bachillerato a distancia	0	0	0	0	0	287	747	1.401	2.748	4.268
FORMACIÓN PROFESIONAL	47.538	44.752	39.302	35.322	32.302	28.582	27.577	26.884	25.748	25.897
* F. Profesional (E. Secundaria)	45.982	42.374	36.077	30.564	25.540	20.324	18.446	16.359	14.434	14.574
F.P. I	21.227	17.120	12.016	6.682	2.393	29	0	0	0	0
F.P. II	22.353	21.700	19.700	17.066	12.861	8.345	4.342	1.627	0	0
C.F. Grado Medio / Mód. Prof. II (1)	2.402	2.942	3.533	5.615	8.724	10.398	12.135	12.501	12.417	12.016
C.F.G.M./ Mód. Prof. II a distancia	0	0	53	124	253	132	191	265	289	733
Programas de Garantía Social	0	612	775	1.077	1.309	1.420	1.778	1.966	1.728	1.825
Curso puente a C. F.G.S.	0	0	0	0	0	0	0	0	0	0
* F. Profesional (E. Superior)	1.556	2.378	3.225	4.758	6.762	8.258	9.131	10.525	11.314	11.323
C.F. Grado Superior / Mód. Prof. III (1)	1.556	2.378	3.225	4.602	6.577	8.106	8.963	10.352	11.102	10.767
C.F.G.S./ Mód. Prof. III a distancia	0	0	0	156	185	152	168	173	212	556
<b>TASAS BRUTAS DE ESCOLARIDAD</b>										
E. Infantil / Preescolar (2)										
(3 - 5 años)	78,8	84,4	89,6	93,5	95,9	96,9	98,0	97,7	95,9	93,9
E. Primaria, E.G.B. y Primer ciclo E.S.O.										
(6 - 13 años)	115,0	120,2	107,6	100,0	107,1	109,3	106,4	105,2	104,9	104,2
E. Secundaria y F.P. (3)										
(14 - 18 años)	89,3	89,9	91,8	97,3	99,8	98,4	95,4	93,0	91,7	92,3
<b>ÍNDICES DE VARIACIÓN DEL ALUMNADO MATRICULADO Y DE LA POBLACIÓN ASOCIADA</b>										
<b>TOTAL</b>										
<b>Alumnado</b>	<b>100,0</b>	<b>98,6</b>	<b>97,6</b>	<b>97,4</b>	<b>96,3</b>	<b>94,4</b>	<b>92,6</b>	<b>91,3</b>	<b>91,0</b>	<b>91,1</b>
<b>Población (3-18 años)</b>	<b>100,0</b>	<b>98,0</b>	<b>96,1</b>	<b>94,4</b>	<b>93,1</b>	<b>92,0</b>	<b>91,4</b>	<b>91,0</b>	<b>91,6</b>	<b>92,2</b>
E. Infantil / Preescolar										
Alumnado	100,0	105,8	111,0	114,2	116,3	117,0	119,2	119,7	124,1	126,7
Población (3 - 5 años)	100,0	98,8	97,7	96,2	94,8	94,5	95,2	96,9	102,6	108,1
E. Primaria, E.G.B. y Primer ciclo E.S.O.										
Alumnado	100,0	96,8	94,0	90,8	88,2	86,8	85,9	85,6	85,2	84,8
Población (6 - 13 años)	100,0	97,7	95,6	94,4	93,6	93,1	92,9	92,5	92,6	92,6
E. Secundaria y F.P. (3)										
Alumnado	100,0	98,8	98,7	102,2	102,4	98,5	93,9	90,1	88,0	88,0
Población (14 - 18 años)	100,0	98,0	95,9	93,8	91,6	89,4	87,8	86,5	85,6	85,1
<b>PORCENTAJE DE ALUMNADO MATRICULADO EN CENTROS DE TITULARIDAD PÚBLICA</b>										
<b>TOTAL</b>	<b>81,0</b>	<b>81,2</b>	<b>81,4</b>	<b>81,4</b>	<b>80,6</b>	<b>79,7</b>	<b>79,2</b>	<b>78,7</b>	<b>78,5</b>	<b>78,5</b>
E. Infantil / Preescolar	75,2	76,7	78,0	78,5	78,9	78,2	77,5	77,0	76,9	77,3
E. Primaria, E.G.B. y Primer ciclo E.S.O.	76,9	76,9	76,9	76,4	75,8	75,7	75,4	75,3	75,3	75,3
E. Secundaria y F.P. (3)	90,7	90,5	90,5	90,3	88,7	86,6	86,1	85,2	84,7	84,7

(1) Incluye Régimen Ordinario y Régimen Adultos.

(2) En este nivel se ha calculado la tasa neta del grupo de edad (3 - 5 años).

(3) Incluye el alumnado de 2º ciclo de ESO, BUP y COU, Bachillerato, Bach. Experimental, F.P., Ciclos Formativos / Módulos Prof. y Prog. de Garantía Social



# I. SERIES DECENALES DE ENSEÑANZAS DE RÉGIMEN GENERAL NO UNIVERSITARIAS

## 11.6. Datos e indicadores de alumnado matriculado, profesorado y unidades. CANARIAS

(Conclusión)

	1994-95	1995-96	1996-97	1997-98	1998-99	1999-00	2000-01	2001-02	2002-03	2003-04
<b>PROFESORADO (1)</b>										
Todos los Centros	21.913	20.776	23.061	23.358	24.553	25.183	25.226	25.691	26.009	26.466
Centros Públicos	18.629	17.621	19.754	20.124	20.946	21.450	21.484	21.756	21.907	22.225
Centros Privados	3.284	3.155	3.307	3.234	3.607	3.733	3.742	3.935	4.102	4.241
<b>ÍNDICES DE VARIACIÓN DEL PROFESORADO</b>										
Todos los Centros	100,0	94,8	105,2	106,6	112,0	114,9	115,1	117,2	118,7	120,8
Centros Públicos	100,0	94,6	106,0	108,0	112,4	115,1	115,3	116,8	117,6	119,3
Centros Privados	100,0	96,1	100,7	98,5	109,8	113,7	113,9	119,8	124,9	129,1
<b>NÚMERO MEDIO DE ALUMNOS POR PROFESOR</b>										
Todos los Centros	16,5	17,2	15,3	15,1	14,2	13,6	13,3	12,9	12,7	12,5
Centros Públicos	15,8	16,5	14,6	14,3	13,4	12,7	12,4	12,0	11,8	11,6
Centros Privados	20,7	21,1	19,7	20,1	18,6	18,4	18,5	17,7	17,4	16,8
<b>NÚMERO MEDIO DE ALUMNOS POR UNIDAD EN E. INFANTIL / PREESCOLAR, E. PRIMARIA / E.G.B. Y E.S.O.</b>										
<b>TODOS LOS CENTROS</b>										
E. Infantil / Preescolar	22,7	21,8	21,4	20,8	20,9	20,7	20,9	21,0	21,1	21,0
E. Primaria / E.G.B.	23,3	22,8	22,3	21,8	21,3	21,3	21,3	21,2	21,1	21,1
Primer ciclo E.S.O.	0,0	26,2	24,4	24,3	24,0	24,1	24,6	25,0	25,1	25,0
Segundo ciclo E.S.O.	28,5	27,9	28,2	27,1	25,6	25,0	23,7	24,2	24,0	23,8
<b>CENTROS PÚBLICOS</b>										
E. Infantil / Preescolar	21,9	21,3	20,9	20,4	20,4	20,1	20,4	20,5	20,6	20,5
E. Primaria / E.G.B.	21,9	21,6	21,2	20,7	20,2	20,2	20,4	20,3	20,2	20,2
Primer ciclo E.S.O.	0,0	25,5	23,6	23,6	23,2	23,3	23,8	24,5	24,7	24,7
Segundo ciclo E.S.O.	28,5	27,9	28,2	27,2	25,6	25,0	23,4	24,0	23,7	23,7
<b>CENTROS PRIVADOS</b>										
E. Infantil / Preescolar	25,3	24,1	23,3	22,8	22,8	23,0	22,7	22,6	22,9	22,9
E. Primaria / E.G.B.	29,7	28,1	26,9	26,0	25,7	25,2	24,8	24,6	24,4	24,4
Primer ciclo E.S.O.	0,0	30,9	27,8	27,3	26,9	27,3	27,4	27,0	26,4	26,1
Segundo ciclo E.S.O.	0,0	0,0	28,3	23,4	25,2	24,7	24,8	24,7	24,7	24,2

(1) Incluye el profesorado de E. Infantil / Preescolar, E. Primaria / E.G.B., E. Especial, E.S.O., Bachilleratos y Formación Profesional.

# I. SERIES DECENALES DE ENSEÑANZAS DE RÉGIMEN GENERAL NO UNIVERSITARIAS

## 11.7. Datos e indicadores de alumnado matriculado, profesorado y unidades. CANTABRIA

(Continúa)

	1994-95	1995-96	1996-97	1997-98	1998-99	1999-00	2000-01	2001-02	2002-03	2003-04
<b>ALUMNADO MATRICULADO</b>										
<b>TOTAL</b>	<b>102.615</b>	<b>99.399</b>	<b>96.152</b>	<b>92.479</b>	<b>88.885</b>	<b>84.841</b>	<b>82.906</b>	<b>80.157</b>	<b>77.966</b>	<b>77.938</b>
E. INFANTIL / PREESCOLAR	12.516	12.551	12.287	11.858	11.564	11.493	11.696	12.120	12.595	13.415
E. Infantil Primer ciclo (0-2 años)	159	177	0	52	173	173	229	428	575	804
E. Infantil Segundo ciclo (3-5 años)	12.357	12.374	12.287	11.806	11.391	11.320	11.467	11.692	12.020	12.611
E. PRIMARIA / E.G.B.	50.729	47.129	37.017	30.358	29.275	28.274	27.237	26.721	26.258	26.123
E. Primaria y E.G.B. (Cursos 1º a 6º)	35.929	33.573	31.789	30.358	29.275	28.274	27.237	26.721	26.258	26.123
E.G.B. (Cursos 7º y 8º)	14.800	13.556	5.228	0	0	0	0	0	0	0
EDUCACIÓN ESPECIAL	310	298	285	293	303	279	273	277	269	259
E.S.O.	6.072	9.414	19.844	24.513	25.284	25.559	24.401	23.038	21.984	21.661
E.S.O. Primer ciclo	1.079	1.616	9.274	13.556	12.617	11.926	11.547	11.047	10.574	10.635
E.S.O. Segundo ciclo	4.993	7.798	10.570	10.957	12.667	13.633	12.854	11.991	11.410	11.026
BACHILLERATOS	20.178	17.888	15.765	14.846	12.766	10.711	10.298	9.583	8.901	8.628
Bachillerato (1)	1.657	2.474	3.236	5.221	6.985	7.484	8.630	9.204	8.607	8.108
B.U.P. y C.O.U.	17.974	14.863	11.589	9.011	5.279	2.904	1.383	123	0	0
Bachillerato Experimental	0	0	0	0	0	0	0	0	0	0
B.U.P. y C.O.U. a distancia	547	551	940	614	502	323	205	24	0	0
Bachillerato a distancia	0	0	0	0	0	0	80	232	294	520
FORMACIÓN PROFESIONAL	12.810	12.119	10.954	10.611	9.693	8.525	9.001	8.418	7.959	7.852
* F. Profesional (E. Secundaria)	12.320	11.323	9.625	8.677	6.949	5.133	5.336	4.740	4.080	4.107
F.P. I	5.602	4.280	2.814	1.931	797	12	0	0	0	0
F.P. II	6.362	6.126	5.374	4.262	2.980	2.038	1.127	490	23	0
C.F. Grado Medio / Mód. Prof. II (1)	321	537	1.151	1.786	2.456	2.781	3.320	3.459	3.575	3.586
C.F.G.M./ Mód. Prof. II a distancia	35	30	3	0	0	0	0	0	13	28
Programas de Garantía Social	0	350	283	698	716	302	889	791	469	493
Curso puente a C. F.G.S.	0	0	0	0	0	0	0	0	0	0
* F. Profesional (E. Superior)	490	796	1.329	1.934	2.744	3.392	3.665	3.678	3.879	3.745
C.F. Grado Superior / Mód. Prof. III (1)	408	714	1.244	1.825	2.651	3.321	3.665	3.640	3.810	3.658
C.F.G.S./ Mód. Prof. III a distancia	82	82	85	109	93	71	0	38	69	87
<b>TASAS BRUTAS DE ESCOLARIDAD</b>										
E. Infantil / Preescolar (2)										
(3 - 5 años)	91,6	93,7	96,3	96,2	96,1	96,8	98,3	100,0	99,9	99,1
E. Primaria, E.G.B. y Primer ciclo E.S.O.										
(6 - 13 años)	109,0	121,9	110,9	100,7	106,3	110,2	109,2	108,5	107,5	107,3
E. Secundaria y F.P. (3)										
(14 - 18 años)	92,0	94,7	97,4	99,9	101,5	100,2	103,3	101,4	100,0	101,1
<b>ÍNDICES DE VARIACIÓN DEL ALUMNADO MATRICULADO Y DE LA POBLACIÓN ASOCIADA</b>										
<b>TOTAL</b>										
<b>Alumnado</b>	<b>100,0</b>	<b>96,9</b>	<b>93,7</b>	<b>90,1</b>	<b>86,6</b>	<b>82,7</b>	<b>80,8</b>	<b>78,1</b>	<b>76,0</b>	<b>76,0</b>
<b>Población (3-18 años)</b>	<b>100,0</b>	<b>96,0</b>	<b>91,9</b>	<b>87,7</b>	<b>84,0</b>	<b>80,7</b>	<b>77,7</b>	<b>75,2</b>	<b>73,7</b>	<b>72,9</b>
E. Infantil / Preescolar										
Alumnado	100,0	100,3	98,2	94,7	92,4	91,8	93,4	96,8	100,6	107,2
Población (3 - 5 años)	100,0	98,0	94,6	91,0	87,9	86,7	86,5	86,4	89,3	94,4
E. Primaria, E.G.B. y Primer ciclo E.S.O.										
Alumnado	100,0	94,1	89,4	84,8	80,9	77,6	74,9	72,9	71,1	71,0
Población (6 - 13 años)	100,0	94,8	90,3	86,3	83,0	80,0	77,3	75,1	73,7	72,9
E. Secundaria y F.P. (3)										
Alumnado	100,0	99,5	98,2	95,9	92,5	86,5	84,7	79,0	74,4	72,4
Población (14 - 18 años)	100,0	96,7	92,7	88,3	83,8	79,5	75,4	71,6	68,5	65,9
<b>PORCENTAJE DE ALUMNADO MATRICULADO EN CENTROS DE TITULARIDAD PÚBLICA</b>										
<b>TOTAL</b>	<b>66,7</b>	<b>67,3</b>	<b>67,4</b>	<b>67,1</b>	<b>66,0</b>	<b>65,1</b>	<b>64,6</b>	<b>64,1</b>	<b>64,4</b>	<b>64,1</b>
E. Infantil / Preescolar	65,0	66,1	66,5	66,0	64,5	64,5	64,6	63,2	62,7	61,8
E. Primaria, E.G.B. y Primer ciclo E.S.O.	59,8	60,2	60,4	60,4	60,0	59,7	59,6	59,7	60,6	60,9
E. Secundaria y F.P. (3)	77,1	77,2	76,8	75,9	74,1	72,2	70,8	70,3	70,4	70,1

(1) Incluye Régimen Ordinario y Régimen Adultos.

(2) En este nivel se ha calculado la tasa neta del grupo de edad (3 - 5 años).

(3) Incluye el alumnado de 2º ciclo de ESO, BUP y COU, Bachillerato, Bach. Experimental, F.P., Ciclos Formativos / Módulos Prof. y Prog. de Garantía Social

# I. SERIES DECENALES DE ENSEÑANZAS DE RÉGIMEN GENERAL NO UNIVERSITARIAS

## 11.7. Datos e indicadores de alumnado matriculado, profesorado y unidades. CANTABRIA

(Conclusión)

	1994-95	1995-96	1996-97	1997-98	1998-99	1999-00	2000-01	2001-02	2002-03	2003-04
<b>PROFESORADO (1)</b>										
Todos los Centros	6.241	6.296	6.353	6.462	6.681	6.918	7.049	7.169	7.130	7.195
Centros Públicos	4.550	4.622	4.698	4.784	4.825	5.008	5.093	5.152	5.177	5.198
Centros Privados	1.691	1.674	1.655	1.678	1.856	1.910	1.956	2.017	1.953	1.997
<b>ÍNDICES DE VARIACIÓN DEL PROFESORADO</b>										
Todos los Centros	100,0	100,9	101,8	103,5	107,1	110,8	112,9	114,9	114,2	115,3
Centros Públicos	100,0	101,6	103,3	105,1	106,0	110,1	111,9	113,2	113,8	114,2
Centros Privados	100,0	99,0	97,9	99,2	109,8	113,0	115,7	119,3	115,5	118,1
<b>NÚMERO MEDIO DE ALUMNOS POR PROFESOR</b>										
Todos los Centros	16,4	15,8	15,1	14,3	13,3	12,3	11,8	11,2	10,9	10,8
Centros Públicos	15,1	14,5	13,9	13,0	12,2	11,1	10,5	10,0	9,7	9,7
Centros Privados	20,1	19,3	18,8	18,0	16,2	15,4	15,0	14,2	14,2	13,9
<b>NÚMERO MEDIO DE ALUMNOS POR UNIDAD EN E. INFANTIL / PREESCOLAR, E. PRIMARIA / E.G.B. Y E.S.O.</b>										
<b>TODOS LOS CENTROS</b>										
E. Infantil / Preescolar	21,9	21,9	21,7	20,6	19,9	19,0	18,7	18,5	18,7	18,8
E. Primaria / E.G.B.	23,0	22,1	20,8	19,6	19,1	18,6	18,3	18,2	18,1	18,3
Primer ciclo E.S.O.	30,8	29,9	26,7	25,4	24,5	23,8	23,5	22,4	23,1	22,8
Segundo ciclo E.S.O.	27,6	28,2	28,7	27,8	28,2	26,0	25,2	24,4	22,9	22,0
<b>CENTROS PÚBLICOS</b>										
E. Infantil / Preescolar	20,6	20,8	20,5	19,5	18,8	17,8	17,8	17,5	17,8	17,8
E. Primaria / E.G.B.	21,0	20,5	19,2	18,1	17,4	16,8	16,4	16,4	16,3	16,6
Primer ciclo E.S.O.	23,0	23,3	25,5	23,9	22,6	22,3	21,8	20,7	21,5	21,1
Segundo ciclo E.S.O.	27,6	28,0	28,7	27,5	28,0	25,2	24,2	23,1	21,6	20,5
<b>CENTROS PRIVADOS</b>										
E. Infantil / Preescolar	24,9	24,7	24,4	23,2	22,5	21,5	20,8	20,7	20,3	20,5
E. Primaria / E.G.B.	26,9	25,3	23,8	22,5	22,3	22,1	21,9	22,0	21,7	21,7
Primer ciclo E.S.O.	32,4	32,7	29,1	28,0	27,8	26,4	26,3	25,3	26,3	26,3
Segundo ciclo E.S.O.	0,0	30,5	29,0	30,1	28,9	27,8	27,6	27,2	25,6	25,1

(1) Incluye el profesorado de E. Infantil / Preescolar, E. Primaria / E.G.B., E. Especial, E.S.O., Bachilleratos y Formación Profesional.

# I. SERIES DECENALES DE ENSEÑANZAS DE RÉGIMEN GENERAL NO UNIVERSITARIAS

## 11.8. Datos e indicadores de alumnado matriculado, profesorado y unidades. CASTILLA Y LEÓN

(Continúa)

	1994-95	1995-96	1996-97	1997-98	1998-99	1999-00	2000-01	2001-02	2002-03	2003-04
<b>ALUMNADO MATRICULADO</b>										
<b>TOTAL</b>	<b>460.542</b>	<b>448.222</b>	<b>434.697</b>	<b>418.808</b>	<b>403.075</b>	<b>389.811</b>	<b>378.919</b>	<b>370.585</b>	<b>363.120</b>	<b>357.732</b>
E. INFANTIL / PREESCOLAR	61.932	61.261	60.392	58.510	56.523	55.399	55.591	58.108	59.446	60.411
E. Infantil Primer ciclo (0-2 años)	964	905	934	892	1.007	1.256	1.546	4.351	5.307	5.748
E. Infantil Segundo ciclo (3-5 años)	60.968	60.356	59.458	57.618	55.516	54.143	54.045	53.757	54.139	54.663
E. PRIMARIA / E.G.B.	227.621	214.427	166.964	140.379	135.672	131.342	127.145	123.828	121.601	120.348
E. Primaria y E.G.B. (Cursos 1º a 6º)	162.188	154.089	146.422	140.379	135.672	131.342	127.145	123.828	121.601	120.348
E.G.B. (Cursos 7º y 8º)	65.433	60.338	20.542	0	0	0	0	0	0	0
EDUCACIÓN ESPECIAL	1.389	1.323	1.333	1.316	1.323	1.292	1.223	1.166	1.158	1.149
E.S.O.	24.245	41.556	93.176	114.393	116.702	117.159	111.615	107.067	103.522	100.608
E.S.O. Primer ciclo	4.400	7.189	44.327	61.880	58.207	55.126	52.720	50.950	50.241	49.323
E.S.O. Segundo ciclo	19.845	34.367	48.849	52.513	58.495	62.033	58.895	56.117	53.281	51.285
BACHILLERATOS	98.932	86.397	73.649	68.559	60.623	53.300	49.895	46.840	44.042	42.123
Bachillerato (1)	7.403	10.121	13.915	24.005	33.956	38.219	41.554	43.365	41.233	38.978
B.U.P. y C.O.U.	87.932	72.384	55.292	40.050	22.909	11.759	5.200	436	0	0
Bachillerato Experimental	0	0	0	0	0	0	0	0	0	0
B.U.P. y C.O.U. a distancia	3.597	3.892	4.442	4.504	3.582	2.560	1.583	430	0	0
Bachillerato a distancia	0	0	0	0	176	762	1.558	2.609	2.809	3.145
FORMACIÓN PROFESIONAL	46.423	43.258	39.183	35.651	32.232	31.319	33.450	33.576	33.351	33.093
* F. Profesional (E. Secundaria)	45.414	41.203	35.476	30.331	24.695	21.215	20.361	19.234	18.191	17.860
F.P. I	18.652	14.550	10.182	6.423	2.554	0	0	0	0	0
F.P. II	24.753	22.385	19.392	14.895	9.741	5.713	2.418	900	0	0
C.F. Grado Medio / Mód. Prof. II (1)	1.671	2.445	4.005	6.713	9.615	11.989	13.537	13.787	13.658	13.552
C.F.G.M./ Mód. Prof. II a distancia	338	234	53	21	0	141	210	246	261	287
Programas de Garantía Social	0	1.589	1.844	2.279	2.785	3.372	4.196	4.301	4.272	4.021
Curso puente a C. F.G.S.	0	0	0	0	0	0	0	0	0	0
* F. Profesional (E. Superior)	1.009	2.055	3.707	5.320	7.537	10.104	13.089	14.342	15.160	15.233
C.F. Grado Superior / Mód. Prof. III (1)	1.009	2.055	3.707	5.320	7.537	10.036	12.921	14.166	14.737	14.701
C.F.G.S./ Mód. Prof. III a distancia	0	0	0	0	0	68	168	176	423	532
<b>TASAS BRUTAS DE ESCOLARIDAD</b>										
E. Infantil / Preescolar (2)										
(3 - 5 años)	96,7	98,4	99,6	100,0	99,7	99,9	100,0	100,0	100,0	100,0
E. Primaria, E.G.B. y Primer ciclo E.S.O.										
(6 - 13 años)	109,4	122,6	111,0	103,2	107,8	111,2	110,6	110,0	109,3	109,4
E. Secundaria y F.P. (3)										
(14 - 18 años)	93,1	96,0	98,7	100,1	101,2	102,8	104,2	104,2	103,6	104,0
<b>ÍNDICES DE VARIACIÓN DEL ALUMNADO MATRICULADO Y DE LA POBLACIÓN ASOCIADA</b>										
<b>TOTAL</b>										
<b>Alumnado</b>	<b>100,0</b>	<b>97,3</b>	<b>94,4</b>	<b>90,9</b>	<b>87,5</b>	<b>84,6</b>	<b>82,3</b>	<b>80,5</b>	<b>78,8</b>	<b>77,7</b>
<b>Población (3-18 años)</b>	<b>100,0</b>	<b>96,1</b>	<b>92,3</b>	<b>88,6</b>	<b>85,1</b>	<b>81,9</b>	<b>79,1</b>	<b>76,7</b>	<b>74,9</b>	<b>73,5</b>
E. Infantil / Preescolar										
Alumnado	100,0	98,9	97,5	94,5	91,3	89,5	89,8	93,8	96,0	97,5
Población (3 - 5 años)	100,0	97,3	94,7	91,3	88,3	86,0	84,7	83,5	83,9	85,7
E. Primaria, E.G.B. y Primer ciclo E.S.O.										
Alumnado	100,0	95,5	91,1	87,2	83,6	80,4	77,5	75,3	74,1	73,1
Población (6 - 13 años)	100,0	95,7	91,6	88,1	84,9	82,0	79,3	77,1	75,4	74,0
E. Secundaria y F.P. (3)										
Alumnado	100,0	99,3	97,9	94,9	91,6	88,8	86,1	82,6	79,1	76,6
Población (14 - 18 años)	100,0	96,3	92,3	88,2	84,3	80,4	76,9	73,8	71,1	68,6
<b>PORCENTAJE DE ALUMNADO MATRICULADO EN CENTROS DE TITULARIDAD PÚBLICA</b>										
<b>TOTAL</b>	<b>69,6</b>	<b>69,7</b>	<b>70,0</b>	<b>70,0</b>	<b>69,5</b>	<b>68,7</b>	<b>67,9</b>	<b>67,5</b>	<b>67,2</b>	<b>67,2</b>
E. Infantil / Preescolar	70,5	71,3	71,9	71,7	71,5	70,4	68,5	67,1	65,8	65,6
E. Primaria, E.G.B. y Primer ciclo E.S.O.	65,4	65,7	66,0	66,2	66,1	66,0	65,6	65,4	65,5	65,6
E. Secundaria y F.P. (3)	75,3	74,8	74,7	74,4	73,2	71,6	70,8	70,5	70,1	70,3

(1) Incluye Régimen Ordinario y Régimen Adultos.

(2) En este nivel se ha calculado la tasa neta del grupo de edad (3 - 5 años).

(3) Incluye el alumnado de 2º ciclo de ESO, BUP y COU, Bachillerato, Bach. Experimental, F.P., Ciclos Formativos / Módulos Prof. y Prog. de Garantía Social

# I. SERIES DECENALES DE ENSEÑANZAS DE RÉGIMEN GENERAL NO UNIVERSITARIAS

## 11.8. Datos e indicadores de alumnado matriculado, profesorado y unidades. CASTILLA Y LEÓN

(Conclusión)

	1994-95	1995-96	1996-97	1997-98	1998-99	1999-00	2000-01	2001-02	2002-03	2003-04
<b>PROFESORADO (1)</b>										
Todos los Centros	30.042	30.527	30.568	30.792	32.036	32.157	32.722	33.458	33.066	33.210
Centros Públicos	22.807	23.297	23.677	23.804	24.331	24.358	24.667	24.931	24.911	25.038
Centros Privados	7.235	7.230	6.891	6.988	7.705	7.799	8.055	8.527	8.155	8.172
<b>ÍNDICES DE VARIACIÓN DEL PROFESORADO</b>										
Todos los Centros	100,0	101,6	101,8	102,5	106,6	107,0	108,9	111,4	110,1	110,5
Centros Públicos	100,0	102,1	103,8	104,4	106,7	106,8	108,2	109,3	109,2	109,8
Centros Privados	100,0	99,9	95,2	96,6	106,5	107,8	111,3	117,9	112,7	113,0
<b>NÚMERO MEDIO DE ALUMNOS POR PROFESOR</b>										
Todos los Centros	15,3	14,7	14,2	13,6	12,6	12,1	11,6	11,1	11,0	10,8
Centros Públicos	14,1	13,5	12,9	12,4	11,6	11,0	10,5	10,1	9,8	9,7
Centros Privados	19,2	18,6	18,8	17,8	15,8	15,5	15,0	14,0	14,5	14,2
<b>NÚMERO MEDIO DE ALUMNOS POR UNIDAD EN E. INFANTIL / PREESCOLAR, E. PRIMARIA / E.G.B. Y E.S.O.</b>										
<b>TODOS LOS CENTROS</b>										
E. Infantil / Preescolar	21,4	21,3	21,0	20,6	19,5	19,0	18,6	18,3	18,3	18,3
E. Primaria / E.G.B.	21,6	21,0	19,8	18,7	18,3	17,8	17,4	17,1	17,1	17,0
Primer ciclo E.S.O.	29,1	28,1	26,2	25,5	24,9	24,1	23,3	23,0	22,8	22,6
Segundo ciclo E.S.O.	27,4	27,8	28,3	27,7	26,6	25,9	25,1	24,8	24,3	24,0
<b>CENTROS PÚBLICOS</b>										
E. Infantil / Preescolar	20,0	20,3	20,1	19,7	18,7	18,4	17,7	17,1	16,9	16,9
E. Primaria / E.G.B.	19,3	18,9	17,5	16,8	16,5	16,1	15,7	15,3	15,3	15,2
Primer ciclo E.S.O.	24,1	25,7	25,4	24,3	23,6	22,6	21,7	21,5	21,3	21,2
Segundo ciclo E.S.O.	27,5	27,7	28,3	27,7	26,6	25,7	24,5	24,2	23,8	23,7
<b>CENTROS PRIVADOS</b>										
E. Infantil / Preescolar	25,5	24,5	23,5	22,9	21,6	20,5	20,8	21,2	21,6	21,6
E. Primaria / E.G.B.	28,2	26,9	25,8	24,2	23,4	22,8	22,4	22,3	22,2	22,2
Primer ciclo E.S.O.	30,7	30,6	28,6	28,1	27,6	27,1	26,5	26,1	26,0	25,5
Segundo ciclo E.S.O.	24,6	28,4	27,7	28,0	26,7	26,4	26,3	26,1	25,4	24,5

(1) Incluye el profesorado de E. Infantil / Preescolar, E. Primaria / E.G.B., E. Especial, E.S.O., Bachilleratos y Formación Profesional.

# I. SERIES DECENALES DE ENSEÑANZAS DE RÉGIMEN GENERAL NO UNIVERSITARIAS

## 11.9. Datos e indicadores de alumnado matriculado, profesorado y unidades. CASTILLA - LA MANCHA

(Continúa)

	1994-95	1995-96	1996-97	1997-98	1998-99	1999-00	2000-01	2001-02	2002-03	2003-04
<b>ALUMNADO MATRICULADO</b>										
<b>TOTAL</b>	<b>332.408</b>	<b>330.726</b>	<b>328.141</b>	<b>324.483</b>	<b>319.671</b>	<b>315.735</b>	<b>313.039</b>	<b>310.659</b>	<b>311.269</b>	<b>314.275</b>
E. INFANTIL / PREESCOLAR	52.661	53.549	54.541	54.809	53.687	53.045	53.255	53.206	54.525	56.153
E. Infantil Primer ciclo (0-2 años)	545	537	803	899	1.006	907	1.047	1.010	1.187	1.200
E. Infantil Segundo ciclo (3-5 años)	52.116	53.012	53.738	53.910	52.681	52.138	52.208	52.196	53.338	54.953
E. PRIMARIA / E.G.B.	181.054	175.604	144.801	126.365	125.565	124.028	122.393	121.008	120.390	119.946
E. Primaria y E.G.B. (Cursos 1º a 6º)	133.628	130.071	127.286	126.365	125.565	124.028	122.393	121.008	120.390	119.946
E.G.B. (Cursos 7º y 8º)	47.426	45.533	17.515	0	0	0	0	0	0	0
EDUCACIÓN ESPECIAL	1.011	992	947	961	991	1.003	1.019	1.027	1.038	1.082
E.S.O.	19.449	30.472	67.192	86.989	89.917	91.673	90.394	90.195	90.505	91.748
E.S.O. Primer ciclo	4.422	6.399	33.383	48.801	47.065	46.061	45.769	46.442	46.860	48.318
E.S.O. Segundo ciclo	15.027	24.073	33.809	38.188	42.852	45.612	44.625	43.753	43.645	43.430
BACHILLERATOS	52.715	47.186	40.628	38.081	34.365	31.298	30.292	29.134	27.983	27.992
Bachillerato (1)	4.066	6.325	9.683	15.822	21.936	24.557	26.714	28.062	27.304	27.263
B.U.P. y C.O.U.	47.062	39.247	29.431	20.776	11.259	5.723	2.569	11	0	0
Bachillerato Experimental	0	0	0	0	0	0	0	0	0	0
B.U.P. y C.O.U. a distancia	1.587	1.614	1.514	1.483	1.126	828	516	232	4	0
Bachillerato a distancia	0	0	0	0	44	190	493	829	675	729
FORMACIÓN PROFESIONAL	25.518	22.923	20.032	17.278	15.146	14.688	15.686	16.089	16.828	17.354
* F. Profesional (E. Secundaria)	24.931	21.560	17.416	13.920	11.194	9.422	9.361	9.010	9.630	10.022
F.P. I	10.572	7.670	4.633	2.581	879	0	0	0	0	0
F.P. II	12.887	11.414	9.096	6.410	3.842	2.140	955	395	0	0
C.F. Grado Medio / Mód. Prof. II (1)	1.223	1.714	2.773	3.518	4.925	5.758	6.586	7.185	7.533	7.869
C.F.G.M./ Mód. Prof. II a distancia	249	94	37	5	0	11	49	83	138	164
Programas de Garantía Social	0	668	877	1.406	1.548	1.513	1.771	1.347	1.959	1.989
Curso puente a C. F.G.S.	0	0	0	0	0	0	0	0	0	0
* F. Profesional (E. Superior)	587	1.363	2.616	3.358	3.952	5.266	6.325	7.079	7.198	7.332
C.F. Grado Superior / Mód. Prof. III (1)	587	1.363	2.616	3.358	3.952	5.266	6.325	7.010	7.100	7.239
C.F.G.S./ Mód. Prof. III a distancia	0	0	0	0	0	0	0	69	98	93
<b>TASAS BRUTAS DE ESCOLARIDAD</b>										
E. Infantil / Preescolar (2)										
(3 - 5 años)	89,9	92,3	95,1	97,4	97,7	99,0	100,0	100,0	100,0	100,0
E. Primaria, E.G.B. y Primer ciclo E.S.O.										
(6 - 13 años)	110,2	120,4	109,3	101,8	105,2	106,9	106,2	105,5	105,5	105,7
E. Secundaria y F.P. (3)										
(14 - 18 años)	74,6	76,8	78,9	80,1	81,0	82,3	83,1	82,6	82,5	82,8
<b>ÍNDICES DE VARIACIÓN DEL ALUMNADO MATRICULADO Y DE LA POBLACIÓN ASOCIADA</b>										
<b>TOTAL</b>										
<b>Alumnado</b>	<b>100,0</b>	<b>99,5</b>	<b>98,7</b>	<b>97,6</b>	<b>96,2</b>	<b>95,0</b>	<b>94,2</b>	<b>93,5</b>	<b>93,6</b>	<b>94,5</b>
<b>Población (3-18 años)</b>	<b>100,0</b>	<b>98,5</b>	<b>96,7</b>	<b>95,0</b>	<b>93,4</b>	<b>91,8</b>	<b>90,5</b>	<b>89,8</b>	<b>89,7</b>	<b>89,8</b>
E. Infantil / Preescolar										
Alumnado	100,0	101,7	103,6	104,1	101,9	100,7	101,1	101,0	103,5	106,6
Población (3 - 5 años)	100,0	99,1	97,5	95,5	93,0	90,9	89,2	89,1	90,6	92,9
E. Primaria, E.G.B. y Primer ciclo E.S.O.										
Alumnado	100,0	98,1	96,1	94,4	93,1	91,7	90,7	90,3	90,2	90,7
Población (6 - 13 años)	100,0	98,5	97,1	96,0	95,1	94,3	93,4	92,8	92,3	91,8
E. Secundaria y F.P. (3)										
Alumnado	100,0	101,0	101,3	100,3	99,0	98,2	97,2	95,4	94,8	95,2
Población (14 - 18 años)	100,0	98,1	95,8	93,4	91,1	88,9	87,2	86,1	85,8	85,7
<b>PORCENTAJE DE ALUMNADO MATRICULADO EN CENTROS DE TITULARIDAD PÚBLICA</b>										
<b>TOTAL</b>	<b>81,5</b>	<b>81,8</b>	<b>82,0</b>	<b>82,2</b>	<b>81,7</b>	<b>81,2</b>	<b>81,1</b>	<b>81,3</b>	<b>81,4</b>	<b>81,5</b>
E. Infantil / Preescolar	78,4	79,6	80,6	80,9	80,9	80,4	80,1	80,2	80,4	80,4
E. Primaria, E.G.B. y Primer ciclo E.S.O.	79,1	79,4	79,7	79,9	80,0	80,0	80,1	80,3	80,6	81,0
E. Secundaria y F.P. (3)	88,3	87,9	87,6	87,5	85,7	84,0	83,7	84,0	83,8	83,6

(1) Incluye Régimen Ordinario y Régimen Adultos

(2) En este nivel se ha calculado la tasa neta del grupo de edad (3 - 5 años)

(3) Incluye el alumnado de 2º ciclo de ESO, BUP y COU, Bachillerato, Bach. Experimental, F.P., Ciclos Formativos / Módulos Prof. y Prog. de Garantía Social

# I. SERIES DECENALES DE ENSEÑANZAS DE RÉGIMEN GENERAL NO UNIVERSITARIAS

## 11.9. Datos e indicadores de alumnado matriculado, profesorado y unidades. CASTILLA - LA MANCHA

(Conclusión)

	1994-95	1995-96	1996-97	1997-98	1998-99	1999-00	2000-01	2001-02	2002-03	2003-04
<b>PROFESORADO (1)</b>										
Todos los Centros	20.121	20.904	21.423	21.873	22.780	23.211	23.995	24.508	25.759	26.784
Centros Públicos	17.281	18.005	18.584	18.964	19.432	19.724	20.422	20.972	22.126	23.056
Centros Privados	2.840	2.899	2.839	2.909	3.348	3.487	3.573	3.536	3.633	3.728
<b>ÍNDICES DE VARIACIÓN DEL PROFESORADO</b>										
Todos los Centros	100,0	103,9	106,5	108,7	113,2	115,4	119,3	121,8	128,0	133,1
Centros Públicos	100,0	104,2	107,5	109,7	112,4	114,1	118,2	121,4	128,0	133,4
Centros Privados	100,0	102,1	100,0	102,4	117,9	122,8	125,8	124,5	127,9	131,3
<b>NÚMERO MEDIO DE ALUMNOS POR PROFESOR</b>										
Todos los Centros	16,5	15,8	15,3	14,8	14,0	13,6	13,0	12,7	12,1	11,7
Centros Públicos	15,7	15,0	14,5	14,1	13,5	13,0	12,4	12,1	11,5	11,1
Centros Privados	21,6	20,7	20,7	19,7	17,4	17,0	16,5	16,4	15,9	15,5
<b>NÚMERO MEDIO DE ALUMNOS POR UNIDAD EN E. INFANTIL / PREESCOLAR, E. PRIMARIA / E.G.B. Y E.S.O.</b>										
<b>TODOS LOS CENTROS</b>										
E. Infantil / Preescolar	22,7	22,5	21,7	21,3	20,5	20,1	19,5	19,1	18,8	18,5
E. Primaria / E.G.B.	23,8	23,3	22,3	21,6	21,3	20,9	20,4	20,4	19,9	19,4
Primer ciclo E.S.O.	28,5	28,2	27,0	25,9	25,4	24,9	25,0	25,1	25,5	25,6
Segundo ciclo E.S.O.	26,8	27,4	28,7	28,2	27,3	26,7	25,9	25,7	25,5	25,3
<b>CENTROS PÚBLICOS</b>										
E. Infantil / Preescolar	21,8	21,9	21,1	20,8	20,0	19,6	18,8	18,5	18,2	17,9
E. Primaria / E.G.B.	22,6	22,2	21,2	20,6	20,4	20,0	19,5	19,5	19,0	18,4
Primer ciclo E.S.O.	26,0	26,3	26,3	25,1	24,5	24,0	24,2	24,3	24,7	25,0
Segundo ciclo E.S.O.	26,8	27,3	28,7	28,1	27,3	26,7	25,7	25,6	25,3	25,0
<b>CENTROS PRIVADOS</b>										
E. Infantil / Preescolar	26,5	25,3	24,6	24,0	23,4	22,5	22,4	21,9	21,7	21,5
E. Primaria / E.G.B.	30,2	29,2	28,1	26,8	26,0	25,9	25,5	25,0	24,7	24,6
Primer ciclo E.S.O.	32,6	32,5	30,5	29,7	29,1	28,5	28,8	28,9	29,2	28,7
Segundo ciclo E.S.O.	0,0	28,5	28,1	29,1	27,6	26,6	26,6	26,4	26,4	26,3

(1) Incluye el profesorado de E. Infantil / Preescolar, E. Primaria / E.G.B., E. Especial, E.S.O., Bachilleratos y Formación Profesional.

# I. SERIES DECENALES DE ENSEÑANZAS DE RÉGIMEN GENERAL NO UNIVERSITARIAS

## 11.10. Datos e indicadores de alumnado matriculado, profesorado y unidades. CATALUÑA

(Continúa)

	1994-95	1995-96	1996-97	1997-98	1998-99	1999-00	2000-01	2001-02	2002-03	2003-04
<b>ALUMNADO MATRICULADO</b>										
<b>TOTAL</b>	<b>1.158.708</b>	<b>1.127.330</b>	<b>1.092.914</b>	<b>1.060.387</b>	<b>1.025.917</b>	<b>1.002.371</b>	<b>996.897</b>	<b>1.000.044</b>	<b>1.018.214</b>	<b>1.041.260</b>
E. INFANTIL / PREESCOLAR	205.827	210.191	210.331	209.242	205.991	208.820	216.393	224.892	237.488	251.419
E. Infantil Primer ciclo (0-2 años)	36.292	38.952	40.013	40.680	41.995	44.065	47.914	51.014	56.092	60.429
E. Infantil Segundo ciclo (3-5 años)	169.535	171.239	170.318	168.562	163.996	164.755	168.479	173.878	181.396	190.990
E. PRIMARIA / E.G.B.	549.642	523.300	436.402	358.576	349.530	347.457	346.604	348.665	354.597	362.817
E. Primaria y E.G.B. (Cursos 1º a 6º)	394.860	380.597	368.261	358.576	349.530	347.457	346.604	348.665	354.597	362.817
E.G.B. (Cursos 7º y 8º)	154.782	142.703	68.141	0	0	0	0	0	0	0
EDUCACIÓN ESPECIAL	6.072	5.673	5.698	5.677	5.717	5.712	5.891	6.026	6.262	6.514
E.S.O.	35.010	57.281	149.453	229.455	252.163	266.467	257.318	253.340	253.424	256.268
E.S.O. Primer ciclo	6.950	9.587	74.759	136.145	131.242	125.625	123.374	122.988	123.974	125.981
E.S.O. Segundo ciclo	28.060	47.694	74.694	93.310	120.921	140.842	133.944	130.352	129.450	130.287
BACHILLERATOS	204.668	187.515	167.208	151.324	130.825	106.939	104.759	98.708	94.584	91.707
Bachillerato (1)	7.331	9.675	16.231	28.547	72.907	101.208	101.862	96.959	92.844	89.974
B.U.P. y C.O.U.	195.483	176.040	148.532	120.328	55.254	4.217	673	0	0	0
Bachillerato Experimental	0	0	0	0	0	0	0	0	0	0
B.U.P. y C.O.U. a distancia	1.854	1.800	2.445	2.449	2.327	658	975	0	0	0
Bachillerato a distancia	0	0	0	0	337	856	1.249	1.749	1.740	1.733
FORMACIÓN PROFESIONAL	157.489	143.370	123.822	106.113	81.691	66.976	65.932	68.413	71.859	72.535
* F. Profesional (E. Secundaria)	153.251	138.577	116.083	94.391	64.161	42.810	34.754	36.451	38.647	37.797
F.P. I	74.768	60.146	41.086	26.659	10.282	0	0	0	0	0
F.P. II	76.936	75.416	69.858	60.202	36.206	17.110	1.491	0	0	0
C.F. Grado Medio / Mód. Prof. II (1)	1.547	1.757	3.623	6.405	15.245	22.974	28.141	30.370	32.302	32.619
C.F.G.M./ Mód. Prof. II a distancia	0	0	0	0	0	0	0	0	0	0
Programas de Garantía Social	0	1.258	1.516	1.125	2.428	2.726	5.122	5.598	5.348	5.178
Curso puente a C. F.G.S.	0	0	0	0	0	0	0	483	997	0
* F. Profesional (E. Superior)	4.238	4.793	7.739	11.722	17.530	24.166	31.178	31.962	33.212	34.738
C.F. Grado Superior / Mód. Prof. III (1)	4.238	4.793	7.739	11.722	17.530	24.166	31.178	31.962	33.212	34.738
C.F.G.S./ Mód. Prof. III a distancia	0	0	0	0	0	0	0	0	0	0
<b>TASAS BRUTAS DE ESCOLARIDAD</b>										
E. Infantil / Preescolar (2)										
(3 - 5 años)	100,0	100,0	100,0	100,0	99,7	100,0	100,0	100,0	100,0	99,8
E. Primaria, E.G.B. y Primer ciclo E.S.O.										
(6 - 13 años)	106,2	113,7	105,2	95,4	100,9	106,0	105,0	104,9	103,6	103,2
E. Secundaria y F.P. (3)										
(14 - 18 años)	83,5	85,0	86,5	87,7	88,0	87,6	88,8	90,2	91,2	91,6
<b>ÍNDICES DE VARIACIÓN DEL ALUMNADO MATRICULADO Y DE LA POBLACIÓN ASOCIADA</b>										
<b>TOTAL</b>										
<b>Alumnado</b>	<b>100,0</b>	<b>97,3</b>	<b>94,3</b>	<b>91,5</b>	<b>88,5</b>	<b>86,5</b>	<b>86,0</b>	<b>86,3</b>	<b>87,9</b>	<b>89,9</b>
<b>Población (3-18 años)</b>	<b>100,0</b>	<b>96,4</b>	<b>93,0</b>	<b>89,9</b>	<b>87,3</b>	<b>85,1</b>	<b>83,7</b>	<b>82,7</b>	<b>84,0</b>	<b>85,6</b>
E. Infantil / Preescolar										
Alumnado	100,0	102,1	102,2	101,7	100,1	101,5	105,1	109,3	115,4	122,2
Población (3 - 5 años)	100,0	101,0	101,0	100,1	99,2	99,3	100,8	102,7	108,6	115,3
E. Primaria, E.G.B. y Primer ciclo E.S.O.										
Alumnado	100,0	95,7	91,8	88,9	86,4	85,0	84,4	84,7	86,0	87,8
Población (6 - 13 años)	100,0	95,9	92,7	90,4	89,0	88,0	87,4	87,2	89,2	91,2
E. Secundaria y F.P. (3)										
Alumnado	100,0	97,0	93,7	89,9	85,4	80,7	78,1	76,2	75,8	75,5
Población (14 - 18 años)	100,0	95,3	90,5	85,6	81,1	76,9	73,4	70,6	69,4	68,8
<b>PORCENTAJE DE ALUMNADO MATRICULADO EN CENTROS DE TITULARIDAD PÚBLICA</b>										
<b>TOTAL</b>	<b>57,9</b>	<b>58,2</b>	<b>58,4</b>	<b>58,0</b>	<b>58,0</b>	<b>57,8</b>	<b>57,7</b>	<b>57,8</b>	<b>58,6</b>	<b>59,5</b>
E. Infantil / Preescolar	53,8	54,3	54,7	54,7	55,1	55,0	54,6	54,7	55,9	57,1
E. Primaria, E.G.B. y Primer ciclo E.S.O.	54,2	54,6	55,5	55,8	56,7	57,1	57,4	57,9	58,5	59,4
E. Secundaria y F.P. (3)	65,6	65,8	65,1	63,4	62,1	61,1	60,6	60,4	61,1	62,0

(1) Incluye Régimen Ordinario y Régimen Adultos

(2) En este nivel se ha calculado la tasa neta del grupo de edad (3 - 5 años)

(3) Incluye el alumnado de 2º ciclo de ESO, BUP y COU, Bachillerato, Bach. Experimental, F.P., Ciclos Formativos / Módulos Prof. y Prog. de Garantía Social



# I. SERIES DECENALES DE ENSEÑANZAS DE RÉGIMEN GENERAL NO UNIVERSITARIAS

## 11.10. Datos e indicadores de alumnado matriculado, profesorado y unidades. CATALUÑA

(Conclusión)

	1994-95	1995-96	1996-97	1997-98	1998-99	1999-00	2000-01	2001-02	2002-03	2003-04
<b>PROFESORADO (1)</b>										
Todos los Centros	73.897	74.396	77.904	77.913	79.028	81.125	81.355	81.863	82.709	84.844
Centros Públicos	44.457	44.804	46.097	47.167	48.349	49.722	49.552	49.758	50.445	52.194
Centros Privados	29.440	29.592	31.807	30.746	30.679	31.403	31.803	32.105	32.264	32.650
<b>ÍNDICES DE VARIACIÓN DEL PROFESORADO</b>										
Todos los Centros	100,0	100,7	105,4	105,4	106,9	109,8	110,1	110,8	111,9	114,8
Centros Públicos	100,0	100,8	103,7	106,1	108,8	111,8	111,5	111,9	113,5	117,4
Centros Privados	100,0	100,5	108,0	104,4	104,2	106,7	108,0	109,1	109,6	110,9
<b>NÚMERO MEDIO DE ALUMNOS POR PROFESOR</b>										
Todos los Centros	15,7	15,2	14,0	13,6	13,0	12,4	12,3	12,2	12,3	12,3
Centros Públicos	15,1	14,7	13,9	13,1	12,3	11,7	11,6	11,6	11,8	11,9
Centros Privados	16,5	15,9	14,3	14,5	14,0	13,4	13,2	13,1	13,1	12,9
<b>NÚMERO MEDIO DE ALUMNOS POR UNIDAD EN E. INFANTIL / PREESCOLAR, E. PRIMARIA / E.G.B. Y E.S.O.</b>										
<b>TODOS LOS CENTROS</b>										
E. Infantil / Preescolar	19,1	18,8	18,6	18,5	18,4	18,5	18,6	18,9	19,2	19,4
E. Primaria / E.G.B.	24,2	23,6	22,8	21,9	21,6	21,5	21,3	21,4	21,6	21,9
Primer ciclo E.S.O.	28,4	29,3	28,6	28,1	27,3	26,6	26,2	26,0	25,7	25,5
Segundo ciclo E.S.O.	29,2	28,8	28,5	27,8	27,5	26,6	25,8	25,5	25,1	25,1
<b>CENTROS PÚBLICOS</b>										
E. Infantil / Preescolar	19,0	19,0	18,9	18,7	18,6	18,7	19,0	19,3	19,4	19,7
E. Primaria / E.G.B.	21,6	21,2	20,6	20,1	20,0	20,0	19,8	20,0	20,3	20,7
Primer ciclo E.S.O.	24,7	26,4	27,1	27,0	26,1	25,1	24,9	24,6	24,2	24,1
Segundo ciclo E.S.O.	28,8	28,1	27,8	26,9	26,2	24,9	24,1	23,7	23,3	23,5
<b>CENTROS PRIVADOS</b>										
E. Infantil / Preescolar	19,3	18,6	18,3	18,3	18,2	18,3	18,2	18,5	18,8	18,9
E. Primaria / E.G.B.	28,3	27,3	26,2	24,7	24,3	23,9	23,9	23,9	24,0	24,1
Primer ciclo E.S.O.	32,4	31,9	30,6	29,6	29,0	28,5	28,0	27,9	27,8	27,7
Segundo ciclo E.S.O.	31,1	31,6	30,9	30,3	29,9	29,3	28,5	28,1	27,8	27,5

(1) Incluye el profesorado de E. Infantil / Preescolar, E. Primaria / E.G.B., E. Especial, E.S.O., Bachilleratos y Formación Profesional.

# I. SERIES DECENALES DE ENSEÑANZAS DE RÉGIMEN GENERAL NO UNIVERSITARIAS

## 11.11. Datos e indicadores de alumnado matriculado, profesorado y unidades. COMUNIDAD VALENCIANA

(Continúa)

	1994-95	1995-96	1996-97	1997-98	1998-99	1999-00	2000-01	2001-02	2002-03	2003-04
<b>ALUMNADO MATRICULADO</b>										
<b>TOTAL</b>	<b>773.556</b>	<b>731.528</b>	<b>725.267</b>	<b>710.294</b>	<b>699.259</b>	<b>683.861</b>	<b>678.697</b>	<b>681.967</b>	<b>685.120</b>	<b>697.506</b>
E. INFANTIL / PREESCOLAR	103.104	89.958	98.783	102.992	106.873	108.877	112.698	120.050	126.075	134.890
E. Infantil Primer ciclo (0-2 años)	8.210	2.459	3.395	3.937	3.912	4.838	5.840	8.409	8.533	10.872
E. Infantil Segundo ciclo (3-5 años)	94.894	87.499	95.388	99.055	102.961	104.039	106.858	111.641	117.542	124.018
E. PRIMARIA / E.G.B.	411.417	380.762	325.043	264.670	259.370	254.362	251.619	253.781	255.972	259.144
E. Primaria y E.G.B. (Cursos 1º a 6º)	294.391	272.390	271.290	264.670	259.370	254.362	251.619	253.781	255.972	259.144
E.G.B. (Cursos 7º y 8º)	117.026	108.372	53.753	0	0	0	0	0	0	0
EDUCACIÓN ESPECIAL	2.858	3.177	3.167	3.215	3.057	2.725	2.559	2.672	2.587	2.613
E.S.O.	16.366	28.949	81.550	132.222	170.524	197.442	195.102	191.258	192.049	193.248
E.S.O. Primer ciclo	2.762	8.091	56.660	101.965	98.821	95.407	94.287	96.870	97.824	99.407
E.S.O. Segundo ciclo	13.604	20.858	24.890	30.257	71.703	102.035	100.815	94.388	94.225	93.841
BACHILLERATOS	147.059	143.153	135.746	128.504	96.678	69.628	67.840	65.428	59.272	57.338
Bachillerato (1)	4.740	6.383	9.737	13.953	16.692	18.885	40.477	57.573	58.037	56.107
B.U.P. y C.O.U.	139.733	134.271	123.550	112.430	77.781	48.352	26.321	5.801	0	0
Bachillerato Experimental	0	0	0	0	0	0	0	0	0	0
B.U.P. y C.O.U. a distancia	2.586	2.499	2.459	2.121	2.205	2.391	751	1.298	0	0
Bachillerato a distancia	0	0	0	0	0	0	291	756	1.235	1.231
FORMACIÓN PROFESIONAL	92.752	85.529	80.978	78.691	62.757	50.827	48.879	48.778	49.165	50.273
* F. Profesional (E. Secundaria)	90.493	82.952	75.900	70.915	52.498	38.077	32.697	30.171	27.538	27.256
F.P. I	45.297	39.115	34.583	31.109	14.623	2.456	0	0	0	0
F.P. II	43.092	41.270	37.053	32.343	26.584	20.135	12.578	5.514	734	0
C.F. Grado Medio / Mód. Prof. II (1)	2.104	2.567	4.224	5.441	8.475	12.729	17.750	22.390	24.039	24.657
C.F.G.M./ Mód. Prof. II a distancia	0	0	0	0	0	0	0	0	0	0
Programas de Garantía Social	0	0	40	2.022	2.816	2.757	2.369	2.267	2.765	2.599
Curso puente a C. F.G.S.	0	0	0	0	0	0	0	0	0	0
* F. Profesional (E. Superior)	2.259	2.577	5.078	7.776	10.259	12.750	16.182	18.607	21.627	23.017
C.F. Grado Superior / Mód. Prof. III (1)	2.259	2.577	5.078	7.776	10.259	12.750	16.182	18.607	21.627	23.017
C.F.G.S./ Mód. Prof. III a distancia	0	0	0	0	0	0	0	0	0	0
<b>TASAS BRUTAS DE ESCOLARIDAD</b>										
E. Infantil / Preescolar (2)										
(3 - 5 años)	79,3	73,6	81,3	86,2	91,4	93,0	95,4	97,3	97,2	97,0
E. Primaria, E.G.B. y Primer ciclo E.S.O.										
(6 - 13 años)	109,8	110,6	99,6	86,1	98,5	107,3	107,2	105,7	104,7	104,0
E. Secundaria y F.P. (3)										
(14 - 18 años)	80,2	81,7	82,4	84,8	86,3	86,7	88,0	86,6	85,0	84,9
<b>ÍNDICES DE VARIACIÓN DEL ALUMNADO MATRICULADO Y DE LA POBLACIÓN ASOCIADA</b>										
<b>TOTAL</b>										
<b>Alumnado</b>	<b>100,0</b>	<b>94,6</b>	<b>93,8</b>	<b>91,8</b>	<b>90,4</b>	<b>88,4</b>	<b>87,7</b>	<b>88,2</b>	<b>88,6</b>	<b>90,2</b>
<b>Población (3-18 años)</b>	<b>100,0</b>	<b>96,9</b>	<b>93,7</b>	<b>90,7</b>	<b>88,1</b>	<b>86,2</b>	<b>84,6</b>	<b>84,3</b>	<b>85,3</b>	<b>86,7</b>
E. Infantil / Preescolar										
Alumnado	100,0	87,2	95,8	99,9	103,7	105,6	109,3	116,4	122,3	130,8
Población (3 - 5 años)	100,0	99,3	98,1	96,0	94,1	93,4	93,6	95,9	101,1	106,9
E. Primaria, E.G.B. y Primer ciclo E.S.O.										
Alumnado	100,0	93,9	92,2	88,5	86,5	84,4	83,5	84,7	85,4	86,6
Población (6 - 13 años)	100,0	96,3	93,2	90,8	89,1	88,1	87,2	87,3	88,7	90,0
E. Secundaria y F.P. (3)										
Alumnado	100,0	98,5	95,3	93,7	91,2	87,8	85,8	82,3	80,0	79,5
Población (14 - 18 años)	100,0	96,6	92,8	88,6	84,7	81,2	78,2	76,2	75,4	75,1
<b>PORCENTAJE DE ALUMNADO MATRICULADO EN CENTROS DE TITULARIDAD PÚBLICA</b>										
<b>TOTAL</b>	<b>69,2</b>	<b>70,4</b>	<b>70,1</b>	<b>70,0</b>	<b>69,5</b>	<b>69,2</b>	<b>68,4</b>	<b>67,8</b>	<b>68,0</b>	<b>68,2</b>
E. Infantil / Preescolar	65,1	70,2	68,4	67,8	67,9	68,1	66,9	65,1	65,0	65,3
E. Primaria, E.G.B. y Primer ciclo E.S.O.	65,1	65,7	65,6	66,0	66,2	66,7	66,4	66,2	66,9	67,0
E. Secundaria y F.P. (3)	77,8	77,8	78,0	77,4	75,3	73,9	72,5	72,1	71,7	72,3

(1) Incluye Régimen Ordinario y Régimen Adultos

(2) En este nivel se ha calculado la tasa neta del grupo de edad (3 - 5 años)

(3) Incluye el alumnado de 2º ciclo de ESO, BUP y COU, Bachillerato, Bach. Experimental, F.P., Ciclos Formativos / Módulos Prof. y Prog. de Garantía Social

# I. SERIES DECENALES DE ENSEÑANZAS DE RÉGIMEN GENERAL NO UNIVERSITARIAS

## 11.11. Datos e indicadores de alumnado matriculado, profesorado y unidades. COMUNIDAD VALENCIANA

(Conclusión)

	1994-95	1995-96	1996-97	1997-98	1998-99	1999-00	2000-01	2001-02	2002-03	2003-04
<b>PROFESORADO (1)</b>										
Todos los Centros	42.769	41.235	46.522	46.692	50.668	53.259	55.695	57.746	58.741	60.619
Centros Públicos	31.980	32.055	34.836	35.849	38.096	40.821	42.269	43.731	44.302	45.612
Centros Privados	10.789	9.180	11.686	10.843	12.572	12.438	13.426	14.015	14.439	15.007
<b>ÍNDICES DE VARIACIÓN DEL PROFESORADO</b>										
Todos los Centros	100,0	96,4	108,8	109,2	118,5	124,5	130,2	135,0	137,3	141,7
Centros Públicos	100,0	100,2	108,9	112,1	119,1	127,6	132,2	136,7	138,5	142,6
Centros Privados	100,0	85,1	108,3	100,5	116,5	115,3	124,4	129,9	133,8	139,1
<b>NÚMERO MEDIO DE ALUMNOS POR PROFESOR</b>										
Todos los Centros	18,1	17,7	15,6	15,2	13,8	12,8	12,2	11,8	11,7	11,5
Centros Públicos	16,8	16,1	14,6	13,9	12,8	11,6	11,0	10,6	10,5	10,4
Centros Privados	22,0	23,5	18,5	19,6	16,9	16,9	15,9	15,6	15,2	14,8
<b>NÚMERO MEDIO DE ALUMNOS POR UNIDAD EN E. INFANTIL / PREESCOLAR, E. PRIMARIA / E.G.B. Y E.S.O.</b>										
<b>TODOS LOS CENTROS</b>										
E. Infantil / Preescolar	20,5	19,9	21,3	20,9	19,9	19,3	19,0	18,9	19,2	19,7
E. Primaria / E.G.B.	25,2	22,9	23,3	22,1	21,9	21,5	21,2	21,1	20,9	21,0
Primer ciclo E.S.O.	30,0	29,4	26,2	25,4	25,0	24,5	24,3	24,6	24,7	24,9
Segundo ciclo E.S.O.	28,5	28,5	27,1	27,0	26,8	25,6	25,5	24,4	23,9	23,8
<b>CENTROS PÚBLICOS</b>										
E. Infantil / Preescolar	18,8	19,1	20,3	20,0	19,0	18,3	17,9	17,8	18,1	18,7
E. Primaria / E.G.B.	23,4	21,7	21,9	20,8	20,7	20,3	19,8	19,6	19,5	19,5
Primer ciclo E.S.O.	27,9	27,9	24,7	23,7	23,4	22,8	22,8	23,1	23,3	23,7
Segundo ciclo E.S.O.	28,4	28,5	27,2	27,0	26,3	24,8	24,8	23,9	23,3	23,3
<b>CENTROS PRIVADOS</b>										
E. Infantil / Preescolar	24,7	22,2	23,9	22,9	22,1	21,6	21,6	21,4	21,5	21,9
E. Primaria / E.G.B.	29,6	25,8	26,5	25,3	24,9	24,7	24,7	24,7	24,6	24,7
Primer ciclo E.S.O.	34,1	33,8	29,6	29,1	28,7	28,3	27,6	27,9	27,8	27,7
Segundo ciclo E.S.O.	29,8	30,0	26,2	26,8	28,4	27,3	26,8	25,6	25,3	24,9

(1) Incluye el profesorado de E. Infantil / Preescolar, E. Primaria / E.G.B., E. Especial, E.S.O., Bachilleratos y Formación Profesional.

# I. SERIES DECENALES DE ENSEÑANZAS DE RÉGIMEN GENERAL NO UNIVERSITARIAS

## 11.12. Datos e indicadores de alumnado matriculado, profesorado y unidades. EXTREMADURA

(Continúa)

	1994-95	1995-96	1996-97	1997-98	1998-99	1999-00	2000-01	2001-02	2002-03	2003-04
<b>ALUMNADO MATRICULADO</b>										
<b>TOTAL</b>	<b>216.536</b>	<b>216.308</b>	<b>214.959</b>	<b>211.747</b>	<b>207.992</b>	<b>204.098</b>	<b>199.576</b>	<b>195.013</b>	<b>192.520</b>	<b>189.029</b>
E. INFANTIL / PREESCOLAR	33.050	33.910	34.103	33.976	32.992	32.113	31.556	31.001	30.864	31.053
E. Infantil Primer ciclo (0-2 años)	311	319	314	344	326	355	291	407	455	574
E. Infantil Segundo ciclo (3-5 años)	32.739	33.591	33.789	33.632	32.666	31.758	31.265	30.594	30.409	30.479
E. PRIMARIA / E.G.B.	122.638	119.346	97.433	82.872	81.317	79.402	77.147	75.204	73.183	71.285
E. Primaria y E.G.B. (Cursos 1º a 6º)	90.233	87.068	84.193	82.872	81.317	79.402	77.147	75.204	73.183	71.285
E.G.B. (Cursos 7º y 8º)	32.405	32.278	13.240	0	0	0	0	0	0	0
EDUCACIÓN ESPECIAL	683	657	636	615	621	633	599	623	609	630
E.S.O.	11.721	16.443	39.321	53.744	58.140	60.702	59.485	58.722	58.219	56.888
E.S.O. Primer ciclo	1.541	2.261	20.749	32.073	30.698	30.036	29.788	29.442	29.059	28.893
E.S.O. Segundo ciclo	10.180	14.182	18.572	21.671	27.442	30.666	29.697	29.280	29.160	27.995
BACHILLERATOS	34.921	32.478	30.638	28.883	24.675	21.326	20.582	19.482	18.827	18.288
Bachillerato (1)	3.201	4.726	6.706	9.062	11.380	13.481	16.620	18.789	18.088	17.533
B.U.P. y C.O.U.	30.836	27.329	23.111	19.097	12.627	7.223	3.283	0	0	0
Bachillerato Experimental	0	0	0	0	0	0	0	0	0	0
B.U.P. y C.O.U. a distancia	884	423	821	724	668	571	437	326	0	0
Bachillerato a distancia	0	0	0	0	0	51	242	367	739	755
FORMACIÓN PROFESIONAL	13.523	13.474	12.828	11.657	10.247	9.922	10.207	9.981	10.818	10.885
* F. Profesional (E. Secundaria)	13.114	12.844	11.750	10.181	8.268	7.321	7.299	6.423	6.977	6.696
F.P. I	6.117	5.029	3.736	2.504	946	0	0	0	0	0
F.P. II	6.179	6.019	5.531	4.601	3.375	2.460	1.320	528	102	0
C.F. Grado Medio / Mód. Prof. II (1)	711	1.016	1.586	2.197	2.852	3.475	4.367	5.082	5.265	5.402
C.F.G.M./ Mód. Prof. II a distancia	107	49	13	0	0	0	0	0	0	24
Programas de Garantía Social	0	731	884	879	1.095	1.386	1.612	813	1.610	1.270
Curso puente a C. F.G.S.	0	0	0	0	0	0	0	0	0	0
* F. Profesional (E. Superior)	409	630	1.078	1.476	1.979	2.601	2.908	3.558	3.841	4.189
C.F. Grado Superior / Mód. Prof. III (1)	323	529	990	1.374	1.867	2.496	2.843	3.428	3.708	4.038
C.F.G.S./ Mód. Prof. III a distancia	86	101	88	102	112	105	65	130	133	151
<b>TASAS BRUTAS DE ESCOLARIDAD</b>										
E. Infantil / Preescolar (2)										
(3 - 5 años)	85,7	89,9	93,0	95,9	97,0	97,8	99,2	99,2	99,6	99,4
E. Primaria, E.G.B. y Primer ciclo E.S.O.										
(6 - 13 años)	110,1	120,9	107,2	98,4	104,2	107,6	106,7	107,1	107,7	107,2
E. Secundaria y F.P. (3)										
(14 - 18 años)	72,8	76,0	79,8	81,8	83,8	85,1	84,9	84,1	85,5	84,2
<b>ÍNDICES DE VARIACIÓN DEL ALUMNADO MATRICULADO Y DE LA POBLACIÓN ASOCIADA</b>										
<b>TOTAL</b>										
<b>Alumnado</b>	<b>100,0</b>	<b>99,9</b>	<b>99,3</b>	<b>97,8</b>	<b>96,1</b>	<b>94,3</b>	<b>92,2</b>	<b>90,1</b>	<b>88,9</b>	<b>87,3</b>
<b>Población (3-18 años)</b>	<b>100,0</b>	<b>98,0</b>	<b>96,0</b>	<b>93,9</b>	<b>91,8</b>	<b>89,6</b>	<b>87,7</b>	<b>85,6</b>	<b>84,0</b>	<b>82,6</b>
E. Infantil / Preescolar										
Alumnado	100,0	102,6	103,2	102,8	99,8	97,2	95,5	93,8	93,4	94,0
Población (3 - 5 años)	100,0	97,8	95,1	91,9	88,2	85,0	82,5	80,7	80,0	80,3
E. Primaria, E.G.B. y Primer ciclo E.S.O.										
Alumnado	100,0	97,9	95,2	92,6	90,2	88,1	86,1	84,3	82,3	80,7
Población (6 - 13 años)	100,0	97,9	96,0	94,2	92,5	90,7	88,8	86,5	84,3	82,1
E. Secundaria y F.P. (3)										
Alumnado	100,0	102,6	105,8	106,1	106,4	105,6	103,2	100,2	100,3	97,5
Población (14 - 18 años)	100,0	98,3	96,6	94,5	92,5	90,4	88,5	86,8	85,5	84,4
<b>PORCENTAJE DE ALUMNADO MATRICULADO EN CENTROS DE TITULARIDAD PÚBLICA</b>										
<b>TOTAL</b>	<b>81,3</b>	<b>81,6</b>	<b>81,8</b>	<b>81,9</b>	<b>81,4</b>	<b>80,8</b>	<b>80,3</b>	<b>80,2</b>	<b>80,2</b>	<b>79,9</b>
E. Infantil / Preescolar	81,2	81,9	82,2	82,1	82,1	81,8	81,6	81,3	81,2	79,9
E. Primaria, E.G.B. y Primer ciclo E.S.O.	78,8	79,0	79,0	79,2	79,2	79,0	78,8	78,5	78,7	78,7
E. Secundaria y F.P. (3)	87,0	87,0	87,1	87,2	85,4	83,8	82,5	83,0	82,6	82,2

(1) Incluye Régimen Ordinario y Régimen Adultos

(2) En este nivel se ha calculado la tasa neta del grupo de edad (3 - 5 años)

(3) Incluye el alumnado de 2º ciclo de ESO, BUP y COU, Bachillerato, Bach. Experimental, F.P., Ciclos Formativos / Módulos Prof. y Prog. de Garantía Social

# I. SERIES DECENALES DE ENSEÑANZAS DE RÉGIMEN GENERAL NO UNIVERSITARIAS

## I1.12. Datos e indicadores de alumnado matriculado, profesorado y unidades. EXTREMADURA

(Conclusión)

	1994-95	1995-96	1996-97	1997-98	1998-99	1999-00	2000-01	2001-02	2002-03	2003-04
<b>PROFESORADO (1)</b>										
Todos los Centros	12.955	13.395	13.810	14.118	14.868	15.036	15.309	15.378	15.916	15.973
Centros Públicos	11.127	11.559	12.005	12.281	12.736	12.862	13.057	13.218	13.707	13.727
Centros Privados	1.828	1.836	1.805	1.837	2.132	2.174	2.252	2.160	2.209	2.246
<b>ÍNDICES DE VARIACIÓN DEL PROFESORADO</b>										
Todos los Centros	100,0	103,4	106,6	109,0	114,8	116,1	118,2	118,7	122,9	123,3
Centros Públicos	100,0	103,9	107,9	110,4	114,5	115,6	117,3	118,8	123,2	123,4
Centros Privados	100,0	100,4	98,7	100,5	116,6	118,9	123,2	118,2	120,8	122,9
<b>NÚMERO MEDIO DE ALUMNOS POR PROFESOR</b>										
Todos los Centros	16,7	16,1	15,6	15,0	14,0	13,6	13,0	12,7	12,1	11,8
Centros Públicos	15,8	15,3	14,7	14,1	13,3	12,8	12,3	11,8	11,3	11,0
Centros Privados	22,1	21,6	21,6	20,8	18,0	18,0	17,4	17,8	17,2	16,8
<b>NÚMERO MEDIO DE ALUMNOS POR UNIDAD EN E. INFANTIL / PREESCOLAR, E. PRIMARIA / E.G.B. Y E.S.O.</b>										
<b>TODOS LOS CENTROS</b>										
E. Infantil / Preescolar	22,5	22,1	21,8	21,1	20,5	19,9	19,2	18,7	18,6	18,5
E. Primaria / E.G.B.	23,3	22,9	22,1	21,4	20,9	20,3	19,8	19,4	19,0	18,7
Primer ciclo E.S.O.	31,4	29,0	25,8	25,5	24,9	24,5	24,4	24,3	25,2	25,0
Segundo ciclo E.S.O.	28,4	28,1	28,7	28,4	27,5	26,7	26,4	26,2	25,6	24,7
<b>CENTROS PÚBLICOS</b>										
E. Infantil / Preescolar	21,2	21,0	20,8	20,1	19,6	19,2	18,5	17,9	17,9	17,8
E. Primaria / E.G.B.	21,9	21,7	20,8	20,2	19,7	19,2	18,6	18,3	17,9	17,7
Primer ciclo E.S.O.	28,5	25,0	24,7	24,4	23,7	23,1	23,0	22,9	24,0	23,8
Segundo ciclo E.S.O.	28,4	28,0	28,7	28,2	27,1	26,2	25,8	25,5	24,7	23,9
<b>CENTROS PRIVADOS</b>										
E. Infantil / Preescolar	30,0	29,1	28,1	27,1	25,9	23,8	23,3	22,9	22,1	22,1
E. Primaria / E.G.B.	30,9	29,9	29,1	28,0	27,2	26,6	26,1	25,5	24,8	24,2
Primer ciclo E.S.O.	32,7	34,2	31,4	30,5	30,2	30,4	30,6	30,1	30,3	29,8
Segundo ciclo E.S.O.	0,0	29,9	29,5	30,9	29,8	28,8	29,1	29,1	28,9	28,0

(1) Incluye el profesorado de E. Infantil / Preescolar, E. Primaria / E.G.B., E. Especial, E.S.O., Bachilleratos y Formación Profesional.

# I. SERIES DECENALES DE ENSEÑANZAS DE RÉGIMEN GENERAL NO UNIVERSITARIAS

## 11.13. Datos e indicadores de alumnado matriculado, profesorado y unidades. GALICIA

(Continúa)

	1994-95	1995-96	1996-97	1997-98	1998-99	1999-00	2000-01	2001-02	2002-03	2003-04
<b>ALUMNADO MATRICULADO</b>										
<b>TOTAL</b>	<b>522.168</b>	<b>505.749</b>	<b>488.354</b>	<b>468.983</b>	<b>449.903</b>	<b>430.026</b>	<b>413.154</b>	<b>400.231</b>	<b>394.548</b>	<b>389.597</b>
E. INFANTIL / PREESCOLAR	63.728	63.019	62.609	60.817	58.201	55.617	54.837	62.620	63.236	65.268
E. Infantil Primer ciclo (0-2 años)	276	0	0	0	0	0	0	7.449	7.009	7.632
E. Infantil Segundo ciclo (3-5 años)	63.452	63.019	62.609	60.817	58.201	55.617	54.837	55.171	56.227	57.636
E. PRIMARIA / E.G.B.	266.225	252.851	202.450	155.718	149.971	145.236	140.569	135.455	131.740	128.536
E. Primaria y E.G.B. (Cursos 1º a 6º)	186.593	174.415	163.332	155.718	149.971	145.236	140.569	135.455	131.740	128.536
E.G.B. (Cursos 7º y 8º)	79.632	78.436	39.118	0	0	0	0	0	0	0
EDUCACIÓN ESPECIAL	2.496	1.697	1.536	1.461	1.481	1.480	1.474	1.261	1.191	1.143
E.S.O.	11.385	11.372	47.273	81.109	106.974	127.671	122.228	115.660	111.536	108.138
E.S.O. Primer ciclo	552	541	35.919	67.458	64.486	61.547	59.053	57.040	55.639	53.936
E.S.O. Segundo ciclo	10.833	10.831	11.354	13.651	42.488	66.124	63.175	58.620	55.897	54.202
BACHILLERATOS	113.800	113.340	111.113	107.926	81.171	56.169	52.150	47.595	44.721	43.922
Bachillerato (1)	2.034	4.691	6.175	7.054	7.652	8.695	27.361	44.102	43.234	41.509
B.U.P. y C.O.U.	105.896	102.108	97.911	93.801	69.170	43.901	22.328	1.899	0	0
Bachillerato Experimental	107	0	0	0	0	0	0	0	0	0
B.U.P. y C.O.U. a distancia	5.763	6.541	7.027	7.071	4.349	3.573	2.461	1.476	0	0
Bachillerato a distancia	0	0	0	0	0	0	0	118	1.487	2.413
FORMACIÓN PROFESIONAL	64.534	63.470	63.373	61.952	52.105	43.853	41.896	37.640	42.124	42.590
* F. Profesional (E. Secundaria)	63.964	62.451	61.382	58.031	44.992	33.954	29.071	22.535	21.496	21.607
F.P. I	27.050	25.178	23.814	21.317	9.853	0	0	0	0	0
F.P. II	36.497	35.811	35.065	32.988	28.388	23.471	14.176	6.396	0	0
C.F. Grado Medio / Mód. Prof. II (1)	417	1.385	2.384	3.426	5.845	8.868	12.444	13.538	18.583	18.963
C.F.G.M./ Mód. Prof. II a distancia	0	0	0	0	0	0	0	0	0	0
Programas de Garantía Social	0	77	119	300	906	1.615	2.451	2.601	2.913	2.644
Curso puente a C. F.G.S.	0	0	0	0	0	0	0	0	0	0
* F. Profesional (E. Superior)	570	1.019	1.991	3.921	7.113	9.899	12.825	15.105	20.628	20.983
C.F. Grado Superior / Mód. Prof. III (1)	570	1.019	1.991	3.921	7.113	9.899	12.825	15.105	20.628	20.983
C.F.G.S./ Mód. Prof. III a distancia	0	0	0	0	0	0	0	0	0	0
<b>TASAS BRUTAS DE ESCOLARIDAD</b>										
E. Infantil / Preescolar (2)										
(3 - 5 años)	93,2	95,0	96,8	97,7	97,5	96,5	96,9	98,4	99,2	99,3
E. Primaria, E.G.B. y Primer ciclo E.S.O.										
(6 - 13 años)	110,7	115,7	99,0	82,2	97,2	110,7	110,1	108,4	107,6	107,4
E. Secundaria y F.P. (3)										
(14 - 18 años)	89,8	92,4	95,5	99,2	100,3	100,4	100,3	97,1	101,1	104,0
<b>ÍNDICES DE VARIACIÓN DEL ALUMNADO MATRICULADO Y DE LA POBLACIÓN ASOCIADA</b>										
<b>TOTAL</b>										
<b>Alumnado</b>	<b>100,0</b>	<b>96,9</b>	<b>93,5</b>	<b>89,8</b>	<b>86,2</b>	<b>82,4</b>	<b>79,1</b>	<b>76,6</b>	<b>75,6</b>	<b>74,6</b>
<b>Población (3-18 años)</b>	<b>100,0</b>	<b>95,7</b>	<b>91,5</b>	<b>87,3</b>	<b>83,3</b>	<b>79,7</b>	<b>76,7</b>	<b>73,8</b>	<b>71,6</b>	<b>70,0</b>
E. Infantil / Preescolar										
Alumnado	100,0	98,9	98,2	95,4	91,3	87,3	86,0	98,3	99,2	102,4
Población (3 - 5 años)	100,0	97,4	95,0	91,4	87,7	84,6	83,1	82,4	83,3	85,3
E. Primaria, E.G.B. y Primer ciclo E.S.O.										
Alumnado	100,0	95,0	89,4	83,7	80,4	77,5	74,8	72,2	70,2	68,4
Población (6 - 13 años)	100,0	94,6	89,7	85,6	82,2	79,3	76,8	74,3	72,4	70,6
E. Secundaria y F.P. (3)										
Alumnado	100,0	99,2	98,2	97,0	92,9	87,8	83,1	76,0	75,5	74,4
Población (14 - 18 años)	100,0	96,5	92,4	87,9	83,2	78,6	74,4	70,4	67,0	64,2
<b>PORCENTAJE DE ALUMNADO MATRICULADO EN CENTROS DE TITULARIDAD PÚBLICA</b>										
<b>TOTAL</b>	<b>75,2</b>	<b>75,5</b>	<b>75,8</b>	<b>76,1</b>	<b>75,4</b>	<b>74,4</b>	<b>73,7</b>	<b>72,6</b>	<b>72,4</b>	<b>72,4</b>
E. Infantil / Preescolar	71,9	72,1	72,0	71,5	70,7	70,0	69,3	67,3	67,1	67,6
E. Primaria, E.G.B. y Primer ciclo E.S.O.	71,1	70,8	71,0	71,4	71,4	71,2	70,7	70,2	69,7	69,3
E. Secundaria y F.P. (3)	82,7	83,3	83,8	83,8	82,1	80,1	79,2	78,4	78,5	78,8

(1) Incluye Régimen Ordinario y Régimen Adultos.

(2) En este nivel se ha calculado la tasa neta del grupo de edad (3 - 5 años).

(3) Incluye el alumnado de 2º ciclo de ESO, BUP y COU, Bachillerato, Bach. Experimental, F.P., Ciclos Formativos / Módulos Prof. y Prog. de Garantía Social.

# I. SERIES DECENALES DE ENSEÑANZAS DE RÉGIMEN GENERAL NO UNIVERSITARIAS

## 11.13. Datos e indicadores de alumnado matriculado, profesorado y unidades. GALICIA

(Conclusión)

	1994-95	1995-96	1996-97	1997-98	1998-99	1999-00	2000-01	2001-02	2002-03	2003-04
<b>PROFESORADO (1)</b>										
Todos los Centros	32.616	32.491	34.221	33.474	34.830	35.846	36.357	37.003	36.698	36.251
Centros Públicos	26.088	26.186	27.289	27.381	28.267	29.208	29.468	29.898	29.487	28.972
Centros Privados	6.528	6.305	6.932	6.093	6.563	6.638	6.889	7.105	7.211	7.279
<b>ÍNDICES DE VARIACIÓN DEL PROFESORADO</b>										
Todos los Centros	100,0	99,6	104,9	102,6	106,8	109,9	111,5	113,5	112,5	111,1
Centros Públicos	100,0	100,4	104,6	105,0	108,4	112,0	113,0	114,6	113,0	111,1
Centros Privados	100,0	96,6	106,2	93,3	100,5	101,7	105,5	108,8	110,5	111,5
<b>NÚMERO MEDIO DE ALUMNOS POR PROFESOR</b>										
Todos los Centros	16,0	15,6	14,3	14,0	12,9	12,0	11,4	10,8	10,8	10,7
Centros Públicos	15,1	14,6	13,6	13,1	12,0	11,0	10,4	9,7	9,7	9,8
Centros Privados	19,6	19,4	16,8	18,1	16,7	16,5	15,7	15,4	15,1	14,7
<b>NÚMERO MEDIO DE ALUMNOS POR UNIDAD EN E. INFANTIL / PREESCOLAR, E. PRIMARIA / E.G.B. Y E.S.O.</b>										
<b>TODOS LOS CENTROS</b>										
E. Infantil / Preescolar	20,9	20,2	19,7	18,9	18,2	17,3	17,2	17,0	17,2	17,6
E. Primaria / E.G.B.	21,9	21,3	19,5	18,7	18,3	18,0	17,7	17,4	17,3	17,4
Primer ciclo E.S.O.	23,0	23,5	24,3	24,0	25,0	24,8	24,5	24,1	23,6	23,1
Segundo ciclo E.S.O.	27,9	27,2	27,8	28,7	25,8	25,3	25,0	23,7	22,7	22,5
<b>CENTROS PÚBLICOS</b>										
E. Infantil / Preescolar	20,3	19,6	18,9	18,0	17,1	16,1	15,9	15,7	15,9	16,3
E. Primaria / E.G.B.	20,1	19,6	17,8	17,2	16,8	16,5	16,2	15,8	15,7	15,8
Primer ciclo E.S.O.	17,2	17,1	22,9	22,5	23,8	23,8	23,5	23,2	22,6	22,1
Segundo ciclo E.S.O.	28,0	27,3	27,9	28,9	25,4	24,7	24,2	22,7	21,7	21,6
<b>CENTROS PRIVADOS</b>										
E. Infantil / Preescolar	22,7	22,2	22,1	21,7	21,5	21,0	21,0	21,0	21,1	21,2
E. Primaria / E.G.B.	28,0	26,8	25,1	23,9	23,5	23,1	22,7	22,6	22,5	22,3
Primer ciclo E.S.O.	26,5	27,6	29,0	29,2	28,7	27,9	27,4	26,8	26,8	26,1
Segundo ciclo E.S.O.	26,6	25,0	25,6	25,2	27,4	27,2	27,2	26,7	25,6	25,1

(1) Incluye el profesorado de E. Infantil / Preescolar, E. Primaria / E.G.B., E. Especial, E.S.O., Bachilleratos y Formación Profesional.

I. SERIES DECENALES DE ENSEÑANZAS DE RÉGIMEN GENERAL NO UNIVERSITARIAS

11.14. Datos e indicadores de alumnado matriculado, profesorado y unidades. MADRID (Comunidad de)

(Continúa)

	1994-95	1995-96	1996-97	1997-98	1998-99	1999-00	2000-01	2001-02	2002-03	2003-04
<b>ALUMNADO MATRICULADO</b>										
<b>TOTAL</b>	<b>1.003.740</b>	<b>975.267</b>	<b>953.122</b>	<b>930.717</b>	<b>910.273</b>	<b>897.144</b>	<b>891.293</b>	<b>896.516</b>	<b>910.039</b>	<b>927.825</b>
E. INFANTIL / PREESCOLAR	135.610	138.712	142.084	146.366	148.940	155.158	162.562	174.770	189.787	204.345
E. Infantil Primer ciclo (0-2 años)	8.431	9.048	9.468	10.942	13.861	18.469	21.526	27.524	34.740	41.090
E. Infantil Segundo ciclo (3-5 años)	127.179	129.664	132.616	135.424	135.079	136.689	141.036	147.246	155.047	163.255
E. PRIMARIA / E.G.B.	496.813	470.562	381.438	317.380	313.452	311.220	311.659	315.041	320.545	325.775
E. Primaria y E.G.B. (Cursos 1º a 6º)	353.274	339.328	325.964	317.380	313.452	311.220	311.659	315.041	320.545	325.775
E.G.B. (Cursos 7º y 8º)	143.539	131.234	55.474	0	0	0	0	0	0	0
EDUCACIÓN ESPECIAL	5.122	4.761	4.554	4.597	4.472	4.346	4.275	4.431	4.362	4.504
E.S.O.	31.508	55.815	148.648	205.532	232.241	252.771	246.350	242.892	240.826	240.822
E.S.O. Primer ciclo	5.343	10.454	81.279	129.514	123.267	119.311	117.909	118.206	119.030	121.143
E.S.O. Segundo ciclo	26.165	45.361	67.369	76.018	108.974	133.460	128.441	124.686	121.796	119.679
BACHILLERATOS	246.127	221.979	198.676	184.777	149.525	117.630	110.385	102.474	97.863	94.745
Bachillerato (1)	8.384	12.524	16.062	30.191	45.390	53.040	76.564	94.559	93.470	89.608
B.U.P. y C.O.U.	229.421	202.762	173.772	146.882	97.013	59.164	28.650	3.537	0	0
Bachillerato Experimental	0	0	0	0	0	0	0	0	0	0
B.U.P. y C.O.U. a distancia	8.322	6.693	8.842	7.704	6.986	4.590	2.813	705	0	0
Bachillerato a distancia	0	0	0	0	136	836	2.358	3.673	4.393	5.137
FORMACIÓN PROFESIONAL	88.560	83.438	77.722	72.065	61.643	56.019	56.062	56.908	56.656	57.634
* F. Profesional (E. Secundaria)	83.622	77.279	67.505	58.058	44.798	34.524	30.444	28.507	26.503	27.462
F.P. I	36.168	29.587	21.685	15.660	6.459	57	0	0	0	0
F.P. II	45.375	43.116	38.733	31.180	22.667	14.643	7.661	3.508	0	0
C.F. Grado Medio / Mód. Prof. II (1)	1.904	2.810	5.170	8.557	12.199	15.700	17.696	19.485	20.544	21.107
C.F.G.M./ Mód. Prof. II a distancia	175	132	0	0	0	0	0	145	164	285
Programas de Garantía Social	0	1.634	1.917	2.661	3.473	4.124	5.087	5.369	5.795	6.070
Curso puente a C. F.G.S.	0	0	0	0	0	0	0	0	0	0
* F. Profesional (E. Superior)	4.938	6.159	10.217	14.007	16.845	21.495	25.618	28.401	30.153	30.172
C.F. Grado Superior / Mód. Prof. III (1)	4.656	5.849	9.790	13.753	16.612	21.409	25.507	27.980	29.567	29.566
C.F.G.S./ Mód. Prof. III a distancia	282	310	427	254	233	86	111	421	586	606
<b>TASAS BRUTAS DE ESCOLARIDAD</b>										
E. Infantil / Preescolar (2)										
(3 - 5 años)	87,9	88,9	90,5	93,8	95,0	96,4	98,6	99,5	99,2	98,2
E. Primaria, E.G.B. y Primer ciclo E.S.O.										
(6 - 13 años)	108,4	116,0	104,5	94,2	103,0	109,6	109,4	107,9	106,4	105,1
E. Secundaria y F.P. (3)										
(14 - 18 años)	88,8	90,3	93,0	94,6	95,4	95,6	95,6	94,4	93,5	93,1
<b>ÍNDICES DE VARIACIÓN DEL ALUMNADO MATRICULADO Y DE LA POBLACIÓN ASOCIADA</b>										
<b>TOTAL</b>										
<b>Alumnado</b>	<b>100,0</b>	<b>97,2</b>	<b>95,0</b>	<b>92,7</b>	<b>90,7</b>	<b>89,4</b>	<b>88,8</b>	<b>89,3</b>	<b>90,7</b>	<b>92,4</b>
<b>Población (3-18 años)</b>	<b>100,0</b>	<b>96,5</b>	<b>93,2</b>	<b>90,1</b>	<b>87,5</b>	<b>85,6</b>	<b>84,2</b>	<b>84,4</b>	<b>85,5</b>	<b>87,0</b>
E. Infantil / Preescolar										
Alumnado	100,0	102,3	104,8	107,9	109,8	114,4	119,9	128,9	140,0	150,7
Población (3 - 5 años)	100,0	100,8	101,2	99,8	98,2	98,0	98,9	102,2	108,0	114,9
E. Primaria, E.G.B. y Primer ciclo E.S.O.										
Alumnado	100,0	95,8	92,1	89,0	87,0	85,7	85,5	86,3	87,5	89,0
Población (6 - 13 años)	100,0	96,1	92,7	90,2	88,5	87,6	86,9	88,0	89,8	91,5
E. Secundaria y F.P. (3)										
Alumnado	100,0	97,2	95,3	92,2	88,7	85,1	81,7	78,7	76,6	75,4
Población (14 - 18 años)	100,0	95,5	91,0	86,6	82,6	79,0	75,9	74,1	72,7	71,9
<b>PORCENTAJE DE ALUMNADO MATRICULADO EN CENTROS DE TITULARIDAD PÚBLICA</b>										
<b>TOTAL</b>	<b>59,2</b>	<b>59,6</b>	<b>59,8</b>	<b>59,6</b>	<b>58,8</b>	<b>58,0</b>	<b>57,0</b>	<b>56,2</b>	<b>55,9</b>	<b>55,6</b>
E. Infantil / Preescolar	58,0	59,7	60,3	60,7	59,8	59,4	57,5	55,7	54,2	53,3
E. Primaria, E.G.B. y Primer ciclo E.S.O.	54,8	54,9	54,8	54,7	54,1	53,8	53,6	53,5	53,9	54,1
E. Secundaria y F.P. (3)	66,2	66,4	66,6	66,2	65,0	63,4	61,8	60,9	60,4	60,1

(1) Incluye Régimen Ordinario y Régimen Adultos

(2) En este nivel se ha calculado la tasa neta del grupo de edad (3 - 5 años)

(3) Incluye el alumnado de 2º ciclo de ESO, BUP y COU, Bachillerato, Bach. Experimental, F.P., Ciclos Formativos / Módulos Prof. y Prog. de Garantía Social



# I. SERIES DECENALES DE ENSEÑANZAS DE RÉGIMEN GENERAL NO UNIVERSITARIAS

## 11.14. Datos e indicadores de alumnado matriculado, profesorado y unidades. MADRID (Comunidad de)

(Conclusión)

	1994-95	1995-96	1996-97	1997-98	1998-99	1999-00	2000-01	2001-02	2002-03	2003-04
<b>PROFESORADO (1)</b>										
Todos los Centros	58.550	58.392	57.452	58.501	60.607	62.317	64.009	67.221	69.179	72.224
Centros Públicos	37.096	37.135	37.759	38.564	39.351	40.544	41.141	43.009	43.742	45.646
Centros Privados	21.454	21.257	19.693	19.937	21.256	21.773	22.868	24.212	25.437	26.578
<b>ÍNDICES DE VARIACIÓN DEL PROFESORADO</b>										
Todos los Centros	100,0	99,7	98,1	99,9	103,5	106,4	109,3	114,8	118,2	123,4
Centros Públicos	100,0	100,1	101,8	104,0	106,1	109,3	110,9	115,9	117,9	123,0
Centros Privados	100,0	99,1	91,8	92,9	99,1	101,5	106,6	112,9	118,6	123,9
<b>NÚMERO MEDIO DE ALUMNOS POR PROFESOR</b>										
Todos los Centros	17,1	16,7	16,6	15,9	15,0	14,4	13,9	13,3	13,2	12,8
Centros Públicos	16,1	15,7	15,2	14,5	13,7	12,9	12,4	11,8	11,7	11,4
Centros Privados	18,9	18,4	19,3	18,7	17,5	17,2	16,7	16,1	15,7	15,4
<b>NÚMERO MEDIO DE ALUMNOS POR UNIDAD EN E. INFANTIL / PREESCOLAR, E. PRIMARIA / E.G.B. Y E.S.O.</b>										
<b>TODOS LOS CENTROS</b>										
E. Infantil / Preescolar	22,1	21,8	21,6	21,2	20,6	20,0	19,9	19,9	19,8	19,8
E. Primaria / E.G.B.	26,2	25,5	24,7	23,7	23,4	23,3	23,1	23,1	23,3	23,2
Primer ciclo E.S.O.	30,9	29,7	27,9	27,4	26,8	26,7	26,2	26,3	26,7	26,4
Segundo ciclo E.S.O.	28,4	28,4	29,0	28,4	28,2	27,5	27,0	26,7	25,7	25,4
<b>CENTROS PÚBLICOS</b>										
E. Infantil / Preescolar	20,7	20,7	20,6	20,3	19,6	18,8	18,8	18,8	18,9	19,0
E. Primaria / E.G.B.	24,3	23,9	23,1	22,3	22,0	21,8	21,6	21,7	21,9	21,8
Primer ciclo E.S.O.	25,9	27,3	26,8	26,0	25,4	25,2	24,9	24,8	25,7	25,4
Segundo ciclo E.S.O.	28,5	28,3	29,0	28,4	27,9	27,0	26,3	25,8	25,2	25,2
<b>CENTROS PRIVADOS</b>										
E. Infantil / Preescolar	24,4	23,6	23,4	22,9	22,3	22,0	21,8	21,6	21,0	20,8
E. Primaria / E.G.B.	28,9	27,9	26,9	25,7	25,4	25,3	25,1	25,1	25,2	25,1
Primer ciclo E.S.O.	32,4	32,1	29,9	29,4	28,8	28,6	27,9	28,1	28,0	27,7
Segundo ciclo E.S.O.	25,9	28,8	28,7	28,8	28,8	28,3	28,0	27,9	26,4	25,7

(1) Incluye el profesorado de E. Infantil / Preescolar, E. Primaria / E.G.B., E. Especial, E.S.O., Bachilleratos y Formación Profesional.

# I. SERIES DECENALES DE ENSEÑANZAS DE RÉGIMEN GENERAL NO UNIVERSITARIAS

## I.15. Datos e indicadores de alumnado matriculado, profesorado y unidades. MURCIA (Región de)

(Continúa)

	1994-95	1995-96	1996-97	1997-98	1998-99	1999-00	2000-01	2001-02	2002-03	2003-04
<b>ALUMNADO MATRICULADO</b>										
<b>TOTAL</b>	<b>244.249</b>	<b>243.304</b>	<b>240.601</b>	<b>236.039</b>	<b>232.855</b>	<b>231.557</b>	<b>230.154</b>	<b>231.233</b>	<b>234.660</b>	<b>240.980</b>
<b>E. INFANTIL / PREESCOLAR</b>	34.558	36.770	38.605	38.871	39.261	40.068	41.449	43.109	45.614	48.425
E. Infantil Primer ciclo (0-2 años)	1.162	1.940	2.270	2.377	2.708	3.083	3.132	3.657	4.003	4.833
E. Infantil Segundo ciclo (3-5 años)	33.396	34.830	36.335	36.494	36.553	36.985	38.317	39.452	41.611	43.592
<b>E. PRIMARIA / E.G.B.</b>	131.811	127.546	104.975	88.393	88.246	87.883	87.301	87.323	88.291	90.314
E. Primaria y E.G.B. (Cursos 1º a 6º)	95.192	91.582	89.389	88.393	88.246	87.883	87.301	87.323	88.291	90.314
E.G.B. (Cursos 7º y 8º)	36.619	35.964	15.586	0	0	0	0	0	0	0
<b>EDUCACIÓN ESPECIAL</b>	717	703	712	738	714	726	735	727	751	770
<b>E.S.O.</b>	11.958	17.018	39.907	55.455	60.603	64.581	63.498	63.464	64.333	64.924
E.S.O. Primer ciclo	2.092	2.327	20.916	34.393	32.771	32.179	32.222	32.694	33.543	34.223
E.S.O. Segundo ciclo	9.866	14.691	18.991	21.062	27.832	32.402	31.276	30.770	30.790	30.701
<b>BACHILLERATOS</b>	40.448	37.999	35.606	34.341	28.652	24.040	23.496	21.539	20.435	20.595
Bachillerato (1)	2.692	4.374	6.613	9.611	12.115	13.306	17.720	20.239	19.583	19.459
B.U.P. y C.O.U.	36.899	32.753	28.073	23.892	15.601	9.733	4.824	434	0	0
Bachillerato Experimental	0	0	0	0	0	0	0	0	0	0
B.U.P. y C.O.U. a distancia	857	872	920	838	833	681	483	210	0	0
Bachillerato a distancia	0	0	0	0	103	320	469	656	852	1.136
<b>FORMACIÓN PROFESIONAL</b>	24.757	23.268	20.796	18.241	15.379	14.259	13.675	15.071	15.236	15.952
* F. Profesional (E. Secundaria)	24.513	22.434	18.851	15.516	12.079	10.029	8.558	9.147	8.642	9.189
F.P. I	10.926	8.695	6.386	4.561	1.931	54	0	0	0	0
F.P. II	12.905	12.111	9.795	7.225	5.192	3.481	1.701	853	0	0
C.F. Grado Medio / Mód. Prof. II (1)	641	869	1.848	2.703	3.752	4.703	5.703	6.194	6.455	6.672
C.F.G.M./ Mód. Prof. II a distancia	41	37	0	0	0	0	0	0	0	0
Programas de Garantía Social	0	722	822	1.027	1.204	1.791	1.154	2.100	2.187	2.517
Curso puente a C. F.G.S.	0	0	0	0	0	0	0	0	0	0
* F. Profesional (E. Superior)	244	834	1.945	2.725	3.300	4.230	5.117	5.924	6.594	6.763
C.F. Grado Superior / Mód. Prof. III (1)	244	834	1.945	2.725	3.300	4.230	5.117	5.924	6.594	6.763
C.F.G.S./ Mód. Prof. III a distancia	0	0	0	0	0	0	0	0	0	0
<b>TASAS BRUTAS DE ESCOLARIDAD</b>										
E. Infantil / Preescolar (2)										
(3 - 5 años)	81,2	84,9	89,6	92,5	94,4	96,2	98,9	99,9	100,0	100,0
E. Primaria, E.G.B. y Primer ciclo E.S.O.										
(6 - 13 años)	110,6	120,6	107,4	96,3	103,1	107,6	106,8	106,0	105,8	106,5
E. Secundaria y F.P. (3)										
(14 - 18 años)	77,6	79,9	81,2	81,9	83,0	85,0	85,5	86,3	86,2	87,5
<b>ÍNDICES DE VARIACIÓN DEL ALUMNADO MATRICULADO Y DE LA POBLACIÓN ASOCIADA</b>										
<b>TOTAL</b>										
<b>Alumnado</b>	100,0	99,6	98,5	96,6	95,3	94,8	94,2	94,7	96,1	98,7
<b>Población (3-18 años)</b>	100,0	98,1	96,1	93,8	91,8	90,1	88,7	88,4	88,9	89,9
E. Infantil / Preescolar										
Alumnado	100,0	106,4	111,7	112,5	113,6	115,9	119,9	124,7	132,0	140,1
Población (3 - 5 años)	100,0	99,7	98,6	95,9	94,1	93,4	94,2	96,0	98,9	103,1
E. Primaria, E.G.B. y Primer ciclo E.S.O.										
Alumnado	100,0	97,0	94,0	91,7	90,4	89,7	89,3	89,6	91,0	93,0
Población (6 - 13 años)	100,0	97,4	95,3	93,9	93,0	92,3	91,7	92,0	92,9	93,8
E. Secundaria y F.P. (3)										
Alumnado	100,0	101,2	100,4	98,1	95,7	94,2	91,2	89,8	88,5	89,6
Población (14 - 18 años)	100,0	98,3	95,9	92,9	89,5	85,9	82,8	80,7	79,7	79,5
<b>PORCENTAJE DE ALUMNADO MATRICULADO EN CENTROS DE TITULARIDAD PÚBLICA</b>										
<b>TOTAL</b>	<b>78,1</b>	<b>78,3</b>	<b>78,4</b>	<b>78,2</b>	<b>77,1</b>	<b>75,9</b>	<b>75,4</b>	<b>74,5</b>	<b>74,4</b>	<b>74,2</b>
E. Infantil / Preescolar	74,1	74,9	76,0	76,0	75,4	74,1	73,2	71,5	71,9	71,2
E. Primaria, E.G.B. y Primer ciclo E.S.O.	74,2	74,5	74,5	74,3	73,8	73,3	73,0	72,5	72,5	72,5
E. Secundaria y F.P. (3)	87,0	86,5	86,1	85,8	83,7	81,5	81,0	79,9	79,8	79,7

(1) Incluye Régimen Ordinario y Régimen Adultos.

(2) En este nivel se ha calculado la tasa neta del grupo de edad (3 - 5 años).

(3) Incluye el alumnado de 2º ciclo de ESO, BUP y COU, Bachillerato, Bach. Experimental, F.P., Ciclos Formativos / Módulos Prof. y Prog. de Garantía Social

# I. SERIES DECENALES DE ENSEÑANZAS DE RÉGIMEN GENERAL NO UNIVERSITARIAS

## 11.15. Datos e indicadores de alumnado matriculado, profesorado y unidades. MURCIA (Región de)

(Conclusión)

	1994-95	1995-96	1996-97	1997-98	1998-99	1999-00	2000-01	2001-02	2002-03	2003-04
<b>PROFESORADO (1)</b>										
Todos los Centros	13.851	14.265	14.773	15.151	15.981	16.478	16.398	17.168	17.864	18.283
Centros Públicos	11.606	11.940	12.480	12.781	13.187	13.450	13.296	13.788	14.437	14.657
Centros Privados	2.245	2.325	2.293	2.370	2.794	3.028	3.102	3.380	3.427	3.626
<b>ÍNDICES DE VARIACIÓN DEL PROFESORADO</b>										
Todos los Centros	100,0	103,0	106,7	109,4	115,4	119,0	118,4	123,9	129,0	132,0
Centros Públicos	100,0	102,9	107,5	110,1	113,6	115,9	114,6	118,8	124,4	126,3
Centros Privados	100,0	103,6	102,1	105,6	124,5	134,9	138,2	150,6	152,7	161,5
<b>NÚMERO MEDIO DE ALUMNOS POR PROFESOR</b>										
Todos los Centros	17,6	17,1	16,3	15,6	14,6	14,1	14,0	13,5	13,1	13,2
Centros Públicos	16,5	16,0	15,1	14,5	13,6	13,1	13,1	12,5	12,1	12,2
Centros Privados	23,7	22,6	22,6	21,6	19,0	18,3	18,2	17,4	17,5	17,0
<b>NÚMERO MEDIO DE ALUMNOS POR UNIDAD EN E. INFANTIL / PREESCOLAR, E. PRIMARIA / E.G.B. Y E.S.O.</b>										
<b>TODOS LOS CENTROS</b>										
E. Infantil / Preescolar	23,4	22,7	22,3	21,8	21,1	20,6	20,7	20,7	21,1	21,5
E. Primaria / E.G.B.	25,3	24,7	23,8	22,7	22,4	22,2	22,0	21,9	22,1	22,6
Primer ciclo E.S.O.	30,3	29,1	26,7	26,1	25,8	25,2	25,1	25,5	26,3	26,2
Segundo ciclo E.S.O.	27,3	27,6	28,0	28,0	27,4	26,2	26,2	26,4	26,2	26,1
<b>CENTROS PÚBLICOS</b>										
E. Infantil / Preescolar	22,7	21,9	21,7	21,1	20,4	20,0	20,0	20,0	20,4	20,8
E. Primaria / E.G.B.	23,9	23,5	22,6	21,7	21,4	21,1	20,9	20,8	21,0	21,5
Primer ciclo E.S.O.	26,2	23,5	25,4	24,8	24,6	24,0	23,9	24,4	25,3	25,1
Segundo ciclo E.S.O.	27,3	27,6	28,0	27,8	27,3	26,2	26,1	26,5	26,1	26,1
<b>CENTROS PRIVADOS</b>										
E. Infantil / Preescolar	25,7	25,6	24,8	24,3	23,4	22,5	22,6	23,0	23,4	23,2
E. Primaria / E.G.B.	30,4	29,4	28,1	26,5	26,1	25,8	25,8	25,7	25,7	25,8
Primer ciclo E.S.O.	32,0	32,4	31,4	30,5	29,6	28,9	28,9	28,9	29,5	29,5
Segundo ciclo E.S.O.	0,0	28,2	27,5	29,5	27,8	26,5	26,4	26,3	26,4	25,9

(1) Incluye el profesorado de E. Infantil / Preescolar, E. Primaria / E.G.B., E. Especial, E.S.O., Bachilleratos y Formación Profesional.

# I. SERIES DECENALES DE ENSEÑANZAS DE RÉGIMEN GENERAL NO UNIVERSITARIAS

## 11.16. Datos e indicadores de alumnado matriculado, profesorado y unidades. NAVARRA (Comunidad Foral de)

(Continúa)

	1994-95	1995-96	1996-97	1997-98	1998-99	1999-00	2000-01	2001-02	2002-03	2003-04
<b>ALUMNADO MATRICULADO</b>										
<b>TOTAL</b>	<b>93.815</b>	<b>90.720</b>	<b>88.750</b>	<b>86.542</b>	<b>84.252</b>	<b>82.528</b>	<b>80.827</b>	<b>82.013</b>	<b>83.545</b>	<b>84.931</b>
E. INFANTIL / PREESCOLAR	14.071	13.871	13.994	13.885	13.958	14.161	14.658	15.379	16.016	16.472
E. Infantil Primer ciclo (0-2 años)	0	0	0	0	0	0	0	0	0	0
E. Infantil Segundo ciclo (3-5 años)	14.071	13.871	13.994	13.885	13.958	14.161	14.658	15.379	16.016	16.472
E. PRIMARIA / E.G.B.	45.856	31.841	30.123	29.646	29.188	29.159	29.229	29.768	30.883	31.710
E. Primaria y E.G.B. (Cursos 1º a 6º)	32.280	31.303	30.123	29.646	29.188	29.159	29.229	29.768	30.883	31.710
E.G.B. (Cursos 7º y 8º)	13.576	538	0	0	0	0	0	0	0	0
EDUCACIÓN ESPECIAL	288	255	256	253	231	182	191	210	206	298
E.S.O.	0	11.795	18.662	23.742	22.998	22.072	21.549	21.487	21.432	21.642
E.S.O. Primer ciclo	0	11.795	12.107	11.610	11.097	10.580	10.565	10.755	10.639	10.720
E.S.O. Segundo ciclo	0	0	6.555	12.132	11.901	11.492	10.984	10.732	10.793	10.922
BACHILLERATOS	21.874	21.179	15.170	9.846	9.857	9.217	8.804	8.253	7.853	7.422
Bachillerato (1)	0	0	0	0	4.627	8.483	8.426	8.113	7.640	7.228
B.U.P. y C.O.U.	16.747	16.328	11.919	7.907	4.114	419	155	0	0	0
Bachillerato Experimental	4.574	4.294	2.619	1.403	693	0	0	0	0	0
B.U.P. y C.O.U. a distancia	553	557	632	536	423	315	149	0	0	0
Bachillerato a distancia	0	0	0	0	0	0	74	140	213	194
FORMACIÓN PROFESIONAL	11.726	11.779	10.545	9.170	8.020	7.737	6.396	6.916	7.155	7.387
* F. Profesional (E. Secundaria)	11.437	11.445	10.032	8.401	6.971	5.861	3.786	3.973	3.884	3.992
F.P. I	4.399	4.406	2.448	360	0	0	0	0	0	0
F.P. II	6.712	6.723	6.597	6.293	4.290	2.314	0	0	0	0
C.F. Grado Medio / Mód. Prof. II (1)	326	316	451	831	2.045	2.828	3.048	3.266	3.079	3.167
C.F.G.M./ Mód. Prof. II a distancia	0	0	0	0	0	0	0	0	0	0
Programas de Garantía Social	0	0	536	917	636	719	738	707	805	825
Curso puente a C. F.G.S.	0	0	0	0	0	0	0	0	0	0
* F. Profesional (E. Superior)	289	334	513	769	1.049	1.876	2.610	2.943	3.271	3.395
C.F. Grado Superior / Mód. Prof. III (1)	289	334	513	769	1.049	1.876	2.610	2.943	3.271	3.395
C.F.G.S./ Mód. Prof. III a distancia	0	0	0	0	0	0	0	0	0	0
<b>TASAS BRUTAS DE ESCOLARIDAD</b>										
E. Infantil / Preescolar (2)										
(3 - 5 años)	99,0	98,4	98,5	98,1	97,7	97,3	98,0	99,5	100,0	100,0
E. Primaria, E.G.B. y Primer ciclo E.S.O.										
(6 - 13 años)	102,6	73,8	87,8	102,4	102,6	102,4	101,7	102,4	103,4	103,7
E. Secundaria y F.P. (3)										
(14 - 18 años)	86,0	87,8	89,9	91,3	91,8	92,2	89,0	91,8	93,8	94,9
<b>ÍNDICES DE VARIACIÓN DEL ALUMNADO MATRICULADO Y DE LA POBLACIÓN ASOCIADA</b>										
<b>TOTAL</b>										
<b>Alumnado</b>	<b>100,0</b>	<b>96,7</b>	<b>94,6</b>	<b>92,2</b>	<b>89,8</b>	<b>88,0</b>	<b>86,2</b>	<b>87,4</b>	<b>89,1</b>	<b>90,5</b>
<b>Población (3-18 años)</b>	<b>100,0</b>	<b>96,8</b>	<b>93,7</b>	<b>90,9</b>	<b>88,6</b>	<b>86,9</b>	<b>85,7</b>	<b>84,9</b>	<b>85,5</b>	<b>86,4</b>
E. Infantil / Preescolar										
Alumnado	100,0	98,6	99,5	98,7	99,2	100,6	104,2	109,3	113,8	117,1
Población (3 - 5 años)	100,0	99,2	99,9	99,6	100,5	102,4	105,2	108,7	112,6	115,4
E. Primaria, E.G.B. y Primer ciclo E.S.O.										
Alumnado	100,0	95,2	92,1	90,0	87,9	86,7	86,8	88,4	90,5	92,5
Población (6 - 13 años)	100,0	96,6	93,5	91,3	89,6	88,9	88,5	88,5	90,2	92,0
E. Secundaria y F.P. (3)										
Alumnado	100,0	98,1	96,0	92,7	88,6	84,7	77,9	77,1	76,8	76,6
Población (14 - 18 años)	100,0	96,1	91,8	87,4	83,0	78,9	75,3	72,2	70,4	69,4
<b>PORCENTAJE DE ALUMNADO MATRICULADO EN CENTROS DE TITULARIDAD PÚBLICA</b>										
<b>TOTAL</b>	<b>59,4</b>	<b>60,1</b>	<b>60,4</b>	<b>60,6</b>	<b>61,1</b>	<b>61,1</b>	<b>61,3</b>	<b>61,9</b>	<b>62,4</b>	<b>62,8</b>
E. Infantil / Preescolar	55,9	57,7	59,1	60,0	60,5	60,7	61,6	62,3	62,4	62,3
E. Primaria, E.G.B. y Primer ciclo E.S.O.	56,2	57,2	57,9	58,1	58,8	59,1	59,4	60,0	61,1	62,1
E. Secundaria y F.P. (3)	65,4	65,5	64,5	64,2	64,8	64,4	64,3	64,7	64,6	64,6

(1) Incluye Régimen Ordinario y Régimen Adultos

(2) En este nivel se ha calculado la tasa neta del grupo de edad (3 - 5 años)

(3) Incluye el alumnado de 2º ciclo de ESO, BUP y COU, Bachillerato, Bach. Experimental, F.P., Ciclos Formativos / Módulos Prof. y Prog. de Garantía Social

# I. SERIES DECENALES DE ENSEÑANZAS DE RÉGIMEN GENERAL NO UNIVERSITARIAS

## 11.16. Datos e indicadores de alumnado matriculado, profesorado y unidades. NAVARRA (Comunidad Foral de)

(Conclusión)

	1994-95	1995-96	1996-97	1997-98	1998-99	1999-00	2000-01	2001-02	2002-03	2003-04
<b>PROFESORADO (1)</b>										
Todos los Centros	6.372	6.615	7.264	7.188	7.232	7.472	7.519	7.737	8.015	8.248
Centros Públicos	4.282	4.479	5.095	5.000	5.074	5.239	5.296	5.460	5.667	5.793
Centros Privados	2.090	2.136	2.169	2.188	2.158	2.233	2.223	2.277	2.348	2.455
<b>ÍNDICES DE VARIACIÓN DEL PROFESORADO</b>										
Todos los Centros	100,0	103,8	114,0	112,8	113,5	117,3	118,0	121,4	125,8	129,4
Centros Públicos	100,0	104,6	119,0	116,8	118,5	122,3	123,7	127,5	132,3	135,3
Centros Privados	100,0	102,2	103,8	104,7	103,3	106,8	106,4	108,9	112,3	117,5
<b>NÚMERO MEDIO DE ALUMNOS POR PROFESOR</b>										
Todos los Centros	14,7	13,7	12,2	12,0	11,6	11,0	10,7	10,6	10,4	10,3
Centros Públicos	13,1	12,2	10,6	10,5	10,2	9,7	9,4	9,3	9,2	9,2
Centros Privados	18,1	16,8	16,1	15,5	15,1	14,3	14,0	13,7	13,3	12,8
<b>NÚMERO MEDIO DE ALUMNOS POR UNIDAD EN E. INFANTIL / PREESCOLAR, E. PRIMARIA / E.G.B. Y E.S.O.</b>										
<b>TODOS LOS CENTROS</b>										
E. Infantil / Preescolar	20,1	19,7	19,4	19,0	18,7	18,5	19,0	19,2	19,4	19,3
E. Primaria / E.G.B.	20,9	20,1	19,6	19,4	19,1	18,9	18,7	18,5	18,8	18,8
Primer ciclo E.S.O.	0,0	26,3	25,9	25,8	24,9	24,8	24,6	24,2	24,1	23,5
Segundo ciclo E.S.O.	0,0	0,0	26,9	25,6	24,4	23,7	23,4	22,1	22,0	21,4
<b>CENTROS PÚBLICOS</b>										
E. Infantil / Preescolar	17,9	17,7	17,5	17,4	17,1	16,8	17,4	17,6	17,8	17,6
E. Primaria / E.G.B.	18,2	17,6	17,2	17,0	16,8	16,7	16,5	16,3	16,6	16,8
Primer ciclo E.S.O.	0,0	23,9	24,0	24,3	23,2	23,1	23,1	22,5	22,7	22,2
Segundo ciclo E.S.O.	0,0	0,0	24,7	23,4	22,3	21,8	21,8	20,4	20,5	19,8
<b>CENTROS PRIVADOS</b>										
E. Infantil / Preescolar	23,9	23,4	23,0	22,1	21,8	22,1	22,3	22,7	22,9	22,9
E. Primaria / E.G.B.	26,1	25,0	24,4	24,0	23,9	23,4	23,2	23,3	23,7	23,5
Primer ciclo E.S.O.	0,0	30,0	29,1	28,2	27,6	27,5	27,1	26,8	26,4	25,6
Segundo ciclo E.S.O.	0,0	0,0	30,6	29,4	28,2	27,1	26,0	25,1	24,5	24,1

(1) Incluye el profesorado de E. Infantil / Preescolar, E. Primaria / E.G.B., E. Especial, E.S.O., Bachilleratos y Formación Profesional.

# I. SERIES DECENALES DE ENSEÑANZAS DE RÉGIMEN GENERAL NO UNIVERSITARIAS

## 11.17. Datos e indicadores de alumnado matriculado, profesorado y unidades. PAÍS VASCO

(Continúa)

	1994-95	1995-96	1996-97	1997-98	1998-99	1999-00	2000-01	2001-02	2002-03	2003-04
<b>ALUMNADO MATRICULADO</b>										
<b>TOTAL</b>	<b>389.039</b>	<b>375.852</b>	<b>360.421</b>	<b>343.861</b>	<b>329.862</b>	<b>319.864</b>	<b>312.237</b>	<b>305.990</b>	<b>304.488</b>	<b>305.684</b>
E. INFANTIL / PREESCOLAR	53.045	54.184	54.981	55.287	55.338	56.716	58.657	60.996	63.980	68.754
E. Infantil Primer ciclo (0-2 años)	3.647	5.343	6.497	7.635	8.764	9.777	10.712	12.046	13.748	17.142
E. Infantil Segundo ciclo (3-5 años)	49.398	48.841	48.484	47.652	46.574	46.939	47.945	48.950	50.232	51.612
E. PRIMARIA / E.G.B.	179.285	168.172	110.729	105.927	102.294	99.953	97.787	96.827	97.139	97.802
E. Primaria y E.G.B. (Cursos 1º a 6º)	124.196	116.939	110.729	105.927	102.294	99.953	97.787	96.827	97.139	97.802
E.G.B. (Cursos 7º y 8º)	55.089	51.233	0	0	0	0	0	0	0	0
EDUCACIÓN ESPECIAL	1.542	1.535	1.411	1.295	1.138	1.048	1.057	988	964	987
E.S.O.	0	0	47.138	70.266	89.448	85.660	81.421	77.634	74.147	72.220
E.S.O. Primer ciclo	0	0	47.138	44.772	42.826	40.285	38.618	37.271	35.841	35.494
E.S.O. Segundo ciclo	0	0	0	25.494	46.622	45.375	42.803	40.363	38.306	36.726
BACHILLERATOS	108.733	104.851	99.759	72.106	46.102	42.754	39.514	36.699	34.469	32.631
Bachillerato (1)	4.251	7.046	8.234	26.919	42.202	41.153	38.452	35.675	33.197	31.257
B.U.P. y C.O.U.	73.500	69.558	65.461	32.883	2.782	716	184	0	0	0
Bachillerato Experimental	29.395	26.849	24.638	10.941	0	0	0	0	0	0
B.U.P. y C.O.U. a distancia	1.587	1.398	1.426	1.363	1.118	632	177	0	0	0
Bachillerato a distancia	0	0	0	0	0	253	701	1.024	1.272	1.374
FORMACIÓN PROFESIONAL	46.434	47.110	46.403	38.980	35.542	33.733	33.801	32.846	33.789	33.290
* F. Profesional (E. Secundaria)	44.435	44.180	42.278	32.252	24.626	18.420	15.865	14.350	15.163	15.186
F.P. I	13.641	12.794	12.011	6.204	949	0	0	0	0	0
F.P. II	30.173	27.380	25.010	18.615	11.736	4.505	1.646	0	0	0
C.F. Grado Medio / Mód. Prof. II (1)	621	1.002	1.473	3.981	8.305	10.534	10.951	11.023	11.203	10.999
C.F.G.M./ Mód. Prof. II a distancia	0	0	0	0	0	0	0	0	0	0
Programas de Garantía Social	0	3.004	3.784	3.452	3.636	3.381	3.268	3.327	3.960	4.187
Curso puente a C. F.G.S.	0	0	0	0	0	0	0	0	0	0
* F. Profesional (E. Superior)	1.999	2.930	4.125	6.728	10.916	15.313	17.936	18.496	18.626	18.104
C.F. Grado Superior / Mód. Prof. III (1)	1.999	2.930	4.125	6.728	10.916	15.263	17.936	18.496	18.626	18.104
C.F.G.S./ Mód. Prof. III a distancia	0	0	0	0	0	50	0	0	0	0
<b>TASAS BRUTAS DE ESCOLARIDAD</b>										
E. Infantil / Preescolar (2)										
(3 - 5 años)	100,0	100,0	100,0	100,0	100,0	100,0	100,0	100,0	100,0	100,0
E. Primaria, E.G.B. y Primer ciclo E.S.O.										
(6 - 13 años)	107,3	106,6	73,9	91,7	107,7	108,3	107,2	106,1	105,4	104,5
E. Secundaria y F.P. (3)										
(14 - 18 años)	99,1	102,9	105,6	105,3	105,6	106,8	107,8	107,7	109,7	110,4
<b>ÍNDICES DE VARIACIÓN DEL ALUMNADO MATRICULADO Y DE LA POBLACIÓN ASOCIADA</b>										
<b>TOTAL</b>										
<b>Alumnado</b>	<b>100,0</b>	<b>96,6</b>	<b>92,6</b>	<b>88,4</b>	<b>84,8</b>	<b>82,2</b>	<b>80,3</b>	<b>78,7</b>	<b>78,3</b>	<b>78,6</b>
<b>Población (3-18 años)</b>	<b>100,0</b>	<b>95,0</b>	<b>90,2</b>	<b>85,9</b>	<b>82,2</b>	<b>79,3</b>	<b>76,9</b>	<b>75,1</b>	<b>74,0</b>	<b>73,4</b>
E. Infantil / Preescolar										
Alumnado	100,0	102,1	103,6	104,2	104,3	106,9	110,6	115,0	120,6	129,6
Población (3 - 5 años)	100,0	99,1	98,2	96,5	95,6	96,4	98,0	99,7	103,0	106,3
E. Primaria, E.G.B. y Primer ciclo E.S.O.										
Alumnado	100,0	93,8	88,1	84,1	80,9	78,2	76,1	74,8	74,2	74,3
Población (6 - 13 años)	100,0	94,4	89,6	85,8	82,7	80,3	78,5	77,4	76,9	77,0
E. Secundaria y F.P. (3)										
Alumnado	100,0	97,9	94,2	88,0	82,7	78,5	74,8	70,8	68,7	66,2
Población (14 - 18 años)	100,0	94,3	88,4	82,8	77,6	72,9	68,7	65,2	62,0	59,4
<b>PORCENTAJE DE ALUMNADO MATRICULADO EN CENTROS DE TITULARIDAD PÚBLICA</b>										
<b>TOTAL</b>	<b>49,2</b>	<b>49,5</b>	<b>49,7</b>	<b>49,3</b>	<b>48,0</b>	<b>47,6</b>	<b>47,5</b>	<b>47,5</b>	<b>47,4</b>	<b>47,3</b>
E. Infantil / Preescolar	50,2	51,4	52,9	53,7	53,4	52,8	52,1	51,6	50,6	48,9
E. Primaria, E.G.B. y Primer ciclo E.S.O.	45,2	45,0	44,7	44,5	44,3	44,2	44,4	44,7	45,1	45,8
E. Secundaria y F.P. (3)	53,5	54,0	54,0	52,9	50,1	49,1	48,7	48,8	48,4	48,3

(1) Incluye Régimen Ordinario y Régimen Adultos

(2) En este nivel se ha calculado la tasa neta del grupo de edad (3 - 5 años)

(3) Incluye el alumnado de 2º ciclo de ESO, BUP y COU, Bachillerato, Bach. Experimental, F.P., Ciclos Formativos / Módulos Prof. y Prog. de Garantía Social

# I. SERIES DECENALES DE ENSEÑANZAS DE RÉGIMEN GENERAL NO UNIVERSITARIAS

## 11.17. Datos e indicadores de alumnado matriculado, profesorado y unidades. PAÍS VASCO

(Conclusión)

	1994-95	1995-96	1996-97	1997-98	1998-99	1999-00	2000-01	2001-02	2002-03	2003-04
<b>PROFESORADO (1)</b>										
Todos los Centros	26.558	26.342	25.893	26.414	27.491	27.536	27.843	27.990	28.456	28.421
Centros Públicos	15.283	15.303	15.557	16.098	16.792	16.650	16.634	16.825	16.852	16.724
Centros Privados	11.275	11.039	10.336	10.316	10.699	10.886	11.209	11.165	11.604	11.697
<b>ÍNDICES DE VARIACIÓN DEL PROFESORADO</b>										
Todos los Centros	100,0	99,2	97,5	99,5	103,5	103,7	104,8	105,4	107,1	107,0
Centros Públicos	100,0	100,1	101,8	105,3	109,9	108,9	108,8	110,1	110,3	109,4
Centros Privados	100,0	97,9	91,7	91,5	94,9	96,5	99,4	99,0	102,9	103,7
<b>NÚMERO MEDIO DE ALUMNOS POR PROFESOR</b>										
Todos los Centros	14,6	14,3	13,9	13,0	12,0	11,6	11,2	10,9	10,7	10,8
Centros Públicos	12,6	12,2	11,6	10,6	9,5	9,2	8,9	8,7	8,6	8,7
Centros Privados	17,5	17,1	17,5	16,8	16,0	15,4	14,6	14,3	13,7	13,7
<b>NÚMERO MEDIO DE ALUMNOS POR UNIDAD EN E. INFANTIL / PREESCOLAR, E. PRIMARIA / E.G.B. Y E.S.O.</b>										
<b>TODOS LOS CENTROS</b>										
E. Infantil / Preescolar	18,1	17,8	18,0	17,6	17,2	17,4	17,4	17,4	17,5	17,4
E. Primaria / E.G.B.	20,8	20,2	19,3	19,1	18,8	18,6	18,6	18,6	18,9	19,0
Primer ciclo E.S.O.	0,0	0,0	24,7	24,3	22,9	22,3	22,1	21,6	21,4	21,4
Segundo ciclo E.S.O.	0,0	0,0	0,0	24,7	24,1	23,9	21,4	20,8	19,8	19,5
<b>CENTROS PÚBLICOS</b>										
E. Infantil / Preescolar	16,2	15,9	16,5	16,2	15,8	15,9	15,8	15,8	16,0	16,2
E. Primaria / E.G.B.	16,9	16,5	16,0	15,9	15,9	15,9	16,1	16,2	16,6	16,8
Primer ciclo E.S.O.	0,0	0,0	22,1	21,4	19,2	18,5	18,4	18,1	18,2	18,7
Segundo ciclo E.S.O.	0,0	0,0	0,0	22,5	21,4	21,3	17,8	17,2	16,6	16,5
<b>CENTROS PRIVADOS</b>										
E. Infantil / Preescolar	20,6	20,3	20,1	19,6	19,2	19,4	19,5	19,6	19,3	18,7
E. Primaria / E.G.B.	25,6	24,7	23,2	22,7	22,1	21,7	21,5	21,4	21,5	21,5
Primer ciclo E.S.O.	0,0	0,0	27,3	27,2	26,8	26,0	25,6	25,0	24,4	23,9
Segundo ciclo E.S.O.	0,0	0,0	0,0	27,1	26,8	26,5	25,3	24,4	23,0	22,4

(1) Incluye el profesorado de E. Infantil / Preescolar, E. Primaria / E.G.B., E. Especial, E.S.O., Bachilleratos y Formación Profesional.

# I. SERIES DECENALES DE ENSEÑANZAS DE RÉGIMEN GENERAL NO UNIVERSITARIAS

## 11.18. Datos e indicadores de alumnado matriculado, profesorado y unidades. LA RIOJA

(Continúa)

	1994-95	1995-96	1996-97	1997-98	1998-99	1999-00	2000-01	2001-02	2002-03	2003-04
<b>ALUMNADO MATRICULADO</b>										
<b>TOTAL</b>	<b>49.144</b>	<b>47.707</b>	<b>46.269</b>	<b>44.637</b>	<b>43.297</b>	<b>42.358</b>	<b>41.684</b>	<b>41.327</b>	<b>41.666</b>	<b>41.960</b>
E. INFANTIL / PREESCOLAR	6.777	6.874	6.777	6.706	6.617	6.653	6.872	7.212	7.531	7.862
E. Infantil Primer ciclo (0-2 años)	148	149	156	138	138	144	175	182	179	272
E. Infantil Segundo ciclo (3-5 años)	6.629	6.725	6.621	6.568	6.479	6.509	6.697	7.030	7.352	7.590
E. PRIMARIA / E.G.B.	23.203	22.130	17.501	15.315	15.032	14.830	14.769	14.698	14.839	15.127
E. Primaria y E.G.B. (Cursos 1º a 6º)	16.836	16.183	15.791	15.315	15.032	14.830	14.769	14.698	14.839	15.127
E.G.B. (Cursos 7º y 8º)	6.367	5.947	1.710	0	0	0	0	0	0	0
EDUCACIÓN ESPECIAL	149	143	130	127	124	121	118	120	117	121
E.S.O.	2.172	4.108	9.213	11.203	11.644	11.879	11.518	11.413	11.551	11.557
E.S.O. Primer ciclo	742	848	4.808	6.275	6.070	5.798	5.767	5.797	5.920	5.905
E.S.O. Segundo ciclo	1.430	3.260	4.405	4.928	5.574	6.081	5.751	5.616	5.631	5.652
BACHILLERATOS	9.158	7.528	6.557	6.038	5.364	4.804	4.443	4.163	3.992	3.779
Bachillerato (1)	271	314	1.193	2.377	3.182	3.578	3.780	3.911	3.730	3.523
B.U.P. y C.O.U.	8.491	6.783	4.919	3.252	1.860	875	374	0	0	0
Bachillerato Experimental	0	0	0	0	0	0	0	0	0	0
B.U.P. y C.O.U. a distancia	396	431	445	409	295	268	131	55	0	0
Bachillerato a distancia	0	0	0	0	27	83	158	197	262	256
FORMACIÓN PROFESIONAL	7.685	6.924	6.091	5.248	4.516	4.071	3.964	3.721	3.636	3.514
* F. Profesional (E. Secundaria)	7.663	6.794	5.903	5.028	3.929	3.071	2.663	2.326	2.074	2.026
F.P. I	3.482	2.663	1.785	1.033	427	0	0	0	0	0
F.P. II	4.114	3.923	3.493	3.003	2.076	1.330	604	243	0	0
C.F. Grado Medio / Mód. Prof. II (1)	21	53	429	775	1.130	1.464	1.748	1.782	1.754	1.707
C.F.G.M./ Mód. Prof. II a distancia	46	45	18	0	0	0	0	0	0	0
Programas de Garantía Social	0	110	178	217	296	277	311	301	320	319
Curso puente a C. F.G.S.	0	0	0	0	0	0	0	0	0	0
* F. Profesional (E. Superior)	22	130	188	220	587	1.000	1.301	1.395	1.562	1.488
C.F. Grado Superior / Mód. Prof. III (1)	22	90	138	170	537	1.000	1.253	1.379	1.562	1.488
C.F.G.S./ Mód. Prof. III a distancia	0	40	50	50	50	0	48	16	0	0
<b>TASAS BRUTAS DE ESCOLARIDAD</b>										
E. Infantil / Preescolar (2)										
(3 - 5 años)	95,1	99,1	100,0	100,0	100,0	100,0	100,0	100,0	100,0	100,0
E. Primaria, E.G.B. y Primer ciclo E.S.O.										
(6 - 13 años)	107,3	118,3	105,4	100,3	104,6	107,6	106,9	105,3	104,9	104,7
E. Secundaria y F.P. (3)										
(14 - 18 años)	95,0	95,5	96,2	96,1	96,2	97,3	95,9	93,6	93,4	91,9
<b>ÍNDICES DE VARIACIÓN DEL ALUMNADO MATRICULADO Y DE LA POBLACIÓN ASOCIADA</b>										
<b>TOTAL</b>										
<b>Alumnado</b>	<b>100,0</b>	<b>97,1</b>	<b>94,1</b>	<b>90,8</b>	<b>88,1</b>	<b>86,2</b>	<b>84,8</b>	<b>84,1</b>	<b>84,8</b>	<b>85,4</b>
<b>Población (3-18 años)</b>	<b>100,0</b>	<b>96,5</b>	<b>93,0</b>	<b>89,8</b>	<b>87,0</b>	<b>85,1</b>	<b>83,6</b>	<b>83,6</b>	<b>84,3</b>	<b>85,4</b>
E. Infantil / Preescolar										
Alumnado	100,0	101,4	100,0	99,0	97,6	98,2	101,4	106,4	111,1	116,0
Población (3 - 5 años)	100,0	97,3	94,6	93,6	92,4	93,3	94,8	98,4	103,3	108,0
E. Primaria, E.G.B. y Primer ciclo E.S.O.										
Alumnado	100,0	96,0	93,2	90,2	88,1	86,1	85,8	85,6	86,7	87,8
Población (6 - 13 años)	100,0	96,2	93,2	90,4	88,3	87,1	86,0	86,4	87,5	88,9
E. Secundaria y F.P. (3)										
Alumnado	100,0	96,9	93,3	88,7	84,6	81,8	77,5	73,9	72,6	70,8
Población (14 - 18 años)	100,0	96,4	92,2	87,7	83,5	79,9	76,7	75,0	73,8	73,2
<b>PORCENTAJE DE ALUMNADO MATRICULADO EN CENTROS DE TITULARIDAD PÚBLICA</b>										
<b>TOTAL</b>	<b>67,9</b>	<b>67,5</b>	<b>67,1</b>	<b>67,4</b>	<b>66,9</b>	<b>66,1</b>	<b>65,7</b>	<b>66,0</b>	<b>66,1</b>	<b>66,2</b>
E. Infantil / Preescolar	63,4	64,5	64,8	65,7	65,9	64,7	63,9	63,5	63,6	63,1
E. Primaria, E.G.B. y Primer ciclo E.S.O.	61,9	62,0	62,1	63,0	63,0	63,4	63,7	64,2	64,5	64,8
E. Secundaria y F.P. (3)	77,7	75,8	74,7	74,0	72,7	70,6	69,5	70,2	70,0	70,5

(1) Incluye Régimen Ordinario y Régimen Adultos

(2) En este nivel se ha calculado la tasa neta del grupo de edad (3 - 5 años)

(3) Incluye el alumnado de 2º ciclo de ESO, BUP y COU, Bachillerato, Bach. Experimental, F.P., Ciclos Formativos / Módulos Prof. y Prog. de Garantía Social



# I. SERIES DECENALES DE ENSEÑANZAS DE RÉGIMEN GENERAL NO UNIVERSITARIAS

## 11.18. Datos e indicadores de alumnado matriculado, profesorado y unidades. LA RIOJA

(Conclusión)

	1994-95	1995-96	1996-97	1997-98	1998-99	1999-00	2000-01	2001-02	2002-03	2003-04
<b>PROFESORADO (1)</b>										
Todos los Centros	3.103	3.180	3.149	3.181	3.209	3.258	3.309	3.313	3.323	3.400
Centros Públicos	2.273	2.352	2.372	2.417	2.395	2.421	2.450	2.442	2.449	2.502
Centros Privados	830	828	777	764	814	837	859	871	874	898
<b>ÍNDICES DE VARIACIÓN DEL PROFESORADO</b>										
Todos los Centros	100,0	102,5	101,5	102,5	103,4	105,0	106,6	106,8	107,1	109,6
Centros Públicos	100,0	103,5	104,4	106,3	105,4	106,5	107,8	107,4	107,7	110,1
Centros Privados	100,0	99,8	93,6	92,0	98,1	100,8	103,5	104,9	105,3	108,2
<b>NÚMERO MEDIO DE ALUMNOS POR PROFESOR</b>										
Todos los Centros	15,8	15,0	14,7	14,0	13,5	13,0	12,6	12,5	12,5	12,3
Centros Públicos	14,7	13,8	13,2	12,5	12,1	11,6	11,2	11,2	11,3	11,1
Centros Privados	18,8	18,5	19,4	18,9	17,5	17,0	16,5	16,0	16,1	15,7
<b>NÚMERO MEDIO DE ALUMNOS POR UNIDAD EN E. INFANTIL / PREESCOLAR, E. PRIMARIA / E.G.B. Y E.S.O.</b>										
<b>TODOS LOS CENTROS</b>										
E. Infantil / Preescolar	22,0	22,0	21,3	21,0	20,6	20,6	21,0	21,1	21,8	21,4
E. Primaria / E.G.B.	23,1	22,6	21,6	20,8	20,6	20,4	20,6	20,4	20,9	20,9
Primer ciclo E.S.O.	27,5	26,5	26,7	25,9	25,4	25,0	25,3	25,7	25,7	24,9
Segundo ciclo E.S.O.	27,5	26,9	27,0	26,8	26,7	26,6	26,0	25,9	25,9	25,8
<b>CENTROS PÚBLICOS</b>										
E. Infantil / Preescolar	20,9	21,1	20,4	20,5	20,3	20,3	20,6	20,5	21,0	20,7
E. Primaria / E.G.B.	20,5	20,1	19,1	18,8	18,7	18,7	19,0	18,9	19,4	19,3
Primer ciclo E.S.O.	24,3	25,0	25,6	24,1	23,9	23,5	24,0	24,8	24,9	24,2
Segundo ciclo E.S.O.	27,5	27,1	27,4	26,9	26,7	26,5	25,6	25,8	25,8	25,9
<b>CENTROS PRIVADOS</b>										
E. Infantil / Preescolar	24,3	23,7	23,1	22,1	21,3	21,2	21,6	22,3	23,5	22,9
E. Primaria / E.G.B.	29,3	28,5	27,2	25,6	24,8	24,4	24,3	24,1	24,4	24,4
Primer ciclo E.S.O.	29,1	27,4	29,5	29,4	28,1	27,7	27,6	27,2	27,3	26,3
Segundo ciclo E.S.O.	0,0	25,7	24,6	26,0	26,6	26,7	26,7	26,0	26,2	25,7

(1) Incluye el profesorado de E. Infantil / Preescolar, E. Primaria / E.G.B., E. Especial, E.S.O., Bachilleratos y Formación Profesional.

# I. SERIES DECENALES DE ENSEÑANZAS DE RÉGIMEN GENERAL NO UNIVERSITARIAS

## 11.19. Datos e indicadores de alumnado matriculado, profesorado y unidades. CEUTA

(Continúa)

	1994-95	1995-96	1996-97	1997-98	1998-99	1999-00	2000-01	2001-02	2002-03	2003-04
<b>ALUMNADO MATRICULADO</b>										
<b>TOTAL</b>	<b>15.573</b>	<b>15.804</b>	<b>15.800</b>	<b>15.668</b>	<b>15.784</b>	<b>15.777</b>	<b>15.758</b>	<b>15.629</b>	<b>15.270</b>	<b>15.293</b>
E. INFANTIL / PREESCOLAR	2.426	2.544	2.631	2.726	2.743	2.699	2.754	2.782	2.830	2.905
E. Infantil Primer ciclo (0-2 años)	38	40	37	35	99	81	92	102	84	82
E. Infantil Segundo ciclo (3-5 años)	2.388	2.504	2.594	2.691	2.644	2.618	2.662	2.680	2.746	2.823
E. PRIMARIA / E.G.B.	9.405	9.218	7.814	6.313	6.321	6.290	6.167	6.147	5.999	5.988
E. Primaria y E.G.B. (Cursos 1º a 6º)	7.101	6.744	6.522	6.313	6.321	6.290	6.167	6.147	5.999	5.988
E.G.B. (Cursos 7º y 8º)	2.304	2.474	1.292	0	0	0	0	0	0	0
EDUCACIÓN ESPECIAL	86	95	86	73	69	71	78	78	90	90
E.S.O.	738	1.204	2.795	4.105	4.218	4.209	4.192	4.149	3.854	3.876
E.S.O. Primer ciclo	0	0	1.182	2.411	2.273	2.129	2.171	2.102	2.031	2.045
E.S.O. Segundo ciclo	738	1.204	1.613	1.694	1.945	2.080	2.021	2.047	1.823	1.831
BACHILLERATOS	2.129	1.858	1.578	1.517	1.614	1.652	1.480	1.322	1.262	1.205
Bachillerato (1)	301	408	453	767	1.122	1.258	1.268	1.186	1.126	1.072
B.U.P. y C.O.U.	1.610	1.206	789	447	142	0	0	0	0	0
Bachillerato Experimental	0	0	0	0	0	0	0	0	0	0
B.U.P. y C.O.U. a distancia	218	244	336	303	350	394	142	47	13	0
Bachillerato a distancia	0	0	0	0	0	0	70	89	123	133
FORMACIÓN PROFESIONAL	789	885	896	934	819	856	1.087	1.151	1.235	1.229
* F. Profesional (E. Secundaria)	730	798	788	823	673	625	727	739	755	737
F.P. I	293	274	234	237	120	36	0	0	0	0
F.P. II	335	347	333	291	199	161	103	60	0	0
C.F. Grado Medio / Mód. Prof. II (1)	102	98	143	165	196	248	328	348	391	359
C.F.G.M./ Mód. Prof. II a distancia	0	0	0	0	0	0	0	0	0	0
Programas de Garantía Social	0	79	78	130	158	180	296	331	364	378
Curso puente a C. F.G.S.	0	0	0	0	0	0	0	0	0	0
* F. Profesional (E. Superior)	59	87	108	111	146	231	360	412	480	492
C.F. Grado Superior / Mód. Prof. III (1)	59	87	108	111	146	231	360	371	422	432
C.F.G.S./Mód. Prof. III a distancia	0	0	0	0	0	0	0	41	58	60
<b>TASAS BRUTAS DE ESCOLARIDAD</b>										
E. Infantil / Preescolar (2)										
(3 - 5 años)	78,5	81,8	82,9	87,7	87,6	90,2	93,1	95,7	96,9	100,0
E. Primaria, E.G.B. y Primer ciclo E.S.O.										
(6 - 13 años)	108,4	122,6	113,1	97,3	101,4	103,4	102,5	104,2	101,5	103,4
E. Secundaria y F.P. (3)										
(14 - 18 años)	59,0	64,4	67,9	70,5	76,9	83,4	86,0	86,5	85,1	85,9
<b>ÍNDICES DE VARIACIÓN DEL ALUMNADO MATRICULADO Y DE LA POBLACIÓN ASOCIADA</b>										
<b>TOTAL</b>										
<b>Alumnado</b>	<b>100,0</b>	<b>101,5</b>	<b>101,5</b>	<b>100,6</b>	<b>101,4</b>	<b>101,3</b>	<b>101,2</b>	<b>100,4</b>	<b>98,1</b>	<b>98,2</b>
<b>Población (3-18 años)</b>	<b>100,0</b>	<b>98,7</b>	<b>97,6</b>	<b>95,8</b>	<b>94,1</b>	<b>92,0</b>	<b>90,3</b>	<b>88,6</b>	<b>87,1</b>	<b>85,6</b>
E. Infantil / Preescolar										
Alumnado	100,0	104,9	108,5	112,4	113,1	111,3	113,5	114,7	116,7	119,7
Población (3 - 5 años)	100,0	100,6	102,9	100,8	99,2	95,4	94,0	92,0	93,2	92,6
E. Primaria, E.G.B. y Primer ciclo E.S.O.										
Alumnado	100,0	98,0	95,7	92,8	91,4	89,5	88,7	87,7	85,4	85,4
Población (6 - 13 años)	100,0	97,9	96,0	94,8	93,9	93,2	92,0	90,6	88,8	87,1
E. Secundaria y F.P. (3)										
Alumnado	100,0	108,0	111,8	113,4	119,7	125,5	125,5	123,6	118,2	116,7
Población (14 - 18 años)	100,0	98,8	97,1	94,8	91,8	88,7	86,1	84,2	81,8	80,1
<b>PORCENTAJE DE ALUMNADO MATRICULADO EN CENTROS DE TITULARIDAD PÚBLICA</b>										
<b>TOTAL</b>	<b>76,8</b>	<b>77,4</b>	<b>77,9</b>	<b>78,2</b>	<b>78,0</b>	<b>77,6</b>	<b>77,1</b>	<b>76,1</b>	<b>74,8</b>	<b>74,3</b>
E. Infantil / Preescolar	76,2	77,7	77,6	77,4	75,6	77,9	77,0	73,5	72,5	71,1
E. Primaria, E.G.B. y Primer ciclo E.S.O.	70,5	70,3	70,9	71,2	71,2	70,9	71,2	71,0	71,1	71,0
E. Secundaria y F.P. (3)	94,0	94,4	94,5	94,2	94,0	90,6	87,9	87,0	83,0	82,6

(1) Incluye Régimen Ordinario y Régimen Adultos

(2) En este nivel se ha calculado la tasa neta del grupo de edad (3 - 5 años)

(3) Incluye el alumnado de 2º ciclo de ESO, BUP y COU, Bachillerato, Bach. Experimental, F.P., Ciclos Formativos / Módulos Prof. y Prog. de Garantía Social

# I. SERIES DECENALES DE ENSEÑANZAS DE RÉGIMEN GENERAL NO UNIVERSITARIAS

## 11.19. Datos e indicadores de alumnado matriculado, profesorado y unidades. CEUTA

(Conclusión)

	1994-95	1995-96	1996-97	1997-98	1998-99	1999-00	2000-01	2001-02	2002-03	2003-04
<b>PROFESORADO (1)</b>										
Todos los Centros	768	799	820	856	922	964	1.066	1.126	1.179	1.201
Centros Públicos	647	677	701	730	755	792	870	923	960	975
Centros Privados	121	122	119	126	167	172	196	203	219	226
<b>ÍNDICES DE VARIACIÓN DEL PROFESORADO</b>										
Todos los Centros	100,0	104,0	106,8	111,5	120,1	125,5	138,8	146,6	153,5	156,4
Centros Públicos	100,0	104,6	108,3	112,8	116,7	122,4	134,5	142,7	148,4	150,7
Centros Privados	100,0	100,8	98,3	104,1	138,0	142,1	162,0	167,8	181,0	186,8
<b>NÚMERO MEDIO DE ALUMNOS POR PROFESOR</b>										
Todos los Centros	20,3	19,8	19,3	18,3	17,1	16,4	14,8	13,9	13,0	12,7
Centros Públicos	18,6	18,2	17,7	16,9	16,4	15,6	14,0	12,9	11,9	11,7
Centros Privados	29,4	28,8	28,7	26,6	20,3	20,0	18,2	18,2	17,4	17,2
<b>NÚMERO MEDIO DE ALUMNOS POR UNIDAD EN E. INFANTIL / PREESCOLAR, E. PRIMARIA / E.G.B. Y E.S.O.</b>										
<b>TODOS LOS CENTROS</b>										
E. Infantil / Preescolar	27,6	28,0	28,9	28,7	27,4	26,5	25,3	24,2	23,8	22,9
E. Primaria / E.G.B.	30,5	29,8	28,9	27,8	28,1	28,0	27,4	26,0	25,0	24,6
Primer ciclo E.S.O.	0,0	0,0	30,3	30,9	29,5	28,0	28,6	28,4	26,7	26,2
Segundo ciclo E.S.O.	29,5	27,4	28,3	29,7	30,4	27,4	27,7	27,3	25,7	24,4
<b>CENTROS PÚBLICOS</b>										
E. Infantil / Preescolar	26,4	27,5	28,3	28,1	28,0	26,6	24,7	23,0	22,8	21,5
E. Primaria / E.G.B.	29,2	28,4	27,8	27,1	27,4	27,3	27,0	25,1	23,9	23,3
Primer ciclo E.S.O.	0,0	0,0	28,7	29,6	27,9	26,1	26,5	26,6	25,2	24,8
Segundo ciclo E.S.O.	29,5	27,4	28,1	29,3	30,4	27,1	27,4	26,7	24,9	24,0
<b>CENTROS PRIVADOS</b>										
E. Infantil / Preescolar	32,1	29,8	31,1	30,9	25,7	26,0	27,6	28,4	26,9	27,1
E. Primaria / E.G.B.	34,2	33,8	32,0	29,8	29,9	29,8	28,6	28,8	28,4	28,7
Primer ciclo E.S.O.	0,0	0,0	34,9	34,3	34,2	33,4	34,4	33,3	31,1	30,4
Segundo ciclo E.S.O.	0,0	0,0	35,0	34,8	30,7	29,1	29,4	30,2	28,1	25,6

(1) Incluye el profesorado de E. Infantil / Preescolar, E. Primaria / E.G.B., E. Especial, E.S.O., Bachilleratos y Formación Profesional.

# I. SERIES DECENALES DE ENSEÑANZAS DE RÉGIMEN GENERAL NO UNIVERSITARIAS

## 11.20. Datos e indicadores de alumnado matriculado, profesorado y unidades. MELILLA

(Continúa)

	1994-95	1995-96	1996-97	1997-98	1998-99	1999-00	2000-01	2001-02	2002-03	2003-04
<b>ALUMNADO MATRICULADO</b>										
<b>TOTAL</b>	<b>13.517</b>	<b>13.837</b>	<b>14.062</b>	<b>14.208</b>	<b>14.463</b>	<b>14.910</b>	<b>15.209</b>	<b>15.149</b>	<b>15.102</b>	<b>15.075</b>
E. INFANTIL / PREESCOLAR	1.954	2.043	2.063	2.224	2.452	2.598	2.883	2.972	3.005	3.115
E. Infantil Primer ciclo (0-2 años)	1	8	33	37	43	59	237	258	259	281
E. Infantil Segundo ciclo (3-5 años)	1.953	2.035	2.030	2.187	2.409	2.539	2.646	2.714	2.746	2.834
E. PRIMARIA / E.G.B.	7.649	7.318	6.365	5.792	5.764	5.928	5.842	5.863	5.959	6.010
E. Primaria y E.G.B. (Cursos 1º a 6º)	6.405	6.055	5.864	5.792	5.764	5.928	5.842	5.863	5.959	6.010
E.G.B. (Cursos 7º y 8º)	1.244	1.263	501	0	0	0	0	0	0	0
EDUCACIÓN ESPECIAL	34	53	32	27	29	27	24	45	45	33
E.S.O.	1.498	2.368	3.519	3.961	3.979	3.958	3.914	3.779	3.702	3.655
E.S.O. Primer ciclo	645	989	1.950	2.259	2.155	2.169	2.142	2.099	2.015	2.059
E.S.O. Segundo ciclo	853	1.379	1.569	1.702	1.824	1.789	1.772	1.680	1.687	1.596
BACHILLERATOS	1.967	1.568	1.575	1.590	1.667	1.768	1.745	1.577	1.508	1.395
Bachillerato (1)	41	109	545	1.027	1.302	1.454	1.485	1.400	1.406	1.271
B.U.P. y C.O.U.	1.652	1.166	725	343	113	76	23	0	0	0
Bachillerato Experimental	0	0	0	0	0	0	0	0	0	0
B.U.P. y C.O.U. a distancia	274	293	305	220	252	238	169	57	0	0
Bachillerato a distancia	0	0	0	0	0	0	68	120	102	124
FORMACIÓN PROFESIONAL	415	487	508	614	572	631	801	913	883	867
* F. Profesional (E. Secundaria)	415	457	428	463	369	399	468	500	500	528
F.P. I	43	0	0	0	0	0	0	0	0	0
F.P. II	338	295	138	54	0	0	0	0	0	0
C.F. Grado Medio / Mód. Prof. II (1)	34	46	159	235	216	226	241	274	306	315
C.F.G.M./ Mód. Prof. II a distancia	0	0	0	0	0	0	0	0	0	0
Programas de Garantía Social	0	116	131	174	153	173	227	226	194	213
Curso puente a C. F.G.S.	0	0	0	0	0	0	0	0	0	0
* F. Profesional (E. Superior)	0	30	80	151	203	232	333	413	383	339
C.F. Grado Superior / Mód. Prof. III (1)	0	30	80	151	203	232	310	384	383	339
C.F.G.S./ Mód. Prof. III a distancia	0	0	0	0	0	0	23	29	0	0
<b>TASAS BRUTAS DE ESCOLARIDAD</b>										
E. Infantil / Preescolar (2)										
(3 - 5 años)	68,6	67,3	64,5	69,3	77,5	83,3	87,6	90,9	94,6	98,5
E. Primaria, E.G.B. y Primer ciclo E.S.O.										
(6 - 13 años)	104,7	111,1	102,3	96,7	97,2	98,2	96,6	95,5	97,7	98,2
E. Secundaria y F.P. (3)										
(14 - 18 años)	60,2	63,0	66,7	71,6	75,5	79,2	83,2	81,8	82,3	79,8
<b>ÍNDICES DE VARIACIÓN DEL ALUMNADO MATRICULADO Y DE LA POBLACIÓN ASOCIADA</b>										
<b>TOTAL</b>										
<b>Alumnado</b>	<b>100,0</b>	<b>102,4</b>	<b>104,0</b>	<b>105,1</b>	<b>107,0</b>	<b>110,3</b>	<b>112,5</b>	<b>112,1</b>	<b>111,7</b>	<b>111,5</b>
<b>Población (3-18 años)</b>	<b>100,0</b>	<b>101,1</b>	<b>101,5</b>	<b>101,4</b>	<b>101,0</b>	<b>100,4</b>	<b>99,7</b>	<b>99,0</b>	<b>97,2</b>	<b>95,8</b>
E. Infantil / Preescolar										
Alumnado	100,0	104,6	105,6	113,8	125,5	133,0	147,5	152,1	153,8	159,4
Población (3 - 5 años)	100,0	106,3	110,7	110,9	109,2	107,1	106,1	105,0	102,1	101,1
E. Primaria, E.G.B. y Primer ciclo E.S.O.										
Alumnado	100,0	100,2	100,3	97,1	95,5	97,6	96,3	96,0	96,1	97,3
Población (6 - 13 años)	100,0	98,9	98,0	97,8	98,6	99,3	99,5	99,7	98,8	97,8
E. Secundaria y F.P. (3)										
Alumnado	100,0	106,2	112,9	120,7	125,6	129,5	133,5	128,9	126,1	119,3
Población (14 - 18 años)	100,0	101,5	101,9	101,5	100,2	98,4	96,6	94,9	92,2	90,0
<b>PORCENTAJE DE ALUMNADO MATRICULADO EN CENTROS DE TITULARIDAD PÚBLICA</b>										
<b>TOTAL</b>	<b>81,0</b>	<b>82,2</b>	<b>83,2</b>	<b>83,5</b>	<b>84,1</b>	<b>83,9</b>	<b>82,8</b>	<b>82,8</b>	<b>82,8</b>	<b>83,0</b>
E. Infantil / Preescolar	82,1	83,5	80,9	80,1	81,9	82,0	77,0	74,6	74,3	73,7
E. Primaria, E.G.B. y Primer ciclo E.S.O.	76,8	78,3	81,0	80,7	81,4	81,2	81,4	81,7	81,7	82,0
E. Secundaria y F.P. (3)	91,8	91,2	90,1	91,6	90,9	90,4	89,7	91,0	91,3	92,8

(1) Incluye Régimen Ordinario y Régimen Adultos.

(2) En este nivel se ha calculado la tasa neta del grupo de edad (3 - 5 años).

(3) Incluye el alumnado de 2º ciclo de ESO, BUP y COU, Bachillerato, Bach. Experimental, F.P., Ciclos Formativos / Módulos Prof. y Prog. de Garantía Social.

# I. SERIES DECENALES DE ENSEÑANZAS DE RÉGIMEN GENERAL NO UNIVERSITARIAS

## 11.20. Datos e indicadores de alumnado matriculado, profesorado y unidades. MELILLA

(Conclusión)

	1994-95	1995-96	1996-97	1997-98	1998-99	1999-00	2000-01	2001-02	2002-03	2003-04
<b>PROFESORADO (1)</b>										
Todos los Centros	741	770	809	844	885	936	1.006	1.083	1.130	1.154
Centros Públicos	626	671	708	743	770	814	860	931	986	1.007
Centros Privados	115	99	101	101	115	122	146	152	144	147
<b>ÍNDICES DE VARIACIÓN DEL PROFESORADO</b>										
Todos los Centros	100,0	103,9	109,2	113,9	119,4	126,3	135,8	146,2	152,5	155,7
Centros Públicos	100,0	107,2	113,1	118,7	123,0	130,0	137,4	148,7	157,5	160,9
Centros Privados	100,0	86,1	87,8	87,8	100,0	106,1	127,0	132,2	125,2	127,8
<b>NÚMERO MEDIO DE ALUMNOS POR PROFESOR</b>										
Todos los Centros	18,2	18,0	17,4	16,8	16,3	15,9	15,1	14,0	13,4	13,1
Centros Públicos	17,6	17,0	16,6	16,0	15,8	15,4	14,7	13,5	12,7	12,5
Centros Privados	21,9	24,4	22,8	22,9	19,7	19,4	17,6	16,9	17,9	17,3
<b>NÚMERO MEDIO DE ALUMNOS POR UNIDAD EN E. INFANTIL / PREESCOLAR, E. PRIMARIA / E.G.B. Y E.S.O.</b>										
<b>TODOS LOS CENTROS</b>										
E. Infantil / Preescolar	24,4	24,9	24,3	24,7	25,0	25,0	24,0	23,8	23,5	23,4
E. Primaria / E.G.B.	28,8	27,7	25,7	25,0	24,5	25,3	24,8	24,5	24,8	24,9
Primer ciclo E.S.O.	33,9	31,9	32,0	30,5	30,8	29,7	28,9	27,6	26,2	27,8
Segundo ciclo E.S.O.	29,4	29,3	31,4	30,4	29,9	28,9	27,3	26,3	26,0	23,8
<b>CENTROS PÚBLICOS</b>										
E. Infantil / Preescolar	23,2	24,0	23,8	24,1	24,8	24,5	24,1	24,1	23,5	23,7
E. Primaria / E.G.B.	27,7	27,0	25,5	24,7	24,4	25,1	24,5	24,4	24,6	24,9
Primer ciclo E.S.O.	30,7	28,9	30,8	29,7	30,3	29,4	28,7	27,3	25,8	27,4
Segundo ciclo E.S.O.	29,4	29,4	31,5	29,7	29,1	28,0	26,7	25,9	25,2	23,7
<b>CENTROS PRIVADOS</b>										
E. Infantil / Preescolar	31,8	30,6	26,3	27,7	26,1	27,5	23,7	22,9	23,4	22,8
E. Primaria / E.G.B.	33,8	30,8	26,3	26,2	25,0	26,4	25,9	25,2	25,6	25,0
Primer ciclo E.S.O.	38,4	40,6	39,9	37,5	34,4	32,1	30,6	30,6	29,1	31,1
Segundo ciclo E.S.O.	0,0	28,3	30,8	34,4	35,4	34,5	31,5	29,0	31,6	25,0

(1) Incluye el profesorado de E. Infantil / Preescolar, E. Primaria / E.G.B., E. Especial, E.S.O., Bachilleratos y Formación Profesional.

# I. SERIES DECENALES DE ENSEÑANZAS DE RÉGIMEN GENERAL NO UNIVERSITARIAS

## 11.21. Evolución de la tasa bruta de escolaridad en E. Secundaria y Formación Profesional

(Continúa)

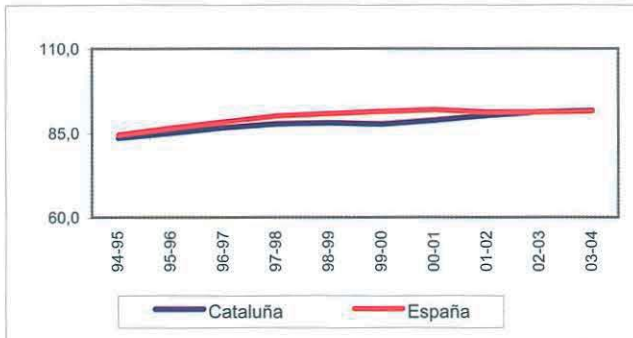
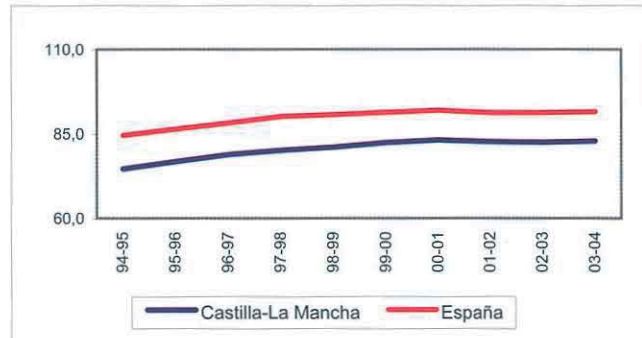
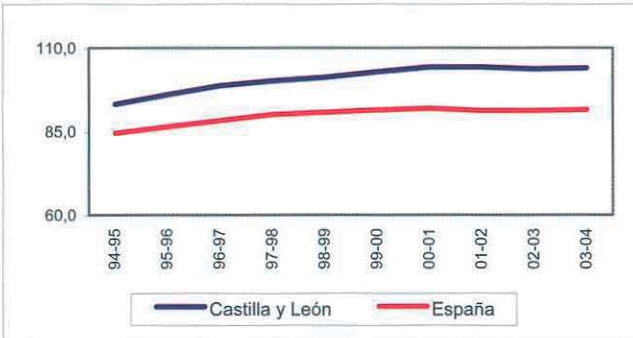
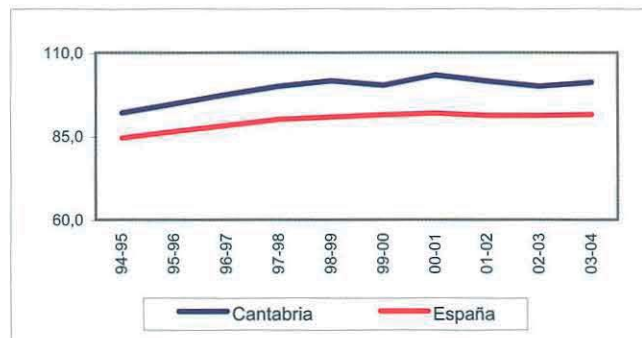
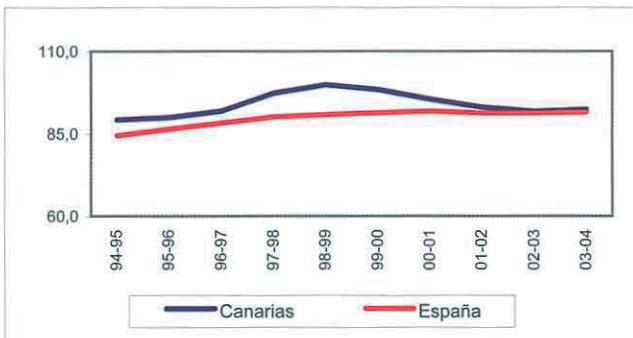
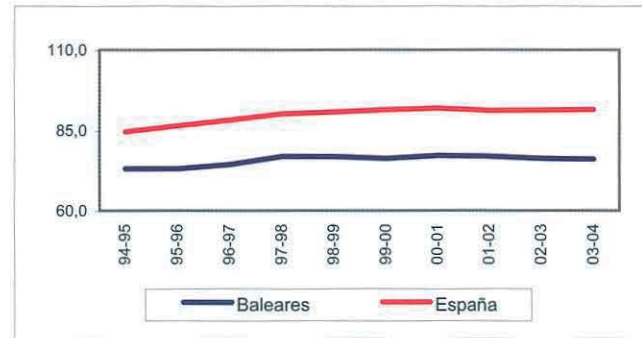
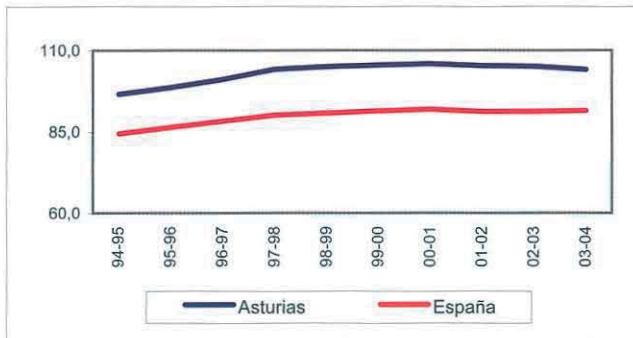
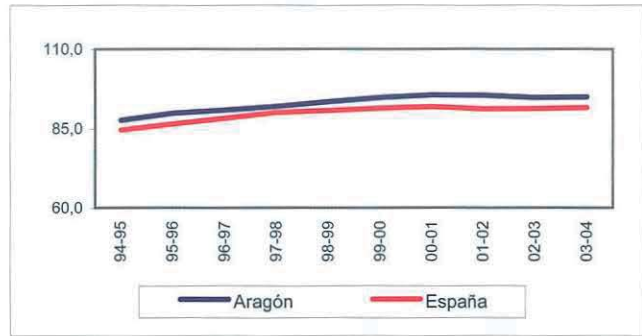
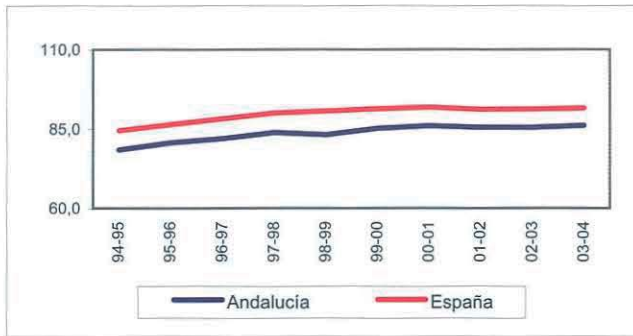

# I. SERIES DECENALES DE ENSEÑANZAS DE RÉGIMEN GENERAL NO UNIVERSITARIAS

## 11.21. Evolución de la tasa bruta de escolaridad en E. Secundaria y Formación Profesional

(Conclusión)

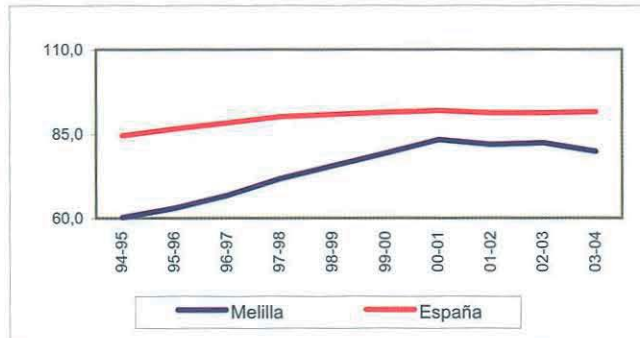
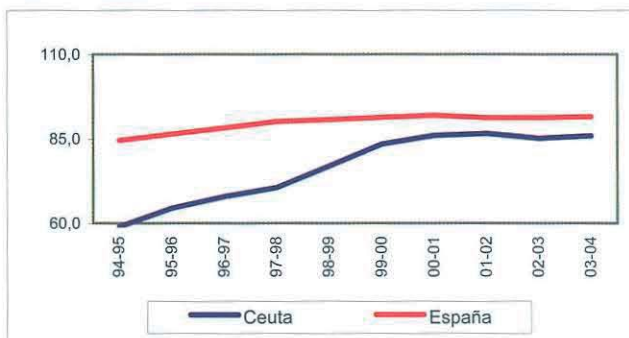
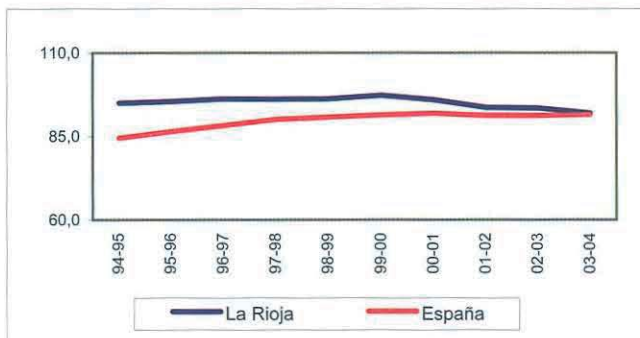
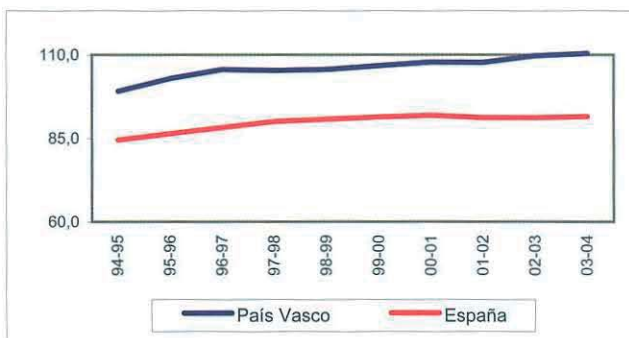
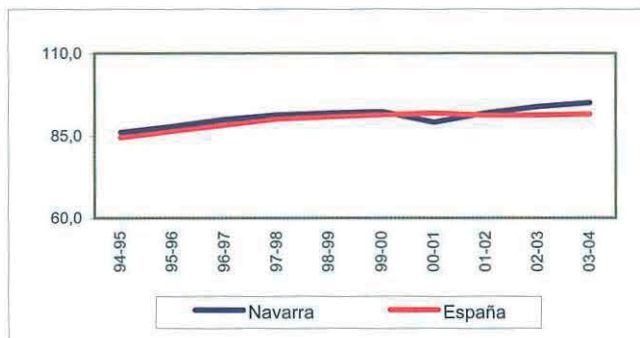
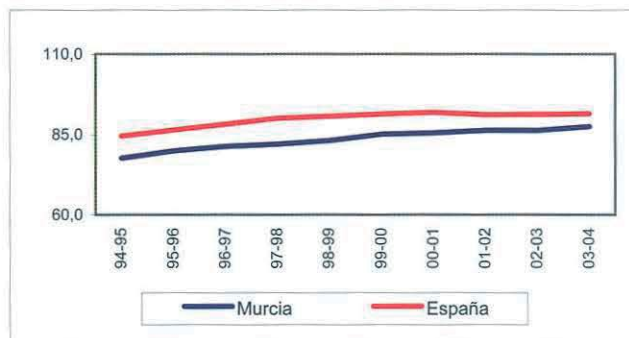
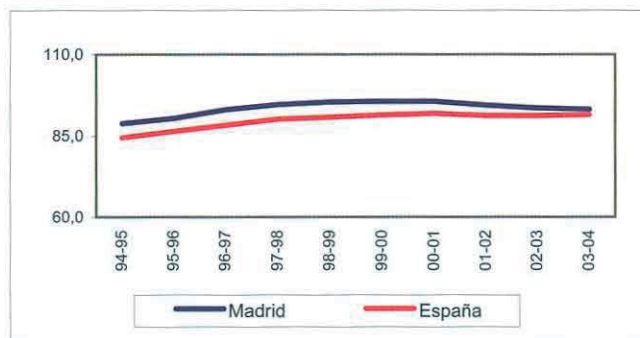
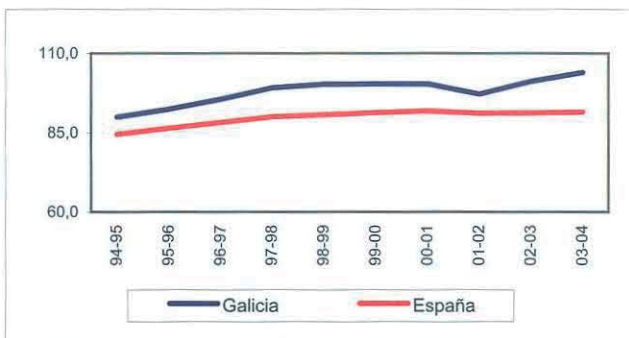
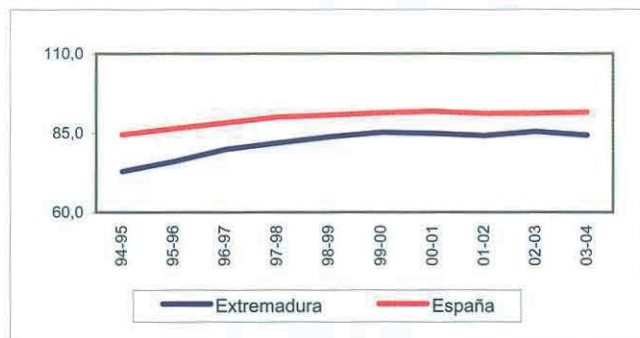

# I. SERIES DECENALES DE ENSEÑANZAS DE RÉGIMEN GENERAL NO UNIVERSITARIAS

## 11.22. Evolución del número medio de alumnos por unidad en E. Primaria / EGB en centros públicos

(Continúa)

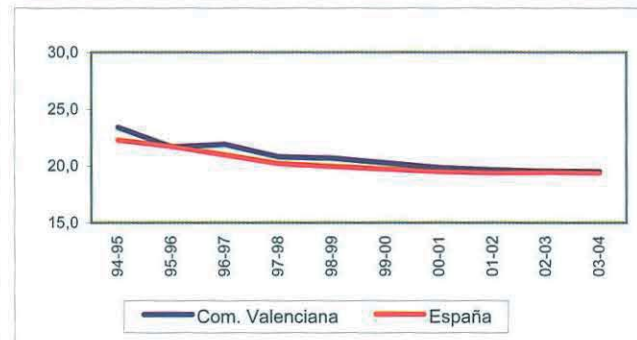
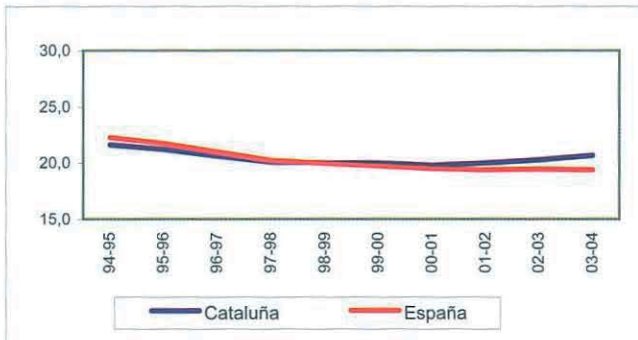
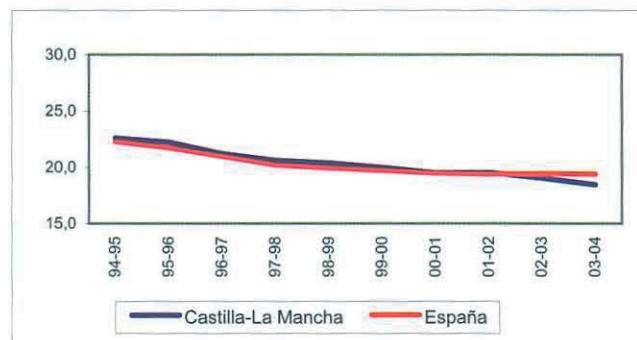
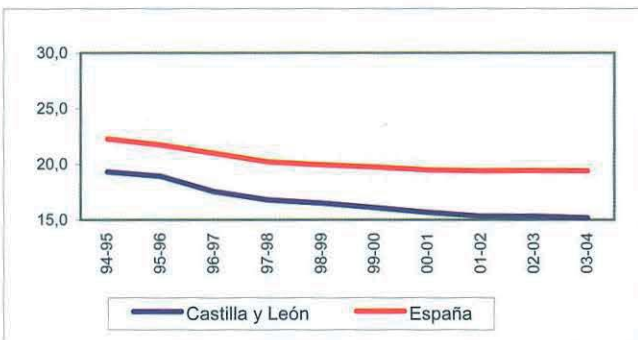
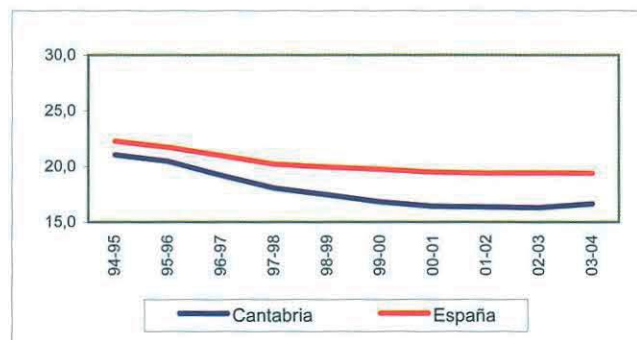
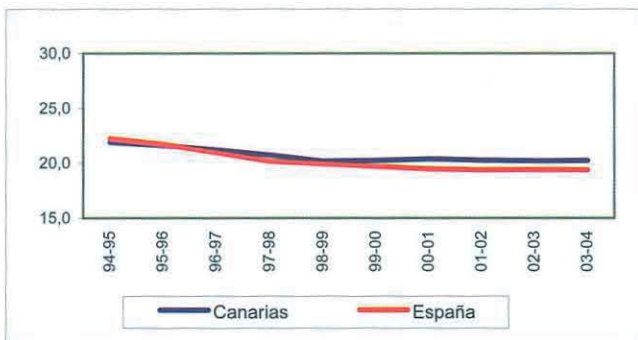
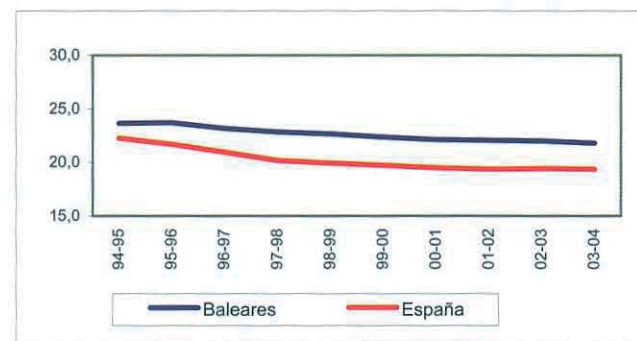
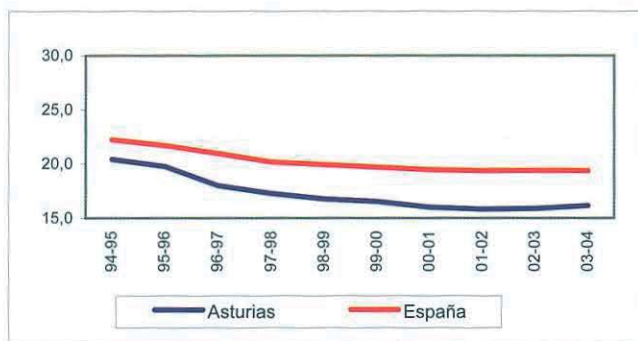
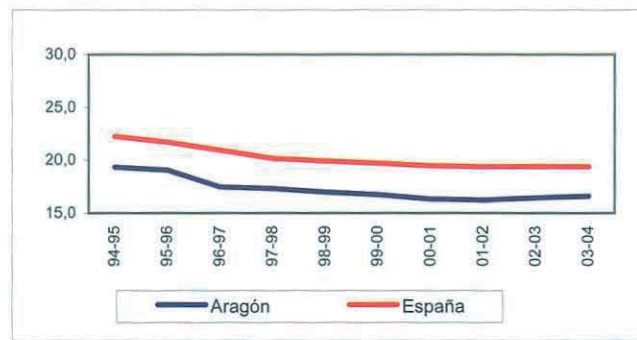
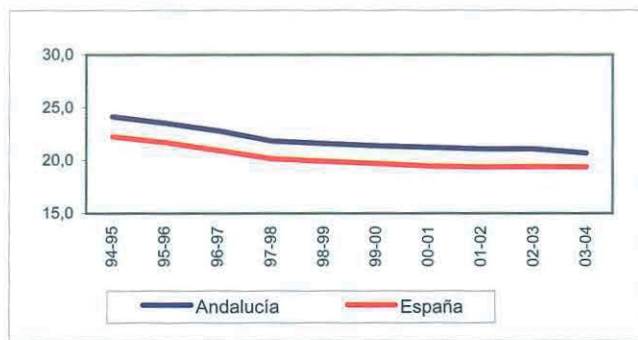



# I. SERIES DECENALES DE ENSEÑANZAS DE RÉGIMEN GENERAL NO UNIVERSITARIAS

## 11.22. Evolución del número medio de alumnos por unidad en E. Primaria / EGB en centros públicos

(Conclusión)

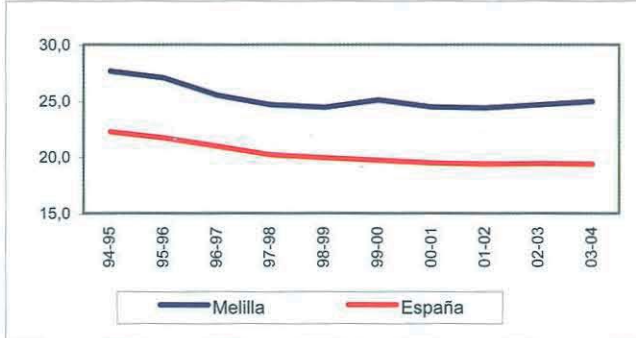
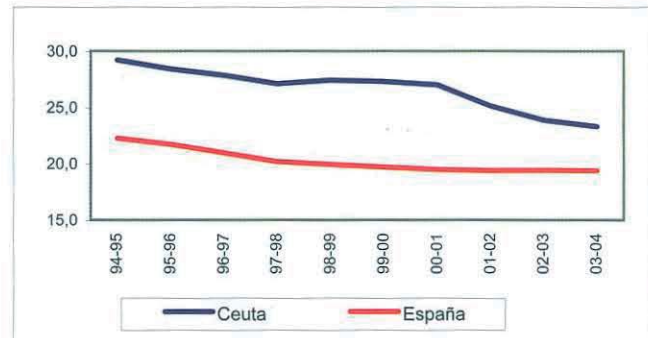
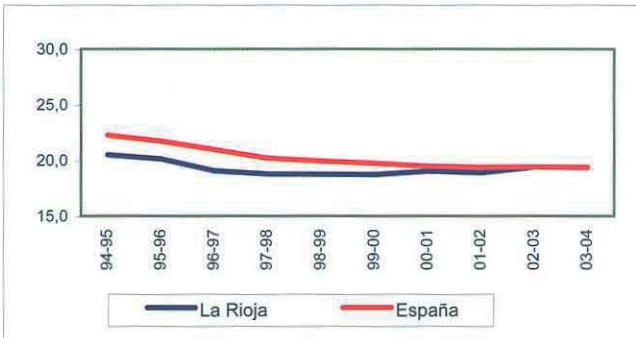
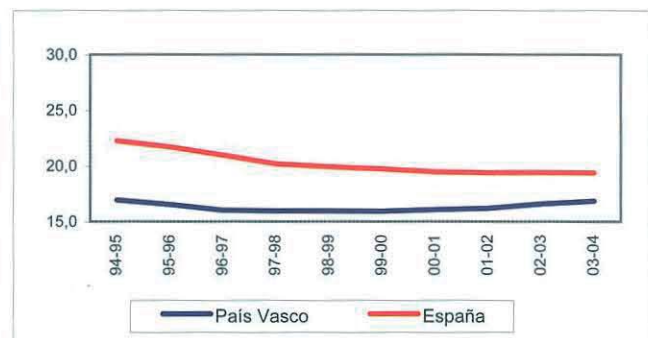
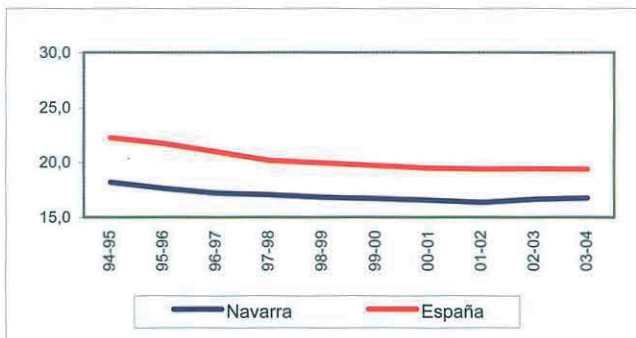
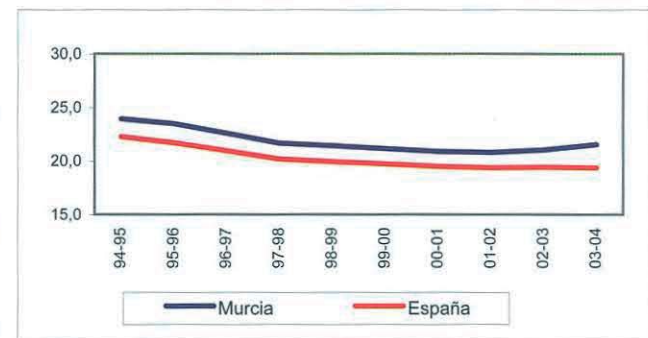
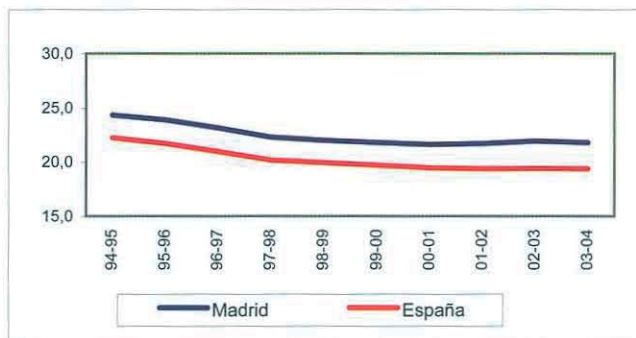
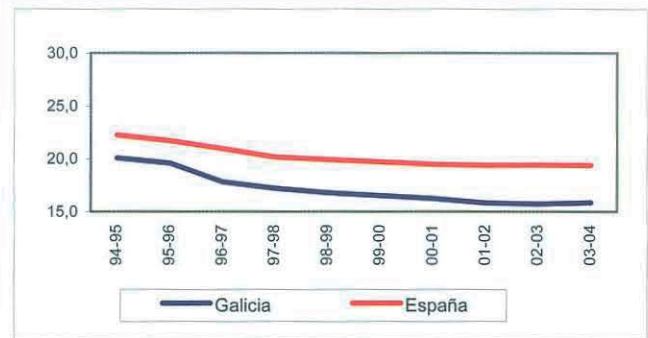
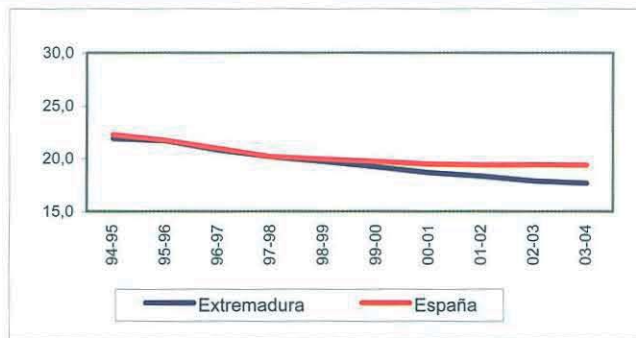

# I. SERIES DECENALES DE ENSEÑANZAS DE RÉGIMEN GENERAL NO UNIVERSITARIAS

## 11.23. Porcentaje de alumnado matriculado en centros de titularidad pública

(Continúa)

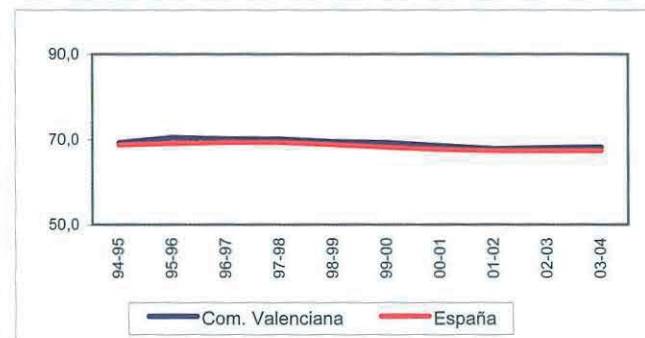
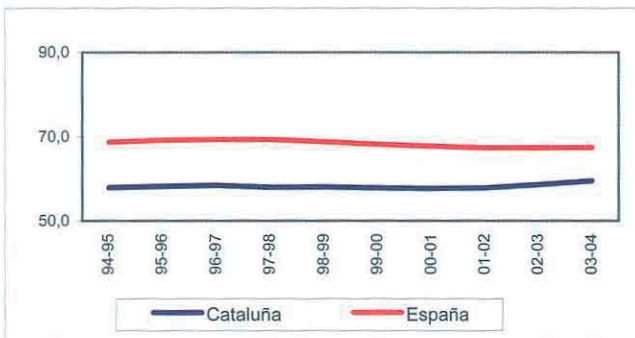
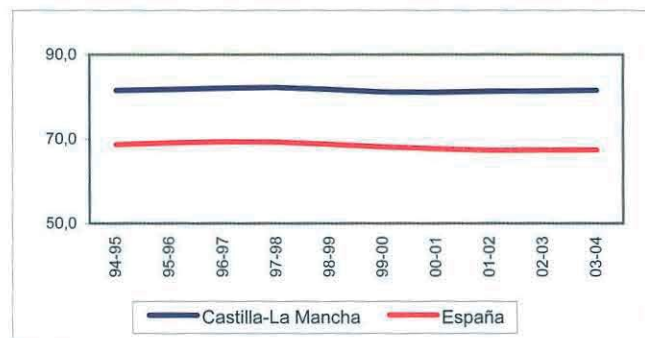
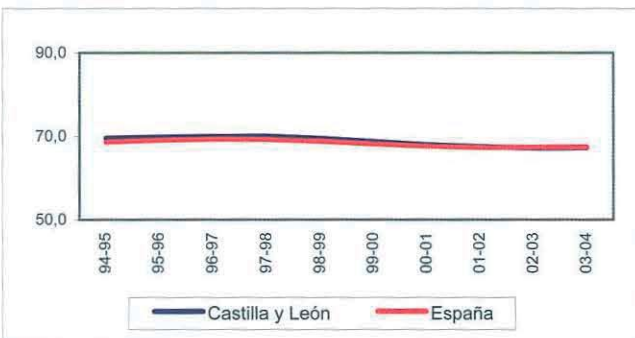
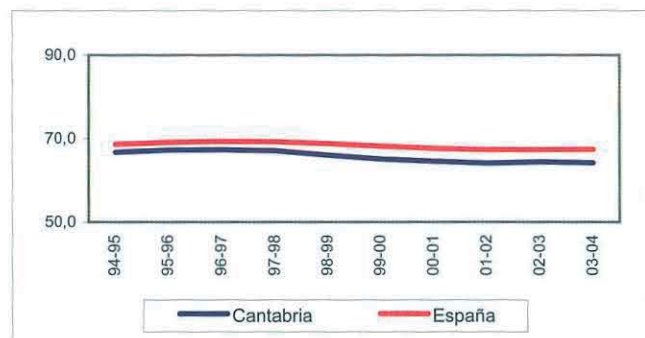
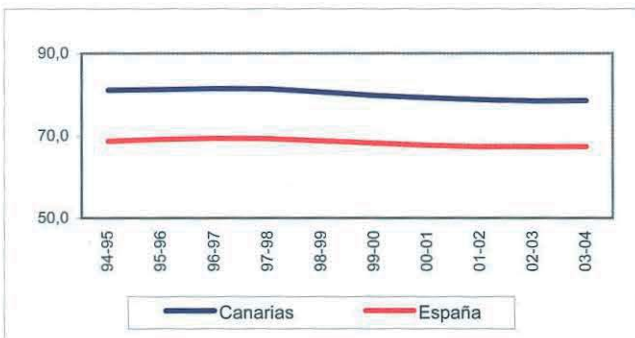
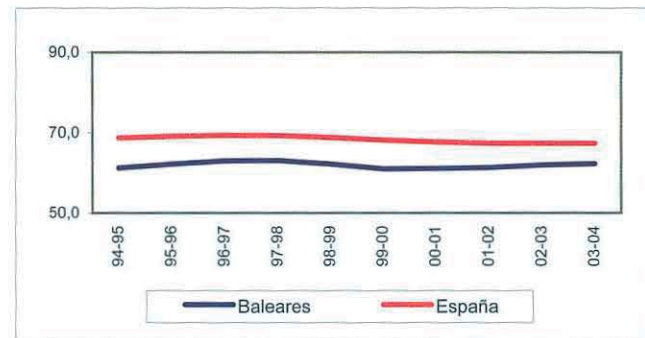
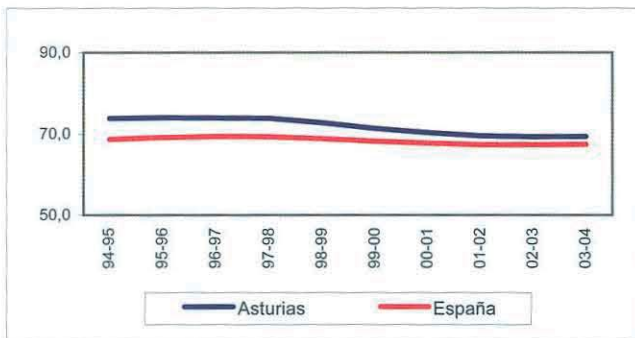
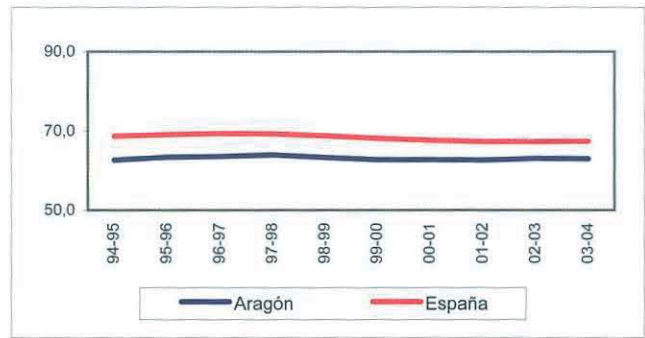
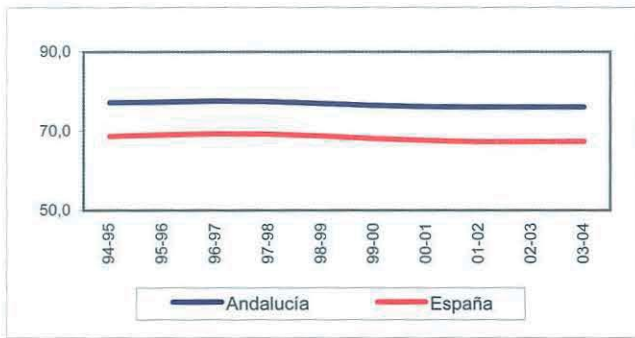

# I. SERIES DECENALES DE ENSEÑANZAS DE RÉGIMEN GENERAL NO UNIVERSITARIAS

## 11.23. Porcentaje de alumnado matriculado en centros de titularidad pública

(Conclusión)

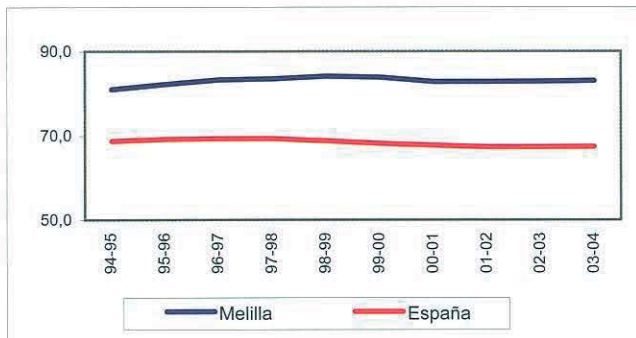
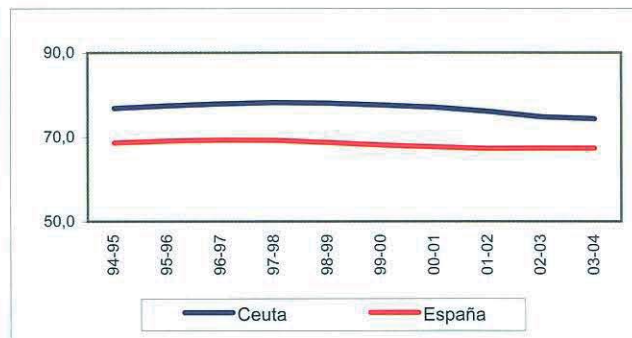
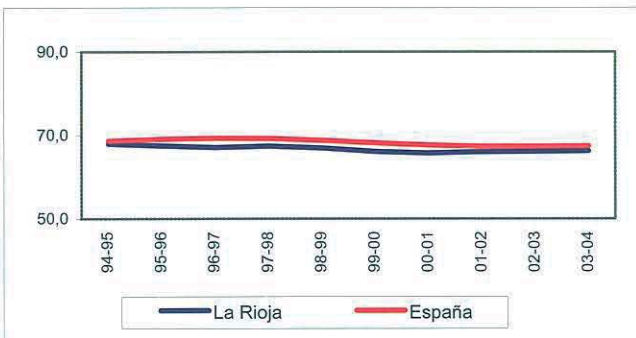
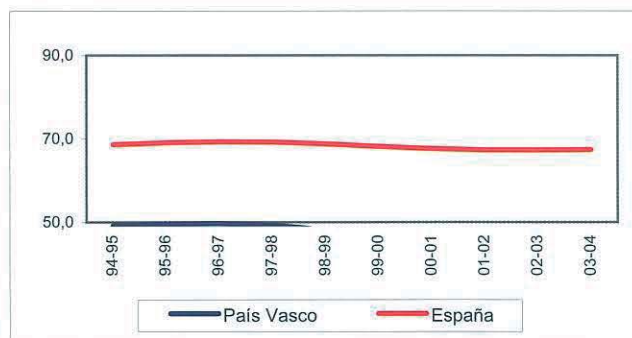
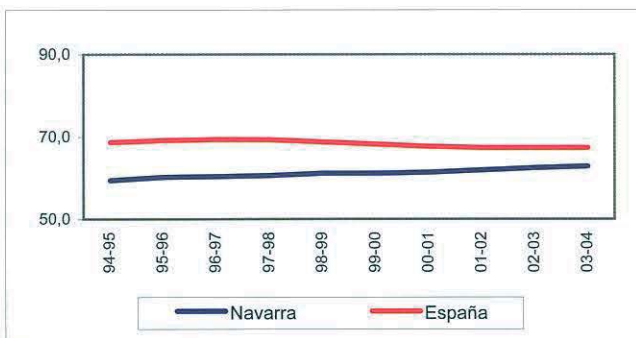
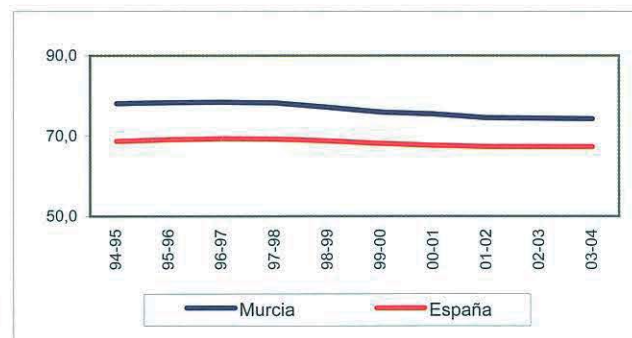
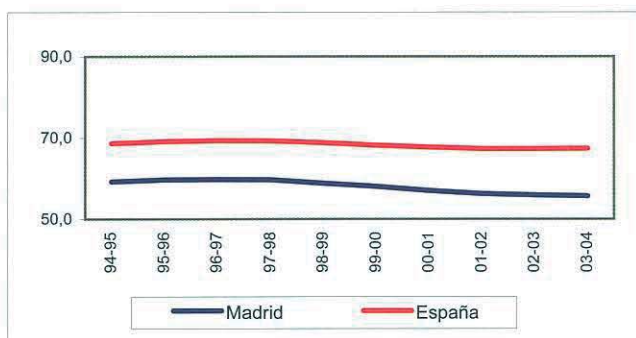
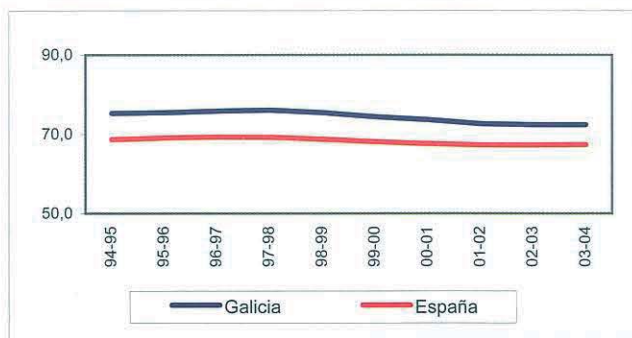
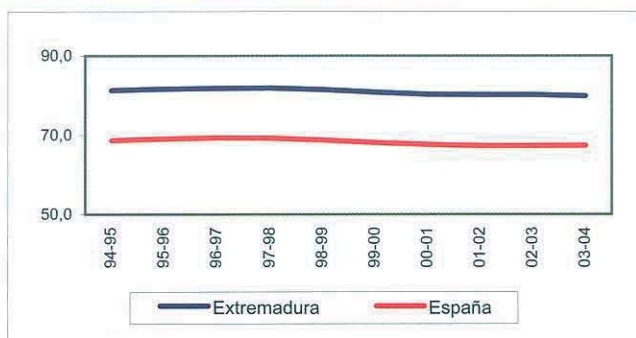

ISBN: 84-369-4191-8



9 788436 941913

