



GOBIERNO
DE ESPAÑA

MINISTERIO
DE EDUCACIÓN



FONDO SOCIAL EUROPEO
El FSE invierte en tu futuro

Informe Sectorial

Variación datos de las Familias Profesionales

Trabajadores por cuenta ajena

Nº 1

Serie: Observatorio Profesional



'11
julio.
julio.
julio.

INCUAL

educacion.gob.es



MINISTERIO DE EDUCACIÓN
Secretaría de Estado de Educación y Formación Profesional

Edita:
Observatorio Profesional
Instituto Nacional de las Cualificaciones (INCUAL)

© Secretaría General Técnica
Subdirección General de Documentación y Publicaciones
Catálogo de publicaciones del Ministerio: educacion.gob.es
Catálogo general de publicaciones: publicacionesoficiales.boe.es

Fecha de edición: 2011-Julio
NIPO: 820-11-542-2
DL: M-45438-2011

Equipo de trabajo:
Rafael Rodríguez de la Cruz. Director del INCUAL
José Luís Palomar Galindo. Jefe de Servicio del Observatorio Profesional
Esther Martín Pérez
Ana María Hernández Domínguez
Estefanía Martín Rojas

Contenido

Metodología	2
Introducción	4
Administración y Gestión (ADG)	5
Actividades Físicas y Deportivas (AFD)	10
Agraria (AGA)	12
Artes Gráficas (ARG)	15
Artes y Artesanías (ART)	17
Comercio y Marketing (COM)	20
Electricidad y Electrónica (ELE)	28
Energía y Agua (ENA)	31
Edificación y Obra Civil (EOC)	34
Fabricación Mecánica (FME)	37
Hostelería y Turismo (HOT)	43
Industrias Extractivas (IEX)	46
Informática y Comunicaciones (IFC)	49
Instalación y Mantenimiento (IMA)	51
Imagen Personal (IMP)	53
Imagen y Sonido (IMS)	55
Industrias Alimentarias (INA)	58
Madera, Mueble y Corcho (MAM)	61
Marítimo Pesquera (MAP)	63
Química (QUI)	65
Sanidad (SAN)	69
Seguridad y Medio Ambiente (SEA)	71
Servicios Socioculturales y a la Comunidad (SSC)	74
Textil, Confección y Piel (TCP)	78
Transporte y Mantenimiento de Vehículos (TMV)	81
Vidrio y Cerámica (VIC)	84

Metodología

Objetivos

Los objetivos fundamentales de este trabajo son mostrar, tomando como referente las distintas actividades económicas vinculadas a las diferentes Familias Profesionales que componen el Catálogo Nacional de las Cualificaciones:

- Las variaciones experimentadas en el número de trabajadores por cuenta ajena en situación de alta en la Seguridad Social en el periodo comprendido entre el 1 de julio de 2010 y el 31 de diciembre del mismo año en España.
- La relevancia de las actividades económicas referidas a cada familia profesional en función del número de trabajadores que integran.
- Agregados estadísticos que permitan inferir las ocupaciones y, por tanto, las competencias profesionales ligadas a dichas variaciones.

Ámbito del estudio

- **Ámbito de la investigación**
Todo el territorio nacional.
- **Ámbito poblacional**
Todos los trabajadores por cuenta ajena dados de alta en el Sistema de Cotización de la Seguridad Social durante el periodo de estudio.
- **Ámbito temporal**
Los datos se han obtenido en dos momentos puntuales: 1 de julio de 2010 y 31 de diciembre de 2010.
- **Unidades de análisis**
Las unidades de análisis son los trabajadores por cuenta ajena dados de alta en el Sistema de Cotización de la Seguridad Social.
- **Fuente de información**
Secretaría de Estado de la Seguridad Social. Ministerio de Trabajo e Inmigración.

Principales variables de clasificación

Los datos de las Actividades Económicas se presentan por orden de agrupación a 4 dígitos de la Clasificación Nacional de Actividades Económicas (CNAE-2009), incluyendo las siguientes variables por cada actividad económica:

- **Identificación de la Actividad Económica a 4 dígitos CNAE-2009.**
- **Catálogo Nacional de Cualificaciones Profesionales (CNCP)**
 - Administración y Gestión (ADG)
 - Actividades Físicas y Deportivas (AFD)
 - Agraria (AGA)
 - Artes Gráficas (ARG)
 - Artes y Artesanías (ART)
 - Comercio y Marketing (COM)
 - Electricidad y Electrónica (ELE)
 - Energía y Agua (ENA)
 - Edificación y Obra Civil (EOC)
 - Fabricación Mecánica (FME)
 - Hostelería y Turismo (HOT)
 - Industrias Extractivas (IEX)
 - Informática y Comunicaciones (IFC)

Instalación y Mantenimiento (IMA)
Imagen Personal (IMP)
Imagen y Sonido (IMS)
Industrias Alimentarias (INA)
Madera, Mueble y Corcho (MAM)
Marítimo Pesquera (MAP)
Química (QUI)
Sanidad (SAN)
Seguridad y Medio Ambiente (SEA)
Servicios Socioculturales y a la Comunidad (SSC)
Textil, Confección y Piel (TCP)
Transporte y Mantenimiento de Vehículos (TMV)
Vidrio y Cerámica (VIC)

La **metodología** empleada en la recogida y análisis de datos se basa en la explotación específica de los datos facilitados por la Tesorería General de la Seguridad Social sobre las actividades económicas dadas de alta en el Sistema de Cotización de la Seguridad Social, por parte del Observatorio Profesional del Instituto Nacional de las Cualificaciones.

El análisis de los datos se presenta organizado por familia profesional para facilitar la localización de cada una de las secciones. Se ha incorporado un bloque de contenidos a modo de índice.

Nota.- Según la Ley 12/1989 de 9 de mayo de la Función Estadística Pública y la Ley Orgánica 15/1999 de 13 de diciembre de Protección de Datos de Carácter Personal, se omitirá el valor para aquellos datos que por su estructura, contenido o grado de desagregación permita la identificación de personas físicas o jurídicas. En su lugar, se utilizará el símbolo “#”.

Introducción

El Observatorio Profesional del Instituto Nacional de las Cualificaciones (INCUAL) ofrece, con carácter semestral, información sobre las variables que configuran el mercado laboral de trabajadores en activo, a fin de proporcionar al cliente interno y externo una información global del ámbito sociolaboral.

El Presente informe trata de analizar la evolución de los datos de los trabajadores por cuenta ajena en situación de alta en la Seguridad Social en el periodo comprendido entre el 1 de julio de 2010 y 31 de diciembre del mismo año en España.

El estudio se centra en la variación de datos producida en el seno de las actividades económicas que integran cada una de las 26 familias profesionales que componen el Catálogo Nacional de Cualificaciones Profesionales (CNCP).

Por otro lado, los datos de afiliación a la Seguridad Social no atraviesan su mejor momento dado que a 30 de junio de 2010, el número de trabajadores afiliados y en alta ascendía a 17.587.252, y a 31 de diciembre del mismo año su número es de 17.478.095. Dicha cifra supone un decremento de 109.157 trabajadores en relación al semestre anterior, manteniéndose la tendencia de los últimos años.

Los datos que a continuación se destacan hacen referencia al comportamiento experimentado por las Actividades Económicas generadoras de empleo. Es decir, las actividades económicas presentadas son aquellas que cuentan con trabajadores por cuenta ajena en sus plantillas y han visto incrementado significativamente el volumen de sus trabajadores.

FAMILIAS PROFESIONALES	Trabajadores 2º ST 2010 (n _i)	Trabajadores 1º ST 2010 (n _i)	Variación Interna
ADG	13,32%	13,08%	1,2%
AFD	1,01%	0,88%	13,59%
COM	18,56%	18,37%	0,38%
IFC	1,13%	1,08%	4,27%
IMP	1,20%	1,19%	0,15%
SAN	6,16%	5,99%	2,08%
SSC	10,15%	9,62%	4,84%

Anotaciones: A partir del 1 de enero de 2009 en los datos referentes a la actividad económica se utiliza la nueva CNAE-09, según establece el Real Decreto 475/2007, de 13 de abril, por el que se aprueba la Clasificación Nacional de Actividades Económicas 2009.

Administración y Gestión (ADG)

La variación del número de trabajadores por cuenta ajena de las actividades económicas en la familia profesional ha sido positiva en el segundo semestre de 2010 (1,2%), pasando de 2.300.846 trabajadores a 2.328.476.

Las claves para la mejora de las cifras respecto al primer semestre de 2010 es el aumento de empleo entre algunas de las principales actividades. El mayor ascenso se produce en *Actividades generales de la Administración Pública (8411)* con un crecimiento del 2,45%, que equivale a 21.619 trabajadores más. Otra de las subidas más fuertes es la producida por *Otras actividades de apoyo a las empresas n.c.o.p. (8299)* (la elaboración de informes literales y la reproducción por taquigrafía de los procesos jurídicos, mientras tienen lugar, y la posterior transcripción a formatos grabados, como: los servicios de elaboración de transcripciones judiciales o de reproducción por taquigrafía, los servicios de taquigrafía, la subtitulación en tiempo real de las reuniones, conferencias, etc. que se emiten en directo por televisión, los servicios de códigos de barras para direcciones postales, etc.) con un aumento del 16,12%, es decir, 17.303 puestos de trabajo más, con una subida progresiva de más de 25.000 trabajadores en los últimos 18 meses. Otro incremento significativo es el que se produce en *Otra intermediación monetaria (6419)* (la recepción de depósitos y/o sustitutos próximos a los mismos, así como la concesión de créditos y préstamos, la concesión de un crédito puede adoptar diversas formas: préstamos, hipotecas, tarjetas de crédito, etc. Estas actividades son realizadas generalmente por instituciones monetarias distintas de los bancos centrales, tales como: bancos, cajas de ahorros, cooperativas de crédito. Esta clase comprende también: las actividades de las cajas postales de ahorro y los giros postales, la concesión de créditos para compra de vivienda por instituciones especializadas que captan recursos en forma de depósitos y las actividades de transferencia de dinero) que aumentó un 2,82%, lo que se traduce en 7.080 trabajadores.

En el plano negativo se encuentran *Actividades de las empresas de trabajo temporal (7820)* (comprende las actividades de dotación de trabajadores a las empresas de los clientes por periodos de tiempo limitados para sustituir temporalmente o complementar su plantilla, siempre que sean empleados de la empresa de trabajo temporal) con un decrecimiento del 12,91%, lo que se traduce en 14.213 trabajadores menos. *Arrendamiento de la propiedad intelectual y productos similares, excepto trabajos protegidos por los derechos de autor (7740)* experimentó un descenso del 6,10% (6.751 trabajadores) y *Regulación de las actividades sanitarias, educativas y culturales y otros servicios sociales, excepto Seguridad Social (8412)* decreció un 7,26%, una reducción de 2.063 trabajadores.

Al ser el número de Actividades económicas tan elevado en esta familia profesional se ha procedido a fragmentar la representación gráfica de la misma.

Gráfico 1.a. Representación gráfica del peso de trabajadores por cuenta ajena de cada actividad económica dentro de la familia profesional.



Gráfico 1.b. Representación gráfica del peso de trabajadores por cuenta ajena de cada actividad económica dentro de la familia profesional.



Gráfico 2. Variación del número de trabajadores por cuenta ajena en el primer semestre de 2010 expresadas en tanto por uno.

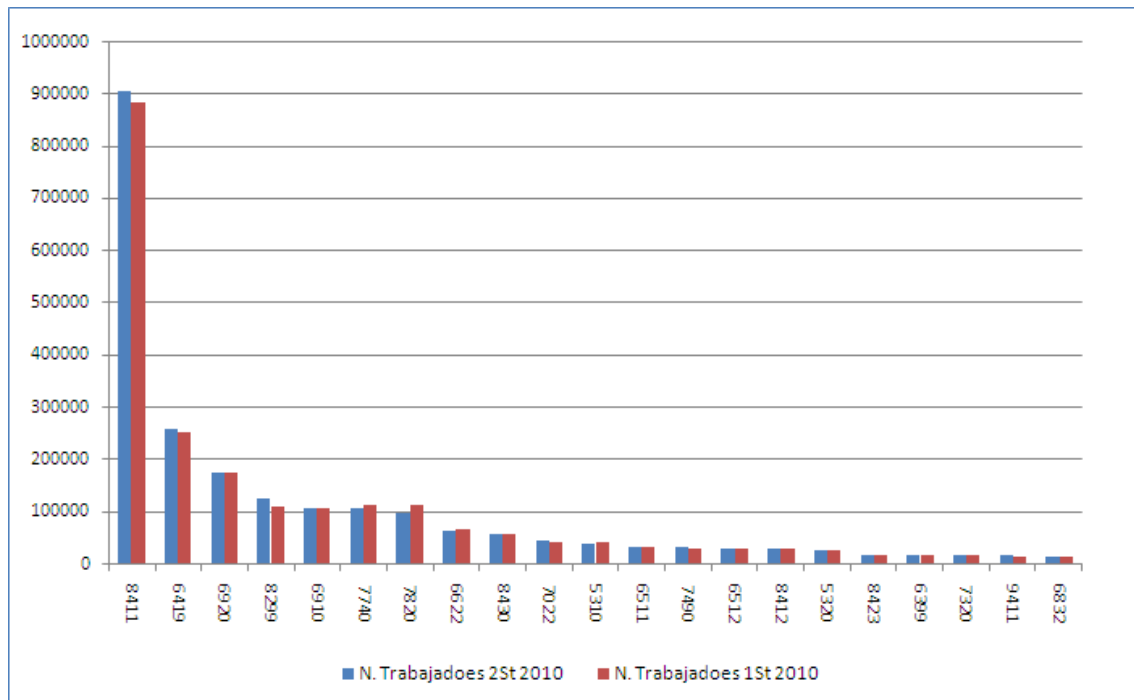

Tabla 1. Variación Intersemestral del número de trabajadores por cuenta ajena.

Actividades Económicas de ADG		Segundo Semestre 2010	Primer Semestre 2010	Variación Intersemestral	
				Nominal	%
5310	Actividades postales sometidas a la obligación del servicio universal	38.356	39.459	-1.103	-2,80%
5320	Otras actividades postales y de correos	24.143	23.944	199	0,83%
6399	Otros servicios de información n.c.o.p.	16.630	16.226	404	2,49%
6411	Banco central	2.901	2.925	-24	-0,82%
6419	Otra intermediación monetaria	257.773	250.693	7.080	2,82%
6420	Actividades de las sociedades holding	4.033	3.489	544	15,59%
6430	Inversión colectiva, fondos y entidades financieras similares	3.148	3.194	-46	-1,44%
6491	Arrendamiento financiero	1.087	1.131	-44	-3,89%
6492	Otras actividades crediticias	8.569	8.816	-247	-2,80%
6499	Otros servicios financieros, excepto seguros y fondos de pensiones n.c.o.p.	1.281	1.327	-46	-3,47%
6511	Seguros de vida	31.697	31.414	283	0,90%
6512	Seguros distintos de los seguros de vida	28.112	27.633	479	1,73%
6520	Reaseguros	2.259	2.414	-155	-6,42%
6530	Fondos de pensiones	161	159	2	1,26%

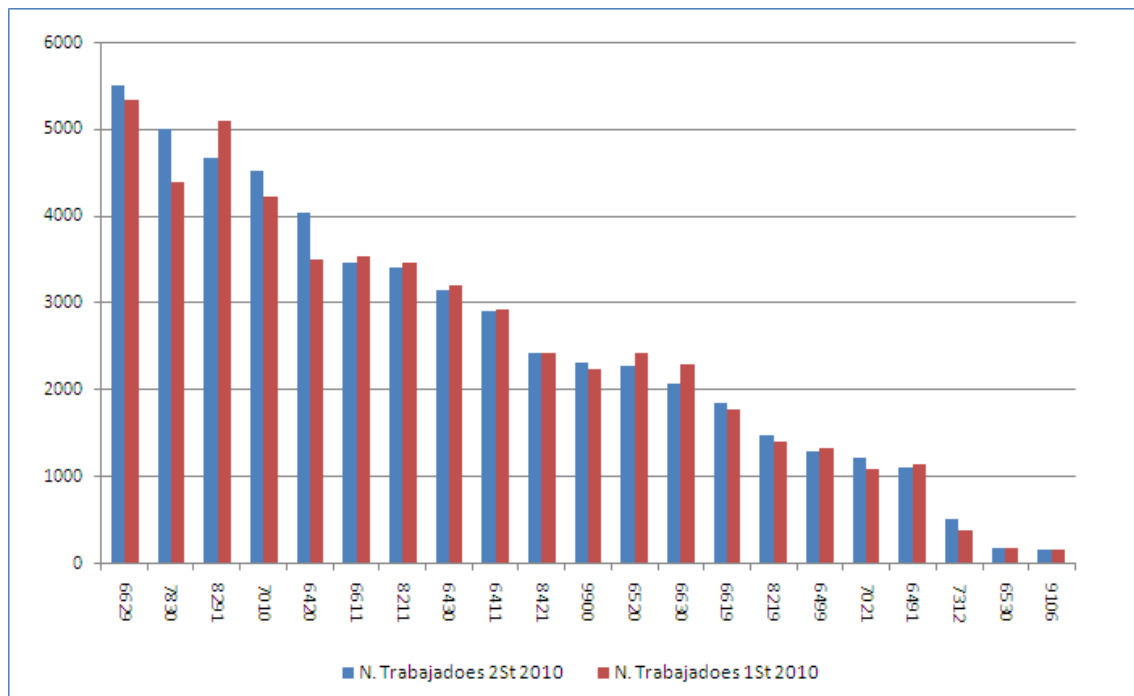
Actividades Económicas de ADG		Segundo Semestre 2010	Primer Semestre 2010	Variación Intersemestral	
				Nominal	%
6611	Administración de mercados financieros	3.460	3.525	-65	-1,84%
6612	Actividades de intermediación en operaciones con valores y otros activos	7.200	7.321	-121	-1,65%
6619	Otras actividades auxiliares a los servicios financieros, excepto seguros y fondos de pensiones	1.847	1.770	77	4,35%
6621	Evaluación de riesgos y daños	5.959	5.930	29	0,49%
6622	Actividades de agentes y corredores de seguros	63.235	63.533	-298	-0,47%
6629	Otras actividades auxiliares a seguros y fondos de pensiones	5.500	5.329	171	3,21%
6630	Actividades de gestión de fondos	2.058	2.287	-229	-10,01%
6832	Gestión y administración de la propiedad inmobiliaria	13.690	13.269	421	3,17%
6910	Actividades jurídicas	106.341	105.226	1.115	1,06%
6920	Actividades de contabilidad, teneduría de libros, auditoría y asesoría fiscal	174.142	174.687	-545	-0,31%
7010	Actividades de las sedes centrales	4.513	4.216	297	7,04%
7021	Relaciones públicas y comunicación	1.206	1.080	127	11,72%
7022	Otras actividades de consultoría de gestión empresarial	42.247	41.243	1.004	2,43%
7312	Servicios de representación de medios de comunicación	498	364	134	36,81%
7320	Estudio de mercado y realización de encuestas de opinión pública	15.549	16.536	-987	-5,97%
7430	Actividades de traducción e interpretación	9.307	9.008	299	3,32%
7490	Otras actividades profesionales, científicas y técnicas n.c.o.p.	29.512	28.279	1.233	4,36%
7740	Arrendamiento de la propiedad intelectual y productos similares, excepto trabajos protegidos por los derechos de autor	104.000	110.751	-6.751	-6,10%
7810	Actividades de las agencias de colocación	7.749	7.888	-139	-1,76%
7820	Actividades de las empresas de trabajo temporal	95.893	110.106	-14.213	-12,91%
7830	Otra provisión de recursos humanos	4.989	4.392	597	13,59%
8211	Servicios administrativos combinados	3.400	3.446	-46	-1,33%
8219	Actividades de fotocopiado, preparación de documentos y otras actividades especializadas de oficina	1.470	1.400	70	5,00%
8291	Actividades de las agencias de cobros y de información comercial	4.666	5.081	-415	-8,17%
8299	Otras actividades de apoyo a las empresas n.c.o.p.	124.617	107.314	17.303	16,12%
8411	Actividades generales de la Administración Pública	904.266	882.647	21.619	2,45%
8412	Regulación de las actividades sanitarias, educativas y culturales y otros servicios sociales, excepto Seguridad Social	26.364	28.427	-2.063	-7,26%

Actividades Económicas de ADG		Segundo Semestre 2010	Primer Semestre 2010	Variación Intersemestral	
				Nominal	%
8413	Regulación de la actividad económica y contribución a su mayor eficiencia	8.347	7.039	1.308	18,58%
8421	Asuntos exteriores	2.414	2.419	-5	-0,21%
8422	Defensa	10.242	10.522	-280	-2,66%
8423	Justicia	16.831	16.956	-125	-0,74%
8430	Seguridad Social obligatoria	56.538	56.146	392	0,70%
9106	Actividades de archivos	147	157	-11	-6,69%
9311	Gestión de instalaciones deportivas	12.197	12.070	127	1,05%
9411	Actividades de organizaciones empresariales y patronales	13.959	13.864	95	0,69%
9412	Actividades de organizaciones profesionales	10.121	10.207	-86	-0,84%
9420	Actividades sindicales	11.558	11.352	206	1,81%
9900	Actividades de organizaciones y organismos extraterritoriales	2.295	2.235	60	2,68%

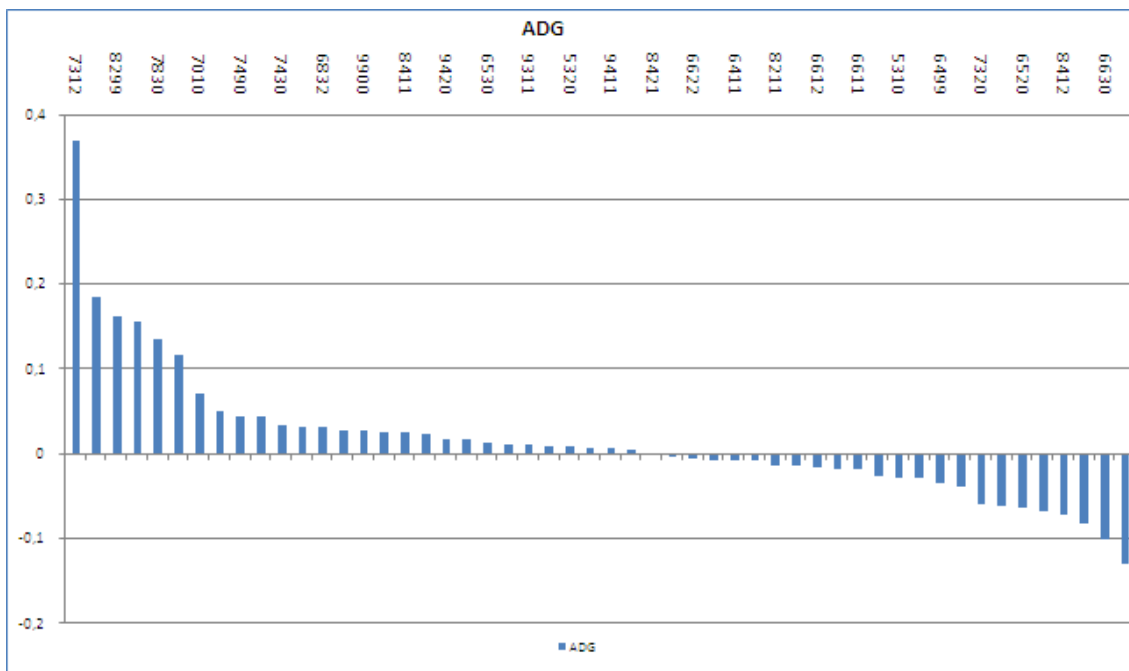
Actividades Físicas y Deportivas (AFD)

La variación del número de trabajadores por cuenta ajena de las actividades económicas en la familia profesional ha experimentado un crecimiento, pasando de 154.835 a 175.883, lo que supone un aumento del 13,59%, que significa 21.049 empleados más que el primer semestre de 2010. Siendo seis de sus siete áreas las que han crecido significativamente.

Como se puede observar en el gráfico, las actividades más representativas de AFD han aumentado de forma generalizada durante el segundo semestre de 2010, registrándose el mayor aumento en *Otra educación n.c.o.p (8559)* (que engloba sub-actividades como formación para socorristas o clases de técnicas de supervivencia) con un aumento del 27,92% lo que se traduce en 10.686 trabajadores más. Otro aumento significativo lo registra *Educación deportiva y recreativa (8551)* con una subida de 5.330 trabajadores.

El único descenso lo encontramos en *Otras actividades recreativas y de entretenimiento (9329)* (actividades de los parques recreativos (excepto las de parques de atracciones y parques temáticos), explotación de estaciones de esquí, alquiler de equipos de recreo y ocio como parte integral de instalaciones deportivas, las actividades de socorristas en playas y piscinas, etc.) con un descenso del 6,51%, 865 trabajadores menos.

Gráfico 3. Representación gráfica del peso de trabajadores por cuenta ajena de cada actividad económica dentro de la familia profesional.



Gráfico 4. Variación del número de trabajadores por cuenta ajena en el primer semestre de 2010 expresadas en tanto por uno.



Tabla 2. Variación Intersemestral del número de trabajadores por cuenta ajena.

Actividades Económicas de AFD		Segundo Semestre 2010	Primer Semestre 2010	Variación Intersemestral	
				Nominal	%
8551	Educación deportiva y recreativa	23.431	18.101	5.330	29,45%
8559	Otra educación n.c.o.p.	48.953	38.267	10.686	27,92%
9311	Gestión de instalaciones deportivas	24.394	24.140	254	1,05%
9312	Actividades de los clubes deportivos	30.043	26.598	3.445	12,95%
9313	Actividades de los gimnasios	23.989	22.912	1.077	4,70%
9319	Otras actividades deportivas	12.652	11.530	1.122	9,73%
9329	Otras actividades recreativas y de entretenimiento	12.421	13.287	-865	-6,51%

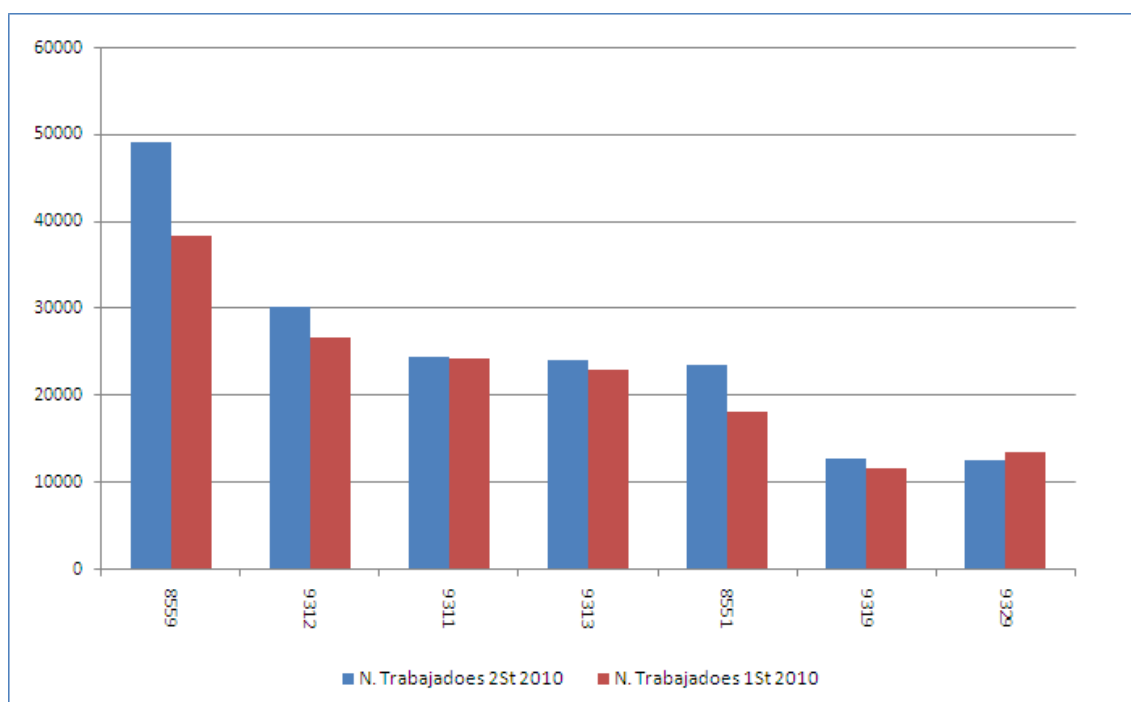
Agraria (AGA)

La variación del número de trabajadores por cuenta ajena de las actividades económicas en la familia profesional ha sido negativa con una caída del 3,26%. El número de trabajadores pasó de 377.321 en el primer semestre de 2010 a 365.010 del segundo semestre del mismo año, lo que supone una disminución de 12.311 empleos.

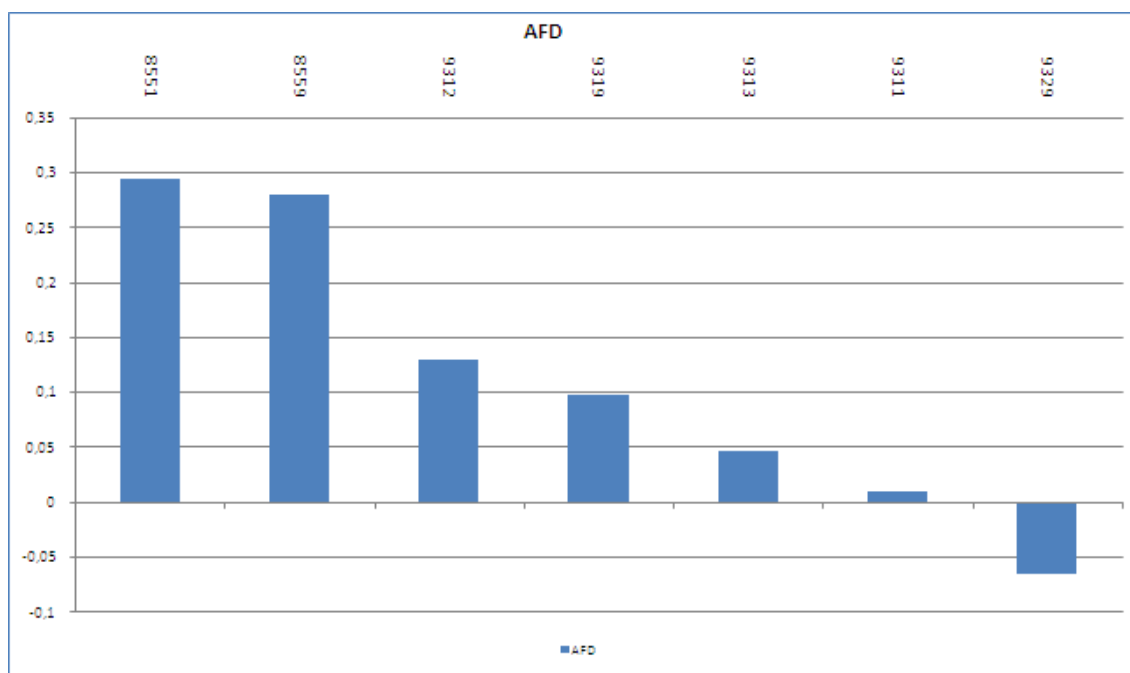
Gráfico 5. Representación gráfica del peso de trabajadores por cuenta ajena de cada actividad económica dentro de la familia profesional.

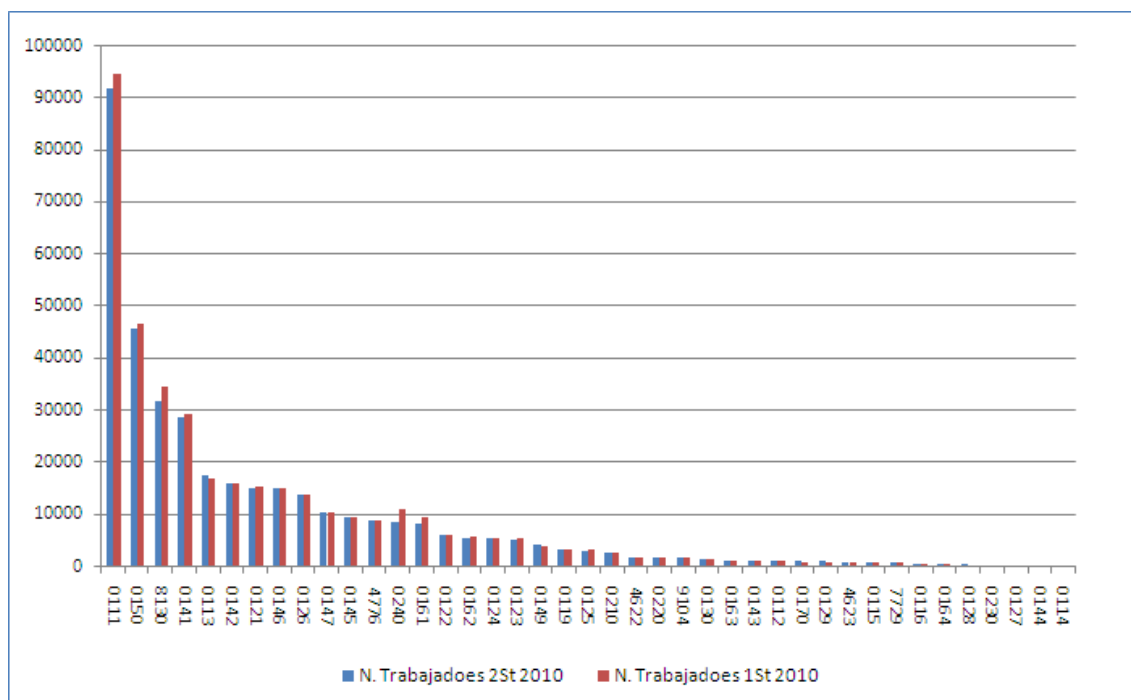

Esta bajada viene provocada por el descenso de la oferta de empleo en gran parte de sus actividades, 29 de sus 41 totales. Disminuyó especialmente *Cultivo de cereales (excepto arroz), leguminosas y semillas oleaginosas (0111)* (comprende todos los tipos de cultivo de cereales, leguminosas y semillas oleaginosas en superficies a cielo abierto. El cultivo de estos productos suele combinarse dentro de cada unidad agraria) que descendió en los últimos seis meses de 2010 un 2,95%, lo que se traduce en 2.787 trabajadores. Asimismo, otro descenso importante se produce en *Servicios de apoyo a la silvicultura (0240)* y *Actividades de Jardinería (8130)* con un descenso del 23,36% (2.561 trabajadores) y 7,88% (2.699 trabajadores) respectivamente.

El único ascenso digno de mención se encuentra en *Cultivo de hortalizas, raíces y tubérculos (0113)* con una subida del 3,62%, poco más de 600 trabajadores.

Gráfico 6. Variación del número de trabajadores por cuenta ajena en el primer semestre de 2010 expresadas en tanto por uno.



Tabla 3. Variación Intersemestral del número de trabajadores por cuenta ajena.

Actividades Económicas de AGA		Segundo Semestre 2010	Primer Semestre 2010	Variación Intersemestral	
				Nominal	%
0111	Cultivo de cereales (excepto arroz), leguminosas y semillas oleaginosas	91.758	94.545	-2.787	-2,95%
0112	Cultivo de arroz	952	946	6	0,63%
0113	Cultivo de hortalizas, raíces y tubérculos	17.417	16.809	608	3,62%
0114	Cultivo de caña de azúcar	6	6	0	0,00%
0115	Cultivo de tabaco	573	574	-1	-0,17%
0116	Cultivo de plantas para fibras textiles	280	282	-2	-0,71%
0119	Otros cultivos no perennes	2.968	3.042	-74	-2,43%
0121	Cultivo de la vid	14.899	15.111	-212	-1,40%
0122	Cultivo de frutos tropicales y subtropicales	5.821	5.942	-121	-2,04%
0123	Cultivo de cítricos	5.079	5.144	-65	-1,26%
0124	Cultivo de frutos con hueso y pepitas	5.116	5.159	-43	-0,83%
0125	Cultivo de otros árboles y arbustos frutales y frutos secos	2.942	2.992	-50	-1,67%
0126	Cultivo de frutos oleaginosos	13.488	13.663	-175	-1,28%
0127	Cultivo de plantas para bebidas	11	11	0	0,00%
0128	Cultivo de especias, plantas aromáticas, medicinales y farmacéuticas	161	160	1	0,63%

Actividades Económicas de AGA		Segundo Semestre 2010	Primer Semestre 2010	Variación Intersemestral	
				Nominal	%
0129	Otros cultivos perennes	781	770	11	1,43%
0130	Propagación de plantas	1.111	1.141	-30	-2,63%
0141	Explotación de ganado bovino para la producción de leche	28.528	29.208	-680	-2,33%
0142	Explotación de otro ganado bovino y búfalos	15.702	15.877	-175	-1,10%
0143	Explotación de caballos y otros equinos	1.053	1.078	-25	-2,32%
0144	Explotación de camellos y otros camélidos	8	7	1	14,29%
0145	Explotación de ganado ovino y caprino	9.337	9.387	-50	-0,53%
0146	Explotación de ganado porcino	14.894	14.959	-65	-0,43%
0147	Avicultura	10.131	10.307	-176	-1,71%
0149	Otras explotaciones de ganado	3.993	3.873	120	3,10%
0150	Producción agrícola combinada con la producción ganadera	45.396	46.585	-1.189	-2,55%
0161	Actividades de apoyo a la agricultura	8.195	9.335	-1.140	-12,21%
0162	Actividades de apoyo a la ganadería	5.396	5.723	-327	-5,71%
0163	Actividades de preparación posterior a la cosecha	1.072	889	183	20,58%
0164	Tratamiento de semillas para reproducción	212	242	-30	-12,40%
0170	Caza, captura de animales y servicios relacionados con las mismas	783	754	29	3,85%
0210	Silvicultura y otras actividades forestales	2.401	2.594	-193	-7,44%
0220	Explotación de la madera	1.582	1.680	-98	-5,83%
0230	Recolección de productos silvestres, excepto madera	95	41	54	131,71%
0240	Servicios de apoyo a la silvicultura	8.402	10.963	-2.561	-23,36%
4622	Comercio al por mayor de flores y plantas	1.594	1.621	-27	-1,65%
4623	Comercio al por mayor de animales vivos	688	678	10	1,52%
4776	Comercio al por menor de flores, plantas, semillas, fertilizantes, animales de compañía y alimentos para los mismos en establecimientos especializados	8.689	8.760	-71	-0,81%
7729	Alquiler de otros efectos personales y artículos de uso doméstico	548	684	-136	-19,91%
8130	Actividades de jardinería	31.537	34.237	-2.699	-7,88%
9104	Actividades de los jardines botánicos, parques zoológicos y reservas naturales	1.410	1.542	-132	-8,56%

Artes Gráficas (ARG)

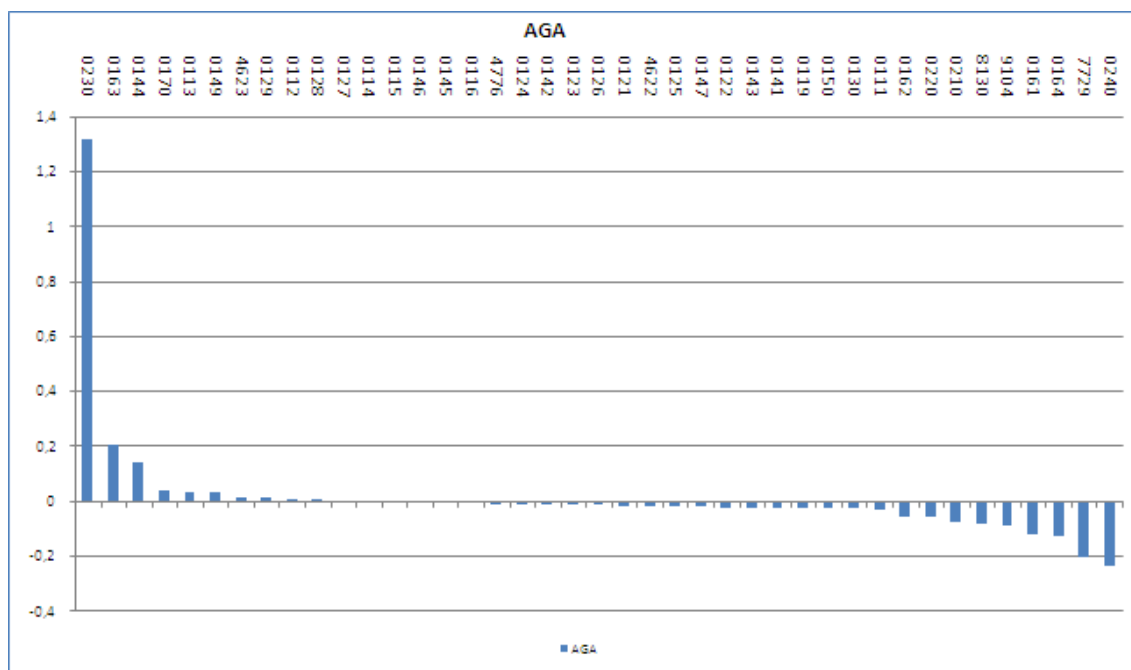
La variación del número de trabajadores por cuenta ajena de las actividades económicas en la familia profesional ha sido negativa con una caída del 1,90%, lo que significa una pérdida de 2.751 trabajadores durante el segundo semestre de 2010. Este descenso se debe a una pérdida generalizada de puestos de trabajo en 13 de sus 14 actividades.

Las actividades con pérdidas más relevantes de ARG fueron las registradas en *Otras actividades de impresión y artes gráficas (1812)* (la impresión de otras revistas y publicaciones periódicas que se publican menos de cuatro veces por semana, la impresión de libros y folletos, cuadernos y partituras de música, mapas, atlas, carteles, catálogos, prospectos y otros impresos publicitarios, sellos de correos, timbres fiscales, documentos de propiedad, cheques y otros títulos, tarjetas inteligentes, álbumes, etc. Se excluye la edición de material impreso) con un descenso del 1,26% lo que se traduce en casi 700 puestos de trabajo menos, y *Servicios de preimpresión y preparación de soportes (1813)* descendiendo un 4% (500 empleados menos).

El único incremento positivo lo encontramos en *Actividades de diseño especializado (7410)* (comprende el diseño gráfico, la decoración de interiores, y el diseño industrial) con un aumento del 3,36%, lo que se traduce en 105 trabajadores más.

Gráfico 7. Representación gráfica del peso de trabajadores por cuenta ajena de cada actividad económica dentro de la familia profesional.



Gráfico 8. Variación del número de trabajadores por cuenta ajena en el primer semestre de 2010 expresadas en tanto por uno.



Tabla 4. Variación Intersemestral del número de trabajadores por cuenta ajena.

Actividades Económicas de ARG		Segundo Semestre 2010	Primer Semestre 2010	Variación Intersemestral	
				Nominal	%
1721	Fabricación de papel y cartón ondulados; fabricación de envases y embalajes de papel y cartón	12.609	12.730	-121	-0,95%
1723	Fabricación de artículos de papelería	1.813	1.925	-113	-5,85%
1729	Fabricación de otros artículos de papel y cartón	3.322	3.489	-167	-4,80%
1811	Artes gráficas y servicios relacionados con las mismas	2.157	2.274	-117	-5,15%
1812	Otras actividades de impresión y artes gráficas	54.242	54.934	-692	-1,26%
1813	Servicios de preimpresión y preparación de soportes	11.991	12.491	-500	-4,00%
1814	Encuadernación y servicios relacionados con la misma	5.197	5.454	-257	-4,71%
5811	Edición de libros	18.387	18.605	-218	-1,17%
5812	Edición de directorios y guías de direcciones postales	4.857	4.973	-116	-2,33%
5813	Edición de periódicos	11.264	11.493	-229	-2,00%
5814	Edición de revistas	6.337	6.520	-183	-2,81%
5819	Otras actividades editoriales	3.012	3.097	-85	-2,76%
7410	Actividades de diseño especializado	3.237	3.132	105	3,36%
9529	Reparación de otros efectos personales y artículos de uso doméstico	3.880	3.937	-57	-1,46%

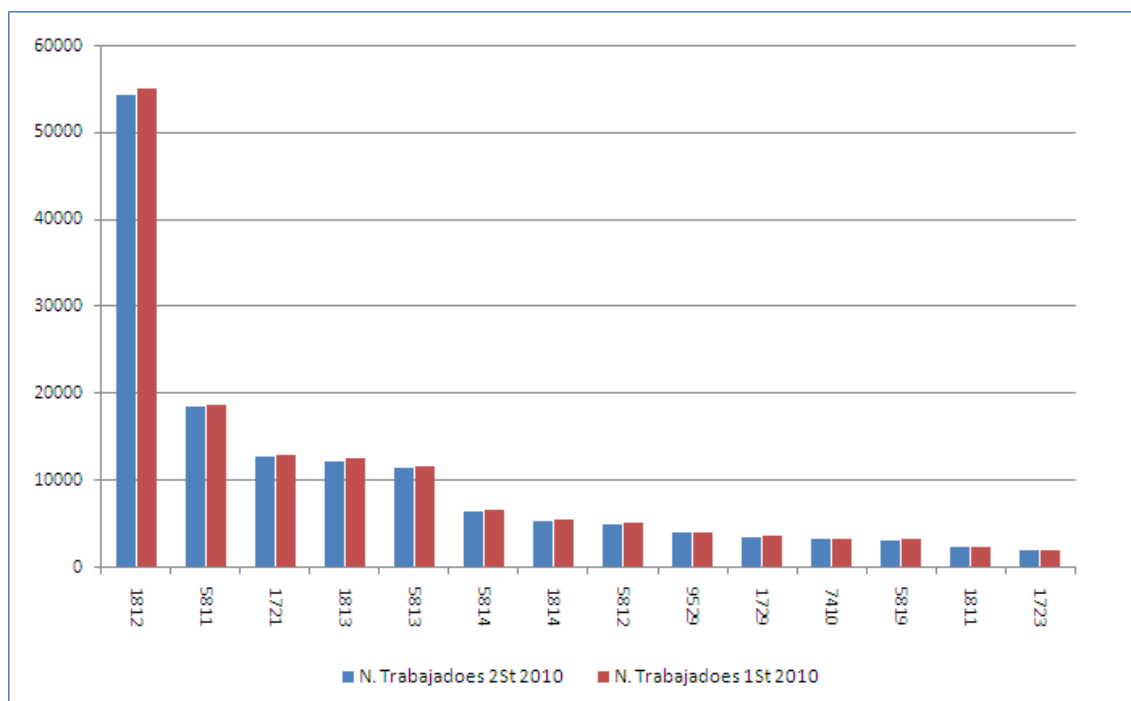
Artes y Artesanías (ART)

La variación del número de trabajadores por cuenta ajena de las actividades económicas en la familia profesional ha sido negativa con una caída del 2,41%, lo que significa una pérdida de 3.140 puestos de trabajo durante los últimos seis meses de 2010. Este descenso se debe a una pérdida en gran parte de sus actividades ya que 20 de las 25 que la componen sufrieron pérdidas.

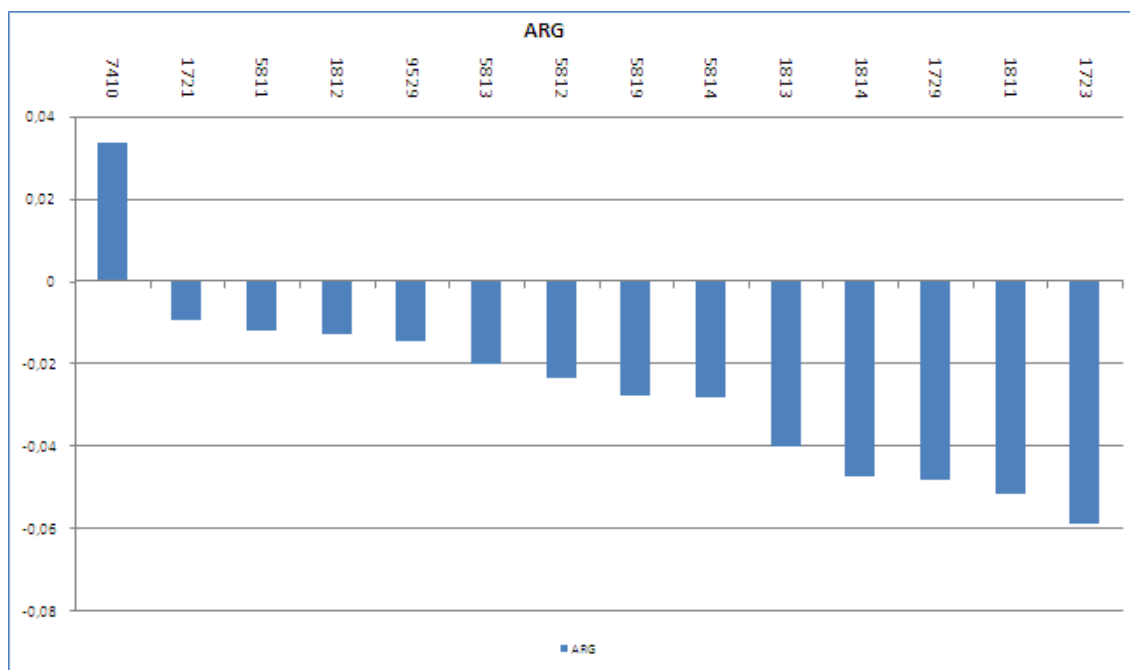
El más llamativo de todos estos descensos es el de *Corte, tallado y acabado en piedra (2370)* con una variación del -5,74%, o lo que es lo mismo, 1.574 trabajadores menos. Esta actividad presenta un descenso generalizado en los últimos 18 meses. A esto se suma una caída de 562 puestos de trabajo en la *Fabricación de otros muebles (3109)*.

Gráfico 9. Representación gráfica del peso de trabajadores por cuenta ajena de cada actividad económica dentro de la familia profesional.

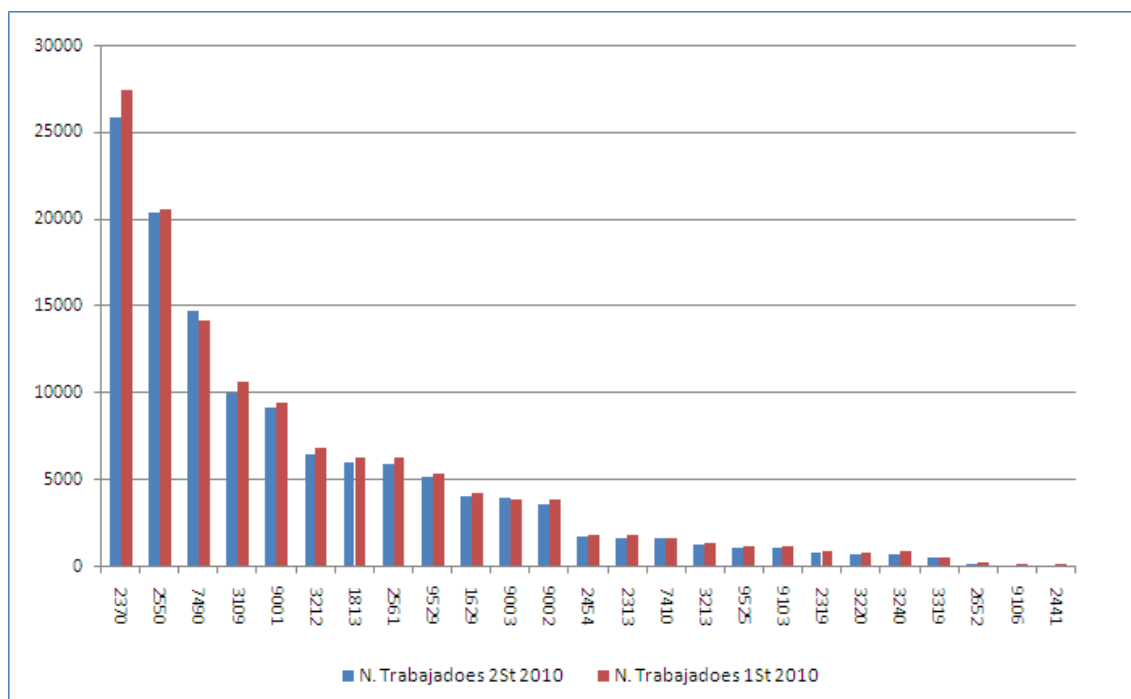

En lo que respecta a las subidas la más importante es la experimentada por *Otras actividades profesionales, científicas y técnicas n.c.o.p. (7490)* (las actividades de tasación de antigüedades, joyas, etc., actividades de certificación de obras, el asesoramiento distinto del relacionado con la arquitectura, la ingeniería y la administración de empresas, los servicios realizados por agentes en nombre de particulares encaminados a obtener contratos para actuar en películas cinematográficas, obras teatrales y otros espectáculos, así como ofrecer editores, productores, etc., libros, guiones, etc.) con un aumento de 617 trabajadores, siguiendo la tendencia de semestres anteriores.

Gráfico 10. Variación del número de trabajadores por cuenta ajena en el primer semestre de 2010 expresadas en tanto por uno.



Tabla 5. Variación Intersemestral del número de trabajadores por cuenta ajena.

Actividades Económicas de ART		Segundo Semestre 2010	Primer Semestre 2010	Variación Intersemestral	
				Nominal	%
1629	Fabricación de otros productos de madera; artículos de corcho, cestería y espartería	4.053	4.137	-83	-2,01%
1813	Servicios de preimpresión y preparación de soportes	5.996	6.246	-250	-4,00%
2313	Fabricación de vidrio hueco	1.680	1.723	-43	-2,51%
2319	Fabricación y manipulado de otro vidrio, incluido el vidrio técnico	828	876	-48	-5,48%
2370	Corte, tallado y acabado de la piedra	25.867	27.441	-1.574	-5,74%
2441	Producción de metales preciosos	81	106	-25	-23,90%
2454	Fundición de otros metales no féreos	1.761	1.760	1	0,06%
2550	Forja, estampación y embutición de metales; metalurgia de polvos	20.377	20.559	-182	-0,89%
2561	Tratamiento y revestimiento de metales	5.958	6.209	-250	-4,03%
2652	Fabricación de relojes	161	165	-4	-2,63%
3109	Fabricación de otros muebles	10.018	10.579	-562	-5,31%
3212	Fabricación de artículos de joyería y artículos similares	6.474	6.761	-287	-4,24%
3213	Fabricación de artículos de bisutería y artículos similares	1.268	1.329	-61	-4,59%
3220	Fabricación de instrumentos musicales	705	708	-3	-0,425%

Actividades Económicas de ART		Segundo Semestre 2010	Primer Semestre 2010	Variación Intersemestral	
				Nominal	%
3240	Fabricación de juegos y juguetes	693	795	-102	-12,87%
3319	Reparación de otros equipos	511	503	8	1,52%
7410	Actividades de diseño especializado	1.619	1.566	53	3,36%
7490	Otras actividades profesionales, científicas y técnicas n.c.o.p.	14.756	14.139	617	4,36%
9001	Artes escénicas	9.163	9.383	-220	-2,34%
9002	Actividades auxiliares a las artes escénicas	3.633	3.832	-199	-5,19%
9003	Creación artística y literaria	3.976	3.783	193	5,09%
9103	Gestión de lugares y edificios históricos	1.109	1.135	-26	-2,29%
9106	Actividades de archivos	98	105	-7	-6,69%
9525	Reparación de relojes y joyería	1.136	1.143	-7	-0,61%
9529	Reparación de otros efectos personales y artículos de uso doméstico	5.173	5.250	-76	-1,46%

Comercio y Marketing (COM)

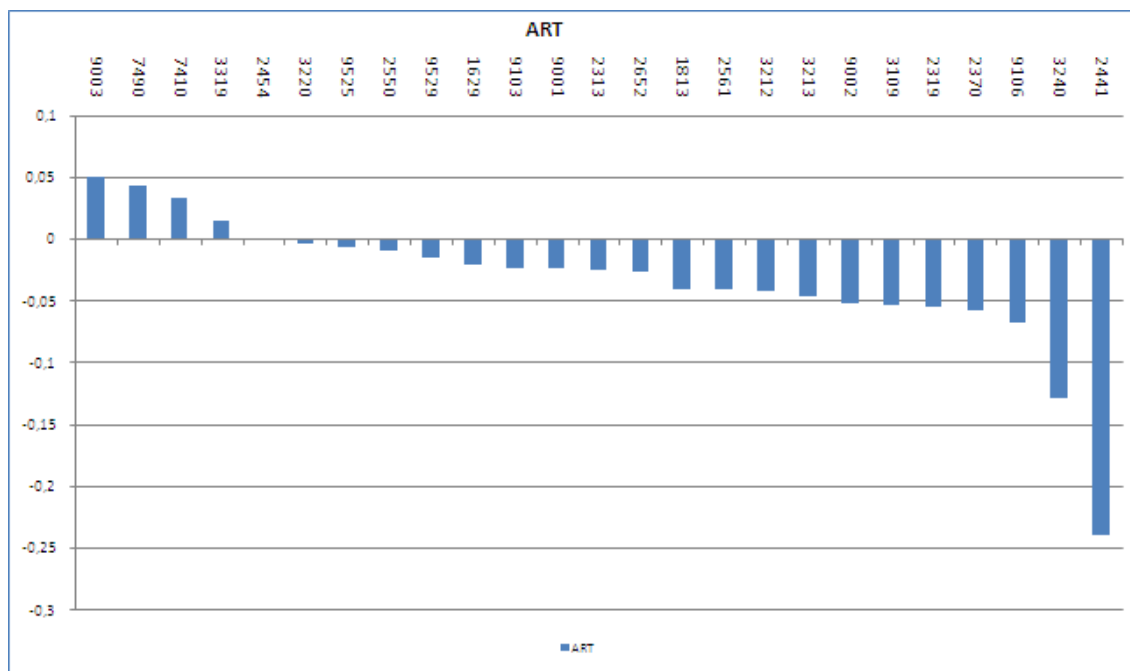
El número de trabajadores para esta familia profesional experimenta un ligero crecimiento con respecto al primer semestre del año 2010, con una variación del 0,38% lo que se traduce en 12.414 empleados más dentro de la familia, habiendo pasado de 3.231.642 trabajadores en el primer semestre de 2010 a 3.244.056 para el segundo semestre del mismo año.

El *Comercio al por mayor de frutas y hortalizas (4631)* (el comercio al por mayor de frutas y hortalizas frescas y el comercio al por mayor de frutas y hortalizas en conserva) es el que experimenta un mayor aumento con 27.077 puestos de trabajo más (34,51%).

En segundo lugar, el *Comercio al por menor de artículos deportivos en establecimientos especializados (4764)* es el que registra mayor aumento de trabajadores con un total de 7.249 puestos, es decir, un 22,70% más respecto al pasado semestre. Otro aumento significativo lo encontramos en *Comercio al por menor en establecimientos no especializados, con predominio en productos alimenticios, bebidas y tabaco (4711)* que aumenta un 1,02%, es decir, casi 4.000 trabajadores más.

En el plano negativo, tenemos *Promoción inmobiliaria (4110)* (comprende la promoción de proyectos de construcción de edificios residenciales y no residenciales mediante la consecución de los medios financieros, técnicos y físicos), que con una variación negativa del 6,14%, experimenta una pérdida de 4.486 puestos de trabajo. Y *Comercio al por menor de frutas y hortalizas en establecimientos especializados (4721)* que con un decrecimiento del 6,10% representa el segundo mayor descenso, eliminando 3.553 puestos de trabajo.

Al ser el número de Actividades económicas tan elevado en esta familia profesional se ha procedido a fragmentar la representación gráfica del mismo.

Gráfico 11.a. Representación gráfica del peso de trabajadores por cuenta ajena de cada actividad económica dentro de la familia profesional.



Gráfico 11.b. Representación gráfica del peso de trabajadores por cuenta ajena de cada actividad económica dentro de la familia profesional.



Gráfico 11.c. Representación gráfica del peso de trabajadores por cuenta ajena de cada actividad económica dentro de la familia profesional.

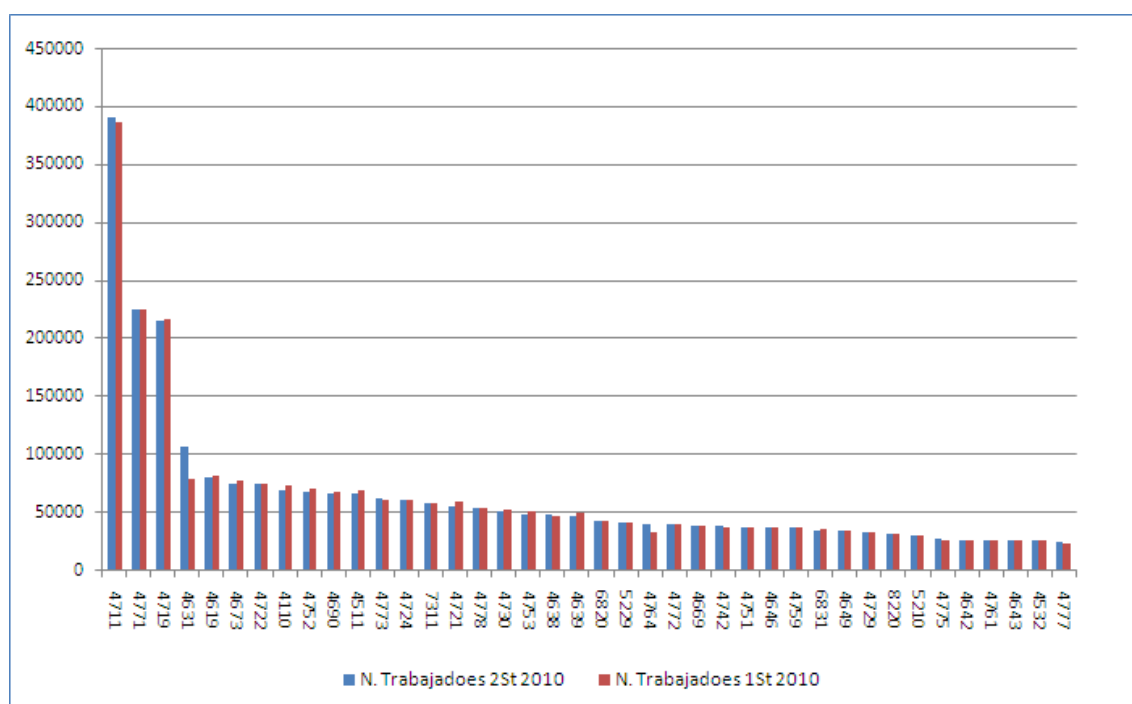

Gráfico 12. Variación del número de trabajadores por cuenta ajena en el primer semestre de 2010 expresadas en tanto por uno.

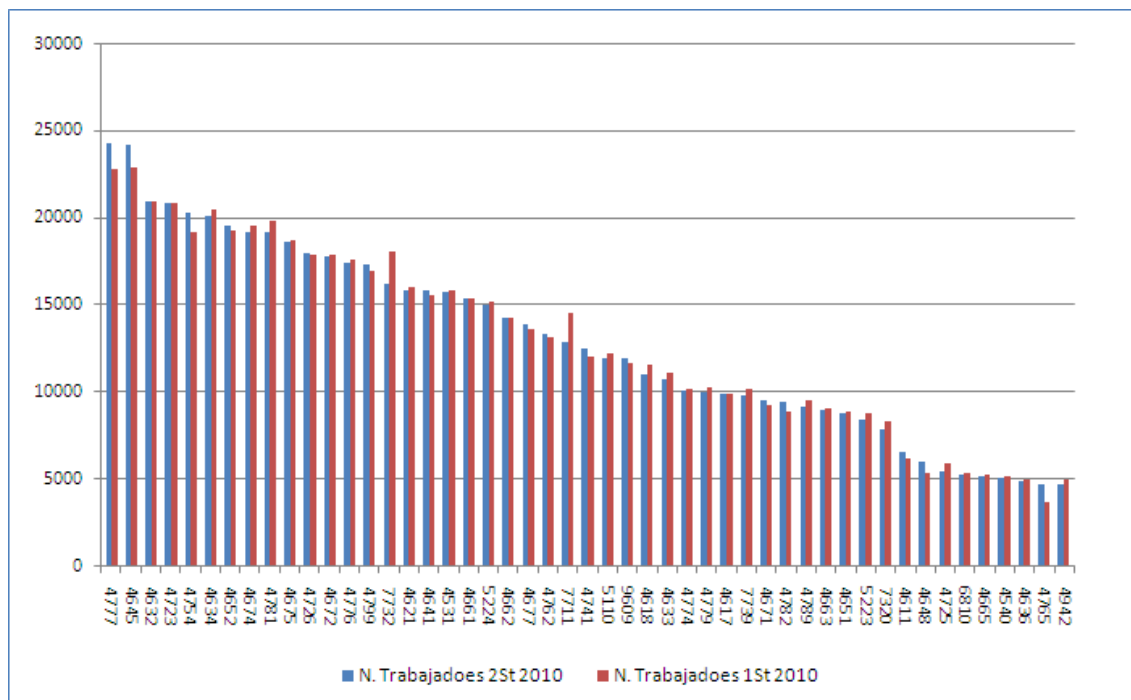

Tabla 6. Variación Intersemestral del número de trabajadores por cuenta ajena.

Actividades Económicas de COM		Segundo Semestre 2010	Primer Semestre 2010	Variación Intersemestral	
				Nominal	%
4110	Promoción inmobiliaria	68.518	73.004	-4.486	-6,14%
4511	Venta de automóviles y vehículos de motor ligeros	65.938	67.842	-1.904	-2,81%
4519	Venta de otros vehículos de motor	1.579	1.605	-26	-1,62%
4531	Comercio al por mayor de repuestos y accesorios de vehículos de motor	15.704	15.784	-80	-0,51%
4532	Comercio al por menor de repuestos y accesorios de vehículos de motor	24.520	24.737	-217	-0,88%
4540	Venta, mantenimiento y reparación de motocicletas y de sus repuestos y accesorios	4.990	5.129	-139	-2,70%
4611	Intermediarios del comercio de materias primas agrarias, animales vivos, materias primas textiles y productos semielaborados	6.495	6.136	359	5,85%
4612	Intermediarios del comercio de combustibles, minerales, metales y productos químicos industriales	2.919	3.293	-374	-11,36%
4613	Intermediarios del comercio de la madera y materiales de construcción	2.791	2.869	-78	-2,72%
4614	Intermediarios del comercio de maquinaria, equipo industrial, embarcaciones y aeronaves	2.952	2.898	54	1,86%
4615	Intermediarios del comercio de muebles, artículos para el hogar y ferretería	2.650	2.702	-52	-1,92%

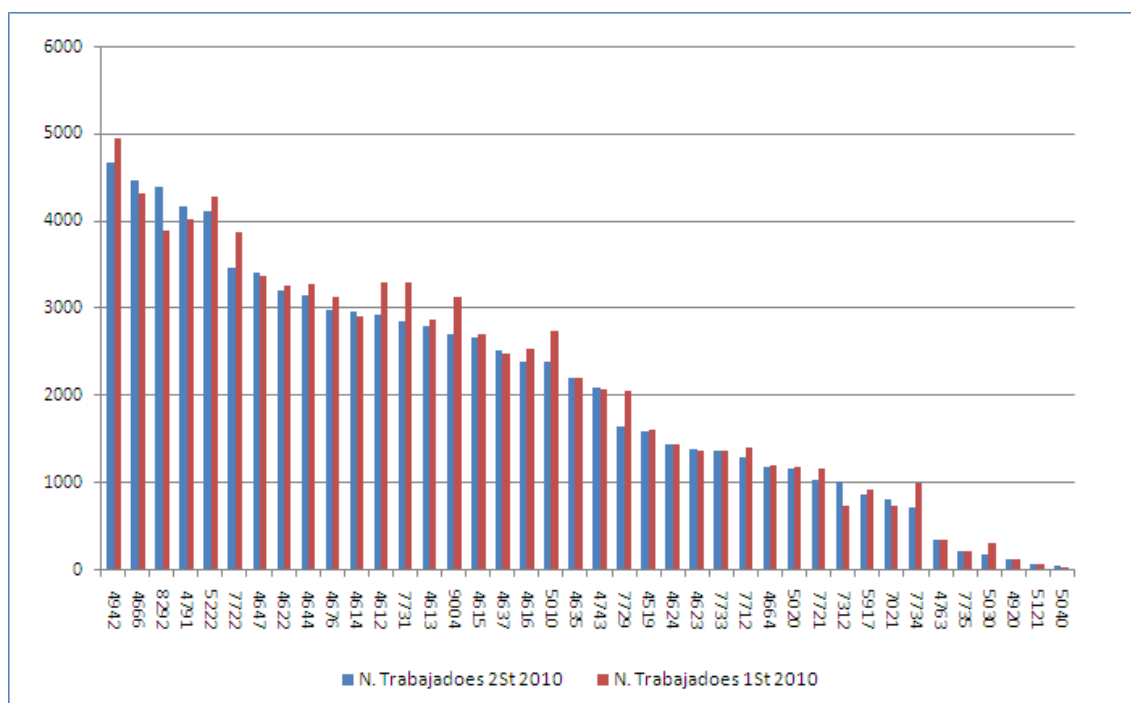
Actividades Económicas de COM		Segundo Semestre 2010	Primer Semestre 2010	Variación Intersemestral	
				Nominal	%
4616	Intermediarios del comercio de textiles, prendas de vestir, peletería, calzado y artículos de cuero	2.381	2.528	-147	-5,81%
4617	Intermediarios del comercio de productos alimenticios, bebidas y tabaco	9.880	9.832	48	0,49%
4618	Intermediarios del comercio especializados en la venta de otros productos específicos	10.976	11.475	-499	-4,35%
4619	Intermediarios del comercio de productos diversos	78.933	80.296	-1.363	-1,70%
4621	Comercio al por mayor de cereales, tabaco en rama, simientes y alimentos para animales	15.831	16.012	-181	-1,13%
4622	Comercio al por mayor de flores y plantas	3.189	3.242	-53	-1,65%
4623	Comercio al por mayor de animales vivos	1.377	1.356	21	1,52%
4624	Comercio al por mayor de cueros y pieles	1.433	1.433	0	0,00%
4631	Comercio al por mayor de frutas y hortalizas	105.528	78.451	27.077	34,51%
4632	Comercio al por mayor de carne y productos cárnicos	20.902	20.880	22	0,11%
4633	Comercio al por mayor de productos lácteos, huevos, aceites y grasas comestibles	10.677	11.052	-375	-3,39%
4634	Comercio al por mayor de bebidas	20.081	20.465	-384	-1,88%
4635	Comercio al por mayor de productos del tabaco	2.191	2.198	-7	-0,32%
4636	Comercio al por mayor de azúcar, chocolate y confitería	4.861	4.923	-62	-1,26%
4637	Comercio al por mayor de café, té, cacao y especias	2.514	2.465	49	1,99%
4638	Comercio al por mayor de pescados y mariscos y otros productos alimenticios	47.205	46.235	970	2,10%
4639	Comercio al por mayor, no especializado, de productos alimenticios, bebidas y tabaco	46.301	48.712	-2.411	-4,95%
4641	Comercio al por mayor de textiles	15.774	15.539	235	1,51%
4642	Comercio al por mayor de prendas de vestir y calzado	25.563	25.243	320	1,27%
4643	Comercio al por mayor de aparatos electrodomésticos	24.538	24.466	72	0,29%
4644	Comercio al por mayor de porcelana, cristalería y artículos de limpieza	3.132	3.277	-145	-4,42%
4645	Comercio al por mayor de productos perfumería y cosmética	24.157	22.819	1.338	5,86%
4646	Comercio al por mayor de productos farmacéuticos	36.574	36.784	-210	-0,57%
4647	Comercio al por mayor de muebles, alfombras y aparatos de iluminación	3.402	3.364	38	1,13%
4648	Comercio al por mayor de artículos de relojería y joyería	5.899	5.257	642	12,21%
4649	Comercio al por mayor de otros artículos de uso doméstico	32.921	32.867	54	0,16%
4651	Comercio al por mayor de ordenadores, equipos periféricos y programas informáticos	8.752	8.822	-70	-0,79%
4652	Comercio al por mayor de equipos electrónicos y de telecomunicaciones y sus componentes	19.468	19.253	215	1,12%

Actividades Económicas de COM		Segundo Semestre 2010	Primer Semestre 2010	Variación Intersemestral	
				Nominal	%
4661	Comercio al por mayor de maquinaria, equipos y suministros agrícolas	15.307	15.350	-43	-0,28%
4662	Comercio al por mayor de máquinas herramienta	14.188	14.200	-12	-0,08%
4663	Comercio al por mayor de maquinaria para la minería, la construcción y la ingeniería civil	8.946	9.031	-85	-0,94%
4664	Comercio al por mayor de maquinaria para la industria textil y de máquinas de coser y tricotar	1.170	1.180	-10	-0,85%
4665	Comercio al por mayor de muebles de oficina	5.114	5.227	-113	-2,16%
4666	Comercio al por mayor de otra maquinaria y equipo de oficina	4.449	4.310	139	3,23%
4669	Comercio al por mayor de otra maquinaria y equipo	37.206	38.045	-839	-2,21%
4671	Comercio al por mayor de combustibles sólidos, líquidos y gaseosos, y productos similares	9.520	9.226	294	3,19%
4672	Comercio al por mayor de metales y minerales metálicos	17.699	17.827	-128	-0,72%
4673	Comercio al por mayor de madera, materiales de construcción y aparatos sanitarios	73.169	76.149	-2.980	-3,91%
4674	Comercio al por mayor de ferretería, fontanería y calefacción	19.159	19.460	-301	-1,55%
4675	Comercio al por mayor de productos químicos	18.573	18.674	-101	-0,54%
4676	Comercio al por mayor de otros productos semielaborados	2.970	3.115	-145	-4,65%
4677	Comercio al por mayor de chatarra y productos de desecho	13.803	13.541	263	1,94%
4690	Comercio al por mayor no especializado	66.165	66.696	-531	-0,80%
4711	Comercio al por menor en establecimientos no especializados, con predominio en productos alimenticios, bebidas y tabaco	390.368	386.418	3.950	1,02%
4719	Otro comercio al por menor en establecimientos no especializados	214.278	216.533	-2.255	-1,04%
4721	Comercio al por menor de frutas y hortalizas en establecimientos especializados	54.738	58.291	-3.553	-6,10%
4722	Comercio al por menor de carne y productos cárnicos en establecimientos especializados	73.160	73.433	-273	-0,37%
4723	Comercio al por menor de pescados y mariscos en establecimientos especializados	20.829	20.784	45	0,22%
4724	Comercio al por menor de pan y productos de panadería, confitería y pastelería en establecimientos especializados	60.163	60.290	-127	-0,21%
4725	Comercio al por menor de bebidas en establecimientos especializados	5.417	5.881	-464	-7,89%
4726	Comercio al por menor de productos de tabaco en establecimientos especializados	17.887	17.810	77	0,43%
4729	Otro comercio al por menor de productos alimenticios en establecimientos especializados	32.470	31.700	770	2,43%

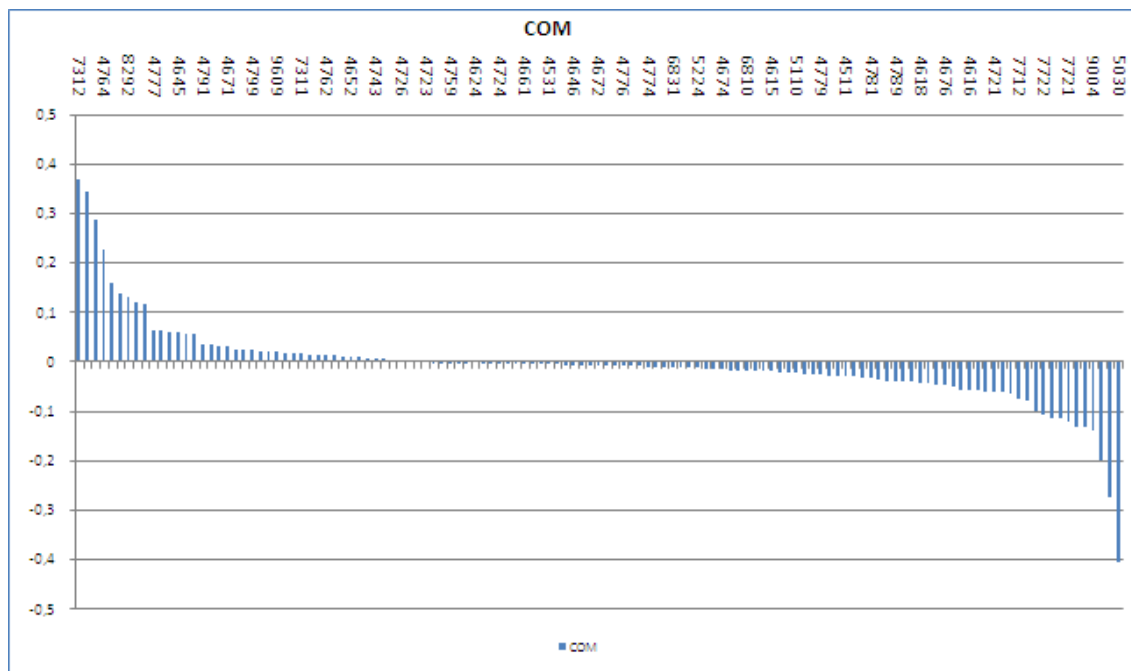
Actividades Económicas de COM		Segundo Semestre 2010	Primer Semestre 2010	Variación Intersemestral	
				Nominal	%
4730	Comercio al por menor de combustible para la automoción en establecimientos especializados	49.522	51.122	-1.600	-3,13%
4741	Comercio al por menor de ordenadores, equipos periféricos y programas informáticos en establecimientos especializados	12.401	11.964	437	3,65%
4742	Comercio al por menor de equipos de telecomunicaciones en establecimientos especializados	37.085	36.864	221	0,60%
4743	Comercio al por menor de equipos de audio y vídeo en establecimientos especializados	2.082	2.067	15	0,73%
4751	Comercio al por menor de textiles en establecimientos especializados	36.791	36.875	-84	-0,23%
4752	Comercio al por menor de ferretería, pintura y vidrio en establecimientos especializados	67.548	69.503	-1.955	-2,81%
4753	Comercio al por menor de alfombras, moquetas y revestimientos de paredes y suelos en establecimientos especializados	47.858	50.687	-2.829	-5,58%
4754	Comercio al por menor de aparatos electrodomésticos en establecimientos especializados	20.271	19.152	1.119	5,84%
4759	Comercio al por menor de muebles, aparatos de iluminación y otros artículos de uso doméstico en establecimientos especializados	36.531	36.477	54	0,15%
4761	Comercio al por menor de libros en establecimientos especializados	25.123	25.501	-378	-1,48%
4762	Comercio al por menor de periódicos y artículos de papelería en establecimientos especializados	13.303	13.133	170	1,29%
4763	Comercio al por menor de grabaciones de música y vídeo en establecimientos especializados	336	340	-4	-1,18%
4764	Comercio al por menor de artículos deportivos en establecimientos especializados	39.186	31.937	7.249	22,70%
4765	Comercio al por menor de juegos y juguetes en establecimientos especializados	4.678	3.636	1.042	28,66%
4771	Comercio al por menor de prendas de vestir en establecimientos especializados	224.034	223.665	369	0,16%
4772	Comercio al por menor de calzado y artículos de cuero en establecimientos especializados	39.068	39.271	-203	-0,52%
4773	Comercio al por menor de productos farmacéuticos en establecimientos especializados	60.672	60.595	77	0,13%
4774	Comercio al por menor de artículos médicos y ortopédicos en establecimientos especializados	10.019	10.111	-92	-0,91%
4775	Comercio al por menor de productos cosméticos e higiénicos en establecimientos especializados	25.970	24.447	1.523	6,23%
4776	Comercio al por menor de flores, plantas, semillas, fertilizantes, animales de compañía y alimentos para los mismos en establecimientos especializados	17.379	17.520	-141	-0,81%

Actividades Económicas de COM		Segundo Semestre 2010	Primer Semestre 2010	Variación Intersemestral	
				Nominal	%
4777	Comercio al por menor de artículos de relojería y joyería en establecimientos especializados	24.209	22.750	1.459	6,41%
4778	Otro comercio al por menor de artículos nuevos en establecimientos especializados	53.021	52.585	436	0,83%
4779	Comercio al por menor de artículos de segunda mano en establecimientos	9.974	10.236	-262	-2,56%
4781	Comercio al por menor de productos alimenticios, bebidas y tabaco en puestos de venta y en mercadillos	19.154	19.788	-634	-3,20%
4782	Comercio al por menor de productos textiles, prendas de vestir y calzado en puestos de venta y en mercadillos	9.392	8.869	523	5,90%
4789	Comercio al por menor de otros productos en puestos de venta y en mercadillos	9.092	9.446	-354	-3,75%
4791	Comercio al por menor por correspondencia o Internet	4.156	4.007	149	3,72%
4799	Otro comercio al por menor no realizado ni en establecimientos, ni en puestos de venta ni en mercadillos	17.302	16.897	405	2,40%
4920	Transporte de mercancías por ferrocarril	116	102	14	13,68%
4942	Servicios de mudanza	4.659	4.947	-288	-5,82%
5010	Transporte marítimo de pasajeros	2.378	2.736	-358	-13,10%
5020	Transporte marítimo de mercancías	1.159	1.166	-7	-0,60%
5030	Transporte de pasajeros por vías navegables interiores	172	289	-117	-40,53%
5040	Transporte de mercancías por vías navegables interiores	29	25	4	15,79%
5110	Transporte aéreo de pasajeros	11.868	12.136	-269	-2,21%
5121	Transporte aéreo de mercancías	55	57	-1	-2,35%
5210	Depósito y almacenamiento	28.836	28.854	-18	-0,06%
5222	Actividades anexas al transporte marítimo y por vías navegables interiores	4.104	4.276	-172	-4,03%
5223	Actividades anexas al transporte aéreo	8.371	8.770	-399	-4,55%
5224	Manipulación de mercancías	14.965	15.145	-180	-1,19%
5229	Otras actividades anexas al transporte	41.036	40.930	106	0,26%
5917	Actividades de distribución cinematográfica y de vídeo	857	914	-57	-6,27%
6810	Compraventa de bienes inmobiliarios por cuenta propia	5.177	5.265	-88	-1,67%
6820	Alquiler de bienes inmobiliarios por cuenta propia	41.211	41.467	-256	-0,62%
6831	Agentes de la propiedad inmobiliaria	34.019	34.379	-360	-1,05%
7021	Relaciones públicas y comunicación	804	720	84	11,72%
7311	Agencias de publicidad	57.723	56.755	968	1,71%
7312	Servicios de representación de medios de comunicación	996	728	268	36,81%
7320	Estudio de mercado y realización de encuestas de opinión pública	7.775	8.268	-493	-5,97%
7711	Alquiler de automóviles y vehículos de motor ligeros	12.836	14.494	-1.658	-11,44%
7712	Alquiler de camiones	1.288	1.392	-104	-7,47%
7721	Alquiler de artículos de ocio y deportivos	1.015	1.155	-140	-12,12%

Actividades Económicas de COM		Segundo Semestre 2010	Primer Semestre 2010	Variación Intersemestral	
				Nominal	%
7722	Alquiler de cintas de vídeo y discos	3.451	3.860	-409	-10,60%
7729	Alquiler de otros efectos personales y artículos de uso doméstico	1.644	2.052	-409	-19,91%
7731	Alquiler de maquinaria y equipo de uso agrícola	2.846	3.279	-433	-13,21%
7732	Alquiler de maquinaria y equipo para la construcción e ingeniería civil	16.199	18.001	-1.802	-10,01%
7733	Alquiler de maquinaria y equipo de oficina, incluidos ordenadores	1.347	1.350	-3	-0,22%
7734	Alquiler de medios de navegación	712	978	-266	-27,20%
7735	Alquiler de medios de transporte aéreo	198	203	-5	-2,46%
7739	Alquiler de otra maquinaria, equipos y bienes tangibles n.c.o.p.	9.709	10.085	-376	-3,73%
8220	Actividades de los centros de llamadas	31.179	30.382	797	2,62%
8292	Actividades de envasado y empaquetado	4.386	3.881	506	13,03%
9004	Gestión de salas de espectáculos	2.692	3.126	-434	-13,88%
9609	Otros servicios personales n.c.o.p.	11.844	11.614	230	1,98%

Electricidad y Electrónica (ELE)

La variación del número de trabajadores por cuenta ajena de las actividades económicas en la familia profesional ha sido negativa con una caída del 3,29%, lo que significa una pérdida de 15.966 puestos de trabajo durante los últimos seis meses de 2010.

Este sector ha demostrado a lo largo de los tres últimos semestres tener una clara dependencia de la actividad de *Instalaciones eléctricas (4321)* (esta clase comprende la instalación de sistemas eléctricos en todo tipo de edificios y estructuras de ingeniería civil, la conexión de aparatos eléctricos y equipos domésticos, etc.) dado que acapara más del 45% del total de los trabajadores de su familia profesional. Por segundo semestre consecutivo vuelve a sufrir la mayor pérdida de ELE con un descenso de 7.895 trabajadores.

También es significativo el descenso que se produce en *Construcción de redes eléctricas y de telecomunicaciones (4222)* con la pérdida de 4.519 empleos.

Gráfico 13. Representación gráfica del peso de trabajadores por cuenta ajena de cada actividad económica dentro de la familia profesional.

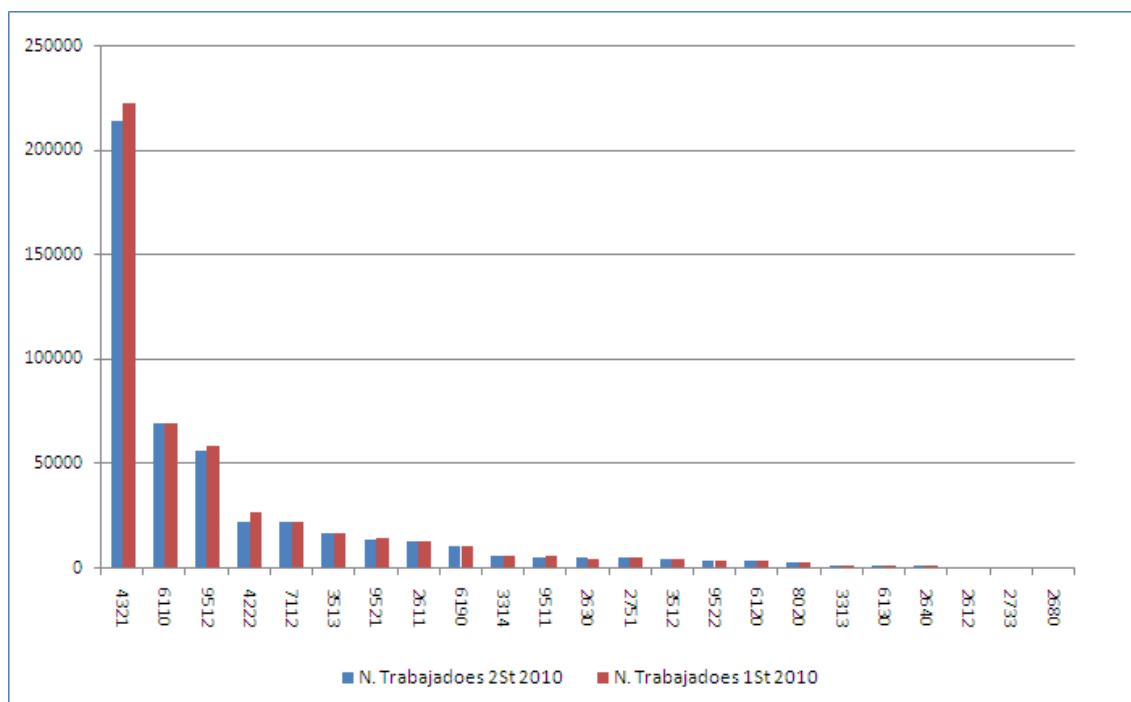

En cuanto a los valores positivos, el único incremento a destacar es el que se produce en *Fabricación de equipos de telecomunicaciones (2630)* con un aumento del 19,84%, lo que se traduce en 783 trabajadores más.

Gráfico 14. Variación del número de trabajadores por cuenta ajena en el primer semestre de 2010 expresadas en tanto por uno.



Tabla 7. Variación Intersemestral del número de trabajadores por cuenta ajena.

Actividades Económicas de ELE		Segundo Semestre 2010	Primer Semestre 2010	Variación Intersemestral	
				Nominal	%
2611	Fabricación de componentes electrónicos	12.253	12.340	-87	-0,71%
2612	Fabricación de circuitos impresos ensamblados	332	284	48	16,90%
2630	Fabricación de equipos de telecomunicaciones	4.730	3.947	783	19,84%
2640	Fabricación de productos electrónicos de consumo	601	698	-97	-13,90%
2680	Fabricación de soportes magnéticos y ópticos	87	112	-25	-22,32%
2733	Fabricación de dispositivos de cableado	109	113	-4	-3,82%
2751	Fabricación de electrodomésticos	4.572	5.075	-504	-9,92%
3313	Reparación de equipos electrónicos y ópticos	695	666	29	4,35%
3314	Reparación de equipos eléctricos	5.838	5.752	86	1,50%
3512	Transporte de energía eléctrica	3.990	3.889	101	2,59%
3513	Distribución de energía eléctrica	16.174	16.285	-111	-0,68%
4222	Construcción de redes eléctricas y de telecomunicaciones	21.627	26.146	-4.519	-17,28%
4321	Instalaciones eléctricas	213.843	221.828	-7.985	-3,60%
6110	Telecomunicaciones por cable	69.035	68.993	42	0,06%
6120	Telecomunicaciones inalámbricas	2.933	3.038	-105	-3,47%
6130	Telecomunicaciones por satélite	689	696	-7	-1,01%
6190	Otras actividades de telecomunicaciones	10.525	10.183	343	3,37%
7112	Servicios técnicos de ingeniería y otras actividades relacionadas con el asesoramiento técnico	21.508	22.039	-531	-2,41%
8020	Servicios de sistemas de seguridad	2.471	2.542	-71	-2,79%
9511	Reparación de ordenadores y equipos periféricos	4.963	5.547	-585	-10,54%
9512	Reparación de equipos de comunicación	55.696	58.000	-2.304	-3,97%
9521	Reparación de aparatos electrónicos de audio y vídeo de uso doméstico	13.511	14.074	-563	-4,00%
9522	Reparación de aparatos electrodomésticos y de equipos para el hogar y el jardín	3.531	3.430	101	2,93%

Energía y Agua (ENA)

Siguiendo la tendencia de otras familias profesionales que experimentan un decrecimiento para el segundo semestre de 2010, la variación del número de trabajadores por cuenta ajena de las actividades económicas en la familia profesional ha sido negativa con un descenso del 5,03%, lo que significa una pérdida de 3.034 trabajadores durante este periodo.

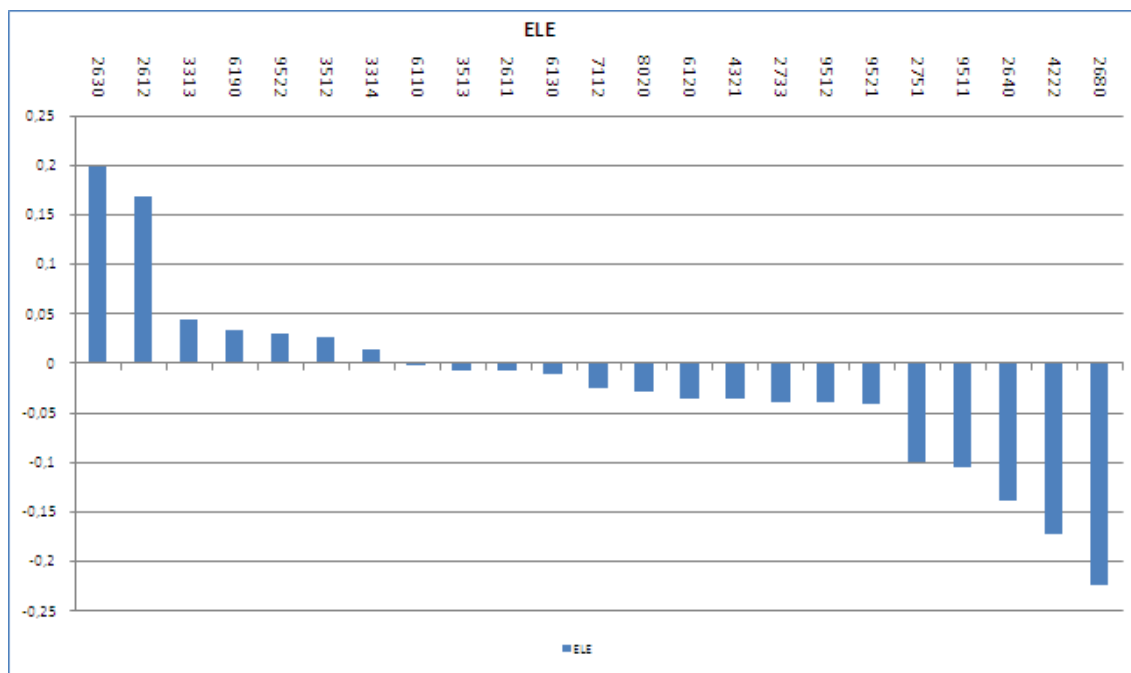
En el aspecto positivo, las subidas más significativas las encontramos en *Producción de energía eléctrica de otros tipos (3519)* (esta actividad comprende la producción de energía eléctrica por transformación de la energía solar, tanto fotovoltaica como térmica, y la generación de energía eléctrica de otros tipos) y *Distribución por tubería de combustibles gaseosos (3522)* que experimentan un aumento de 235 y 208 empleos respectivamente.

Gráfico 15. Representación gráfica del peso de trabajadores por cuenta ajena de cada actividad económica dentro de la familia profesional.

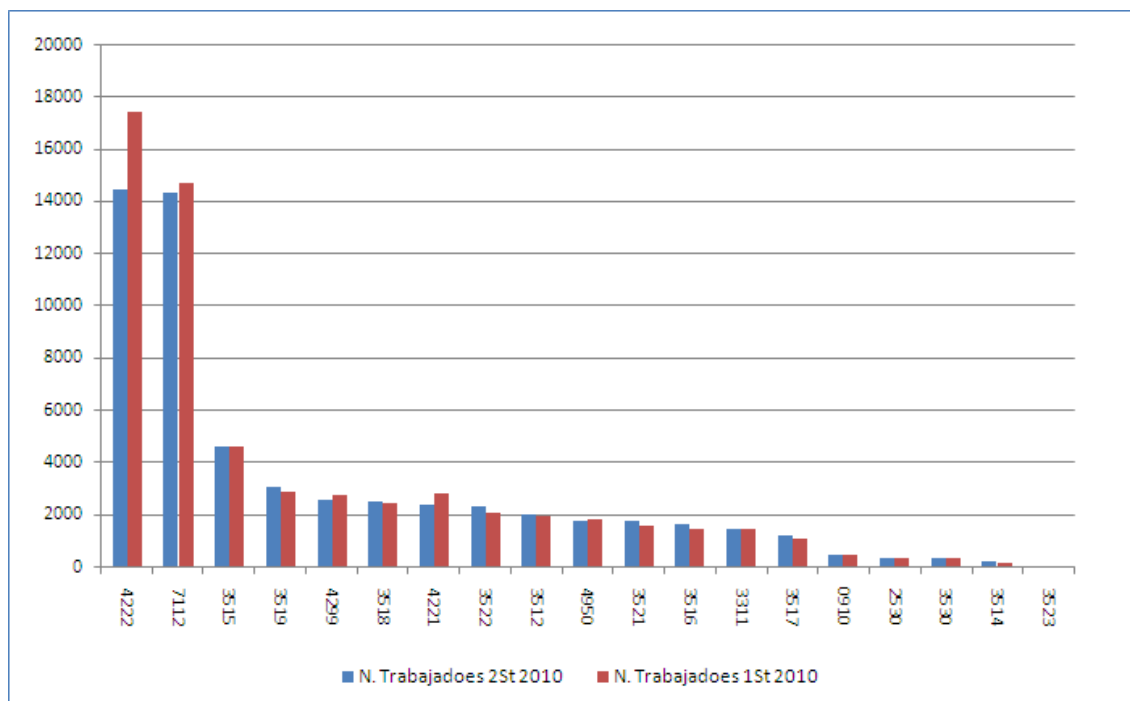

La actividad económica con mayor pérdida ha sido la de *Construcción de redes eléctricas y de telecomunicaciones (4222)* (comprende la construcción de redes de distribución de electricidad y de telecomunicaciones, y la construcción de obras de ingeniería civil para redes eléctricas y centrales eléctricas) con un decrecimiento del 17,28%, lo que se traduce en más de 3.000 trabajadores menos.

Gráfico 16. Variación del número de trabajadores por cuenta ajena en el primer semestre de 2010 expresadas en tanto por uno.



Tabla 8. Variación Intersemestral del número de trabajadores por cuenta ajena.

Actividades Económicas de ENA		Segundo Semestre 2010	Primer Semestre 2010	Variación Intersemestral	
				Nominal	%
0910	Actividades de apoyo a la extracción de petróleo y gas natural	476	452	24	5,24%
2530	Fabricación de generadores de vapor, excepto calderas de calefacción central	301	305	-4	-1,31%
3311	Reparación de productos metálicos	1.423	1.442	-19	-1,32%
3512	Transporte de energía eléctrica	1.995	1.945	50	2,59%
3514	Comercio de energía eléctrica	182	161	21	13,04%
3515	Producción de energía hidroeléctrica	4.590	4.619	-29	-0,63%
3516	Producción de energía eléctrica de origen térmico convencional	1.641	1.444	197	13,64%
3517	Producción de energía eléctrica de origen nuclear	1.186	1.095	91	8,31%
3518	Producción de energía eléctrica de origen eólico	2.488	2.420	68	2,81%
3519	Producción de energía eléctrica de otros tipos	3.077	2.842	235	8,27%
3521	Producción de gas	1.743	1.585	158	9,97%
3522	Distribución por tubería de combustibles gaseosos	2.298	2.090	208	9,95%
3523	Comercio de gas por tubería	21	22	-1	-4,55%
3530	Suministro de vapor y aire acondicionado	300	349	-49	-13,96%
4221	Construcción de redes para fluidos	2.393	2.797	-404	-14,45%
4222	Construcción de redes eléctricas y de telecomunicaciones	14.418	17.430	-3.012	-17,28%
4299	Construcción de otros proyectos de ingeniería civil n.c.o.p.	2.578	2.757	-178	-6,47%
4950	Transporte por tubería	1.779	1.814	-35	-1,93%
7112	Servicios técnicos de ingeniería y otras actividades relacionadas con el asesoramiento técnico	14.339	14.693	-354	-2,41%

Edificación y Obra Civil (EOC)

EOC ha sido la familia que ha sufrido la mayor pérdida de efectivos durante el segundo semestre de 2010, produciéndose pérdidas de empleos en todas sus actividades económicas. La variación del número de trabajadores por cuenta ajena de las actividades económicas en esta familia profesional ha sido negativa con una bajada del 11,96%, lo que significa un descenso de 112.666 puestos de trabajo.

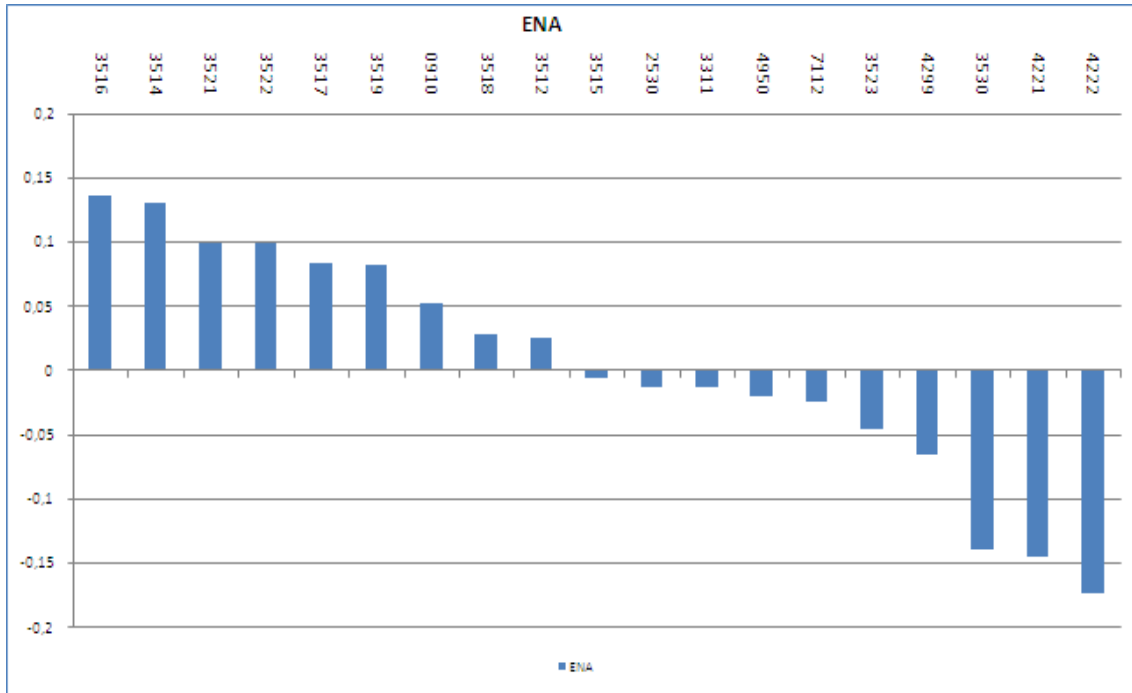
El factor determinante para que se produzca esta severa caída se encuentra en la actividad económica de *Construcción de edificios residentes (4121)* (esta clase comprende la construcción de todo tipo de edificios residenciales: viviendas familiares, edificios de varias viviendas, otros edificios residenciales como casas de beneficencia, centros de acogida, etc. Comprende también la remodelación, renovación o rehabilitación de estructuras residenciales existentes) en la que se ha producido un descenso del 14,10%, lo que se traduce en la destrucción de 70.792 puestos de trabajo durante el segundo semestre de 2010. Otras bajadas importantes se producen en *Demolición (4311)* y *Construcción de edificios no residenciales (4122)* (edificios para la producción industrial, como fábricas, talleres, plantas de montaje, etc., hospitales, centros de enseñanza, edificios de estaciones de transporte, aparcamientos, etc.) con una pérdida de 7.845 y 6.861 empleos respectivamente.

Gráfico 17. Representación gráfica del peso de trabajadores por cuenta ajena de cada actividad económica dentro de la familia profesional.



Gráfico 18. Variación del número de trabajadores por cuenta ajena en el primer semestre de 2010 expresadas en tanto por uno.



Tabla 9. Variación Intersemestral del número de trabajadores por cuenta ajena.

Actividades Económicas de EOC		Segundo Semestre 2010	Primer Semestre 2010	Variación Intersemestral	
				Nominal	%
4121	Construcción de edificios residenciales	431.333	502.125	-70.792	-14,10%
4122	Construcción de edificios no residenciales	48.585	55.446	-6.861	-12,37%
4211	Construcción de carreteras y autopistas	11.721	12.446	-725	-5,83%
4212	Construcción de vías férreas de superficie y subterráneas	1.688	1.869	-181	-9,67%
4213	Construcción de puentes y túneles	7.287	8.621	-1.334	-15,47%
4221	Construcción de redes para fluidos	798	932	-135	-14,45%
4222	Construcción de redes eléctricas y de telecomunicaciones	7.209	8.715	-1.506	-17,28%
4291	Obras hidráulicas	867	966	-99	-10,25%
4299	Construcción de otros proyectos de ingeniería civil n.c.o.p.	5.157	5.513	-357	-6,47%
4311	Demolición	78.640	86.485	-7.845	-9,07%
4312	Preparación de terrenos	13.955	16.031	-2.076	-12,95%
4331	Revocamiento	26.942	31.199	-4.257	-13,64%
4332	Instalación de carpintería	9.814	10.106	-292	-2,89%
4333	Revestimiento de suelos y paredes	15.031	17.238	-2.207	-12,80%
4334	Pintura y acristalamiento	31.042	36.269	-5.227	-14,41%
4339	Otro acabado de edificios	13.261	15.179	-1.918	-12,64%
4391	Construcción de cubiertas	8.148	9.584	-1.436	-14,98%
4399	Otras actividades de construcción especializada n.c.o.p.	31.740	34.728	-2.988	-8,60%
7111	Servicios técnicos de arquitectura	42.985	44.353	-1.368	-3,08%
7112	Servicios técnicos de ingeniería y otras actividades relacionadas con el asesoramiento técnico	43.016	44.079	-1.063	-2,41%

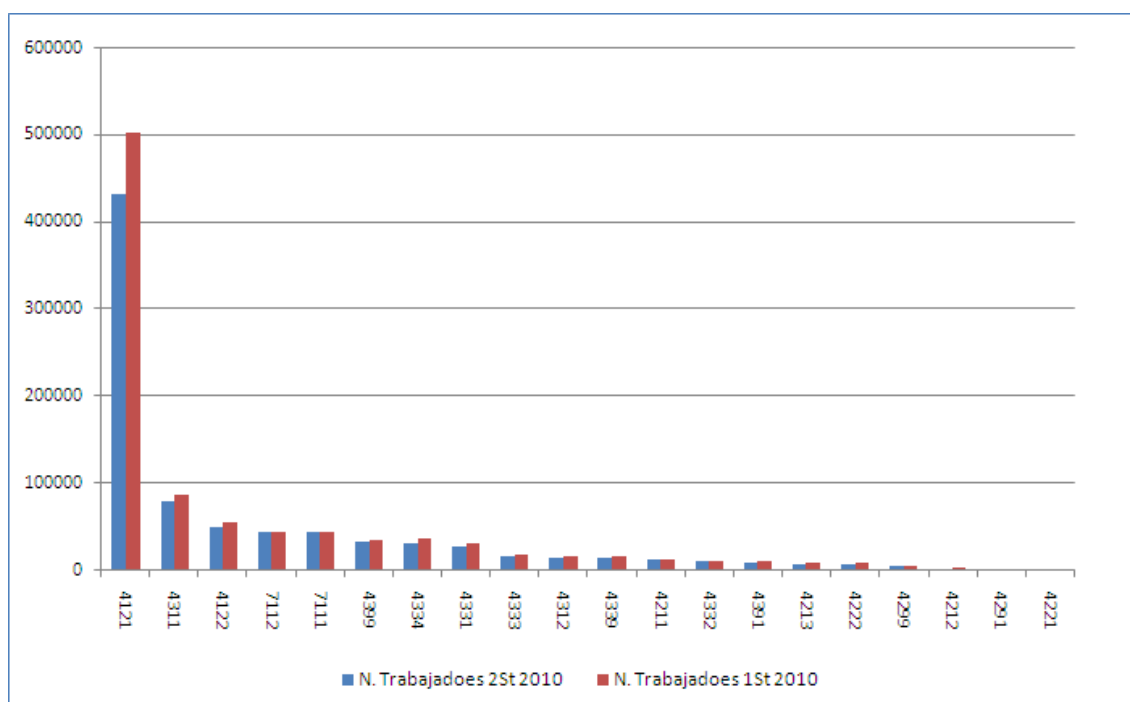
Fabricación Mecánica (FME)

La variación del número de trabajadores por cuenta ajena de las actividades económicas en la familia profesional ha sido negativa con una caída del 3,20%, lo que significa una pérdida de 25.593 puestos de trabajo durante los últimos seis meses de 2010. Esto la sitúa en la tercera familia con mayores pérdidas del conjunto, donde 74 de sus 92 actividades disminuyeron en número de empleos. La *Fabricación de carpintería metálica (2512)* (la fabricación de puertas, ventanas y marcos, cierres, portales, etc. metálicos y la fabricación de tabiques metálicos para su instalación sobre suelos) sigue siendo la protagonista de FME al sufrir la caída más importante de todas las actividades económicas dentro de su familia con una pérdida de 3.536 trabajadores. Este hecho se agrava ya que esta actividad aglutina casi un 10% del total de trabajadores de FME en una familia con 92 actividades. Este descenso se podría relacionar directamente con la caída que se ha producido en *Construcción de edificios residenciales (4142)*.

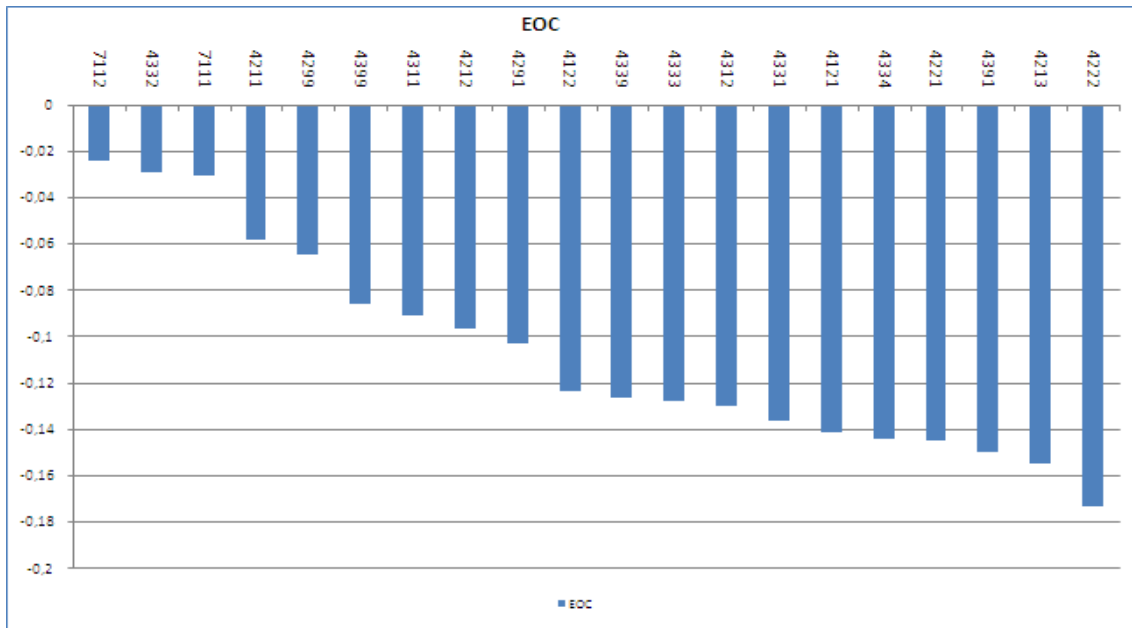
Otra de las actividades que ha registrado un fuerte decrecimiento fue *Producción de perfiles en frío por conformación con plegado (2433)* con un descenso del 8,44% (2.073 trabajadores).

En el plano positivo se encuentran *Fabricación de otra maquinaria de uso general n.c.o.p. (2829)* (comprende, entre otras, la fabricación de máquinas y aparatos para pesar, fabricación de máquinas y aparatos para el filtrado o la depuración de líquidos, fabricación de máquinas y aparatos para proyectar, dispersar o pulverizar líquidos o polvos, para empaquetar o embalar mercancías, fabricación de generadores de gas, fabricación de niveles, cintas métricas y herramientas de precisión, etc.) y *Fabricación de instrumentos de óptica y equipo fotográfico (2670)* que con un discreto aumento, 309 y 189 trabajadores respectivamente, son las actividades donde se produce un mayor crecimiento.

Al ser el número de Actividades económicas tan elevado en esta familia profesional se ha procedido a fragmentar la representación gráfica de la misma.

Gráfico 19.a. Representación gráfica del peso de trabajadores por cuenta ajena de cada actividad económica dentro de la familia profesional.



Gráfico 19.b. Representación gráfica del peso de trabajadores por cuenta ajena de cada actividad económica dentro de la familia profesional.



Gráfico 18.a. Variación del número de trabajadores por cuenta ajena en el primer semestre de 2010 expresadas en tanto por uno.

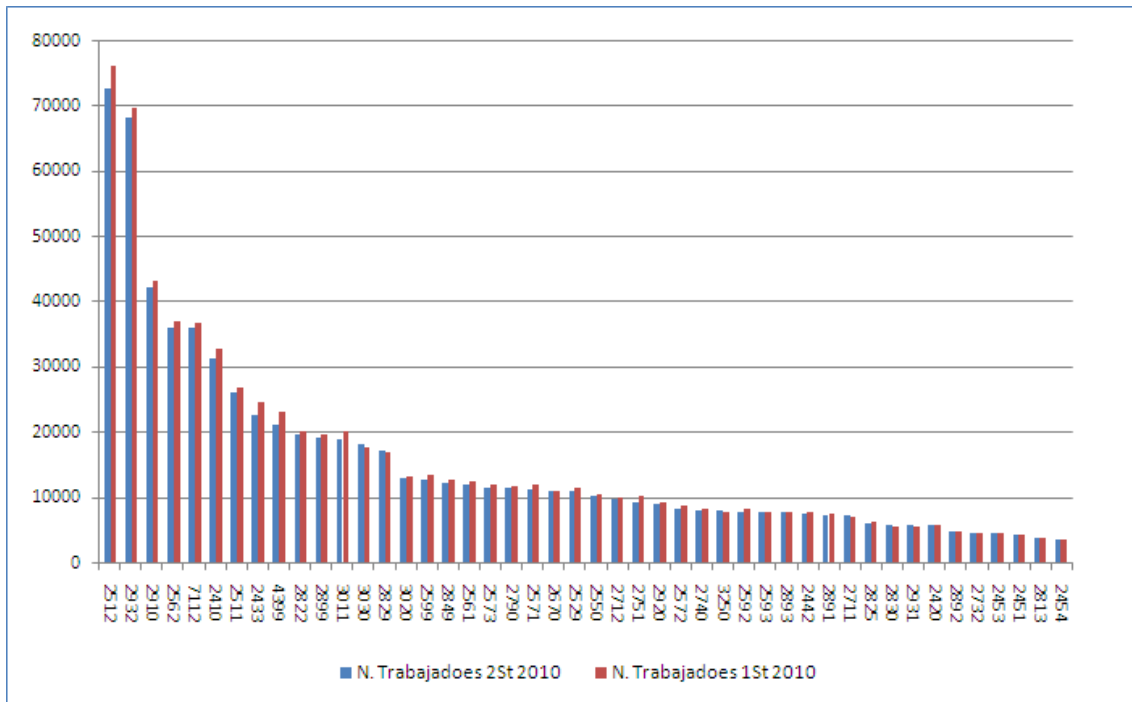

Tabla 10. Variación Intersemestral del número de trabajadores por cuenta ajena.

Actividades Económicas de FME		Segundo Semestre 2010	Primer Semestre 2010	Variación Intersemestral	
				Nominal	%
2410	Fabricación de productos básicos de hierro, acero y ferroaleaciones	31.176	32.813	-1.637	-4,99%
2420	Fabricación de tubos, tuberías, perfiles huecos y sus accesorios, de acero	5.593	5.584	9	0,16%
2431	Estirado en frío	372	383	-11	-2,87%
2432	Laminación en frío	3.118	3.129	-11	-0,35%
2433	Producción de perfiles en frío por conformación con plegado	22.484	24.557	-2.073	-8,44%
2434	Trefilado en frío	1.182	1.204	-22	-1,83%
2441	Producción de metales preciosos	161	212	-51	-23,90%
2442	Producción de aluminio	7.355	7.637	-282	-3,69%
2443	Producción de plomo, zinc y estaño	1.049	1.099	-50	-4,55%
2444	Producción de cobre	773	776	-3	-0,34%
2445	Producción de otros metales no féreos	630	707	-77	-10,89%
2451	Fundición de hierro	4.213	4.288	-75	-1,74%
2452	Fundición de acero	2.617	2.656	-39	-1,47%
2453	Fundición de metales ligeros	4.356	4.372	-16	-0,37%
2454	Fundición de otros metales no féreos	3.523	3.521	2	0,06%
2511	Fabricación de estructuras metálicas y sus componentes	26.025	26.832	-807	-3,01%
2512	Fabricación de carpintería metálica	72.615	76.151	-3.536	-4,64%

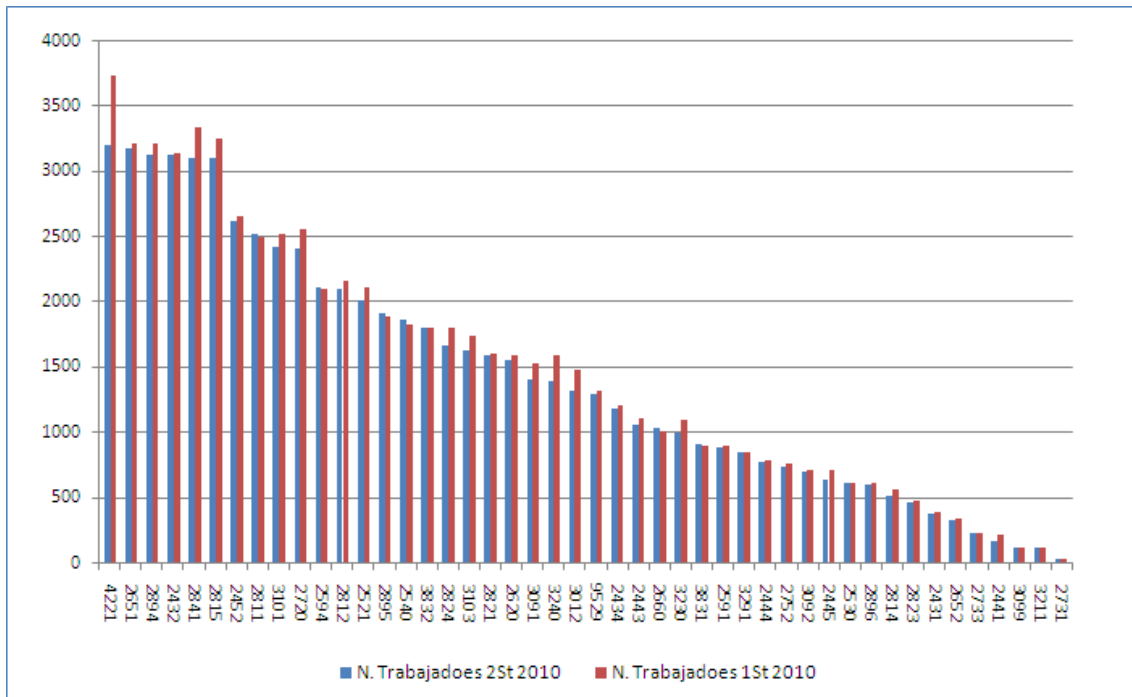
Actividades Económicas de FME		Segundo Semestre 2010	Primer Semestre 2010	Variación Intersemestral	
				Nominal	%
2521	Fabricación de radiadores y calderas para calefacción central	2.006	2.101	-95	-4,52%
2529	Fabricación de otras cisternas, grandes depósitos y contenedores de metal	10.892	11.395	-503	-4,41%
2530	Fabricación de generadores de vapor, excepto calderas de calefacción central	603	611	-8	-1,31%
2540	Fabricación de armas y municiones	1.862	1.824	38	2,08%
2550	Forja, estampación y embutición de metales; metalurgia de polvos	10.189	10.280	-91	-0,89%
2561	Tratamiento y revestimiento de metales	11.917	12.417	-501	-4,03%
2562	Ingeniería mecánica por cuenta de terceros	35.943	36.914	-971	-2,63%
2571	Fabricación de artículos de cuchillería y cubertería	11.230	11.892	-662	-5,57%
2572	Fabricación de cerraduras y herrajes	8.108	8.621	-513	-5,95%
2573	Fabricación de herramientas	11.478	11.803	-325	-2,75%
2591	Fabricación de bidones y toneles de hierro o acero	876	891	-15	-1,68%
2592	Fabricación de envases y embalajes metálicos ligeros	7.710	8.159	-449	-5,50%
2593	Fabricación de productos de alambre, cadenas y muelles	7.587	7.783	-196	-2,52%
2594	Fabricación de pernos y productos de tornillería	2.103	2.097	6	0,29%
2599	Fabricación de otros productos metálicos n.c.o.p.	12.562	13.268	-706	-5,32%
2620	Fabricación de ordenadores y equipos periféricos	1.543	1.590	-47	-2,96%
2651	Fabricación de instrumentos y aparatos de medida, verificación y navegación	3.172	3.204	-32	-1,00%
2652	Fabricación de relojes	321	330	-9	-2,63%
2660	Fabricación de equipos de radiación, electromédicos y electroterapéuticos	1.026	1.002	24	2,40%
2670	Fabricación de instrumentos de óptica y equipo fotográfico	11.002	10.813	189	1,75%
2711	Fabricación de motores, generadores y transformadores eléctricos	7.080	6.909	171	2,48%
2712	Fabricación de aparatos de distribución y control eléctrico	9.768	9.870	-102	-1,03%
2720	Fabricación de pilas y acumuladores eléctricos	2.401	2.549	-148	-5,81%
2731	Fabricación de cables de fibra óptica	25	24	1	4,17%
2732	Fabricación de otros hilos y cables electrónicos y eléctricos	4.383	4.382	1	0,02%
2733	Fabricación de dispositivos de cableado	218	227	-9	-3,82%
2740	Fabricación de lámparas y aparatos eléctricos de iluminación	7.958	8.282	-324	-3,91%
2751	Fabricación de electrodomésticos	9.143	10.151	-1.007	-9,92%
2752	Fabricación de aparatos domésticos no eléctricos	736	751	-15	-2,00%
2790	Fabricación de otro material y equipo eléctrico	11.363	11.561	-198	-1,71%
2811	Fabricación de motores y turbinas, excepto los destinados a aeronaves, vehículos automóviles y ciclomotores	2.509	2.488	21	0,84%

Actividades Económicas de FME		Segundo Semestre 2010	Primer Semestre 2010	Variación Intersemestral	
				Nominal	%
2812	Fabricación de equipos de transmisión hidráulica y neumática	2.094	2.156	-62	-2,88%
2813	Fabricación de otras bombas y compresores	3.686	3.767	-81	-2,15%
2814	Fabricación de otra grifería y válvulas	505	562	-57	-10,14%
2815	Fabricación de cojinetes, engranajes y órganos mecánicos de transmisión	3.094	3.250	-156	-4,80%
2821	Fabricación de hornos y quemadores	1.590	1.595	-5	-0,31%
2822	Fabricación de maquinaria de elevación y manipulación	19.687	20.101	-414	-2,06%
2823	Fabricación de máquinas y equipos de oficina, excepto equipos informáticos	458	473	-15	-3,17%
2824	Fabricación de herramientas eléctricas manuales	1.654	1.793	-139	-7,75%
2825	Fabricación de maquinaria de ventilación y refrigeración no doméstica	5.967	6.203	-236	-3,80%
2829	Fabricación de otra maquinaria de uso general n.c.o.p.	17.082	16.773	309	1,84%
2830	Fabricación de maquinaria agraria y forestal	5.654	5.543	111	2,00%
2841	Fabricación de máquinas herramienta para trabajar el metal	3.101	3.328	-227	-6,82%
2849	Fabricación de otras máquinas herramienta	12.209	12.622	-413	-3,27%
2891	Fabricación de maquinaria para la industria metalúrgica	7.274	7.369	-95	-1,29%
2892	Fabricación de maquinaria para las industrias extractivas y de la construcción	4.637	4.828	-191	-3,96%
2893	Fabricación de maquinaria para la industria de la alimentación, bebidas y tabaco	7.559	7.704	-145	-1,88%
2894	Fabricación de maquinaria para las industrias textil, de la confección y del cuero	3.123	3.213	-90	-2,80%
2895	Fabricación de maquinaria para la industria del papel y del cartón	1.904	1.881	23	1,22%
2896	Fabricación de maquinaria para la industria del plástico y el caucho	598	606	-8	-1,32%
2899	Fabricación de otra maquinaria para usos específicos n.c.o.p.	19.115	19.689	-574	-2,92%
2910	Fabricación de vehículos de motor	42.128	43.011	-883	-2,05%
2920	Fabricación de carrocerías para vehículos de motor; fabricación de remolques y semirremolques	8.891	9.171	-280	-3,05%
2931	Fabricación de equipos eléctricos y electrónicos para vehículos de motor	5.618	5.548	70	1,26%
2932	Fabricación de otros componentes, piezas y accesorios para vehículos de motor	68.116	69.552	-1.436	-2,06%
3011	Construcción de barcos y estructuras flotantes	18.766	20.147	-1.381	-6,85%
3012	Construcción de embarcaciones de recreo y deporte	1.311	1.471	-160	-10,88%
3020	Fabricación de locomotoras y material ferroviario	12.854	13.145	-291	-2,21%

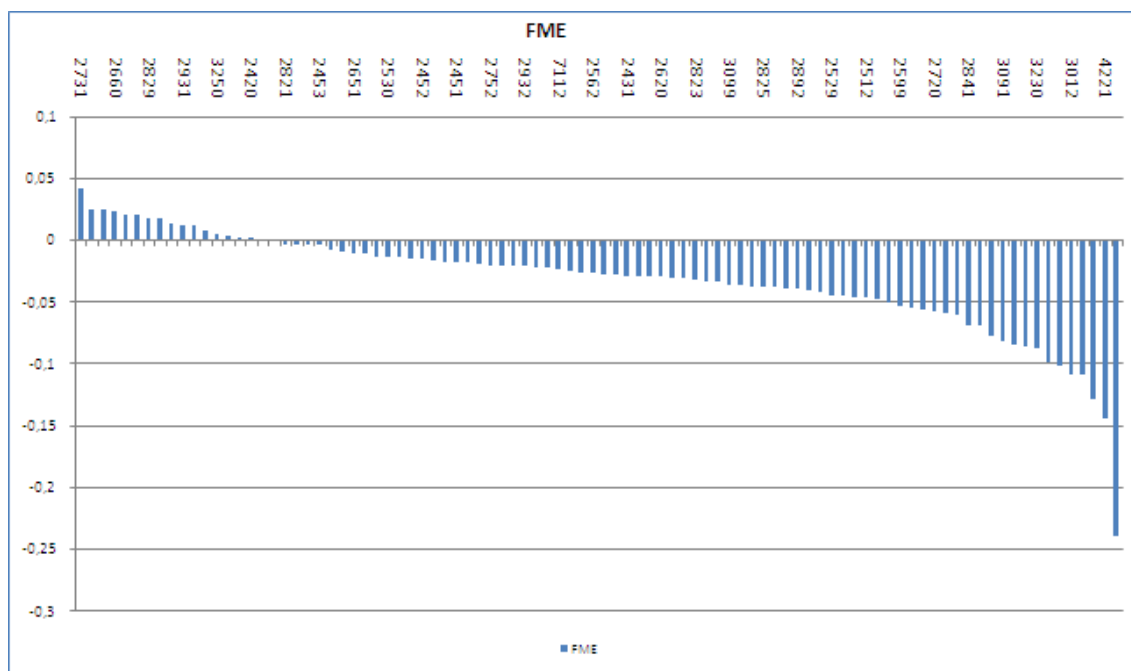
Actividades Económicas de FME		Segundo Semestre 2010	Primer Semestre 2010	Variación Intersemestral	
				Nominal	%
3030	Construcción aeronáutica y espacial y su maquinaria	18.126	17.689	437	2,47%
3091	Fabricación de motocicletas	1.394	1.518	-124	-8,17%
3092	Fabricación de bicicletas y de vehículos para personas con discapacidad	688	712	-24	-3,37%
3099	Fabricación de otro material de transporte n.c.o.p.	107	111	-4	-3,60%
3101	Fabricación de muebles de oficina y de establecimientos comerciales	2.413	2.520	-107	-4,23%
3103	Fabricación de colchones	1.626	1.732	-106	-6,09%
3211	Fabricación de monedas	106	110	-4	-3,64%
3230	Fabricación de artículos de deporte	995	1.090	-95	-8,69%
3240	Fabricación de juegos y juguetes	1.386	1.591	-205	-12,87%
3250	Fabricación de instrumentos y suministros médicos y odontológicos	7.819	7.778	41	0,52%
3291	Fabricación de escobas, brochas y cepillos	839	845	-6	-0,71%
3831	Separación y clasificación de materiales	903	891	12	1,38%
3832	Valorización de materiales ya clasificados	1.802	1.797	5	0,26%
4221	Construcción de redes para fluidos	3.190	3.729	-539	-14,45%
4399	Otras actividades de construcción especializada n.c.o.p.	21.160	23.152	-1.992	-8,60%
7112	Servicios técnicos de ingeniería y otras actividades relacionadas con el asesoramiento técnico	35.846	36.732	-886	-2,41%
9529	Reparación de otros efectos personales y artículos de uso doméstico	1.293	1.312	-19	-1,46%

Hostelería y Turismo (HOT)

La variación del número de trabajadores por cuenta ajena de las actividades económicas en la familia profesional ha sido negativa con un decrecimiento del 7,17%, lo que significa una pérdida de 104.636 puestos de trabajo durante los últimos seis meses de 2010. Esta ha supuesto la segunda mayor pérdida registrada entre las 27 familias profesionales, teniendo en cuenta que el semestre anterior había crecido.

Las claves para este empeoramiento residen en las fuertes pérdidas que se producen en algunas actividades económicas como *Hoteles y alojamientos similares (5510)* (esta clase comprende la provisión de alojamiento, principalmente para estancias cortas de turistas. El servicio comprende la limpieza y el arreglo diario de la habitación y pueden ofrecer otros servicios como servicios de comida y bebida, estacionamiento, lavandería, instalaciones recreativas, etc.) que registra las mayores pérdidas con un descenso del 27,90% lo que significa 67.524 empleos menos, seguida de *Establecimientos de bebidas (5630)* donde se produce un descenso del 6,50%, es decir, 35.751 trabajadores menos.

En el plano positivo se encuentra *Otros servicios de comidas (5629)* (comprende la provisión de comidas preparadas, la explotación de concesiones del servicio de restauración en instalaciones como las deportivas o similares, las actividades de los contratistas de servicios de restauración, la explotación de cantinas o cafeterías en régimen de concesión, etc.) que crece un 91,98%, lo que significa 37.744 empleos más, y *Provisión de comidas preparadas para eventos (5621)* que aumenta un 42,06%, lo que se traduce en 9.782 puestos de trabajo más.

Gráfico 21. Representación gráfica del peso de trabajadores por cuenta ajena de cada actividad económica dentro de la familia profesional.



Gráfico 22. Variación del número de trabajadores por cuenta ajena en el primer semestre de 2010 expresadas en tanto por uno.



Tabla 11. Variación Intersemestral del número de trabajadores por cuenta ajena.

Actividades Económicas de HOT		Segundo Semestre 2010	Primer Semestre 2010	Variación Intersemestral	
				Nominal	%
4910	Transporte interurbano de pasajeros por ferrocarril	7.054	7.090	-37	-0,52%
4939	Tipos de transporte terrestre de pasajeros n.c.o.p.	18.340	17.397	943	5,42%
5010	Transporte marítimo de pasajeros	1.189	1.368	-179	-13,10%
5030	Transporte de pasajeros por vías navegables interiores	86	144	-59	-40,53%
5110	Transporte aéreo de pasajeros	5.934	6.068	-134	-2,21%
5221	Actividades anexas al transporte terrestre	14.610	14.602	8	0,05%
5223	Actividades anexas al transporte aéreo	5.580	5.847	-266	-4,55%
5510	Hoteles y alojamientos similares	174.476	242.000	-67.524	-27,90%
5520	Alojamientos turísticos y otros alojamientos de corta estancia	30.804	39.996	-9.192	-22,98%
5530	Campings y aparcamientos para caravanas	4.875	8.637	-3.762	-43,56%
5590	Otros alojamientos	5.907	6.177	-270	-4,37%
5610	Restaurantes y puestos de comidas	373.882	406.008	-32.126	-7,91%
5621	Provisión de comidas preparadas para eventos	33.041	23.259	9.782	42,06%
5629	Otros servicios de comidas	78.777	41.033	37.744	91,98%
5630	Establecimientos de bebidas	514.073	549.824	-35.751	-6,50%
7911	Actividades de las agencias de viajes	39.253	41.846	-2.593	-6,20%
7912	Actividades de los operadores turísticos	5.387	6.836	-1.449	-21,20%
7990	Otros servicios de reservas y actividades relacionadas con los mismos	6.695	7.500	-805	-10,73%
8230	Organización de convenciones y ferias de muestras	11.591	10.148	1.443	14,22%
9200	Actividades de juegos de azar y apuestas	22.861	23.270	-409	-1,76%

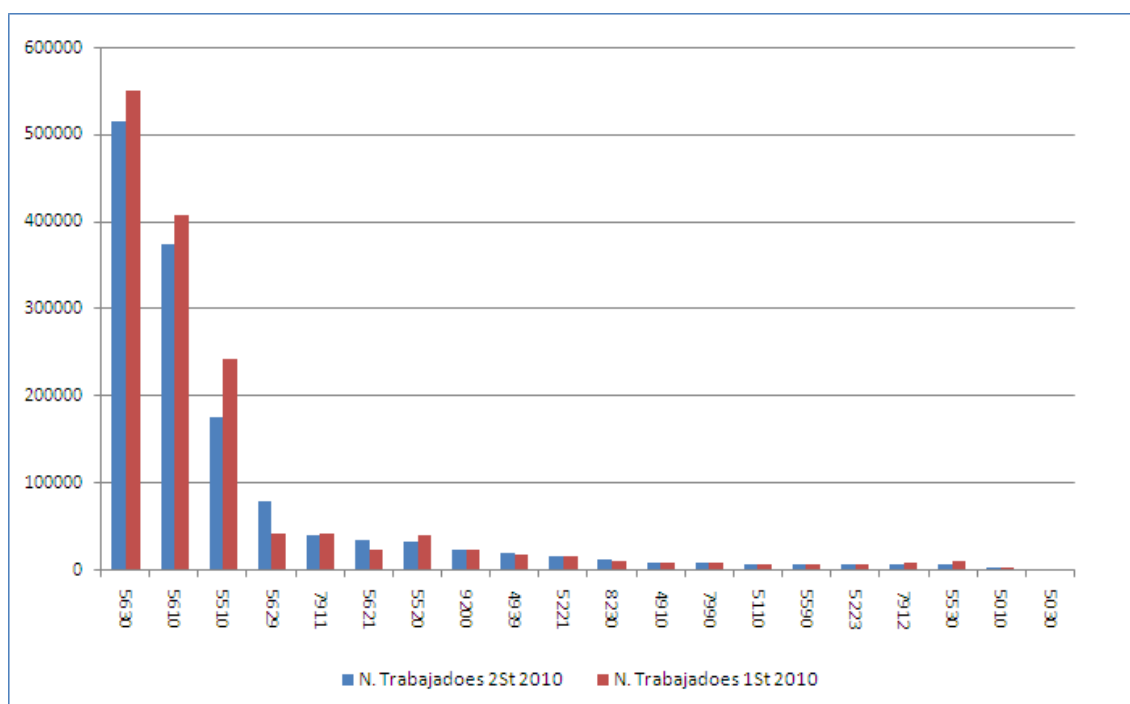
Industrias Extractivas (IEX)

La variación del número de trabajadores por cuenta ajena de las actividades económicas en la familia profesional ha sido negativa, con un decrecimiento del 7,67%, lo que significa una reducción de 6.971 puestos de trabajo durante los últimos seis meses de 2010. De las 25 actividades económicas que pertenecen a esta familia, 21 han registrado pérdidas en este periodo.

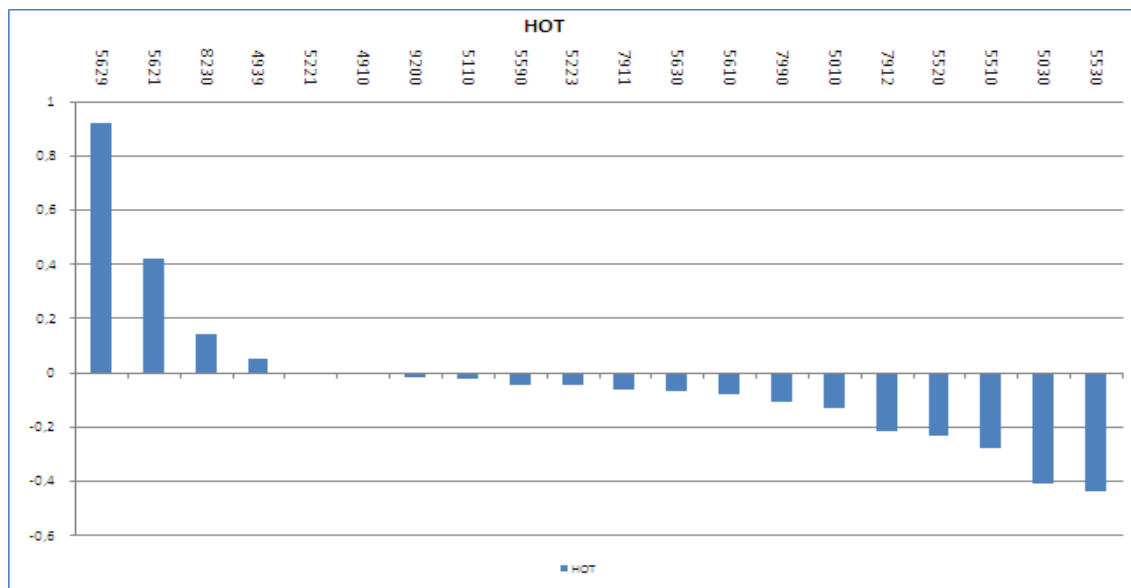
La bajada más notable dentro del sector se encuentra en *Perforaciones y Sondeos (4313)* (comprende las perforaciones, sondeos y muestreos para la construcción, geofísicos, geológicos) con un decrecimiento del 8,60%, lo que equivale a 2.490 trabajadores.

Gráfico 23. Representación gráfica del peso de trabajadores por cuenta ajena de cada actividad económica dentro de la familia profesional.



Gráfico 24. Variación del número de trabajadores por cuenta ajena en el primer semestre de 2010 expresadas en tanto por uno.



Tabla 12. Variación Intersemestral del número de trabajadores por cuenta ajena.

Actividades Económicas de IEX		Segundo Semestre 2010	Primer Semestre 2010	Variación Intersemestral	
				Nominal	%
0510	Extracción de antracita y hulla	6.051	6.559	-508	-7,75%
0520	Extracción de lignito	380	416	-36	-8,65%
0610	Extracción de crudo de petróleo	130	130	0	0,00%
0710	Extracción de minerales de hierro	231	245	-14	-5,71%
0721	Extracción de minerales de uranio y torio	1.328	1.319	9	0,68%
0729	Extracción de otros minerales metálicos no féreos	8.778	9.327	-549	-5,89%
0811	Extracción de piedra ornamental y para la construcción, piedra caliza, yeso, creta y pizarra	9.662	10.427	-765	-7,34%
0812	Extracción de gravas y arenas; extracción de arcilla y caolín	1.539	1.560	-21	-1,35%
0891	Extracción de minerales para productos químicos y fertilizantes	62	95	-33	-34,74%
0892	Extracción de turba	687	714	-27	-3,78%
0893	Extracción de sal	780	820	-40	-4,88%
0899	Otras industrias extractivas n.c.o.p.	714	678	36	5,24%
0910	Actividades de apoyo a la extracción de petróleo y gas natural	164	171	-7	-4,09%
0990	Actividades de apoyo a otras industrias extractivas	3.263	3.245	18	0,55%
2399	Fabricación de otros productos minerales no metálicos n.c.o.p.	387	388	-1	-0,34%
2444	Producción de cobre	420	471	-51	-10,89%
2445	Producción de otros metales no féreos	2.107	2.144	-37	-1,74%
2451	Fundición de hierro	844	934	-90	-9,67%
4212	Construcción de vías férreas de superficie y subterráneas	3.644	4.311	-667	-15,47%
4213	Construcción de puentes y túneles	1.595	1.864	-269	-14,45%
4221	Construcción de redes para fluidos	4.652	5.344	-692	-12,95%
4312	Preparación de terrenos	2.891	3.449	-558	-16,18%
4313	Perforaciones y sondeos	26.450	28.940	-2.490	-8,60%
4399	Otras actividades de construcción especializada n.c.o.p.	7.169	7.346	-177	-2,41%
7112	Servicios técnicos de ingeniería y otras actividades relacionadas con el asesoramiento técnico	6.051	6.559	-508	-7,75%

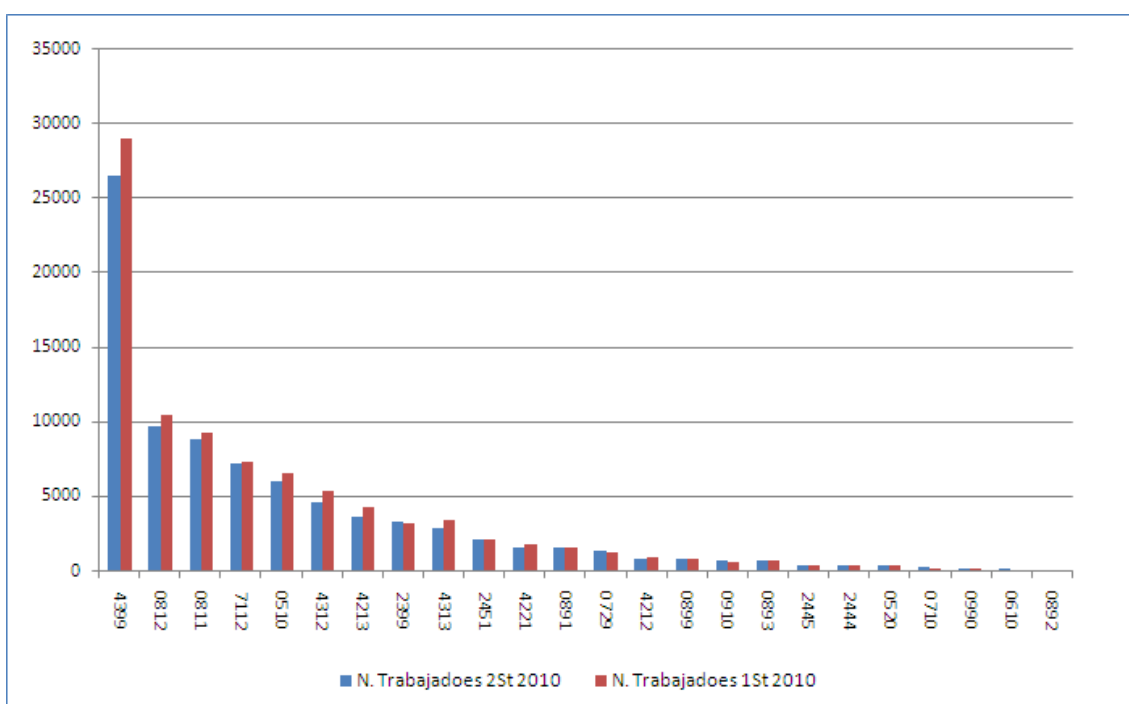
Informática y Comunicaciones (IFC)

IFC es de las pocas familias que tiene una tendencia alcista, registrando por tercer semestre consecutivo el crecimiento de la familia. La variación del número de trabajadores por cuenta ajena de las actividades económicas en la familia profesional ha sido positiva con una subida del 4,27%, lo que significa un aumento de 8.088 puestos de trabajo durante los últimos seis meses de 2010.

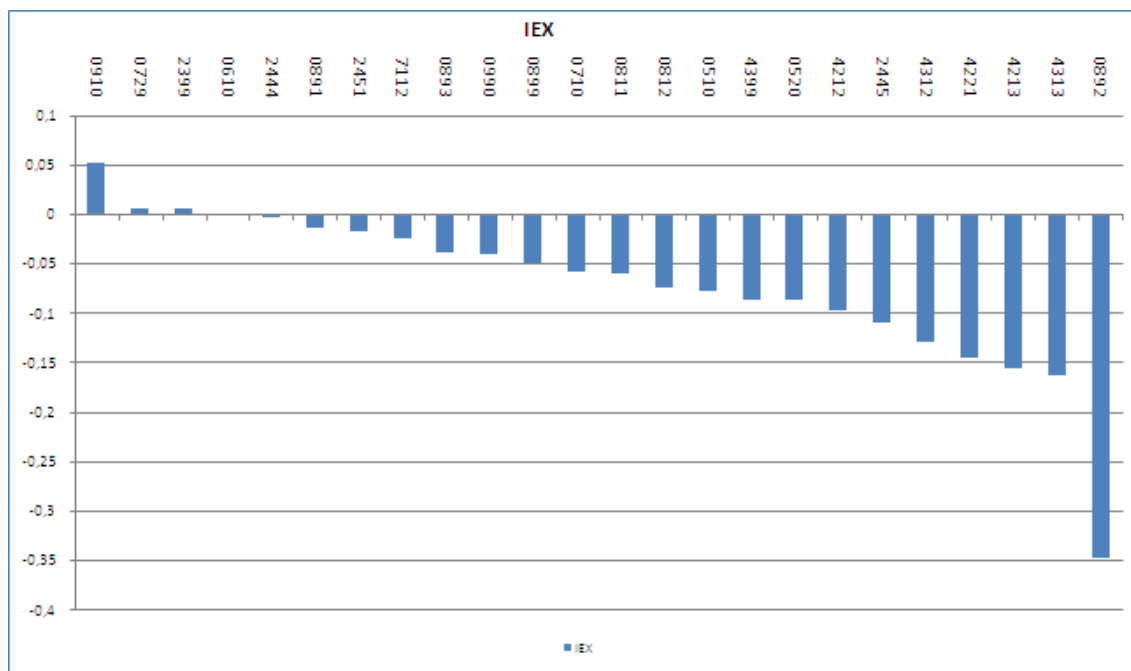
Otros servicios relacionados con la tecnología de la información y la informática (6209) (servicios de recuperación de desastres informáticos, instalación (montaje) de ordenadores personales y los servicios de instalación de programas informáticos) sigue encabezando el crecimiento de la familia con 5.116 nuevos trabajadores y el 46% de todos los puestos de trabajo del sector. Asimismo *Actividades de consultoría informática (6202)* ha experimentado un ascenso del 7,54%, lo que representa 2.717 nuevos trabajadores.

Por otro lado, la única caída importante se produce en *Reparación de ordenadores y equipos periféricos (9511)* con un decrecimiento del 10,54%, 292 trabajadores menos.

Gráfico 25. Representación gráfica del peso de trabajadores por cuenta ajena de cada actividad económica dentro de la familia profesional.



Gráfico 26. Variación del número de trabajadores por cuenta ajena en el primer semestre de 2010 expresadas en tanto por uno.



Tabla 13. Variación Intersemestral del número de trabajadores por cuenta ajena.

Actividades Económicas de IFC		Segundo Semestre 2010	Primer Semestre 2010	Variación Intersemestral	
				Nominal	%
5829	Edición de otros programas informáticos	8.795	8.527	268	3,14%
6120	Telecomunicaciones inalámbricas	1.466	1.519	-53	-3,47%
6130	Telecomunicaciones por satélite	230	232	-2	-1,01%
6190	Otras actividades de telecomunicaciones	5.263	5.091	171	3,37%
6201	Actividades de programación informática	27.853	27.873	-20	-0,07%
6202	Actividades de consultoría informática	38.746	36.029	2.717	7,54%
6203	Gestión de recursos informáticos	13.058	13.061	-3	-0,02%
6209	Otros servicios relacionados con las tecnologías de la información y la informática	92.364	87.248	5.116	5,86%
6311	Proceso de datos, hosting y actividades relacionadas	5.241	5.150	91	1,77%
6312	Portales web	633	502	131	26,10%
8020	Servicios de sistemas de seguridad	1.236	1.271	-36	-2,79%
9511	Reparación de ordenadores y equipos periféricos	2.481	2.774	-292	-10,54%

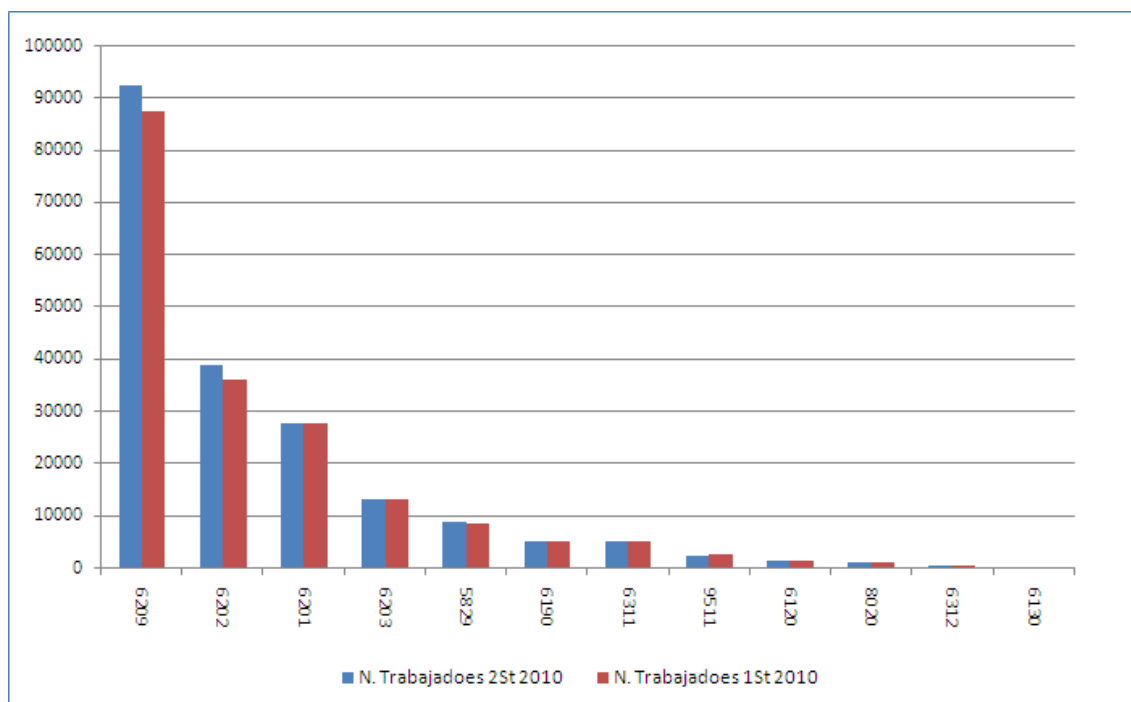
Instalación y Mantenimiento (IMA)

La variación del número de trabajadores por cuenta ajena de las actividades económicas en la familia profesional ha sido negativa con una caída del 3,95%, lo que significa un descenso de 11.104 puestos de trabajo durante los últimos seis meses de 2010.

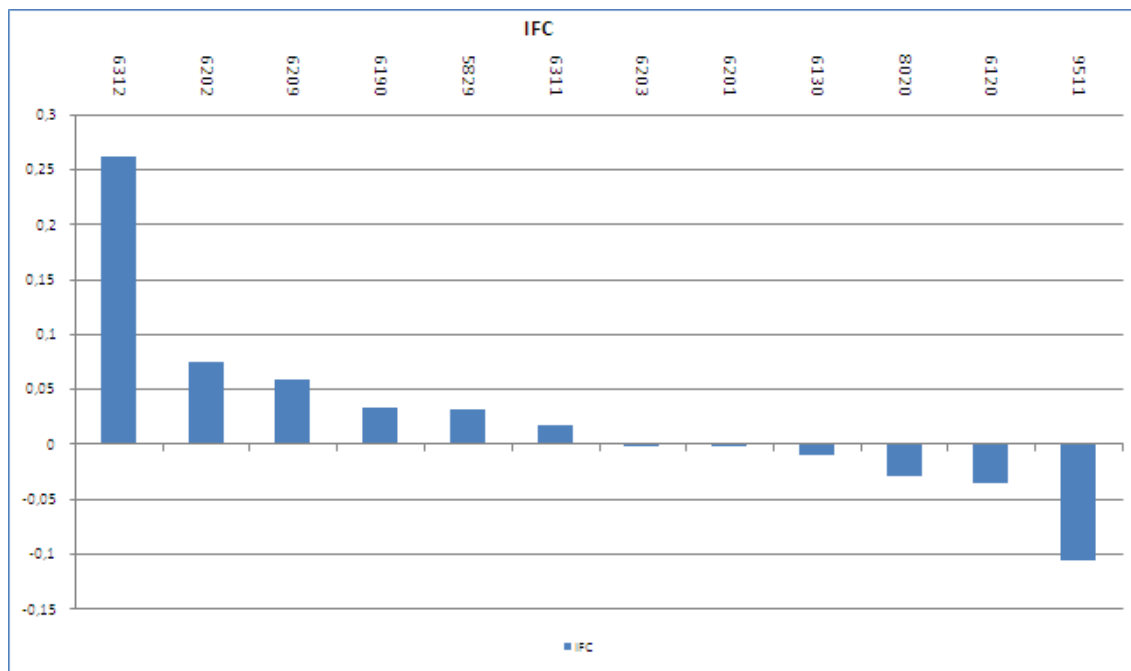
La tendencia de esta familia es muy parecida a la del semestre anterior aunque el descenso ha sido mayor. En esta ocasión 6 de sus 8 familias experimentan importantes bajadas. Estas son *Fontanería, instalaciones de sistemas de calefacción y aire acondicionado (4322)* con 5.235 puestos de trabajo menos. Debemos tener en cuenta que esta actividad representa el 38,85% del total de la familia. *Otras actividades de construcción especializada n.c.o.p. (4399)* (comprende las actividades de construcción que se especialicen en un aspecto común a diferentes tipos de estructura y que requieran aptitudes o materiales específicos como trabajos de impermeabilización, deshumidificación de edificios, curvado del acero, etc.; obras subterráneas; construcción de piscinas al aire libre; limpieza al vapor, con chorro de arena o similares, del exterior de los edificios; alquiler de grúas y otros equipos de construcción con operario) presenta un descenso del 5,83%, lo que significa, 4.307 empleos menos.

De las dos únicas actividades que han crecido dentro de la familia para el segundo semestre de 2010, *Reparación de maquinaria (3312)* (la reparación y el mantenimiento de maquinaria y equipo industrial, como el afilado o la instalación de hojas y sierras en maquinaria de uso industrial y profesional, o la provisión de servicios de reparación mediante soldadura la reparación de maquinaria y equipos agrícolas, así como de otra maquinaria y equipos) es la que presenta un crecimiento algo más significativo con un aumento del 2,12%, es decir, 626 trabajadores más.

Gráfico 27. Representación gráfica del peso de trabajadores por cuenta ajena de cada actividad económica dentro de la familia profesional.



Gráfico 28. Variación del número de trabajadores por cuenta ajena en el primer semestre de 2010 expresadas en tanto por uno.



Tabla 14. Variación Intersemestral del número de trabajadores por cuenta ajena.

Actividades Económicas de IMA		Segundo Semestre 2010	Primer Semestre 2010	Variación Intersemestral	
				Nominal	%
3311	Reparación de productos metálicos	2.135	2.163	-29	-1,32%
3312	Reparación de maquinaria	30.129	29.503	626	2,12%
3320	Instalación de máquinas y equipos industriales	18.104	17.964	140	0,78%
3530	Suministro de vapor y aire acondicionado	600	697	-97	-13,96%
4322	Fontanería, instalaciones de sistemas de calefacción y aire acondicionado	104.887	110.122	-5.235	-4,75%
4329	Otras instalaciones en obras de construcción	69.554	73.861	-4.307	-5,83%
4399	Otras actividades de construcción especializada n.c.o.p.	15.870	17.364	-1.494	-8,60%
7112	Servicios técnicos de ingeniería y otras actividades relacionadas con el asesoramiento técnico	28.677	29.386	-709	-2,41%

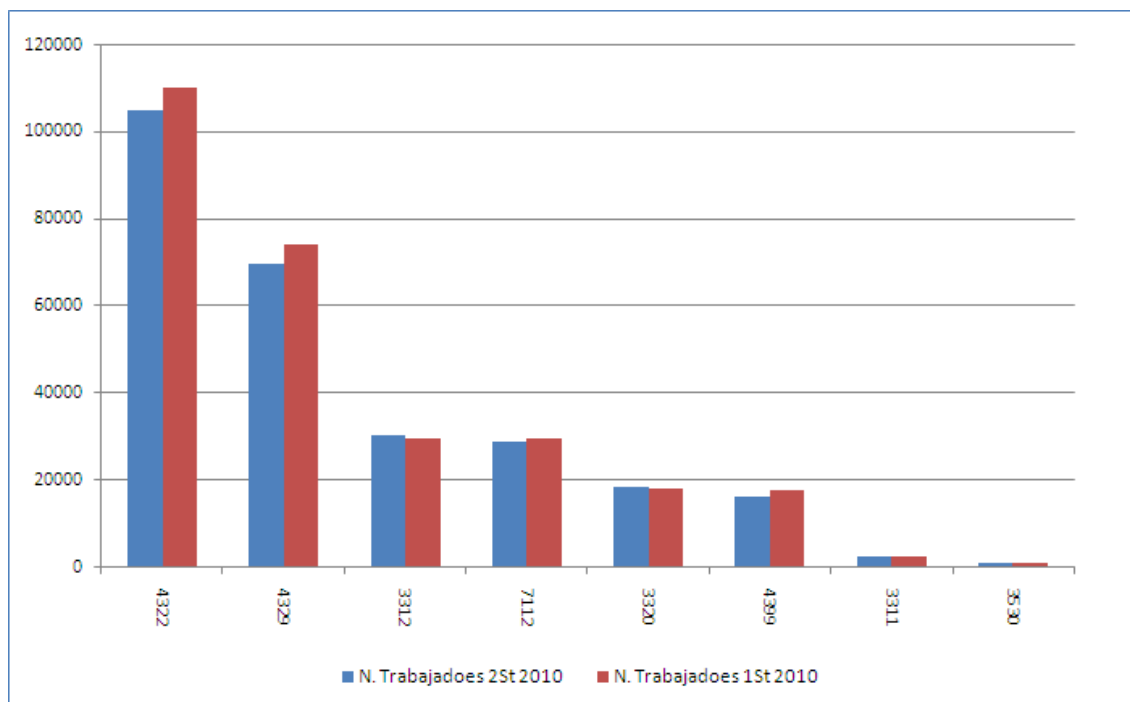
Imagen Personal (IMP)

La variación del número de trabajadores por cuenta ajena de las actividades económicas en la familia profesional ha registrado una ligera subida del 0,15%, lo que significa un aumento de 311 puestos de trabajo durante los últimos seis meses de 2010.

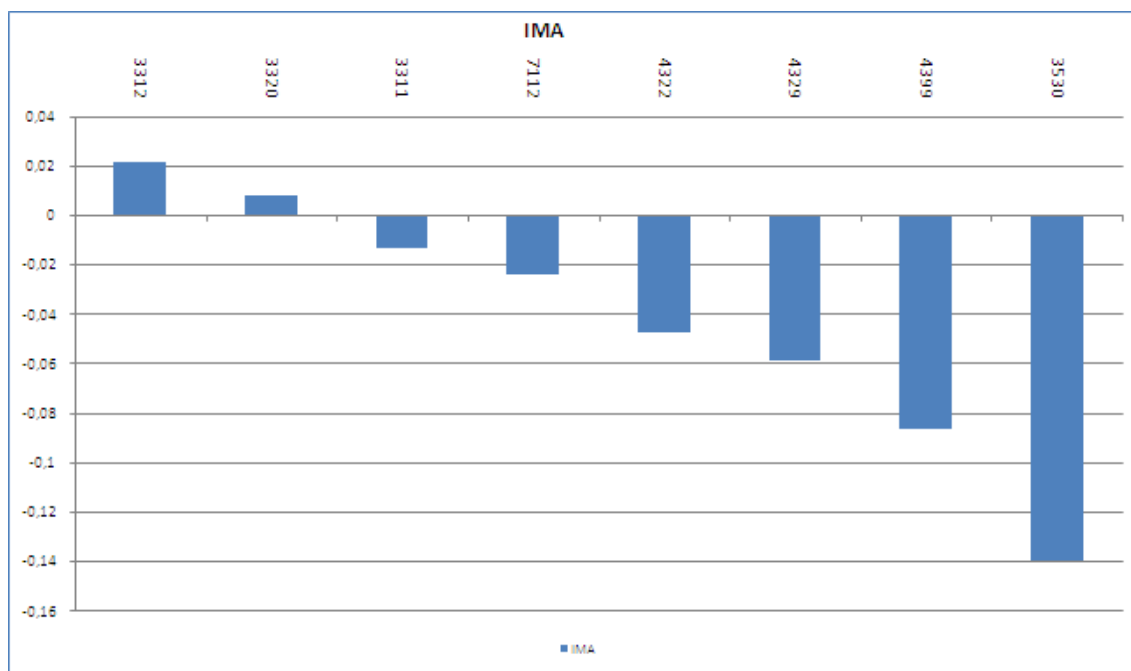
Como viene sucediendo en semestres anteriores, la actividad económica *Peluquería y otros tratamientos de belleza (9602)* (esta actividad incluye los masajes faciales, manicura, pedicura, maquillaje, etc.) sigue creciendo y alcanza los 193.477 trabajadores, ocupando un 92,37% del total de los empleados de esta familia. Esta actividad es la que experimenta una mayor subida aumentando en 1.156 empleos.

De las dos bajadas que se producen, la más significativa es la que experimenta *Actividades de mantenimiento físico (9604)* (actividades de baños turcos, saunas, baños de vapor, solariums, salones de adelgazamiento y masaje, etc.) que decrece un 10,96%, lo que equivale a 919 trabajadores menos.

Gráfico 29. Representación gráfica del peso de trabajadores por cuenta ajena de cada actividad económica dentro de la familia profesional.



Gráfico 30. Variación del número de trabajadores por cuenta ajena en el primer semestre de 2010 expresadas en tanto por uno.



Tabla 15. Variación Intersemestral del número de trabajadores por cuenta ajena.

Actividades Económicas de IMP		Segundo Semestre 2010	Primer Semestre 2010	Variación Intersemestral	
				Nominal	%
9002	Actividades auxiliares a las artes escénicas	908	958	-50	-5,19%
9602	Peluquería y otros tratamientos de belleza	193.477	192.321	1.156	0,60%
9603	Pompas fúnebres y actividades relacionadas	1.663	1.654	9	0,54%
9604	Actividades de mantenimiento físico	7.469	8.388	-919	-10,96%
9609	Otros servicios personales n.c.o.p.	5.922	5.807	115	1,98%

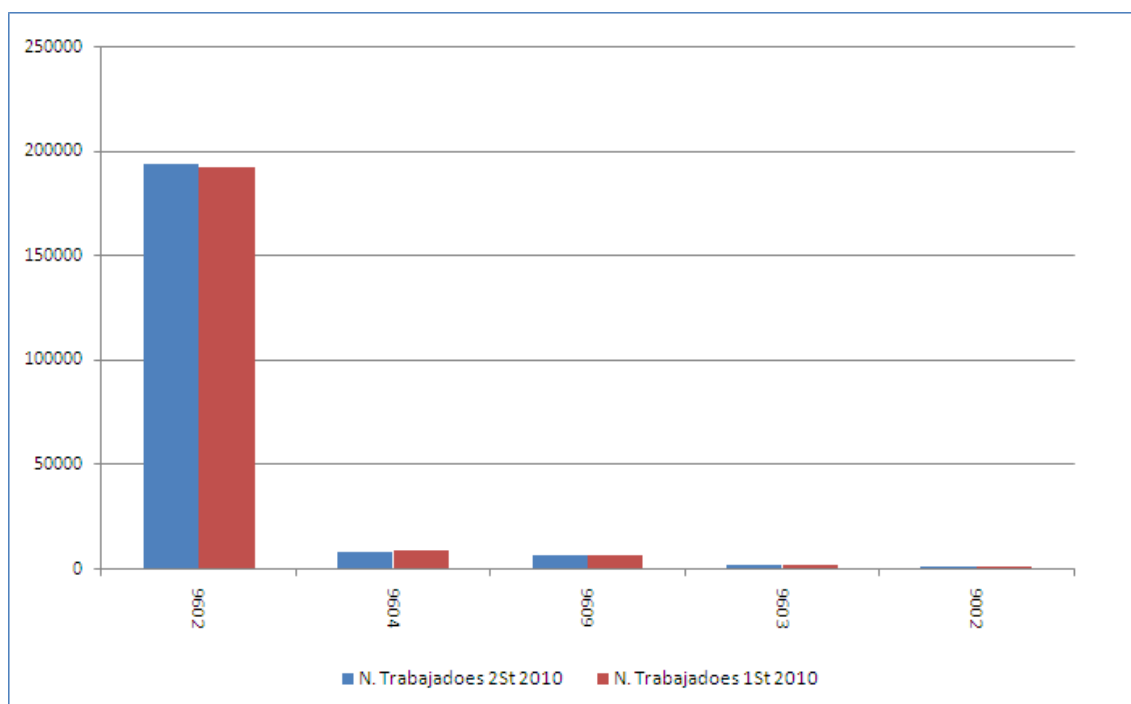
Imagen y Sonido (IMS)

La variación del número de trabajadores por cuenta ajena de las actividades económicas en la familia profesional ha sido negativa con una caída del 1,45%, lo que significa un descenso de 2.398 puestos de trabajo durante los últimos seis meses de 2010.

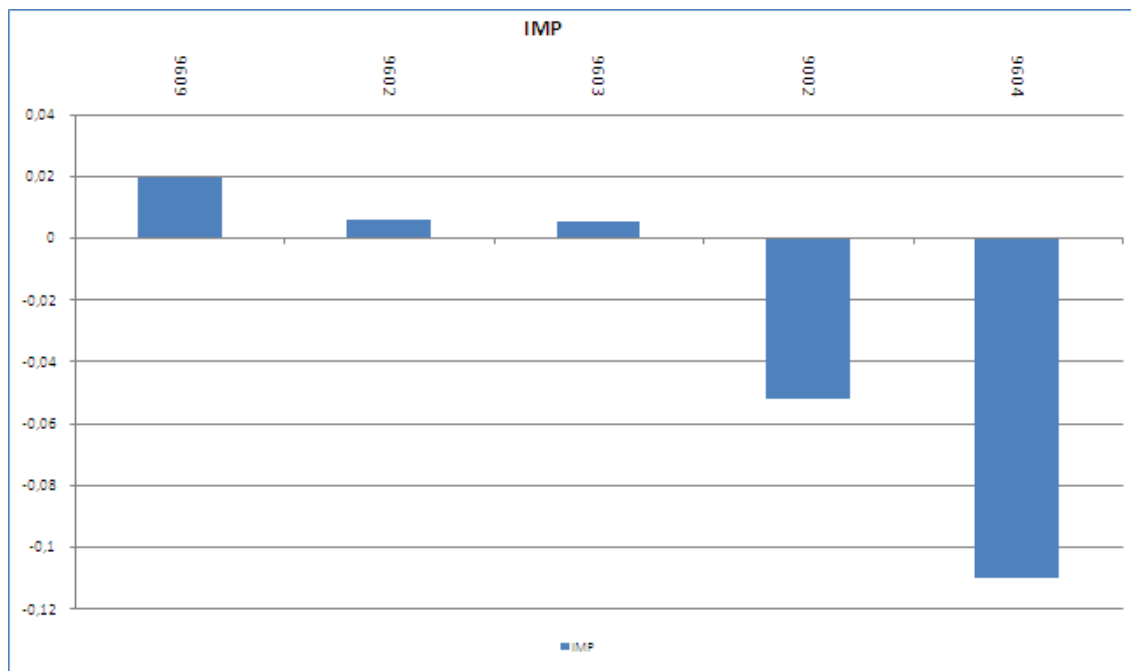
Como ocurrió en el semestre anterior, descendieron en 14 de sus 21 actividades siendo la más acusada la que se produce en *Actividades de programación y emisión de televisión (6020)* (comprende la creación del programa completo de una cadena de televisión, desde la compra de componentes del programa hasta la producción propia de los componentes o una combinación de las dos opciones, y la distribución de datos integrada con la difusión de televisión) que descendió un 39,16%, lo que se traduce en 4.330 trabajadores menos. *Actividades de producción cinematográfica y de vídeo (5915)* presenta la segunda fuerte caída con la pérdida de 1.346 empleos.

En el lado positivo, encontramos *Actividades de radiodifusión (6010)* que crece un 28,89%, lo que equivale a 4.479 trabajadores más, y que ha ayudado a que la caída de esta familia no fuese mayor.

Gráfico 31. Representación gráfica del peso de trabajadores por cuenta ajena de cada actividad económica dentro de la familia profesional.



Gráfico 32. Variación del número de trabajadores por cuenta ajena en el primer semestre de 2010 expresadas en tanto por uno.



Tabla 16. Variación Intersemestral del número de trabajadores por cuenta ajena.

Actividades Económicas de IMS		Segundo Semestre 2010	Primer Semestre 2010	Variación Intersemestral	
				Nominal	%
1820	Reproducción de soportes grabados	2.130	2.105	25	1,19%
5813	Edición de periódicos	5.632	5.747	-115	-2,00%
5819	Otras actividades editoriales	1.506	1.549	-43	-2,76%
5821	Edición de videojuegos	11.894	12.700	-806	-6,35%
5912	Actividades de postproducción cinematográfica, de vídeo y de programas de televisión	3.052	3.320	-268	-8,07%
5914	Actividades de exhibición cinematográfica	8.060	8.165	-105	-1,29%
5915	Actividades de producción cinematográfica y de vídeo	14.136	15.482	-1.346	-8,69%
5916	Actividades de producciones de programas de televisión	10.254	9.945	309	3,11%
5917	Actividades de distribución cinematográfica y de vídeo	1.714	1.829	-115	-6,27%
5918	Actividades de distribución de programas de televisión	493	380	113	29,74%
5920	Actividades de grabación de sonido y edición musical	900	929	-29	-3,12%
6010	Actividades de radiodifusión	19.980	15.501	4.479	28,89%
6020	Actividades de programación y emisión de televisión	6.727	11.057	-4.330	-39,16%
6130	Telecomunicaciones por satélite	459	464	-5	-1,01%
6391	Actividades de las agencias de noticias	2.501	2.567	-66	-2,57%
7311	Agencias de publicidad	28.862	28.378	484	1,71%
7420	Actividades de fotografía	16.117	16.587	-470	-2,83%
9001	Artes escénicas	18.326	18.766	-440	-2,34%
9002	Actividades auxiliares a las artes escénicas	1.816	1.916	-99	-5,19%
9003	Creación artística y literaria	7.952	7.567	385	5,09%
9105	Actividades de bibliotecas	799	756	43	5,64%

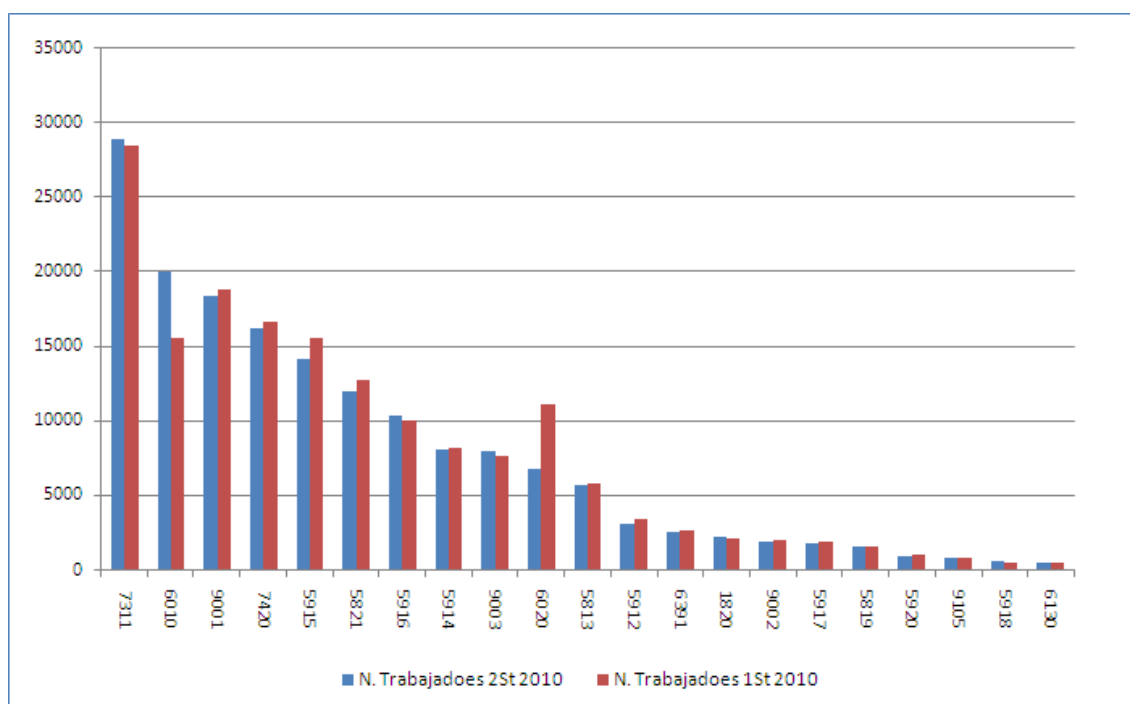
Industrias Alimentarias (INA)

La variación del número de trabajadores por cuenta ajena de las actividades económicas en la familia profesional ha sido negativa con una bajada del 0,89%, lo que significa un decrecimiento de 3.411 puestos de trabajo durante los últimos seis meses de 2010.

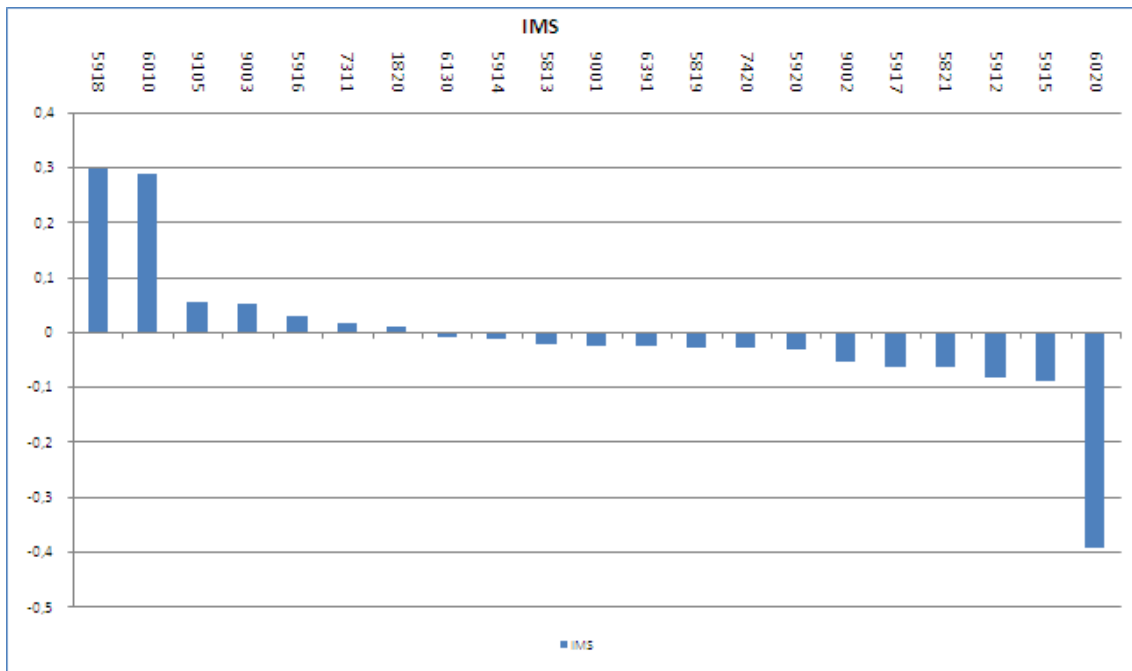
Este decrecimiento con respecto al primer semestre de 2010 ha sido debido a las fuertes pérdidas de empleo que se producen en algunas de sus actividades. *Fabricación de conservas de pescado (1022)* (esta clase comprende la conservación de pescados, crustáceos, moluscos y otros recursos marinos, y la producción de sus derivados; la fabricación de productos a base de pescado para el consumo humano o la alimentación animal; la producción de comidas y productos solubles a partir del pescado y otros animales acuáticos no aptos para el consumo humano; y la elaboración de harinas de pescado) es la actividad que sufre la mayor pérdida con una caída del 24,38%, que equivale a 3.554 trabajadores menos. Otra de las bajadas más drásticas es la que se produce en *Elaboración de helados (1052)* con una caída del 43,42%, es decir, 2.718 trabajadores. Y *Fabricación de pan y de productos frescos de panadería y pastelería (1071)* con la pérdida de 1.102 trabajadores.

En el plano positivo la mayor subida la encontramos en *Fabricación de aceite de oliva (1043)* (fabricación de aceite de oliva sin refinar y fabricación de aceite de oliva refinado) que experimenta un aumento de 4.136 trabajadores, lo que representa un aumento del 58,59% en dicha actividad.

Gráfico 33. Representación gráfica del peso de trabajadores por cuenta ajena de cada actividad económica dentro de la familia profesional.



Gráfico 34. Variación del número de trabajadores por cuenta ajena en el primer semestre de 2010 expresadas en tanto por uno.



Tabla 17. Variación Intersemestral del número de trabajadores por cuenta ajena.

Actividades Económicas de INA		Segundo Semestre 2010	Primer Semestre 2010	Variación Intersemestral	
				Nominal	%
1011	Procesado y conservación de carne	44.020	43.033	987	2,29%
1012	Procesado y conservación de volatería	2.594	2.613	-19	-0,73%
1013	Elaboración de productos cárnicos y de volatería	37.956	37.328	628	1,68%
1021	Procesado de pescados, crustáceos y moluscos	2.808	2.939	-131	-4,45%
1022	Fabricación de conservas de pescado	11.021	14.575	-3.554	-24,38%
1031	Procesado y conservación de patatas	770	726	44	6,06%
1032	Elaboración de zumos de frutas y hortalizas	4.996	4.904	92	1,88%
1039	Otro procesado y conservación de frutas y hortalizas	21.654	21.330	324	1,52%
1042	Fabricación de margarina y grasas comestibles similares	361	342	19	5,56%
1043	Fabricación de aceite de oliva	11.195	7.059	4.136	58,59%
1044	Fabricación de otros aceites y grasas	1.808	1.638	170	10,38%
1052	Elaboración de helados	3.542	6.260	-2.718	-43,42%
1053	Fabricación de quesos	4.191	4.260	-69	-1,62%
1054	Preparación de leche y otros productos lácteos	16.657	16.893	-236	-1,40%
1061	Fabricación de productos de molinería	5.544	5.585	-41	-0,73%

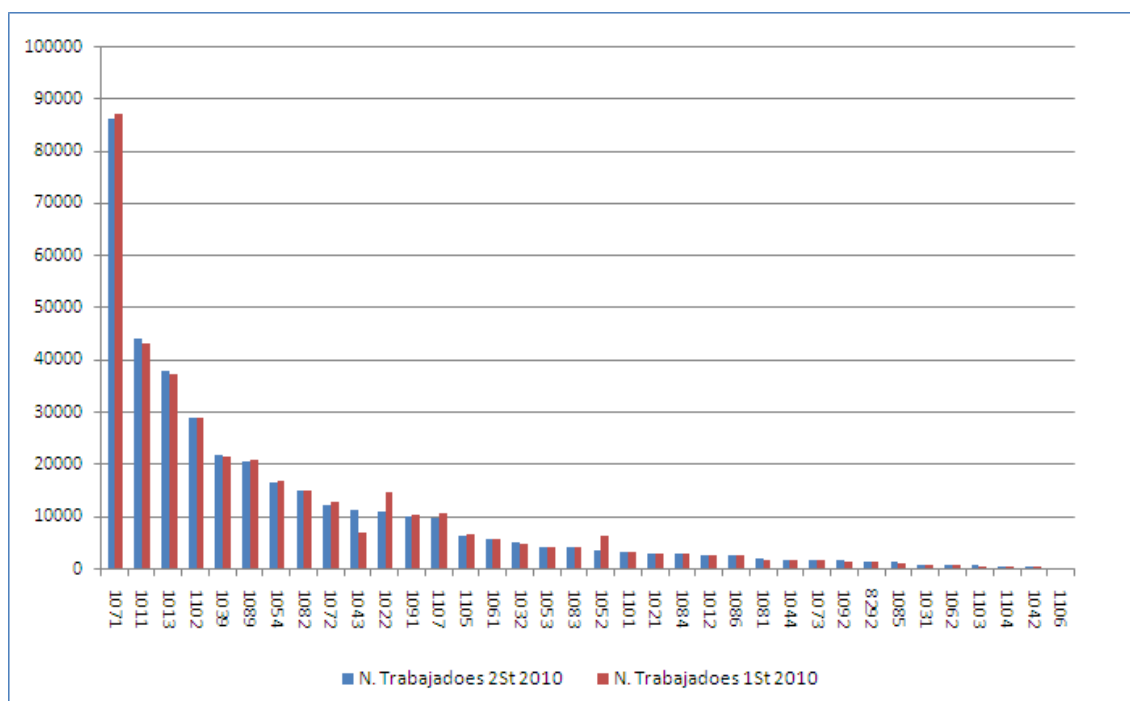
Actividades Económicas de INA		Segundo Semestre 2010	Primer Semestre 2010	Variación Intersemestral	
				Nominal	%
1062	Fabricación de almidones y productos amiláceos	759	767	-8	-1,04%
1071	Fabricación de pan y de productos frescos de panadería y pastelería	86.005	87.107	-1.102	-1,27%
1072	Fabricación de galletas y productos de panadería y pastelería de larga duración	12.322	12.907	-585	-4,53%
1073	Fabricación de pastas alimenticias, cuscús y productos similares	1.652	1.651	1	0,06%
1081	Fabricación de azúcar	2.037	1.805	232	12,85%
1082	Fabricación de cacao, chocolate y productos de confitería	14.808	15.090	-282	-1,87%
1083	Elaboración de café, té e infusiones	4.142	4.119	23	0,56%
1084	Elaboración de especias, salsas y condimentos	2.751	2.771	-20	-0,72%
1085	Elaboración de platos y comidas preparados	1.224	965	259	26,84%
1086	Elaboración de preparados alimenticios homogeneizados y alimentos dietéticos	2.587	2.646	-59	-2,23%
1089	Elaboración de otros productos alimenticios n.c.o.p.	20.575	20.833	-258	-1,24%
1091	Fabricación de productos para la alimentación de animales de granja	10.067	10.191	-124	-1,22%
1092	Fabricación de productos para la alimentación de animales de compañía	1.524	1.510	14	0,93%
1101	Destilación, rectificación y mezcla de bebidas alcohólicas	3.281	3.304	-23	-0,70%
1102	Elaboración de vinos	28.744	28.849	-105	-0,36%
1103	Elaboración de sidra y otras bebidas fermentadas a partir de frutas	584	573	11	1,92%
1104	Elaboración de otras bebidas no destiladas, procedentes de la fermentación	550	538	12	2,23%
1105	Fabricación de cerveza	6.222	6.496	-274	-4,22%
1106	Fabricación de malta	116	121	-5	-4,13%
1107	Fabricación de bebidas no alcohólicas; producción de aguas minerales y otras aguas embotelladas	9.624	10.543	-919	-8,72%
8292	Actividades de envasado y empaquetado	1.462	1.294	169	13,03%

Madera, Mueble y Corcho (MAM)

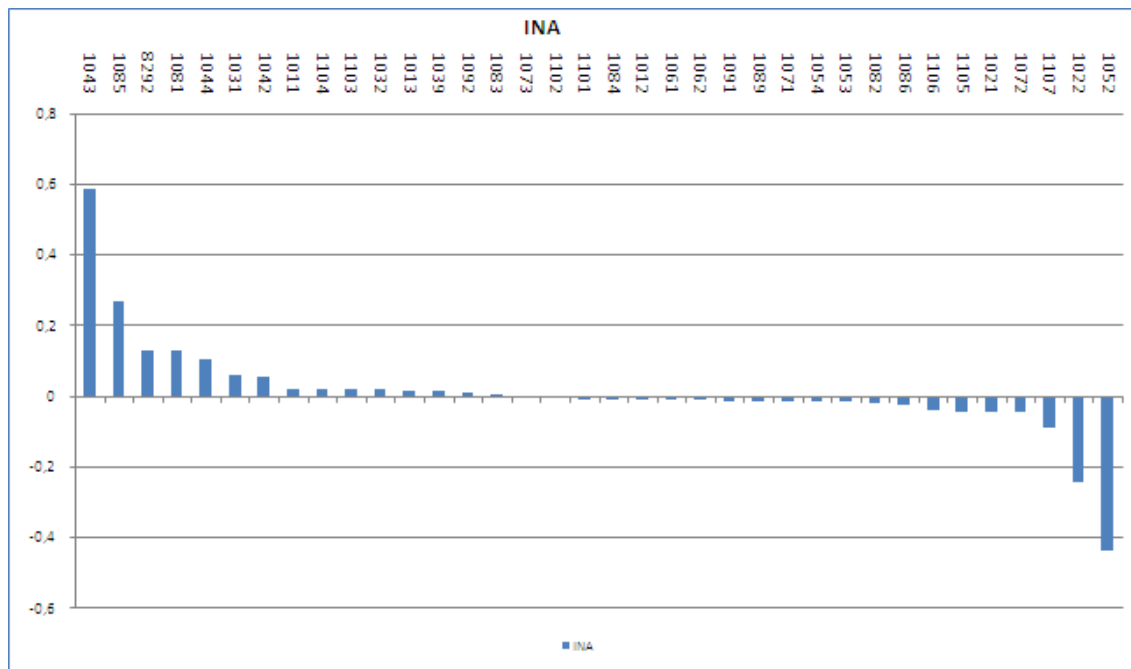
La variación del número de trabajadores por cuenta ajena de las actividades económicas en la familia profesional ha sido negativa con un descenso del 4,99%, lo que significa la pérdida de 8.015 puestos de trabajo durante los últimos seis meses de 2010. Como viene ocurriendo en los últimos semestres, MAM sigue registrando un descenso en el número de trabajadores en gran parte de sus actividades.

De las 16 actividades que forman parte de la familia, 13 de ellas registran pérdidas, de las cuales destacan las caídas que se producen en *Fabricación de otros muebles (3109)* (comprende la fabricación de sofás, sofás cama y tresillos; fabricación de sillas y otros asientos para el jardín; fabricación de muebles de dormitorio, salón, etc.; acabados de mobiliario tales como tapizado, lacado, pintado, etc.) con la disminución de 1.685 empleos y *Revestimiento de suelos y paredes (4333)* con una caída del 12,80%, lo que significa 1.471 trabajadores menos.

La única subida digna de mención es la que se da en *Fabricación de envases y embalajes de madera (1624)* con un incremento del 6,20%, es decir, 456 trabajadores.

Gráfico 35. Representación gráfica del peso de trabajadores por cuenta ajena de cada actividad económica dentro de la familia profesional.



Gráfico 36. Variación del número de trabajadores por cuenta ajena en el primer semestre de 2010 expresadas en tanto por uno.



Tabla 18. Variación Intersemestral del número de trabajadores por cuenta ajena.

Actividades Económicas de MAM		Segundo Semestre 2010	Primer Semestre 2010	Variación Intersemestral	
				Nominal	%
0220	Explotación de la madera	791	840	-49	-5,83%
0240	Servicios de apoyo a la silvicultura	2.801	3.654	-854	-23,36%
1610	Aserrado y cepillado de la madera	10.869	11.232	-363	-3,23%
1621	Fabricación de chapas y tableros de madera	9.050	9.211	-161	-1,75%
1622	Fabricación de suelos de madera ensamblados	16.263	17.445	-1.182	-6,78%
1623	Fabricación de otras estructuras de madera y piezas de carpintería y ebanistería para la construcción	18.102	19.066	-964	-5,06%
1624	Fabricación de envases y embalajes de madera	7.809	7.353	456	6,20%
1629	Fabricación de otros productos de madera; artículos de corcho, cestería y espartería	8.107	8.273	-167	-2,01%
3101	Fabricación de muebles de oficina y de establecimientos comerciales	4.827	5.040	-213	-4,23%
3102	Fabricación de muebles de cocina	10.756	11.516	-760	-6,60%
3109	Fabricación de otros muebles	30.053	31.738	-1.685	-5,31%
3299	Otras industrias manufactureras n.c.o.p.	1.864	1.896	-32	-1,71%
3319	Reparación de otros equipos	767	755	12	1,52%
4332	Instalación de carpintería	19.628	20.213	-585	-2,89%
4333	Revestimiento de suelos y paredes	10.021	11.492	-1.471	-12,80%
9524	Reparación de muebles y artículos de menaje	1.061	1.058	3	0,25%

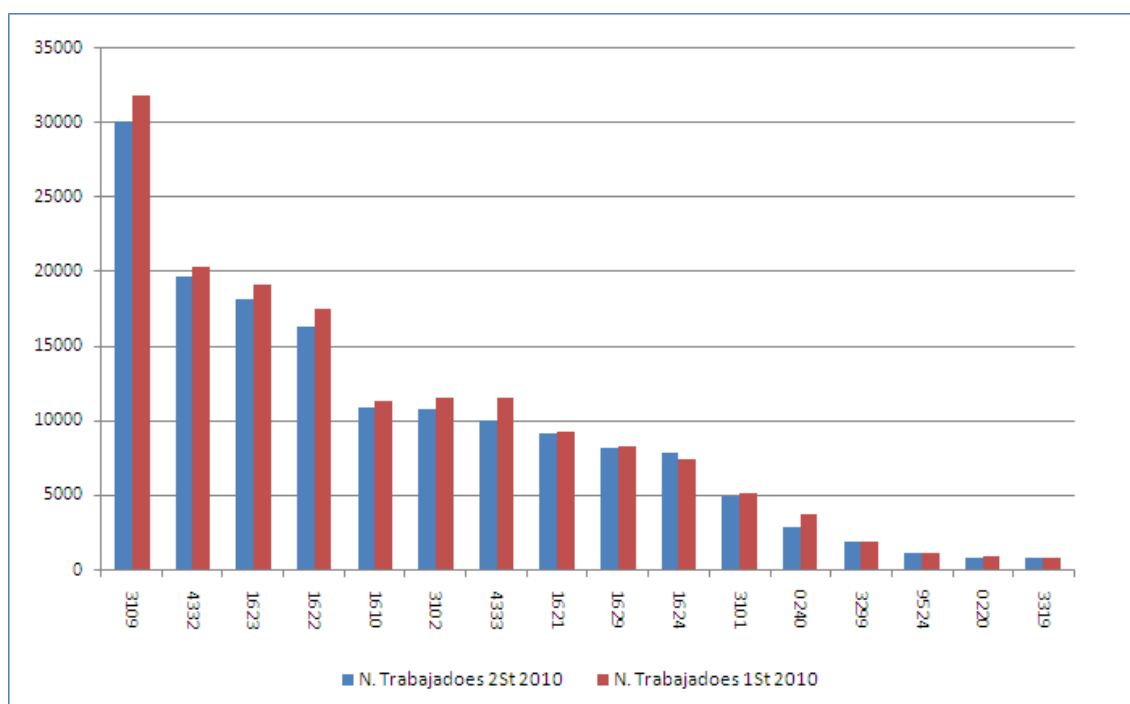
Marítimo Pesquera (MAP)

La variación del número de trabajadores por cuenta ajena de las actividades económicas en la familia profesional ha sido negativa, con una bajada del 8,93%, lo que significa un descenso de 5.897 puestos de trabajo durante los últimos seis meses de 2010.

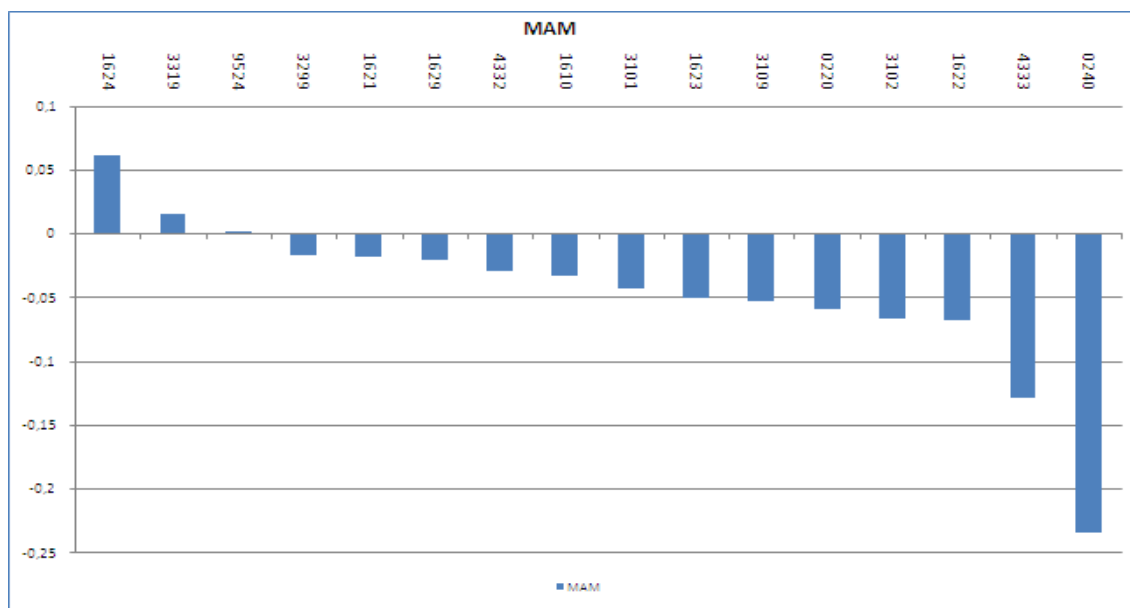
A diferencia de lo que ocurría en el semestre anterior, en el que un gran número de las actividades crecía en número de trabajadores, en el segundo semestre de 2010, 9 de las 11 actividades han experimentado descensos. *Pesca marina (0311)* con un descenso del 10,93%, lo que equivale a 3.795 puestos de trabajo menos, es la pérdida más importante del sector ya que supone más del 50% del total de la familia.

Otra caída importante es la que registra *Otras actividades de construcción especializada n.c.o.p. (4399)* (esta clase comprende obras con necesidades de acceso especializadas como los trabajos subacuáticos realizados por buzos y otros medios) con 996 empleos menos.

Gráfico 37. Representación gráfica del peso de trabajadores por cuenta ajena de cada actividad económica dentro de la familia profesional.



Gráfico 38. Variación del número de trabajadores por cuenta ajena en el primer semestre de 2010 expresadas en tanto por uno.



Tabla 19. Variación Intersemestral del número de trabajadores por cuenta ajena.

Actividades Económicas de MAP		Segundo Semestre 2010	Primer Semestre 2010	Variación Intersemestral	
				Nominal	%
0311	Pesca marina	30.912	34.707	-3.795	-10,93%
0312	Pesca en agua dulce	24	21	3	14,29%
0321	Acuicultura marina	6.279	6.308	-29	-0,46%
0322	Acuicultura en agua dulce	2.705	2.914	-209	-7,17%
1021	Procesado de pescados, crustáceos y moluscos	1.404	1.469	-65	-4,45%
4399	Otras actividades de construcción especializada n.c.o.p.	10.580	11.576	-996	-8,60%
5010	Transporte marítimo de pasajeros	3.567	4.105	-538	-13,10%
5020	Transporte marítimo de mercancías	2.318	2.332	-14	-0,60%
5030	Transporte de pasajeros por vías navegables interiores	258	433	-176	-40,53%
5040	Transporte de mercancías por vías navegables interiores	59	51	8	15,79%
5222	Actividades anexas al transporte marítimo y por vías navegables interiores	2.052	2.138	-86	-4,03%

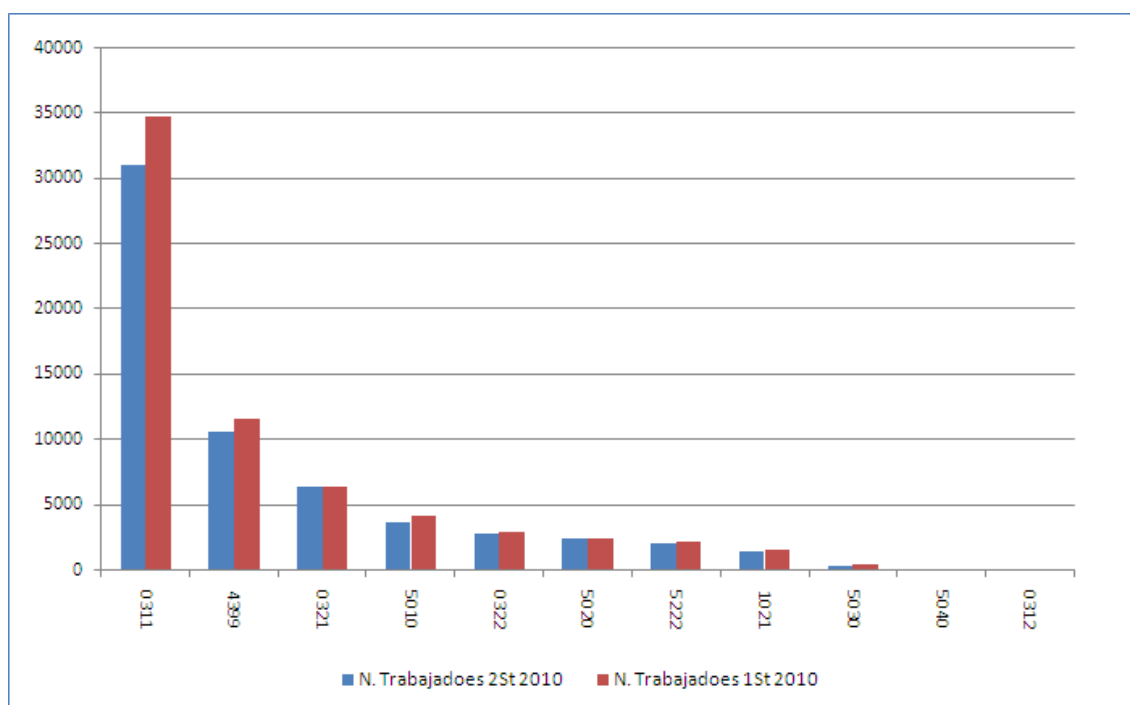
Química (QUI)

La variación del número de trabajadores por cuenta ajena de las actividades económicas en la familia profesional ha sido negativa con una bajada del 0,76%, lo que significa una disminución de 2.657 puestos de trabajo durante los últimos seis meses de 2010.

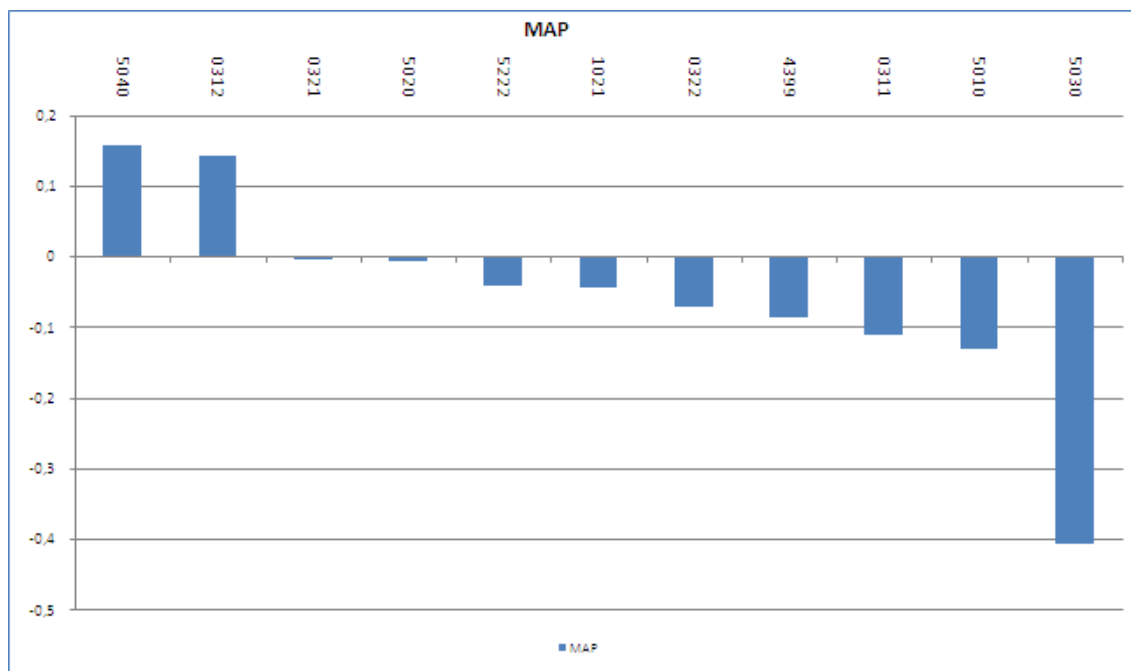
Este sector registra bajadas en 32 de sus 46 actividades profesionales. Entre estas, la pérdida más significativa lo encontramos en *Ensayos y análisis técnicos (7120)* con un descenso del 4,37%, lo que supone 1.334 trabajadores menos. Otra caída importante es la registrada en *Fabricación de otros productos de plástico (2229)* con 927 empleos menos.

Entre las subidas destacadas están *Otra investigación y desarrollo experimental en ciencias naturales y técnicas (7219)* y *Fabricación de especialidades farmacéuticas (2120)* (la fabricación de medicamentos: antisuecos -suecos sanguíneos que contienen anticuerpos- y otras fracciones sanguíneas, vacunas, medicamentos diversos, incluidos los preparados homeopáticos, la fabricación de preparados químicos contraceptivos de uso externo y medicamentos contraceptivos a base de hormonas, la fabricación de preparados para el diagnóstico médico, incluidas las pruebas de embarazo, la fabricación de sustancias radioactivas para el diagnóstico en vivo y la fabricación de productos farmacéuticos biotecnológicos) con una subida de 857 y 587 trabajadores respectivamente.

Gráfico 39. Representación gráfica del peso de trabajadores por cuenta ajena de cada actividad económica dentro de la familia profesional.



Gráfico 40. Variación del número de trabajadores por cuenta ajena en el primer semestre de 2010 expresadas en tanto por uno.



Tabla 20. Variación Intersemestral del número de trabajadores por cuenta ajena.

Actividades Económicas de QUI		Segundo Semestre 2010	Primer Semestre 2010	Variación Intersemestral	
				Nominal	%
1200	Industria del tabaco	2.878	2.636	242	9,18%
1711	Fabricación de pasta papelera	2.840	2.886	-46	-1,59%
1712	Fabricación de papel y cartón	10.267	10.167	100	0,98%
1721	Fabricación de papel y cartón ondulados; fabricación de envases y embalajes de papel y cartón	6.304	6.365	-61	-0,95%
1722	Fabricación de artículos de papel y cartón para uso doméstico, sanitario e higiénico	4.400	4.529	-129	-2,85%
1723	Fabricación de artículos de papelería	906	963	-56	-5,85%
1724	Fabricación de papeles pintados	77	74	3	4,05%
1729	Fabricación de otros artículos de papel y cartón	1.661	1.745	-84	-4,80%
1910	Coquerías	292	298	-6	-2,01%
1920	Refino de petróleo	8.966	8.906	60	0,67%
2011	Fabricación de gases industriales	3.064	3.041	23	0,76%
2012	Fabricación de colorantes y pigmentos	1.526	1.500	26	1,73%
2013	Fabricación de otros productos básicos de química inorgánica	7.441	7.510	-69	-0,92%

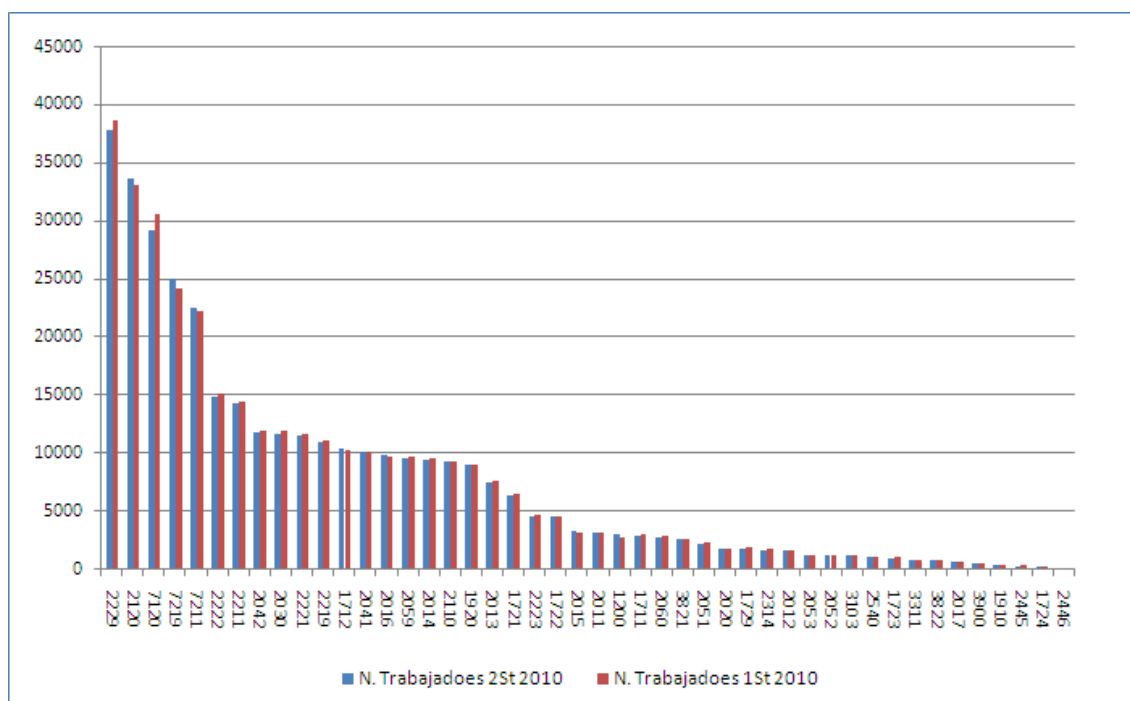
Actividades Económicas de QUI		Segundo Semestre 2010	Primer Semestre 2010	Variación Intersemestral	
				Nominal	%
2014	Fabricación de otros productos básicos de química orgánica	9.388	9.479	-91	-0,96%
2015	Fabricación de fertilizantes y compuestos nitrogenados	3.144	3.128	16	0,51%
2016	Fabricación de plásticos en formas primarias	9.710	9.674	36	0,37%
2017	Fabricación de caucho sintético en formas primarias	607	619	-12	-1,94%
2020	Fabricación de pesticidas y otros productos agroquímicos	1.671	1.732	-61	-3,52%
2030	Fabricación de pinturas, barnices y revestimientos similares; tintas de imprenta y masillas	11.542	11.776	-234	-1,99%
2041	Fabricación de jabones, detergentes y otros artículos de limpieza y abrillantamiento	9.981	10.027	-46	-0,46%
2042	Fabricación de perfumes y cosméticos	11.700	11.776	-76	-0,65%
2051	Fabricación de explosivos	2.114	2.235	-121	-5,41%
2052	Fabricación de colas	1.088	1.102	-14	-1,27%
2053	Fabricación de aceites esenciales	1.104	1.064	40	3,76%
2059	Fabricación de otros productos químicos n.c.o.p.	9.500	9.654	-154	-1,60%
2060	Fabricación de fibras artificiales y sintéticas	2.610	2.757	-147	-5,33%
2110	Fabricación de productos farmacéuticos de base	9.145	9.251	-106	-1,15%
2120	Fabricación de especialidades farmacéuticas	33.573	32.986	587	1,78%
2211	Fabricación de neumáticos y cámaras de caucho; reconstrucción y recauchutado de neumáticos	14.151	14.356	-205	-1,43%
2219	Fabricación de otros productos de caucho	10.916	11.051	-135	-1,22%
2221	Fabricación de placas, hojas, tubos y perfiles de plástico	11.463	11.613	-150	-1,29%
2222	Fabricación de envases y embalajes de plástico	14.779	15.058	-279	-1,85%
2223	Fabricación de productos de plástico para la construcción	4.404	4.569	-165	-3,61%
2229	Fabricación de otros productos de plástico	37.731	38.658	-927	-2,40%
2314	Fabricación de fibra de vidrio	1.550	1.667	-117	-7,04%
2445	Producción de otros metales no féreos	210	236	-26	-10,89%
2446	Procesamiento de combustibles nucleares	#	#	0	0,00%
2540	Fabricación de armas y municiones	931	912	19	2,08%
3103	Fabricación de colchones	1.084	1.154	-70	-6,09%
3311	Reparación de productos metálicos	712	721	-10	-1,32%

Actividades Económicas de QUI		Segundo Semestre 2010	Primer Semestre 2010	Variación Intersemestral	
				Nominal	%
3821	Tratamiento y eliminación de residuos no peligrosos	2.451	2.482	-31	-1,24%
3822	Tratamiento y eliminación de residuos peligrosos	630	651	-21	-3,18%
3900	Actividades de descontaminación y otros servicios de gestión de residuos	412	423	-11	-2,60%
7120	Ensayos y análisis técnicos	29.164	30.498	-1.334	-4,37%
7211	Investigación y desarrollo experimental en biotecnología	22.463	22.135	327	1,48%
7219	Otra investigación y desarrollo experimental en ciencias naturales y técnicas	24.935	24.078	857	3,56%

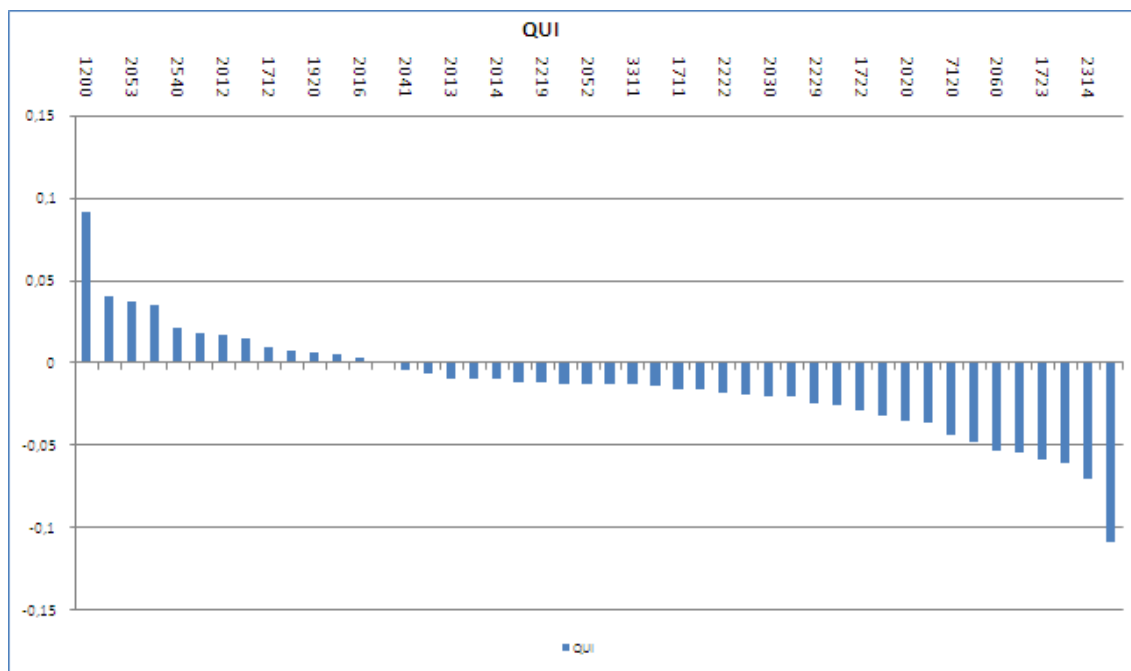
Sanidad (SAN)

La variación del número de trabajadores por cuenta ajena de las actividades económicas en la familia profesional ha sido positiva con una subida del 2,08%, lo que significa un aumento de 21.901 puestos de trabajo durante los últimos seis meses de 2010.

El mayor crecimiento lo experimenta *Actividades hospitalarias (8610)* que aumentó 16.348 trabajadores durante el segundo semestre de 2010. Hay que tener en cuenta que dicha actividad soporta más del 60% del total de trabajadores de la familia.

Otra de las actividades que presenta un aumento considerable es *Otras actividades sanitarias (8690)* (las actividades relacionadas con la salud humana no realizadas en hospitales o por doctores en medicina u odontólogos, las actividades realizadas por personal paramédico de odontología como los higienistas dentales, las actividades de los laboratorios médicos, las actividades de bancos de sangre, y el transporte en ambulancia) con 1.838 nuevos trabajadores.

Gráfico 41. Representación gráfica del peso de trabajadores por cuenta ajena de cada actividad económica dentro de la familia profesional.



Gráfico 42. Variación del número de trabajadores por cuenta ajena en el primer semestre de 2010 expresadas en tanto por uno.



Tabla 21. Variación Intersemestral del número de trabajadores por cuenta ajena.

Actividades Económicas de SAN		Segundo Semestre 2010	Primer Semestre 2010	Variación Intersemestral	
				Nominal	%
4773	Comercio al por menor de productos farmacéuticos en establecimientos especializados	30.336	30.297	39	0,13%
4774	Comercio al por menor de artículos médicos y ortopédicos en establecimientos especializados	5.009	5.055	-46	-0,91%
7211	Investigación y desarrollo experimental en biotecnología	11.231	11.068	164	1,48%
7500	Actividades veterinarias	18.330	18.196	134	0,74%
8610	Actividades hospitalarias	666.883	650.535	16.348	2,51%
8621	Actividades de medicina general	95.412	94.550	862	0,91%
8622	Actividades de medicina especializada	21.932	21.642	290	1,34%
8623	Actividades odontológicas	65.428	64.488	940	1,46%
8690	Otras actividades sanitarias	112.086	110.248	1.838	1,67%
8710	Asistencia en establecimientos residenciales con cuidados sanitarios	32.153	31.505	648	2,06%
8720	Asistencia en establecimientos residenciales para personas con discapacidad intelectual, enfermedad mental y drogodependencia	12.165	11.507	658	5,72%
9603	Pompas fúnebres y actividades relacionadas	4.990	4.963	27	0,54%

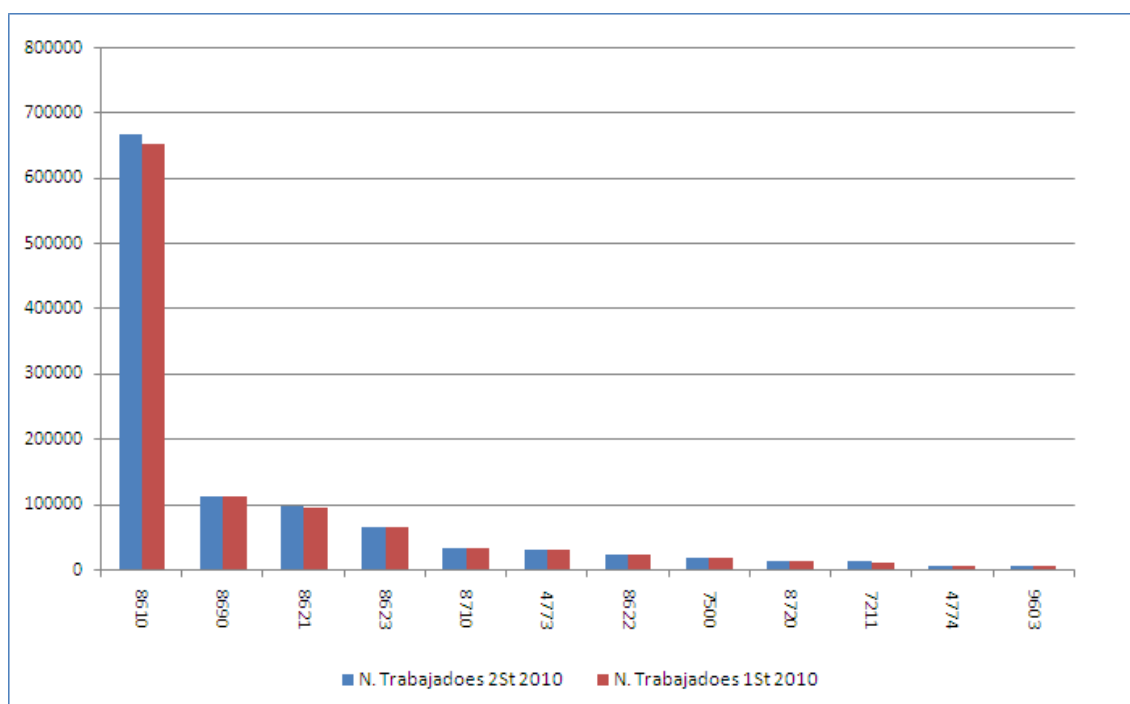
Seguridad y Medio Ambiente (SEA)

La variación del número de trabajadores por cuenta ajena de las actividades económicas en la familia profesional ha sido negativa con una caída del 1,99%, lo que significa un decrecimiento de 8.954 puestos de trabajo durante los últimos seis meses de 2010.

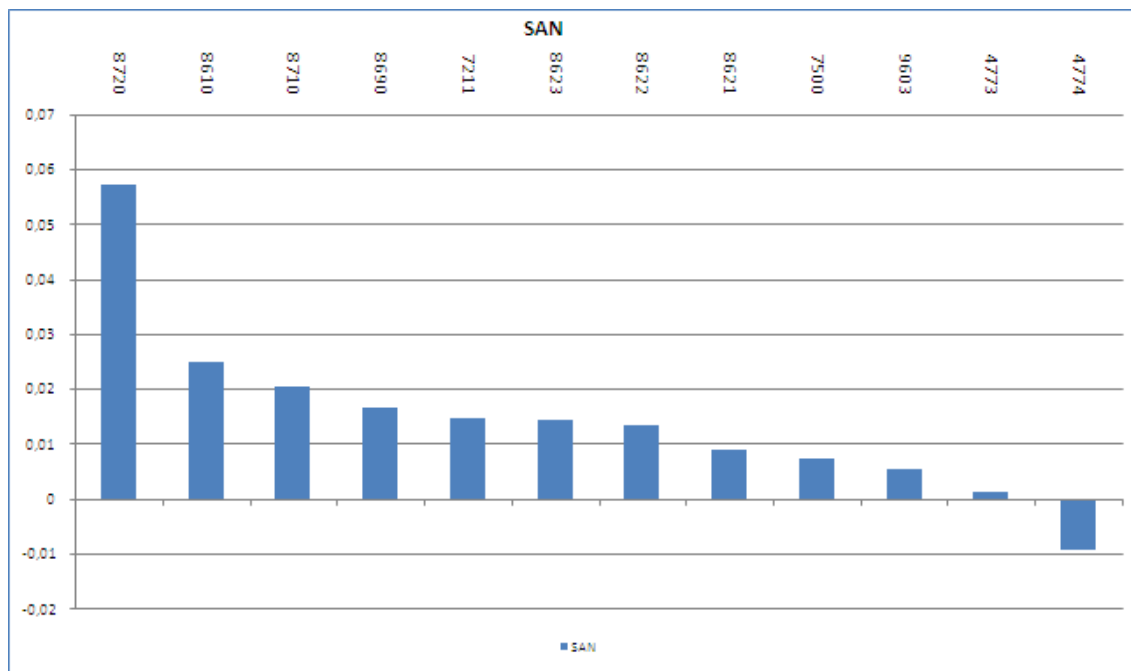
La actividad que experimenta un mayor descenso es *Otro acabado de edificios (4339)* (esta clase comprende la limpieza de nuevos edificios tras su construcción y otras obras de acabado de edificios n.c.o.p.) con una caída del 12,64%, lo que se traduce en 3.836 puestos de trabajo. Otras actividades que presentan cifras negativas considerables son *Captación, depuración y distribución de agua (3600)* y *Servicios de apoyo a la silvicultura (0240)* con el decrecimiento de 1.713 y 1.707 trabajadores respectivamente.

Entre las actividades que presentan cifras positivas, la más destacable es *Actividades de seguridad privada (8010)* con un incremento de 1.514 trabajadores.

Gráfico 43. Representación gráfica del peso de trabajadores por cuenta ajena de cada actividad económica dentro de la familia profesional.



Gráfico 44. Variación del número de trabajadores por cuenta ajena en el primer semestre de 2010 expresadas en tanto por uno.



Tabla 22. Variación Intersemestral del número de trabajadores por cuenta ajena.

Actividades Económicas de SEA		Segundo Semestre 2010	Primer Semestre 2010	Variación Intersemestral	
				Nominal	%
0240	Servicios de apoyo a la silvicultura	5.601	7.308	-1.707	-23,36%
0910	Actividades de apoyo a la extracción de petróleo y gas natural	238	226	12	5,24%
3600	Captación, depuración y distribución de agua	40.405	42.118	-1.713	-4,07%
3700	Recogida y tratamiento de aguas residuales	4.947	4.699	248	5,28%
3811	Recogida de residuos no peligrosos	75.149	75.459	-310	-0,41%
3812	Recogida de residuos peligrosos	156	135	21	15,56%
3821	Tratamiento y eliminación de residuos no peligrosos	4.902	4.963	-61	-1,24%
3822	Tratamiento y eliminación de residuos peligrosos	315	325	-10	-3,18%
3831	Separación y clasificación de materiales	1.807	1.782	25	1,38%
3832	Valorización de materiales ya clasificados	3.603	3.594	9	0,26%
3900	Actividades de descontaminación y otros servicios de gestión de residuos	825	847	-22	-2,60%
4312	Preparación de terrenos	9.303	10.687	-1.384	-12,95%
4339	Otro acabado de edificios	26.522	30.358	-3.836	-12,64%
4399	Otras actividades de construcción especializada n.c.o.p.	5.290	5.788	-498	-8,60%

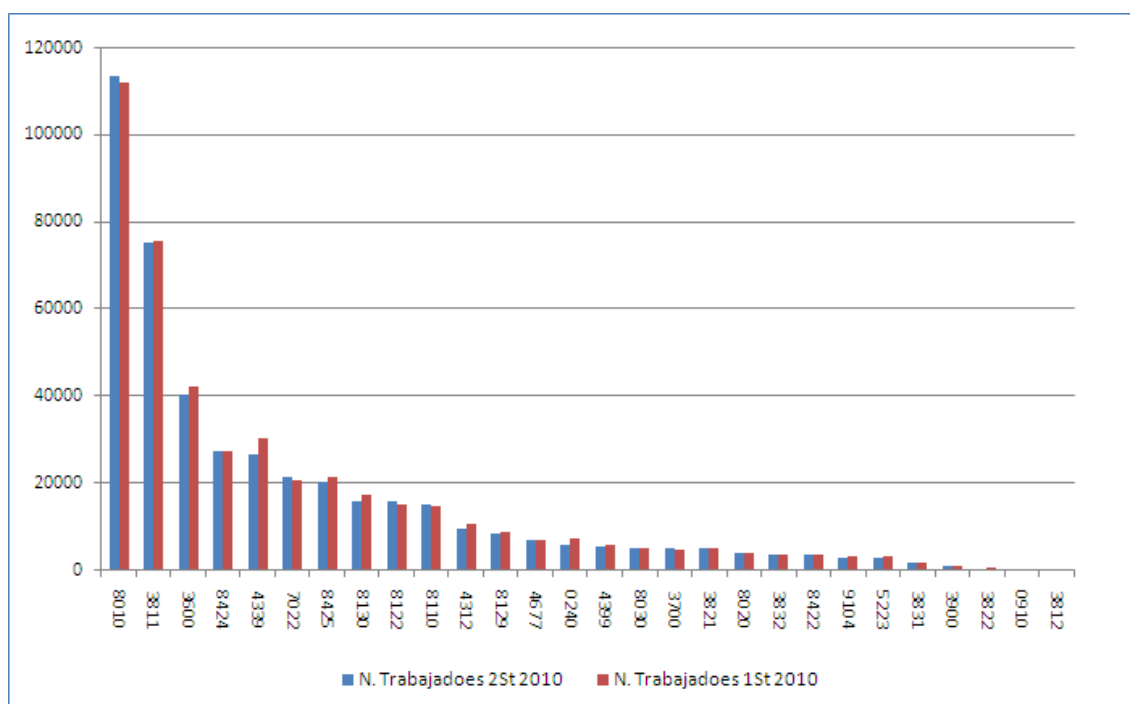
Actividades Económicas de SEA		Segundo Semestre 2010	Primer Semestre 2010	Variación Intersemestral	
				Nominal	%
4677	Comercio al por mayor de chatarra y productos de desecho	6.902	6.770	131	1,94%
5223	Actividades anexas al transporte aéreo	2.790	2.923	-133	-4,55%
7022	Otras actividades de consultoría de gestión empresarial	21.123	20.621	502	2,43%
8010	Actividades de seguridad privada	113.404	111.890	1.514	1,35%
8020	Servicios de sistemas de seguridad	3.707	3.813	-107	-2,79%
8030	Actividades de investigación	4.955	5.128	-173	-3,37%
8110	Servicios integrales a edificios e instalaciones	15.044	14.620	424	2,90%
8122	Otras actividades de limpieza industrial y de edificios	15.731	15.008	722	4,81%
8129	Otras actividades de limpieza	8.494	8.542	-48	-0,56%
8130	Actividades de jardinería	15.769	17.118	-1.350	-7,88%
8422	Defensa	3.414	3.507	-93	-2,66%
8424	Orden público y seguridad	27.299	27.197	102	0,38%
8425	Protección civil	20.305	21.260	-955	-4,49%
9104	Actividades de los jardines botánicos, parques zoológicos y reservas naturales	2.820	3.084	-264	-8,56%

Servicios Socioculturales y a la Comunidad (SSC)

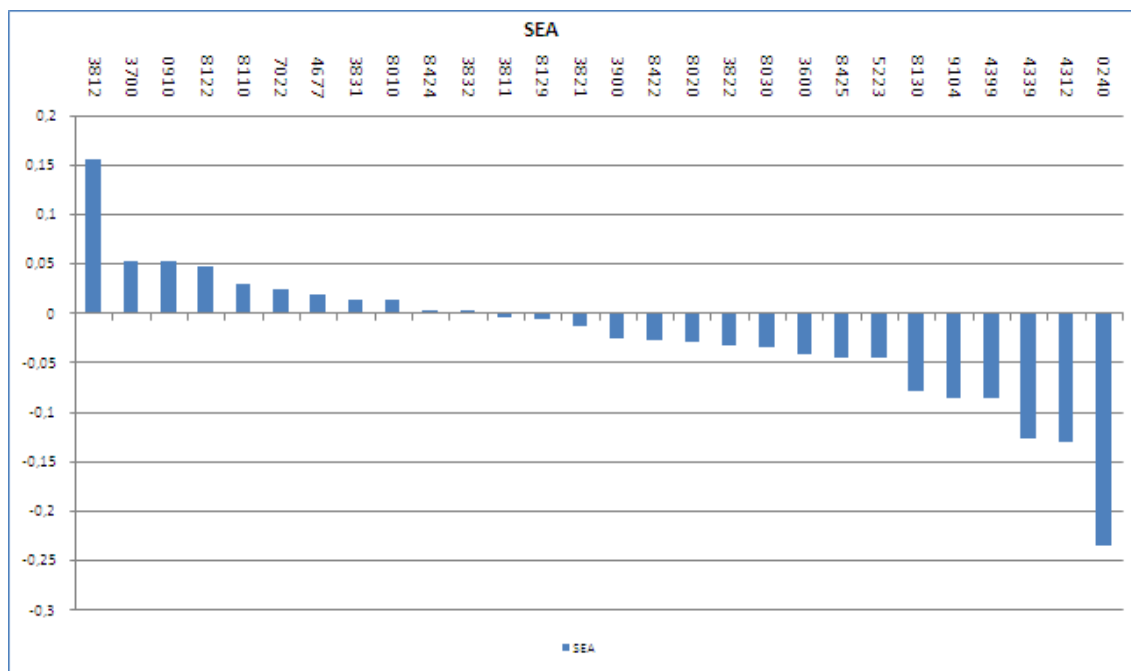
La variación del número de trabajadores por cuenta ajena de las actividades económicas en la familia profesional ha sido positiva con una subida del 4,84%, lo que significa un aumento de 81.857 puestos de trabajo durante los últimos seis meses de 2010.

Tras sufrir en el primer semestre de 2010 la mayor pérdida de efectivos del grupo, para este periodo se registra la mayor subida del conjunto de familias. De las 43 actividades económicas que forman parte de SSC, 31 han crecido en el segundo semestre de 2010.

Este fuerte crecimiento se debe al aumento del 27,92% en *Otra educación n.c.o.p. (8559)* (esta clase comprende la educación a la que no puede asignarse un nivel determinado; los servicios de tutoría académica; los centros de enseñanza que imparten clases de recuperación; los cursos de repaso para exámenes profesionales; la enseñanza de la lengua y de las técnicas de expresión oral; las clases de informática) lo que equivale a 21.372 puestos de trabajo.

Otras de las actividades que aumentaron en gran medida el número de trabajadores fueron *Educación secundaria general (8531)*, *Educación primaria (8520)* y *Limpieza general de edificios (8121)* con un crecimiento de 8.940, 8.598 y 7.861 empleos respectivamente.

En el plano negativo, encontramos *Actividades de los parques de atracciones y los parques temáticos (9321)* que presenta una caída del 42,90% que equivale a 4.478 trabajadores menos.

Gráfico 45. Representación gráfica del peso de trabajadores por cuenta ajena de cada actividad económica dentro de la familia profesional.



Gráfico 46. Variación del número de trabajadores por cuenta ajena en el primer semestre de 2010 expresadas en tanto por uno.



Tabla 23. Variación Intersemestral del número de trabajadores por cuenta ajena.

Actividades Económicas de SSC		Segundo Semestre 2010	Primer Semestre 2010	Variación Intersemestral	
				Nominal	%
7021	Relaciones públicas y comunicación	402	360	42	11,72%
7220	Investigación y desarrollo experimental en ciencias sociales y humanidades	10.817	10.529	288	2,74%
8110	Servicios integrales a edificios e instalaciones	7.522	7.310	212	2,90%
8121	Limpieza general de edificios	396.386	388.525	7.861	2,02%
8122	Otras actividades de limpieza industrial y de edificios	31.461	30.017	1.445	4,81%
8129	Otras actividades de limpieza	16.989	17.085	-96	-0,56%
8220	Actividades de los centros de llamadas	15.590	15.191	399	2,62%
8292	Actividades de envasado y empaquetado	2.924	2.587	337	13,03%
8422	Defensa	6.828	7.014	-186	-2,66%
8423	Justicia	8.415	8.478	-63	-0,74%
8510	Educación preprimaria	80.522	75.288	5.234	6,95%
8520	Educación primaria	103.743	95.145	8.598	9,04%
8531	Educación secundaria general	138.137	129.197	8.940	6,92%
8532	Educación secundaria técnica y profesional	73.169	67.816	5.353	7,89%
8541	Educación postsecundaria no terciaria	6.615	6.154	461	7,49%
8543	Educación universitaria	142.638	139.448	3.190	2,29%
8544	Educación terciaria no universitaria	2.443	2.438	5	0,21%
8552	Educación cultural	16.816	14.625	2.191	14,98%
8553	Actividades de las escuelas de conducción y pilotaje	20.576	21.454	-878	-4,09%
8559	Otra educación n.c.o.p.	97.906	76.534	21.372	27,92%
8560	Actividades auxiliares a la educación	748	512	236	46,09%
8710	Asistencia en establecimientos residenciales con cuidados sanitarios	64.307	63.010	1.297	2,06%
8720	Asistencia en establecimientos residenciales para personas con discapacidad intelectual, enfermedad mental y drogodependencia	24.329	23.014	1.315	5,72%
8731	Asistencia en establecimientos residenciales para personas mayores	61.372	55.406	5.966	10,77%
8732	Asistencia en establecimientos residenciales para personas con discapacidad física	4.245	3.992	253	6,34%
8790	Otras actividades de asistencia en establecimientos residenciales	15.695	15.338	357	2,33%
8811	Actividades de servicios sociales sin alojamiento para personas mayores	35.599	33.028	2.571	7,78%

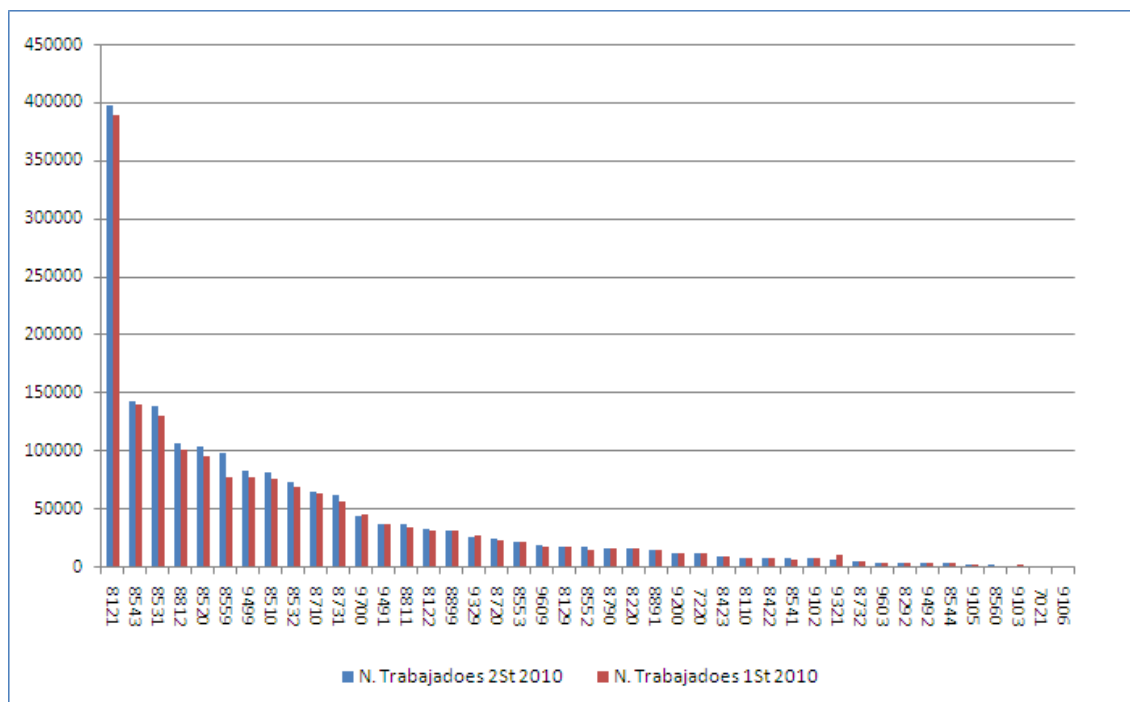
Actividades Económicas de SSC		Segundo Semestre 2010	Primer Semestre 2010	Variación Intersemestral	
				Nominal	%
8812	Actividades de servicios sociales sin alojamiento para personas con discapacidad	105.725	99.958	5.767	5,77%
8891	Actividades de cuidado diurno de niños	14.176	13.430	746	5,55%
8899	Otros actividades de servicios sociales sin alojamiento n.c.o.p.	31.013	30.067	946	3,15%
9102	Actividades de museos	6.535	6.351	184	2,90%
9103	Gestión de lugares y edificios históricos	739	756	-17	-2,29%
9105	Actividades de bibliotecas	1.597	1.512	85	5,64%
9106	Actividades de archivos	49	52	-4	-6,69%
9200	Actividades de juegos de azar y apuestas	11.431	11.635	-204	-1,76%
9321	Actividades de los parques de atracciones y los parques temáticos	5.960	10.438	-4.478	-42,90%
9329	Otras actividades recreativas y de entretenimiento	24.843	26.573	-1.731	-6,51%
9491	Actividades de organizaciones religiosas	36.050	36.612	-562	-1,54%
9492	Actividades de organizaciones políticas	2.686	2.728	-42	-1,54%
9499	Otras actividades asociativas n.c.o.p.	82.299	77.290	5.009	6,48%
9603	Pompas fúnebres y actividades relacionadas	3.326	3.308	18	0,54%
9609	Otros servicios personales n.c.o.p.	17.766	17.422	345	1,98%
9700	Actividades de los hogares como empleadores de personal doméstico	43.530	44.435	-905	-2,04%

Textil, Confección y Piel (TCP)

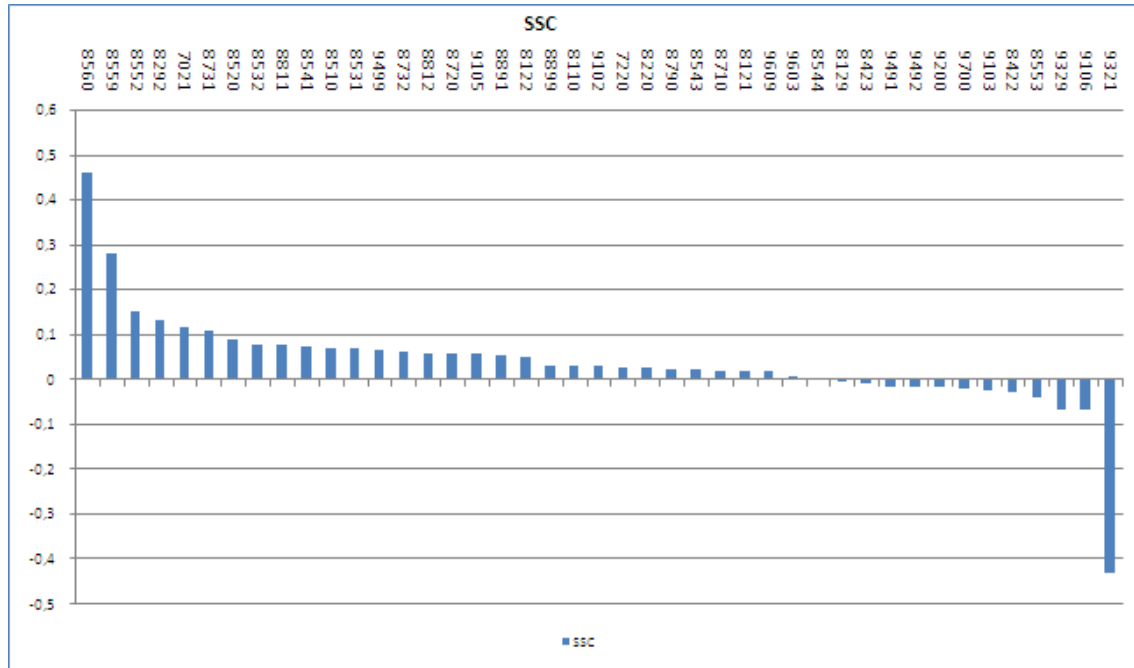
La variación del número de trabajadores por cuenta ajena de las actividades económicas en la familia profesional ha sido negativa con una bajada del 4,86%, lo que significa un decrecimiento de 10.899 puestos de trabajo durante los últimos seis meses de 2010.

Este decrecimiento se debe a la pérdida de empleos en 29 de las 36 actividades, de los cuales los que presentan mayor caída han sido: *Fabricación de calzado (1520)* (la fabricación de calzado de cualquier tipo y de cualquier material, producido mediante cualquier proceso, incluso el vaciado, la fabricación de componentes de cuero del calzado: palas y sus componentes, suelas y plantillas, tacones, etc. y la fabricación de polainas, botines y artículos similares) con una caída del 7,58%, o lo que es lo mismo, más de 2.000 trabajadores, y *Lavado y limpieza de prendas textiles y de piel (9601)* y *Confección de otras prendas de vestir y accesorios (1419)* con 1.814 y 1.406 trabajadores respectivamente.

Las variaciones positivas son poco significativas, registrando la más alta la actividad de *Fabricación de artículos de marroquinería, viaje y de guarnicionería y talabartería (1512)* con un aumento de 255 trabajadores.

Gráfico 47. Representación gráfica del peso de trabajadores por cuenta ajena de cada actividad económica dentro de la familia profesional.



Gráfico 48. Variación del número de trabajadores por cuenta ajena en el primer semestre de 2010 expresadas en tanto por uno.



Tabla 24. Variación Intersemestral del número de trabajadores por cuenta ajena.

Actividades Económicas de TCP		Segundo Semestre 2010	Primer Semestre 2010	Variación Intersemestral	
				Nominal	%
1310	Preparación e hilado de fibras textiles	6.528	6.612	-84	-1,27%
1320	Fabricación de tejidos textiles	8.774	8.964	-190	-2,12%
1330	Acabado de textiles	6.374	6.700	-326	-4,87%
1391	Fabricación de tejidos de punto	3.637	3.790	-153	-4,04%
1392	Fabricación de artículos confeccionados con textiles, excepto prendas de vestir	9.965	10.509	-544	-5,18%
1393	Fabricación de alfombras y moquetas	1.069	1.099	-30	-2,73%
1394	Fabricación de cuerdas, cordeles, bramantes y redes	1.038	1.044	-6	-0,57%
1395	Fabricación de telas no tejidas y artículos confeccionados con ellas, excepto prendas de vestir	557	554	3	0,54%
1396	Fabricación de otros productos textiles de uso técnico e industrial	5.789	5.945	-156	-2,62%
1399	Fabricación de otros productos textiles n.c.o.p.	1.741	1.742	-1	-0,06%
1411	Confección de prendas de vestir de cuero	345	352	-7	-1,99%
1412	Confección de ropa de trabajo	2.250	2.383	-133	-5,58%
1413	Confección de otras prendas de vestir exteriores	26.326	27.427	-1.101	-4,01%

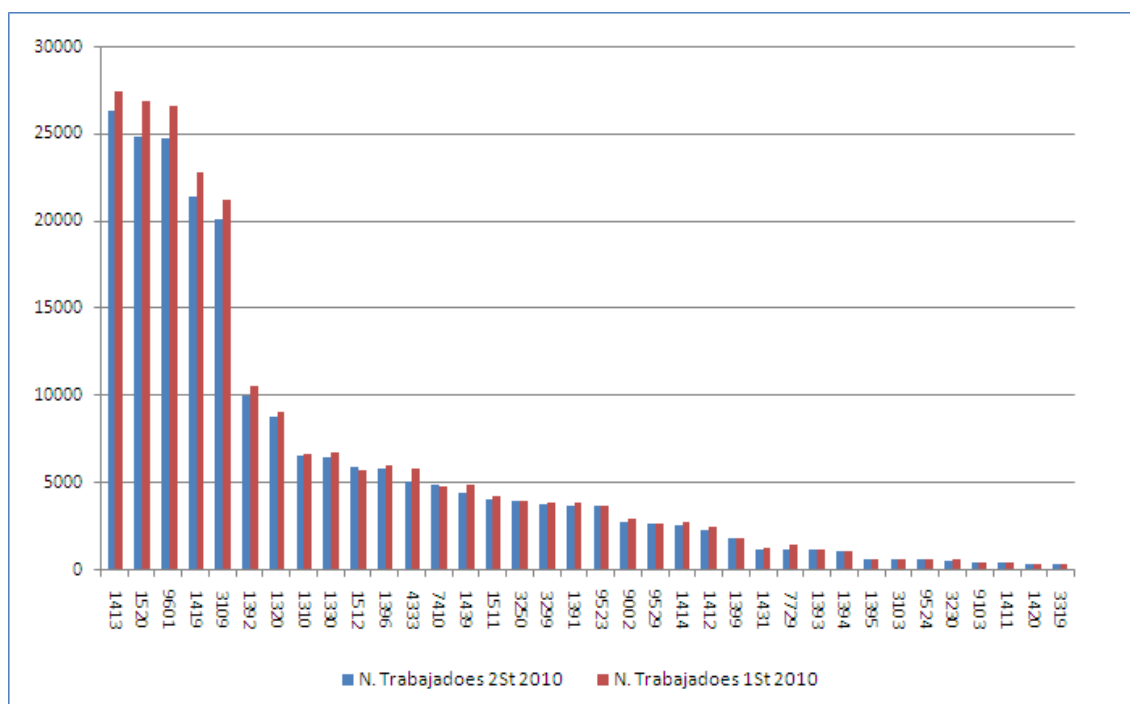
Actividades Económicas de TCP		Segundo Semestre 2010	Primer Semestre 2010	Variación Intersemestral	
				Nominal	%
1414	Confección de ropa interior	2.510	2.672	-162	-6,06%
1419	Confección de otras prendas de vestir y accesorios	21.379	22.785	-1.406	-6,17%
1420	Fabricación de artículos de peletería	306	324	-18	-5,56%
1431	Confección de calcetería	1.120	1.162	-42	-3,61%
1439	Confección de otras prendas de vestir de punto	4.319	4.815	-496	-10,30%
1511	Preparación, curtido y acabado del cuero; preparación y teñido de pieles	4.025	4.202	-177	-4,21%
1512	Fabricación de artículos de marroquinería, viaje y de guarnicionería y talabartería	5.885	5.630	255	4,53%
1520	Fabricación de calzado	24.784	26.817	-2.033	-7,58%
3103	Fabricación de colchones	542	577	-35	-6,09%
3109	Fabricación de otros muebles	20.035	21.158	-1.123	-5,31%
3230	Fabricación de artículos de deporte	498	545	-47	-8,69%
3250	Fabricación de instrumentos y suministros médicos y odontológicos	3.909	3.889	20	0,52%
3299	Otras industrias manufactureras n.c.o.p.	3.727	3.792	-65	-1,71%
3319	Reparación de otros equipos	256	252	4	1,52%
4333	Revestimiento de suelos y paredes	5.010	5.746	-736	-12,80%
7410	Actividades de diseño especializado	4.856	4.698	158	3,36%
7729	Alquiler de otros efectos personales y artículos de uso doméstico	1.096	1.368	-272	-19,91%
9002	Actividades auxiliares a las artes escénicas	2.725	2.874	-149	-5,19%
9103	Gestión de lugares y edificios históricos	370	378	-9	-2,29%
9523	Reparación de calzado y artículos de cuero	3.589	3.577	12	0,34%
9524	Reparación de muebles y artículos de menaje	530	529	1	0,25%
9529	Reparación de otros efectos personales y artículos de uso doméstico	2.587	2.625	-38	-1,46%
9601	Lavado y limpieza de prendas textiles y de piel	24.748	26.562	-1.814	-6,83%

Transporte y Mantenimiento de Vehículos (TMV)

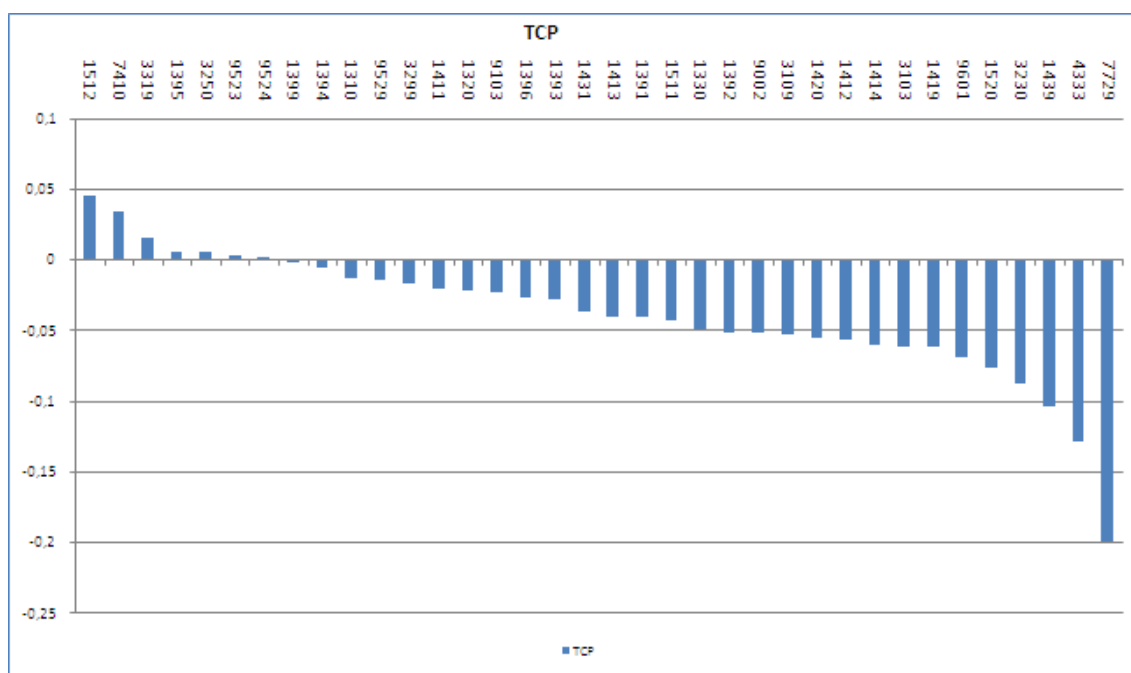
La variación del número de trabajadores por cuenta ajena de las actividades económicas en la familia profesional ha sido negativa con una caída del 1,41%, lo que significa un descenso de 11.976 puestos de trabajo durante los últimos seis meses de 2010.

De las 29 actividades económicas que conforman la familia, 13 de ellas han registrado pérdidas en el segundo semestre de 2010 siendo las más importantes las que se producen en *Transporte de mercancías por carretera (4941)* con un descenso de 8.074 puestos de trabajo, seguida de *Mantenimiento y reparación de vehículos de motor (4520)* que sufre una fuerte caída también con 3.266 empleos menos.

El único aumento considerable es el que se produce en la actividad *Otros tipos de transporte terrestre de pasajeros n.c.o.p. (4939)* (esta clase comprende otro transporte de pasajeros por carretera: los servicios regulares de autobuses de largo recorrido, los servicios discrecionales de autocares, para excursiones, etc., los servicios de los autobuses dentro de los aeropuertos; la explotación de funiculares, teleféricos, etc. si no forman parte de los sistemas de tránsito urbanos o suburbanos; la explotación de autobuses escolares y autobuses para el transporte de empleados, el transporte de pasajeros en vehículos de tracción animal o manual) que aumenta un 5,42% que se traduce en 1.885 trabajadores más.

Gráfico 49. Representación gráfica del peso de trabajadores por cuenta ajena de cada actividad económica dentro de la familia profesional.



Gráfico 50. Variación del número de trabajadores por cuenta ajena en el primer semestre de 2010 expresadas en tanto por uno.



Tabla 25. Variación Intersemestral del número de trabajadores por cuenta ajena.

Actividades Económicas de TMV		Segundo Semestre 2010	Primer Semestre 2010	Variación Intersemestral	
				Nominal	%
2910	Fabricación de vehículos de motor	21.064	21.506	-442	-2,05%
3315	Reparación y mantenimiento naval	5.858	6.152	-294	-4,78%
3316	Reparación y mantenimiento aeronáutico y espacial	2.372	2.299	73	3,18%
3317	Reparación y mantenimiento de otro material de transporte	1.024	1.071	-47	-4,39%
4520	Mantenimiento y reparación de vehículos de motor	206.099	209.365	-3.266	-1,56%
4540	Venta, mantenimiento y reparación de motocicletas y de sus repuestos y accesorios	2.495	2.564	-69	-2,70%
4910	Transporte interurbano de pasajeros por ferrocarril	14.107	14.181	-73	-0,52%
4920	Transporte de mercancías por ferrocarril	233	205	28	13,68%
4931	Transporte terrestre urbano y suburbano de pasajeros	37.480	37.034	446	1,20%
4932	Transporte por taxi	86.210	87.220	-1.010	-1,16%
4939	Otros tipos de transporte terrestre de pasajeros n.c.o.p.	36.680	34.795	1.885	5,42%
4941	Transporte de mercancías por carretera	356.568	364.642	-8.074	-2,21%
5110	Transporte aéreo de pasajeros	17.802	18.205	-403	-2,21%
5121	Transporte aéreo de mercancías	111	113	-3	-2,35%

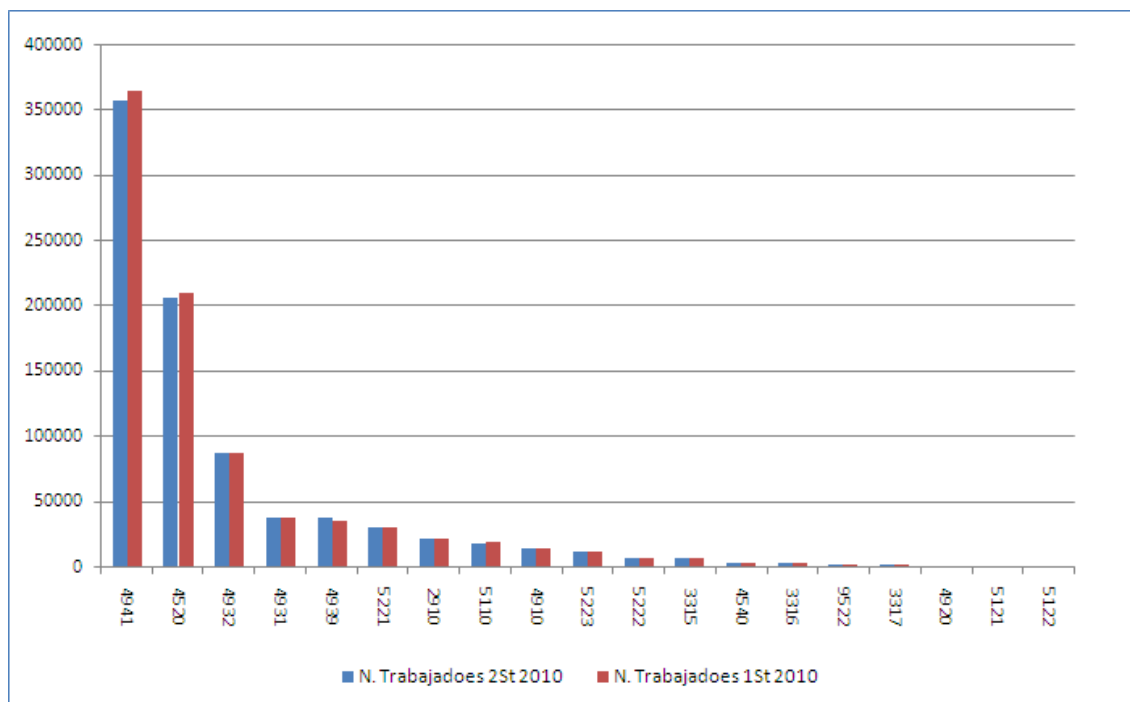
Actividades Económicas de TMV		Segundo Semestre 2010	Primer Semestre 2010	Variación Intersemestral	
				Nominal	%
5122	Transporte espacial	9	12	-3	-25,00%
5221	Actividades anexas al transporte terrestre	29.219	29.203	16	0,05%
5222	Actividades anexas al transporte marítimo y por vías navegables interiores	6.156	6.415	-259	-4,03%
5223	Actividades anexas al transporte aéreo	11.161	11.693	-532	-4,55%
9522	Reparación de aparatos electrodomésticos y de equipos para el hogar y el jardín	1.765	1.715	50	2,93%

Vidrio y Cerámica (VIC)

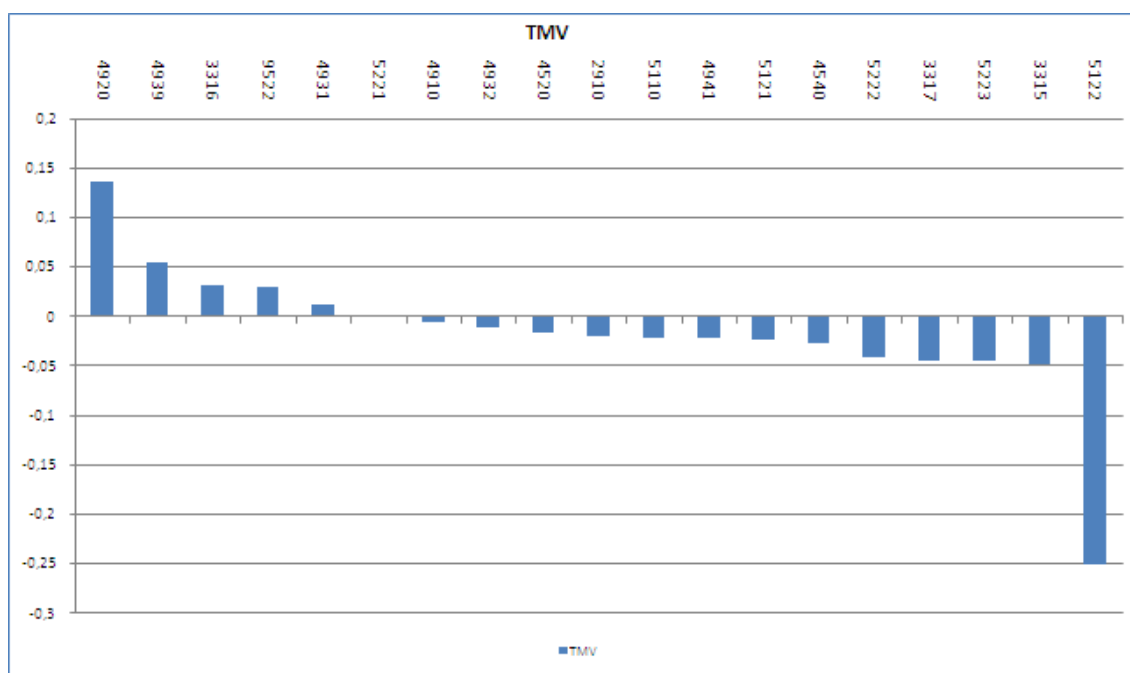
La variación del número de trabajadores por cuenta ajena de las actividades económicas en la familia profesional ha sido negativa con una caída del 7,59%, lo que significa un descenso de 8.878 puestos de trabajo durante los últimos seis meses de 2010.

Siguiendo la tónica de semestres anteriores, para el segundo semestre de 2010 la familia vuelve a decrecer, siendo 21 de sus 23 actividades económicas las que registran pérdidas de puestos de trabajo. La caída más significativa se produce en *Pintura y acristalamiento (4334)* con una caída del 14,41%, o lo que es lo mismo, 2.614 trabajadores menos. Otra de las actividades con una caída significativa es *Fabricación de elementos de hormigón para la construcción (2361)* con un decremento de 1.675 empleos. Es muy significativo el descenso de trabajadores en estas actividades ya que juntas acumulan casi el 30% del total de puestos de trabajo de la familia.

Gráfico 51. Representación gráfica del peso de trabajadores por cuenta ajena de cada actividad económica dentro de la familia profesional.



Gráfico 52. Variación del número de trabajadores por cuenta ajena en el primer semestre de 2010 expresadas en tanto por uno.



Tabla 26. Variación Intersemestral del número de trabajadores por cuenta ajena.

Actividades Económicas de VIC		Segundo Semestre 2010	Primer Semestre 2010	Variación Intersemestral	
				Nominal	%
2311	Fabricación de vidrio plano	4.453	4.605	-152	-3,30%
2312	Manipulado y transformación de vidrio plano	8.167	8.321	-154	-1,85%
2313	Fabricación de vidrio hueco	3.359	3.446	-87	-2,51%
2314	Fabricación de fibra de vidrio	775	834	-59	-7,04%
2319	Fabricación y manipulado de otro vidrio, incluido el vidrio técnico	1.657	1.753	-96	-5,48%
2320	Fabricación de productos cerámicos refractarios	2.284	2.396	-112	-4,67%
2331	Fabricación de azulejos y baldosas de cerámica	15.080	15.609	-529	-3,39%
2332	Fabricación de ladrillos, tejas y productos de tierras cocidas para la construcción	5.396	6.253	-857	-13,71%
2341	Fabricación de artículos cerámicos de uso doméstico y ornamental	3.831	4.613	-782	-16,95%
2342	Fabricación de aparatos sanitarios cerámicos	2.557	2.606	-49	-1,88%
2343	Fabricación de aisladores y piezas aislantes de material cerámico	25	23	2	8,70%
2344	Fabricación de otros productos cerámicos de uso técnico	418	415	3	0,72%
2349	Fabricación de otros productos	1.251	1.261	-10	-0,79%

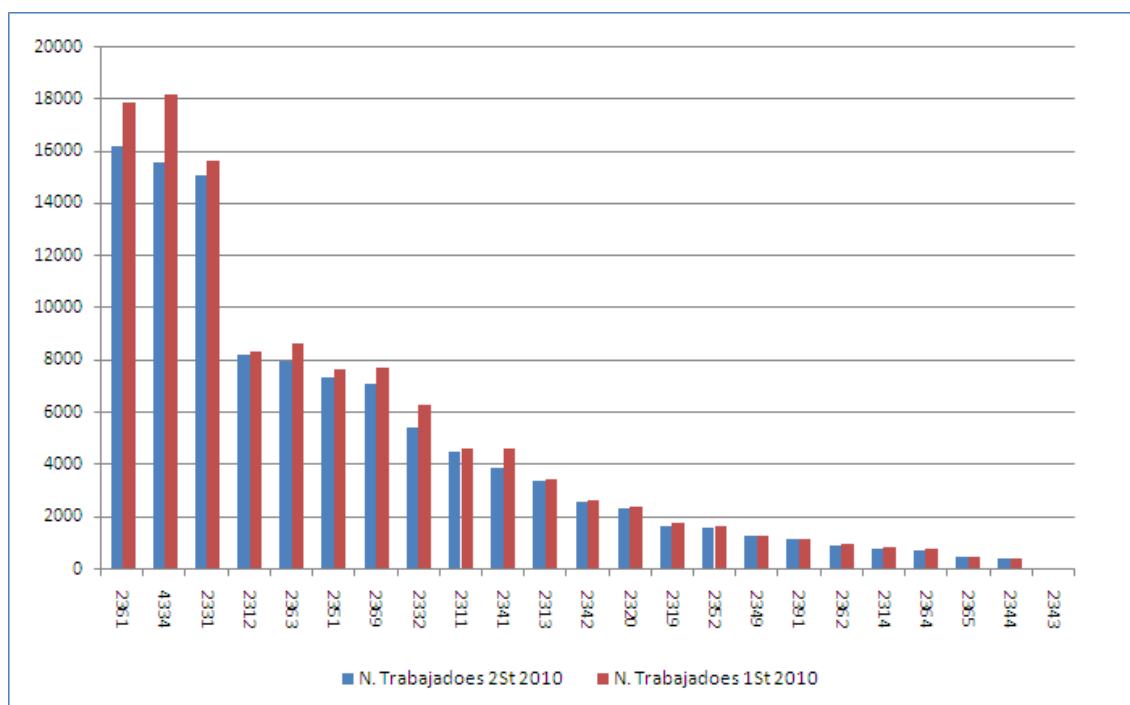
Actividades Económicas de VIC		Segundo Semestre 2010	Primer Semestre 2010	Variación Intersemestral	
				Nominal	%
	cerámicos				
2351	Fabricación de cemento	7.340	7.609	-269	-3,54%
2352	Fabricación de cal y yeso	1.558	1.659	-101	-6,09%
2361	Fabricación de elementos de hormigón para la construcción	16.157	17.832	-1.675	-9,39%
2362	Fabricación de elementos de yeso para la construcción	883	940	-57	-6,06%
2363	Fabricación de hormigón fresco	7.968	8.589	-621	-7,23%
2364	Fabricación de mortero	724	745	-21	-2,82%
2365	Fabricación de fibrocemento	462	485	-23	-4,74%
2369	Fabricación de otros productos de hormigón, yeso y cemento	7.097	7.689	-592	-7,70%
2391	Fabricación de productos abrasivos	1.130	1.154	-24	-2,08%
4334	Pintura y acristalamiento	15.521	18.135	-2.614	-14,41%

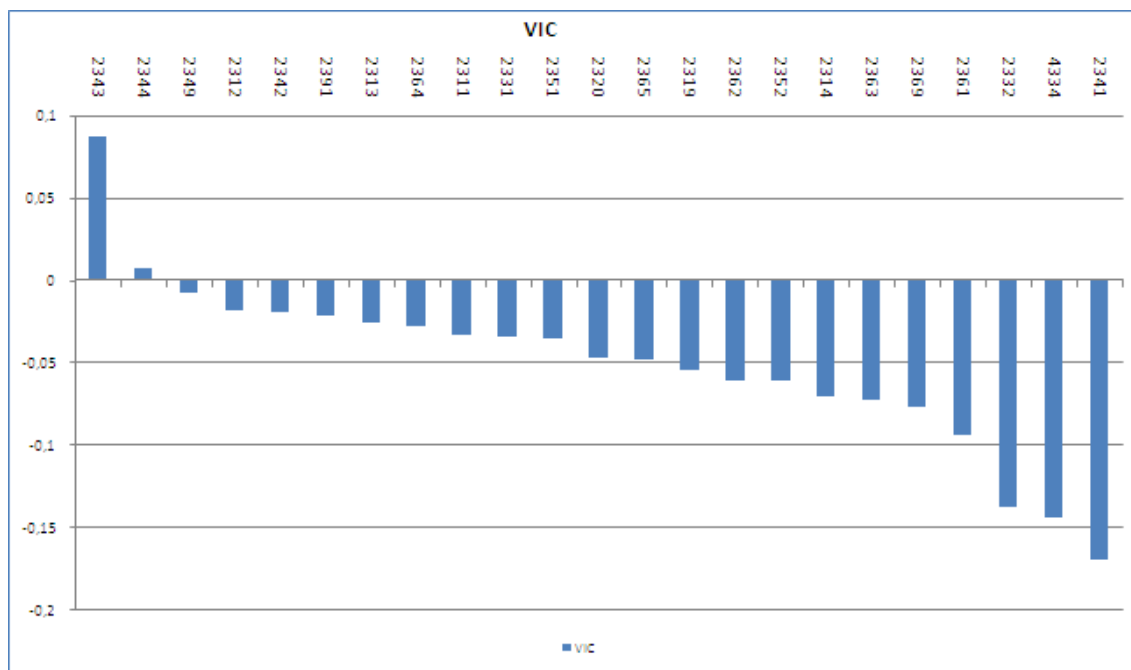

GOBIERNO
DE ESPAÑA

MINISTERIO
DE EDUCACIÓN