

Ministerio
de Educación
y Formación Profesional

ESTADÍSTICA 20 19

LAS CIFRAS
DE LA
EDUCACIÓN
EN ESPAÑA

ESTADÍSTICAS
E INDICADORES

Las cifras de la educación en España

Estadísticas e indicadores

Edición 2019



GOBIERNO
DE ESPAÑA

MINISTERIO
DE EDUCACIÓN
Y FORMACIÓN PROFESIONAL

Catálogo de publicaciones del Ministerio: sede.educacion.gob.es/publivena
Catálogo general de publicaciones oficiales: publicacionesoficiales.boe.es

Las cifras de la educación en España. Estadísticas e indicadores. Edición 2019



MINISTERIO DE EDUCACIÓN
Y FORMACIÓN PROFESIONAL
Secretaría General Técnica,
Subdirección General de Estadística y Estudios

Edita:
© SECRETARÍA GENERAL TÉCNICA
Subdirección General de Atención al Ciudadano,
Documentación y Publicaciones

Edición: 2019

NIPO línea: 847-19-024-3
NIPO papel: 847-19-023-8
ISBN papel: 978-84-369-5910-9
Depósito Legal: M-12020-2019

Imprime: Solana e hijos, Artes Gráficas, S.A.U.

PRESENTACIÓN

La elaboración del anuario estadístico *Las cifras de la educación en España. Estadísticas e indicadores – Edición 2019* pretende a través de las fuentes de la estadística oficial proporcionar una panorámica de la situación de la educación española, todo ello apoyado en la presentación de forma conjunta y sintética de datos relevantes e indicadores. Esta publicación de síntesis es elaborada por la Subdirección de Estadística y Estudios del Ministerio de Educación y Formación Profesional.

El ámbito de este anuario abarca todos los niveles del sistema educativo, así como otras formaciones impartidas fuera de él, tomando en esta edición como referencia el curso académico 2016-2017. La información se presenta estructurada en ocho grandes apartados, que integran capítulos dedicados a aspectos más concretos. Los grandes apartados son: el contexto; los recursos; la escolarización, la transición y los resultados; las enseñanzas; otros aspectos de la educación; las relaciones con el exterior; y la comparación internacional.

Las principales variables de clasificación de la información son: la comunidad autónoma, lo que permite conocer las características propias de la educación en cada comunidad y su comparación con el resto; la titularidad del centro educativo; y el sexo del alumnado y del profesorado.

El Ministerio agradece la cooperación de las Consejerías de Educación de las Comunidades Autónomas, así como la colaboración de otros organismos públicos que proporcionan, a través de las estadísticas que realizan, datos de gran interés para el sector de la educación. Gracias a todas estas aportaciones, es posible la elaboración y continuidad de esta publicación.

Confiamos en que este anuario sea de utilidad para el amplio conjunto de personas implicadas en el proceso educativo, para los investigadores y para la sociedad en general. Esperamos así contribuir al seguimiento de los sistemas de educación-formación, sobre los que se han marcado importantes objetivos dentro de la Estrategia Europa 2020 de la Unión Europea y de los Objetivos de Desarrollo Sostenible de la Agenda 2030 de las Naciones Unidas (Objetivo 4).

FERNANDO GURREA CASAMAYOR
Subsecretario del Ministerio de Educación y Formación Profesional

ÍNDICE

PRESENTACIÓN	III
INTRODUCCIÓN	XIX
PRINCIPALES RESULTADOS	XXIII
ORGANIGRAMA DEL SISTEMA EDUCATIVO	XXXVI
A. CONTEXTO DE LA EDUCACIÓN	
A1. El contexto geográfico, demográfico y económico de la educación	
A1.0. Contenido, notas explicativas y fuentes de información	3
A1.1. La educación y el contexto, por comunidad autónoma.....	5
A1.2. El nivel de formación de la población, por sexo, grupo de edad y comunidad autónoma	8
A1.3. Distribución porcentual de la población de 16 y más años según nivel de formación alcanzado, por nacionalidad.....	9
A1.4. La estructura de la población joven, por comunidad autónoma	9
A1.5. Gráfico: La población y el alumnado, por comunidad autónoma.....	10
A1.6. Gráfico: El PIB per cápita y el porcentaje de enseñanza pública no universitaria, por comunidad autónoma.....	11
A1.7. Gráfico: El PIB per cápita y la tasa bruta de población que supera la prueba de acceso a la universidad, por comunidad autónoma	11
A1.8. Gráfico: El porcentaje de población de 25 a 64 años que ha completado estudios postobligatorios y la tasa de graduados en secundaria postobligatoria, por comunidad autónoma.....	11
A1.9. Gráfico: El porcentaje de población rural y el número medio de alumnos por unidad en E. Primaria, por comunidad autónoma.....	12
A1.10. Gráfico: Escolarización de la población por edad y sexo, para cada comunidad autónoma	13
B. RECURSOS DESTINADOS A LA EDUCACIÓN	
B1. Los centros docentes y su oferta educativa	
B1.0. Contenido, notas explicativas y fuentes de información	17
B1.1. Clasificación de los centros, por tipo de centro, titularidad y comunidad autónoma	18
B1.2. Número de centros que imparten cada enseñanza de Régimen General no universitaria, por titularidad y comunidad autónoma	20
B1.3. Número de centros que imparten cada enseñanza de Régimen Especial, por titularidad y comunidad autónoma.....	21
B1.4. Número de centros que imparten cada enseñanza de Régimen General no universitaria, por titularidad y tipo de centro	23
B1.5. Centros, profesores, unidades/grupos, alumnado y ratios, por tipo de centro y titularidad. Enseñanzas de Régimen General no universitarias	24
B1.6. Centros, profesores, unidades/grupos, alumnado y ratios, por titularidad, tipo de centro y comunidad autónoma. Enseñanzas de Régimen General no universitarias.....	25
B1.7. Distribución porcentual de los centros que imparten enseñanzas de Régimen General no universitarias según tamaño del centro (número de alumnos), por titularidad y comunidad autónoma	27
B1.8. Distribución porcentual de los centros que imparten enseñanzas de Régimen General no universitarias según número de unidades/grupos, por tipo de centro y comunidad autónoma	28
B1.9. Centros docentes según tamaño de municipio, por tipo de centro y titularidad. Enseñanzas de Régimen General no universitarias.....	30
B1.10. Distribución porcentual de los centros según tamaño de municipio, por titularidad y comunidad autónoma. Enseñanzas de Régimen General no universitarias.....	31
B1.11. Número medio de alumnos y de unidades/grupos por centro, por tipo de centro, titularidad y tamaño de municipio. Enseñanzas de Régimen General no universitarias.....	32
B1.12. Número medio de profesores y de alumnos por unidad/grupo, por tipo de centro, titularidad y tamaño de municipio. Enseñanzas de Régimen General no universitarias.....	33

B1.13.	Datos básicos de “centros rurales agrupados”.....	34
B1.14.	<i>Gráfico:</i> Distribución porcentual de los centros que imparten enseñanzas de Régimen General no universitarias según tamaño del centro (número de alumnos), por comunidad autónoma	35
B1.15.	<i>Gráfico:</i> Porcentaje de los centros públicos y de los centros privados según tamaño (número de alumnos). Enseñanzas de Régimen General no universitarias	35
B1.16.	<i>Gráfico:</i> Número medio de alumnos por unidad/grupo en los centros de la Administración Educativa y en el resto de centros, por comunidad autónoma. Enseñanzas de Régimen General no universitarias	36
B1.17.	<i>Gráfico:</i> Número medio de profesores por unidad/grupo en los centros de la Administración Educativa y en el resto de centros, por comunidad autónoma. Enseñanzas de Régimen General no universitarias.....	36
B1.18.	<i>Gráfico:</i> Número medio de alumnos y de profesores por unidad/grupo, por tamaño de municipio. Centros Públicos. Enseñanzas de Régimen General no universitarias.....	37

B2. Los servicios complementarios

B2.0.	Contenido, notas explicativas y fuentes de información	39
B2.1.	Número de centros que ofertan cada servicio complementario por titularidad y tipo de centro.....	40
B2.2.	Número de centros que ofertan servicios complementarios, por tipo de centro y comunidad autónoma. Centros Públicos	41
B2.3.	Número de centros que ofertan servicios complementarios, por tipo de centro y comunidad autónoma. Centros Privados	42
B2.4.	Porcentaje de centros que ofertan comedor escolar, por tipo de centro y titularidad.....	43
B2.5.	Porcentaje de centros que ofertan transporte escolar, por tipo de centro y titularidad	44
B2.6.	Porcentaje de centros que ofertan servicios complementarios, por tamaño de municipio, tipo de centro y titularidad	45
B2.7.	Porcentaje de centros que ofertan servicios complementarios, por tamaño de municipio, tipo de centro y comunidad autónoma. Centros Públicos.....	46
B2.8.	Alumnado usuario de servicios complementarios, por enseñanza	47
B2.9.	Porcentaje de alumnado de E. Infantil, E. Primaria y ESO usuario de servicios complementarios, por titularidad y comunidad autónoma	48
B2.10.	<i>Gráfico:</i> Porcentaje de alumnado de E. Infantil, E. Primaria y ESO usuario de servicios complementarios, por titularidad del centro y comunidad autónoma	49

B3. El profesorado y otro personal en centros docentes

B3.0.	Contenido, notas explicativas y fuentes de información	51
B3.1.	Profesorado por tipo de centro, titularidad y comunidad autónoma	52
B3.2.	Distribución porcentual del profesorado por tipo de centro, titularidad y comunidad autónoma	54
B3.3.	Porcentaje de mujeres en el profesorado por tipo de centro, titularidad y comunidad autónoma....	56
B3.4.	Porcentaje de mujeres en los equipos directivos de los centros educativos de Régimen General no universitarios por tipo de centro y comunidad autónoma. Todos los centros	58
B3.5.	Porcentaje de mujeres en los equipos directivos de los centros educativos de Régimen General no universitarios por tipo de centro y comunidad autónoma. Centros Públicos	59
B3.6.	Porcentaje de mujeres en los equipos directivos de los centros educativos de Régimen General no universitarios por tipo de centro y comunidad autónoma. Centros Privados.....	60
B3.7.	Número medio de alumnos por profesor en equivalentes a tiempo completo, por tipo de centro, titularidad y comunidad autónoma. Enseñanzas de Régimen General no universitarias.....	61
B3.8.	Distribución porcentual del profesorado según edad, por cuerpo/categoría, titularidad y comunidad autónoma. Enseñanzas de Régimen General no universitarias	62
B3.9.	Distribución porcentual del profesorado según sexo, por cuerpo/categoría, edad y comunidad autónoma. Enseñanzas de Régimen General no universitarias.....	63
B3.10.	Distribución porcentual del profesorado según edad, por universidad y sexo. Enseñanza Universitaria	64
B3.11.	Movilidad del profesorado: Resultados del Concurso de traslados de Ámbito Estatal del Cuerpo de Maestros	65
B3.12.	Movilidad del profesorado: Resultados del Concurso de Traslados de Ámbito Estatal de los Cuerpos de Enseñanza Secundaria y de Régimen Especial	66
B3.13.	Movilidad del profesorado: Porcentaje de participantes que obtienen plaza por CA concurso/Provincia de origen e Indicador	67
B3.14.	Otro personal en centros docentes de enseñanzas de Régimen General no universitarias y porcentaje de mujeres, por función/categoría, titularidad y comunidad autónoma.....	68
B3.15.	<i>Gráfico:</i> Porcentaje de mujeres en el profesorado por comunidad autónoma.....	69
B3.16.	<i>Gráfico:</i> Distribución porcentual del profesorado según enseñanza, por comunidad autónoma	69
B3.17.	<i>Gráfico:</i> Porcentaje de profesorado con “50 y más años” de edad, por cuerpo/categoría. Enseñanzas de Régimen General no universitarias	70

B4. El gasto en educación

B4.0.	Contenido, notas explicativas y fuentes de información	71
B4.1.	Evolución del gasto público en educación	73
B4.2.	Evolución del gasto de los hogares en educación	73
B4.3.	Participación de las Administraciones públicas en el gasto público en educación, por actividad educativa	75
B4.4.	Distribución porcentual del gasto público en educación por actividad educativa	76
B4.5.	Distribución porcentual del gasto de las Administraciones Públicas en educación por naturaleza económica	77
B4.6.	Gasto público por alumno en enseñanza no universitaria, por comunidad autónoma	78
B4.7.	<i>Gráfico:</i> Distribución porcentual de la participación de las Administraciones en el gasto público en educación, por comunidad autónoma	79
B4.8.	<i>Gráfico:</i> Distribución del gasto público en educación no universitaria de las Administraciones educativas, por naturaleza económica y comunidad autónoma	79

B5. Las becas y ayudas a la educación

B5.0.	Contenido, notas explicativas y fuentes de información	81
B5.1.	Becarios de enseñanzas obligatorias, E. Infantil y E. Especial por enseñanza y comunidad autónoma	83
B5.2.	Importe de las becas y ayudas concedidas en enseñanzas obligatorias, E. Infantil y E. Especial, por enseñanza y comunidad autónoma	84
B5.3.	Becarios de enseñanzas postobligatorias no universitarias, por enseñanza y comunidad autónoma	85
B5.4.	Importe de las becas y ayudas concedidas en enseñanzas postobligatorias no universitarias, por enseñanza y comunidad autónoma	86
B5.5.	Porcentaje de alumnos becarios e importe medio por becario en Bachillerato y Formación Profesional, por comunidad autónoma	87
B5.6.	Becarios y becas concedidas en enseñanza universitaria, por Universidad	88
B5.7.	Importe de las becas y ayudas concedidas en enseñanza universitaria, por Universidad	90
B5.8.	Importe de las becas y ayudas en enseñanzas obligatorias, E. Infantil y E. Especial, por tipo de ayuda y administración educativa financiadora	92
B5.9.	Importe de las becas y ayudas en enseñanzas postobligatorias no universitarias, por tipo de ayuda y administración educativa financiadora	93
B5.10.	Importe de las becas y ayudas universitarias, por tipo de ayuda y administración educativa financiadora	94
B5.11.	Importes y beneficiarios de los sistemas de financiación de libros y material escolar distintos a becas, por comunidad autónoma	95
B5.12.	<i>Gráfico:</i> Porcentaje de alumnos becarios en Bachillerato y Formación Profesional, por comunidad autónoma y administración educativa financiadora	96
B5.13.	<i>Gráfico:</i> Porcentaje de alumnos becarios en las universidades públicas, por universidad y administración educativa financiadora	97
B5.14.	<i>Gráfico:</i> Distribución porcentual del importe de las becas y ayudas, según nivel educativo y administración educativa financiadora	98

B6. La Sociedad de la Información y la Comunicación

B6.0.	Contenido, notas explicativas y fuentes de información	99
B6.1.	Número medio de alumnos por ordenador destinado a la enseñanza y el aprendizaje, por titularidad del centro y comunidad autónoma	100
B6.2.	Número medio de profesores por ordenador, por titularidad del centro y comunidad autónoma	101
B6.3.	Número medio de ordenadores por unidad/grupo, por titularidad del centro y comunidad autónoma	101
B6.4.	Distribución porcentual de los ordenadores, por utilización preferente y comunidad autónoma	102
B6.5.	Distribución porcentual de los ordenadores, por tipo de ordenador y comunidad autónoma	104
B6.6.	Distribución porcentual de los ordenadores, por ubicación y comunidad autónoma	105
B6.7.	Porcentaje de centros con conexión a Internet, por tipo de conexión y comunidad autónoma	106
B6.8.	Porcentaje de centros públicos con conexión a Internet, por tipo de conexión, tipo de centro y comunidad autónoma	109
B6.9.	Distribución porcentual de los centros con conexión a Internet por ancho de banda de la conexión, por titularidad del centro y comunidad autónoma	110
B6.10.	Distribución porcentual de los centros públicos con conexión a Internet por ancho de banda, por tipo de centro y comunidad autónoma	111
B6.11.	Porcentaje de centros con acceso WIFI, por tipo de acceso, titularidad del centro y comunidad autónoma	112

B6.12.	Porcentaje de aulas habituales de clase con conexión a Internet, por titularidad del centro, tipo de centro y comunidad autónoma	113
B6.13.	Porcentaje de aulas habituales de clase dotadas de Sistemas Digitales Interactivos, por titularidad del centro, tipo de centro y comunidad autónoma	113
B6.14.	Porcentaje de centros con servicios de Entorno Virtual de Aprendizaje, por titularidad del centro, tipo de centro y comunidad autónoma	114
B6.15.	Porcentaje de centros con servicios en la nube, por titularidad del centro, tipo de centro y comunidad autónoma.....	114
B6.16.	Porcentaje de centros en los que se permite al alumnado el uso de móvil con fines educativos, por nivel educativo , titularidad del centro y comunidad autónoma	115
B6.17.	Utilización de Internet de los niños de 10 a 15 años en los tres meses anteriores a la entrevista, por lugar de uso y comunidad autónoma.....	116
B6.18.	<i>Gráfico:</i> Número medio de alumnos por ordenador destinado a tareas de enseñanza y aprendizaje en centros públicos, por nivel de enseñanza y comunidad autónoma	117
B6.19.	<i>Gráfico:</i> Utilización de Internet de los niños de 10 a 15 años en los tres meses anteriores a la entrevista, por comunidad autónoma	118

C. ESCOLARIZACIÓN, TRANSICIÓN Y RESULTADOS EN EL SISTEMA EDUCATIVO

C1. La escolarización en el sistema educativo

C1.0.	Contenido, notas explicativas y fuentes de información	121
C1.1.	Alumnado matriculado en el sistema educativo por enseñanza, sexo y comunidad autónoma	123
C1.2.	Tasas netas de escolarización en el sistema educativo y formativo por edad, enseñanza y sexo ..	125
C1.3.	Alumnado matriculado en el sistema educativo y formativo por edad, sexo y comunidad autónoma ..	126
C1.4.	Tasas netas de escolarización en edades post-obligatorias en el sistema educativo y formativo por edad, curso, sexo y comunidad autónoma	129
C1.5.	Esperanza de vida escolar en el sistema educativo a los 6 años por sexo y comunidad autónoma ..	130
C1.6.	Esperanza de participación en el sistema educativo y formativo a los 5 años, por niveles CINE, sexo y comunidad autónoma	131
C1.7.	Distribución porcentual del alumnado de enseñanzas de Régimen General no universitarias por tipo de financiación/titularidad del centro y comunidad autónoma	132
C1.8.	Distribución porcentual del alumnado matriculado por tamaño de municipio y comunidad autónoma. Enseñanzas de Régimen General no universitarias	133
C1.9.	<i>Gráfico:</i> Variación quinquenal de las tasas netas de escolarización de 17 y 18 años, por comunidad autónoma.....	135
C1.10.	<i>Gráfico:</i> Esperanza de vida escolar a los 6 años en el sistema educativo, por comunidad autónoma ..	135
C1.11.	<i>Gráfico:</i> Distribución porcentual del alumnado en las distintas ofertas educativas en enseñanzas de Régimen General no universitarias, por titularidad y comunidad autónoma	136
C1.12.	<i>Gráfico:</i> Distribución porcentual del alumnado de E. Primaria según tamaño de municipio, por comunidad autónoma	136

C2. Las transiciones y los resultados educativos

C2.0.	Contenido, notas explicativas y fuentes de información	137
C2.1.	Tasas de idoneidad en las edades de 8, 10, 12, 14, y 15 años por edad, curso, sexo y comunidad autónoma.....	139
C2.2.	Tasas netas de escolarización de 16 a 24 años en el sistema educativo y formativo por sexo y comunidad autónoma	140
C2.3.	Tasas netas de escolarización de 16 a 24 años, en el sistema educativo, por niveles/etapas, sexo y comunidad autónoma	143
C2.4.	Tasas brutas de acceso a las Enseñanzas Secundarias Postobligatorias y a la Enseñanza Superior no universitaria, por sexo y comunidad autónoma.....	146
C2.5.	<i>Abandono temprano de la educación y la formación:</i> Población de 18 a 24 años que no ha completado el nivel de E. Secundaria 2.ª etapa y no sigue ningún tipo de educación-formación, por sexo y comunidad autónoma	147
C2.6.	<i>Abandono temprano de la educación y la formación:</i> Población de 18 a 24 años que no ha completado el nivel de E. Secundaria 2.ª etapa y no sigue ningún tipo de educación-formación, por sexo y edad	147
C2.7.	Tasa bruta de población que se gradúa en cada enseñanza/titulación, por sexo y comunidad autónoma.....	148
C2.8.	Alumnado que terminó los estudios, por enseñanza/titulación, sexo y comunidad autónoma.....	150

C2.9.	<i>Nivel de formación de la población joven:</i> Porcentaje de población entre 20 y 24 años que ha completado al menos el nivel de educación secundaria segunda etapa, por sexo y comunidad autónoma	152
C2.10.	Porcentaje de población de 30-34 años con estudios superiores, por comunidad autónoma y sexo ...	152
C2.11.	<i>Gráfico:</i> Variación de la Tasa de idoneidad en la edad de 12 años, por curso y comunidad autónoma	153
C2.12.	<i>Gráfico:</i> Tasa de idoneidad en la edad de 12 años, por sexo y comunidad autónoma.....	153
C2.13.	<i>Gráfico:</i> Tasa neta de escolarización a los 17 años, por etapa educativa y comunidad autónoma.....	154
C2.14.	<i>Gráfico:</i> Distribución porcentual de la población que accede a Enseñanzas Secundarias Postobligatorias por comunidad autónoma	154
C2.15.	<i>Gráfico:</i> Tasa bruta de población que finaliza la ESO con el título de Graduado en ESO, por sexo y comunidad autónoma	155
C2.16.	<i>Gráfico:</i> Variación de la tasa bruta de la población que se gradúa en Bachillerato, por curso y comunidad autónoma	155

D. ENSEÑANZAS DEL SISTEMA EDUCATIVO Y OTROS SISTEMAS FORMATIVOS

D1. La educación infantil

D1.0.	Contenido, notas explicativas y fuentes de información	159
D1.1.	Centros que imparten, unidades, alumnado y número medio de alumnos/unidad, por titularidad y comunidad autónoma	160
D1.2.	Distribución porcentual del alumnado de cada ciclo de Educación Infantil según tipo de centro, por titularidad y comunidad autónoma	161
D1.3.	Tasas netas de escolaridad en 0, 1 y 2 años y distribución porcentual del alumnado de estas edades según titularidad del centro, por comunidad autónoma	162
D1.4.	Tasa neta de escolaridad en 2 años y número medio de años de escolaridad en E. Infantil, por comunidad autónoma.....	162
D1.5.	Asistencia socio-educativa a menores de 3 años: Niños menores de 3 años que asisten a centros de cuidado infantil.....	163
D1.6.	<i>Gráfico:</i> Tasa neta de escolaridad en 2 años, por comunidad autónoma.....	164
D1.7.	<i>Gráfico:</i> Edad media de acceso a Educación Infantil, por comunidad autónoma	164

D2. La educación primaria

D2.0.	Contenido, notas explicativas y fuentes de información	165
D2.1.	Centros que imparten, unidades, alumnado y número medio de alumnos/unidad, por tipo de financiación/titularidad del centro y comunidad autónoma	166
D2.2.	Distribución porcentual del alumnado según tipo de centro, por titularidad y comunidad autónoma ..	168
D2.3.	Porcentaje de alumnado repetidor, por curso, titularidad/financiación y comunidad autónoma.....	169
D2.4.	Porcentaje de alumnado repetidor, por curso, sexo y comunidad autónoma	170
D2.5.	Porcentaje de alumnado que a los 12 años ha completado la E. Primaria, por sexo y comunidad autónoma.....	171
D2.6.	<i>Gráfico:</i> Número medio de alumnos por unidad, titularidad y comunidad autónoma	172
D2.7.	<i>Gráfico:</i> Variación del porcentaje de alumnado que a los 12 años ha completado la E. Primaria, por comunidad autónoma	172

D3. La educación secundaria obligatoria

D3.0.	Contenido, notas explicativas y fuentes de información	173
D3.1.	Centros que imparten, grupos, alumnado y número medio de alumnos/grupo, por tipo de financiación/titularidad del centro y comunidad autónoma	174
D3.2.	Distribución porcentual del alumnado de ESO según tipo de centro, por titularidad y comunidad autónoma.....	176
D3.3.	Distribución porcentual del alumnado de 4.º de ESO según edad, por sexo y comunidad autónoma..	177
D3.4.	Porcentaje de alumnado que cursa Programas de Mejora del Aprendizaje por curso, tipo de financiación/titularidad y comunidad autónoma	178
D3.5.	Porcentaje de alumnado que cursa Programas de Mejora del Aprendizaje por curso, sexo y comunidad autónoma	178
D3.6.	Porcentaje de alumnado de 4º curso de ESO por opción elegida y sexo	179
D3.7.	Porcentaje de alumnado que repite curso, por titularidad y comunidad autónoma.....	180
D3.8.	Porcentaje de alumnado que repite curso, por sexo y comunidad autónoma.....	180
D3.9.	Porcentaje de alumnado que promociona curso, por tipo de financiación/titularidad y comunidad autónoma.....	181
D3.10.	Porcentaje de alumnado que promociona curso, por sexo y comunidad autónoma	182

D3.11.	Situación del alumnado de 15 años en el sistema educativo, por sexo y comunidad autónoma	183
D3.12.	Distribución porcentual del alumnado que sale de la ESO según el resultado obtenido, por sexo y comunidad autónoma	184
D3.13.	<i>Gráfico:</i> Número medio de alumnos por grupo, por titularidad y comunidad autónoma	185
D3.14.	<i>Gráfico:</i> Porcentaje de alumnado de 15 años que acumula retrasos antes de alcanzar 4.º de ESO, por nivel educativo en el que se retrasó por primera vez y comunidad autónoma	185
D3.15.	<i>Gráfico:</i> Porcentaje de alumnado de 15 años que acumula retrasos antes de alcanzar 4.º de ESO, por sexo y comunidad autónoma	186
D4. Otros programas formativos		
D4.0.	Contenido, notas explicativas y fuentes de información	187
D4.1.	Centros/Actuaciones que imparten, grupos, alumnado y número medio de alumnos por grupo, por titularidad y comunidad autónoma	188
D4.2.	Distribución porcentual del alumnado de Otros Programas Formativos por tipo de programa	189
D4.3.	Distribución del alumnado de nuevo ingreso en Otros Programas Formativos según procedencia	190
D4.4.	Alumnado matriculado en Otros Programas Formativos y porcentaje de mujeres por familia profesional y comunidad autónoma	191
D4.5.	<i>Gráfico:</i> Distribución porcentual del alumnado en Otros Programas Formativos por familia profesional	192
D4.6.	<i>Gráfico:</i> Distribución porcentual del alumnado en Otros Programas Formativos según sexo por familia profesional	192
D5. Los bachilleratos		
D5.0.	Contenido, notas explicativas y fuentes de información	193
D5.1.	Centros que imparten, alumnado y número medio de alumnos/grupo, por tipo de bachillerato, tipo de financiación/titularidad del centro y comunidad autónoma	194
D5.2.	Distribución porcentual del alumnado de Bachillerato según modalidad, por sexo y comunidad autónoma	196
D5.3.	Distribución porcentual según edad del alumnado de segundo curso de Bachillerato, por sexo y comunidad autónoma	197
D5.4.	Porcentaje de alumnado que repite curso en Bachillerato, por titularidad y comunidad autónoma	198
D5.5.	Porcentaje de alumnado que repite curso en Bachillerato, por sexo y comunidad autónoma	198
D5.6.	Porcentaje de alumnado de Bachillerato que promociona curso, por titularidad, sexo y comunidad autónoma	199
D5.7.	Porcentaje de alumnado de Bachillerato que promociona curso, por modalidad y comunidad autónoma	199
D5.8.	Tasa bruta de población que se gradúa en Bachillerato por modalidad y comunidad autónoma	200
D5.9.	<i>Gráfico:</i> Distribución porcentual del alumnado matriculado en Bachillerato según modalidad, por comunidad autónoma	201
D5.10.	<i>Gráfico:</i> Número de mujeres graduadas en Bachillerato por 100 hombres graduados, por comunidad autónoma	201
D6. La formación profesional		
D6.0.	Contenido, notas explicativas y fuentes de información	203
D6.1.	Centros que imparten, alumnado y número medio de alumnos/grupo de Ciclos Formativos de FP, por grado, titularidad y comunidad autónoma	204
D6.2.	Número de ciclos de FP Básica impartidos, por familia profesional y comunidad autónoma	205
D6.3.	Número de ciclos de Grado Medio y Superior impartidos, por familia profesional	206
D6.4.	Tasas brutas de escolarización por sexo, grado y comunidad autónoma	209
D6.5.	Distribución porcentual del alumnado según nivel y edad, por comunidad autónoma	210
D6.6.	Alumnado matriculado en Ciclos Formativos de FP Básica por familia profesional, y comunidad autónoma	211
D6.7.	Alumnado matriculado en Ciclos Formativos de Grado Medio y Superior ,por familia profesional y comunidad autónoma	212
D6.8.	Distribución del alumnado de Ciclos Formativos de FP según titularidad, por familia profesional ..	216
D6.9.	Distribución del alumnado de Ciclos Formativos de FP según sexo, por familia profesional	216
D6.10.	Número de graduados en Formación Profesional por 10.000 personas de la edad teórica de graduación, por familia profesional y comunidad autónoma	217
D6.11.	<i>Gráfico:</i> Distribución porcentual del alumnado según familia profesional por grado	219
D6.12.	<i>Gráfico:</i> Distribución porcentual del alumnado según sexo, por familia profesional y grado	220
D6.13.	<i>Gráfico:</i> Tasa bruta de población que obtiene titulaciones en FP	221

D7. El alumnado con necesidad específica de apoyo educativo

D7.0.	Contenido, notas explicativas y fuentes de información	223
D7.1.	Alumnado con necesidad específica de apoyo educativo por titularidad/financiación, enseñanza y tipo de necesidad	225
D7.2.	Porcentaje de alumnado con necesidad específica de apoyo educativo por titularidad/financiación, enseñanza y tipo de necesidad.....	226
D7.3.	Alumnado con necesidad específica de apoyo educativo por sexo, enseñanza y tipo de necesidad...	227
D7.4.	Porcentaje de alumnado con necesidad específica de apoyo educativo por sexo, enseñanza y tipo de necesidad	228
D7.5.	Alumnado con necesidades educativas especiales por titularidad/financiación, comunidad autónoma y enseñanza	229
D7.6.	Porcentaje de alumnado con necesidades educativas especiales por titularidad/financiación, comunidad autónoma y enseñanza	231
D7.7.	Alumnado con necesidades educativas especiales por sexo, comunidad autónoma y enseñanza	233
D7.8.	Porcentaje de alumnado con necesidades educativas especiales por sexo, comunidad autónoma y enseñanza	234
D7.9.	Distribución porcentual del alumnado con necesidades educativas especiales según tipo de centro y sexo	235
D7.10.	Alumnado con necesidades educativas especiales por titularidad/financiación, enseñanza y discapacidad	236
D7.11.	Distribución porcentual del alumnado con necesidades educativas especiales según discapacidad	237
D7.12.	Porcentaje de alumnado con necesidades educativas especiales que está integrado en centros ordinarios por discapacidad.....	237
D7.13.	Alumnado con altas capacidades intelectuales por titularidad/financiación, enseñanza y sexo	238
D7.14.	Alumnado con altas capacidades intelectuales por comunidad autónoma, enseñanza y sexo	238
D7.15.	Alumnado con integración tardía en el sistema educativo español por sexo, titularidad/financiación y enseñanza	239
D7.16.	Alumnado con integración tardía en el sistema educativo español por comunidad autónoma, enseñanza y sexo.....	239
D7.17.	Alumnado con otras categorías de necesidades por titularidad/financiación, enseñanza y sexo	240
D7.18.	Alumnado con otras categorías de necesidades por comunidad autónoma, enseñanza y sexo.....	241
D7.19.	Distribución porcentual del alumnado con otras categorías de necesidades por comunidad autónoma, según tipo de necesidad	241
D7.20.	<i>Gráfico:</i> Porcentaje de alumnado con necesidad específica de apoyo educativo por tipo de necesidad y comunidad autónoma	242
D7.21.	<i>Gráfico:</i> Distribución porcentual del alumnado con necesidades educativas especiales en integración y en centros específicos por comunidad autónoma	242
D7.22.	<i>Gráfico:</i> Porcentaje de alumnado de integración por titularidad del centro y comunidad autónoma	242

D8. La educación universitaria

D8.0.	Contenido, notas explicativas y fuentes de información	243
D8.1.	Alumnado que supera la prueba de acceso a la universidad, por universidad, convocatoria y sexo	244
D8.2.	Tasa bruta de población que supera la prueba de acceso a la universidad, por sexo y comunidad autónoma.....	246
D8.3.	Profesorado y alumnado, por universidad.....	247
D8.4.	Distribución porcentual del profesorado de los centros propios y adscritos de las universidades públicas por categoría	248
D8.5.	Porcentaje de mujeres en el profesorado de los centros propios y adscritos de las universidades, por categoría.....	249
D8.6.	Distribución porcentual del alumnado matriculado por tipo de estudio.....	250
D8.7.	Alumnado matriculado según rama de enseñanza. Estudios de Grado.....	251
D8.8.	Alumnado matriculado según rama de enseñanza. Másteres Oficiales	252
D8.9.	Alumnado egresado en 1. ^{er} y 2. ^o ciclo de Educación Universitaria, Grado y Másteres Oficiales y número de tesis doctorales aprobadas por universidad	253
D8.10.	<i>Gráfico:</i> Tasa bruta de población que supera la prueba de acceso a la universidad	254
D8.11.	<i>Gráfico:</i> Universidades públicas con mayor y menor número de alumnos.....	254
D8.12.	<i>Gráfico:</i> Distribución del alumnado matriculado en cada tipo de estudio según rama de enseñanza	255

D9. Las enseñanzas de régimen especial

D9.0.	Contenido, notas explicativas y fuentes de información	257
D9.1.	Alumnado matriculado por enseñanza, titularidad del centro y comunidad autónoma	258
D9.2.	Porcentaje de mujeres, por enseñanza y comunidad autónoma	261

D9.3.	Distribución según edad del alumnado de Enseñanzas de Idiomas, por sexo y comunidad autónoma...	262
D9.4.	Número de alumnos en E. de Régimen Especial por 10.000 habitantes de 14 a 21 años, por enseñanza y comunidad autónoma	263
D9.5.	<i>Gráfico:</i> Número de alumnos en Enseñanzas Artísticas por 10.000 habitantes de 14 a 21 años, por comunidad autónoma	264
D9.6.	<i>Gráfico:</i> Número de alumnos en Enseñanzas de Idiomas por 10.000 habitantes de 14 a 21 años, por comunidad autónoma	264
D9.7.	<i>Gráfico:</i> Distribución porcentual del alumnado de Enseñanzas Artísticas según sexo, por comunidad autónoma	265
D9.8.	<i>Gráfico:</i> Distribución porcentual del alumnado de Enseñanzas de Idiomas según sexo, por comunidad autónoma	265
D10. La educación de adultos y a distancia		
D10.0.	Contenido, notas explicativas y fuentes de información	267
D10.1.	Alumnado matriculado en Educación de Adultos y en Educación a Distancia, por enseñanza y comunidad autónoma	268
D10.2.	Porcentaje de mujeres en el alumnado de Educación de Adultos y de Educación a Distancia, por enseñanza y comunidad autónoma	269
D10.3.	Distribución porcentual del alumnado de Educación de Adultos de carácter Formal según grupo de edad, por comunidad autónoma.....	270
D10.4.	Distribución porcentual del alumnado matriculado en enseñanzas de carácter Formal según grupos de edad, por enseñanza	271
D10.5.	Número de alumnos en Educación de Adultos de carácter Formal y a Distancia por 10.000 habitantes (población de 18 a 64 años), por comunidad autónoma.....	272
D10.6.	Distribución porcentual del alumnado matriculado en enseñanzas de carácter Formal según tamaño de municipio, por comunidad autónoma	273
D10.7.	Distribución porcentual del alumnado matriculado en enseñanzas de carácter Formal según enseñanza, por tamaño de municipio y comunidad autónoma.....	274
D10.8.	Número de centros y alumnado matriculado en Aulas Mentor por comunidad autónoma, sexo y edad	275
D10.9.	Alumnado matriculado en Aulas Mentor por área formativa	275
D10.10.	Alumnado extranjero matriculado en Aulas Mentor por área de procedencia	275
D10.11.	<i>Gráfico:</i> Número de alumnos en Educación de Adultos de carácter Formal y a Distancia por 10.000 habitantes (población de 18 a 64 años), por comunidad autónoma	276
D10.12.	<i>Gráfico:</i> Distribución porcentual del alumnado matriculado de Educación de Adultos y a Distancia según enseñanza, por comunidad autónoma	276
D11. La formación profesional para el empleo		
D11.0.	Contenido, notas explicativas y fuentes de información	277
D11.1.	Distribución porcentual de participantes formados en acciones dirigidas prioritariamente a desempleados, por sexo, edad y comunidad autónoma	279
D11.2.	Distribución porcentual de participantes formados en acciones dirigidas prioritariamente a desempleados según el nivel educativo previo de los participantes, por comunidad autónoma	280
D11.3.	Distribución porcentual de los participantes formados en acciones dirigidas prioritariamente a desempleados según la duración del curso, por familia profesional	281
D11.4.	Participantes que finalizan cursos en Escuelas-Taller, Talleres de empleo y Formación y Empleo, por sexo y comunidad autónoma	282
D11.5.	Participantes formados en Escuelas-Taller, Formación y Empleo y Talleres de Empleo, por familia profesional y sexo.....	282
D11.6.	<i>Iniciativa de Demanda:</i> Participantes formados en acciones formativas organizadas por las empresas, por sexo, edad y comunidad autónoma	283
D11.7.	<i>Iniciativa de Demanda:</i> Participantes formados en acciones formativas organizadas por las empresas, por sector de actividad y perfil socio-laboral	283
D11.8.	<i>Gráfico:</i> Distribución porcentual de los participantes formados en acciones dirigidas prioritariamente a desempleados según edad, por comunidad autónoma	284
D11.9.	<i>Gráfico:</i> Distribución porcentual de los participantes formados según familia profesional	284
D12. La formación permanente y la formación continua		
D12.0.	Contenido, notas explicativas y fuentes de información	285
D12.1.	Formación permanente: porcentaje de personas de 25 a 64 años que cursa estudios, por sexo y comunidad autónoma	286
D12.2.	Distribución porcentual de la población de 16 y más años que cursa estudios no reglados según objetivo de la formación, por sexo y grupo de edad	286

D12.3.	Distribución porcentual de la población de 16 y más años que cursa estudios no reglados según sector de los estudios en curso, por grupo de edad y sexo	287
D12.4.	Porcentaje de personas de 25 y más años que cursa estudios por nivel de formación alcanzado, tipo de estudios (reglados o no reglados), sexo y grupo de edad	288
D12.5.	Porcentaje de ocupados que cursan estudios, por tipo de estudios cursados y rama de actividad	289
D12.6.	Porcentaje de ocupados que cursan estudios, por tipo de estudios cursados y ocupación.....	290
D12.7.	Porcentaje de empresas que proporcionaron a sus empleados actividades formativas en Tecnologías de la Información y la Comunicación, por agrupación de actividad	291
D12.8.	Distribución porcentual de los adultos según tipo de estudios que cursan, por tramo de ingresos anuales del hogar	291
D12.9.	<i>Gráfico:</i> Porcentaje de ocupados que cursan estudios por rama de actividad y tipo de estudios ...	292
D12.10.	<i>Gráfico:</i> Porcentaje de ocupados que cursan estudios por ocupación y tipo de estudios.....	292
D13. Otras enseñanzas y formaciones		
D13.0.	Contenido, notas explicativas y fuentes de información	293
D13.1.	Especialistas en Formación Sanitaria Especializada, por año de residencia y especialidad	294
D13.2.	Especialistas en Formación Sanitaria Especializada, por año de residencia y comunidad autónoma	295
D13.3.	Alumnado que finaliza los cursos de formación para el ingreso en las Escalas de Suboficiales, Cabos y Guardias de la Guardia Civil por edad y sexo.....	296
D13.4.	Alumnado que inicia el curso de formación para el ingreso en la escala Básica del Cuerpo Nacional de Policía por edad y sexo	296
E. OTROS ASPECTOS DE LA ESCOLARIZACIÓN		
E1. Los modelos lingüísticos		
E1.0.	Contenido, notas explicativas y fuentes de información	299
E1.1.	Distribución porcentual del alumnado según modelo lingüístico en que cursa la enseñanza, por enseñanza y comunidad autónoma	300
E1.2.	Distribución porcentual del alumnado de las Illes Balears según modelo lingüístico en que cursa la enseñanza, por titularidad	302
E1.3.	Distribución porcentual del alumnado de Cataluña según modelo lingüístico en que cursa la enseñanza, por titularidad	303
E1.4.	Distribución porcentual del alumnado de la Comunitat Valenciana según modelo lingüístico en que cursa la enseñanza, por titularidad	304
E1.5.	Distribución porcentual del alumnado de Galicia según modelo lingüístico en que cursa la enseñanza, por titularidad	305
E1.6.	Distribución porcentual del alumnado de la Comunidad Foral de Navarra según modelo lingüístico en que cursa la enseñanza, por titularidad	306
E1.7.	Distribución porcentual del alumnado del País Vasco según modelo lingüístico en que cursa la enseñanza, por titularidad	307
E1.8.	<i>Gráfico:</i> Distribución porcentual del alumnado de E. Primaria y ESO según modelo lingüístico, por comunidad autónoma	308
E2. La enseñanza de lenguas extranjeras		
E2.0.	Contenido, notas explicativas y fuentes de información	309
E2.1.	Alumnado que cursa lenguas extranjeras, por enseñanza, lengua y titularidad	310
E2.2.	Alumnado que cursa lenguas extranjeras en Enseñanzas de Régimen General, por lengua, enseñanza y comunidad autónoma	311
E2.3.	Porcentaje de alumnado que cursa una primera lengua extranjera por titularidad, lengua y comunidad autónoma	313
E2.4.	Porcentaje de alumnado que cursa una segunda lengua extranjera por titularidad, lengua y comunidad autónoma	315
E2.5.	<i>Gráfico:</i> Porcentaje de alumnado de enseñanzas de Régimen General que cursa inglés y francés (idioma obligatorio y optativo), por comunidad autónoma	317
E2.6.	<i>Gráfico:</i> Porcentaje de alumnado de ESO y Bachillerato que cursa una segunda lengua extranjera, por lengua y comunidad autónoma	317
E3. La utilización de lenguas extranjeras como lengua de enseñanza		
E3.0.	Contenido, notas explicativas y fuentes de información	319
E3.1.	Alumnado y centros de Programas de aprendizaje integrado de contenidos y lengua extranjera, por enseñanza, titularidad del centro y lengua extranjera.....	320

E3.2.	Alumnado y centros de otras experiencias de utilización de lenguas extranjeras como lengua de enseñanza, por enseñanza y lengua extranjera	322
E3.3.	Alumnado y centros de enseñanzas de sistemas educativos extranjeros, por nivel educativo y comunidad autónoma	323
E3.4.	Porcentaje de alumnado en Programas de aprendizaje integrado de contenidos y lengua extranjera, por titularidad, enseñanza y comunidad autónoma	324
E3.5.	Porcentaje de centros que ofertan Programas de aprendizaje integrado de contenidos y lengua extranjera, por titularidad/financiación, enseñanza y comunidad autónoma	325
E3.6.	Porcentaje de alumnado en otras experiencias de utilización de lenguas extranjeras, por titularidad/financiación, enseñanza y comunidad autónoma	326
E3.7.	Porcentaje de centros con otras experiencias de utilización de lenguas extranjeras como lengua de enseñanza, por titularidad, enseñanza y comunidad autónoma.....	327
E3.8.	<i>Gráfico:</i> Porcentaje de alumnado de E. Primaria que participa en experiencias que utilizan una lengua extranjera como lengua de enseñanza, por comunidad autónoma.....	328
E3.9.	<i>Gráfico:</i> Porcentaje de alumnado de ESO que participa en experiencias que utilizan una lengua xtrajera como lengua de enseñanza, por comunidad autónoma	328
E4.	La enseñanza de la religión	
E4.0.	Contenido, notas explicativas y fuentes de información	329
E4.1.	Distribución porcentual del alumnado según opción elegida en la enseñanza de religión, por enseñanza y titularidad/financiación del centro	330
E4.2.	Distribución porcentual del alumnado según opción elegida en la enseñanza de religión, por enseñanza, titularidad/financiación y comunidad autónoma.....	331
E4.3.	<i>Gráfico:</i> Porcentaje de alumnado que estudia religión, por enseñanza, titularidad y comunidad autónoma.....	333
E5.	El alumnado extranjero	
E5.0.	Contenido, notas explicativas y fuentes de información	335
E5.1.	Distribución porcentual del alumnado extranjero según enseñanza, por procedencia y titularidad/financiación del centro. Enseñanzas no universitarias.....	336
E5.2.	Distribución porcentual del alumnado extranjero según comunidad autónoma, por procedencia y titularidad/financiación. Enseñanzas no universitarias	338
E5.3.	Distribución porcentual del alumnado extranjero según titularidad/financiación del centro, por procedencia y comunidad autónoma. Enseñanzas no universitarias	340
E5.4.	Porcentaje de alumnado extranjero en Enseñanzas de Régimen General no universitarias, por enseñanza, titularidad/financiación y comunidad autónoma.....	341
E5.5.	Variación del alumnado extranjero por comunidad autónoma. Enseñanzas no universitarias.....	343
E5.6.	Variación del alumnado extranjero por país de nacionalidad. Enseñanzas no universitarias	344
E5.7.	Población extranjera y alumnado extranjero por país de nacionalidad. Enseñanzas no universitarias	345
E5.8.	Alumnado extranjero que cursa estudios universitarios por universidad	346
E5.9.	Distribución porcentual del alumnado extranjero según comunidad autónoma, por enseñanza. Educación de Adultos	348
E5.10.	Distribución porcentual del alumnado extranjero en enseñanzas de Carácter Formal según comunidad autónoma, por procedencia. Educación de Adultos	348
E5.11.	Alumnado extranjero por país de nacionalidad. Educación de Adultos	349
E5.12.	Población extranjera de 3 a 15 años nacida en España, por grupo de edad y comunidad autónoma de residencia	350
E5.13.	Población extranjera de 3 a 15 años nacida en España, por grupo de edad y nacionalidad	351
E5.14.	<i>Gráfico:</i> Porcentaje de alumnado extranjero en E. Primaria, por comunidad autónoma.....	352
E5.15.	<i>Gráfico:</i> Distribución porcentual del alumnado extranjero según su procedencia, por comunidad autónoma. Enseñanzas no universitarias.....	352
E5.16.	<i>Gráfico:</i> Relación porcentual entre el alumnado extranjero y el total de la población extranjera, por país de nacionalidad. Enseñanzas no universitarias	353
F.	RESULTADOS A LARGO PLAZO DE LA EDUCACIÓN	
F1.	La educación y el mercado laboral	
F1.0.	Contenido, notas explicativas y fuentes de información	357
F1.1.	Tasas de actividad, empleo y paro de la población de 25-64 años, según nivel de formación alcanzado, por grupos de edad y sexo.....	358

F1.2.	Tasas de actividad de la población de 25-64 años, según nivel de formación, por grupo de edad, sexo y comunidad autónoma	359
F1.3.	Tasas de empleo de la población de 25-64 años según nivel de formación, por grupo de edad, sexo y comunidad autónoma	360
F1.4.	Tasas de paro de la población de 25-64 años, según nivel de formación, sexo y comunidad autónoma	361
F1.5.	Distribución porcentual de los ocupados según ocupación para cada nivel de formación, por sexo	362
F1.6.	Distribución porcentual de los ocupados según rama de actividad para cada nivel de formación, por sexo	363
F1.7.	Índices de salarios brutos de los asalariados, según grupo de edad, sexo y nivel de formación....	365
F1.8.	Distribución porcentual de los adultos que han completado algún nivel de formación entre 2012 y 2016 según situación en la actividad para cada nivel de formación por sexo.....	366
F1.9.	Gráfico: Tasas de actividad por sexo y grupos de edad, según nivel de formación.....	367
F1.10.	Gráfico: Tasas de paro por grupos de edad, según nivel de formación	368
F1.11.	Gráfico: Tasas de paro del grupo de edad de 25 a 34 años por sexo, según nivel de formación ...	368
F1.12.	Gráfico: Distribución porcentual de los ocupados con nivel de formación inferior a 2ª etapa de E. Secundaria según ocupación, por sexo	369
F1.13.	Gráfico: Distribución de los ocupados con nivel de formación de E. Superior, según ocupación, por sexo.....	369
F1.14.	Gráfico: Distribución porcentual de los ocupados según rama de actividad, por nivel de formación y sexo	370
F1.15.	Gráfico: Índices de salarios brutos anuales, por nivel de formación y sexo. Total de asalariados y jóvenes de 25 a 34 años	371

F2. La educación y los comportamientos sociales y culturales

F2.0.	Contenido, notas explicativas y fuentes de información	373
F2.1.	Gasto medio por hogar según nivel de formación del sustentador principal	374
F2.2.	Porcentaje de personas de 16 y más años por decil de renta por unidad de consumo y nivel de formación alcanzado.....	374
F2.3.	Distribución porcentual de los adultos según nivel de formación alcanzado, por tramo de ingresos anuales del hogar	375
F2.4.	Porcentaje de personas de 16 y más años con carencia material por nivel de formación alcanzado	375
F2.5.	Porcentaje de usuarios (16 a 74 años) que han utilizado Internet y que han comprado a través de Internet en los últimos 3 meses.....	376
F2.6.	Servicios de Internet usados por motivos particulares en los últimos 3 meses por naturaleza del servicio.....	376
F2.7.	Porcentaje de usuarios (16 a 74 años) que alguna vez han utilizado Internet y porcentaje que han comprado alguna vez a través de Internet por nivel de formación y comunidad autónoma	377
F2.8.	Distribución porcentual de los adultos (25 a 64 años) según su valoración del estado de salud percibido en los últimos 12 meses, por sexo y nivel de estudios	378
F2.9.	Distribución porcentual de los adultos (25 a 64 años) según la interferencia del dolor en las actividades cotidianas en los últimos 12 meses, por sexo y nivel de estudios.....	378
F2.10.	Distribución porcentual de los adultos (25 a 64 años) según modalidad de la cobertura sanitaria en los últimos 12 meses, por sexo y nivel de estudios.....	378
F2.11.	Porcentaje de personas de 16 y más años según número medio de consultas en los últimos 12 meses por nivel de formación	379
F2.12.	Porcentaje de personas de 16 y más años según índice de masa corporal por nivel de formación	379
F2.13.	Porcentaje de personas de 16 y más años según actividad física en el trabajo o actividad principal por nivel de formación	379
F2.14.	Porcentaje de personas entre 18 y 64 años de edad que han realizado actividades de educación formal en los últimos 12 meses según razones para realizar la última actividad, por nivel de estudios	380
F2.15.	Porcentaje de personas entre 18 y 64 años de edad que han realizado actividades de educación formal en los últimos 12 meses según frecuencia de uso actual de los conocimientos adquiridos con la última actividad, por nivel de estudios.....	380
F2.16.	Porcentaje de personas entre 18 y 64 años de edad que han realizado actividades de educación formal en los últimos 12 meses según objetivos alcanzados con la ayuda de los conocimientos adquiridos con la última actividad, por nivel de estudios.....	380
F2.17.	Porcentaje de personas entre 18 y 64 años de edad que han realizado actividades de educación no formal en los últimos 12 meses según razones para realizar cada actividad, por nivel de estudios....	381
F2.18.	Porcentaje de personas entre 18 y 64 años de edad que han realizado actividades de educación no formal en los últimos 12 meses según frecuencia de uso actual de los conocimientos adquiridos con esas actividades, por nivel de estudios.....	381
F2.19.	Porcentaje de personas entre 18 y 64 años de edad que han realizado actividades de educación o formal en los últimos 12 meses según objetivos alcanzados con la ayuda de los conocimientos adquiridos con esas actividades, por nivel de estudios	381

F2.20.	Porcentaje de personas entre 18 y 64 años de edad que han realizado actividades de educación no formal en los últimos 12 meses según tipo de actividades realizadas, por nivel de estudios.....	382
F2.21.	Porcentaje de personas entre 18 y 64 años de edad que han realizado actividades de aprendizaje informal en los últimos 12 meses según forma de aprendizaje, por nivel de estudios	382
F2.22.	Porcentaje de personas entre 18 y 64 años de edad que no consideran suficiente la educación en la que participó según motivos que dificultaron su participación en otra actividad educativa en los últimos 12 meses, por nivel de estudios	382
F2.23.	<i>Gráfico:</i> Porcentaje del gasto familiar en “alimentación” y en “ocio, espectáculos y cultura”, por nivel de formación del sustentador principal.....	383
F2.24.	<i>Gráfico:</i> Porcentaje de personas (16 a 74 años) que han utilizado internet en los últimos 3 meses por nivel de formación	383
F2.25.	<i>Gráfico:</i> Porcentaje de personas (16 a 74 años) que han comprado a través de internet en los últimos 3 meses por nivel de formación.....	384
F2.26.	<i>Gráfico:</i> Distribución porcentual de los adultos (25 a 64 años) según su valoración del estado de salud percibido en los últimos 12 meses, por sexo y nivel de estudios	384

G. RELACIONES DEL SISTEMA EDUCATIVO ESPAÑOL CON EL EXTERIOR

G1. La acción educativa en el exterior

G1.0.	Contenido, notas explicativas y fuentes de información	387
G1.1.	Resumen de los programas de Educación en el Exterior, por programa y país	389
G1.2.	Alumnado en los programas de Educación en el Exterior, por enseñanza y país	390
G1.3.	Alumnado matriculado en las enseñanzas de la oferta CIDEAD, por lugar de residencia, enseñanza, sexo y edad	392
G1.4.	Alumnado matriculado en las enseñanzas de la oferta CIDEAD, por país de residencia, enseñanza y sexo	393
G1.5.	Instituto Cervantes. Número de centros y profesorado por país	394
G1.6.	Instituto Cervantes. Número de matrículas en cursos de español por país y nivel.....	395
G1.7.	Instituto Cervantes. Número de candidatos y aprobados para la obtención del Diploma de Español como Lengua Extranjera (DELE), por país y nivel.....	396
G1.8.	Instituto Cervantes. Número de participantes en Cursos de Formación del profesorado por país	397
G1.9.	Instituto Cervantes. Participación en la Prueba de Conocimientos Constitucionales y Socioculturales de España (CCSE) por lugar de nacimiento, sexo y edad.....	397
G1.10.	Instituto Cervantes. Porcentaje de aprobados en la Prueba de Conocimientos Constitucionales y Socioculturales de España (CCSE) por país de nacimiento y sexo	398
G1.11.	<i>Gráfico:</i> Alumnado atendido en programas de educación en el exterior, por país	399
G1.12.	<i>Gráfico:</i> Alumnado matriculado en las enseñanzas CIDEAD	399
G1.13.	<i>Gráfico:</i> Número de aprobados para la obtención del Diploma de Español como Lengua Extranjera por país y nivel	400

G2. La homologación, convalidación y reconocimiento de estudios extranjeros

G2.0.	Contenido, notas explicativas y fuentes de información	401
G2.1.	Evolución de la actividad de homologación, convalidación y reconocimiento de títulos y estudios extranjeros	402
G2.2.	Resoluciones favorables de homologación y convalidación de títulos y estudios extranjeros de nivel no universitario, por país de procedencia del título o de los estudios	403
G2.3.	Resoluciones favorables de homologación y declaración de equivalencia de títulos extranjeros, por país de expedición de la titulación	405
G2.4.	Resoluciones favorables de títulos extranjeros por rama del conocimiento/profesiones/titulaciones ...	407
G2.5.	Reconocimiento profesional de títulos de la Unión Europea, del Espacio Económico Europeo y Suiza, por título profesional y país de expedición.....	408
G2.6.	Acreditación de títulos de profesionales españoles para establecerse en otros estados de la Unión Europea, por título profesional	409
G2.7.	<i>Gráfico:</i> Distribución porcentual de las resoluciones favorables de homologación y convalidación de títulos y estudios extranjeros de nivel no universitario, por país de procedencia del título o de los estudios.....	410
G2.8.	<i>Gráfico:</i> Distribución porcentual de las resoluciones favorables de homologación y declaración de equivalencia de títulos extranjeros universitarios por país de expedición de la titulación.....	410

G3. Los programas europeos

G3.0.	Contenido, notas explicativas y fuentes de información	411
-------	--	-----

G3.1.	Número de movilizaciones de estudiantes de Educación Superior que han participado en el programa Erasmus+ por país origen y país de destino.....	413
G3.2.	Número de movilizaciones de estudiantes de Educación Superior que han participado en el programa Erasmus+ por institución de procedencia, tipo de movilidad, comunidad autónoma de origen y sexo.....	415
G3.3.	Número de movilizaciones de estudiantes de Educación Superior que han participado en el programa Erasmus+ por tipo de movilidad, institución de procedencia, país de destino y sexo.....	416
G3.4.	Número de movilizaciones de estudiantes de Educación Superior que han participado en el programa Erasmus+, desde centros españoles a países del programa, por edad, sexo y tipo de movilidad	417
G3.5.	Número de movilizaciones de estudiantes de Educación Superior que han participado en el programa Erasmus+, desde centros españoles a países del programa, por campo de estudio e institución de procedencia	417
G3.6.	Número de movilizaciones de estudiantes de Educación Superior que han participado en el programa Erasmus+, desde centros españoles a países del programa, por tipo de movilidad, institución de procedencia, sexo y país de destino	418
G3.7.	Número de movilizaciones de personal de Educación Superior que han participado en el programa Erasmus+, desde centros españoles a países del programa, por institución de procedencia, tipo de movilidad y comunidad autónoma de origen.....	419
G3.8.	Número de movilizaciones de personal de Educación Superior que ha participado en el programa Erasmus+, desde centros españoles a países del programa, por país destino, tipo de movilidad e institución de procedencia	420
G3.9.	Número de movilizaciones de personal de Educación Superior que ha participado en el programa Erasmus+, desde centros españoles a países del programa, por antigüedad e institución de procedencia	421
G3.10.	Número de movilizaciones de personal para docencia de Educación Superior que ha participado en el programa Erasmus+, desde centros españoles a países del programa, por campo de estudio e institución de procedencia	421
G3.11.	Número de movilizaciones de personal para formación de Educación Superior que ha participado en el programa Erasmus+, desde centros españoles a países del programa, por categoría del personal e institución de procedencia	421
G3.12.	Número de movilizaciones de estudiantes y personal de Educación Superior que han participado en el programa Erasmus+, entre países asociados, por origen/destino, comunidad autónoma y sexo ...	422
G3.13.	Número de movilizaciones de estudiantes y personal de Educación Superior que han participado en el programa Erasmus+, entre países asociados, por área geográfica, origen/destino y sexo	423
G3.14.	Número de movilizaciones de estudiantes de Educación Superior y personal para docencia que han participado en el programa Erasmus+, entre países asociados, por entrada/salida, campo de estudio y sexo	424
G3.15.	Duración media de las movilizaciones de estudiantes de E. Superior (meses) y personal para docencia (días) que han participado en el programa Erasmus+, entre países asociados, por entrada/salida, campo de estudio y sexo.....	424
G3.16.	Número de movilizaciones de estudiantes y personal de Formación Profesional que han participado en el programa Erasmus+, entre todos los países del programa, por país de origen y país de destino	425
G3.17.	Número de movilizaciones de estudiantes y personal de Formación Profesional que han participado en el programa Erasmus+, desde centros españoles a países del programa, por país de destino y sexo	427
G3.18.	Número de movilizaciones de estudiantes y personal de Formación Profesional que han participado en el programa Erasmus+, desde centros españoles a países del programa, por comunidad autónoma y sexo	427
G3.19.	Número de movilizaciones de estudiantes y personal de Formación Profesional que han participado en el programa Erasmus+, desde centros españoles a países del programa, por edad y sexo.....	428
G3.20.	Número de movilizaciones de estudiantes y personal de Formación Profesional que han participado en el programa Erasmus+, desde centros españoles a países del programa, por campo de estudio y sexo	428
G3.21.	Duración media (días) de las movilizaciones de estudiantes y personal de Formación Profesional que han participado en el programa Erasmus+, desde centros españoles a países del programa, por comunidad autónoma y sexo	429
G3.22.	Número de movilizaciones de estudiantes de Formación Profesional que han participado en el programa Erasmus+, desde centros españoles a países del programa, por comunidad autónoma, tipo de movilidad y sexo	430
G3.23.	Número de movilizaciones de estudiantes y personal de Educación Escolar y Educación de Adultos que han participado en el programa Erasmus+, desde centros españoles a países del programa, por país de destino y sexo	431
G3.24.	Número de movilizaciones de estudiantes y personal de Educación Escolar y Educación de Adultos que han participado en el programa Erasmus+, desde centros españoles a países del programa, por comunidad autónoma y sexo	432
G3.25.	<i>Gráfico:</i> Distribución de la movilidad por sector de educación y país destino.....	433

G3.26.	<i>Gráfico:</i> Movilidad global de estudiantes de E. Superior por país de origen y país de destino	433
G3.27.	<i>Gráfico:</i> Movilidad global de estudiantes de Formación Profesional por país de origen y país de destino	434

H. INDICADORES ESTADÍSTICOS INTERNACIONALES

H1. La comparación internacional

H1.0.	Contenido, notas explicativas y fuentes de información	437
H1.1.	<i>Abandono educativo temprano de la educación y la formación:</i> Porcentaje de población entre 18 y 24 años que no ha completado la E. Secundaria 2. ^a etapa y no sigue ningún tipo de estudio-formación	439
H1.2.	<i>Formación en E. Superior en la población de 30 a 34 años:</i> Porcentaje de población entre 30 y 34 años que ha alcanzado el nivel de formación en E. Superior.....	440
H1.3.	<i>Formación permanente:</i> Porcentaje de población entre 25 y 64 años que participa en educación y formación	441
H1.4.	Tasa de empleo de la población de 20-34 años graduada en los tres últimos años, por nivel educativo	442
H1.5.	Distribución porcentual de la población adulta según nivel de formación, por grupos de edad.....	443
H1.6.	<i>Nivel de formación de la población joven:</i> Porcentaje de población entre 20 y 24 años que ha completado al menos el nivel de E. Secundaria 2. ^a etapa.....	444
H1.7.	Número medio de alumnos por profesor.....	445
H1.8.	Gasto público total en educación en relación con el PIB por nivel educativo	446
H1.9.	Gasto por alumno (<i>euros convertidos usando PPS</i>) en instituciones educativas, por nivel educativo	447
H1.10.	Relación porcentual entre el gasto por alumno en instituciones educativas y el PIB per cápita, por nivel educativo	448
H1.11.	Tasas netas de escolaridad en edades significativas	449
H1.12.	Porcentaje de alumnado de enseñanza pública y privada concertada, por nivel educativo	450
H1.13.	Porcentaje de mujeres entre los graduados en E. Superior, por campo de estudio	451
H1.14.	<i>Graduados en Ciencia y Tecnología:</i> Número de graduados en Educación Superior, en Ciencia y Tecnología por 1.000 habitantes entre la población de 20 a 29 años	452
H1.15.	Número medio de lenguas extranjeras cursadas y porcentaje de alumnado que aprende alguna lengua en Educación Primaria	453
H1.16.	Número medio de lenguas extranjeras cursadas y porcentaje de alumnado que aprende cada una de ellas en Educación Secundaria, por etapa educativa	454
H1.17.	Porcentaje de población de 16 a 54 años que ha utilizado Internet en los últimos 3 meses, por grupo de edad y nivel de formación	455
H1.18.	<i>Gráfico:</i> Gasto por alumno en instituciones educativas en E. Secundaria 2. ^a Etapa en relación al PIB per cápita en los países de la Unión Europea	456
H1.19.	<i>Gráfico:</i> Número medio de alumnos por profesor	456
H1.20.	<i>Gráfico:</i> Tasas netas de escolaridad en 3 y en 17 años	456

INTRODUCCIÓN

El anuario estadístico *Las cifras de la educación en España*, elaborado por la S.G. de Estadística y Estudios del Ministerio, muestra los aspectos más significativos de la educación en nuestro país, a través de información estadística proveniente de distintas fuentes, y presentada de forma conjunta y sintética. Para ello, se han utilizado datos relevantes, indicadores y gráficos, con la finalidad de proporcionar una visión ágil sobre la educación y, de ese modo, facilitar su comprensión y utilización tanto a las personas del mundo educativo como a la sociedad en general.

Esta publicación se estructura en los siguientes grandes apartados, agrupando cada uno de ellos, a su vez, varios capítulos:

- *El contexto de la educación*: geográfico, demográfico y económico.
- *Los recursos destinados a la educación*: la oferta educativa de los centros, los recursos humanos, los servicios complementarios, el gasto en educación, las becas y las ayudas al estudio y las bibliotecas escolares.
- *La escolarización, la transición y los resultados del sistema educativo*.
- *Las enseñanzas*: presentando las principales características de cada nivel/régimen de enseñanza/formación del sistema educativo, de la formación para el empleo, de la formación permanente y continua y de otras enseñanzas y formaciones.
- *Diversos aspectos de la escolarización*: los modelos lingüísticos en que se imparte la enseñanza, la enseñanza de lenguas extranjeras como materia y su utilización como lengua de enseñanza, la enseñanza de la religión y el alumnado extranjero
- *Los resultados a largo plazo de la educación*: en el mercado de trabajo y en los comportamientos sociales.
- *Las relaciones del sistema educativo español con el exterior*: la acción educativa en el exterior y la homologación, convalidación y reconocimiento de títulos extranjeros.
- *Los indicadores estadísticos internacionales*: la situación comparativa con los países de nuestro entorno.

Las novedades más destacables respecto a publicaciones anteriores son las siguientes:

- En esta edición se vuelve a incluir el capítulo de *La sociedad de la información y la comunicación*, estadística bienal realizada en el curso 2016-2017.
- En el capítulo *B1. Los centros docentes y su oferta educativa*, se ha incluido información relacionada con los centros rurales agrupados, centros que integran unidades educativas ubicadas en distintas localidades.
- En el capítulo *F2. La educación y los comportamientos sociales y culturales* se incluye diversa información procedente de la Encuesta sobre la participación de la población adulta en las actividades de aprendizaje. Año 2016, de la Encuesta Nacional de Salud. Año 2017 y del Módulo de Salud 2017 de la Encuesta de Condiciones de Vida, estadísticas elaboradas por el INE.
- En el capítulo *G1. La acción educativa en el exterior*, se incluye información de la actividad del Instituto Cervantes relativa a los cursos de español y sobre de la certificación a través del Diploma Español como Lengua Extranjera (DELE) y de la prueba de conocimientos constitucionales y socioculturales de España (prueba CCSE) para la concesión de la nacionalidad española.
- En el capítulo *G3. Los programas europeos*, se ha ampliado la información proporcionada sobre

las acciones de educación del programa Erasmus+, especialmente en el sector Formación Profesional.

La información del presente volumen viene referida al curso escolar 2016-2017, último período para el que se dispone de cifras estadísticas completas y con carácter definitivo. No obstante, se ha incluido también información sobre la evolución de determinados indicadores estadísticos a lo largo del último decenio/quinquenio.

El principal nivel de desagregación para el que se presenta la información de esta publicación es el de Comunidades Autónomas, lo que permite conocer las características de la educación en cada comunidad y comparar e identificar de forma objetiva las diversas situaciones que puedan existir en las distintas comunidades.

El ámbito de la publicación es el sector educación considerado en sentido amplio, tal y como se define en la Clasificación Internacional Normalizada de la Educación (CINE 2011), que abarca desde la educación inicial de los primeros años hasta la formación a lo largo de la vida, siempre que las actividades que se incluyan como educativas supongan “la existencia de una comunicación organizada y continuada, destinada a suscitar el aprendizaje”. La adaptación a la realidad española de la definición y clasificación internacional ha sido efectuada utilizando la Clasificación Nacional de la Educación (CNED-2014 para la mayoría de las tablas), que considera como educación tanto los programas regulados por el sistema educativo como la formación profesional para el empleo, la formación permanente y continua y otras enseñanzas fuera del sistema educativo.

El contenido de la publicación es exclusivamente de tipo cuantitativo, basado en su mayor parte en resúmenes y en indicadores estadísticos cuya principal orientación es descriptiva. La utilización de indicadores presenta ventajas frente a las cifras absolutas, ya que suelen ser medidas relativas que expresan la información de forma concisa, con lo que facilitan la detección de los aspectos más significativos y, por otra parte, permiten el análisis comparado en el tiempo y en el espacio. En el caso de esta publicación, se han considerado como características básicas de clasificación orientadas hacia el análisis comparativo las comunidades autónomas, la titularidad pública y privada de los centros y la variable sexo.

Por su contenido, orientación y estructura, esta publicación viene a complementar otros tipos de publicaciones del Ministerio que contienen información sobre la educación en España, tales como:

- Las estadísticas específicas de la educación, que proporcionan los datos de base de forma exhaustiva y detallada, fundamentalmente en cifras absolutas.
- Los informes sobre la situación del sistema educativo, que suelen basarse en información de tipo normativo y explicativo junto con información estadística, como apoyo a los comentarios.
- Los sistemas de indicadores de la educación, al modo del establecido por la OCDE y en el Sistema Estatal de Indicadores de la Educación, que presentan una selección de indicadores de tipo cuantitativo y cualitativo, organizados y orientados hacia una finalidad evaluadora del sistema educativo.

La información utilizada en la elaboración de esta edición proviene de estadísticas oficiales, la mayoría de las cuales figuran en el Plan Estadístico Nacional, tanto en lo que respecta a estadísticas de la educación y de la formación, propiamente dichas, como a otras estadísticas que proporcionan datos relacionados sobre el sector educativo. Las fuentes de procedencia son diversas, debiéndose mencionar:

- Las estadísticas educativas elaboradas por la S.G. de Estadística y Estudios del Ministerio en cooperación con los correspondientes servicios de las Consejerías/Departamentos de Educación de las Comunidades Autónomas: Estadística de las Enseñanzas no universitarias, Estadística del Alumnado de Formación Profesional, Estadística del Gasto público en educación, Estadística de Becas y ayudas al estudio; Estadística de la Sociedad de la información y la comunicación en los centros educativos no universitarios; y Estadística de Movilidad del Profesorado de Enseñanzas no Universitarias en Centros Públicos. También se incluye información proveniente de la Estadística de Programas Educativos Europeos realizada en colaboración con el SEPIE.
- Las estadísticas e información educativas elaboradas por otras unidades del Ministerio: Estadística de la Oferta de enseñanzas a distancia del Centro para la Innovación y el Desarrollo

de la Educación a Distancia; Estadística de la Educación en el exterior; Explotación estadística del programa Aula Mentor; Explotación estadística del registro de Homologaciones y convalidaciones de enseñanzas no universitarias.

- Las estadísticas e información educativas elaboradas por la Secretaría General de Universidades del Ministerio de Ciencia, Innovación y Universidades: Estadísticas de Estudiantes universitarios, de Personal de las universidades y de las Pruebas de acceso a la universidad; Explotación estadística del registro de Homologaciones de títulos extranjeros universitarios y del reconocimiento de Títulos de la Unión Europea a efectos profesionales.
- Las estadísticas provenientes del Instituto Nacional de Estadística: Encuesta de Población Activa, Cifras de Población, Explotación estadística del Padrón Municipal, Encuesta de Condiciones de Vida, Contabilidad Nacional, Encuesta de Presupuestos Familiares, Encuesta sobre la participación de la población adulta en las actividades de aprendizaje, Encuesta Nacional de Salud y Encuesta sobre Equipamiento y Uso de Tecnologías de la Información y Comunicación en los Hogares.
- Las estadísticas del Ministerio de Trabajo, Migraciones y Seguridad Social: Estadística de la Formación para el Empleo.
- Las estadísticas de otros ministerios: Ministerio de Sanidad, Consumo y Bienestar Social, Formación Sanitaria Especializada; Ministerio de Interior, formaciones para el acceso a la Escala de Cabos y Guardias y a la Escala de Suboficiales de la Guardia Civil y formación para el acceso de la Escala Básica del Cuerpo Nacional de Policía ...
- Las estadísticas de Eurostat, incluyendo Indicadores seguimiento de los objetivos de los sistemas educativos de la UE 2020 y otros datos estadísticos.
- Las estadísticas y estudios de la OCDE: Proyecto de Indicadores internacionales de la educación).

SÍMBOLOS UTILIZADOS

“..” Datos no disponibles

“0” ó “-” Valor nulo

“x” Los datos están incluidos en otra rúbrica

Principales resultados

Las cifras de la educación en España

Curso 2016-2017

Edición 2019

Gráfico 1.1. Clasificación de los centros de Enseñanzas no universitarias. Curso 2016-17



Gráfico 1.2. Nº de centros que imparten cada enseñanza. Régimen General no universitario. Curso 2016-2017



Gráfico 1.3. Número medio de alumnos por unidad/grupo. Curso 2016-2017

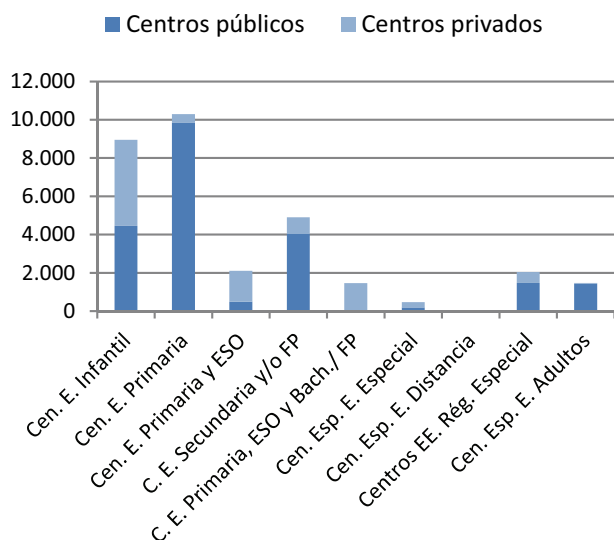

1. Los centros educativos

En el curso 2016-2017 el total de centros educativos no universitarios asciende a 31.725, de ellos, 28.211 de Régimen General, 2.046 de Régimen Especial y 1.468 centros específicos de Educ. de Adultos. Los centros públicos son amplia mayoría, 19.026 de Rég. General, 1.472 de Rég. Especial y 1.427 centros específicos de Educ. de Adultos. Dentro de los centros de Régimen General, atendiendo a las enseñanzas que imparten, los centros de Educación Primaria son los más numerosos, 10.293 (en muchos de estos centros se imparte también E. Infantil).

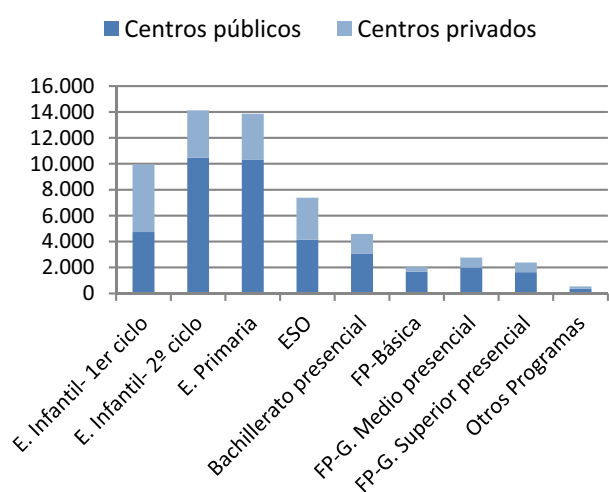
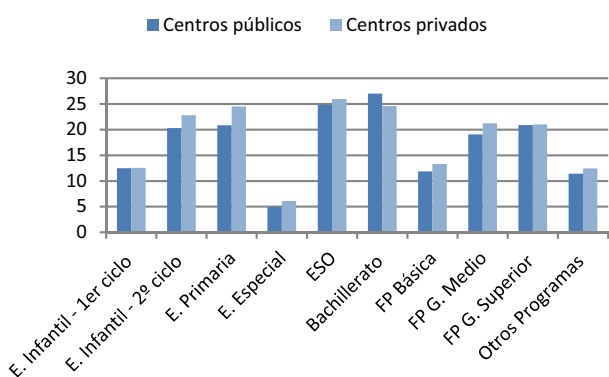
La E. Infantil Primer ciclo es impartida en 9.952 centros y el Segundo ciclo 14.125 centros, la E. Primaria en 13.863 y la ESO en 7.381. El Bachillerato en 4.593, la FP Básica en 2.027, la FP de Grado Medio en 2.771 y la FP de Grado Superior en 2.388.

El número medio de alumnos por unidad se sitúa en torno a 21 alumnos en E Infantil 2º ciclo (21,1), E. Primaria (21,9) y Ciclos Formativos de FP de G. Medio (19,6) y de G. Superior (20,9), subiendo en ESO (25,2) y Bachillerato (26,4), y reduciéndose en E. Infantil 1er ciclo (12,5), FP Básica (12,2), Otros Programas Formativos (11,7) y E. Especial específica (5,4).

El 6,8% del alumnado de E. Primaria en centros públicos utiliza transporte escolar y el 16,6% de ESO. Existen diferencias significativas entre comunidades autónomas, destacando Galicia donde es transportado el 40,4% del alumnado de E. Primaria y el 51,0% de ESO.

Información ofrecida en los capítulos: B1. Los centros docentes y su oferta educativa y B2. Los servicios complementarios y en los capítulos del apartado D de enseñanzas del sistema educativo y formativo.

Gráfico 1.4. Porcentaje de alumnado de centros públicos usuario de transporte escolar. 2016-2017

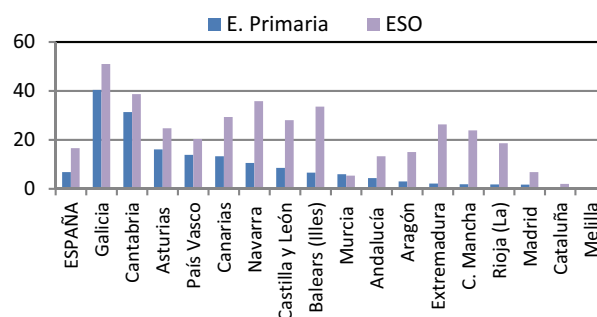

(1) Información incompleta para los c. públicos de E. Primaria.
Nota.- Datos no disponibles para C. Valenciana.

Gráfico 2.1. Profesorado del sistema educativo. Curso 2016-2017



Gráfico 2.2. Porcentaje de mujeres en el profesorado. Curso 2016-2017



Gráfico 2.3. Distribución porcentual del profesorado por edad. Curso 2016-2017

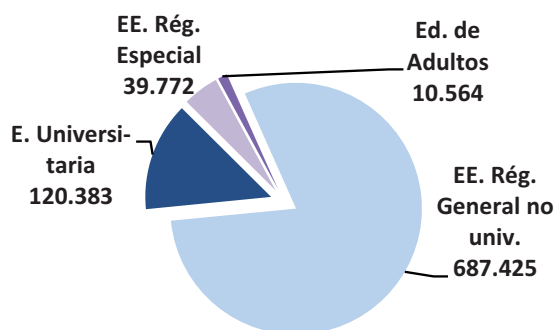

2. El profesorado

En el curso 2016-2017 la cifra de profesorado que imparte enseñanza en el sistema educativo asciende a 858.144 profesores. El 80,1% lo hace en enseñanzas de Régimen General no universitarias, el 14,0% en E. Universitaria, el 4,6% en enseñanzas de Régimen Especial y el 1,2% en las enseñanzas específicas de Educación de Adultos.

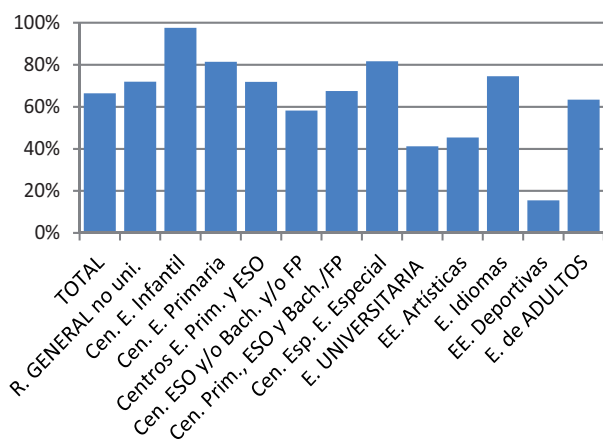
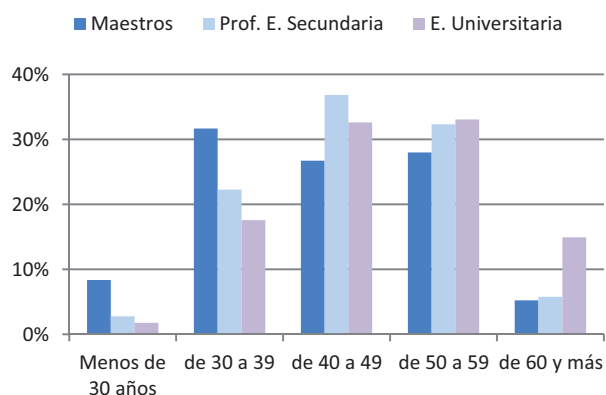
Las mujeres son amplia mayoría en el profesorado que imparte enseñanzas en el sistema educativo, 66,4%. Esta cifra se eleva al 71,9% dentro del profesorado de enseñanzas de Régimen General no universitarias y, dentro de este profesorado, alcanza su máximo en los Centros de E. Infantil, 97,6%. Mientras que en la E. Universitaria se sitúa en el 41,3%, siendo mayoría la cifra de hombres.

El profesorado de 50 y más años representa el 33,2% de los Maestros, el 38,2% del Profesorado de E. Secundaria y el 48,0% del profesorado de E. Universitaria. Por su parte, el profesorado de menos de 40 años significa respectivamente 40,0%, 25,0% y 19,4%.

El número medio de alumnos por profesor en los centros de enseñanzas de Régimen General no universitarias es de 12,5 (11,5 en los centros públicos y 15,2 en los privados).

Información ofrecida en el capítulo B3. El profesorado y otro personal en centros docentes.

Gráfico 2.4. Número medio de alumnos por profesor en equivalentes a tiempo completo. EE de Régimen General no universitarias. Curso 2016-2017



Gráfico 3.1. Gasto público en educación, distribución por tipo de Administración. Año 2016



Gráfico 3.2. Gasto público en educación, distribución por actividad educativa (1). Año 2016

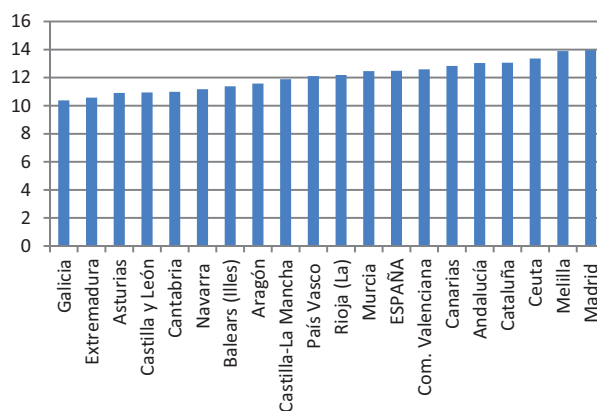

- (1) Para el cálculo de esta distribución se han excluido las partidas de ajuste y no distribuidas por actividad.
 (2) Otras enseñanzas: E. Adultos, exterior y otras enseñanzas.

Gráfico 3.3. Gasto público en educación, distribución por naturaleza económica. Año 2016

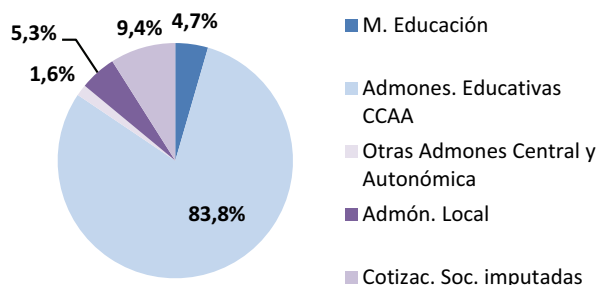
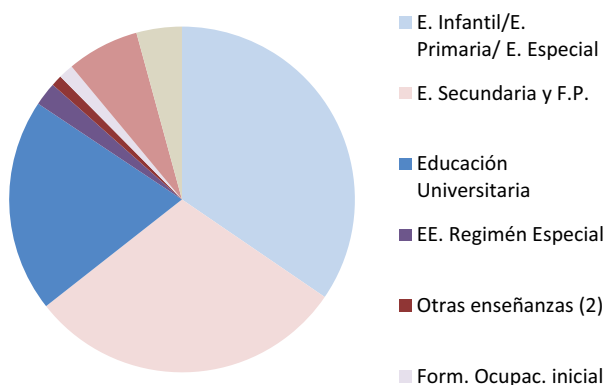
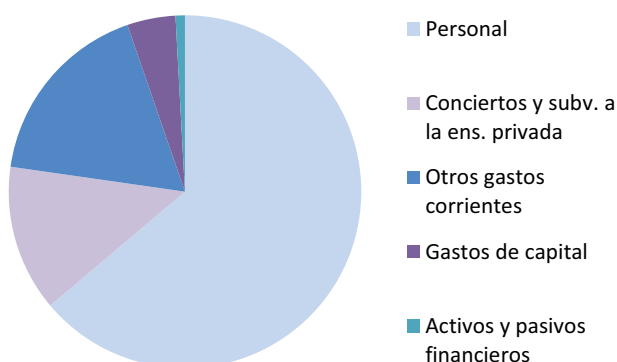

3. El gasto en educación

El gasto público en educación en 2016 es de 47.581,7 millones de euros, lo que supone el 4,25% en términos de participación en el PIB. Analizando el gasto público por tipo de Administración, una amplia mayoría de él es financiado por las Administraciones educativas de las CCAA, 83,8%. Al Ministerio de Educación le corresponde 4,7%, antes de transferencias a CCAA, y después de transferencias, 4,0%. A la Administración Local 5,3% y 1,6% a los otros Ministerios y Consejerías. Todo ello se completa con el 9,4% de las cotizaciones sociales imputadas que proporciona la Contabilidad Nacional del INE. Los porcentajes mencionados no suman 100%, ya que no se han detraído las transferencias entre Administraciones y las partidas de ajuste.

En lo que se refiere a la distribución del gasto público entre las distintas actividades educativas, la Educación Infantil y Primaria, incluida la E. Especial, supone el 34,5% del total de gasto público en educación, la E. Secundaria y F.P., el 29,9% y a continuación la Educación Universitaria con el 19,9%, mientras que las Becas y ayudas al estudio alcanzan el 4,25%. Entre el resto de actividades, se puede destacar el 6,8% que se destina a administración general y actividades anexas.

En cuanto al reparto por naturaleza económica del gasto público en educación, el gasto de personal representa el 63,8%, los conciertos y subvenciones a la enseñanza privada el 13,4% y otros gastos corrientes el 17,4%, los gastos de capital el 4,4% y completado con un 0,9% de los activos y pasivos financieros.

Información ofrecida en el capítulo B4. El gasto en educación.

Gráfico 4.1. Distribución del importe de las becas por niveles y Admón. financiadora. Curso 2016-2017



Gráfico 4.2. Distribución de becarios por tipos de enseñanzas. Total nacional. Curso 2016-2017



Gráfico 4.3. Porcentaje de alumnos becarios en Bachillerato y FP por C.A. de destino. Curso 2016-2017

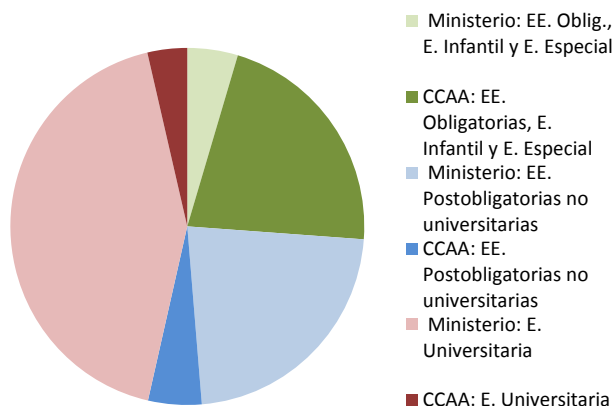

4. Las becas y ayudas al estudio

En el curso 2016-2017 el importe total de las becas y ayudas concedidas por todas las Administraciones educativas asciende a 2.129.237,4 miles de euros, destinándose la mayor proporción, el 46,4%, a la *E. universitaria* (el Ministerio financia el 42,8% y las Administraciones educativas de las comunidades autónomas el 3,6%) y el 27,4% a *EE. postobligatorias no universitarias* (22,5% el Ministerio y 4,9% las CC.AA.), correspondiendo a *EE. obligatorias, E. infantil y E. especial* el 26,2% restante (4,6% Ministerio y 21,5% CC.AA.).

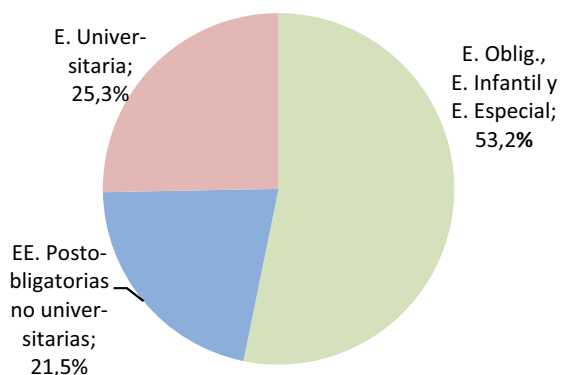
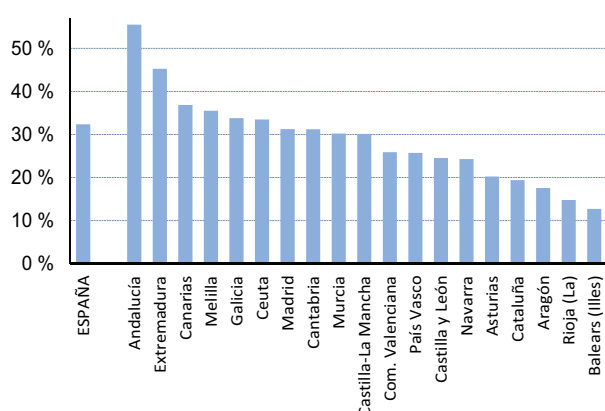
En total el Ministerio financia 1.489.237,6 miles de euros, lo que supone el 69,9% del importe global, siendo claramente mayoritario el peso del Ministerio en la *E. universitaria*, mientras que el esfuerzo de las comunidades autónomas se aprecia en las *EE. obligatorias, E. infantil y E. especial*.

En el conjunto de todas las enseñanzas se han beneficiado de las ayudas un total de 2.207.586 becarios, de ellos 1.174.791 (el 53,2%) de *EE. obligatorias, E. infantil y E. especial* y 474.177 (21,5% de los beneficiarios) de *EE. postobligatorias no universitarias*, siendo 558.618 el número de estudiantes universitarios que se han beneficiado de becas, lo que supone el 25,3% del total de becarios.

En las *EE. postobligatorias no universitarias*, concretamente en Bachillerato y Formación Profesional, el 32,4% del total de estudiantes se benefician de alguna beca, observándose diferencias por comunidades autónomas, entre las que destaca Andalucía donde un 55,5% de los estudiantes de estas enseñanzas son becarios, seguida de Extremadura con un 45,2%.

En lo que respecta a la *E. universitaria*, el 37,8% del total de estudiantes son becarios (el 43,6% de los matriculados en universidades públicas).

Información ofrecida en el capítulo B5. Las becas y ayudas a la educación.

Gráfico 5.1. N° medio de alumnos por ordenador destinado a tareas de enseñanza y aprendizaje. Curso 2016-2017



Gráfico 5.2. Distribución porcentual de los ordenadores en centros educativos por tipo de ordenador. Curso 2016-2017



Gráfico 5.3. Distribución porcentual de los ordenadores en centros educativos por ubicación. Curso 2016-2017

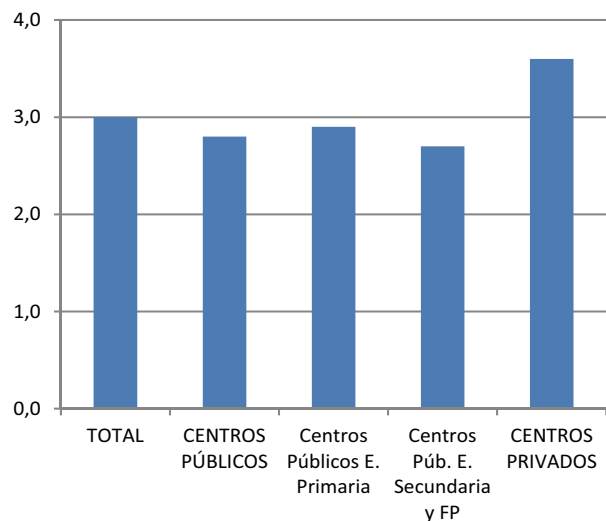

5. La sociedad de la información y la comunicación en los centros educativos

El número de alumnos por ordenador destinado a tareas de enseñanza y aprendizaje en el curso 2016-2017 es de 3,0 y en el caso de los centros públicos 2,8.

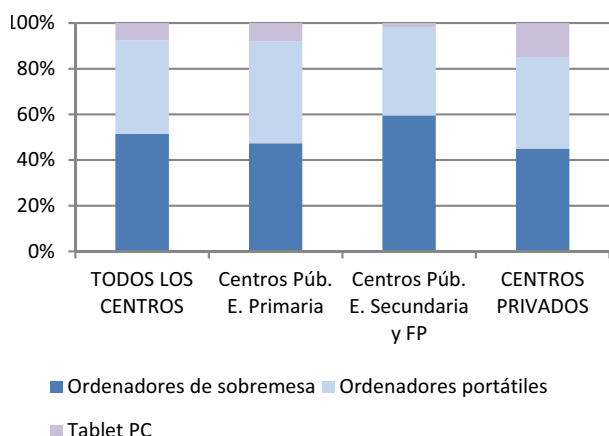
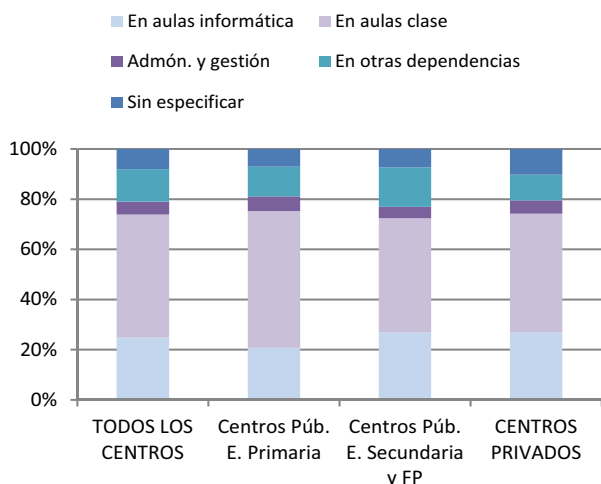
En los centros docentes los ordenadores de sobremesa siguen siendo mayoría, 51,5%, pero los portátiles representan ya el 41,0%. En los centros públicos de E. Primaria los ordenadores portátiles presentan el mayor porcentaje, 44,6%, mientras que el mayor porcentaje de Tablet PC, se alcanza en los centros privados con un 14,9%.

El 49,1% de los ordenadores están ubicados en las aulas habituales de clase, el 24,8% en aulas específicas de informática, el 5,2% en dependencias de administración y gestión, el 12,9% en otras dependencias y el 8,0% restante no tienen una ubicación definida.

El 94,6% de las aulas habituales de clase tienen conectividad a Internet, 94,3% en los centros públicos y 95,5% en los privados.

Información ofrecida en el capítulo: B6. La sociedad de la información y la comunicación.

Gráfico 5.4. Porcentaje de aulas habituales de clase con conexión a Internet. Curso 2016-2017



Gráfico 6.1. Alumnado matriculado en el sistema educativo. Curso 2016-2017



Gráfico 6.2. Tasas de escolarización en el sistema educativo. Curso 2016-2017

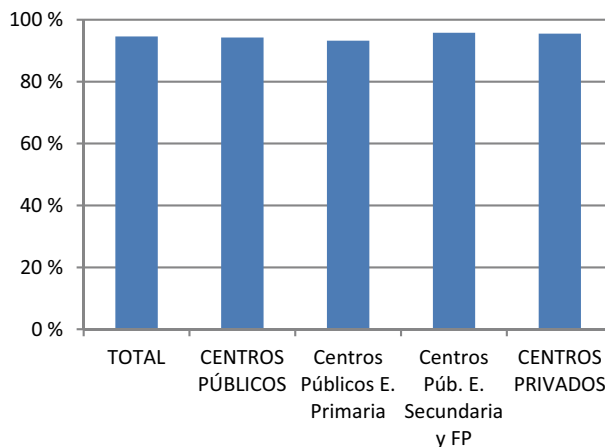

Gráfico 6.3. Distribución porcentual del alumnado de Régimen General no universitario por financiación/titularidad. Curso 2016-2017

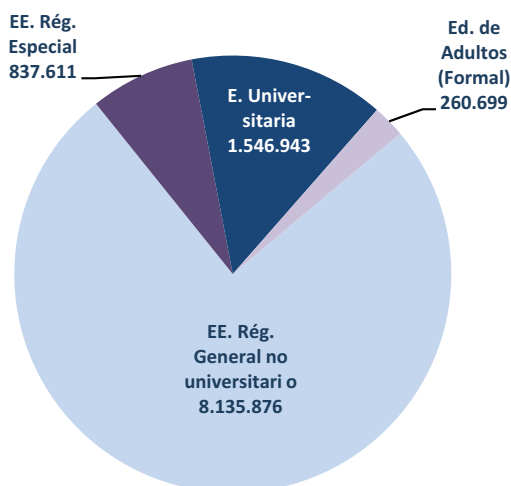

6. El alumnado

En el curso 2016-2017 el alumnado del sistema educativo asciende a 10.799.129. De ellos, 8.135.876 (75,3%) alumnos cursan enseñanzas de Régimen General no universitarias, 1.564.943 (14,5%) alumnos E. Universitaria, 837.611 (7,8%) alumnos enseñanzas de Régimen Especial y 260.699 (2,4%) enseñanzas de carácter formal de la oferta de Educación de Adultos.

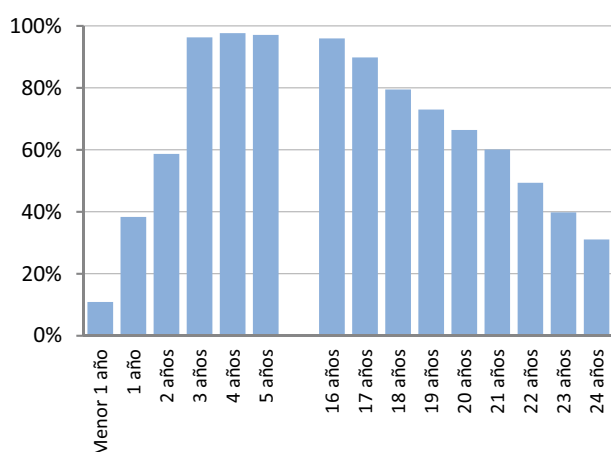
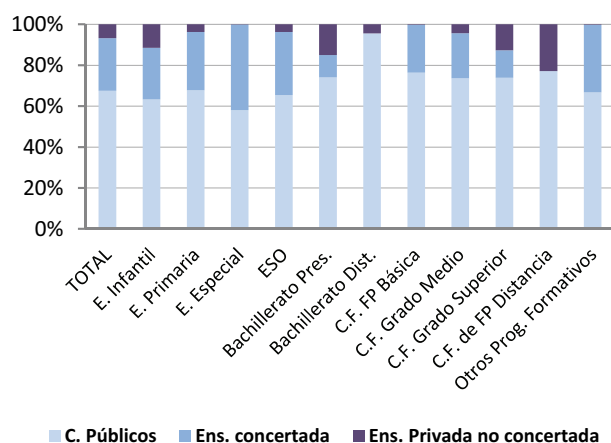
La escolarización es prácticamente plena de los 3 años (96,3%) a los 16 años (96,0%), descendiendo de forma progresiva a partir de esa edad, pero manteniéndose por encima del 70% hasta los 19 años (73,0%) y por encima del 60% hasta los 21 años (60,1%).

El 67,5% del alumnado de enseñanzas de Régimen General no universitarias están escolarizados en centros públicos, el 25,7% en enseñanza concertada y el 6,8% restante en enseñanza privada no concertada.

El 8,5% del alumnado matriculado en enseñanzas de Régimen General no universitarias tiene nacionalidad extranjera, existiendo diferencias entre las diferentes comunidades autónomas, desde Illes Balears con 13,6% y La Rioja con 12,9% a Extremadura con 2,9% y Galicia con 2,6%.

Información ofrecida en los capítulos de los apartados C, D y E.

Gráfico 6.4. Porcentaje de alumnado extranjero en enseñanzas de Régimen General no universitarias. Curso 2016-2017



Gráfico 7.1. Tasas de idoneidad en las edades obligatorias. Curso 2016-17



Gráfico 7.2. Porcentaje de alumnado que promociona de curso. Curso 2016-2017

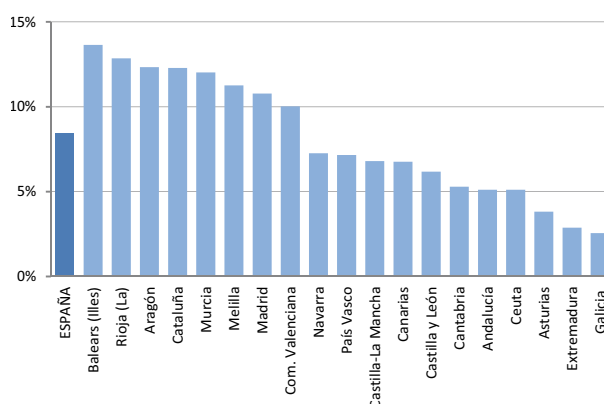

(1) Régimen ordinario.

Gráfico 7.3. Porcentaje de alumnado que repite curso. Curso 2016-2017

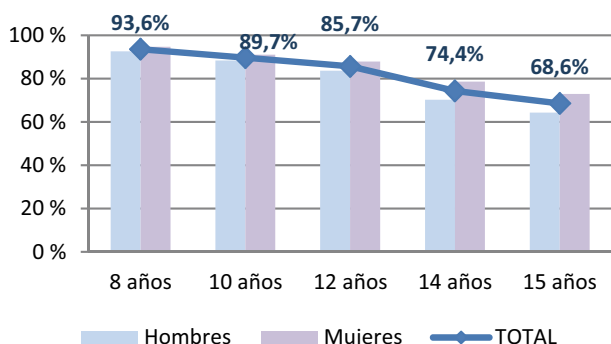
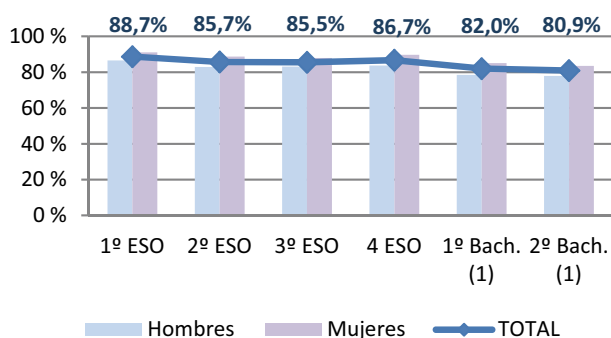
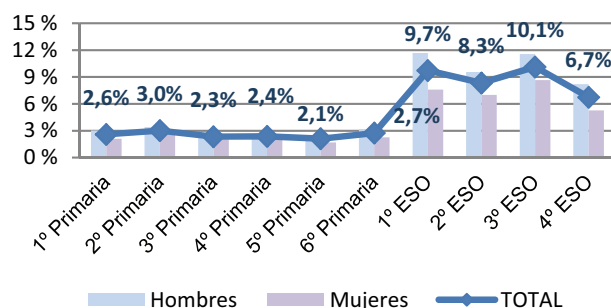

7. Los resultados académicos

A los 12 años el 85,7% del alumnado ya se encuentra cursando Educación Secundaria Obligatoria, el 14,3% ha acumulado algún retraso y se encuentra todavía matriculado en E. Primaria. Con 15 años el 68,6% alcanza el cuarto curso de E.S.O. o ha accedido a Formación Profesional Básica, permaneciendo el 31,4% matriculado en cursos anteriores.

El alumnado que promociona de curso en Educación Secundaria Obligatoria en 2016-2017 varía entre 88,7% de primer curso y 86,7% de cuarto curso. En el Bachillerato este porcentaje disminuye al 82,0% en primer curso y 80,9% en segundo.

En la E. Primaria el porcentaje de alumnado que repite en cada curso varía entre el 2,1% y el 3,0%, mientras que en la ESO varía entre 9,7% del primer curso y 6,7% de cuarto curso.

En 2015-2016 la tasa bruta de población que finaliza la ESO con el título de Graduado es 79,3%. En las enseñanzas secundarias postobligatorias esta tasa es de 57,4% para el Bachillerato y de 24,7% para la FP de Grado Medio, título de Técnico, y ya en la educación superior es de 27,8% para la FP de Grado Superior.

Los porcentajes de promoción y de titulación de las mujeres son mejores que los de los hombres en los diferentes niveles educativos, así se puede destacar que la tasa bruta de Graduados en ESO es 84,7% para las mujeres y 74,3% para los hombres, y en Grado Universitario es 50,9% para las mujeres y 32,1% para los hombres.

Información ofrecida en el capítulo C2 y diferentes capítulos del apartado D.

Gráfico 7.4. Tasa bruta de población que se gradúa en cada enseñanza/titulación. Curso 2015-2016



Gráfico 8.1. Población con nivel de formación de 2ª etapa de E. Secundaria y E. Superior. Año 2017



Gráfico 8.2. Abandono temprano de la educación-formación. Año 2017

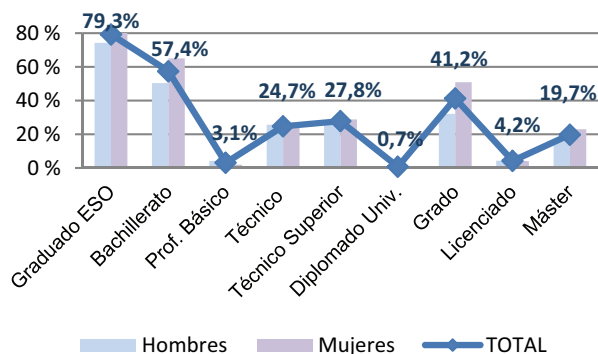

Gráfico 8.3. Porcentaje de población con estudios superiores, por grupo de edad. Año 2017

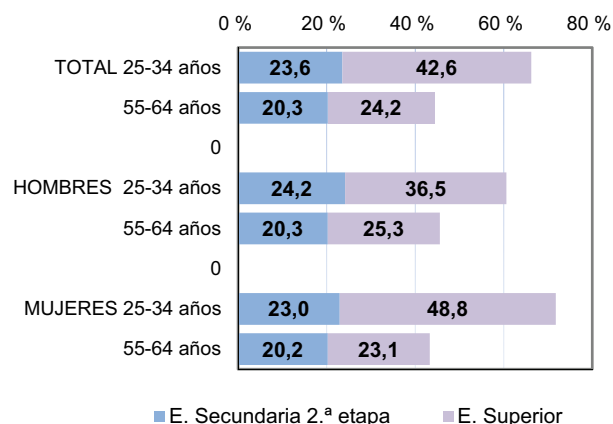

8. Los resultados educativos de la población

El porcentaje de población de 55 a 64 años con nivel de formación de educación secundaria segunda etapa y educación superior es 44,4%, porcentaje que se eleva en la población más joven (25 a 34 años) a 66,2%. En las mujeres estos porcentajes han variado entre 43,3% (55 a 64 años) y 71,8% (25 a 34 años), y en los hombres entre 45,6% y 60,6% (datos Encuesta de Población Activa 2017).

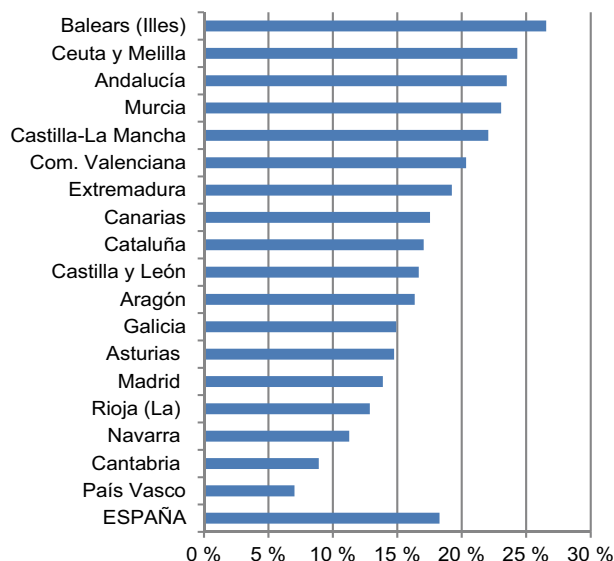
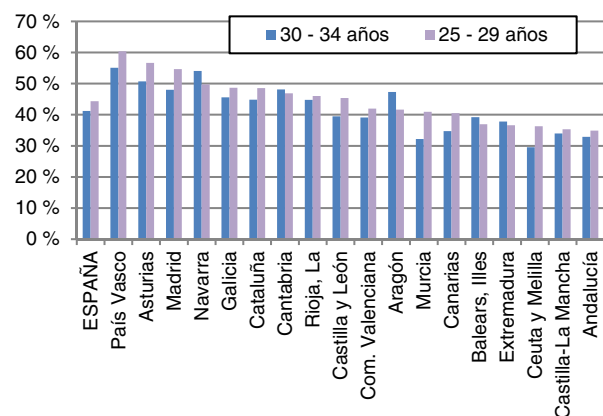
En el año 2017 el indicador de *abandono temprano de la educación-formación*, definido como el porcentaje de la población de 18 a 24 años que no ha alcanzado el nivel de segunda etapa de secundaria y no sigue ningún tipo de educación o formación, se sitúa en 18,3%, siendo el dato de los hombres 21,8% y el de las mujeres 14,5%. Por comunidades autónomas también se presentan diferencias notables.

El indicador de nivel de formación de educación superior (porcentaje de población con nivel de formación de educación superior) se sitúa en 2017 en 44,3% para la población de 25-29 años y en 41,2% para la de 30-34 años. Para las mujeres sería 50,3% y 47,5%, respectivamente, y para los hombres 38,3% y 34,8%. También se producen variaciones en los datos por comunidad autónoma.

Información ofrecida en los capítulos A1. El contexto geográfico, demográfico y económico de la educación y C2. Las transiciones y los resultados educativos.

Gráfico 9.1. Tasas de empleo de la población de 25-64 y 25-34 años, según nivel de formación alcanzado. Año 2017



Gráfico 9.2. Tasas de paro de la población de 25-64 años y 25-34, según nivel de formación alcanzado. Año 2017



Gráfico 9.3. Índice de salarios brutos anuales. Año 2016

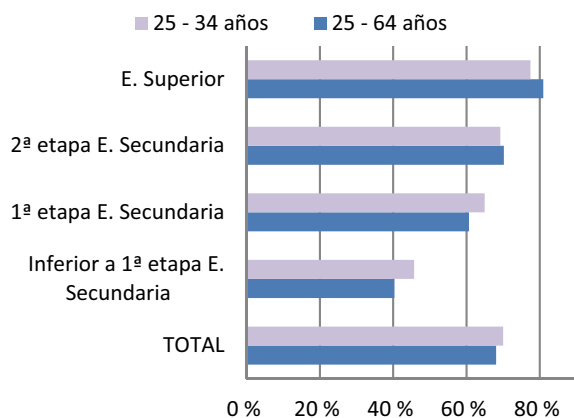

9. Resultados a largo plazo de la Educación

Comparado el nivel de formación alcanzado con el nivel de ocupación, se tiene que, si según los datos de la Encuesta de Población Activa del año 2017 el 68,1% de la población de 25 a 64 años está ocupada, este porcentaje aumenta con el nivel de formación variando desde 40,3% para los que solo tienen el nivel de E. Primaria o inferior hasta 80,9% para los que alcanzan Educación Superior.

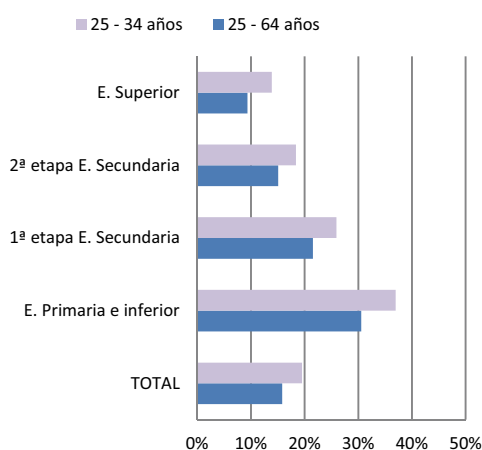
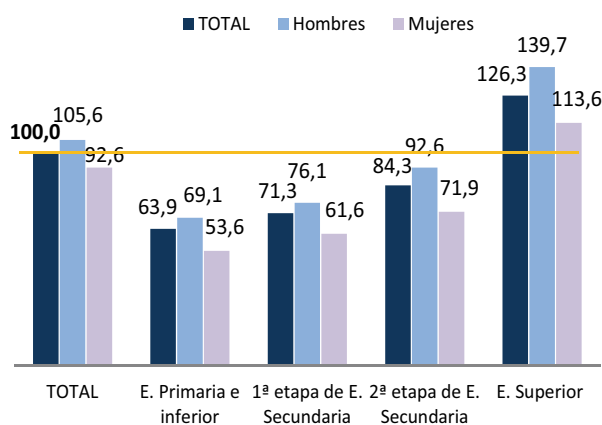
La tasa de paro alcanza el 19,5% para el total de jóvenes de 25 a 34 años, observándose también claras diferencias según su nivel educativo: 37,0% para aquellos con E. Primaria o inferior, el 25,9% para los que tienen el nivel de 1ª etapa de E. Secundaria, el 18,4% para los de 2ª etapa de E. secundaria, y el 13,9% para los titulados en E. Superior.

Atendiendo a los salarios percibidos y el nivel de formación alcanzado, los salarios de los titulados superiores superan a la media en un 26,3%. En el otro extremo se sitúa la población con nivel de E. Primaria e inferior, cuyos salarios están un 36,1% por debajo de la media.

También el nivel de formación influye en los comportamientos de la población adulta, como indica el mayor acceso a Internet de los titulados universitarios (98,7%), descendiendo hasta el 84,3% para la población con educación secundaria primera etapa y al 52,0% para la que dispone del nivel de formación de educación primaria o inferior.

Información ofrecida en los capítulos del apartado F de resultados a largo plazo de la educación.

Gráfico 9.4. Porcentaje de personas (16-74 años) que han utilizado Internet en los últimos 3 meses. Año 2017



Gráfico 10.1. Porcentaje de alumnado matriculado que estudia una lengua extranjera como materia. Curso 2016-2017



Gráfico 10.2. Porcentaje de alumnado que participa en experiencias que utilizan una lengua extranjera como lengua de enseñanza. Curso 2016-2017

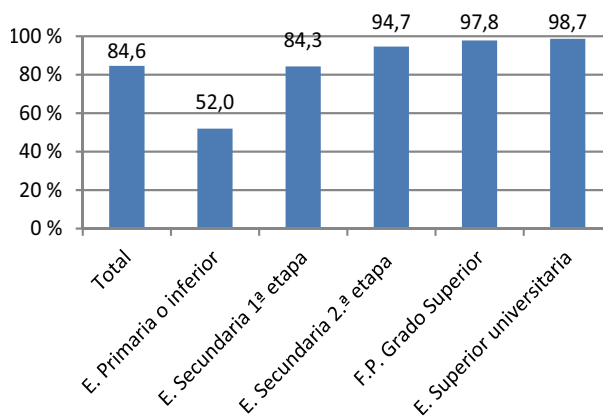

(1) En el total se incluye también el porcentaje correspondiente al alumnado matriculado en centros extranjeros.

Gráfico 10.3. Porcentaje de centros con experiencias de utilización de lengua extranjera como lengua de enseñanza. Curso 2016-2017

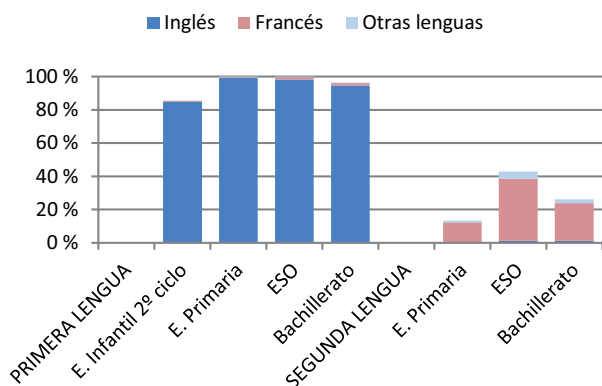
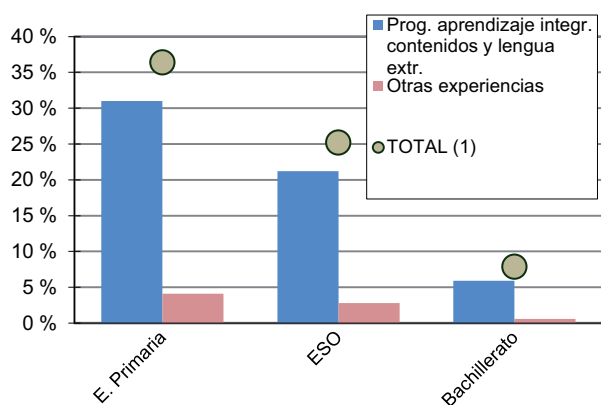
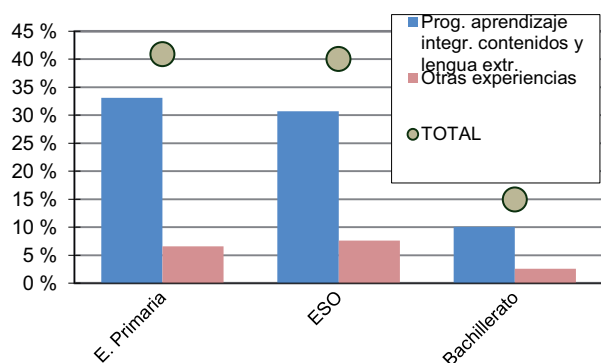

10. El aprendizaje de las lenguas extranjeras

En el curso 2016-17, el 85,6% del alumnado de 2º ciclo de E. Infantil tiene contacto con una lengua extranjera, generalizándose el estudio de una lengua extranjera en la E. Primaria hasta el 100%. La lengua inglesa es estudiada prácticamente por todo el alumnado como primera lengua. El 42,9% del alumnado de ESO y el 26,2% del de Bachillerato estudian una segunda lengua extranjera, mayoritariamente la lengua francesa.

Un 36,4% del alumnado de E. Primaria participa en alguna experiencia educativa que utiliza una lengua extranjera como lengua de enseñanza, siendo el 31,0% los que lo hacen en programas de aprendizaje integrado de contenidos y lengua extranjera, el 4,2% en otras experiencias y el 1,3% restante en centros extranjeros. En la ESO es el 25,4% del alumnado el que participa en estas experiencias, siendo el 21,3% el que lo hace en programas de aprendizaje integrado de contenidos y lengua extranjera.

El 41,2% de los centros que imparten E. Primaria tienen alguna experiencia de utilización de una lengua extranjera como lengua de enseñanza y el 40,2% de los que imparten ESO. Los programas de aprendizaje integrado de contenidos y lengua extranjera se imparten en el 33,1% de los centros de E. Primaria y en el 30,6% de los de ESO.

El inglés es la lengua mayoritariamente utilizada como lengua de enseñanza en las distintas experiencias, significando el 96,5% del total de alumnado de estas experiencias, siguiéndole a gran distancia la lengua francesa con el 2,8%.

Información ofrecida en los capítulos E2. La enseñanza de lenguas extranjeras y E3. La utilización de las lenguas extranjeras como lenguas de enseñanza.

Gráfico 10.4. Distribución por lengua del alumnado que participa en experiencias que utilizan una lengua extranjera como lengua de enseñanza. Curso 2016-2017



Gráfico 11.1. Distribución del alumnado con necesidad específica de apoyo educativo según tipo de necesidad. Curso 2016-2017



Gráfico 11.2. Porcentaje de alumnado con necesidad específica de apoyo educativo por titularidad/ financiación. Curso 2016-2017

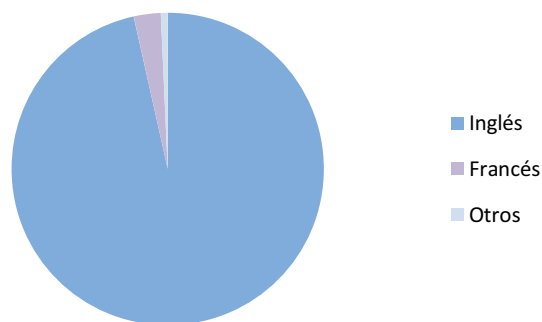

Gráfico 11. 3. Distribución porcentual del alumnado con necesidad específica de apoyo educativo según sexo. Curso 2016-2017

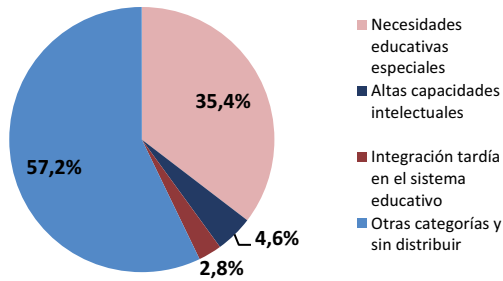

Gráfico 11.4. Porcentaje de alumnado con necesidad específica de apoyo educativo por enseñanza. Curso 2016-2017

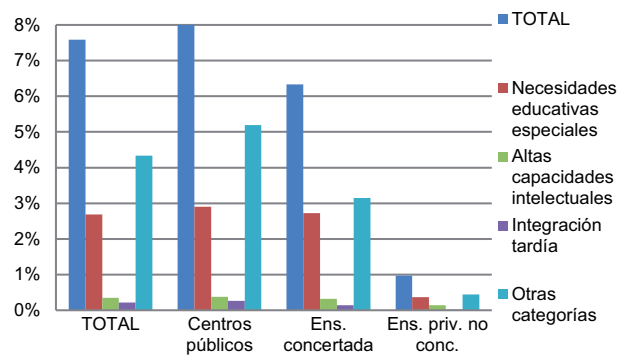

11. El alumnado con necesidad específica de apoyo educativo

En el curso 2016-2017 el número total de alumnos con necesidad específica de apoyo educativo que recibe una atención educativa diferente a la ordinaria asciende a 567.339, lo que representa el 7,1% del total de alumnado. De ellos, 217.416 (38,3%) con necesidades educativas especiales asociadas a discapacidad o trastorno grave; 27.133 (4,8%) por altas capacidades intelectuales; 16.025 (2,8%) por integración tardía en el sistema educativo y 306.765 (54,1%) por otras necesidades.

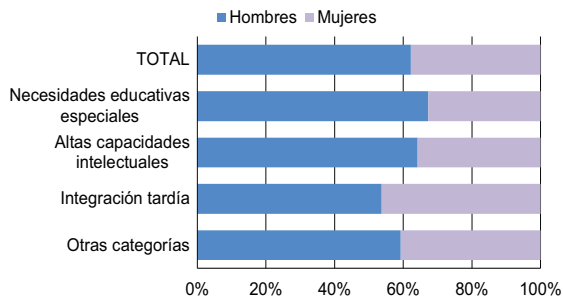
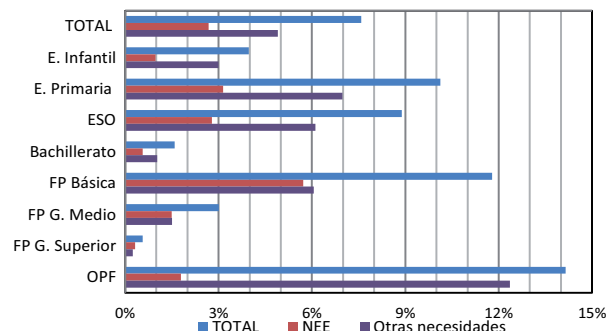
Este alumnado supone el 8,1% del total en los centros públicos y el 6,2% en la enseñanza concertada, siendo solamente el 0,9% en la enseñanza privada no concertada. La distribución por sexo es desigual: 63,4% de hombres y 36,6% de mujeres (8,7% y 5,4% respectivamente sobre el total de alumnado de cada sexo).

El alumnado que recibe apoyo educativo se encuentra principalmente cursando las etapas de la enseñanza básica, representando el 9,3% en E. Primaria y el 8,5% en ESO. Además, destacan los Otros programas formativos (14,4%), orientados a colectivos con necesidades específicas, además de las ofertas específicas dirigidas al alumnado con necesidades educativas especiales (E. Especial y OPF-E. Especial).

Considerando el alumnado con necesidades educativas especiales asociadas a discapacidad o trastorno grave, el 83,5% está integrado en centros ordinarios. Y teniendo en cuenta el tipo de discapacidad, el mayor porcentaje de integración corresponde a los trastornos graves de la conducta/personalidad (96,9%) y el menor a la plurideficiencia (41,7%).

Información ofrecida en el capítulo D7. El alumnado con necesidad específica de apoyo educativo.

Gráfico 11.5. Porcentaje de alumnado con necesidades educativas especiales integrado por tipo de discapacidad. Curso 2016-2017

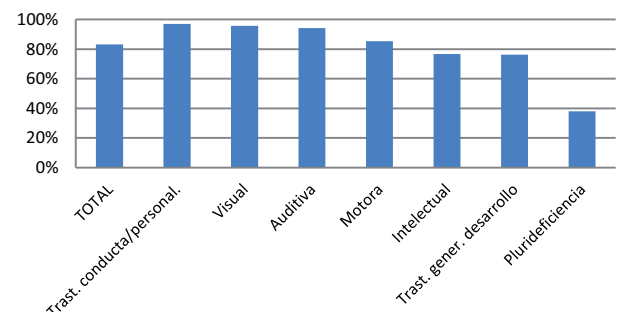

Organigrama del Sistema Educativo Español

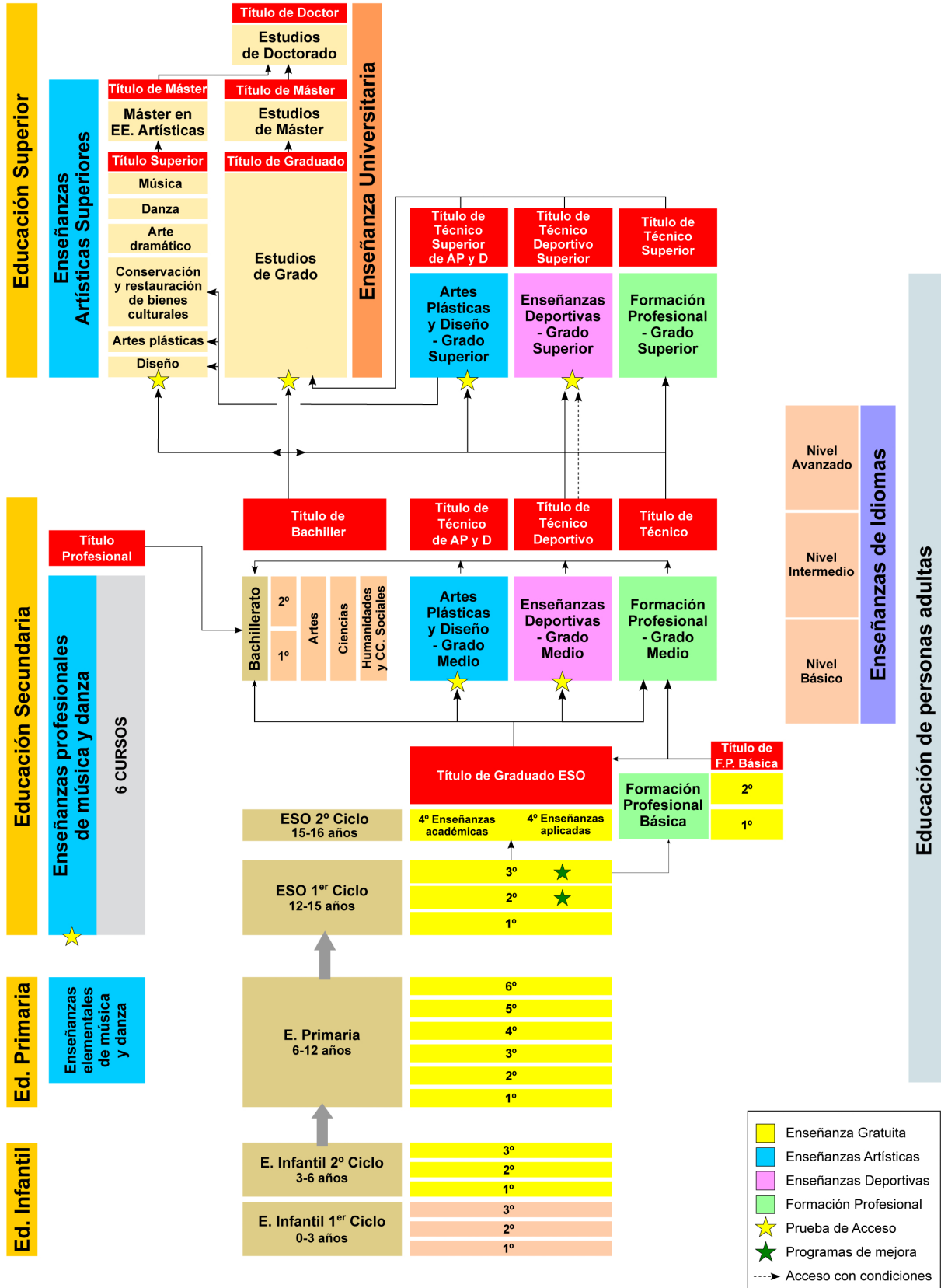

A. CONTEXTO DE LA EDUCACIÓN

A1. El contexto geográfico, demográfico y económico de la educación

A1. EL CONTEXTO GEOGRÁFICO, DEMOGRÁFICO Y ECONÓMICO DE LA EDUCACIÓN

A1.0. Contenido, notas explicativas y fuentes de información

Se presentan en este capítulo distintos indicadores relacionados con factores contextuales que pueden influir en la actividad y en la situación de la educación. La información presentada es la siguiente:

- En la tabla A1.1 y en el gráfico A1.5, especialmente en la primera, se ofrece una selección de datos estadísticos indicativos del *contexto geográfico, demográfico y económico*, junto con un *resumen de indicadores significativos de la propia actividad educativa* y que aparecerán desarrollados en posteriores capítulos. Se pretende facilitar una visión conjunta y relacionable sobre la situación de la educación y su contexto en cada una de las comunidades autónomas. A partir de la información contenida en la tabla A1.1 se han elaborado los gráficos A1.5 a A1.9, en los cuales se representan algunas relaciones entre indicadores de contexto y de la actividad educativa.
- En la tabla A1.2, se proporciona el *nivel de formación de la población de 25 a 64 años*, indicador que expresa el *stock de capital humano* disponible en cada comunidad autónoma.
- En la tabla A1.3 se presenta información que relaciona la nacionalidad y el nivel de formación.
- En la tabla A1.4, figura el *peso que tiene la población joven (0 a 29 años)*, así como la distribución de esta población en grupos sexenales, ajustándose los cuatro primeros grupos a las edades teóricas de los niveles educativos del sistema. Completando la tabla A1.4, se facilita el gráfico A1.10 donde se muestra la estructura de la población de 0 a 24 años por sexo y edad y el nivel de escolarización existente en cada una de estas edades en el curso 2016-2017, a través de las pirámides normalizadas de la población de cada comunidad autónoma.

Se facilitan las siguientes precisiones técnicas sobre los datos estadísticos de este capítulo:

- El *porcentaje de población rural* se ha calculado como porcentaje de población en municipios menores de 2.000 habitantes. Para las comunidades autónomas Principado de Asturias, Galicia y Región de Murcia se refiere al porcentaje de población en entidades singulares de población menores de 2.000 habitantes.
- La *tasa de actividad* se define como el porcentaje de población de 16 y más años de edad que satisface las condiciones necesarias para su inclusión entre las personas ocupadas o paradas.
- La *tasa de paro* se define como el porcentaje de población activa que está sin trabajo, en busca de trabajo y disponible para trabajar.
- El porcentaje de *población que ha completado estudios postobligatorios* se refiere a la población de 25 a 64 años con estudios de secundaria segunda etapa (bachiller y titulaciones de técnico de formación profesional) y titulaciones de enseñanza superior.
- La *tasa neta de escolarización* se define como la relación entre el alumnado de una edad, o grupo de edad que cursa la enseñanza considerada, respecto al total de población de la misma edad, o grupo de edad.
- La *esperanza de escolarización* a los 6 años en el sistema educativo no universitario indica el número medio de años de permanencia en los niveles anteriores a la universidad a partir de los 6 años, de acuerdo al nivel de escolarización existente en cada edad en el curso al que está referida la información. En este indicador no se tienen en cuenta los años de escolarización en E. Infantil ni en la modalidad de Educación a distancia, aunque sí se incluyen los Ciclos Formativos de Artes Plásticas y Diseño, las EE. Deportivas, las EE. Artísticas Superiores, las EE. Profesionales de Música y Danza (16 y más años), E. de Idiomas Nivel Avanzado (16 y más años), EE. Iniciales de Adultos y Secundaria para personas adultas.
- La *tasa de idoneidad en la edad del alumnado* se define como el porcentaje de alumnado que se encuentra matriculado en el curso que teóricamente corresponde a su edad.
- La *tasa bruta de graduados* se ha calculado como la relación entre el alumnado que termina las enseñanzas conducentes a las titulaciones citadas, independientemente de su edad, con la población total de la edad teórica a la que se debería terminar esa enseñanza/titulación.
- La *tasa bruta de población que supera la prueba de acceso a la universidad* es la relación entre el total de aprobados de las convocatorias de junio y septiembre respecto a la población de la edad teórica al comienzo del curso escolar de referencia. Para el cálculo de este indicador no se consideran las pruebas de acceso para mayores de 25 años, ni para mayores de 45 años, ni para mayores de 40 años con experiencia laboral.
- El contenido de las distintas categorías de *nivel de formación de la población*, que se presentan en la tabla A1.2, se corresponde con el establecido en la Clasificación Nacional de Educación (CNED), y es el siguiente:
 - *Inferior a segunda etapa de E. Secundaria*: Población que no ha completado la Educación Secundaria segunda etapa. Incluye por lo tanto, analfabetos, personas que han completado bastantes años de escolaridad, aunque sin finalizar la equivalente a la escolaridad obligatoria, Graduado en Secundaria, Graduado Escolar, Bachiller Elemental y Certificado de Escolaridad. Incluye también la población que ha completado los programas de formación e inserción laboral correspondientes a este nivel.
 - *Segunda etapa de E. Secundaria*: Bachiller, título de Técnico (Ciclos Formativos de Grado Medio) y titulaciones equivalentes o asimilables. Incluye también la población que ha completado los programas de formación e inserción laboral correspondientes a este nivel.

A1. EL CONTEXTO GEOGRÁFICO, DEMOGRÁFICO Y ECONÓMICO DE LA EDUCACIÓN

- *E. Superior y Doctorado*: Doctor, Licenciado, Título de Graduado, Diplomado universitario, Técnico Superior (Ciclos Formativos de Grado Superior) y titulaciones equivalentes o asimilables.
- El *P.I.B. per cápita* representado en los gráficos A1.6 y A1.7 se expresa para cada comunidad autónoma como su relación porcentual con el P.I.B. per cápita de España. En el cálculo del PIB se ha aplicado la nueva metodología derivada de la adopción del Sistema Europeo de Cuentas Nacionales y Regionales (SEC 2010).
- En las *pirámides de población* del gráfico A1.10 se representa la distribución de la población de 0 a 24 años por sexo y edad, obteniendo de esta forma una representación normalizada para el conjunto de comunidades autónomas.

Fuentes de Información:

- *Revisión del Padrón Municipal a 1 de enero de 2017*. INE. (Tabla A1.1: Población total, Densidad de población y Porcentaje de población rural y gráfico A1.8)
- *Cifras de Población*. INE. (Información de base para elaboración de la tabla A1.4. y Porcentaje de población de 0 a 29 años de tabla A1.1).
- *Contabilidad Regional de España* del INE. *Base 2010* Estimación avance del P.I.B. per cápita año 2017.
- Datos geográficos: INE a partir de datos facilitados por el IGN. (Extensión territorial en km² de la tabla A1.1)
- *Encuesta de Población Activa* (EPA). INE, media anual de datos trimestrales 2017: Tasa de actividad, Tasa de paro y Población por nivel de formación (tablas A1.1, A1.2 y A1.3).
- *Estadística de las Enseñanzas no universitarias*. Curso 2016-2017 Ministerio de Educación y Formación Profesional.
- *Estadística de Estudiantes Universitarios y Estadística de Personal de Universidades*. Curso 2016-2017. Secretaría General de Universidades- Ministerio de Ciencia, Innovación y Universidades
- *Estadística de Pruebas de Acceso a la Universidad*. Año 2017. Secretaría General de Universidades- Ministerio de Ciencia, Innovación y Universidades.

A1.1. La educación y el contexto

(continúa)

	Extensión Territorial (Km2)	Población total	Densidad de población	Porcentaje de población de 0 a 29 años	Porcentaje de población rural	PIB per cápita (euros)	Tasa de actividad	Tasa de paro	% de población de 25 a 64 años que ha completado estudios postobligatorios (1)
TOTAL	505.968	46.572.132	92,0	30,1	9,3	24.999	58,8	17,2	59,1
Andalucía	87.597	8.379.820	95,7	32,7	3,3	18.470	57,4	25,5	49,5
Aragón	47.720	1.308.750	27,4	28,3	16,1	27.403	58,6	11,7	63,7
Asturias (Principado de)	10.602	1.034.960	97,6	22,8	26,0	22.046	50,9	13,7	65,1
Balears (Illes)	4.992	1.115.999	223,6	31,9	1,4	25.772	64,1	12,4	58,3
Canarias	7.447	2.108.121	283,1	30,6	0,8	20.425	60,3	23,5	54,8
Cantabria	5.327	580.295	108,9	26,6	8,5	22.513	55,8	13,6	65,7
Castilla y León	94.227	2.425.801	25,7	25,3	25,5	23.555	54,8	14,1	59,8
Castilla-La Mancha	79.462	2.031.479	25,6	31,4	14,9	19.681	58,9	20,8	49,5
Cataluña	32.091	7.555.830	235,5	30,7	4,5	29.936	61,7	13,4	60,8
Comunitat Valenciana	23.254	4.941.509	212,5	30,2	4,1	22.055	59,1	18,2	57,3
Extremadura	41.635	1.079.920	25,9	30,3	20,4	17.262	54,8	26,2	43,1
Galicia	29.575	2.708.339	91,6	24,8	48,2	22.497	53,3	15,7	57,3
Madrid (Comunidad de)	8.028	6.507.184	810,6	30,9	0,8	33.809	62,9	13,3	72,9
Murcia (Región de)	11.314	1.470.273	130,0	34,5	14,6	20.585	59,5	18,0	51,7
Navarra (Comunidad Foral de)	10.390	643.234	61,9	30,6	13,2	30.914	59,1	10,2	67,9
País Vasco	7.230	2.194.158	303,5	27,1	4,9	33.088	56,2	11,3	71,2
Rioja (La)	5.045	315.381	62,5	29,0	12,0	26.044	59,0	12,0	61,4
Ceuta	19	84.959	4.361,3	40,6	0,0	19.524	55,8	22,5	49,6
Melilla	13	86.120	6.422,1	43,7	0,0	17.945	59,7	27,6	49,6

(1) El dato de Ceuta y Melilla corresponde a la situación conjunta para ambas ciudades autónomas.

A1.1. La educación y el contexto

(continuación)

ENSEÑANZA DE RÉGIMEN GENERAL NO UNIVERSITARIA												
	Alumnado		Profesorado		N.º medio alumnos /unidad en E. Primaria	Tasas netas de escolarización		Esperanza de escolarización a los 6 años (1)	Tasa de idoneidad a los 12 años	Tasa bruta de graduados (2)		
	Total	% Enseñanza pública	Ambos sexos	% Mujeres		2 años	17 años			Bachillerato	Técnico	Técnico superior
TOTAL	8.135.876	67,5	687.425	71,9	21,9	58,7	89,7	14,3	85,7	57,4	24,7	27,8
Andalucía	1.606.477	74,3	126.953	68,6	22,2	67,1	88,1	14,1	85,9	55,5	22,9	24,8
Aragón	216.287	68,2	20.155	71,7	19,9	55,5	92,7	14,5	80,8	57,2	26,3	29,3
Asturias (Principado de)	136.661	71,9	13.206	73,3	19,8	31,2	88,8	14,5	87,2	66,9	31,9	35,4
Baleares (Illes)	180.138	65,3	16.845	73,1	23,3	31,6	80,9	13,4	79,8	43,0	20,6	12,7
Canarias	350.618	76,0	27.928	71,2	21,6	26,4	86,4	14,6	81,7	57,3	26,2	32,2
Cantabria	93.582	70,6	9.291	71,9	20,5	68,9	93,2	14,8	86,9	62,7	35,4	34,8
Castilla y León	351.736	67,9	34.598	70,1	18,7	34,3	94,9	14,7	83,9	63,7	27,0	28,8
Castilla-La Mancha	364.836	81,1	32.479	69,3	20,3	55,4	86,8	14,5	81,2	54,6	23,7	23,5
Cataluña	1.340.620	65,6	108.841	75,9	23,1	60,6	88,6	14,2	92,5	52,0	25,1	28,2
Comunitat Valenciana	861.263	66,5	72.063	70,7	22,6	52,2	88,0	14,4	84,1	51,9	28,7	30,4
Extremadura	180.761	80,3	17.773	68,9	18,2	46,5	90,0	14,5	83,9	58,3	25,8	24,0
Galicia	402.049	72,4	39.319	72,6	19,6	67,8	93,0	14,8	86,6	62,4	31,3	36,7
Madrid (Comunidad de)	1.179.255	54,3	90.430	74,7	23,9	71,5	92,2	14,1	84,1	66,1	19,4	25,5
Murcia (Región de)	290.679	70,7	25.157	70,4	22,6	32,7	87,6	14,1	80,7	55,4	22,8	24,5
Navarra (Com. Foral de)	111.736	64,3	10.484	71,3	19,8	42,3	92,0	14,1	86,5	58,3	22,0	22,8
País Vasco	373.455	50,8	33.975	73,4	21,5	92,9	97,8	15,1	87,7	71,1	27,2	41,1
Rioja (La)	54.343	66,1	4.839	71,4	21,7	57,7	92,9	14,6	84,1	54,0	26,5	26,0
Ceuta	20.389	79,7	1.556	67,5	27,1	27,1	89,9	15,1	78,0	44,8	18,5	22,2
Melilla	20.991	83,3	1.533	70,6	29,1	39,1	86,9	14,6	84,4	45,6	19,1	20,2

(1) Se incluyen las Enseñanzas de Régimen General no universitarias, C.F. de Artes Plásticas y Diseño, EE. Deportivas, las Enseñanzas Artísticas Superiores, las EE. Profesionales de Música y Danza (16 y más años), E. de Idiomas Nivel Avanzado (16 y más años), EE. Iniciales de Adultos y Secundaria para personas adultas.

(2) Datos del curso 2015-16.

A1.1. La educación y el contexto

(conclusión)

	ENSEÑANZA UNIVERSITARIA								
	Alumnado (1)	Profesorado		Tasa bruta de población que supera la prueba de acceso a la Universidad	Tasa neta de escolarización (18-22 años)	Tasa bruta de graduados (2)			
	Total	Ambos sexos	% Mujeres			Diplomatura	Licenciatura	Grado	Máster Oficial
TOTAL	1.564.943	120.383	41,3	49,2	35,8	0,7	4,2	41,2	19,7
Andalucía	261.584	17.321	38,9	46,9	32,3	1,0	4,2	31,0	12,0
Aragón	39.251	4.109	45,1	51,8	38,2	0,0	1,9	38,9	10,4
Asturias (Principado de)	25.491	2.076	39,9	54,3	35,9	5,7	4,4	33,1	12,3
Baleares (Illes)	17.572	1.410	41,2	35,1	13,5	0,0	0,2	16,3	6,2
Canarias	45.506	3.405	39,3	47,1	21,5	0,0	2,4	23,5	5,6
Cantabria	14.499	1.412	37,6	49,9	30,9	1,1	1,5	31,4	10,9
Castilla y León	87.630	7.569	43,5	50,1	44,4	0,6	4,7	65,1	23,8
Castilla-La Mancha	35.453	2.383	42,0	44,1	17,0	0,0	0,8	18,7	3,9
Cataluña	272.595	20.987	41,6	45,1	37,5	0,3	4,3	43,8	20,6
Comunitat Valenciana	165.108	13.770	40,1	46,7	34,4	0,4	4,9	41,5	23,2
Extremadura	24.268	1.873	36,7	47,9	21,9	0,0	1,6	26,0	7,2
Galicia	71.194	5.193	40,7	52,1	32,1	1,4	4,7	34,7	13,2
Madrid (Comunidad de)	335.698	24.030	41,6	50,5	55,5	1,2	5,7	58,1	34,2
Murcia (Región de)	54.836	3.988	39,0	47,8	34,9	0,0	1,6	41,4	18,4
Navarra (Comunidad Foral de)	19.977	2.245	39,4	49,8	37,4	2,4	1,1	42,9	24,8
País Vasco	63.630	5.473	45,4	63,5	44,3	0,0	5,0	48,4	16,9
Rioja (La)	27.119	452	44,5	45,9	25,3	0,0	4,3	96,5	194,1
Ceuta (3)	1.701	x	x	x	14,8	x	x	x	x
Melilla (3)	1.831	x	x	x	16,2	x	x	x	x
Universidades no presenciales	-	2.687	49,1	-	-	-	-	-	-

(1) Incluye el alumnado de Primer y Segundo ciclo, Máster oficial, Grado y Doctorado.

(2) Los titulados universitarios se han clasificado por ubicación del rectorado de la universidad. Por este motivo, la tasa de Andalucía engloba Ceuta y Melilla, y la de la Comunidad de Madrid la provincia de Guadalajara.

(3) El profesorado de los centros de la universidad está incluido en Andalucía, ya que pertenecen a universidades de dicha Comunidad Autónoma.

A1.2. El nivel de formación de la población. Año 2017 (1) (2)

	Inferior a 2ª etapa de E. Secundaria			2ª etapa de E. Secundaria			Educación Superior		
	de 25 a 64 años	de 25 a 34 años	de 55 a 64 años	de 25 a 64 años	de 25 a 34 años	de 55 a 64 años	de 25 a 64 años	de 25 a 34 años	de 55 a 64 años
AMBOS SEXOS									
TOTAL	40,9	33,8	55,6	22,7	23,6	20,3	36,4	42,6	24,2
Andalucía	50,5	43,6	62,3	19,9	22,6	15,8	29,6	33,8	21,9
Aragón	36,3	27,8	53,0	27,1	27,4	23,2	36,6	44,7	23,8
Asturias (Principado de)	34,9	23,9	47,7	23,5	22,8	24,0	41,6	53,3	28,3
Balears (Illes)	41,7	35,5	55,5	27,2	26,2	21,8	31,2	38,2	22,7
Canarias	45,2	35,2	61,5	25,2	27,4	19,0	29,6	37,5	19,5
Cantabria	34,3	25,6	47,0	25,3	26,9	24,5	40,4	47,6	28,6
Castilla y León	40,2	30,2	52,6	24,5	27,6	22,8	35,3	42,2	24,6
Castilla-La Mancha	50,5	43,3	65,8	21,8	22,1	17,3	27,6	34,6	16,9
Cataluña	39,2	33,3	0,8	21,5	20,1	19,1	39,3	46,6	24,4
Comunitat Valenciana	42,7	34,6	57,4	24,0	25,0	21,0	33,3	40,4	21,6
Extremadura	56,9	42,2	70,8	16,6	20,5	14,4	26,5	37,2	14,8
Galicia	42,7	29,0	60,5	20,8	24,0	17,9	36,5	47,0	21,7
Madrid (Comunidad de)	27,1	24,4	42,1	25,9	24,6	26,5	47,0	51,0	31,4
Murcia (Región de)	48,3	39,9	61,7	21,8	23,7	18,6	29,9	36,3	19,6
Navarra (Comunidad Foral de)	32,1	26,1	46,2	22,4	21,8	19,7	45,5	52,1	34,1
País Vasco	28,8	19,3	45,0	21,5	23,2	22,7	49,7	57,5	32,2
Rioja (La)	38,6	30,5	50,1	23,5	24,1	23,0	37,9	45,4	26,9
Ceuta y Melilla	50,4	42,0	57,2	22,8	25,1	20,5	26,8	32,9	22,3
HOMBRES									
TOTAL	43,5	39,4	54,4	22,7	24,2	20,3	33,8	36,5	25,3
Andalucía	53,0	50,3	61,7	19,7	22,6	15,5	27,3	27,1	22,9
Aragón	38,6	31,7	54,5	26,8	26,9	21,2	34,5	41,4	24,3
Asturias (Principado de)	36,6	24,3	44,9	23,5	24,8	24,2	39,9	50,9	30,9
Balears (Illes)	45,3	40,3	52,4	25,6	26,8	21,7	29,1	32,9	25,9
Canarias	48,0	42,5	61,6	24,3	26,1	19,8	27,7	31,4	18,6
Cantabria	37,4	30,2	46,7	24,5	28,7	23,2	38,0	41,1	30,1
Castilla y León	43,9	34,5	52,0	25,4	29,4	23,7	30,7	36,1	24,3
Castilla-La Mancha	54,0	50,9	64,2	21,4	21,8	17,8	24,6	27,3	18,0
Cataluña	41,8	38,9	54,8	21,8	21,5	19,3	36,5	39,6	25,9
Comunitat Valenciana	45,9	40,2	57,2	23,8	25,7	21,3	30,3	34,2	21,5
Extremadura	59,4	49,4	68,7	16,4	20,8	14,9	24,2	29,8	16,3
Galicia	46,0	34,6	58,3	21,2	24,6	19,2	32,9	40,8	22,5
Madrid (Comunidad de)	28,3	29,0	40,5	26,1	25,2	25,3	45,6	45,8	34,2
Murcia (Región de)	50,8	45,8	60,0	21,7	24,8	19,5	27,5	29,3	20,4
Navarra (Comunidad Foral de)	34,4	26,4	47,4	23,3	23,0	18,5	42,3	50,6	34,1
País Vasco	29,7	22,9	41,2	22,2	25,2	23,1	48,1	51,9	35,8
Rioja (La)	41,5	38,6	47,7	23,2	22,8	24,8	35,3	38,6	27,4
Ceuta y Melilla	48,9	45,7	53,6	23,9	26,0	22,7	27,2	28,3	23,7
MUJERES									
TOTAL	38,3	28,2	56,7	22,7	23,0	20,2	38,9	48,8	23,1
Andalucía	48,0	36,8	63,0	20,0	22,6	16,1	32,0	40,7	20,9
Aragón	33,9	23,9	51,5	27,4	28,0	25,2	38,6	48,1	23,4
Asturias (Principado de)	33,3	23,5	50,3	23,5	20,7	23,8	43,2	55,7	25,9
Balears (Illes)	38,0	30,9	58,6	28,8	25,7	21,9	33,3	43,4	19,5
Canarias	42,3	28,1	61,4	26,1	28,6	18,2	31,6	43,3	20,3
Cantabria	31,1	20,9	47,2	26,1	25,1	25,7	42,8	54,1	27,1
Castilla y León	36,3	25,7	53,3	23,6	25,7	21,8	40,1	48,6	25,0
Castilla-La Mancha	46,9	35,4	67,5	22,3	22,4	16,7	30,9	42,3	15,8
Cataluña	36,8	28,0	58,2	21,2	18,9	18,9	42,1	53,2	22,9
Comunitat Valenciana	39,4	29,0	57,6	24,3	24,3	20,7	36,3	46,7	21,6
Extremadura	54,3	34,6	73,1	16,8	20,2	13,8	28,9	45,2	13,2
Galicia	39,4	23,3	62,5	20,5	23,5	16,6	40,1	53,3	20,9
Madrid (Comunidad de)	26,0	20,0	43,5	25,7	24,0	27,5	48,4	56,0	29,0
Murcia (Región de)	45,8	34,0	63,4	21,8	22,6	17,8	32,4	43,4	18,9
Navarra (Comunidad Foral de)	29,8	25,9	45,0	21,5	20,6	21,0	48,7	53,6	34,0
País Vasco	27,8	15,8	48,7	20,9	21,3	22,4	51,3	62,9	29,0
Rioja (La)	35,8	22,6	52,5	23,8	25,4	21,2	40,4	52,0	26,3
Ceuta y Melilla	51,9	38,3	61,1	21,6	24,2	18,0	26,5	37,5	20,9

(1) Los resultados están basados en medias anuales de datos trimestrales.

(2) Los datos deben ser tomados con precaución, pues los derivados de tamaños muestrales pequeños están afectados por fuertes errores de muestreo.

A1.3. Distribución de la población de 16 y más años según nivel de formación alcanzado, por nacionalidad. Año 2017

	E. Secundaria 1ª etapa o inferior	E. Secundaria 2.ª etapa	E. Superior
TOTAL	50,3	21,2	28,5
Española	51,1	19,7	29,2
Resto de Europa	31,6	36,2	32,3
Resto del mundo	52,0	29,5	18,6

A1.4. La estructura de la población joven (1)

	Porcentaje de población de 0 a 29 años	Porcentaje respecto a la población de 0 a 29 años				
		De 0 a 5	De 6 a 11	De 12 a 17	De 18 a 23	De 24 a 29
TOTAL	30,1	18,7	21,2	19,7	18,9	21,4
Andalucía	32,8	18,3	0,6	19,8	19,2	21,5
Aragón	28,4	19,0	21,3	19,7	19,0	21,1
Asturias (Principado de)	22,8	17,8	20,8	19,5	19,3	22,6
Baleares (Illes)	31,3	18,5	20,5	18,9	18,4	23,7
Canarias	30,3	15,7	19,5	20,3	20,1	24,4
Cantabria	26,6	18,5	22,1	20,1	18,3	21,0
Castilla y León	25,4	17,7	20,1	19,8	20,0	22,5
Castilla-La Mancha	31,4	18,1	20,9	19,7	19,6	21,7
Cataluña	30,7	19,4	21,9	19,8	18,4	20,5
Comunitat Valenciana	30,0	18,5	21,6	20,0	18,9	20,9
Extremadura	30,4	16,8	19,4	19,6	20,8	23,5
Galicia	24,8	18,1	20,4	19,3	19,3	22,8
Madrid (Comunidad de)	30,8	20,1	21,3	19,3	18,1	21,2
Murcia (Región de)	34,3	19,5	21,4	19,8	18,9	20,5
Navarra (Comunidad Foral de)	30,5	19,6	21,4	20,3	19,2	19,5
País Vasco	27,1	20,2	22,1	20,1	18,1	19,5
Rioja (La)	28,9	19,3	21,5	20,1	18,7	20,3
Ceuta	40,5	19,7	22,2	19,4	19,0	19,7
Melilla	44,6	23,8	20,7	18,6	18,4	18,5

(1) Cifras de Población de 1 Enero de 2017. INE.

A1.5. La población y el alumnado

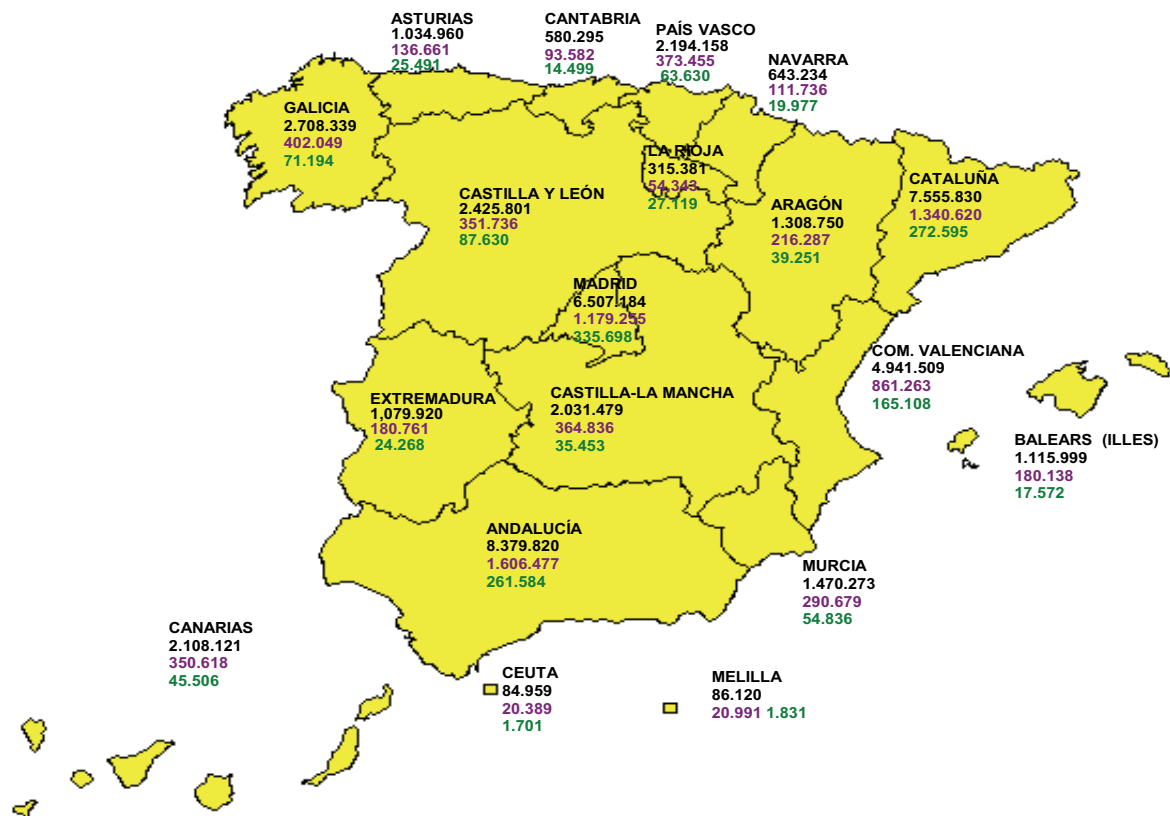

Población: 46.572.132

Alumnado de enseñanzas de régimen general no universitarias: 8.135.876

Alumnado de enseñanza universitaria (1): 1.564.943

(1) Incluye el alumnado de Primer y Segundo ciclo, Máster oficial, Grado y Doctorado.

A1.6. El P.I.B. per cápita y el porcentaje de enseñanza pública no universitaria

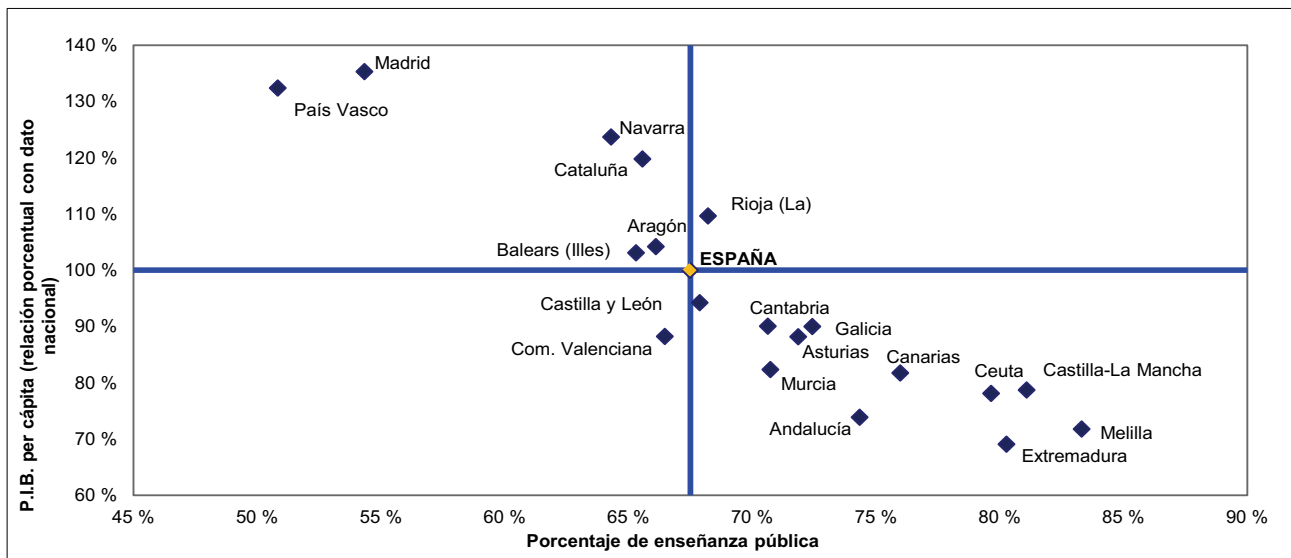

A1.7. El P.I.B. per cápita y la tasa bruta de población que supera la prueba de acceso a la universidad

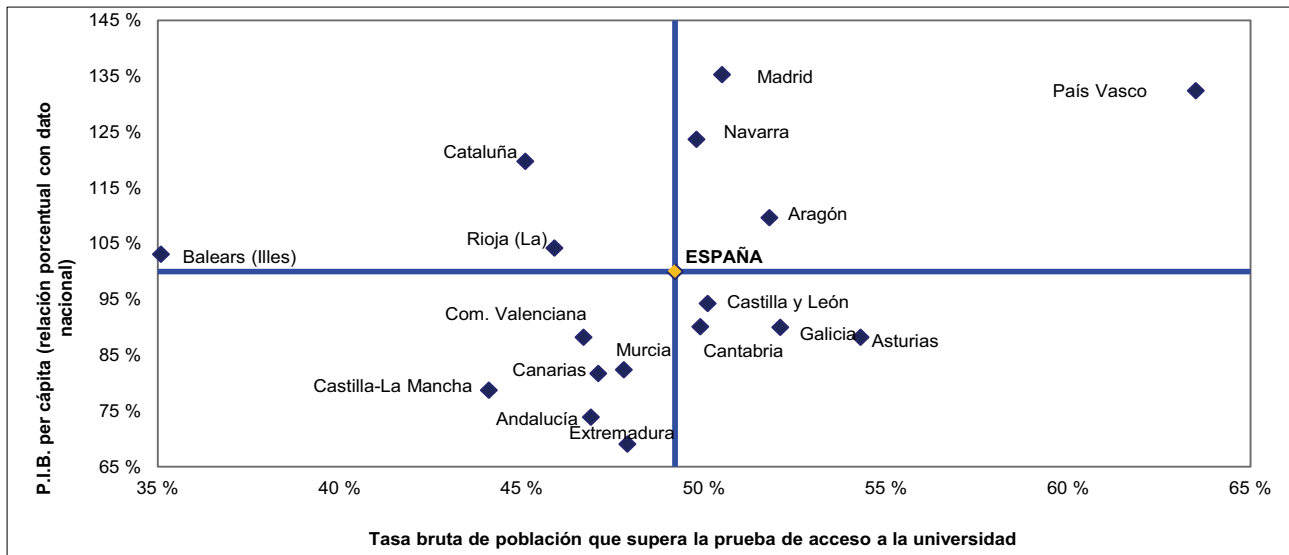

A1.8. El porcentaje de población de 25 a 64 años que ha completado estudios postobligatorios y la tasa de graduados en el curso 2015-16 en secundaria postobligatoria.

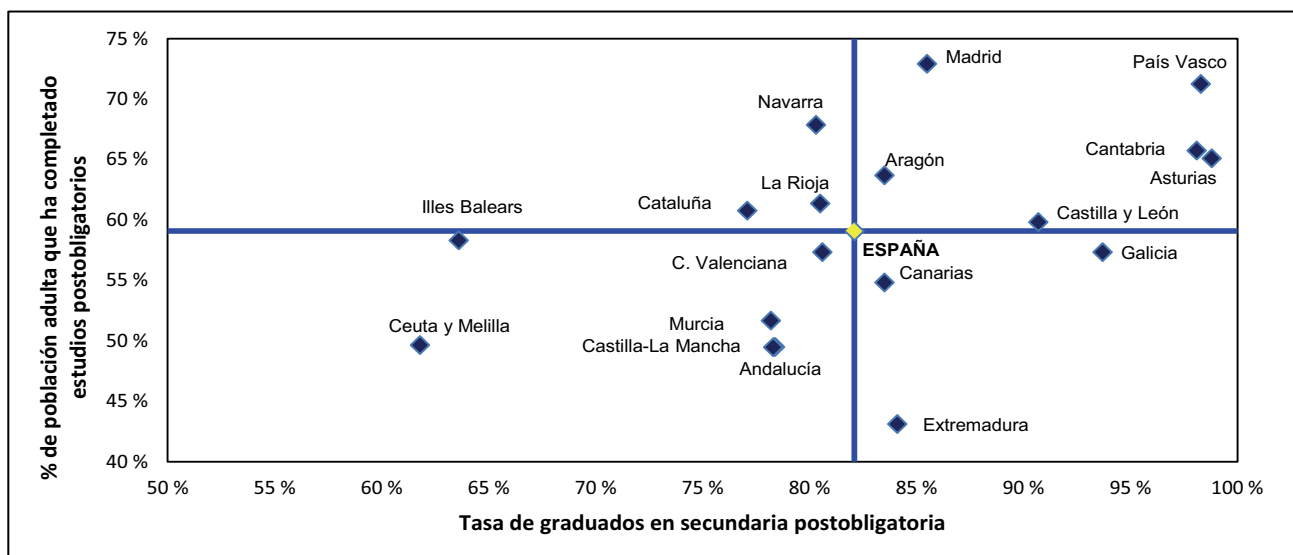

A1.9. El porcentaje de población rural y el número medio de alumnos por unidad en E. Primaria

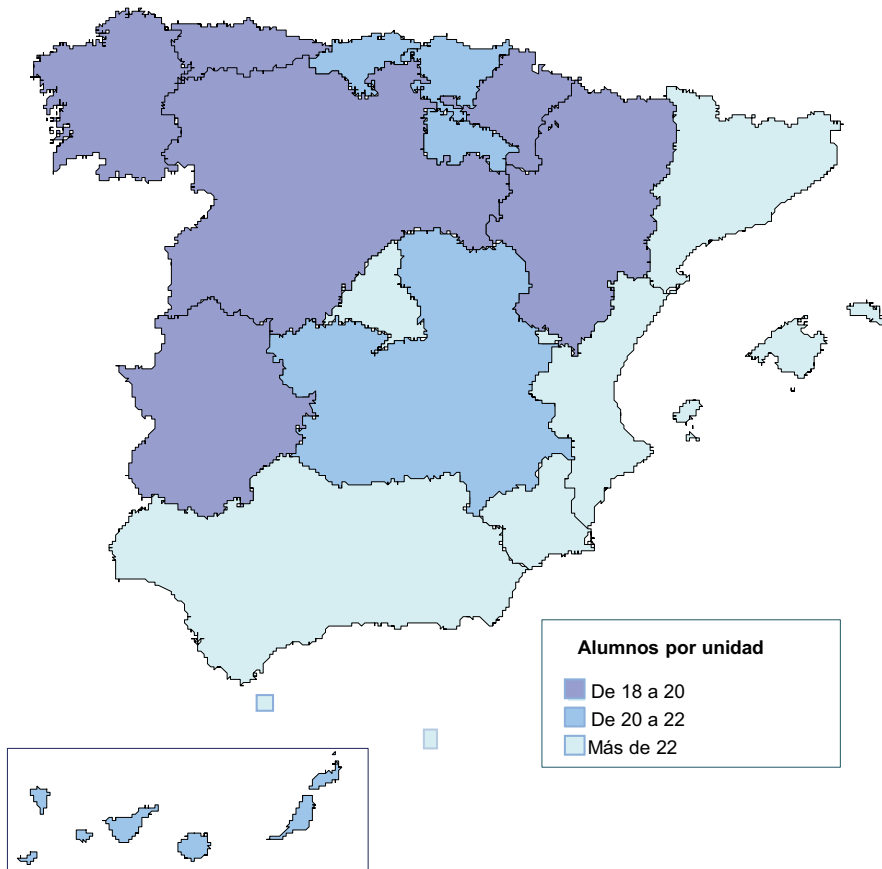
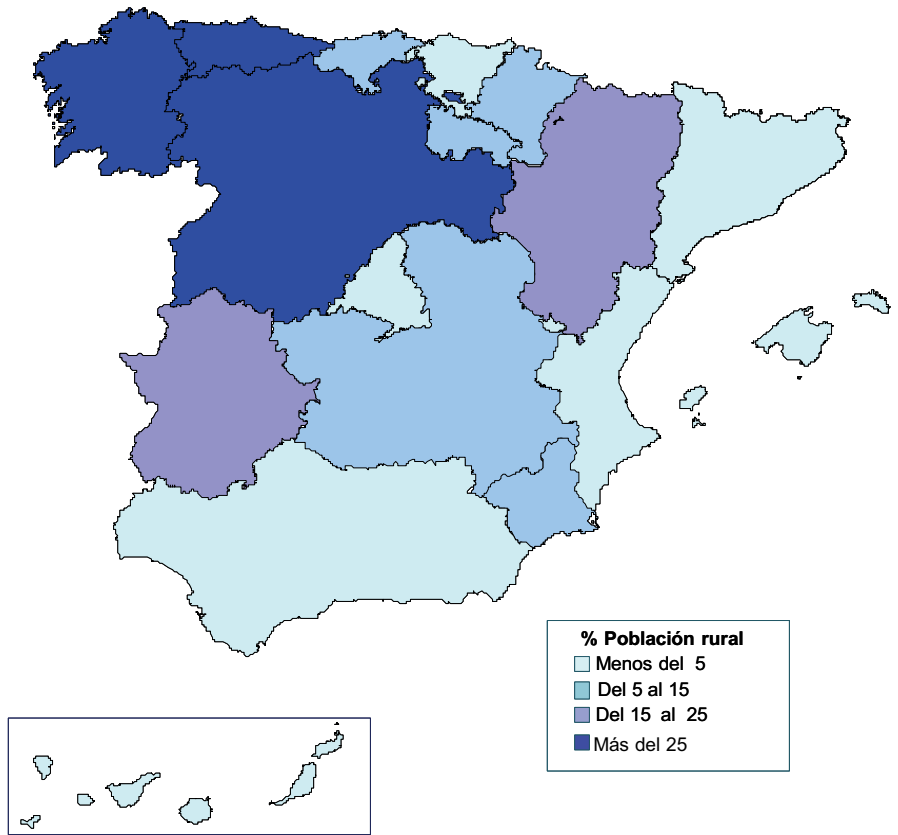

A1.10. Escolarización de la población (miles de personas) por edad y sexo

(continúa)

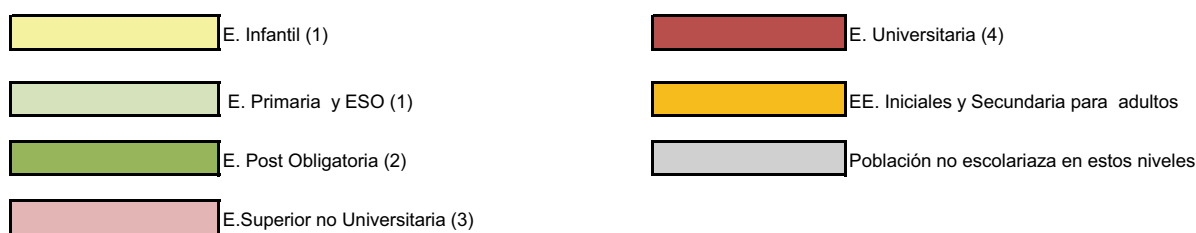
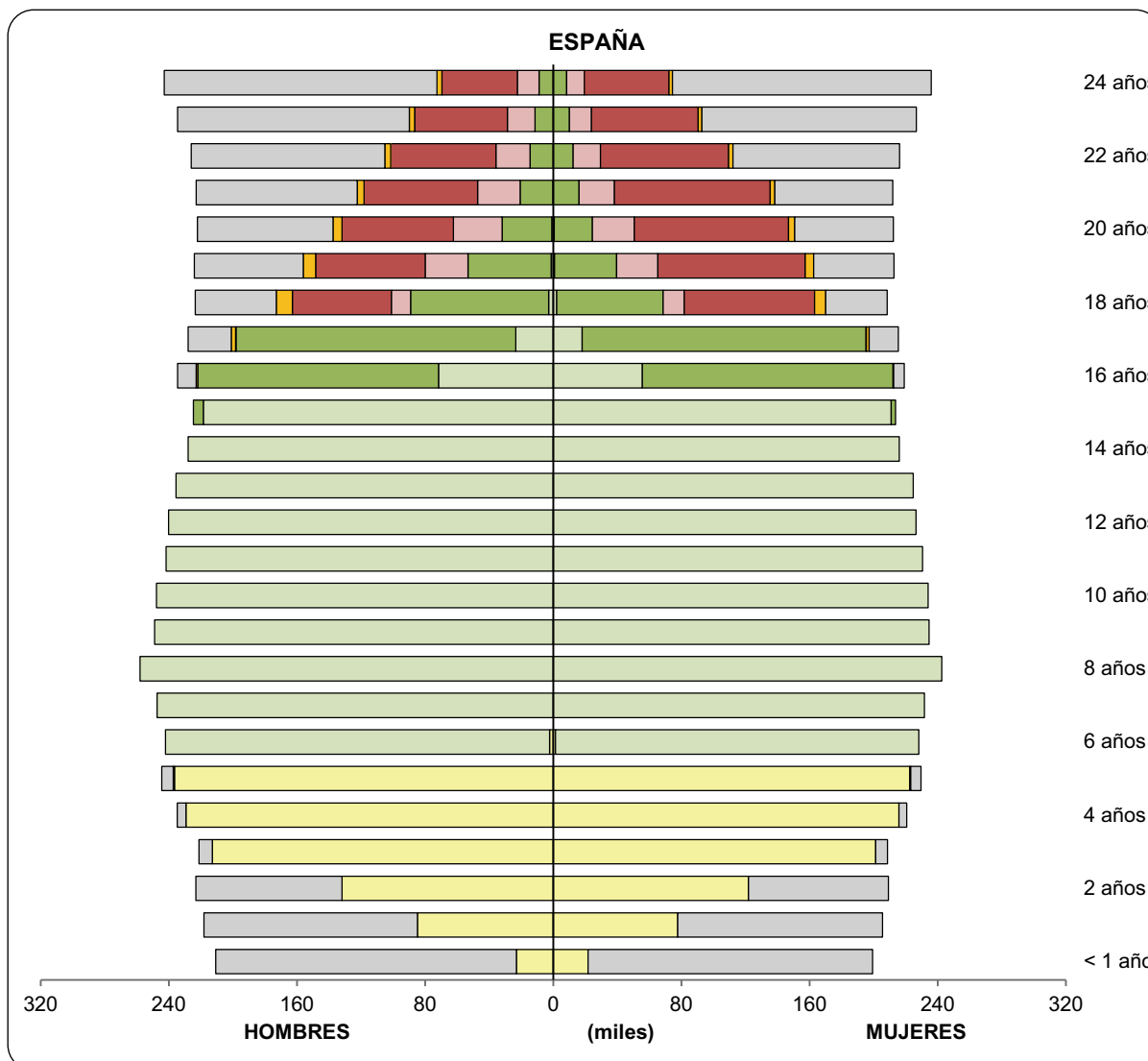

(1) Incluye E. Especial

(2) Incluye Bachillerato, PCPI, Programas de Cualificación Profesional Inicial, los Grados Medios de los Ciclos Formativos de F.P. de Artes Plásticas y Diseño y de Enseñanzas Deportivas, las Enseñanzas profesionales de Música y Danza e Idiomas Avanzado presencial (16 y más años).

(3) Incluye el Grado Superior de los Ciclos Formativos de F.P., de Artes Plásticas y Diseño y de Enseñanzas Deportivas.

(4) Incluye los estudios de Primer y Segundo Ciclo, de Grado, de Máster Oficial, de Doctorado y de las EE .Artísticas Superiores (Conservación, Cerámica, Diseño, Vidrio, Música, Danza y Arte Dramático).

Nota: La comparación entre población y escolarización puede estar afectada por las diferencias que se producen entre las cifras utilizadas de población estimada y la evolución real de la misma, siendo más evidentes en las edades de escolaridad plena.

A1.10. Escolarización de la población (miles de personas) por edad y sexo

(continuación)

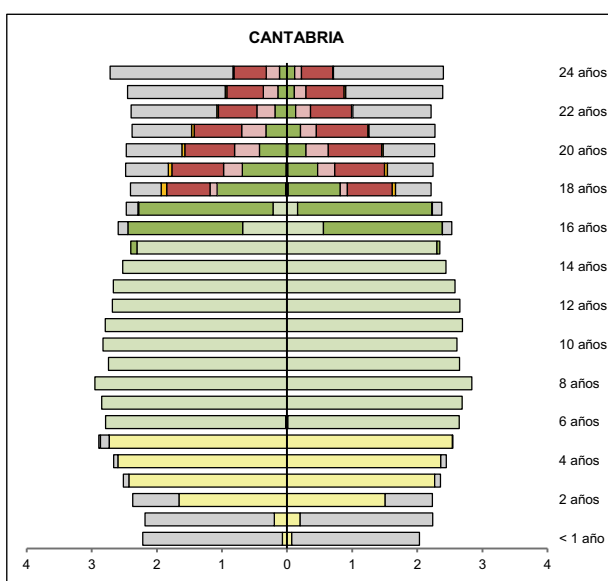
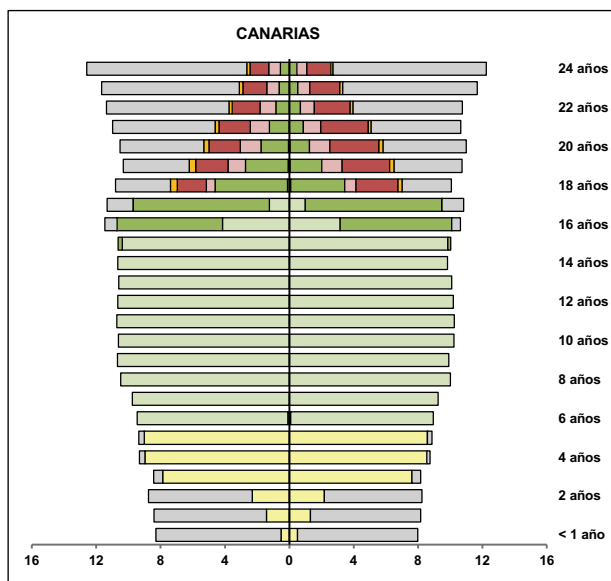
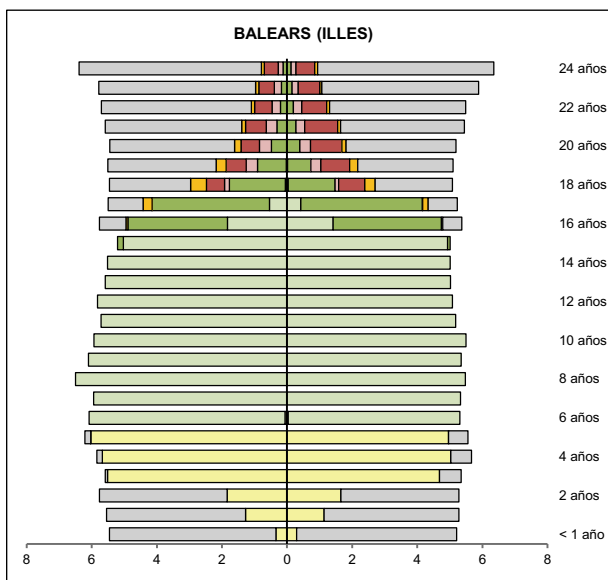
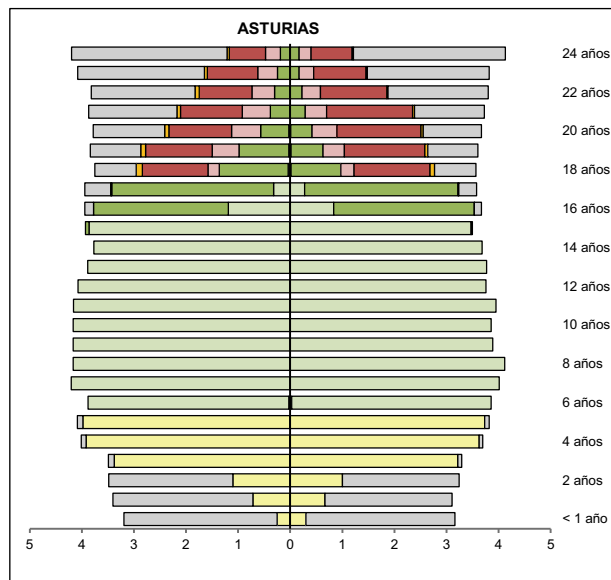
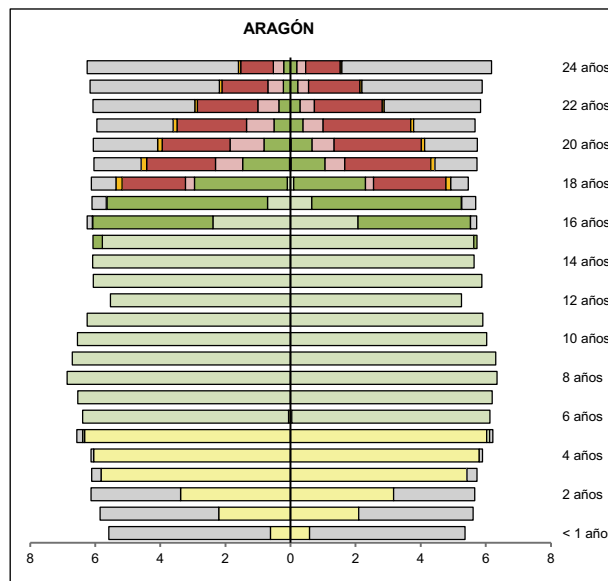
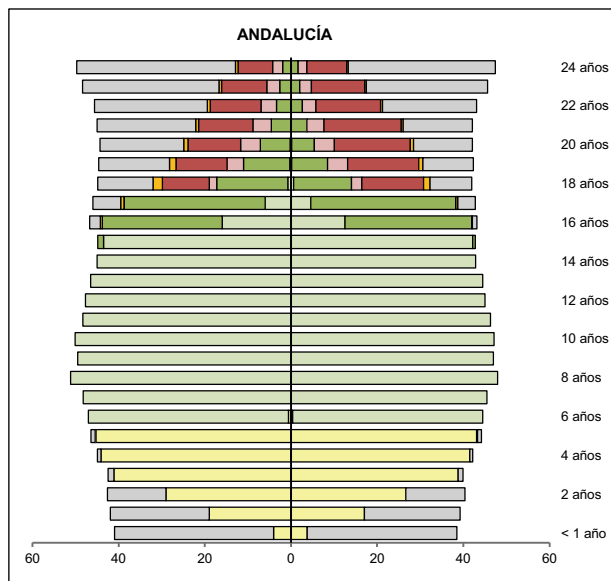

Hombres (miles) Mujeres

Hombres (miles) Mujeres

A1.10. Escolarización de la población (miles de personas) por edad y sexo

(continuación)

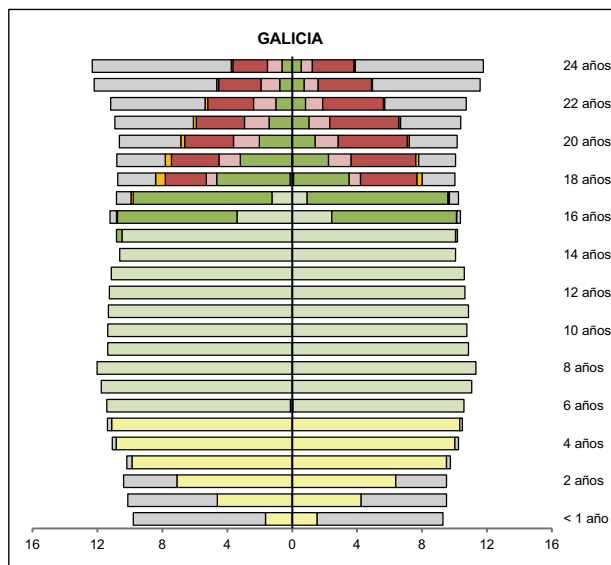
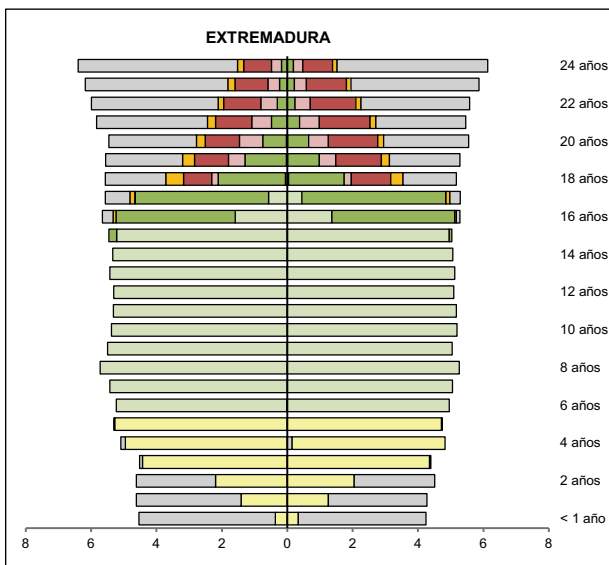
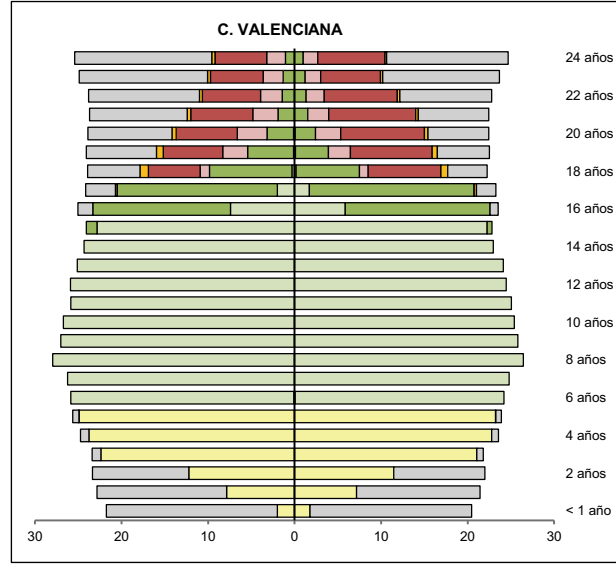
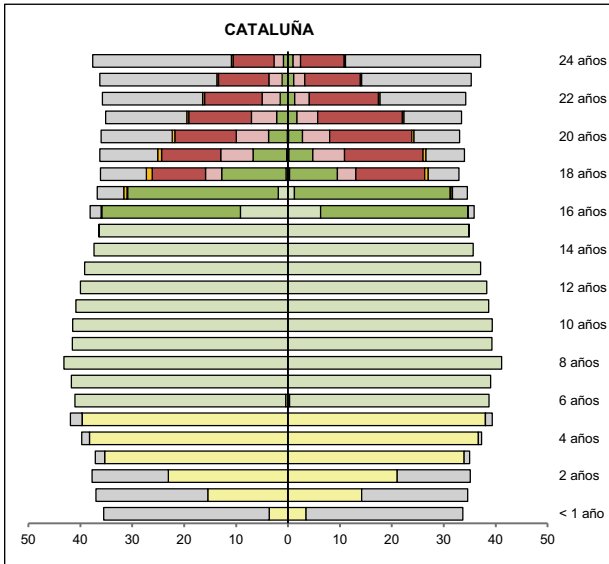
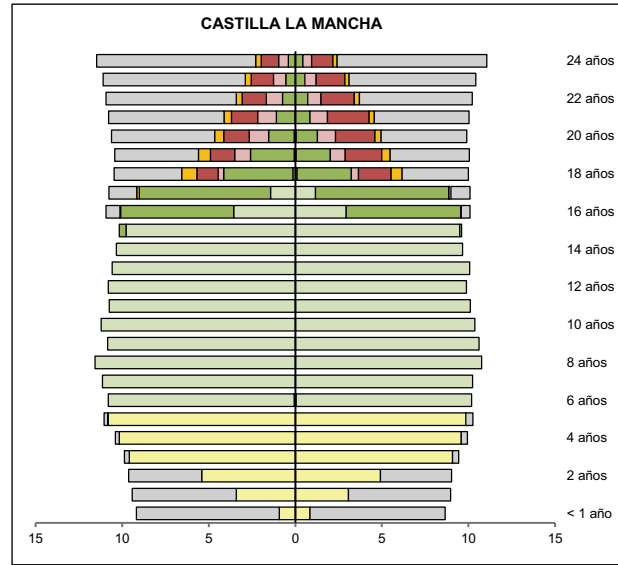
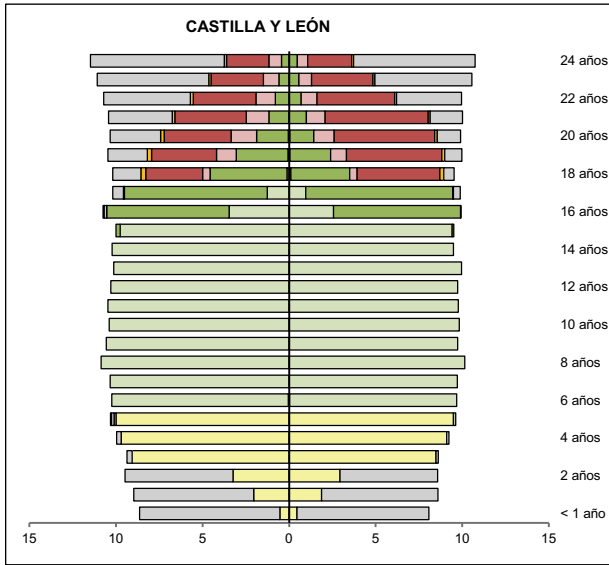

Hombres (miles) Mujeres

Hombres (miles) Mujeres

A1.10. Escolarización de la población (miles de personas) por edad y sexo

(conclusión)

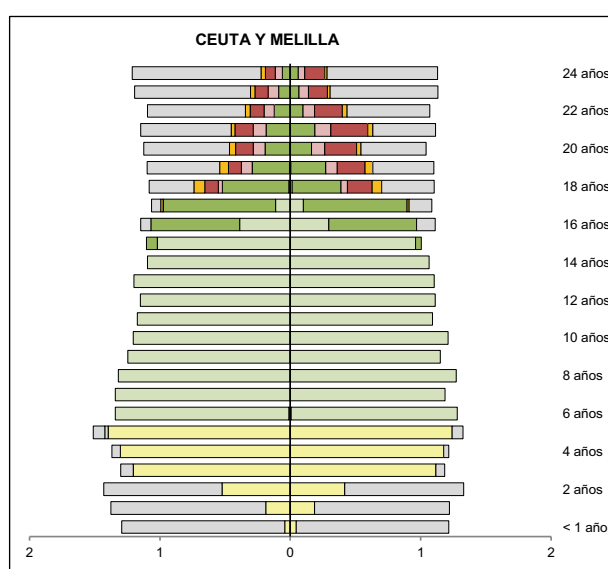
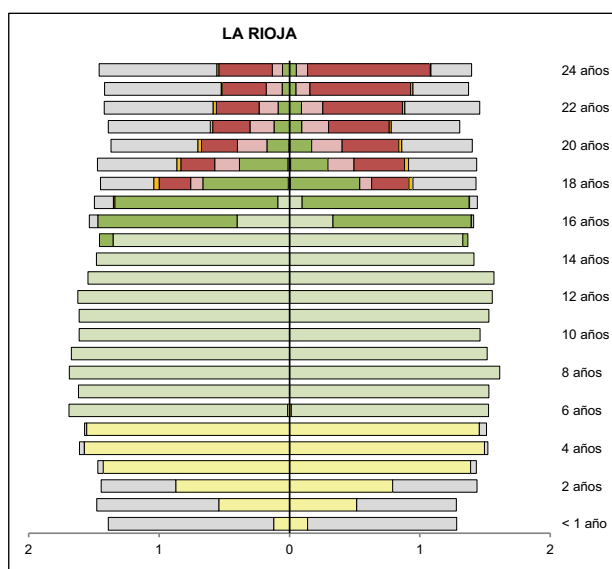
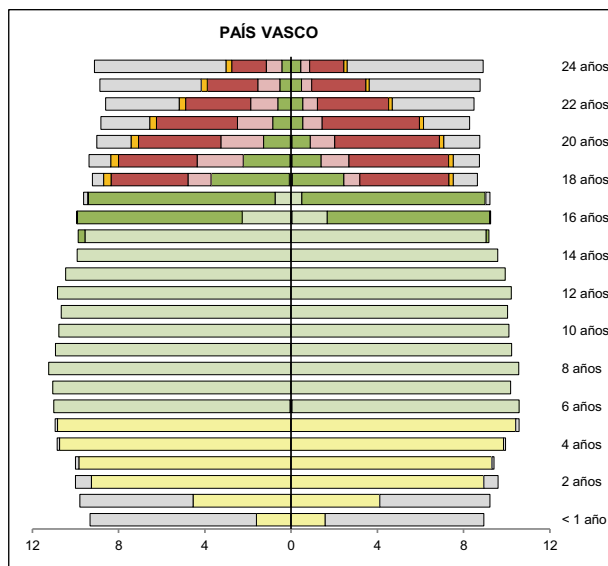
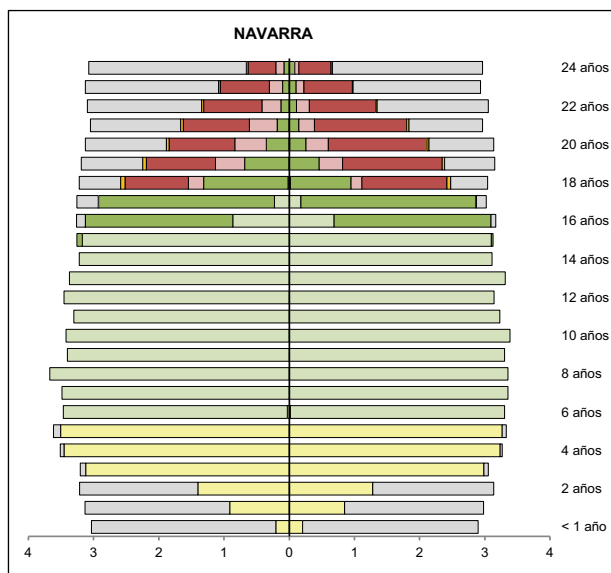
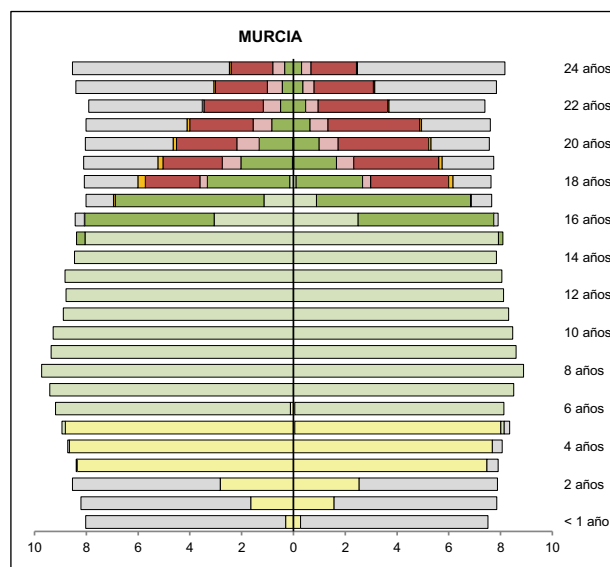
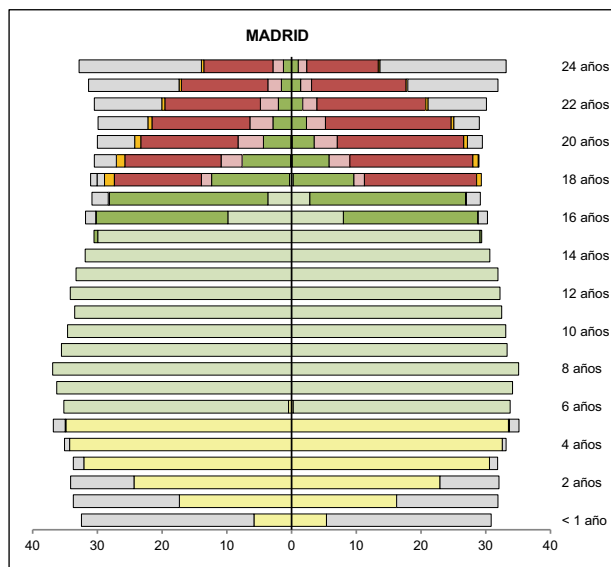

Hombres (miles) Mujeres

Hombres (miles) Mujeres

B. RECURSOS DESTINADOS A LA EDUCACIÓN

- B1. Los centros docentes y su oferta educativa**
- B2. Los servicios complementarios**
- B3. El profesorado y otro personal en centros docentes**
- B4. El gasto en educación**
- B5. Las becas y ayudas a la educación**
- B6. La Sociedad de la Información y la Comunicación**

B1. LOS CENTROS DOCENTES Y SU OFERTA EDUCATIVA

B1.0. Contenido, notas explicativas y fuentes de información

Se presenta en este capítulo la información estadística de todos los centros docentes que imparten enseñanzas de los distintos niveles y regímenes del sistema educativo en el curso 2016-2017.

Se incide especialmente en las características de los centros de enseñanzas de Régimen General no universitarias, para los que se presenta su información según distintas clasificaciones: las enseñanzas que imparten, la titularidad del centro (clasificación amplia), el número de alumnos, el número de unidades/grupos en funcionamiento y el tamaño del municipio de ubicación del centro.

Se facilitan las siguientes precisiones técnicas sobre los datos estadísticos de centros docentes, y que también habrán de ser tenidas en cuenta en posteriores capítulos de la publicación:

- Se ha considerado *centro docente*, todo centro creado o autorizado por las Administraciones Educativas que imparte enseñanzas del sistema educativo en el curso de referencia.
- Se consideran *centros públicos* aquellos de titularidad pública, bien sea la Administración Educativa (MEFP/Departamentos de Educación), otros Ministerios u otras Consejerías/Departamentos de las CC.AA., Administración Local (Ayuntamientos, Diputaciones...) o cualquier otro ente público.
- Se consideran *centros privados* aquellos cuyo titular es una institución, entidad o persona de carácter privado, aunque parte de su financiación pueda proceder de concertos o de otra clase de fondos públicos. Todos los centros extranjeros se consideran privados.
- Para las enseñanzas de Régimen General no universitarias, y a efectos estadísticos, se ha utilizado una clasificación estadística por tipo de centro, atendiendo a las enseñanzas que imparten en el curso de referencia. En esta clasificación cada centro aparece contabilizado una sola vez. Los tipos de centros definidos son los siguientes:
 - *Centros de E. Infantil*: centros con alumnado exclusivamente de E. Infantil, autorizados por las Administraciones Educativas.
 - *Centros de E. Primaria*: centros con alumnado de E. Primaria, aunque también pueden tener alumnado de E. Infantil.
 - *Centros de E. Primaria y ESO*: centros con alumnado de E. Primaria y de ESO, aunque también pueden tener alumnado de E. Infantil.
 - *Centros de ESO y/o Bachilleratos y/o FP*: centros con alumnado de una o varias de las enseñanzas de ESO, Bachillerato y Ciclos Formativos de FP. No se incluyen en esta categoría las Escuelas de Arte que imparten Bachillerato. No incluye actuaciones de Otros Programas Formativos ni de PCPIs.
 - *Centros de E. Primaria, ESO y Bachilleratos/Formación Profesional*: centros con alumnado de E. Primaria, ESO y con alumnado de una o varias de las enseñanzas de Bachillerato y Ciclos Formativos de FP. También pueden tener alumnado de E. Infantil.
 - *Centros específicos de Educación Especial*: centros con alumnado con necesidades educativas especiales, exclusivamente.
 - *Centros específicos de Educación a Distancia*: centros con alumnado de programas de Educación a Distancia, aunque algunos de ellos también ofrecen la oferta presencial del régimen de adultos de las correspondientes enseñanzas.
- En la información del *número de centros que imparten una enseñanza*, se considera que un centro imparte una enseñanza si tiene alumnado matriculado en dicha enseñanza en el curso de referencia. En esta información un centro aparece contabilizado en las distintas enseñanzas que imparte.
- La *clasificación por tamaño de municipio* de los centros de enseñanzas de Régimen General no universitarias se realiza atendiendo a la población de cada municipio según el Padrón de Habitantes a 1 de Enero de 2017 del INE. La única excepción corresponde a las comunidades autónomas de Principado de Asturias, Galicia y Región de Murcia, donde la clasificación se ha realizado teniendo en cuenta la entidad singular, en lugar del municipio. En el caso de que un centro docente tenga unidades escolares en distintos municipios (centros rurales agrupados), a efectos de este tratamiento estadístico, se ha incluido en el municipio cabecera del centro.

Fuentes de información:

- *Estadística de las Enseñanzas no universitarias*. Curso 2016-2017. S.G. de Estadística y Estudios del Ministerio de Educación y Formación Profesional.
- *Estadística de las Enseñanzas Universitarias*. Curso 2016-2017. Secretaria General de Universidades del Ministerio de Ciencia, Innovación y Universidades.

B1.1. Clasificación de los centros, por tipo de centro y titularidad

(continúa)

TOTAL (1)	Total Rég. General no universitarios	Centros E. Infantil (2)	Centros E. Primaria	Centros E. Primaria y ESO	Centros ESO y/o Bachillerato y/o FP	Centros E. Primaria, ESO y Bach./ FP	Centros Específicos E. Especial	Centros Específicos E. Distancia	
TODOS LOS CENTROS									
TOTAL	31.725	28.211	8.951	10.293	2.104	4.900	1.467	474	22
Andalucía	6.813	5.861	2.182	1.835	538	1.039	204	58	5
Aragón	1.015	888	336	298	60	143	35	16	0
Asturias (Principado de)	525	490	86	218	48	102	25	11	0
Baleares (Illes)	610	559	144	225	65	89	28	8	0
Canarias	1.246	1.140	180	576	90	230	39	19	6
Cantabria	333	297	35	143	26	68	16	8	1
Castilla y León	1.596	1.374	232	643	105	285	81	27	1
Castilla-La Mancha	1.591	1.495	445	658	69	270	31	22	0
Cataluña	5.225	4.622	1.465	1.791	294	729	236	106	1
Comunitat Valenciana	3.127	2.766	849	1.035	202	472	162	46	0
Extremadura	971	887	242	411	35	157	23	19	0
Galicia	2.055	1.851	607	634	171	339	66	34	0
Madrid (Comunidad de)	3.666	3.359	1.467	841	177	454	350	66	4
Murcia (Región de)	849	798	147	386	74	138	41	12	0
Navarra (Comunidad Foral de)	492	411	108	180	22	79	17	5	0
País Vasco	1.329	1.164	345	331	104	265	102	13	4
Rioja (La)	204	180	66	57	18	28	9	2	0
Ceuta	39	35	5	17	5	6	1	1	0
Melilla	39	34	10	14	1	7	1	1	0
Univ. especiales	-	-	-	-	-	-	-	-	-
CENTROS PÚBLICOS									
TOTAL	21.925	19.026	4.456	9.832	498	4.031	5	197	7
Andalucía	4.631	3.724	800	1.749	271	887	0	16	1
Aragón	730	628	204	289	13	114	0	8	0
Asturias (Principado de)	421	392	77	217	14	79	0	5	0
Baleares (Illes)	441	394	101	214	0	78	0	1	0
Canarias	945	849	46	560	27	203	0	11	2
Cantabria	232	209	22	132	1	52	0	2	0
Castilla y León	1.274	1.078	170	629	27	240	0	12	0
Castilla-La Mancha	1.273	1.184	281	643	2	248	0	10	0
Cataluña	3.684	3.254	917	1.682	17	592	3	43	0
Comunitat Valenciana	1.996	1.697	292	998	2	375	0	30	0
Extremadura	858	780	226	405	0	142	0	7	0
Galicia	1.461	1.329	355	607	68	285	0	14	0
Madrid (Comunidad de)	1.911	1.672	518	767	23	339	1	24	0
Murcia (Región de)	620	584	72	381	5	118	0	8	0
Navarra (Comunidad Foral de)	382	317	85	159	11	60	0	2	0
País Vasco	871	770	254	317	11	182	1	1	4
Rioja (La)	137	115	30	54	6	24	0	1	0
Ceuta	30	26	2	17	0	6	0	1	0
Melilla	28	24	4	12	0	7	0	1	0
Univ. especiales	-	-	-	-	-	-	-	-	-
CENTROS PRIVADOS									
TOTAL	9.800	9.185	4.495	461	1.606	869	1.462	277	15
Andalucía	2.182	2.137	1.382	86	267	152	204	42	4
Aragón	285	260	132	9	47	29	35	8	0
Asturias (Principado de)	104	98	9	1	34	23	25	6	0
Baleares (Illes)	169	165	43	11	65	11	28	7	0
Canarias	301	291	134	16	63	27	39	8	4
Cantabria	101	88	13	11	25	16	16	6	1
Castilla y León	322	296	62	14	78	45	81	15	1
Castilla-La Mancha	318	311	164	15	67	22	31	12	0
Cataluña	1.541	1.368	548	109	277	137	233	63	1
Comunitat Valenciana	1.131	1.069	557	37	200	97	162	16	0
Extremadura	113	107	16	6	35	15	23	12	0
Galicia	594	522	252	27	103	54	66	20	0
Madrid (Comunidad de)	1.755	1.687	949	74	154	115	349	42	4
Murcia (Región de)	229	214	75	5	69	20	41	4	0
Navarra (Comunidad Foral de)	110	94	23	21	11	19	17	3	0
País Vasco	458	394	91	14	93	83	101	12	0
Rioja (La)	67	65	36	3	12	4	9	1	0
Ceuta	9	9	3	0	5	0	1	0	0
Melilla	11	10	6	2	1	0	1	0	0
Univ. especiales	-	-	-	-	-	-	-	-	-

(1) No incluye las Universidades.

(2) En la Comunidad Foral de Navarra, adicionalmente funcionan 8 centros públicos de primer ciclo de Educación Infantil con 571 alumnos en proceso de comprobación de requisitos por parte del Departamento de Educación.

B1.1. Clasificación de los centros, por tipo de centro y titularidad

(conclusión)

	Total Centros Régimen Especial	Esc. Arte y Esc. Sup. Artes Plásticas y Diseño	Centros EE. de la Música (1)	Centros EE. de la Danza	Escuelas de Música y Danza (2)	Escuelas de Arte Dramático	Escuelas Oficiales de Idiomas	Centros Específicos de EE. Deportivas	Centros Específicos E. de Adultos	Univer- sidades (3)
TODOS LOS CENTROS										
TOTAL	2.046	136	439	65	976	17	317	96	1.468	84
Andalucía	299	25	91	12	103	3	51	14	653	11
Aragón	90	6	17	1	38	0	22	6	37	2
Asturias (Principado de)	24	2	11	1	0	1	8	1	11	1
Balears (Illes)	24	3	9	2	0	1	9	0	27	1
Canarias	74	4	7	1	35	2	22	3	32	5
Cantabria	25	3	4	1	5	0	8	4	11	2
Castilla y León	151	11	21	2	73	1	34	9	71	9
Castilla-La Mancha	90	7	13	2	48	0	17	3	6	1
Cataluña	420	34	28	2	297	2	46	11	183	12
Comunitat Valenciana	142	8	94	22	0	1	17	0	219	9
Extremadura	27	1	9	2	4	1	9	1	57	1
Galicia	190	8	50	3	109	1	11	8	14	3
Madrid (Comunidad de)	222	12	43	7	102	2	35	21	85	15
Murcia (Región de)	34	2	14	6	0	1	6	5	17	3
Navarra (Comunidad Foral de)	77	4	3	0	65	0	3	2	4	2
País Vasco	133	4	20	1	86	1	14	7	32	3
Rioja (La)	18	1	3	0	11	0	3	0	6	2
Ceuta	2	0	1	0	0	0	1	0	2	0
Melilla	4	1	1	0	0	0	1	1	1	0
Univ. especiales	-	-	-	-	-	-	-	-	-	2
CENTROS PÚBLICOS										
TOTAL	1.472	98	284	30	724	12	317	7	1.427	50
Andalucía	254	16	80	8	95	3	51	1	653	10
Aragón	67	5	9	1	30	0	22	0	35	1
Asturias (Principado de)	18	2	7	0	0	1	8	0	11	1
Balears (Illes)	20	3	7	0	0	1	9	0	27	1
Canarias	64	4	4	0	34	0	22	0	32	2
Cantabria	12	1	3	0	0	0	8	0	11	1
Castilla y León	125	9	13	0	69	0	34	0	71	4
Castilla-La Mancha	83	7	12	2	45	0	17	0	6	1
Cataluña	266	25	17	1	172	1	46	4	164	7
Comunitat Valenciana	85	7	51	9	0	1	17	0	214	5
Extremadura	23	1	8	1	3	1	9	0	55	1
Galicia	122	5	34	2	69	1	11	0	10	3
Madrid (Comunidad de)	163	6	14	4	102	1	35	1	76	6
Murcia (Región de)	19	2	9	1	0	1	6	0	17	2
Navarra (Comunidad Foral de)	61	2	3	0	53	0	3	0	4	1
País Vasco	69	1	8	1	43	1	14	1	32	1
Rioja (La)	16	1	3	0	9	0	3	0	6	1
Ceuta	2	0	1	0	0	0	1	0	2	0
Melilla	3	1	1	0	0	0	1	0	1	0
Univ. especiales	-	-	-	-	-	-	-	-	-	2
CENTROS PRIVADOS										
TOTAL	574	38	155	35	252	5	0	89	41	34
Andalucía	45	9	11	4	8	0	0	13	0	1
Aragón	23	1	8	0	8	0	0	6	2	1
Asturias (Principado de)	6	0	4	1	0	0	0	1	0	0
Balears (Illes)	4	0	2	2	0	0	0	0	0	0
Canarias	10	0	3	1	1	2	0	3	0	3
Cantabria	13	2	1	1	5	0	0	4	0	1
Castilla y León	26	2	8	2	4	1	0	9	0	5
Castilla-La Mancha	7	0	1	0	3	0	0	3	0	0
Cataluña	154	9	11	1	125	1	0	7	19	5
Comunitat Valenciana	57	1	43	13	0	0	0	0	5	4
Extremadura	4	0	1	1	1	0	0	1	2	0
Galicia	68	3	16	1	40	0	0	8	4	0
Madrid (Comunidad de)	59	6	29	3	0	1	0	20	9	9
Murcia (Región de)	15	0	5	5	0	0	0	5	0	1
Navarra (Comunidad Foral de)	16	2	0	0	12	0	0	2	0	1
País Vasco	64	3	12	0	43	0	0	6	0	2
Rioja (La)	2	0	0	0	2	0	0	0	0	1
Ceuta	0	0	0	0	0	0	0	0	0	0
Melilla	1	0	0	0	0	0	0	1	0	0
Univ. especiales	-	-	-	-	-	-	-	-	-	0

(1) También pueden impartir enseñanzas de la danza reglada.

(2) Escuelas que imparten enseñanzas no conducentes a títulos con validez académica o profesional, reguladas por las Administraciones Educativas.

(3) Se incluye el total de universidades con actividad, de ellas 76 son presenciales, 6 no presenciales y 2 especiales. La universidades no presenciales se han incorporado a la Comunidad Autónoma donde está ubicada su sede.

B1.2. Número de centros que imparten cada enseñanza por titularidad. Enseñanzas de Régimen General no universitarias

	E. Infantil- Primer ciclo (1)	E. Infantil- Segundo ciclo	E. Primaria	E. Especial (2)	ESO	Bachillerato	Ciclos FP Básica (3)	Grado Medio	Grado Superior	Prog. Cualif. Prof. Inicial (3)	Otros Progra- mas Forma- tivos (3)	E. a Distancia			
												Bachillerato	CF Grado Medio	CF Grado Superior	
TODOS LOS CENTROS															
TOTAL	9.952	14.125	13.863	1.961	7.381	4.593	2.027	2.771	2.388	7	538	182	193	287	
Andalucía	2.095	2.617	2.577	975	1.632	804	486	591	483	0	23	84	16	48	
Aragón	351	391	393	23	204	120	97	94	68	0	15	3	9	9	
Asturias (Principado de)	80	298	291	17	147	98	28	63	59	0	3	1	9	11	
Baleares (Illes)	135	331	318	42	164	93	60	71	53	0	5	3	5	4	
Canarias	178	713	705	163	325	210	119	119	109	0	27	25	44	59	
Cantabria	159	191	185	12	91	57	35	46	45	0	14	1	8	11	
Castilla y León	272	831	829	49	407	278	115	160	140	0	0	10	15	17	
Castilla-La Mancha	459	758	758	33	324	220	147	146	118	0	10	6	16	20	
Cataluña	1.685	2.321	2.321	105	1.102	738	0	385	338	0	263	1	21	28	
Comunitat Valenciana	929	1.419	1.398	46	737	482	309	309	256	0	25	1	1	1	
Extremadura	250	465	469	22	194	129	115	126	88	0	13	2	4	8	
Galicia	497	965	871	115	487	274	133	189	167	0	13	19	13	20	
Madrid (Comunidad de)	1.655	1.428	1.368	72	844	651	156	221	217	0	45	14	18	27	
Murcia (Región de)	167	507	501	88	225	139	96	82	76	1	42	5	8	10	
Navarra (Comunidad Foral de)	105	217	219	73	93	54	26	27	25	6	27	1	2	6	
País Vasco	851	548	537	117	333	205	67	114	119	0	0	3	1	1	
Rioja (La)	68	86	84	7	52	26	24	17	17	0	3	1	2	3	
Ceuta	5	23	23	1	12	7	7	6	6	0	6	1	1	3	
Melilla	11	16	16	1	8	8	7	5	4	0	4	1	0	1	
CENTROS PÚBLICOS															
TOTAL	4.731	10.484	10.335	1.544	4.157	3.080	1.671	1.973	1.643	3	357	180	139	181	
Andalucía	707	2.049	2.020	894	1.134	600	400	443	339	0	23	84	6	21	
Aragón	204	300	302	15	116	83	70	63	50	0	9	3	9	8	
Asturias (Principado de)	68	234	231	12	85	71	22	46	44	0	2	1	9	10	
Baleares (Illes)	95	219	214	35	70	65	53	58	41	0	1	3	5	4	
Canarias	37	589	587	151	214	164	113	110	90	0	26	24	38	44	
Cantabria	126	138	133	6	49	45	24	31	28	0	6	1	8	8	
Castilla y León	168	651	656	34	235	197	86	113	104	0	0	10	14	14	
Castilla-La Mancha	280	645	645	21	220	191	129	125	99	0	7	6	12	16	
Cataluña	966	1.700	1.702	42	567	481	0	252	204	0	171	1	1	2	
Comunitat Valenciana	345	1.002	1.000	30	357	327	279	207	179	0	25	1	1	1	
Extremadura	225	401	405	11	135	106	114	111	74	0	6	2	4	8	
Galicia	239	763	675	51	309	208	118	143	129	0	13	19	13	19	
Madrid (Comunidad de)	511	811	791	31	322	285	105	114	107	0	30	13	8	8	
Murcia (Región de)	62	391	386	65	115	104	89	57	54	0	21	5	5	4	
Navarra (Comunidad Foral de)	83	168	170	52	56	33	16	19	18	3	14	1	2	6	
País Vasco	579	334	329	87	132	88	24	59	61	0	0	3	1	1	
Rioja (La)	30	60	60	5	29	19	16	11	12	0	1	1	2	3	
Ceuta	2	17	17	1	6	6	6	6	6	0	1	1	1	3	
Melilla	4	12	12	1	6	7	7	5	4	0	1	1	0	1	
CENTROS PRIVADOS															
TOTAL	5.221	3.641	3.528	417	3.224	1.513	356	798	745	4	181	2	54	106	
Andalucía	1.388	568	557	81	498	204	86	148	144	0	0	0	10	27	
Aragón	147	91	91	8	88	37	27	31	18	0	6	0	0	1	
Asturias (Principado de)	12	64	60	5	62	27	6	17	15	0	1	0	0	1	
Baleares (Illes)	40	112	104	7	94	28	7	13	12	0	4	0	0	0	
Canarias	141	124	118	12	111	46	6	9	19	0	1	1	6	15	
Cantabria	33	53	52	6	42	12	11	15	17	0	8	0	0	3	
Castilla y León	104	180	173	15	172	81	29	47	36	0	0	0	1	3	
Castilla-La Mancha	179	113	113	12	104	29	18	21	19	0	3	0	4	4	
Cataluña	719	621	619	63	535	257	0	133	134	0	92	0	20	26	
Comunitat Valenciana	584	417	398	16	380	155	30	102	77	0	0	0	0	0	
Extremadura	25	64	64	11	59	23	1	15	14	0	7	0	0	0	
Galicia	258	202	196	64	178	66	15	46	38	0	0	0	0	1	
Madrid (Comunidad de)	1.144	617	577	41	522	366	51	107	110	0	15	1	10	19	
Murcia (Región de)	105	116	115	23	110	35	7	25	22	1	21	0	3	6	
Navarra (Comunidad Foral de)	22	49	49	21	37	21	10	8	7	3	13	0	0	0	
País Vasco	272	214	208	30	201	117	43	55	58	0	0	0	0	0	
Rioja (La)	38	26	24	2	23	7	8	6	5	0	2	0	0	0	
Ceuta	3	6	6	0	6	1	1	0	0	0	5	0	0	0	
Melilla	7	4	4	0	2	1	0	0	0	0	3	0	0	0	

(1) En la Comunidad Foral de Navarra, adicionalmente funcionan 8 centros públicos de primer ciclo de Educación Infantil con 571 alumnos en proceso de comprobación de requisitos por parte del Departamento de Educación

(2) Se consideran centros específicos de E. Especial y unidades sustitutorias en centros ordinarios.

(3) Se incluyen centros docentes y actuaciones.

B1.3. Número de centros que imparten cada enseñanza por titularidad. Enseñanzas de Régimen Especial

(continúa)

	Enseñanzas de Artes Plásticas y Diseño					Enseñanzas de la Música			No regladas (1)(2)
	Ciclos Formativos		Estudios Superiores			Regladas			
	Grado Medio	Grado Superior	Artes Plásticas	Conser. y Restaur.	Diseño	EE. Elementales	EE. Profesionales	Estudios Superiores	
TODOS LOS CENTROS									
TOTAL	76	109	3	11	60	344	288	28	904
Andalucía	15	18	0	1	16	84	32	5	105
Aragón	2	3	0	1	2	14	10	1	37
Asturias (Principado de)	0	1	0	1	1	9	6	1	0
Balears (Illes)	2	2	0	0	0	9	3	1	0
Canarias	4	4	0	0	2	5	4	2	36
Cantabria	2	3	0	0	0	4	3	0	1
Castilla y León	8	9	1	5	5	20	15	1	73
Castilla-La Mancha	6	7	0	0	2	11	10	1	48
Cataluña	24	30	0	1	9	0	26	4	243
Comunitat Valenciana	3	7	2	0	6	71	74	3	..
Extremadura	1	1	0	0	1	7	7	1	2
Galicia	4	6	0	1	4	45	42	2	98
Madrid (Comunidad de)	2	7	0	1	5	37	26	3	101
Murcia (Región de)	0	1	0	0	2	8	10	1	0
Navarra (Comunidad Foral de)	1	3	0	0	2	0	2	1	63
País Vasco	0	6	0	0	2	15	13	1	86
Rioja (La)	0	0	0	0	1	3	3	0	11
Ceuta	1	0	0	0	0	1	1	0	0
Melilla	1	1	0	0	0	1	1	0	0
CENTROS PÚBLICOS									
TOTAL	67	90	2	10	42	221	203	22	719
Andalucía	15	16	0	0	10	74	29	5	96
Aragón	2	3	0	1	1	8	7	1	30
Asturias (Principado de)	0	1	0	1	1	5	5	1	0
Balears (Illes)	2	2	0	0	0	6	3	1	0
Canarias	4	4	0	0	2	2	2	2	35
Cantabria	1	1	0	0	0	3	3	0	0
Castilla y León	8	9	0	5	4	12	11	1	69
Castilla-La Mancha	6	7	0	0	2	10	10	1	45
Cataluña	18	24	0	1	7	0	18	0	169
Comunitat Valenciana	2	6	2	0	5	40	44	3	..
Extremadura	1	1	0	0	1	6	7	1	2
Galicia	3	4	0	1	4	31	27	2	68
Madrid (Comunidad de)	2	4	0	1	1	12	14	2	101
Murcia (Región de)	0	1	0	0	1	3	8	1	0
Navarra (Comunidad Foral de)	1	2	0	0	1	0	2	1	52
País Vasco	0	4	0	0	1	4	8	0	43
Rioja (La)	0	0	0	0	1	3	3	0	9
Ceuta	1	0	0	0	0	1	1	0	0
Melilla	1	1	0	0	0	1	1	0	0
CENTROS PRIVADOS									
TOTAL	9	19	1	1	18	123	85	6	185
Andalucía	0	2	0	1	6	10	3	0	9
Aragón	0	0	0	0	1	6	3	0	7
Asturias (Principado de)	0	0	0	0	0	4	1	0	0
Balears (Illes)	0	0	0	0	0	3	0	0	0
Canarias	0	0	0	0	0	3	2	0	1
Cantabria	1	2	0	0	0	1	0	0	1
Castilla y León	0	0	1	0	1	8	4	0	4
Castilla-La Mancha	0	0	0	0	0	1	0	0	3
Cataluña	6	6	0	0	2	0	8	4	74
Comunitat Valenciana	1	1	0	0	1	31	30	0	..
Extremadura	0	0	0	0	0	1	0	0	0
Galicia	1	2	0	0	0	14	15	0	30
Madrid (Comunidad de)	0	3	0	0	4	25	12	1	0
Murcia (Región de)	0	0	0	0	1	5	2	0	0
Navarra (Comunidad Foral de)	0	1	0	0	1	0	0	0	11
País Vasco	0	2	0	0	1	11	5	1	43
Rioja (La)	0	0	0	0	0	0	0	0	2
Ceuta	0	0	0	0	0	0	0	0	0
Melilla	0	0	0	0	0	0	0	0	0

(1) Enseñanzas no conducentes a títulos con validez académica o profesional, impartidas por escuelas reguladas por las Administraciones Educativas.

(2) El Total no corresponde al Total Nacional ya que no se dispone de información de la Comunitat Valenciana.

B1.3. Número de centros que imparten cada enseñanza por titularidad. Enseñanzas de Régimen Especial

(conclusión)

	Enseñanzas de la Danza			No reguladas (1) (2)	Enseñanza de Arte Dramático	Enseñanzas de Idiomas (3)	Enseñanzas Deportivas		Máster en Enseñan- zas Artísticas
	EE. Elemen- tales	EE. Profesiona- les	Estudios Superiores				Grado Medio	Grado Superior	
TODOS LOS CENTROS									
TOTAL	62	35	7	198	17	383	153	49	9
Andalucía	13	7	1	19	3	52	14	4	0
Aragón	1	1	0	10	0	22	11	5	0
Asturias (Principado de)	1	2	0	0	1	8	2	1	0
Balears (Illes)	3	2	0	0	1	9	3	0	0
Canarias	1	0	0	11	2	31	10	2	0
Cantabria	1	0	0	5	0	8	5	1	0
Castilla y León	2	1	0	0	1	34	9	1	1
Castilla-La Mancha	3	2	0	20	0	43	4	3	0
Cataluña	0	3	1	63	2	47	40	11	0
Comunitat Valenciana	20	8	2	..	1	17	0	0	5
Extremadura	2	1	0	2	1	38	4	3	0
Galicia	3	2	0	11	1	11	14	7	0
Madrid (Comunidad de)	5	4	2	54	2	35	21	6	3
Murcia (Región de)	6	1	0	0	1	6	5	2	0
Navarra (Comunidad Foral de)	0	0	0	3	0	3	4	0	0
País Vasco	1	1	1	0	1	14	5	3	0
Rioja (La)	0	0	0	0	0	3	1	0	0
Ceuta	0	0	0	0	0	1	0	0	0
Melilla	0	0	0	0	0	1	1	0	0
CENTROS PÚBLICOS									
TOTAL	28	24	6	122	12	383	54	19	8
Andalucía	8	6	1	18	3	52	1	0	0
Aragón	1	1	0	6	0	22	5	4	0
Asturias (Principado de)	0	1	0	0	1	8	1	1	0
Balears (Illes)	1	1	0	0	1	9	3	0	0
Canarias	0	0	0	11	0	31	7	1	0
Cantabria	0	0	0	0	0	8	1	0	0
Castilla y León	0	0	0	0	0	34	0	0	1
Castilla-La Mancha	3	2	0	19	0	43	0	0	0
Cataluña	0	2	1	10	1	47	21	7	0
Comunitat Valenciana	7	4	2	..	1	17	0	0	5
Extremadura	1	0	0	1	1	38	2	2	0
Galicia	2	2	0	1	1	11	7	3	0
Madrid (Comunidad de)	3	3	1	54	1	35	1	0	2
Murcia (Región de)	1	1	0	0	1	6	1	0	0
Navarra (Comunidad Foral de)	0	0	0	2	0	3	2	0	0
País Vasco	1	1	1	0	1	14	1	1	0
Rioja (La)	0	0	0	0	0	3	1	0	0
Ceuta	0	0	0	0	0	1	0	0	0
Melilla	0	0	0	0	0	1	0	0	0
CENTROS PRIVADOS									
TOTAL	34	11	1	76	5	0	99	30	1
Andalucía	5	1	0	1	0	0	13	4	0
Aragón	0	0	0	4	0	0	6	1	0
Asturias (Principado de)	1	1	0	0	0	0	1	0	0
Balears (Illes)	2	1	0	0	0	0	0	0	0
Canarias	1	0	0	0	2	0	3	1	0
Cantabria	1	0	0	5	0	0	4	1	0
Castilla y León	2	1	0	0	1	0	9	1	0
Castilla-La Mancha	0	0	0	1	0	0	4	3	0
Cataluña	0	1	0	53	1	0	19	4	0
Comunitat Valenciana	13	4	0	..	0	0	0	0	0
Extremadura	1	1	0	1	0	0	2	1	0
Galicia	1	0	0	10	0	0	7	4	0
Madrid (Comunidad de)	2	1	1	0	1	0	20	6	1
Murcia (Región de)	5	0	0	0	0	0	4	2	0
Navarra (Comunidad Foral de)	0	0	0	1	0	0	2	0	0
País Vasco	0	0	0	0	0	0	4	2	0
Rioja (La)	0	0	0	0	0	0	0	0	0
Ceuta	0	0	0	0	0	0	0	0	0
Melilla	0	0	0	0	0	0	1	0	0

(1) Enseñanzas no conducentes a títulos con validez académica o profesional, impartidas por escuelas reguladas por las Administraciones Educativas

(2) El Total no corresponde al Total Nacional ya que no se dispone de información de la Comunitat Valenciana.

(3) Se incluyen las Escuelas Oficiales de Idiomas y las Aulas Adscritas

B1.4. Número de centros que imparten cada enseñanza por tipo de centro. Enseñanzas de Régimen General no universitarias

TIPO DE CENTRO	E. Infantil	E. Primaria	E. Especial (1)	ESO	Bachillerato	Ciclos Formativos FP			Prog. Cualif. Prof. Inicial (2)	Otros Programas Formativos (2)	Enseñanza a Distancia		
						FP Básica (2)	Grado Medio	Grado Superior			Bachillerato	CF Grado Medio	CF Grado Superior
TODOS LOS CENTROS													
TOTAL	22.475	13.863	1.961	7.381	4.593	2.022	2.771	2.388	6	336	182	193	287
Centros de E. Infantil	8.951	0	2	0	0	0	0	0	0	0	0	0	0
Centros de E. Primaria	10.115	10.293	864	0	0	1	0	0	1	1	0	0	0
Centros de E. Primaria y ESO	2.027	2.103	112	2.104	0	47	0	0	0	1	0	0	0
Centros de ESO y/o Bachillerato y/o FP	1	0	466	3.812	3.188	1.799	2.492	2.186	4	232	162	176	248
Centros de E. Primaria, ESO y Bachiller. y/o FP	1.381	1.467	47	1.464	1.352	129	279	201	1	14	0	4	17
Centros Específicos E. Especial	0	0	470	1	0	10	0	1	0	84	0	0	0
Centros Específicos E. a Distancia	0	0	0	0	0	0	0	0	0	0	7	8	16
Escuelas de Arte	0	0	0	0	53	1	0	0	0	1	0	0	0
Centros de Adultos	0	0	0	0	0	35	0	0	0	3	13	5	6
CENTROS PÚBLICOS													
TOTAL	14.629	10.335	1.544	4.157	3.080	1.671	1.973	1.643	3	249	180	139	181
Centros de E. Infantil	4.456	0	2	0	0	0	0	0	0	0	0	0	0
Centros de E. Primaria	9.679	9.832	848	0	0	0	0	0	0	0	0	0	0
Centros de E. Primaria y ESO	491	498	44	498	0	0	0	0	0	1	0	0	0
Centros de ESO y/o Bachillerato y/o FP	0	0	454	3.654	3.023	1.633	1.972	1.643	3	201	161	131	171
Centros de E. Primaria, ESO y Bachiller. y/o FP	3	5	0	5	4	0	1	0	0	0	0	0	0
Centros Específicos E. Especial	0	0	196	0	0	3	0	0	0	46	0	0	0
Centros Específicos E. a Distancia	0	0	0	0	0	0	0	0	0	0	6	3	4
Escuelas de Arte	0	0	0	0	53	1	0	0	0	1	0	0	0
Centros de Adultos	0	0	0	0	0	34	0	0	0	0	13	5	6
CENTROS PRIVADOS													
TOTAL	7.846	3.528	417	3.224	1.513	351	798	745	3	87	2	54	106
Centros de E. Infantil	4.495	0	0	0	0	0	0	0	0	0	0	0	0
Centros de E. Primaria	436	461	16	0	0	1	0	0	1	1	0	0	0
Centros de E. Primaria y ESO	1.536	1.605	68	1.606	0	47	0	0	0	0	0	0	0
Centros de ESO y/o Bachillerato y/o FP	1	0	12	158	165	166	520	543	1	31	1	45	77
Centros de E. Primaria, ESO y Bachiller. y/o FP	1.378	1.462	47	1.459	1.348	129	278	201	1	14	0	4	17
Centros Específicos E. Especial	0	0	274	1	0	7	0	1	0	38	0	0	0
Centros Específicos E. a Distancia	0	0	0	0	0	0	0	0	0	0	1	5	12
Escuelas de Arte	0	0	0	0	0	0	0	0	0	0	0	0	0
Centros de Adultos	0	0	0	0	0	1	0	0	0	3	0	0	0

(1) Se consideran centros específicos de E. Especial y unidades sustitutorias en centros ordinarios.

(2) Se incluyen centros docentes exclusivamente.

**B1.5. Centros, profesores, unidades/grupos, alumnado y ratios, por tipo de centro y titularidad.
Enseñanzas de Régimen General no universitarias**

	Centros	Profesores (1) (2)	Unidades /Grupos (1)	Alumnos	N.º medio alumnos por unidad	N.º medio profesores por unidad (3)
TODOS LOS CENTROS	28.189	685.997	375.564	8.006.942	21,2	1,70
Públicos	19.019	486.536	257.629	5.381.398	20,8	1,81
Administración Educativa	15.201	459.796	240.975	5.166.450	21,4	1,84
Otros Ministerios/Consejerías	438	3.370	1.745	24.144	13,6	1,79
Administración Local	3.380	23.370	14.909	190.804	12,8	1,43
Privados	9.170	199.461	117.935	2.625.544	22,0	1,44
De ellos, centros extranjeros	191	7.653	2.940	84.446
CENTROS DE E. INFANTIL	8.951	54.415	35.668	457.132	12,8	1,37
Públicos	4.456	30.857	19.532	250.140	12,8	1,46
Administración Educativa	799	7.492	4.560	66.545	14,6	1,55
Otros Ministerios/Consejerías	375	2.328	1.314	14.770	11,2	1,70
Administración Local	3.282	21.037	13.658	168.825	12,4	1,40
Privados	4.495	23.558	16.136	206.992	12,8	1,26
De ellos, centros extranjeros	23	191	99	1.828
CENTROS DE E. PRIMARIA	10.293	228.093	139.335	2.888.999	20,7	1,57
Públicos	9.832	220.407	134.562	2.787.941	20,7	1,58
Administración Educativa	9.802	219.846	134.227	2.780.324	20,7	1,58
Otros Ministerios/Consejerías	5	90	58	1.316	22,7	1,46
Administración Local	25	471	277	6.301	22,7	1,65
Privados	461	7.686	4.773	101.058	20,7	1,42
De ellos, centros extranjeros	38	607	228	6.189
CENTROS DE E. PRIMARIA Y ESO	2.104	66.912	38.365	867.877	22,6	1,52
Públicos	498	12.470	6.819	112.318	16,5	1,76
Administración Educativa	497	12.444	6.807	112.058	16,5	1,76
Otros Ministerios/Consejerías	0	0	0	0	-	-
Administración Local	1	26	12	260	21,7	2,13
Privados	1.606	54.442	31.546	755.559	23,9	1,47
De ellos, centros extranjeros	27	970	428	10.696
CENTROS DE ESO Y/O BACHILLERATOS Y/O FP	4.900	233.825	102.002	2.386.878	23,2	2,18
Públicos	4.031	217.784	93.837	2.212.494	23,4	2,24
Administración Educativa	3.932	215.643	92.909	2.191.439	23,4	2,24
Otros Ministerios/Consejerías	58	952	373	8.058	20,5	2,14
Administración Local	41	1.189	555	12.997	23,3	2,02
Privados	869	16.041	8.165	174.384	21,3	1,53
De ellos, centros extranjeros	9	157	40	858
CENTROS DE E. PRIMARIA, ESO Y BACH. Y/O FP	1.467	94.616	55.155	1.376.373	24,5	1,48
Públicos	5	418	150	3.399	22,5	2,61
Administración Educativa	5	418	150	3.399	22,5	2,61
Otros Ministerios/Consejerías	0	0	0	0	-	-
Administración Local	0	0	0	0	-	-
Privados	1.462	94.198	55.005	1.372.974	24,5	1,47
De ellos, centros extranjeros	94	5.728	2.145	64.875
CENTROS ESPECÍFICOS DE EDUCACIÓN ESPECIAL	474	8.136	5.039	29.683	5,9	1,53
Públicos	197	4.600	2.729	15.106	5,5	1,62
Administración Educativa	166	3.953	2.322	12.685	5,5	1,65
Otros Ministerios/Consejerías	0	0	0	0	-	-
Administración Local	31	647	407	2.421	5,9	1,50
Privados	277	3.536	2.310	14.577	6,3	1,42
De ellos, centros extranjeros	0	0	0	0

NOTA: Se excluye la información de Centros Específicos de E. a Distancia y el alumnado de Educación a Distancia (en centros de "ESO, Bach y/o FP" y en centros Específicos de E. a Distancia).

(1) No se dispone de información completa de unidades y profesores en centros extranjeros.

(2) No se incluye el profesorado de las Residencias Escolares ni el profesorado de Gabinetes/Centros de Actividades/Apoyo.

(3) Número medio de profesores por unidad basado en equivalentes a tiempo completo.

B1.6. Centros, profesores, unidades/grupos, alumnado y ratios, por tipo de centro. Enseñanzas de Régimen General no universitarias

(continúa)

	ADMINISTRACIÓN EDUCATIVA						RESTO DE CENTROS					
	Centros	Profesores	Unid./Grupos	Alumnos	Alumnos/Unidad	Profes./Unidad (1)	Centros	Profesores	Unid./Grupos	Alumnos	Alumnos/Unidad	Profes./Unidad (1)
TODOS LOS CENTROS (2)												
TOTAL	15.201	459.796	240.975	5.166.450	21,4	1,84	12.988	226.201	134.589	2.840.492	20,9	1,45
Andalucía	3.177	94.326	51.456	1.140.537	22,2	1,81	2.679	32.505	20.909	440.828	20,5	1,31
Aragón	433	14.050	7.317	137.291	18,7	1,78	455	5.992	3.848	74.444	19,3	1,37
Asturias (Principado de)	324	9.802	4.788	90.874	18,8	1,93	166	3.404	2.036	41.861	20,5	1,42
Balears (Illes)	295	11.080	5.293	109.754	20,6	1,99	264	5.751	3.497	67.871	19,4	1,46
Canarias	803	20.794	11.670	248.141	21,3	1,76	331	6.473	4.067	85.065	20,9	1,39
Cantabria	198	6.872	3.156	62.950	19,8	1,98	98	2.393	1.342	27.496	20,3	1,48
Castilla y León	899	24.916	11.967	222.735	18,4	1,93	474	9.637	5.734	121.416	21,0	1,43
Castilla-La Mancha	941	26.583	14.669	280.578	19,1	1,72	554	5.896	3.895	77.301	19,8	1,30
Cataluña	2.320	64.094	34.086	801.201	23,5	1,81	2.301	44.733	23.458	517.341	21,5	1,62
Comunitat Valenciana	1.445	48.843	25.491	556.036	21,8	1,87	1.321	23.220	13.846	303.648	21,9	1,47
Extremadura	604	14.874	8.030	138.857	17,2	1,79	283	2.889	1.952	39.218	20,0	1,23
Galicia	1.076	27.828	14.061	265.810	18,8	1,97	775	11.491	6.740	127.032	18,8	1,46
Madrid (Comunidad de)	1.300	45.323	24.680	601.858	24,2	1,73	2.055	44.903	26.823	565.640	21,0	1,51
Murcia (Región de)	518	18.144	8.705	197.111	22,5	1,94	280	6.958	3.952	88.889	22,4	1,52
Navarra (Comunidad Foral de)	233	6.928	3.456	66.128	19,0	1,94	178	3.514	2.024	43.740	21,6	1,53
País Vasco	500	19.582	9.334	180.701	19,3	1,95	660	14.319	9.214	191.126	20,7	1,22
Rioja (La)	91	3.308	1.618	33.986	21,0	1,89	89	1.531	927	19.408	20,9	1,43
Ceuta	24	1.238	610	15.349	25,0	2,00	11	285	166	4.262	25,7	1,49
Melilla	20	1.211	588	16.553	28,0	2,00	14	307	159	3.906	24,6	1,84
CENTROS DE E. INFANTIL (3) (4)												
TOTAL	799	7.492	4.560	66.545	14,6	1,55	8.152	46.923	31.108	390.587	12,6	1,34
Andalucía	261	2.740	1.634	24.645	15,1	1,60	1.921	9.903	6.845	90.265	13,2	1,23
Aragón	11	113	66	903	13,7	1,58	325	1.137	946	10.816	11,4	1,13
Asturias (Principado de)	9	114	60	1.164	19,4	1,69	77	621	324	4.077	12,6	1,59
Balears (Illes)	2	41	7	125	17,9	5,64	142	850	965	8.095	8,4	0,79
Canarias	9	41	25	407	16,3	1,60	171	1.012	681	8.278	12,2	1,27
Cantabria	11	60	32	518	16,2	1,66	24	131	79	910	11,5	1,45
Castilla y León	2	19	12	205	17,1	1,42	230	1.176	819	10.274	12,5	1,21
Castilla-La Mancha	39	322	254	2.959	11,6	1,23	406	1.641	1.289	15.261	11,8	1,09
Cataluña	48	440	297	3.634	12,2	1,37	1.417	9.788	5.591	71.937	12,8	1,58
Comunitat Valenciana	49	231	292	5.180	17,7	0,78	800	4.379	3.175	40.920	12,9	1,23
Extremadura	55	441	316	4.059	12,8	1,35	187	484	350	3.699	10,6	1,20
Galicia	117	517	321	4.669	14,5	1,61	490	3.348	1.959	25.694	13,1	1,48
Madrid (Comunidad de)	163	2.213	1.137	16.385	14,4	1,80	1.304	8.830	5.641	72.374	12,8	1,44
Murcia (Región de)	10	93	42	855	20,4	1,89	137	888	611	8.028	13,1	1,28
Navarra (Comunidad Foral de)	2	2	2	12	-	-	106	647	457	4.956	10,8	1,27
País Vasco	5	36	19	269	14,2	1,63	340	1.583	1.090	11.292	10,4	1,39
Rioja (La)	6	69	44	556	12,6	1,39	60	319	205	2.392	11,7	1,33
Ceuta	0	0	0	0	-	-	5	48	29	436	15,0	1,41
Melilla	0	0	0	0	-	-	10	138	52	883	17,0	2,57
CENTROS DE E. PRIMARIA												
TOTAL	9.802	219.846	134.227	2.780.324	20,7	1,58	491	8.247	5.108	108.675	20,9	1,43
Andalucía	1.746	41.604	27.730	598.241	21,6	1,48	89	1.071	770	16.875	20,9	1,24
Aragón	289	6.908	4.032	76.338	18,9	1,60	9	145	106	2.004	18,9	1,25
Asturias (Principado de)	217	4.462	2.572	47.243	18,4	1,64	1	7	5	85	17,0	1,30
Balears (Illes)	214	5.462	2.990	64.424	21,5	1,75	11	207	113	2.510	22,2	1,65
Canarias	560	9.087	5.995	122.169	20,4	1,50	16	263	171	3.269	19,1	1,44
Cantabria	132	3.318	1.837	35.183	19,2	1,64	11	135	82	1.278	15,6	1,43
Castilla y León	629	11.982	6.743	116.455	17,3	1,63	14	187	120	2.169	18,1	1,34
Castilla-La Mancha	643	14.030	8.137	154.099	18,9	1,65	15	218	150	3.320	22,1	1,31
Cataluña	1.665	33.891	20.937	464.106	22,2	1,57	126	2.540	1.424	32.473	21,9	1,56
Comunitat Valenciana	994	23.418	14.561	302.245	20,8	1,57	41	768	458	9.933	21,7	1,54
Extremadura	405	7.070	4.254	72.481	17,0	1,60	6	58	36	564	15,7	1,33
Galicia	606	11.220	6.609	122.714	18,6	1,69	28	409	264	5.338	20,2	1,39
Madrid (Comunidad de)	763	21.665	13.665	321.523	23,5	1,48	78	1.363	864	17.627	20,4	1,44
Murcia (Región de)	381	9.725	5.125	108.160	21,1	1,77	5	77	43	787	18,3	1,59
Navarra (Comunidad Foral de)	158	3.430	2.025	36.331	17,9	1,65	22	400	237	4.938	20,8	1,45
País Vasco	317	9.815	5.525	103.535	18,7	1,64	14	275	187	3.588	19,2	1,27
Rioja (La)	54	1.551	846	17.378	20,5	1,72	3	49	27	642	23,8	1,59
Ceuta	17	617	330	8.580	26,0	1,84	0	0	0	0	-	-
Melilla	12	591	314	9.119	29,0	1,86	2	75	51	1.275	25,0	1,36

NOTA: Se excluye la información de Centros Específicos de E. a Distancia y el alumnado de Educación a Distancia (en centros de "ESO, Bach y/o FP" y en centros Específicos de E. a Distancia).

(1) Número medio de profesores por unidad basado en equivalentes a tiempo completo.

(2) Incluye también los centros específicos de Educación Especial.

(3) En la Comunidad Foral de Navarra, adicionalmente funcionan 8 centros públicos de primer ciclo de Educación Infantil con 571 alumnos en proceso de comprobación de requisitos por parte del Departamento de Educación.

(4) En el País Vasco el profesorado de centros privados esta incompleto.

B1.6. Centros, profesores, unidades/grupos, alumnado y ratios, por tipo de centro. Enseñanzas de Régimen General no universitarias

(conclusión)

	ADMINISTRACIÓN EDUCATIVA						RESTO DE CENTROS					
	Centros	Profesores	Unidad/Grupos	Alumnos	Alumnos/Unidad	Profes./Unidad (1)	Centros	Profesores	Unidad/Grupos	Alumnos	Alumnos/Unidad	Profes./Unidad (1)
CENTROS DE E. PRIMARIA Y ESO												
TOTAL	497	12.444	6.807	112.058	16,5	1,76	1.607	54.468	31.558	755.819	23,9	1,47
Andalucía	271	4.831	2.945	42.294	14,4	1,62	267	7.552	5.101	127.093	24,9	1,31
Aragón	13	239	141	1.528	10,8	1,59	47	1.669	964	21.930	22,7	1,45
Asturias (Principado de)	14	303	121	1.390	11,5	2,19	34	1.003	579	12.253	21,2	1,42
Baleares (Illes)	0	0	0	0	-	-	65	2.397	1.161	27.822	24,0	1,78
Canarias	27	876	467	9.169	19,6	1,84	63	2.120	1.376	31.951	23,2	1,32
Cantabria	1	46	21	386	18,4	1,64	25	866	476	10.553	22,2	1,47
Castilla y León	27	615	318	4.300	13,5	1,73	78	2.559	1.474	33.205	22,5	1,45
Castilla-La Mancha	2	32	19	203	10,7	1,61	67	1.988	1.180	29.645	25,1	1,44
Cataluña	17	695	369	8.081	21,9	1,80	277	9.940	5.236	132.601	25,0	1,61
Comunitat Valenciana	1	53	33	795	24,1	1,53	201	6.587	3.411	87.303	25,6	1,65
Extremadura	0	0	0	0	-	-	35	925	617	14.139	22,9	1,24
Galicia	68	2.353	1.121	18.281	16,3	2,09	103	3.240	1.881	40.071	21,3	1,49
Madrid (Comunidad de)	23	1.174	641	14.920	23,3	1,68	154	5.966	3.472	81.445	23,5	1,51
Murcia (Región de)	5	188	85	1.607	18,9	1,98	69	2.715	1.479	35.959	24,3	1,54
Navarra (Comunidad Foral de)	11	286	159	2.531	15,9	1,67	11	419	248	5.597	22,6	1,53
País Vasco	11	554	268	4.968	18,5	1,90	93	3.764	2.456	52.791	21,5	1,23
Rioja (La)	6	199	99	1.605	16,2	1,75	12	524	314	7.631	24,3	1,49
Ceuta	0	0	0	0	-	-	5	189	107	2.983	27,9	1,52
Melilla	0	0	0	0	-	-	1	45	26	847	32,6	1,54
CENTROS DE ESO Y/O BACHILLERATOS Y/O FP												
TOTAL	3.932	215.643	92.909	2.191.439	23,4	2,24	968	18.182	9.093	195.439	21,4	1,58
Andalucía	884	44.831	18.946	474.292	25,0	2,35	155	2.392	1.372	31.352	22,9	1,49
Aragón	112	6.612	2.990	57.983	19,2	2,04	31	601	366	5.957	16,2	1,35
Asturias (Principado de)	79	4.746	1.922	40.626	20,7	2,34	23	290	161	2.904	17,9	1,37
Baleares (Illes)	78	5.554	2.284	45.114	19,4	2,29	11	191	87	1.957	22,3	1,68
Canarias	197	10.643	5.089	115.947	22,8	2,05	33	548	257	5.157	20,1	1,67
Cantabria	52	3.391	1.238	26.723	21,2	2,50	16	224	109	1.950	17,7	1,57
Castilla y León	229	12.045	4.745	101.025	20,8	2,37	56	885	436	8.767	19,1	1,63
Castilla-La Mancha	247	11.906	6.086	122.422	20,0	1,84	23	273	156	2.653	16,9	1,40
Cataluña	562	28.332	12.056	321.611	26,7	2,25	167	4.482	1.864	47.942	25,7	1,95
Comunitat Valenciana	373	24.475	10.213	245.354	24,0	2,35	99	1.556	940	18.823	20,0	1,34
Extremadura	137	7.244	3.383	61.928	18,0	2,08	20	173	118	1.937	16,2	1,01
Galicia	272	13.522	5.889	119.620	19,9	2,29	67	891	454	8.714	19,0	1,54
Madrid (Comunidad de)	334	19.647	8.910	246.902	27,2	2,11	120	2.711	1.199	25.854	21,4	1,68
Murcia (Región de)	114	7.883	3.350	85.799	25,3	2,18	24	383	168	3.499	20,4	1,72
Navarra (Comunidad Foral de)	60	3.151	1.239	27.117	21,6	2,47	19	485	211	4.789	22,6	1,86
País Vasco	165	9.057	3.459	70.705	20,3	2,44	100	2.035	1.161	22.599	19,4	1,28
Rioja (La)	24	1.432	597	14.314	23,8	2,22	4	62	34	585	17,1	1,43
Ceuta	6	582	258	6.638	25,2	2,21	0	0	0	0	-	-
Melilla	7	590	255	7.319	28,4	2,20	0	0	0	0	-	-
CENTROS DE E. PRIMARIA, ESO Y BACH. Y/O FP												
TOTAL	5	418	150	3.399	22,5	2,61	1.462	94.198	55.005	1.372.974	24,5	1,47
Andalucía	0	0	0	0	-	-	204	11.017	6.441	173.052	25,2	1,37
Aragón	0	0	0	0	-	-	35	2.332	1.392	33.273	23,8	1,49
Asturias (Principado de)	0	0	0	0	-	-	25	1.404	913	22.217	24,1	1,38
Baleares (Illes)	0	0	0	0	-	-	28	1.954	1.077	27.019	24,9	1,66
Canarias	0	0	0	0	-	-	39	2.413	1.506	35.936	23,8	1,46
Cantabria	0	0	0	0	-	-	16	968	551	12.514	22,3	1,49
Castilla y León	0	0	0	0	-	-	81	4.665	2.802	66.462	23,5	1,44
Castilla-La Mancha	0	0	0	0	-	-	31	1.621	1.030	25.908	25,0	1,36
Cataluña	3	220	80	1.919	24,0	2,59	233	16.817	8.542	226.639	25,4	1,63
Comunitat Valenciana	0	0	0	0	-	-	162	9.797	5.750	145.980	25,4	1,51
Extremadura	0	0	0	0	-	-	23	1.143	763	18.514	24,1	1,24
Galicia	0	0	0	0	-	-	66	3.448	2.063	46.791	22,4	1,43
Madrid (Comunidad de)	1	96	18	295	16,0	5,03	349	25.047	15.102	364.734	24,0	1,51
Murcia (Región de)	0	0	0	0	-	-	41	2.840	1.619	40.414	24,8	1,56
Navarra (Comunidad Foral de)	0	0	0	0	-	-	17	1.528	837	23.285	27,7	1,63
País Vasco	1	102	52	1.185	22,8	1,82	101	6.544	4.221	100.406	23,7	1,14
Rioja (La)	0	0	0	0	-	-	9	563	336	8.086	24,0	1,42
Ceuta	0	0	0	0	-	-	1	48	30	843	28,1	1,45
Melilla	0	0	0	0	-	-	1	49	30	901	30,0	1,63

(1) Número medio de profesores por unidad basado en equivalentes a tiempo completo.

**B1.7. Distribución porcentual de los centros según tamaño del centro (número de alumnos) por titularidad.
Enseñanzas de Régimen General no universitarias**

	Total centros	Distribución porcentual							
		25 o menos	26-100	101-200	201-300	301-500	501-700	701-1.000	Más de 1.000
TODOS LOS CENTROS									
TOTAL	28.189	10,6	29,2	13,1	10,0	18,3	8,8	6,0	4,0
Andalucía	5.856	9,1	31,9	13,4	10,0	16,4	10,0	6,2	3,1
Aragón	888	21,5	28,8	12,6	7,1	12,2	10,1	3,9	3,7
Asturias (Principado de)	490	6,3	30,2	16,3	11,4	19,2	8,4	4,9	3,3
Balears (Illes)	559	5,4	25,2	8,8	15,6	27,0	7,3	7,2	3,6
Canarias	1.134	13,1	20,9	16,7	10,1	19,2	9,3	6,3	4,3
Cantabria	296	11,1	15,2	14,9	14,5	23,6	11,8	5,1	3,7
Castilla y León	1.373	10,9	30,6	16,8	9,6	16,0	8,2	5,0	2,8
Castilla-La Mancha	1.495	12,4	28,8	15,9	10,9	16,7	7,6	4,7	2,9
Cataluña	4.621	9,9	30,3	9,5	11,3	22,9	7,6	5,0	3,6
Comunitat Valenciana	2.766	7,3	27,8	13,1	9,8	23,0	8,3	6,5	4,2
Extremadura	887	21,6	28,1	16,1	8,8	13,6	6,8	3,2	1,8
Galicia	1.851	11,5	35,2	15,5	11,5	15,0	6,9	2,8	1,8
Madrid (Comunidad de)	3.355	9,5	29,9	12,2	6,3	16,2	9,5	8,7	7,6
Murcia (Región de)	798	4,3	21,1	14,3	13,8	21,2	11,4	8,3	5,8
Navarra (Comunidad Foral de)	411	12,7	33,3	11,2	10,9	14,8	7,1	5,6	4,4
País Vasco	1.160	16,6	22,2	10,6	9,8	17,0	10,7	8,3	4,8
Rioja (La)	180	10,0	30,6	10,6	11,7	17,8	7,8	6,7	5,0
Ceuta	35	0,0	8,6	11,4	8,6	11,4	25,7	22,9	11,4
Melilla	34	0,0	20,6	14,7	2,9	0,0	8,8	38,2	14,7
CENTROS PÚBLICOS									
TOTAL	19.019	9,4	23,6	15,9	11,8	21,8	9,5	5,5	2,5
Andalucía	3.723	5,1	21,0	17,2	13,1	21,0	12,4	7,3	2,9
Aragón	628	23,1	23,4	15,9	7,0	14,2	10,0	3,8	2,5
Asturias (Principado de)	392	6,6	32,4	16,8	10,7	20,4	7,4	3,8	1,8
Balears (Illes)	394	4,6	26,4	9,1	17,5	25,4	8,9	6,3	1,8
Canarias	847	13,3	14,4	19,8	11,0	21,7	9,8	6,8	3,1
Cantabria	209	9,1	14,4	14,8	14,8	27,3	12,4	4,8	2,4
Castilla y León	1.078	11,4	32,2	19,4	9,9	15,4	7,0	3,1	1,7
Castilla-La Mancha	1.184	10,2	25,8	19,2	12,3	17,0	8,5	4,1	2,9
Cataluña	3.254	10,2	27,7	10,6	12,4	26,6	7,6	3,3	1,6
Comunitat Valenciana	1.697	4,8	17,8	16,6	13,2	28,5	9,6	6,4	3,1
Extremadura	780	22,7	28,6	17,2	8,2	14,1	5,6	2,4	1,2
Galicia	1.329	10,7	31,5	18,7	12,0	16,9	6,5	2,6	1,2
Madrid (Comunidad de)	1.672	3,6	17,1	16,8	8,3	26,5	12,7	10,5	4,5
Murcia (Región de)	584	3,3	16,8	17,8	16,6	22,9	10,8	7,4	4,5
Navarra (Comunidad Foral de)	317	14,2	34,1	10,7	10,1	17,0	7,6	4,7	1,6
País Vasco	766	21,0	21,0	11,9	11,7	18,7	9,4	5,4	0,9
Rioja (La)	115	8,7	21,7	13,9	14,8	24,3	7,0	4,3	5,2
Ceuta	26	0,0	0,0	15,4	11,5	7,7	34,6	15,4	15,4
Melilla	24	0,0	0,0	20,8	4,2	0,0	12,5	45,8	16,7
CENTROS PRIVADOS									
TOTAL	9.170	13,0	41,0	7,2	6,3	11,2	7,4	7,0	7,0
Andalucía	2.133	16,0	50,8	6,8	4,5	8,4	5,8	4,3	3,4
Aragón	260	17,7	41,9	4,6	7,3	7,3	10,4	4,2	6,5
Asturias (Principado de)	98	5,1	21,4	14,3	14,3	14,3	12,2	9,2	9,2
Balears (Illes)	165	7,3	22,4	7,9	10,9	30,9	3,6	9,1	7,9
Canarias	287	12,5	40,1	7,3	7,7	11,8	8,0	4,5	8,0
Cantabria	87	16,1	17,2	14,9	13,8	14,9	10,3	5,7	6,9
Castilla y León	295	9,2	24,7	7,5	8,5	18,3	12,5	12,2	7,1
Castilla-La Mancha	311	20,6	40,2	3,5	5,5	15,8	4,2	7,1	3,2
Cataluña	1.367	9,1	36,5	6,9	8,4	14,0	7,6	9,2	8,3
Comunitat Valenciana	1.069	11,2	43,8	7,6	4,5	14,1	6,3	6,5	6,0
Extremadura	107	14,0	24,3	8,4	13,1	10,3	15,0	8,4	6,5
Galicia	522	13,4	44,6	7,1	10,2	10,3	7,7	3,4	3,3
Madrid (Comunidad de)	1.683	15,4	42,5	7,5	4,4	6,1	6,4	6,8	10,8
Murcia (Región de)	214	7,0	32,7	4,7	6,1	16,4	13,1	10,7	9,3
Navarra (Comunidad Foral de)	94	7,4	30,9	12,8	13,8	7,4	5,3	8,5	13,8
País Vasco	394	7,9	24,6	8,2	5,9	13,8	13,3	14,1	12,3
Rioja (La)	65	12,3	46,2	4,6	6,2	6,2	9,2	10,8	4,6
Ceuta	9	0,0	33,3	0,0	0,0	22,2	0,0	44,4	0,0
Melilla	10	0,0	70,0	0,0	0,0	0,0	0,0	20,0	10,0

NOTA: Se excluye la información de Centros Específicos de E. a Distancia y el alumnado de Educación a Distancia (en centros de "ESO, Bach y/o FP" y en centros Específicos de E. a Distancia).

B1.8. Distribución porcentual de los centros según número de unidades/grupos, por tipo de centro. Enseñanzas de Régimen General no universitarias

(continúa)

Total centros	Distribución porcentual											
	1	2-3	4-5	6-11	12-17	18-23	24-29	30-35	36-41	42-47	48 y más	
CENTROS DE E. INFANTIL												
TOTAL	8.951	8,8	45,0	23,9	21,1	1,0	0,1	0,0	0,0	0,0	0,0	0,0
Andalucía	2.182	5,3	52,2	19,9	21,9	0,6	0,1	0,0	0,0	0,0	0,0	0,0
Aragón	336	26,5	42,3	18,2	13,1	0,0	0,0	0,0	0,0	0,0	0,0	0,0
Asturias (Principado de)	86	3,5	44,2	24,4	25,6	2,3	0,0	0,0	0,0	0,0	0,0	0,0
Balears (Illes)	144	3,5	26,4	29,2	31,9	6,3	0,0	0,7	0,0	0,0	0,0	2,1
Canarias	180	4,4	51,1	26,1	18,3	0,0	0,0	0,0	0,0	0,0	0,0	0,0
Cantabria	35	28,6	45,7	14,3	5,7	5,7	0,0	0,0	0,0	0,0	0,0	0,0
Castilla y León	232	16,4	40,5	22,4	20,7	0,0	0,0	0,0	0,0	0,0	0,0	0,0
Castilla-La Mancha	445	13,3	48,3	22,2	16,2	0,0	0,0	0,0	0,0	0,0	0,0	0,0
Cataluña	1.465	7,0	41,4	29,4	22,1	0,0	0,0	0,1	0,0	0,0	0,0	0,0
Comunitat Valenciana	849	2,4	46,0	31,6	19,5	0,4	0,1	0,1	0,0	0,0	0,0	0,0
Extremadura	242	38,0	36,8	12,4	12,4	0,4	0,0	0,0	0,0	0,0	0,0	0,0
Galicia	607	15,2	40,9	23,9	19,1	1,0	0,0	0,0	0,0	0,0	0,0	0,0
Madrid (Comunidad de)	1.467	3,5	44,0	22,6	26,3	3,3	0,2	0,1	0,0	0,0	0,0	0,0
Murcia (Región de)	147	3,4	38,8	29,3	27,9	0,7	0,0	0,0	0,0	0,0	0,0	0,0
Navarra (Comunidad Foral de)	108	13,9	31,5	29,6	22,2	2,8	0,0	0,0	0,0	0,0	0,0	0,0
País Vasco	345	20,9	43,8	22,3	12,2	0,6	0,3	0,0	0,0	0,0	0,0	0,0
Rioja (La)	66	10,6	40,9	33,3	15,2	0,0	0,0	0,0	0,0	0,0	0,0	0,0
Ceuta	5	0,0	40,0	20,0	40,0	0,0	0,0	0,0	0,0	0,0	0,0	0,0
Melilla	10	10,0	20,0	20,0	50,0	0,0	0,0	0,0	0,0	0,0	0,0	0,0
CENTROS DE E. PRIMARIA												
TOTAL	10.293	1,8	6,2	5,4	34,7	16,0	26,9	7,0	1,5	0,4	0,1	0,0
Andalucía	1.835	0,8	3,0	2,8	31,5	17,6	28,4	12,8	2,5	0,7	0,0	0,0
Aragón	298	1,7	8,7	4,4	31,9	17,8	21,5	11,7	2,0	0,3	0,0	0,0
Asturias (Principado de)	218	2,3	9,6	11,0	31,2	17,4	21,6	6,0	0,9	0,0	0,0	0,0
Balears (Illes)	225	0,0	0,4	2,7	45,3	12,0	35,1	3,6	0,9	0,0	0,0	0,0
Canarias	576	10,1	13,9	4,7	32,5	16,8	16,5	4,2	1,4	0,0	0,0	0,0
Cantabria	143	3,5	4,9	8,4	35,0	14,0	28,0	2,8	2,8	0,7	0,0	0,0
Castilla y León	643	2,3	10,4	14,8	39,3	10,9	15,9	5,9	0,3	0,0	0,0	0,2
Castilla-La Mancha	658	0,6	5,2	5,8	43,0	18,5	21,4	4,9	0,6	0,0	0,0	0,0
Cataluña	1.791	2,4	8,5	5,1	32,9	17,4	31,4	2,3	0,0	0,0	0,0	0,0
Comunitat Valenciana	1.035	0,1	3,5	1,7	37,5	12,9	35,7	7,9	0,3	0,3	0,1	0,0
Extremadura	411	2,4	8,8	12,4	44,5	12,4	15,8	3,4	0,2	0,0	0,0	0,0
Galicia	634	2,4	9,3	10,9	44,0	12,8	15,6	4,3	0,3	0,2	0,3	0,0
Madrid (Comunidad de)	841	0,0	0,8	0,7	23,8	18,0	40,4	11,1	3,9	1,1	0,1	0,1
Murcia (Región de)	386	0,0	4,7	3,6	42,7	18,9	22,3	5,4	2,1	0,3	0,0	0,0
Navarra (Comunidad Foral de)	180	5,6	12,8	11,1	22,8	17,8	17,2	6,1	3,9	2,2	0,6	0,0
País Vasco	331	0,0	3,3	7,6	24,5	16,0	27,8	8,8	7,9	2,7	1,2	0,3
Rioja (La)	57	0,0	0,0	0,0	38,6	15,8	38,6	3,5	3,5	0,0	0,0	0,0
Ceuta	17	0,0	0,0	0,0	17,6	5,9	47,1	23,5	5,9	0,0	0,0	0,0
Melilla	14	0,0	0,0	0,0	14,3	0,0	14,3	42,9	7,1	14,3	7,1	0,0
CENTROS DE E. PRIMARIA Y ESO												
TOTAL	2.104	0,0	0,1	1,1	14,2	45,4	8,0	22,9	3,8	3,0	0,6	0,8
Andalucía	538	0,0	0,4	2,8	35,4	35,8	7,1	15,1	1,3	1,7	0,2	0,2
Aragón	60	0,0	0,0	3,3	15,0	41,7	6,7	26,7	0,0	5,0	0,0	1,7
Asturias (Principado de)	48	0,0	2,1	2,1	22,9	52,1	0,0	16,7	2,1	2,1	0,0	0,0
Balears (Illes)	65	0,0	0,0	0,0	4,6	67,7	6,2	15,4	1,5	1,5	0,0	3,1
Canarias	90	0,0	0,0	0,0	7,8	51,1	3,3	22,2	4,4	7,8	0,0	3,3
Cantabria	26	0,0	0,0	0,0	7,7	42,3	19,2	26,9	0,0	3,8	0,0	0,0
Castilla y León	105	0,0	0,0	2,9	17,1	46,7	4,8	22,9	3,8	1,0	1,0	0,0
Castilla-La Mancha	69	0,0	0,0	0,0	2,9	65,2	1,4	29,0	1,4	0,0	0,0	0,0
Cataluña	294	0,0	0,0	0,3	2,4	53,3	6,5	31,6	2,4	2,7	0,3	0,3
Comunitat Valenciana	202	0,0	0,0	0,5	7,4	61,4	4,5	22,8	2,5	0,5	0,0	0,5
Extremadura	35	0,0	0,0	0,0	2,9	62,9	0,0	34,3	0,0	0,0	0,0	0,0
Galicia	171	0,0	0,0	0,0	9,9	50,9	13,5	21,6	2,3	1,8	0,0	0,0
Madrid (Comunidad de)	177	0,0	0,0	0,6	2,8	34,5	13,6	28,2	7,9	7,9	2,3	2,3
Murcia (Región de)	74	0,0	0,0	0,0	1,4	45,9	8,1	31,1	6,8	5,4	0,0	1,4
Navarra (Comunidad Foral de)	22	0,0	0,0	0,0	31,8	18,2	13,6	22,7	4,5	9,1	0,0	0,0
País Vasco	104	0,0	0,0	0,0	1,9	20,2	19,2	22,1	25,0	3,8	5,8	1,9
Rioja (La)	18	0,0	0,0	0,0	11,1	27,8	22,2	16,7	0,0	16,7	0,0	5,6
Ceuta	5	0,0	0,0	0,0	0,0	40,0	0,0	60,0	0,0	0,0	0,0	0,0
Melilla	1	0,0	0,0	0,0	0,0	0,0	0,0	100,0	0,0	0,0	0,0	0,0

NOTA: Se excluye la información de Centros Específicos de E. a Distancia.

B1.8. Distribución porcentual de los centros según número de unidades/grupos, por tipo de centro. Enseñanzas de Régimen General no universitarias

(conclusión)

Total centros	Distribución porcentual											
	1	2-3	4-5	6-11	12-17	18-23	24-29	30-35	36-41	42-47	48 y más	
CENTROS DE ESO Y/O BACHILLERATOS Y/O FP												
TOTAL	4.900	0,9	3,5	6,1	17,0	16,9	17,8	14,7	10,3	5,6	3,1	4,2
Andalucía	1.039	1,0	3,2	5,3	22,1	15,2	16,5	15,6	11,2	5,4	2,3	2,1
Aragón	143	0,7	1,4	12,6	14,7	7,7	16,1	15,4	10,5	8,4	2,8	9,8
Asturias (Principado de)	102	0,0	5,9	5,9	14,7	16,7	20,6	13,7	11,8	4,9	1,0	4,9
Balears (Illes)	89	1,1	7,9	2,2	7,9	7,9	16,9	18,0	10,1	12,4	5,6	10,1
Canarias	230	0,9	2,2	3,1	11,8	16,7	19,3	18,4	13,6	4,8	6,1	3,1
Cantabria	68	2,9	7,4	4,4	11,8	5,9	30,9	17,6	10,3	5,9	2,9	0,0
Castilla y León	285	0,4	3,9	8,4	21,1	20,7	14,7	13,7	8,1	4,6	2,8	1,8
Castilla-La Mancha	270	0,7	3,3	5,6	19,3	11,1	16,7	13,3	10,4	7,4	4,4	7,8
Cataluña	729	0,1	3,4	6,3	16,1	24,4	23,1	10,1	6,3	4,5	1,3	4,3
Comunitat Valenciana	472	0,6	3,0	6,1	11,4	16,9	16,7	14,6	12,9	7,2	3,2	7,2
Extremadura	157	0,6	3,2	5,1	16,6	10,2	21,0	15,9	11,5	5,7	5,7	4,5
Galicia	339	0,3	3,8	7,4	20,4	19,2	18,6	14,5	8,0	2,4	2,4	3,2
Madrid (Comunidad de)	454	2,4	3,7	4,0	13,2	14,1	16,7	19,4	12,6	7,0	3,7	3,1
Murcia (Región de)	138	1,4	2,9	3,6	10,1	13,8	9,4	20,3	18,8	7,2	4,3	8,0
Navarra (Comunidad Foral de)	79	0,0	3,8	8,9	24,1	17,7	16,5	11,4	6,3	6,3	3,8	1,3
País Vasco	265	2,3	4,9	10,9	18,5	23,8	15,5	10,2	6,0	3,0	2,6	2,3
Rioja (La)	28	0,0	7,1	7,1	14,3	14,3	14,3	17,9	3,6	7,1	3,6	10,7
Ceuta	6	0,0	0,0	0,0	0,0	0,0	0,0	0,0	16,7	16,7	16,7	50,0
Melilla	7	0,0	0,0	0,0	0,0	0,0	0,0	14,3	28,6	14,3	42,9	0,0
CENTROS DE E. PRIMARIA, ESO Y/O BACHILLERATOS Y/O FP												
TOTAL	1.467	0,0	0,0	0,0	0,4	8,3	6,4	12,2	24,0	8,9	16,3	23,5
Andalucía	204	0,0	0,0	0,0	0,0	11,6	5,0	14,4	28,2	9,4	13,8	17,7
Aragón	35	0,0	0,0	0,0	0,0	2,9	8,6	2,9	31,4	11,4	25,7	17,1
Asturias (Principado de)	25	0,0	0,0	0,0	0,0	8,0	8,0	16,0	28,0	0,0	28,0	12,0
Balears (Illes)	28	0,0	0,0	0,0	0,0	21,4	7,1	0,0	28,6	7,1	10,7	25,0
Canarias	39	0,0	0,0	0,0	0,0	5,1	12,8	17,9	17,9	5,1	17,9	23,1
Cantabria	16	0,0	0,0	0,0	0,0	12,5	6,3	12,5	18,8	6,3	37,5	6,3
Castilla y León	81	0,0	0,0	0,0	1,2	11,1	6,2	16,0	22,2	17,3	9,9	16,0
Castilla-La Mancha	31	0,0	0,0	0,0	3,2	9,7	6,5	6,5	35,5	9,7	19,4	9,7
Cataluña	236	0,0	0,0	0,0	0,4	6,3	5,4	12,9	26,3	8,0	18,3	22,3
Comunitat Valenciana	162	0,0	0,0	0,0	1,2	8,6	11,1	11,7	22,2	10,5	19,1	15,4
Extremadura	23	0,0	0,0	0,0	0,0	4,3	13,0	13,0	30,4	8,7	26,1	4,3
Galicia	66	0,0	0,0	0,0	0,0	21,2	12,1	15,2	21,2	0,0	19,7	10,6
Madrid (Comunidad de)	350	0,0	0,0	0,0	0,3	6,3	4,9	10,9	17,7	9,1	16,3	34,6
Murcia (Región de)	41	0,0	0,0	0,0	0,0	4,9	2,4	22,0	22,0	12,2	7,3	29,3
Navarra (Comunidad Foral de)	17	0,0	0,0	0,0	0,0	0,0	0,0	0,0	29,4	0,0	23,5	47,1
País Vasco	102	0,0	0,0	0,0	0,0	5,9	3,9	9,8	27,5	9,8	6,9	36,3
Rioja (La)	9	0,0	0,0	0,0	0,0	0,0	0,0	22,2	55,6	0,0	11,1	11,1
Ceuta	1	0,0	0,0	0,0	0,0	0,0	0,0	0,0	100,0	0,0	0,0	0,0
Melilla	1	0,0	0,0	0,0	0,0	0,0	0,0	0,0	100,0	0,0	0,0	0,0
CENTROS ESPECÍFICOS DE EDUCACIÓN ESPECIAL												
TOTAL	474	2,5	8,6	13,5	38,2	21,9	9,9	3,0	1,9	0,4	0,0	0,0
Andalucía	58	5,2	10,3	22,4	24,1	22,4	12,1	3,4	0,0	0,0	0,0	0,0
Aragón	16	0,0	0,0	25,0	37,5	31,3	6,3	0,0	0,0	0,0	0,0	0,0
Asturias (Principado de)	11	0,0	0,0	0,0	54,5	18,2	9,1	0,0	9,1	9,1	0,0	0,0
Balears (Illes)	8	0,0	12,5	12,5	12,5	37,5	12,5	0,0	12,5	0,0	0,0	0,0
Canarias	19	0,0	26,3	26,3	21,1	10,5	10,5	5,3	0,0	0,0	0,0	0,0
Cantabria	8	12,5	0,0	25,0	12,5	50,0	0,0	0,0	0,0	0,0	0,0	0,0
Castilla y León	27	7,4	14,8	14,8	25,9	29,6	7,4	0,0	0,0	0,0	0,0	0,0
Castilla-La Mancha	22	4,5	4,5	9,1	36,4	18,2	18,2	4,5	4,5	0,0	0,0	0,0
Cataluña	106	1,9	0,9	13,2	50,0	19,8	7,5	4,7	1,9	0,0	0,0	0,0
Comunitat Valenciana	46	0,0	6,5	10,9	50,0	17,4	10,9	0,0	2,2	2,2	0,0	0,0
Extremadura	19	5,3	21,1	5,3	47,4	21,1	0,0	0,0	0,0	0,0	0,0	0,0
Galicia	34	5,9	20,6	5,9	52,9	11,8	2,9	0,0	0,0	0,0	0,0	0,0
Madrid (Comunidad de)	66	0,0	7,6	4,5	37,9	28,8	10,6	7,6	3,0	0,0	0,0	0,0
Murcia (Región de)	12	0,0	0,0	33,3	25,0	8,3	33,3	0,0	0,0	0,0	0,0	0,0
Navarra (Comunidad Foral de)	5	0,0	0,0	20,0	20,0	40,0	20,0	0,0	0,0	0,0	0,0	0,0
País Vasco	13	0,0	30,8	23,1	7,7	30,8	7,7	0,0	0,0	0,0	0,0	0,0
Rioja (La)	2	0,0	0,0	0,0	50,0	0,0	0,0	0,0	50,0	0,0	0,0	0,0
Ceuta	1	0,0	0,0	0,0	0,0	0,0	100,0	0,0	0,0	0,0	0,0	0,0
Melilla	1	0,0	0,0	0,0	0,0	0,0	100,0	0,0	0,0	0,0	0,0	0,0

B1.9. Centros docentes por tipo de centro y tamaño de municipio. Enseñanzas de Régimen General no universitarias

	Total centros	Centros E. Infantil	Centros E. Primaria	Centros E. Primaria y ESO	Centros ESO y/o Bachilleratos y/o FP	Centros E. Primaria, ESO y Bach./FP	Centros Específicos E. Especial
NÚMERO DE CENTROS POR TAMAÑO DE MUNICIPIO							
TODOS LOS CENTROS	28.189	8.951	10.293	2.104	4.900	1.467	474
Hasta 1.000 habitantes	2.054	505	1.306	139	78	13	13
De 1.001 a 2.000 habitantes	1.611	531	786	136	143	8	7
De 2.001 a 5.000 habitantes	2.675	889	1.080	150	515	32	9
De 5.001 a 10.000 habitantes	2.572	771	985	150	587	56	23
De 10.001 a 25.000 habitantes	3.968	1.214	1.462	317	768	154	53
De 25.001 a 100.000 habitantes	6.110	1.894	2.119	485	1.131	346	135
De 100.001 a 500.000 habitantes	5.438	1.633	1.686	447	1.073	468	131
Más de 500.000 habitantes	3.761	1.514	869	280	605	390	103
CENTROS PÚBLICOS	19.019	4.456	9.832	498	4.031	5	197
Hasta 1.000 habitantes	1.986	482	1.300	128	69	1	6
De 1.001 a 2.000 habitantes	1.547	506	779	127	134	0	1
De 2.001 a 5.000 habitantes	2.423	775	1.051	103	493	0	1
De 5.001 a 10.000 habitantes	2.059	541	941	26	544	0	7
De 10.001 a 25.000 habitantes	2.753	581	1.411	38	698	1	24
De 25.001 a 100.000 habitantes	3.824	717	2.020	39	973	1	74
De 100.001 a 500.000 habitantes	2.962	542	1.573	31	760	0	56
Más de 500.000 habitantes	1.465	312	757	6	360	2	28
CENTROS PRIVADOS	9.170	4.495	461	1.606	869	1.462	277
Hasta 1.000 habitantes	68	23	6	11	9	12	7
De 1.001 a 2.000 habitantes	64	25	7	9	9	8	6
De 2.001 a 5.000 habitantes	252	114	29	47	22	32	8
De 5.001 a 10.000 habitantes	513	230	44	124	43	56	16
De 10.001 a 25.000 habitantes	1.215	633	51	279	70	153	29
De 25.001 a 100.000 habitantes	2.286	1.177	99	446	158	345	61
De 100.001 a 500.000 habitantes	2.476	1.091	113	416	313	468	75
Más de 500.000 habitantes	2.296	1.202	112	274	245	388	75
DISTRIBUCIÓN PORCENTUAL DE LOS CENTROS POR TAMAÑO DE MUNICIPIO							
TODOS LOS CENTROS	100,0	100,0	100,0	100,0	100,0	100,0	100,0
Hasta 1.000 habitantes	7,3	5,6	12,7	6,6	1,6	0,9	2,7
De 1.001 a 2.000 habitantes	5,7	5,9	7,6	6,5	2,9	0,5	1,5
De 2.001 a 5.000 habitantes	9,5	9,9	10,5	7,1	10,5	2,2	1,9
De 5.001 a 10.000 habitantes	9,1	8,6	9,6	7,1	12,0	3,8	4,9
De 10.001 a 25.000 habitantes	14,1	13,6	14,2	15,1	15,7	10,5	11,2
De 25.001 a 100.000 habitantes	21,7	21,2	20,6	23,1	23,1	23,6	28,5
De 100.001 a 500.000 habitantes	19,3	18,2	16,4	21,2	21,9	31,9	27,6
Más de 500.000 habitantes	13,3	16,9	8,4	13,3	12,3	26,6	21,7
CENTROS PÚBLICOS	100,0	100,0	100,0	100,0	100,0	100,0	100,0
Hasta 1.000 habitantes	10,4	10,8	13,2	25,7	1,7	20,0	3,0
De 1.001 a 2.000 habitantes	8,1	11,4	7,9	25,5	3,3	0,0	0,5
De 2.001 a 5.000 habitantes	12,7	17,4	10,7	20,7	12,2	0,0	0,5
De 5.001 a 10.000 habitantes	10,8	12,1	9,6	5,2	13,5	0,0	3,6
De 10.001 a 25.000 habitantes	14,5	13,0	14,4	7,6	17,3	20,0	12,2
De 25.001 a 100.000 habitantes	20,1	16,1	20,5	7,8	24,1	20,0	37,6
De 100.001 a 500.000 habitantes	15,6	12,2	16,0	6,2	18,9	0,0	28,4
Más de 500.000 habitantes	7,7	7,0	7,7	1,2	8,9	40,0	14,2
CENTROS PRIVADOS	100,0	100,0	100,0	100,0	100,0	100,0	100,0
Hasta 1.000 habitantes	0,7	0,5	1,3	0,7	1,0	0,8	2,5
De 1.001 a 2.000 habitantes	0,7	0,6	1,5	0,6	1,0	0,5	2,2
De 2.001 a 5.000 habitantes	2,7	2,5	6,3	2,9	2,5	2,2	2,9
De 5.001 a 10.000 habitantes	5,6	5,1	9,5	7,7	4,9	3,8	5,8
De 10.001 a 25.000 habitantes	13,2	14,1	11,1	17,4	8,1	10,5	10,5
De 25.001 a 100.000 habitantes	24,9	26,2	21,5	27,8	18,2	23,6	22,0
De 100.001 a 500.000 habitantes	27,0	24,3	24,5	25,9	36,0	32,0	27,1
Más de 500.000 habitantes	25,0	26,7	24,3	17,1	28,2	26,5	27,1

NOTA: Se excluye la información de Centros Específicos de E. a Distancia.

B1.10. Distribución porcentual de los centros por tamaño de municipio y titularidad. Enseñanzas de Régimen General no universitarias

	Centros de E. Infantil y E. Primaria (1)					Resto de centros docentes (2)				
	Hasta 2.000 hab.	De 2.001 a 10.000 hab.	De 10.001 a 25.000 hab.	De 25.001 a 100.000 hab.	Más de 100.000 hab.	Hasta 2.000 hab.	De 2.001 a 10.000 hab.	De 10.001 a 25.000 hab.	De 25.001 a 100.000 hab.	Más de 100.000 hab.
TODOS LOS CENTROS										
TOTAL	15,9	18,9	14,0	21,1	30,1	3,8	17,9	14,3	23,6	40,5
Andalucía	7,0	18,0	19,0	23,0	33,0	1,0	19,6	17,1	21,1	41,3
Aragón	34,4	16,1	11,1	5,8	32,6	7,2	22,2	12,4	9,3	49,0
Asturias (Principado de)	34,9	22,2	4,5	11,9	26,4	13,0	22,5	5,1	16,7	42,8
Baleares (Illes)	4,6	18,0	15,4	36,2	25,8	0,0	8,8	12,8	36,8	41,6
Canarias	2,4	15,2	21,3	24,5	36,6	0,0	10,1	18,1	24,7	47,2
Cantabria	16,2	29,9	13,2	16,7	24,0	3,3	20,7	16,3	21,7	38,0
Castilla y León	36,0	21,5	6,5	15,4	20,5	9,9	23,2	5,6	22,1	39,2
Castilla-La Mancha	22,3	29,7	14,5	26,2	7,3	6,5	30,0	17,3	37,8	8,4
Cataluña	16,6	17,7	13,5	21,7	30,5	1,7	14,9	14,2	25,8	43,4
Comunitat Valenciana	9,4	16,3	17,8	30,1	26,5	2,2	13,7	19,0	31,0	34,1
Extremadura	41,7	27,6	5,8	16,9	8,0	9,0	37,7	9,0	26,6	17,6
Galicia	38,8	27,1	7,3	14,5	12,3	17,5	29,4	10,0	21,2	21,9
Madrid (Comunidad de)	2,7	7,5	7,7	19,0	63,0	0,5	3,9	6,3	19,1	70,2
Murcia (Región de)	14,8	22,2	27,3	22,4	13,2	3,1	21,5	27,2	29,8	18,3
Navarra (Comunidad Foral de)	29,7	39,0	14,5	3,2	13,5	6,9	29,7	18,8	5,0	39,6
País Vasco	18,8	20,9	14,9	15,8	29,6	1,8	19,2	22,1	19,2	37,6
Rioja (La)	14,2	27,7	10,6	0,0	47,5	5,1	28,2	20,5	0,0	46,2
Ceuta	0,0	0,0	0,0	100,0	0,0	0,0	0,0	0,0	100,0	0,0
Melilla	0,0	0,0	0,0	100,0	0,0	0,0	0,0	0,0	100,0	0,0
CENTROS PÚBLICOS										
TOTAL	22,5	23,2	13,7	18,8	21,8	5,0	24,7	17,1	24,8	28,5
Andalucía	11,0	25,2	20,3	21,2	22,3	1,4	26,5	19,9	22,5	29,7
Aragón	46,6	20,0	10,5	3,8	19,2	10,7	28,7	16,4	11,5	32,8
Asturias (Principado de)	38,6	21,8	4,5	10,4	24,7	11,9	31,0	8,3	17,9	31,0
Baleares (Illes)	6,0	21,9	16,5	37,1	18,4	0,0	13,9	19,0	39,2	27,8
Canarias	3,2	19,6	23,4	25,9	28,0	0,0	13,1	21,0	27,6	38,3
Cantabria	20,0	32,9	14,2	16,8	16,1	3,7	27,8	22,2	24,1	22,2
Castilla y León	42,3	22,5	6,1	13,7	15,5	14,3	30,6	7,5	23,0	24,6
Castilla-La Mancha	28,2	33,2	12,7	20,8	5,1	7,8	35,3	17,8	31,4	7,8
Cataluña	22,4	21,4	13,5	19,3	23,4	2,5	21,5	18,7	26,2	31,2
Comunitat Valenciana	14,9	20,8	16,6	27,6	20,0	2,5	20,0	19,5	34,6	23,5
Extremadura	45,2	28,1	5,1	14,6	7,1	11,4	46,3	9,4	23,5	9,4
Galicia	49,4	28,0	5,1	9,4	8,1	19,7	36,8	11,4	19,4	12,7
Madrid (Comunidad de)	5,2	11,0	8,2	19,0	56,6	0,0	6,9	7,4	20,6	65,1
Murcia (Región de)	18,6	24,9	27,1	21,0	8,5	2,4	23,8	33,3	28,6	11,9
Navarra (Comunidad Foral de)	34,5	40,4	11,4	2,7	11,0	9,7	37,1	17,7	6,5	29,0
País Vasco	24,6	23,0	13,2	13,4	25,8	2,7	20,7	26,1	23,9	26,6
Rioja (La)	21,1	37,8	12,2	0,0	28,9	4,0	40,0	20,0	0,0	36,0
Ceuta	0,0	0,0	0,0	100,0	0,0	0,0	0,0	0,0	100,0	0,0
Melilla	0,0	0,0	0,0	100,0	0,0	0,0	0,0	0,0	100,0	0,0
CENTROS PRIVADOS										
TOTAL	1,2	9,0	14,7	26,2	48,9	2,0	6,8	9,7	21,6	60,0
Andalucía	0,4	6,4	17,0	25,9	50,3	0,0	4,0	10,6	17,8	67,6
Aragón	1,6	5,9	12,8	11,2	68,6	1,4	11,1	5,6	5,6	76,4
Asturias (Principado de)	9,1	25,0	4,5	22,7	38,6	14,8	9,3	0,0	14,8	61,1
Baleares (Illes)	0,8	7,6	12,6	33,6	45,4	0,0	0,0	2,2	32,6	65,2
Canarias	0,0	2,3	15,0	20,2	62,4	0,0	1,4	9,5	16,2	73,0
Cantabria	4,1	20,4	10,2	16,3	49,0	2,6	10,5	7,9	18,4	60,5
Castilla y León	2,6	16,2	9,1	24,7	47,4	2,1	9,9	2,1	20,6	65,2
Castilla-La Mancha	0,0	16,7	21,1	46,3	15,9	1,5	9,2	15,4	63,1	10,8
Cataluña	0,1	7,6	13,4	28,6	50,3	0,5	5,3	7,6	25,2	61,4
Comunitat Valenciana	0,5	8,8	19,6	34,0	37,0	1,8	4,4	18,2	25,8	49,8
Extremadura	3,5	22,8	14,0	42,1	17,5	2,0	12,0	8,0	36,0	42,0
Galicia	10,2	24,9	13,1	28,3	23,6	12,9	13,6	7,1	25,0	41,4
Madrid (Comunidad de)	0,0	3,7	7,1	19,0	70,2	0,8	1,8	5,5	18,0	73,9
Murcia (Región de)	3,4	14,1	28,2	26,8	27,5	4,6	16,9	15,4	32,3	30,8
Navarra (Comunidad Foral de)	7,3	32,7	29,1	5,5	25,5	2,6	17,9	20,5	2,6	56,4
País Vasco	2,0	14,6	19,7	22,7	40,9	1,0	17,9	18,4	14,8	48,0
Rioja (La)	2,0	9,8	7,8	0,0	80,4	7,1	7,1	21,4	0,0	64,3
Ceuta	0,0	0,0	0,0	100,0	0,0	0,0	0,0	0,0	100,0	0,0
Melilla	0,0	0,0	0,0	100,0	0,0	0,0	0,0	0,0	100,0	0,0

NOTA: Se excluye la información de Centros Específicos de E. a Distancia.

(1) Se consideran los centros de "E. Infantil", "centros de E. Primaria" y los centros de "E. Primaria y ESO".

(2) Se consideran los centros de "ESO y/o Bachillerato y/o FP", los de "E. Primaria, ESO y Bachillerato/FP" y los "centros Específicos de E. Especial".

**B1.11. Número medio de alumnos y de unidades/grupos por centro, según tipo de centro y tamaño de municipio.
Enseñanzas de Régimen General no universitarias**

	Total de centros	Centros E. Infantil	Centros E. Primaria	Centros E. Primaria y ESO	Centros ESO y/o Bachilleratos y/o FP	Centros E. Primaria, ESO y Bach./FP	Centros Específicos E. Especial
NÚMERO MEDIO DE ALUMNOS POR CENTRO							
TODOS LOS CENTROS							
TOTAL	284	51	281	412	487	938	63
Hasta 1.000 habitantes	60	16	60	130	159	527	40
De 1.001 a 2.000 habitantes	98	20	122	166	169	611	28
De 2.001 a 5.000 habitantes	182	35	233	288	263	788	28
De 5.001 a 10.000 habitantes	268	55	318	363	413	619	57
De 10.001 a 25.000 habitantes	310	56	346	409	522	802	38
De 25.001 a 100.000 habitantes	348	59	362	487	604	913	69
De 100.001 a 500.000 habitantes	355	57	343	495	541	953	67
Más de 500.000 habitantes	337	60	345	508	508	1.075	71
CENTROS PÚBLICOS							
TOTAL	283	56	284	226	549	680	77
Hasta 1.000 habitantes	57	15	59	122	169	1.185	61
De 1.001 a 2.000 habitantes	95	19	122	155	172	-	40
De 2.001 a 5.000 habitantes	180	36	236	265	268	-	17
De 5.001 a 10.000 habitantes	283	62	324	467	427	-	97
De 10.001 a 25.000 habitantes	340	75	349	249	557	295	42
De 25.001 a 100.000 habitantes	387	79	368	366	678	588	77
De 100.001 a 500.000 habitantes	381	79	351	309	684	-	86
Más de 500.000 habitantes	380	93	362	700	681	666	90
CENTROS PRIVADOS							
TOTAL	286	46	219	470	201	939	53
Hasta 1.000 habitantes	155	37	120	221	84	472	23
De 1.001 a 2.000 habitantes	169	41	103	319	131	611	26
De 2.001 a 5.000 habitantes	208	32	141	338	149	788	30
De 5.001 a 10.000 habitantes	206	39	196	341	240	619	40
De 10.001 a 25.000 habitantes	242	39	251	431	169	805	34
De 25.001 a 100.000 habitantes	281	47	230	498	153	914	61
De 100.001 a 500.000 habitantes	323	47	224	509	194	953	53
Más de 500.000 habitantes	309	51	232	504	254	1.077	64
NÚMERO MEDIO DE UNIDADES/GRUPOS POR CENTRO (1)							
TODOS LOS CENTROS							
TOTAL	13,3	4,0	13,5	18,3	20,8	38,5	10,6
Hasta 1.000 habitantes	5,0	1,7	5,3	10,1	8,9	27,8	8,2
De 1.001 a 2.000 habitantes	7,0	2,0	8,8	11,8	9,9	28,5	6,4
De 2.001 a 5.000 habitantes	10,0	3,1	12,8	15,6	13,1	35,0	6,2
De 5.001 a 10.000 habitantes	13,2	4,3	15,5	17,1	18,9	29,6	9,5
De 10.001 a 25.000 habitantes	14,3	4,5	15,8	17,7	22,2	35,5	7,0
De 25.001 a 100.000 habitantes	15,4	4,4	16,1	20,1	25,4	38,0	11,9
De 100.001 a 500.000 habitantes	15,6	4,4	15,4	20,8	22,5	38,3	11,6
Más de 500.000 habitantes	14,6	4,4	15,3	21,1	20,2	42,5	10,7
CENTROS PÚBLICOS							
TOTAL	13,5	4,4	13,7	13,7	23,3	30,0	13,9
Hasta 1.000 habitantes	4,9	1,6	5,2	10,0	9,3	52,0	12,0
De 1.001 a 2.000 habitantes	6,9	2,0	8,8	11,5	10,1	-	9,0
De 2.001 a 5.000 habitantes	10,0	3,2	13,0	15,3	13,3	-	4,0
De 5.001 a 10.000 habitantes	14,0	4,8	15,8	23,1	19,5	-	16,4
De 10.001 a 25.000 habitantes	15,7	5,9	16,0	13,7	23,6	18,0	8,0
De 25.001 a 100.000 habitantes	17,4	5,7	16,3	18,2	28,4	28,0	13,9
De 100.001 a 500.000 habitantes	17,1	5,8	15,8	16,2	27,9	-	15,9
Más de 500.000 habitantes	16,5	6,5	15,9	29,3	26,2	26,0	15,0
CENTROS PRIVADOS							
TOTAL	12,9	3,6	10,5	19,7	9,4	38,5	8,3
Hasta 1.000 habitantes	9,4	3,0	7,3	12,2	5,4	25,8	4,9
De 1.001 a 2.000 habitantes	9,4	3,3	6,4	15,7	7,6	28,5	6,0
De 2.001 a 5.000 habitantes	10,5	2,7	8,4	16,4	8,1	35,0	6,5
De 5.001 a 10.000 habitantes	10,5	3,1	10,3	15,8	12,2	29,6	6,5
De 10.001 a 25.000 habitantes	11,4	3,2	11,5	18,3	8,4	35,6	6,2
De 25.001 a 100.000 habitantes	12,6	3,6	10,9	20,2	7,4	38,0	9,5
De 100.001 a 500.000 habitantes	14,2	3,7	10,7	21,1	9,1	38,3	8,5
Más de 500.000 habitantes	13,6	3,9	10,7	20,9	11,2	42,6	9,0

NOTA: Se excluye la información de Centros Específicos de E. a Distancia y el alumnado de Educación a Distancia (en centros de "ESO, Bach y/o FP" y en centros Específicos de E. a Distancia).

(1) No se dispone de información completa de unidades en centros extranjeros.

**B1.12. Número medio de profesores y de alumnos por unidad/grupo, según tipo de centro y tamaño de municipio.
Enseñanzas de Régimen General no universitarias**

Total de centros	Centros E. Infantil	Centros E. Primaria	Centros E. Primaria y ESO	Centros ESO y/o Bachilleratos y/o FP	Centros E. Primaria, ESO y Bach./FP	Centros específicos E. Especial	
NÚMERO MEDIO DE PROFESORES POR UNIDAD/GRUPO (1) (2)							
TODOS LOS CENTROS							
TOTAL	1,82	1,53	1,64	1,74	2,29	1,68	1,62
Hasta 1.000 habitantes	1,88	1,57	1,83	2,00	2,57	1,74	1,55
De 1.001 a 2.000 habitantes	1,82	1,52	1,72	1,79	2,63	1,61	1,42
De 2.001 a 5.000 habitantes	1,85	1,50	1,63	1,78	2,48	1,68	1,66
De 5.001 a 10.000 habitantes	1,85	1,51	1,61	1,77	2,35	1,65	1,64
De 10.001 a 25.000 habitantes	1,83	1,47	1,61	1,74	2,31	1,69	1,74
De 25.001 a 100.000 habitantes	1,82	1,51	1,62	1,74	2,25	1,69	1,59
De 100.001 a 500.000 habitantes	1,81	1,56	1,65	1,69	2,24	1,66	1,54
Más de 500.000 habitantes	1,79	1,56	1,62	1,70	2,26	1,71	1,76
CENTROS PÚBLICOS							
TOTAL	1,89	1,58	1,64	1,83	2,32	2,88	1,69
Hasta 1.000 habitantes	1,89	1,56	1,83	2,03	2,61	2,23	1,60
De 1.001 a 2.000 habitantes	1,84	1,52	1,73	1,79	2,68	-	1,89
De 2.001 a 5.000 habitantes	1,86	1,51	1,63	1,77	2,50	-	3,50
De 5.001 a 10.000 habitantes	1,89	1,52	1,61	1,76	2,37	-	1,86
De 10.001 a 25.000 habitantes	1,87	1,48	1,61	1,77	2,33	5,33	1,84
De 25.001 a 100.000 habitantes	1,88	1,59	1,63	1,78	2,25	2,11	1,67
De 100.001 a 500.000 habitantes	1,92	1,69	1,65	1,92	2,29	-	1,58
Más de 500.000 habitantes	1,92	1,78	1,62	1,66	2,33	3,10	1,83
CENTROS PRIVADOS							
TOTAL	1,69	1,46	1,58	1,72	1,96	1,68	1,54
Hasta 1.000 habitantes	1,68	1,65	1,57	1,73	1,96	1,65	1,44
De 1.001 a 2.000 habitantes	1,62	1,50	1,40	1,84	1,68	1,61	1,31
De 2.001 a 5.000 habitantes	1,69	1,46	1,63	1,80	1,79	1,68	1,52
De 5.001 a 10.000 habitantes	1,68	1,47	1,59	1,77	1,87	1,65	1,40
De 10.001 a 25.000 habitantes	1,67	1,46	1,57	1,74	1,94	1,67	1,62
De 25.001 a 100.000 habitantes	1,68	1,44	1,58	1,74	2,17	1,68	1,45
De 100.001 a 500.000 habitantes	1,65	1,46	1,55	1,68	1,85	1,66	1,48
Más de 500.000 habitantes	1,69	1,47	1,60	1,70	2,01	1,71	1,71
NÚMERO MEDIO DE ALUMNOS POR UNIDAD/GRUPO							
TODOS LOS CENTROS							
TOTAL	21,2	12,8	20,7	22,6	23,2	24,5	5,9
Hasta 1.000 habitantes	12,0	9,7	11,3	12,8	17,8	18,9	4,9
De 1.001 a 2.000 habitantes	14,0	9,8	13,9	14,1	16,9	21,4	4,4
De 2.001 a 5.000 habitantes	18,1	11,3	18,2	18,4	19,9	22,5	4,5
De 5.001 a 10.000 habitantes	20,1	12,7	20,5	21,3	21,7	21,3	6,0
De 10.001 a 25.000 habitantes	21,5	12,6	21,8	23,1	23,4	22,7	5,5
De 25.001 a 100.000 habitantes	22,2	13,3	22,5	24,3	23,6	24,5	5,8
De 100.001 a 500.000 habitantes	22,4	13,1	22,2	23,8	23,9	24,9	5,8
Más de 500.000 habitantes	22,7	13,6	22,5	24,1	25,1	25,3	6,6
CENTROS PÚBLICOS							
TOTAL	20,8	12,8	20,7	16,5	23,4	22,5	5,5
Hasta 1.000 habitantes	11,7	9,4	11,3	12,3	18,0	22,6	5,1
De 1.001 a 2.000 habitantes	13,8	9,6	13,8	13,5	16,9	-	4,4
De 2.001 a 5.000 habitantes	17,9	11,3	18,2	17,3	20,0	-	4,3
De 5.001 a 10.000 habitantes	20,2	12,8	20,6	20,2	21,8	-	5,9
De 10.001 a 25.000 habitantes	21,6	12,7	21,8	18,2	23,5	16,3	5,2
De 25.001 a 100.000 habitantes	22,2	13,8	22,6	20,1	23,7	-	5,5
De 100.001 a 500.000 habitantes	22,2	13,6	22,3	19,1	24,3	-	5,4
Más de 500.000 habitantes	22,9	14,5	22,7	23,9	25,8	25,4	6,0
CENTROS PRIVADOS							
TOTAL	22,0	12,8	20,7	23,9	21,3	24,5	6,3
Hasta 1.000 habitantes	16,5	12,3	16,4	18,1	15,3	18,3	4,6
De 1.001 a 2.000 habitantes	18,0	12,4	16,1	20,4	17,3	21,4	4,3
De 2.001 a 5.000 habitantes	19,5	11,6	16,7	20,7	18,2	22,5	4,5
De 5.001 a 10.000 habitantes	19,5	12,4	19,0	21,6	19,6	21,3	6,1
De 10.001 a 25.000 habitantes	21,1	12,3	21,7	23,6	20,0	22,7	5,6
De 25.001 a 100.000 habitantes	22,1	12,9	21,3	24,6	20,8	24,5	6,4
De 100.001 a 500.000 habitantes	22,6	12,8	21,3	24,1	21,1	24,9	6,2
Más de 500.000 habitantes	22,5	13,2	21,1	24,1	22,6	25,3	7,0

NOTA: Se excluye la información de Centros Específicos de E. a Distancia y el alumnado de Educación a Distancia (en centros de "ESO, Bach y/o FP" ; en centros Específicos de E. a Distancia).

(1) El "número medio de profesores por unidad" no está calculado considerando el profesorado en equivalente a tiempo completo, sino en valores absolutos, a diferencia del calculado realizado para esta ratio en las tablas B1.5 y B1.6.

(2) No se incluye el profesorado de las Residencias Escolares ni el profesorado de Gabinetes/Centros de Actividades/Apoyo

B1.13. Datos básicos de "centros rurales agrupados" (1)

	Centros	Localidades	Unidades	Alumnos
TOTAL	727	2.206	6.585	74.219
Andalucía	105	..	789	10.930
Aragón	75	320	804	8.679
Asturias (Principado de)	27	90	183	1.786
Balears (Illes)	-	-	-	-
Canarias (2)	23	113	187	2.087
Cantabria	4	8	14	234
Castilla y León	188	594	1.388	15.575
Castilla-La Mancha	77	271	842	8.399
Cataluña (3)	85	253	807	10.297
Comunidad Valenciana	46	144	536	5.580
Extremadura	40	139	442	3.910
Galicia	28	193	205	2.319
Madrid (Comunidad de)	8	31	131	1.615
Murcia (Región de)	9	..	112	1.226
Navarra (Comunidad Foral de)	1	2	6	54
País Vasco	-	-	-	-
Rioja (La)	11	48	139	1.528

(1) Incluye la información de centros públicos que tienen unidades ubicadas en distintas localidades.

(2) En esta comunidad los centros rurales de cada localidad se consideran independientes, aunque existen centros que comparten recursos.

(3) En esta comunidad los centros rurales se consideran independientes, pero están agrupados en zonas rurales y comparten recursos.

Cada zona rural tiene un centro cabecera.

Fuente: Estadística de la Enseñanza no universitaria. S.G. de Estadística y Estudios del Ministerio de Educación y Formación Profesional.

B1.14. Distribución porcentual de los centros que imparten según tamaño del centro (número de alumnos). Enseñanzas de Régimen General no universitarias

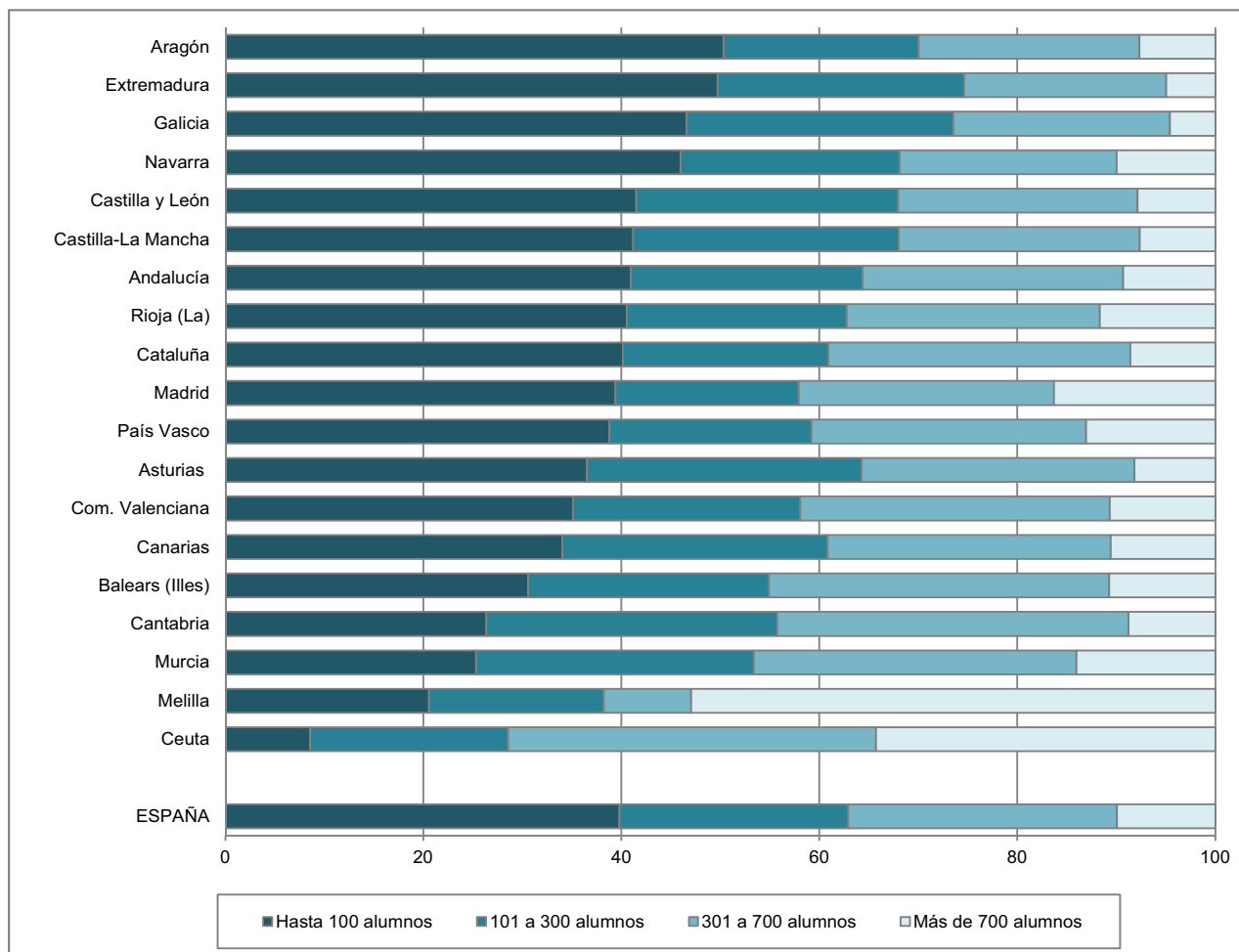

B1.15. Porcentaje de centros públicos y privados según tamaño del centro (número de alumnos). Enseñanzas de Régimen General no universitarias

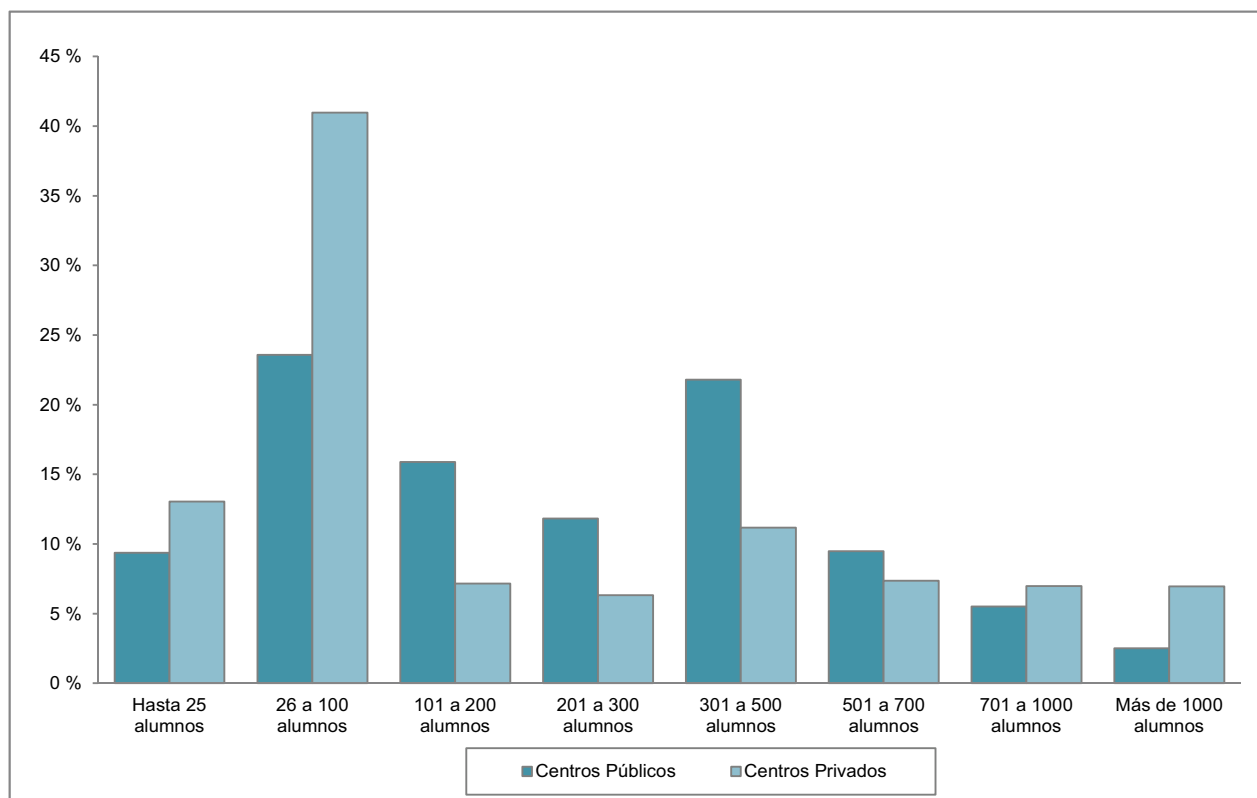

B1.16. Número medio de alumnos por unidad/grupo en los centros de la Administración Educativa y en el resto de los centros. Enseñanzas de Régimen General no universitarias

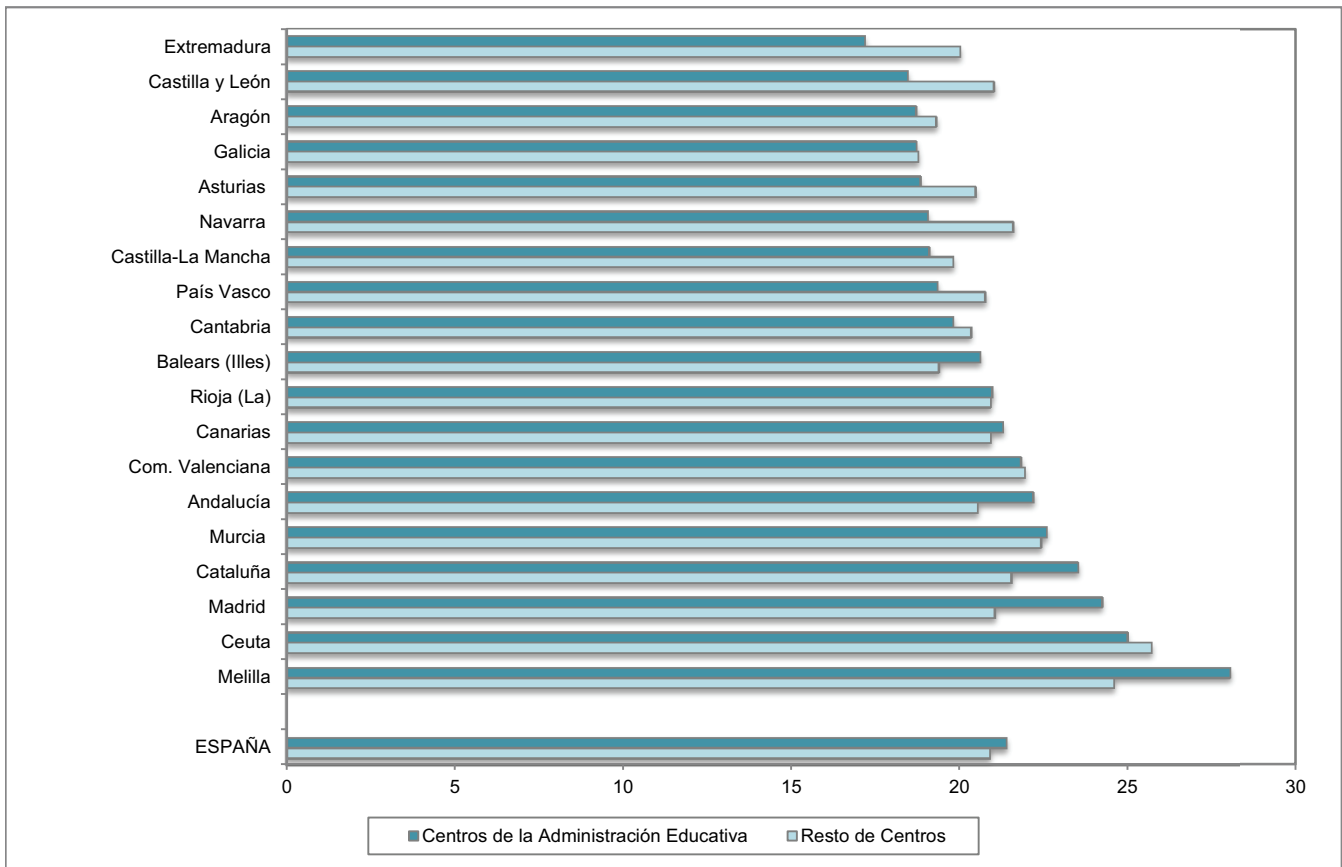

B1.17. Número medio de profesores por unidad/grupo en los centros de la Administración Educativa y en el resto de los centros. Enseñanzas de Régimen General no universitarias

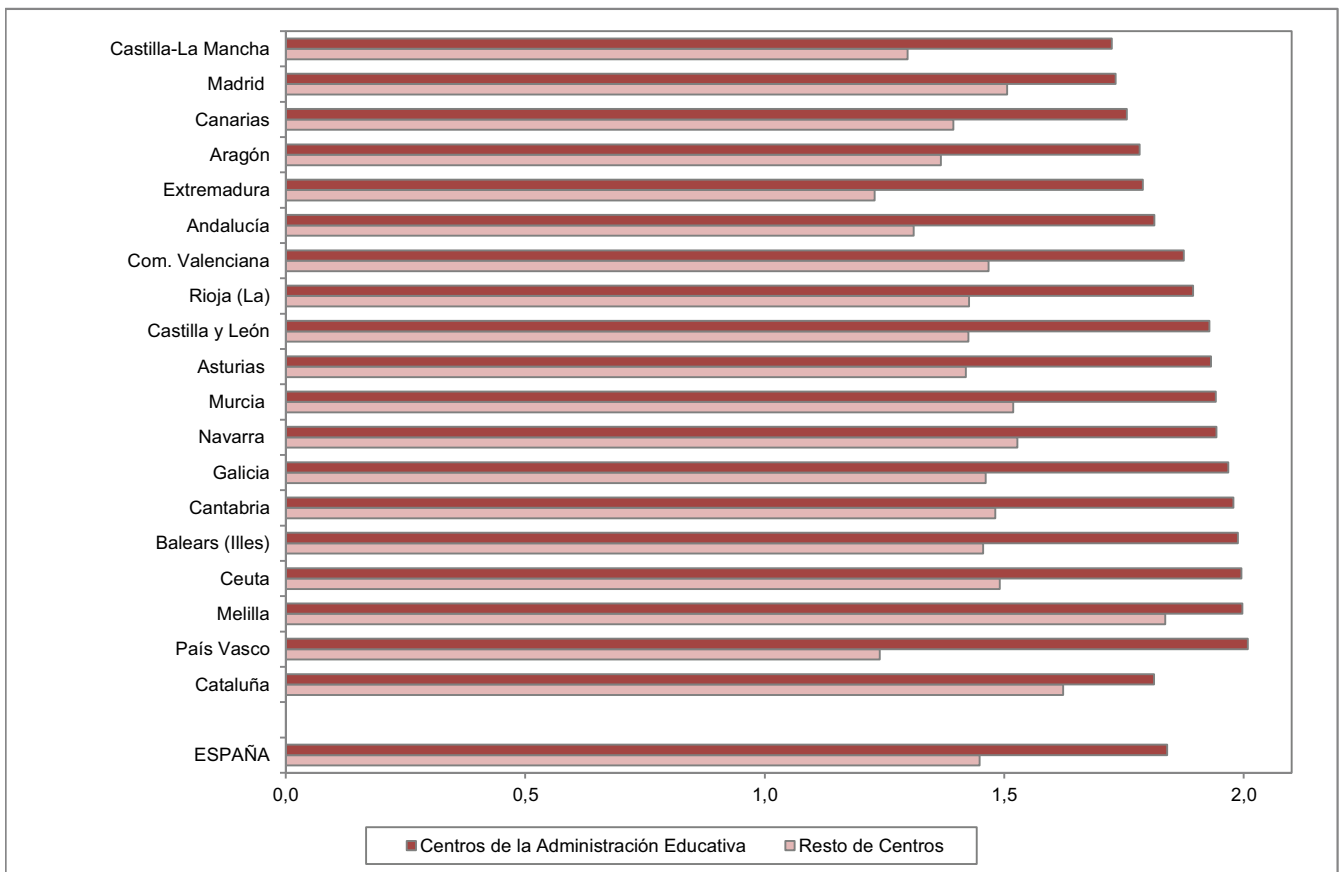

B1.18. Número medio de alumnos y de profesores por unidad/grupo, por tamaño de municipio. Centros Públicos. Enseñanzas de Régimen General no universitarias

Alumnos por unidad

Profesores por unidad

Centros E. Primaria (1)

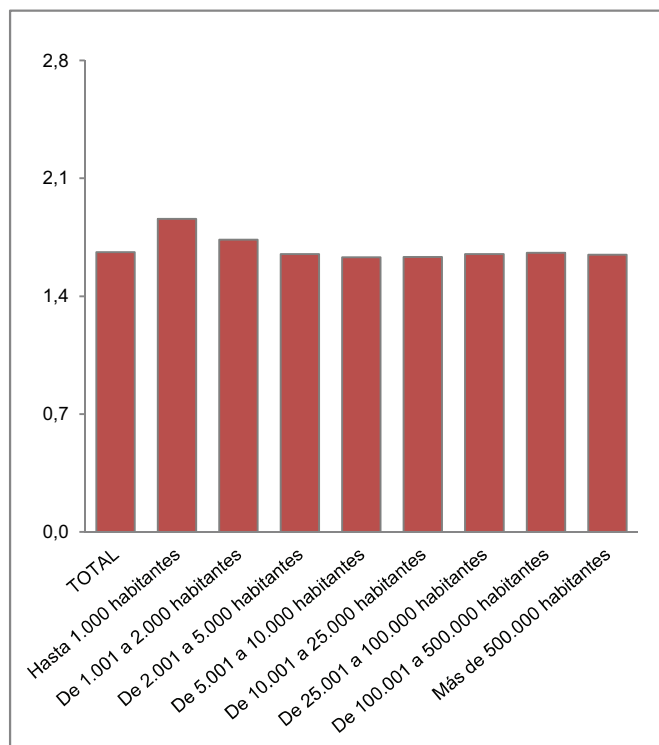
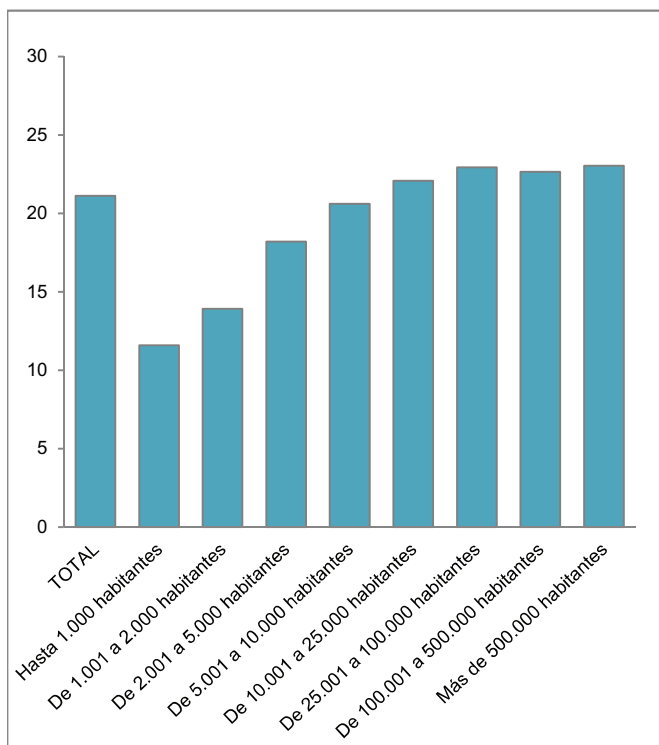

(1) Incluye también los centros que imparten E. Primaria y ESO.

Centros ESO y/o Bachilleratos y/o FP

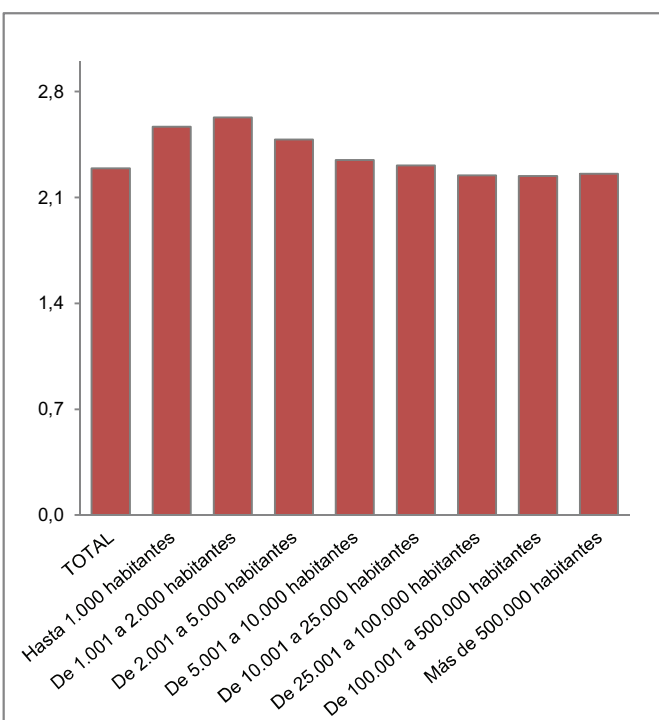
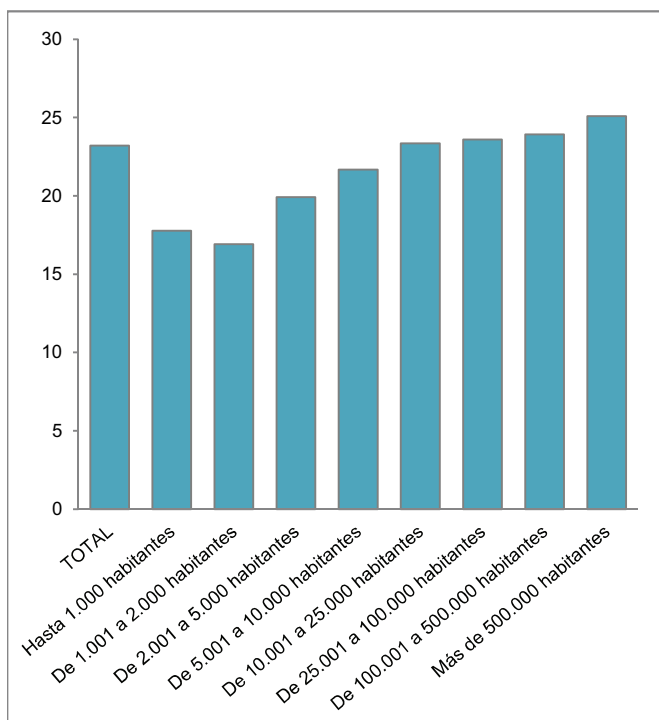

B2. LOS SERVICIOS COMPLEMENTARIOS

B2.0. Contenido, notas explicativas y fuentes de información

Se presenta en este capítulo información estadística relativa a los servicios complementarios escolares en el curso 2016-2017. Para cada servicio complementario (comedor, residencia y transporte) se proporciona el número y tipo de centros que lo ofertan y el alumnado usuario por enseñanza que cursa. También se ofrece información sobre la relación entre la oferta de servicios complementarios de los centros y el tamaño del municipio donde está ubicado.

Se facilitan las siguientes precisiones técnicas sobre los datos estadísticos de este capítulo:

- Los *tipos de centro* utilizados corresponden a los definidos en el Capítulo B1 dedicado a los centros docentes, incluyéndose además las residencias escolares de la Administración Educativa, “*Escuelas Hogar*”, que no imparten enseñanza.
- Se considera que *un centro oferta un servicio complementario* en cualquiera de las siguientes situaciones: el centro gestiona directamente el servicio; el servicio es gestionado a través de un contrato de servicios; gestión de las asociaciones de madres y padres de alumnos y gestión directa de la Administración Educativa.
- La *clasificación por tamaño de municipio* de los centros de enseñanzas de Régimen General no universitarias se realiza atendiendo a la población de cada municipio según el Padrón de Habitantes a 1 de Enero de 2017 del INE. La única excepción corresponde a las comunidades autónomas de Principado de Asturias, Galicia y Región de Murcia, donde la clasificación se ha realizado teniendo en cuenta la entidad singular, en lugar del municipio. En el caso de que un centro docente tenga unidades escolares en distintos municipios (centros rurales agrupados), a efectos de este tratamiento estadístico, se ha incluido en el municipio cabecera del centro.

Fuentes de información:

- *Estadística de las Enseñanzas no universitarias*. Curso 2016-2017. S.G. de Estadística y Estudios del Ministerio de Educación y Formación Profesional.

B2.1. Número de centros que ofertan cada servicio complementario, por tipo de centro

	COMEDOR (1) (2)		RESIDENCIA (1) (3)		TRANSPORTE (1) (2) (4)	
	Nº Centros	% Centros	Nº Centros	% Centros	Nº Centros	% Centros
TODOS LOS CENTROS						
TOTAL (5)	15.012	64,1	341	1,5	6.408	28,8
Centros E. Infantil	5.243	79,0	4	0,1	136	2,0
Centros E. Primaria	6.246	67,8	13	0,2	2.800	35,6
Centros E. Primaria y ESO	1.409	82,3	22	1,4	501	29,7
Centros ESO y/o Bachillerato y/o FP	654	15,2	99	2,7	2.128	49,7
Centros E. Primaria, ESO y Bach./ FP	1.106	95,7	51	4,6	483	42,5
Centros Específicos E. Especial	354	91,2	50	14,6	360	83,7
Escuelas Hogar			102	100,0		
CENTROS PÚBLICOS						
TOTAL (5)	9.222	56,2	174	1,2	5.278	35,0
Centros E. Infantil	2.259	69,6	1	0,0	45	1,4
Centros E. Primaria	5.921	67,0	10	0,1	2.731	36,4
Centros E. Primaria y ESO	333	67,1	2	0,4	274	55,2
Centros ESO y/o Bachillerato y/o FP	550	15,0	55	1,8	2.070	56,6
Centros E. Primaria, ESO y Bach./ FP	2	40,0	0	0,0	2	40,0
Centros Específicos E. Especial	157	94,0	31	25,0	156	93,4
Escuelas Hogar			75	100,0		
CENTROS PRIVADOS						
TOTAL (5)	5.790	83,0	167	1,9	1.130	15,5
Centros E. Infantil	2.984	88,0	3	0,1	91	2,7
Centros E. Primaria	325	89,1	3	0,9	69	18,0
Centros E. Primaria y ESO	1.076	88,9	20	1,8	227	18,5
Centros ESO y/o Bachillerato y/o FP	104	16,5	44	7,1	58	9,0
Centros E. Primaria, ESO y Bach./ FP	1.104	96,0	51	4,7	481	42,5
Centros Específicos E. Especial	197	89,0	19	8,7	204	76,3
Escuelas Hogar			27	100,0		

(1) En Andalucía la información de servicios complementarios es incompleta para los centros privados excepto para los de E. Infantil (exclusivamente).

(2) En Cataluña no se dispone de información de servicios complementarios para los centros que imparten E. Infantil (exclusivamente).

(3) En Cataluña no se dispone de información del servicio de residencia para los centros públicos.

(4) En Cataluña la información del servicio de transporte escolar es incompleta para los centros públicos de E. Primaria.

(5) El Total no corresponde al Total Nacional, ya que no se dispone de esta información para la Comunitat Valenciana.

B2.2. Número de centros que ofertan servicios complementarios, por tipo de centro. Centros Públicos

	TOTAL	Centros E. Infantil	Centros E. Primaria	Centros E. Primaria y ESO	Centros ESO y/o Bachillerato y/o FP	Centros E. Primaria, ESO y Bach/ FP	Centros Específicos E. Especial	Escuelas Hogar
COMEDOR ESCOLAR (2)								
TOTAL (1)	9.222	2.259	5.921	333	550	2	157	-
Andalucía	2.466	676	1.393	146	238	0	13	-
Aragón	353	137	197	6	6	0	7	-
Asturias (Principado de)	246	73	154	13	1	0	5	-
Balears (Illes)	233	73	159	0	1	0	0	-
Canarias	505	38	425	25	8	0	9	-
Cantabria	135	13	119	1	1	0	1	-
Castilla y León	653	151	455	23	12	0	12	-
Castilla-La Mancha	508	165	330	0	3	0	10	-
Cataluña	656	..	550	4	60	1	41	-
Comunitat Valenciana
Extremadura	300	85	202	0	6	0	7	-
Galicia	856	236	477	63	66	0	14	-
Madrid (Comunidad de)	1.213	394	761	22	12	0	24	-
Murcia (Región de)	276	55	210	3	0	0	8	-
Navarra (Comunidad Foral de)	215	78	117	10	8	0	2	-
País Vasco	509	52	317	11	127	1	1	-
Rioja (La)	80	27	45	6	1	0	1	-
Ceuta	10	2	7	0	0	0	1	-
Melilla	8	4	3	0	0	0	1	-
RESIDENCIA ESCOLAR (3)								
TOTAL (1)	174	1	10	2	55	0	31	75
Andalucía	36	0	0	0	0	0	0	36
Aragón	10	0	0	0	4	0	3	3
Asturias (Principado de)	7	0	0	2	2	0	0	3
Balears (Illes)	0	0	0	0	0	0	0	0
Canarias	22	0	5	0	3	0	0	14
Cantabria	6	0	2	0	2	0	0	2
Castilla y León	31	0	0	0	14	0	8	9
Castilla-La Mancha	11	0	1	0	5	0	5	0
Cataluña
Comunitat Valenciana
Extremadura	26	1	1	0	11	0	5	8
Galicia	15	0	0	0	7	0	8	0
Madrid (Comunidad de)	2	0	1	0	0	0	1	0
Murcia (Región de)	0	0	0	0	0	0	0	0
Navarra (Comunidad Foral de)	0	0	0	0	0	0	0	0
País Vasco	6	0	0	0	6	0	0	0
Rioja (La)	2	0	0	0	1	0	1	0
Ceuta	0	0	0	0	0	0	0	0
Melilla	0	0	0	0	0	0	0	0
TRANSPORTE ESCOLAR (2) (4)								
TOTAL (1)	5.278	45	2.731	274	2.070	2	156	-
Andalucía	1.252	14	522	109	591	0	16	-
Aragón	161	0	70	6	78	0	7	-
Asturias (Principado de)	206	2	128	14	57	0	5	-
Balears (Illes)	121	0	67	0	53	0	1	-
Canarias	347	2	184	18	136	0	7	-
Cantabria	124	3	82	1	37	0	1	-
Castilla y León	535	1	303	25	194	0	12	-
Castilla-La Mancha	385	1	208	2	164	0	10	-
Cataluña	282	..	126	4	110	1	41	-
Comunitat Valenciana
Extremadura	213	2	83	0	121	0	7	-
Galicia	771	17	469	67	207	0	11	-
Madrid (Comunidad de)	266	1	140	8	93	0	24	-
Murcia (Región de)	205	0	104	2	91	0	8	-
Navarra (Comunidad Foral de)	114	0	61	9	42	0	2	-
País Vasco	259	2	167	6	82	1	1	-
Rioja (La)	31	0	13	3	14	0	1	-
Ceuta	1	0	0	0	0	0	1	-
Melilla	5	0	4	0	0	0	1	-

(1) El Total no corresponde al Total Nacional, ya que no se dispone de esta información para la Comunitat Valenciana.

(2) En Cataluña no se dispone de información de servicios complementarios para los centros que imparten E. Infantil (exclusivamente).

(3) En Cataluña no se dispone de información del servicio de residencia para los centros públicos.

(4) En Cataluña la información del servicio de transporte escolar es incompleta para los centros públicos de E. Primaria.

B2.3. Número de centros que ofertan servicios complementarios, por tipo de centro. Centros Privados

	TOTAL	Centros E. Infantil	Centros E. Primaria	Centros E. Primaria y ESO	Centros ESO y/o Bachillerato y/o FP	Centros E. Primaria, ESO y Bach./ FP	Centros Específicos E. Especial	Escuelas Hogar
COMEDOR ESCOLAR (2) (3)								
TOTAL (1)	5.790	2.984	325	1.076	104	1.104	197	-
Andalucía	1.278	1.135	24	63	2	52	2	-
Aragón	232	128	8	47	6	35	8	-
Asturias (Principado de)	72	9	0	33	0	25	5	-
Balears (Illes)	143	40	11	58	2	26	6	-
Canarias	191	123	7	27	4	28	2	-
Cantabria	62	9	10	23	0	16	4	-
Castilla y León	251	61	12	71	11	81	15	-
Castilla-La Mancha	229	124	12	52	7	26	8	-
Cataluña	680	..	103	268	24	225	60	-
Comunitat Valenciana
Extremadura	72	11	3	27	2	19	10	-
Galicia	408	194	24	92	12	66	20	-
Madrid (Comunidad de)	1.571	943	73	153	16	345	41	-
Murcia (Región de)	150	64	2	47	0	33	4	-
Navarra (Comunidad Foral de)	78	22	20	10	6	17	3	-
País Vasco	308	83	12	93	11	101	8	-
Rioja (La)	60	34	3	12	1	9	1	-
Ceuta	1	1	0	0	0	0	0	-
Melilla	4	3	1	0	0	0	0	-
RESIDENCIA ESCOLAR (2)								
TOTAL (1)	167	3	3	20	44	51	19	27
Andalucía	27	0	0	0	0	0	0	27
Aragón	9	0	1	0	3	2	3	0
Asturias (Principado de)	4	0	0	1	1	1	1	0
Balears (Illes)	2	0	0	1	1	0	0	0
Canarias	1	0	0	0	0	0	1	0
Cantabria	7	0	0	1	1	4	1	0
Castilla y León	30	0	0	7	12	9	2	0
Castilla-La Mancha	11	0	0	1	5	5	0	0
Cataluña	14	0	0	3	2	5	4	0
Comunitat Valenciana
Extremadura	7	0	0	0	2	4	1	0
Galicia	23	2	1	1	8	10	1	0
Madrid (Comunidad de)	22	1	0	5	3	10	3	0
Murcia (Región de)	1	0	0	0	0	1	0	0
Navarra (Comunidad Foral de)	6	0	1	0	3	0	2	0
País Vasco	2	0	0	0	2	0	0	0
Rioja (La)	1	0	0	0	1	0	0	0
Ceuta	0	0	0	0	0	0	0	0
Melilla	0	0	0	0	0	0	0	0
TRANSPORTE ESCOLAR (2) (3)								
TOTAL (1)	1.130	91	69	227	58	481	204	-
Andalucía	83	5	8	16	2	15	37	-
Aragón	38	0	2	7	7	15	7	-
Asturias (Principado de)	45	3	0	12	1	24	5	-
Balears (Illes)	21	3	0	6	0	6	6	-
Canarias	41	4	4	6	5	20	2	-
Cantabria	16	0	2	7	0	4	3	-
Castilla y León	39	3	1	3	3	19	10	-
Castilla-La Mancha	29	2	2	5	2	6	12	-
Cataluña	194	..	13	48	7	77	49	-
Comunitat Valenciana
Extremadura	24	0	0	7	0	7	10	-
Galicia	146	29	9	36	5	47	20	-
Madrid (Comunidad de)	256	31	19	23	9	146	28	-
Murcia (Región de)	25	4	0	3	0	14	4	-
Navarra (Comunidad Foral de)	37	5	6	6	5	12	3	-
País Vasco	129	1	3	40	10	68	7	-
Rioja (La)	7	1	0	2	2	1	1	-
Ceuta	0	0	0	0	0	0	0	-
Melilla	0	0	0	0	0	0	0	-

(1) El Total no corresponde al Total Nacional, ya que no se dispone de esta información para la Comunitat Valenciana.

(2) En Andalucía la información de servicios complementarios es incompleta para los centros privados excepto para los de E. Infantil (exclusivamente).

(3) En Cataluña no se dispone de información de servicios complementarios para los centros que imparten E. Infantil (exclusivamente).

B2.4. Porcentaje de centros que ofertan comedor escolar, por tipo de centro y titularidad

	TOTAL	Centros E. Infantil	Centros E. Primaria	Centros E. Primaria y ESO	Centros ESO y/o Bachillerato y/o FP	Centros E. Primaria, ESO y Bach./ FP	Centros Específicos E. Especial
TODOS LOS CENTROS							
TOTAL (1)	64,1	79,0	67,8	82,3	15,2	95,7	91,2
Andalucía (2)	70,5	83,0
Aragón	65,9	78,9	68,8	88,3	8,4	100,0	93,8
Asturias (Principado de)	64,9	95,3	70,6	95,8	1,0	100,0	90,9
Balears (Illes)	67,3	78,5	75,6	89,2	3,4	92,9	75,0
Canarias	61,4	89,4	75,0	57,8	5,2	71,8	57,9
Cantabria	66,6	62,9	90,2	92,3	1,5	100,0	62,5
Castilla y León	65,8	91,4	72,6	89,5	8,1	100,0	100,0
Castilla-La Mancha	49,3	64,9	52,0	75,4	3,7	83,9	81,8
Cataluña (3)	42,3	..	36,5	92,5	11,5	95,8	95,3
Comunitat Valenciana
Extremadura	41,9	39,7	49,9	77,1	5,1	82,6	89,5
Galicia	68,3	70,8	79,0	90,6	23,0	100,0	100,0
Madrid (Comunidad de)	83,0	91,1	99,2	98,9	6,2	98,6	98,5
Murcia (Región de)	53,4	81,0	54,9	67,6	0,0	80,5	100,0
Navarra (Comunidad Foral de)	71,3	92,6	76,1	90,9	17,7	100,0	100,0
País Vasco	70,4	39,1	99,4	100,0	52,1	100,0	69,2
Rioja (La)	77,8	92,4	84,2	100,0	7,1	100,0	100,0
Ceuta	31,4	60,0	41,2	0,0	0,0	0,0	100,0
Melilla	35,3	70,0	28,6	0,0	0,0	0,0	100,0
CENTROS PÚBLICOS							
TOTAL (1)	56,2	69,6	67,0	67,1	15,0	40,0	94,0
Andalucía	66,2	84,5	79,6	53,9	26,8	-	81,3
Aragón	56,2	67,2	68,2	46,2	5,3	-	87,5
Asturias (Principado de)	62,8	94,8	71,0	92,9	1,3	-	100,0
Balears (Illes)	59,1	72,3	74,3	-	1,3	-	0,0
Canarias	59,6	82,6	75,9	92,6	3,9	-	81,8
Cantabria	64,6	59,1	90,2	100,0	1,9	-	50,0
Castilla y León	60,6	88,8	72,3	85,2	5,0	-	100,0
Castilla-La Mancha	42,9	58,7	51,3	0,0	1,2	-	100,0
Cataluña (3)	28,1	..	32,7	23,5	10,1	33,3	95,3
Comunitat Valenciana
Extremadura	38,5	37,6	49,9	-	4,2	-	100,0
Galicia	64,4	66,5	78,6	92,6	23,2	-	100,0
Madrid (Comunidad de)	72,5	76,1	99,2	95,7	3,5	0,0	100,0
Murcia (Región de)	47,3	76,4	55,1	60,0	0,0	-	100,0
Navarra (Comunidad Foral de)	67,8	91,8	73,6	90,9	13,3	-	100,0
País Vasco	66,4	20,5	100,0	100,0	69,8	100,0	100,0
Rioja (La)	69,6	90,0	83,3	100,0	4,2	-	100,0
Ceuta	38,5	100,0	41,2	-	0,0	-	100,0
Melilla	33,3	100,0	25,0	-	0,0	-	100,0
CENTROS PRIVADOS							
TOTAL (1)	83,0	88,0	89,1	88,9	16,5	96,0	89,0
Andalucía (2)	82,1	82,1
Aragón	89,2	97,0	88,9	100,0	20,7	100,0	100,0
Asturias (Principado de)	73,5	100,0	0,0	97,1	0,0	100,0	83,3
Balears (Illes)	86,7	93,0	100,0	89,2	18,2	92,9	85,7
Canarias	66,6	91,8	43,8	42,9	14,8	71,8	25,0
Cantabria	71,3	69,2	90,9	92,0	0,0	100,0	66,7
Castilla y León	85,1	98,4	85,7	91,0	24,4	100,0	100,0
Castilla-La Mancha	73,6	75,6	80,0	77,6	31,8	83,9	66,7
Cataluña (3)	83,0	..	94,5	96,8	17,5	96,6	95,2
Comunitat Valenciana
Extremadura	67,3	68,8	50,0	77,1	13,3	82,6	83,3
Galicia	78,2	77,0	88,9	89,3	22,2	100,0	100,0
Madrid (Comunidad de)	93,3	99,4	98,6	99,4	13,9	98,9	97,6
Murcia (Región de)	70,1	85,3	40,0	68,1	0,0	80,5	100,0
Navarra (Comunidad Foral de)	83,0	95,7	95,2	90,9	31,6	100,0	100,0
País Vasco	78,2	91,2	85,7	100,0	13,3	100,0	66,7
Rioja (La)	92,3	94,4	100,0	100,0	25,0	100,0	100,0
Ceuta	11,1	33,3	-	0,0	-	0,0	-
Melilla	40,0	50,0	50,0	0,0	-	0,0	-

(1) El Total no corresponde al Total Nacional, ya que no se dispone de esta información para la Comunitat Valenciana.

(2) En Andalucía la información de servicios complementarios es incompleta para los centros privados excepto para los de E. Infantil (exclusivam.).

(3) En Cataluña no se dispone de información de servicios complementarios para los centros que imparten E. Infantil (exclusivamente).

B2.5. Porcentaje de centros que ofertan transporte escolar, por tipo de centro y titularidad

	TOTAL	Centros E. Infantil	Centros E. Primaria	Centros E. Primaria y ESO	Centros ESO y/o Bachillerato y/o FP	Centros E. Primaria, ESO y Bach./ FP	Centros Específicos E. Especial
TODOS LOS CENTROS							
TOTAL (1)	28,8	2,0	35,6	29,7	49,7	42,5	83,7
Andalucía (2)	24,6	0,9	29,8	40,2	66,6	-	100,0
Aragón	22,4	0,0	24,2	21,7	59,4	42,9	87,5
Asturias (Principado de)	51,2	5,8	58,7	54,2	56,9	96,0	90,9
Balears (Illes)	25,4	2,1	29,8	9,2	59,6	21,4	87,5
Canarias	34,2	3,3	32,6	26,7	61,3	51,3	47,4
Cantabria	47,3	8,6	58,7	30,8	54,4	25,0	50,0
Castilla y León	41,8	1,7	47,3	26,7	69,1	23,5	81,5
Castilla-La Mancha	27,7	0,7	31,9	10,1	61,5	19,4	100,0
Cataluña (3) (4)	32,3	17,7	16,0	33,1	84,9
Comunitat Valenciana
Extremadura	26,7	0,8	20,2	20,0	77,1	30,4	89,5
Galicia	49,5	7,6	75,4	60,2	62,5	71,2	91,2
Madrid (Comunidad de)	15,6	2,2	18,9	17,5	22,5	41,7	78,8
Murcia (Región de)	28,8	2,7	26,9	6,8	65,9	34,1	100,0
Navarra (Comunidad Foral de)	36,7	4,6	37,2	68,2	59,5	70,6	100,0
País Vasco	33,4	0,9	51,4	44,2	34,7	67,6	61,5
Rioja (La)	21,1	1,5	22,8	27,8	57,1	11,1	100,0
Ceuta	2,9	0,0	0,0	0,0	0,0	0,0	100,0
Melilla	14,7	0,0	28,6	0,0	0,0	0,0	100,0
CENTROS PÚBLICOS							
TOTAL (1)	35,0	1,4	36,4	55,2	56,6	40,0	93,4
Andalucía	33,6	1,8	29,8	40,2	66,6	-	100,0
Aragón	25,6	0,0	24,2	46,2	68,4	-	87,5
Asturias (Principado de)	52,6	2,6	59,0	100,0	72,2	-	100,0
Balears (Illes)	30,7	0,0	31,3	-	67,9	-	100,0
Canarias	41,0	4,3	32,9	66,7	67,0	-	63,6
Cantabria	59,3	13,6	62,1	100,0	71,2	-	50,0
Castilla y León	49,6	0,6	48,2	92,6	80,8	-	100,0
Castilla-La Mancha	32,5	0,4	32,3	100,0	66,1	-	100,0
Cataluña (3) (4)	43,1	23,5	18,6	33,3	95,3
Comunitat Valenciana
Extremadura	27,3	0,9	20,5	-	85,2	-	100,0
Galicia	58,0	4,8	77,3	98,5	72,6	-	78,6
Madrid (Comunidad de)	15,9	0,2	18,3	34,8	27,4	0,0	100,0
Murcia (Región de)	35,1	0,0	27,3	40,0	77,1	-	100,0
Navarra (Comunidad Foral de)	36,0	0,0	38,4	81,8	70,0	-	100,0
País Vasco	33,8	0,8	52,7	54,5	45,1	100,0	100,0
Rioja (La)	27,0	0,0	24,1	50,0	58,3	-	100,0
Ceuta	3,8	0,0	0,0	-	0,0	-	100,0
Melilla	20,8	0,0	33,3	-	0,0	-	100,0
CENTROS PRIVADOS							
TOTAL (1)	15,5	2,7	18,0	18,5	9,0	42,5	76,3
Andalucía (2)	0,4	0,4
Aragón	14,6	0,0	22,2	14,9	24,1	42,9	87,5
Asturias (Principado de)	45,9	33,3	0,0	35,3	4,3	96,0	83,3
Balears (Illes)	12,7	7,0	0,0	9,2	0,0	21,4	85,7
Canarias	14,3	3,0	25,0	9,5	18,5	51,3	25,0
Cantabria	18,4	0,0	18,2	28,0	0,0	25,0	50,0
Castilla y León	13,2	4,8	7,1	3,8	6,7	23,5	66,7
Castilla-La Mancha	9,3	1,2	13,3	7,5	9,1	19,4	100,0
Cataluña (3)	23,7	..	11,9	17,3	5,1	33,0	77,8
Comunitat Valenciana
Extremadura	22,4	0,0	0,0	20,0	0,0	30,4	83,3
Galicia	28,0	11,5	33,3	35,0	9,3	71,2	100,0
Madrid (Comunidad de)	15,2	3,3	25,7	14,9	7,8	41,8	66,7
Murcia (Región de)	11,7	5,3	0,0	4,3	0,0	34,1	100,0
Navarra (Comunidad Foral de)	39,4	21,7	28,6	54,5	26,3	70,6	100,0
País Vasco	32,7	1,1	21,4	43,0	12,0	67,3	58,3
Rioja (La)	10,8	2,8	0,0	16,7	50,0	11,1	100,0
Ceuta	0,0	0,0	-	0,0	-	0,0	-
Melilla	0,0	0,0	0,0	0,0	-	0,0	-

(1) El Total no corresponde al Total Nacional, ya que no se dispone de esta información para la Comunitat Valenciana.

(2) En Andalucía la información de servicios complementarios es incompleta para los centros privados excepto para los de E. Infantil (exclusivam.).

(3) En Cataluña no se dispone de información de servicios complementarios para los centros que imparten E. Infantil (exclusivamente).

(4) En Cataluña la información del servicio de transporte escolar es incompleta para los centros públicos de E. Primaria.

B2.6. Porcentaje de centros que ofertan servicios complementarios por tamaño de municipio y tipo de centro

	TOTAL	Centros E. Infantil	Centros E. Primaria	Centros E. Primaria y ESO	Centros ESO y/o Bachillerato y/o FP	Centros E. Primaria, ESO y Bach./ FP	Centros Específicos E. Especial
PORCENTAJE DE CENTROS CON COMEDOR ESCOLAR (2) (3)							
TODOS LOS CENTROS							
TOTAL (1)	64,1	79,0	67,8	82,3	15,2	95,7	91,2
Hasta 1.000 habitantes	23,5	42,9	36,6	66,2	32,4	91,7	92,3
De 1.001 a 2.000 habitantes	18,5	44,6	52,4	59,3	15,7	100,0	100,0
De 2.001 a 5.000 habitantes	34,4	69,0	66,0	79,0	20,8	96,7	100,0
De 5.001 a 10.000 habitantes	31,9	76,2	72,6	81,0	16,3	93,6	95,2
De 10.001 a 25.000 habitantes	37,1	82,7	69,5	80,9	17,9	93,9	85,4
De 25.001 a 100.000 habitantes	56,9	84,8	72,7	88,4	13,3	93,3	91,9
De 100.001 a 500.000 habitantes	90,8	85,7	83,4	87,1	10,8	96,3	86,1
Más de 500.000 habitantes	25,3	94,1	84,7	96,3	14,7	98,0	96,6
CENTROS PÚBLICOS							
TOTAL (1)	56,2	69,6	67,0	67,1	15,0	40,0	94,0
Hasta 1.000 habitantes	39,3	40,9	36,4	64,1	30,8	100,0	83,3
De 1.001 a 2.000 habitantes	46,9	44,0	52,3	56,7	14,8	-	100,0
De 2.001 a 5.000 habitantes	56,3	66,7	65,6	75,7	19,7	-	100,0
De 5.001 a 10.000 habitantes	56,9	73,4	71,9	80,8	15,5	-	100,0
De 10.001 a 25.000 habitantes	57,2	81,0	68,8	60,5	16,7	0,0	90,9
De 25.001 a 100.000 habitantes	58,1	81,8	72,1	76,9	12,5	0,0	96,5
De 100.001 a 500.000 habitantes	64,0	81,3	83,4	76,7	11,7	-	95,9
Más de 500.000 habitantes	66,6	91,8	83,1	80,0	15,5	50,0	88,0
CENTROS PRIVADOS							
TOTAL (1)	83,0	88,0	89,1	88,9	16,5	96,0	89,0
Hasta 1.000 habitantes	79,1	73,9	83,3	90,9	44,4	90,9	100,0
De 1.001 a 2.000 habitantes	71,2	55,0	60,0	100,0	33,3	100,0	100,0
De 2.001 a 5.000 habitantes	82,9	82,5	83,3	87,5	47,4	96,7	100,0
De 5.001 a 10.000 habitantes	80,2	82,4	88,9	81,0	29,0	93,6	93,3
De 10.001 a 25.000 habitantes	83,4	84,3	94,6	85,2	34,1	94,8	78,9
De 25.001 a 100.000 habitantes	82,8	86,6	85,9	89,9	18,6	93,6	85,7
De 100.001 a 500.000 habitantes	79,8	87,7	84,3	88,1	8,1	96,3	78,0
Más de 500.000 habitantes	87,9	94,6	96,6	96,7	13,0	98,3	100,0
PORCENTAJE DE CENTROS CON TRANSPORTE ESCOLAR (2) (3) (4)							
TODOS LOS CENTROS							
TOTAL (1)	28,8	2,0	35,6	29,7	49,7	42,5	83,7
Hasta 1.000 habitantes	36,3	2,6	51,0	71,2	73,0	91,7	84,6
De 1.001 a 2.000 habitantes	37,3	0,5	52,4	54,1	87,3	85,7	85,7
De 2.001 a 5.000 habitantes	38,2	1,5	49,3	46,2	75,7	86,7	87,5
De 5.001 a 10.000 habitantes	37,9	-	43,6	40,5	72,9	78,7	100,0
De 10.001 a 25.000 habitantes	29,5	2,7	33,2	25,9	63,5	57,1	82,9
De 25.001 a 100.000 habitantes	24,5	2,3	29,2	17,6	47,6	39,7	91,9
De 100.001 a 500.000 habitantes	18,3	2,5	20,6	16,6	28,1	41,0	80,6
Más de 500.000 habitantes	11,8	1,1	16,0	11,8	11,8	28,9	74,2
CENTROS PÚBLICOS							
TOTAL (1)	35,0	1,4	36,4	55,2	56,6	40,0	93,4
Hasta 1.000 habitantes	42,5	2,2	51,1	72,7	78,5	100,0	66,7
De 1.001 a 2.000 habitantes	40,5	0,3	52,7	53,5	88,3	-	100,0
De 2.001 a 5.000 habitantes	42,2	1,2	49,6	51,5	77,7	-	0,0
De 5.001 a 10.000 habitantes	43,9	2,3	44,7	53,8	75,3	-	100,0
De 10.001 a 25.000 habitantes	37,9	1,4	34,2	44,7	66,8	0,0	81,8
De 25.001 a 100.000 habitantes	33,4	1,6	29,8	43,6	53,2	0,0	96,5
De 100.001 a 500.000 habitantes	23,4	0,9	21,0	33,3	35,5	-	95,9
Más de 500.000 habitantes	15,5	1,0	15,6	40,0	16,7	50,0	100,0
CENTROS PRIVADOS							
TOTAL (1)	15,5	2,7	18,0	18,5	9,0	42,5	76,3
Hasta 1.000 habitantes	44,8	8,7	33,3	54,5	33,3	90,9	100,0
De 1.001 a 2.000 habitantes	42,3	5,0	20,0	62,5	66,7	85,7	83,3
De 2.001 a 5.000 habitantes	29,5	3,1	41,7	32,5	26,3	86,7	100,0
De 5.001 a 10.000 habitantes	28,1	3,4	22,2	37,0	35,5	78,7	100,0
De 10.001 a 25.000 habitantes	16,7	3,9	8,1	22,0	15,9	57,7	84,2
De 25.001 a 100.000 habitantes	14,0	2,7	16,9	14,2	10,9	39,8	85,7
De 100.001 a 500.000 habitantes	14,4	3,2	12,9	15,0	4,1	41,0	67,8
Más de 500.000 habitantes	10,6	1,2	18,0	11,0	1,9	28,8	64,1

(1) El Total no corresponde al Total Nacional, ya que no se dispone de esta información para la Comunitat Valenciana.

(2) En Andalucía la información de servicios complementarios es incompleta para los centros privados excepto para los de E. Infantil (exclusivamente).

(3) En Cataluña no se dispone de información de servicios complementarios para los centros que imparten E. Infantil (exclusivamente).

(4) En Cataluña la información del servicio de transporte escolar es incompleta para los centros públicos de E. Primaria.

B2.7. Porcentaje de centros que ofertan servicios complementarios por tamaño de municipio. Centros Públicos

	% de centros con comedor escolar						% de centros con transporte escolar					
	Total	Hasta 2.000 hab.	De 2.001 a 10.000 hab.	De 10.001 a 25.000 hab.	De 25.001 a 100.000 hab.	Más de 100.000 hab.	Total	Hasta 2.000 hab.	De 2.001 a 10.000 hab.	De 10.001 a 25.000 hab.	De 25.001 a 100.000 hab.	Más de 100.000 hab.
CENTROS DE E. INFANTIL (1)												
TOTAL (3)	69,6	42,5	69,4	81,0	81,8	84,5	1,4	1,2	1,6	1,4	1,6	1,0
Andalucía	84,5	58,5	83,5	91,1	90,1	88,4	1,8	0,0	1,1	2,4	2,8	2,3
Aragón	67,2	51,7	80,4	89,5	100,0	100,0	0,0	0,0	0,0	0,0	0,0	0,0
Asturias (Principado de)	94,8	78,6	96,2	100,0	100,0	100,0	2,6	0,0	0,0	25,0	0,0	4,2
Balears (Illes)	72,3	85,7	61,5	57,1	75,6	92,3	0,0	0,0	0,0	0,0	0,0	0,0
Canarias	82,6	50,0	66,7	88,9	88,9	88,2	4,3	0,0	0,0	0,0	11,1	5,9
Cantabria	59,1	33,3	72,7	33,3	-	100,0	13,6	33,3	9,1	0,0	-	0,0
Castilla y León	88,8	67,3	94,2	100,0	100,0	100,0	0,6	0,0	0,0	0,0	3,8	0,0
Castilla-La Mancha	58,7	28,1	54,0	82,1	79,2	92,3	0,4	0,0	0,8	0,0	0,0	0,0
Cataluña
Comunitat Valenciana
Extremadura	37,6	15,8	46,1	77,8	58,6	90,9	0,9	0,0	1,3	0,0	3,4	0,0
Galicia	66,5	46,1	72,9	85,7	94,4	94,6	4,8	3,9	8,4	4,8	2,8	0,0
Madrid (Comunidad de)	76,1	47,7	63,2	63,0	80,6	85,3	0,2	0,0	0,0	0,0	0,0	0,4
Murcia (Región de)	76,4	25,0	75,0	82,6	76,0	100,0	0,0	0,0	0,0	0,0	0,0	0,0
Navarra (Comunidad Foral de)	91,8	90,5	90,9	100,0	100,0	75,0	0,0	0,0	0,0	0,0	0,0	0,0
País Vasco	20,5	5,3	13,6	38,2	26,1	36,4	0,8	1,3	1,5	0,0	0,0	0,0
Rioja (La)	90,0	83,3	86,7	100,0	-	100,0	0,0	0,0	0,0	0,0	-	0,0
Ceuta	100,0	-	-	-	100,0	-	0,0	-	-	-	0,0	-
Melilla	100,0	-	-	-	100,0	-	0,0	-	-	-	0,0	-
CENTROS DE E. PRIMARIA Y/O ESO (2)												
TOTAL (3)	67,0	44,3	69,1	68,5	72,2	83,2	37,6	53,3	50,0	34,5	30,2	19,7
Andalucía	76,2	30,6	75,9	75,2	82,2	92,6	31,2	22,0	44,7	32,3	32,7	23,0
Aragón	67,2	30,0	85,5	88,2	92,9	97,5	25,2	14,4	36,4	26,5	42,9	13,9
Asturias (Principado de)	72,3	60,0	75,6	60,0	73,9	96,2	61,5	79,8	73,2	30,0	39,1	25,0
Balears (Illes)	74,3	75,0	69,8	76,3	71,1	82,2	31,3	7,1	27,9	34,2	44,7	15,6
Canarias	76,7	55,6	50,4	72,7	87,7	90,6	34,4	29,6	34,8	36,0	36,8	30,0
Cantabria	90,2	88,0	95,0	78,9	92,3	91,3	62,4	10,0	87,2	63,2	42,3	17,4
Castilla y León	72,9	55,3	79,9	86,5	92,0	94,9	50,0	44,7	62,3	37,8	26,4	27,6
Castilla-La Mancha	51,2	19,6	59,0	55,7	73,8	91,2	32,6	19,5	38,8	19,0	18,6	11,8
Cataluña	32,6	21,2	43,0	38,2	28,0	36,1	25,0	0,0	28,6	66,7	0,0	25,0
Comunitat Valenciana
Extremadura	49,9	25,5	62,4	78,3	81,0	67,6	20,5	8,5	29,7	21,7	6,3	20,6
Galicia	80,0	75,2	79,6	81,3	93,4	100,0	79,4	89,7	85,0	78,1	41,0	34,8
Madrid (Comunidad de)	99,0	83,3	100,0	98,4	100,0	99,4	18,7	9,9	32,4	32,3	28,2	11,2
Murcia (Región de)	55,2	35,8	60,2	55,4	57,7	80,0	27,5	20,8	45,3	23,8	16,9	0,0
Navarra (Comunidad Foral de)	74,7	55,2	79,7	93,8	100,0	100,0	41,2	20,4	49,1	56,3	25,0	54,2
País Vasco	100,0	100,0	100,0	100,0	100,0	100,0	52,9	68,4	72,5	62,8	43,6	22,1
Rioja (La)	85,0	46,2	89,5	100,0	-	100,0	26,7	53,8	31,3	42,9	-	4,8
Ceuta	41,2	-	-	-	41,2	-	0,0	-	-	-	0,0	-
Melilla	25,0	-	-	-	25,0	-	33,3	0,0	-	-	33,3	-
CENTROS DE ESO Y/O BACHILLERATO / FP												
TOTAL (3)	15,0	20,2	17,6	16,7	12,5	12,9	56,6	85,0	76,5	66,8	53,2	29,7
Andalucía	26,8	23,1	31,8	24,9	24,4	25,7	66,6	100,0	75,7	84,2	71,1	40,9
Aragón	5,3	7,7	2,9	11,1	15,4	0,0	68,4	92,3	88,2	88,9	100,0	19,4
Asturias (Principado de)	1,3	0,0	3,8	0,0	0,0	0,0	72,2	87,5	96,2	100,0	53,8	44,0
Balears (Illes)	1,3	-	0,0	0,0	3,2	0,0	67,9	-	81,8	73,3	80,6	38,1
Canarias	3,9	-	3,6	7,7	0,0	5,1	67,0	-	71,4	69,2	75,9	57,7
Cantabria	1,9	0,0	6,7	0,0	0,0	0,0	71,2	100,0	86,7	81,8	75,0	33,3
Castilla y León	5,0	11,1	5,2	0,0	5,9	1,7	80,8	86,1	93,5	83,3	78,4	62,1
Castilla-La Mancha	1,2	0,0	0,0	0,0	2,7	5,3	66,1	95,0	74,7	68,9	54,8	31,6
Cataluña	10,1	26,7	18,4	9,5	4,7	7,4	18,6	33,3	47,1	21,6	8,0	2,3
Comunitat Valenciana
Extremadura	4,2	5,9	1,5	15,4	3,2	7,7	85,2	94,1	88,2	84,6	93,5	38,5
Galicia	23,2	32,7	19,3	40,6	22,2	5,7	72,6	85,5	88,1	81,3	44,4	40,0
Madrid (Comunidad de)	3,5	-	4,0	0,0	1,4	4,6	27,4	-	76,0	65,4	36,2	14,6
Murcia (Región de)	0,0	0,0	0,0	0,0	0,0	0,0	77,1	100,0	81,5	85,0	67,6	64,3
Navarra (Comunidad Foral de)	13,3	83,3	13,0	0,0	0,0	0,0	70,0	100,0	82,6	72,7	100,0	35,3
País Vasco	69,8	75,0	84,2	60,4	63,6	72,9	45,1	75,0	71,1	50,0	34,1	27,1
Rioja (La)	4,2	0,0	10,0	0,0	-	0,0	58,3	0,0	70,0	100,0	-	25,0
Ceuta	0,0	-	-	-	0,0	-	0,0	-	-	-	0,0	-
Melilla	0,0	-	-	-	0,0	-	0,0	-	-	-	0,0	-

(1) En Cataluña no se dispone de información de servicios complementarios para los centros que imparten E. Infantil (exclusivamente).

(2) En Cataluña la información del servicio de transporte escolar es incompleta para los centros públicos de E. Primaria.

(3) El Total no corresponde al Total Nacional, ya que no se dispone de esta información para la Comunitat Valenciana.

B2.8. Alumnado usuario de servicios complementarios por enseñanza

	Todos los Centros	Centros Públicos	Centros Privados
COMEDOR ESCOLAR (2) (3)			
TOTAL (1)	1.812.912	957.717	855.195
Educación Infantil	699.065	377.573	321.492
E. Primaria	895.828	529.660	366.168
Educación Especial	23.012	12.314	10.698
E. Secundaria Obligatoria	172.065	35.124	136.941
Bachillerato	18.008	405	17.603
Formación Profesional (6)	4.934	2.641	2.293
RESIDENCIA ESCOLAR (2) (3) (4)			
TOTAL (1)	14.391	9.328	5.063
Educación Infantil	328	98	230
E. Primaria	2.194	1.463	731
Educación Especial	828	589	239
E. Secundaria Obligatoria	4.494	2.174	2.320
Bachillerato	1.436	770	666
Formación Profesional (6)	5.111	4.234	877
TRANSPORTE ESCOLAR (2) (3) (5)			
TOTAL (1)	537.471	418.394	119.077
Educación Infantil	67.195	43.415	23.780
E. Primaria	167.931	121.342	46.589
Educación Especial	19.347	11.781	7.566
E. Secundaria Obligatoria	214.455	184.120	30.335
Bachillerato	50.914	41.881	9.033
Formación Profesional (6)	17.629	15.855	1.774

(1) El Total no corresponde al Total Nacional, ya que no se dispone de esta información para la Comunitat Valenciana.

(2) En Cataluña no se dispone de información de servicios complementarios para los centros que imparten E. Infantil (exclusivamente).

(3) En Andalucía la información de servicios complementarios es incompleta para los centros privados excepto para los de E. Infantil (exclusivamente).

(4) En Cataluña no se dispone de información del servicio de residencia para los centros de la Administración Educativa.

(5) En Cataluña la información del servicio de transporte escolar es incompleta para los centros públicos de E. Primaria.

(6) Incluye el alumnado de Ciclos Formativos de FP y Otros Programas Formativos.

B2.9. Porcentaje de alumnado de E. Infantil, E. Primaria y ESO usuario de servicios complementarios

	COMEDOR (1) (2)			RESIDENCIA (2) (3)			TRANSPORTE (1) (2) (4)		
	TOTAL	C. Públicos	C. Privados	TOTAL	C. Públicos	C. Privados	TOTAL	C. Públicos	C. Privados
E. INFANTIL									
TOTAL (5)	43,7	37,1	55,2	0,03	0,01	0,04	4,4	4,5	4,3
Andalucía	42,6	42,1	43,4	0,00	0,00	0,00	2,1	3,0	0,5
Aragón	50,0	44,1	60,7	0,04	0,06	0,00	3,1	2,6	4,2
Asturias (Principado de)	48,5	44,9	57,6	0,00	0,00	0,00	14,5	12,5	19,8
Balears (Illes)	31,4	22,2	49,2	0,14	0,00	0,42	2,0	2,4	1,2
Canarias	52,5	56,7	44,2	0,06	0,01	0,16	6,9	9,2	2,3
Cantabria	33,9	27,9	48,9	0,10	0,14	0,02	16,4	21,8	3,0
Castilla y León	38,8	39,8	36,9	0,05	0,00	0,13	5,4	7,3	1,6
Castilla-La Mancha	30,5	27,8	39,3	0,03	0,01	0,09	1,8	2,1	1,0
Cataluña	21,2	2,8	55,5	0,00	3,8	15,4	3,5
Comunitat Valenciana
Extremadura	26,6	28,4	18,9	0,14	0,18	0,00	1,4	1,5	0,8
Galicia	48,0	49,4	45,3	0,00	0,00	0,00	16,6	21,8	6,6
Madrid (Comunidad de)	75,7	67,6	84,2	0,03	0,00	0,07	2,5	0,8	4,3
Murcia (Región de)	22,2	15,8	34,5	0,00	0,00	0,00	3,6	4,1	2,6
Navarra (Comunidad Foral de)	61,6	55,3	74,0	0,00	0,00	0,00	9,2	7,7	12,2
País Vasco	64,5	63,4	65,6	0,00	0,00	0,00	12,8	9,1	16,9
Rioja (La)	46,0	39,6	56,5	0,00	0,00	0,00	1,6	1,2	2,3
Ceuta	12,0	15,5	1,1	0,00	0,00	0,00	0,0	0,0	0,0
Melilla	13,8	15,5	8,9	0,00	0,00	0,00	0,0	0,0	0,0
E. PRIMARIA									
TOTAL (5)	34,2	29,8	43,5	0,10	0,10	0,09	6,4	6,8	5,5
Andalucía	22,9	27,6	7,1	0,25	0,25	0,24	3,7	4,4	1,2
Aragón	43,7	39,4	53,1	0,03	0,00	0,09	4,1	3,0	6,3
Asturias (Principado de)	41,6	37,2	51,7	0,01	0,01	0,01	17,3	16,1	20,1
Balears (Illes)	22,7	13,3	38,9	0,01	0,00	0,04	4,8	6,7	1,5
Canarias	46,2	51,6	30,8	0,05	0,07	0,00	11,0	13,3	4,3
Cantabria	29,4	26,6	35,3	0,17	0,12	0,29	22,4	31,4	3,2
Castilla y León	29,0	31,8	23,6	0,10	0,10	0,10	6,3	8,6	1,8
Castilla-La Mancha	17,6	16,4	22,5	0,08	0,00	0,41	1,9	1,9	1,6
Cataluña	20,9	5,6	51,6	0,04	1,8	0,7	4,1
Comunitat Valenciana
Extremadura	16,9	18,8	10,4	0,17	0,21	0,04	1,9	2,2	1,1
Galicia	44,3	45,1	42,4	0,04	0,05	0,01	31,4	40,4	10,3
Madrid (Comunidad de)	61,4	54,7	69,3	0,03	0,00	0,06	3,3	1,7	5,1
Murcia (Región de)	13,2	9,8	20,8	0,00	0,00	0,00	4,9	6,0	2,4
Navarra (Comunidad Foral de)	51,8	45,9	62,1	0,04	0,00	0,11	11,7	10,6	13,7
País Vasco	69,6	74,2	64,7	0,00	0,00	0,00	17,4	13,9	21,0
Rioja (La)	27,5	23,2	35,9	0,00	0,00	0,00	2,3	1,8	3,2
Ceuta	10,3	13,4	0,0	0,00	0,00	0,00	0,0	0,0	0,0
Melilla	3,7	4,7	0,0	0,00	0,00	0,00	0,2	0,3	0,0
E. SECUNDARIA OBLIGATORIA									
TOTAL (5)	10,2	3,2	23,6	0,33	0,24	0,40	12,7	16,6	5,2
Andalucía	1,5	1,1	2,5	0,52	0,55	0,45	10,3	13,3	1,1
Aragón	6,8	0,4	18,8	0,21	0,15	0,32	11,5	15,1	4,8
Asturias (Principado de)	5,4	1,6	12,7	0,10	0,04	0,21	21,3	24,8	14,7
Balears (Illes)	6,9	0,0	17,5	0,17	0,00	0,44	20,8	33,6	1,2
Canarias	7,4	4,0	17,6	0,01	0,02	0,00	23,5	29,4	5,7
Cantabria	5,6	0,6	15,7	0,81	0,14	2,17	27,4	38,7	4,2
Castilla y León	2,5	0,7	5,5	0,92	0,34	1,95	18,7	28,1	2,1
Castilla-La Mancha	1,4	0,0	6,8	0,24	0,08	0,86	19,3	23,9	1,3
Cataluña	12,3	0,6	31,8	0,10	2,7	2,0	3,8
Comunitat Valenciana
Extremadura	1,7	0,4	5,9	0,95	0,76	1,57	21,4	26,3	6,0
Galicia	18,4	14,0	28,7	0,31	0,06	0,90	38,8	51,0	10,6
Madrid (Comunidad de)	19,7	0,7	40,1	0,09	0,00	0,20	6,0	6,8	5,2
Murcia (Región de)	2,3	0,0	7,5	0,01	0,00	0,05	4,5	5,4	2,5
Navarra (Comunidad Foral de)	10,0	3,8	19,2	0,12	0,00	0,29	26,0	35,8	11,6
País Vasco	44,0	44,5	43,6	0,02	0,00	0,05	19,1	20,4	18,0
Rioja (La)	1,0	0,3	2,1	0,20	0,10	0,35	13,1	18,7	4,7
Ceuta	0,0	0,0	0,0	0,00	0,00	0,00	0,0	0,0	0,0
Melilla	0,0	0,0	0,0	0,00	0,00	0,00	0,0	0,0	0,0

(1) En Cataluña no se dispone de información de servicios complementarios para los centros que imparten E. Infantil (exclusivamente).

(2) En Andalucía la información de servicios complementarios es incompleta para los centros privados excepto para los de E. Infantil (exclusivamente).

(3) En Cataluña no se dispone de información del servicio de residencia para los centros de la Administración Educativa.

(4) En Cataluña la información del servicio de transporte escolar es incompleta para los centros públicos de E. Primaria.

(5) El Total no corresponde al Total Nacional, ya que no se dispone de esta información para la Comunitat Valenciana.

B2.10. Porcentaje de alumnado de E. Infantil, E. Primaria y ESO usuario de servicios complementarios, por titularidad del centro

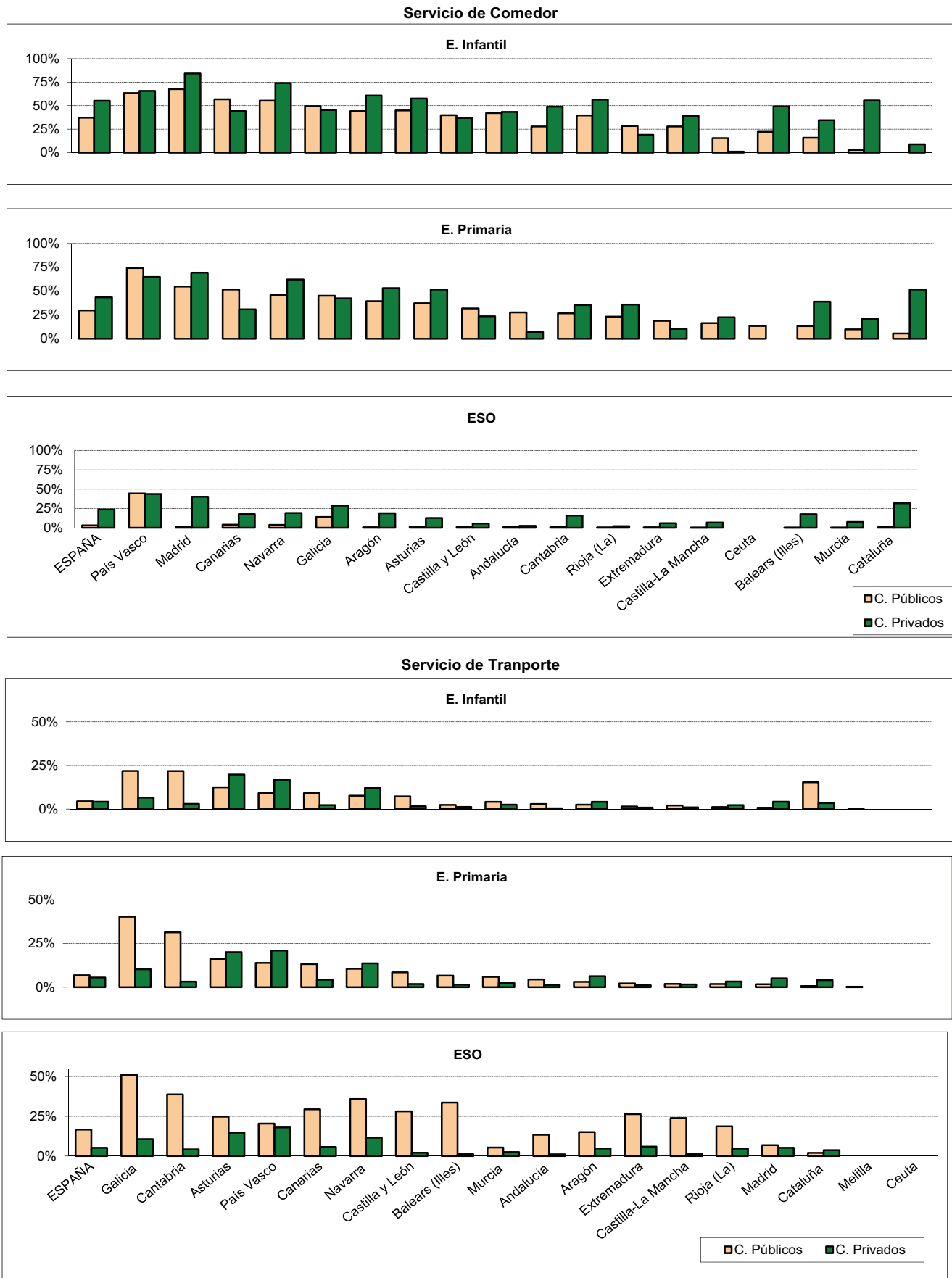

Nota: Las CCAA aparecen ordenadas según el porcentaje de alumnado usuario del servicio complementario en centros públicos de E. Primaria. No se dispone de información de la Comunitat Valenciana.

B3.0. Contenido, notas explicativas y fuentes de información

Se presenta en este capítulo la información estadística de todo el profesorado que imparte enseñanzas del sistema educativo en el curso 2016-2017. La información del personal que no ejerce función docente en centros sólo está referida a las enseñanzas de Régimen General no universitarias.

Se proporciona información sobre el porcentaje de mujeres que ocupa cargos directivos en los centros educativos de enseñanzas de Régimen General no universitarias, para cada cargo: Director, Secretario y Jefes de Estudio.

También se incluye información sobre la movilidad del profesorado derivada del Concurso de Traslados de ámbito autonómico de los Cuerpos docentes de enseñanzas no universitarias. El concurso de traslados de ámbito autonómico, para la provisión de plazas correspondientes a un determinado cuerpo docente se realiza cada dos años. En el año en el que no se celebra concurso de ámbito autonómico, se lleva a cabo el concurso nacional de traslados a nivel estatal.

Se facilitan las siguientes precisiones técnicas sobre los datos estadísticos del profesorado y otro personal en centros:

- Se considera como *profesorado* a todo el personal que ejerce la docencia directa en el centro docente dentro del horario escolar. No se incluye el personal docente que interviene exclusivamente en actividades complementarias y extraescolares.
- El *personal docente en centros que no está impartiendo docencia directa* no se incluye como profesorado, sino que forma parte de la categoría de *personal de dirección y especializado sin función docente*.
- El profesorado de Enseñanzas de Régimen General no universitarias se clasifica, a efectos estadísticos, según las enseñanzas que imparte en las siguientes categorías:
 - *E. Infantil y E. Primaria*, profesorado que imparte exclusivamente enseñanzas de estos niveles.
 - *E. Secundaria y FP*, profesorado que imparte exclusivamente enseñanzas de estos niveles.
 - *Ambos grupos de niveles*, profesorado que compatibiliza la enseñanza de E. Infantil/E. Primaria y de E. Secundaria/FP.
 - *Educación Especial*, profesorado de centros específicos de E. Especial y de unidades sustitutorias. El profesorado que atiende a alumnado integrado en centros ordinarios se clasifica de acuerdo a la enseñanza que cursa el alumnado atendido.
- El *profesorado de los centros universitarios* incluye a los centros propios de las universidades y al profesorado de los centros adscritos.
- El personal sin función docente se clasifica en las siguientes categorías:
 - *Personal especializado no docente*, que incluye el personal de dirección, personal especializado y profesorado que no tiene función docente.
 - *Personal de administración*, que incluye el personal administrativo de los centros docentes.
 - *Personal de servicios y subalterno*.
- Los *tipos de centro* de Enseñanzas de Régimen General no universitarias utilizados, corresponden a los definidos en el capítulo B1 dedicado a los centros docentes.
- *Número medio de alumnos por profesor en Centros de Enseñanzas de Régimen General no universitarias en equivalente a tiempo completo*: Para el cálculo de este indicador se incluyen, para cada tipo de centro, el colectivo completo de su alumnado (en el caso de que en alguno de estos centros exista alumnado de otras enseñanzas, también se contabiliza) y de profesorado, diferenciando para los dos colectivos entre aquellos que tienen dedicación completa y los de dedicación parcial, y calculando el equivalente a tiempo completo.

Fuentes de información:

- *Estadística de las Enseñanzas no universitarias*. Curso 2016-2017. S.G. de Estadística y Estudios del Ministerio de Educación y Formación Profesional.
- *Estadística de Personal de las universidades*. Curso 2016-2017. Secretaría General de Universidades del Ministerio de Ciencia, Innovación y Universidades.
- Explotación estadística del Concurso de Traslados. Subsecretaría del Ministerio de Educación y Formación Profesional.

B3.1. Profesorado por tipo de centro

(continúa)

TOTAL	Total Centros Régimen General, no univer- sitarios	Centros E. Infantil	Centros E. Primaria	Centros E. Primaria y ESO	Centros ESO y/o Bach. y/o FP	Centros Primaria, ESO y Bach./FP	Centros especí- ficos E. Especial	Centros especí- ficos E. a distancia	Actuaciones/ FP Básica/ Otros programas formativos	
TODOS LOS CENTROS										
TOTAL	858.144	687.425	54.415	228.562	66.912	233.825	94.616	8.136	533	426
Andalucía	152.037	126.953	12.643	42.675	12.383	47.223	11.017	890	122	0
Aragón	26.152	20.155	1.250	7.053	1.908	7.213	2.332	286	0	113
Asturias (Principado de)	16.036	13.206	735	4.469	1.306	5.036	1.404	256	0	0
Balears (Illes)	19.189	16.845	891	5.669	2.397	5.745	1.954	175	0	14
Canarias	33.188	27.928	1.053	9.784	2.996	11.191	2.413	264	227	0
Cantabria	11.189	9.291	191	3.453	912	3.615	968	126	6	20
Castilla y León	45.168	34.598	1.195	12.204	3.174	12.930	4.665	420	10	0
Castilla-La Mancha	36.618	32.479	1.963	14.248	2.020	12.179	1.621	448	0	0
Cataluña	139.767	108.841	10.228	36.431	10.635	32.814	17.037	1.682	14	0
Comunitat Valenciana	91.561	72.063	4.610	24.186	6.640	26.031	9.797	799	0	0
Extremadura	20.963	17.773	925	7.128	925	7.417	1.143	225	0	10
Galicia	47.538	39.319	3.865	11.629	5.593	14.413	3.448	371	0	0
Madrid (Comunidad de)	120.106	90.430	11.043	23.028	7.140	22.358	25.143	1.514	80	124
Murcia (Región de)	30.465	25.157	981	9.802	2.903	8.266	2.840	310	0	55
Navarra (Comunidad Foral de)	13.987	10.484	649	3.830	705	3.636	1.528	94	0	42
País Vasco	42.435	33.975	1.619	10.090	4.318	11.092	6.646	136	74	0
Rioja (La)	5.764	4.839	388	1.600	723	1.494	563	71	0	0
Ceuta	1.632	1.556	48	617	189	582	48	39	0	33
Melilla	1.662	1.533	138	666	45	590	49	30	0	15
Universidades no presenciales	2.687	-	-	-	-	-	-	-	-	-
CENTROS PÚBLICOS										
TOTAL	631.743	487.450	30.857	220.876	12.470	217.784	418	4.600	244	201
Andalucía	122.206	97.911	6.023	41.639	4.831	44.974	0	344	100	0
Aragón	20.160	14.809	737	6.908	239	6.663	0	178	0	84
Asturias (Principado de)	13.129	10.368	680	4.462	303	4.746	0	177	0	0
Balears (Illes)	14.007	11.693	652	5.462	0	5.554	0	23	0	2
Canarias	26.773	21.730	315	9.521	876	10.791	0	157	70	0
Cantabria	8.684	6.926	107	3.318	46	3.391	0	57	0	7
Castilla y León	34.940	25.936	875	12.017	615	12.174	0	255	0	0
Castilla-La Mancha	31.645	27.577	1.306	14.030	32	11.916	0	293	0	0
Cataluña	97.749	72.225	7.048	34.204	695	29.232	220	826	0	0
Comunitat Valenciana	66.960	50.461	1.669	23.514	79	24.509	0	690	0	0
Extremadura	18.491	15.336	856	7.070	0	7.291	0	119	0	0
Galicia	37.694	30.029	2.472	11.235	2.353	13.737	0	232	0	0
Madrid (Comunidad de)	70.806	49.263	5.402	21.752	1.174	19.940	96	791	0	108
Murcia (Región de)	23.195	18.697	603	9.725	188	7.926	0	255	0	0
Navarra (Comunidad Foral de)	9.401	7.461	520	3.445	286	3.151	0	59	0	0
País Vasco	27.609	21.006	1.258	9.815	554	9.185	102	18	74	0
Rioja (La)	4.300	3.440	201	1.551	199	1.432	0	57	0	0
Ceuta	1.348	1.272	34	617	0	582	0	39	0	0
Melilla	1.429	1.310	99	591	0	590	0	30	0	0
Universidades no presenciales	1.217	-	-	-	-	-	-	-	-	-
CENTROS PRIVADOS										
TOTAL	226.401	199.975	23.558	7.686	54.442	16.041	94.198	3.536	289	225
Andalucía	29.831	29.042	6.620	1.036	7.552	2.249	11.017	546	22	0
Aragón	5.992	5.346	513	145	1.669	550	2.332	108	0	29
Asturias (Principado de)	2.907	2.838	55	7	1.003	290	1.404	79	0	0
Balears (Illes)	5.182	5.152	239	207	2.397	191	1.954	152	0	12
Canarias	6.415	6.198	738	263	2.120	400	2.413	107	157	0
Cantabria	2.505	2.365	84	135	866	224	968	69	6	13
Castilla y León	10.228	8.662	320	187	2.559	756	4.665	165	10	0
Castilla-La Mancha	4.973	4.902	657	218	1.988	263	1.621	155	0	0
Cataluña	42.018	36.616	3.180	2.227	9.940	3.582	16.817	856	14	0
Comunitat Valenciana	24.601	21.602	2.941	672	6.561	1.522	9.797	109	0	0
Extremadura	2.472	2.437	69	58	925	126	1.143	106	0	10
Galicia	9.844	9.290	1.393	394	3.240	676	3.448	139	0	0
Madrid (Comunidad de)	49.300	41.167	5.641	1.276	5.966	2.418	25.047	723	80	16
Murcia (Región de)	7.270	6.460	378	77	2.715	340	2.840	55	0	55
Navarra (Comunidad Foral de)	4.586	3.023	129	385	419	485	1.528	35	0	42
País Vasco	14.826	12.969	361	275	3.764	1.907	6.544	118	0	0
Rioja (La)	1.464	1.399	187	49	524	62	563	14	0	0
Ceuta	284	284	14	0	189	0	48	0	0	33
Melilla	233	223	39	75	45	0	49	0	0	15
Universidades no presenciales	1.470	-	-	-	-	-	-	-	-	-

B3.1. Profesorado por tipo de centro

(conclusión)

Centros Universitarios	Total Centros Régimen Especial	Escuelas de Arte y C. Estudios Sup. Artes Plásticas y Diseño	Centros de EE. de la Música	Centros de EE. de la Danza	Escuelas de EE. de la Música y/o Danza (1)	Escuelas de Arte Dramático	Escuelas Oficiales de Idiomas	Centros de EE. Deportivas	Centros y Actuaciones E. de Adultos	
TODOS LOS CENTROS										
TOTAL	120.383	39.772	4.933	13.328	1.150	12.802	672	5.601	1.286	10.564
Andalucía	17.321	5.765	893	2.723	312	803	114	635	285	1.998
Aragón	4.109	1.322	193	451	20	374	0	220	64	566
Asturias (Principado de)	2.076	605	95	353	9	0	22	119	7	149
Balears (Illes)	1.410	654	100	304	9	0	26	215	0	280
Canarias	3.405	1.502	291	287	1	578	56	285	4	353
Cantabria	1.412	353	32	152	4	17	0	102	46	133
Castilla y León	7.569	2.461	386	776	52	728	24	428	67	540
Castilla-La Mancha	2.383	1.672	251	538	38	593	0	215	37	84
Cataluña	20.987	8.468	1.121	1.434	56	4.815	192	627	223	1.471
Comunitat Valenciana	13.770	3.963	515	2.464	259	0	30	695	0	1.765
Extremadura	1.873	582	38	254	7	26	17	221	19	735
Galicia	5.193	2.824	196	1.047	36	943	44	497	61	202
Madrid (Comunidad de)	24.030	4.486	449	1.145	235	1.618	81	621	337	1.160
Murcia (Región de)	3.988	1.018	82	510	99	0	52	187	88	302
Navarra (Comunidad Foral de)	2.245	1.208	142	154	0	819	0	81	12	50
País Vasco	5.473	2.384	63	576	13	1.350	14	342	26	603
Rioja (La)	452	369	45	108	0	138	0	78	0	104
Ceuta (2)	x	38	0	22	0	0	0	16	0	38
Melilla (2)	x	98	41	30	0	0	0	17	10	31
Universidades no presenciales	2.687	-	-	-	-	-	-	-	-	-
CENTROS PÚBLICOS										
TOTAL	102.297	31.829	4.033	10.724	894	9.805	512	5.601	260	10.167
Andalucía	17.121	5.176	750	2.605	294	737	114	635	41	1.998
Aragón	3.768	1.130	175	394	20	321	0	220	0	453
Asturias (Principado de)	2.076	536	95	300	0	0	22	119	0	149
Balears (Illes)	1.410	624	100	283	0	0	26	215	0	280
Canarias	3.283	1.407	291	254	0	577	0	285	0	353
Cantabria	1.359	266	16	148	0	0	0	102	0	133
Castilla y León	6.314	2.150	352	678	0	692	0	428	0	540
Castilla-La Mancha	2.383	1.601	251	528	38	569	0	215	0	84
Cataluña	18.586	5.579	795	787	51	3.007	128	627	184	1.359
Comunitat Valenciana	11.668	3.099	459	1.736	179	0	30	695	0	1.732
Extremadura	1.873	554	38	250	4	24	17	221	0	728
Galicia	5.193	2.277	174	892	33	637	44	497	0	195
Madrid (Comunidad de)	16.917	3.563	263	802	185	1.618	65	621	9	1.063
Murcia (Región de)	3.328	868	82	470	77	0	52	187	0	302
Navarra (Comunidad Foral de)	885	1.005	73	154	0	697	0	81	0	50
País Vasco	4.464	1.536	33	283	13	825	14	342	26	603
Rioja (La)	452	332	45	108	0	101	0	78	0	76
Ceuta (2)	x	38	0	22	0	0	0	16	0	38
Melilla (2)	x	88	41	30	0	0	0	17	0	31
Universidades no presenciales	1.217	-	-	-	-	-	-	-	-	-
CENTROS PRIVADOS										
TOTAL	18.086	7.943	900	2.604	256	2.997	160	0	1.026	397
Andalucía	200	589	143	118	18	66	0	0	244	0
Aragón	341	192	18	57	0	53	0	0	64	113
Asturias (Principado de)	0	69	0	53	9	0	0	0	7	0
Balears (Illes)	0	30	0	21	9	0	0	0	0	0
Canarias	122	95	0	33	1	1	56	0	4	0
Cantabria	53	87	16	4	4	17	0	0	46	0
Castilla y León	1.255	311	34	98	52	36	24	0	67	0
Castilla-La Mancha	0	71	0	10	0	24	0	0	37	0
Cataluña	2.401	2.889	326	647	5	1.808	64	0	39	112
Comunitat Valenciana	2.102	864	56	728	80	0	0	0	0	33
Extremadura	0	28	0	4	3	2	0	0	19	7
Galicia	0	547	22	155	3	306	0	0	61	7
Madrid (Comunidad de)	7.113	923	186	343	50	0	16	0	328	97
Murcia (Región de)	660	150	0	40	22	0	0	0	88	0
Navarra (Comunidad Foral de)	1.360	203	69	0	0	122	0	0	12	0
País Vasco	1.009	848	30	293	0	525	0	0	0	0
Rioja (La)	0	37	0	0	0	37	0	0	0	28
Ceuta	-	0	0	0	0	0	0	0	0	0
Melilla	-	10	0	0	0	0	0	0	10	0
Universidades no presenciales	1.470	-	-	-	-	-	-	-	-	-

(1) Escuelas que imparten enseñanzas no conducentes a títulos con validez académica o profesional, reguladas por las Administraciones Educativas.

(2) El profesorado de los centros propios de la universidad está incluido en Andalucía, ya que pertenecen a universidades de dicha Comunidad Autónoma.

B3.2. Distribución porcentual del profesorado por tipo del centro

(continúa)

	TOTAL	EE. RÉGIMEN GENERAL (no universitaria)						
		Total	Centros E. Infantil	Centros E. Primaria	Centros E. Primaria y ESO	Centros ESO y/o Bach. y/o FP	Centros Primaria, ESO y Bach./FP	Centros específicos E. Especial
TODOS LOS CENTROS								
TOTAL	100,0	80,1	6,3	26,6	7,8	27,4	11,0	0,9
Andalucía	100,0	83,5	8,3	28,1	8,1	31,1	7,2	0,6
Aragón	100,0	77,1	4,8	27,0	7,3	28,0	8,9	1,1
Asturias (Principado de)	100,0	82,4	4,6	27,9	8,1	31,4	8,8	1,6
Balears (Illes)	100,0	87,8	4,6	29,5	12,5	30,0	10,2	0,9
Canarias	100,0	84,2	3,2	29,5	9,0	34,4	7,3	0,8
Cantabria	100,0	83,0	1,7	30,9	8,2	32,5	8,7	1,1
Castilla y León	100,0	76,6	2,6	27,0	7,0	28,6	10,3	0,9
Castilla-La Mancha	100,0	88,7	5,4	38,9	5,5	33,3	4,4	1,2
Cataluña	100,0	77,9	7,3	26,1	7,6	23,5	12,2	1,2
Comunitat Valenciana	100,0	78,7	5,0	26,4	7,3	28,4	10,7	0,9
Extremadura	100,0	84,8	4,4	34,0	4,4	35,4	5,5	1,1
Galicia	100,0	82,7	8,1	24,5	11,8	30,3	7,3	0,8
Madrid (Comunidad de)	100,0	75,3	9,2	19,2	5,9	18,8	20,9	1,3
Murcia (Región de)	100,0	82,6	3,2	32,2	9,5	27,3	9,3	1,0
Navarra (Comunidad Foral de)	100,0	75,0	4,6	27,4	5,0	26,3	10,9	0,7
País Vasco	100,0	80,1	3,8	23,8	10,2	26,3	15,7	0,3
Rioja (La)	100,0	84,0	6,7	27,8	12,5	25,9	9,8	1,2
Ceuta	100,0	95,3	2,9	37,8	11,6	37,7	2,9	2,4
Melilla	100,0	92,2	8,3	40,1	2,7	36,4	2,9	1,8
Universidades no presenciales	100,0	-	-	-	-	-	-	-
CENTROS PUBLICOS								
TOTAL	100,0	77,2	4,9	35,0	2,0	34,5	0,1	0,7
Andalucía	100,0	80,1	4,9	34,1	4,0	36,9	0,0	0,3
Aragón	100,0	73,5	3,7	34,3	1,2	33,5	0,0	0,9
Asturias (Principado de)	100,0	79,0	5,2	34,0	2,3	36,1	0,0	1,3
Balears (Illes)	100,0	83,5	4,7	39,0	0,0	39,7	0,0	0,2
Canarias	100,0	81,2	1,2	35,6	3,3	40,6	0,0	0,6
Cantabria	100,0	79,8	1,2	38,2	0,5	39,1	0,0	0,7
Castilla y León	100,0	74,2	2,5	34,4	1,8	34,8	0,0	0,7
Castilla-La Mancha	100,0	87,1	4,1	44,3	0,1	37,7	0,0	0,9
Cataluña	100,0	73,9	7,2	35,0	0,7	29,9	0,2	0,8
Comunitat Valenciana	100,0	75,4	2,5	35,1	0,1	36,6	0,0	1,0
Extremadura	100,0	82,9	4,6	38,2	0,0	39,4	0,0	0,6
Galicia	100,0	79,7	6,6	29,8	6,2	36,4	0,0	0,6
Madrid (Comunidad de)	100,0	69,6	7,6	30,7	1,7	28,3	0,1	1,1
Murcia (Región de)	100,0	80,6	2,6	41,9	0,8	34,2	0,0	1,1
Navarra (Comunidad Foral de)	100,0	79,4	5,5	36,6	3,0	33,5	0,0	0,6
País Vasco	100,0	76,1	4,6	35,6	2,0	33,5	0,4	0,1
Rioja (La)	100,0	80,0	4,7	36,1	4,6	33,3	0,0	1,3
Ceuta	100,0	94,4	2,5	45,8	0,0	43,2	0,0	2,9
Melilla	100,0	91,7	6,9	41,4	0,0	41,3	0,0	2,1
Universidades no presenciales	100,0	-	-	-	-	-	-	-
CENTROS PRIVADOS								
TOTAL	100,0	88,3	10,4	3,4	24,0	7,3	41,6	1,6
Andalucía	100,0	97,4	22,2	3,5	25,3	7,6	36,9	1,8
Aragón	100,0	89,2	8,6	2,4	27,9	9,7	38,9	1,8
Asturias (Principado de)	100,0	97,6	1,9	0,2	34,5	10,0	48,3	2,7
Balears (Illes)	100,0	99,4	4,6	4,0	46,3	3,9	37,7	2,9
Canarias	100,0	96,6	11,5	4,1	33,0	8,7	37,6	1,7
Cantabria	100,0	94,4	3,4	5,4	34,6	9,7	38,6	2,8
Castilla y León	100,0	84,7	3,1	1,8	25,0	7,5	45,6	1,6
Castilla-La Mancha	100,0	98,6	13,2	4,4	40,0	5,3	32,6	3,1
Cataluña	100,0	87,1	7,6	5,3	23,7	8,6	40,0	2,0
Comunitat Valenciana	100,0	87,8	12,0	2,7	26,7	6,2	39,8	0,4
Extremadura	100,0	98,6	2,8	2,3	37,4	5,5	46,2	4,3
Galicia	100,0	94,4	14,2	4,0	32,9	6,9	35,0	1,4
Madrid (Comunidad de)	100,0	83,5	11,4	2,6	12,1	5,1	50,8	1,5
Murcia (Región de)	100,0	88,9	5,2	1,1	37,3	5,4	39,1	0,8
Navarra (Comunidad Foral de)	100,0	65,9	2,8	8,4	9,1	11,5	33,3	0,8
País Vasco	100,0	87,5	2,4	1,9	25,4	12,9	44,1	0,8
Rioja (La)	100,0	95,6	12,8	3,3	35,8	4,2	38,5	1,0
Ceuta	100,0	100,0	4,9	0,0	66,5	11,6	16,9	0,0
Melilla	100,0	95,7	16,7	32,2	19,3	6,4	21,0	0,0
Universidades no presenciales	100,0	-	-	-	-	-	-	-

B3.2. Distribución porcentual del profesorado por tipo del centro

(conclusión)

E. UNIVERSITARIA	EE. RÉGIMEN ESPECIAL			Centros y Actuaciones E. de Adultos	
	EE. Artísticas	EE. Idiomas	EE. Deportivas		
TODOS LOS CENTROS					
TOTAL	14,0	3,8	0,7	0,1	1,2
Andalucía	11,4	3,2	0,4	0,2	1,3
Aragón	15,7	4,0	0,8	0,2	2,2
Asturias (Principado de)	12,9	3,0	0,7	0,0	0,9
Balears (Illes)	7,3	2,3	1,1	0,0	1,5
Canarias	10,3	3,7	0,9	0,0	1,1
Cantabria	12,6	1,8	0,9	0,4	1,2
Castilla y León	16,8	4,4	0,9	0,1	1,2
Castilla-La Mancha	6,5	3,9	0,6	0,1	0,2
Cataluña	15,0	5,5	0,4	0,2	1,1
Comunitat Valenciana	15,0	3,6	0,8	0,0	1,9
Extremadura	8,9	1,6	1,1	0,1	3,5
Galicia	10,9	4,8	1,0	0,1	0,4
Madrid (Comunidad de)	20,0	2,9	0,5	0,3	1,0
Murcia (Región de)	13,1	2,4	0,6	0,3	1,0
Navarra (Comunidad Foral de)	16,1	8,0	0,6	0,1	0,4
País Vasco	12,9	4,8	0,8	0,1	1,4
Rioja (La)	7,8	5,0	1,4	0,0	1,8
Ceuta (1)	x	1,3	1,0	0,0	2,3
Melilla (1)	x	4,3	1,0	0,6	1,9
Universidades no presenciales	100,0	-	-	-	-
CENTROS PUBLICOS					
TOTAL	16,2	4,1	0,9	0,0	1,6
Andalucía	14,0	3,7	0,5	0,0	1,6
Aragón	18,7	4,5	1,1	0,0	2,2
Asturias (Principado de)	15,8	3,2	0,9	0,0	1,1
Balears (Illes)	10,1	2,9	1,5	0,0	2,0
Canarias	12,3	4,2	1,1	0,0	1,3
Cantabria	15,6	1,9	1,2	0,0	1,5
Castilla y León	18,1	4,9	1,2	0,0	1,5
Castilla-La Mancha	7,5	4,4	0,7	0,0	0,3
Cataluña	19,0	4,9	0,6	0,2	1,4
Comunitat Valenciana	17,4	3,6	1,0	0,0	2,6
Extremadura	10,1	1,8	1,2	0,0	3,9
Galicia	13,8	4,7	1,3	0,0	0,5
Madrid (Comunidad de)	23,9	4,1	0,9	0,0	1,5
Murcia (Región de)	14,3	2,9	0,8	0,0	1,3
Navarra (Comunidad Foral de)	9,4	9,8	0,9	0,0	0,5
País Vasco	16,2	4,2	1,2	0,1	2,2
Rioja (La)	10,5	5,9	1,8	0,0	1,8
Ceuta (1)	x	1,6	1,2	0,0	2,8
Melilla (1)	x	5,0	1,2	0,0	2,2
Universidades no presenciales	100,0	-	-	-	-
CENTROS PRIVADOS					
TOTAL	8,0	3,1	0,0	0,5	0,2
Andalucía	0,7	1,2	0,0	0,8	0,0
Aragón	5,7	2,1	0,0	1,1	1,9
Asturias (Principado de)	0,0	2,1	0,0	0,2	0,0
Balears (Illes)	0,0	0,6	0,0	0,0	0,0
Canarias	1,9	1,4	0,0	0,1	0,0
Cantabria	2,1	1,6	0,0	1,8	0,0
Castilla y León	12,3	2,4	0,0	0,7	0,0
Castilla-La Mancha	0,0	0,7	0,0	0,7	0,0
Cataluña	5,7	6,8	0,0	0,1	0,3
Comunitat Valenciana	8,5	3,5	0,0	0,0	0,1
Extremadura	0,0	0,4	0,0	0,8	0,3
Galicia	0,0	4,9	0,0	0,6	0,1
Madrid (Comunidad de)	14,4	1,2	0,0	0,7	0,2
Murcia (Región de)	9,1	0,9	0,0	1,2	0,0
Navarra (Comunidad Foral de)	29,7	4,2	0,0	0,3	0,0
País Vasco	6,8	5,7	0,0	0,0	0,0
Rioja (La)	0,0	2,5	0,0	0,0	1,9
Ceuta	0,0	0,0	0,0	0,0	0,0
Melilla	0,0	0,0	0,0	4,3	0,0
Universidades no presenciales	100,0	-	-	-	-

(1) El profesorado de los centros propios de la universidad está incluido en Andalucía, ya que pertenecen a universidades de dicha Comunidad Autónoma.

B3.3. Porcentaje de mujeres en el profesorado, por tipo de centro

(continúa)

TOTAL	EE. RÉGIMEN GENERAL (no universitaria)							
	Total	Centros E. Infantil	Centros E. Primaria	Centros E. Primaria y ESO	Centros ESO y/o Bach. y/o FP	Centros Primaria, ESO y Bach./FP	Centros específicos E. Especial	
TODOS LOS CENTROS								
TOTAL	66,4	71,9	97,6	81,4	71,8	58,2	67,5	81,7
Andalucía	64,3	68,6	96,9	77,3	68,7	54,9	61,3	75,5
Aragón	66,3	71,7	99,5	82,0	70,5	58,8	65,9	84,6
Asturias (Principado de)	68,4	73,3	98,6	82,7	71,7	62,9	67,5	80,9
Balears (Illes)	69,8	73,1	98,4	83,7	71,9	59,6	70,8	86,9
Canarias	67,0	71,2	98,2	81,3	70,9	59,9	70,3	86,4
Cantabria	66,9	71,9	95,3	84,8	69,7	60,8	64,6	72,2
Castilla y León	64,4	70,1	98,6	82,1	71,8	57,9	62,8	81,9
Castilla-La Mancha	66,3	69,3	98,2	77,7	68,1	55,3	64,5	77,2
Cataluña	68,9	75,9	98,1	86,2	75,5	60,6	69,3	83,0
Comunitat Valenciana	65,0	70,7	98,2	81,4	69,3	57,4	67,1	82,2
Extremadura	65,7	68,9	95,9	78,4	63,4	58,5	58,4	75,6
Galicia	67,5	72,6	96,9	81,7	72,6	59,8	67,4	81,7
Madrid (Comunidad de)	67,0	74,7	97,6	82,9	73,1	61,0	69,2	84,5
Murcia (Región de)	65,4	70,4	96,5	78,7	72,2	57,0	68,7	81,9
Navarra (Comunidad Foral de)	63,8	71,3	98,3	81,7	72,2	57,8	66,0	72,3
País Vasco	68,6	73,4	95,9	85,0	77,5	58,7	71,9	86,8
Rioja (La)	68,1	71,4	98,7	80,7	69,4	57,4	63,2	90,1
Ceuta	66,9	67,5	95,8	77,0	72,5	54,3	58,3	79,5
Melilla	68,4	70,6	99,3	77,2	66,7	55,4	81,6	90,0
Universidades no presenciales	49,1	-	-	-	-	-	-	-
CENTROS PÚBLICOS								
TOTAL	65,7	72,1	97,4	81,5	74,2	58,6	66,5	83,9
Andalucía	62,8	67,9	96,4	77,4	71,0	55,0	-	84,3
Aragón	66,1	72,6	99,6	82,1	74,9	59,5	-	85,4
Asturias (Principado de)	68,4	74,6	98,5	82,8	71,9	63,3	-	85,9
Balears (Illes)	68,7	73,2	98,5	83,9	-	59,7	-	73,9
Canarias	65,5	70,4	97,8	81,2	71,9	59,8	-	82,8
Cantabria	67,2	73,5	97,2	85,1	89,1	61,0	-	84,2
Castilla y León	65,3	71,6	98,7	82,2	79,5	58,5	-	83,1
Castilla-La Mancha	65,8	69,1	98,2	77,8	78,1	55,5	-	77,1
Cataluña	68,7	77,4	98,6	86,2	80,1	61,8	67,3	85,5
Comunitat Valenciana	63,9	70,4	98,0	81,6	81,0	57,4	-	82,8
Extremadura	66,3	70,1	95,9	78,5	-	58,7	-	73,1
Galicia	66,5	72,4	96,5	81,8	74,5	59,9	-	81,0
Madrid (Comunidad de)	66,1	75,9	96,9	83,3	79,1	61,7	58,3	87,9
Murcia (Región de)	64,7	70,0	96,0	78,7	73,4	56,9	-	84,3
Navarra (Comunidad Foral de)	67,5	73,9	98,1	82,3	79,4	60,1	-	78,0
País Vasco	68,7	74,5	95,4	85,1	76,5	60,2	72,5	88,9
Rioja (La)	67,6	71,8	99,0	80,9	76,4	56,9	-	87,7
Ceuta	65,9	66,7	94,1	77,0	-	53,3	-	79,5
Melilla	67,4	69,5	99,0	78,0	-	55,1	-	90,0
Universidades no presenciales	47,4	-	-	-	-	-	-	-
CENTROS PRIVADOS								
TOTAL	68,3	71,5	97,9	79,0	71,2	53,3	67,5	78,9
Andalucía	70,2	71,0	97,4	73,4	67,2	52,9	61,3	70,0
Aragón	66,9	69,3	99,4	75,2	69,9	50,4	65,9	83,3
Asturias (Principado de)	68,2	68,5	100,0	71,4	71,7	55,5	67,5	69,6
Balears (Illes)	72,8	72,8	98,3	77,8	71,9	55,7	70,8	88,8
Canarias	73,1	74,1	98,4	87,8	70,5	62,3	70,3	91,6
Cantabria	65,9	67,1	92,9	76,3	68,7	58,4	64,6	62,3
Castilla y León	61,4	65,6	98,1	81,3	69,9	47,8	62,8	80,0
Castilla-La Mancha	69,8	70,5	98,2	74,3	68,0	49,4	64,5	77,4
Cataluña	69,3	72,8	97,1	84,8	75,2	51,3	69,3	80,6
Comunitat Valenciana	68,3	71,5	98,3	74,0	69,1	56,7	67,1	78,9
Extremadura	61,2	61,6	95,7	60,3	63,4	47,8	58,4	78,3
Galicia	71,4	73,2	97,8	78,4	71,1	56,2	67,4	82,7
Madrid (Comunidad de)	68,3	73,2	98,4	77,4	72,0	55,5	69,2	80,9
Murcia (Región de)	67,8	71,3	97,4	77,9	72,1	57,5	68,7	70,9
Navarra (Comunidad Foral de)	56,4	65,0	99,2	76,4	67,3	43,6	66,0	62,9
País Vasco	68,5	71,6	97,8	82,5	77,7	51,5	71,9	86,4
Rioja (La)	69,7	70,3	98,4	73,5	66,8	69,4	63,2	100,0
Ceuta	71,5	71,5	100,0	-	72,5	72,7	58,3	-
Melilla	74,2	77,1	100,0	70,7	66,7	-	81,6	-
Universidades no presenciales	50,4	-	-	-	-	-	-	-

B3.3. Porcentaje de mujeres en el profesorado, por tipo de centro

(conclusión)

	E. UNIVERSITARIA	EE. RÉGIMEN ESPECIAL			Centros y Actuaciones E. de Adultos
		EE. Artísticas	EE. Idiomas	EE. Deportivas	
TODOS LOS CENTROS					
TOTAL	41,3	45,3	74,5	15,6	63,5
Andalucía	38,9	43,6	72,1	17,9	60,4
Aragón	45,1	44,3	75,9	20,3	68,7
Asturias (Principado de)	39,9	53,7	84,9	28,6	60,4
Balears (Illes)	41,2	44,6	72,1	-	56,1
Canarias	39,3	51,0	70,2	-	54,7
Cantabria	37,6	56,6	72,5	17,4	61,7
Castilla y León	43,5	47,4	71,5	16,4	60,0
Castilla-La Mancha	42,0	40,5	69,3	8,1	53,6
Cataluña	41,6	45,8	77,0	16,6	65,3
Comunitat Valenciana	40,1	42,5	75,4	-	64,4
Extremadura	36,7	41,8	74,2	-	71,4
Galicia	40,7	40,7	78,1	19,7	62,9
Madrid (Comunidad de)	41,6	47,6	73,9	15,1	62,6
Murcia (Región de)	39,0	45,6	73,3	9,1	63,2
Navarra (Comunidad Foral de)	39,4	43,7	65,4	-	52,0
País Vasco	45,4	50,5	79,8	11,5	69,2
Rioja (La)	44,5	46,4	80,8	-	71,2
Ceuta (1)	-	50,0	68,8	-	47,4
Melilla (1)	-	36,6	58,8	10,0	51,6
Universidades no presenciales	49,1	-	-	-	-
CENTROS PUBLICOS					
TOTAL	40,8	44,8	74,5	15,0	63,4
Andalucía	38,9	42,5	72,1	14,6	60,4
Aragón	45,1	42,9	75,9	-	70,6
Asturias (Principado de)	39,9	52,5	84,9	-	60,4
Balears (Illes)	41,2	42,3	72,1	-	56,1
Canarias	39,3	50,9	70,2	-	54,7
Cantabria	36,9	54,9	72,5	-	61,7
Castilla y León	45,0	45,9	71,5	-	60,0
Castilla-La Mancha	42,0	40,4	69,3	-	53,6
Cataluña	41,1	45,8	77,0	15,8	66,0
Comunitat Valenciana	38,9	43,7	75,4	-	64,3
Extremadura	36,7	41,1	74,2	-	71,4
Galicia	40,7	39,5	78,1	-	62,1
Madrid (Comunidad de)	40,6	48,0	73,9	11,1	62,2
Murcia (Región de)	38,4	43,6	73,3	-	63,2
Navarra (Comunidad Foral de)	40,9	42,1	65,4	-	52,0
País Vasco	45,3	52,2	79,8	11,5	69,2
Rioja (La)	44,5	46,5	80,8	-	69,7
Ceuta (1)	-	50,0	68,8	-	47,4
Melilla (1)	-	36,6	58,8	-	51,6
Universidades no presenciales	47,4	-	-	-	-
CENTROS PRIVADOS					
TOTAL	44,0	47,2	-	15,7	63,7
Andalucía	38,0	58,0	-	18,4	-
Aragón	45,5	54,7	-	20,3	61,1
Asturias (Principado de)	-	61,3	-	28,6	-
Balears (Illes)	-	76,7	-	-	-
Canarias	39,3	52,7	-	-	-
Cantabria	56,6	63,4	-	17,4	-
Castilla y León	35,9	57,8	-	16,4	-
Castilla-La Mancha	-	44,1	-	8,1	-
Cataluña	45,4	45,7	-	20,5	57,1
Comunitat Valenciana	46,9	39,4	-	-	69,7
Extremadura	-	66,7	-	-	71,4
Galicia	-	45,1	-	19,7	85,7
Madrid (Comunidad de)	43,9	45,4	-	15,2	67,0
Murcia (Región de)	41,8	67,7	-	9,1	-
Navarra (Comunidad Foral de)	38,5	51,3	-	-	-
País Vasco	45,9	48,1	-	-	-
Rioja (La)	-	45,9	-	-	75,0
Ceuta	-	-	-	-	-
Melilla	-	-	-	10,0	-
Universidades no presenciales	50,4	-	-	-	-

(1) El profesorado de los centros propios de la universidad está incluido en Andalucía, ya que pertenecen a universidades de dicha Comunidad Autónoma.

B3.4. Porcentaje de mujeres en los equipos directivos de los centros educativos de Régimen General no universitarios. Todos los centros

	TOTAL	Centros E. Infantil	Centros E. Primaria	Centros E. Primaria y ESO	Centros ESO y/o Bachilleratos y/o FP	Centros E. Primaria, ESO y Bach/ FP	Centros específicos E. Especial
DIRECTORAS							
TOTAL	65,2	93,5	63,7	56,1	38,9	48,6	76,2
Andalucía	63,1	93,7	49,9	47,1	30,1	44,8	90,8
Aragón	72,4	99,0	68,9	64,7	33,9	50,7	81,3
Asturias (Principado de)	63,3	95,3	61,0	62,7	48,0	40,0	63,6
Balears (Illes)	69,5	97,9	71,0	49,3	46,7	43,8	55,6
Canarias	66,3	88,6	70,6	62,4	43,8	51,0	68,8
Cantabria	57,7	91,7	67,4	48,7	35,4	48,1	54,5
Castilla y León	60,7	94,7	64,9	55,0	35,2	41,4	74,1
Castilla-La Mancha	61,6	94,0	55,8	44,6	37,9	44,1	81,8
Cataluña	66,0	95,2	77,7	63,5	44,8	46,5	76,1
Comunitat Valenciana
Extremadura	58,2	91,8	56,7	42,9	36,8	50,0	61,1
Galicia	66,9	93,4	59,3	54,4	42,7	40,9	-
Madrid (Comunidad de)	71,0	92,6	64,0	63,5	42,6	52,4	73,1
Murcia (Región de)	55,4	89,8	52,9	51,3	21,5	55,4	50,0
Navarra (Comunidad Foral de)	64,2	91,9	68,6	64,6	43,9	62,2	50,0
País Vasco	69,0	91,9	74,8	61,4	46,4	48,0	83,3
Rioja (La)	60,6	96,8	49,1	36,0	25,0	55,6	100,0
Ceuta	52,8	83,3	58,8	60,0	0,0	0,0	100,0
Melilla	48,5	88,9	35,7	0,0	14,3	100,0	100,0
SECRETARIAS							
TOTAL	66,1	93,4	71,7	67,6	48,1	66,8	82,9
Andalucía	59,8	94,2	63,2	59,3	41,7	37,8	97,6
Aragón	67,0	-	70,6	70,6	55,9	73,3	70,0
Asturias (Principado de)	64,7	100,0	69,5	72,1	44,6	80,8	75,0
Balears (Illes)	73,0	100,0	77,5	78,0	52,2	73,1	75,0
Canarias	66,5	100,0	72,0	61,8	57,4	61,1	62,5
Cantabria	69,8	100,0	78,2	72,7	48,4	62,5	100,0
Castilla y León	64,3	90,9	69,9	81,2	44,9	63,4	100,0
Castilla-La Mancha	54,3	90,5	60,6	58,1	33,5	53,1	69,2
Cataluña	75,3	100,0	82,9	77,2	54,7	71,6	88,5
Comunitat Valenciana
Extremadura	57,5	83,3	63,1	60,0	40,3	64,7	90,0
Galicia	65,0	89,4	75,1	54,4	51,6	50,0	-
Madrid (Comunidad de)	69,8	93,7	71,1	71,5	52,3	71,3	76,6
Murcia (Región de)	56,4	88,2	60,8	65,3	30,3	55,6	58,3
Navarra (Comunidad Foral de)	69,8	91,7	78,1	83,3	48,1	100,0	100,0
País Vasco	72,1	88,2	79,7	78,4	61,3	51,1	100,0
Rioja (La)	59,0	66,7	62,1	72,2	35,7	77,8	100,0
Ceuta	46,9	100,0	47,1	83,3	16,7	0,0	0,0
Melilla	46,2	100,0	46,2	0,0	14,3	100,0	100,0
JEFAS DE ESTUDIO							
TOTAL	65,2	95,7	76,3	63,5	51,8	58,4	81,3
Andalucía	60,5	95,7	68,4	55,9	44,4	39,3	97,4
Aragón	65,2	-	76,7	63,6	57,5	55,8	75,0
Asturias (Principado de)	67,8	100,0	78,6	67,4	59,9	69,0	70,0
Balears (Illes)	70,9	100,0	82,4	57,3	54,6	63,6	87,5
Canarias	63,2	100,0	75,7	56,0	51,9	53,8	77,8
Cantabria	61,8	100,0	75,4	44,1	54,2	50,0	60,0
Castilla y León	60,9	100,0	70,9	65,7	53,4	53,7	85,7
Castilla-La Mancha	58,8	100,0	67,5	59,2	49,9	50,0	84,6
Cataluña	71,5	100,0	85,9	71,9	50,8	63,9	79,6
Comunitat Valenciana
Extremadura	59,9	100,0	67,0	56,0	54,9	42,3	88,9
Galicia	68,3	94,3	80,3	64,9	53,4	63,8	-
Madrid (Comunidad de)	65,8	94,5	75,9	64,0	55,5	59,3	80,4
Murcia (Región de)	57,5	85,7	68,1	54,2	47,1	58,5	66,7
Navarra (Comunidad Foral de)	66,4	100,0	77,3	71,4	55,0	25,0	70,0
País Vasco	75,9	100,0	88,0	67,8	64,8	63,2	100,0
Rioja (La)	61,1	100,0	67,9	50,0	55,7	76,9	100,0
Ceuta	54,5	-	70,6	76,9	38,1	0,0	0,0
Melilla	50,9	-	42,9	66,7	48,5	100,0	100,0

B3.5. Porcentaje de mujeres en los equipos directivos de los centros educativos de Régimen General no universitarios. Centros públicos

	TOTAL	Centros E. Infantil	Centros E. Primaria	Centros E. Primaria y ESO	Centros ESO y/o Bachilleratos y/o FP	Centros E. Primaria, ESO y Bach/ FP	Centros específicos E. Especial
DIRECTORAS							
TOTAL	62,9	93,8	63,5	49,0	37,8	75,0	73,7
Andalucía	53,5	92,5	49,5	41,2	29,8	-	94,1
Aragón	71,4	99,4	68,6	69,2	29,7	-	75,0
Asturias (Principado de)	65,2	96,1	60,8	64,3	46,2	-	80,0
Balears (Illes)	74,0	99,0	72,6	-	46,2	-	0,0
Canarias	64,1	92,7	70,1	59,3	42,8	-	54,5
Cantabria	59,4	86,7	67,1	100,0	34,3	-	60,0
Castilla y León	62,7	95,1	64,6	51,9	35,0	-	91,7
Castilla-La Mancha	60,2	93,7	56,1	100,0	37,7	-	70,0
Cataluña	70,1	100,0	78,2	56,3	44,2	100,0	80,0
Comunitat Valenciana	-	..
Extremadura	58,5	90,9	56,9	-	35,9	-	42,9
Galicia	63,4	93,5	58,2	48,5	39,4	-	-
Madrid (Comunidad de)	68,2	94,3	63,1	60,9	40,9	100,0	66,7
Murcia (Región de)	53,1	89,4	52,8	50,0	21,6	-	66,7
Navarra (Comunidad Foral de)	64,5	95,3	68,3	76,2	44,1	-	0,0
País Vasco	74,8	92,8	75,3	80,0	50,5	0,0	100,0
Rioja (La)	53,6	96,3	50,0	33,3	16,7	-	100,0
Ceuta	46,2	50,0	58,8	-	0,0	-	100,0
Melilla	39,1	66,7	41,7	-	14,3	-	100,0
SECRETARIAS							
TOTAL	64,7	95,0	71,6	64,2	45,5	33,3	82,0
Andalucía	58,5	96,6	63,0	64,5	41,4	-	93,3
Aragón	65,3	-	70,2	54,5	53,6	-	71,4
Asturias (Principado de)	61,5	100,0	69,5	66,7	38,0	-	100,0
Balears (Illes)	71,1	100,0	77,6	-	48,8	-	0,0
Canarias	65,4	100,0	71,1	50,0	55,8	-	71,4
Cantabria	68,0	100,0	77,6	100,0	42,0	-	100,0
Castilla y León	62,1	100,0	69,8	84,0	41,9	-	100,0
Castilla-La Mancha	53,3	81,8	60,3	100,0	32,4	-	70,0
Cataluña	75,3	100,0	83,1	81,8	51,7	0,0	84,2
Comunitat Valenciana	-	..
Extremadura	57,4	80,0	63,3	#DIV/0!	40,6	-	100,0
Galicia	65,8	84,6	75,8	48,5	50,7	-	-
Madrid (Comunidad de)	67,3	97,1	70,9	60,9	47,2	0,0	75,0
Murcia (Región de)	54,0	91,7	60,8	40,0	24,1	-	50,0
Navarra (Comunidad Foral de)	67,5	-	78,1	90,0	43,0	-	100,0
País Vasco	72,5	83,3	79,4	54,5	60,1	100,0	100,0
Rioja (La)	55,3	-	61,1	100,0	29,2	-	100,0
Ceuta	40,0	100,0	47,1	-	16,7	-	0,0
Melilla	40,0	-	45,5	-	14,3	-	100,0
JEFAS DE ESTUDIO							
TOTAL	66,1	96,0	76,4	67,3	51,7	75,0	80,4
Andalucía	60,5	95,2	68,5	61,4	43,6	-	100,0
Aragón	66,7	-	77,3	80,0	56,4	-	85,7
Asturias (Principado de)	67,3	100,0	78,6	73,7	58,3	-	60,0
Balears (Illes)	76,5	100,0	84,2	-	56,5	-	100,0
Canarias	64,5	100,0	75,1	63,0	51,6	-	60,0
Cantabria	64,5	100,0	75,2	50,0	53,3	-	66,7
Castilla y León	62,7	100,0	71,2	84,6	54,0	-	81,8
Castilla-La Mancha	58,7	100,0	67,0	100,0	50,1	-	90,0
Cataluña	73,3	-	86,1	85,2	50,9	50,0	75,0
Comunitat Valenciana	-	..
Extremadura	61,1	100,0	66,7	-	55,9	-	83,3
Galicia	68,8	94,7	80,7	65,2	53,1	-	-
Madrid (Comunidad de)	68,1	100,0	76,7	73,5	55,0	100,0	91,7
Murcia (Región de)	57,3	100,0	67,9	33,3	47,1	-	54,5
Navarra (Comunidad Foral de)	69,5	-	77,8	79,2	56,7	-	80,0
País Vasco	80,9	100,0	88,1	92,3	66,5	50,0	-
Rioja (La)	60,8	-	66,7	60,0	55,9	-	100,0
Ceuta	51,3	-	70,6	-	38,1	-	0,0
Melilla	50,0	-	50,0	-	48,5	-	100,0

B3.6. Porcentaje de mujeres en los equipos directivos de los centros educativos de Régimen General no universitarios. Centros privados

	TOTAL	Centros E. Infantil	Centros E. Primaria	Centros E. Primaria y ESO	Centros ESO y/o Bachilleratos y/o FP	Centros E. Primaria, ESO y Bach/ FP	Centros específicos E. Especial
DIRECTORAS							
TOTAL	69,7	93,2	68,0	58,0	44,7	48,6	77,7
Andalucía	81,9	94,4	60,3	53,3	36,5	44,8	89,8
Aragón	74,1	98,5	75,0	64,0	46,7	50,7	87,5
Asturias (Principado de)	56,1	88,9	100,0	62,2	54,2	40,0	50,0
Balears (Illes)	59,3	95,3	33,3	49,3	50,0	43,8	62,5
Canarias	72,7	87,2	84,2	63,6	52,2	51,0	100,0
Cantabria	53,8	100,0	72,7	47,4	40,0	48,1	50,0
Castilla y León	55,3	93,8	78,6	55,9	36,2	41,4	60,0
Castilla-La Mancha	65,8	94,3	46,7	43,6	40,0	44,1	91,7
Cataluña	57,6	-	68,9	63,7	47,9	46,2	74,6
Comunitat Valenciana
Extremadura	56,5	100,0	0,0	42,9	46,2	50,0	72,7
Galicia	76,2	93,3	83,3	58,3	65,9	40,9	-
Madrid (Comunidad de)	73,3	91,8	71,8	63,7	47,2	52,3	76,7
Murcia (Región de)	60,2	90,3	60,0	51,3	21,1	55,4	25,0
Navarra (Comunidad Foral de)	63,1	80,0	71,0	55,6	42,3	62,2	100,0
País Vasco	56,9	88,1	64,3	59,3	37,3	48,5	81,8
Rioja (La)	70,4	97,2	33,3	36,8	75,0	55,6	100,0
Ceuta	70,0	100,0	-	60,0	-	0,0	-
Melilla	70,0	100,0	0,0	0,0	-	100,0	-
SECRETARIAS							
TOTAL	71,8	91,6	75,3	69,3	70,0	66,9	84,3
Andalucía	70,8	91,9	71,4	44,4	-	37,8	100,0
Aragón	73,3	-	85,7	75,0	66,7	73,3	66,7
Asturias (Principado de)	76,7	-	-	74,2	84,6	80,8	33,3
Balears (Illes)	78,3	100,0	75,0	78,0	75,0	73,1	100,0
Canarias	71,8	100,0	93,8	68,0	73,7	61,1	0,0
Cantabria	74,6	100,0	87,5	71,4	75,0	62,5	100,0
Castilla y León	72,1	85,7	77,8	80,3	67,7	63,4	100,0
Castilla-La Mancha	60,0	100,0	76,9	56,7	47,1	53,1	66,7
Cataluña	75,2	-	76,7	76,6	77,5	71,9	100,0
Comunitat Valenciana
Extremadura	58,6	-	50,0	60,0	33,3	64,7	66,7
Galicia	61,3	-	60,9	59,5	60,0	50,0	-
Madrid (Comunidad de)	74,1	88,0	74,2	73,2	71,0	71,5	78,3
Murcia (Región de)	63,8	80,0	66,7	67,2	62,5	55,6	100,0
Navarra (Comunidad Foral de)	87,5	100,0	78,6	50,0	92,9	100,0	-
País Vasco	70,5	90,9	100,0	85,0	69,2	50,0	100,0
Rioja (La)	68,8	66,7	75,0	58,3	75,0	77,8	-
Ceuta	71,4	-	-	83,3	-	0,0	-
Melilla	66,7	100,0	50,0	0,0	-	100,0	-
JEFAS DE ESTUDIO							
TOTAL	62,7	95,5	73,4	62,3	54,1	58,4	82,4
Andalucía	60,3	96,1	61,5	49,7	64,3	39,3	95,8
Aragón	59,1	-	33,3	58,8	66,7	55,8	60,0
Asturias (Principado de)	69,1	100,0	-	65,7	77,8	69,0	80,0
Balears (Illes)	59,9	100,0	37,5	57,3	41,7	63,6	85,7
Canarias	58,3	100,0	100,0	53,1	55,6	53,8	100,0
Cantabria	53,2	100,0	80,0	43,8	63,6	50,0	50,0
Castilla y León	54,7	100,0	33,3	59,2	45,9	53,7	100,0
Castilla-La Mancha	59,2	100,0	90,9	58,6	43,8	50,0	66,7
Cataluña	67,4	-	82,5	71,2	49,2	63,9	84,0
Comunitat Valenciana
Extremadura	49,3	-	100,0	56,0	25,0	42,3	100,0
Galicia	66,4	-	72,7	64,4	57,7	63,8	-
Madrid (Comunidad de)	63,1	94,3	64,2	62,1	57,9	59,1	70,4
Murcia (Región de)	58,4	80,0	80,0	56,1	46,7	58,5	100,0
Navarra (Comunidad Foral de)	45,5	100,0	66,7	54,5	28,6	25,0	60,0
País Vasco	64,5	100,0	80,0	63,5	58,1	63,5	100,0
Rioja (La)	62,2	100,0	100,0	47,4	50,0	76,9	-
Ceuta	62,5	-	-	76,9	-	0,0	-
Melilla	57,1	-	0,0	66,7	-	100,0	-

B3.7. Número medio de alumnos por profesor en equivalentes a tiempo completo (1), por tipo de centro y titularidad. Enseñanzas de Régimen General no universitarias

	TOTAL	Centros E. Infantil	Centros E. Primaria	Centros E. Primaria y ESO	Centros ESO y/o Bachilleratos y/o FP	Centros E. Primaria, ESO y Bach/ FP	Centros específicos E. Especial
TODOS LOS CENTROS							
TOTAL	12,5	9,4	13,2	14,8	10,7	14,5	3,9
Andalucía	13,0	10,4	14,6	14,8	11,0	17,6	3,9
Aragón	11,6	10,0	11,9	14,5	9,8	16,0	3,8
Asturias (Principado de)	10,9	8,5	11,2	12,6	9,2	17,6	3,3
Balears (Illes)	11,4	10,3	12,4	13,4	8,8	15,1	3,5
Canarias	12,8	9,6	13,6	15,4	11,4	16,3	3,6
Cantabria	11,0	8,5	11,6	14,9	8,8	15,1	3,7
Castilla y León	10,9	10,4	10,6	13,9	9,0	16,4	3,4
Castilla-La Mancha	11,9	10,6	11,5	17,2	11,2	18,5	3,3
Cataluña	13,1	8,2	14,2	15,3	12,1	15,3	4,8
Comunitat Valenciana	12,6	11,2	13,3	15,5	10,4	16,8	4,0
Extremadura	10,6	9,2	10,7	18,5	8,8	19,5	3,5
Galicia	10,4	8,9	11,1	11,4	8,9	15,8	2,6
Madrid (Comunidad de)	14,0	8,7	15,8	15,3	12,9	15,9	3,8
Murcia (Región de)	12,5	10,3	11,9	15,4	11,7	15,9	3,0
Navarra (Comunidad Foral de)	11,2	8,5	11,2	12,6	9,2	17,1	3,4
País Vasco (2)	12,6	7,5	11,5	16,3	9,3	20,6	3,9
Rioja (La)	12,2	8,8	12,1	14,4	11,0	16,9	2,9
Ceuta	13,4	10,6	14,1	18,3	11,6	19,4	3,4
Melilla	13,9	6,6	15,9	21,2	12,9	18,4	3,8
CENTROS PÚBLICOS							
TOTAL	11,5	8,8	13,2	9,4	10,5	9,3	3,4
Andalucía	12,2	9,9	14,5	8,9	10,8	-	3,5
Aragón	10,5	9,4	11,8	6,8	9,6	-	3,2
Asturias (Principado de)	9,7	8,3	11,2	5,2	9,0	-	2,7
Balears (Illes)	10,4	9,4	12,3	-	8,7	-	4,0
Canarias	12,2	10,0	13,6	10,7	11,3	-	3,1
Cantabria	10,1	8,2	11,7	11,2	8,7	-	2,7
Castilla y León	9,6	10,2	10,6	7,8	8,9	-	3,1
Castilla-La Mancha	11,2	10,0	11,5	6,7	11,2	-	3,2
Cataluña	12,5	7,8	14,2	12,1	11,9	10,0	3,9
Comunitat Valenciana	11,5	11,6	13,2	13,9	10,1	-	3,8
Extremadura	9,6	9,2	10,6	-	8,8	-	3,4
Galicia	9,4	8,3	11,0	7,8	8,7	-	2,5
Madrid (Comunidad de)	13,6	8,3	15,9	13,9	12,8	4,5	3,6
Murcia (Región de)	11,6	9,8	11,9	9,5	11,7	-	2,8
Navarra (Comunidad Foral de)	9,7	8,2	10,9	9,5	8,8	-	2,3
País Vasco (2)	9,6	5,5	11,4	9,7	8,3	12,5	2,4
Rioja (La)	11,0	8,7	12,0	9,3	10,9	-	2,4
Ceuta	12,6	11,0	14,1	-	11,6	-	3,4
Melilla	13,4	5,5	15,6	-	12,9	-	3,8
CENTROS PRIVADOS							
TOTAL	15,2	10,2	14,6	16,2	14,0	16,5	4,4
Andalucía	16,1	10,9	17,3	19,0	16,1	17,6	4,1
Aragón	14,8	10,8	15,2	15,7	12,4	16,0	4,8
Asturias (Principado de)	15,7	11,1	13,1	14,9	12,4	17,6	4,7
Balears (Illes)	13,7	13,0	13,5	13,4	12,8	15,1	3,4
Canarias	15,3	9,4	13,3	17,6	14,0	16,3	4,5
Cantabria	13,9	8,9	10,9	15,1	10,7	15,1	4,5
Castilla y León	15,3	11,1	13,5	15,5	11,7	16,4	4,0
Castilla-La Mancha	16,4	12,0	16,9	17,4	12,8	18,5	3,6
Cataluña	14,4	9,0	13,9	15,6	14,1	15,4	5,6
Comunitat Valenciana	15,4	10,9	14,5	15,5	15,0	16,8	5,5
Extremadura	17,7	8,8	11,8	18,5	16,3	19,5	3,6
Galicia	14,1	10,1	14,8	14,3	13,4	15,8	2,8
Madrid (Comunidad de)	14,5	9,1	14,0	15,6	12,9	15,9	4,0
Murcia (Región de)	15,2	11,2	11,5	15,8	11,9	15,9	3,9
Navarra (Comunidad Foral de)	15,2	9,9	14,4	14,7	12,0	17,1	5,3
País Vasco (2)	18,5	14,5	15,1	17,4	15,3	20,8	4,1
Rioja (La)	15,3	9,0	14,9	16,3	12,0	16,9	5,1
Ceuta	18,0	9,9	-	18,3	-	19,4	-
Melilla	17,4	9,7	18,3	21,2	-	18,4	-

(1) Calculado como cociente entre las cifras de alumnado y de profesorado en centros de enseñanzas de Régimen General, transformando los datos de alumnado y de profesorado a tiempo parcial en equivalente a tiempo completo.

(2) En el País Vasco no se incluyen los datos de centros extranjeros.

**B3.8. Distribución porcentual del profesorado según edad, por titularidad del centro y cuerpo/categoría.
Enseñanzas de Régimen General no universitarias**

	MAESTROS					PROFESORES DE E. SECUNDARIA				
	Menos de 30 años	de 30 a 39	de 40 a 49	de 50 a 59	de 60 y más	Menos de 30 años	de 30 a 39	de 40 a 49	de 50 a 59	de 60 y más
TODOS LOS CENTROS										
TOTAL	8,3	31,7	26,7	28,0	5,2	2,8	22,3	36,8	32,4	5,8
Andalucía	7,2	33,4	26,5	27,8	5,1	1,9	23,9	36,5	32,0	5,7
Aragón	11,3	33,6	25,9	25,0	4,2	3,8	25,0	36,0	30,0	5,1
Asturias (Principado de)	6,3	25,0	31,2	29,9	7,7	2,2	14,2	34,9	39,5	9,2
Baleares (Illes)	6,8	33,7	31,4	24,1	4,0	3,2	26,7	40,5	25,5	4,1
Canarias	5,5	20,7	25,1	42,2	6,5	2,0	16,3	41,1	37,3	3,1
Cantabria	7,0	34,8	26,0	25,2	6,9	2,3	22,2	35,6	33,6	6,4
Castilla y León	6,8	30,6	28,7	28,6	5,3	2,8	20,4	35,0	35,0	6,8
Castilla-La Mancha	7,7	33,7	29,4	25,2	4,0	2,5	26,4	40,7	27,1	3,3
Cataluña	8,3	31,1	26,6	29,7	4,4	3,2	22,9	37,3	31,6	5,1
Comunitat Valenciana	8,5	32,8	25,1	28,1	5,5	2,0	22,1	37,8	32,8	5,3
Extremadura	4,0	28,5	33,5	29,2	4,7	1,4	24,9	39,4	30,1	4,2
Galicia	6,4	27,9	28,1	29,4	8,2	1,2	14,6	37,7	37,7	8,7
Madrid (Comunidad de)	13,6	35,6	25,9	20,5	4,3	4,9	24,1	34,8	29,8	6,3
Murcia (Región de)	7,1	30,8	31,8	21,9	8,4	2,2	21,9	36,6	31,3	8,0
Navarra (Comunidad Foral de)	15,4	31,5	22,1	26,0	5,1	4,4	24,5	34,6	30,5	6,0
País Vasco	7,4	27,5	20,9	39,3	5,0	5,2	21,2	31,6	36,1	5,9
Rioja (La)	10,6	38,9	24,3	22,3	3,9	4,1	23,2	34,2	33,2	5,4
Ceuta	3,3	29,6	30,4	27,3	9,3	3,7	25,2	34,3	25,8	11,0
Melilla	4,0	33,3	29,7	24,4	8,6	3,1	28,6	38,0	22,9	7,3
CENTROS PÚBLICOS										
TOTAL	5,8	31,6	27,4	31,0	4,3	1,5	20,7	36,8	35,8	5,1
Andalucía	5,0	33,2	27,1	29,9	4,8	1,2	23,6	36,3	33,5	5,4
Aragón	9,1	35,7	26,9	26,4	1,9	2,9	25,9	36,4	31,6	3,2
Asturias (Principado de)	5,1	24,2	31,8	32,6	6,3	1,6	11,8	33,0	44,9	8,7
Baleares (Illes)	5,5	33,4	33,5	24,9	2,7	2,9	25,3	42,1	26,4	3,2
Canarias	3,4	17,5	24,0	48,6	6,6	0,8	13,6	41,3	41,8	2,5
Cantabria	4,4	36,8	27,1	27,1	4,6	1,4	22,3	34,8	36,4	5,1
Castilla y León	5,7	30,9	29,1	31,2	3,1	2,0	19,3	34,1	38,9	5,8
Castilla-La Mancha	6,5	33,5	30,6	26,4	2,9	1,9	26,1	41,1	28,2	2,6
Cataluña	4,5	33,5	26,1	33,1	2,9	1,1	21,8	38,0	34,8	4,2
Comunitat Valenciana	6,7	33,7	24,2	31,7	3,9	0,9	20,7	36,8	37,1	4,4
Extremadura	3,2	28,6	34,4	30,3	3,5	0,9	24,8	39,8	31,4	3,1
Galicia	4,8	27,2	27,6	32,5	7,9	0,6	12,0	36,8	41,8	8,8
Madrid (Comunidad de)	9,8	33,2	28,2	25,4	3,5	2,9	18,7	34,6	38,2	5,7
Murcia (Región de)	3,7	29,0	34,4	23,9	9,0	0,3	16,4	38,3	36,3	8,7
Navarra (Comunidad Foral de)	14,6	32,0	22,1	27,9	3,5	3,2	24,5	34,4	33,1	4,9
País Vasco	4,2	27,8	21,3	43,0	3,7	3,1	20,6	29,8	40,5	5,9
Rioja (La)	8,5	40,2	24,7	24,3	2,3	2,4	21,0	34,8	38,0	3,8
Ceuta	2,0	30,0	31,2	28,0	8,9	2,8	25,0	33,9	26,9	11,4
Melilla	1,7	31,5	31,4	26,6	8,9	3,2	28,2	39,8	22,7	6,1
CENTROS PRIVADOS										
TOTAL	15,3	32,2	25,1	19,7	7,8	6,1	26,2	36,7	23,6	7,4
Andalucía	16,3	34,5	23,9	18,9	6,3	5,4	25,2	37,5	24,3	7,5
Aragón	17,9	27,4	22,6	20,9	11,2	6,2	22,8	35,0	26,0	10,0
Asturias (Principado de)	10,8	27,6	28,9	20,2	12,5	4,0	21,6	40,9	22,6	10,9
Baleares (Illes)	10,9	34,6	24,9	21,2	8,4	4,2	31,7	34,6	22,2	7,2
Canarias	13,1	32,3	29,4	19,2	6,0	7,2	27,8	40,6	18,7	5,8
Cantabria	14,7	29,0	22,9	19,7	13,7	4,8	21,6	37,7	25,6	10,3
Castilla y León	10,5	29,5	27,4	20,1	12,6	4,8	23,3	37,5	24,9	9,5
Castilla-La Mancha	14,5	34,7	22,7	17,7	10,5	5,6	28,1	38,5	20,4	7,5
Cataluña	15,4	26,6	27,5	23,4	7,1	6,8	24,7	36,0	26,1	6,4
Comunitat Valenciana	13,2	30,6	27,5	18,9	9,8	4,5	25,3	39,9	22,8	7,5
Extremadura	9,1	28,2	27,7	22,4	12,7	4,5	25,4	37,0	23,2	9,9
Galicia	12,6	30,5	29,8	17,7	9,4	3,2	22,5	40,4	25,6	8,4
Madrid (Comunidad de)	18,4	38,8	23,1	14,3	5,4	7,2	30,2	35,0	20,6	7,1
Murcia (Región de)	18,1	36,8	23,0	15,5	6,6	7,3	37,1	32,1	17,5	6,0
Navarra (Comunidad Foral de)	17,8	30,0	21,9	20,6	9,6	6,6	24,5	35,1	25,6	8,1
País Vasco	13,4	26,8	20,1	32,1	7,4	8,0	22,0	34,1	30,0	5,8
Rioja (La)	16,6	35,3	23,3	16,6	8,2	8,4	28,5	32,5	21,2	9,4
Ceuta	9,4	28,2	26,8	24,2	11,4	7,7	26,4	36,3	20,9	8,8
Melilla	15,3	42,0	21,4	13,7	7,6	2,6	34,2	15,8	26,3	21,1

B3.9. Distribución porcentual del profesorado según sexo, por cuerpo/categoría y edad. Enseñanzas de Régimen General no universitarias

	MAESTROS					PROFESORES DE E. SECUNDARIA				
	Menos de 30 años	de 30 a 39	de 40 a 49	de 50 a 59	de 60 y más	Menos de 30 años	de 30 a 39	de 40 a 49	de 50 a 59	de 60 y más
HOMBRES										
TOTAL	16,7	19,5	20,0	18,8	25,9	36,3	37,2	39,4	41,9	48,7
Andalucía	16,0	20,3	22,1	22,9	32,8	43,0	39,0	44,4	48,8	51,7
Aragón	18,6	19,4	18,3	18,2	21,3	37,0	35,8	39,7	40,4	49,6
Asturias (Principado de)	19,4	17,3	18,6	19,5	20,3	29,3	34,1	33,3	37,7	42,6
Balears (Illes)	12,9	17,3	19,5	15,4	20,0	23,3	35,8	38,6	43,3	49,8
Canarias	18,1	19,9	20,0	19,2	25,8	33,2	35,2	36,9	39,6	44,5
Cantabria	18,2	16,7	18,3	20,4	26,2	27,4	32,5	34,1	44,4	53,4
Castilla y León	18,0	19,0	19,0	19,5	23,9	41,4	38,9	40,3	42,7	49,7
Castilla-La Mancha	16,1	21,5	22,8	24,3	32,1	33,6	37,8	40,7	47,5	53,6
Cataluña	16,7	17,3	14,5	13,6	18,9	37,1	38,2	37,6	40,3	46,4
Comunitat Valenciana	15,0	20,5	21,7	18,4	27,6	34,5	37,3	41,0	41,4	46,7
Extremadura	16,4	19,1	22,4	25,8	26,3	33,7	36,7	43,0	45,1	54,7
Galicia	14,8	16,9	19,5	20,5	26,6	31,4	31,6	34,4	37,9	47,9
Madrid (Comunidad de)	16,3	19,5	19,0	15,4	21,5	37,1	37,2	37,6	39,3	46,2
Murcia (Región de)	18,4	20,7	25,0	17,9	28,2	34,7	36,6	41,2	43,2	54,2
Navarra (Comunidad Foral de)	16,8	19,5	19,8	18,3	32,2	37,8	36,0	38,9	40,5	50,2
País Vasco	18,2	17,5	17,9	15,0	18,6	34,4	38,1	36,7	35,2	48,6
Rioja (La)	14,8	19,2	21,1	17,6	27,1	35,3	36,1	41,0	44,4	57,8
Ceuta	37,0	24,5	24,3	17,1	22,4	52,6	45,0	46,6	45,5	63,2
Melilla	12,9	16,7	23,9	17,5	38,8	31,3	41,8	43,8	44,4	62,2
MUJERES										
TOTAL	83,3	80,5	80,0	81,2	74,1	63,7	62,8	60,6	58,1	51,3
Andalucía	84,0	79,7	77,9	77,1	67,2	57,0	61,0	55,6	51,2	48,3
Aragón	81,4	80,6	81,7	81,8	78,7	63,0	64,2	60,3	59,6	50,4
Asturias (Principado de)	80,6	82,7	81,4	80,5	79,7	70,7	65,9	66,7	62,3	57,4
Balears (Illes)	87,1	82,7	80,5	84,6	80,0	76,7	64,2	61,4	56,7	50,2
Canarias	81,9	80,1	80,0	80,8	74,2	66,8	64,8	63,1	60,4	55,5
Cantabria	81,8	83,3	81,7	79,6	73,8	72,6	67,5	65,9	55,6	46,6
Castilla y León	82,0	81,0	81,0	80,5	76,1	58,6	61,1	59,7	57,3	50,3
Castilla-La Mancha	83,9	78,5	77,2	75,7	67,9	66,4	62,2	59,3	52,5	46,4
Cataluña	83,3	82,7	85,5	86,4	81,1	62,9	61,8	62,4	59,7	53,6
Comunitat Valenciana	85,0	79,5	78,3	81,6	72,4	65,5	62,7	59,0	58,6	53,3
Extremadura	83,6	80,9	77,6	74,2	73,7	66,3	63,3	57,0	54,9	45,3
Galicia	85,2	83,1	80,5	79,5	73,4	68,6	68,4	65,6	62,1	52,1
Madrid (Comunidad de)	83,7	80,5	81,0	84,6	78,5	62,9	62,8	62,4	60,7	53,8
Murcia (Región de)	81,6	79,3	75,0	82,1	71,8	65,3	63,4	58,8	56,8	45,8
Navarra (Comunidad Foral de)	83,2	80,5	80,2	81,7	67,8	62,2	64,0	61,1	59,5	49,8
País Vasco	81,8	82,5	82,1	85,0	81,4	65,6	61,9	63,3	64,8	51,4
Rioja (La)	85,2	80,8	78,9	82,4	72,9	64,7	63,9	59,0	55,6	42,2
Ceuta	63,0	75,5	75,7	82,9	77,6	47,4	55,0	53,4	54,5	36,8
Melilla	87,1	83,3	76,1	82,5	61,2	68,8	58,2	56,2	55,6	37,8

B3.10. Distribución porcentual del profesorado según edad por universidad y sexo. Enseñanza universitaria

	TOTAL					MUJERES				
	Menos de 30 años	de 30 a 39	de 40 a 49	de 50 a 59	de 60 y más	Menos de 30 años	de 30 a 39	de 40 a 49	de 50 a 59	de 60 y más
TOTAL	1,8	17,6	32,6	33,1	14,9	2,4	21,7	35,3	30,5	10,1
TOTAL U. PÚBLICAS	1,5	15,1	32,2	34,7	16,4	2,0	18,9	35,2	32,5	11,4
A Coruña	1,2	15,0	32,4	36,2	15,2	1,2	19,8	37,2	32,4	9,3
Alcalá de Henares	0,6	11,7	32,0	37,4	18,2	0,8	14,2	37,3	34,3	13,4
Alicante	1,3	15,4	38,7	34,0	10,6	1,3	19,5	41,0	31,7	6,6
Almería	0,9	12,2	37,9	36,4	12,7	1,2	18,2	41,9	29,8	8,8
Autónoma de Barcelona	1,5	16,7	30,4	33,3	18,1	2,3	21,5	33,2	30,5	12,4
Autónoma de Madrid	2,0	12,9	28,3	36,7	20,1	1,7	14,7	31,0	36,0	16,5
Barcelona	3,4	17,9	27,9	31,8	19,0	4,4	21,6	31,5	29,3	13,3
Burgos	1,5	15,4	36,0	35,7	11,3	1,7	19,6	39,8	31,2	7,7
Cádiz	1,6	17,3	34,6	35,0	11,6	2,7	22,5	39,6	29,1	6,1
Cantabria	3,2	20,5	27,1	30,8	18,5	6,8	24,8	32,1	27,9	8,4
Carlos III de Madrid	1,2	22,6	42,4	25,1	8,7	1,4	23,9	49,3	20,9	4,5
Castilla-La Mancha	1,5	19,7	35,1	32,9	10,8	2,3	23,1	40,3	28,0	6,3
Complutense de Madrid	0,3	10,6	28,8	35,5	24,8	0,2	12,0	31,5	36,9	19,4
Córdoba	0,4	15,2	27,3	37,5	19,6	0,4	21,6	30,4	35,7	11,9
Extremadura	0,6	13,7	32,8	36,1	16,8	0,7	17,3	35,6	35,2	11,2
Girona	4,1	23,0	34,6	30,3	8,0	5,0	29,3	34,6	25,4	5,7
Granada	0,9	12,8	30,1	34,7	21,4	1,5	17,2	32,1	34,2	15,0
Huelva	1,1	13,6	40,9	36,4	8,0	1,8	17,9	46,9	29,3	4,2
Illes Balears	3,4	22,5	35,3	27,9	10,9	5,0	26,0	37,5	24,8	6,7
Jaén	1,4	14,7	41,9	33,0	9,1	1,9	19,3	47,7	24,9	6,2
Jaume I de Castellón	1,6	19,7	40,1	31,0	7,6	2,5	24,8	43,8	24,6	4,4
La Laguna	0,6	6,8	22,9	47,3	22,5	0,8	7,3	23,9	48,5	19,6
La Rioja	2,7	13,7	31,6	42,0	10,0	2,0	17,9	32,8	39,8	7,5
Las Palmas de Gran Canaria	0,6	7,6	30,9	44,6	16,2	0,9	11,1	36,4	41,0	10,6
León	0,9	14,2	32,3	36,6	16,0	0,5	16,5	35,6	38,0	9,4
Lleida	4,4	17,2	27,7	36,5	14,2	7,8	22,9	27,6	33,4	8,3
Málaga	0,3	11,9	37,0	35,4	15,3	0,5	16,0	42,2	32,7	8,5
Miguel Hernández	1,9	18,0	39,9	30,6	9,6	2,8	22,0	41,7	29,0	4,4
Murcia	1,7	17,5	32,3	33,4	15,1	2,6	22,8	36,2	27,3	11,0
Oviedo	1,0	11,9	31,5	37,6	18,1	1,3	15,4	35,7	34,3	13,3
Pablo de Olavide	1,6	23,5	46,7	22,9	5,3	1,9	27,9	50,0	17,5	2,6
País Vasco/Euskal Herriko Unibertsitatea	1,7	19,8	26,6	36,9	15,0	2,5	26,8	29,2	33,5	8,1
Politécnica de Cartagena	0,5	16,7	47,6	27,6	7,5	1,4	21,7	47,1	26,8	2,9
Politécnica de Catalunya	2,9	16,7	31,1	33,7	15,6	3,2	19,4	32,2	36,6	8,6
Politécnica de Madrid	0,7	10,2	26,1	40,1	22,9	0,7	12,0	27,7	41,4	18,2
Politécnica de Valencia	0,4	11,8	43,8	31,2	12,9	0,2	16,6	47,6	28,4	7,2
Pompeu y Fabra	2,8	24,1	35,7	25,3	12,2	3,6	28,6	37,9	20,8	9,1
Pública de Navarra	1,8	19,5	36,5	33,4	8,7	1,7	20,7	36,7	35,9	5,0
Rey Juan Carlos	3,9	20,1	46,1	24,0	5,9	5,1	21,5	48,4	21,3	3,8
Rovira y Virgili	4,0	20,0	34,6	29,9	11,4	4,9	25,3	35,2	26,1	8,4
Salamanca	1,2	12,1	28,1	36,6	22,0	1,1	14,8	31,3	37,1	15,8
Santiago de Compostela	0,8	6,1	27,3	40,6	25,2	1,1	8,1	31,0	40,9	18,9
Sevilla	0,9	15,6	32,9	36,1	14,4	1,0	19,8	36,3	33,6	9,2
UNED	0,1	8,8	29,7	33,2	28,3	0,0	9,4	30,3	35,5	24,8
València (Estudi General)	0,8	14,5	29,8	36,0	18,8	1,0	19,4	33,2	33,7	12,7
Valladolid	1,6	13,4	29,0	38,2	17,8	2,6	16,9	32,8	35,6	12,1
Vigo	0,4	11,3	36,4	39,3	12,5	0,8	13,3	41,5	36,1	8,3
Zaragoza	1,1	15,3	29,6	36,0	18,0	1,4	18,0	32,8	34,0	13,9
TOTAL U. PRIVADAS	3,5	31,4	34,8	23,7	6,7	4,5	36,5	35,6	19,8	3,6
A Distancia de Madrid (UDIMA)	1,9	33,5	38,2	21,7	4,7	1,9	42,7	35,9	19,4	0,0
Abat Oliba-CEU	4,3	14,9	34,0	40,4	6,4	10,5	21,1	36,8	31,6	0,0
Alfonso X El Sabio	4,4	25,3	36,1	26,1	8,1	5,1	32,5	38,6	21,0	2,7
Antonio de Nebrija	2,0	30,4	38,4	21,6	7,6	1,2	31,7	39,0	19,9	8,1
Camilo José Cela	4,4	29,4	41,4	19,4	5,4	6,3	33,8	42,5	14,5	2,9
Cardenal Herrera-CEU	5,4	35,0	36,4	19,3	3,8	6,7	43,5	33,7	14,4	1,6
Católica de Valencia S. Vicente Mártir	4,1	27,3	33,1	26,7	8,8	5,6	34,0	35,5	20,1	4,8
Católica San Antonio	5,5	39,5	29,7	18,6	6,7	7,6	42,8	34,1	14,1	1,4
Católica Sta. Teresa de Jesús de Avila	3,8	35,2	36,2	21,0	3,8	1,8	42,9	32,1	23,2	0,0
Deusto	2,9	21,6	35,4	32,0	8,0	4,8	25,4	36,8	28,2	4,8
Europea de Canarias	1,1	37,0	43,5	17,4	1,1	3,0	42,4	42,4	12,1	0,0
Europea del Atlántico	7,5	56,6	20,8	9,4	5,7	10,0	63,3	16,7	6,7	3,3
Europea de Madrid	2,4	45,6	31,1	17,1	3,7	2,1	47,4	33,8	14,5	2,1
Europea de Valencia	5,8	43,3	35,2	13,4	2,3	7,4	52,5	30,2	8,6	1,2
Europea Miguel de Cervantes	6,9	28,1	38,9	18,2	7,9	9,5	28,6	42,9	14,3	4,8
Francisco de Vitoria	4,5	31,6	35,7	23,2	5,0	4,7	38,4	36,2	18,5	2,2
IE Universidad	1,6	27,9	39,7	23,1	7,7	2,4	33,6	40,3	19,4	4,3
Internacional de Catalunya	5,5	32,8	31,5	24,4	5,9	9,5	40,7	27,8	19,5	2,5
Internacional de la Rioja	3,5	44,6	32,3	17,1	2,5	3,3	50,5	30,9	14,6	0,8
Internacional Isabel I de Castilla	5,3	59,4	25,7	8,6	1,1	3,3	70,3	20,9	5,5	0,0
Internacional Valenciana (UIV)	0,0	46,2	50,0	0,0	3,8	0,0	33,3	66,7	0,0	0,0
Loyola Andalucía	5,0	35,0	34,0	24,5	1,5	6,6	46,1	27,6	19,7	0,0
Mondragón Unibertsitatea	9,0	33,6	35,8	19,2	2,4	15,7	32,0	38,4	13,4	0,6
Navarra	2,3	21,6	33,0	30,3	12,8	4,6	31,5	34,8	22,8	6,3
Oberta de Catalunya (UOC)	0,0	24,6	49,6	22,1	3,6	0,0	24,6	51,5	23,9	0,0
Pontificia Comillas	1,8	24,2	41,2	27,6	5,2	1,5	26,4	42,6	26,6	3,0
Pontificia de Salamanca	3,4	21,6	30,4	32,8	11,8	4,0	22,0	28,0	33,0	13,0
Ramón Llull	1,7	15,8	33,8	35,0	13,7	3,3	20,5	36,2	28,1	11,8
San Jorge	7,9	43,7	29,6	13,5	5,3	9,0	50,3	29,0	10,3	1,3
San Pablo-CEU	3,1	20,3	34,9	31,5	10,2	3,2	26,5	38,0	29,0	3,4
Vic-Central de Catalunya	4,2	28,9	32,9	27,5	6,5	5,2	30,8	31,9	27,7	4,4

B3.11. Movilidad del profesorado: Resultados del Concurso de traslados de Ámbito Estatal del Cuerpo de Maestros

	Total que procede de la CA y obtiene plaza	Destino misma CA - misma provincia	Destino misma CA - otra provincia	Destino otra CA	Total que obtiene plaza en esta CA	Origen misma CA - misma provincia	Origen misma CA - otra provincia	Origen otra CA	Diferencia (Entradas - Salidas)
TOTAL	16.458	12.975	2.302	1.181	16.458	12.975	2.302	1.181	0
ANDALUCÍA	2.512	1.596	759	157	2.531	1.596	759	176	19
Almería	261	146	93	22	242	146	77	19	-3
Cádiz	356	236	95	25	381	236	125	20	-5
Córdoba	215	135	71	9	235	135	80	20	11
Granada	256	171	82	3	275	171	83	21	18
Huelva	175	110	47	18	176	110	60	6	-12
Jaén	204	131	61	12	212	131	71	10	-2
Málaga	461	287	142	32	450	287	102	61	29
Sevilla	584	380	168	36	560	380	161	19	-17
ARAGÓN	799	637	128	34	825	637	128	60	26
Huesca	147	116	24	7	186	116	45	25	18
Teruel	111	85	22	4	134	85	46	3	-1
Zaragoza	541	436	82	23	505	436	37	32	9
ASTURIAS (Principado de)	226	206	0	20	279	206	0	73	53
BALEARS (Illes)	301	287	0	14	297	287	0	10	-4
CANARIAS	720	640	29	51	713	640	29	44	-7
Las Palmas	367	328	14	25	367	328	15	24	-1
Santa Cruz de Tenerife	353	312	15	26	346	312	14	20	-6
CANTABRIA	73	51	0	22	91	51	0	40	18
CASTILLA Y LEÓN	877	636	175	66	945	636	175	134	68
Ávila	96	56	26	14	86	56	22	8	-6
Burgos	192	149	35	8	194	149	32	13	5
León	141	106	17	18	153	106	24	23	5
Palencia	64	48	15	1	71	48	17	6	5
Salamanca	51	40	7	4	66	40	9	17	13
Segovia	123	89	22	12	140	89	32	19	7
Soria	45	31	12	2	52	31	8	13	11
Valladolid	112	88	17	7	136	88	22	26	19
Zamora	53	29	24	0	47	29	9	9	9
CASTILLA-LA MANCHA	1.248	980	197	71	1.302	980	197	125	54
Albacete	144	109	24	11	160	109	36	15	4
Ciudad Real	273	190	66	17	249	190	31	28	11
Cuenca	117	66	47	4	99	66	21	12	8
Guadalajara	178	143	19	16	208	143	40	25	9
Toledo	536	472	41	23	586	472	69	45	22
CATALUÑA	3.775	3.340	231	204	3.593	3.340	231	22	-182
Barcelona	2.575	2.285	159	131	2.351	2.285	51	15	-116
Girona	440	419	18	3	530	419	109	2	-1
Lleida	297	263	20	14	299	263	36	0	-14
Tarragona	463	373	34	56	413	373	35	5	-51
COMUNITAT VALENCIANA	1.386	927	399	60	1.505	927	399	179	119
Alicante/Alacant	620	450	127	43	721	450	212	59	16
Castellón/Castelló	194	111	78	5	210	111	40	59	54
Valencia/València	572	366	194	12	574	366	147	61	49
EXTREMADURA	626	517	73	36	644	517	73	54	18
Badajoz	394	334	44	16	404	334	29	41	25
Cáceres	232	183	29	20	240	183	44	13	-7
GALICIA	1.026	755	240	31	1.014	755	240	19	-12
A Coruña	446	335	101	10	414	335	74	5	-5
Lugo	123	79	40	4	124	79	40	5	1
Ourense	85	41	34	10	56	41	15	0	-10
Pontevedra	372	300	65	7	420	300	111	9	2
MADRID (Comunidad de)	1.167	933	0	234	1.065	933	0	132	-102
MURCIA (Región de)	705	638	0	67	686	638	0	48	-19
NAVARRA (Comunidad Foral)	257	196	0	61	217	196	0	21	-40
PAÍS VASCO	563	476	71	16	568	476	71	21	5
Araba/Álava	87	54	25	8	83	54	25	4	-4
Gipuzkoa	192	171	17	4	212	171	24	17	13
Bizkaia	284	251	29	4	273	251	22	0	-4
RIOJA (La)	151	134	0	17	147	134	0	13	-4
CEUTA	23	14	0	9	20	14	0	6	-3
MELILLA	23	12	0	11	16	12	0	4	-7

B3.12. Movilidad del profesorado: Resultados del Concurso de Traslados de Ámbito Estatal de los Cuerpos de Enseñanza Secundaria y de Régimen Especial (1)

	Total que procede de la C.A. y obtiene plaza	Destino misma CA - misma provincia	Destino misma CA - otra provincia	Destino otra CA	Total que obtiene plaza en esta C.A.	Origen misma CA - misma provincia	Origen misma CA - otra provincia	Origen otra CA	Diferencia (Entradas - Salidas)
TOTAL	13.462	9.132	2.894	1.436	13.462	9.132	2.894	1.436	0
ANDALUCÍA	3.248	1.714	1.346	188	3.253	1.714	1.346	193	5
Almería	356	180	135	41	314	180	115	19	-22
Cádiz	532	297	204	31	597	297	271	29	-2
Córdoba	324	176	129	19	350	176	157	17	-2
Granada	237	108	119	10	269	108	133	28	18
Huelva	244	110	115	19	260	110	145	5	-14
Jaén	290	140	132	18	257	140	110	7	-11
Málaga	517	266	221	30	479	266	153	60	30
Sevilla	748	437	291	20	727	437	262	28	8
ARAGÓN	314	209	66	39	357	209	66	82	43
Huesca	54	34	11	9	71	34	15	22	13
Teruel	63	18	36	9	33	18	8	7	-2
Zaragoza	197	157	19	21	253	157	43	53	32
ASTURIAS (Principado de)	562	529	0	33	645	529	0	116	83
BALEARS (Illes)	242	193	0	49	211	193	0	18	-31
CANARIAS	1.110	891	168	51	1.096	891	168	37	-14
Las Palmas	580	454	94	32	543	454	74	15	-17
Santa Cruz de Tenerife	530	437	74	19	553	437	94	22	3
CANTABRIA	260	215	0	45	264	215	0	49	4
CASTILLA Y LEÓN	484	214	190	80	558	214	190	154	74
Ávila	37	6	22	9	37	6	15	16	7
Burgos	52	24	15	13	66	24	21	21	8
León	96	70	16	10	110	70	22	18	8
Palencia	60	15	41	4	46	15	23	8	4
Salamanca	56	36	10	10	89	36	23	30	20
Segovia	43	14	21	8	48	14	17	17	9
Soria	38	13	13	12	26	13	9	4	-8
Valladolid	70	25	38	7	86	25	40	21	14
Zamora	47	11	29	7	50	11	20	19	12
CASTILLA-LA MANCHA	730	314	191	225	568	314	191	63	-162
Albacete	103	51	26	26	95	51	35	9	-17
Ciudad Real	172	74	55	43	119	74	36	9	-34
Cuenca	84	25	47	12	53	25	24	4	-8
Guadalajara	98	37	19	42	80	37	32	11	-31
Toledo	273	127	44	102	221	127	64	30	-72
CATALUÑA	2.444	1.982	209	253	2.211	1.982	209	20	-233
Barcelona	1.594	1.381	76	137	1.480	1.381	86	13	-124
Girona	273	232	30	11	268	232	32	4	-7
Lleida	158	102	44	12	153	102	49	2	-10
Tarragona	419	267	59	93	310	267	42	1	-92
COMUNITAT VALENCIANA	824	451	310	63	1.040	451	310	279	216
Alicante/Alacant	386	216	120	50	477	216	153	108	58
Castellón/Castelló	94	42	46	6	116	42	28	46	40
Valencia/València	344	193	144	7	447	193	129	125	118
EXTREMADURA	452	295	72	85	397	295	72	30	-55
Badajoz	265	174	49	42	213	174	23	16	-26
Cáceres	187	121	23	43	184	121	49	14	-29
GALICIA	801	491	277	33	812	491	277	44	11
A Coruña	352	230	115	7	335	230	90	15	8
Lugo	109	59	45	5	115	59	53	3	-2
Ourense	84	31	43	10	86	31	49	6	-4
Pontevedra	256	171	74	11	276	171	85	20	9
MADRID (Comunidad de)	924	810	0	114	959	810	0	149	35
MURCIA (Región de)	213	166	0	47	239	166	0	73	26
NAVARRA (Comunidad Foral)	200	119	0	81	140	119	0	21	-60
PAÍS VASCO	483	409	65	9	519	409	65	45	36
Araba/Álava	101	78	20	3	106	78	21	7	4
Gipuzkoa	149	121	25	3	164	121	13	30	27
Bizkaia	233	210	20	3	249	210	31	8	5
RIOJA (La)	79	63	0	16	104	63	0	41	25
CEUTA	50	35	0	15	46	35	0	11	-4
MELILLA	42	32	0	10	43	32	0	11	1

(1) Se incluyen los siguientes cuerpos: Profesores de Enseñanza Secundaria, Profesores Técnicos de F.P., Profesores de Escuelas Oficiales de Idiomas.

B3.13. Movilidad del profesorado: Porcentaje de participantes y que obtienen plaza por CA concurso/Provincia de origen e Indicador (1)

	Porcentaje de Maestros que obtienen plaza	Porcentaje de Prof. E. Secundaria que obtienen plaza
TOTAL	6,8	6,8
ANDALUCÍA	5,3	7,5
Almería	5,5	8,9
Cádiz	5,2	8,5
Córdoba	4,9	7,3
Granada	4,8	5,0
Huelva	5,3	8,3
Jaén	5,5	7,5
Málaga	5,5	7,1
Sevilla	5,5	7,7
ARAGÓN	10,8	5,8
Huesca	9,6	4,3
Teruel	10,0	7,6
Zaragoza	11,4	5,9
ASTURIAS (Principado de)	4,5	11,5
BALEARS (Illes)	5,4	5,0
CANARIAS (2)	6,9	11,0
Las Palmas	6,3	10,8
Santa Cruz de Tenerife	7,5	11,2
CANTABRIA	2,2	9,4
CASTILLA Y LEÓN	6,8	4,5
Ávila	8,6	3,9
Burgos	11,9	3,4
León	6,0	5,3
Palencia	7,3	5,8
Salamanca	3,0	4,1
Segovia	10,6	4,4
Soria	7,6	6,5
Valladolid	4,6	3,8
Zamora	5,0	4,7
CASTILLA-LA MANCHA	9,0	6,5
Albacete	5,6	4,2
Ciudad Real	8,0	6,1
Cuenca	8,1	7,0
Guadalajara	9,9	6,6
Toledo	11,6	8,4
CATALUÑA	10,7	9,1
Barcelona	11,1	8,9
Girona	9,4	8,5
Lleida	11,0	8,1
Tarragona	9,8	10,9
COMUNITAT VALENCIANA	5,4	3,9
Alicante/Alacant	6,5	4,6
Castellón/Castelló	5,4	3,0
Valencia/València	4,6	3,4
EXTREMADURA	8,5	7,9
Badajoz	8,5	7,4
Cáceres	8,5	8,6
GALICIA	7,2	5,9
A Coruña	7,7	6,3
Lugo	7,3	5,7
Ourense	6,0	6,1
Pontevedra	7,0	5,4
MADRID (Comunidad de)	4,8	5,1
MURCIA (Región de)	6,9	3,0
NAVARRA (Comunidad Foral de)	6,4	8,3
PAÍS VASCO	4,5	6,5
Araba/Álava	3,8	8,5
Gipuzkoa	4,6	5,3
Bizkaia	4,7	6,8
RIOJA (La)	8,3	5,9
CEUTA	3,5	11,8
MELILLA	3,6	9,2

(1) Para el cálculo de los porcentajes se ha utilizado el total del profesorado en el Cuerpo correspondiente en el curso 2015-2016

B3.14. Otro personal en centros docentes y porcentaje de mujeres, por función/categoría. Enseñanzas de Régimen General no universitarias

	TOTAL		Personal de dirección y especializado sin función docente		Personal de administración		Personal subalterno	
	Total	% Mujeres	Total	% Mujeres	Total	% Mujeres	Total	% Mujeres
TODOS LOS CENTROS								
TOTAL	119.852	76,6	34.619	81,8	20.327	77,2	64.906	73,6
Andalucía	17.496	75,8	4.875	82,7	2.713	71,7	9.908	73,5
Aragón	5.284	81,2	745	84,6	494	78,7	4.045	80,9
Asturias (Principado de)	2.074	77,6	372	79,6	391	82,6	1.311	75,6
Balears (Illes)	2.906	82,7	1.123	86,5	457	79,0	1.326	80,8
Canarias	4.668	82,8	693	81,7	716	85,2	3.259	82,6
Cantabria	1.650	80,3	301	80,7	286	79,0	1.063	80,5
Castilla y León	7.145	78,3	1.978	83,1	878	74,9	4.289	76,9
Castilla-La Mancha	6.322	75,7	2.218	82,4	697	62,1	3.407	74,1
Cataluña	10.384	77,7	2.584	74,6	3.670	81,0	4.130	76,6
Comunitat Valenciana	11.926	81,6	8.060	87,9	1.742	77,9	2.124	60,8
Extremadura	4.345	72,5	895	78,8	544	54,2	2.906	74,0
Galicia	7.493	77,8	1.668	81,2	1.155	74,5	4.670	77,4
Madrid (Comunidad de)	24.108	71,1	3.625	73,0	4.025	80,3	16.458	68,4
Murcia (Región de)	2.700	76,3	332	73,8	703	74,1	1.665	77,7
Navarra (Comunidad Foral de)	1.806	72,2	712	76,5	351	75,2	743	66,6
País Vasco	8.442	77,3	4.211	81,6	1.352	83,0	2.879	68,3
Rioja (La)	811	73,5	170	75,9	111	79,3	530	71,5
Ceuta	160	68,8	42	78,6	22	63,6	96	65,6
Melilla	132	77,3	15	73,3	20	80,0	97	77,3
CENTROS PÚBLICOS								
TOTAL	79.014	76,8	22.749	84,5	9.066	74,7	47.199	73,4
Andalucía	13.744	75,7	3.836	84,2	1.690	72,6	8.218	72,5
Aragón	4.051	81,5	550	86,7	214	76,2	3.287	81,0
Asturias (Principado de)	1.461	77,8	215	83,3	231	85,7	1.015	74,8
Balears (Illes)	1.709	85,9	666	92,8	218	79,8	825	81,9
Canarias	3.517	85,1	347	86,7	495	89,3	2.675	84,1
Cantabria	1.319	81,0	240	82,1	207	81,2	872	80,6
Castilla y León	5.378	79,5	1.681	85,2	488	73,8	3.209	77,4
Castilla-La Mancha	5.409	74,6	1.990	82,9	519	56,8	2.900	72,0
Cataluña	2.941	88,0	549	81,4	174	84,5	2.218	89,9
Comunitat Valenciana	8.401	83,0	6.028	90,5	952	74,9	1.421	56,2
Extremadura	3.758	72,2	702	78,2	444	50,5	2.612	74,3
Galicia	5.245	78,5	997	87,1	708	74,7	3.540	76,8
Madrid (Comunidad de)	14.001	68,3	1.798	74,5	1.625	80,6	10.578	65,4
Murcia (Región de)	1.639	78,6	177	83,1	432	72,9	1.030	80,2
Navarra (Comunidad Foral de)	1.316	70,2	489	75,7	216	72,7	611	65,0
País Vasco	4.285	74,9	2.315	79,0	355	79,7	1.615	68,0
Rioja (La)	597	70,0	115	76,5	63	71,4	419	68,0
Ceuta	139	69,1	41	78,0	18	55,6	80	67,5
Melilla	104	77,9	13	76,9	17	76,5	74	78,4
CENTROS PRIVADOS								
TOTAL	40.838	76,2	11.870	76,7	11.261	79,2	17.707	73,9
Andalucía	3.752	76,1	1.039	77,4	1.023	70,3	1.690	78,8
Aragón	1.233	80,1	195	78,5	280	80,7	758	80,3
Asturias (Principado de)	613	77,3	157	74,5	160	78,1	296	78,4
Balears (Illes)	1.197	78,2	457	77,2	239	78,2	501	79,0
Canarias	1.151	76,0	346	76,6	221	76,0	584	75,7
Cantabria	331	77,6	61	75,4	79	73,4	191	80,1
Castilla y León	1.767	74,8	297	70,7	390	76,4	1.080	75,4
Castilla-La Mancha	913	82,5	228	78,1	178	77,5	507	86,2
Cataluña	7.443	73,6	2.035	72,8	3.496	80,8	1.912	61,1
Comunitat Valenciana	3.525	78,5	2.032	80,3	790	81,5	703	70,0
Extremadura	587	74,1	193	80,8	100	71,0	294	70,7
Galicia	2.248	76,3	671	72,4	447	74,3	1.130	79,5
Madrid (Comunidad de)	10.107	74,9	1.827	71,6	2.400	80,2	5.880	73,8
Murcia (Región de)	1.061	72,8	155	63,2	271	76,0	635	73,7
Navarra (Comunidad Foral de)	490	77,6	223	78,5	135	79,3	132	74,2
País Vasco	4.157	79,7	1.896	84,7	997	84,2	1.264	68,8
Rioja (La)	214	83,2	55	74,5	48	89,6	111	84,7
Ceuta	21	66,7	1	100,0	4	100,0	16	56,3
Melilla	28	75,0	2	50,0	3	100,0	23	73,9

B3.15. Porcentaje de mujeres en el profesorado

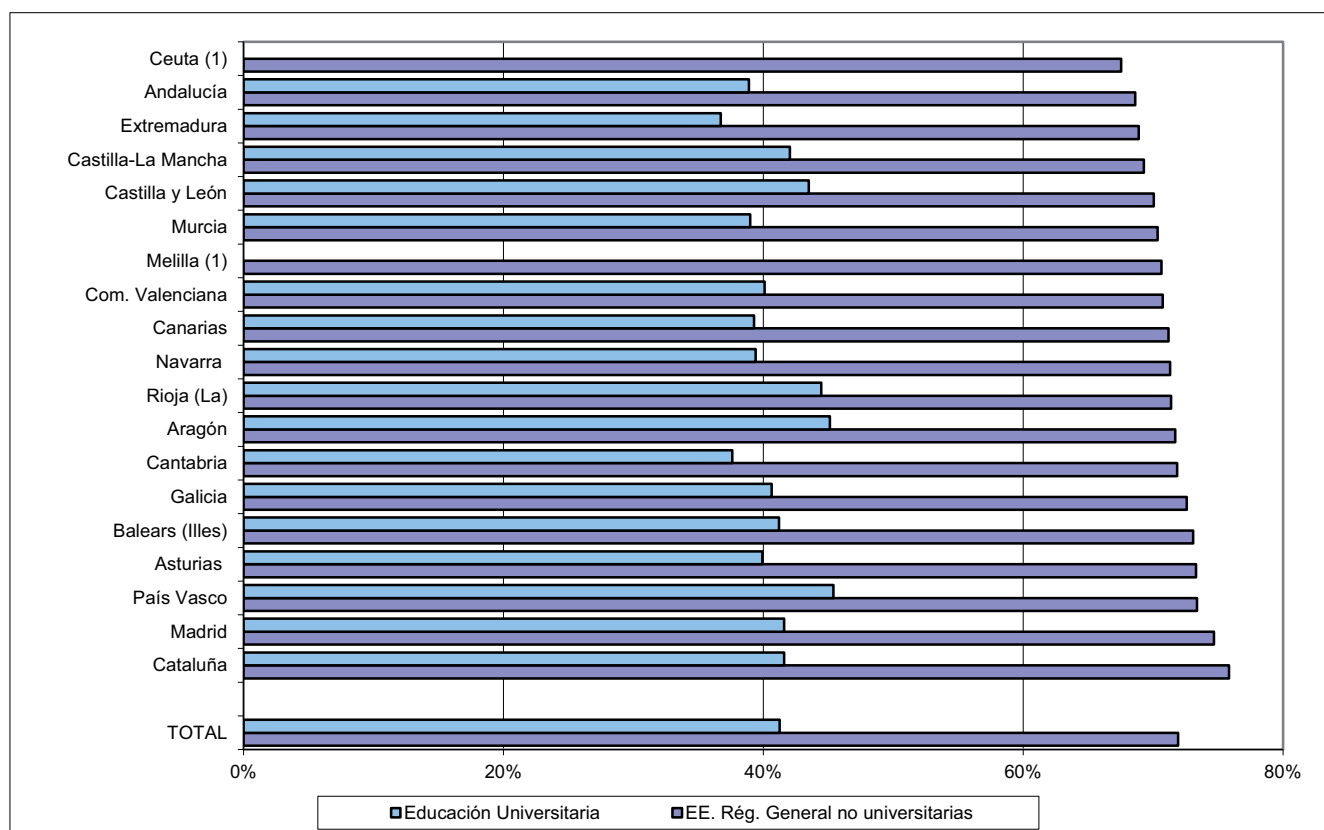

B3.16. Distribución porcentual del profesorado según tipo de enseñanza

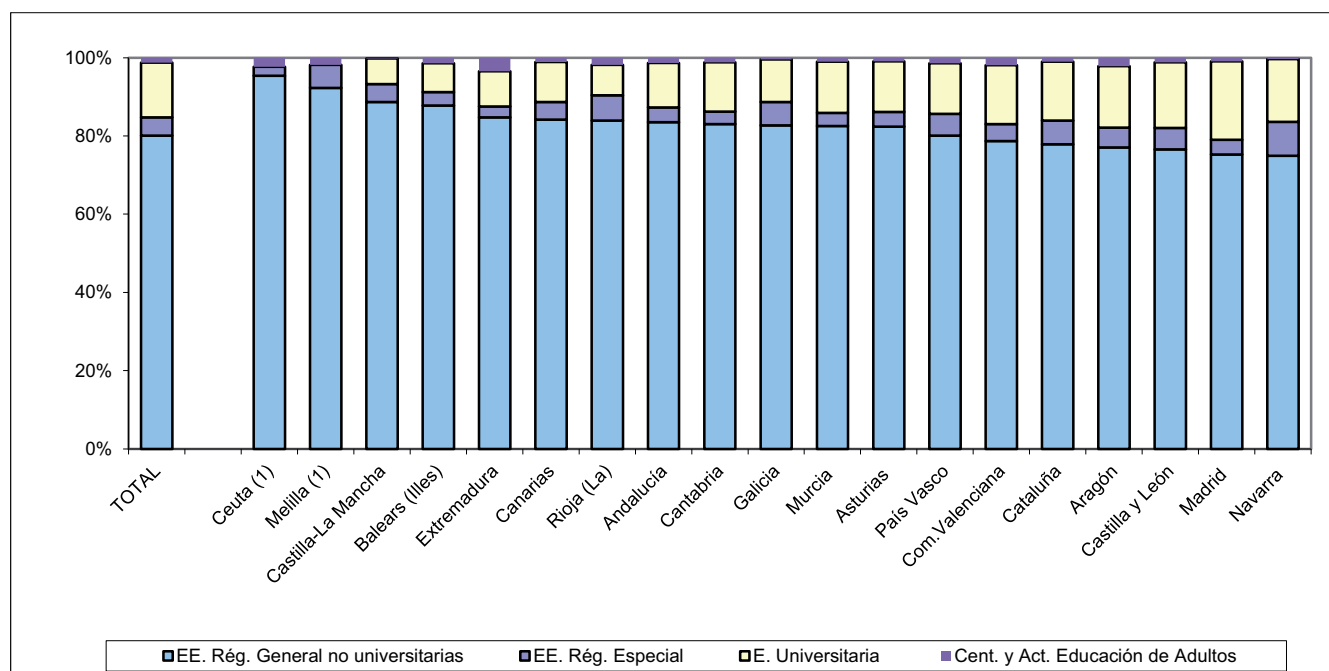

(1) El profesorado de los centros propios de la universidad está incluido en Andalucía, ya que pertenecen a universidades de dicha Comunidad Autónoma.

B3.17. Porcentaje de profesorado con "50 y más años" de edad, por cuerpo/categoría. Enseñanzas de Régimen General no universitarias

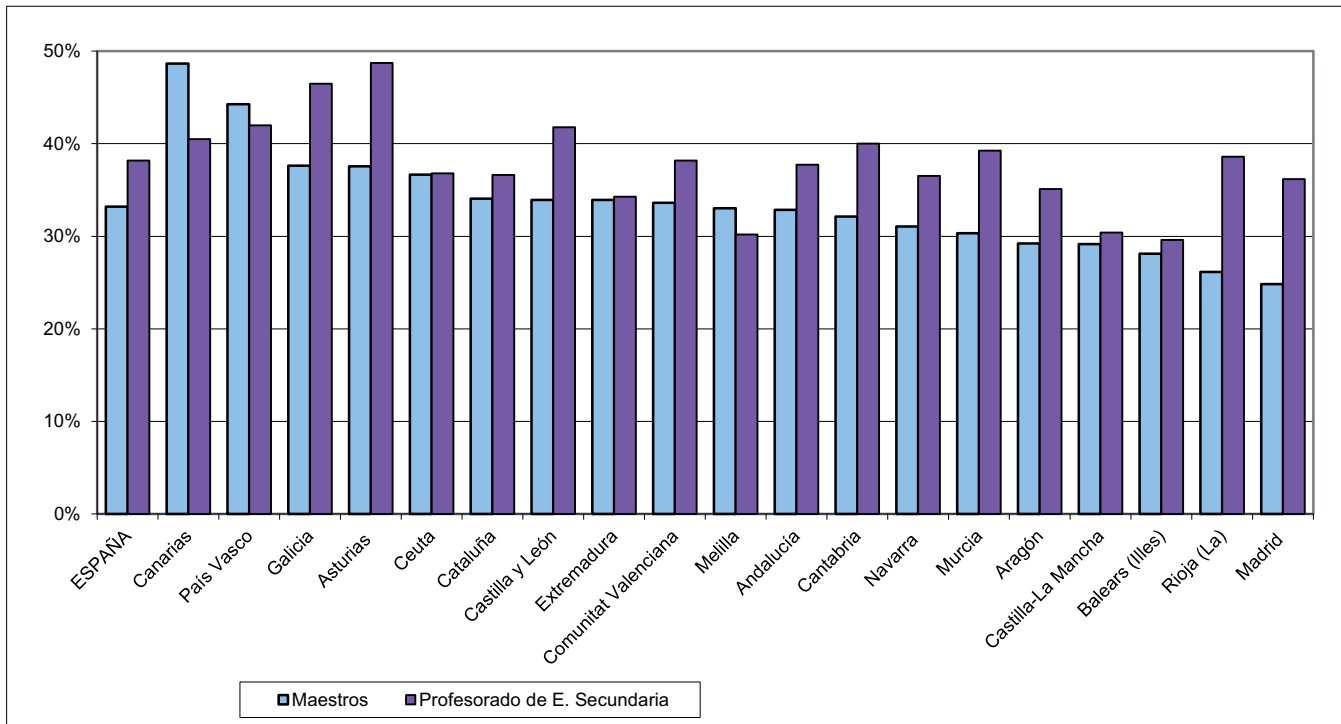

B4. EL GASTO EN EDUCACIÓN

B4.0. Contenido, notas explicativas y fuentes de información

Se presentan en este capítulo los datos más relevantes de la información estadística disponible sobre los recursos económicos que se destinan a la educación, tanto pública como privada y sobre la estructura financiera de los centros privados.

Esta información presentada en la primera parte del capítulo procede de la Estadística del Gasto Público en Educación en España, en la que se recoge información sobre el gasto destinado a educación por las Administraciones y Universidades Públicas, independientemente de su ejecución en centros públicos o privados. Se incluye el gasto del Ministerio de Educación antes y después de las transferencias a CC.AA.

La clasificación económica del gasto que se utiliza en esta estadística se corresponde con la estructura económica presupuestaria del Estado y sus Organismos Autónomos, distinguiéndose los siguientes capítulos: *Capítulo 1. Gastos de personal, Capítulo 2. Gastos corrientes en bienes y servicios, Capítulo 3. Gastos financieros, Capítulo 4. Transferencias corrientes, Capítulo 6. Inversiones reales, Capítulo 7. Transferencias de capital, Capítulos 8 y 9. Activos y pasivos financieros.*

En la Estadística se considera también una clasificación funcional del gasto, que se refiere a su aplicación o al destino en distintos conceptos educativos, distinguiéndose las actividades que contemplan enseñanzas y modalidades de enseñanza propiamente dichas de aquellas otras actividades anexas relacionadas con la enseñanza, así como las becas y ayudas.

Como información adicional se facilita en la tabla B4.2 el gasto de los hogares en servicios educativos pagados a centros, academias y clases particulares, sin incluir los gastos en servicios complementarios ni en bienes educativos. Correspondiendo el concepto utilizado con el del consumo final de los hogares según la COICOP.

En la información que se presenta se destacan los siguientes aspectos:

- La *participación del gasto público* (tabla B4.1) presenta series del gasto público incluyendo y excluyendo los capítulos financieros (3, 8 y 9) ya que por un lado, estos capítulos introducen en las series y en los indicadores asociados un elemento con un alto grado de fluctuación que dificulta el análisis de la evolución del gasto, especialmente en el gasto en enseñanza universitaria. Por otro lado, en la metodología internacional de las estadísticas de la educación, común a la OCDE, Eurostat y Unesco, estos capítulos se excluyen de la contabilización del gasto público en educación, por lo que su eliminación de los indicadores nacionales permite una aproximación mayor a los indicadores internacionales.
- El *gasto público por alumno y por C.A.* (tabla B4.6), calculado para la enseñanza no universitaria en su conjunto y con una metodología acorde con las normas que la OCDE aplica para obtener este indicador en su Proyecto de Indicadores. Esto último supone:
 - La inclusión de todo el gasto público en educación realizado en la C.A. -con excepción del gasto en becas- independientemente de la administración que lo financie, lo que implica además de incluir el gasto en educación de las administraciones no educativas, distribuir territorialmente el gasto de las cotizaciones sociales imputadas.
 - Deducir los capítulos financieros en el monto del gasto.
 - Utilizar como alumnado de un año el resultado de ponderar las cifras correspondientes a dos cursos (por ejemplo, para el año 2016 se utiliza el alumnado de 2015-2016 y de 2016-2017) suministradas por la Estadística de la Enseñanza no universitaria y transformar el número de matriculados en las distintas enseñanzas en equivalentes a tiempo completo usando los mismos factores de conversión que se emplean para la estadística internacional.
 - Para el paso del “gasto público por alumno público y concertado” al “gasto público por alumno público”, se deduce el importe destinado a conciertos económicos y subvenciones que reciben los centros privados concertados, así como en los datos de alumnado se incluye sólo el alumnado de centros públicos.
 - También se ha excluido el gasto relacionado con actividades de formación ocupacional. Por otra parte, se ha de señalar que existen diversos factores que pueden influir en el indicador y que no están recogidos en su cálculo, como son la dispersión geográfica, la distribución del alumnado entre los distintos niveles educativos, así como el peso de la oferta pública y privada.

Se hacen las siguientes precisiones técnicas sobre la *cuantificación de la cifra total de gasto público* en educación, que se realiza a partir de tres componentes:

- El gasto destinado por las Administraciones y Universidades Públicas proveniente de fondos públicos, independientemente de si se ejecuta en centros públicos o privados.
- El *gasto no distribuido por Administración* que incluye una estimación del volumen de las *cotizaciones sociales a imputar a la actividad educativa* y que no figuran explícitamente en los presupuestos públicos.

B4. EL GASTO EN EDUCACIÓN

- Unas *partidas de ajuste* a detraer de la suma de los componentes anteriores, y que incluye:
 - Las transferencias de las Administraciones Educativas a las Corporaciones Locales que deben deducirse para una correcta consolidación.
 - La financiación privada a deducir por estar incluida en el gasto público en enseñanza universitaria, al definir el gasto en esta actividad como la consolidación del efectuado por las Administraciones Educativas y los presupuestos de gastos de las Universidades públicas. A estos efectos se ha considerado la financiación privada como la contemplada en el Capítulo 3 de los presupuestos de ingresos de las Universidades públicas, exceptuando las becas por exención de precios académicos.

Fuentes de información:

- *Estadística del Gasto Público en Educación. Presupuesto liquidado.* Año 2016. S.G. de Estadística y Estudios del Ministerio de Educación y Formación Profesional.
- *Contabilidad Nacional.* INE (tabla B4.2).

B4.1. Evolución del gasto público en educación (2007 a 2016)

(continúa)

	2007		2008		2009		2010		2011	
	Miles de euros	% PIB pm	Miles de euros	% PIB pm	Miles de euros	% PIB pm	Miles de euros	% PIB pm	Miles de euros	% PIB pm
Gasto Público, incluidos capítulos financieros										
TOTAL	47.266.674	4,37	51.716.008	4,63	53.895.012	4,99	53.099.329	4,91	50.631.080	4,73
ADMINISTRACIÓN GENERAL DEL ESTADO	1.999.205	0,18	2.403.621	0,22	2.473.719	0,23	2.225.936	0,21	2.211.085	0,21
Ministerio de Educación sin deducir transf. a CC.AA.	2.185.240	0,20	2.955.678	0,26	2.980.982	0,28	2.804.277	0,26	2.360.689	0,22
Ministerio de Educación	1.785.759	0,17	2.233.019	0,20	2.139.054	0,20	2.034.410	0,19	1.925.619	0,18
Otros Ministerios	213.446	0,02	170.602	0,02	334.665	0,03	191.526	0,02	285.466	0,03
ADMINISTRACIÓN AUTONÓMICA	40.509.031	3,75	44.235.022	3,96	46.026.174	4,27	45.078.325	4,17	42.958.189	4,01
Consejerías/Dptos. de Educación de CC.AA.	38.709.487	3,58	42.191.964	3,78	44.171.786	4,09	43.405.933	4,02	41.924.885	3,92
Otras Consejerías/Dptos. de CC.AA.	1.799.544	0,17	2.043.058	0,18	1.854.388	0,17	1.672.392	0,15	1.033.304	0,10
ADMINISTRACIÓN LOCAL	2.455.348	0,23	2.589.211	0,23	2.725.988	0,25	3.037.631	0,28	2.738.038	0,26
GASTO NO DISTRIBUIDO POR ADMINISTRACIÓN										
Cotizaciones sociales imputadas	4.330.000	0,40	4.588.000	0,41	4.791.000	0,44	4.837.000	0,45	4.753.000	0,44
PARTIDAS DE AJUSTE										
Transferencias a Entidades Locales (1)	-593.067	-0,05	-572.916	-0,05	-610.791	-0,06	-568.780	-0,05	-484.816	-0,05
Financiación privada incluida en edu. universitaria	-1.433.843	-0,13	-1.526.930	-0,14	-1.511.079	-0,14	-1.510.783	-0,14	-1.544.417	-0,14
Gasto Público, excluidos capítulos financieros										
TOTAL	46.790.759	4,33	51.122.863	4,58	53.374.924	4,95	52.557.676	4,86	50.343.947	4,70
ADMINISTRACIÓN GENERAL DEL ESTADO	1.939.637	0,18	2.111.641	0,19	2.310.934	0,21	2.026.535	0,19	2.200.935	0,21
Ministerio de Educación sin deducir transf. a CC.AA.	2.125.672	0,20	2.663.708	0,24	2.818.211	0,26	2.604.885	0,24	2.350.549	0,22
Ministerio de Educación	1.726.191	0,16	1.941.049	0,17	1.976.283	0,18	1.835.018	0,17	1.915.479	0,18
Otros Ministerios	213.446	0,02	170.592	0,02	334.651	0,03	191.516	0,02	285.456	0,03
ADMINISTRACIÓN AUTONÓMICA	40.094.904	3,71	43.937.158	3,94	45.669.821	4,23	44.737.749	4,14	42.686.520	3,99
Consejerías/Dptos. de Educación de CC.AA.	38.295.377	3,54	41.894.211	3,75	43.815.450	4,06	43.065.374	3,98	41.653.220	3,89
Otras Consejerías/Dptos. de CC.AA.	1.799.527	0,17	2.042.948	0,18	1.854.371	0,17	1.672.375	0,15	1.033.300	0,10
ADMINISTRACIÓN LOCAL	2.453.127	0,23	2.585.910	0,23	2.725.038	0,25	3.035.955	0,28	2.732.726	0,26
GASTO NO DISTRIBUIDO POR ADMINISTRACIÓN										
Cotizaciones sociales imputadas	4.330.000	0,40	4.588.000	0,41	4.791.000	0,44	4.837.000	0,45	4.753.000	0,44
PARTIDAS DE AJUSTE										
Transferencias a Entidades Locales (1)	-593.067	-0,05	-572.916	-0,05	-610.791	-0,06	-568.780	-0,05	-484.816	-0,05
Financiación privada incluida en edu. universitaria	-1.433.843	-0,13	-1.526.930	-0,14	-1.511.079	-0,14	-1.510.783	-0,14	-1.544.417	-0,14

(1) Se refiere a las transferencias del Ministerio de Educación y de las Consejerías/Departamentos de Educación de las CC.AA. a las Entidades Locales.

B4.2. Evolución del gasto de los hogares en educación (2007 a 2016)

(continúa)

	2007		2008		2009		2010		2011	
	Millones de euros	% PIB pm	Millones de euros	% PIB pm	Millones de euros	% PIB pm	Millones de euros	% PIB pm	Millones de euros	% PIB pm
GASTO HOGARES en servicios educativos (1)	8.753	0,81	8.729	0,78	9.013	0,84	9.308	0,86	9.773	0,91

(1) Se refiere exclusivamente a los pagos de las familias por servicios educativos a centros, academias y clases particulares, sin incluir los gastos en servicios complementarios ni en bienes educativos. Fuente Contabilidad Nacional del INE.

B4.1. Evolución del gasto público en educación (2007 a 2016)

(conclusión)

	2012		2013		2014		2015		2016	
	Miles de euros	% PIB pm	Miles de euros	% PIB pm	Miles de euros	% PIB pm	Miles de euros	% PIB pm	Miles de euros	% PIB pm
Gasto Público, incluidos capítulos financieros										
TOTAL	46.476.414	4,47	44.958.493	4,38	44.789.298	4,32	46.597.784	4,31	47.581.708	4,25
ADMINISTRACIÓN GENERAL DEL ESTADO	1.818.343	0,17	1.803.317	0,18	1.783.499	0,17	1.864.189	0,17	1.956.077	0,17
Ministerio de Educación sin deducir transf. a CC.AA	1.959.647	0,19	1.772.146	0,17	1.946.889	0,19	2.109.349	0,20	2.238.815	0,20
Ministerio de Educación	1.700.046	0,16	1.540.480	0,15	1.699.855	0,16	1.801.537	0,17	1.882.053	0,17
Otros Ministerios	118.297	0,01	262.837	0,03	83.644	0,01	62.652	0,01	74.024	0,01
ADMINISTRACIÓN AUTONÓMICA	39.659.662	3,81	38.556.013	3,76	38.243.836	3,69	39.798.271	3,68	40.602.640	3,63
Consejerías/Dptos. de Educación de CC.AA.	38.455.725	3,70	37.883.066	3,69	37.554.313	3,62	39.110.432	3,62	39.894.386	3,57
Otras Consejerías/Dptos. de CC.AA.	1.203.937	0,12	672.946	0,07	689.523	0,07	687.839	0,06	708.254	0,06
ADMINISTRACIÓN LOCAL	2.490.711	0,24	2.353.616	0,23	2.346.501	0,23	2.395.281	0,22	2.502.273	0,22
GASTO NO DISTRIBUIDO POR ADMINISTRACIÓN										
Cotizaciones sociales imputadas	4.668.000	0,45	4.433.000	0,43	4.464.000	0,43	4.536.000	0,42	4.487.000	0,40
PARTIDAS DE AJUSTE										
Transferencias a Entidades Locales (1)	-388.240	-0,04	-353.210	-0,03	-305.898	-0,03	-211.545	-0,02	-211.219	-0,02
Financiación privada incluida en edu. universitaria	-1.772.062	-0,17	-1.834.243	-0,18	-1.742.640	-0,17	-1.784.411	-0,17	-1.755.063	-0,16
Gasto Público, excluidos capítulos financieros										
TOTAL	46.215.893	4,44	44.475.396	4,34	44.461.691	4,28	46.262.400	4,28	47.192.102	4,22
ADMINISTRACIÓN GENERAL DEL ESTADO	1.813.024	0,17	1.798.638	0,18	1.778.832	0,17	1.784.362	0,17	1.754.357	0,16
Ministerio de Educación sin deducir transf. a CC.AA	1.954.335	0,19	1.767.473	0,17	1.942.320	0,19	2.029.720	0,19	2.037.294	0,18
Ministerio de Educación	1.694.734	0,16	1.535.807	0,15	1.695.287	0,16	1.721.908	0,16	1.680.532	0,15
Otros Ministerios	118.290	0,01	262.831	0,03	83.545	0,01	62.454	0,01	73.825	0,01
ADMINISTRACIÓN AUTONÓMICA	39.406.405	3,79	38.080.190	3,71	37.922.129	3,65	39.544.718	3,66	40.415.429	3,61
Consejerías/Dptos. de Educación de CC.AA.	38.202.480	3,67	37.407.336	3,65	37.232.638	3,59	38.858.127	3,59	39.707.175	3,55
Otras Consejerías/Dptos. de CC.AA.	1.203.925	0,12	672.854	0,07	689.491	0,07	686.591	0,06	708.254	0,06
ADMINISTRACIÓN LOCAL	2.488.767	0,24	2.351.022	0,23	2.345.267	0,23	2.393.277	0,22	2.501.599	0,22
GASTO NO DISTRIBUIDO POR ADMINISTRACIÓN										
Cotizaciones sociales imputadas	4.668.000	0,45	4.433.000	0,43	4.464.000	0,43	4.536.000	0,42	4.487.000	0,40
PARTIDAS DE AJUSTE										
Transferencias a Entidades Locales (1)	-388.240	-0,04	-353.210	-0,03	-305.898	-0,03	-211.545	-0,02	-211.219	-0,02
Financiación privada incluida en edu. universitaria	-1.772.062	-0,17	-1.834.243	-0,18	-1.742.640	-0,17	-1.784.411	-0,17	-1.755.063	-0,16

(1) Se refiere a las transferencias del Ministerio de Educación y de las Consejerías/Departamentos de Educación de las CC.AA. a las Entidades Locales.

B4.2. Evolución del gasto de los hogares en educación (2007 a 2016)

(conclusión)

	2012		2013		2014		2015		2016	
	Millones de euros	% PIB pm	Millones de euros	% PIB pm	Millones de euros	% PIB pm	Millones de euros	% PIB pm	Millones de euros	% PIB pm
GASTO HOGARES en servicios educativos (1)	10.706	1,03	11.370	1,11	11.684	1,13	11.572	1,07	11.953	1,07

(1) Se refiere exclusivamente a los pagos de las familias por servicios educativos a centros, academias y clases particulares, sin incluir los gastos en servicios complementarios ni en bienes educativos. Fuente Contabilidad Nacional del INE.

(p) Datos provisionales.

B4.3. Participación de las Administraciones públicas en el gasto público en educación, por actividad educativa.

(continúa)

	TOTAL (miles de euros)	Ministerio de Ed. sin deducir transf.	Min. de Educación	Andalucía	Aragón	Asturias (Principado de)	Baleares (Illes)	Canarias	Cantabria	Castilla y León	Castilla-La Mancha
GASTO PÚBLICO (1)	45.185.649	5,6	4,8	16,9	2,5	1,8	1,9	3,5	1,3	4,7	3,5
Educación no universitaria	33.632.485	2,4	2,1	17,0	2,6	1,9	2,3	3,9	1,4	4,7	4,0
E. Infantil y E. Primaria	14.326.077	1,1	1,1	15,9	2,3	1,6	2,2	3,6	1,4	4,0	3,8
E. Secundaria, F. Profesional	13.500.917	3,1	2,2	18,2	2,9	2,0	2,4	4,3	1,3	5,0	4,1
EE. de Reg. Especial	998.287	0,4	0,4	19,1	2,5	2,2	2,4	3,6	3,4	6,6	3,7
Educación Especial	1.276.301	0,0	0,0	27,0	4,4	2,6	1,7	1,5	0,4	7,5	9,9
Educación de Adultos	350.852	0,0	0,0	25,3	3,1	0,0	3,9	5,6	4,1	4,2	6,1
Educación en el Exterior	97.481	100,0	100,0	0,0	0,0	0,0	0,0	0,0	0,0	0,0	0,0
Servicios complementarios	1.112.615	0,4	0,4	7,4	1,6	5,2	1,1	7,5	1,8	6,6	3,1
Educación compensatoria	274.601	1,4	1,2	49,6	0,1	0,0	5,7	4,8	0,1	4,6	0,0
Actividades extraescolares y anexas	524.293	11,1	11,1	0,5	0,5	0,0	7,7	0,0	0,3	0,5	0,6
Formación y perf. del profesorado	142.732	1,7	1,7	13,6	2,4	1,0	0,4	2,1	0,2	12,0	1,1
Investigación educativa	41.401	0,0	0,0	73,3	0,0	2,6	6,7	0,0	0,0	0,3	0,0
Administración general	970.354	7,2	7,2	8,1	2,2	1,3	0,8	4,1	1,5	4,5	3,4
Otras Enseñanzas Superiores	16.574	0,0	0,0	0,0	0,0	0,0	0,0	0,0	0,0	0,0	0,0
Educación Universitaria	9.004.902	2,6	2,6	18,1	2,9	2,0	1,0	3,2	1,2	5,7	2,4
Formación ocupacional	628.606	0,0	0,0	0,0	0,0	0,0	0,0	0,0	0,0	0,0	0,0
Becas y ayudas totales	1.919.657	77,4	64,9	15,5	0,5	0,1	0,1	0,6	0,1	0,7	0,0

(conclusión)

	Cataluña	Comunitat Valenciana	Extremadura	Galicia	Madrid (Com. de)	Murcia (Región de)	Navarra (Com. Foral de)	País Vasco	Rioja (La)	Admones no Ed. (2)
GASTO PÚBLICO (1)	13,6	9,6	2,3	5,2	10,8	3,0	1,4	5,9	0,6	7,3
Educación no universitaria	13,8	9,7	2,6	5,3	9,7	3,2	1,6	6,4	0,7	7,8
E. Infantil y E. Primaria	15,0	9,3	2,5	5,5	10,2	3,5	1,5	5,9	0,6	10,9
E. Secundaria, F. Profesional	13,6	11,4	2,8	5,4	9,7	3,4	1,7	7,0	0,8	2,1
EE. de Reg. Especial	5,8	7,6	1,9	4,6	9,9	2,9	1,8	6,0	1,0	17,1
Educación Especial	7,1	4,3	2,8	2,9	12,9	3,0	1,7	7,1	1,0	2,3
Educación de Adultos	7,9	5,1	4,3	0,0	11,6	0,6	1,5	9,3	0,7	7,5
Educación en el Exterior	0,0	0,0	0,0	0,0	0,0	0,0	0,0	0,0	0,0	0,0
Servicios complementarios	9,0	12,7	2,4	14,8	2,6	1,7	1,5	5,4	0,4	15,0
Educación compensatoria	10,0	0,7	0,4	0,0	13,3	1,8	1,9	4,5	1,3	0,3
Act. extraescolares y anexas	1,0	5,1	1,2	0,7	1,1	0,0	0,6	1,0	0,2	68,2
Formación y perf. del profesorado	23,8	11,7	4,6	2,1	7,5	1,8	1,3	12,2	0,5	0,0
Investigación educativa	0,0	5,9	3,1	0,2	0,0	0,0	0,5	6,3	1,2	0,0
Administración general	33,8	6,5	2,8	2,5	10,8	1,7	1,7	6,5	0,6	0,0
Otras Enseñanzas Superiores	0,0	0,0	0,0	0,0	0,0	0,0	0,0	0,0	0,0	100,0
Educación Universitaria	15,9	11,8	1,6	5,8	16,9	2,9	0,9	4,7	0,5	0,2
Formación ocupacional	0,0	0,0	0,0	0,0	0,0	0,0	0,0	0,0	0,0	100,0
Becas y ayudas totales	3,9	1,0	0,2	1,0	4,8	0,4	0,2	4,9	0,1	1,0

(1) Participación obtenida deduciendo del total, el no distribuido por Administración y las partidas de ajuste.

(2) Incluye otros Ministerios y Consejerías y Corporaciones Locales.

B4.4. Distribución porcentual del gasto público en educación por actividad educativa

(continúa)

	TOTAL (miles de euros)	Ministerio de Ed. sin deducir transf.	Min. de Educa- ción	Anda- lucía	Aragón	Asturias (Princi- pado de)	Balears (Illes)	Canari- as	Canta- bria	Castilla y León	Castilla- La Mancha
GASTO PÚBLICO (1)	100,0	100,0	100,0	100,0	100,0	100,0	100,0	100,0	100,0	100,0	100,0
Educación no universitaria	74,4	32,2	32,1	74,8	76,3	77,7	89,6	81,5	81,3	75,2	86,4
E. Infantil y E. Primaria	31,7	6,5	7,5	29,8	29,5	28,5	36,3	32,0	35,5	27,5	35,1
E. Secundaria, F. Profesional	29,9	16,2	13,6	32,2	34,6	33,2	37,5	36,1	29,9	32,3	35,0
EE. de Reg. Especial	2,2	0,1	0,2	2,5	2,2	2,7	2,7	2,2	6,0	3,1	2,3
Educación Especial	2,8	0,0	0,0	4,5	5,0	4,1	2,5	1,2	0,9	4,5	8,1
Educación de Adultos	0,8	0,0	0,0	1,2	1,0	0,0	1,6	1,2	2,5	0,7	1,4
Educación en el Exterior	0,2	3,8	4,5	0,0	0,0	0,0	0,0	0,0	0,0	0,0	0,0
Servicios complementarios	2,5	0,2	0,2	1,1	1,6	7,2	1,4	5,2	3,5	3,5	2,2
Educación compensatoria	0,6	0,1	0,1	1,8	0,0	0,0	1,8	0,8	0,0	0,6	0,0
Actividades extraescolares y anexas	1,2	2,3	2,7	0,0	0,2	0,0	4,6	0,0	0,3	0,1	0,2
Formación y perf. del profesorado	0,3	0,1	0,1	0,3	0,3	0,2	0,1	0,2	0,1	0,8	0,1
Investigación educativa	0,1	0,0	0,0	0,4	0,0	0,1	0,3	0,0	0,0	0,0	0,0
Administración general	2,1	2,7	3,2	1,0	1,9	1,6	0,8	2,5	2,6	2,1	2,1
Otras Enseñanzas Superiores	0,0	0,0	0,0	0,0	0,0	0,0	0,0	0,0	0,0	0,0	0,0
Educación Universitaria	19,9	9,3	10,9	21,3	22,8	22,2	10,1	17,8	18,5	24,2	13,6
Formación ocupacional	1,4	0,0	0,0	0,0	0,0	0,0	0,0	0,0	0,0	0,0	0,0
Becas y ayudas totales	4,2	58,5	57,1	3,9	0,9	0,1	0,3	0,7	0,2	0,6	0,0

(conclusión)

	Cataluña	Comunitat Valenciana	Extre- madura	Galicia	Madrid (Com. de)	Murcia (Región de)	Navarra (Com. Foral de)	País Vasco	Rioja (La)	Admones no Ed. (2)
GASTO PÚBLICO (1)	100,0	100,0	100,0	100,0	100,0	100,0	100,0	100,0	100,0	100,0
Educación no universitaria	75,5	75,2	85,6	76,8	67,0	80,2	86,8	80,5	83,8	79,8
E. Infantil y E. Primaria	34,9	30,5	34,7	33,5	30,0	37,4	35,8	32,0	31,4	47,6
E. Secundaria, F. Profesional	29,7	35,4	37,1	31,4	26,9	34,4	36,7	35,5	37,0	8,7
EE. de Reg. Especial	0,9	1,7	1,8	2,0	2,0	2,2	3,0	2,3	3,7	5,2
Educación Especial	1,5	1,3	3,6	1,6	3,4	2,8	3,6	3,4	4,8	0,9
Educación de Adultos	0,4	0,4	1,5	0,0	0,8	0,1	0,8	1,2	0,9	0,8
Educación en el Exterior	0,0	0,0	0,0	0,0	0,0	0,0	0,0	0,0	0,0	0,0
Servicios complementarios	1,6	3,2	2,6	7,1	0,6	1,4	2,7	2,3	1,7	5,1
Educación compensatoria	0,4	0,0	0,1	0,0	0,7	0,4	0,8	0,5	1,3	0,0
Actividades extraescolares y anexa	0,1	0,6	0,6	0,2	0,1	0,0	0,5	0,2	0,4	10,9
Formación y perf. del profesorado	0,6	0,4	0,6	0,1	0,2	0,2	0,3	0,7	0,3	0,0
Investigación educativa	0,0	0,1	0,1	0,0	0,0	0,0	0,0	0,1	0,2	0,0
Administración general	5,3	1,5	2,7	1,0	2,2	1,2	2,6	2,4	2,1	0,0
Otras Enseñanzas Superiores	0,0	0,0	0,0	0,0	0,0	0,0	0,0	0,0	0,0	0,5
Educación Universitaria	23,3	24,4	14,1	22,3	31,1	19,3	12,6	16,0	15,3	0,5
Formación ocupacional	0,0	0,0	0,0	0,0	0,0	0,0	0,0	0,0	0,0	19,1
Becas y ayudas totales	1,2	0,5	0,4	0,8	1,9	0,5	0,6	3,5	0,9	0,6

(1) Participación obtenida deduciendo del total, el no distribuido por Administración y las partidas de ajuste.

(2) Incluye otros Ministerios y Consejerías y Corporaciones Locales.

B4.5. Distribución porcentual del gasto de las Administraciones Públicas en educación por naturaleza económica

(continúa)

	TOTAL (miles de euros)	Gastos corrientes				Gastos de capital	Activos y pasivos financieros
		Total	Personal	Conciertos y subv. a la ens. Privada	Otros		
GASTO EN EDUCACIÓN							
TOTAL (1)	45.185.649	94,7	63,8	13,4	17,4	4,4	0,9
Total Admones. Educativas	41.776.439	94,8	66,0	14,5	14,3	4,2	0,9
Min. de Educación antes de transf.	2.238.815	90,2	22,8	0,8	66,6	0,8	9,0
Ministerio de Educación	1.882.053	88,4	27,1	1,0	60,3	0,9	10,7
Andalucía	7.630.945	95,9	70,9	10,5	14,6	3,7	0,3
Aragón	1.127.203	95,1	71,5	14,3	9,3	4,2	0,7
Asturias	801.530	95,8	74,5	11,0	10,3	3,9	0,3
Balears (Illes)	867.346	90,6	62,0	18,3	10,4	8,7	0,7
Canarias	1.595.059	97,2	76,8	8,2	12,2	2,6	0,1
Cantabria	571.639	92,6	67,0	15,3	10,3	7,1	0,3
Castilla y León	2.110.374	95,2	69,6	14,7	11,0	4,1	0,7
Castilla-La Mancha	1.564.150	98,6	83,1	9,3	6,1	1,3	0,1
Cataluña	6.165.440	95,6	64,2	18,3	13,2	4,0	0,4
Comunitat Valenciana	4.335.703	93,7	65,4	15,6	12,6	5,5	0,8
Extremadura	1.017.005	97,3	79,6	8,4	9,3	2,7	0,1
Galicia	2.339.617	93,2	69,5	10,4	13,2	5,9	1,0
Madrid (Comunidad de)	4.881.272	92,7	61,0	19,8	11,9	6,6	0,7
Murcia (Región de)	1.344.263	96,2	73,4	16,0	6,8	3,5	0,3
Navarra (Comunidad Foral de)	621.015	95,2	65,0	20,5	9,6	4,7	0,1
País Vasco	2.645.707	97,2	58,6	24,9	13,7	2,7	0,1
Rioja (La)	276.117	96,8	68,7	18,0	10,1	3,0	0,3
Admones no Educativas (2)	3.284.607	93,2	36,4	0,0	56,8	6,8	0,0
Partidas de ajuste	124.603						

(continúa)

	TOTAL (miles de euros)	Gastos corrientes					Gastos de capital			Activos y pasivos financieros	
		Total	Personal	Conciertos y subv. a la ens. Privada	Otros	Total	Obras	Equipa- miento			
GASTO EN EDUCACIÓN NO UNIVERSITARIA											
TOTAL (1)	33.632.485	97,4	67,2	17,9	12,3	2,0	0,6
Total Admones. Educativas	31.223.574	97,7	69,2	61,4	7,8	19,4	9,1	1,7	1,3	0,4	0,6
Min. de Educación antes de transf.	817.225	75,1	46,8	2,3	26,0	1,5	23,4
Ministerio de Educación	700.532	71,0	54,6	2,7	13,7	1,7	27,3
Andalucía	5.705.974	98,9	75,3	68,7	6,6	14,0	9,6	1,1	0,5	0,6	0,0
Aragón	860.134	98,0	72,4	63,5	8,9	18,7	6,9	1,9	1,8	0,1	0,0
Asturias	622.953	98,9	75,6	68,7	6,8	14,1	9,3	0,9	0,6	0,3	0,1
Balears (Illes)	777.160	91,8	61,5	57,1	4,4	20,4	9,9	7,7	7,6	0,1	0,5
Canarias	1.300.739	98,8	78,1	70,4	7,7	10,1	10,6	1,1	0,8	0,4	0,0
Cantabria	464.748	95,8	67,5	62,5	5,0	18,8	9,5	4,2	3,8	0,4	0,0
Castilla y León	1.586.744	98,3	70,3	63,7	6,6	19,5	8,5	1,6	1,4	0,2	0,1
Castilla-La Mancha	1.350.910	99,4	85,3	74,1	11,2	10,8	3,3	0,5	0,3	0,2	0,1
Cataluña	4.654.529	98,4	64,4	59,2	5,2	24,3	9,7	1,6	1,5	0,1	0,0
Comunitat Valenciana	3.272.587	98,7	67,4	62,6	4,8	20,7	10,6	1,3	1,1	0,2	0,0
Extremadura	870.644	99,1	80,9	68,1	12,8	9,8	8,4	1,0	0,7	0,3	0,0
Galicia	1.797.830	97,6	72,2	65,0	7,2	13,6	11,8	2,4	1,5	0,9	0,0
Madrid (Comunidad de)	3.270.616	98,2	61,2	52,9	8,3	29,6	7,4	1,8	1,5	0,3	0,0
Murcia (Región de)	1.077.687	99,3	75,0	69,0	6,0	20,0	4,2	0,7	0,7	0,1	0,0
Navarra (Comunidad Foral de)	538.824	97,4	66,0	58,9	7,1	23,6	7,7	2,6	1,7	1,0	0,0
País Vasco	2.139.695	97,8	57,4	52,2	5,2	30,8	9,6	2,2	1,6	0,6	0,0
Rioja (La)	231.267	97,8	68,9	61,7	7,2	21,4	7,4	2,2	2,1	0,1	0,0
Admones no Educativas (2)	2.620.130	93,6	43,2	0,0	50,4	6,4	0,0
Partidas de ajuste	-211.219										

(1) Distribución obtenida deduciendo del total, el no distribuido por Administración y las partidas de ajuste.

(2) Incluye otros Ministerios y Consejerías y Corporaciones Locales.

B4.5. Distribución porcentual del gasto de las Administraciones Públicas en educación por naturaleza económica

(conclusión)

	TOTAL (miles de euros)	Gastos corrientes				Gastos de capital	Activos y pasivos financieros
		Total	Personal	Conciertos y Subvenciones a la enseñanza privada	Otros		
GASTO EN EDUCACIÓN UNIVERSITARIA							
TOTAL (1)	9.004.902	84,2	66,3	0,0	17,8	13,7	2,1
Total Administraciones educativas	8.988.599	84,1	66,3	0,0	17,8	13,8	2,1
Ministerio de Educación antes de transf.	237.205	93,4	53,6	0,0	39,8	2,2	4,4
Ministerio de Educación	237.205	93,4	53,6	0,0	39,8	2,2	4,4
Andalucía	1.628.309	84,9	68,3	0,0	16,6	13,5	1,6
Aragón	257.175	85,0	71,1	0,0	13,9	12,1	2,9
Asturias	177.626	84,5	71,1	0,0	13,4	14,4	1,0
Balears (Illes)	87.659	80,2	67,9	0,0	12,3	17,1	2,6
Canarias	283.736	89,9	73,6	0,0	16,3	9,4	0,7
Cantabria	105.867	78,7	65,5	0,0	13,2	19,8	1,5
Castilla y León	510.126	85,5	69,1	0,0	16,4	12,0	2,6
Castilla-La Mancha	212.700	93,1	69,7	0,0	23,4	6,6	0,3
Cataluña	1.436.187	86,5	66,6	0,0	19,9	11,8	1,8
Comunitat Valenciana	1.061.916	78,2	59,5	0,0	18,7	18,5	3,3
Extremadura	143.108	86,5	73,7	0,0	12,8	13,0	0,4
Galicia	522.821	79,2	62,6	0,0	16,6	16,5	4,3
Madrid (Comunidad de)	1.518.243	80,4	64,2	0,0	16,2	17,5	2,0
Murcia (Región de)	259.244	83,2	68,7	0,0	14,5	15,2	1,6
Navarra (Comunidad Foral de)	78.510	79,7	61,4	0,0	18,3	19,4	0,8
País Vasco	425.795	93,7	75,6	0,0	18,1	5,5	0,8
Rioja (La)	42.372	90,9	71,7	0,0	19,3	7,2	1,8
Administraciones no Educativas (2)	16.303	99,2	76,7	0,0	22,5	0,7	0,1

(1) Distribución obtenida deduciendo del total, el no distribuido por Administración y las partidas de ajuste.

(2) Incluye otros Ministerios y Consejerías y Corporaciones Locales.

B4.6. Gasto público por alumno en enseñanza no universitaria (1).

	Gasto público por alumno público y concertado (en euros)		Gasto público por alumno público (en euros)	
	2015	2016	2015	2016
TOTAL	4.743	4.879	5.436	5.607
Andalucía	4.220	4.419	4.735	4.943
Aragón	4.891	5.131	5.631	5.917
Asturias (Principado de)	5.747	5.814	6.679	6.785
Balears (Illes)	5.102	5.328	5.917	6.379
Canarias	4.627	4.991	5.102	5.514
Cantabria	5.644	5.934	6.595	6.917
Castilla y León	5.372	5.529	6.399	6.538
Castilla-La Mancha	4.545	4.619	4.885	4.988
Cataluña	4.580	4.721	5.197	5.386
Comunitat Valenciana	4.628	4.819	5.246	5.510
Extremadura	5.595	5.678	6.255	6.341
Galicia	5.585	5.699	6.460	6.598
Madrid (Comunidad de)	3.957	3.945	4.593	4.591
Murcia (Región de)	4.545	4.613	5.074	5.159
Navarra (Comunidad Foral de)	5.731	5.829	6.951	7.128
País Vasco	6.437	6.502	8.973	9.054
Rioja (La)	5.004	5.149	5.863	6.052

(1) Gasto público por alumno en enseñanzas no universitarias del sistema educativo, por tanto excluida la formación ocupacional. El alumnado se ha transformado en equivalente a tiempo completo, de acuerdo a la metodología utilizada en la estadística internacional.

B4.7. Distribución porcentual de la participación de las Administraciones en el gasto público en educación

Gasto público total en educación y en educación no universitaria

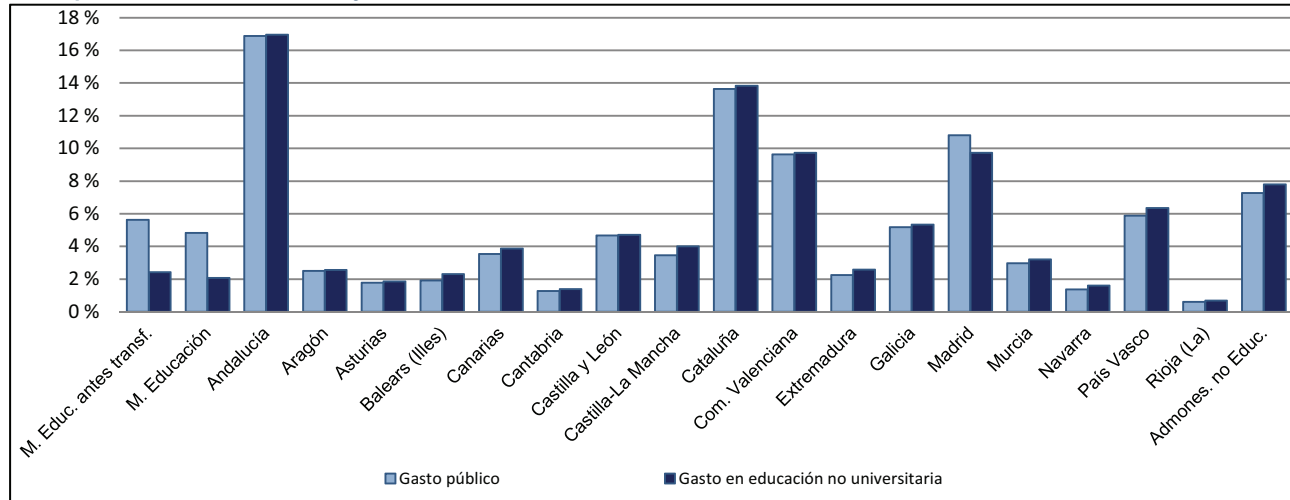

Gasto en educación universitaria

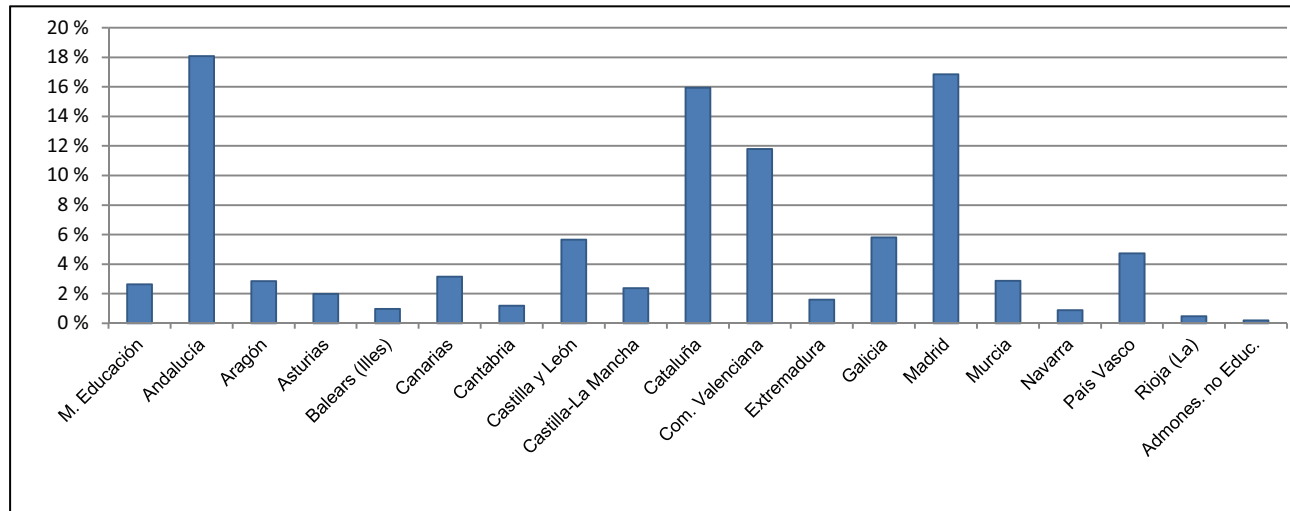

B4.8. Distribución del gasto público en Educ. No Univ. de las Admones. Educativas por naturaleza económica

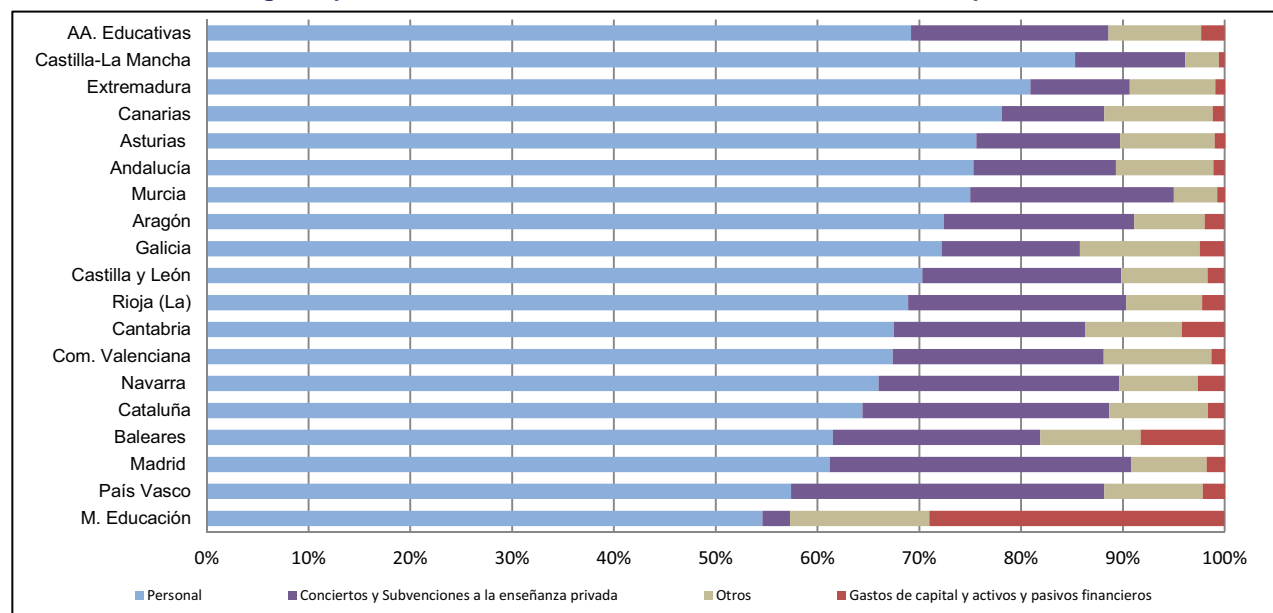

B5. LAS BECAS Y AYUDAS A LA EDUCACIÓN

B5.0. Contenido, notas explicativas y fuentes de información

Se facilita en este capítulo información estadística acerca de las becas y ayudas al estudio concedidas en el curso 2016-2017 por el conjunto de las Administraciones Educativas, lo que significa que, además de las becas y ayudas otorgadas en el curso de referencia por el Ministerio de Educación y Formación Profesional, se incluyen las concedidas por las Consejerías/Departamentos de Educación de las comunidades autónomas.

Esta información procede de la *Estadística de Becas y Ayudas al estudio*, en la que se considera:

- *Becas o ayudas* las transferencias destinadas a estudiantes/hogares, bien directas o canalizadas a través de instituciones educativas, pagos en especie y reducciones de precios, que tienen como finalidad bien incentivar a iniciar o proseguir los estudios ayudando a sufragar los gastos derivados de los mismos, bien recompensar un excelente rendimiento académico. Tiene que existir una solicitud previa por parte del interesado y su concesión está supeditada al cumplimiento de requisitos socioeconómicos y/o académicos.
- *Becario o beneficiario* al estudiante que recibe una o más becas o ayudas.

Las becas y ayudas al estudio se han clasificado de acuerdo a los siguientes tipos:

- *Enseñanza*. Dirigidas a reducir los gastos determinados por razón de la condición jurídica del centro y destinados a la matriculación y otros servicios de enseñanza.
- *Compensatoria*. Compensan a las familias con rentas más bajas por la no incorporación del estudiante al mercado de trabajo.
- *Transporte*. Las asignadas por este concepto en razón de la distancia entre el domicilio familiar del estudiante y el centro de estudios.
- *Comedor*. Contribuyen a los gastos de desayuno y/o comida fuera del domicilio del estudiante.
- *Residencia*. Destinadas a paliar los gastos derivados de la residencia del alumno fuera del domicilio familiar durante el curso escolar.
- *Libros de texto y material didáctico*. Suponen la entrega al alumnado bien del material directamente, bien de un medio de pago (efectivo, cheque, etc.) para su adquisición (quedan excluidos los programas de gratuidad y otros sistemas de financiación que, sin tener carácter universal, no cumplen los criterios exigidos en la definición aplicada a beca).
- *Cursos de idiomas extranjeros*. Concedidas para este tipo de actividades, independientemente de que se lleven a cabo en España o en el extranjero.
- *Necesidades educativas específicas*. Incluye todas las ayudas individualizadas (independientemente del tipo: transporte, comedor, etc.) destinadas específicamente al alumnado de educación especial y aquellas que sirven para atender necesidades específicas de apoyo educativo del alumnado de cualquier nivel de enseñanza.
- *Exención de precios públicos y tasas por servicios académicos*. Gratuidad de matrícula de enseñanzas superiores, ligada al cumplimiento de requisitos socioeconómicos y/o académicos.
- *Bonificación de precios por servicios académicos para familias numerosas de tres hijos*. Reducción del precio de la matrícula de enseñanzas superiores o de régimen especial en el caso de familias pertenecientes a esta categoría.
- *Movilidad*. Se conceden a estudiantes de enseñanzas superiores que realizan sus estudios en España en una comunidad autónoma distinta a la de su residencia.
- *Intereses de préstamos*. Recogen las subvenciones financiadas por las Administraciones Educativas para intereses en el caso de préstamos bancarios a estudiantes de enseñanzas superiores.
- *Complementos a las becas Erasmus*. Representan las aportaciones complementarias de las Administraciones educativas a las becas Erasmus.
- *Colaboración*. Las orientadas a favorecer la participación del alumnado universitario en distintos departamentos universitarios, no entendiéndose como tales las prácticas remuneradas en otros lugares.
- *Proyecto fin de estudios*. Fundamentalmente destinadas al alumnado universitario, aunque también existen dirigidas al alumnado de los Ciclos Formativos de Grado Superior, para aminorar los gastos derivados del mismo.
- *Séneca*. Las correspondientes a esa convocatoria del Ministerio de Educación, que tienen por objeto facilitar los intercambios de estudiantes entre centros universitarios españoles a través de ayudas económicas destinadas a cubrir los gastos de desplazamiento y estancia durante el periodo de estudios en otra Universidad. Se incluyen los complementos a estas becas que conceden las Administraciones Educativas de las CC. AA.
- *Movilidad Internacional*. Se otorgan a estudiantes residentes en España que realizan intercambios de estudios con el extranjero, excepto becas Erasmus. Incluye por ejemplo el Programa ISEP (Internacional Student Exchange Program).
- *Prácticas en empresas en el extranjero*. Facilitan la adquisición de una experiencia laboral fuera de España a estudiantes de enseñanzas superiores.
- *Excelencia*. Enfocadas a incentivar a estudiantes con aprovechamiento académico excelente.

B5. LAS BECAS Y AYUDAS A LA EDUCACIÓN

- *Beca básica*. Se concede al alumnado no universitario con la finalidad de aminorar los gastos indispensables asociados a los estudios.
- *Cuantía variable*. Están dirigidas a paliar los gastos generales derivados de los estudios y su importe es distinto para los diferentes solicitantes en función de diversas características, como por *ejemplo* la nota media del expediente del estudiante y su renta familiar.

Además, se ofrece información adicional sobre los *programas de gratuidad* y *otros programas* de libros y material para enseñanzas obligatorias que no se consideran becas al no cumplir estas prestaciones los criterios exigidos en la definición aplicada para beca. Se presenta una tabla con esta información (B5.11). En este contexto hay que tener en cuenta que las comunidades autónomas pueden desarrollar programas de gratuidad; otros programas de financiación de libros; e incluso programas de ambos tipos, dependiendo del nivel de enseñanza. También hay que considerar que, salvo excepciones, se contabilizan todos los alumnos que se benefician de los programas, no sólo los beneficiarios de libros repuestos en el curso de referencia.

Fuentes de información:

- *Estadística de Becas y Ayudas al estudio*. Curso 2016-2017. S.G. de Estadística y Estudios del Ministerio de Educación y Formación Profesional.
- *Estadística de las Enseñanzas no universitarias*. Curso 2016-2017. S.G. de Estadística y Estudios del Ministerio de Educación y Formación Profesional.
- *Estadística de Estudiantes Universitarios*. Curso 2016-2017. Secretaría General de Universidades del Ministerio de Ciencia, Innovación y Universidades.

B5.1. Becarios de enseñanzas obligatorias, E. Infantil y E. Especial

	TOTAL	E. Infantil	E. Primaria (1)	ESO (1)	E. Especial (1)
NÚMERO DE BECARIOS					
TOTAL	1.174.791	256.839	691.026	213.907	13.019
Andalucía	226.976	70.672	143.281	11.432	1.591
Aragón	31.836	3.061	22.348	6.230	197
Asturias (Principado de)	23.545	178	14.335	8.955	77
Balears (Illes)	11.250	416	10.105	630	99
Canarias	96.309	14.250	63.572	17.333	1.154
Cantabria	4.021	1.165	2.675	129	52
Castilla y León	51.145	4.891	34.931	11.055	268
Castilla-La Mancha	16.705	3.332	10.397	1.288	1.688
Cataluña	149.958	34.427	72.437	42.806	288
Comunitat Valenciana	116.215	30.329	77.660	4.811	3.415
Extremadura	2.690	414	924	1.214	138
Galicia	117.077	11.117	64.737	39.861	1.362
Madrid (Comunidad de)	132.307	58.799	61.615	10.258	1.635
Murcia (Región de)	57.819	2.682	37.031	17.909	197
Navarra (Comunidad Foral de)	864	159	415	206	84
País Vasco	109.498	19.630	55.977	33.189	702
Rioja (La)	12.394	975	8.960	2.421	38
Ceuta	7.183	183	4.944	2.037	19
Melilla	6.999	159	4.682	2.143	15
Centros en el exterior	0	0	0	0	0
DISTRIBUCIÓN PORCENTUAL POR ENSEÑANZA					
TOTAL	100,0	21,9	58,8	18,2	1,1
Andalucía	100,0	31,1	63,1	5,0	0,7
Aragón	100,0	9,6	70,2	19,6	0,6
Asturias (Principado de)	100,0	0,8	60,9	38,0	0,3
Balears (Illes)	100,0	3,7	89,8	5,6	0,9
Canarias	100,0	14,8	66,0	18,0	1,2
Cantabria	100,0	29,0	66,5	3,2	1,3
Castilla y León	100,0	9,6	68,3	21,6	0,5
Castilla-La Mancha	100,0	19,9	62,2	7,7	10,1
Cataluña	100,0	23,0	48,3	28,5	0,2
Comunitat Valenciana	100,0	26,1	66,8	4,1	2,9
Extremadura	100,0	15,4	34,3	45,1	5,1
Galicia	100,0	9,5	55,3	34,0	1,2
Madrid (Comunidad de)	100,0	44,4	46,6	7,8	1,2
Murcia (Región de)	100,0	4,6	64,0	31,0	0,3
Navarra (Comunidad Foral de)	100,0	18,4	48,0	23,8	9,7
País Vasco	100,0	17,9	51,1	30,3	0,6
Rioja (La)	100,0	7,9	72,3	19,5	0,3
Ceuta	100,0	2,5	68,8	28,4	0,3
Melilla	100,0	2,3	66,9	30,6	0,2
Centros en el exterior	0,0	0,0	0,0	0,0	0,0
DISTRIBUCIÓN PORCENTUAL POR COMUNIDAD AUTÓNOMA					
TOTAL	100,0	100,0	100,0	100,0	100,0
Andalucía	19,3	27,5	20,7	5,3	12,2
Aragón	2,7	1,2	3,2	2,9	1,5
Asturias (Principado de)	2,0	0,1	2,1	4,2	0,6
Balears (Illes)	1,0	0,2	1,5	0,3	0,8
Canarias	8,2	5,5	9,2	8,1	8,9
Cantabria	0,3	0,5	0,4	0,1	0,4
Castilla y León	4,4	1,9	5,1	5,2	2,1
Castilla-La Mancha	1,4	1,3	1,5	0,6	13,0
Cataluña	12,8	13,4	10,5	20,0	2,2
Comunitat Valenciana	9,9	11,8	11,2	2,2	26,2
Extremadura	0,2	0,2	0,1	0,6	1,1
Galicia	10,0	4,3	9,4	18,6	10,5
Madrid (Comunidad de)	11,3	22,9	8,9	4,8	12,6
Murcia (Región de)	4,9	1,0	5,4	8,4	1,5
Navarra (Comunidad Foral de)	0,1	0,1	0,1	0,1	0,6
País Vasco	9,3	7,6	8,1	15,5	5,4
Rioja (La)	1,1	0,4	1,3	1,1	0,3
Ceuta	0,6	0,1	0,7	1,0	0,1
Melilla	0,6	0,1	0,7	1,0	0,1
Centros en el exterior	0,0	0,0	0,0	0,0	0,0

(1) En el curso 2016-17 los sistemas de financiación de libros y material escolar distintos a becas que no se contabilizan en la "Estadística de Becas y Ayudas al estudio", han beneficiado a 2.167.666 alumnos.

B5.2. Importe de las becas y ayudas concedidas en enseñanzas obligatorias, E. Infantil y E. Especial

	TOTAL	E. Infantil	E. Primaria (1)	ESO (1)	E. Especial (1)
IMPORTE DE LAS BECAS Y AYUDAS (miles de euros)					
TOTAL	556.852,0	151.738,9	311.281,2	82.552,9	11.279,1
Andalucía	113.062,7	33.524,1	69.804,2	8.564,0	1.170,3
Aragón	14.874,3	2.659,6	10.519,0	1.627,5	68,2
Asturias (Principado de)	3.269,9	187,2	1.956,7	1.101,6	24,4
Balears (Illes)	3.368,3	484,9	2.253,1	532,7	97,6
Canarias	28.749,7	4.542,2	17.559,4	5.578,1	1.070,0
Cantabria	1.852,1	488,1	1.222,9	90,3	50,7
Castilla y León	19.262,2	3.345,4	12.777,9	2.937,4	201,5
Castilla-La Mancha	10.210,0	1.728,1	5.436,7	1.373,6	1.671,6
Cataluña	100.769,0	18.340,2	52.484,3	29.772,2	172,2
Comunitat Valenciana	70.053,8	17.147,9	46.447,6	3.334,8	3.123,4
Extremadura	2.037,2	469,9	698,4	749,9	118,9
Galicia	40.736,0	7.510,7	25.836,8	7.232,0	156,6
Madrid (Comunidad de)	80.079,9	46.008,2	26.915,6	4.310,4	2.845,8
Murcia (Región de)	14.017,4	2.500,0	8.065,7	3.380,6	71,2
Navarra (Comunidad Foral de)	682,0	139,0	321,5	165,7	55,8
País Vasco	48.234,2	12.011,9	25.343,6	10.549,0	329,8
Rioja (La)	2.811,3	412,2	1.936,9	440,4	21,8
Ceuta	1.367,5	99,9	866,8	392,0	8,8
Melilla	1.414,5	139,4	834,1	420,7	20,4
Centros en el exterior	0,0	0,0	0,0	0,0	0,0
DISTRIBUCIÓN PORCENTUAL POR ENSEÑANZA					
TOTAL	100,0	27,2	55,9	14,8	2,0
Andalucía	100,0	29,7	61,7	7,6	1,0
Aragón	100,0	17,9	70,7	10,9	0,5
Asturias (Principado de)	100,0	5,7	59,8	33,7	0,7
Balears (Illes)	100,0	14,4	66,9	15,8	2,9
Canarias	100,0	15,8	61,1	19,4	3,7
Cantabria	100,0	26,4	66,0	4,9	2,7
Castilla y León	100,0	17,4	66,3	15,2	1,0
Castilla-La Mancha	100,0	16,9	53,2	13,5	16,4
Cataluña	100,0	18,2	52,1	29,5	0,2
Comunitat Valenciana	100,0	24,5	66,3	4,8	4,5
Extremadura	100,0	23,1	34,3	36,8	5,8
Galicia	100,0	18,4	63,4	17,8	0,4
Madrid (Comunidad de)	100,0	57,5	33,6	5,4	3,6
Murcia (Región de)	100,0	17,8	57,5	24,1	0,5
Navarra (Comunidad Foral de)	100,0	20,4	47,1	24,3	8,2
País Vasco	100,0	24,9	52,5	21,9	0,7
Rioja (La)	100,0	14,7	68,9	15,7	0,8
Ceuta	100,0	7,3	63,4	28,7	0,6
Melilla	100,0	9,9	59,0	29,7	1,4
Centros en el exterior	0,0	0,0	0,0	0,0	0,0
DISTRIBUCIÓN PORCENTUAL POR COMUNIDAD AUTÓNOMA					
TOTAL	100,0	100,0	100,0	100,0	100,0
Andalucía	20,3	22,1	22,4	10,4	10,4
Aragón	2,7	1,8	3,4	2,0	0,6
Asturias (Principado de)	0,6	0,1	0,6	1,3	0,2
Balears (Illes)	0,6	0,3	0,7	0,6	0,9
Canarias	5,2	3,0	5,6	6,8	9,5
Cantabria	0,3	0,3	0,4	0,1	0,4
Castilla y León	3,5	2,2	4,1	3,6	1,8
Castilla-La Mancha	1,8	1,1	1,7	1,7	14,8
Cataluña	18,1	12,1	16,9	36,1	1,5
Comunitat Valenciana	12,6	11,3	14,9	4,0	27,7
Extremadura	0,4	0,3	0,2	0,9	1,1
Galicia	7,3	4,9	8,3	8,8	1,4
Madrid (Comunidad de)	14,4	30,3	8,6	5,2	25,2
Murcia (Región de)	2,5	1,6	2,6	4,1	0,6
Navarra (Comunidad Foral de)	0,1	0,1	0,1	0,2	0,5
País Vasco	8,7	7,9	8,1	12,8	2,9
Rioja (La)	0,5	0,3	0,6	0,5	0,2
Ceuta	0,2	0,1	0,3	0,5	0,1
Melilla	0,3	0,1	0,3	0,5	0,2
Centros en el exterior	0,0	0,0	0,0	0,0	0,0

(1) En el curso 2016-17 el importe de los sistemas de financiación de libros y material escolar distintos a becas que no se contabilizan en la "Estadística de Becas y Ayudas al estudio" asciende a 156.288,7 miles de euros.

B5.3. Becarios de enseñanzas postobligatorias no universitarias

	TOTAL	Bachillerato	FP Básica	FP de Grado Medio	FP de Grado Superior	Otros programas formativos	Enseñanzas Artísticas (1)	Escuelas Oficiales de Idiomas	Otras y S/E (2)
NÚMERO DE BECARIOS									
TOTAL	474.177	203.060	25.279	89.260	124.157	108	23.178	7.761	1.374
Andalucía	150.924	77.167	5.950	30.231	29.851	0	5.892	1.525	308
Aragón	6.996	2.617	496	1.315	1.965	0	405	127	71
Asturias (Principado de)	6.217	3.005	143	758	1.250	0	745	293	23
Balears (Illes)	3.539	1.480	168	711	785	0	234	147	14
Canarias	24.574	12.425	908	3.886	5.928	28	821	535	43
Cantabria	5.517	1.852	238	1.327	1.823	0	211	62	4
Castilla y León	18.620	9.250	1.040	2.688	3.904	0	1.251	447	40
Castilla-La Mancha	20.019	10.354	1.185	3.289	4.014	0	873	272	32
Cataluña	41.935	13.451	1.546	9.804	15.720	0	608	629	177
Comunitat Valenciana	46.427	17.897	2.215	9.582	11.109	0	4.650	878	96
Extremadura	15.637	7.294	1.280	3.048	3.492	0	281	186	56
Galicia	28.403	11.413	1.360	5.314	8.098	45	1.491	541	141
Madrid (Comunidad de)	62.421	15.607	4.837	10.391	26.749	0	3.462	1.123	252
Murcia (Región de)	15.089	7.212	988	2.360	3.429	0	848	160	92
Navarra (Comunidad Foral de)	4.454	1.645	450	960	1.106	35	183	51	24
País Vasco	18.091	8.707	1.956	2.893	4.066	0	468	0	1
Rioja (La)	2.833	690	111	235	385	0	660	752	0
Ceuta	1.137	445	188	251	245	0	0	8	0
Melilla	1.309	546	220	217	238	0	63	25	0
Sin especificar	35	3	0	0	0	0	32	0	0
DISTRIBUCIÓN PORCENTUAL POR ENSEÑANZA									
TOTAL	100,0	42,8	5,3	18,8	26,2	0,0	4,9	1,6	0,3
Andalucía	100,0	51,1	3,9	20,0	19,8	0,0	3,9	1,0	0,2
Aragón	100,0	37,4	7,1	18,8	28,1	0,0	5,8	1,8	1,0
Asturias (Principado de)	100,0	48,3	2,3	12,2	20,1	0,0	12,0	4,7	0,4
Balears (Illes)	100,0	41,8	4,7	20,1	22,2	0,0	6,6	4,2	0,4
Canarias	100,0	50,6	3,7	15,8	24,1	0,1	3,3	2,2	0,2
Cantabria	100,0	33,6	4,3	24,1	33,0	0,0	3,8	1,1	0,1
Castilla y León	100,0	49,7	5,6	14,4	21,0	0,0	6,7	2,4	0,2
Castilla-La Mancha	100,0	51,7	5,9	16,4	20,1	0,0	4,4	1,4	0,2
Cataluña	100,0	32,1	3,7	23,4	37,5	0,0	1,4	1,5	0,4
Comunitat Valenciana	100,0	38,5	4,8	20,6	23,9	0,0	10,0	1,9	0,2
Extremadura	100,0	46,6	8,2	19,5	22,3	0,0	1,8	1,2	0,4
Galicia	100,0	40,2	4,8	18,7	28,5	0,2	5,2	1,9	0,5
Madrid (Comunidad de)	100,0	25,0	7,7	16,6	42,9	0,0	5,5	1,8	0,4
Murcia (Región de)	100,0	47,8	6,5	15,6	22,7	0,0	5,6	1,1	0,6
Navarra (Comunidad Foral de)	100,0	36,9	10,1	21,6	24,8	0,8	4,1	1,1	0,5
País Vasco	100,0	48,1	10,8	16,0	22,5	0,0	2,6	0,0	0,0
Rioja (La)	100,0	24,4	3,9	8,3	13,6	0,0	23,3	26,5	0,0
Ceuta	100,0	39,1	16,5	22,1	21,5	0,0	0,0	0,7	0,0
Melilla	100,0	41,7	16,8	16,6	18,2	0,0	4,8	1,9	0,0
Sin especificar	100,0	8,6	0,0	0,0	0,0	0,0	91,4	0,0	0,0
DISTRIBUCIÓN PORCENTUAL POR COMUNIDAD AUTÓNOMA									
TOTAL	100,0	100,0	100,0	100,0	100,0	100,0	100,0	100,0	100,0
Andalucía	31,8	38,0	23,5	33,9	24,0	0,0	25,4	19,6	22,4
Aragón	1,5	1,3	2,0	1,5	1,6	0,0	1,7	1,6	5,2
Asturias (Principado de)	1,3	1,5	0,6	0,8	1,0	0,0	3,2	3,8	1,7
Balears (Illes)	0,7	0,7	0,7	0,8	0,6	0,0	1,0	1,9	1,0
Canarias	5,2	6,1	3,6	4,4	4,8	25,9	3,5	6,9	3,1
Cantabria	1,2	0,9	0,9	1,5	1,5	0,0	0,9	0,8	0,3
Castilla y León	3,9	4,6	4,1	3,0	3,1	0,0	5,4	5,8	2,9
Castilla-La Mancha	4,2	5,1	4,7	3,7	3,2	0,0	3,8	3,5	2,3
Cataluña	8,8	6,6	6,1	11,0	12,7	0,0	2,6	8,1	12,9
Comunitat Valenciana	9,8	8,8	8,8	10,7	8,9	0,0	20,1	11,3	7,0
Extremadura	3,3	3,6	5,1	3,4	2,8	0,0	1,2	2,4	4,1
Galicia	6,0	5,6	5,4	6,0	6,5	41,7	6,4	7,0	10,3
Madrid (Comunidad de)	13,2	7,7	19,1	11,6	21,5	0,0	14,9	14,5	18,3
Murcia (Región de)	3,2	3,6	3,9	2,6	2,8	0,0	3,7	2,1	6,7
Navarra (Comunidad Foral de)	0,9	0,8	1,8	1,1	0,9	32,4	0,8	0,7	1,7
País Vasco	3,8	4,3	7,7	3,2	3,3	0,0	2,0	0,0	0,1
Rioja (La)	0,6	0,3	0,4	0,3	0,3	0,0	2,8	9,7	0,0
Ceuta	0,2	0,2	0,7	0,3	0,2	0,0	0,0	0,1	0,0
Melilla	0,3	0,3	0,9	0,2	0,2	0,0	0,3	0,3	0,0
Sin especificar	0,0	0,0	0,0	0,0	0,0	0,0	0,1	0,0	0,0

(1) Incluye Ciclos Formativos de Artes Plásticas y Diseño.

(2) Incluye Enseñanzas Deportivas, Educación de Adultos, otras enseñanzas superiores no universitarias...

B5.4. Importe de las becas y ayudas concedidas en enseñanzas postobligatorias no universitarias

	TOTAL	Bachillerato	FP Básica	FP de Grado Medio	FP de Grado Superior	Otros programas formativos	Enseñanzas Artísticas (1)	Escuelas Oficiales de Idiomas	Otras y S/E (2)
IMPORTE DE LAS BECAS Y AYUDAS (miles de euros)									
TOTAL	583.800,9	255.456,9	8.168,2	115.709,4	156.511,8	108,5	43.681,6	1.829,9	2.334,7
Andalucía	204.260,2	109.370,4	2.665,4	43.791,7	39.253,3	0,0	8.061,0	395,5	722,9
Aragón	8.396,3	2.970,1	166,2	1.957,4	2.657,3	0,0	516,4	33,7	95,2
Asturias (Principado de)	7.303,4	3.629,9	45,3	1.167,5	1.665,4	0,0	728,5	42,9	23,9
Baleares (Illes)	3.756,3	1.594,8	70,1	858,9	912,1	0,0	265,2	38,0	17,2
Canarias	32.774,5	16.997,7	435,2	6.126,0	7.916,7	7,7	1.073,0	138,6	79,5
Cantabria	5.264,6	2.144,6	75,0	1.171,4	1.611,7	0,0	239,0	16,1	6,8
Castilla y León	21.681,4	10.140,6	368,1	4.066,7	5.594,6	0,0	1.324,4	115,0	72,0
Castilla-La Mancha	26.837,3	13.330,5	372,1	5.319,9	6.434,8	0,0	1.229,4	70,7	80,0
Cataluña	49.952,3	16.173,6	808,2	13.689,0	18.156,1	0,0	735,6	161,8	228,0
Comunitat Valenciana	57.199,3	22.518,2	687,3	13.389,9	14.615,0	0,0	5.592,6	227,7	168,5
Extremadura	23.185,1	9.808,7	389,0	5.622,0	6.795,9	0,0	446,3	54,1	69,1
Galicia	29.389,7	13.349,2	461,9	5.160,7	8.160,6	78,3	1.913,1	141,0	124,9
Madrid (Comunidad de)	77.420,2	17.437,6	432,7	6.288,9	33.412,7	0,0	19.084,6	289,3	474,4
Murcia (Región de)	20.378,7	10.105,6	307,4	3.641,3	5.036,3	0,0	1.097,2	41,3	149,6
Navarra (Comunidad Foral de)	3.826,1	1.369,1	194,3	983,1	1.029,2	22,5	191,6	13,8	22,5
País Vasco	6.817,5	2.285,9	532,3	1.391,8	2.080,7	0,0	526,6	0,0	0,2
Rioja (La)	1.951,1	700,8	38,9	319,7	445,4	0,0	404,4	41,9	0,0
Ceuta	1.502,4	670,6	50,9	412,9	366,0	0,0	0,0	2,1	0,0
Melilla	1.746,3	857,3	68,0	350,6	367,9	0,0	96,0	6,5	0,0
Sin especificar	158,3	1,7	0,0	0,0	0,0	0,0	156,6	0,0	0,0
DISTRIBUCIÓN PORCENTUAL POR ENSEÑANZA									
TOTAL	100,0	43,8	1,4	19,8	26,8	0,0	7,5	0,3	0,4
Andalucía	100,0	53,5	1,3	21,4	19,2	0,0	3,9	0,2	0,4
Aragón	100,0	35,4	2,0	23,3	31,6	0,0	6,2	0,4	1,1
Asturias (Principado de)	100,0	49,7	0,6	16,0	22,8	0,0	10,0	0,6	0,3
Baleares (Illes)	100,0	42,5	1,9	22,9	24,3	0,0	7,1	1,0	0,5
Canarias	100,0	51,9	1,3	18,7	24,2	0,0	3,3	0,4	0,2
Cantabria	100,0	40,7	1,4	22,3	30,6	0,0	4,5	0,3	0,1
Castilla y León	100,0	46,8	1,7	18,8	25,8	0,0	6,1	0,5	0,3
Castilla-La Mancha	100,0	49,7	1,4	19,8	24,0	0,0	4,6	0,3	0,3
Cataluña	100,0	32,4	1,6	27,4	36,3	0,0	1,5	0,3	0,5
Comunitat Valenciana	100,0	39,4	1,2	23,4	25,6	0,0	9,8	0,4	0,3
Extremadura	100,0	42,3	1,7	24,2	29,3	0,0	1,9	0,2	0,3
Galicia	100,0	45,4	1,6	17,6	27,8	0,3	6,5	0,5	0,4
Madrid (Comunidad de)	100,0	22,5	0,6	8,1	43,2	0,0	24,7	0,4	0,6
Murcia (Región de)	100,0	49,6	1,5	17,9	24,7	0,0	5,4	0,2	0,7
Navarra (Comunidad Foral de)	100,0	35,8	5,1	25,7	26,9	0,6	5,0	0,4	0,6
País Vasco	100,0	33,5	7,8	20,4	30,5	0,0	7,7	0,0	0,0
Rioja (La)	100,0	35,9	2,0	16,4	22,8	0,0	20,7	2,1	0,0
Ceuta	100,0	44,6	3,4	27,5	24,4	0,0	0,0	0,1	0,0
Melilla	100,0	49,1	3,9	20,1	21,1	0,0	5,5	0,4	0,0
Sin especificar	100,0	1,0	0,0	0,0	0,0	0,0	99,0	0,0	0,0
DISTRIBUCIÓN PORCENTUAL POR COMUNIDAD AUTÓNOMA									
TOTAL	100,0	100,0	100,0	100,0	100,0	100,0	100,0	100,0	100,0
Andalucía	35,0	42,8	32,6	37,8	25,1	0,0	18,5	21,6	31,0
Aragón	1,4	1,2	2,0	1,7	1,7	0,0	1,2	1,8	4,1
Asturias (Principado de)	1,3	1,4	0,6	1,0	1,1	0,0	1,7	2,3	1,0
Baleares (Illes)	0,6	0,6	0,9	0,7	0,6	0,0	0,6	2,1	0,7
Canarias	5,6	6,7	5,3	5,3	5,1	7,1	2,5	7,6	3,4
Cantabria	0,9	0,8	0,9	1,0	1,0	0,0	0,5	0,9	0,3
Castilla y León	3,7	4,0	4,5	3,5	3,6	0,0	3,0	6,3	3,1
Castilla-La Mancha	4,6	5,2	4,6	4,6	4,1	0,0	2,8	3,9	3,4
Cataluña	8,6	6,3	9,9	11,8	11,6	0,0	1,7	8,8	9,8
Comunitat Valenciana	9,8	8,8	8,4	11,6	9,3	0,0	12,8	12,4	7,2
Extremadura	4,0	3,8	4,8	4,9	4,3	0,0	1,0	3,0	3,0
Galicia	5,0	5,2	5,7	4,5	5,2	72,1	4,4	7,7	5,3
Madrid (Comunidad de)	13,3	6,8	5,3	5,4	21,3	0,0	43,7	15,8	20,3
Murcia (Región de)	3,5	4,0	3,8	3,1	3,2	0,0	2,5	2,3	6,4
Navarra (Comunidad Foral de)	0,7	0,5	2,4	0,8	0,7	20,8	0,4	0,8	1,0
País Vasco	1,2	0,9	6,5	1,2	1,3	0,0	1,2	0,0	0,0
Rioja (La)	0,3	0,3	0,5	0,3	0,3	0,0	0,9	2,3	0,0
Ceuta	0,3	0,3	0,6	0,4	0,2	0,0	0,0	0,1	0,0
Melilla	0,3	0,3	0,8	0,3	0,2	0,0	0,2	0,4	0,0
Sin especificar	0,0	0,0	0,0	0,0	0,0	0,0	0,4	0,0	0,0

(1) Incluye Ciclos Formativos de Artes Plásticas y Diseño.

(2) Incluye Enseñanzas Deportivas, Educación de Adultos, otras enseñanzas superiores no universitarias...

B5.5. Porcentaje de alumnos becarios e importe medio por becario en Bachillerato y Formación Profesional

	TOTAL		BACHILLERATO		FORMACIÓN PROFESIONAL	
	% Alumnos becarios	Importe medio becario (euros)	% Alumnos becarios	Importe medio becario (euros)	% Alumnos becarios	Importe medio becario (euros)
TOTAL	32,4	1.213,0	31,6	1.258,0	33,1	1.174,7
Andalucía	55,5	1.362,3	59,9	1.417,3	51,1	1.298,0
Aragón	17,6	1.212,4	15,8	1.134,9	19,1	1.266,1
Asturias (Principado de)	20,2	1.262,2	24,7	1.208,0	16,2	1.338,1
Baleares (Illes)	12,8	1.092,9	12,3	1.077,6	13,2	1.106,5
Canarias	36,8	1.359,8	40,6	1.368,0	33,3	1.350,3
Cantabria	31,2	954,7	24,5	1.158,0	36,7	843,6
Castilla y León	24,5	1.194,8	28,7	1.096,3	20,9	1.314,1
Castilla-La Mancha	30,1	1.351,1	34,8	1.287,5	25,9	1.428,7
Cataluña	19,4	1.205,0	14,5	1.202,4	23,3	1.206,3
Comunitat Valenciana	25,9	1.255,1	28,4	1.258,2	24,2	1.252,6
Extremadura	45,2	1.496,3	45,3	1.344,8	45,2	1.637,7
Galicia	33,8	1.036,2	34,4	1.169,6	33,3	933,1
Madrid (Comunidad de)	31,2	999,8	15,6	1.117,3	49,7	956,1
Murcia (Región de)	30,2	1.364,7	30,8	1.401,2	29,6	1.325,8
Navarra (Comunidad Foral de)	24,3	859,3	18,4	832,3	30,7	877,0
País Vasco	25,7	357,0	29,4	262,5	22,9	449,2
Rioja (La)	14,8	1.059,0	17,5	1.015,7	13,0	1.099,8
Ceuta	33,5	1.328,9	32,1	1.506,9	34,5	1.213,1
Melilla	35,5	1.346,3	35,8	1.570,2	35,3	1.165,1

B5.6. Becarios y becas concedidas en enseñanza universitaria por Universidad (1)

(continúa)

	Becarios			Número de becas y ayudas			
	Total becarios	Distribución porcentual	% Alumnos becarios E. universitaria	Total becas	Becas pago directo a alumnos	Exención de precios académicos	Bonificación de precios para familias de 3 hijos
TOTAL	558.618	100,0	37,8	1.028.769	533.480	376.490	118.799
Universidades públicas	536.780	96,1	43,6	986.975	508.195	359.981	118.799
A Coruña	6.593	1,2	42,0	13.450	7.617	4.756	1.077
Alcalá	6.955	1,2	41,0	12.248	6.180	4.543	1.525
Alicante	21.495	3,8	92,5	32.979	12.507	17.831	2.641
Almería	6.090	1,1	49,0	12.298	6.872	4.241	1.185
Autónoma de Barcelona	13.886	2,5	39,3	24.503	12.247	8.465	3.791
Autónoma de Madrid	11.545	2,1	43,8	19.389	9.760	6.240	3.389
Barcelona	19.112	3,4	37,6	33.824	16.823	11.792	5.209
Burgos	2.847	0,5	40,0	5.035	2.652	1.760	623
Cádiz	10.421	1,9	51,4	21.150	11.370	7.907	1.873
Cantabria	4.642	0,8	47,3	8.015	3.966	3.115	934
Carlos III de Madrid	7.826	1,4	43,0	12.817	5.968	3.650	3.199
Castilla-La Mancha	12.369	2,2	51,1	25.573	13.982	8.708	2.883
Complutense de Madrid	28.438	5,1	42,6	49.504	24.643	15.936	8.925
Córdoba	8.787	1,6	53,7	18.622	10.753	6.101	1.768
Extremadura	11.627	2,1	58,7	25.645	15.610	7.867	2.168
Girona	5.216	0,9	36,0	9.807	5.020	3.625	1.162
Granada	22.621	4,0	46,8	52.905	33.017	17.396	2.492
Huelva	5.043	0,9	47,0	11.116	6.610	3.751	755
Illes Balears	4.111	0,7	32,0	7.304	3.489	2.934	881
Internacional de Andalucía	28	0,0	10,9	59	31	17	11
Internacional Menéndez Pelayo	240	0,0	15,2	503	265	158	80
Jaén	8.941	1,6	62,4	17.621	9.406	5.684	2.531
Jaume I de Castellón	9.122	1,6	68,9	14.026	5.355	7.882	789
La Laguna	11.622	2,1	62,7	24.201	13.165	9.339	1.697
La Rioja	1.825	0,3	45,5	3.211	1.694	1.128	389
Las Palmas de Gran Canaria	11.373	2,0	60,1	21.678	11.432	8.926	1.320
León	4.606	0,8	44,5	8.928	5.028	3.137	763
Lleida	4.041	0,7	42,1	7.347	3.890	2.392	1.065
Málaga	18.283	3,3	53,4	38.510	21.795	13.002	3.713
Miguel Hernández	8.757	1,6	70,4	13.678	5.358	7.267	1.053
Murcia	15.990	2,9	52,3	30.755	16.540	10.442	3.773
Oviedo	8.123	1,5	40,5	14.197	7.481	5.285	1.431
Pablo de Olavide	5.196	0,9	48,4	11.026	6.500	3.728	798
País Vasco/Euskal Herriko Unibertsitatea	14.617	2,6	36,8	33.710	21.217	9.471	3.022
Politécnica de Cartagena	2.007	0,4	38,3	3.479	1.858	1.088	533
Politécnica de Catalunya	9.414	1,7	33,4	14.170	6.797	4.197	3.176
Politécnica de Madrid	11.214	2,0	34,1	16.634	7.334	4.574	4.726
Politécnica de Valencia	18.447	3,3	73,8	29.082	12.317	14.228	2.537
Pompeu Fabra	6.610	1,2	36,8	10.517	5.545	2.951	2.021
Pública de Navarra	3.711	0,7	48,6	5.852	2.665	2.134	1.053
Rey Juan Carlos	17.209	3,1	37,5	30.077	14.494	10.527	5.056
Rovira i Virgili	5.799	1,0	45,0	10.756	5.464	3.774	1.518
Salamanca	11.910	2,1	52,7	24.697	14.950	7.724	2.023
Santiago de Compostela	9.823	1,8	44,2	22.033	13.324	7.074	1.635
Sevilla	25.830	4,6	45,2	50.993	27.313	16.664	7.016
UNED	16.568	3,0	10,8	22.471	6.047	8.082	8.342
Valencia Estudi General	35.616	6,4	79,9	56.261	22.591	30.044	3.626
Valladolid	9.533	1,7	45,9	17.125	9.139	5.991	1.995
Vigo	8.640	1,5	46,2	16.727	9.375	5.991	1.361
Zaragoza	12.061	2,2	41,1	20.467	10.739	6.462	3.266

(1) Los becarios que reciben becas del Ministerio y de una Comunidad se contabilizan en ambas administraciones y por tanto aparecen duplicados, por lo que el número de becarios en algunas universidades está sobredimensionado. Esta situación afecta especialmente a la Comunitat Valenciana, donde existe una convocatoria complementaria de compensación de tasas.

B5.6. Becarios y becas concedidas en enseñanza universitaria por Universidad (1)

(conclusión)

	Becarios			Número de becas y ayudas			
	Total becarios	Distribución porcentual	% Alumnos becarios E. universitaria	Total becas	Becas pago directo a alumnos	Exención de precios académicos	Bonificación de precios para familias de 3 hijos
Universidades privadas	21.807	3,9	8,9	41.763	25.254	16.509	0
A Distancia de Madrid (UDIMA)	328	0,1	4,4	600	288	312	0
Abat Oliba CEU	57	0,0	3,8	85	68	17	0
Alfonso X El Sabio	244	0,0	3,6	472	306	166	0
Antonio de Nebrija	306	0,1	5,1	551	344	207	0
Camilo José Cela	554	0,1	5,6	1.124	632	492	0
Cardenal Herrera-CEU	692	0,1	8,5	1.487	817	670	0
Católica de Valencia S. Vicente Mártir	1.941	0,3	17,8	4.134	2.250	1.884	0
Católica San Antonio	1.825	0,3	14,0	3.748	2.144	1.604	0
Católica Sta. Teresa de Jesús de Ávila	211	0,0	8,6	412	240	172	0
Deusto	2.021	0,4	22,2	4.592	3.292	1.300	0
Europea de Canarias	61	0,0	13,7	142	92	50	0
Europea de Madrid	468	0,1	4,1	861	572	289	0
Europea de Valencia	71	0,0	4,9	138	87	51	0
Europea del Atlántico	268	0,0	16,9	531	269	262	0
Europea Miguel de Cervantes	225	0,0	15,6	412	240	172	0
Fernando Pessoa	65	0,0	23,5	130	65	65	0
Francisco de Vitoria	563	0,1	6,9	1.103	667	436	0
IE Universidad	12	0,0	0,3	37	25	12	0
Internacional de Catalunya	287	0,1	8,3	550	334	216	0
Internacional Isabel I de Castilla	321	0,1	6,2	603	284	319	0
Internacional de La Rioja	887	0,2	4,0	1.691	826	865	0
Internacional Valenciana	459	0,1	9,0	925	470	455	0
Loyola Andalucía	411	0,1	17,8	731	491	240	0
Mondragon Unibertsitatea	1.107	0,2	24,6	2.139	1.628	511	0
Navarra	1.872	0,3	19,1	3.188	1.831	1.357	0
Oberta de Catalunya	1.488	0,3	3,6	2.745	1.305	1.440	0
Pontificia Comillas	1.088	0,2	12,2	1.621	1.172	449	0
Pontificia de Salamanca	722	0,1	16,0	1.567	964	603	0
Ramon Llull	1.084	0,2	7,3	1.723	1.163	560	0
San Jorge	176	0,0	7,7	299	193	106	0
San Pablo CEU	618	0,1	7,5	845	684	161	0
Vic - Central de Catalunya	1.375	0,2	21,5	2.577	1.511	1.066	0
Sin especificar universidad	31	0,0	-	31	31	0	0

(1) Los becarios que reciben becas del Ministerio y de una Comunidad se contabilizan en ambas administraciones y por tanto aparecen duplicados, por lo que el número de becarios en algunas universidades está sobredimensionado. Esta situación afecta especialmente a la Comunitat Valenciana, donde existe una convocatoria complementaria de compensación de tasas.

B5.7. Importe de las becas y ayudas concedidas en enseñanza universitaria por Universidad

(continúa)

	Importe total (miles de euros)	Distribución porcentual			Distribución porcentual del importe total por universidad
		Becas pago directo a alumnos	Exención de precios académicos	Bonificación de precios para familias de 3 hijos	
TOTAL	988.584,5	64,9	29,8	5,4	100,0
Universidades públicas	947.196,5	65,1	29,3	5,6	95,8
A Coruña	13.220,3	72,9	24,1	3,0	1,3
Alcalá	12.870,7	57,1	36,0	6,8	1,3
Alicante	27.812,8	57,3	39,1	3,6	2,8
Almería	12.486,3	72,5	25,4	2,1	1,3
Autónoma de Barcelona	24.966,4	55,0	35,6	9,4	2,5
Autónoma de Madrid	19.284,0	60,0	31,0	9,0	2,0
Barcelona	33.983,1	56,2	34,0	9,8	3,4
Burgos	4.934,6	62,7	30,9	6,4	0,5
Cádiz	21.000,2	70,8	26,2	3,0	2,1
Cantabria	7.321,1	65,0	29,8	5,2	0,7
Carlos III de Madrid	12.143,2	61,3	27,4	11,4	1,2
Castilla-La Mancha	25.578,3	71,3	25,7	3,0	2,6
Complutense de Madrid	46.468,6	63,9	28,9	7,2	4,7
Córdoba	18.473,5	75,5	20,9	3,6	1,9
Extremadura	28.011,9	75,0	21,6	3,3	2,8
Girona	10.117,6	56,8	36,3	6,9	1,0
Granada	56.504,0	78,0	20,1	1,8	5,7
Huelva	11.548,7	75,7	21,9	2,4	1,2
Illes Balears	6.786,3	56,5	37,5	5,9	0,7
Internacional de Andalucía	74,7	49,9	38,3	11,9	0,0
Internacional Menéndez Pelayo	572,3	49,1	40,5	10,4	0,1
Jaén	16.941,4	73,1	22,9	3,9	1,7
Jaume I de Castellón	11.469,6	56,5	41,2	2,3	1,2
La Laguna	23.549,6	71,6	25,7	2,7	2,4
La Rioja	3.166,0	62,1	32,7	5,2	0,3
Las Palmas de Gran Canaria	20.706,2	70,7	27,1	2,2	2,1
León	9.402,0	64,2	31,2	4,5	1,0
Lleida	7.773,1	58,1	35,5	6,4	0,8
Málaga	38.500,4	75,1	21,4	3,5	3,9
Miguel Hernández	12.062,4	55,9	39,7	4,4	1,2
Murcia	29.357,3	69,8	24,6	5,5	3,0
Oviedo	14.799,1	58,9	35,6	5,5	1,5
Pablo de Olavide	11.766,6	72,7	24,4	2,9	1,2
País Vasco/Euskal Herriko Unibertsitatea	24.027,9	58,1	35,5	6,4	2,4
Politécnica de Cartagena	3.043,7	66,8	25,1	8,1	0,3
Politécnica de Catalunya	13.696,1	49,7	34,0	16,2	1,4
Politécnica de Madrid	16.471,6	50,7	31,2	18,1	1,7
Politécnica de Valencia	26.191,4	57,1	37,8	5,1	2,6
Pompeu Fabra	10.025,8	57,3	30,6	12,1	1,0
Pública de Navarra	5.157,4	61,2	27,4	11,3	0,5
Rey Juan Carlos	28.997,3	58,6	33,2	8,2	2,9
Rovira i Virgili	11.352,9	57,4	34,4	8,2	1,1
Salamanca	26.639,0	69,7	27,5	2,7	2,7
Santiago de Compostela	22.989,2	77,4	20,1	2,5	2,3
Sevilla	49.672,5	71,3	23,5	5,2	5,0
UNED	11.148,8	29,3	50,7	20,0	1,1
Valencia Estudi General	50.382,1	57,3	39,3	3,4	5,1
Valladolid	16.853,5	63,9	30,4	5,8	1,7
Vigo	16.281,9	72,9	24,4	2,8	1,6
Zaragoza	20.612,8	62,8	29,5	7,7	2,1

B5.7. Importe de las becas y ayudas concedidas en enseñanza universitaria por Universidad

(conclusión)

	Importe total (miles de euros)	Distribución porcentual			Distribución porcentual del importe total por universidad
		Becas pago directo a alumnos	Exención de precios académicos	Bonificación de precios para familias de 3 hijos	
Universidades privadas	41.368,0	60,2	39,8	-	4,2
A Distancia de Madrid (UDIMA)	634,5	40,9	59,1	-	0,1
Abat Oliba CEU	83,6	68,6	31,4	-	0,0
Alfonso X El Sabio	583,0	61,5	38,5	-	0,1
Antonio de Nebrija	667,2	56,2	43,8	-	0,1
Camilo José Cela	1.297,4	51,6	48,4	-	0,1
Cardenal Herrera-CEU	1.557,2	62,2	37,8	-	0,2
Católica de Valencia S. Vicente Mártir	4.696,0	59,8	40,2	-	0,5
Católica San Antonio	4.003,3	62,9	37,1	-	0,4
Católica Sta. Teresa de Jesús de Ávila	450,9	57,3	42,7	-	0,0
Deusto	2.830,6	55,4	44,6	-	0,3
Europea de Canarias	175,9	68,6	31,4	-	0,0
Europea de Madrid	990,9	62,7	37,3	-	0,1
Europea de Valencia	148,5	62,9	37,1	-	0,0
Europea del Atlántico	488,7	62,6	37,4	-	0,0
Europea Miguel de Cervantes	428,4	58,2	41,8	-	0,0
Fernando Pessoa	117,8	59,5	40,5	-	0,0
Francisco de Vitoria	1.274,0	62,1	37,9	-	0,1
IE Universidad	45,8	68,4	31,6	-	0,0
Internacional de Catalunya	636,4	56,6	43,4	-	0,1
Internacional Isabel I de Castilla	532,1	34,3	65,7	-	0,1
Internacional de La Rioja	1.339,1	43,4	56,6	-	0,1
Internacional Valenciana	877,2	49,6	50,4	-	0,1
Loyola Andalucía	710,4	72,3	27,7	-	0,1
Mondragon Unibertsitatea	1.432,9	66,8	33,2	-	0,1
Navarra	4.212,0	80,7	19,3	-	0,4
Oberta de Catalunya	1.804,1	25,2	74,8	-	0,2
Pontificia Comillas	1.828,6	70,8	29,2	-	0,2
Pontificia de Salamanca	1.791,8	64,7	35,3	-	0,2
Ramon Llull	1.715,9	61,5	38,5	-	0,2
San Jorge	322,4	58,7	41,3	-	0,0
San Pablo CEU	902,4	75,5	24,5	-	0,1
Vic - Central de Catalunya	2.788,9	54,0	46,0	-	0,3
Sin especificar universidad	20,0	100,0	0,0	-	0,0

B5.8. Importe de las becas y ayudas en enseñanzas obligatorias, E. Infantil y E. Especial por administración educativa financiadora y tipo de ayuda (miles de euros) (1)

(continúa)

	TOTAL	Enseñanza	Transporte	Comedor	Residencia
TOTAL	556.852,0	37.550,6	23.463,1	337.602,0	4.437,6
Ministerio de Educación	98.109,0	0,0	415,0	645,8	0,0
Andalucía	91.150,2	0,0	4.173,4	69.519,8	3.984,0
Aragón	13.164,6	0,0	0,0	9.809,2	0,0
Asturias (Principado de)	1.984,7	0,0	0,0	0,0	0,0
Balears (Illes)	0,0	0,0	0,0	0,0	0,0
Canarias	20.201,9	0,0	0,0	16.007,1	0,0
Cantabria	1.440,4	0,0	15,1	1.425,3	0,0
Castilla y León	15.991,2	0,0	29,3	10.159,4	0,0
Castilla-La Mancha	7.060,3	0,0	113,5	4.948,9	453,6
Cataluña	80.159,0	3.000,0	15.387,0	61.772,0	0,0
Comunitat Valenciana	62.429,0	0,0	0,0	59.619,0	0,0
Extremadura	1.201,7	0,0	257,6	245,5	..
Galicia	33.898,9	0,0	0,0	28.959,0	0,0
Madrid (Comunidad de)	71.759,2	33.999,0	2.972,7	32.020,1	0,0
Murcia (Región de)	8.140,2	0,0	28,2	3.819,8	0,0
Navarra (Comunidad Foral de)	137,5	0,0	0,0	0,0	0,0
País Vasco	48.233,5	551,7	69,2	37.499,9	0,0
Rioja (La)	1.790,6	0,0	2,2	1.151,4	0,0
					(conclusión)
	Libros y material	Idioma extranjero	Necesidades educativas específicas	Otras becas (2)	
TOTAL	39.631,3	1.307,6	99.780,2	13.079,5	
Ministerio de Educación	5.325,0	335,2	91.388,1	0,0	
Andalucía	0,0	0,0	446,5	13.026,5	
Aragón	3.342,8	0,0	12,6	0,0	
Asturias (Principado de)	1.984,7	0,0	0,0	0,0	
Balears (Illes)	0,0	0,0	0,0	0,0	
Canarias	3.932,6	0,0	262,2	0,0	
Cantabria	0,0	0,0	0,0	0,0	
Castilla y León	5.801,8	0,0	0,7	0,0	
Castilla-La Mancha	0,0	105,5	1.438,9	0,0	
Cataluña	0,0	0,0	0,0	0,0	
Comunitat Valenciana	0,0	0,0	2.810,0	0,0	
Extremadura	0,0	525,5	173,2	0,0	
Galicia	4.879,2	0,0	60,8	0,0	
Madrid (Comunidad de)	0,0	0,0	2.717,4	50,0	
Murcia (Región de)	4.288,4	0,0	3,9	0,0	
Navarra (Comunidad Foral de)	0,0	0,0	136,3	1,2	
País Vasco	9.441,6	341,5	329,8	0,0	
Rioja (La)	635,3	0,0	0,0	1,7	

(1) En el curso 2016-17 el importe de los sistemas de financiación de libros y material escolar distintos a becas que no se contabilizan en la "Estadística de Becas y Ayudas al estudio" asciende a 156.288,7 miles de euros.

(2) Incluye importes de excelencia, actividades extraescolares y aula matinal.

B5.9. Importe de las becas y ayudas en enseñanzas postobligatorias no universitarias por administración educativa financiadora y tipo de ayuda (miles de euros)

(continúa)

	TOTAL	Enseñanza	Compensatoria	Transporte	Comedor	Residencia	Libros y material	Idioma extranjero
TOTAL	583.800,9	23.562,9	279.977,4	19.107,2	79,6	27.620,1	3.635,2	4.517,1
Ministerio de Educación	479.867,8	0,0	245.555,3	265,3	0,0	24.654,0	0,0	3.976,6
Andalucía	53.347,0	0,0	34.404,7	16.389,2	1,0	2.475,0	0,0	0,0
Aragón	29,7	0,0	0,0	0,0	0,0	0,0	29,7	0,0
Asturias (Principado de)	230,1	0,0	0,0	0,0	0,0	0,0	0,0	41,7
Baleares (Illes)	0,0	0,0	0,0	0,0	0,0	0,0	0,0	0,0
Canarias	96,1	0,0	0,0	0,0	44,6	0,0	0,0	0,0
Cantabria	312,3	0,0	0,0	199,9	0,0	0,0	0,0	0,0
Castilla y León	512,9	0,0	0,0	0,0	0,0	109,5	0,0	0,0
Castilla-La Mancha	109,8	0,0	0,0	61,7	0,0	0,0	0,0	48,2
Cataluña	0,0	0,0	0,0	0,0	0,0	0,0	0,0	0,0
Comunitat Valenciana	15,6	0,0	0,0	0,0	0,0	0,0	0,0	0,0
Extremadura	287,0	0,0	0,0	110,5	0,0	33,6	0,0	70,2
Galicia	647,8	0,0	0,0	345,4	34,1	..	0,0	0,0
Madrid (Comunidad de)	40.839,0	22.690,2	0,0	482,8	0,0	0,0	0,0	0,0
Murcia (Región de)	61,9	0,0	0,0	33,2	0,0	0,0	0,0	0,0
Navarra (Comunidad Foral de)	728,8	0,0	0,0
País Vasco	6.575,6	872,7	17,5	1.196,8	0,0	348,0	3.605,6	380,4
Rioja (La)	139,6	0,0	0,0	22,4	0,0	0,0	0,0	0,0

(conclusión)

	Necesidades educativas específicas	Exención precios (1)	Complemento a Erasmus	Prácticas en el extranjero	Exce-lencia	Beca básica	Cuantía variable	Otras becas y sin especificar tipo (2)
TOTAL	3.896,1	17.826,6	2.605,4	190,0	179,8	38.791,5	161.597,6	214,4
Ministerio de Educación	3.788,9	0,0	2.354,4	0,0	0,0	38.791,5	160.481,8	0,0
Andalucía	0,0	0,0	29,0	0,0	34,0	0,0	0,0	14,2
Aragón	0,0	0,0	0,0	0,0	0,0	0,0	0,0	0,0
Asturias (Principado de)	0,0	179,0	9,4	0,0	0,0	0,0	0,0	0,0
Baleares (Illes)	0,0	0,0	0,0	0,0	0,0	0,0	0,0	0,0
Canarias	0,0	0,0	51,5	0,0	0,0	0,0	0,0	0,0
Cantabria	0,0	0,0	80,0	0,0	0,0	0,0	0,0	32,4
Castilla y León	0,0	0,0	0,0	0,0	0,0	0,0	403,4	0,0
Castilla-La Mancha	0,0	0,0	0,0	0,0	0,0	0,0	0,0	0,0
Cataluña	0,0	0,0	0,0	0,0	0,0	0,0	0,0	0,0
Comunitat Valenciana	0,0	0,0	15,6	0,0	0,0	0,0	0,0	0,0
Extremadura	12,6	0,0	60,1	0,0	0,0	0,0	0,0	0,0
Galicia	78,3	0,0	0,0	190,0	0,0	0,0	0,0	0,0
Madrid (Comunidad de)	0,0	17.407,9	0,0	0,0	99,1	0,0	0,0	159,0
Murcia (Región de)	0,0	0,0	0,0	0,0	28,7	0,0	0,0	0,0
Navarra (Comunidad Foral de)	16,3	..	0,0	0,0	0,0	0,0	712,5	0,0
País Vasco	0,0	137,8	5,4	0,0	11,5	0,0	0,0	0,0
Rioja (La)	0,0	101,8	0,0	0,0	6,5	0,0	0,0	8,9

(1) Incluye 29,9 miles de euros de "bonificación de precios por servicios académicos para familias numerosas de tres hijos".

(2) "Otras becas" incluye actividades extraescolares y movilidad.

B5.10. Importe de las becas y ayudas universitarias por administración educativa financiadora y tipo de ayuda (miles de euros)

(continúa)

	TOTAL	Enseñanza	Compensatoria	Transporte	Residencia	Libros y material	Idioma extranjero	Exención precios (1)
TOTAL	988.584,5	968,6	146.166,4	7.912,5	134.025,9	3.243,1	6.045,8	347.130,4
Ministerio de Educación	911.260,8	0,0	142.792,5	4.316,8	121.800,8	0,0	5.689,8	311.851,2
Andalucía	0,0	0,0	0,0	0,0	0,0	0,0	0,0	0,0
Aragón	1.307,5	849,1	0,0	198,8	0,0	0,0	0,0	0,0
Asturias (Principado de)	468,9	0,0	0,0	0,0	0,0	0,0	163,1	0,0
Baleares (Illes)	303,7	0,0	0,0	267,8	35,9	0,0	0,0	0,0
Canarias	9.431,6	0,0	2.751,8	692,3	1.875,8	0,0	0,0	4.111,8
Cantabria	456,4	22,5	0,0	0,0	0,0	0,0	0,0	233,9
Castilla y León	2.257,1	0,0	0,0	0,0	1.032,0	0,0	57,9	685,3
Castilla-La Mancha	242,5	0,0	0,0	0,0	0,0	0,0	0,0	142,5
Cataluña (2)	2.468,6	97,0	0,0	0,0	390,0	0,0	0,0	0,0
Comunitat Valenciana	19.452,1	0,0	0,0	0,0	0,0	0,0	0,0	18.860,2
Extremadura	1.648,3	0,0	168,4	0,0	1.086,0	0,0	0,0	0,0
Galicia	2.076,0	0,0	79,3	0,0	0,0	0,0	135,0	256,3
Madrid (Comunidad de)	5.270,3	0,0	0,0	0,0	0,0	0,0	0,0	259,4
Murcia (Región de)	180,0	0,0	0,0	0,0	0,0	0,0	0,0	0,0
Navarra (Comunidad Foral de) (2)	4.093,0	0,0	0,0	..
País Vasco (2)	26.832,0	0,0	374,5	2.436,9	7.805,5	3.243,1	0,0	10.729,8
Rioja (La)	835,6	0,0	0,0	0,0	0,0	0,0	0,0	0,0
							(conclusión)	
	Movilidad	Complemento Erasmus	Colaboración	Movilidad internac.	Exce-lencia	Cuantía variable	Otras becas y sin especificar tipo	
TOTAL	726,6	32.842,1	4.890,0	362,8	1.349,5	5.823,8	296.216,1	
Ministerio de Educación	0,0	26.381,8	4.712,0	0,0	1.349,5	0,0	292.366,5	
Andalucía	0,0	0,0	0,0	0,0	0,0	0,0	0,0	
Aragón	0,0	242,7	0,0	16,9	0,0	0,0	0,0	
Asturias (Principado de)	0,0	205,6	0,0	0,0	0,0	0,0	0,0	
Baleares (Illes)	0,0	0,0	0,0	0,0	0,0	0,0	0,0	
Canarias	0,0	0,0	0,0	0,0	0,0	0,0	0,0	
Cantabria	0,0	79,0	0,0	121,0	0,0	0,0	0,0	
Castilla y León	0,0	0,0	0,0	0,0	0,0	0,0	0,0	
Castilla-La Mancha	0,0	0,0	0,0	0,0	0,0	100,0	0,0	
Cataluña (2)	0,0	1.981,6	0,0	0,0	0,0	0,0	0,0	
Comunitat Valenciana	0,0	591,9	0,0	0,0	0,0	0,0	0,0	
Extremadura	0,0	393,9	0,0	0,0	0,0	0,0	0,0	
Galicia	0,0	1.400,0	0,0	205,5	0,0	0,0	0,0	
Madrid (Comunidad de)	0,0	0,0	0,0	0,0	0,0	4.712,1	0,0	
Murcia (Región de)	0,0	180,0	0,0	0,0	0,0	0,0	0,0	
Navarra (Comunidad Foral de) (2)	0,0	243,4	0,0	0,0	0,0	0,0	3.849,6	
País Vasco (2)	0,0	1.052,6	178,0	0,0	0,0	1.011,7	0,0	
Rioja (La)	726,6	89,6	0,0	19,4	0,0	0,0	0,0	

(1) Incluye 52.892,9 miles de euros de "bonificación de precios por servicios académicos para familias numerosas de tres hijos" financiados por el Ministerio de Educación.

(2) "Erasmus" incluye importes de becas de otros programas de movilidad internacional.

B5.11. Importes y beneficiarios de los sistemas de financiación de libros y material escolar distintos a becas

	Importe (miles de euros)	Beneficiarios				
		Total	E. Primaria	ESO	E. Especial	Otros (2)
TOTAL	156.288,7	2.167.666	1.329.380	774.597	28.024	27.112
Andalucía	85.308,9	950.543	561.981	368.293	20.269	0
Aragón	0,0	0	0	0	0	0
Asturias (Principado de)	1.984,7	18.902	11.597	7.305	0	0
Baleares (Illes)	829,9	25.147	13.485	3.109	0	0
Canarias (1)	2.267,7	12.506	0	0	0	12.506
Cantabria	2.194,6	23.222	14.423	8.799	0	0
Castilla y León	2.923,1	32.128	15.854	16.274	0	0
Castilla-La Mancha	3.236,8	55.596	31.600	23.996	0	0
Cataluña	3.898,8	252.073	152.718	99.355	0	0
Comunitat Valenciana	21.924,1	324.817	228.242	92.028	3.221	1.326
Extremadura	7.000,0	74.733	44.475	29.976	282	0
Galicia	9.909,8	133.678	81.987	50.419	1.272	0
Madrid (Comunidad de)	5.858,3	108.102	64.659	27.711	2.452	13.280
Murcia (Región de)	0,0	0	0	0	0	0
Navarra (Comunidad Foral de)	4.091,1	68.355	41.266	26.561	528	0
País Vasco	4.860,9	87.864	67.093	20.771	0	0
Rioja (La)	0,0	0	0	0	0	0

(1) Se incluyen todos los alumnos que se benefician del programa, no sólo los beneficiarios de libros repuestos en el curso de referencia. No obstante, hay comunidades que únicamente han contabilizado los beneficiarios de libros repuestos en el curso de referencia porque no disponen de información sobre los lotes de libros de cursos anteriores que son reutilizados por los centros en el curso 2016-17.

(2) 'Otros' incluye en los beneficiarios financiados por la CA, Educación Infantil, FPB, Ciclos y Bachillerato en Canarias; FPB en la Comunitat Valenciana y Educación Infantil (2.º ciclo) en Madrid.

B5.12. Porcentaje de alumnos becarios en Bachillerato y Formación Profesional por administración educativa financiadora (1)

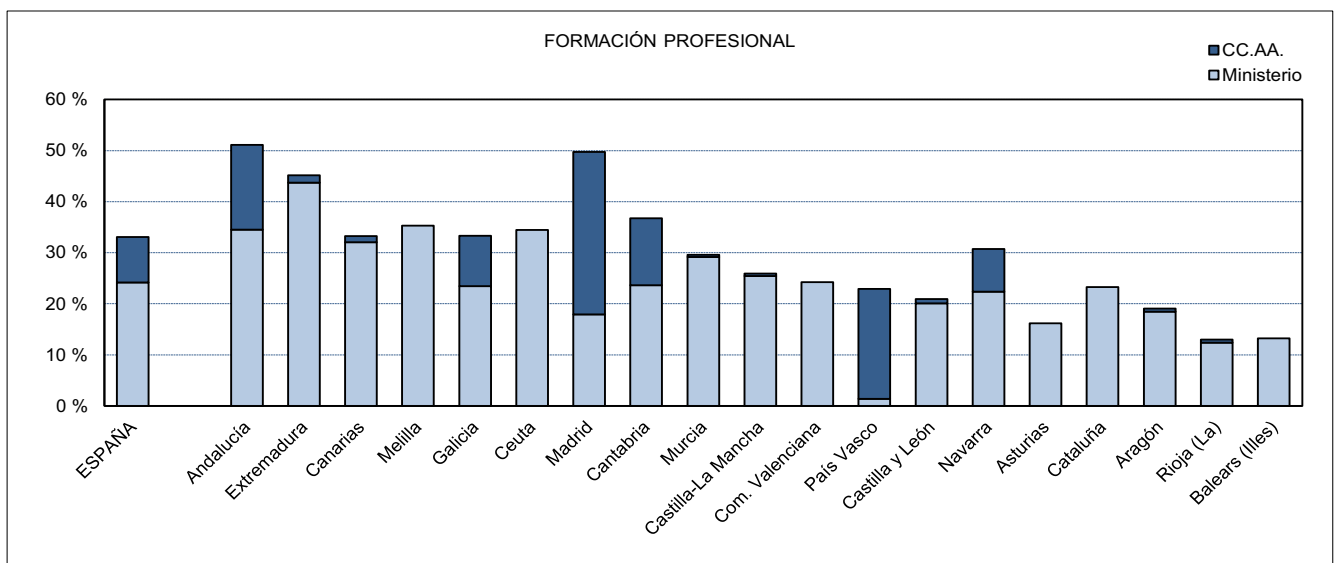
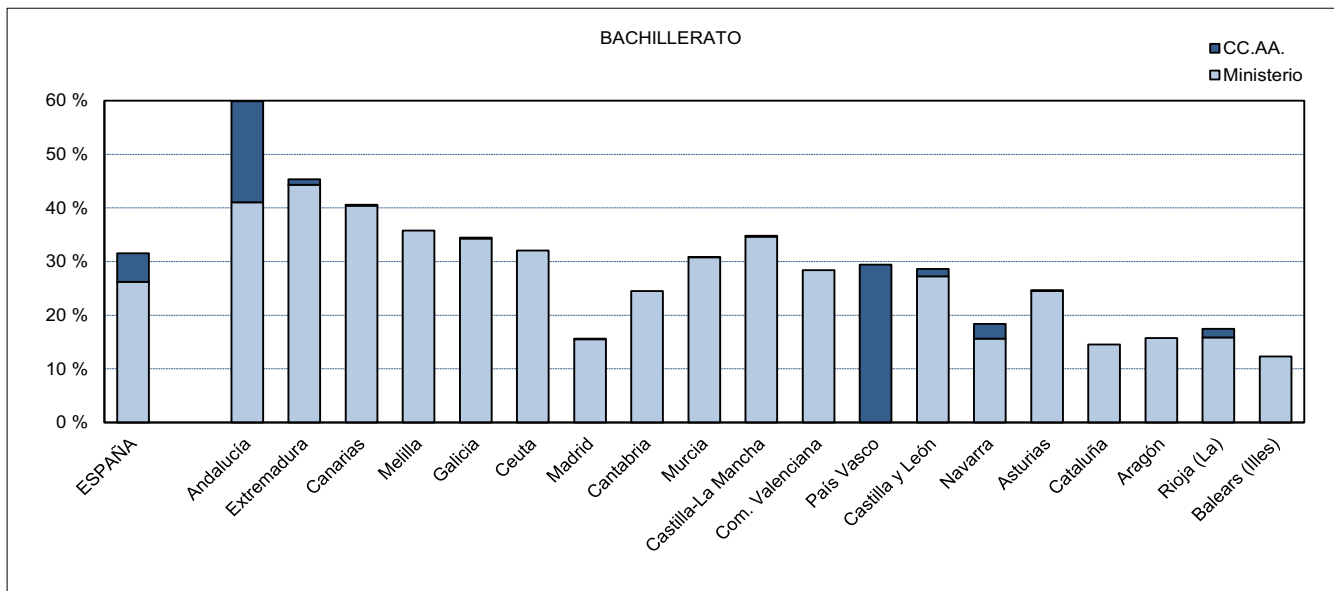
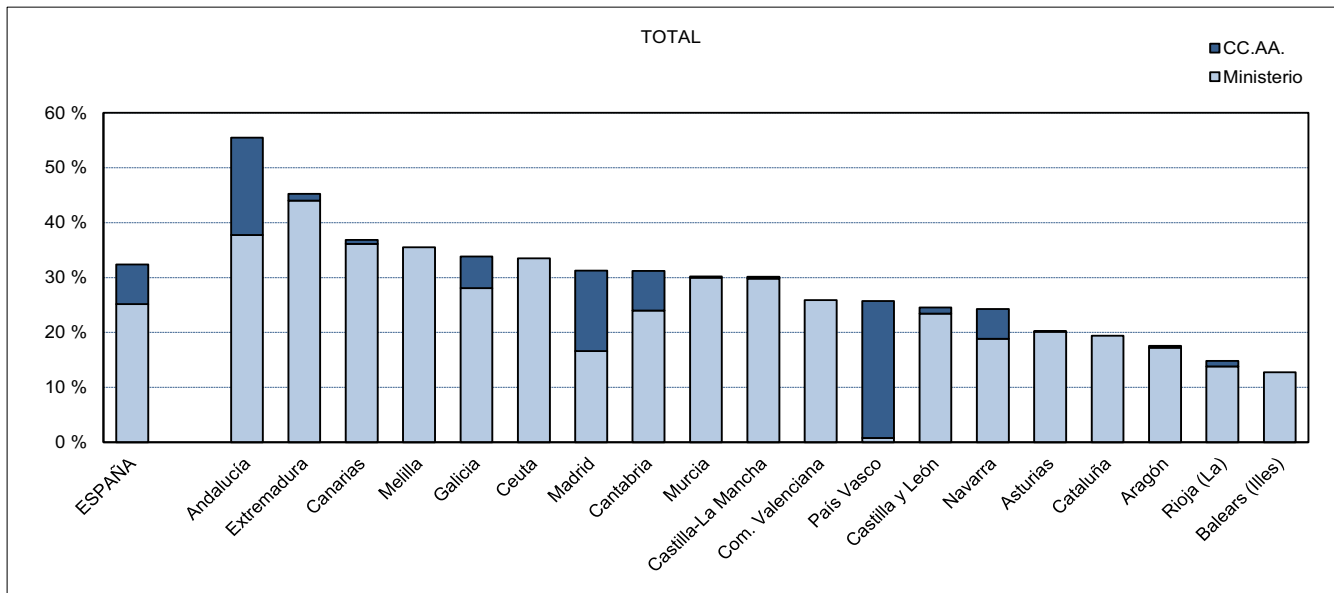

(1) Las CC. AA. aparecen ordenadas por el porcentaje de alumnado becario en el Total de Bachillerato y Formación Profesional.

B5.13. Porcentaje de alumnos becarios en las universidades públicas por administración educativa financiadora (1)

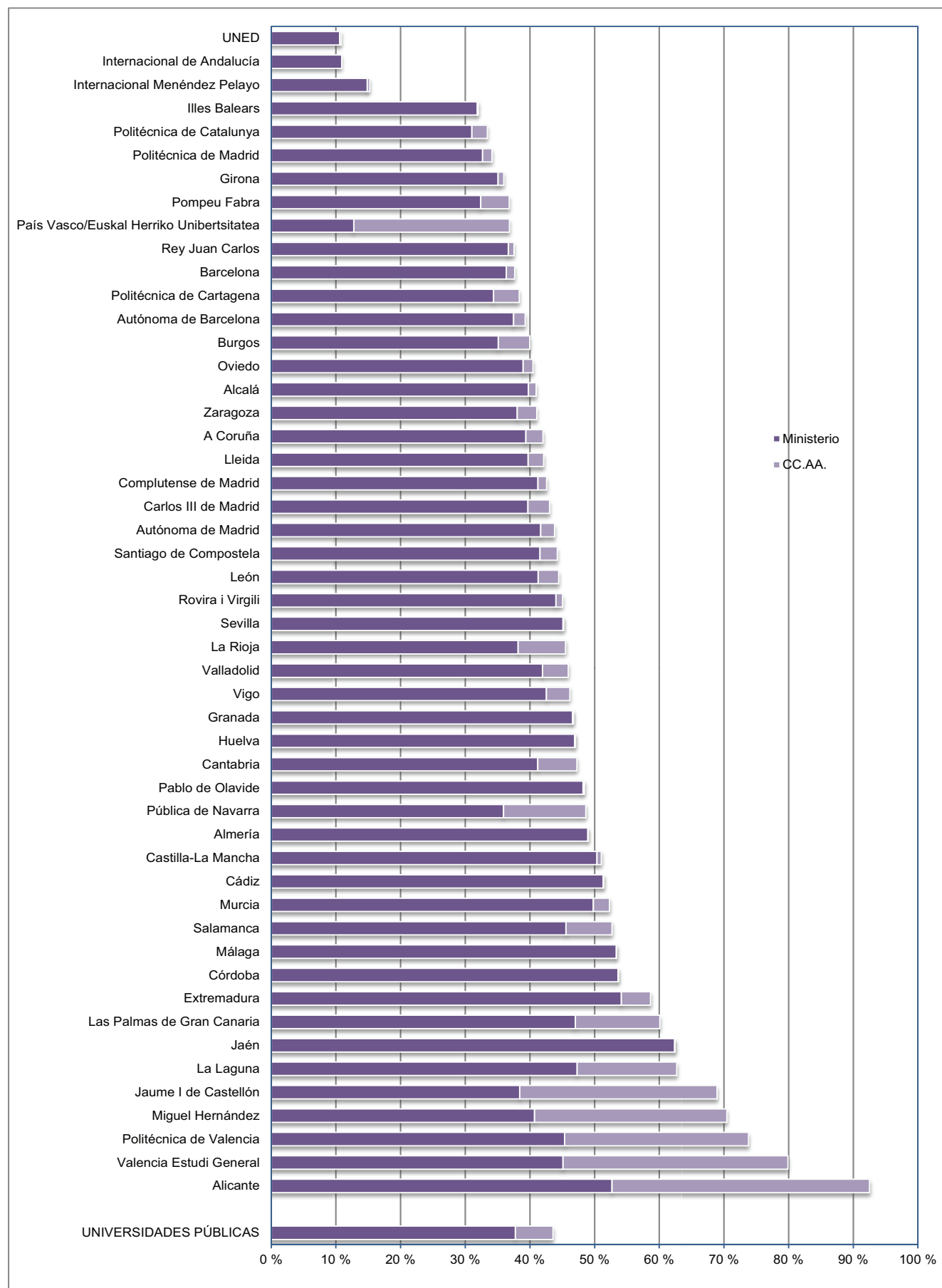

(1) Los becarios que reciben becas del Ministerio y de una Comunidad se contabilizan en ambas administraciones y por tanto aparecen duplicados, por lo que el número de becarios en algunas universidades está sobredimensionado. Esta situación afecta especialmente a la Comunitat Valenciana, donde existe una convocatoria complementaria de compensación de tasas.

B5.14. Distribución porcentual del importe de las becas y ayudas de cada nivel educativo según administración educativa financiadora

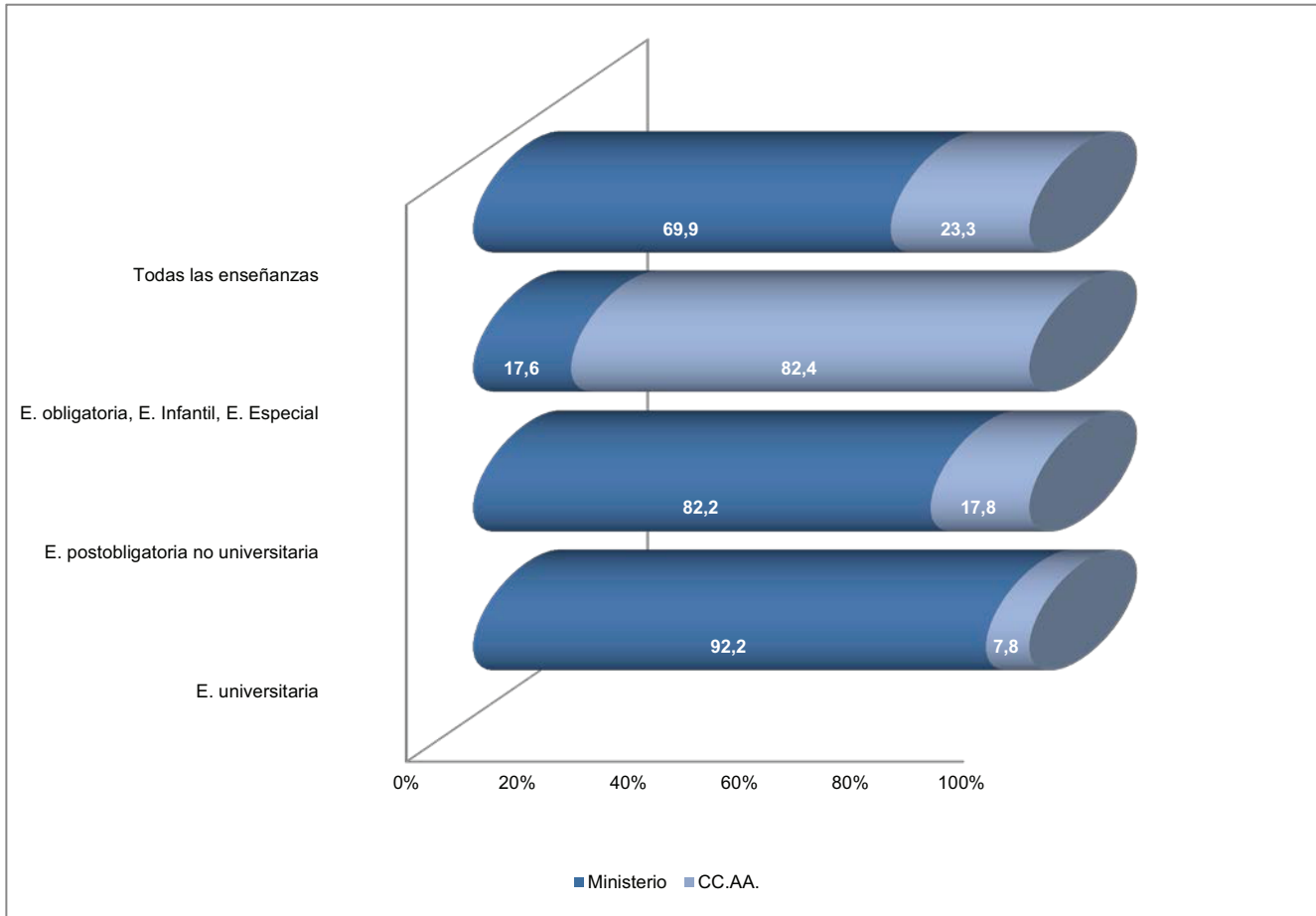

B6.0. Contenido, notas explicativas y fuentes de información

En este capítulo se presentan distintos indicadores del equipamiento informático de los centros docentes. Esta información se complementa, además, con datos sobre el acceso a Internet, tanto desde el centro de estudios como desde la vivienda, por parte de los niños de 10 a 15 años.

Se facilitan las siguientes precisiones técnicas sobre los datos estadísticos referidos al equipamiento de los centros:

- El *ámbito de los centros* comprende todos aquéllos en los que se imparte alguna o varias de las siguientes enseñanzas: E. Primaria, E. Secundaria Obligatoria, Bachillerato y Ciclos Formativos de FP.
- Los resultados se presentan agrupados atendiendo a las siguientes categorías de *tipo de centro*:
 - *Centros públicos*:
 - *Centros de E. Primaria*: Colegios Públicos de E. Primaria, donde también se puede impartir E. Infantil y, en algunos casos, ESO.
 - *Centros de Educación Secundaria*: En esta categoría se incluyen, además de los Institutos de Educación Secundaria, los Institutos de Formación Profesional y los Centros Integrados que imparten enseñanzas del nivel de E. Primaria y de E. Secundaria.
 - *Centros privados*.
- Los ordenadores se clasifican según la *tarea para la que se utilizan preferentemente* en las siguientes categorías:
 - *Tareas administrativas*: Ordenadores utilizados preferentemente en las tareas de administración y gestión del centro; habitualmente están ubicados en la secretaría del centro y despachos de dirección.
 - *Tareas propias del profesorado*: Ordenadores utilizados preferentemente por el profesorado para la preparación de clases o seguimiento del alumnado; habitualmente están ubicados en la sala o despachos del profesorado.
 - *Tareas de docencia directa con alumnos o para utilización directa por alumnos*: Ordenadores utilizados preferentemente para impartir docencia a los alumnos o para que ellos practiquen; habitualmente están ubicados en aulas de informática o en aulas ordinarias.
 - *Tareas múltiples*: Ordenadores que se utilizan para varias de las categorías anteriores.
- Para el cálculo del *número medio de alumnos por ordenador destinado a tareas de enseñanza y aprendizaje* se tiene en cuenta:
 - El alumnado del centro que cursa las enseñanzas de E. Primaria, E. Secundaria Obligatoria, Bachillerato y Ciclos Formativos de FP. No se incluye el alumnado de estos centros de E. Infantil, E. Especial o el de enseñanzas impartidas en el régimen de Educación a Distancia.
 - Los ordenadores destinados preferentemente a tareas de docencia directa con alumnos o para utilización directa por alumnos y los ordenadores destinados a tareas propias del profesorado.
- Para el cálculo del *número medio de ordenadores por unidad* se tiene en cuenta:
 - Los ordenadores destinados preferentemente a tareas de docencia directa con alumnos o para utilización directa por alumnos.
 - Las unidades/grupos del centro de E. Primaria, E. Secundaria Obligatoria, Bachillerato y Ciclos Formativos de FP. No se incluyen las unidades de E. Infantil o E. Especial. En las enseñanzas del régimen de Educación a Distancia no es aplicable el concepto de unidad/grupo.
- Para el cálculo del *número medio de profesores por ordenador* se tiene en cuenta:
 - El total de profesorado de los centros considerados en el ámbito.
 - Los ordenadores destinados preferentemente a tareas propias del profesorado.
- Se considera que un centro tiene *conexión a Internet* si existe algún ordenador u otro dispositivo con acceso a Internet, independientemente de la modalidad de conexión.

Fuentes de información:

- *Estadística de la Sociedad de la Información y la Comunicación en los centros docentes*. Curso 2016-2017. S. G. de Estadística y Estudios del Ministerio de Educación y Formación Profesional.
- *Encuesta de equipamiento y uso de tecnologías de la información y la comunicación en los hogares*. Año 2017. INE.

B6.1. Número medio de alumnos por ordenador destinado a la enseñanza y el aprendizaje

	TOTAL	CENTROS PÚBLICOS			CENTROS PRIVADOS
		Total	Centros E. Primaria	Centros E. Secundaria y FP	
Nº MEDIO DE ALUMNOS POR ORDENADOR DESTINADO A TAREAS DE ENSEÑANZA Y APRENDIZAJE (1)					
TOTAL	3,0	2,8	2,9	2,7	3,6
Andalucía	2,8	2,6	3,3	2,1	4,1
Aragón	2,5	2,4	2,5	2,2	2,9
Asturias (Principado de)	2,3	2,2	2,2	2,1	2,8
Balears (Illes)	2,0	1,8	2,0	1,7	2,2
Canarias	3,2	3,0	2,2	4,2	4,8
Cantabria	2,6	2,3	1,9	2,8	4,2
Castilla y León	3,3	2,9	2,4	3,7	4,5
Castilla-La Mancha	2,6	2,4	2,0	2,9	4,0
Cataluña	3,4	3,2	3,0	3,4	3,8
Comunitat Valenciana	4,3	4,0	4,0	4,0	5,2
Extremadura	1,6	1,4	2,3	1,0	4,2
Galicia	2,3	2,1	2,3	1,9	3,1
Madrid (Comunidad de)	4,5	5,0	5,7	4,5	3,9
Murcia (Región de)	4,6	4,1	4,7	3,7	6,1
Navarra (Com. Foral de)	3,7	3,7	4,5	3,1	3,8
País Vasco	1,6	1,5	1,7	1,4	1,6
Rioja (La)	2,8	2,4	2,4	2,4	4,2
Ceuta	2,6	2,5	2,1	3,0	3,3
Melilla	2,8	2,7	2,1	3,6	3,2
Nº MEDIO DE ALUMNOS POR ORDENADOR DESTINADO PREFERENTEMENTE A LA DOCENCIA CON ALUMNOS					
TOTAL	3,6	3,3	3,5	3,2	4,2
Andalucía	3,3	3,0	3,9	2,4	4,9
Aragón	3,0	2,9	3,2	2,7	3,4
Asturias (Principado de)	2,7	2,5	2,6	2,4	3,2
Balears (Illes)	2,1	2,0	2,1	1,9	2,4
Canarias	3,8	3,4	2,5	5,0	6,2
Cantabria	3,1	2,7	2,1	3,5	5,2
Castilla y León	4,2	3,7	2,9	4,8	5,7
Castilla-La Mancha	3,6	3,4	2,8	4,3	5,0
Cataluña	4,0	3,8	3,5	4,2	4,5
Comunitat Valenciana	5,2	4,8	4,8	4,7	6,4
Extremadura	1,9	1,7	3,1	1,2	4,8
Galicia	2,6	2,4	2,7	2,2	3,5
Madrid (Comunidad de)	5,7	6,7	8,3	5,6	4,9
Murcia (Región de)	5,8	5,0	5,9	4,4	9,1
Navarra (Com. Foral de)	4,5	4,5	5,4	3,9	4,5
País Vasco	1,8	1,7	1,9	1,6	1,8
Rioja (La)	3,6	3,1	3,3	2,9	5,5
Ceuta	3,1	3,0	2,5	3,7	3,5
Melilla	3,3	3,3	2,4	4,6	3,6
Nº MEDIO DE ALUMNOS POR ORDENADOR DESTINADO PREFERENTEMENTE A LA DOCENCIA CON ALUMNOS CON CONEXIÓN A INTERNET					
TOTAL	3,8	3,5	3,8	3,3	4,5
Andalucía	3,5	3,2	4,3	2,5	5,4
Aragón	3,3	3,1	3,5	2,9	3,7
Asturias (Principado de)	3,1	2,8	3,0	2,7	3,8
Balears (Illes)	2,3	2,1	2,4	1,9	2,6
Canarias	4,0	3,6	2,6	5,1	6,9
Cantabria	3,4	2,9	2,3	3,7	6,1
Castilla y León	4,8	4,2	3,3	5,4	6,6
Castilla-La Mancha	4,1	3,9	3,2	4,8	5,5
Cataluña	4,3	4,1	3,8	4,4	4,8
Comunitat Valenciana	4,4	4,0	4,1	4,0	5,2
Extremadura	2,0	1,8	3,4	1,2	5,5
Galicia	2,7	2,5	2,7	2,3	3,6
Madrid (Comunidad de)	7,0	8,4	11,2	6,9	5,8
Murcia (Región de)	6,7	5,7	6,9	5,0	10,7
Navarra (Com. Foral de)	5,3	5,2	6,6	4,3	5,4
País Vasco	1,8	1,8	2,0	1,6	1,9
Rioja (La)	3,7	3,2	3,4	3,0	5,5
Ceuta	3,7	3,8	3,2	4,5	3,6
Melilla	4,8	5,1	4,2	6,1	3,7

(1) Se han considerado los ordenadores destinados preferentemente al profesorado y a la docencia con alumnos.

B6.2. Número medio de profesores por ordenador (1)

	TOTAL	CENTROS PÚBLICOS			CENTROS PRIVADOS
		Total	Centros E. Primaria	Centros E. Secundaria y FP	
TOTAL	1,9	1,8	2,0	1,7	2,1
Andalucía	1,8	1,8	2,2	1,5	1,9
Aragón	1,7	1,6	1,6	1,6	1,9
Asturias (Principado de)	2,1	2,1	2,1	2,0	2,1
Balears (Illes)	3,2	3,2	4,9	2,4	3,3
Canarias	2,1	2,2	2,0	2,3	1,8
Cantabria	2,1	2,1	2,5	1,8	2,1
Castilla y León	2,0	1,9	1,9	1,9	2,1
Castilla-La Mancha	1,0	0,9	1,0	0,9	1,7
Cataluña	2,1	2,0	2,6	1,5	2,5
Comunitat Valenciana	2,5	2,6	2,5	2,6	2,5
Extremadura	1,2	1,1	1,3	1,0	2,4
Galicia	2,2	2,1	2,6	1,8	2,6
Madrid (Comunidad de)	1,8	1,9	1,8	1,9	1,8
Murcia (Región de)	2,4	2,7	3,1	2,3	1,8
Navarra (Com. Foral de)	2,3	2,4	3,5	1,8	2,1
País Vasco
Rioja (La)	1,3	1,3	1,2	1,3	1,6
Ceuta	1,6	1,4	1,5	1,4	3,8
Melilla	1,5	1,4	1,4	1,4	2,2

(1) Se han considerado los ordenadores destinados preferentemente a las tareas propias del profesorado.

B6.3. Número medio de ordenadores por unidad/grupo (1)

	TOTAL	CENTROS PÚBLICOS			CENTROS PRIVADOS
		Total	Centros E. Primaria	Centros E. Secundaria y FP	
TOTAL	6,4	6,6	5,9	7,3	5,9
Andalucía	7,3	7,7	5,5	10,5	5,5
Aragón	6,6	6,5	5,8	7,2	6,7
Asturias (Principado de)	7,7	7,9	7,0	8,7	7,1
Balears (Illes)	10,5	10,5	10,7	10,4	10,4
Canarias	6,0	6,5	8,6	4,6	4,0
Cantabria	6,7	7,6	9,3	6,0	4,2
Castilla y León	4,8	5,1	5,8	4,3	4,1
Castilla-La Mancha	5,7	5,8	7,0	4,7	5,0
Cataluña	6,2	6,4	6,4	6,3	5,8
Comunitat Valenciana	4,5	4,7	4,4	5,1	4,0
Extremadura	9,8	10,6	5,6	15,1	4,9
Galicia	7,6	8,0	6,9	8,9	6,3
Madrid (Comunidad de)	4,4	3,8	2,9	4,8	5,0
Murcia (Región de)	4,1	4,7	3,6	5,8	2,8
Navarra (Com. Foral de)	4,7	4,3	3,3	5,7	5,6
País Vasco	12,2	11,5	10,3	12,7	13,0
Rioja (La)	6,3	7,1	6,2	8,2	4,4
Ceuta	8,5	8,6	10,8	6,9	8,0
Melilla	8,6	8,7	12,0	6,1	7,9

(1) Se han considerado los ordenadores destinados preferentemente a la docencia con alumnos.

B6.4. Distribución porcentual de los ordenadores por utilización preferente

(continúa)

	TOTAL	Tareas administrativas	Tareas propias del profesorado	Docencia o utilización directa alumnos	Tareas múltiples
TODOS LOS CENTROS					
TOTAL	100,0	4,7	14,8	76,0	4,5
Andalucía	100,0	4,2	13,4	79,6	2,7
Aragón	100,0	4,2	16,1	76,8	2,9
Asturias (Principado de)	100,0	4,0	11,8	79,1	5,2
Balears (Illes)	100,0	2,6	6,4	86,3	4,7
Canarias	100,0	5,4	13,3	76,7	4,6
Cantabria	100,0	4,2	14,6	77,3	3,8
Castilla y León	100,0	5,4	18,1	70,0	6,5
Castilla-La Mancha	100,0	3,7	25,8	66,2	4,3
Cataluña	100,0	5,8	13,5	74,8	5,9
Comunitat Valenciana	100,0	6,0	15,1	74,5	4,4
Extremadura	100,0	3,1	14,4	75,3	7,2
Galicia	100,0	4,0	11,1	79,9	5,0
Madrid (Comunidad de)	100,0	6,0	19,6	68,8	5,5
Murcia (Región de)	100,0	6,7	18,0	69,9	5,4
Navarra (Com. Foral de)	100,0	5,7	16,4	72,6	5,3
País Vasco	100,0	3,1	10,9	83,7	2,2
Rioja (La)	100,0	4,3	19,8	69,5	6,4
Ceuta	100,0	2,9	14,0	77,0	6,1
Melilla	100,0	3,1	15,3	76,5	5,1
CENTROS PÚBLICOS					
TOTAL	100,0	4,6	15,0	75,9	4,5
Andalucía	100,0	4,1	13,1	79,9	2,9
Aragón	100,0	4,1	17,0	75,7	3,1
Asturias (Principado de)	100,0	4,0	12,0	78,5	5,5
Balears (Illes)	100,0	2,6	6,6	86,2	4,6
Canarias	100,0	5,3	12,2	79,2	3,3
Cantabria	100,0	4,0	13,8	78,6	3,6
Castilla y León	100,0	5,4	18,5	70,2	6,0
Castilla-La Mancha	100,0	3,6	26,8	65,3	4,3
Cataluña	100,0	5,6	13,9	74,1	6,3
Comunitat Valenciana	100,0	5,7	14,8	75,4	4,1
Extremadura	100,0	3,0	14,6	75,3	7,1
Galicia	100,0	4,0	11,3	79,7	5,0
Madrid (Comunidad de)	100,0	6,7	21,9	67,2	4,2
Murcia (Región de)	100,0	6,3	15,0	73,6	5,0
Navarra (Com. Foral de)	100,0	6,2	17,2	70,8	5,8
País Vasco	100,0	3,4	11,5	82,2	2,8
Rioja (La)	100,0	3,9	19,6	69,8	6,7
Ceuta	100,0	2,8	15,3	75,1	6,7
Melilla	100,0	3,0	15,9	76,0	5,0
CENTROS PÚBLICOS DE E. PRIMARIA					
TOTAL	100,0	5,2	15,2	75,2	4,4
Andalucía	100,0	5,7	14,0	77,3	3,0
Aragón	100,0	4,9	19,6	74,5	1,1
Asturias (Principado de)	100,0	4,4	13,0	78,1	4,5
Balears (Illes)	100,0	2,8	4,6	88,4	4,1
Canarias	100,0	5,1	10,4	82,1	2,4
Cantabria	100,0	3,4	10,1	83,0	3,5
Castilla y León	100,0	4,7	16,7	72,1	6,4
Castilla-La Mancha	100,0	3,5	24,5	66,7	5,3
Cataluña	100,0	5,8	11,1	77,6	5,5
Comunitat Valenciana	100,0	6,2	15,5	73,8	4,5
Extremadura	100,0	4,9	22,2	65,8	7,1
Galicia	100,0	4,7	10,6	79,1	5,5
Madrid (Comunidad de)	100,0	7,4	27,0	60,4	5,1
Murcia (Región de)	100,0	8,6	16,8	68,6	6,1
Navarra (Com. Foral de)	100,0	7,2	15,3	70,7	6,8
País Vasco	100,0	3,3	11,4	82,8	2,5
Rioja (La)	100,0	4,3	23,8	67,3	4,6
Ceuta	100,0	2,4	13,6	78,2	5,8
Melilla	100,0	2,3	13,2	77,7	6,8

B6.4. Distribución porcentual de los ordenadores por utilización preferente

(conclusión)

	TOTAL	Tareas administrativas	Tareas propias del profesorado	Docencia o utilización directa alumnos	Tareas múltiples
CENTROS PÚBLICOS DE E. SECUNDARIA y FP					
TOTAL	100,0	4,1	14,8	76,6	4,5
Andalucía	100,0	3,1	12,5	81,7	2,7
Aragón	100,0	3,5	15,0	76,7	4,8
Asturias (Principado de)	100,0	3,7	11,1	78,7	6,4
Balears (Illes)	100,0	8,0	21,4	65,9	4,6
Canarias	100,0	5,5	15,0	75,0	4,6
Cantabria	100,0	4,7	18,4	73,0	3,8
Castilla y León	100,0	6,2	20,8	67,7	5,3
Castilla-La Mancha	100,0	3,8	29,7	63,5	3,0
Cataluña	100,0	5,5	17,0	70,4	7,2
Comunitat Valenciana	100,0	5,3	14,1	76,7	3,9
Extremadura	100,0	2,3	11,6	79,0	7,1
Galicia	100,0	3,5	11,8	80,2	4,6
Madrid (Comunidad de)	100,0	6,2	18,0	72,4	3,4
Murcia (Región de)	100,0	4,7	13,7	77,3	4,2
Navarra (Com. Foral de)	100,0	5,4	18,6	71,0	5,0
País Vasco	100,0	3,4	11,7	81,8	3,1
Rioja (La)	100,0	3,6	16,0	71,9	8,5
Ceuta	100,0	3,2	17,4	71,5	7,9
Melilla	100,0	4,1	20,0	73,4	2,5
CENTROS PRIVADOS					
TOTAL	100,0	5,0	14,3	76,0	4,7
Andalucía	100,0	4,8	15,1	78,2	1,8
Aragón	100,0	4,5	13,4	79,8	2,3
Asturias (Principado de)	100,0	3,7	11,0	81,0	4,2
Balears (Illes)	100,0	9,7	17,1	69,8	3,4
Canarias	100,0	5,9	19,1	63,9	11,2
Cantabria	100,0	5,2	18,1	72,1	4,6
Castilla y León	100,0	5,5	17,0	69,4	8,1
Castilla-La Mancha	100,0	4,7	18,0	73,1	4,3
Cataluña	100,0	6,3	12,5	76,3	4,9
Comunitat Valenciana	100,0	6,8	16,1	72,0	5,0
Extremadura	100,0	4,2	12,3	75,3	8,2
Galicia	100,0	4,1	10,4	80,5	5,0
Madrid (Comunidad de)	100,0	5,4	17,5	70,4	6,7
Murcia (Región de)	100,0	7,7	28,0	57,5	6,8
Navarra (Com. Foral de)	100,0	4,9	15,0	75,9	4,3
País Vasco	100,0	2,9	10,2	85,4	1,5
Rioja (La)	100,0	5,8	20,3	68,5	5,4
Ceuta	100,0	3,5	6,3	87,5	2,7
Melilla	100,0	3,8	10,3	80,0	5,9

B6.5. Distribución porcentual de los ordenadores por tipo de ordenador

(continúa)

	TOTAL	Ordenadores de sobremesa	Ordenadores portátiles	Tablet PC
TODOS LOS CENTROS				
TOTAL	100,0	51,5	41,0	7,5
Andalucía	100,0	43,4	50,5	6,1
Aragón	100,0	45,0	37,6	17,4
Asturias (Principado de)	100,0	45,9	47,2	6,8
Balears (Illes)	100,0	30,8	64,5	4,6
Canarias	100,0	50,8	42,5	6,7
Cantabria	100,0	54,0	41,6	4,3
Castilla y León	100,0	63,0	29,3	7,7
Castilla-La Mancha	100,0	29,4	66,0	4,6
Cataluña	100,0	58,5	33,8	7,7
Comunitat Valenciana	100,0	77,8	16,4	5,8
Extremadura	100,0	43,4	46,8	9,8
Galicia	100,0	45,0	52,4	2,6
Madrid (Comunidad de)	100,0	64,0	19,8	16,2
Murcia (Región de)	100,0	82,8	12,5	4,7
Navarra (Com. Foral de)	100,0	71,8	22,2	6,1
País Vasco	100,0	34,5	60,9	4,6
Rioja (La)	100,0	59,7	31,2	9,1
Ceuta	100,0	40,8	49,6	9,6
Melilla	100,0	37,3	53,9	8,8
CENTROS PÚBLICOS				
TOTAL	100,0	53,9	41,4	4,8
Andalucía	100,0	43,0	51,8	5,2
Aragón	100,0	45,8	35,5	18,8
Asturias (Principado de)	100,0	49,0	47,4	3,6
Balears (Illes)	100,0	34,5	62,7	2,8
Canarias	100,0	51,5	46,0	2,5
Cantabria	100,0	52,6	44,5	2,9
Castilla y León	100,0	62,7	32,2	5,1
Castilla-La Mancha	100,0	28,8	67,8	3,3
Cataluña	100,0	61,4	33,3	5,2
Comunitat Valenciana	100,0	84,6	13,0	2,4
Extremadura	100,0	42,7	47,6	9,7
Galicia	100,0	46,9	51,6	1,5
Madrid (Comunidad de)	100,0	81,1	12,8	6,1
Murcia (Región de)	100,0	87,1	10,0	2,9
Navarra (Com. Foral de)	100,0	79,5	17,2	3,3
País Vasco	100,0	41,1	58,0	0,9
Rioja (La)	100,0	59,9	29,2	10,9
Ceuta	100,0	43,3	45,4	11,3
Melilla	100,0	37,5	52,7	9,8
CENTROS PÚBLICOS DE E. PRIMARIA				
TOTAL	100,0	47,3	44,6	8,0
Andalucía	100,0	41,2	47,6	11,2
Aragón	100,0	39,9	20,2	40,0
Asturias (Principado de)	100,0	41,0	52,5	6,4
Balears (Illes)	100,0	28,9	66,3	4,8
Canarias	100,0	32,9	64,9	2,2
Cantabria	100,0	34,3	61,9	3,8
Castilla y León	100,0	43,7	49,1	7,2
Castilla-La Mancha	100,0	16,6	79,4	4,0
Cataluña	100,0	57,9	33,8	8,2
Comunitat Valenciana	100,0	78,7	17,9	3,5
Extremadura	100,0	50,2	26,9	22,9
Galicia	100,0	41,2	56,2	2,6
Madrid (Comunidad de)	100,0	74,9	15,5	9,6
Murcia (Región de)	100,0	82,8	13,9	3,2
Navarra (Com. Foral de)	100,0	81,1	12,5	6,5
País Vasco	100,0	34,9	63,9	1,2
Rioja (La)	100,0	55,5	30,6	14,0
Ceuta	100,0	39,7	43,3	17,0
Melilla	100,0	31,6	55,0	13,4

B6.5. Distribución porcentual de los ordenadores por tipo de ordenador

(conclusión)

	TOTAL	Ordenadores de sobremesa	Ordenadores portátiles	Tablet PC
CENTROS PÚBLICOS DE E. SECUNDARIA y FP				
TOTAL	100,0	59,5	38,6	1,9
Andalucía	100,0	44,2	54,7	1,1
Aragón	100,0	50,5	47,7	1,8
Asturias (Principado de)	100,0	55,4	43,2	1,4
Balears (Illes)	100,0	39,2	59,6	1,2
Canarias	100,0	79,8	17,3	2,9
Cantabria	100,0	76,2	22,2	1,7
Castilla y León	100,0	87,9	9,8	2,3
Castilla-La Mancha	100,0	44,8	52,8	2,4
Cataluña	100,0	65,2	32,8	2,0
Comunitat Valenciana	100,0	89,9	8,7	1,4
Extremadura	100,0	39,8	55,7	4,5
Galicia	100,0	51,0	48,3	0,6
Madrid (Comunidad de)	100,0	85,9	10,7	3,4
Murcia (Región de)	100,0	90,4	7,0	2,6
Navarra (Com. Foral de)	100,0	78,3	20,6	1,1
País Vasco	100,0	46,1	53,3	0,6
Rioja (La)	100,0	63,9	28,0	8,2
Ceuta	100,0	47,7	47,9	4,4
Melilla	100,0	46,4	49,3	4,3
CENTROS PRIVADOS				
TOTAL	100,0	45,0	40,1	14,9
Andalucía	100,0	45,6	43,0	11,3
Aragón	100,0	42,8	43,3	13,9
Asturias (Principado de)	100,0	36,0	46,7	17,2
Balears (Illes)	100,0	22,9	68,5	8,6
Canarias	100,0	47,1	25,1	27,9
Cantabria	100,0	60,0	29,7	10,3
Castilla y León	100,0	63,9	19,9	16,1
Castilla-La Mancha	100,0	33,9	52,2	14,0
Cataluña	100,0	52,2	34,7	13,1
Comunitat Valenciana	100,0	59,3	25,7	15,0
Extremadura	100,0	51,8	37,3	11,0
Galicia	100,0	37,2	55,7	7,1
Madrid (Comunidad de)	100,0	47,9	26,4	25,7
Murcia (Región de)	100,0	68,2	21,1	10,8
Navarra (Com. Foral de)	100,0	57,6	31,2	11,2
País Vasco	100,0	27,3	64,1	8,6
Rioja (La)	100,0	58,9	38,1	3,0
Ceuta	100,0	26,6	73,1	0,3
Melilla	100,0	35,6	62,3	2,0

B6.6. Distribución porcentual de los ordenadores por ubicación

(continúa)

	TOTAL	Aulas de Informática	Aulas de clase	Dependencias de administración y gestión del centro	Otras dependencias	Sin especificar
TODOS LOS CENTROS						
TOTAL	100,0	24,8	49,1	5,2	12,9	8,0
Andalucía	100,0	12,7	59,9	4,6	12,4	10,3
Aragón	100,0	23,1	49,9	7,8	19,2	0,0
Asturias (Principado de)	100,0	26,5	51,4	4,1	9,9	8,1
Balears (Illes)	100,0	14,6	71,7	3,5	4,7	5,6
Canarias	100,0	30,0	49,1	5,6	10,4	4,9
Cantabria	100,0	27,9	52,3	4,5	10,6	4,8
Castilla y León	100,0	33,4	42,7	6,1	9,7	8,1
Castilla-La Mancha	100,0	21,6	43,1	4,4	30,9	0,0
Cataluña	100,0	30,1	31,4	6,8	12,9	18,8
Comunitat Valenciana	100,0	40,3	33,7	5,8	14,5	5,8
Extremadura	100,0	17,8	61,3	3,0	8,6	9,2
Galicia	100,0	19,5	62,3	4,1	10,4	3,7
Madrid (Comunidad de)	100,0	33,9	38,9	6,4	11,2	9,6
Murcia (Región de)	100,0	42,4	34,0	7,0	11,1	5,4
Navarra (Com. Foral de)	100,0	33,4	39,7	6,1	20,8	0,0
País Vasco	100,0	14,0	66,7	3,5	12,7	3,1
Rioja (La)	100,0	33,7	40,3	4,2	10,3	11,4
Ceuta	100,0	18,8	45,9	3,1	7,1	25,1
Melilla	100,0	21,5	47,2	4,2	12,8	14,4
CENTROS PÚBLICOS						
TOTAL	100,0	24,0	49,7	5,2	13,9	7,2
Andalucía	100,0	10,9	61,2	4,5	13,2	10,2
Aragón	100,0	21,0	49,0	9,0	21,0	0,0
Asturias (Principado de)	100,0	28,0	47,4	4,1	11,3	9,3
Balears (Illes)	100,0	15,2	71,1	3,4	5,7	4,7
Canarias	100,0	29,9	50,9	5,6	10,4	3,1
Cantabria	100,0	25,0	55,4	4,3	11,2	4,0
Castilla y León	100,0	32,2	43,9	6,3	10,3	7,3
Castilla-La Mancha	100,0	21,2	42,6	4,3	31,9	0,0
Cataluña	100,0	29,8	31,9	6,5	13,6	18,2
Comunitat Valenciana	100,0	40,6	34,3	5,6	15,1	4,4
Extremadura	100,0	16,0	63,2	2,9	8,7	9,1
Galicia	100,0	19,1	61,9	4,1	11,4	3,5
Madrid (Comunidad de)	100,0	38,9	35,1	7,3	12,9	5,8
Murcia (Región de)	100,0	42,3	35,0	6,5	12,2	4,0
Navarra (Com. Foral de)	100,0	33,9	35,5	6,5	24,0	0,0
País Vasco	100,0	13,9	67,2	3,6	13,2	2,1
Rioja (La)	100,0	31,1	42,0	3,9	10,4	12,4
Ceuta	100,0	20,0	43,4	3,0	7,5	26,0
Melilla	100,0	21,4	44,2	3,9	14,1	16,4
CENTROS PÚBLICOS DE E. PRIMARIA						
TOTAL	100,0	20,8	54,5	5,8	11,9	7,0
Andalucía	100,0	8,6	65,3	6,2	10,8	9,0
Aragón	100,0	21,0	53,1	15,7	10,2	0,0
Asturias (Principado de)	100,0	27,0	52,7	4,6	7,4	8,4
Balears (Illes)	100,0	10,1	78,3	3,3	3,7	4,5
Canarias	100,0	20,6	64,4	5,4	7,6	2,0
Cantabria	100,0	13,6	73,7	3,6	5,2	4,0
Castilla y León	100,0	23,4	55,8	5,3	6,9	8,6
Castilla-La Mancha	100,0	14,2	53,8	4,2	27,8	0,0
Cataluña	100,0	26,1	37,6	6,3	12,3	17,8
Comunitat Valenciana	100,0	36,0	39,3	5,5	14,6	4,6
Extremadura	100,0	30,8	43,1	4,8	8,4	12,9
Galicia	100,0	19,0	60,7	5,0	11,1	4,1
Madrid (Comunidad de)	100,0	30,9	43,7	7,7	10,2	7,4
Murcia (Región de)	100,0	36,0	40,0	8,4	11,7	3,8
Navarra (Com. Foral de)	100,0	28,8	45,2	7,8	18,2	0,0
País Vasco	100,0	9,7	74,4	3,5	10,9	1,5
Rioja (La)	100,0	29,8	45,4	4,3	10,0	10,5
Ceuta	100,0	15,0	53,7	2,9	5,4	23,1
Melilla	100,0	13,3	55,2	2,6	18,0	10,9

B6.6. Distribución porcentual de los ordenadores por ubicación

(conclusión)

	TOTAL	Aulas de Informática	Aulas de clase	Dependencias de administración y gestión del centro	Otras dependencias	Sin especificar
CENTROS PÚBLICOS DE E. SECUNDARIA y FP						
TOTAL	100,0	26,8	45,6	4,6	15,7	7,3
Andalucía	100,0	12,5	58,4	3,3	14,8	11,0
Aragón	100,0	21,1	45,8	3,6	29,5	0,0
Asturias (Principado de)	100,0	28,8	43,1	3,7	14,4	10,0
Balears (Illes)	100,0	19,5	64,8	3,5	7,4	4,8
Canarias	100,0	44,0	30,5	6,0	14,8	4,8
Cantabria	100,0	39,7	31,8	5,3	19,0	4,1
Castilla y León	100,0	43,9	28,1	7,7	14,7	5,7
Castilla-La Mancha	100,0	30,2	28,1	4,5	37,1	0,0
Cataluña	100,0	33,7	25,9	6,7	15,0	18,6
Comunitat Valenciana	100,0	44,6	29,9	5,7	15,5	4,2
Extremadura	100,0	10,2	71,1	2,2	8,9	7,6
Galicia	100,0	19,1	62,7	3,4	11,7	3,1
Madrid (Comunidad de)	100,0	45,0	28,5	7,0	14,9	4,6
Murcia (Región de)	100,0	47,3	31,0	5,0	12,6	4,1
Navarra (Com. Foral de)	100,0	37,6	28,6	5,5	28,3	0,0
País Vasco	100,0	17,2	61,5	3,8	15,0	2,5
Rioja (La)	100,0	32,4	39,1	3,6	10,8	14,1
Ceuta	100,0	26,2	30,8	3,2	10,1	29,6
Melilla	100,0	33,5	27,7	6,0	8,2	24,6
CENTROS PRIVADOS						
TOTAL	100,0	26,9	47,3	5,3	10,2	10,2
Andalucía	100,0	22,5	53,0	5,4	8,2	10,9
Aragón	100,0	28,7	52,2	4,6	14,4	0,0
Asturias (Principado de)	100,0	21,6	64,7	4,1	5,2	4,4
Balears (Illes)	100,0	13,4	73,0	3,5	2,6	7,5
Canarias	100,0	30,3	39,9	5,3	10,4	14,1
Cantabria	100,0	39,5	39,5	5,1	7,9	8,0
Castilla y León	100,0	36,9	39,2	5,6	7,9	10,5
Castilla-La Mancha	100,0	24,9	46,6	5,1	23,5	0,0
Cataluña	100,0	30,9	30,2	7,4	11,3	20,2
Comunitat Valenciana	100,0	39,5	32,1	6,1	12,8	9,6
Extremadura	100,0	40,6	36,7	4,2	7,3	11,1
Galicia	100,0	21,4	64,3	4,0	6,0	4,2
Madrid (Comunidad de)	100,0	29,1	42,4	5,6	9,6	13,3
Murcia (Región de)	100,0	42,9	30,7	8,5	7,6	10,2
Navarra (Com. Foral de)	100,0	32,5	47,3	5,5	14,7	0,0
País Vasco	100,0	14,1	66,1	3,3	12,1	4,3
Rioja (La)	100,0	42,7	34,3	5,1	9,9	7,9
Ceuta	100,0	11,7	60,0	3,8	4,5	20,1
Melilla	100,0	22,0	68,8	5,7	3,3	0,1

B6.7. Porcentaje de centros con conexión a Internet y tipo de conexión (1), por titularidad del centro

	Conexión de datos móvil (LTE; 3G; 4G; 4,5G; 5G)	RDSI	ADSL	TV-Cable	Fibra óptica	Otros
TODOS LOS CENTROS						
TOTAL	2,6	3,6	57,3	4,5	41,0	5,6
Andalucía	0,4	3,2	65,5	1,2	22,8	7,0
Aragón	3,4	4,9	64,2	1,5	45,3	2,6
Asturias (Principado de)	2,6	4,9	65,5	10,0	27,9	5,9
Balears (Illes)	7,7	9,0	78,7	4,6	0,0	0,0
Canarias	1,9	4,9	63,2	0,7	29,2	11,2
Cantabria	2,0	3,6	51,2	4,8	57,5	0,8
Castilla y León	4,5	4,1	80,5	3,3	24,2	4,0
Castilla-La Mancha	2,8	6,8	86,7	2,1	18,1	3,3
Cataluña	4,4	0,0	22,8	1,1	87,6	3,0
Comunitat Valenciana	0,4	2,2	89,2	4,5	14,7	10,8
Extremadura	2,0	4,1	33,7	0,5	72,8	3,1
Galicia	1,3	1,0	59,1	33,5	0,7	4,4
Madrid (Comunidad de)	5,7	9,8	47,2	2,8	64,8	5,3
Murcia (Región de)	5,0	3,0	28,0	3,3	60,9	13,0
Navarra (Com. Foral de)	1,3	3,4	63,8	0,0	33,9	8,1
País Vasco (2)	0,0	0,0	30,4	0,0	77,9	0,0
Rioja (La)	1,8	2,7	54,5	6,3	45,5	4,5
Ceuta	6,9	3,4	37,9	0,0	69,0	0,0
Melilla	0,0	0,0	43,5	8,7	56,5	0,0
CENTROS PÚBLICOS						
TOTAL	2,2	3,7	58,7	4,4	39,0	5,3
Andalucía	0,4	3,6	66,9	0,8	21,1	7,1
Aragón	2,2	4,8	69,4	1,0	41,0	2,2
Asturias (Principado de)	2,6	5,2	72,4	7,5	23,1	5,2
Balears (Illes)	5,8	8,3	81,8	4,1	0,0	0,0
Canarias	1,4	5,1	68,0	0,3	21,9	11,4
Cantabria	2,2	3,8	50,3	4,9	60,5	1,1
Castilla y León	3,9	4,5	85,9	2,5	18,4	3,6
Castilla-La Mancha	3,0	7,3	89,8	1,9	15,3	3,0
Cataluña	3,7	0,0	21,5	0,9	88,4	2,1
Comunitat Valenciana	0,3	1,8	93,2	2,1	11,1	9,9
Extremadura	0,9	3,9	31,0	0,4	76,8	2,8
Galicia	0,7	0,1	57,0	38,5	0,4	3,2
Madrid (Comunidad de)	5,5	11,6	50,2	2,9	65,9	4,3
Murcia (Región de)	4,9	2,4	18,3	2,2	68,2	14,6
Navarra (Com. Foral de)	0,0	1,7	64,8	0,0	27,0	8,7
País Vasco (2)	0,0	0,0	9,2	0,0	97,8	0,0
Rioja (La)	2,4	3,6	60,7	4,8	41,7	4,8
Ceuta	8,7	4,3	39,1	0,0	65,2	0,0
Melilla	0,0	0,0	36,8	10,5	63,2	0,0
CENTROS PRIVADOS						
TOTAL	4,0	3,3	52,5	5,0	47,5	6,6
Andalucía	0,2	0,9	58,4	3,1	31,2	6,2
Aragón	7,6	5,0	46,2	3,4	60,5	4,2
Asturias (Principado de)	2,4	3,6	39,8	19,3	45,8	8,4
Balears (Illes)	13,4	11,0	69,5	6,1	0,0	0,0
Canarias	4,8	4,1	37,2	3,4	69,0	10,3
Cantabria	1,5	3,0	53,7	4,5	49,3	0,0
Castilla y León	6,9	2,8	58,3	6,9	48,2	5,5
Castilla-La Mancha	1,5	3,7	66,7	3,7	36,3	5,2
Cataluña	6,4	0,0	26,4	1,4	85,5	5,5
Comunitat Valenciana	0,8	3,3	77,9	11,3	24,6	13,3
Extremadura	9,7	5,6	54,2	1,4	43,1	5,6
Galicia	3,6	4,4	67,1	14,1	2,0	8,8
Madrid (Comunidad de)	5,9	6,8	42,3	2,6	63,0	6,9
Murcia (Región de)	5,2	5,2	61,9	7,5	35,8	7,5
Navarra (Com. Foral de)	5,9	8,8	60,3	0,0	57,4	5,9
País Vasco (2)	0,0	0,0	67,7	0,0	43,0	0,0
Rioja (La)	0,0	0,0	35,7	10,7	57,1	3,6
Ceuta	0,0	0,0	33,3	0,0	83,3	0,0
Melilla	0,0	0,0	75,0	0,0	25,0	0,0

(1) Un centro puede tener más de un tipo de conexión.

(2) En el País Vasco la Conexión asimétrica: ADSL, TV-Cable, Cable-modem se asigna a ADSL y la Conexión simétrica: Frame Relay, ETTH se asigna a Frame Relay.

B6.8. Porcentaje de centros públicos con conexión a Internet y tipo de conexión (1), por tipo de centro

	Conexión de datos móvil (LTE; 3G; 4G; 4,5G; 5G)	RDSI	ADSL	TV-Cable	Fibra óptica	Otros
CENTROS E. PRIMARIA						
TOTAL	2,0	3,8	61,4	3,6	35,0	4,7
Andalucía	0,5	4,5	70,7	0,8	16,9	6,6
Aragón	1,7	5,3	79,7	1,0	31,9	2,3
Asturias (Principado de)	2,6	7,0	78,2	3,1	13,5	5,7
Balears (Illes)	6,3	7,9	83,6	2,1	0,0	0,0
Canarias	1,4	6,0	73,4	0,3	14,7	9,7
Cantabria	2,3	5,3	54,1	3,8	50,4	0,8
Castilla y León	2,1	2,7	86,6	2,6	14,8	4,3
Castilla-La Mancha	2,2	6,5	91,6	2,0	8,2	2,0
Cataluña	3,9	0,0	21,8	1,0	85,8	1,7
Comunitat Valenciana	0,2	1,8	96,4	1,8	7,5	8,7
Extremadura	0,7	4,2	30,3	0,5	71,5	2,5
Galicia	0,6	0,0	65,9	31,1	0,4	1,9
Madrid (Comunidad de)	4,9	10,9	46,5	2,5	64,6	2,7
Murcia (Región de)	5,6	3,1	20,0	1,7	65,6	14,4
Navarra (Com. Foral de)	0,0	1,8	70,0	0,0	20,0	10,6
País Vasco (2)	0,0	0,0	3,4	0,0	100,0	0,0
Rioja (La)	1,7	5,0	70,0	6,7	33,3	3,3
Ceuta	11,8	0,0	52,9	0,0	52,9	0,0
Melilla	0,0	0,0	41,7	8,3	66,7	0,0
CENTROS E. SECUNDARIA Y FP						
TOTAL	2,6	3,5	51,8	6,5	49,3	6,8
Andalucía	0,2	1,6	58,0	0,9	31,0	8,3
Aragón	3,5	3,5	42,1	0,9	64,9	1,8
Asturias (Principado de)	2,5	0,0	55,7	20,3	50,6	3,8
Balears (Illes)	3,8	9,4	75,5	11,3	0,0	0,0
Canarias	1,5	2,5	52,2	0,0	42,9	16,3
Cantabria	1,9	0,0	40,4	7,7	86,5	1,9
Castilla y León	8,9	9,3	84,0	2,1	28,3	1,7
Castilla-La Mancha	5,5	9,6	84,5	1,4	36,1	5,9
Cataluña	2,9	0,0	20,9	0,7	95,6	3,3
Comunitat Valenciana	0,5	1,9	84,8	2,9	20,8	13,1
Extremadura	1,4	2,9	33,1	0,0	92,1	3,6
Galicia	1,1	0,4	35,8	56,1	0,4	6,3
Madrid (Comunidad de)	6,8	13,2	58,8	3,8	69,1	8,2
Murcia (Región de)	2,7	0,0	12,7	3,6	76,4	15,5
Navarra (Com. Foral de)	0,0	1,7	50,0	0,0	46,7	3,3
País Vasco (2)	0,0	0,0	19,7	0,0	94,0	0,0
Rioja (La)	4,2	0,0	37,5	0,0	62,5	8,3
Ceuta	0,0	16,7	0,0	0,0	100,0	0,0
Melilla	0,0	0,0	28,6	14,3	57,1	0,0

(1) Un centro puede tener más de un tipo de conexión.

(2) En el País Vasco la Conexión asimétrica: ADSL, TV-Cable, Cable-modem se asigna a ADSL y la Conexión simétrica: Frame Relay, ETTH se asigna a Frame Relay.

B6.9. Distribución porcentual de los centros con conexión a Internet según el ancho de banda de la conexión, por titularidad del centro

	Menos de 2 Mbps	Desde 2 Mbps hasta 10 Mbps	Más de 10 Mbps hasta 20 Mbps	Más de 20 Mbps hasta 50 Mbps	Más de 50 Mbps hasta 100 Mbps	Más de 100 Mbps	Desconocido
TODOS LOS CENTROS							
TOTAL	6,8	23,2	14,1	14,6	16,8	23,9	0,4
Andalucía	18,7	34,5	17,8	14,4	8,8	5,9	0,0
Aragón	3,6	33,5	10,5	14,8	18,4	19,3	0,0
Asturias (Principado de)	13,6	32,0	11,8	12,8	14,1	15,9	0,0
Balears (Illes)	1,5	5,4	5,4	14,7	14,3	40,3	18,4
Canarias	15,5	39,8	8,6	6,7	12,4	17,0	0,0
Cantabria	2,8	18,9	6,8	16,9	28,1	26,5	0,0
Castilla y León	5,9	45,5	12,3	9,5	10,9	15,9	0,0
Castilla-La Mancha	9,6	38,8	20,0	15,5	7,8	8,2	0,0
Cataluña	2,3	9,5	8,3	15,4	36,1	28,3	0,0
Comunitat Valenciana	5,7	14,3	28,0	23,4	12,2	16,4	0,0
Extremadura	2,6	20,5	9,0	12,1	34,3	21,5	0,0
Galicia	2,4	23,8	22,7	9,1	0,0	42,0	0,0
Madrid (Comunidad de)	2,9	18,7	10,6	19,3	23,7	24,8	0,0
Murcia (Región de)	0,8	8,7	10,0	12,7	30,8	37,0	0,0
Navarra (Com. Foral de)	0,3	20,8	9,7	33,9	25,5	9,7	0,0
País Vasco (1)	0,1	1,7	2,2	2,6	2,4	90,9	0,0
Rioja (La)	1,8	20,5	19,6	12,5	25,9	19,6	0,0
Ceuta	3,4	10,3	6,9	0,0	17,2	62,1	0,0
Melilla	0,0	8,7	0,0	17,4	17,4	56,5	0,0
CENTROS PÚBLICOS							
TOTAL	8,1	26,4	15,3	14,2	17,8	17,7	0,5
Andalucía	21,0	36,9	17,4	12,7	8,0	4,0	0,0
Aragón	4,6	39,0	9,9	15,4	17,6	13,5	0,0
Asturias (Principado de)	16,2	37,7	13,3	9,7	13,3	9,7	0,0
Balears (Illes)	2,1	6,5	6,5	19,2	15,8	28,4	21,6
Canarias	18,1	44,6	8,0	5,4	12,3	11,6	0,0
Cantabria	3,3	19,0	4,3	15,2	32,1	26,1	0,0
Castilla y León	7,2	52,1	12,5	8,0	9,6	10,6	0,0
Castilla-La Mancha	10,9	41,7	19,9	14,4	7,1	6,1	0,0
Cataluña	3,1	11,5	9,7	17,1	42,4	16,2	0,0
Comunitat Valenciana	5,2	17,4	34,5	22,5	11,9	8,5	0,0
Extremadura	2,8	19,1	8,3	12,4	37,7	19,7	0,0
Galicia	1,9	20,5	26,5	10,4	0,0	40,7	0,0
Madrid (Comunidad de)	4,1	23,6	11,4	20,3	27,4	13,2	0,0
Murcia (Región de)	0,9	6,9	8,0	9,1	36,4	38,8	0,0
Navarra (Com. Foral de)	0,4	20,9	10,0	39,1	28,7	0,9	0,0
País Vasco (1)	0,0	0,8	0,8	0,2	0,6	97,7	0,0
Rioja (La)	1,2	23,8	21,4	13,1	29,8	10,7	0,0
Ceuta	4,3	13,0	8,7	0,0	17,4	56,5	0,0
Melilla	0,0	5,3	0,0	15,8	10,5	68,4	0,0
CENTROS PRIVADOS							
TOTAL	2,5	13,1	10,2	16,0	13,7	44,2	0,3
Andalucía	7,3	23,0	19,7	22,1	12,6	15,3	0,0
Aragón	0,0	14,3	12,6	12,6	21,0	39,5	0,0
Asturias (Principado de)	3,6	10,8	6,0	24,1	16,9	38,6	0,0
Balears (Illes)	0,0	2,6	2,6	3,5	10,4	70,4	10,4
Canarias	1,4	13,8	11,7	13,8	13,1	46,2	0,0
Cantabria	1,5	18,5	13,8	21,5	16,9	27,7	0,0
Castilla y León	0,5	18,8	11,5	15,6	16,1	37,6	0,0
Castilla-La Mancha	1,5	20,7	20,7	23,0	12,6	21,5	0,0
Cataluña	0,2	4,0	4,7	10,6	18,7	61,8	0,0
Comunitat Valenciana	7,4	5,5	9,6	25,8	12,9	38,7	0,0
Extremadura	1,4	31,0	14,1	9,9	8,5	35,2	0,0
Galicia	4,4	36,5	8,0	4,0	0,0	47,0	0,0
Madrid (Comunidad de)	1,0	10,5	9,2	17,8	17,6	43,8	0,0
Murcia (Región de)	0,7	14,9	17,2	25,4	11,2	30,6	0,0
Navarra (Com. Foral de)	0,0	20,6	8,8	16,2	14,7	39,7	0,0
País Vasco (1)	0,3	3,4	4,8	6,9	5,5	79,0	0,0
Rioja (La)	3,6	10,7	14,3	10,7	14,3	46,4	0,0
Ceuta	0,0	0,0	0,0	0,0	16,7	83,3	0,0
Melilla	0,0	25,0	0,0	25,0	50,0	0,0	0,0

(1) En el País Vasco, algunos centros tienen dos tipos de conexión: simétrica garantizada y asimétrica no garantizada, en esos casos el ancho de banda total se ha calculado sumando ambos tipos de conexión.

B6.10. Distribución porcentual de los centros públicos con conexión a Internet según el ancho de banda de la conexión, por tipo de centro

	Menos de 2 Mbps	Desde 2 Mbps hasta 10 Mbps	Más de 10 Mbps hasta 20 Mbps	Más de 20 Mbps hasta 50 Mbps	Más de 50 Mbps hasta 100 Mbps	Más de 100 Mbps	Desconocido
CENTROS E. PRIMARIA							
TOTAL	10,0	29,0	16,3	14,1	16,3	13,7	0,6
Andalucía	26,6	39,2	15,4	8,8	7,2	2,8	0,0
Aragón	6,0	44,5	11,0	15,3	15,9	7,3	0,0
Asturias (Principado de)	20,5	42,8	13,5	9,2	10,9	3,1	0,0
Balears (Illes)	2,8	7,9	7,5	21,5	13,6	19,2	27,6
Canarias	23,3	45,5	7,8	5,3	10,2	7,8	0,0
Cantabria	4,5	26,5	4,5	18,2	28,8	17,4	0,0
Castilla y León	8,4	54,4	12,5	8,1	9,1	7,5	0,0
Castilla-La Mancha	14,0	44,8	17,5	12,7	7,3	3,7	0,0
Cataluña	4,3	13,9	11,1	18,5	40,3	11,9	0,0
Comunitat Valenciana	4,3	18,6	41,6	24,5	7,6	3,4	0,0
Extremadura	3,2	22,4	9,0	13,0	35,9	16,5	0,0
Galicia	2,1	22,5	30,2	13,5	0,0	31,7	0,0
Madrid (Comunidad de)	5,3	27,5	12,5	19,6	23,8	11,3	0,0
Murcia (Región de)	0,8	7,6	9,3	9,6	39,2	33,5	0,0
Navarra (Com. Foral de)	0,6	26,5	12,4	38,2	21,2	1,2	0,0
País Vasco (1)	0,0	0,0	0,0	0,0	0,3	99,7	0,0
Rioja (La)	1,7	31,7	20,0	8,3	31,7	6,7	0,0
Ceuta	5,9	17,6	11,8	0,0	5,9	58,8	0,0
Melilla	0,0	8,3	0,0	16,7	0,0	75,0	0,0
CENTROS E. SECUNDARIA Y FP							
TOTAL	3,1	19,7	12,7	14,4	21,7	28,4	0,1
Andalucía	7,5	31,5	22,3	22,1	9,7	6,9	0,0
Aragón	0,9	24,6	7,0	15,8	21,9	29,8	0,0
Asturias (Principado de)	3,8	22,8	12,7	11,4	20,3	29,1	0,0
Balears (Illes)	0,0	2,6	3,8	12,8	21,8	53,8	5,1
Canarias	3,0	41,9	8,4	5,9	18,2	22,7	0,0
Cantabria	0,0	0,0	3,8	7,7	40,4	48,1	0,0
Castilla y León	3,8	45,6	12,7	7,6	11,0	19,4	0,0
Castilla-La Mancha	1,8	32,4	26,9	19,2	6,4	13,2	0,0
Cataluña	0,0	4,6	5,5	13,2	48,5	28,2	0,0
Comunitat Valenciana	7,5	14,1	15,5	17,3	23,5	22,1	0,0
Extremadura	1,4	9,4	6,5	10,9	42,8	29,0	0,0
Galicia	1,4	15,8	17,5	3,2	0,0	62,1	0,0
Madrid (Comunidad de)	1,2	14,7	8,8	21,8	35,9	17,6	0,0
Murcia (Región de)	0,9	4,6	3,7	7,3	27,5	56,0	0,0
Navarra (Com. Foral de)	0,0	5,0	3,3	41,7	50,0	0,0	0,0
País Vasco (1)	0,0	2,2	2,2	0,5	1,1	94,0	0,0
Rioja (La)	0,0	4,2	25,0	25,0	25,0	20,8	0,0
Ceuta	0,0	0,0	0,0	0,0	50,0	50,0	0,0
Melilla	0,0	0,0	0,0	14,3	28,6	57,1	0,0

(1) En el País Vasco, algunos centros tienen dos tipos de conexión: simétrica garantizada y asimétrica no garantizada, en esos casos el ancho de banda total se ha calculado sumando ambos tipos de conexión.

B6.11. Porcentaje de centros con acceso WIFI por tipo de acceso

	TOTAL	CENTROS PÚBLICOS			CENTROS PRIVADOS
		Total	Centros E. Primaria	Centros E. Secundaria	
PORCENTAJE DE CENTROS CON ACCESO WIFI					
TOTAL	90,5	89,3	88,1	92,3	94,5
Andalucía	96,4	96,4	95,6	98,1	96,7
Aragón	98,3	98,3	98,3	98,2	98,3
Asturias (Principado de)	98,7	98,7	99,1	97,5	98,8
Balears (Illes)	92,7	93,0	92,3	94,8	92,0
Canarias	84,7	83,5	83,5	83,7	91,0
Cantabria	97,6	98,4	98,5	98,1	95,5
Castilla y León	97,4	97,3	98,2	94,9	97,7
Castilla-La Mancha	99,9	100,0	100,0	100,0	99,3
Cataluña	98,2	98,0	97,4	99,8	98,6
Comunitat Valenciana	66,4	59,9	54,3	74,7	84,6
Extremadura	97,5	97,4	96,5	100,0	98,6
Galicia	71,5	69,3	66,7	75,4	80,0
Madrid (Comunidad de)	91,3	87,7	84,1	96,2	97,1
Murcia (Región de)	98,3	98,9	99,4	97,2	96,3
Navarra (Com. Foral de)	78,9	73,5	72,4	76,7	97,1
País Vasco	96,8	95,7	97,9	91,8	98,6
Rioja (La)	95,5	95,2	93,3	100,0	96,4
Ceuta	93,1	95,7	94,1	100,0	83,3
Melilla	100,0	100,0	100,0	100,0	100,0
CON SERVICIOS DE INTRANET					
TOTAL	2,2	2,2	2,3	1,9	2,1
Andalucía	0,0	0,0	0,0	0,0	0,0
Aragón	3,0	2,6	2,0	4,4	4,2
Asturias (Principado de)	3,6	4,2	5,2	1,3	1,2
Balears (Illes)
Canarias	0,9	0,6	0,3	1,5	2,1
Cantabria	12,7	14,6	11,3	23,1	7,5
Castilla y León	2,6	2,4	2,4	2,1	3,7
Castilla-La Mancha	3,1	3,2	3,1	3,7	2,2
Cataluña	2,3	2,5	3,1	0,9	1,6
Comunitat Valenciana	0,8	0,9	0,8	1,3	0,4
Extremadura	9,5	10,4	11,4	7,2	2,8
Galicia	0,0	0,0	0,0	0,0	0,0
Madrid (Comunidad de)	3,9	3,3	3,4	2,9	4,9
Murcia (Región de)	1,8	1,9	2,0	1,8	1,5
Navarra (Com. Foral de)	1,7	1,7	2,4	0,0	1,5
País Vasco	2,0	2,2	2,4	1,6	1,7
Rioja (La)	3,6	4,8	3,3	8,3	0,0
Ceuta	6,9	4,3	5,9	0,0	16,7
Melilla	17,4	15,8	25,0	0,0	25,0
CON SERVICIOS DE INTERNET					
TOTAL	86,1	85,0	83,7	88,3	89,8
Andalucía	96,4	96,4	95,6	98,1	96,7
Aragón	95,3	95,7	96,4	93,9	94,1
Asturias (Principado de)	95,1	94,5	93,9	96,2	97,6
Balears (Illes)
Canarias	83,9	82,9	83,1	82,3	89,0
Cantabria	84,9	83,8	87,2	75,0	88,1
Castilla y León	94,8	95,0	95,7	92,8	94,0
Castilla-La Mancha	96,8	96,8	96,9	96,3	97,0
Cataluña	95,9	95,5	94,3	98,9	96,9
Comunitat Valenciana	65,6	58,9	53,5	73,3	84,2
Extremadura	88,1	87,0	85,1	92,8	95,8
Galicia	71,5	69,3	66,7	75,4	80,0
Madrid (Comunidad de)	87,4	84,4	80,6	93,2	92,2
Murcia (Región de)	96,5	97,0	97,5	95,4	94,8
Navarra (Com. Foral de)	77,2	71,7	70,0	76,7	95,6
País Vasco	94,8	93,5	95,4	90,2	96,9
Rioja (La)	92,0	90,5	90,0	91,7	96,4
Ceuta	86,2	91,3	88,2	100,0	66,7
Melilla	82,6	84,2	75,0	100,0	75,0

B6.12. Porcentaje de aulas habituales de clase con conexión a Internet

	TOTAL	CENTROS PÚBLICOS			CENTROS PRIVADOS
		Total	Centros E. Primaria	Centros E. Secundaria y FP	
TOTAL	94,6	94,3	93,2	95,8	95,5
Andalucía	92,1	91,2	88,7	95,5	95,5
Aragón	88,3	85,6	78,8	97,9	97,1
Asturias (Principado de)	93,2	91,8	89,4	94,7	98,0
Balears (Illes)	96,7	96,1	96,5	95,6	98,1
Canarias	89,1	88,8	83,8	95,6	90,3
Cantabria	97,1	97,2	97,2	97,2	96,8
Castilla y León	93,1	92,7	95,3	89,3	94,2
Castilla-La Mancha	95,3	95,0	96,9	92,5	97,0
Cataluña	96,5	96,9	97,1	96,5	95,7
Comunitat Valenciana
Extremadura	96,5	96,6	95,6	98,0	95,8
Galicia	95,8	96,4	95,0	98,3	93,4
Madrid (Comunidad de)	95,8	96,1	95,6	96,7	95,4
Murcia (Región de)	98,5	98,7	98,7	98,6	97,9
Navarra (Com. Foral de)	95,5	94,4	95,3	92,8	98,4
País Vasco
Rioja (La)	98,9	99,2	99,4	98,8	97,9
Ceuta	99,2	99,0	98,3	100,0	100,0
Melilla	94,5	99,5	100,0	98,6	58,4

B6.13. Porcentaje de aulas habituales de clase dotadas de Sistemas Digitales Interactivos

	TOTAL	CENTROS PÚBLICOS			CENTROS PRIVADOS
		Total	Centros E. Primaria	Centros E. Secundaria y FP	
TOTAL	66,5	64,2	70,0	55,7	73,2
Andalucía	87,3	86,3	82,6	92,8	91,9
Aragón
Asturias (Principado de)	57,7	53,0	67,8	35,0	74,9
Balears (Illes)	96,7	96,1	96,5	95,6	98,1
Canarias	63,9	62,5	71,7	50,1	70,1
Cantabria	98,2	97,5	96,9	100,0	100,0
Castilla y León	57,2	51,3	64,0	33,3	72,8
Castilla-La Mancha	53,0	50,1	64,8	31,3	70,4
Cataluña
Comunitat Valenciana	36,7	39,1	24,7	65,9	30,9
Extremadura	79,6	79,4	79,5	79,4	80,4
Galicia	65,5	63,5	64,5	62,2	73,0
Madrid (Comunidad de)	67,2	62,5	79,6	37,3	73,6
Murcia (Región de)	66,1	62,5	74,4	46,2	78,0
Navarra (Com. Foral de)	46,0	34,6	44,3	20,6	74,6
País Vasco
Rioja (La)	53,2	47,1	59,1	29,2	68,7
Ceuta	97,8	97,4	96,7	98,4	100,0
Melilla	86,5	86,3	98,0	70,9	92,9

B6.14. Porcentaje de centros con servicios de Entorno Virtual de Aprendizaje

	TOTAL	CENTROS PÚBLICOS			CENTROS PRIVADOS
		Total	Centros E. Primaria	Centros E. Secundaria y FP	
TOTAL	40,1	37,3	25,4	68,6	49,1
Andalucía	30,3	26,8	15,1	54,9	46,9
Aragón	31,0	27,4	20,2	46,5	43,7
Asturias (Principado de)	39,4	36,4	26,2	65,8	50,6
Balears (Illes)	34,2	32,2	16,4	75,6	39,1
Canarias	39,4	38,1	22,0	84,7	46,2
Cantabria	37,7	31,9	18,8	65,4	53,7
Castilla y León	52,9	51,2	45,1	67,9	60,1
Castilla-La Mancha	29,4	27,2	17,1	57,1	43,7
Cataluña	50,0	44,8	28,2	91,2	64,5
Comunitat Valenciana	18,2	14,2	3,7	42,1	29,4
Extremadura	33,6	33,4	26,6	53,2	34,7
Galicia	75,0	87,1	83,1	96,5	28,8
Madrid (Comunidad de)	41,3	37,3	22,5	71,8	47,8
Murcia (Región de)	33,2	29,9	16,6	72,7	44,8
Navarra (Com. Foral de)	41,9	36,5	17,1	91,7	60,3
País Vasco	55,9	43,2	25,3	75,4	78,0
Rioja (La)	31,3	27,4	15,0	58,3	42,9
Ceuta	44,8	52,2	35,3	100,0	16,7
Melilla	52,2	52,6	33,3	85,7	50,0

B6.15. Porcentaje de centros con servicios en la nube

	TOTAL	CENTROS PÚBLICOS			CENTROS PRIVADOS
		Total	Centros E. Primaria	Centros E. Secundaria y FP	
TOTAL	50,9	46,6	41,4	60,1	64,9
Andalucía	39,9	35,2	28,9	50,3	62,6
Aragón	61,9	57,7	51,0	75,4	76,5
Asturias (Principado de)	61,4	58,8	52,8	75,9	71,1
Balears (Illes)	41,8	40,1	34,6	55,1	46,1
Canarias	23,1	16,7	10,6	34,5	57,9
Cantabria	55,2	51,9	46,6	65,4	64,2
Castilla y León	52,1	45,4	40,9	57,8	79,8
Castilla-La Mancha	50,1	48,6	43,4	63,9	59,3
Cataluña	63,5	57,7	51,9	74,0	79,6
Comunitat Valenciana	20,2	14,4	11,2	22,9	36,4
Extremadura	36,2	33,9	26,3	56,1	52,8
Galicia	85,5	98,9	99,9	96,5	34,4
Madrid (Comunidad de)	50,9	39,4	32,4	55,6	69,7
Murcia (Región de)	60,3	56,8	51,8	72,7	72,4
Navarra (Com. Foral de)	82,6	82,6	79,4	91,7	82,4
País Vasco	80,3	75,0	71,0	82,0	89,7
Rioja (La)	64,3	59,5	56,7	66,7	78,6
Ceuta	82,8	82,6	82,4	83,3	83,3
Melilla	69,6	73,7	75,0	71,4	50,0

B6.16. Porcentaje de centros en los que se permite al alumnado el uso de móvil con fines educativos

	ESO	Bachillerato	FP Básica	FP Grado Medio	FP Grado Superior
TODOS LOS CENTROS					
TOTAL	34,5	41,5	30,2	41,0	45,5
Andalucía	23,3	29,5	24,7	33,2	36,9
Aragón
Asturias (Principado de)	28,6	30,6	32,1	34,9	37,3
Balears (Illes)	31,7	38,7	23,3	26,8	32,1
Canarias	48,3	58,6	44,5	55,5	58,7
Cantabria	38,5	45,6	34,3	45,7	46,7
Castilla y León	41,3	45,3	41,7	52,5	56,4
Castilla-La Mancha	36,7	44,1	33,3	41,1	46,6
Cataluña	51,5	53,8	.	50,4	50,6
Comunitat Valenciana	25,6	32,6	25,6	33,3	36,3
Extremadura	29,4	31,0	20,0	34,9	37,5
Galicia	33,7	43,4	29,3	39,7	38,3
Madrid (Comunidad de)	30,1	34,9	32,1	46,2	56,7
Murcia (Región de)	42,7	62,6	50,0	56,1	63,2
Navarra (Com. Foral de)	30,1	35,2	30,8	0,0	48,0
País Vasco	46,2	60,5	34,3	49,1	54,6
Rioja (La)	19,2	34,6	25,0	29,4	35,3
Ceuta	8,3	14,3	0,0	16,7	33,3
Melilla	12,5	25,0	14,3	60,0	75,0
CENTROS PÚBLICOS					
TOTAL	37,6	44,8	30,3	41,7	45,4
Andalucía	23,6	31,3	23,5	33,0	39,5
Aragón
Asturias (Principado de)	38,8	40,8	40,9	41,3	43,2
Balears (Illes)	31,4	38,5	22,6	25,9	34,1
Canarias	54,2	62,2	44,2	52,7	56,7
Cantabria	46,9	51,1	41,7	58,1	57,1
Castilla y León	39,6	40,6	40,7	50,4	50,0
Castilla-La Mancha	39,5	46,1	34,1	40,0	42,4
Cataluña	57,8	57,8	.	54,4	52,5
Comunitat Valenciana	32,2	38,2	26,5	34,3	37,4
Extremadura	26,7	30,2	19,3	34,2	37,8
Galicia	39,8	47,1	30,5	41,3	38,0
Madrid (Comunidad de)	38,8	42,8	34,3	46,5	54,2
Murcia (Región de)	60,9	71,2	51,7	64,9	64,8
Navarra (Com. Foral de)	30,4	42,4	25,0	0,0	44,4
País Vasco	44,7	61,4	37,5	50,8	57,4
Rioja (La)	13,8	36,8	18,8	36,4	33,3
Ceuta	16,7	16,7	0,0	16,7	33,3
Melilla	16,7	28,6	14,3	60,0	75,0
CENTROS PRIVADOS					
TOTAL	30,4	34,9	29,5	39,2	45,7
Andalucía	22,7	24,0	30,2	33,8	30,6
Aragón
Asturias (Principado de)	14,5	3,7	0,0	17,6	20,0
Balears (Illes)	31,9	39,3	28,6	30,8	25,0
Canarias	36,9	45,7	50,0	88,9	68,4
Cantabria	28,6	25,0	18,2	20,0	29,4
Castilla y León	43,6	56,8	44,8	57,4	75,0
Castilla-La Mancha	30,8	31,0	27,8	47,6	68,4
Cataluña	44,7	46,3	.	42,9	47,8
Comunitat Valenciana	19,5	20,6	16,7	31,4	33,8
Extremadura	35,6	34,8	100,0	40,0	35,7
Galicia	23,0	31,8	20,0	34,8	39,5
Madrid (Comunidad de)	24,7	28,7	27,5	45,8	59,1
Murcia (Región de)	23,6	37,1	28,6	36,0	59,1
Navarra (Com. Foral de)	29,7	23,8	40,0	0,0	57,1
País Vasco	47,3	59,8	32,6	47,3	51,7
Rioja (La)	26,1	28,6	37,5	16,7	40,0
Ceuta	0,0	0,0	0,0	.	.
Melilla	0,0	0,0	.	.	.

**B6.17. Utilización de Internet de los niños de 10 a 15 años en los tres meses anteriores a la entrevista.
Año 2017**

	TOTAL USUARIOS	UTILIZACIÓN DE INTERNET (% sobre el total de usuarios de Internet)	
		Lugar de uso	
		Desde su vivienda	Desde el centro de estudios
POR COMUNIDAD AUTÓNOMA			
TOTAL	95,1	93,6	67,5
Andalucía	96,0	88,8	58,7
Aragón	94,3	98,1	76,2
Asturias (Principado de)	97,9	94,5	72,7
Baleares (Illes)	95,0	96,0	75,8
Canarias	92,5	92,3	58,4
Cantabria	97,4	95,6	74,3
Castilla y León	96,9	94,7	63,3
Castilla-La Mancha	98,0	93,8	59,9
Cataluña	92,7	91,9	81,7
Comunitat Valenciana	98,1	96,2	62,0
Extremadura	90,5	95,1	66,9
Galicia	96,9	92,6	72,7
Madrid (Comunidad de)	92,3	98,7	65,1
Murcia (Región de)	95,7	94,2	56,4
Navarra (Com. Foral de)	98,1	97,3	73,7
País Vasco	97,6	96,4	86,8
Rioja (La)	91,5	94,9	68,2
Ceuta	88,3	54,2	78,3
Melilla	100,0	73,4	54,8
POR SEXO			
Hombres	94,9	92,4	67,7
Mujeres	95,2	95,0	67,3
POR TAMAÑO DE MUNICIPIO			
Más de 100.000 habitantes y capitales de provincia	94,8	94,1	66,7
De 50.000 a 100.000 habitantes	94,9	91,5	65,3
De 20.000 a 50.000 habitantes	97,2	96,5	65,8
De 10.000 a 20.000 habitantes	91,8	93,7	73,7
Menos de 10.000 habitantes	95,7	91,1	68,5
POR EDAD			
Niños de 10 años	88,8
Niños de 11 años	91,0
Niños de 12 años	95,8
Niños de 13 años	96,8
Niños de 14 años	98,9
Niños de 15 años	99,2

B6.18. Número medio de alumnos por ordenador destinado a tareas de enseñanza y aprendizaje en centros públicos

CENTROS PÚBLICOS E. PRIMARIA

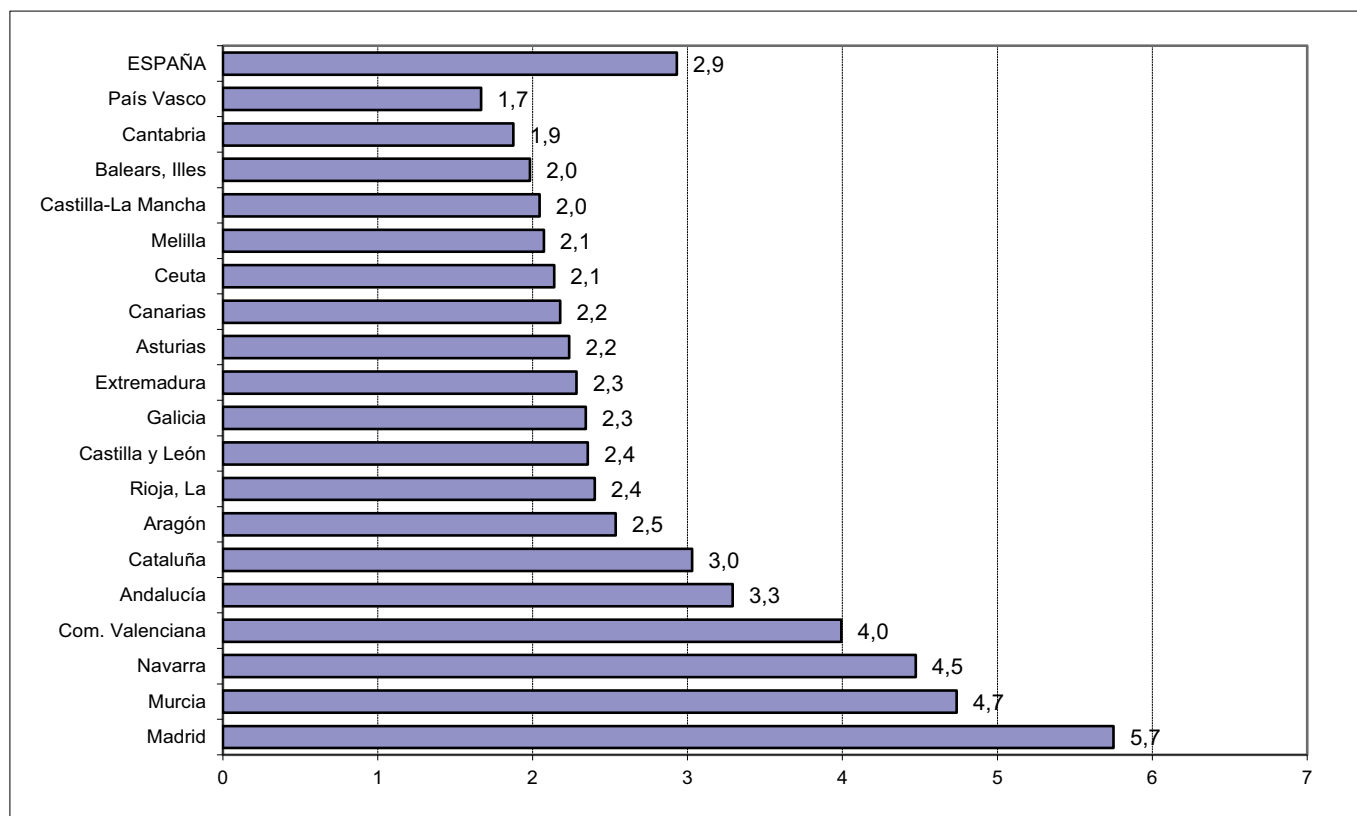

CENTROS PÚBLICOS E. SECUNDARIA Y FP

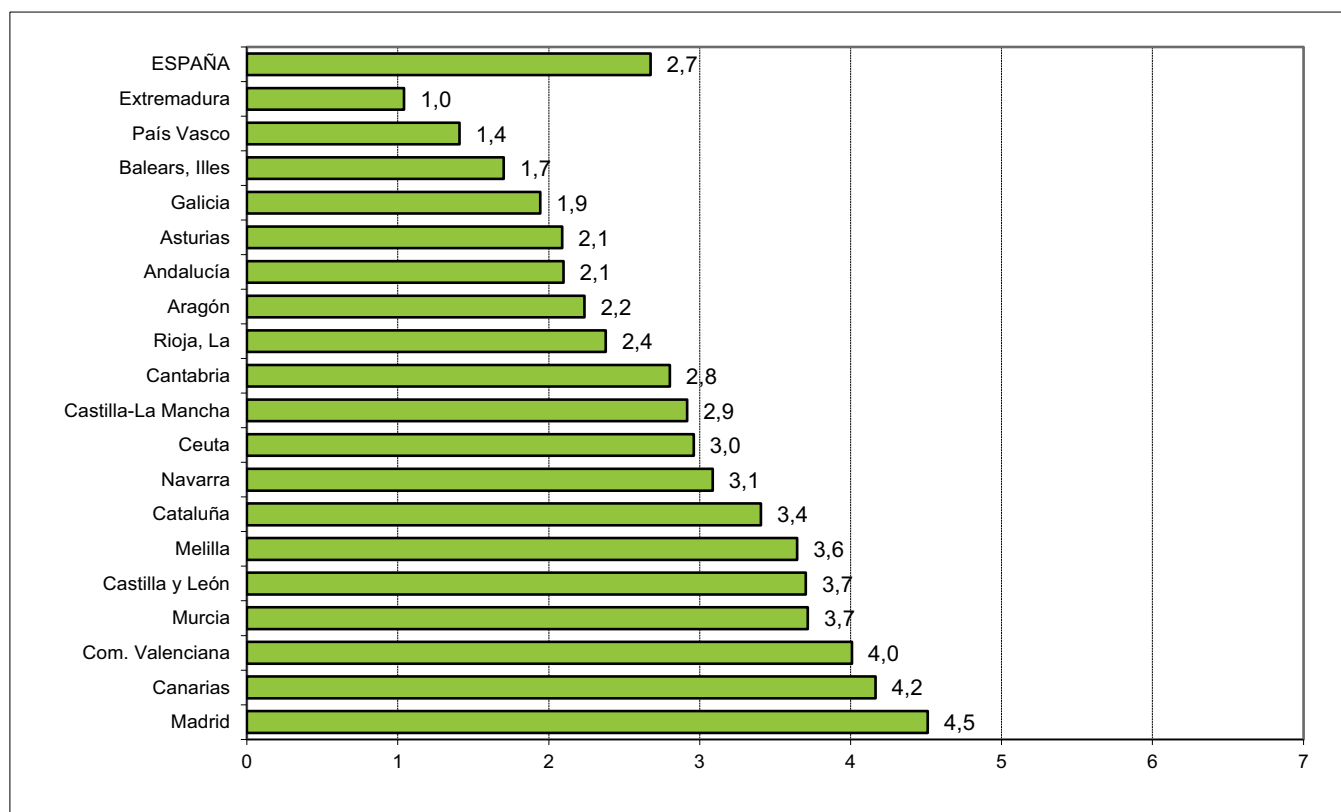

**B6.19. Utilización de Internet de los niños de 10 a 15 años en los tres meses anteriores a la entrevista.
Año 2017**

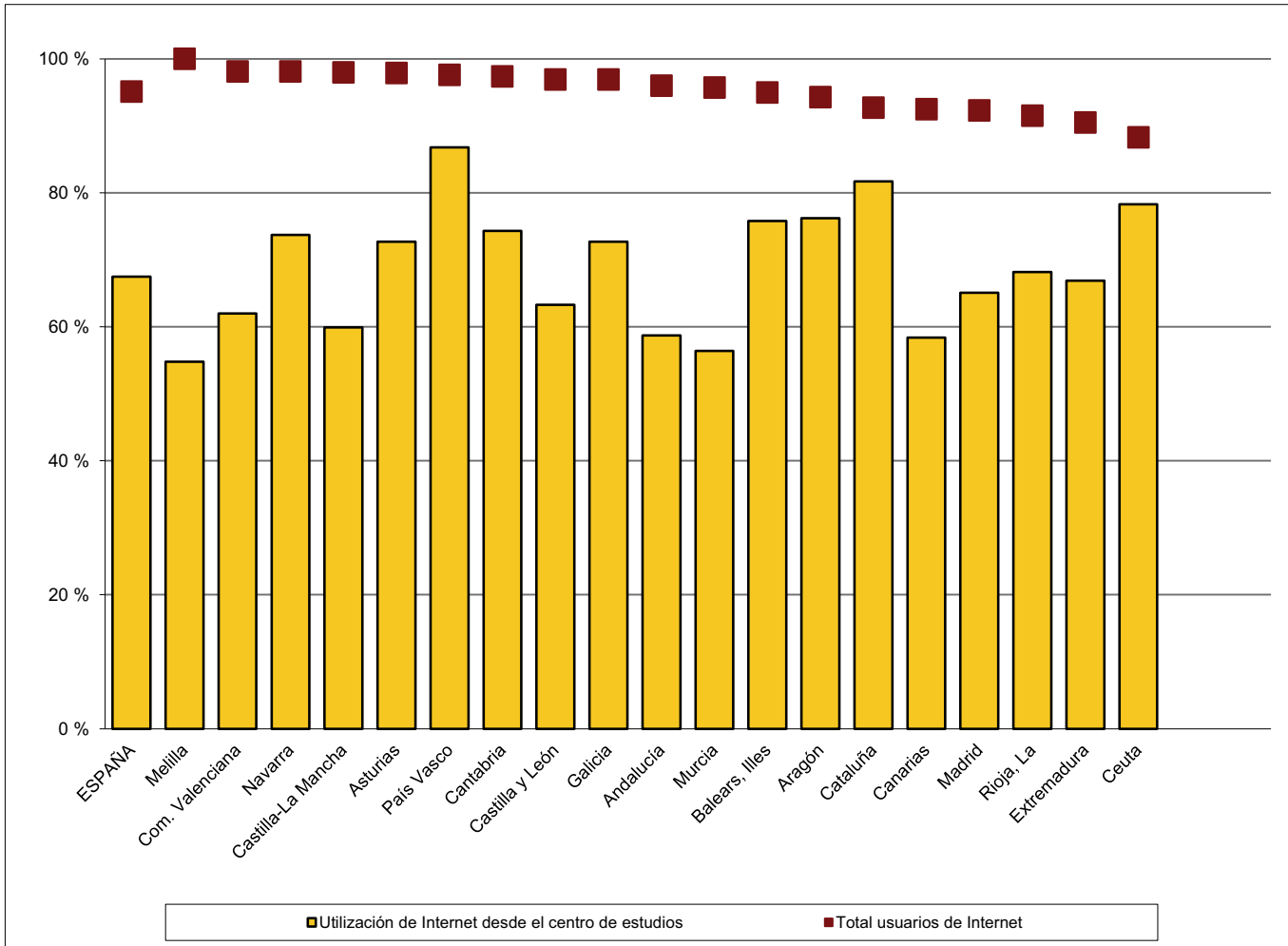

C. ESCOLARIZACIÓN, TRANSICIÓN Y RESULTADOS EN EL SISTEMA EDUCATIVO

C1. La escolarización en el sistema educativo

C2. Las transiciones y los resultados educativos

C1. LA ESCOLARIZACIÓN EN EL SISTEMA EDUCATIVO

C1.0. Contenido, notas explicativas y fuentes de información

En este capítulo se presenta una visión conjunta de la escolarización en los distintos niveles y regímenes del sistema educativo y formativo en el curso 2016-2017.

Los principales aspectos que se analizan son:

- El volumen de alumnado matriculado en las distintas enseñanzas del sistema educativo (tabla C1.1).
- El nivel de escolarización por edad, sexo y enseñanza (tablas C1.2 a C1.6).
- La escolarización según la titularidad del centro/tipo de financiación de la enseñanza (tabla C1.7).
- La distribución de la escolarización por tamaño del municipio donde está ubicado el centro (tabla C1.8).

Se facilitan las siguientes precisiones técnicas sobre los datos estadísticos de alumnado matriculado:

- El alumnado de E. Infantil se refiere al escolarizado en centros autorizados por las administraciones educativas.
- Para la cuantificación del nivel de escolarización (datos por edad, tasas de escolarización y esperanza de escolarización), se han tenido en cuenta las enseñanzas de Régimen General, no universitarias y universitarias, las enseñanzas profesionales de Música y Danza (de 16 y más años), el Nivel Avanzado (presencial) y los niveles C1 y C2 de la enseñanza de Idiomas (de 16 y más años), los Ciclos Formativos de Artes Plásticas y Diseño, las Enseñanzas Artísticas Superiores, las Enseñanzas Deportivas de Régimen Especial, los Certificados de Profesionalidad, la Formación Sanitaria Especializada, las enseñanzas para el acceso a la escala básica del Cuerpo Nacional de Policía y las EE. Iniciales y Secundaria de Educación de Adultos.

No se incluyen:

- Las enseñanzas elementales de Música y Danza y las enseñanzas profesionales de Música y Danza (del alumnado menor de 16 años), al coincidir teóricamente con las edades de escolarización obligatoria en la enseñanza básica.
- Las Enseñanzas de las Escuelas Oficiales de Idiomas (excepto el Nivel avanzado (presencial) y los niveles C1 y C2) al poder ser compatibilizadas con otras enseñanzas, o cursadas como enseñanzas de la oferta de adultos.
- En esta edición, siguiendo la metodología de la estadística internacional, se continua aplicando la revisión de la Clasificación Internacional Normalizada de la Educación 2011 (CINE-2011), utilizándose la siguiente clasificación de los programas educativos en los diferentes niveles de la misma:
 - CINE 0 - E. Infantil y E. Especial Infantil
 - CINE 1 - E. Primaria, E. Especial Básica y EE. Iniciales de E. de Adultos
 - CINE 2 - Cursos 1º a 3º de E.S.O.; E. Secundaria para personas adultas, E. Especial-Transición a la vida adulta, Otros programas formativos de F.P. y Certificados de Profesionalidad Nivel I
 - CINE 3 - 4º curso de E.S.O., Bachillerato, Ciclos Formativos de F.P. Básica y de Grado Medio de F.P. y de Artes Plásticas y Diseño, Grado Medio de EE. Deportivas, P.C.P.I., Certificados de Profesionalidad Nivel II, EE. Profesionales de Música y Danza -16 y más años-, Nivel Avanzado (presencial), C1 y C2. de EE. de Idiomas -16 y más años- y Escala Básica de la Policía
 - CINE 4 - Certificados de Profesionalidad Nivel III
 - CINE 5 - Ciclos Formativos de Grado superior de F.P. y de Artes Plásticas y Diseño y Grado Superior de EE. Deportivas
 - CINE 6 - Grado y Diplomatura Universitaria, y EE. Artísticas equivalentes a Grado y a Diplomatura Universitaria
 - CINE 7 - Máster Oficial, Licenciatura Universitaria, Grado de más de 4 años, EE. Artísticas equivalentes a Licenciatura, Máster en EE. Artísticas y Formación de Especialidades Sanitarias
 - CINE 8 - Doctorado
- La *tasa neta de escolaridad en una edad y una enseñanza*, es la relación entre el alumnado de esa edad que cursa la enseñanza considerada respecto al total de población de la misma edad.
- Para el cálculo de las tasas netas se han utilizado las *Cifras de Población del INE*.
- La *esperanza de vida escolar a los 6 años* indica el número medio de años de escolarización a partir de los 6 años en el sistema educativo, de acuerdo al nivel de escolarización existente en cada edad en el curso escolar al que está referida la información. En este indicador no se tienen en cuenta los años de escolarización en E. Infantil (ver tabla C1.5).
- La *clasificación por tamaño de municipio* se realiza atendiendo a la población de cada municipio según el Padrón de Habitantes de 2017 del INE. La única excepción corresponde a las comunidades autónomas de Principado de Asturias, Galicia y Región de Murcia, donde la clasificación se ha realizado sustituyendo el municipio por la entidad singular. En el caso de que un centro docente tenga unidades escolares en distintos municipios (centros rurales agrupados), a efectos de este tratamiento estadístico, se han incluido en el municipio cabecera del centro.

No se incluye en este capítulo información sobre los accesos, progresos, resultados y salidas del sistema educativo, los cuales son abordados en el capítulo siguiente, C2. Más información sobre la variable *alumnado matriculado* y el análi-

C1. LA ESCOLARIZACIÓN EN EL SISTEMA EDUCATIVO

sis de sus características aparece en todos los capítulos del apartado de *Las enseñanzas* y del apartado de *Otros aspectos de la escolarización*.

Fuentes de información:

- *Estadística de las Enseñanzas no universitarias*. Curso 2016-2017. S.G. de Estadística y Estudios del Ministerio de Educación y Formación Profesional.
- *Estadística de Estudiantes Universitarios*. Curso 2016-2017. Secretaría General de Universidades- Ministerio de Ciencia, Innovación y Universidades (C1.1 a C1.6).

C1.1. Alumnado matriculado en el sistema educativo por enseñanza

(continúa)

	TOTAL	Total EE. Régimen General no Universitario	E. Infantil	E. Primaria	E. Especial	ESO	Bachille- rato (presencial y distancia)	Otros Programas Formativos (1)
AMBOS SEXOS								
TOTAL	10.799.129	8.135.876	1.780.377	2.941.363	35.886	1.887.027	687.595	12.243
Andalucía	2.039.246	1.606.477	353.744	582.837	7.587	380.679	144.240	253
Aragón	291.097	216.287	47.484	77.979	943	49.378	17.519	559
Asturias (Principado de)	177.866	136.661	25.867	49.043	664	31.769	12.885	14
Balears (Illes)	230.278	180.138	38.497	70.275	721	43.678	12.807	108
Canarias	461.154	350.618	58.873	123.223	1.816	87.417	36.751	373
Cantabria	119.652	93.582	18.662	33.633	405	20.879	8.076	195
Castilla y León	495.491	351.736	66.952	124.775	1.319	83.555	34.812	0
Castilla-La Mancha	454.219	364.836	77.720	132.168	1.441	85.078	31.036	75
Cataluña	1.796.183	1.340.620	303.142	489.528	6.917	307.871	94.320	7.114
Comunitat Valenciana	1.134.138	861.263	180.579	318.533	3.024	199.684	63.792	395
Extremadura	231.183	180.761	36.016	64.728	681	43.507	16.563	146
Galicia	533.791	402.049	87.354	137.061	1.201	89.514	37.231	256
Madrid (Comunidad de)	1.645.085	1.179.255	290.526	422.387	5.266	264.920	105.604	1.339
Murcia (Región de)	370.751	290.679	58.688	109.593	1.435	69.888	25.067	699
Navarra (Comunidad Foral de)	159.718	111.736	24.439	41.369	631	26.561	9.285	339
País Vasco	519.228	373.455	91.103	129.521	1.375	81.389	30.231	0
Rioja (La)	90.389	54.343	11.895	19.483	224	12.179	4.193	31
Ceuta	24.464	20.389	3.925	7.652	131	4.522	1.536	197
Melilla	25.196	20.991	4.911	7.575	105	4.559	1.647	150
HOMBRES								
TOTAL	5.358.587	4.203.032	919.182	1.516.818	22.813	968.079	324.437	8.263
Andalucía	1.017.025	827.917	182.710	300.210	4.888	195.170	69.250	139
Aragón	144.805	112.431	24.407	40.292	585	25.168	8.282	371
Asturias (Principado de)	88.893	70.809	13.317	25.122	422	16.420	6.309	8
Balears (Illes)	114.899	94.791	20.726	37.392	483	22.772	5.703	61
Canarias	225.181	179.246	30.122	63.529	1.188	44.975	17.374	242
Cantabria	59.523	48.384	9.708	17.255	255	10.557	3.893	157
Castilla y León	244.411	182.476	34.592	64.576	849	42.942	16.492	0
Castilla-La Mancha	226.665	188.374	40.360	68.469	916	43.678	14.515	39
Cataluña	888.726	689.967	155.653	251.739	4.462	158.218	42.722	4.963
Comunitat Valenciana	558.949	444.160	93.114	163.869	1.856	102.088	29.313	265
Extremadura	114.590	92.947	18.642	33.427	434	22.256	7.725	84
Galicia	264.431	208.470	45.300	70.667	794	46.087	17.713	152
Madrid (Comunidad de)	818.136	607.157	149.111	216.761	3.192	135.559	51.484	884
Murcia (Región de)	186.865	152.219	31.184	57.453	955	36.047	11.921	457
Navarra (Comunidad Foral de)	78.718	57.863	12.612	21.151	375	13.560	4.217	229
País Vasco	260.569	196.620	46.871	66.911	892	41.791	14.161	0
Rioja (La)	41.556	27.863	6.098	10.138	141	6.126	1.908	21
Ceuta	12.142	10.511	2.060	3.951	68	2.361	699	111
Melilla	12.503	10.827	2.595	3.906	58	2.304	756	80
MUJERES								
TOTAL	5.440.542	3.932.844	861.195	1.424.545	13.073	918.948	363.158	3.980
Andalucía	1.022.221	778.560	171.034	282.627	2.699	185.509	74.990	114
Aragón	146.292	103.856	23.077	37.687	358	24.210	9.237	188
Asturias (Principado de)	88.973	65.852	12.550	23.921	242	15.349	6.576	6
Balears (Illes)	115.379	85.347	17.771	32.883	238	20.906	7.104	47
Canarias	235.973	171.372	28.751	59.694	628	42.442	19.377	131
Cantabria	60.129	45.198	8.954	16.378	150	10.322	4.183	38
Castilla y León	251.080	169.260	32.360	60.199	470	40.613	18.320	0
Castilla-La Mancha	227.554	176.462	37.360	63.699	525	41.400	16.521	36
Cataluña	907.457	650.653	147.489	237.789	2.455	149.653	51.598	2.151
Comunitat Valenciana	575.189	417.103	87.465	154.664	1.168	97.596	34.479	130
Extremadura	116.593	87.814	17.374	31.301	247	21.251	8.838	62
Galicia	269.360	193.579	42.054	66.394	407	43.427	19.518	104
Madrid (Comunidad de)	826.949	572.098	141.415	205.626	2.074	129.361	54.120	455
Murcia (Región de)	183.886	138.460	27.504	52.140	480	33.841	13.146	242
Navarra (Comunidad Foral de)	81.000	53.873	11.827	20.218	256	13.001	5.068	110
País Vasco	258.659	176.835	44.232	62.610	483	39.598	16.070	0
Rioja (La)	48.833	26.480	5.797	9.345	83	6.053	2.285	10
Ceuta	12.322	9.878	1.865	3.701	63	2.161	837	86
Melilla	12.693	10.164	2.316	3.669	47	2.255	891	70

(1) Incluye 27 alumnos (12 hombres y 15 mujeres) de PCPIs.

C1.1. Alumnado matriculado en el sistema educativo por enseñanza

(conclusión)

	C.F. FP Básica	C.F. FP Gr. Medio (presencial y distancia)	C.F. FP Gr. Superior (presencial y distancia)	Total E. Universi- taria (1)	Total EE. Régimen Especial	EE. Artísticas	EE. Depor- tivas	EE. Escuelas Oficiales de Idiomas	E. de Adultos EE. Formales
AMBOS SEXOS									
TOTAL	69.528	343.920	377.937	1.564.943	837.611	393.603	10.026	433.982	260.699
Andalucía	12.427	62.719	61.991	261.584	115.331	57.297	1.203	56.831	55.854
Aragón	2.567	9.230	10.628	39.251	28.623	13.299	582	14.742	6.936
Asturias (Principado de)	757	7.137	8.525	25.491	11.411	2.951	86	8.374	4.303
Balears (Illes)	1.889	7.107	5.056	17.572	25.663	2.395	191	23.077	6.905
Canarias	3.729	17.999	20.437	45.506	49.120	19.219	769	29.132	15.910
Cantabria	775	5.208	5.749	14.499	9.379	1.969	307	7.103	2.192
Castilla y León	4.256	17.211	18.856	87.630	46.495	22.741	290	23.464	9.630
Castilla-La Mancha	4.728	16.575	16.015	35.453	35.640	18.154	195	17.291	18.290
Cataluña	0	62.265	69.463	272.595	138.519	84.156	1.841	52.522	44.449
Comunitat Valenciana	10.783	41.759	42.714	165.108	81.915	24.786	0	57.129	25.852
Extremadura	2.389	7.857	8.874	24.268	15.156	3.145	266	11.745	10.998
Galicia	4.050	21.031	24.351	71.194	53.734	25.854	590	27.290	6.814
Madrid (Comunidad de)	10.404	34.386	44.423	335.698	102.801	54.590	2.638	45.573	27.331
Murcia (Región de)	3.535	10.708	11.066	54.836	19.925	5.095	117	14.713	5.311
Navarra (Comunidad Foral de)	941	3.923	4.248	19.977	26.228	15.266	101	10.861	1.777
País Vasco	4.385	14.439	21.012	63.630	66.973	38.297	773	27.903	15.170
Rioja (La)	946	2.571	2.821	27.119	7.588	3.669	47	3.872	1.339
Ceuta	425	1.080	921	1.701	1.448	249	0	1.199	926
Melilla	542	715	787	1.831	1.662	471	30	1.161	712
HOMBRES									
TOTAL	49.251	194.915	199.274	713.605	321.128	165.355	8.726	147.047	120.822
Andalucía	9.240	34.990	31.320	119.689	44.380	24.383	1.056	18.941	25.039
Aragón	1.826	5.422	6.078	18.070	11.294	5.756	500	5.038	3.010
Asturias (Principado de)	574	3.907	4.730	11.681	4.176	1.197	79	2.900	2.227
Balears (Illes)	1.319	3.855	2.480	7.342	9.261	948	164	8.149	3.505
Canarias	2.731	9.644	9.441	19.559	19.320	8.927	649	9.744	7.056
Cantabria	545	2.873	3.141	6.965	3.158	675	219	2.264	1.016
Castilla y León	2.942	9.617	10.466	38.921	18.793	10.075	244	8.474	4.221
Castilla-La Mancha	3.414	9.026	7.957	15.312	13.956	7.644	181	6.131	9.023
Cataluña	0	36.152	36.058	125.685	53.520	33.750	1.565	18.205	19.554
Comunitat Valenciana	7.496	23.658	22.501	74.805	28.514	10.572	0	17.942	11.470
Extremadura	1.731	4.222	4.426	10.991	5.445	1.224	250	3.971	5.207
Galicia	2.935	11.778	13.044	31.713	20.261	11.023	484	8.754	3.987
Madrid (Comunidad de)	7.130	19.312	23.724	158.017	39.995	21.906	2.420	15.669	12.967
Murcia (Región de)	2.300	6.092	5.810	24.769	7.065	2.075	108	4.882	2.812
Navarra (Comunidad Foral de)	689	2.539	2.491	8.902	11.143	7.078	94	3.971	810
País Vasco	3.090	9.378	13.526	29.842	26.490	16.124	639	9.727	7.617
Rioja (La)	643	1.422	1.366	10.009	2.991	1.664	47	1.280	693
Ceuta	263	610	388	632	577	117	0	460	422
Melilla	383	418	327	701	789	217	27	545	186
MUJERES									
TOTAL	20.277	149.005	178.663	851.338	516.483	228.248	1.300	286.935	139.877
Andalucía	3.187	27.729	30.671	141.895	70.951	32.914	147	37.890	30.815
Aragón	741	3.808	4.550	21.181	17.329	7.543	82	9.704	3.926
Asturias (Principado de)	183	3.230	3.795	13.810	7.235	1.754	7	5.474	2.076
Balears (Illes)	570	3.252	2.576	10.230	16.402	1.447	27	14.928	3.400
Canarias	998	8.355	10.996	25.947	29.800	10.292	120	19.388	8.854
Cantabria	230	2.335	2.608	7.534	6.221	1.294	88	4.839	1.176
Castilla y León	1.314	7.594	8.390	48.709	27.702	12.666	46	14.990	5.409
Castilla-La Mancha	1.314	7.549	8.058	20.141	21.684	10.510	14	11.160	9.267
Cataluña	0	26.113	33.405	146.910	84.999	50.406	276	34.317	24.895
Comunitat Valenciana	3.287	18.101	20.213	90.303	53.401	14.214	0	39.187	14.382
Extremadura	658	3.635	4.448	13.277	9.711	1.921	16	7.774	5.791
Galicia	1.115	9.253	11.307	39.481	33.473	14.831	106	18.536	2.827
Madrid (Comunidad de)	3.274	15.074	20.699	177.681	62.806	32.684	218	29.904	14.364
Murcia (Región de)	1.235	4.616	5.256	30.067	12.860	3.020	9	9.831	2.499
Navarra (Comunidad Foral de)	252	1.384	1.757	11.075	15.085	8.188	7	6.890	967
País Vasco	1.295	5.061	7.486	33.788	40.483	22.173	134	18.176	7.553
Rioja (La)	303	1.149	1.455	17.110	4.597	2.005	0	2.592	646
Ceuta	162	470	533	1.069	871	132	0	739	504
Melilla	159	297	460	1.130	873	254	3	616	526

(1) Incluye: Primer y Segundo Ciclo, Grado, Máster Oficial y Doctorado.

C1.2. Tasas netas de escolarización en el sistema educativo y formativo por edad y enseñanza

	TOTAL	Sistema educativo				Otras Enseñanzas (4)
		EE. Régimen General no Universitarias	E. Universitaria (1)	EE. Régimen Especial (2)	E. de Adultos (3)	
AMBOS SEXOS						
Menores de 1 año	10,9	10,9	-	-	-	-
De 1 año	38,4	38,4	-	-	-	-
De 2 años	58,7	58,7	-	-	-	-
De 3 años	96,3	96,3	-	-	-	-
De 4 años	97,7	97,7	-	-	-	-
De 5 años	97,1	97,1	-	-	-	-
De 16 años	96,0	93,3	-	2,4	0,3	0,1
De 17 años	89,8	86,5	-	2,1	1,0	0,2
De 18 años	79,5	40,2	33,0	2,1	4,0	0,2
De 19 años	73,0	31,0	36,6	2,2	2,9	0,3
De 20 años	66,4	23,7	38,0	2,2	2,2	0,4
De 21 años	60,1	17,6	38,5	1,9	1,6	0,4
De 22 años	49,4	13,0	32,8	1,7	1,4	0,4
De 23 años	39,9	9,8	26,9	1,5	1,2	0,5
De 24 años	31,1	7,4	20,7	1,3	1,1	0,5
HOMBRES						
Menores de 1 año	10,9	10,9	-	-	-	-
De 1 año	38,9	38,9	-	-	-	-
De 2 años	59,1	59,1	-	-	-	-
De 3 años	96,2	96,2	-	-	-	-
De 4 años	97,7	97,7	-	-	-	-
De 5 años	97,0	97,0	-	-	-	-
De 16 años	95,1	92,6	-	2,0	0,4	0,1
De 17 años	88,2	85,0	-	1,8	1,2	0,2
De 18 años	77,5	43,4	27,5	1,7	4,6	0,3
De 19 años	69,7	33,7	30,4	1,8	3,4	0,4
De 20 años	62,0	26,1	31,2	1,8	2,5	0,4
De 21 años	55,1	19,4	31,7	1,7	1,9	0,4
De 22 años	46,8	14,4	28,9	1,5	1,6	0,4
De 23 años	38,6	10,9	24,6	1,3	1,4	0,4
De 24 años	30,2	8,1	19,2	1,1	1,3	0,4
MUJERES						
Menores de 1 año	10,8	10,8	-	-	-	-
De 1 año	37,8	37,8	-	-	-	-
De 2 años	58,3	58,3	-	-	-	-
De 3 años	96,5	96,5	-	-	-	-
De 4 años	97,8	97,8	-	-	-	-
De 5 años	97,2	97,2	-	-	-	-
De 16 años	97,0	93,9	-	2,8	0,2	0,0
De 17 años	91,6	88,1	-	2,5	0,8	0,1
De 18 años	81,7	36,7	38,9	2,4	3,3	0,2
De 19 años	76,5	28,1	43,1	2,5	2,5	0,2
De 20 años	71,0	21,2	45,2	2,6	1,8	0,3
De 21 años	65,4	15,8	45,7	2,2	1,4	0,3
De 22 años	52,1	11,5	36,9	2,0	1,2	0,4
De 23 años	41,2	8,8	29,2	1,7	1,0	0,5
De 24 años	32,0	6,6	22,3	1,5	1,0	0,6

(1) Incluye: Primer y Segundo Ciclo, Grado, Máster Oficial y Doctorado.

(2) Incluye: C.F. Artes Plásticas y Diseño, EE. Deportivas, EE. Profesionales de Música y Danza (16 y más años), Idiomas Nivel Avanzado (presencial) y EE. Artísticas Grado Superior.

(3) Incluye: Enseñanzas Iniciales y Secundaria para personas adultas.

(4) Incluye: Certificados de Profesionalidad, Formación de Policías y Formación Sanitaria.

C1.3. Alumnado matriculado en el sistema educativo y formativo por edad (1)

(continúa)

	TOTAL	< 3 años	3 años	4 años	5 años	6 años	7 años	8 años
AMBOS SEXOS								
TOTAL	10.192.299	460.772	414.042	444.935	460.397	470.315	479.018	500.587
Andalucía	1.935.946	99.547	79.845	85.567	88.749	91.519	93.638	99.144
Aragón	268.935	12.038	11.249	11.841	12.503	12.512	12.736	13.206
Asturias (Principado de)	171.197	4.046	6.595	7.545	7.709	7.739	8.213	8.284
Baleares (Illes)	210.991	6.533	10.198	10.702	10.996	11.384	11.269	11.971
Canarias	426.369	8.250	15.484	17.517	17.605	18.386	19.010	20.486
Cantabria	114.018	3.713	4.696	4.957	5.274	5.434	5.531	5.788
Castilla y León	461.863	11.084	17.554	18.805	19.734	19.925	20.048	20.994
Castilla-La Mancha	427.335	18.550	18.677	19.767	20.688	20.995	21.369	22.319
Cataluña	1.699.230	80.866	69.219	74.871	77.724	79.727	80.782	84.308
Comunitat Valenciana	1.074.634	42.436	43.460	46.517	48.183	50.061	51.035	54.407
Extremadura	222.127	7.616	8.776	9.626	10.008	10.173	10.473	10.980
Galicia	495.110	25.539	19.373	20.878	21.446	21.999	22.812	23.347
Madrid (Comunidad de)	1.579.437	92.105	62.703	66.920	68.720	68.960	70.433	72.033
Murcia (Región de)	359.627	9.161	15.815	16.591	17.320	17.310	17.928	18.608
Navarra (Comunidad Foral de)	142.246	4.861	6.104	6.686	6.771	6.770	6.837	7.025
País Vasco	470.866	30.041	19.157	20.596	21.255	21.582	21.227	21.793
Rioja (La)	84.618	2.981	2.816	3.069	3.012	3.217	3.147	3.301
Ceuta	23.378	436	1.078	1.165	1.313	1.297	1.249	1.294
Melilla	24.372	969	1.243	1.315	1.387	1.325	1.281	1.299
HOMBRES								
TOTAL	5.127.659	239.622	212.805	229.267	237.180	242.105	247.322	258.039
Andalucía	976.089	52.060	41.071	44.077	45.473	47.057	48.198	51.179
Aragón	136.006	6.204	5.823	6.046	6.388	6.390	6.539	6.865
Asturias (Principado de)	86.821	2.071	3.380	3.917	3.977	3.883	4.201	4.168
Baleares (Illes)	108.387	3.454	5.517	5.677	6.034	6.080	5.944	6.501
Canarias	211.783	4.266	7.876	8.978	9.023	9.448	9.764	10.483
Cantabria	57.933	1.929	2.431	2.598	2.734	2.789	2.844	2.952
Castilla y León	230.665	5.820	9.063	9.709	10.117	10.244	10.339	10.853
Castilla-La Mancha	216.179	9.734	9.591	10.175	10.837	10.807	11.139	11.566
Cataluña	850.662	42.176	35.305	38.225	39.680	41.037	41.735	43.192
Comunitat Valenciana	538.281	22.040	22.390	23.755	24.938	25.860	26.230	27.952
Extremadura	111.422	3.975	4.427	4.953	5.284	5.223	5.422	5.721
Galicia	249.804	13.362	9.871	10.854	11.120	11.416	11.761	12.020
Madrid (Comunidad de)	794.152	47.519	32.127	34.321	35.018	35.183	36.298	36.947
Murcia (Región de)	183.671	4.776	8.345	8.908	9.239	9.183	9.416	9.718
Navarra (Comunidad Foral de)	71.462	2.527	3.120	3.452	3.504	3.466	3.485	3.672
País Vasco	241.448	15.421	9.837	10.747	10.836	11.006	11.046	11.241
Rioja (La)	39.094	1.534	1.427	1.573	1.555	1.691	1.618	1.689
Ceuta	11.730	218	556	623	689	691	660	642
Melilla	12.069	536	648	679	734	651	683	678
MUJERES								
TOTAL	5.064.640	221.150	201.237	215.668	223.217	228.210	231.696	242.548
Andalucía	959.857	47.487	38.774	41.490	43.276	44.462	45.440	47.965
Aragón	132.929	5.834	5.426	5.795	6.115	6.122	6.197	6.341
Asturias (Principado de)	84.376	1.975	3.215	3.628	3.732	3.856	4.012	4.116
Baleares (Illes)	102.604	3.079	4.681	5.025	4.962	5.304	5.325	5.470
Canarias	214.586	3.984	7.608	8.539	8.582	8.938	9.246	10.003
Cantabria	56.085	1.784	2.265	2.359	2.540	2.645	2.687	2.836
Castilla y León	231.198	5.264	8.491	9.096	9.617	9.681	9.709	10.141
Castilla-La Mancha	211.156	8.816	9.086	9.592	9.851	10.188	10.230	10.753
Cataluña	848.568	38.690	33.914	36.646	38.044	38.690	39.047	41.116
Comunitat Valenciana	536.353	20.396	21.070	22.762	23.245	24.201	24.805	26.455
Extremadura	110.705	3.641	4.349	4.673	4.724	4.950	5.051	5.259
Galicia	245.306	12.177	9.502	10.024	10.326	10.583	11.051	11.327
Madrid (Comunidad de)	785.285	44.586	30.576	32.599	33.702	33.777	34.135	35.086
Murcia (Región de)	175.956	4.385	7.470	7.683	8.081	8.127	8.512	8.890
Navarra (Comunidad Foral de)	70.784	2.334	2.984	3.234	3.267	3.304	3.352	3.353
País Vasco	229.418	14.620	9.320	9.849	10.419	10.576	10.181	10.552
Rioja (La)	45.524	1.447	1.389	1.496	1.457	1.526	1.529	1.612
Ceuta	11.648	218	522	542	624	606	589	652
Melilla	12.303	433	595	636	653	674	598	621

(1) Incluye: EE. Rég. General Universitarias y no Universitarias, EE. Rég. Especial (C.F. Artes Plásticas y Diseño, EE. Deportivas, EE. Profesionales de Música y Danza (16 y más años), Idiomas Nivel Avanzado (presencial) y EE. Artísticas Grado Superior), E. de Adultos (EE. Iniciales y Secundaria) y Otras enseñanzas (Certificados Profesionalidad, Policía y Formación Sanitaria).

C1.3. Alumnado matriculado en el sistema educativo y formativo por edad (1)

(continuación)

	9 años	10 años	11 años	12 años	13 años	14 años	15 años	16 años	17 años
AMBOS SEXOS									
TOTAL	483.367	481.577	472.281	466.468	460.104	443.838	438.301	435.534	398.873
Andalucía	96.469	97.272	94.659	92.736	90.965	87.845	87.680	86.326	78.266
Aragón	13.005	12.571	12.161	10.782	11.935	11.718	11.796	11.614	10.936
Asturias (Principado de)	8.052	8.022	8.105	7.832	7.659	7.451	7.427	7.314	6.683
Balears (Illes)	11.450	11.434	10.887	10.897	10.600	10.529	10.218	9.761	8.855
Canarias	20.580	20.846	20.960	20.829	20.695	20.481	20.682	20.805	19.258
Cantabria	5.394	5.433	5.483	5.337	5.249	4.965	4.745	4.831	4.525
Castilla y León	20.294	20.226	20.238	20.033	20.083	19.716	19.521	20.453	19.070
Castilla-La Mancha	21.460	21.578	20.867	20.699	20.646	19.979	19.774	19.743	18.197
Cataluña	80.806	80.763	79.505	78.275	76.257	73.042	71.341	70.822	63.560
Comunitat Valenciana	52.802	52.139	50.917	50.376	49.210	47.313	46.880	45.898	41.741
Extremadura	10.539	10.562	10.493	10.395	10.545	10.399	10.493	10.509	9.808
Galicia	22.214	22.118	22.168	21.912	21.738	20.691	21.024	20.962	19.620
Madrid (Comunidad de)	68.890	67.709	65.997	66.390	65.178	62.532	59.884	59.133	55.467
Murcia (Región de)	17.964	17.740	17.199	16.892	16.859	16.297	16.469	15.830	13.905
Navarra (Comunidad Foral de)	6.706	6.808	6.534	6.594	6.683	6.329	6.382	7.461	5.828
País Vasco	21.157	20.868	20.701	21.047	20.383	19.496	19.050	19.165	18.513
Rioja (La)	3.188	3.073	3.142	3.178	3.114	2.896	2.826	2.866	2.730
Ceuta	1.222	1.189	1.131	1.199	1.135	1.064	1.013	995	974
Melilla	1.175	1.226	1.134	1.065	1.170	1.095	1.096	1.046	937
HOMBRES									
TOTAL	248.909	247.674	241.709	240.075	235.513	227.867	224.692	223.023	201.404
Andalucía	49.525	50.126	48.341	47.687	46.480	45.013	44.890	44.264	39.563
Aragón	6.701	6.547	6.248	5.530	6.060	6.082	6.071	6.086	5.667
Asturias (Principado de)	4.163	4.164	4.157	4.075	3.887	3.770	3.929	3.780	3.448
Balears (Illes)	6.100	5.935	5.713	5.821	5.585	5.519	5.209	4.973	4.486
Canarias	10.678	10.626	10.714	10.652	10.606	10.660	10.648	10.714	9.740
Cantabria	2.744	2.827	2.790	2.685	2.668	2.526	2.401	2.445	2.293
Castilla y León	10.556	10.401	10.468	10.298	10.131	10.227	10.008	10.550	9.583
Castilla-La Mancha	10.849	11.210	10.754	10.809	10.573	10.329	10.164	10.145	9.187
Cataluña	41.561	41.457	40.834	39.997	39.160	37.361	36.433	36.081	31.774
Comunitat Valenciana	27.015	26.734	25.872	25.904	25.096	24.345	24.057	23.318	20.723
Extremadura	5.493	5.374	5.317	5.306	5.427	5.333	5.458	5.333	4.824
Galicia	11.362	11.366	11.317	11.273	11.146	10.627	10.835	10.820	9.936
Madrid (Comunidad de)	35.552	34.629	33.545	34.188	33.302	31.905	30.521	30.286	28.403
Murcia (Región de)	9.363	9.276	8.888	8.782	8.817	8.456	8.380	8.092	7.010
Navarra (Comunidad Foral de)	3.403	3.422	3.305	3.455	3.371	3.221	3.256	3.642	2.951
País Vasco	10.926	10.764	10.660	10.840	10.458	9.918	9.871	9.954	9.471
Rioja (La)	1.673	1.612	1.612	1.622	1.546	1.480	1.457	1.469	1.349
Ceuta	631	586	601	622	605	535	540	499	489
Melilla	614	618	573	529	595	560	564	572	507
MUJERES									
TOTAL	234.458	233.903	230.572	226.393	224.591	215.971	213.609	212.511	197.469
Andalucía	46.944	47.146	46.318	45.049	44.485	42.832	42.790	42.062	38.703
Aragón	6.304	6.024	5.913	5.252	5.875	5.636	5.725	5.528	5.269
Asturias (Principado de)	3.889	3.858	3.948	3.757	3.772	3.681	3.498	3.534	3.235
Balears (Illes)	5.350	5.499	5.174	5.076	5.015	5.010	5.009	4.788	4.369
Canarias	9.902	10.220	10.246	10.177	10.089	9.821	10.034	10.091	9.518
Cantabria	2.650	2.606	2.693	2.652	2.581	2.439	2.344	2.386	2.232
Castilla y León	9.738	9.825	9.770	9.735	9.952	9.489	9.513	9.903	9.487
Castilla-La Mancha	10.611	10.368	10.113	9.890	10.073	9.650	9.610	9.598	9.010
Cataluña	39.245	39.306	38.671	38.278	37.097	35.681	34.908	34.741	31.786
Comunitat Valenciana	25.787	25.405	25.045	24.472	24.114	22.968	22.823	22.580	21.018
Extremadura	5.046	5.188	5.176	5.089	5.118	5.066	5.035	5.176	4.984
Galicia	10.852	10.752	10.851	10.639	10.592	10.064	10.189	10.142	9.684
Madrid (Comunidad de)	33.338	33.080	32.452	32.202	31.876	30.627	29.363	28.847	27.064
Murcia (Región de)	8.601	8.464	8.311	8.110	8.042	7.841	8.089	7.738	6.895
Navarra (Comunidad Foral de)	3.303	3.386	3.229	3.139	3.312	3.108	3.126	3.819	2.877
País Vasco	10.231	10.104	10.041	10.207	9.925	9.578	9.179	9.211	9.042
Rioja (La)	1.515	1.461	1.530	1.556	1.568	1.416	1.369	1.397	1.381
Ceuta	591	603	530	577	530	529	473	496	485
Melilla	561	608	561	536	575	535	532	474	430

(1) Incluye: EE. Rég. General Universitarias y no Universitarias, EE. Rég. Especial (C.F. Artes Plásticas y Diseño, EE. Deportivas, EE. Profesionales de Música y Danza (16 y más años), Idiomas Nivel Avanzado (presencial) y EE. Artísticas Grado Superior), E. de Adultos (EE. Iniciales y Secundaria) y Otras enseñanzas (Certificados Profesionalidad, Policía y Formación Sanitaria).

C1.3. Alumnado matriculado en el sistema educativo y formativo por edad (1)

(conclusión)

	18 años	19 años	20 años	21 años	22 años	23 años	24 años	25 y más
AMBOS SEXOS								
TOTAL	344.183	319.849	289.744	262.329	219.173	184.671	149.512	1.112.429
Andalucía	64.287	58.839	53.394	48.185	40.684	34.252	26.284	159.794
Aragón	10.308	9.047	8.231	7.421	5.846	4.416	3.213	27.850
Asturias (Principado de)	5.742	5.524	4.990	4.597	3.740	3.176	2.476	22.276
Balears (Illes)	5.786	4.465	3.536	3.154	2.509	2.133	1.821	19.903
Canarias	14.529	12.879	11.347	9.891	7.918	6.656	5.616	55.659
Cantabria	3.607	3.377	3.103	2.739	2.119	1.880	1.578	14.260
Castilla y León	17.510	17.195	16.032	14.950	11.971	9.658	7.546	59.223
Castilla-La Mancha	12.838	11.191	9.747	8.835	7.301	6.207	4.929	40.979
Cataluña	54.475	51.945	46.772	42.113	34.404	28.165	22.328	197.160
Comunitat Valenciana	35.566	32.456	29.582	26.708	23.158	20.248	20.254	113.287
Extremadura	7.298	6.390	5.811	5.251	4.513	3.922	3.218	24.329
Galicia	16.458	15.644	14.123	12.816	11.106	9.665	7.716	59.741
Madrid (Comunidad de)	58.658	56.118	51.643	47.519	41.446	35.666	28.022	187.311
Murcia (Región de)	12.282	11.117	10.108	9.223	7.378	6.386	5.119	36.126
Navarra (Comunidad Foral de)	5.096	4.684	4.089	3.582	2.767	2.155	1.400	14.094
País Vasco	16.307	16.005	14.632	12.836	10.024	7.957	5.802	51.272
Rioja (La)	1.987	1.780	1.566	1.390	1.471	1.474	1.648	24.746
Ceuta	713	592	494	548	391	321	279	2.286
Melilla	736	601	544	571	427	334	263	2.133
HOMBRES								
TOTAL	173.609	156.864	138.424	123.272	106.166	90.884	73.718	507.516
Andalucía	31.998	28.198	24.949	22.147	19.414	16.735	12.946	74.698
Aragón	5.372	4.602	4.098	3.619	2.960	2.207	1.613	12.288
Asturias (Principado de)	2.969	2.882	2.427	2.203	1.854	1.681	1.243	10.592
Balears (Illes)	3.036	2.249	1.684	1.460	1.154	1.018	837	8.401
Canarias	7.452	6.304	5.428	4.719	3.847	3.233	2.745	23.179
Cantabria	1.940	1.833	1.621	1.478	1.096	969	849	6.491
Castilla y León	8.571	8.204	7.454	6.781	5.751	4.671	3.778	27.088
Castilla-La Mancha	6.620	5.668	4.741	4.210	3.497	2.972	2.402	18.200
Cataluña	27.399	25.259	22.407	19.651	16.574	13.842	11.067	88.455
Comunitat Valenciana	17.874	15.950	14.171	12.406	11.000	10.060	9.566	51.025
Extremadura	3.736	3.240	2.827	2.485	2.164	1.871	1.585	10.644
Galicia	8.427	7.841	6.895	6.117	5.396	4.693	3.789	27.560
Madrid (Comunidad de)	28.985	27.163	24.355	22.339	20.227	17.514	14.124	89.701
Murcia (Región de)	6.080	5.325	4.747	4.212	3.617	3.179	2.572	17.290
Navarra (Comunidad Foral de)	2.613	2.288	1.932	1.720	1.397	1.137	700	6.423
País Vasco	8.756	8.445	7.509	6.651	5.277	4.257	3.103	24.454
Rioja (La)	1.040	866	703	608	586	525	558	9.301
Ceuta	375	270	226	219	162	152	124	1.015
Melilla	366	277	250	247	193	168	117	710
MUJERES								
TOTAL	170.574	162.985	151.320	139.057	113.007	93.787	75.794	604.913
Andalucía	32.289	30.641	28.445	26.038	21.270	17.517	13.338	85.096
Aragón	4.936	4.445	4.133	3.802	2.886	2.209	1.600	15.562
Asturias (Principado de)	2.773	2.642	2.563	2.394	1.886	1.495	1.233	11.684
Balears (Illes)	2.750	2.216	1.852	1.694	1.355	1.115	984	11.502
Canarias	7.077	6.575	5.919	5.172	4.071	3.423	2.871	32.480
Cantabria	1.667	1.544	1.482	1.261	1.023	911	729	7.769
Castilla y León	8.939	8.991	8.578	8.169	6.220	4.987	3.768	32.135
Castilla-La Mancha	6.218	5.523	5.006	4.625	3.804	3.235	2.527	22.779
Cataluña	27.076	26.686	24.365	22.462	17.830	14.323	11.261	108.705
Comunitat Valenciana	17.692	16.506	15.411	14.302	12.158	10.188	10.688	62.262
Extremadura	3.562	3.150	2.984	2.766	2.349	2.051	1.633	13.685
Galicia	8.031	7.803	7.228	6.699	5.710	4.972	3.927	32.181
Madrid (Comunidad de)	29.673	28.955	27.288	25.180	21.219	18.152	13.898	97.610
Murcia (Región de)	6.202	5.792	5.361	5.011	3.761	3.207	2.547	18.836
Navarra (Comunidad Foral de)	2.483	2.396	2.157	1.862	1.370	1.018	700	7.671
País Vasco	7.551	7.560	7.123	6.185	4.747	3.700	2.699	26.818
Rioja (La)	947	914	863	782	885	949	1.090	15.445
Ceuta	338	322	268	329	229	169	155	1.271
Melilla	370	324	294	324	234	166	146	1.423

(1) Incluye: EE. Rég. General Universitarias y no Universitarias, EE. Rég. Especial (C.F. Artes Plásticas y Diseño, EE. Deportivas, EE. Profesionales de Música y Danza (16 y más años), Idiomas Nivel Avanzado (presencial) y EE. Artísticas Grado Superior), E. de Adultos (EE. Iniciales y Secundaria) y Otras enseñanzas (Certificados Profesionalidad, Policía y Formación Sanitaria).

C2.4. Tasa bruta de acceso a las EE. Secundarias Postobligatorias y E. Superior no Universitaria

	Enseñanzas Secundarias Postobligatorias			C.F. Grado Superior F.P. y Artes Plásticas y Diseño y EE. Deportivas Grado Superior
	Bachillerato	C.F. F.P. Básica	C.F. Grado Medio F.P. y Artes Plásticas y Diseño y EE. Deportivas Grado Medio	
AMBOS SEXOS				
TOTAL	66,2	8,2	35,3	39,2
Andalucía	65,9	7,4	29,6	33,3
Aragón	63,9	11,1	38,6	43,2
Asturias (Principado de)	74,0	6,0	44,1	53,0
Baleares (Illes)	52,7	9,9	28,0	15,6
Canarias	68,8	9,4	44,6	54,8
Cantabria	72,6	7,9	41,0	50,3
Castilla y León	71,9	10,8	39,0	38,9
Castilla-La Mancha	63,7	12,2	24,4	23,2
Cataluña	61,2	0,0	38,3	41,7
Comunitat Valenciana	60,5	12,4	46,0	33,6
Extremadura	65,4	10,4	31,9	36,9
Galicia	70,9	10,2	48,4	63,7
Madrid (Comunidad de)	73,0	8,5	24,0	36,3
Murcia (Región de)	65,0	13,4	36,8	37,3
Navarra (Comunidad Foral de)	63,5	7,4	25,6	28,1
País Vasco	75,1	11,4	39,6	59,9
Rioja (La)	63,9	15,8	43,7	57,5
Ceuta	60,6	27,3	63,9	58,3
Melilla	51,8	30,2	39,6	47,5
HOMBRES				
TOTAL	59,4	11,1	39,2	39,3
Andalucía	59,4	10,5	31,6	31,6
Aragón	56,8	15,2	46,6	47,8
Asturias (Principado de)	69,7	8,5	46,7	58,3
Baleares (Illes)	45,4	13,5	29,7	15,2
Canarias	62,0	13,0	43,9	47,3
Cantabria	69,1	10,4	48,4	51,5
Castilla y León	64,6	14,3	41,2	40,6
Castilla-La Mancha	56,2	16,7	26,8	23,7
Cataluña	53,6	0,0	43,5	41,8
Comunitat Valenciana	52,7	15,5	51,3	31,7
Extremadura	58,2	14,5	35,8	36,1
Galicia	63,7	14,3	50,6	63,9
Madrid (Comunidad de)	68,2	11,2	28,1	36,5
Murcia (Región de)	58,8	17,2	42,0	38,1
Navarra (Comunidad Foral de)	55,7	10,4	32,3	33,3
País Vasco	67,8	15,6	49,5	75,0
Rioja (La)	54,5	20,6	46,5	48,9
Ceuta	53,6	37,1	72,7	48,0
Melilla	42,5	40,8	46,8	35,8
MUJERES				
TOTAL	73,4	5,2	31,1	39,2
Andalucía	72,9	4,1	27,5	35,2
Aragón	71,8	6,5	29,7	38,0
Asturias (Principado de)	78,7	3,4	41,3	47,5
Baleares (Illes)	60,5	6,1	26,1	15,9
Canarias	76,1	5,5	45,4	62,9
Cantabria	76,2	5,4	33,4	48,9
Castilla y León	79,8	6,9	36,7	37,0
Castilla-La Mancha	72,0	7,2	21,8	22,5
Cataluña	69,4	0,0	32,7	41,5
Comunitat Valenciana	68,8	9,1	40,4	35,7
Extremadura	73,2	6,0	27,6	37,6
Galicia	78,6	5,9	45,9	63,5
Madrid (Comunidad de)	78,0	5,5	19,8	36,2
Murcia (Región de)	71,7	9,3	31,3	36,4
Navarra (Comunidad Foral de)	71,5	4,2	18,6	22,5
País Vasco	82,9	6,8	28,9	43,8
Rioja (La)	74,1	10,5	40,7	66,3
Ceuta	67,2	17,9	55,4	68,4
Melilla	62,1	18,4	31,5	58,8

C1.5. Esperanza de vida escolar en el sistema educativo a los 6 años (1)

	Total		E. no Universitaria		E. Universitaria	
	2011-12	2016-17	2011-12	2016-17	2011-12	2016-17
AMBOS SEXOS						
TOTAL	17,0	17,5	14,1	14,3	2,9	3,2
Andalucía	16,6	16,9	14,0	14,1	2,6	2,8
Aragón	16,7	17,6	14,0	14,5	2,8	3,1
Asturias (Principado de)	17,0	17,5	14,1	14,5	2,8	3,0
Baleares (Illes)	14,8	14,7	13,5	13,4	1,3	1,3
Canarias	16,6	16,5	14,6	14,6	2,0	1,9
Cantabria	16,7	17,5	14,4	14,8	2,3	2,7
Castilla y León	18,0	18,5	14,4	14,7	3,5	3,9
Castilla-La Mancha	15,8	16,0	14,3	14,5	1,5	1,6
Cataluña	16,9	17,7	13,9	14,2	3,0	3,5
Comunitat Valenciana	17,0	17,6	14,0	14,4	3,0	3,2
Extremadura	16,4	16,5	14,4	14,5	2,0	2,0
Galicia	17,1	17,7	14,4	14,8	2,7	2,9
Madrid (Comunidad de)	18,2	19,1	14,0	14,1	4,3	5,0
Murcia (Región de)	16,6	17,3	13,8	14,1	2,8	3,2
Navarra (Comunidad Foral de)	16,7	17,0	13,8	14,0	2,9	3,0
País Vasco	18,3	18,5	15,3	15,1	3,0	3,4
Rioja (La)	17,7	22,2	14,1	14,6	3,6	7,6
Ceuta	16,0	16,6	14,5	15,1	1,5	1,5
Melilla	15,7	16,2	14,3	14,6	1,4	1,6
HOMBRES						
TOTAL	16,6	17,2	14,1	14,3	2,6	2,9
Andalucía	16,2	16,5	13,9	14,1	2,3	2,4
Aragón	16,4	17,4	14,0	14,6	2,4	2,8
Asturias (Principado de)	16,7	17,3	14,1	14,7	2,5	2,7
Baleares (Illes)	14,5	14,4	13,4	13,4	1,1	1,1
Canarias	16,1	16,1	14,4	14,5	1,6	1,6
Cantabria	16,5	17,4	14,4	14,9	2,1	2,6
Castilla y León	17,3	18,0	14,3	14,7	3,0	3,3
Castilla-La Mancha	15,6	15,7	14,3	14,4	1,3	1,3
Cataluña	16,6	17,3	13,9	14,1	2,7	3,2
Comunitat Valenciana	16,6	17,2	13,9	14,3	2,7	2,8
Extremadura	16,2	16,2	14,3	14,4	1,8	1,8
Galicia	16,7	17,4	14,4	14,9	2,3	2,5
Madrid (Comunidad de)	18,0	18,9	14,0	14,2	4,0	4,6
Murcia (Región de)	16,3	16,9	13,9	14,1	2,4	2,8
Navarra (Comunidad Foral de)	16,3	16,7	13,8	14,1	2,5	2,6
País Vasco	18,0	18,6	15,3	15,5	2,7	3,1
Rioja (La)	16,7	20,0	14,0	14,5	2,7	5,5
Ceuta	15,4	16,2	14,3	15,1	1,1	1,1
Melilla	14,9	15,6	13,9	14,4	0,9	1,2
MUJERES						
TOTAL	17,4	17,9	14,2	14,3	3,2	3,6
Andalucía	17,0	17,3	14,1	14,2	2,9	3,1
Aragón	17,1	17,9	14,0	14,5	3,1	3,4
Asturias (Principado de)	17,3	17,7	14,1	14,4	3,1	3,3
Baleares (Illes)	15,2	15,0	13,5	13,4	1,6	1,6
Canarias	17,1	16,8	14,8	14,6	2,3	2,1
Cantabria	16,8	17,6	14,3	14,7	2,5	2,9
Castilla y León	18,6	19,1	14,5	14,7	4,2	4,5
Castilla-La Mancha	16,1	16,4	14,3	14,5	1,7	1,8
Cataluña	17,3	18,1	14,0	14,3	3,3	3,9
Comunitat Valenciana	17,5	18,1	14,2	14,4	3,3	3,6
Extremadura	16,6	16,9	14,4	14,6	2,2	2,3
Galicia	17,5	18,0	14,3	14,7	3,1	3,3
Madrid (Comunidad de)	18,5	19,3	14,0	14,0	4,5	5,3
Murcia (Región de)	16,8	17,7	13,7	14,0	3,1	3,6
Navarra (Comunidad Foral de)	17,0	17,4	13,8	13,9	3,3	3,4
País Vasco	18,6	18,4	15,2	14,7	3,4	3,6
Rioja (La)	18,7	24,5	14,2	14,8	4,6	9,7
Ceuta	16,8	16,9	14,8	15,0	2,0	1,9
Melilla	16,7	16,9	14,8	14,9	1,9	2,0

(1) Incluye: EE. Rég. General Universitarias y no Universitarias, EE. Rég. Especial (C.F. Artes Plásticas y Diseño, EE. Deportivas, EE. Profesionales de Música y Danza (16 y más años), Idiomas Nivel Avanzado (presencial) y EE. Artísticas Grado Superior) y E. Adultos (EE. Iniciales y Secundaria).

C1.6. Esperanza de participación en el sistema educativo y formativo a los 5 años, por niveles CINE (1)

	TOTAL	CINE 0	CINE 1	CINE 2	CINE 3	CINE 4	CINE 5	CINE 6	CINE 7	CINE 8
AMBOS SEXOS										
TOTAL	18,7	1,0	6,3	3,6	3,7	0,0	0,8	2,5	0,7	0,1
Andalucía	17,9	1,0	6,3	3,6	3,5	0,0	0,7	2,3	0,4	0,1
Aragón	18,7	1,0	6,4	3,6	3,7	0,0	0,9	2,6	0,5	0,1
Asturias (Principado de)	18,7	1,0	6,2	3,5	3,9	0,1	1,0	2,5	0,5	0,1
Balears (Illes)	15,9	0,9	6,3	3,7	3,2	0,0	0,4	1,2	0,1	0,0
Canarias	17,7	1,0	6,3	3,7	3,8	0,1	0,9	1,6	0,3	0,0
Cantabria	18,8	1,0	6,2	3,5	4,1	0,1	1,1	2,2	0,5	0,1
Castilla y León	19,7	1,0	6,3	3,5	4,0	0,0	0,9	3,2	0,6	0,2
Castilla-La Mancha	17,2	1,0	6,2	3,9	3,7	0,1	0,7	1,4	0,2	0,1
Cataluña	18,9	1,0	6,3	3,4	3,5	0,0	1,0	2,7	0,8	0,1
Comunitat Valenciana	18,6	1,0	6,3	3,5	3,6	0,0	0,9	2,5	0,8	0,1
Extremadura	17,8	1,0	6,2	4,0	3,7	0,1	0,7	1,7	0,3	0,1
Galicia	18,8	1,0	6,2	3,5	4,1	0,0	1,0	2,3	0,5	0,1
Madrid (Comunidad de)	20,3	1,0	6,3	3,5	3,7	0,1	0,7	3,7	1,2	0,2
Murcia (Región de)	18,5	1,0	6,2	3,6	3,7	0,1	0,7	2,6	0,6	0,1
Navarra (Comunidad Foral de)	18,5	1,0	6,3	3,4	3,8	0,2	0,7	2,4	0,6	0,1
País Vasco	19,8	1,0	6,5	3,5	4,2	0,0	1,1	2,8	0,5	0,1
Rioja (La)	23,3	1,0	6,3	3,4	3,9	0,0	0,9	4,3	3,5	0,1
Ceuta	17,8	1,0	6,4	4,3	3,8	0,1	0,8	1,5	0,1	0,0
Melilla	17,4	0,9	6,5	3,9	3,7	0,2	0,8	1,5	0,1	0,0
HOMBRES										
TOTAL	18,3	1,0	6,3	3,6	3,6	0,0	0,8	2,3	0,5	0,1
Andalucía	17,5	1,0	6,3	3,6	3,5	0,0	0,7	2,0	0,4	0,1
Aragón	18,4	1,0	6,4	3,7	3,6	0,0	1,0	2,4	0,4	0,1
Asturias (Principado de)	18,6	1,0	6,2	3,6	3,9	0,1	1,1	2,3	0,4	0,1
Balears (Illes)	15,6	1,0	6,3	3,7	3,1	0,0	0,4	1,0	0,1	0,0
Canarias	17,3	1,0	6,3	3,8	3,8	0,1	0,8	1,4	0,2	0,0
Cantabria	18,6	1,0	6,2	3,5	4,1	0,0	1,1	2,1	0,4	0,1
Castilla y León	19,1	1,0	6,3	3,5	4,0	0,0	0,9	2,8	0,5	0,2
Castilla-La Mancha	16,9	1,0	6,2	4,0	3,6	0,0	0,7	1,1	0,2	0,1
Cataluña	18,4	1,0	6,3	3,5	3,4	0,0	1,0	2,4	0,6	0,1
Comunitat Valenciana	18,2	1,0	6,3	3,5	3,5	0,0	0,9	2,2	0,7	0,1
Extremadura	17,4	1,0	6,2	4,0	3,6	0,1	0,7	1,5	0,2	0,1
Galicia	18,5	1,0	6,2	3,6	4,0	0,0	1,1	2,0	0,4	0,1
Madrid (Comunidad de)	20,0	1,0	6,3	3,6	3,7	0,1	0,7	3,5	1,1	0,2
Murcia (Región de)	18,1	1,0	6,3	3,6	3,6	0,1	0,7	2,3	0,5	0,1
Navarra (Comunidad Foral de)	18,2	1,0	6,3	3,5	3,8	0,2	0,8	2,1	0,5	0,1
País Vasco	19,8	1,0	6,5	3,6	4,2	0,1	1,4	2,6	0,4	0,1
Rioja (La)	21,0	1,0	6,3	3,5	3,7	0,0	0,9	2,8	2,7	0,1
Ceuta	17,4	1,0	6,3	4,4	3,9	0,0	0,7	1,1	0,0	0,0
Melilla	16,6	0,9	6,3	3,8	3,7	0,1	0,6	1,1	0,1	0,0
MUJERES										
TOTAL	19,1	1,0	6,3	3,5	3,7	0,0	0,8	2,8	0,8	0,1
Andalucía	18,3	1,0	6,3	3,5	3,6	0,0	0,7	2,6	0,5	0,1
Aragón	19,0	1,0	6,4	3,6	3,7	0,0	0,7	2,8	0,6	0,1
Asturias (Principado de)	18,9	1,0	6,2	3,4	3,9	0,1	0,9	2,8	0,5	0,1
Balears (Illes)	16,2	0,9	6,2	3,6	3,3	0,1	0,4	1,4	0,2	0,0
Canarias	18,1	1,0	6,3	3,7	3,8	0,1	0,9	1,8	0,4	0,0
Cantabria	18,9	1,0	6,2	3,4	4,1	0,1	1,0	2,3	0,6	0,1
Castilla y León	20,3	1,0	6,3	3,4	4,1	0,0	0,8	3,7	0,8	0,2
Castilla-La Mancha	17,6	1,0	6,2	3,9	3,8	0,1	0,8	1,6	0,2	0,0
Cataluña	19,3	1,0	6,4	3,3	3,6	0,1	0,9	2,9	0,9	0,1
Comunitat Valenciana	19,1	1,0	6,3	3,4	3,7	0,0	0,8	2,7	0,9	0,1
Extremadura	18,3	1,0	6,2	4,0	3,8	0,1	0,8	1,9	0,4	0,1
Galicia	19,2	1,0	6,1	3,4	4,1	0,0	1,0	2,7	0,7	0,1
Madrid (Comunidad de)	20,5	1,0	6,3	3,5	3,6	0,1	0,7	3,9	1,4	0,2
Murcia (Región de)	18,9	1,0	6,2	3,5	3,7	0,1	0,6	2,9	0,7	0,1
Navarra (Comunidad Foral de)	18,8	1,0	6,3	3,3	3,9	0,1	0,6	2,7	0,7	0,1
País Vasco	19,7	1,0	6,4	3,4	4,2	0,0	0,8	3,0	0,6	0,2
Rioja (La)	25,6	1,0	6,3	3,4	4,0	0,0	0,9	5,7	4,3	0,1
Ceuta	18,2	1,0	6,5	4,1	3,7	0,1	0,9	1,9	0,1	0,0
Melilla	18,3	0,9	6,6	4,0	3,6	0,2	0,9	1,9	0,1	0,0

(1) Se han tomado como referencia de inicio los 5 años siguiendo la metodología utilizada por la OCDE en su proyecto de indicadores.

C1.7. Distribución porcentual del alumnado de enseñanzas de Régimen General no universitarias por tipo de financiación/titularidad del centro

	TOTAL	E. Infantil	E. Primaria	E. Especial	ESO	Bachillerato		C.F. de F.P.				Otros Prog. FP/PCPIs
						Presencial	Distancia	F.P. Básica	Grado Medio	Grado Superior	Distancia	
% ENSEÑANZA PÚBLICA												
TOTAL	67,5	63,3	67,8	58,0	65,5	74,0	95,6	76,3	73,6	73,9	77,0	66,7
Andalucía	74,3	66,8	77,0	64,0	75,0	82,3	100,0	77,9	69,1	72,1	66,5	100,0
Aragón	68,2	64,5	68,7	57,7	65,5	74,8	100,0	69,5	72,8	72,0	92,9	63,7
Asturias (Principado de)	71,9	71,9	69,8	70,2	66,0	78,3	100,0	71,9	77,5	83,6	96,4	64,3
Balears (Illes)	65,3	66,0	63,4	35,1	60,4	70,2	100,0	82,3	80,9	85,1	100,0	13,9
Canarias	76,0	66,3	74,0	73,8	75,0	85,2	75,2	95,0	92,6	88,6	88,5	95,4
Cantabria	70,6	71,4	68,0	41,5	67,2	84,6	100,0	61,2	67,8	72,2	93,3	30,3
Castilla y León	67,9	66,2	66,4	65,1	63,7	77,6	100,0	68,0	71,1	76,6	82,2	-
Castilla-La Mancha	81,1	76,5	80,8	65,8	79,6	90,2	100,0	87,8	86,4	91,2	82,2	72,0
Cataluña	65,6	65,7	66,8	41,6	62,4	66,3	100,0	-	74,5	65,9	55,9	67,3
Comunitat Valenciana	66,5	60,2	67,0	80,1	63,9	71,5	100,0	88,7	72,5	79,5	100,0	100,0
Extremadura	80,3	81,0	78,1	49,9	76,1	87,5	100,0	99,0	87,1	88,8	100,0	61,0
Galicia	72,4	65,8	70,1	40,4	70,0	85,3	100,0	84,2	81,4	84,6	99,1	100,0
Madrid (Comunidad de)	54,3	51,1	53,9	53,9	51,9	60,4	92,5	64,5	63,7	66,4	51,0	75,2
Murcia (Región de)	70,7	65,4	69,4	70,0	69,0	87,4	100,0	86,7	75,0	79,0	59,6	52,9
Navarra (Comunidad Foral de)	64,3	66,2	63,5	59,0	59,5	63,5	100,0	65,7	77,0	75,2	100,0	38,9
País Vasco	50,8	52,3	51,6	48,4	46,4	48,5	100,0	28,4	61,2	54,2	100,0	-
Rioja (La)	66,1	62,1	65,8	65,6	60,2	78,4	100,0	57,6	71,8	83,8	100,0	41,9
Ceuta	79,7	76,1	77,1	100,0	74,9	93,9	100,0	89,6	100,0	100,0	100,0	4,1
Melilla	83,3	74,5	79,2	100,0	89,1	97,2	100,0	100,0	100,0	100,0	100,0	6,7
% ENSEÑANZA PRIVADA CONCERTADA (1)												
TOTAL	25,6	25,2	28,5	41,8	30,8	10,9	0,0	23,4	22,1	13,4	0,1	14,0
Andalucía	20,4	26,8	19,4	36,0	21,7	6,1	0,0	21,9	26,2	12,1	0,9	0,0
Aragón	25,4	22,0	28,4	42,3	31,8	7,3	0,0	30,5	26,0	21,3	0,0	36,3
Asturias (Principado de)	23,0	23,6	27,0	29,8	31,4	2,3	0,0	28,1	15,5	7,5	0,0	35,7
Balears (Illes)	29,6	27,1	32,3	64,9	34,7	24,6	0,0	17,7	14,6	6,6	0,0	72,2
Canarias	16,0	18,3	20,4	26,2	20,3	2,4	0,0	5,0	5,4	1,3	0,0	4,6
Cantabria	27,4	24,4	32,0	58,5	32,8	5,1	0,0	38,8	32,1	24,2	0,0	69,7
Castilla y León	28,6	28,0	33,1	34,9	35,0	5,5	0,0	30,7	27,8	21,3	0,0	-
Castilla-La Mancha	15,2	14,6	18,3	34,2	19,3	2,4	0,0	11,7	9,2	2,7	0,0	0,0
Cataluña	27,3	22,6	30,7	58,4	35,1	13,4	0,0	-	18,3	19,6	0,0	0,0
Comunitat Valenciana	26,1	22,6	28,1	18,8	31,4	22,6	0,0	11,2	23,1	14,4	0,0	0,0
Extremadura	17,7	16,6	21,4	50,1	23,4	3,7	0,0	1,0	9,3	4,1	0,0	39,0
Galicia	22,2	23,7	27,8	59,2	27,7	0,0	0,0	14,8	15,7	7,1	0,0	0,0
Madrid (Comunidad de)	30,1	26,2	36,5	46,0	37,7	7,9	0,0	35,2	31,3	0,0	0,0	24,8
Murcia (Región de)	24,7	25,5	29,1	30,0	29,6	2,8	0,0	13,3	19,6	6,0	0,0	47,1
Navarra (Comunidad Foral de)	34,5	29,5	36,3	37,6	40,4	36,5	0,0	34,3	22,2	21,8	0,0	61,1
País Vasco	48,4	47,1	47,6	51,6	52,9	50,7	0,0	71,6	37,4	44,3	0,0	-
Rioja (La)	29,8	25,5	34,2	34,4	39,8	4,7	0,0	42,4	28,1	12,7	0,0	58,1
Ceuta	19,3	20,5	22,9	0,0	25,1	0,0	0,0	10,4	0,0	0,0	0,0	95,9
Melilla	14,7	18,8	20,2	0,0	10,9	0,0	0,0	0,0	0,0	0,0	0,0	93,3
% ENSEÑANZA PRIVADA NO CONCERTADA												
TOTAL	6,9	11,5	3,8	0,2	3,8	15,1	4,4	0,2	4,4	12,7	22,9	19,3
Andalucía	5,3	6,4	3,6	0,0	3,3	11,6	0,0	0,1	4,7	15,9	32,5	0,0
Aragón	6,4	13,4	2,9	0,0	2,7	17,9	0,0	0,0	1,1	6,7	7,1	0,0
Asturias (Principado de)	5,1	4,5	3,2	0,0	2,6	19,4	0,0	0,0	6,9	8,9	3,6	0,0
Balears (Illes)	5,1	6,9	4,3	0,0	4,9	5,2	0,0	0,0	4,5	8,3	0,0	13,9
Canarias	8,1	15,4	5,6	0,0	4,7	12,3	24,8	0,0	2,0	10,1	11,5	0,0
Cantabria	2,0	4,1	0,0	0,0	0,0	10,3	0,0	0,0	0,1	3,6	6,7	0,0
Castilla y León	3,5	5,8	0,5	0,0	1,3	16,8	0,0	1,3	1,2	2,1	17,8	-
Castilla-La Mancha	3,7	9,0	0,9	0,0	1,1	7,4	0,0	0,5	4,4	6,0	17,8	28,0
Cataluña	7,2	11,8	2,5	0,0	2,5	20,3	0,0	-	7,2	14,5	44,1	32,7
Comunitat Valenciana	7,4	17,1	4,9	1,1	4,7	5,9	0,0	0,1	4,4	6,1	0,0	0,0
Extremadura	2,0	2,4	0,5	0,0	0,5	8,8	0,0	0,0	3,6	7,1	0,0	0,0
Galicia	5,3	10,5	2,1	0,4	2,4	14,7	0,0	1,0	3,0	8,3	0,9	0,0
Madrid (Comunidad de)	15,6	22,7	9,5	0,1	10,4	31,7	7,5	0,2	5,0	33,6	49,0	0,0
Murcia (Región de)	4,5	9,1	1,5	0,0	1,4	9,9	0,0	0,0	5,4	15,0	40,4	0,0
Navarra (Comunidad Foral de)	1,2	4,3	0,2	3,5	0,0	0,0	0,0	0,0	0,7	3,0	0,0	0,0
País Vasco	0,8	0,6	0,8	0,0	0,8	0,8	0,0	0,0	1,4	1,5	0,0	-
Rioja (La)	4,1	12,3	0,0	0,0	0,0	16,8	0,0	0,0	0,1	3,5	0,0	0,0
Ceuta	1,1	3,4	0,0	0,0	0,0	6,1	0,0	0,0	0,0	0,0	0,0	0,0
Melilla	2,0	6,6	0,6	0,0	0,0	2,8	0,0	0,0	0,0	0,0	0,0	0,0

(1) Incluye también la enseñanza subvencionada (E. Infantil Primer Ciclo).

**C1.8. Distribución porcentual del alumnado matriculado por tamaño de municipio.
Enseñanzas de Régimen General no universitarias (1)**

(continúa)

	TOTAL	Hasta 2.000 hab.	De 2.001 a 10.000 hab.	De 10.001 a 25.000 hab.	De 25.001 a 100.000 hab.	Más de 100.000 hab.
TODAS LAS ENSEÑANZAS (1), (2)						
TOTAL	8.022.278	3,5	14,7	15,4	26,5	39,9
Andalucía	1.583.241	1,5	13,7	19,2	26,5	39,0
Aragón	212.715	6,6	15,9	14,0	8,8	54,6
Asturias (Principado de)	132.834	12,1	20,2	5,8	13,7	48,1
Balears (Illes)	177.908	0,7	11,3	13,4	36,8	37,8
Canarias	334.544	0,3	7,2	18,4	31,4	42,6
Cantabria	90.561	4,1	25,3	15,9	22,5	32,3
Castilla y León	345.373	7,8	18,7	7,1	24,4	42,0
Castilla-La Mancha	358.984	6,1	26,1	18,3	39,7	9,7
Cataluña	1.323.393	2,4	13,5	15,2	28,0	40,9
Comunitat Valenciana	859.813	2,1	12,4	19,3	34,4	31,8
Extremadura	178.494	9,5	30,4	10,3	33,2	16,7
Galicia	392.842	17,5	29,4	10,4	21,8	21,0
Madrid (Comunidad de)	1.168.763	0,5	4,5	6,9	20,1	68,1
Murcia (Región de)	286.587	4,7	20,3	28,4	30,0	16,6
Navarra (Comunidad Foral de)	110.465	5,1	27,6	23,1	7,5	36,7
País Vasco	371.827	3,1	17,5	20,7	19,5	39,2
Rioja (La)	53.394	3,9	23,2	18,3	0,0	54,6
Ceuta	19.800	0,0	0,0	0,0	100,0	0,0
Melilla	20.740	0,0	0,0	0,0	100,0	0,0
E. INFANTIL						
TOTAL	1.780.377	4,7	15,6	15,4	25,5	38,8
Andalucía	353.744	1,9	14,9	19,9	27,1	36,3
Aragón	47.484	10,0	16,8	14,4	7,7	51,1
Asturias (Principado de)	25.867	14,5	20,9	5,2	12,8	46,6
Balears (Illes)	38.497	1,3	14,1	14,1	36,4	34,0
Canarias	58.873	0,4	7,1	18,7	31,5	42,2
Cantabria	18.662	5,4	29,8	16,5	20,0	28,3
Castilla y León	66.952	10,0	20,6	8,1	22,5	38,7
Castilla-La Mancha	77.720	7,8	28,4	18,4	35,6	9,8
Cataluña	303.142	3,9	14,9	14,8	26,8	39,5
Comunitat Valenciana	180.579	3,0	14,3	19,7	32,7	30,3
Extremadura	36.016	13,7	29,8	9,0	30,8	16,7
Galicia	87.354	21,8	28,3	10,2	19,7	20,0
Madrid (Comunidad de)	290.526	0,7	4,9	6,9	20,2	67,3
Murcia (Región de)	58.688	6,7	21,8	27,9	29,0	14,5
Navarra (Comunidad Foral de)	24.439	7,3	33,8	23,9	5,7	29,3
País Vasco	91.103	4,5	17,9	21,2	18,8	37,6
Rioja (La)	11.895	5,2	24,9	16,1	0,0	53,8
Ceuta	3.925	0,0	0,0	0,0	100,0	0,0
Melilla	4.911	0,0	0,0	0,0	100,0	0,0
E. PRIMARIA						
TOTAL	2.941.363	4,9	15,8	15,7	26,0	37,5
Andalucía	582.837	2,2	14,5	19,7	27,2	36,5
Aragón	77.979	9,7	15,6	13,9	7,7	53,2
Asturias (Principado de)	49.043	15,2	20,1	5,2	12,4	47,0
Balears (Illes)	70.275	1,1	13,1	13,9	35,8	36,2
Canarias	123.223	0,5	7,4	19,6	32,7	39,8
Cantabria	33.633	4,7	28,2	16,5	22,5	28,2
Castilla y León	124.775	11,6	20,6	7,6	21,7	38,5
Castilla-La Mancha	132.168	9,5	29,0	17,8	34,9	8,8
Cataluña	489.528	3,6	15,2	15,5	27,6	38,1
Comunitat Valenciana	318.533	3,1	13,4	20,0	34,0	29,5
Extremadura	64.728	13,9	28,8	9,0	31,6	16,8
Galicia	137.061	22,0	29,8	10,6	19,3	18,3
Madrid (Comunidad de)	422.387	0,6	5,3	7,4	20,4	66,2
Murcia (Región de)	109.593	7,3	22,8	28,5	27,5	13,8
Navarra (Comunidad Foral de)	41.369	7,3	31,6	22,8	5,7	32,6
País Vasco	129.521	4,2	19,1	20,7	19,2	36,7
Rioja (La)	19.483	6,4	24,7	17,6	0,0	51,3
Ceuta	7.652	0,0	0,0	0,0	100,0	0,0
Melilla	7.575	0,0	0,0	0,0	100,0	0,0

(1) No se incluye el alumnado de enseñanza a distancia (Bachillerato y Ciclos Formativos de FP).

(2) Incluye el alumnado de Educación Especial.

**C1.8. Distribución porcentual del alumnado matriculado por tamaño de municipio.
Enseñanzas de Régimen General no universitarias (1)**

(conclusión)

	TOTAL	Hasta 2.000 hab.	De 2.001 a 10.000 hab.	De 10.001 a 25.000 hab.	De 25.001 a 100.000 hab.	Más de 100.000 hab.
ESO						
TOTAL	1.887.027	2,0	15,6	16,5	27,1	38,8
Andalucía	380.679	1,1	15,1	19,7	26,6	37,5
Aragón	49.378	3,2	18,5	14,2	8,5	55,6
Asturias (Principado de)	31.769	7,5	23,1	6,6	13,3	49,5
Baleares (Illes)	43.678	0,1	9,7	14,0	37,2	39,0
Canarias	87.417	0,3	8,0	18,7	31,5	41,5
Cantabria	20.879	4,0	22,9	16,0	24,7	32,4
Castilla y León	83.555	5,0	19,7	7,1	25,0	43,2
Castilla-La Mancha	85.078	2,9	27,4	20,8	39,5	9,4
Cataluña	307.871	0,5	14,3	17,2	28,8	39,2
Comunitat Valenciana	199.684	0,9	12,9	20,9	34,9	30,4
Extremadura	43.507	5,0	37,1	11,2	31,7	14,9
Galicia	89.514	14,5	33,6	11,4	20,8	19,7
Madrid (Comunidad de)	264.920	0,2	4,4	7,7	21,1	66,6
Murcia (Región de)	69.888	1,8	18,4	30,7	32,3	16,9
Navarra (Comunidad Foral de)	26.561	2,3	24,1	25,7	9,5	38,3
País Vasco	81.389	1,4	17,7	22,2	20,3	38,5
Rioja (La)	12.179	1,6	22,1	19,7	0,0	56,5
Ceuta	4.522	0,0	0,0	0,0	100,0	0,0
Melilla	4.559	0,0	0,0	0,0	100,0	0,0
BACHILLERATO (1)						
TOTAL	643.383	1,1	11,8	14,9	27,8	44,3
Andalucía	128.896	0,2	10,3	18,7	27,1	43,7
Aragón	16.589	0,6	13,9	13,7	11,9	59,9
Asturias (Principado de)	12.165	5,7	21,2	6,9	14,4	51,8
Baleares (Illes)	12.037	0,0	5,7	10,6	36,6	47,0
Canarias	30.602	0,0	6,8	17,0	29,8	46,4
Cantabria	7.560	2,1	19,5	15,1	23,3	39,9
Castilla y León	32.281	3,1	15,8	6,0	27,1	48,0
Castilla-La Mancha	29.725	1,6	21,9	17,7	46,4	12,4
Cataluña	92.569	0,2	10,1	15,2	28,6	45,8
Comunitat Valenciana	63.061	0,5	9,7	18,7	35,5	35,5
Extremadura	16.096	2,5	28,5	13,5	39,7	15,8
Galicia	33.136	8,7	31,3	11,6	26,3	22,1
Madrid (Comunidad de)	99.902	0,1	2,6	6,3	20,3	70,6
Murcia (Región de)	23.379	0,5	14,3	28,3	34,0	23,0
Navarra (Comunidad Foral de)	8.943	0,0	15,8	22,8	11,4	50,0
País Vasco	29.575	0,9	12,9	20,6	21,7	43,8
Rioja (La)	3.952	0,0	14,4	21,9	0,0	63,7
Ceuta	1.388	0,0	0,0	0,0	100,0	0,0
Melilla	1.527	0,0	0,0	0,0	100,0	0,0
CICLOS FORMATIVOS DE F.P. (1), OTROS PROGRAMAS FORMATIVOS Y P.C.P.I.						
TOTAL	734.242	1,2	8,2	11,4	28,5	50,7
Andalucía	129.498	0,1	6,5	15,0	21,2	57,3
Aragón	20.342	0,5	10,7	13,7	14,2	60,9
Asturias (Principado de)	13.326	11,1	12,4	6,7	20,5	49,3
Baleares (Illes)	12.700	0,0	4,0	9,7	41,4	44,8
Canarias	32.613	0,0	5,3	14,0	28,0	52,6
Cantabria	9.422	1,2	17,1	12,8	20,8	48,0
Castilla y León	36.491	1,5	9,3	4,7	33,0	51,5
Castilla-La Mancha	32.852	0,8	11,4	17,6	70,0	0,1
Cataluña	123.366	0,3	4,0	9,4	28,6	57,7
Comunitat Valenciana	94.932	0,7	6,6	13,9	36,2	42,5
Extremadura	17.466	2,2	22,9	12,4	41,2	21,3
Galicia	44.576	7,1	20,4	7,1	32,1	33,2
Madrid (Comunidad de)	85.762	0,7	1,3	2,4	15,0	80,6
Murcia (Región de)	23.604	0,2	16,2	21,7	33,2	28,7
Navarra (Comunidad Foral de)	8.522	2,2	12,8	15,6	10,2	59,3
País Vasco	38.864	1,2	14,1	16,9	19,8	48,1
Rioja (La)	5.661	0,3	23,7	20,0	2,6	53,3
Ceuta	2.182	0,0	0,0	0,0	91,0	9,0
Melilla	2.063	0,0	0,0	0,0	100,0	0,0

(1) No se incluye el alumnado de enseñanza a distancia (Bachillerato y Ciclos Formativos de FP).

C1.9. Variación quinquenal de las tasas netas de escolarización de 17 y 18 años

17 Años

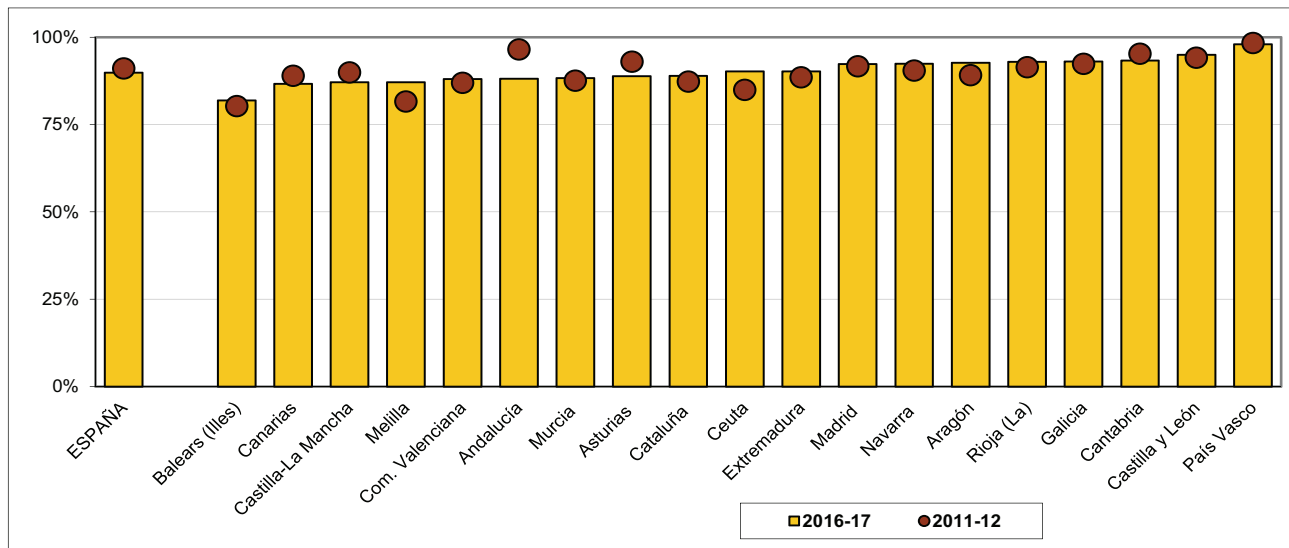

18 Años

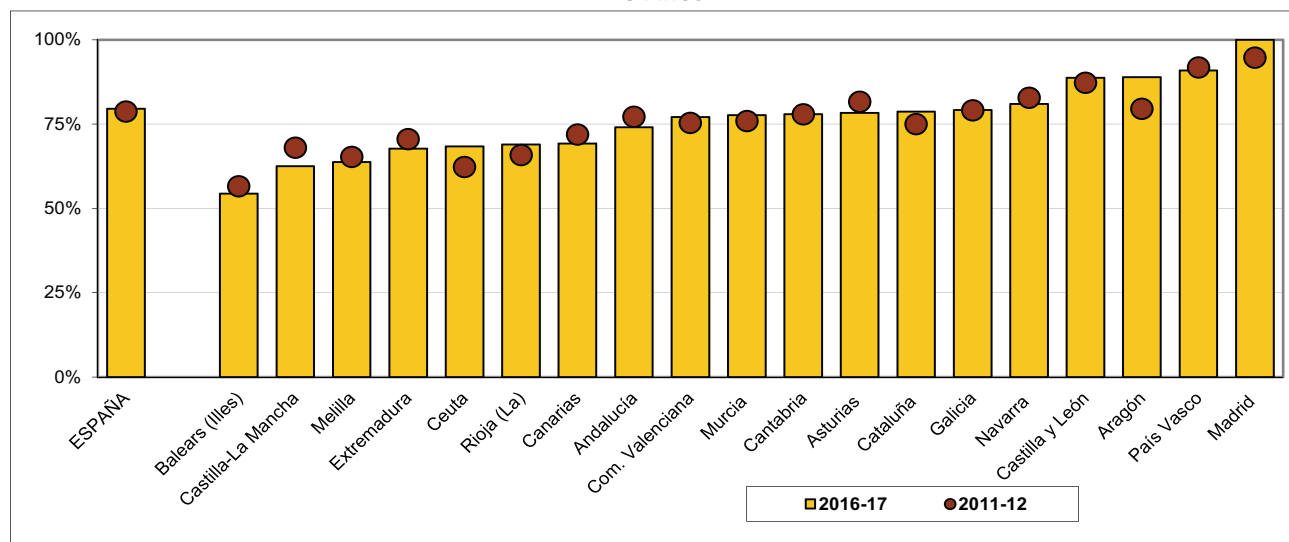

C1.10. Esperanza de vida escolar a los 6 años en el sistema educativo

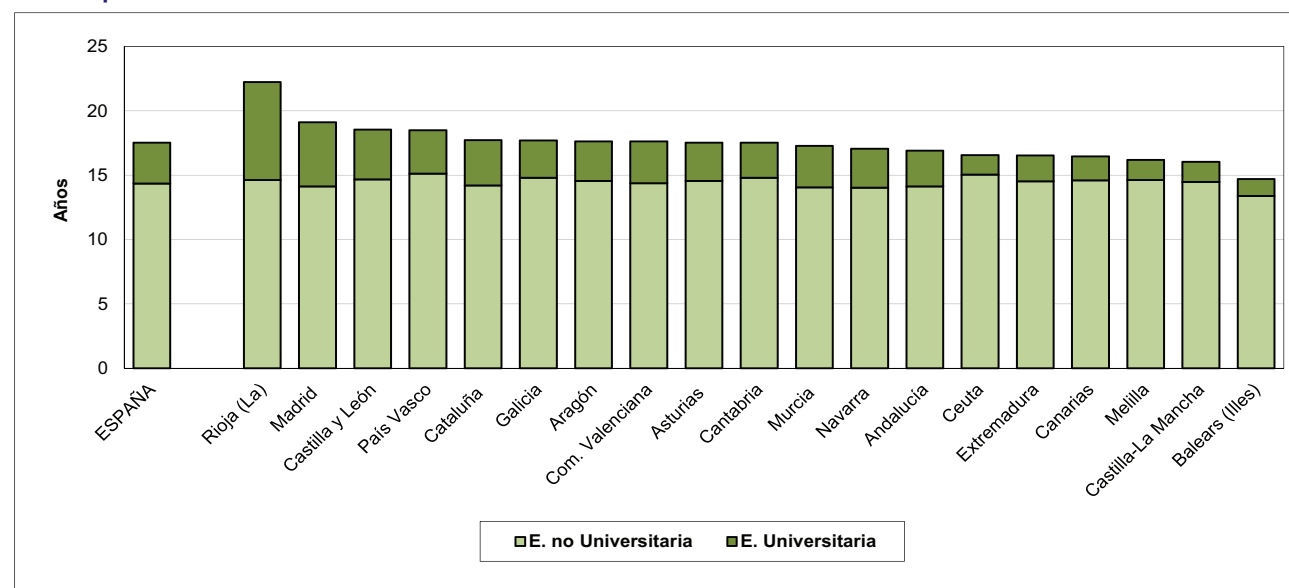

C1.11. Distribución porcentual del alumnado en las distintas ofertas educativas en enseñanzas de Régimen General no universitarias

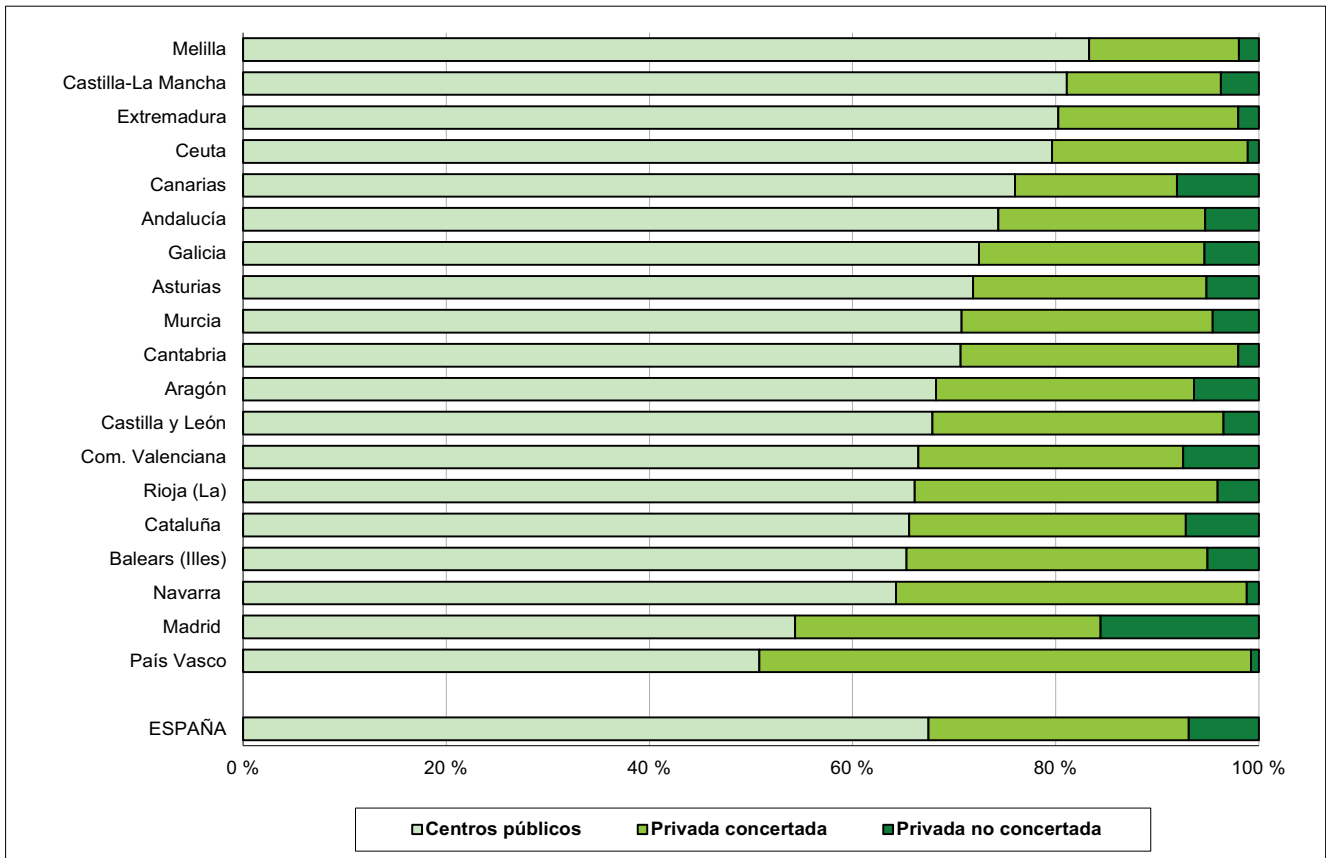

C1.12. Distribución porcentual del alumnado de E. Primaria según tamaño de municipio

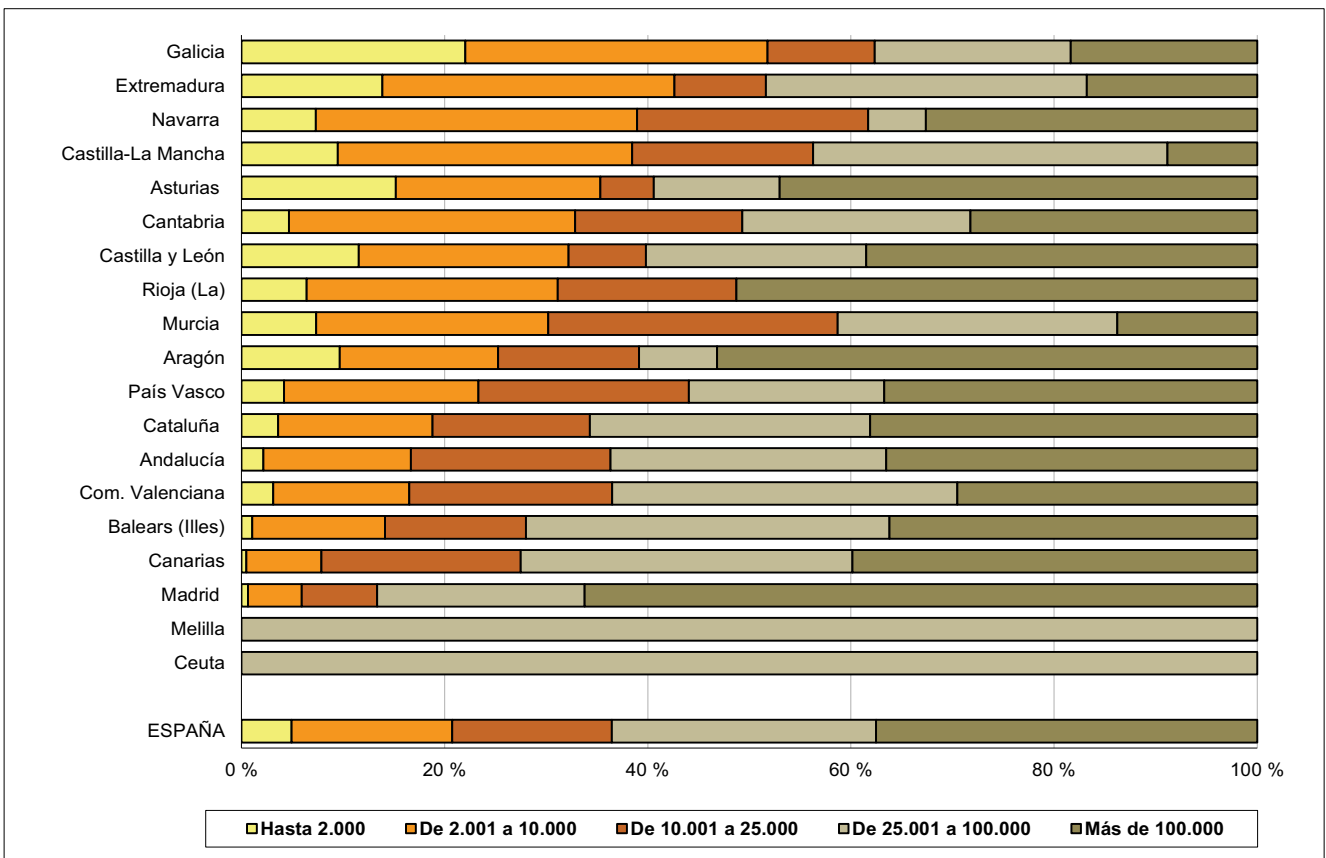

C2. LAS TRANSICIONES Y LOS RESULTADOS EDUCATIVOS

C2.0. Contenido, notas explicativas y fuentes de información

Tras un primer análisis en el capítulo C1 sobre el volumen y el nivel de escolarización del alumnado en las distintas enseñanzas del sistema educativo, en este capítulo se muestra información estadística relativa a los progresos, transiciones y resultados del alumnado en los distintos niveles del sistema educativo.

Se presenta un amplio conjunto de indicadores y datos utilizados en el ámbito estadístico para abordar los objetivos planteados en el capítulo, aunque su complejidad, diversidad y similitudes requieren de atención especial por parte del usuario al contenido y al objeto de cada uno para evitar posibles confusiones.

Los indicadores que se ofrecen se agrupan según los aspectos que analizan de la siguiente forma:

- Indicadores de progresos y transiciones, medidos a través de la situación del alumnado del sistema educativo en el curso de referencia:
 - Las *tasas de idoneidad en la edad del alumnado* muestran el alumnado que progresa adecuadamente durante la escolaridad obligatoria, de forma que realiza el curso correspondiente a su edad. Se estudia para las edades que marcan el inicio de los ciclos segundo y tercero de la E. Primaria (8 y 10 años), para la edad teórica de comienzo de la ESO (12 años) y para las de los dos últimos cursos de esta etapa (14 y 15 años). Se presenta la información en la tabla C2.1 y en los gráficos C2.11 y C2.12.
 - A los 16 años finaliza teóricamente la enseñanza básica, lo que lleva asociado el comienzo de las transiciones a las enseñanzas postobligatorias. Para medir estas transiciones se han elaborado los siguientes indicadores:
 - Las *tasas netas de escolarización de 16 a 24 años en el sistema educativo y formativo*, tablas C2.2 y C2.3, que muestran cómo en estas edades se van produciendo las transiciones del alumnado desde la Educación Secundaria Obligatoria, que de forma prácticamente generalizada cursa toda la población a los 15 años, a las enseñanzas secundarias postobligatorias, fundamentalmente a los 16 y 17 años, y posteriormente a las enseñanzas superiores, a partir de los 18 años.
 - La *tasa bruta de población que accede a las Enseñanzas Secundarias Postobligatorias*, tabla C2.4, es un indicador del acceso de la población, de cualquier edad, a las enseñanzas del Bachillerato, los Ciclos Formativos de FP Básica y los Ciclos Formativos de Grado Medio. Se ha de tener en cuenta que si se considerara el conjunto de las tres enseñanzas se produciría un efecto “duplicación”, debido a la existencia de alumnos que a lo largo de su escolaridad acceden a más de una de estas enseñanzas. Asimismo, se ha de mencionar que una pequeña parte del alumnado que cursa Ciclos Formativos de Grado Medio y Bachillerato no procede directamente de la ESO, ya que puede haber obtenido la titulación de Graduado en Secundaria a través de la modalidad de Educación de Adultos o, en el caso de los Ciclos Formativos, incorporarse a través de la Prueba de Acceso para personas que carecen de los requisitos académicos. Se incluye también en esta tabla la tasa bruta de acceso a la Educación Superior no Universitaria que al igual que en el indicador anterior, pretende mostrar una valoración de la población que accede a cursar Ciclos Formativos de Grado Superior.
- Indicadores relativos al nivel formativo alcanzado por la población:
 - *El abandono temprano de la educación y la formación*: porcentaje de población de 18 a 24 años que no ha completado la Educación Secundaria Segunda Etapa, CINE 3, y no ha seguido ningún tipo de estudio o formación en las cuatro últimas semanas (ver tablas C2.5 y C.2.6). Este indicador forma parte de los indicadores para el seguimiento de la estrategia 2020 (ver H1.1).
 - *Nivel de formación de la población joven*: porcentaje de población de 20 a 24 años que ha completado al menos la Educación Secundaria Segunda Etapa, CINE 3 (ver tabla C2.9).
 - *Titulación en Educación Superior*: porcentaje de población 30-34 años que ha completado estudios superiores (tabla C2.10). Este indicador forma parte de los indicadores para el seguimiento de la estrategia 2020 (ver H1.2).
- Indicadores de los resultados académicos del curso escolar de referencia: se miden a través de la población que consigue las titulaciones que sancionan la superación de las distintas etapas y enseñanzas del sistema educativo. La información que se presenta es la siguiente:
 - Las *tasas brutas de población que se gradúa en cada enseñanza/titulación*, que figuran en la tabla C2.7, se han calculado como la relación entre el alumnado que termina los estudios que se citan, independientemente de su edad, con la población total de la edad teórica de comienzo del último curso de la enseñanza.
 - Las *cifras absolutas de alumnado graduado*, asociado a las enseñanzas/titulaciones, del indicador anterior se facilitan en la tabla C2.8.

Más información sobre resultados académicos aparece en los capítulos específicos de cada enseñanza, que figuran agrupados en el apartado *Las enseñanzas*.

C2. LAS TRANSICIONES Y LOS RESULTADOS EDUCATIVOS

Se facilitan las siguientes precisiones técnicas sobre los datos estadísticos de este capítulo:

- En las *tasas netas de escolarización de 16 a 24 años en el sistema educativo y formativo* (C2.2) y (C2.3), el contenido de cada categoría es el siguiente:
 - *Educación Obligatoria*: Educación Secundaria Obligatoria y E. Especial.
 - *Educación Secundaria Postobligatoria*: Bachillerato, Ciclos Formativos de FP Básica y de Grado medio de FP y de Artes Plásticas y Diseño, Programas de Cualificación Profesional Inicial, Enseñanzas Deportivas de Régimen Especial de Grado Medio, Enseñanzas Profesionales de Música y Danza y Enseñanza de Idiomas Nivel Avanzado (presencial).
 - *Educación Superior no Universitaria*: Ciclos Formativos de FP y de Artes Plásticas y Diseño de Grado Superior y Enseñanzas Deportivas de Régimen Especial de Grado Superior, Estudios Superiores de Artes Plásticas y Diseño, Grado Superior de la Música y la Danza y Enseñanzas de Arte Dramático.
 - *Educación Universitaria*: Enseñanzas universitarias de 1º y 2º Ciclo, Grado, Máster Oficial y Doctorado.
 - *Educación de Adultos*: Enseñanzas Iniciales y Secundaria para personas adultas.
 - *Otras Enseñanzas*: Certificados de Profesionalidad, Formación de Policías y Formación Sanitaria.
- Las edades teóricas de acceso utilizadas en las *tasas brutas de población que accede a una enseñanza* (C2.4) son: 16 años para las Enseñanzas Secundarias *Postobligatorias* y 18 años para la Enseñanza Superior no Universitaria.
- Las edades teóricas de comienzo del último curso utilizadas en las *tasas brutas de población que se gradúa* (C2.7) son las siguientes: Graduado en ESO, 15 años, Módulos voluntarios de Programas de Cualificación Profesional Inicial (PCPI), 17 años; Bachillerato, 17 años; Técnico (Ciclos Formativos de Grado Medio), 17 años; Técnico Superior (Ciclos Formativos de Grado Superior), 19 años; Diplomado Universitario y Arquitecto e Ingeniero Técnico, 20 años; Grado, 21 años; Licenciado Universitario y Arquitecto e Ingeniero, 22 años y Máster Oficial, 22 años.
- En los indicadores C2.7 y C2.8 se incluye también el alumnado que consigue las titulaciones a través del régimen de educación a distancia.
- Para el cálculo de las tasas netas de escolaridad, las tasas brutas de acceso a las Enseñanzas *Postobligatorias* y a la Educación Superior y las tasas brutas de graduación, se han utilizado las *Cifras de población del INE*.
- El *alumnado titulado en enseñanzas universitarias* aparece clasificado por comunidad autónoma de ubicación del rectorado de la universidad.

Fuentes de información:

- *Estadística de las Enseñanzas no universitarias. Curso 2016-2017. S.G. de Estadística y Estudios del Ministerio de Educación y Formación Profesional.*
- *Estadística de Estudiantes Universitarios. Curso 2016-2017. Secretaría General de Universidades- Ministerio de Ciencia, Innovación y Universidades).*
- *Encuesta de Población Activa. INE. Indicadores de Abandono temprano de la educación y la formación, de Nivel de formación de la población joven y Titulación en Educación Superior (metodología EUROSTAT).*

C2.1. Tasas de idoneidad en las edades de 8, 10, 12, 14 y 15 años

	8 años		10 años		12 años		14 años		15 años	
	2006-07	2016-17	2006-07	2016-17	2006-07	2016-17	2006-07	2016-17	2006-07	2016-17
AMBOS SEXOS										
TOTAL	94,5	93,6	90,0	89,7	84,1	85,7	66,5	74,4	57,4	68,6
Andalucía	93,9	93,9	89,1	90,2	82,5	85,9	60,5	70,9	51,1	64,8
Aragón	93,0	91,7	88,0	87,5	82,6	80,8	66,7	61,1	59,1	58,5
Asturias (Principado de)	91,7	94,3	87,6	91,1	83,6	87,2	69,7	78,7	62,1	71,5
Balears (Illes)	91,8	90,9	84,7	85,3	76,2	79,8	62,1	69,2	52,2	64,0
Canarias	91,2	92,8	84,2	88,1	75,9	81,7	58,4	69,1	49,2	62,9
Cantabria	95,1	95,6	90,9	90,2	85,0	86,9	67,0	77,5	58,2	71,6
Castilla y León	93,7	92,5	88,9	88,0	82,9	83,9	66,8	74,0	57,0	68,3
Castilla-La Mancha	92,5	91,1	87,1	86,0	81,2	81,2	63,1	69,2	52,8	62,7
Cataluña	95,6	96,3	92,7	94,3	90,4	92,5	75,2	84,7	68,4	79,2
Comunitat Valenciana	97,8	93,1	94,0	88,9	85,8	84,1	66,3	71,5	55,0	66,9
Extremadura	95,0	92,3	89,8	88,5	83,7	83,9	60,8	73,4	51,4	67,2
Galicia	94,7	94,6	90,4	90,7	83,8	86,6	69,5	75,5	58,9	69,2
Madrid (Comunidad de)	95,2	92,9	90,4	88,2	84,8	84,1	69,4	75,3	59,7	68,3
Murcia (Región de)	91,5	92,5	86,1	86,2	78,3	80,7	61,4	68,5	53,4	61,8
Navarra (Comunidad Foral de)	93,7	91,8	89,5	88,6	85,6	86,5	76,2	78,7	66,7	73,5
País Vasco	94,8	94,1	92,1	91,1	87,8	87,7	77,3	79,7	70,7	76,2
Rioja (La)	94,4	92,7	92,3	87,8	87,2	84,1	67,4	70,6	58,9	67,5
Ceuta	91,0	91,9	83,6	82,6	70,1	78,0	56,2	56,3	49,1	52,6
Melilla	91,6	95,2	86,1	84,5	80,5	84,4	57,1	59,8	49,2	57,0
HOMBRES										
TOTAL	93,5	92,6	88,4	88,4	81,5	83,6	61,2	70,3	51,4	64,3
Andalucía	92,8	92,8	87,0	88,7	79,4	83,9	55,0	66,6	45,2	60,2
Aragón	92,3	90,2	86,8	86,1	80,1	78,3	61,5	57,8	52,7	55,1
Asturias (Principado de)	90,2	93,4	86,1	89,9	81,2	85,5	64,6	76,1	56,1	67,5
Balears (Illes)	90,2	90,1	82,4	83,4	74,7	77,1	56,0	64,0	44,9	59,1
Canarias	89,3	91,7	80,9	85,8	71,7	78,3	52,0	64,6	43,1	57,8
Cantabria	94,9	94,7	89,9	89,5	83,4	84,9	63,4	73,1	52,7	69,3
Castilla y León	92,5	91,3	87,2	86,6	80,3	81,8	60,9	70,4	50,7	63,8
Castilla-La Mancha	91,2	90,0	85,0	84,1	78,1	78,3	56,7	64,5	45,7	58,3
Cataluña	94,9	95,6	92,0	93,7	89,3	91,5	70,8	81,5	62,7	75,2
Comunitat Valenciana	97,4	92,0	93,3	87,5	83,9	81,8	60,5	66,2	48,2	62,2
Extremadura	93,8	91,0	87,5	87,0	80,1	81,2	53,6	68,4	44,0	63,2
Galicia	93,8	93,4	88,4	89,3	79,9	84,0	63,0	70,9	52,2	64,5
Madrid (Comunidad de)	94,5	91,9	89,3	87,2	83,0	82,4	65,3	72,2	55,2	64,8
Murcia (Región de)	90,7	91,4	83,8	84,4	74,3	77,9	55,9	64,1	47,1	58,3
Navarra (Comunidad Foral de)	92,7	90,7	87,6	88,1	83,8	84,7	72,5	75,0	60,6	69,9
País Vasco	94,1	93,0	91,3	89,8	85,5	85,9	72,7	75,4	64,7	72,2
Rioja (La)	94,1	91,4	90,9	86,5	85,0	81,5	63,3	66,7	51,3	63,7
Ceuta	89,0	91,0	81,2	78,1	63,6	76,2	48,6	50,3	45,7	46,0
Melilla	90,0	94,2	83,9	82,2	76,3	79,7	51,1	53,5	42,0	52,8
MUJERES										
TOTAL	95,5	94,7	91,6	91,1	86,8	87,9	72,2	78,6	63,8	73,0
Andalucía	95,1	95,0	91,3	91,7	85,9	88,1	66,5	75,4	57,5	69,6
Aragón	93,8	93,4	89,2	89,1	85,3	83,3	72,0	64,6	65,5	62,1
Asturias (Principado de)	93,1	95,1	89,1	92,4	86,1	89,1	75,0	81,4	68,4	76,1
Balears (Illes)	93,6	91,9	87,2	87,4	78,1	82,9	68,3	74,9	59,9	69,2
Canarias	93,4	94,0	87,6	90,4	80,4	85,3	65,1	73,9	55,6	68,3
Cantabria	95,3	96,5	92,0	91,0	86,7	88,9	71,1	82,1	64,2	74,1
Castilla y León	95,0	93,7	90,7	89,4	85,6	86,1	73,0	77,8	64,0	73,0
Castilla-La Mancha	93,9	92,2	89,3	87,9	84,6	84,4	69,7	74,1	60,3	67,4
Cataluña	96,4	97,1	93,5	95,0	91,5	93,5	79,9	88,0	74,5	83,2
Comunitat Valenciana	98,1	94,1	94,7	90,3	87,8	86,6	72,2	77,0	61,9	71,9
Extremadura	96,4	93,8	92,3	90,0	87,4	86,6	68,2	78,7	59,0	71,5
Galicia	95,6	95,8	92,4	92,1	87,8	89,3	76,2	80,3	65,9	74,3
Madrid (Comunidad de)	96,0	94,0	91,6	89,3	86,7	86,0	73,8	78,5	64,3	71,9
Murcia (Región de)	92,5	93,7	88,7	88,1	82,5	83,6	67,4	73,1	59,9	65,3
Navarra (Comunidad Foral de)	94,7	93,0	91,5	89,1	87,5	88,4	80,2	82,4	73,5	77,3
País Vasco	95,6	95,3	93,1	92,5	90,2	89,5	82,0	84,2	77,1	80,5
Rioja (La)	94,8	94,0	93,6	89,3	89,4	86,8	71,8	74,6	67,2	71,6
Ceuta	93,2	92,8	86,1	86,9	76,6	80,1	64,8	62,4	52,9	60,2
Melilla	93,2	96,3	89,0	86,8	85,1	89,0	64,3	66,4	57,2	61,4

C2.2. Tasas netas de escolarización de 16 a 24 años en el sistema educativo y formativo

(continúa)

	16 años			17 años			18 años		
	Sistema educativo sin E. de Adultos	E. de Adultos (1)	Otras Enseñanzas (2)	Sistema educativo sin E. de Adultos	E. de Adultos (1)	Otras Enseñanzas (2)	Sistema educativo sin E. de Adultos	E. de Adultos (1)	Otras Enseñanzas (2)
AMBOS SEXOS									
TOTAL	95,6	0,3	0,1	88,7	1,0	0,2	75,3	4,0	0,2
Andalucía	95,4	0,6	0,0	86,7	1,4	0,0	69,8	4,2	0,0
Aragón	97,0	0,1	0,0	92,4	0,3	0,0	85,8	2,9	0,2
Asturias (Principado de)	96,0	0,0	0,0	88,4	0,4	0,1	75,4	2,8	0,2
Baleares (Illes)	86,2	0,9	0,3	76,8	4,2	0,9	45,7	7,5	1,1
Canarias	94,0	0,0	0,1	86,2	0,2	0,3	65,4	3,3	0,5
Cantabria	94,2	0,0	0,0	92,8	0,4	0,1	74,9	2,8	0,2
Castilla y León	99,5	0,1	0,0	94,5	0,4	0,1	86,0	2,6	0,1
Castilla-La Mancha	93,5	0,3	0,1	85,6	1,3	0,2	54,6	7,5	0,4
Cataluña	95,2	0,3	0,1	87,3	1,3	0,3	75,7	2,6	0,3
Comunitat Valenciana	94,5	0,0	0,0	87,1	0,9	0,0	73,3	3,8	0,0
Extremadura	94,8	1,3	0,0	87,5	2,5	0,2	58,8	8,5	0,4
Galicia	96,7	0,4	0,0	92,0	1,0	0,1	74,6	4,3	0,1
Madrid (Comunidad de)	95,1	0,1	0,0	91,8	0,3	0,1	95,4	4,4	0,2
Murcia (Región de)	96,6	0,1	0,1	87,1	0,7	0,5	74,1	2,9	0,7
Navarra (Comunidad Foral de)	99,9	0,0	0,1	91,8	0,2	0,4	78,4	1,9	0,6
País Vasco	99,6	0,1	0,3	97,4	0,3	0,2	87,3	3,0	0,5
Rioja (La)	97,1	0,1	0,0	92,5	0,4	0,0	66,5	2,5	0,0
Ceuta	95,2	0,0	0,1	86,9	3,0	0,3	58,5	9,5	0,4
Melilla	86,2	0,0	0,0	86,7	0,2	0,2	58,4	4,7	0,6
HOMBRES									
TOTAL	94,6	0,4	0,1	86,8	1,2	0,2	72,6	4,6	0,3
Andalucía	93,8	0,9	0,0	84,3	1,7	0,0	66,4	4,8	0,0
Aragón	97,3	0,1	0,0	92,5	0,4	0,0	84,4	3,2	0,1
Asturias (Principado de)	95,8	0,0	0,1	86,9	0,5	0,1	75,5	3,2	0,3
Baleares (Illes)	84,5	1,0	0,5	74,7	5,1	1,1	44,7	8,9	1,2
Canarias	93,3	0,0	0,1	85,3	0,2	0,2	64,0	4,0	0,6
Cantabria	94,1	0,0	0,1	92,3	0,4	0,1	76,7	3,4	0,3
Castilla y León	98,6	0,1	0,0	93,2	0,5	0,1	81,2	2,8	0,1
Castilla-La Mancha	92,3	0,5	0,1	83,5	1,4	0,2	54,0	8,5	0,5
Cataluña	93,9	0,5	0,2	84,2	1,6	0,4	72,2	3,1	0,3
Comunitat Valenciana	93,2	0,0	0,0	85,0	0,8	0,0	70,6	4,1	0,0
Extremadura	92,7	1,6	0,1	83,6	2,8	0,2	56,9	9,6	0,4
Galicia	96,0	0,5	0,0	90,4	1,2	0,1	72,7	5,5	0,1
Madrid (Comunidad de)	94,9	0,1	0,1	91,4	0,4	0,2	90,9	5,0	0,2
Murcia (Región de)	95,6	0,2	0,2	85,3	0,9	0,7	70,2	3,5	0,9
Navarra (Comunidad Foral de)	99,8	0,1	0,1	89,3	0,2	0,6	77,5	2,1	0,8
País Vasco	99,6	0,1	0,3	97,4	0,4	0,3	90,1	3,6	0,7
Rioja (La)	95,7	0,0	0,0	89,5	0,7	0,0	69,0	2,8	0,0
Ceuta	97,8	0,0	0,2	90,8	3,1	0,2	62,4	10,1	0,2
Melilla	89,7	0,0	0,0	92,1	0,4	0,2	58,7	5,3	0,4
MUJERES									
TOTAL	96,8	0,2	0,0	90,6	0,8	0,1	78,1	3,3	0,2
Andalucía	97,1	0,3	0,0	89,4	1,0	0,0	73,4	3,6	0,0
Aragón	96,6	0,0	0,0	92,2	0,2	0,1	87,4	2,7	0,2
Asturias (Principado de)	96,2	0,1	0,0	90,1	0,3	0,1	75,2	2,3	0,1
Baleares (Illes)	88,2	0,7	0,2	79,0	3,2	0,7	46,7	6,0	0,9
Canarias	94,9	0,0	0,1	87,1	0,2	0,3	66,8	2,6	0,5
Cantabria	94,3	0,1	0,0	93,4	0,4	0,1	72,9	2,2	0,1
Castilla y León	100,0	0,0	0,0	95,7	0,3	0,0	91,2	2,4	0,1
Castilla-La Mancha	94,8	0,2	0,1	87,8	1,1	0,3	55,2	6,4	0,4
Cataluña	96,5	0,2	0,1	90,5	1,0	0,3	79,6	2,1	0,3
Comunitat Valenciana	96,0	0,0	0,0	89,3	1,0	0,0	76,1	3,4	0,0
Extremadura	97,0	1,0	0,0	91,6	2,3	0,2	60,9	7,3	0,4
Galicia	97,6	0,3	0,0	93,7	0,8	0,0	76,7	3,1	0,1
Madrid (Comunidad de)	95,3	0,0	0,0	92,3	0,2	0,1	96,3	3,5	0,2
Murcia (Región de)	97,7	0,0	0,1	89,1	0,4	0,3	78,2	2,3	0,4
Navarra (Comunidad Foral de)	100,0	0,0	0,0	94,6	0,2	0,2	79,4	1,8	0,3
País Vasco	99,7	0,0	0,3	97,5	0,2	0,2	84,3	2,4	0,3
Rioja (La)	98,7	0,1	0,0	95,6	0,1	0,1	63,9	2,2	0,0
Ceuta	92,5	0,0	0,0	83,4	2,9	0,4	54,6	8,9	0,6
Melilla	82,4	0,0	0,0	81,3	0,0	0,2	58,2	4,1	0,9

(1) Incluye: Enseñanzas Iniciales y Secundaria para Personas Adultas.

(2) Incluye: Certificados Profesionalidad Niveles I, II y III, Policía (Escala Básica) y Sanitarias.

C2.2. Tasas netas de escolarización de 16 a 24 años en el sistema educativo y formativo

(continuación)

	19 años			20 años			21 años		
	Sistema educativo sin E. de Adultos	E. de Adultos (1)	Otras Enseñanzas (2)	Sistema educativo sin E. de Adultos	E. de Adultos (1)	Otras Enseñanzas (2)	Sistema educativo sin E. de Adultos	E. de Adultos (1)	Otras Enseñanzas (2)
AMBOS SEXOS									
TOTAL	69,7	2,9	0,3	63,9	2,2	0,4	58,1	1,6	0,4
Andalucía	64,8	2,8	0,0	59,7	2,0	0,0	54,0	1,3	0,0
Aragón	74,1	2,5	0,2	67,4	2,0	0,2	61,6	1,8	0,3
Asturias (Principado de)	71,9	1,9	0,2	64,7	1,8	0,3	58,3	1,4	0,5
Balears (Illes)	35,4	5,2	1,1	28,9	3,0	1,0	25,4	1,8	1,1
Canarias	56,9	3,2	0,7	48,8	2,7	0,9	42,6	1,9	0,9
Cantabria	69,0	2,1	0,3	63,6	1,5	0,3	57,1	1,3	0,4
Castilla y León	81,9	1,9	0,1	77,0	1,8	0,2	71,4	1,3	0,2
Castilla-La Mancha	48,1	5,6	0,6	42,4	4,2	0,7	37,9	3,4	0,8
Cataluña	71,5	1,8	0,4	65,9	1,3	0,3	59,9	1,0	0,3
Comunitat Valenciana	66,7	3,0	0,0	61,9	2,0	0,0	56,3	1,6	0,0
Extremadura	52,4	5,7	0,6	47,6	4,0	0,8	41,5	3,7	1,0
Galicia	72,0	2,7	0,2	65,8	1,7	0,2	58,5	1,4	0,2
Madrid (Comunidad de)	90,3	3,6	0,3	83,6	2,5	0,4	78,1	1,8	0,4
Murcia (Región de)	66,7	2,0	0,9	61,8	1,4	1,0	56,3	1,1	1,0
Navarra (Comunidad Foral de)	70,9	1,5	0,8	62,5	1,1	1,0	56,2	1,2	1,3
País Vasco	84,0	3,1	0,7	78,0	3,1	0,7	70,7	3,0	0,8
Rioja (La)	58,9	2,1	0,1	54,6	1,8	0,0	50,3	1,2	0,1
Ceuta	45,7	7,6	0,6	40,8	5,3	1,0	45,2	3,3	1,1
Melilla	48,8	3,7	1,0	43,5	2,4	1,6	44,0	2,6	1,5
HOMBRES									
TOTAL	66,0	3,4	0,4	59,1	2,5	0,4	52,8	1,9	0,4
Andalucía	59,8	3,3	0,0	53,9	2,3	0,0	47,6	1,5	0,0
Aragón	73,2	2,8	0,1	64,9	2,3	0,2	58,5	2,0	0,3
Asturias (Principado de)	72,2	2,3	0,4	61,4	2,2	0,4	54,0	1,8	0,7
Balears (Illes)	33,6	5,5	1,2	25,7	3,5	1,3	22,5	2,1	1,2
Canarias	56,0	3,8	0,8	47,2	3,0	1,0	39,5	2,2	0,9
Cantabria	71,0	2,2	0,4	63,3	1,8	0,3	59,6	1,7	0,5
Castilla y León	75,9	2,2	0,2	69,6	2,0	0,3	63,1	1,4	0,3
Castilla-La Mancha	46,7	6,5	0,8	38,8	4,9	0,7	33,9	3,9	0,9
Cataluña	66,9	2,0	0,4	60,3	1,3	0,4	54,3	1,1	0,3
Comunitat Valenciana	63,0	3,3	0,0	57,2	2,1	0,0	50,6	1,8	0,0
Extremadura	50,6	6,6	0,7	45,5	4,8	0,9	37,3	4,2	0,8
Galicia	68,7	3,5	0,2	62,1	2,2	0,3	54,0	1,6	0,2
Madrid (Comunidad de)	84,4	4,2	0,3	77,4	3,1	0,4	71,8	2,1	0,4
Murcia (Región de)	61,5	2,3	1,1	55,4	1,7	1,3	49,4	1,2	1,3
Navarra (Comunidad Foral de)	67,8	1,7	1,3	58,2	1,3	1,5	52,4	1,4	1,7
País Vasco	84,8	3,7	0,9	77,9	3,9	0,9	70,0	3,7	1,0
Rioja (La)	56,5	2,0	0,1	49,3	2,0	0,0	42,4	1,3	0,1
Ceuta	41,4	8,9	1,0	35,3	7,3	1,0	37,2	3,4	0,9
Melilla	44,4	3,3	0,2	38,5	1,6	0,7	36,6	1,9	0,8
MUJERES									
TOTAL	73,7	2,5	0,2	68,9	1,8	0,3	63,7	1,4	0,3
Andalucía	70,1	2,3	0,0	65,8	1,7	0,0	60,7	1,1	0,1
Aragón	75,1	2,2	0,2	70,0	1,6	0,2	65,0	1,6	0,3
Asturias (Principado de)	71,7	1,5	0,1	68,2	1,3	0,2	62,8	1,0	0,2
Balears (Illes)	37,4	4,8	1,0	32,2	2,5	0,7	28,3	1,6	1,0
Canarias	57,7	2,6	0,6	50,4	2,3	0,8	45,7	1,6	0,8
Cantabria	66,8	1,9	0,2	63,9	1,1	0,3	54,4	0,9	0,2
Castilla y León	88,2	1,7	0,1	84,7	1,6	0,2	80,1	1,2	0,2
Castilla-La Mancha	49,5	4,8	0,4	46,2	3,5	0,6	42,2	2,9	0,7
Cataluña	76,4	1,6	0,3	71,9	1,2	0,3	65,7	1,0	0,3
Comunitat Valenciana	70,7	2,6	0,0	66,8	1,8	0,0	62,3	1,4	0,0
Extremadura	54,3	4,7	0,4	49,5	3,2	0,7	45,9	3,1	1,1
Galicia	75,5	1,8	0,1	69,7	1,2	0,1	63,2	1,0	0,1
Madrid (Comunidad de)	96,5	3,0	0,2	89,9	1,9	0,4	84,6	1,5	0,3
Murcia (Región de)	72,1	1,7	0,7	68,5	1,1	0,7	63,7	0,9	0,8
Navarra (Comunidad Foral de)	74,1	1,2	0,4	66,9	1,0	0,5	60,2	1,1	0,9
País Vasco	83,3	2,5	0,5	78,2	2,3	0,5	71,4	2,3	0,6
Rioja (La)	61,3	2,1	0,1	59,8	1,6	0,1	58,6	1,1	0,1
Ceuta	49,7	6,3	0,4	46,4	3,4	0,9	52,6	3,1	1,2
Melilla	53,6	4,2	1,8	49,3	3,2	2,6	52,4	3,4	2,3

(1) Incluye: Enseñanzas Iniciales y Secundaria para Personas Adultas.

(2) Incluye: Certificados Profesionalidad Niveles I, II y III, Policía (Escala Básica) y Sanitarias.

C2.2. Tasas netas de escolarización de 16 a 24 años en el sistema educativo y formativo

(conclusión)

	22 años			23 años			24 años		
	Sistema educativo sin E. de Adultos	E. de Adultos (1)	Otras Enseñanzas (2)	Sistema educativo sin E. de Adultos	E. de Adultos (1)	Otras Enseñanzas (2)	Sistema educativo sin E. de Adultos	E. de Adultos (1)	Otras Enseñanzas (2)
AMBOS SEXOS									
TOTAL	47,5	1,4	0,4	38,2	1,2	0,5	29,4	1,1	0,5
Andalucía	44,6	1,2	0,0	35,3	1,1	0,1	25,9	1,0	0,1
Aragón	47,6	1,2	0,2	35,1	1,1	0,3	24,6	1,0	0,3
Asturias (Principado de)	47,0	1,3	0,5	38,3	1,0	0,7	28,1	0,8	0,6
Baleares (Illes)	19,6	1,7	0,9	16,0	1,2	0,9	12,1	1,3	0,7
Canarias	32,9	1,6	1,0	25,6	1,7	1,0	20,0	1,4	1,0
Cantabria	44,2	0,9	0,6	37,0	1,0	0,6	29,4	0,5	0,8
Castilla y León	56,1	1,3	0,3	43,1	1,1	0,3	32,4	1,0	0,4
Castilla-La Mancha	30,4	2,9	0,9	24,9	2,6	1,0	18,2	2,5	0,9
Cataluña	47,7	0,9	0,4	38,1	0,8	0,4	28,5	0,8	0,4
Comunitat Valenciana	48,3	1,4	0,0	40,5	1,2	0,0	39,2	1,1	0,1
Extremadura	34,5	2,7	1,3	28,0	2,9	1,3	21,4	2,5	1,4
Galicia	49,4	1,0	0,2	39,4	0,8	0,3	30,9	0,7	0,3
Madrid (Comunidad de)	66,3	1,4	0,4	54,6	1,1	0,5	40,5	1,0	0,6
Murcia (Región de)	45,9	0,7	1,1	37,2	0,7	1,1	28,7	0,6	1,1
Navarra (Comunidad Foral de)	42,5	0,8	1,2	32,9	0,6	1,5	20,8	0,7	1,3
País Vasco	54,7	2,8	0,8	41,2	2,5	0,9	28,6	2,3	1,0
Rioja (La)	49,5	1,4	0,1	51,7	1,0	0,1	56,6	0,8	0,2
Ceuta	31,4	4,7	1,3	22,5	3,3	1,4	19,6	3,8	1,1
Melilla	32,8	1,7	2,2	24,5	1,3	2,4	18,7	1,0	1,7
HOMBRES									
TOTAL	44,8	1,6	0,4	36,7	1,4	0,4	28,5	1,3	0,4
Andalucía	41,0	1,5	0,0	33,3	1,2	0,1	24,8	1,2	0,1
Aragón	47,0	1,3	0,3	34,2	1,2	0,3	24,4	1,2	0,2
Asturias (Principado de)	45,4	2,1	0,7	38,7	1,3	0,9	27,6	1,1	0,7
Baleares (Illes)	17,2	1,8	1,0	15,0	1,6	0,9	10,9	1,4	0,7
Canarias	31,0	1,8	0,8	24,5	1,9	1,0	19,3	1,6	0,8
Cantabria	43,8	1,0	0,7	37,4	1,0	0,8	29,7	0,5	0,7
Castilla y León	51,5	1,5	0,4	40,5	1,2	0,3	31,4	1,1	0,4
Castilla-La Mancha	27,9	2,9	0,8	22,8	2,9	0,8	17,0	2,9	0,9
Cataluña	44,8	1,0	0,4	36,8	0,9	0,4	28,0	0,9	0,4
Comunitat Valenciana	44,7	1,5	0,0	39,1	1,3	0,0	36,2	1,4	0,0
Extremadura	32,2	2,7	0,9	25,7	3,4	0,9	20,6	2,8	1,1
Galicia	46,5	1,3	0,3	37,0	1,1	0,3	29,6	0,8	0,3
Madrid (Comunidad de)	63,9	1,7	0,4	54,0	1,2	0,4	41,0	1,2	0,5
Murcia (Región de)	43,1	0,8	1,3	35,4	0,8	1,2	27,9	0,7	1,2
Navarra (Comunidad Foral de)	41,8	0,9	1,7	33,3	0,8	1,7	20,3	0,8	1,4
País Vasco	56,5	3,5	0,9	43,3	3,3	1,0	30,0	2,9	0,9
Rioja (La)	39,5	1,7	0,1	36,3	0,7	0,0	37,1	1,1	0,1
Ceuta	25,9	4,7	1,2	20,8	4,3	1,2	15,2	5,2	1,2
Melilla	29,5	1,8	1,0	24,1	1,1	1,4	15,8	0,8	1,4
MUJERES									
TOTAL	50,5	1,2	0,4	39,7	1,0	0,5	30,4	1,0	0,6
Andalucía	48,3	1,0	0,1	37,4	0,9	0,1	27,1	0,8	0,2
Aragón	48,1	1,0	0,2	36,1	1,1	0,3	24,8	0,8	0,3
Asturias (Principado de)	48,7	0,6	0,3	37,9	0,7	0,4	28,6	0,6	0,6
Baleares (Illes)	22,0	1,7	0,8	17,1	0,9	0,9	13,3	1,3	0,8
Canarias	34,9	1,5	1,1	26,7	1,4	1,0	20,7	1,3	1,2
Cantabria	44,6	0,9	0,5	36,5	1,0	0,4	29,0	0,4	0,8
Castilla y León	61,1	1,1	0,2	45,8	1,0	0,3	33,4	0,9	0,5
Castilla-La Mancha	33,0	2,8	1,0	27,1	2,2	1,2	19,4	2,2	1,0
Cataluña	50,7	0,8	0,3	39,4	0,7	0,4	29,0	0,7	0,5
Comunitat Valenciana	52,1	1,3	0,0	41,9	1,1	0,1	42,2	0,9	0,2
Extremadura	37,0	2,8	1,7	30,3	2,3	1,8	22,3	2,2	1,7
Galicia	52,4	0,7	0,1	42,0	0,6	0,2	32,3	0,6	0,4
Madrid (Comunidad de)	68,6	1,1	0,4	55,2	0,9	0,5	40,1	0,9	0,7
Murcia (Región de)	48,8	0,7	0,9	39,1	0,6	0,9	29,4	0,5	1,0
Navarra (Comunidad Foral de)	43,2	0,7	0,7	32,5	0,5	1,2	21,4	0,7	1,3
País Vasco	52,9	2,0	0,7	39,1	1,8	0,9	27,2	1,8	1,1
Rioja (La)	59,3	1,2	0,1	67,6	1,2	0,1	77,0	0,6	0,3
Ceuta	36,7	4,7	1,5	24,1	2,3	1,5	24,1	2,3	0,9
Melilla	36,3	1,6	3,5	25,0	1,4	3,4	21,9	1,2	2,1

(1) Incluye: Enseñanzas Iniciales y Secundaria para Personas Adultas.

(2) Incluye: Certificados Profesionalidad Niveles I, II y III, Policía (Escala Básica) y Sanitarias.

C2.3. Tasas netas de escolarización de 16 a 24 años, en el sistema educativo (1)

(continúa)

	16 años		17 años			18 años			
	Obligatoria (2)	Post Obligatoria (3)	Obligatoria (2)	Post Obligatoria (3)	Superior no Univ. (4)	Obligatoria (2)	Post Obligatoria (3)	Superior no Univ. (4)	E. Universitaria (5)
AMBOS SEXOS									
TOTAL	28,0	67,6	9,4	79,2	0,1	1,1	35,3	5,8	33,0
Andalucía	31,7	63,7	11,9	74,8	0,0	1,5	34,6	4,8	28,9
Aragón	37,2	59,7	11,6	80,8	0,0	1,8	43,6	4,5	36,0
Asturias (Principado de)	26,6	69,4	7,9	80,5	0,0	0,8	31,1	6,4	37,0
Baleares (Illes)	29,1	57,1	8,8	67,9	0,1	0,8	29,6	2,4	12,8
Canarias	33,1	60,9	10,1	76,1	0,0	1,0	37,4	5,9	21,0
Cantabria	24,2	70,0	7,8	85,0	0,0	0,8	40,1	4,7	29,3
Castilla y León	29,4	70,1	11,1	83,4	0,1	1,1	39,7	4,5	40,7
Castilla-La Mancha	30,8	62,6	12,4	73,1	0,0	1,1	34,8	3,6	15,1
Cataluña	20,9	74,3	4,4	82,6	0,3	1,0	31,2	9,5	34,0
Comunitat Valenciana	27,4	67,2	7,8	79,3	0,1	1,1	36,4	4,6	31,2
Extremadura	27,1	67,7	9,3	78,1	0,0	0,9	34,9	3,8	19,2
Galicia	27,0	69,7	10,3	81,7	0,0	1,1	38,1	6,4	29,0
Madrid (Comunidad de)	28,8	66,3	10,9	80,9	0,1	0,9	36,6	5,5	52,4
Murcia (Región de)	34,1	62,5	12,9	74,2	0,0	1,6	36,3	3,8	32,4
Navarra (Comunidad Foral de)	20,9	79,0	6,4	85,4	0,0	0,6	35,3	6,3	36,2
País Vasco	20,3	79,3	6,6	90,8	0,0	0,8	33,5	10,1	42,8
Rioja (La)	24,9	72,2	6,4	86,1	0,0	0,6	41,2	6,5	18,3
Ceuta	34,8	60,4	11,9	74,9	0,1	1,1	40,7	4,5	12,3
Melilla	26,5	59,8	7,9	78,8	0,0	1,4	39,7	3,1	14,2
HOMBRES									
TOTAL	30,6	64,0	10,3	76,5	0,1	1,3	38,5	5,4	27,5
Andalucía	34,1	59,7	13,1	71,1	0,0	1,6	36,9	3,8	24,1
Aragón	38,2	59,1	11,6	80,9	0,0	1,7	46,5	4,6	31,7
Asturias (Principado de)	30,2	65,6	8,1	78,7	0,0	1,1	35,2	5,8	33,5
Baleares (Illes)	31,7	52,7	9,7	64,9	0,1	0,9	31,1	2,6	10,1
Canarias	36,2	57,1	11,0	74,3	0,0	1,2	41,3	4,9	16,6
Cantabria	26,3	67,8	8,8	83,4	0,1	0,9	43,7	4,5	27,6
Castilla y León	32,5	66,1	12,3	80,9	0,1	1,2	43,5	4,4	32,1
Castilla-La Mancha	32,5	59,8	13,3	70,2	0,0	1,3	38,0	3,1	11,6
Cataluña	24,1	69,8	5,2	78,7	0,3	1,1	34,2	8,5	28,4
Comunitat Valenciana	29,7	63,5	8,2	76,7	0,0	1,3	39,8	4,6	25,0
Extremadura	28,2	64,5	10,2	73,3	0,0	1,0	36,9	3,4	15,5
Galicia	30,3	65,7	11,6	78,8	0,0	1,2	42,0	5,9	23,6
Madrid (Comunidad de)	30,9	64,0	12,0	79,4	0,1	1,1	39,9	5,3	44,7
Murcia (Región de)	36,4	59,2	14,2	71,1	0,0	1,7	39,1	3,4	26,0
Navarra (Comunidad Foral de)	23,8	76,0	6,9	82,4	0,0	0,6	39,8	7,1	30,0
País Vasco	22,8	76,8	7,8	89,6	0,0	0,9	39,0	11,6	38,5
Rioja (La)	26,2	69,5	6,0	83,5	0,0	0,7	45,1	6,5	16,7
Ceuta	40,1	57,8	13,3	77,3	0,2	0,8	48,6	4,7	8,3
Melilla	29,0	60,7	8,0	84,1	0,0	1,4	45,3	1,4	10,5
MUJERES									
TOTAL	25,3	71,4	8,4	82,2	0,1	1,0	31,9	6,3	38,9
Andalucía	29,1	68,1	10,6	78,7	0,0	1,4	32,0	5,9	34,1
Aragón	36,2	60,4	11,5	80,7	0,1	1,8	40,4	4,4	40,7
Asturias (Principado de)	22,7	73,5	7,7	82,4	0,0	0,5	26,8	7,1	40,8
Baleares (Illes)	26,4	61,8	8,0	71,0	0,1	0,7	28,0	2,1	15,8
Canarias	29,7	65,1	9,1	78,0	0,0	0,8	33,1	7,0	25,9
Cantabria	22,0	72,3	6,7	86,6	0,0	0,8	36,1	4,8	31,2
Castilla y León	26,0	74,0	9,7	86,0	0,1	1,0	35,6	4,6	49,9
Castilla-La Mancha	29,0	65,7	11,5	76,3	0,0	1,0	31,4	4,0	18,8
Cataluña	17,6	79,0	3,5	86,7	0,3	0,8	28,0	10,6	40,1
Comunitat Valenciana	24,9	71,1	7,3	81,9	0,1	0,8	32,8	4,7	37,8
Extremadura	25,9	71,1	8,4	83,2	0,0	0,8	32,7	4,2	23,2
Galicia	23,5	74,0	8,9	84,7	0,0	0,9	34,0	7,0	34,8
Madrid (Comunidad de)	26,5	68,7	9,7	82,5	0,1	0,8	31,8	5,4	58,3
Murcia (Región de)	31,7	66,1	11,6	77,4	0,0	1,4	33,4	4,1	39,3
Navarra (Comunidad Foral de)	18,0	81,9	5,9	88,7	0,0	0,6	30,5	5,4	42,8
País Vasco	17,7	82,0	5,4	92,1	0,0	0,7	27,5	8,6	47,5
Rioja (La)	23,6	75,2	6,7	88,9	0,0	0,4	37,2	6,4	19,8
Ceuta	29,7	62,9	10,7	72,7	0,0	1,3	32,8	4,4	16,1
Melilla	23,7	58,8	7,8	73,5	0,0	1,4	34,3	4,8	17,7

(1) No incluye Educación de Adultos.

(2) Incluye: ESO y E. Especial (6 y más años).

(3) Incluye: Bachillerato, PCPIs, C.F.F.P. Básica, C.F.G.M. F.P. y Artes Plásticas, EE. Deportivas G.Medio, EE. Prof. Música/Danza e Idiomas Nivel Avanzado.

(4) Incluye: C.F.G.S. de F.P. y Artes Plásticas, EE. Deportivas Grado Superior y EE. Artísticas Grado Superior.

(5) Incluye: 1er y 2º Ciclo, Grado, Máster Oficial y Doctorado.

C2.3. Tasas netas de escolarización de 16 a 24 años, en el sistema educativo (1)

(continuación)

	19 años				20 años				21 años			
	Obliga- toria (2)	Post Obliga- toria (3)	Super- rior no Univ (4)	E. Univer- sitaria (5)	Obliga- toria (2)	Post Obliga- toria (3)	Super- rior no Univ (4)	E. Univer- sitaria (5)	Obliga- toria (2)	Post Obliga- toria (3)	Super- rior no Univ (4)	E. Univer- sitaria (5)
AMBOS SEXOS												
TOTAL	0,5	20,7	11,9	36,6	0,4	12,6	13,0	38,0	0,0	8,4	11,1	38,5
Andalucía	0,5	21,9	9,7	32,7	0,4	14,1	10,5	34,6	0,0	9,4	9,5	35,0
Aragón	0,4	21,1	12,3	40,4	0,3	12,2	14,5	40,3	0,0	7,6	12,6	41,4
Asturias (Principado de)	0,5	21,1	12,4	37,9	0,5	12,7	13,8	37,7	0,0	8,8	12,4	37,1
Balears (Illes)	0,3	14,9	6,1	14,0	0,2	8,0	6,4	14,3	0,0	5,2	5,4	14,7
Canarias	0,5	21,8	11,1	23,4	0,4	13,4	11,8	23,1	0,0	9,6	10,4	22,5
Cantabria	0,7	23,8	11,6	32,9	0,5	14,6	15,1	33,3	0,1	11,3	13,1	32,5
Castilla y León	0,5	26,1	10,0	45,3	0,5	15,8	13,1	47,6	0,0	10,5	11,7	49,1
Castilla-La Mancha	0,6	21,9	8,5	17,1	0,5	13,2	10,4	18,2	0,0	9,2	10,0	18,7
Cataluña	0,6	15,7	17,5	37,7	0,4	9,0	16,6	39,9	0,1	5,7	12,9	41,3
Comunitat Valenciana	0,5	19,6	11,6	35,0	0,4	11,7	13,7	36,1	0,0	7,4	11,7	37,2
Extremadura	0,4	20,5	9,2	22,3	0,4	12,3	11,8	23,1	0,0	7,6	10,6	23,3
Galicia	0,3	25,6	13,1	33,0	0,2	16,3	14,5	34,8	0,0	11,5	13,1	33,9
Madrid (Comunidad de)	0,4	22,1	10,8	56,9	0,3	12,9	12,6	57,8	0,0	8,8	10,9	58,4
Murcia (Región de)	0,4	22,7	8,6	34,9	0,2	14,5	10,1	37,0	0,0	9,3	9,1	37,9
Navarra (Comunidad Foral de)	0,1	17,8	12,6	40,4	0,1	9,5	13,2	39,8	0,1	5,4	10,9	39,8
País Vasco	0,5	19,3	18,9	45,4	0,4	11,6	17,5	48,5	0,0	8,1	14,7	47,9
Rioja (La)	0,7	22,5	13,4	22,2	0,3	12,0	16,7	25,6	0,0	7,9	14,4	28,0
Ceuta	0,2	25,0	7,2	13,4	0,1	16,1	8,1	16,5	0,0	19,1	8,3	17,8
Melilla	0,6	25,0	8,2	15,0	0,5	15,7	9,5	17,8	0,2	13,8	10,9	19,1
HOMBRES												
TOTAL	0,6	23,1	11,9	30,4	0,4	13,9	13,6	31,2	0,0	9,2	11,8	31,7
Andalucía	0,6	24,0	8,5	26,7	0,5	15,6	10,2	27,6	0,1	10,1	9,5	28,0
Aragón	0,5	23,9	13,8	35,0	0,4	13,1	17,1	34,4	0,0	8,5	14,3	35,7
Asturias (Principado de)	0,6	24,9	13,4	33,2	0,7	14,3	14,6	31,8	0,0	9,8	13,8	30,3
Balears (Illes)	0,4	15,9	6,3	11,0	0,2	8,5	6,6	10,3	0,0	5,4	5,9	11,2
Canarias	0,7	25,5	10,5	19,3	0,5	16,1	12,0	18,5	0,0	11,2	10,7	17,6
Cantabria	0,8	26,9	11,4	31,9	0,4	16,8	15,3	30,9	0,1	13,5	15,6	30,4
Castilla y León	0,6	28,5	10,8	35,9	0,5	17,6	14,2	37,2	0,0	11,1	12,6	39,4
Castilla-La Mancha	0,7	24,0	8,6	13,4	0,7	13,8	10,4	13,9	0,0	10,1	9,9	14,0
Cataluña	0,7	17,8	17,2	31,3	0,4	9,9	17,3	32,6	0,1	6,1	13,8	34,2
Comunitat Valenciana	0,5	22,0	11,9	28,5	0,5	12,9	14,4	29,5	0,0	8,0	12,4	30,2
Extremadura	0,6	22,6	8,9	18,5	0,6	13,1	12,9	19,0	0,0	8,2	10,3	18,8
Galicia	0,3	29,1	12,2	27,1	0,3	18,7	14,9	28,2	0,1	12,9	13,9	27,2
Madrid (Comunidad de)	0,5	24,5	10,7	48,7	0,3	14,1	13,1	49,8	0,0	9,6	11,7	50,4
Murcia (Región de)	0,5	24,3	8,7	28,0	0,3	15,9	10,6	28,6	0,0	10,3	8,9	30,1
Navarra (Comunidad Foral de)	0,1	21,1	13,8	32,8	0,0	11,0	15,4	31,8	0,1	5,9	13,8	32,6
País Vasco	0,6	22,9	22,6	38,6	0,4	13,6	21,9	42,0	0,0	9,6	18,3	42,0
Rioja (La)	0,8	25,2	12,8	17,8	0,4	12,3	16,6	20,1	0,0	8,6	13,2	20,6
Ceuta	0,2	25,7	7,6	8,0	0,0	18,3	6,9	10,0	0,0	18,8	7,2	11,2
Melilla	0,7	26,3	7,4	10,0	0,7	15,5	9,0	13,4	0,3	13,7	9,9	12,7
MUJERES												
TOTAL	0,4	18,2	12,0	43,1	0,3	11,1	12,3	45,2	0,0	7,6	10,4	45,7
Andalucía	0,4	19,7	11,0	39,0	0,4	12,6	10,9	41,9	0,0	8,7	9,5	42,5
Aragón	0,4	18,1	10,7	46,0	0,3	11,3	11,7	46,6	0,0	6,8	10,8	47,4
Asturias (Principado de)	0,4	16,9	11,4	42,9	0,3	11,2	12,9	43,8	0,0	7,8	11,0	44,1
Balears (Illes)	0,2	13,9	6,0	17,2	0,2	7,3	6,2	18,5	0,0	4,9	5,0	18,3
Canarias	0,3	18,4	11,7	27,3	0,3	10,9	11,5	27,6	0,0	8,0	10,1	27,6
Cantabria	0,6	20,4	11,7	34,1	0,6	12,3	15,0	36,0	0,1	9,0	10,6	34,7
Castilla y León	0,4	23,5	9,1	55,1	0,4	13,9	11,8	58,5	0,0	9,9	10,8	59,3
Castilla-La Mancha	0,4	19,7	8,4	21,0	0,4	12,5	10,4	23,0	0,0	8,3	10,1	23,8
Cataluña	0,5	13,4	17,9	44,6	0,3	8,0	15,8	47,8	0,1	5,2	11,8	48,7
Comunitat Valenciana	0,4	17,1	11,3	42,0	0,3	10,5	12,9	43,1	0,0	6,8	10,9	44,6
Extremadura	0,3	18,2	9,4	26,3	0,3	11,5	10,7	27,0	0,0	6,9	10,8	28,1
Galicia	0,2	21,9	14,0	39,4	0,1	13,7	14,0	41,8	0,0	10,0	12,2	41,0
Madrid (Comunidad de)	0,4	19,6	11,0	65,5	0,3	11,6	12,0	66,0	0,0	7,9	10,0	66,7
Murcia (Región de)	0,2	21,1	8,5	42,2	0,1	12,9	9,5	45,9	0,0	8,3	9,2	46,2
Navarra (Comunidad Foral de)	0,1	14,3	11,4	48,2	0,2	7,9	11,0	47,9	0,1	4,8	8,0	47,3
País Vasco	0,4	15,4	14,8	52,7	0,5	9,6	12,9	55,2	0,0	6,5	10,8	54,2
Rioja (La)	0,6	19,9	14,0	26,8	0,3	11,8	16,7	31,0	0,0	7,3	15,6	35,7
Ceuta	0,2	24,3	6,8	18,4	0,2	14,0	9,3	22,9	0,0	19,4	9,3	23,9
Melilla	0,6	23,8	9,0	20,3	0,4	15,9	10,1	22,8	0,0	14,0	12,0	26,4

(1) No incluye Educación de Adultos.

(2) Incluye: ESO y E. Especial (6 y más años).

(3) Incluye: Bachillerato, PCPIs, C.F.F.P. Básica, C.F.G.M. F.P. y Artes Plásticas, EE. Deportivas G.Medio, EE. Prof. Música/Danza e Idiomas Nivel Avanzado.

(4) Incluye: C.F.G.S. de F.P. y Artes Plásticas, EE. Deportivas Grado Superior y EE. Artísticas Grado Superior.

(5) Incluye: 1er y 2º Ciclo, Grado, Máster Oficial y Doctorado.

C2.3. Tasas netas de escolarización de 16 a 24 años, en el sistema educativo (1)

(conclusión)

	22 años			23 años			24 años		
	Post Obligatoria (3)	Superior no Univ. (4)	E. Universitaria (5)	Post Obligatoria (3)	Superior no Univ. (4)	E. Universitaria (5)	Post Obligatoria (3)	Superior no Univ. (4)	E. Universitaria (5)
AMBOS SEXOS									
TOTAL	6,1	8,7	32,8	4,6	6,7	26,9	3,6	5,1	20,7
Andalucía	6,8	7,6	30,2	5,0	6,1	24,3	3,7	4,6	17,7
Aragón	5,5	9,1	33,0	3,7	6,6	24,7	3,3	4,7	16,6
Asturias (Principado de)	6,9	10,3	29,9	5,2	8,3	24,8	4,3	6,1	17,6
Baleares (Illes)	3,5	4,5	11,5	2,8	3,5	9,7	2,0	2,3	7,8
Canarias	6,9	8,3	17,7	5,0	6,3	14,3	4,1	5,3	10,6
Cantabria	6,8	10,9	26,5	5,2	8,3	23,5	4,5	6,0	18,8
Castilla y León	7,2	9,7	39,1	5,4	7,4	30,3	4,1	6,0	22,3
Castilla-La Mancha	6,8	8,0	15,6	5,0	6,3	13,6	3,7	4,7	9,8
Cataluña	4,0	8,9	34,8	3,1	6,5	28,5	2,5	4,4	21,7
Comunitat Valenciana	5,9	9,9	32,5	5,2	8,5	26,8	4,1	7,6	27,4
Extremadura	4,7	8,2	21,6	3,7	5,9	18,4	2,9	4,7	13,9
Galicia	8,3	11,2	29,9	6,3	8,5	24,6	4,9	6,6	19,4
Madrid (Comunidad de)	6,2	8,1	51,9	4,7	6,0	43,9	3,5	4,4	32,7
Murcia (Región de)	6,3	7,5	32,2	4,8	6,2	26,1	3,8	4,9	19,9
Navarra (Comunidad Foral de)	3,8	7,8	30,8	3,4	5,2	24,3	2,7	3,1	15,0
País Vasco	6,8	11,2	36,7	5,6	8,4	27,2	4,9	6,2	17,5
Rioja (La)	6,2	10,7	32,6	3,8	8,2	39,7	3,7	5,7	47,2
Ceuta	9,7	7,8	14,0	6,3	8,0	8,2	6,0	4,6	9,1
Melilla	10,2	7,6	15,0	7,0	4,7	12,8	4,5	4,1	10,1
HOMBRES									
TOTAL	6,4	9,4	28,9	4,8	7,3	24,6	3,6	5,6	19,2
Andalucía	7,3	7,9	25,8	5,4	6,3	21,6	3,9	4,7	16,2
Aragón	5,9	10,6	30,5	3,6	7,6	23,0	3,3	5,2	15,9
Asturias (Principado de)	7,8	11,3	26,3	5,9	9,2	23,5	4,5	6,7	16,4
Baleares (Illes)	3,5	4,5	9,2	3,0	3,8	8,2	1,9	2,4	6,6
Canarias	7,3	8,6	15,1	5,4	6,4	12,7	4,4	5,7	9,2
Cantabria	7,6	11,6	24,6	5,6	9,1	22,7	4,3	7,4	18,0
Castilla y León	7,5	10,2	33,8	5,4	7,9	27,1	3,9	6,4	21,1
Castilla-La Mancha	6,7	8,6	12,7	4,9	6,4	11,5	3,5	4,8	8,7
Cataluña	4,2	9,8	30,9	3,1	7,0	26,7	2,3	4,9	20,8
Comunitat Valenciana	5,9	10,6	28,2	5,3	9,3	24,5	4,1	8,5	23,6
Extremadura	5,1	8,2	18,8	3,8	5,7	16,2	2,7	4,7	13,2
Galicia	8,9	12,4	25,2	6,2	9,5	21,2	5,0	7,4	17,2
Madrid (Comunidad de)	6,7	9,0	48,2	5,0	6,7	42,3	3,7	5,0	32,2
Murcia (Región de)	6,2	8,3	28,6	5,0	6,9	23,5	3,9	5,3	18,8
Navarra (Comunidad Foral de)	4,1	9,2	28,5	3,3	6,3	23,7	2,5	4,1	13,7
País Vasco	7,1	14,5	34,9	5,8	11,4	26,1	4,7	7,8	17,5
Rioja (La)	6,1	10,3	23,1	3,9	8,6	23,8	3,6	5,3	28,1
Ceuta	9,8	7,3	8,8	6,2	8,7	5,9	5,1	4,2	5,9
Melilla	12,1	7,2	10,2	8,5	4,6	10,9	4,7	4,6	6,4
MUJERES									
TOTAL	5,7	7,9	36,9	4,5	6,0	29,2	3,5	4,6	22,3
Andalucía	6,1	7,2	34,9	4,5	5,8	27,1	3,4	4,4	19,3
Aragón	5,1	7,5	35,6	3,8	5,6	26,6	3,3	4,2	17,3
Asturias (Principado de)	5,9	9,3	33,5	4,5	7,3	26,1	4,1	5,6	18,9
Baleares (Illes)	3,6	4,6	13,9	2,7	3,2	11,2	2,0	2,2	9,1
Canarias	6,4	8,0	20,5	4,5	6,2	15,9	3,8	4,9	12,0
Cantabria	5,9	10,2	28,5	4,8	7,4	24,4	4,8	4,4	19,7
Castilla y León	7,0	9,2	44,9	5,3	6,9	33,5	4,4	5,6	23,5
Castilla-La Mancha	6,9	7,4	18,7	5,2	6,1	15,8	4,0	4,5	10,9
Cataluña	3,8	8,0	38,9	3,1	5,9	30,4	2,6	3,9	22,5
Comunitat Valenciana	5,9	9,2	37,0	5,2	7,5	29,2	4,1	6,7	31,4
Extremadura	4,3	8,2	24,6	3,7	6,1	20,6	3,1	4,6	14,6
Galicia	7,6	9,9	34,8	6,4	7,4	28,2	4,8	5,8	21,7
Madrid (Comunidad de)	5,7	7,2	55,7	4,4	5,3	45,5	3,2	3,8	33,1
Murcia (Región de)	6,3	6,6	36,0	4,6	5,5	29,0	3,7	4,5	21,2
Navarra (Comunidad Foral de)	3,6	6,4	33,2	3,5	4,0	25,0	2,9	2,1	16,4
País Vasco	6,4	7,9	38,5	5,4	5,5	28,3	5,0	4,6	17,5
Rioja (La)	6,4	11,2	41,8	3,6	7,9	56,1	3,9	6,0	67,1
Ceuta	9,6	8,2	18,9	6,4	7,3	10,4	6,9	4,9	12,3
Melilla	8,3	8,0	20,0	5,2	4,9	14,9	4,1	3,6	14,2

(1) No incluye Educación de Adultos.

(2) Incluye: ESO y E. Especial (6 y más años).

(3) Incluye: Bachillerato, PCPIs, C.F.F.P. Básica, C.F.G.M. F.P. y Artes Plásticas, EE. Deportivas G.Medio, EE. Prof. Música/Danza e Idiomas Nivel Avanzado.

(4) Incluye: C.F.G.S. de F.P. y Artes Plásticas, EE. Deportivas Grado Superior y EE. Artísticas Grado Superior.

(5) Incluye: 1er y 2º Ciclo, Grado, Máster Oficial y Doctorado.

C2.4. Tasa bruta de acceso a las EE. Secundarias Postobligatorias y E. Superior no Universitaria

	Enseñanzas Secundarias Postobligatorias			C.F. Grado Superior F.P. y Artes Plásticas y Diseño y EE. Deportivas Grado Superior
	Bachillerato	C.F. F.P. Básica	C.F. Grado Medio F.P. y Artes Plásticas y Diseño y EE. Deportivas Grado Medio	
AMBOS SEXOS				
TOTAL	66,2	8,2	35,3	39,2
Andalucía	65,9	7,4	29,6	33,3
Aragón	63,9	11,1	38,6	43,2
Asturias (Principado de)	74,0	6,0	44,1	53,0
Balears (Illes)	52,7	9,9	28,0	15,6
Canarias	68,8	9,4	44,6	54,8
Cantabria	72,6	7,9	41,0	50,3
Castilla y León	71,9	10,8	39,0	38,9
Castilla-La Mancha	63,7	12,2	24,4	23,2
Cataluña	61,2	0,0	38,3	41,7
Comunitat Valenciana	60,5	12,4	46,0	33,6
Extremadura	65,4	10,4	31,9	36,9
Galicia	70,9	10,2	48,4	63,7
Madrid (Comunidad de)	73,0	8,5	24,0	36,3
Murcia (Región de)	65,0	13,4	36,8	37,3
Navarra (Comunidad Foral de)	63,5	7,4	25,6	28,1
País Vasco	75,1	11,4	39,6	59,9
Rioja (La)	63,9	15,8	43,7	57,5
Ceuta	60,6	27,3	63,9	58,3
Melilla	51,8	30,2	39,6	47,5
HOMBRES				
TOTAL	59,4	11,1	39,2	39,3
Andalucía	59,4	10,5	31,6	31,6
Aragón	56,8	15,2	46,6	47,8
Asturias (Principado de)	69,7	8,5	46,7	58,3
Balears (Illes)	45,4	13,5	29,7	15,2
Canarias	62,0	13,0	43,9	47,3
Cantabria	69,1	10,4	48,4	51,5
Castilla y León	64,6	14,3	41,2	40,6
Castilla-La Mancha	56,2	16,7	26,8	23,7
Cataluña	53,6	0,0	43,5	41,8
Comunitat Valenciana	52,7	15,5	51,3	31,7
Extremadura	58,2	14,5	35,8	36,1
Galicia	63,7	14,3	50,6	63,9
Madrid (Comunidad de)	68,2	11,2	28,1	36,5
Murcia (Región de)	58,8	17,2	42,0	38,1
Navarra (Comunidad Foral de)	55,7	10,4	32,3	33,3
País Vasco	67,8	15,6	49,5	75,0
Rioja (La)	54,5	20,6	46,5	48,9
Ceuta	53,6	37,1	72,7	48,0
Melilla	42,5	40,8	46,8	35,8
MUJERES				
TOTAL	73,4	5,2	31,1	39,2
Andalucía	72,9	4,1	27,5	35,2
Aragón	71,8	6,5	29,7	38,0
Asturias (Principado de)	78,7	3,4	41,3	47,5
Balears (Illes)	60,5	6,1	26,1	15,9
Canarias	76,1	5,5	45,4	62,9
Cantabria	76,2	5,4	33,4	48,9
Castilla y León	79,8	6,9	36,7	37,0
Castilla-La Mancha	72,0	7,2	21,8	22,5
Cataluña	69,4	0,0	32,7	41,5
Comunitat Valenciana	68,8	9,1	40,4	35,7
Extremadura	73,2	6,0	27,6	37,6
Galicia	78,6	5,9	45,9	63,5
Madrid (Comunidad de)	78,0	5,5	19,8	36,2
Murcia (Región de)	71,7	9,3	31,3	36,4
Navarra (Comunidad Foral de)	71,5	4,2	18,6	22,5
País Vasco	82,9	6,8	28,9	43,8
Rioja (La)	74,1	10,5	40,7	66,3
Ceuta	67,2	17,9	55,4	68,4
Melilla	62,1	18,4	31,5	58,8

C2.5. Abandono temprano de la educación y la formación (1), por comunidad autónoma: Población de 18 a 24 años que no ha completado el nivel de E. Secundaria 2.ª etapa y no sigue ningún tipo de educación-formación

	TOTAL			HOMBRES			MUJERES		
	2007	2012	2017	2007	2012	2017	2007	2012	2017
TOTAL	30,8	24,7	18,3	36,6	28,9	21,8	24,7	20,5	14,5
Andalucía	37,1	28,8	23,5	42,8	33,7	28,7	31,2	23,7	18,0
Aragón	25,5	20,4	16,4	31,4	20,2	17,6	19,4	20,7	15,0
Asturias (Principado de)	23,1	19,8	14,8	30,1	25,1	18,9	15,5	14,6	10,8
Baleares (Illes)	42,1	28,9	26,5	48,8	29,7	32,4	35,0	28,1	20,5
Canarias	36,4	28,0	17,5	44,6	29,5	19,9	27,9	26,5	15,3
Cantabria	25,5	14,2	8,9	32,2	17,2	12,3	18,7	10,9	4,9
Castilla y León	23,7	21,7	16,7	30,2	28,3	21,8	16,8	14,7	11,4
Castilla-La Mancha	37,3	27,5	22,1	45,4	34,2	27,5	28,7	20,6	16,3
Cataluña	31,2	24,2	17,0	37,2	28,5	19,6	25,1	19,7	14,4
Comunitat Valenciana	31,2	25,9	20,3	36,6	29,4	24,9	25,5	22,3	15,4
Extremadura	34,4	32,6	19,2	41,2	42,1	26,7	27,1	22,7	11,5
Galicia	23,5	22,7	14,9	33,0	26,7	17,9	13,9	18,5	11,8
Madrid (Comunidad de)	25,8	21,5	13,9	29,1	25,0	16,1	22,5	18,1	11,5
Murcia (Región de)	39,2	26,9	23,1	44,9	32,5	22,8	33,2	21,0	23,4
Navarra (Comunidad Foral de)	16,3	13,0	11,3	19,2	16,5	14,1	13,1	9,4	8,3
País Vasco	14,3	12,4	7,0	18,7	13,0	8,5	9,8	11,8	5,5
Rioja (La)	30,6	24,3	12,9	34,8	27,3	15,9	26,0	21,3	9,7
Ceuta y Melilla	48,1	35,3	24,3	46,9	38,3	23,2	49,3	32,0	25,4

NOTA: Calculado con la metodología establecida por Eurostat basándose en medias anuales de datos trimestrales.

(1) Los datos deben ser tomados con precaución, pues los derivados de tamaños muestrales pequeños están afectados por fuertes errores de muestreo.

C2.6. Abandono temprano de la educación y la formación (1), por edad: Población de 18 a 24 años que no ha completado el nivel de E. Secundaria 2.ª etapa y no sigue ningún tipo de educación-formación

	TOTAL			HOMBRES			MUJERES		
	2007	2012	2017	2007	2012	2017	2007	2012	2017
TOTAL (18 a 24 años)	30,8	24,7	18,3	36,6	28,9	21,8	24,7	20,5	14,5
18 años	26,4	15,5	11,8	31,5	19,1	14,5	21,1	11,5	9,1
19 años	29,5	18,9	16,5	34,6	21,8	19,8	24,0	16,1	12,7
20 años	30,0	21,7	16,9	36,4	23,9	19,8	23,4	19,3	13,9
21 años	32,5	27,2	19,8	40,0	30,8	24,1	24,6	23,3	15,5
22 años	32,2	27,0	19,5	38,8	32,9	23,2	25,3	20,9	15,2
23 años	32,6	30,3	21,0	37,9	36,7	24,3	27,3	24,2	17,7
24 años	31,4	30,8	22,4	36,0	36,1	27,6	26,6	25,7	17,5

NOTA: Calculado con la metodología establecida por Eurostat basándose en medias anuales de datos trimestrales.

(1) Los datos deben ser tomados con precaución, pues los derivados de tamaños muestrales pequeños están afectados por fuertes errores de muestreo.

C2.7. Tasa bruta de población que se gradúa en cada enseñanza/titulación

(continúa)

	Graduado en ESO			Graduado en ESO Adultos (1)			Bachillerato			Profesional Básico	Técnico / Técnico Auxiliar (2)		
	2006-07	2011-12	2015-16	2006-07	2011-12	2015-16	2006-07	2011-12	2015-16	2015-16	2006-07	2011-12	2015-16
	AMBOS SEXOS												
TOTAL	69,0	75,1	79,3	4,4	12,1	8,7	44,3	52,2	57,4	3,1	16,4	22,4	24,7
Andalucía	65,0	73,5	77,1	6,6	21,9	13,7	39,4	48,8	55,5	3,2	19,0	21,8	22,9
Aragón	72,7	73,1	77,2	3,4	7,9	5,2	45,5	51,1	57,2	4,5	20,0	24,9	26,3
Asturias (Principado de)	81,2	84,2	87,8	1,3	19,9	13,5	59,3	64,3	66,9	1,8	19,9	29,4	31,9
Baleares (Illes)	61,3	67,4	70,0	5,8	8,3	6,8	32,4	41,6	43,0	3,6	11,7	17,7	20,6
Canarias	68,2	74,2	78,8	8,9	0,0	9,0	38,6	51,6	57,3	3,0	13,9	22,0	26,2
Cantabria	80,6	82,5	86,2	3,9	9,0	10,3	49,3	54,9	62,7	3,9	20,6	28,8	35,4
Castilla y León	74,8	78,7	83,0	3,2	6,1	5,5	52,1	57,7	63,7	4,0	17,2	25,9	27,0
Castilla-La Mancha	63,9	71,3	75,4	6,8	15,7	11,5	40,5	47,4	54,6	3,9	12,0	22,5	23,7
Cataluña	72,8	80,9	82,7	0,0	5,9	5,8	42,5	49,8	52,0	0,0	18,3	24,8	25,1
Comunitat Valenciana	61,5	63,0	73,0	4,0	7,9	6,0	39,4	47,3	51,9	4,8	16,9	27,1	28,7
Extremadura	65,7	77,0	79,7	5,9	14,3	11,5	39,2	50,2	58,3	4,5	13,8	21,1	25,8
Galicia	74,0	78,8	82,3	0,9	24,8	11,8	55,3	57,3	62,4	3,4	18,9	23,2	31,3
Madrid (Comunidad de)	71,5	77,7	81,3	4,9	9,6	7,4	49,4	59,2	66,1	2,3	10,7	17,6	19,4
Murcia (Región de)	64,9	70,7	77,9	3,0	12,2	9,1	40,1	51,0	55,4	4,3	11,9	18,4	22,8
Navarra (Comunidad Foral de)	75,9	76,5	83,8	2,0	2,1	2,9	51,1	52,0	58,3	3,4	17,5	21,5	22,0
País Vasco	82,9	85,6	86,8	7,6	9,3	6,9	64,1	68,3	71,1	6,1	20,5	24,6	27,2
Rioja (La)	68,8	75,1	77,6	3,1	4,7	4,6	47,0	48,4	54,0	7,6	19,1	23,6	26,5
Ceuta	50,0	52,8	68,9	10,8	14,7	18,3	29,0	33,5	44,8	5,7	11,5	17,8	18,5
Melilla	62,3	66,8	61,6	6,6	7,0	8,0	36,0	39,4	45,6	6,8	12,8	14,1	19,1
HOMBRES													
TOTAL	62,4	69,9	74,3	4,3	13,2	9,2	36,8	45,6	50,4	4,2	15,1	21,5	25,6
Andalucía	57,6	67,6	71,5	6,9	24,6	14,4	32,0	42,9	48,8	4,6	14,5	19,6	22,5
Aragón	67,2	67,6	71,8	3,5	9,9	5,1	36,6	44,2	50,8	6,4	20,9	24,7	29,0
Asturias (Principado de)	77,0	80,5	85,7	1,0	24,3	14,9	51,7	56,6	59,5	2,3	20,9	25,1	31,0
Baleares (Illes)	52,4	61,5	64,4	5,1	8,9	7,0	25,9	35,8	35,8	5,3	10,3	16,3	22,4
Canarias	60,8	71,0	73,5	7,8	0,0	9,2	30,6	44,3	50,2	4,4	15,0	20,4	26,1
Cantabria	75,4	77,8	83,6	3,6	10,4	12,0	40,8	50,7	56,5	5,5	18,4	24,0	35,9
Castilla y León	68,1	73,1	77,7	3,1	6,5	6,0	43,5	50,6	56,3	5,5	17,3	26,0	27,8
Castilla-La Mancha	54,5	64,9	69,5	5,4	14,5	11,3	32,6	39,6	45,8	5,0	10,7	19,9	24,0
Cataluña	67,5	76,2	78,4	0,0	6,7	6,3	35,4	43,0	44,2	0,0	18,3	23,9	26,4
Comunitat Valenciana	54,2	56,2	66,5	3,6	8,0	6,0	31,7	40,3	44,7	6,3	14,8	24,2	28,3
Extremadura	58,7	72,2	72,9	5,6	14,8	10,3	30,0	43,1	50,0	6,4	12,7	18,2	25,0
Galicia	67,1	72,8	76,0	1,8	26,8	12,6	45,1	48,5	54,1	4,9	18,2	23,4	33,0
Madrid (Comunidad de)	66,2	73,5	77,7	5,2	10,8	7,8	44,6	54,2	60,8	3,0	10,1	16,4	21,1
Murcia (Región de)	57,6	65,4	73,2	2,6	12,7	9,3	32,7	45,1	48,2	5,8	10,1	15,8	24,5
Navarra (Comunidad Foral de)	70,9	70,7	80,6	2,2	2,1	2,8	41,7	45,9	50,9	5,2	19,6	23,1	25,0
País Vasco	77,9	83,0	83,0	8,3	10,3	7,9	55,4	61,2	64,3	8,4	22,8	26,4	32,8
Rioja (La)	59,3	69,6	70,2	2,8	5,6	4,7	38,4	41,0	46,3	9,0	16,7	23,0	24,9
Ceuta	46,3	54,3	62,6	12,8	15,7	18,6	25,5	28,9	38,6	6,9	7,7	19,3	19,2
Melilla	54,2	60,8	53,1	6,6	8,1	7,5	24,4	33,2	41,2	7,1	9,9	13,1	22,0
MUJERES													
TOTAL	76,1	80,6	84,7	4,4	10,9	8,2	52,3	59,1	65,0	1,9	17,9	23,4	23,8
Andalucía	72,9	79,7	83,3	6,4	19,1	12,9	47,2	55,2	62,7	1,7	23,9	24,2	23,4
Aragón	78,2	79,0	83,2	3,4	5,7	5,1	55,2	58,4	64,4	2,4	19,1	25,1	23,3
Asturias (Principado de)	85,8	88,1	90,0	1,6	15,0	11,6	67,3	72,2	74,7	1,2	18,8	33,9	32,8
Baleares (Illes)	70,9	73,6	75,9	6,6	7,8	6,5	39,2	47,9	50,8	1,9	13,0	19,3	18,7
Canarias	76,1	77,3	84,5	10,0	0,0	8,8	47,3	59,6	65,1	1,6	12,8	23,7	26,4
Cantabria	86,1	87,5	88,9	4,2	7,6	8,1	58,2	59,5	69,4	2,2	23,0	34,2	34,8
Castilla y León	82,2	84,5	88,8	3,2	5,7	4,6	61,1	65,3	71,6	2,5	17,1	25,9	26,1
Castilla-La Mancha	73,9	78,0	81,8	8,2	17,0	11,7	48,7	55,7	63,9	2,7	13,3	25,2	23,3
Cataluña	78,5	86,1	87,2	0,0	5,1	5,1	50,0	57,0	60,5	0,0	18,3	25,7	23,7
Comunitat Valenciana	69,2	70,3	79,9	4,5	7,7	5,9	47,6	54,7	59,7	3,3	19,2	30,2	29,2
Extremadura	73,0	81,7	86,9	6,2	13,8	12,6	48,8	57,9	67,2	2,6	14,9	24,1	26,5
Galicia	81,3	85,1	89,1	0,0	22,8	10,9	66,0	66,5	71,2	1,9	19,6	23,0	29,4
Madrid (Comunidad de)	76,9	82,0	85,0	4,6	8,4	6,8	54,5	64,6	71,7	1,5	11,3	18,8	17,6
Murcia (Región de)	72,6	76,3	82,9	3,4	11,6	8,5	48,2	57,6	63,0	2,7	14,0	21,2	21,0
Navarra (Comunidad Foral de)	81,6	82,5	87,1	1,7	2,0	3,0	61,0	58,3	66,0	1,5	15,2	19,7	18,9
País Vasco	88,3	88,3	90,8	7,0	8,2	5,5	73,4	75,9	78,4	3,8	18,1	22,7	21,3
Rioja (La)	79,1	80,4	85,6	3,5	3,8	4,3	56,6	55,8	61,8	6,2	21,8	24,1	28,1
Ceuta	54,2	51,3	74,9	8,7	13,6	16,4	32,7	38,2	51,3	4,7	15,5	16,4	17,8
Melilla	72,3	73,9	71,1	6,6	5,7	8,0	47,9	46,1	50,0	6,6	15,8	15,2	16,0

(1) Se considera el alumnado que obtiene el título en las modalidades presencial, a distancia y en las pruebas libres.

(2) Se considera el alumnado graduado en Ciclos Formativos de Grado Medio de F.P. y de Artes Plásticas y Diseño y EE. Deportivas de Grado Medio.

C2.7. Tasa bruta de población que se gradúa en cada enseñanza/titulación

(conclusión)

	Técnico Superior (3)			Diplomados y Arquitectos e Ingenieros Técnicos (4)			Licenciados (4)			Grado (4)		Máster Oficial (4)	
	2006-07	2011-12	2015-16	2006-07	2011-12	2015-16	2006-07	2011-12	2015-16	2011-12	2015-16	2011-12	2015-16
AMBOS SEXOS													
TOTAL	16,3	22,6	27,8	17,4	15,7	0,7	17,6	19,5	4,2	6,4	41,2	11,2	19,7
Andalucía	13,4	17,5	24,8	15,1	17,0	1,0	13,1	16,7	4,2	0,4	31,0	9,1	12,0
Aragón	18,4	24,4	29,3	16,7	19,6	0,0	12,3	14,8	1,9	8,4	38,9	9,0	10,4
Asturias (Principado de)	22,3	29,4	35,4	19,1	23,5	5,7	16,5	17,7	4,4	8,7	33,1	6,5	12,3
Balears (Illes)	6,8	11,3	12,7	10,6	7,6	0,0	3,8	5,7	0,2	0,5	16,3	4,2	6,2
Canarias	14,3	18,9	32,2	11,3	11,2	0,0	9,1	9,4	2,4	3,3	23,5	3,4	5,6
Cantabria	19,5	24,7	34,8	17,2	18,4	1,1	10,7	13,5	1,5	5,9	31,4	6,9	10,9
Castilla y León (5)	19,6	23,2	28,8	28,1	25,3	0,6	22,2	22,5	4,7	28,7	65,1	14,3	23,8
Castilla-La Mancha	11,4	17,4	23,5	13,8	6,1	0,0	5,9	5,5	0,8	3,8	18,7	3,2	3,9
Cataluña (5)	18,4	27,9	28,2	16,1	9,2	0,3	17,4	20,2	4,3	5,3	43,8	12,7	20,6
Comunitat Valenciana (5)	16,0	25,6	30,4	16,3	17,6	0,4	15,9	17,1	4,9	5,0	41,5	12,7	23,2
Extremadura	9,9	15,2	24,0	16,8	11,8	0,0	8,9	9,5	1,6	1,8	26,0	7,2	7,2
Galicia	20,5	24,6	36,7	15,8	12,8	1,4	16,0	17,7	4,7	5,1	34,7	11,5	13,2
Madrid (Comunidad de) (5)	15,3	21,9	25,5	18,9	18,6	1,2	27,9	31,8	5,7	13,5	58,1	17,6	34,2
Murcia (Región de)	12,6	17,5	24,5	17,8	10,3	0,0	12,6	14,6	1,6	12,5	41,4	9,7	18,4
Navarra (Comunidad Foral de)	20,9	21,8	22,8	16,8	13,7	2,4	26,1	29,1	1,1	3,6	42,9	21,0	24,8
País Vasco	32,3	38,7	41,1	21,7	19,3	0,0	23,2	26,3	5,0	4,2	48,4	11,8	16,9
Rioja (La) (5)	15,5	26,8	26,0	16,6	15,3	0,0	13,5	11,7	4,3	0,0	96,5	3,0	194,1
Ceuta	17,7	17,6	22,2	x	x	x	x	x	x	x	x	x	x
Melilla	9,0	16,7	20,2	x	x	x	x	x	x	x	x	x	x
HOMBRES													
TOTAL	14,6	20,6	26,8	12,4	12,8	0,9	14,3	16,2	4,3	5,3	32,1	9,5	16,7
Andalucía	10,9	15,7	22,2	10,7	13,1	1,2	10,2	13,1	4,0	0,4	23,1	7,2	9,4
Aragón	17,8	26,1	30,9	10,7	16,7	0,0	9,2	12,4	1,9	4,3	31,6	6,9	9,0
Asturias (Principado de)	20,1	27,5	34,0	13,7	18,7	7,0	13,1	13,9	4,6	6,1	26,2	5,0	9,3
Balears (Illes)	6,0	9,9	12,0	6,3	5,3	0,0	2,9	4,1	0,3	0,7	10,8	3,4	4,1
Canarias	11,3	15,7	29,5	8,9	8,2	0,1	7,1	7,0	1,6	2,6	17,1	2,6	4,8
Cantabria	15,6	20,9	33,4	13,1	16,3	1,5	9,5	13,5	1,6	4,1	24,9	6,3	10,1
Castilla y León (5)	17,9	21,8	29,4	18,8	18,7	0,7	17,0	18,4	4,3	20,9	51,4	13,6	22,8
Castilla-La Mancha	10,5	17,1	21,5	8,6	4,8	0,0	4,9	4,9	1,0	4,1	14,2	3,2	3,7
Cataluña (5)	17,0	25,8	27,6	11,9	9,3	0,5	13,9	17,5	4,8	4,3	34,9	10,7	17,9
Comunitat Valenciana (5)	14,0	22,9	27,2	11,9	14,1	0,4	12,6	13,8	5,1	4,6	33,3	10,5	18,5
Extremadura	8,7	14,8	23,5	11,3	11,0	0,0	6,9	8,4	1,6	1,8	20,1	5,7	5,9
Galicia	17,2	22,7	35,6	10,6	10,5	2,1	11,8	13,1	4,6	3,8	25,2	9,1	10,0
Madrid (Comunidad de) (5)	14,1	20,9	25,7	13,3	15,2	1,5	24,0	28,5	6,3	12,2	46,4	16,4	30,0
Murcia (Región de)	10,2	16,6	23,8	11,3	9,9	0,0	10,5	12,3	1,8	12,1	31,3	7,2	14,2
Navarra (Comunidad Foral de)	19,5	22,9	25,3	10,7	11,6	3,8	22,0	25,5	1,7	2,6	36,4	23,6	29,2
País Vasco	34,7	42,5	46,9	17,9	15,5	0,0	18,2	20,8	5,8	3,3	40,0	8,9	14,9
Rioja (La) (5)	14,3	26,5	27,2	11,0	13,9	0,0	10,7	9,2	4,3	0,0	48,6	1,9	147,6
Ceuta	12,5	12,9	16,2	x	x	x	x	x	x	x	x	x	x
Melilla	3,4	11,0	16,0	x	x	x	x	x	x	x	x	x	x
MUJERES													
TOTAL	18,1	24,6	28,8	22,6	18,8	0,5	21,2	22,8	4,1	7,6	50,9	12,8	22,9
Andalucía	16,1	19,3	27,5	19,7	21,1	0,7	16,1	20,5	4,4	0,4	39,5	11,1	14,8
Aragón	19,0	22,5	27,7	23,0	22,6	0,0	15,7	17,5	1,8	12,8	46,5	11,4	11,9
Asturias (Principado de)	24,6	31,3	36,9	24,9	28,5	4,2	19,9	21,7	4,1	11,3	40,2	7,9	15,6
Balears (Illes)	7,7	12,7	13,4	14,9	10,1	0,0	4,7	7,3	0,2	0,4	22,1	5,1	8,2
Canarias	17,5	22,3	34,7	13,8	14,5	0,0	11,2	11,9	3,1	4,0	30,4	4,2	6,5
Cantabria	23,5	28,9	36,2	21,4	20,7	0,7	12,0	13,5	1,4	7,8	38,6	7,4	11,7
Castilla y León (5)	21,3	24,6	28,1	38,0	32,5	0,5	27,8	26,7	5,0	37,0	79,8	15,1	24,9
Castilla-La Mancha	12,5	17,7	25,5	19,4	7,5	0,0	7,0	6,2	0,5	3,5	23,5	3,2	4,1
Cataluña (5)	19,9	30,2	28,8	20,4	9,1	0,1	21,0	23,0	3,7	6,3	53,2	14,7	23,5
Comunitat Valenciana (5)	18,2	28,4	33,8	20,9	21,3	0,4	19,4	20,5	4,6	5,5	50,1	15,0	28,2
Extremadura	11,2	15,6	24,5	22,8	12,6	0,0	11,0	10,5	1,6	1,8	32,4	8,8	8,5
Galicia	24,0	26,6	37,7	21,1	15,2	0,8	20,4	22,4	4,7	6,5	44,8	13,9	16,5
Madrid (Comunidad de) (5)	16,5	23,0	25,3	24,7	22,1	0,8	31,9	35,1	5,2	14,9	70,1	18,8	38,3
Murcia (Región de)	15,3	18,5	25,2	25,0	10,8	0,0	14,9	17,0	1,5	12,9	52,3	12,4	22,8
Navarra (Comunidad Foral de)	22,4	20,6	20,3	23,5	15,9	1,0	30,6	32,7	0,5	4,6	49,6	18,3	20,2
País Vasco	29,8	34,5	35,1	25,9	23,5	0,0	28,4	31,9	4,2	5,1	57,1	14,8	18,9
Rioja (La) (5)	16,8	27,1	24,9	22,7	16,7	0,0	16,7	14,2	4,3	0,0	143,7	4,1	242,7
Ceuta	23,2	22,8	28,3	x	x	x	x	x	x	x	x	x	x
Melilla	15,4	23,2	25,1	x	x	x	x	x	x	x	x	x	x

(3) Se considera el alumnado graduado en Ciclos Formativos de Grado Superior de F.P. y de Artes Plásticas y Diseño y EE. Deportivas de Grado

(4) Los titulados universitarios se han clasificado por ubicación del rectorado de la universidad. Por este motivo, la tasa de Andalucía engloba Ceuta y Melilla, y la de la Comunidad de Madrid la provincia de Guadalajara.

(5) Incluye los datos de la Universidad Privada no Presencial ubicada en la Comunidad Autónoma.

C2.8. Alumnado que terminó los estudios, por enseñanza/titulación

(continúa)

ESO	Graduado en ESO Adultos (1)	Bachillerato (2)	Profesional Básico	C. Formativos FP (2)		Otros Prog. Formativos	C. Formativos Artes Plásticas y Diseño		Conservación y Restauración	EE. Superiores Diseño	EE. Sup. Artes Plásticas	
				Grado Medio	Grado Superior		Grado Medio	Grado Superior				
AMBOS SEXOS												
TOTAL	358.094	37.747	246.203	13.598	101.415	115.491	39	800	3.730	142	1.162	144
Andalucía	69.290	11.841	48.172	2.854	19.193	20.580	0	272	818	0	0	0
Aragón	9.231	596	6.569	529	2.719	3.243	0	8	151	10	40	0
Asturias (Principado de)	6.662	984	4.862	132	2.290	2.544	0	0	73	9	26	0
Baleares (Illes)	7.738	709	4.472	390	1.951	1.306	0	8	18	0	0	0
Canarias	17.266	1.870	11.871	665	5.268	6.527	0	54	268	0	47	0
Cantabria	4.391	474	2.873	186	1.514	1.564	0	5	29	0	0	0
Castilla y León	17.047	1.088	12.558	805	5.189	5.713	0	46	111	60	49	0
Castilla-La Mancha	15.871	2.360	11.205	809	4.760	4.511	0	68	290	0	28	0
Cataluña	60.689	3.944	35.464	0	16.104	18.031	0	205	1.002	37	237	0
Comunitat Valenciana	35.331	2.735	23.765	2.284	13.086	13.624	0	54	291	0	264	81
Extremadura	8.710	1.242	6.320	491	2.631	2.663	0	8	11	0	9	0
Galicia	17.708	2.447	12.899	723	6.254	7.430	0	22	97	22	68	0
Madrid (Comunidad de)	49.952	4.232	37.765	1.339	9.965	14.355	0	27	332	4	247	63
Murcia (Región de)	12.647	1.422	8.692	672	3.464	3.750	14	0	69	0	66	0
Navarra (Comunidad Foral de)	5.346	181	3.608	214	1.314	1.365	25	6	55	0	0	0
País Vasco	16.451	1.217	12.602	1.144	4.601	7.130	0	0	94	0	31	0
Rioja (La)	2.288	131	1.546	225	759	718	0	0	0	0	50	0
Ceuta	726	185	453	62	187	229	0	0	0	0	0	0
Melilla	750	89	507	74	166	208	0	17	21	0	0	0
HOMBRES												
TOTAL	173.262	20.425	111.714	9.553	52.865	57.353	23	385	1.389	37	392	74
Andalucía	33.378	6.403	21.858	2.115	9.563	9.521	0	132	309	0	0	0
Aragón	4.480	304	3.082	391	1.492	1.755	0	5	58	2	14	0
Asturias (Principado de)	3.363	569	2.214	88	1.127	1.252	0	0	25	1	11	0
Baleares (Illes)	3.689	381	1.934	290	1.044	635	0	2	8	0	0	0
Canarias	8.350	938	5.375	492	2.680	2.934	0	20	119	0	21	0
Cantabria	2.159	295	1.343	134	794	768	0	2	8	0	0	0
Castilla y León	8.313	625	5.736	556	2.736	3.006	0	25	34	27	25	0
Castilla-La Mancha	7.582	1.182	4.803	536	2.457	2.153	0	34	115	0	18	0
Cataluña	29.608	2.254	15.776	0	8.585	9.322	0	116	379	3	66	0
Comunitat Valenciana	16.600	1.423	10.604	1.522	6.679	6.307	0	23	121	0	87	33
Extremadura	4.115	576	2.803	355	1.259	1.296	0	2	6	0	3	0
Galicia	8.497	1.355	5.789	528	3.351	3.692	0	10	31	4	23	0
Madrid (Comunidad de)	24.500	2.321	17.903	902	5.144	7.348	0	4	100	0	76	41
Murcia (Región de)	6.134	761	3.883	469	1.869	1.883	12	0	26	0	22	0
Navarra (Comunidad Foral de)	2.616	89	1.625	168	755	776	11	1	16	0	0	0
País Vasco	8.134	739	5.888	797	2.785	4.162	0	0	24	0	9	0
Rioja (La)	1.077	69	667	135	359	371	0	0	0	0	17	0
Ceuta	324	96	199	36	99	84	0	0	0	0	0	0
Melilla	343	45	232	39	87	88	0	9	10	0	0	0
MUJERES												
TOTAL	184.832	17.322	134.489	4.045	48.550	58.138	16	415	2.341	105	770	70
Andalucía	35.912	5.438	26.314	739	9.630	11.059	0	140	509	0	0	0
Aragón	4.751	292	3.487	138	1.227	1.488	0	3	93	8	26	0
Asturias (Principado de)	3.299	415	2.648	44	1.163	1.292	0	0	48	8	15	0
Baleares (Illes)	4.049	328	2.538	100	907	671	0	6	10	0	0	0
Canarias	8.916	932	6.496	173	2.588	3.593	0	34	149	0	26	0
Cantabria	2.232	179	1.530	52	720	796	0	3	21	0	0	0
Castilla y León	8.734	463	6.822	249	2.453	2.707	0	21	77	33	24	0
Castilla-La Mancha	8.289	1.178	6.402	273	2.303	2.358	0	34	175	0	10	0
Cataluña	31.081	1.690	19.688	0	7.519	8.709	0	89	623	34	171	0
Comunitat Valenciana	18.731	1.312	13.161	762	6.407	7.317	0	31	170	0	177	48
Extremadura	4.595	666	3.517	136	1.372	1.367	0	6	5	0	6	0
Galicia	9.211	1.092	7.110	195	2.903	3.738	0	12	66	18	45	0
Madrid (Comunidad de)	25.452	1.911	19.862	437	4.821	7.007	0	23	232	4	171	22
Murcia (Región de)	6.513	661	4.809	203	1.595	1.867	2	0	43	0	44	0
Navarra (Comunidad Foral de)	2.730	92	1.983	46	559	589	14	5	39	0	0	0
País Vasco	8.317	478	6.714	347	1.816	2.968	0	0	70	0	22	0
Rioja (La)	1.211	62	879	90	400	347	0	0	0	0	33	0
Ceuta	402	89	254	26	88	145	0	0	0	0	0	0
Melilla	407	44	275	35	79	120	0	8	11	0	0	0

(1) Se incluye el alumnado que obtiene el título en las modalidades presencial, a distancia y en las pruebas libres.

(2) Incluye el alumnado que terminó la modalidad "a distancia".

C2.8. Alumnado que terminó los estudios, por enseñanza/titulación

(conclusión)

	EE. Arte	EE. Deportivas		EE. de la Música		EE. de la Danza		Idiomas Avanzado	Diplomatura (3)	Licenciatura (3)	Grado (3)	Máster Oficial (3)
	Dramático	Grado Medio	Grado Superior	EE.Profesionales	Grado Superior	EE.Profesionales	Grado Superior					
AMBOS SEXOS												
TOTAL	405	3.881	509	4.991	2.651	556	77	38.198	3.075	19.184	180.994	90.392
Andalucía	98	392	30	825	277	158	12	2.873	894	4.043	28.252	11.631
Aragón	0	298	47	121	74	1	0	1.245	3	224	4.625	1.249
Asturias (Principado de)	15	25	0	127	81	16	0	847	428	347	2.528	980
Balears (Illes)	0	185	0	63	29	9	0	536	0	26	1.769	694
Canarias	0	110	0	84	43	0	0	1.005	9	536	5.064	1.280
Cantabria	0	103	42	66	23	0	0	745	52	73	1.448	530
Castilla y León	17	84	11	294	153	24	0	2.348	127	1.018	13.517	5.198
Castilla-La Mancha	0	26	36	185	81	16	0	1.623	1	147	3.551	763
Cataluña	53	817	121	647	426	73	9	5.816	214	2.991	30.106	14.450
Comunitat Valenciana	21	0	0	1.254	683	80	20	7.215	191	2.349	19.130	11.230
Extremadura	5	153	0	61	37	0	0	991	1	197	3.069	884
Galicia	32	188	59	375	193	73	0	2.454	307	1.107	7.609	3.139
Madrid (Comunidad de)	147	1.094	117	417	287	78	36	3.687	702	3.689	35.919	21.853
Murcia (Región de)	17	107	7	194	111	22	0	923	0	268	6.365	2.997
Navarra (Comunidad Foral de)	0	45	0	52	35	0	0	2.093	146	69	2.622	1.507
País Vasco	0	225	39	150	81	6	0	3.346	0	869	8.178	2.950
Rioja (La)	0	0	0	57	29	0	0	290	0	120	2.775	5.403
Ceuta	0	0	0	6	3	0	0	46	x	x	x	x
Melilla	0	29	0	13	5	0	0	115	x	x	x	x
Universidades no presenciales	-	-	-	-	-	-	-	-	0	1.111	4.467	3.654
HOMBRES												
TOTAL	157	3.538	498	2.358	2.112	77	16	13.360	2.069	10.049	72.189	38.953
Andalucía	39	362	28	403	157	24	1	1.011	573	1.967	10.806	4.691
Aragón	0	265	47	50	50	0	0	390	1	119	1.918	553
Asturias (Principado de)	1	24	0	59	59	1	0	290	272	188	1.007	380
Balears (Illes)	0	161	0	25	25	0	0	178	0	15	603	234
Canarias	0	96	0	43	43	0	0	375	8	183	1.899	548
Cantabria	0	59	42	23	23	0	0	277	37	40	600	250
Castilla y León	9	70	11	124	124	5	0	825	77	482	5.533	2.548
Castilla-La Mancha	0	25	36	81	81	3	0	604	1	97	1.390	373
Cataluña	19	715	118	298	298	8	1	2.116	181	1.710	12.284	6.376
Comunitat Valenciana	5	0	0	622	622	7	2	2.347	104	1.277	7.882	4.603
Extremadura	3	143	0	26	26	0	0	364	1	100	1.226	372
Galicia	21	167	58	169	169	7	0	703	224	564	2.825	1.225
Madrid (Comunidad de)	52	1.059	115	217	217	17	12	1.283	472	2.012	14.527	9.608
Murcia (Región de)	8	103	7	93	93	4	0	320	0	150	2.506	1.201
Navarra (Comunidad Foral de)	0	40	0	33	33	0	0	814	118	53	1.127	915
País Vasco	0	221	36	55	55	1	0	1.271	0	509	3.422	1.318
Rioja (La)	0	0	0	29	29	0	0	118	0	61	695	2.100
Ceuta	0	0	0	3	3	0	0	23	x	x	x	x
Melilla	0	28	0	5	5	0	0	51	x	x	x	x
Universidades no presenciales	-	-	-	-	-	-	-	-	0	522	1.939	1.658
MUJERES												
TOTAL	248	343	11	2.633	539	479	61	24.838	1.006	9.135	108.805	51.439
Andalucía	59	30	2	422	120	134	11	1.862	321	2.076	17.446	6.940
Aragón	0	33	0	71	24	1	0	855	2	105	2.707	696
Asturias (Principado de)	14	1	0	68	22	15	0	557	156	159	1.521	600
Balears (Illes)	0	24	0	38	4	9	0	358	0	11	1.166	460
Canarias	0	14	0	41	0	0	0	630	1	353	3.165	732
Cantabria	0	44	0	43	0	0	0	468	15	33	848	280
Castilla y León	8	14	0	170	29	19	0	1.523	50	536	7.984	2.650
Castilla-La Mancha	0	1	0	104	0	13	0	1.019	0	50	2.161	390
Cataluña	34	102	3	349	128	65	8	3.700	33	1.281	17.822	8.074
Comunitat Valenciana	16	0	0	632	61	73	18	4.868	87	1.072	11.248	6.627
Extremadura	2	10	0	35	11	0	0	627	0	97	1.843	512
Galicia	11	21	1	206	24	66	0	1.751	83	543	4.784	1.914
Madrid (Comunidad de)	95	35	2	200	70	61	24	2.404	230	1.677	21.392	12.245
Murcia (Región de)	9	4	0	101	18	18	0	603	0	118	3.859	1.796
Navarra (Comunidad Foral de)	0	5	0	19	2	0	0	1.279	28	16	1.495	592
País Vasco	0	4	3	95	26	5	0	2.075	0	360	4.756	1.632
Rioja (La)	0	0	0	28	0	0	0	172	0	59	2.080	3.303
Ceuta	0	0	0	3	0	0	0	23	x	x	x	x
Melilla	0	1	0	8	0	0	0	64	x	x	x	x
Universidades no presenciales	-	-	-	-	-	-	-	-	0	589	2.528	1.996

(3) Los titulados universitarios se han clasificado por ubicación del rectorado de la universidad. Por este motivo, el dato de Andalucía engloba Ceuta y Melilla, y el de la Comunidad de Madrid la provincia de Guadalajara.

C2.9. Nivel de formación de la población joven (1): Porcentaje de población entre 20 y 24 años que ha completado al menos el nivel de E. Secundaria 2.ª etapa

	TOTAL			HOMBRES			MUJERES		
	2007	2012	2017	2007	2012	2017	2007	2012	2017
TOTAL	61,4	63,0	71,7	55,1	56,6	66,4	67,9	69,5	77,2
Andalucía	54,2	56,9	66,2	47,7	49,5	59,5	61,0	64,6	73,3
Aragón	66,9	68,1	75,9	61,3	68,2	72,3	72,9	68,0	79,4
Asturias (Principado de)	69,5	71,0	74,4	63,2	64,1	71,7	76,0	78,1	77,3
Baleares (Illes)	48,9	54,4	61,7	39,6	52,6	56,2	58,3	56,1	67,2
Canarias	52,0	57,7	72,1	42,2	55,1	68,0	61,8	60,3	76,1
Cantabria	67,7	76,5	86,1	60,1	69,8	80,0	75,6	83,5	92,6
Castilla y León	67,3	66,4	72,5	61,1	55,7	66,5	73,8	77,4	78,8
Castilla-La Mancha	53,9	57,4	66,0	45,1	48,1	58,5	63,5	67,1	74,1
Cataluña	61,7	64,7	73,6	55,0	57,9	69,5	68,7	71,6	77,9
Comunitat Valenciana	61,7	60,3	71,7	56,7	54,6	62,8	66,9	66,2	80,9
Extremadura	55,3	52,7	68,2	47,3	40,7	59,6	63,8	65,5	77,2
Galicia	68,5	65,3	73,6	58,1	58,9	68,9	79,1	71,8	78,4
Madrid (Comunidad de)	67,2	69,6	74,9	64,3	64,1	71,8	70,1	75,0	78,1
Murcia (Región de)	52,7	61,3	65,8	45,7	54,0	66,3	60,2	68,8	65,3
Navarra (Comunidad Foral de)	78,9	80,0	81,9	78,0	75,5	78,1	79,9	84,7	85,8
País Vasco	80,9	78,7	86,1	75,2	76,9	81,6	86,8	80,6	90,8
Rioja (La)	61,7	65,4	80,9	60,1	60,0	76,1	63,3	71,0	85,6
Ceuta y Melilla	38,9	48,5	60,7	35,6	41,2	58,1	42,1	56,1	63,1

NOTA: Calculado con la metodología establecida por Eurostat basándose en medias anuales de datos trimestrales.

(1) Los datos deben ser tomados con precaución, pues los derivados de tamaños muestrales pequeños están afectados por fuertes errores de muestreo.

C2.10. Porcentaje de población de 30-34 años con estudios superiores, por comunidad autónoma y sexo (1)

	TOTAL			HOMBRES			MUJERES		
	2007	2012	2017	2007	2012	2017	2007	2012	2017
TOTAL	40,9	41,5	41,2	35,8	36,0	34,8	46,3	47,1	47,5
Andalucía	34,4	32,4	32,9	30,5	29,0	25,9	38,6	36,0	39,9
Aragón	43,7	46,1	47,3	39,1	41,6	43,1	48,9	50,9	51,6
Asturias (Principado de)	39,1	51,2	50,7	35,6	47,8	48,8	42,7	54,6	52,6
Baleares (Illes)	27,5	33,9	39,2	21,0	29,1	33,7	34,7	39,0	44,7
Canarias	33,0	34,1	34,7	31,2	27,7	31,6	34,9	40,6	37,8
Cantabria	48,0	45,2	48,1	43,8	41,2	41,5	52,3	49,3	54,7
Castilla y León	43,6	44,1	39,5	34,9	37,5	32,2	52,8	51,2	47,0
Castilla-La Mancha	34,2	34,4	34,0	29,6	31,4	26,7	39,4	37,8	41,6
Cataluña	39,7	42,9	44,8	34,0	36,8	38,8	46,1	49,2	50,6
Comunitat Valenciana	39,1	40,1	39,1	32,9	31,9	32,9	46,0	48,8	45,2
Extremadura	33,5	35,0	37,8	29,1	26,3	29,0	38,0	44,0	47,1
Galicia	44,5	43,1	45,6	38,8	36,3	38,9	50,2	50,1	52,3
Madrid (Comunidad de)	50,1	51,8	48,0	45,8	47,2	41,2	54,4	56,4	54,4
Murcia (Región de)	34,2	27,6	32,2	32,3	21,6	24,5	36,3	34,3	40,0
Navarra (Comunidad Foral de)	53,2	51,0	54,1	49,2	41,3	54,1	57,5	61,1	54,0
País Vasco	59,3	60,8	55,1	51,8	57,0	47,2	67,4	64,7	62,9
Rioja (La)	42,3	43,4	44,8	34,8	39,7	40,7	50,9	47,5	48,8
Ceuta y Melilla	29,9	18,0	29,5	29,5	18,9	19,1	30,2	17,2	38,4

NOTA: Calculado con la metodología establecida por Eurostat basándose en medias anuales de datos trimestrales.

(1) Los datos deben ser tomados con precaución, pues los derivados de tamaños muestrales pequeños están afectados por fuertes errores de muestreo.

C2.11. Variación de la tasa de idoneidad en la edad de 12 años

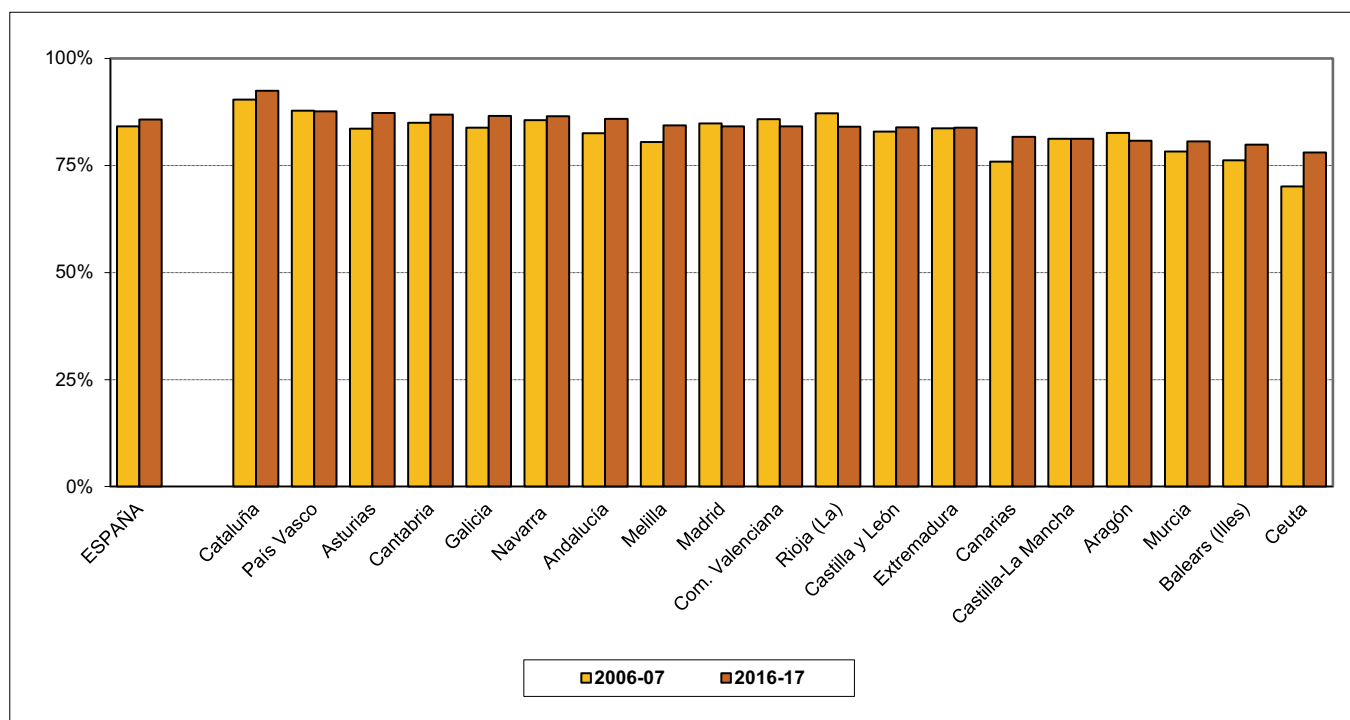

C2.12. Tasa de idoneidad en la edad de 12 años, por sexo

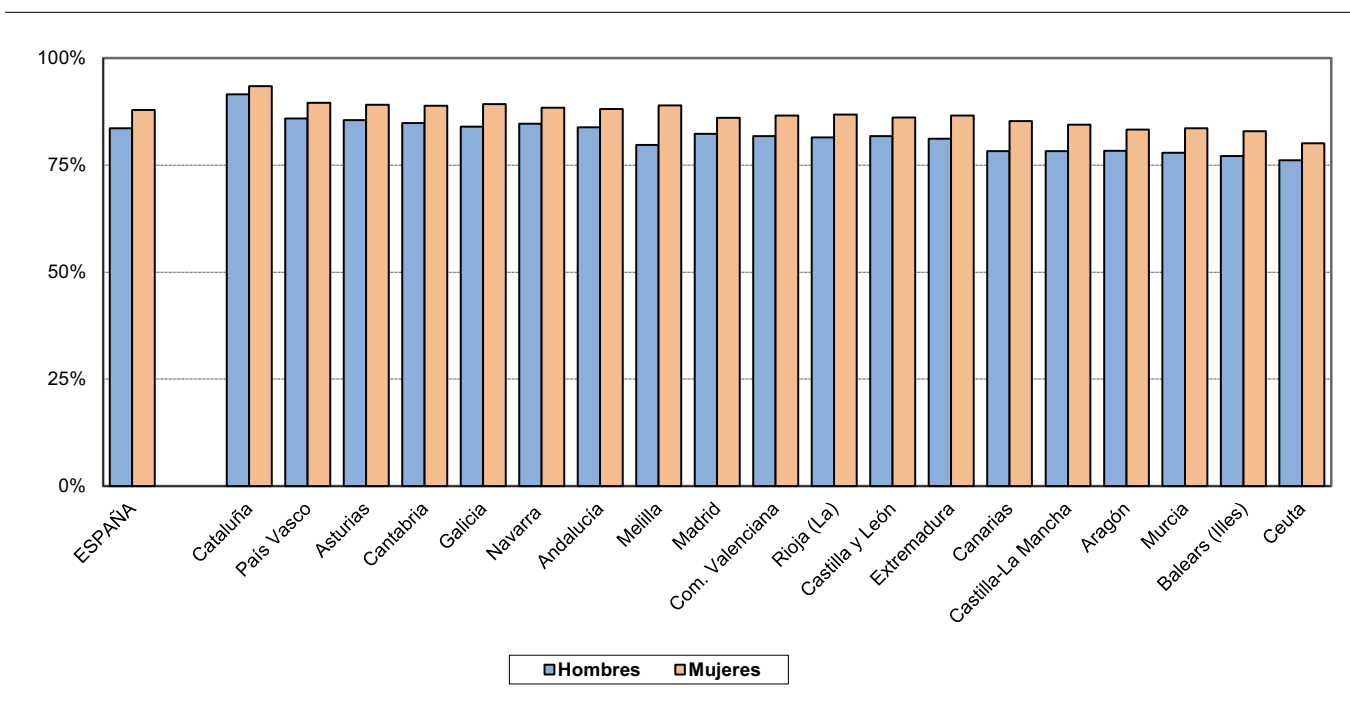

C2.13. Tasa neta de escolarización a los 17 años en el sistema educativo, por etapa educativa

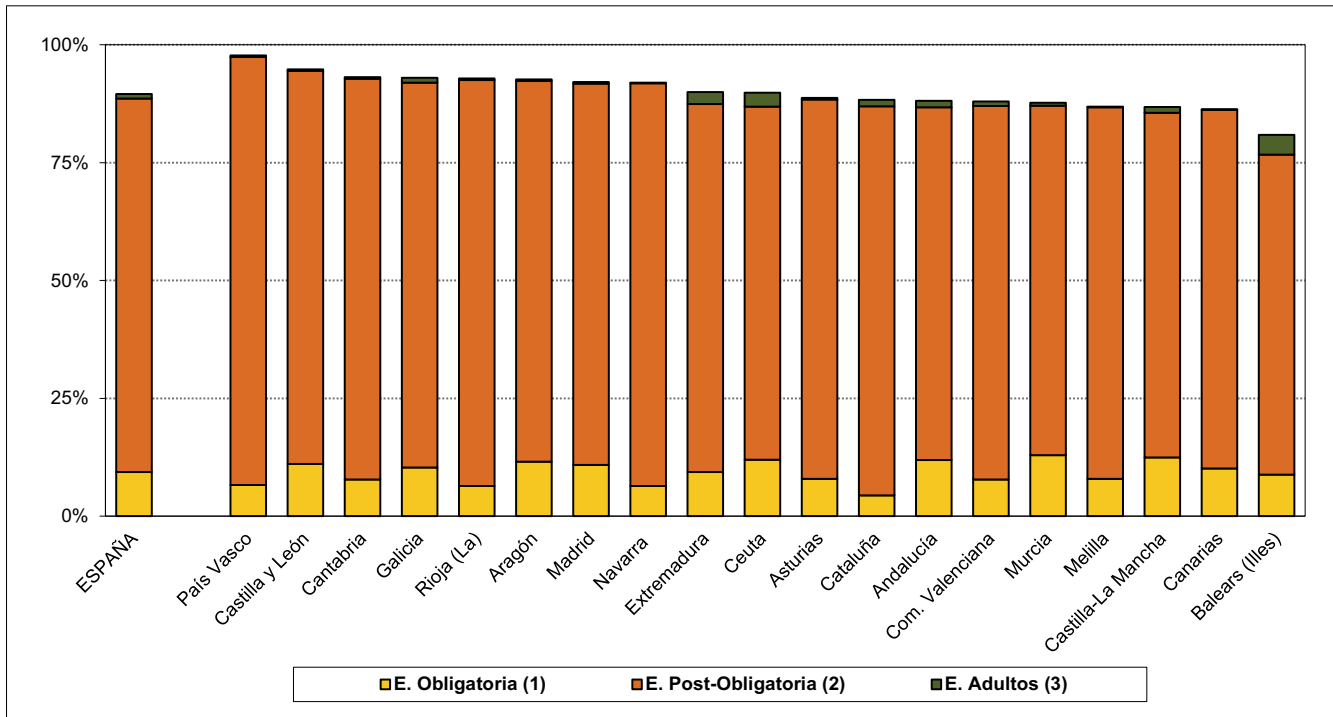

(1) Incluye: ESO y E. Especial (6 y más años).

(2) Incluye: Bachillerato, PCPIs, C.F.F.P. Básica, C.F.G.M. de F.P. y Artes Plásticas, EE. Deportivas Grado Medio, EE. Profesionales de Música y Danza (16 y más años) e Idiomas Nivel Avanzado.

(3) Incluye: EE. Iniciales y Secundaria para personas adultas.

C2.14. Distribución porcentual de la población que accede a Enseñanzas Secundarias Postobligatorias

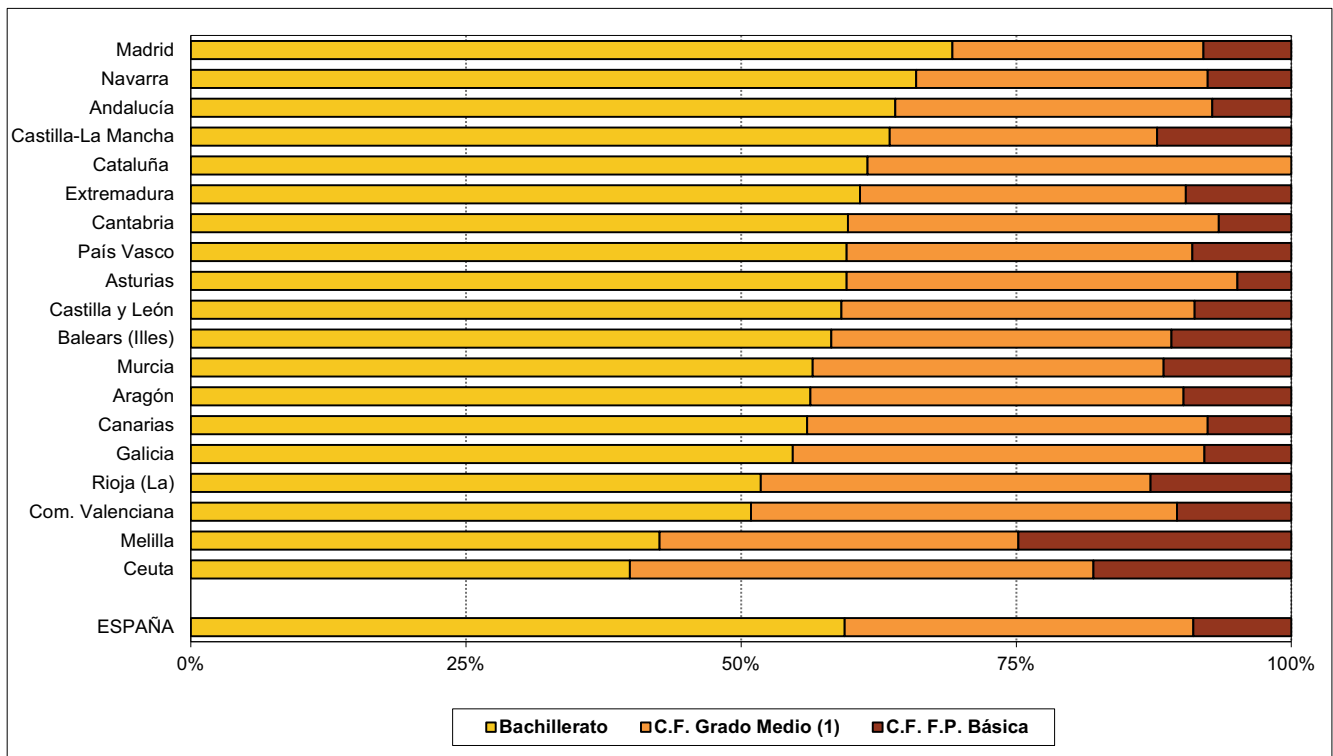

(1) Incluye: C.F. Grado Medio de F.P. y de Artes Plásticas y Diseño y EE. Deportivas Grado Medio.

C2.15. Tasa bruta de población que finaliza la ESO con el título de Graduado en ESO, por sexo

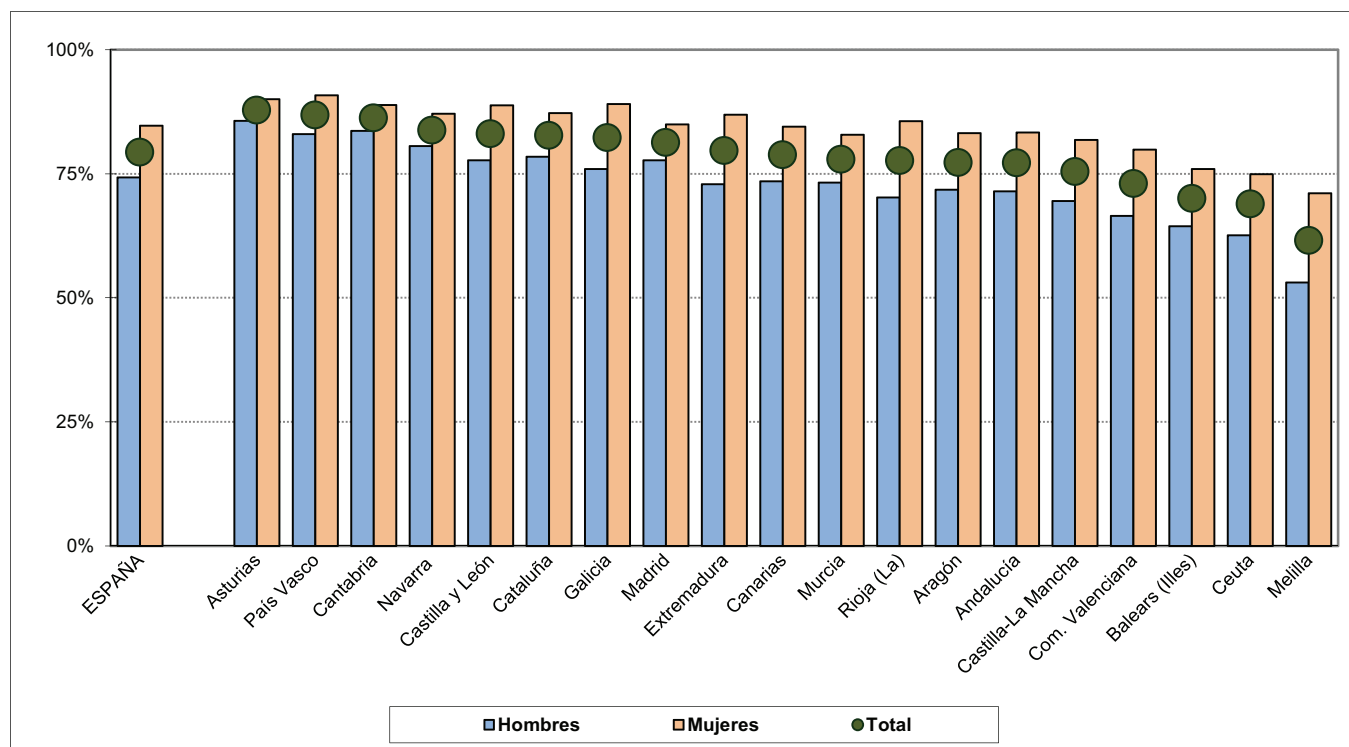

C2.16. Variación de la tasa bruta de población que se gradúa en Bachillerato

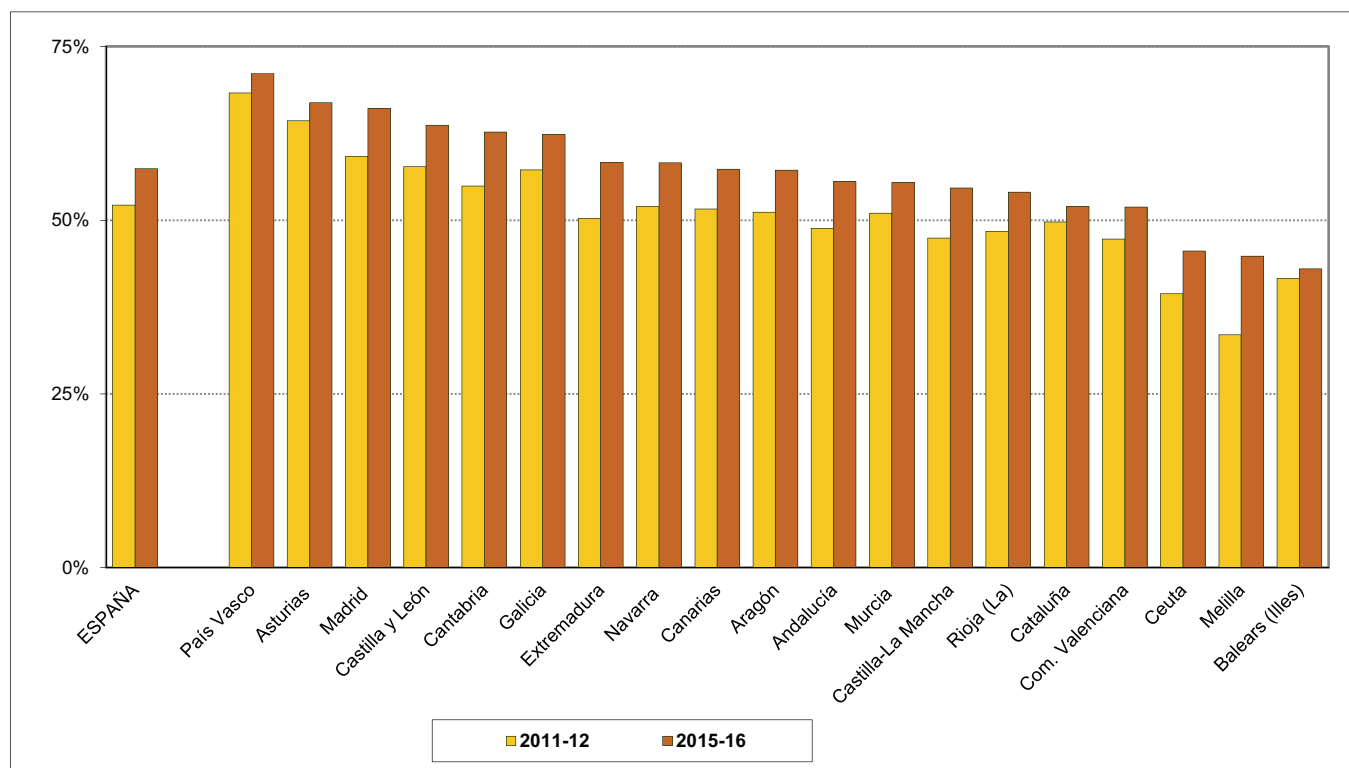

D. ENSEÑANZAS DEL SISTEMA EDUCATIVO Y OTROS SISTEMAS FORMATIVOS

- D1. La educación infantil**
- D2. La educación primaria**
- D3. La educación secundaria obligatoria**
- D4. Otros programas formativos**
- D5. Los bachilleratos**
- D6. La formación profesional**
- D7. El alumnado con necesidad específica de apoyo educativo**
- D8. La educación universitaria**
- D9. Las enseñanzas de Régimen Especial**
- D10. La educación de Adultos y a Distancia**
- D11. La formación profesional para el empleo**
- D12. La formación permanente y la formación continua**
- D13. Otras enseñanzas y formaciones**

D1. LA EDUCACIÓN INFANTIL

D1.0. Contenido, notas explicativas y fuentes de información

Se presenta en este capítulo la información estadística más relevante de los dos ciclos del nivel de E. Infantil en el curso 2016-2017.

La E. Infantil se extiende hasta los 6 años, edad en la cual se produce la incorporación a la educación obligatoria. Se estructura en dos ciclos, el primer ciclo hasta los 3 años y el segundo hasta los 6 años.

Se facilitan las siguientes precisiones técnicas sobre los datos estadísticos de este capítulo:

- Dentro del primer ciclo de E. Infantil no se incluye la atención a niños de 0 a 3 años en centros no autorizados por las Administraciones Educativas.
- Los *tipos de centro* utilizados en la tabla D1.2 están en línea con los definidos en el Capítulo B1 dedicado a los centros docentes.
- El *número medio de años de escolaridad en E. Infantil*, que se presenta en la tabla D1.4, se ha calculado teniendo en cuenta las tasas de escolarización existentes en este curso escolar en las distintas edades de este nivel.
- La *edad media de acceso a E. Infantil*, que se presenta en el gráfico D1.7, se ha calculado como diferencia entre la edad de 6 años (edad en la que finaliza la escolarización en E. Infantil) y el número medio de años de escolaridad en este nivel.
- En el cálculo de las tasas de escolarización se han utilizado las *Cifras de Población* del INE.

Fuentes de información:

- *Estadística de las Enseñanzas no universitarias*. Curso 2016-2017. S.G. de Estadística y Estudios del Ministerio de Educación y Formación Profesional.
- *Encuesta de Condiciones de Vida*. INE (tabla D1.5) (módulo de acceso a los servicios 2016).

D1.1. Centros que imparten, unidades, alumnado y número medio de alumnos por unidad (1)

CENTROS QUE IMPARTEN			UNIDADES ESCOLARES			ALUMNADO			Nº MEDIO ALUMNOS UNIDAD			
TOTAL	De ellos, Primer Ciclo	De ellos, Segundo Ciclo	TOTAL	Primer Ciclo	Segundo Ciclo (2)	TOTAL	Primer Ciclo	Segundo Ciclo	TOTAL	Primer Ciclo	Segundo Ciclo	
TODOS LOS CENTROS												
TOTAL	22.475	9.952	14.125	99.245	36.848	62.397	1.780.377	461.391	1.318.986	17,9	12,5	21,1
Andalucía	4.645	2.095	2.617	19.470	7.795	11.675	353.744	99.547	254.197	18,0	12,8	21,6
Aragón	724	351	391	2.812	1.040	1.772	47.484	12.038	35.446	16,9	11,6	20,0
Asturias (Principado de)	371	80	298	1.494	323	1.171	25.867	4.046	21.821	17,3	12,5	18,6
Balears (Illes)	451	135	331	2.407	899	1.508	38.497	6.600	31.897	16,0	7,3	21,2
Canarias	875	178	713	3.186	677	2.509	58.873	8.250	50.623	18,5	12,2	20,2
Cantabria	211	159	191	1.039	259	780	18.662	3.713	14.949	18,0	14,3	19,2
Castilla y León	1.049	272	831	3.823	899	2.924	66.952	11.084	55.868	17,5	12,3	19,1
Castilla-La Mancha	1.201	459	758	4.655	1.571	3.084	77.720	18.550	59.170	16,7	11,8	19,2
Cataluña	3.761	1.685	2.321	16.252	6.354	9.898	303.142	80.967	222.175	18,5	12,7	22,2
Comunitat Valenciana	2.203	929	1.419	9.995	3.350	6.645	180.579	42.889	137.690	18,1	12,8	20,7
Extremadura	702	250	465	2.243	668	1.575	36.016	7.616	28.400	16,1	11,4	18,0
Galicia	1.444	497	965	5.299	1.960	3.339	87.354	25.539	61.815	16,5	13,0	18,5
Madrid (Comunidad de)	2.794	1.655	1.428	15.701	7.150	8.551	290.526	92.105	198.421	18,5	12,9	23,2
Murcia (Región de)	643	167	507	2.971	702	2.269	58.688	9.161	49.527	19,8	13,0	21,8
Navarra (Comunidad Foral de)	321	105	217	1.425	453	972	24.439	4.861	19.578	17,2	10,7	20,1
País Vasco	876	851	548	5.436	2.409	3.027	91.103	30.039	61.064	16,8	12,5	20,2
Rioja (La)	150	68	86	676	252	424	11.895	2.981	8.914	17,6	11,8	21,0
Ceuta	28	5	23	168	29	139	3.925	436	3.489	23,4	15,0	25,1
Melilla	26	11	16	193	58	135	4.911	969	3.942	25,4	16,7	29,2
CENTROS PÚBLICOS												
TOTAL	14.629	4.731	10.484	62.766	19.027	43.739	1.126.144	237.556	888.588	17,9	12,5	20,3
Andalucía	2.756	707	2.049	12.587	3.376	9.211	236.143	41.320	194.823	18,8	12,2	21,2
Aragón	504	204	300	1.847	590	1.257	30.644	6.599	24.045	16,6	11,2	19,1
Asturias (Principado de)	302	68	234	1.137	281	856	18.587	3.510	15.077	16,3	12,5	17,6
Balears (Illes)	314	95	219	1.732	741	991	25.397	5.107	20.290	14,7	6,9	20,5
Canarias	626	37	589	2.032	190	1.842	39.057	2.581	36.476	19,2	13,6	19,8
Cantabria	150	126	138	742	192	550	13.333	2.943	10.390	18,0	15,3	18,9
Castilla y León	819	168	651	2.670	603	2.067	44.304	7.454	36.850	16,6	12,4	17,8
Castilla-La Mancha	925	280	645	3.626	1.030	2.596	59.418	11.904	47.514	16,4	11,6	18,3
Cataluña	2.612	966	1.700	10.689	3.892	6.797	199.069	50.812	148.257	18,6	13,1	21,8
Comunitat Valenciana	1.277	345	1.002	5.968	1.282	4.686	108.764	17.097	91.667	18,2	13,3	19,6
Extremadura	624	225	401	1.899	604	1.295	29.156	6.860	22.296	15,4	11,4	17,2
Galicia	1.002	239	763	3.508	1.068	2.440	57.458	14.377	43.081	16,4	13,5	17,7
Madrid (Comunidad de)	1.306	511	811	7.582	2.967	4.615	148.527	40.183	108.344	19,6	13,5	23,5
Murcia (Región de)	453	62	391	1.978	355	1.623	38.394	4.567	33.827	19,4	12,9	20,8
Navarra (Comunidad Foral de)	251	83	168	1.051	372	679	16.178	3.861	12.317	15,4	10,4	18,1
País Vasco	583	579	334	3.033	1.303	1.730	47.676	15.990	31.686	15,7	12,3	18,3
Rioja (La)	90	30	60	417	130	287	7.392	1.547	5.845	17,7	11,9	20,4
Ceuta	19	2	17	128	19	109	2.986	302	2.684	23,3	15,9	24,6
Melilla	16	4	12	140	32	108	3.661	542	3.119	26,2	16,9	28,9
CENTROS PRIVADOS												
TOTAL	7.846	5.221	3.641	36.479	17.821	18.658	654.233	223.835	430.398	17,8	12,6	22,8
Andalucía	1.889	1.388	568	6.883	4.419	2.464	117.601	58.227	59.374	16,7	13,2	23,2
Aragón	220	147	91	965	450	515	16.840	5.439	11.401	17,5	12,1	22,1
Asturias (Principado de)	69	12	64	357	42	315	7.280	536	6.744	20,4	12,8	21,4
Balears (Illes)	137	40	112	675	158	517	13.100	1.493	11.607	19,4	9,4	22,5
Canarias	249	141	124	1.154	487	667	19.816	5.669	14.147	17,2	11,6	21,2
Cantabria	61	33	53	297	67	230	5.329	770	4.559	17,9	11,5	19,8
Castilla y León	230	104	180	1.153	296	857	22.648	3.630	19.018	19,6	12,3	22,2
Castilla-La Mancha	276	179	113	1.029	541	488	18.302	6.646	11.656	17,8	12,3	23,9
Cataluña	1.149	719	621	5.563	2.462	3.101	104.073	30.155	73.918	18,3	12,2	23,1
Comunitat Valenciana	926	584	417	4.027	2.068	1.959	71.815	25.792	46.023	17,8	12,5	23,5
Extremadura	78	25	64	344	64	280	6.860	756	6.104	19,9	11,8	21,8
Galicia	442	258	202	1.791	892	899	29.896	11.162	18.734	16,7	12,5	20,8
Madrid (Comunidad de)	1.488	1.144	617	8.119	4.183	3.936	141.999	51.922	90.077	17,5	12,4	22,9
Murcia (Región de)	190	105	116	993	347	646	20.294	4.594	15.700	20,4	13,2	24,3
Navarra (Comunidad Foral de)	70	22	49	374	81	293	8.261	1.000	7.261	22,1	12,3	24,8
País Vasco	293	272	214	2.403	1.106	1.297	43.427	14.049	29.378	18,1	12,7	22,7
Rioja (La)	60	38	26	259	122	137	4.503	1.434	3.069	17,4	11,8	22,4
Ceuta	9	3	6	40	10	30	939	134	805	23,5	13,4	26,8
Melilla	10	7	4	53	26	27	1.250	427	823	23,6	16,4	30,5

(1) Se refiere a centros autorizados por la Administración Educativa.

(2) También se incluyen las unidades mixtas de primer y segundo ciclo.

D1.2. Distribución porcentual del alumnado de cada ciclo de Educación Infantil, según tipo de centro (1)

	PRIMER CICLO				SEGUNDO CICLO			
	Total	Centros E. Infantil	Centros E. Infantil y E. Primaria	Centros E. Infantil, E. Primaria y ESO (2)	Total	Centros E. Infantil	Centros E. Infantil y E. Primaria	Centros E. Infantil, E. Primaria y ESO (2)
TODOS LOS CENTROS								
TOTAL	100,0	89,6	3,5	6,9	100,0	3,3	65,8	30,8
Andalucía	100,0	99,0	0,1	0,8	100,0	6,4	69,6	24,0
Aragón	100,0	96,7	1,1	2,2	100,0	0,2	68,3	31,4
Asturias (Principado de)	100,0	96,5	0,0	3,5	100,0	6,1	62,6	31,3
Baleares (Illes)	100,0	96,2	0,0	3,8	100,0	5,9	64,7	29,5
Canarias	100,0	96,1	0,7	3,2	100,0	1,5	70,3	28,2
Cantabria	100,0	22,7	68,9	8,4	100,0	3,9	69,0	27,1
Castilla y León	100,0	87,9	0,6	11,4	100,0	1,3	65,0	33,7
Castilla-La Mancha	100,0	97,5	0,5	2,0	100,0	0,2	81,9	17,9
Cataluña	100,0	91,0	2,0	6,9	100,0	0,8	69,5	29,7
Comunitat Valenciana	100,0	94,9	3,0	2,2	100,0	3,9	66,6	29,4
Extremadura	100,0	96,1	0,3	3,6	100,0	1,5	77,6	20,9
Galicia	100,0	98,1	0,7	1,2	100,0	8,6	59,9	31,5
Madrid (Comunidad de)	100,0	89,3	0,5	10,2	100,0	3,3	54,4	42,3
Murcia (Región de)	100,0	86,8	0,2	13,1	100,0	1,9	66,3	31,8
Navarra (Comunidad Foral de)	100,0	99,9	0,0	0,1	100,0	0,6	66,8	32,7
País Vasco	100,0	33,9	31,2	35,0	100,0	2,3	51,2	46,5
Rioja (La)	100,0	96,6	0,0	3,4	100,0	0,8	63,4	35,8
Ceuta	100,0	100,0	0,0	0,0	100,0	0,0	76,9	23,1
Melilla	100,0	91,1	8,9	0,0	100,0	0,0	89,7	10,3
CENTROS PUBLICOS								
TOTAL	100,0	94,3	5,5	0,2	100,0	2,9	94,2	2,8
Andalucía	100,0	100,0	0,0	0,0	100,0	6,6	88,1	5,3
Aragón	100,0	100,0	0,0	0,0	100,0	0,0	98,3	1,7
Asturias (Principado de)	100,0	100,0	0,0	0,0	100,0	7,7	90,3	1,9
Baleares (Illes)	100,0	100,0	0,0	0,0	100,0	2,4	97,6	0,0
Canarias	100,0	100,0	0,0	0,0	100,0	1,1	94,9	4,0
Cantabria	100,0	14,1	85,4	0,5	100,0	3,5	95,7	0,8
Castilla y León	100,0	100,0	0,0	0,0	100,0	0,6	96,8	2,7
Castilla-La Mancha	100,0	100,0	0,0	0,0	100,0	0,2	99,6	0,1
Cataluña	100,0	99,4	0,6	0,0	100,0	0,2	98,5	1,4
Comunitat Valenciana	100,0	93,1	6,9	0,0	100,0	2,5	97,3	0,2
Extremadura	100,0	99,7	0,3	0,0	100,0	1,8	98,2	0,0
Galicia	100,0	100,0	0,0	0,0	100,0	10,7	82,2	7,1
Madrid (Comunidad de)	100,0	100,0	0,0	0,0	100,0	1,7	94,9	3,4
Murcia (Región de)	100,0	100,0	0,0	0,0	100,0	2,5	96,4	1,1
Navarra (Comunidad Foral de)	100,0	100,0	0,0	0,0	100,0	0,1	94,7	5,2
País Vasco	100,0	41,3	56,4	2,3	100,0	0,5	95,4	4,0
Rioja (La)	100,0	100,0	0,0	0,0	100,0	0,0	93,5	6,5
Ceuta	100,0	100,0	0,0	0,0	100,0	0,0	100,0	0,0
Melilla	100,0	100,0	0,0	0,0	100,0	0,0	100,0	0,0
CENTROS PRIVADOS								
TOTAL	100,0	84,5	1,3	14,1	100,0	4,1	7,2	88,7
Andalucía	100,0	98,3	0,2	1,4	100,0	5,9	8,7	85,4
Aragón	100,0	92,6	2,4	4,9	100,0	0,7	5,3	94,0
Asturias (Principado de)	100,0	73,9	0,0	26,1	100,0	2,5	0,5	97,0
Baleares (Illes)	100,0	83,3	0,0	16,7	100,0	11,9	7,1	81,0
Canarias	100,0	94,4	1,0	4,6	100,0	2,5	6,8	90,7
Cantabria	100,0	55,6	6,0	38,4	100,0	4,9	8,0	87,1
Castilla y León	100,0	63,1	1,9	35,0	100,0	2,8	3,5	93,8
Castilla-La Mancha	100,0	93,0	1,4	5,6	100,0	0,2	9,4	90,4
Cataluña	100,0	77,0	4,4	18,6	100,0	2,1	11,5	86,4
Comunitat Valenciana	100,0	96,0	0,4	3,6	100,0	6,8	5,6	87,6
Extremadura	100,0	64,2	0,0	35,8	100,0	0,7	2,2	97,1
Galicia	100,0	95,7	1,5	2,7	100,0	3,6	8,8	87,6
Madrid (Comunidad de)	100,0	81,0	0,9	18,2	100,0	5,2	5,7	89,1
Murcia (Región de)	100,0	73,6	0,3	26,1	100,0	0,5	1,6	97,9
Navarra (Comunidad Foral de)	100,0	99,5	0,0	0,5	100,0	1,4	19,4	79,2
País Vasco	100,0	25,5	2,4	72,1	100,0	4,1	3,5	92,4
Rioja (La)	100,0	93,0	0,0	7,0	100,0	2,2	6,1	91,7
Ceuta	100,0	100,0	0,0	0,0	100,0	0,0	0,0	100,0
Melilla	100,0	79,9	20,1	0,0	100,0	0,0	50,5	49,5

(1) En centros autorizados por la Administración Educativa.

(2) También se considera el alumnado en centros que imparten otros niveles, además de E. Infantil y E. Primaria.

D1.3. Tasas netas de escolaridad en 0, 1 y 2 años y distribución porcentual del alumnado de estas edades según titularidad del centro (1)

	0-2 años	Tasa neta de escolaridad			% Alumnado de Primer Ciclo	
		0 años	1 año	2 años	Centros Públicos	Centros Privados
TOTAL	36,4	10,9	38,4	58,7	51,5	48,5
Andalucía	40,9	9,8	44,4	67,1	41,5	58,5
Aragón	35,2	10,9	37,5	55,5	54,8	45,2
Asturias (Principado de)	20,6	8,7	21,3	31,2	86,8	13,2
Balears (Illes)	20,1	5,9	22,3	31,6	77,4	22,6
Canarias	16,6	6,3	16,5	26,4	31,3	68,7
Cantabria	28,0	3,4	9,0	68,9	79,3	20,7
Castilla y León	21,2	6,0	22,2	34,3	67,3	32,7
Castilla-La Mancha	33,8	9,9	35,1	55,4	64,2	35,8
Cataluña	37,9	10,3	41,4	60,6	62,8	37,2
Comunitat Valenciana	32,2	8,9	33,9	52,2	39,9	60,1
Extremadura	28,4	8,0	30,0	46,5	90,1	9,9
Galicia	43,6	16,7	45,2	67,8	56,3	43,7
Madrid (Comunidad de)	47,2	17,7	51,2	71,5	43,6	56,4
Murcia (Región de)	19,1	3,7	20,0	32,7	49,9	50,1
Navarra (Comunidad Foral de)	26,4	6,9	28,9	42,3	79,4	20,6
País Vasco	52,8	17,5	45,5	92,9	53,2	46,8
Rioja (La)	35,9	9,8	38,3	57,7	51,9	48,1
Ceuta	13,2	2,4	9,1	27,1	69,3	30,7
Melilla	21,3	4,5	18,3	39,1	55,9	44,1

(1) En centros autorizados por la Administración Educativa. Comprende E. Infantil y E. Especial de estas edades.

D1.4. Tasa neta de escolaridad en 2 años y número medio de años de escolaridad en Educación Infantil

	Tasa neta de 2 años (1)			Número medio de años de escolaridad en Educación Infantil		
	2006-07	2011-12	2016-17	2006-07	2011-12	2016-17
TOTAL	32,1	49,8	58,7	3,5	3,8	4,0
Andalucía	11,9	55,9	67,1	3,0	3,9	4,1
Aragón	51,7	51,3	55,5	3,8	3,8	3,9
Asturias (Principado de)	14,1	24,4	31,2	3,2	3,5	3,5
Balears (Illes)	18,2	33,2	31,6	3,2	3,4	3,4
Canarias	0,0	12,3	26,4	2,9	3,1	3,4
Cantabria	36,3	57,9	68,9	3,4	3,6	3,7
Castilla y León	20,7	28,0	34,3	3,4	3,5	3,6
Castilla-La Mancha	4,3	54,4	55,4	3,1	3,9	3,9
Cataluña	52,1	58,8	60,6	3,8	4,0	4,0
Comunitat Valenciana	22,5	39,5	52,2	3,2	3,6	3,8
Extremadura	4,9	5,5	46,5	3,1	3,1	3,8
Galicia	28,2	36,0	67,8	3,5	3,6	4,2
Madrid (Comunidad de)	53,8	67,3	71,5	3,8	4,2	4,3
Murcia (Región de)	28,2	27,0	32,6	3,4	3,4	3,5
Navarra (Comunidad Foral de)	44,9	16,3	42,3	3,7	3,2	3,7
País Vasco	89,8	91,3	92,9	4,4	4,5	4,5
Rioja (La)	6,6	24,6	57,7	3,1	3,3	4,0
Ceuta	7,0	7,0	27,1	3,1	2,9	3,3
Melilla	39,0	37,2	39,1	3,4	3,2	3,3

(1) Se incluye el alumnado de E. Infantil y el de E. Especial de esta edad escolarizado en centros y unidades específicas de E.Especial.

D1.5. Asistencia socio-educativa a menores de 3 años: Niños menores de 3 años que asisten a centros de cuidado infantil. Año 2016

	Total	Primer Quintil	Segundo Quintil	Tercer Quintil	Cuarto Quintil	Quinto Quintil
Niños menores de 3 años (miles)	1.418,1	321,0	229,2	279,0	310,5	278,5
Asisten a centros de cuidado infantil (porcentaje)	43,7	26,3	46,4	41,6	44,8	62,5
Asisten a centros de cuidado infantil (miles)	620,3	84,3	106,4	116,2	139,2	174,2
El hogar paga el coste íntegro	54,6	27,3	50,3	53,1	64,2	63,7
El hogar paga una parte del coste	22,5	7,3	23,6	31,1	19,3	25,9
El hogar no tiene que pagar	22,2	65,4	24,2	13,5	16,4	10,4
No consta	0,7	0,0	1,9	2,3	0,0	0,0

D1.6. Tasa neta de escolaridad en 2 años (1). Curso 2016-17

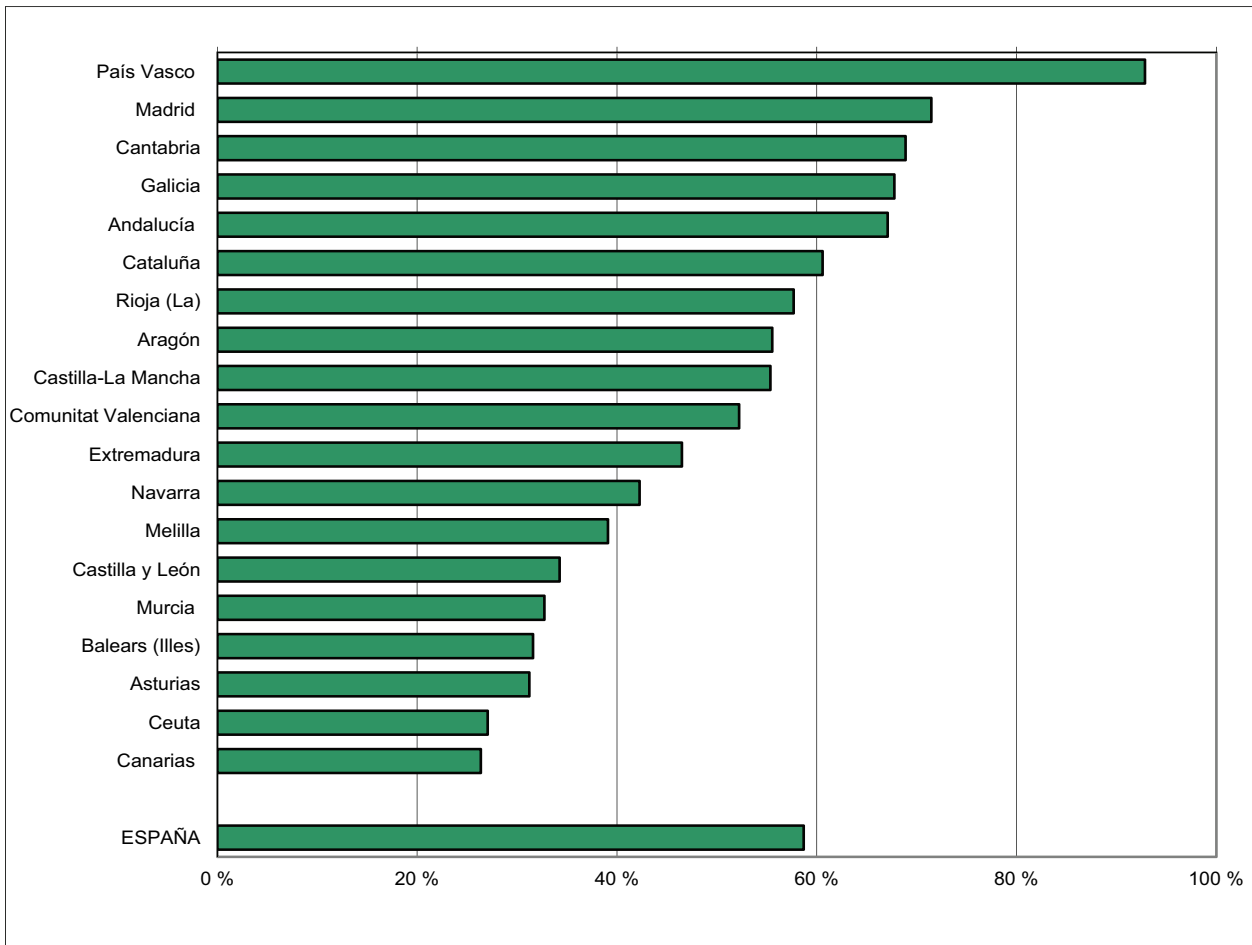

(1) En centros autorizados por la Administración Educativa.

D1.7. Edad media de acceso a Educación Infantil

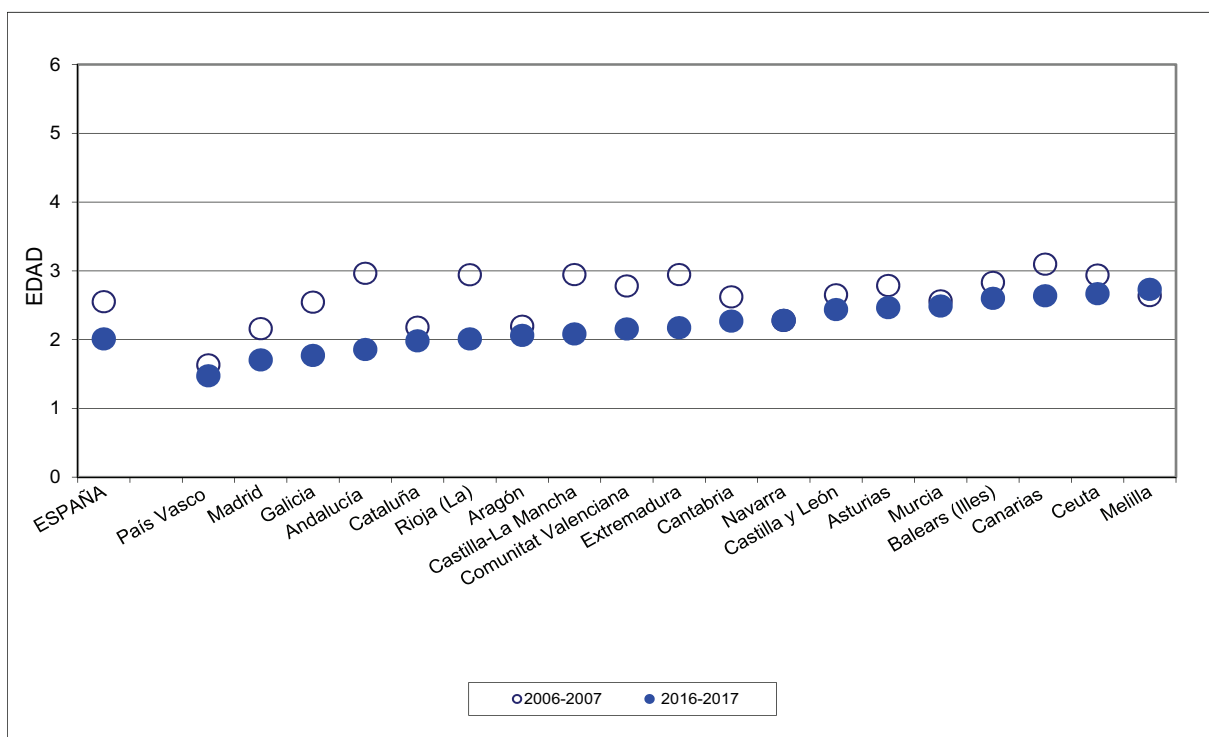

D2. LA EDUCACIÓN PRIMARIA

D2.0. Contenido, notas explicativas y fuentes de información

Se presenta en este capítulo la información estadística más relevante del nivel de E. Primaria en el curso 2016-2017.

La E. Primaria comprende los seis primeros cursos de la escolaridad obligatoria. Las edades teóricas de realización de este nivel van desde los 6 hasta los 12 años.

Se facilitan las siguientes precisiones técnicas sobre los datos estadísticos de este capítulo:

- Los *tipos de centro* utilizados en la tabla D2.2 corresponden a los definidos en el Capítulo B1 dedicado a los centros docentes.
- El *porcentaje de alumnado repetidor*, que se presenta en las tablas D2.3 y D2.4, se ha calculado por curso, relacionando porcentualmente el alumnado repetidor con la matrícula del año académico anterior.
- El *porcentaje de alumnado que a los 12 años ha completado la E. Primaria*, que se presenta en la tabla D2.5 y en el gráfico D2.7, se ha calculado como la relación porcentual entre el alumnado de 12 años matriculado en ESO (a los 12 se debe acceder teóricamente a esta enseñanza) y el total de alumnado de dicha edad.

Fuentes de información:

- *Estadística de las Enseñanzas no universitarias*. Curso 2016-2017. S.G. de Estadística y Estudios del Ministerio de Educación y Formación Profesional.

D2.1. Centros que imparten, unidades, alumnado y número medio de alumnos por unidad

(continúa)

	Centros que imparten	Unidades		Alumnado	Número medio alumnos por unidad
		Primaria (exclusivamente)	Mixtas (1)		
TODOS LOS CENTROS					
TOTAL	13.863	132.453	1.282	2.941.363	21,9
Andalucía	2.577	25.867	196	582.837	22,2
Aragón	393	3.723	196	77.979	19,9
Asturias (Principado de)	291	2.425	58	49.043	19,8
Balears (Illes)	318	3.016	2	70.275	23,3
Canarias	705	5.604	108	123.223	21,6
Cantabria	185	1.632	6	33.633	20,5
Castilla y León	829	6.312	357	124.775	18,7
Castilla-La Mancha	758	6.398	124	132.168	20,3
Cataluña	2.321	20.980	0	489.528	23,1
Comunitat Valenciana	1.398	14.075	3	318.533	22,6
Extremadura	469	3.475	76	64.728	18,2
Galicia	871	6.937	61	137.061	19,6
Madrid (Comunidad de)	1.368	17.695	8	422.387	23,9
Murcia (Región de)	501	4.860	0	109.593	22,6
Navarra (Comunidad Foral de)	219	2.032	57	41.369	19,8
País Vasco	537	6.005	8	129.521	21,5
Rioja (La)	84	875	22	19.483	21,7
Ceuta	23	282	0	7.652	27,1
Melilla	16	260	0	7.575	29,1
CENTROS PÚBLICOS					
TOTAL	10.335	94.263	1.271	1.993.639	20,9
Andalucía	2.020	20.638	192	448.690	21,5
Aragón	302	2.698	196	53.596	18,5
Asturias (Principado de)	231	1.784	58	34.230	18,6
Balears (Illes)	214	2.001	1	44.530	22,2
Canarias	587	4.263	108	91.222	20,9
Cantabria	133	1.157	6	22.869	19,7
Castilla y León	656	4.541	357	82.899	16,9
Castilla-La Mancha	645	5.422	124	106.825	19,3
Cataluña	1.702	14.644	0	326.877	22,3
Comunitat Valenciana	1.000	10.003	3	213.525	21,3
Extremadura	405	2.894	75	50.536	17,0
Galicia	675	5.130	61	96.083	18,5
Madrid (Comunidad de)	791	9.674	8	227.847	23,5
Murcia (Región de)	386	3.555	0	76.091	21,4
Navarra (Comunidad Foral de)	170	1.421	52	26.257	17,8
País Vasco	329	3.399	8	66.851	19,6
Rioja (La)	60	612	22	12.815	20,2
Ceuta	17	221	0	5.896	26,7
Melilla	12	206	0	6.000	29,1

(1) Incluye las unidades de E. Primaria con alumnado de E. Infantil y/o Primer Ciclo de ESO.

D2.1. Centros que imparten, unidades, alumnado y número medio de alumnos por unidad

(conclusión)

	Centros que imparten	Unidades		Alumnado	Número medio alumnos por unidad (2)
		Primaria (exclusivamente)	Mixtas (1)		
CENTROS PRIVADOS - TOTAL					
TOTAL	3.528	38.190	11	947.724	24,5
Andalucía	557	5.229	4	134.147	24,7
Aragón	91	1.025	0	24.383	23,8
Asturias (Principado de)	60	641	0	14.813	23,1
Baleares (Illes)	104	1.015	1	25.745	25,3
Canarias	118	1.341	0	32.001	23,9
Cantabria	52	475	0	10.764	22,7
Castilla y León	173	1.771	0	41.876	23,6
Castilla-La Mancha	113	976	0	25.343	26,0
Cataluña	619	6.336	0	162.651	24,8
Comunitat Valenciana	398	4.072	0	105.008	25,8
Extremadura	64	581	1	14.192	24,4
Galicia	196	1.807	0	40.978	22,7
Madrid (Comunidad de)	577	8.021	0	194.540	24,3
Murcia (Región de)	115	1.305	0	33.502	25,7
Navarra (Comunidad Foral de)	49	611	5	15.112	24,5
País Vasco	208	2.606	0	62.670	24,0
Rioja (La)	24	263	0	6.668	25,4
Ceuta	6	61	0	1.756	28,8
Melilla	4	54	0	1.575	29,2
CENTROS PRIVADOS - ENSEÑANZA CONCERTADA					
TOTAL	3.061	33.487	10	837.269	25,0
Andalucía	464	4.516	4	113.294	25,1
Aragón	81	919	0	22.117	24,1
Asturias (Principado de)	54	568	0	13.257	23,3
Baleares (Illes)	91	887	0	22.706	25,6
Canarias	84	1.010	0	25.112	24,9
Cantabria	51	474	0	10.755	22,7
Castilla y León	164	1.732	0	41.276	23,8
Castilla-La Mancha	107	923	0	24.175	26,2
Cataluña	568	6.022	0	150.396	25,0
Comunitat Valenciana	336	3.324	0	89.433	26,9
Extremadura	61	567	1	13.856	24,4
Galicia	177	1.662	0	38.076	22,9
Madrid (Comunidad de)	433	6.130	0	154.322	25,2
Murcia (Región de)	107	1.220	0	31.878	26,1
Navarra (Comunidad Foral de)	47	599	5	15.009	24,8
País Vasco	203	2.562	0	61.651	24,1
Rioja (La)	24	263	0	6.668	25,4
Ceuta	6	61	0	1.756	28,8
Melilla	3	48	0	1.532	31,9
CENTROS PRIVADOS - ENSEÑANZA NO CONCERTADA					
TOTAL	467	4.703	1	110.455	21,3
Andalucía	93	713	0	20.853	22,5
Aragón	10	106	0	2.266	21,4
Asturias (Principado de)	6	73	0	1.556	21,3
Baleares (Illes)	13	128	1	3.039	23,6
Canarias	34	331	0	6.889	20,8
Cantabria	1	1	0	9	9,0
Castilla y León	9	39	0	600	15,4
Castilla-La Mancha	6	53	0	1.168	22,0
Cataluña (2)	51	314	0	12.255	21,1
Comunitat Valenciana	62	748	0	15.575	20,8
Extremadura	3	14	0	336	24,0
Galicia	19	145	0	2.902	20,0
Madrid (Comunidad de)	144	1.891	0	40.218	21,3
Murcia (Región de)	8	85	0	1.624	19,1
Navarra (Comunidad Foral de)	2	12	0	103	8,6
País Vasco	5	44	0	1.019	23,2
Rioja (La)	0	0	0	0	.
Ceuta	0	0	0	0	.
Melilla	1	6	0	43	7,2

(1) Incluye las unidades de E. Primaria con alumnado de E. Infantil y/o Primer Ciclo de ESO .

(2) Para hacer el cálculo del número medio de alumnos por unidad no se ha tenido en cuenta los alumnos de centros extranjeros.

D2.2. Distribución porcentual del alumnado de Educación Primaria según tipo de centro

	TOTAL	Centros E. Primaria	Centros E. Primaria y ESO	Centros E. Primaria, ESO y Bach./ F.P.
TODOS LOS CENTROS				
TOTAL	100,0	68,0	13,9	18,1
Andalucía	100,0	74,7	14,4	10,9
Aragón	100,0	69,2	14,4	16,4
Asturias (Principado de)	100,0	68,6	12,9	18,4
Balears (Illes)	100,0	65,8	18,8	15,4
Canarias	100,0	72,5	15,5	11,9
Cantabria	100,0	70,0	15,6	14,4
Castilla y León	100,0	65,8	14,3	19,9
Castilla-La Mancha	100,0	82,3	10,6	7,1
Cataluña	100,0	69,6	13,0	17,5
Comunitat Valenciana	100,0	68,8	13,2	18,0
Extremadura	100,0	78,7	10,4	10,9
Galicia	100,0	66,2	20,1	13,7
Madrid (Comunidad de)	100,0	54,6	10,9	34,5
Murcia (Región de)	100,0	69,1	16,0	14,8
Navarra (Comunidad Foral de)	100,0	67,9	9,8	22,3
País Vasco	100,0	51,2	19,4	29,3
Rioja (La)	100,0	63,4	23,1	13,5
Ceuta	100,0	77,1	18,3	4,6
Melilla	100,0	89,4	5,2	5,4
CENTROS PÚBLICOS				
TOTAL	100,0	97,0	2,9	0,1
Andalucía	100,0	94,6	5,4	0,0
Aragón	100,0	98,3	1,7	0,0
Asturias (Principado de)	100,0	98,2	1,8	0,0
Balears (Illes)	100,0	100,0	0,0	0,0
Canarias	100,0	95,5	4,5	0,0
Cantabria	100,0	99,2	0,8	0,0
Castilla y León	100,0	97,3	2,7	0,0
Castilla-La Mancha	100,0	99,9	0,1	0,0
Cataluña	100,0	98,6	1,1	0,3
Comunitat Valenciana	100,0	99,7	0,3	0,0
Extremadura	100,0	100,0	0,0	0,0
Galicia	100,0	91,0	9,0	0,0
Madrid (Comunidad de)	100,0	96,5	3,4	0,1
Murcia (Región de)	100,0	98,9	1,1	0,0
Navarra (Comunidad Foral de)	100,0	94,5	5,5	0,0
País Vasco	100,0	96,0	3,4	0,7
Rioja (La)	100,0	92,8	7,2	0,0
Ceuta	100,0	100,0	0,0	0,0
Melilla	100,0	100,0	0,0	0,0
CENTROS PRIVADOS				
TOTAL	100,0	7,1	37,0	55,9
Andalucía	100,0	8,3	44,3	47,4
Aragón	100,0	5,2	42,3	52,5
Asturias (Principado de)	100,0	0,4	38,6	61,0
Balears (Illes)	100,0	6,5	51,4	42,1
Canarias	100,0	7,0	47,0	46,0
Cantabria	100,0	8,1	47,0	45,0
Castilla y León	100,0	3,4	37,2	59,4
Castilla-La Mancha	100,0	8,4	54,7	36,9
Cataluña	100,0	11,2	36,8	52,0
Comunitat Valenciana	100,0	5,9	39,6	54,5
Extremadura	100,0	3,0	47,4	49,6
Galicia	100,0	8,2	46,0	45,8
Madrid (Comunidad de)	100,0	5,5	19,6	74,9
Murcia (Región de)	100,0	1,5	50,0	48,5
Navarra (Comunidad Foral de)	100,0	21,6	17,3	61,2
País Vasco	100,0	3,5	36,6	59,9
Rioja (La)	100,0	6,8	53,7	39,5
Ceuta	100,0	0,0	79,9	20,1
Melilla	100,0	49,1	25,0	25,9

D2.3. Porcentaje de alumnado repetidor de E. Primaria, por curso y titularidad/financiación

(continúa)

	PRIMERO				SEGUNDO				TERCERO			
	TOTAL	Centros privados			TOTAL	Centros privados			TOTAL	Centros privados		
		Centros públicos	Ens. con-certada	Ens. no con-certada		Centros públicos	Ens. con-certada	Ens. no con-certada		Centros públicos	Ens. con-certada	Ens. no con-certada
TOTAL	2,6	3,3	1,2	0,2	3,0	3,7	1,6	0,4	2,3	2,8	1,5	0,2
Andalucía	1,8	2,1	0,9	0,1	4,1	4,6	2,7	0,3	1,2	1,3	0,7	0,1
Aragón	3,8	4,4	2,5	0,3	3,2	3,9	1,7	0,3	3,6	4,1	2,7	0,3
Asturias (Principado de)	2,8	3,6	1,1	0,0	2,4	2,8	1,2	1,1	2,2	2,7	1,0	0,0
Baleares (Illes)	3,7	4,6	2,5	0,2	3,6	4,5	2,3	0,4	3,2	3,5	3,1	0,4
Canarias	1,8	2,3	0,5	0,1	3,3	4,1	1,3	0,3	2,8	3,4	1,2	0,1
Cantabria	1,4	1,9	0,2	-	2,3	2,8	1,2	-	2,1	2,4	1,4	-
Castilla y León	3,6	4,5	1,7	0,0	3,5	4,3	1,8	0,0	4,0	4,9	2,1	0,0
Castilla-La Mancha	4,7	5,2	2,6	0,5	3,6	3,8	2,9	0,5	3,9	4,0	3,4	0,5
Cataluña	1,2	1,4	0,7	0,3	1,3	1,6	0,8	0,2	0,8	0,9	0,5	0,2
Comunitat Valenciana	3,3	4,3	1,2	0,2	3,0	3,8	1,4	0,3	2,8	3,5	1,7	0,2
Extremadura	4,1	4,8	1,5	0,0	3,7	4,2	1,6	0,0	3,4	3,8	1,8	0,0
Galicia	2,6	3,2	1,1	0,0	2,4	2,9	1,3	0,5	2,3	2,8	1,3	0,2
Madrid (Comunidad de)	3,2	4,9	1,4	0,4	3,0	4,3	1,6	0,5	3,2	4,4	2,1	0,4
Murcia (Región de)	3,7	4,9	1,0	0,0	3,3	4,1	1,3	0,0	5,0	6,0	2,7	0,8
Navarra (Comunidad Foral de)	3,6	4,7	1,6	0,0	3,2	4,0	1,8	0,0	2,4	3,2	1,1	0,0
País Vasco	1,9	2,8	0,8	0,0	3,4	5,0	1,6	0,0	1,6	2,2	1,0	0,0
Rioja (La)	3,6	4,3	2,3	-	3,2	3,8	1,9	-	3,5	4,4	1,8	-
Ceuta	5,7	6,0	4,6	-	5,2	5,4	4,7	-	5,5	5,4	5,7	-
Melilla	1,6	1,9	0,7	0,0	2,7	3,2	0,8	0,0	3,1	3,9	0,4	0,0

(conclusión)

	CUARTO				QUINTO				SEXTO			
	TOTAL	Centros privados			TOTAL	Centros privados			TOTAL	Centros privados		
		Centros públicos	Ens. con-certada	Ens. no con-certada		Centros públicos	Ens. con-certada	Ens. no con-certada		Centros públicos	Ens. con-certada	Ens. no con-certada
TOTAL	2,4	2,8	1,6	0,4	2,1	2,4	1,6	0,3	2,7	3,0	2,3	0,7
Andalucía	2,9	3,2	2,2	0,5	1,0	1,1	0,7	0,2	3,2	3,4	3,1	0,4
Aragón	2,7	3,0	2,1	0,3	3,1	3,2	3,2	0,5	2,8	2,9	2,7	1,3
Asturias (Principado de)	1,9	2,4	0,8	0,0	2,0	2,3	1,5	0,0	2,5	2,7	2,2	0,0
Baleares (Illes)	2,7	3,0	2,3	0,6	3,0	3,3	2,7	0,8	3,1	3,3	3,0	0,7
Canarias	2,6	3,1	1,3	0,2	2,2	2,6	1,5	0,3	3,7	4,1	3,2	0,1
Cantabria	1,5	1,4	1,8	-	1,7	1,9	1,3	-	2,4	2,2	2,8	-
Castilla y León	3,2	3,8	2,0	0,0	3,8	4,4	2,7	4,3	3,8	4,1	3,2	3,7
Castilla-La Mancha	3,0	3,0	3,2	0,9	3,6	3,7	3,3	0,6	3,1	3,0	3,8	1,2
Cataluña	0,8	0,9	0,6	0,2	0,6	0,7	0,5	0,1	0,7	0,8	0,7	0,2
Comunitat Valenciana	2,3	2,9	1,4	0,2	2,7	3,2	1,9	0,1	3,0	3,6	2,2	0,1
Extremadura	2,9	3,3	1,6	0,0	3,2	3,7	1,6	0,0	3,3	3,5	2,6	0,0
Galicia	2,0	2,3	1,2	0,7	2,6	3,0	1,7	0,0	2,3	2,5	1,8	1,7
Madrid (Comunidad de)	2,8	3,8	1,9	0,4	3,0	4,0	2,3	0,4	3,1	4,0	2,5	1,2
Murcia (Región de)	3,2	3,7	2,2	1,2	3,3	3,7	2,7	0,7	5,0	5,2	4,8	2,6
Navarra (Comunidad Foral de)	1,8	2,4	0,7	0,0	2,6	3,3	1,4	0,0	2,0	2,5	1,1	0,0
País Vasco	2,2	3,1	1,3	0,0	1,4	1,7	1,0	0,0	2,0	2,6	1,5	0,0
Rioja (La)	3,0	3,3	2,4	-	4,7	5,2	3,7	-	3,6	3,7	3,4	-
Ceuta	4,2	5,1	1,4	-	6,0	5,7	6,7	-	4,4	4,7	3,4	-
Melilla	5,9	7,3	0,4	0,0	2,5	2,8	1,7	0,0	3,4	4,0	0,8	0,0

D2.4. Porcentaje de alumnado repetidor de Educación Primaria, por curso y sexo

(continúa)

	PRIMERO			SEGUNDO			TERCERO		
	TOTAL	Niños	Niñas	TOTAL	Niños	Niñas	TOTAL	Niños	Niñas
TOTAL	2,6	3,0	2,1	3,0	3,4	2,6	2,3	2,6	2,0
Andalucía	1,8	2,2	1,4	4,1	4,7	3,5	1,2	1,3	1,0
Aragón	3,8	4,4	3,1	3,2	3,8	2,6	3,6	3,8	3,4
Asturias (Principado de)	2,8	3,5	2,1	2,4	2,7	2,0	2,2	2,1	2,2
Balears (Illes)	3,7	4,6	2,7	3,6	4,0	3,2	3,2	3,6	2,8
Canarias	1,8	2,2	1,3	3,3	3,8	2,8	2,8	3,1	2,4
Cantabria	1,4	1,7	1,1	2,3	2,7	1,9	2,1	2,5	1,7
Castilla y León	3,6	4,3	2,8	3,5	3,8	3,2	4,0	4,4	3,5
Castilla-La Mancha	4,7	5,3	4,0	3,6	3,9	3,4	3,9	4,0	3,7
Cataluña	1,2	1,3	1,0	1,3	1,5	1,1	0,8	0,8	0,7
Comunitat Valenciana	3,3	3,8	2,7	3,0	3,5	2,4	2,8	3,2	2,4
Extremadura	4,1	4,6	3,4	3,7	4,3	3,0	3,4	3,9	2,8
Galicia	2,6	3,1	2,0	2,4	2,8	2,0	2,3	2,8	1,8
Madrid (Comunidad de)	3,2	3,7	2,7	3,0	3,3	2,6	3,2	3,5	2,8
Murcia (Región de)	3,7	4,3	3,0	3,3	3,6	2,9	5,0	5,7	4,2
Navarra (Comunidad Foral de)	3,6	3,9	3,3	3,2	3,2	3,1	2,4	2,9	2,0
País Vasco	1,9	1,9	1,8	3,4	3,8	3,0	1,6	1,8	1,3
Rioja (La)	3,6	4,1	3,1	3,2	3,4	2,9	3,5	3,6	3,5
Ceuta	5,7	7,6	3,4	5,2	5,7	4,7	5,5	6,9	3,9
Melilla	2,7	3,4	1,9	2,7	3,4	1,9	3,1	3,7	2,5
									(conclusión)
	CUARTO			QUINTO			SEXTO		
	TOTAL	Niños	Niñas	TOTAL	Niños	Niñas	TOTAL	Niños	Niñas
TOTAL	2,4	2,6	2,1	2,1	2,5	1,7	2,7	3,2	2,3
Andalucía	2,9	3,3	2,4	1,0	1,2	0,7	3,2	3,7	2,7
Aragón	2,7	3,0	2,3	3,1	3,6	2,6	2,8	3,1	2,5
Asturias (Principado de)	1,9	1,9	1,9	2,0	2,2	1,7	2,5	3,0	1,9
Balears (Illes)	2,7	3,0	2,3	3,0	3,3	2,7	3,1	3,6	2,4
Canarias	2,6	3,0	2,1	2,2	2,8	1,7	3,7	4,4	2,9
Cantabria	1,5	1,8	1,3	1,7	1,9	1,4	2,4	3,0	1,9
Castilla y León	3,2	3,5	2,8	3,8	4,4	3,2	3,8	4,3	3,2
Castilla-La Mancha	3,0	3,3	2,6	3,6	4,2	3,0	3,1	3,7	2,5
Cataluña	0,8	0,8	0,8	0,6	0,8	0,4	0,7	0,8	0,6
Comunitat Valenciana	2,3	2,7	2,0	2,7	3,1	2,2	3,0	3,5	2,5
Extremadura	2,9	3,3	2,5	3,2	3,6	2,8	3,3	3,8	2,7
Galicia	2,0	2,1	1,9	2,6	3,2	1,9	2,3	2,7	1,8
Madrid (Comunidad de)	2,8	3,1	2,5	3,0	3,5	2,5	3,1	3,6	2,6
Murcia (Región de)	3,2	3,7	2,6	3,3	3,9	2,7	5,0	5,7	4,2
Navarra (Comunidad Foral de)	1,8	1,8	1,8	2,6	2,9	2,2	2,0	2,3	1,6
País Vasco	2,2	2,4	2,0	1,4	1,6	1,1	2,0	2,5	1,6
Rioja (La)	3,0	3,1	2,8	4,7	6,2	3,2	3,6	4,3	2,8
Ceuta	4,2	4,6	3,9	6,0	6,5	5,4	4,4	5,6	3,0
Melilla	5,9	7,0	4,8	2,5	3,5	1,6	3,4	4,0	2,7

D2.5. Porcentaje de alumnado que a los 12 años ha completado la Educación Primaria

	TOTAL			NIÑOS			NIÑAS		
	2006-2007	2011-2012	2016-2017	2006-2007	2011-2012	2016-2017	2006-2007	2011-2012	2016-2017
TOTAL	84,1	83,9	85,7	81,5	81,5	83,6	86,8	86,3	87,9
Andalucía	82,5	83,3	85,9	79,4	80,6	83,9	85,9	86,1	88,1
Aragón	82,6	80,8	80,8	80,1	79,2	78,3	85,3	82,5	83,3
Asturias (Principado de)	83,6	85,6	87,2	81,2	83,3	85,5	86,1	88,2	89,1
Baleares (Illes)	76,2	77,2	79,8	74,7	74,0	77,1	78,1	80,6	82,9
Canarias	75,9	79,2	81,7	71,7	75,0	78,3	80,4	83,4	85,3
Cantabria	85,0	87,1	86,9	83,4	84,2	84,9	86,7	90,1	88,9
Castilla y León	82,9	82,3	83,9	80,3	79,6	81,8	85,6	85,2	86,1
Castilla-La Mancha	81,2	79,0	81,2	78,1	75,9	78,3	84,6	82,3	84,4
Cataluña	90,4	90,7	92,5	89,3	89,3	91,5	91,5	92,1	93,5
Comunitat Valenciana	85,8	82,1	84,1	83,9	79,9	81,8	87,8	84,2	86,6
Extremadura	83,7	83,9	83,9	80,1	80,0	81,2	87,4	88,0	86,6
Galicia	83,8	84,5	86,6	79,9	81,8	84,0	87,8	87,3	89,3
Madrid (Comunidad de)	84,8	83,6	84,1	83,0	81,8	82,4	86,7	85,6	86,0
Murcia (Región de)	78,3	78,5	80,7	74,3	74,8	77,9	82,5	82,3	83,6
Navarra (Comunidad Foral de)	85,6	83,3	86,5	83,8	81,9	84,7	87,5	84,9	88,4
País Vasco	87,8	86,8	87,7	85,5	84,9	85,9	90,2	88,7	89,5
Rioja (La)	87,2	86,3	84,1	85,0	86,1	81,5	89,4	86,5	86,8
Ceuta	70,1	78,8	78,0	63,6	75,7	76,2	76,6	82,0	80,1
Melilla	80,5	83,2	84,4	76,3	79,3	79,7	85,1	87,3	89,0

D2.6. Número medio de alumnos por unidad en Educación Primaria

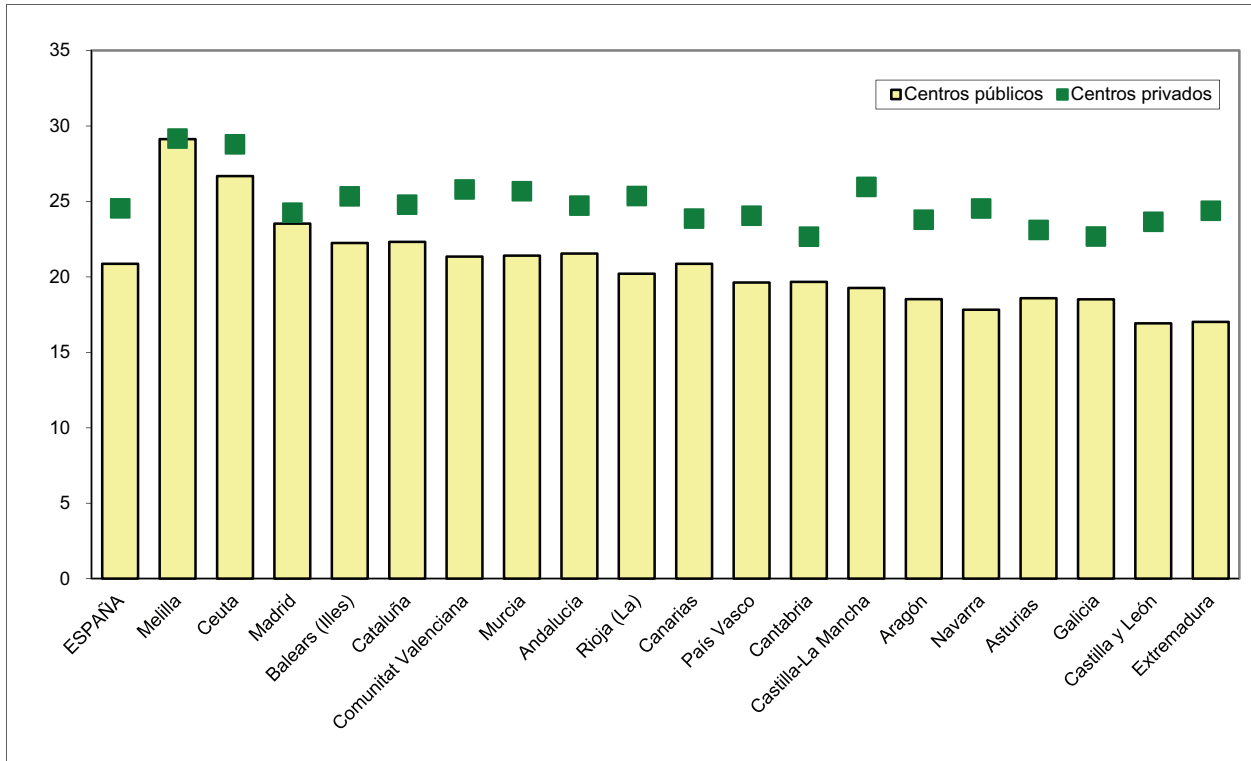

D2.7. Variación del porcentaje de alumnado que a los 12 años ha completado la Educación Primaria

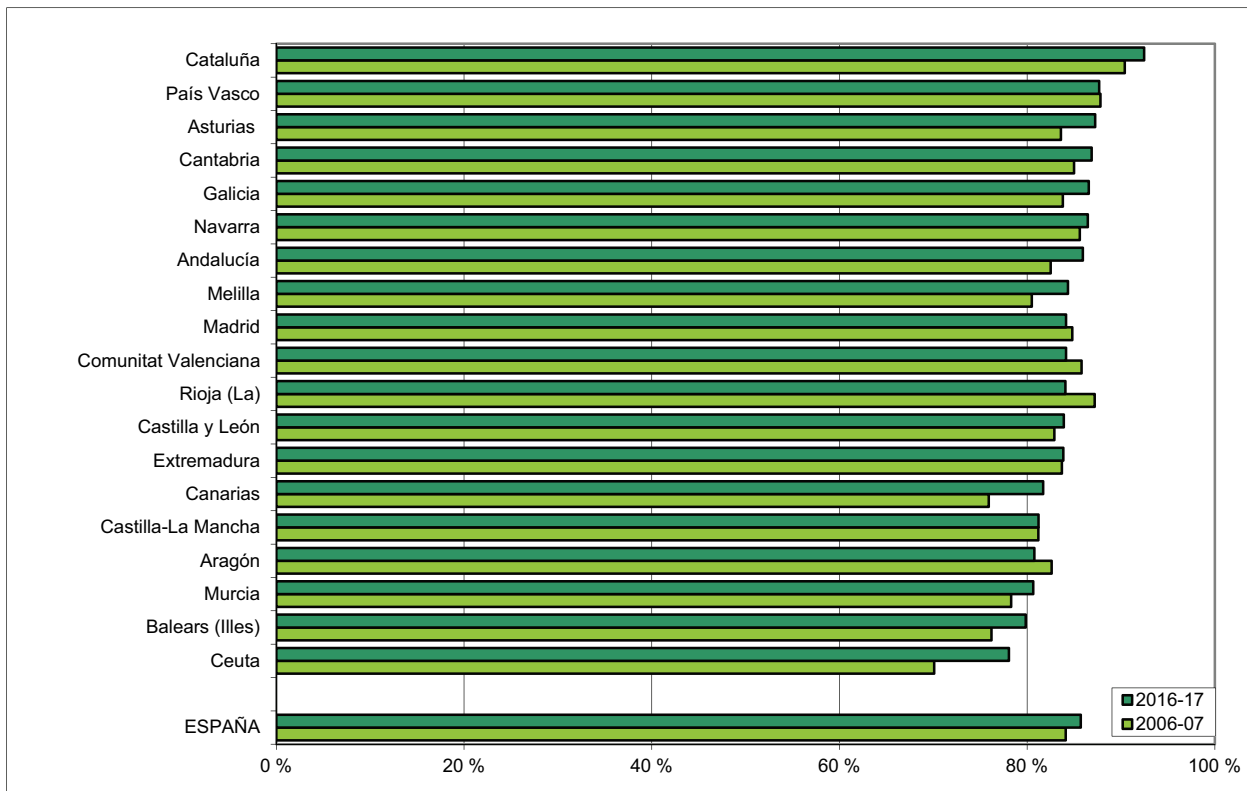

D3. LA EDUCACIÓN SECUNDARIA OBLIGATORIA

D3.0. Contenido, notas explicativas y fuentes de información

Se presenta en este capítulo la información estadística más relevante de la etapa de Educación Secundaria Obligatoria (ESO) en el curso 2016-2017.

La ESO completa la enseñanza básica y abarca 4 cursos, que se cursan teóricamente desde los 12 hasta los 16 años de edad. El alumnado que al terminar esta etapa consigue los objetivos de la misma recibe el título de Graduado en Educación Secundaria. Determinados alumnos a partir del segundo curso, previa su oportuna evaluación, podrán cursar Programas de mejora del aprendizaje y del rendimiento, con contenidos, actividades prácticas y materias diferentes a las establecidas con carácter general, con el fin de alcanzar los objetivos de esta etapa con una metodología específica. El cuarto y último curso es de carácter fundamentalmente propedéutico y puede cursarse por una de las dos siguientes opciones:

- *Opción de enseñanzas académicas (para la iniciación al Bachillerato).*
- *Opción de enseñanzas aplicadas (para la iniciación a la Formación Profesional).*

Se facilitan las siguientes precisiones técnicas sobre los datos estadísticos de este capítulo:

- Los *tipos de centros* utilizados en la tabla D3.2 corresponden a los definidos en el capítulo B1, dedicado a los centros docentes.
- Se presenta el *porcentaje de alumnado que repite curso, por titularidad/financiación* y el *porcentaje de alumnado que repite curso, por sexo* en las tablas D3.7 y D3.8, donde se ha calculado como la relación porcentual entre el alumnado repetidor del curso X y el alumnado matriculado en el curso X-1.
- El *porcentaje de alumnado que promociona*, que se presenta en las tablas D3.9 y D3.10, se ha calculado como la relación porcentual entre el alumnado que promociona y el alumnado evaluado.
- La *situación del alumnado de 15 años en el sistema educativo* que se presenta en la tabla D3.11 y en los gráficos D3.14 y D3.15, se ha calculado teniendo en cuenta la situación de este grupo poblacional cuando tenía 12 años y debía acceder a 1.º de la ESO (curso 2013-2014).
- La *distribución del alumnado que sale de la ESO según el resultado obtenido*, que se presenta en la tabla D3.12, es un indicador alternativo a la *tasa bruta de población que se gradúa en ESO* (ver Capítulo C2). Este indicador sólo utiliza datos derivados de la *Estadísticas de las Enseñanzas no universitarias*, a diferencia de la tasa bruta que utiliza también las *Cifras de población* elaboradas por el INE. Se define el *alumnado que sale de la ESO en el año X* como diferencia entre el *alumnado matriculado en el año X en la ESO con 15 y más años de edad* y el *alumnado matriculado en el año X+1 en la ESO con 16 y más años de edad* (edad a partir de la cual se producen las salidas de este nivel).

Fuentes de información:

- *Estadística de las Enseñanzas no universitarias*. Curso 2016-2017. S.G. de Estadística y Estudios del Ministerio de Educación y Formación Profesional.

D3.1. Centros que imparten, grupos, alumnado y número medio de alumnos por grupo, por titularidad

(continúa)

	TOTAL				PRIMERO Y SEGUNDO				TERCERO Y CUARTO			
	Centros que imparten	Grupos	Alumnado	N.º medio alumnos por grupo	Centros que imparten	Grupos	Alumnado	N.º medio alumnos por grupo	Centros que imparten	Grupos	Alumnado	N.º medio alumnos por grupo
TODOS LOS CENTROS												
TOTAL	7.381	74.582	1.887.027	25,2	7.341	39.636	1.017.867	25,6	6.954	34.946	869.160	24,8
Andalucía (1)	1.632	14.315	380.679	26,4	1.604	7.811	208.807	26,5	1.330	6.504	171.872	26,2
Aragón	204	2.258	49.378	21,9	204	1.244	26.897	21,6	189	1.014	22.481	22,2
Asturias (Principado de)	147	1.436	31.769	22,1	147	737	16.666	22,6	141	699	15.103	21,6
Baleares (Illes)	164	1.801	43.678	24,3	163	943	23.666	25,1	163	858	20.012	23,3
Canarias	325	3.616	87.417	24,2	324	1.891	46.345	24,5	321	1.725	41.072	23,8
Cantabria	91	893	20.879	23,4	91	471	11.253	23,9	90	422	9.626	22,8
Castilla y León	407	3.614	83.555	23,1	407	1.911	44.469	23,3	389	1.703	39.086	23,0
Castilla-La Mancha	324	3.695	85.078	23,0	324	2.018	46.407	23,0	321	1.677	38.671	23,1
Cataluña (1)	1.102	10.853	307.871	28,1	1.101	5.558	160.924	28,6	1.085	5.295	146.947	27,5
Comunitat Valenciana	737	7.791	199.684	25,6	735	4.272	110.588	25,9	726	3.519	89.096	25,3
Extremadura	194	2.150	43.507	20,2	194	1.117	23.270	20,8	190	1.033	20.237	19,6
Galicia	487	4.190	89.514	21,4	486	2.170	48.070	22,2	487	2.020	41.444	20,5
Madrid (Comunidad de)	844	9.830	264.920	27,0	838	5.205	142.304	27,3	825	4.625	122.616	26,5
Murcia (Región de)	225	2.678	69.888	26,1	225	1.437	37.875	26,4	223	1.241	32.013	25,8
Navarra (Comunidad Foral de)	93	1.069	26.561	24,8	93	570	14.131	24,8	79	499	12.430	24,9
País Vasco	333	3.610	81.389	22,5	333	1.836	43.897	23,9	330	1.774	37.492	21,1
Rioja (La)	52	472	12.179	25,8	52	263	6.880	26,2	45	209	5.299	25,4
Ceuta	12	157	4.522	28,8	12	92	2.725	29,6	12	65	1.797	27,6
Melilla	8	154	4.559	29,6	8	90	2.693	29,9	8	64	1.866	29,2
CENTROS PÚBLICOS												
TOTAL	4.157	49.710	1.235.209	24,8	4.151	27.062	674.734	24,9	3.790	22.648	560.475	24,7
Andalucía	1.134	10.929	285.563	26,1	1.131	6.107	158.411	25,9	861	4.822	127.152	26,4
Aragón	116	1.552	32.360	20,9	116	887	17.946	20,2	101	665	14.414	21,7
Asturias (Principado de)	85	992	20.969	21,1	85	517	11.006	21,3	80	475	9.963	21,0
Baleares (Illes)	70	1.115	26.380	23,7	69	599	14.422	24,1	70	516	11.958	23,2
Canarias	214	2.736	65.592	24,0	214	1.444	34.709	24,0	212	1.292	30.883	23,9
Cantabria	49	601	14.024	23,3	49	324	7.597	23,4	48	277	6.427	23,2
Castilla y León	235	2.349	53.233	22,7	235	1.274	28.618	22,5	218	1.075	24.615	22,9
Castilla-La Mancha	220	3.017	67.712	22,4	220	1.679	37.275	22,2	217	1.338	30.437	22,7
Cataluña	567	6.830	192.054	28,1	566	3.529	100.836	28,6	552	3.301	91.218	27,6
Comunitat Valenciana	357	5.076	127.621	25,1	357	2.910	72.862	25,0	356	2.166	54.759	25,3
Extremadura	135	1.730	33.121	19,1	135	905	17.763	19,6	131	825	15.358	18,6
Galicia	309	3.021	62.624	20,7	309	1.583	33.865	21,4	309	1.438	28.759	20,0
Madrid (Comunidad de)	322	4.867	137.387	28,2	321	2.658	75.167	28,3	313	2.209	62.220	28,2
Murcia (Región de)	115	1.831	48.229	26,3	115	996	26.189	26,3	114	835	22.040	26,4
Navarra (Comunidad Foral de)	56	686	15.817	23,1	56	372	8.497	22,8	44	314	7.320	23,3
País Vasco	132	1.839	37.739	20,5	132	959	20.853	21,7	130	880	16.886	19,2
Rioja (La)	29	284	7.336	25,8	29	165	4.200	25,5	22	119	3.136	26,4
Ceuta	6	117	3.386	28,9	6	72	2.104	29,2	6	45	1.282	28,5
Melilla	6	138	4.062	29,4	6	82	2.414	29,4	6	56	1.648	29,4

(1) Para el cálculo del número medio de alumnos por grupo no se han tenido en cuenta en estas Comunidades los alumnos de centros extranjeros de los que no se dispone de la información de grupos.

D3.1. Centros que imparten, grupos, alumnado y número medio de alumnos por grupo, por titularidad

(conclusión)

	TOTAL				PRIMERO Y SEGUNDO				TERCERO Y CUARTO			
	Centros que imparten	Grupos	Alum-nado	N.º medio alumnos por grupo	Centros que imparten	Grupos	Alum-nado	N.º medio alumnos por grupo	Centros que imparten	Grupos	Alum-nado	N.º medio alumnos por grupo
CENTROS PRIVADOS-TOTAL												
TOTAL	3.224	24.872	651.818	26,0	3.190	12.574	343.133	27,0	3.164	12.298	308.685	24,9
Andalucía (1)	498	3.386	95.116	27,2	473	1.704	50.396	28,4	469	1.682	44.720	25,9
Aragón	88	706	17.018	24,1	88	357	8.951	25,1	88	349	8.067	23,1
Asturias (Principado de)	62	444	10.800	24,3	62	220	5.660	25,7	61	224	5.140	22,9
Balears (Illes)	94	686	17.298	25,2	94	344	9.244	26,9	93	342	8.054	23,5
Canarias	111	880	21.825	24,8	110	447	11.636	26,0	109	433	10.189	23,5
Cantabria	42	292	6.855	23,5	42	147	3.656	24,9	42	145	3.199	22,1
Castilla y León	172	1.265	30.322	24,0	172	637	15.851	24,9	171	628	14.471	23,0
Castilla-La Mancha	104	678	17.366	25,6	104	339	9.132	26,9	104	339	8.234	24,3
Cataluña (1)	535	4.023	115.817	28,0	535	2.029	60.088	28,8	533	1.994	55.729	27,2
Comunitat Valenciana	380	2.715	72.063	26,5	378	1.362	37.726	27,7	370	1.353	34.337	25,4
Extremadura	59	420	10.386	24,7	59	212	5.507	26,0	59	208	4.879	23,5
Galicia	178	1.169	26.890	23,0	177	587	14.205	24,2	178	582	12.685	21,8
Madrid (Comunidad de)	522	4.963	127.533	25,7	517	2.547	67.137	26,4	512	2.416	60.396	25,0
Murcia (Región de)	110	847	21.659	25,6	110	441	11.686	26,5	109	406	9.973	24,6
Navarra (Comunidad Foral de)	37	383	10.744	28,1	37	198	5.634	28,5	35	185	5.110	27,6
País Vasco	201	1.771	43.650	24,6	201	877	23.044	26,3	200	894	20.606	23,0
Rioja (La)	23	188	4.843	25,8	23	98	2.680	27,3	23	90	2.163	24,0
Ceuta	6	40	1.136	28,4	6	20	621	31,1	6	20	515	25,8
Melilla	2	16	497	31,1	2	8	279	34,9	2	8	218	27,3
CENTROS PRIVADOS-ENSEÑANZA CONCERTADA												
TOTAL	2.790	21.878	580.346	26,5	2.788	11.024	305.233	27,7	2.776	10.854	275.113	25,3
Andalucía	414	2.988	82.732	27,7	414	1.498	43.412	29,0	413	1.490	39.320	26,4
Aragón	80	646	15.680	24,3	80	325	8.222	25,3	80	321	7.458	23,2
Asturias (Principado de)	56	401	9.982	24,9	56	198	5.225	26,4	55	203	4.757	23,4
Balears (Illes)	80	596	15.163	25,4	80	298	8.133	27,3	80	298	7.030	23,6
Canarias	82	683	17.752	26,0	81	343	9.378	27,3	82	340	8.374	24,6
Cantabria	42	292	6.855	23,5	42	147	3.656	24,9	42	145	3.199	22,1
Castilla y León	156	1.199	29.219	24,4	156	602	15.275	25,4	156	597	13.944	23,4
Castilla-La Mancha	95	631	16.397	26,0	95	315	8.625	27,4	95	316	7.772	24,6
Cataluña	489	3.812	108.142	28,4	489	1.918	56.058	29,2	489	1.894	52.084	27,5
Comunitat Valenciana	319	2.237	62.606	28,0	319	1.115	32.745	29,4	314	1.122	29.861	26,6
Extremadura	56	411	10.178	24,8	56	207	5.380	26,0	56	204	4.798	23,5
Galicia	157	1.055	24.779	23,5	156	528	13.101	24,8	157	527	11.678	22,2
Madrid (Comunidad de)	397	3.757	99.905	26,6	397	1.931	52.968	27,4	393	1.826	46.937	25,7
Murcia (Región de)	103	800	20.713	25,9	103	414	11.143	26,9	102	386	9.570	24,8
Navarra (Comunidad Foral de)	36	381	10.732	28,2	36	196	5.622	28,7	35	185	5.110	27,6
País Vasco	197	1.745	43.035	24,7	197	863	22.710	26,3	196	882	20.325	23,0
Rioja (La)	23	188	4.843	25,8	23	98	2.680	27,3	23	90	2.163	24,0
Ceuta	6	40	1.136	28,4	6	20	621	31,1	6	20	515	25,8
Melilla	2	16	497	31,1	2	8	279	34,9	2	8	218	27,3
CENTROS PRIVADOS-ENSEÑANZA NO CONCERTADA												
TOTAL	434	2.994	71.472	21,8	402	1.550	37.900	22,1	388	1.444	33.572	21,4
Andalucía (1)	84	398	12.384	23,3	59	206	6.984	24,5	56	192	5.400	22,1
Aragón	8	60	1.338	22,3	8	32	729	22,8	8	28	609	21,8
Asturias (Principado de)	6	43	818	19,0	6	22	435	19,8	6	21	383	18,2
Balears (Illes)	14	90	2.135	23,7	14	46	1.111	24,2	13	44	1.024	23,3
Canarias	29	197	4.073	20,7	29	104	2.258	21,7	27	93	1.815	19,5
Cantabria	0	0	0	.	0	0	0	.	0	0	0	.
Castilla y León	16	66	1.103	20,6	16	35	576	21,1	15	31	527	20,1
Castilla-La Mancha	9	47	969	20,6	9	24	507	21,1	9	23	462	20,1
Cataluña (1)	46	211	7.675	21,2	46	111	4.030	21,0	44	100	3.645	21,4
Comunitat Valenciana	61	478	9.457	19,8	59	247	4.981	20,2	56	231	4.476	19,4
Extremadura	3	9	208	23,1	3	5	127	25,4	3	4	81	20,3
Galicia	21	114	2.111	18,5	21	59	1.104	18,7	21	55	1.007	18,3
Madrid (Comunidad de)	125	1.206	27.628	22,9	120	616	14.169	23,0	119	590	13.459	22,8
Murcia (Región de)	7	47	946	20,1	7	27	543	20,1	7	20	403	20,2
Navarra (Comunidad Foral de)	1	2	12	6,0	1	2	12	20,1	0	0	0	.
País Vasco	4	26	615	23,7	4	14	334	23,9	4	12	281	23,4
Rioja (La)	0	0	0	.	0	0	0	.	0	0	0	.
Ceuta	0	0	0	.	0	0	0	.	0	0	0	.
Melilla	0	0	0	.	0	0	0	.	0	0	0	.

(1) Para el cálculo del número medio de alumnos por grupo no se han tenido en cuenta en estas Comunidades los alumnos de centros extranjeros de los que no se dispone de la información de grupos.

D3.2. Distribución porcentual del alumnado de ESO según tipo de centro

	PRIMER Y SEGUNDO CURSO				TERCER Y CUARTO CURSO			
	TOTAL	Centros E. Primaria y ESO	Centros ESO y/o Bachillerato y/o F.P.	Centros E. Primaria, ESO y Bach./ F.P.	TOTAL	Centros E. Primaria y ESO	Centros ESO y/o Bachillerato y/o F.P.	Centros E. Primaria, ESO y Bach./ F.P.
TODOS LOS CENTROS								
TOTAL	100,0	14,6	65,7	19,7	100,0	13,6	65,1	21,3
Andalucía	100,0	14,6	73,8	11,6	100,0	11,4	75,6	13,0
Aragón	100,0	14,3	68,6	17,1	100,0	13,7	67,2	19,1
Asturias (Principado de)	100,0	14,9	65,0	20,2	100,0	13,8	65,2	21,0
Balears (Illes)	100,0	21,6	61,1	17,3	100,0	21,0	59,9	19,1
Canarias	100,0	16,4	72,1	11,5	100,0	15,4	72,7	12,0
Cantabria	100,0	16,1	67,2	16,6	100,0	16,0	66,7	17,3
Castilla y León	100,0	14,4	63,5	22,1	100,0	13,2	63,2	23,6
Castilla-La Mancha	100,0	10,8	80,7	8,5	100,0	11,2	79,2	9,5
Cataluña	100,0	15,0	63,6	21,4	100,0	15,0	63,1	21,9
Comunitat Valenciana	100,0	13,7	67,1	19,2	100,0	14,1	63,3	22,7
Extremadura	100,0	10,2	76,9	12,9	100,0	9,7	76,5	13,8
Galicia	100,0	21,6	64,1	14,3	100,0	21,1	63,4	15,5
Madrid (Comunidad de)	100,0	11,2	52,0	36,9	100,0	9,7	51,2	39,1
Murcia (Región de)	100,0	15,8	68,5	15,7	100,0	14,7	68,3	17,0
Navarra (Comunidad Foral de)	100,0	10,0	65,9	24,2	100,0	6,4	67,5	26,1
País Vasco	100,0	19,6	48,2	32,2	100,0	19,1	46,5	34,4
Rioja (La)	100,0	23,4	59,1	17,6	100,0	20,9	60,0	19,1
Ceuta	100,0	18,2	77,2	4,6	100,0	22,1	71,3	6,5
Melilla	100,0	5,0	89,6	5,4	100,0	6,5	88,3	5,1
CENTROS PÚBLICOS								
TOTAL	100,0	3,0	96,9	0,1	100,0	1,5	98,4	0,1
Andalucía	100,0	4,8	95,2	0,0	100,0	0,0	100,0	0,0
Aragón	100,0	1,1	98,9	0,0	100,0	0,0	100,0	0,0
Asturias (Principado de)	100,0	2,3	97,7	0,0	100,0	2,2	97,8	0,0
Balears (Illes)	100,0	0,0	100,0	0,0	100,0	0,0	100,0	0,0
Canarias	100,0	5,7	94,3	0,0	100,0	5,2	94,8	0,0
Cantabria	100,0	0,8	99,2	0,0	100,0	0,6	99,4	0,0
Castilla y León	100,0	2,7	97,3	0,0	100,0	1,3	98,7	0,0
Castilla-La Mancha	100,0	0,1	99,9	0,0	100,0	0,0	100,0	0,0
Cataluña	100,0	1,4	98,3	0,3	100,0	1,3	98,4	0,3
Comunitat Valenciana	100,0	0,3	99,7	0,0	100,0	0,1	99,9	0,0
Extremadura	100,0	0,0	100,0	0,0	100,0	0,0	100,0	0,0
Galicia	100,0	10,4	89,6	0,0	100,0	10,4	89,6	0,0
Madrid (Comunidad de)	100,0	3,2	96,7	0,1	100,0	1,7	98,2	0,1
Murcia (Región de)	100,0	1,0	99,0	0,0	100,0	0,8	99,2	0,0
Navarra (Comunidad Foral de)	100,0	5,2	94,8	0,0	100,0	0,0	100,0	0,0
País Vasco	100,0	3,6	95,4	1,0	100,0	3,4	95,7	0,9
Rioja (La)	100,0	5,8	94,2	0,0	100,0	2,1	97,9	0,0
Ceuta	100,0	0,0	100,0	0,0	100,0	0,0	100,0	0,0
Melilla	100,0	0,0	100,0	0,0	100,0	0,0	100,0	0,0
CENTROS PRIVADOS								
TOTAL	100,0	37,7	3,9	58,5	100,0	35,5	4,4	60,1
Andalucía	100,0	46,6	3,9	49,5	100,0	44,7	4,4	50,9
Aragón	100,0	40,8	7,9	51,4	100,0	38,3	8,6	53,2
Asturias (Principado de)	100,0	39,3	1,2	59,4	100,0	36,3	2,1	61,6
Balears (Illes)	100,0	55,3	0,4	44,3	100,0	52,1	0,5	47,5
Canarias	100,0	48,2	6,0	45,7	100,0	46,2	5,5	48,3
Cantabria	100,0	48,0	0,8	51,2	100,0	46,8	1,2	52,0
Castilla y León	100,0	35,4	2,6	62,0	100,0	33,3	3,0	63,7
Castilla-La Mancha	100,0	54,4	2,4	43,2	100,0	52,7	2,5	44,8
Cataluña	100,0	38,0	5,3	56,7	100,0	37,4	5,4	57,2
Comunitat Valenciana	100,0	39,4	4,2	56,3	100,0	36,3	4,9	58,8
Extremadura	100,0	43,1	2,2	54,7	100,0	40,4	2,4	57,1
Galicia	100,0	48,3	3,2	48,4	100,0	45,2	4,1	50,7
Madrid (Comunidad de)	100,0	20,1	1,9	78,1	100,0	17,9	2,7	79,3
Murcia (Región de)	100,0	49,1	0,0	50,9	100,0	45,5	0,0	54,5
Navarra (Comunidad Foral de)	100,0	17,1	22,3	60,6	100,0	15,6	20,9	63,6
País Vasco	100,0	34,0	5,5	60,5	100,0	32,0	6,2	61,9
Rioja (La)	100,0	50,9	3,9	45,1	100,0	48,2	5,0	46,7
Ceuta	100,0	80,0	0,0	20,0	100,0	77,3	0,0	22,7
Melilla	100,0	48,0	0,0	52,0	100,0	56,0	0,0	44,0

D3.3. Distribución porcentual por edad del alumnado de 4º de ESO

	TOTAL			HOMBRES			MUJERES		
	15 años y menos	16 años	17 años y más	15 años y menos	16 años	17 años y más	15 años y menos	16 años	17 años y más
TOTAL	71,0	20,2	8,8	67,6	22,5	9,9	74,4	17,9	7,7
Andalucía	67,6	20,9	11,5	63,8	23,1	13,1	71,4	18,7	9,9
Aragón	60,8	27,5	11,8	58,7	28,8	12,5	62,7	26,2	11,1
Asturias (Principado de)	74,9	17,6	7,4	72,1	19,9	8,0	77,9	15,2	6,9
Baleares (Illes)	67,2	23,8	9,0	62,6	27,2	10,2	71,6	20,5	7,9
Canarias	66,4	23,7	9,9	62,4	26,4	11,2	70,4	21,0	8,6
Cantabria	72,4	20,1	7,5	69,7	21,8	8,6	75,1	18,4	6,5
Castilla y León	69,7	19,5	10,8	65,6	22,4	12,0	73,8	16,7	9,5
Castilla-La Mancha	65,7	21,9	12,4	62,0	24,3	13,7	69,3	19,6	11,1
Cataluña	79,3	17,4	3,4	75,9	20,1	4,0	82,6	14,6	2,7
Comunitat Valenciana	71,0	21,4	7,6	67,4	24,2	8,4	74,4	18,7	6,9
Extremadura	70,3	20,4	9,3	67,9	21,6	10,5	72,7	19,3	8,0
Galicia	71,8	18,5	9,8	67,6	21,1	11,3	75,9	15,9	8,3
Madrid (Comunidad de)	69,9	20,1	10,0	66,9	21,9	11,2	72,9	18,4	8,7
Murcia (Región de)	65,9	22,0	12,1	62,4	24,0	13,6	69,3	20,1	10,6
Navarra (Comunidad Foral de)	76,4	17,6	6,0	73,9	19,5	6,6	78,9	15,8	5,3
País Vasco	78,2	16,1	5,7	75,0	18,5	6,5	81,5	13,7	4,8
Rioja (La)	73,0	20,5	6,5	71,0	22,9	6,1	74,9	18,2	6,9
Ceuta	61,3	25,6	13,2	57,2	27,4	15,4	65,1	23,9	11,1
Melilla	67,6	23,2	9,3	61,3	29,2	9,6	73,8	17,2	9,0

D3.4. Porcentaje de alumnado que cursa Programas de mejora del aprendizaje por curso, titularidad/ financiación

	TOTAL				SEGUNDO CURSO				TERCER CURSO			
	TOTAL	Centros públicos	Centros privados		TOTAL	Centros públicos	Centros privados		TOTAL	Centros públicos	Centros privados	
Ens. concertada			Ens. no concertada	Ens. concertada			Ens. no concertada	Ens. concertada			Ens. no concertada	
TOTAL	5,5	6,9	3,0	0,1	4,7	5,9	2,7	0,1	6,3	8,1	3,5	0,1
Andalucía	6,3	8,1	1,0	0,0	6,1	7,8	0,9	0,0	6,6	8,5	1,2	0,0
Aragón	8,9	9,9	7,6	0,0	7,9	8,8	6,7	0,0	10,0	11,2	8,5	0,0
Asturias (Principado de)	8,3	9,1	7,2	0,0	6,3	7,1	5,2	0,0	10,3	11,1	9,3	0,0
Baleares (Illes)	7,5	8,7	6,4	0,5	5,3	6,7	3,7	0,0	9,9	10,9	9,3	1,1
Canarias	10,5	13,7	0,7	0,3	9,4	12,3	0,6	0,1	11,7	15,2	0,7	0,6
Cantabria	6,8	7,2	6,1	-	4,5	4,4	4,9	-	9,3	10,2	7,5	-
Castilla y León	8,0	10,0	4,5	4,0	7,0	9,0	3,5	3,3	9,1	11,1	5,6	4,8
Castilla-La Mancha	10,1	11,6	4,2	0,0	8,7	10,2	2,9	0,0	11,5	13,2	5,5	0,0
Cataluña
Comunitat Valenciana	3,0	3,7	2,0	0,0	0,0	0,0	0,0	0,0	6,4	8,1	4,2	0,0
Extremadura	7,9	10,4	0,0	0,0	7,3	9,5	0,0	0,0	8,7	11,4	0,0	0,0
Galicia	3,7	5,2	0,1	0,0	2,9	4,1	0,1	0,0	4,5	6,4	0,1	0,0
Madrid (Comunidad de)	6,3	8,0	5,7	0,0	5,3	6,6	4,9	0,0	7,4	9,5	6,5	0,0
Murcia (Región de)	6,7	6,8	6,7	0,0	5,8	5,8	5,9	0,0	7,7	7,8	7,6	0,0
Navarra (Comunidad Foral de)	6,4	9,0	2,6	0,0	6,3	8,8	2,6	0,0	6,5	9,2	2,6	-
País Vasco	6,4	8,1	5,0	0,7	8,8	9,6	8,2	1,3	3,7	6,3	1,6	0,0
Rioja (La)	13,0	13,7	11,9	-	13,4	13,5	13,3	-	12,4	13,9	10,3	-
Ceuta	6,4	8,6	0,0	-	5,5	7,4	0,0	-	7,4	10,1	0,0	-
Melilla	7,8	8,7	0,0	-	6,8	7,6	0,0	-	9,1	10,1	0,0	-

D3.5. Porcentaje de alumnado que cursa Programas de mejora del aprendizaje por curso y sexo

	TOTAL			SEGUNDO CURSO			TERCER CURSO		
	TOTAL	Hombres	Mujeres	TOTAL	Hombres	Mujeres	TOTAL	Hombres	Mujeres
TOTAL	5,5	6,0	5,0	4,7	5,4	4,0	6,3	6,7	6,0
Andalucía	6,3	6,7	5,9	6,1	6,7	5,4	6,6	6,7	6,5
Aragón	8,9	9,6	8,1	7,9	8,7	7,0	10,0	10,6	9,4
Asturias (Principado de)	8,3	10,0	6,4	6,3	7,6	4,9	10,3	12,6	8,0
Baleares (Illes)	7,5	8,1	6,8	5,3	6,1	4,5	9,9	10,4	9,3
Canarias	10,5	12,0	9,0	9,4	11,2	7,5	11,7	12,9	10,5
Cantabria	6,8	7,6	6,0	4,5	5,6	3,4	9,3	10,0	8,7
Castilla y León	8,0	8,9	7,0	7,0	8,1	5,9	9,1	9,8	8,2
Castilla-La Mancha	10,1	10,8	9,3	8,7	9,8	7,6	11,5	12,0	11,1
Cataluña
Comunitat Valenciana	3,0	3,1	2,9	0,0	0,0	0,0	6,4	6,8	6,0
Extremadura	7,9	8,6	7,3	7,3	8,1	6,4	8,7	9,1	8,2
Galicia	3,7	4,0	3,3	2,9	3,6	2,3	4,5	4,5	4,5
Madrid (Comunidad de)	6,3	6,8	5,7	5,3	6,0	4,6	7,4	7,7	7,0
Murcia (Región de)	6,7	7,3	6,0	5,8	6,6	4,9	7,7	8,2	7,1
Navarra (Comunidad Foral de)	6,4	7,6	5,1	6,3	7,8	4,7	6,5	7,4	5,6
País Vasco	6,4	7,4	5,3	8,8	10,0	7,4	3,7	4,4	3,1
Rioja (La)	13,0	14,6	11,3	13,4	15,8	11,1	12,4	13,2	11,7
Ceuta	6,4	5,8	6,9	5,5	4,2	7,0	7,4	7,9	6,8
Melilla	7,8	7,9	7,8	6,8	7,2	6,4	9,1	8,7	9,4

D3.6. Porcentaje de alumnado de 4º Curso por Opción elegida y sexo

	TOTAL			HOMBRES			MUJERES		
	Enseñanzas académicas	Enseñanzas aplicadas	Sin distribuir	Enseñanzas académicas	Enseñanzas aplicadas	Sin distribuir	Enseñanzas académicas	Enseñanzas aplicadas	Sin distribuir
TOTAL	68,1	14,2	17,7	65,5	16,5	18,0	70,6	12,0	17,4
Andalucía	76,3	23,2	0,5	73,2	26,2	0,6	79,3	20,2	0,5
Aragón	79,1	20,9	0,0	76,0	24,0	0,0	82,1	17,9	0,0
Asturias (Principado de)	85,5	14,5	0,0	83,4	16,6	0,0	87,8	12,2	0,0
Balears (Illes)	72,9	27,1	0,0	67,7	32,3	0,0	78,0	22,0	0,0
Canarias	99,4	0,6	0,0	99,3	0,7	0,0	99,5	0,5	0,0
Cantabria	82,8	17,2	0,0	80,4	19,6	0,0	85,1	14,9	0,0
Castilla y León	82,4	17,6	0,0	78,9	21,1	0,0	86,0	14,0	0,0
Castilla-La Mancha	80,7	19,3	0,0	77,2	22,8	0,0	84,2	15,8	0,0
Cataluña	0,0	0,0	100,0	0,0	0,0	100,0	0,0	0,0	100,0
Comunitat Valenciana	76,7	20,2	3,1	72,9	23,9	3,2	80,3	16,6	3,1
Extremadura	79,5	20,5	0,0	75,8	24,2	0,0	83,0	17,0	0,0
Galicia	86,2	13,8	0,0	83,1	16,9	0,0	89,3	10,7	0,0
Madrid (Comunidad de)	87,1	12,9	0,0	85,2	14,8	0,0	89,1	10,9	0,0
Murcia (Región de)	83,1	16,9	0,0	80,1	19,9	0,0	86,1	13,9	0,0
Navarra (Comunidad Foral de)	79,3	20,7	0,0	73,0	27,0	0,0	85,5	14,5	0,0
País Vasco	94,0	6,0	0,0	93,2	6,8	0,0	94,8	5,2	0,0
Rioja (La)	79,5	20,5	0,0	76,0	24,0	0,0	82,7	17,3	0,0
Ceuta	89,2	10,8	0,0	90,5	9,5	0,0	87,9	12,1	0,0
Melilla	88,5	11,5	0,0	84,6	15,4	0,0	92,5	7,5	0,0

D3.7. Porcentaje de alumnado que repite curso, por titularidad

	PRIMER CURSO			SEGUNDO CURSO			TERCER CURSO			CUARTO CURSO		
	TOTAL	Centros públicos	Centros privados	TOTAL	Centros públicos	Centros privados	TOTAL	Centros públicos	Centros privados	TOTAL	Centros públicos	Centros privados
TOTAL	9,7	12,0	5,2	8,3	10,1	4,9	10,1	12,3	6,0	6,7	8,1	4,3
Andalucía	12,1	13,8	6,7	11,4	13,1	6,1	11,7	13,6	6,2	7,7	8,7	5,0
Aragón	10,2	12,6	5,2	8,1	9,7	4,9	9,4	10,6	7,0	6,3	7,7	4,0
Asturias (Principado de)	7,3	8,2	5,6	6,1	6,6	5,0	7,9	9,3	5,2	5,3	6,2	3,4
Balears (Illes)	10,0	11,3	7,9	8,7	9,6	7,4	11,1	12,7	8,7	7,8	9,0	5,9
Canarias	11,2	13,4	4,3	7,2	8,4	3,3	11,4	13,7	4,3	6,3	7,5	2,4
Cantabria	6,1	7,1	3,9	8,0	9,2	5,5	9,8	11,8	5,9	5,2	6,2	3,1
Castilla y León	9,6	10,9	7,3	7,4	8,2	6,0	10,2	11,7	7,7	6,6	7,1	5,6
Castilla-La Mancha	12,7	14,0	7,2	8,8	9,2	7,0	13,1	14,2	9,2	8,6	9,2	6,3
Cataluña	4,3	5,4	2,5	5,0	6,4	2,9	5,7	7,1	3,2	4,8	6,2	2,5
Comunitat Valenciana	12,8	16,6	5,7	9,9	12,5	5,1	12,6	16,0	7,0	7,6	9,7	4,3
Extremadura	10,9	12,3	6,2	9,9	10,7	7,2	9,6	10,7	5,9	6,6	7,1	4,7
Galicia	10,2	11,5	7,0	9,1	10,1	6,8	12,3	14,1	8,2	6,8	7,5	5,4
Madrid (Comunidad de)	8,3	11,4	4,7	7,1	9,7	4,4	10,2	13,8	6,6	7,5	10,0	4,8
Murcia (Región de)	12,2	14,3	7,4	8,7	9,6	6,6	11,6	12,9	8,8	7,7	8,5	6,1
Navarra (Comunidad Foral de)	7,6	10,5	3,1	6,7	8,1	4,5	8,6	10,8	5,3	6,6	7,7	4,9
País Vasco	7,3	10,7	4,2	6,1	8,3	4,1	6,4	8,9	4,4	4,4	5,9	3,2
Rioja (La)	10,9	12,5	8,3	8,8	9,5	7,7	11,4	13,2	8,9	5,7	5,6	5,9
Ceuta	20,8	24,8	7,5	12,8	14,1	8,7	14,6	16,5	9,6	6,3	8,2	1,7
Melilla	17,3	18,7	4,3	12,0	13,0	3,5	17,1	18,7	2,8	8,8	9,4	5,0

D3.8. Porcentaje de alumnado que repite curso, por sexo

	PRIMER CURSO			SEGUNDO CURSO			TERCER CURSO			CUARTO CURSO		
	TOTAL	Hombres	Mujeres	TOTAL	Hombres	Mujeres	TOTAL	Hombres	Mujeres	TOTAL	Hombres	Mujeres
TOTAL	9,7	11,7	7,6	8,3	9,6	7,0	10,1	11,6	8,7	6,7	8,2	5,3
Andalucía	12,1	14,1	9,9	11,4	12,9	9,8	11,7	13,2	10,2	7,7	9,5	5,9
Aragón	10,2	12,1	8,0	8,1	9,1	7,0	9,4	10,7	8,1	6,3	7,5	5,1
Asturias (Principado de)	7,3	8,6	5,9	6,1	6,7	5,4	7,9	9,0	6,6	5,3	6,2	4,2
Balears (Illes)	10,0	11,9	7,7	8,7	10,2	7,1	11,1	13,0	9,2	7,8	9,4	6,2
Canarias	11,2	13,6	8,5	7,2	8,0	6,3	11,4	13,1	9,6	6,3	7,6	4,9
Cantabria	6,1	7,4	4,6	8,0	9,0	7,0	9,8	9,8	9,7	5,2	6,0	4,3
Castilla y León	9,6	11,5	7,5	7,4	8,1	6,6	10,2	12,0	8,4	6,6	8,1	5,1
Castilla-La Mancha	12,7	15,0	10,2	8,8	9,7	7,8	13,1	14,5	11,8	8,6	10,6	6,7
Cataluña	4,3	5,6	2,9	5,0	6,2	3,8	5,7	6,9	4,4	4,8	5,8	3,7
Comunitat Valenciana	12,8	15,5	9,8	9,9	11,4	8,1	12,6	14,5	10,7	7,6	9,2	6,1
Extremadura	10,9	13,1	8,3	9,9	11,1	8,5	9,6	10,7	8,4	6,6	7,7	5,5
Galicia	10,2	12,6	7,5	9,1	10,4	7,6	12,3	14,2	10,3	6,8	9,1	4,6
Madrid (Comunidad de)	8,3	9,7	6,8	7,1	8,1	6,1	10,2	11,6	8,8	7,5	9,0	5,9
Murcia (Región de)	12,2	14,4	9,7	8,7	9,9	7,5	11,6	13,1	10,1	7,7	9,1	6,4
Navarra (Comunidad Foral de)	7,6	9,6	5,5	6,7	7,4	5,9	8,6	9,8	7,3	6,6	7,6	5,5
País Vasco	7,3	9,3	5,1	6,1	7,4	4,6	6,4	7,7	5,1	4,4	5,2	3,7
Rioja (La)	10,9	12,9	8,8	8,8	9,4	8,2	11,4	12,9	10,0	5,7	6,1	5,4
Ceuta	20,8	24,2	16,7	12,8	13,3	12,3	14,6	17,6	11,5	6,3	7,3	5,5
Melilla	17,3	21,3	12,9	12,0	12,8	11,1	17,1	16,7	17,5	8,8	11,4	6,4

D3.9. Porcentaje de alumnado que promociona curso, por titularidad/financiación. Curso 2015-16

(continúa)

	PRIMER CURSO				SEGUNDO CURSO			
	TOTAL	Centros públicos	Centros privados		TOTAL	Centros públicos	Centros privados	
			EE. concertada	EE. no concertada			EE. concertada	EE. no concertada
TOTAL	88,7	86,2	93,3	98,7	85,7	82,4	91,7	98,5
Andalucía	87,1	85,4	92,3	99,6	83,2	80,9	89,7	98,3
Aragón	88,6	86,6	91,9	99,4	84,7	81,6	90,1	100,0
Asturias (Principado de)	92,2	90,9	94,2	100,0	90,8	88,7	94,8	98,7
Baleares (Illes)	87,8	85,7	90,3	99,4	83,5	80,1	87,7	98,2
Canarias	82,9	79,3	92,6	98,9	81,3	77,2	93,1	99,2
Cantabria	93,0	92,0	95,0	-	87,5	84,9	92,6	-
Castilla y León	87,5	85,6	91,3	87,0	86,0	83,5	90,5	85,4
Castilla-La Mancha	86,6	85,2	92,2	95,1	83,7	82,0	90,2	94,2
Cataluña	95,3	94,1	97,1	99,0	93,9	92,5	96,3	99,1
Comunitat Valenciana	85,9	82,3	92,8	97,9	82,6	78,0	91,4	97,7
Extremadura	88,2	86,6	93,4	100,0	83,3	81,1	90,8	100,0
Galicia	88,8	86,9	93,2	95,2	84,3	81,4	90,7	95,6
Madrid (Comunidad de)	88,3	84,4	91,0	99,1	85,3	79,4	89,7	99,2
Murcia (Región de)	86,1	83,9	90,8	98,6	82,5	79,1	90,0	98,5
Navarra (Comunidad Foral de)	90,8	87,8	95,5	-	88,1	85,3	92,3	-
País Vasco	92,5	88,8	95,8	98,2	89,8	85,8	93,4	100,0
Rioja (La)	88,4	86,0	92,4	-	83,3	79,6	88,9	-
Ceuta	76,1	71,4	91,8	-	74,2	69,9	87,3	-
Melilla	81,0	79,4	95,7	-	74,1	71,6	93,7	-

(conclusión)

	TERCER CURSO				CUARTO CURSO			
	TOTAL	Centros públicos	Centros privados		TOTAL	Centros públicos	Centros privados	
			EE. concertada	EE. no concertada			EE. concertada	EE. no concertada
TOTAL	85,5	82,4	90,7	97,4	86,7	84,3	90,6	96,7
Andalucía	83,9	81,6	90,4	95,5	85,1	83,3	89,7	95,2
Aragón	86,4	84,1	90,1	98,7	88,6	86,4	91,9	99,3
Asturias (Principado de)	86,0	83,5	90,1	98,1	88,3	87,0	90,2	98,6
Baleares (Illes)	83,3	80,7	86,2	96,3	85,0	82,7	88,0	93,9
Canarias	82,1	78,5	91,5	99,0	87,5	85,5	92,5	98,6
Cantabria	86,0	84,1	89,6	-	89,4	87,7	92,9	-
Castilla y León	84,9	82,3	89,5	85,1	86,7	85,1	89,6	86,7
Castilla-La Mancha	81,8	80,2	87,6	90,9	83,4	82,4	86,8	94,0
Cataluña	91,5	89,2	95,1	98,9	89,0	86,0	93,9	95,2
Comunitat Valenciana	83,0	79,1	89,8	97,3	84,3	82,0	88,1	91,7
Extremadura	84,1	82,0	90,5	100,0	87,1	86,4	89,2	100,0
Galicia	84,2	81,9	89,0	95,7	87,9	86,8	90,0	95,8
Madrid (Comunidad de)	85,5	80,4	88,7	98,5	86,5	81,9	89,4	98,2
Murcia (Región de)	83,7	81,4	88,6	94,0	84,0	82,2	87,8	97,8
Navarra (Comunidad Foral de)	87,9	85,1	92,1	-	89,5	87,5	92,4	-
País Vasco	90,3	86,8	92,9	100,0	92,0	90,5	93,1	100,0
Rioja (La)	82,6	79,4	87,4	-	88,8	88,0	89,9	-
Ceuta	76,4	72,1	88,3	-	85,8	82,6	95,3	-
Melilla	72,8	70,4	97,2	-	82,3	81,1	92,1	-

D3.10. Porcentaje de alumnado que promociona curso, por sexo. Curso 2015-16

	PRIMER CURSO			SEGUNDO CURSO			TERCER CURSO			CUARTO CURSO		
	TOTAL	Hombres	Mujeres	TOTAL	Hombres	Mujeres	TOTAL	Hombres	Mujeres	TOTAL	Hombres	Mujeres
TOTAL	88,7	86,5	91,1	85,7	83,0	88,7	85,5	83,1	88,0	86,7	83,7	89,7
Andalucía	87,1	85,0	89,5	83,2	80,1	86,7	83,9	81,4	86,5	85,1	81,6	88,5
Aragón	88,6	86,3	91,1	84,7	82,2	87,6	86,4	83,6	89,2	88,6	86,1	91,1
Asturias (Principado de)	92,2	91,0	93,4	90,8	89,5	92,1	86,0	83,8	88,4	88,3	86,2	90,6
Baleares (Illes)	87,8	85,6	90,4	83,5	80,3	86,9	83,3	80,4	86,3	85,0	81,4	88,7
Canarias	82,9	79,6	86,6	81,3	77,8	85,2	82,1	78,7	85,5	87,5	84,5	90,6
Cantabria	93,0	91,3	94,8	87,5	84,9	90,1	86,0	85,4	86,6	89,4	87,9	91,0
Castilla y León	87,5	85,3	89,9	86,0	83,8	88,4	84,9	82,2	87,8	86,7	83,7	89,7
Castilla-La Mancha	86,6	84,1	89,3	83,7	80,4	87,3	81,8	79,6	84,0	83,4	79,5	87,3
Cataluña	95,3	93,9	96,8	93,9	92,5	95,5	91,5	89,5	93,5	89,0	86,2	91,8
Comunitat Valenciana	85,9	83,0	89,1	82,6	78,9	86,7	83,0	80,3	85,8	84,3	80,9	87,6
Extremadura	88,2	86,0	90,7	83,3	79,8	87,2	84,1	82,2	86,0	87,1	85,0	89,1
Galicia	88,8	86,2	91,7	84,3	81,0	87,8	84,2	81,5	87,0	87,9	84,1	91,8
Madrid (Comunidad de)	88,3	86,5	90,2	85,3	82,9	87,8	85,5	83,3	87,8	86,5	83,8	89,2
Murcia (Región de)	86,1	83,8	88,7	82,5	79,4	85,9	83,7	81,5	85,9	84,0	80,9	87,2
Navarra (Comunidad Foral de)	90,8	88,6	93,2	88,1	86,0	90,3	87,9	85,8	90,0	89,5	87,7	91,3
País Vasco	92,5	90,3	94,8	89,8	87,3	92,5	90,3	88,1	92,6	92,0	90,8	93,3
Rioja (La)	88,4	86,2	90,7	83,3	80,7	86,0	82,6	79,7	85,4	88,8	86,6	90,7
Ceuta	76,1	72,5	80,4	74,2	70,3	78,4	76,4	72,6	80,3	85,8	85,0	86,5
Melilla	81,0	76,9	85,7	74,1	69,2	79,3	72,8	69,9	76,0	82,3	77,1	87,3

D3.11. Situación del alumnado de 15 años en el sistema educativo

	% ALCANZA 4º ESO CON 15 años	% ACUMULA RETRASOS ANTES DE 4º ESO		
		Total	% acumuló retrasos en E. Primaria	% acumula retrasos por primera vez en ESO
AMBOS SEXOS				
TOTAL	68,6	31,4	15,1	16,4
Andalucía	64,8	35,2	15,3	19,9
Aragón	58,5	41,5	18,1	23,4
Asturias (Principado de)	71,5	28,5	13,3	15,1
Balears (Illes)	64,1	35,9	20,6	15,3
Canarias	62,9	37,1	19,4	17,7
Cantabria	71,6	28,4	14,0	14,4
Castilla y León	68,3	31,7	16,3	15,4
Castilla-La Mancha	62,7	37,3	18,7	18,6
Cataluña	79,2	20,8	8,3	12,6
Comunitat Valenciana	66,9	33,1	18,0	15,1
Extremadura	67,2	32,8	15,5	17,3
Galicia	69,2	30,8	14,3	16,5
Madrid (Comunidad de)	68,3	31,7	15,4	16,3
Murcia (Región de)	61,8	38,2	20,4	17,9
Navarra (Comunidad Foral de)	73,5	26,5	14,3	12,2
País Vasco	76,2	23,8	13,2	10,6
Rioja (La)	67,5	32,5	12,2	20,3
Ceuta	52,6	47,4	22,9	24,4
Melilla	57,0	43,0	20,2	22,9
HOMBRES				
TOTAL	64,3	35,7	17,3	18,4
Andalucía	60,2	39,8	17,9	21,9
Aragón	55,1	44,9	20,2	24,7
Asturias (Principado de)	67,5	32,5	15,0	17,5
Balears (Illes)	59,1	40,9	23,8	17,1
Canarias	57,8	42,2	23,1	19,0
Cantabria	69,3	30,7	15,7	15,1
Castilla y León	63,8	36,2	18,7	17,5
Castilla-La Mancha	58,3	41,7	21,7	20,1
Cataluña	75,2	24,8	9,5	15,2
Comunitat Valenciana	62,2	37,8	20,2	17,7
Extremadura	63,2	36,8	18,3	18,6
Galicia	64,5	35,5	16,9	18,7
Madrid (Comunidad de)	64,8	35,2	17,1	18,1
Murcia (Región de)	58,3	41,7	23,1	18,6
Navarra (Comunidad Foral de)	69,9	30,1	16,1	14,0
País Vasco	72,2	27,8	15,3	12,5
Rioja (La)	63,7	36,3	14,7	21,7
Ceuta	46,0	54,0	27,0	27,0
Melilla	52,8	47,2	21,6	25,7
MUJERES				
TOTAL	73,0	27,0	12,7	14,3
Andalucía	69,6	30,4	12,6	17,8
Aragón	62,1	37,9	15,8	22,1
Asturias (Principado de)	76,1	23,9	11,4	12,5
Balears (Illes)	69,2	30,8	17,3	13,5
Canarias	68,3	31,7	15,4	16,2
Cantabria	74,1	25,9	12,2	13,7
Castilla y León	73,0	27,0	13,7	13,2
Castilla-La Mancha	67,4	32,6	15,5	17,0
Cataluña	83,2	16,8	6,9	9,8
Comunitat Valenciana	71,9	28,1	15,8	12,3
Extremadura	71,5	28,5	12,6	15,8
Galicia	74,3	25,7	11,6	14,1
Madrid (Comunidad de)	71,9	28,1	13,7	14,4
Murcia (Región de)	65,3	34,7	17,6	17,1
Navarra (Comunidad Foral de)	77,3	22,7	12,4	10,3
País Vasco	80,5	19,5	10,9	8,6
Rioja (La)	71,6	28,4	9,6	18,9
Ceuta	60,2	39,8	18,5	21,3
Melilla	61,4	38,6	18,8	19,8

D3.12. Distribución porcentual del alumnado que sale de la ESO según el resultado obtenido. Curso 2015-16

	% CON TÍTULO DE GRADUADO EN SECUNDARIA			% SIN TÍTULO DE GRADUADO EN SECUNDARIA		
	Total	Hombres	Mujeres	Total	Hombres	Mujeres
TOTAL	81,8	77,4	86,3	18,2	22,6	13,7
Andalucía	79,2	74,2	84,3	20,8	25,8	15,7
Aragón	83,1	78,9	87,5	16,9	21,1	12,5
Asturias (Principado de)	85,4	82,1	88,9	14,6	17,9	11,1
Baleares (Illes)	77,8	71,9	84,1	22,2	28,1	15,9
Canarias	85,3	80,0	91,0	14,7	20,0	9,0
Cantabria	87,2	85,1	89,2	12,8	14,9	10,8
Castilla y León	82,7	78,8	86,9	17,3	21,2	13,1
Castilla-La Mancha	76,9	71,1	83,2	23,1	28,9	16,8
Cataluña	84,2	80,6	87,9	15,8	19,4	12,1
Comunitat Valenciana	74,8	70,1	79,6	25,2	29,9	20,4
Extremadura	80,3	75,2	85,5	19,7	24,8	14,5
Galicia	83,2	78,4	88,1	16,8	21,6	11,9
Madrid (Comunidad de)	85,2	81,6	89,0	14,8	18,4	11,0
Murcia (Región de)	82,7	77,8	87,8	17,3	22,2	12,2
Navarra (Comunidad Foral de)	87,2	83,3	91,2	12,8	16,7	8,8
País Vasco	88,5	85,2	91,9	11,5	14,8	8,1
Rioja (La)	81,0	76,5	85,5	19,0	23,5	14,5
Ceuta	73,0	70,0	75,7	27,0	30,0	24,3
Melilla	72,3	62,8	82,9	27,7	37,2	17,1

D3.13. Número medio de alumnos por grupo

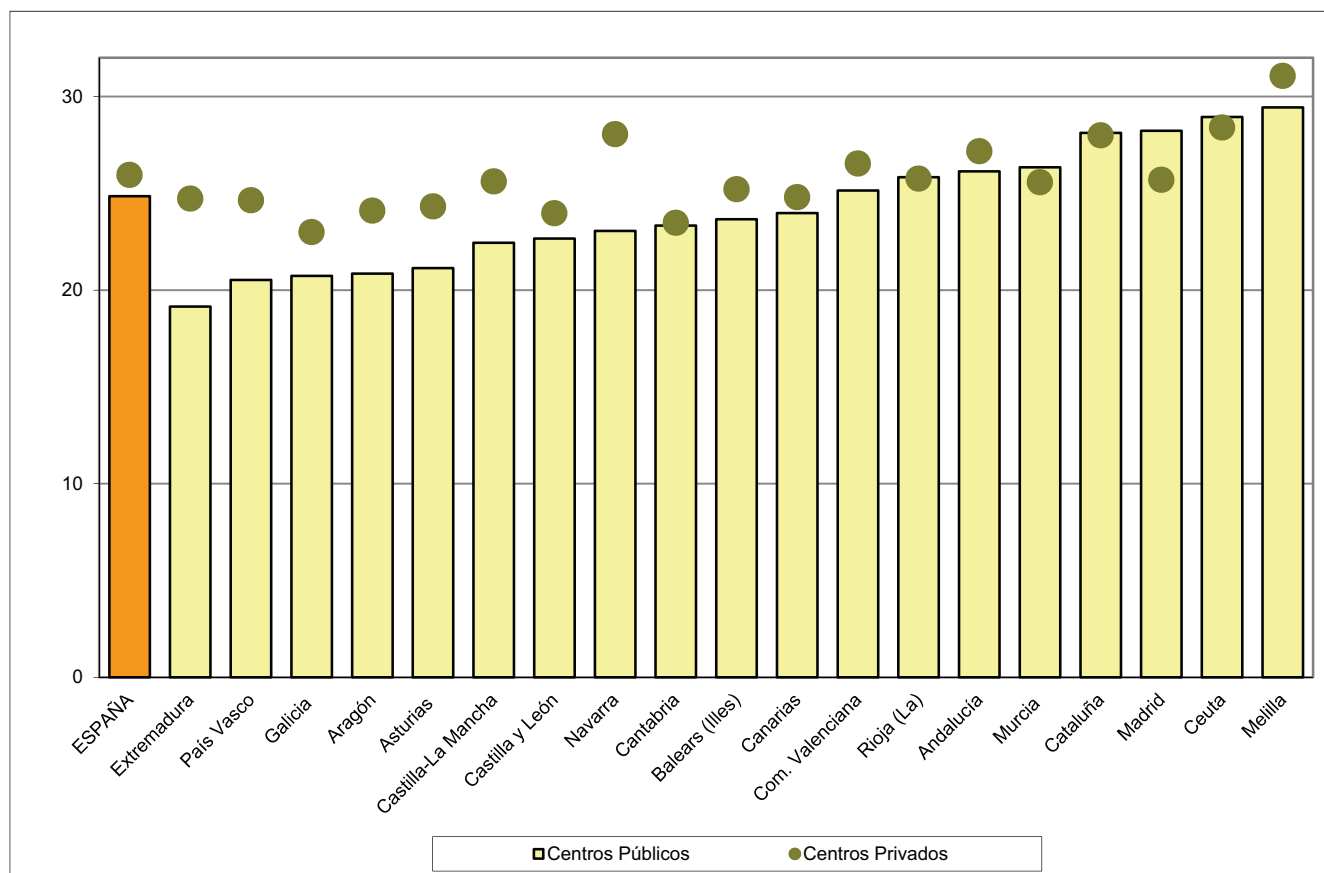

D3.14. Porcentaje de alumnado de 15 años que acumula retrasos antes de alcanzar 4º de ESO, por nivel educativo en el que se retrasó por primera vez

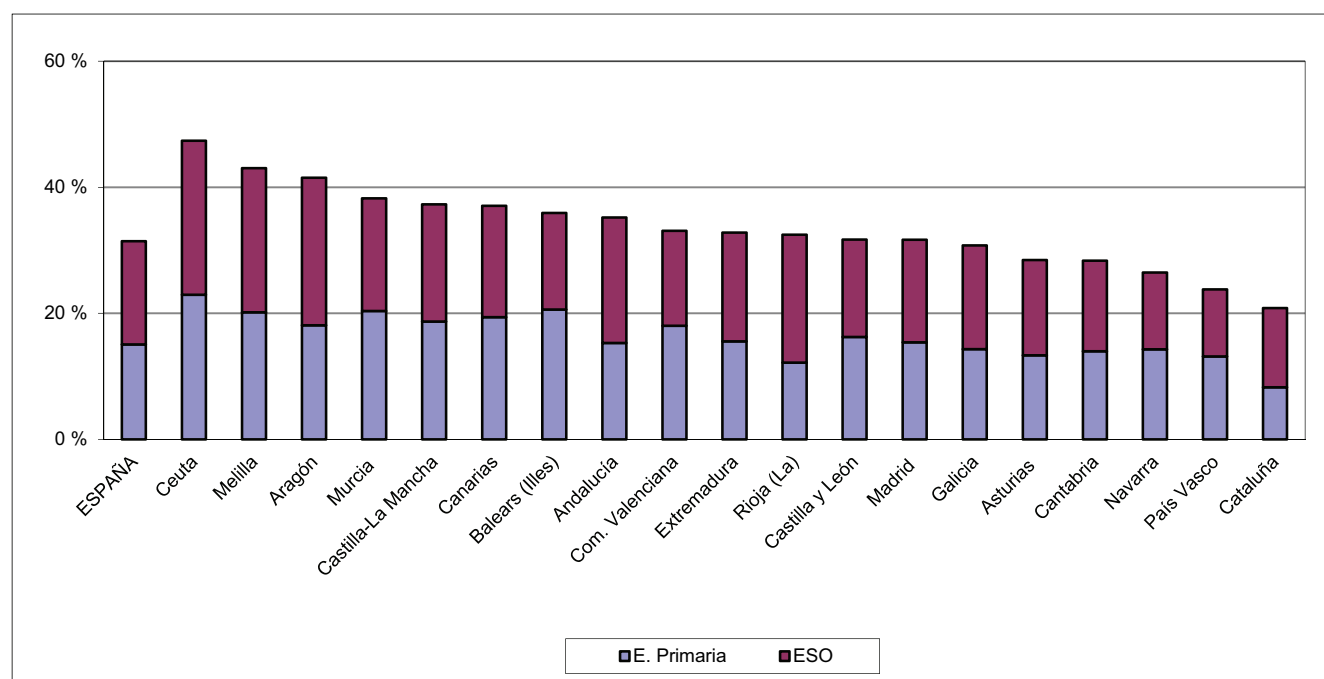

D3.15. Porcentaje de alumnado de 15 años que acumula retrasos antes de alcanzar 4º de ESO, por sexo

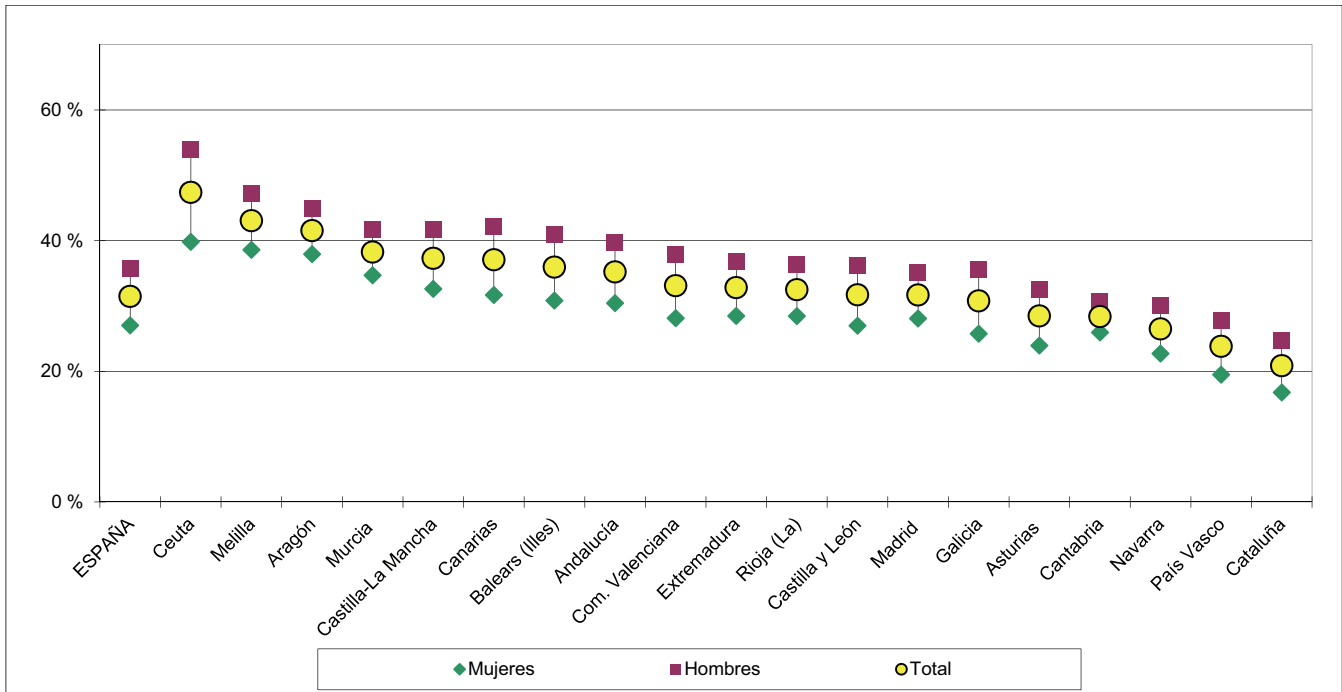

D4. OTROS PROGRAMAS FORMATIVOS

D4.0. Contenido, notas explicativas y fuentes de información

Se presenta en este capítulo la información estadística más relevante de la enseñanza de Otros Programas Formativos en el curso 2016-2017.

Los Otros Programas Formativos están destinados al alumnado con necesidades educativas especiales y a los colectivos con necesidades específicas, pudiendo incluir módulos profesionales de un título profesional básico y otros módulos de formación apropiados para la adaptación a sus necesidades, siguiendo la estructura modular. Su duración varía según las necesidades de los colectivos a los que van destinados.

Fuentes de información:

- *Estadística de las Enseñanzas no universitarias*. Curso 2016-2017. S.G. de Estadística y Estudios del Ministerio de Educación y Formación Profesional.

D4.1. Centros/Actuaciones que imparten, grupos, alumnado y número medio de alumnos por grupo de Otros Programas Formativos

	CENTROS/ACTUACIONES			GRUPOS		ALUMNADO		N.º medio alumnos por grupo
	TOTAL	Centros	Actuaciones	Centros	Actuaciones	Centros	Actuaciones	
TODOS LOS CENTROS								
TOTAL	538	336	202	607	433	6.104	6.112	11,7
Andalucía	23	23	0	46	0	253	0	5,5
Aragón	15	6	9	15	32	137	422	11,9
Asturias (Principado de)	3	3	0	4	0	14	0	3,5
Balears (Illes)	5	1	4	1	6	23	85	15,4
Canarias	27	27	0	43	0	373	0	8,7
Cantabria	14	7	7	11	10	80	115	9,3
Castilla y León	0	0	0	0	0	0	0	-
Castilla-La Mancha	10	10	0	10	0	75	0	7,5
Cataluña	263	135	128	226	272	3.104	4.010	14,3
Comunitat Valenciana	25	25	0	45	0	395	0	8,8
Extremadura	13	8	5	21	5	113	33	5,6
Galicia	13	13	0	40	0	256	0	6,4
Madrid (Comunidad de)	45	29	16	73	50	625	714	10,9
Murcia (Región de)	42	22	20	37	27	380	312	10,8
Navarra (Comunidad Foral de)	27	22	5	29	7	227	92	8,9
País Vasco	0	0	0	0	0	0	0	-
Rioja (La)	3	3	0	4	0	31	0	7,8
Ceuta	6	1	5	1	15	8	189	12,3
Melilla	4	1	3	1	9	10	140	15,0
CENTROS PÚBLICOS								
TOTAL	357	249	108	448	266	4.214	3.944	11,4
Andalucía	23	23	0	46	0	253	0	5,5
Aragón	9	5	4	13	18	120	236	11,5
Asturias (Principado de)	2	2	0	3	0	9	0	3,0
Balears (Illes)	1	0	1	0	1	0	15	15,0
Canarias	26	26	0	41	0	356	0	8,7
Cantabria	6	3	3	4	3	26	33	8,4
Castilla y León	0	0	0	0	0	0	0	-
Castilla-La Mancha	7	7	0	7	0	54	0	7,7
Cataluña	171	81	90	129	200	1.794	2.992	14,5
Comunitat Valenciana	25	25	0	45	0	395	0	8,8
Extremadura	6	6	0	18	0	89	0	4,9
Galicia	13	13	0	40	0	256	0	6,4
Madrid (Comunidad de)	30	20	10	46	44	339	668	11,2
Murcia (Región de)	21	21	0	36	0	370	0	10,3
Navarra (Comunidad Foral de)	14	14	0	16	0	122	0	7,6
País Vasco	0	0	0	0	0	0	0	-
Rioja (La)	1	1	0	2	0	13	0	6,5
Ceuta	1	1	0	1	0	8	0	8,0
Melilla	1	1	0	1	0	10	0	10,0
CENTROS PRIVADOS								
TOTAL	181	87	94	159	167	1.890	2.168	12,4
Andalucía	0	0	0	0	0	0	0	-
Aragón	6	1	5	2	14	17	186	12,7
Asturias (Principado de)	1	1	0	1	0	5	0	5,0
Balears (Illes)	4	1	3	1	5	23	70	15,5
Canarias	1	1	0	2	0	17	0	8,5
Cantabria	8	4	4	7	7	54	82	9,7
Castilla y León	0	0	0	0	0	0	0	-
Castilla-La Mancha	3	3	0	3	0	21	0	7,0
Cataluña	92	54	38	97	72	1.310	1.018	13,8
Comunitat Valenciana	0	0	0	0	0	0	0	-
Extremadura	7	2	5	3	5	24	33	7,1
Galicia	0	0	0	0	0	0	0	-
Madrid (Comunidad de)	15	9	6	27	6	286	46	10,1
Murcia (Región de)	21	1	20	1	27	10	312	11,5
Navarra (Comunidad Foral de)	13	8	5	13	7	105	92	9,9
País Vasco	0	0	0	0	0	0	0	-
Rioja (La)	2	2	0	2	0	18	0	9,0
Ceuta	5	0	5	0	15	0	189	12,6
Melilla	3	0	3	0	9	0	140	15,6

D4.2. Distribución porcentual del alumnado de Otros Programas Formativos por tipo de programa

	TOTAL	General (necesidades específicas)	Específico necesidades educativas especiales
TODOS LOS CENTROS			
TOTAL	12.216	77,9	22,1
Andalucía	253	0,0	100,0
Aragón	559	65,7	34,3
Asturias (Principado de)	14	0,0	100,0
Balears (Illes)	108	45,4	54,6
Canarias	373	0,0	100,0
Cantabria	195	62,1	37,9
Castilla y León	-	-	-
Castilla-La Mancha	75	0,0	100,0
Cataluña	7.114	100,0	0,0
Comunitat Valenciana	395	67,8	32,2
Extremadura	146	0,0	100,0
Galicia	256	28,1	71,9
Madrid (Comunidad de)	1.339	52,3	47,7
Murcia (Región de)	692	53,9	46,1
Navarra (Comunidad Foral de)	319	40,4	59,6
País Vasco	-	-	-
Rioja (La)	31	35,5	64,5
Ceuta	197	89,8	10,2
Melilla	150	93,3	6,7
CENTROS PÚBLICOS			
TOTAL	8.158	77,1	22,9
Andalucía	253	0,0	100,0
Aragón	356	66,3	33,7
Asturias (Principado de)	9	0,0	100,0
Balears (Illes)	15	100,0	0,0
Canarias	356	0,0	100,0
Cantabria	59	66,1	33,9
Castilla y León	-	-	-
Castilla-La Mancha	54	0,0	100,0
Cataluña	4.786	100,0	0,0
Comunitat Valenciana	395	67,8	32,2
Extremadura	89	0,0	100,0
Galicia	256	28,1	71,9
Madrid (Comunidad de)	1.007	69,5	30,5
Murcia (Región de)	370	44,6	55,4
Navarra (Comunidad Foral de)	122	9,0	91,0
País Vasco	-	-	-
Rioja (La)	13	0,0	100,0
Ceuta	8	0,0	100,0
Melilla	10	0,0	100,0
CENTROS PRIVADOS			
TOTAL	4.058	79,6	20,4
Andalucía	-	-	-
Aragón	203	64,5	35,5
Asturias (Principado de)	5	0,0	100,0
Balears (Illes)	93	36,6	63,4
Canarias	17	0,0	100,0
Cantabria	136	60,3	39,7
Castilla y León	-	-	-
Castilla-La Mancha	21	0,0	100,0
Cataluña	2.328	100,0	0,0
Comunitat Valenciana	-	-	-
Extremadura	57	0,0	100,0
Galicia	-	-	-
Madrid (Comunidad de)	332	0,0	100,0
Murcia (Región de)	322	64,6	35,4
Navarra (Comunidad Foral de)	197	59,9	40,1
País Vasco	-	-	-
Rioja (La)	18	61,1	38,9
Ceuta	189	93,7	6,3
Melilla	140	100,0	0,0

D4.3. Distribución del alumnado de nuevo ingreso en Otros Programas Formativos según procedencia

	TOTAL	Cursaba 2º ESO	Cursaba 3º ESO	Cursaba E. Especial	Desescolarizados	Otras Situaciones
AMBOS SEXOS						
TOTAL	100,0	19,4	12,2	12,9	13,6	41,9
Andalucía	100,0	47,3	34,1	15,5	0,0	3,1
Aragón	100,0	16,1	6,5	12,8	12,4	52,2
Asturias (Principado de)	100,0	0,0	0,0	100,0	0,0	0,0
Balears (Illes)	100,0	6,7	11,7	5,0	1,7	75,0
Canarias	100,0	40,5	2,7	45,9	0,0	10,8
Cantabria	100,0	20,2	4,0	7,1	33,3	35,4
Castilla y León	-	-	-	-	-	-
Castilla-La Mancha	100,0	0,0	0,0	100,0	0,0	0,0
Cataluña
Comunitat Valenciana
Extremadura	100,0	0,0	8,3	0,0	16,7	75,0
Galicia	100,0	18,6	7,1	0,0	0,0	74,3
Madrid (Comunidad de)	100,0	26,0	11,7	13,1	16,2	33,0
Murcia (Región de)	100,0	15,7	19,4	13,3	4,5	47,2
Navarra (Comunidad Foral de)	100,0	5,6	2,5	20,1	18,2	53,6
Pais Vasco	-	-	-	-	-	-
Rioja (La)	100,0	42,3	0,0	0,0	3,8	53,8
Ceuta	100,0	10,8	10,8	2,2	36,2	40,0
Melilla	100,0	23,2	21,8	0,0	28,9	26,1
HOMBRES						
TOTAL	100,0	19,1	10,9	11,7	15,9	42,4
Andalucía	100,0	52,5	37,7	8,2	0,0	1,6
Aragón	100,0	12,0	6,0	12,0	13,9	56,0
Asturias (Principado de)	100,0	0,0	0,0	100,0	0,0	0,0
Balears (Illes)	100,0	10,8	8,1	8,1	2,7	70,3
Canarias	100,0	30,8	3,8	50,0	0,0	15,4
Cantabria	100,0	17,6	4,7	8,2	36,5	32,9
Castilla y León	-	-	-	-	-	-
Castilla-La Mancha	100,0	0,0	0,0	100,0	0,0	0,0
Cataluña
Comunitat Valenciana
Extremadura	100,0	0,0	0,0	0,0	0,0	100,0
Galicia	100,0	16,5	7,7	0,0	0,0	75,8
Madrid (Comunidad de)	100,0	27,0	9,3	10,8	18,4	34,6
Murcia (Región de)	100,0	16,7	20,3	13,3	4,7	44,9
Navarra (Comunidad Foral de)	100,0	7,7	3,2	17,6	22,6	48,9
Pais Vasco	-	-	-	-	-	-
Rioja (La)	100,0	38,9	0,0	0,0	0,0	61,1
Ceuta	100,0	11,4	9,5	1,0	45,7	32,4
Melilla	100,0	21,6	13,5	0,0	37,8	27,0
MUJERES						
TOTAL	100,0	20,1	14,4	14,9	9,5	41,1
Andalucía	100,0	42,6	30,9	22,1	0,0	4,4
Aragón	100,0	25,0	7,6	14,6	9,0	43,8
Asturias (Principado de)	100,0	0,0	0,0	100,0	0,0	0,0
Balears (Illes)	100,0	0,0	17,4	0,0	0,0	82,6
Canarias	100,0	63,6	0,0	36,4	0,0	0,0
Cantabria	100,0	35,7	0,0	0,0	14,3	50,0
Castilla y León	-	-	-	-	-	-
Castilla-La Mancha	100,0	0,0	0,0	100,0	0,0	0,0
Cataluña
Comunitat Valenciana
Extremadura	100,0	0,0	14,3	0,0	28,6	57,1
Galicia	100,0	22,4	6,1	0,0	0,0	71,4
Madrid (Comunidad de)	100,0	24,3	16,0	17,2	12,4	30,2
Murcia (Región de)	100,0	13,7	17,6	13,2	4,0	51,5
Navarra (Comunidad Foral de)	100,0	1,0	1,0	25,5	8,2	64,3
Pais Vasco	-	-	-	-	-	-
Rioja (La)	100,0	50,0	0,0	0,0	12,5	37,5
Ceuta	100,0	10,0	12,5	3,8	23,8	50,0
Melilla	100,0	25,0	30,9	0,0	19,1	25,0

D4.4. Alumnado matriculado en Otros Programas Formativos y porcentaje de mujeres por familia profesional y comunidad autónoma

(continúa)

	TOTAL	% Mujeres	Agraria	Mari-timo-Pesque-ra	Indus-trias Alimenta-rias	Quimi-ca	Imagen Personal	Sanidad	Seguri-dad y Medio Ambien-te	Fabrica-ción Mecá-nica	Instala-ción y Manteni-miento	Electrici-dad y Electrónica	Ener-gía y Agua
TOTAL	12.216	32,5	1.547	0	155	0	962	19	0	629	207	970	47
Andalucía	253	45,1	72	0	0	0	0	0	0	0	0	0	0
Aragón	559	33,6	125	0	0	0	26	0	0	28	20	24	40
Asturias (Principado de)	14	42,9	4	0	0	0	0	0	0	0	0	0	0
Balears (Illes)	108	43,5	13	0	0	0	10	0	0	0	0	10	0
Canarias	373	35,1	183	0	0	0	0	0	0	0	0	0	0
Cantabria	195	19,5	51	0	0	0	0	0	0	22	7	13	0
Castilla y León	0	-	0	0	0	0	0	0	0	0	0	0	0
Castilla-La Mancha	75	48,0	14	0	0	0	0	0	0	0	0	9	0
Cataluña	7.114	30,2	562	0	135	0	534	0	0	433	127	723	0
Comunitat Valenciana	395	32,9	46	0	0	0	48	9	0	0	17	19	7
Extremadura	146	42,5	16	0	0	0	0	0	0	0	0	8	0
Galicia	256	40,6	59	0	15	0	17	0	0	0	0	0	0
Madrid (Comunidad de)	1.339	34,0	194	0	0	0	249	0	0	118	0	108	0
Murcia (Región de)	692	34,5	167	0	0	0	15	0	0	0	0	29	0
Navarra (Cdad Foral de)	319	30,7	6	0	5	0	0	10	0	17	36	19	0
País Vasco	0	-	0	0	0	0	0	0	0	0	0	0	0
Rioja (La)	31	32,3	0	0	0	0	0	0	0	11	0	0	0
Ceuta	197	43,7	20	0	0	0	30	0	0	0	0	8	0
Melilla	150	46,7	15	0	0	0	33	0	0	0	0	0	0
% Mujeres	32,5	-	21,7	-	37,4	-	83,9	42,1	-	1,6	4,3	2,9	10,6

(conclusión)

	Transp. y Mantenimiento de Veh.	Edifica-ción y Obra Civil	Vidrio y Cerámica	Madera, Mueble y Corcho	Textil, Confección y Piel	Artes Gráficas	Informá-tica y Comuni-caciones	Adminis-tración y Gestión	Comer-cio y Mar-keting	Serv. Socio-culturales y a la Cdad.	Hoste-lería y Turismo	Activida-des Físicas y Depor-tivas	Artes y Artesa-nias
TOTAL	588	395	40	598	185	258	553	1.390	1.649	175	1.816	22	11
Andalucía	0	0	9	24	25	0	13	28	9	0	73	0	0
Aragón	14	14	0	55	72	15	12	41	12	16	45	0	0
Asturias (Principado de)	0	5	0	0	0	0	0	0	0	0	5	0	0
Balears (Illes)	0	0	0	0	0	0	0	0	0	0	75	0	0
Canarias	0	0	0	0	6	0	0	184	0	0	0	0	0
Cantabria	15	0	0	8	0	6	0	10	0	0	63	0	0
Castilla y León	0	0	0	0	0	0	0	0	0	0	0	0	0
Castilla-La Mancha	0	0	0	0	0	0	0	15	5	0	32	0	0
Cataluña	448	305	0	238	41	136	384	559	1.425	0	1.064	0	0
Comunitat Valenciana	33	8	21	46	0	0	33	35	0	21	40	12	0
Extremadura	0	0	0	13	11	28	0	16	0	45	9	0	0
Galicia	0	0	0	15	15	30	0	0	28	23	49	0	5
Madrid (Comunidad de)	34	0	10	115	0	27	26	222	28	0	208	0	0
Murcia (Región de)	10	63	0	59	0	0	13	179	58	0	99	0	0
Navarra (Cdad Foral de)	11	0	0	25	0	0	17	54	14	70	19	10	6
País Vasco	0	0	0	0	0	0	0	0	0	0	0	0	0
Rioja (La)	0	0	0	0	0	0	0	20	0	0	0	0	0
Ceuta	23	0	0	0	15	0	15	12	55	0	19	0	0
Melilla	0	0	0	0	0	16	40	15	15	0	16	0	0
% Mujeres	1,9	9,6	47,5	9,9	64,3	27,9	12,3	47,6	52,8	42,9	38,4	50,0	45,5

D4.5. Distribución porcentual del alumnado en Otros Programas Formativos por familia profesional

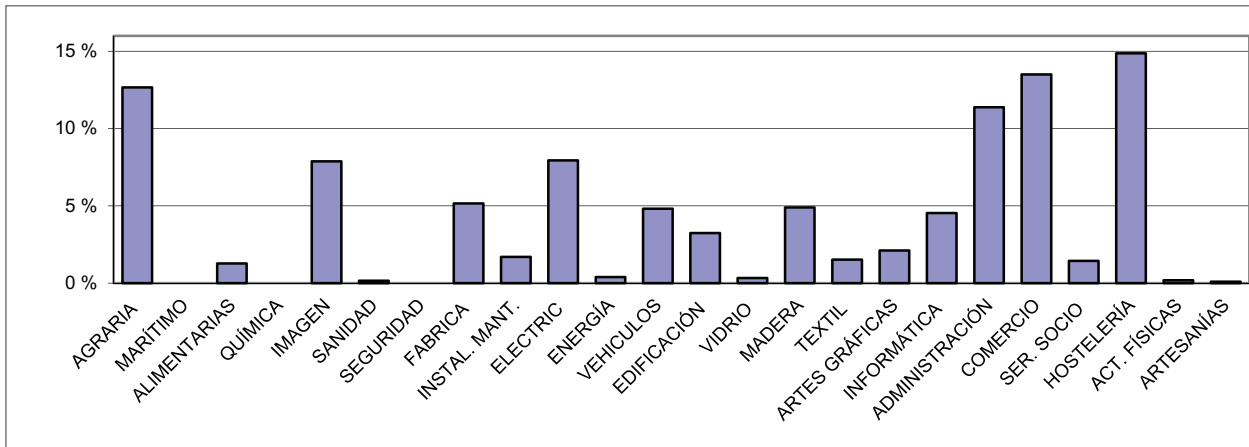

D4.6. Distribución porcentual del alumnado en Otros Programas Formativos según sexo, por familia profesional

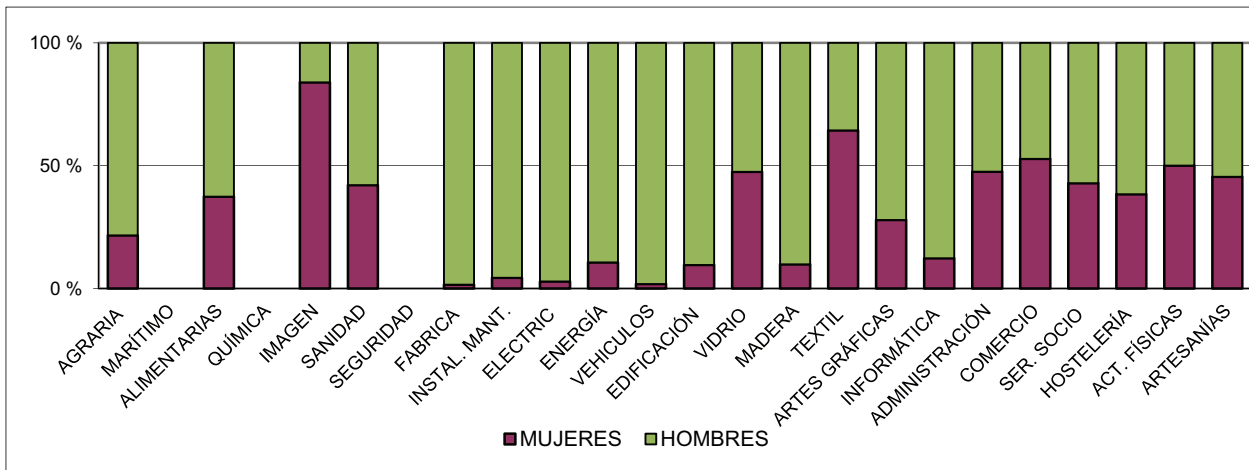

AGRARIA	Agraria	VIDRIO	Vidrio y Cerámica
MARÍTIMO	Marítimo-Pesquera	MADERA	Madera, Mueble y Corcho
ALIMENTARIAS	Industrias Alimentarias	TEXTIL	Textil, Confección y Piel
QUÍMICA	Química	ARTES GRÁFICAS	Artes Gráficas
IMAGEN	Imagen Personal	INFORMÁTICA	Informática y Comunicaciones
SANIDAD	Sanidad	ADMINISTRACIÓN	Administración y Gestión
SEGURIDAD	Seguridad y Medio Ambiente	COMERCIO	Comercio y Marketing
FABRICA	Fabricación Mecánica	SER. SOCIO	Serv. Socioculturales y a la Cdad.
INSTAL. MANT.	Instalación y Mantenimiento	HOSTELERÍA	Hostelería y Turismo
ELECTRIC	Electricidad y Electrónica	ACT. FÍSICAS	Actividades Físicas y Deportivas
ENERGÍA	Energía y Agua	ARTESANÍAS	Artesanías
VEHICULOS	Transp. y Mantenimiento de Veh.		
EDIFICACIÓN	Edificación y Obra Civil		

D5. LOS BACHILLERATOS

D5.0. Contenido, notas explicativas y fuentes de información

Se presenta en este capítulo la información estadística más relevante de la enseñanza del Bachillerato en el curso 2016-2017.

A esta enseñanza acceden los alumnos que están en posesión del título de Graduado en Educación Secundaria Obligatoria. Tiene dos años de duración que teóricamente se realizan entre los 16 y 18 años de edad, y una vez que se finaliza se obtiene el título de Bachiller. La superación de esta enseñanza capacita para acceder a los estudios universitarios y a la formación profesional de grado superior. La información de esta enseñanza se presenta por separado para los regímenes *presencial* (ordinario y adultos) y a *distancia*.

Se facilitan las siguientes precisiones técnicas sobre los datos estadísticos de este capítulo:

- Se presenta *el porcentaje de alumnos que repite curso, por titularidad y el porcentaje de alumnos que repite curso, por sexo* en las tablas D5.4 y D5.5, donde se ha calculado como la relación porcentual entre el alumnado repetidor del curso X y el alumnado matriculado en el X-1.
- El *porcentaje de alumnado que promociona*, que se presenta en las tablas D5.6 y D5.7, se ha calculado como la relación porcentual entre el alumnado que promociona y el alumnado evaluado.
- La *tasa bruta de población que se gradúa en Bachillerato*, que se presenta en la tabla D5.8, se ha calculado como la relación entre el alumnado que termina los citados estudios, independientemente de su edad, con la población total de 17 años (edad teórica de su finalización).

Fuentes de información:

- *Estadística de las Enseñanzas no universitarias*. Curso 2016-2017. S.G. de Estadística y Estudios del Ministerio de Educación y Formación Profesional.

D5.1. Centros que imparten, alumnado y número medio de alumnos por grupo

(continúa)

	CENTROS QUE IMPARTEN			ALUMNADO			Número medio de alumnos por grupo (1)
	Bachillerato Régimen Ordinario	Bachillerato Régimen Adultos	Bachillerato a distancia	Bachillerato Régimen Ordinario	Bachillerato Régimen Adultos	Bachillerato a distancia	
TODOS LOS CENTROS							
TOTAL	4.588	231	182	616.615	26.768	44.212	26,3
Andalucía	799	59	84	122.524	6.372	15.344	28,1
Aragón	120	6	3	16.075	514	930	24,1
Asturias (Principado de)	98	7	1	11.387	778	720	22,9
Baleares (Illes)	93	3	3	11.850	187	770	24,9
Canarias	210	0	25	30.602	0	6.149	27,9
Cantabria	57	3	1	7.326	234	516	24,8
Castilla y León	278	13	10	30.741	1.540	2.531	22,0
Castilla-La Mancha	220	10	6	28.377	1.348	1.311	23,5
Cataluña	738	17	1	91.394	1.175	1.751	28,5
Comunitat Valenciana	482	30	1	60.179	2.882	731	27,3
Extremadura	129	11	2	15.008	1.088	467	21,1
Galicia	274	23	19	31.137	1.999	4.095	23,5
Madrid (Comunidad de)	651	30	14	94.022	5.880	5.702	26,7
Murcia (Región de)	139	7	5	22.070	1.309	1.688	28,8
Navarra (Comunidad Foral de)	54	3	1	8.572	371	342	27,7
País Vasco	205	6	3	28.976	599	656	25,5
Rioja (La)	26	1	1	3.844	108	241	27,7
Ceuta	7	1	1	1.292	96	148	28,1
Melilla	8	1	1	1.239	288	120	25,8
CENTROS PÚBLICOS							
TOTAL	3.075	228	180	449.549	26.719	42.261	27,0
Andalucía	595	59	84	99.698	6.372	15.344	29,0
Aragón	83	6	3	11.897	514	930	23,9
Asturias (Principado de)	71	7	1	8.750	778	720	23,1
Baleares (Illes)	65	3	3	8.265	187	770	24,6
Canarias	164	0	24	26.084	0	4.623	29,0
Cantabria	45	3	1	6.158	234	516	25,0
Castilla y León	197	13	10	23.518	1.540	2.531	21,7
Castilla-La Mancha	191	10	6	25.464	1.348	1.311	23,6
Cataluña	481	17	1	60.164	1.175	1.751	29,0
Comunitat Valenciana	327	29	1	42.215	2.851	731	28,2
Extremadura	106	11	2	12.994	1.088	467	21,3
Galicia	208	22	19	26.284	1.991	4.095	24,1
Madrid (Comunidad de)	285	29	13	54.486	5.870	5.277	29,9
Murcia (Región de)	104	7	5	19.116	1.309	1.688	30,0
Navarra (Comunidad Foral de)	33	3	1	5.311	371	342	26,0
País Vasco	88	6	3	13.749	599	656	24,5
Rioja (La)	19	1	1	2.992	108	241	29,9
Ceuta	6	1	1	1.207	96	148	28,7
Melilla	7	1	1	1.197	288	120	27,2

(1) Sólo se incluye el alumnado y los grupos de régimen ordinario.

D5.1. Centros que imparten, alumnado y número medio de alumnos por grupo

(conclusión)

	CENTROS QUE IMPARTEN			ALUMNADO			Número medio de alumnos por grupo (1)
	Bachillerato Régimen Ordinario	Bachillerato Régimen Adultos	Bachillerato a distancia	Bachillerato Régimen Ordinario	Bachillerato Régimen Adultos	Bachillerato a distancia	
CENTROS PRIVADOS-TOTAL							
TOTAL	1.513	3	2	167.066	49	1.951	24,6
Andalucía	204	0	0	22.826	0	0	24,8
Aragón	37	0	0	4.178	0	0	24,4
Asturias (Principado de)	27	0	0	2.637	0	0	22,3
Balears (Illes)	28	0	0	3.585	0	0	25,6
Canarias	46	0	1	4.518	0	1.526	22,9
Cantabria	12	0	0	1.168	0	0	23,8
Castilla y León	81	0	0	7.223	0	0	23,0
Castilla-La Mancha	29	0	0	2.913	0	0	21,9
Cataluña	257	0	0	31.230	0	0	27,5
Comunitat Valenciana	155	1	0	17.964	31	0	25,3
Extremadura	23	0	0	2.014	0	0	19,9
Galicia	66	1	0	4.853	8	0	20,5
Madrid (Comunidad de)	366	1	1	39.536	10	425	23,3
Murcia (Región de)	35	0	0	2.954	0	0	22,7
Navarra (Comunidad Foral de)	21	0	0	3.261	0	0	30,8
País Vasco	117	0	0	15.227	0	0	26,6
Rioja (La)	7	0	0	852	0	0	21,8
Ceuta	1	0	0	85	0	0	21,3
Melilla	1	0	0	42	0	0	10,5
CENTROS PRIVADOS-ENSEÑANZA CONCERTADA							
TOTAL	465	1	0	70.179	31	0	29,5
Andalucía	50	0	0	7.871	0	0	29,7
Aragón	8	0	0	1.213	0	0	28,9
Asturias (Principado de)	2	0	0	279	0	0	27,9
Balears (Illes)	17	0	0	2.957	0	0	29,3
Canarias	4	0	0	749	0	0	34,0
Cantabria	3	0	0	387	0	0	27,6
Castilla y León	13	0	0	1.787	0	0	27,5
Castilla-La Mancha	3	0	0	717	0	0	32,6
Cataluña	75	0	0	12.439	0	0	31,4
Comunitat Valenciana	103	1	0	14.241	31	0	30,5
Extremadura	4	0	0	593	0	0	28,2
Galicia	0	0	0	0	0	0	-
Madrid (Comunidad de)	42	0	0	7.862	0	0	30,7
Murcia (Región de)	6	0	0	643	0	0	26,8
Navarra (Comunidad Foral de)	21	0	0	3.261	0	0	30,8
País Vasco	113	0	0	14.993	0	0	26,8
Rioja (La)	1	0	0	187	0	0	31,2
Ceuta	0	0	0	0	0	0	-
Melilla	0	0	0	0	0	0	-
CENTROS PRIVADOS-ENSEÑANZA NO CONCERTADA							
TOTAL	1.048	2	2	96.887	18	1.951	21,9
Andalucía	154	0	0	14.955	0	0	22,6
Aragón	29	0	0	2.965	0	0	23,0
Asturias (Principado de)	25	0	0	2.358	0	0	21,8
Balears (Illes)	11	0	0	628	0	0	16,1
Canarias	42	0	1	3.769	0	1.526	21,5
Cantabria	9	0	0	781	0	0	22,3
Castilla y León	68	0	0	5.436	0	0	21,8
Castilla-La Mancha	26	0	0	2.196	0	0	19,8
Cataluña	182	0	0	18.791	0	0	25,2
Comunitat Valenciana	52	0	0	3.723	0	0	15,3
Extremadura	19	0	0	1.421	0	0	17,8
Galicia	66	1	0	4.853	8	0	20,5
Madrid (Comunidad de)	324	1	1	31.674	10	425	22,0
Murcia (Región de)	29	0	0	2.311	0	0	21,8
Navarra (Comunidad Foral de)	0	0	0	0	0	0	-
País Vasco	4	0	0	234	0	0	16,7
Rioja (La)	6	0	0	665	0	0	20,2
Ceuta	1	0	0	85	0	0	21,3
Melilla	1	0	0	42	0	0	10,5

(1) Sólo se incluye el alumnado y los grupos de régimen ordinario.

D5.2. Distribución porcentual del alumnado de Bachillerato según modalidad (1)

	Ciencias	Humanidades y Ciencias Sociales	Artes	No dist. por modalidad
AMBOS SEXOS				
TOTAL	45,0	48,9	5,3	0,8
Andalucía	40,2	54,2	4,4	1,2
Aragón	46,8	48,0	5,2	0,0
Asturias (Principado de)	49,5	45,2	5,3	0,0
Balears (Illes)	42,7	49,5	7,8	0,0
Canarias	45,1	48,1	6,8	0,0
Cantabria	46,4	49,3	4,3	0,0
Castilla y León	49,5	45,9	4,7	0,0
Castilla-La Mancha	47,5	47,6	4,9	0,0
Cataluña	45,6	45,7	7,2	1,5
Comunitat Valenciana	41,7	49,0	5,6	3,7
Extremadura	45,6	50,6	3,8	0,0
Galicia	49,3	45,9	4,8	0,0
Madrid (Comunidad de)	46,6	48,3	5,0	0,0
Murcia (Región de)	41,5	54,1	4,4	0,0
Navarra (Comunidad Foral de)	48,3	44,7	7,0	0,0
País Vasco	53,6	42,8	3,6	0,0
Rioja (La)	43,0	46,0	11,1	0,0
Ceuta	37,7	58,0	4,3	0,0
Melilla	31,8	61,0	7,2	0,0
HOMBRES				
TOTAL	51,2	44,2	3,7	0,9
Andalucía	45,7	49,8	3,3	1,2
Aragón	53,8	43,0	3,2	0,0
Asturias (Principado de)	55,4	41,0	3,6	0,0
Balears (Illes)	50,7	43,9	5,4	0,0
Canarias	51,1	43,4	5,5	0,0
Cantabria	51,8	45,1	3,1	0,0
Castilla y León	54,9	41,6	3,5	0,0
Castilla-La Mancha	52,8	43,6	3,7	0,0
Cataluña	54,7	39,3	4,5	1,6
Comunitat Valenciana	47,6	44,3	3,9	4,2
Extremadura	51,2	45,9	2,8	0,0
Galicia	56,7	40,2	3,1	0,0
Madrid (Comunidad de)	51,6	44,8	3,6	0,0
Murcia (Región de)	45,8	50,6	3,5	0,0
Navarra (Comunidad Foral de)	55,3	40,3	4,3	0,0
País Vasco	61,0	36,6	2,4	0,0
Rioja (La)	50,1	41,8	8,1	0,0
Ceuta	39,2	57,0	3,9	0,0
Melilla	36,4	57,1	6,5	0,0
MUJERES				
TOTAL	42,7	50,7	6,6	0,0
Andalucía	38,2	56,6	5,2	0,0
Aragón	43,8	49,3	6,9	0,0
Asturias (Principado de)	46,1	47,1	6,7	0,0
Balears (Illes)	41,3	48,2	10,5	0,0
Canarias	43,3	48,9	7,8	0,0
Cantabria	44,2	50,7	5,1	0,0
Castilla y León	47,5	46,5	6,0	0,0
Castilla-La Mancha	46,2	48,4	5,4	0,0
Cataluña	44,2	47,2	8,6	0,0
Comunitat Valenciana	40,8	52,0	7,2	0,0
Extremadura	43,7	52,0	4,3	0,0
Galicia	48,1	46,5	5,4	0,0
Madrid (Comunidad de)	42,9	49,9	7,2	0,0
Murcia (Región de)	39,8	55,1	5,1	0,0
Navarra (Comunidad Foral de)	44,4	44,5	11,0	0,0
País Vasco	49,0	43,8	7,1	0,0
Rioja (La)	39,5	46,4	14,1	0,0
Ceuta	36,2	59,2	4,6	0,0
Melilla	31,6	60,9	7,4	0,0

(1) Sólo se incluye el Bachillerato presencial (régimen ordinario y régimen adultos presencial).

D5.3. Distribución porcentual según edad del alumnado de segundo curso de Bachillerato (1)

	17 años	18 años	19 años	20 años y más
AMBOS SEXOS				
TOTAL	72,8	17,9	6,5	2,9
Andalucía	72,3	18,1	6,8	2,8
Aragón	61,6	27,4	7,8	3,2
Asturias (Principado de)	78,2	15,0	4,9	1,9
Balears (Illes)	72,3	19,0	6,7	2,0
Canarias	70,7	19,2	7,3	2,8
Cantabria	74,6	17,1	6,1	2,2
Castilla y León	70,8	18,2	7,8	3,2
Castilla-La Mancha	67,4	19,9	8,6	4,2
Cataluña	79,7	15,0	3,8	1,5
Comunitat Valenciana	73,3	17,0	5,5	4,3
Extremadura	72,1	18,3	6,9	2,7
Galicia	73,8	18,7	5,9	1,7
Madrid (Comunidad de)	68,7	18,9	8,6	3,8
Murcia (Región de)	67,2	20,0	8,4	4,4
Navarra (Comunidad Foral de)	76,9	17,1	4,9	1,1
País Vasco	81,5	12,9	4,2	1,3
Rioja (La)	74,2	18,6	5,1	2,1
Ceuta	66,0	18,7	9,9	5,4
Melilla	66,4	24,3	6,6	2,7
HOMBRES				
TOTAL	69,3	19,8	7,5	3,3
Andalucía	69,1	19,9	7,9	3,1
Aragón	60,4	27,5	8,6	3,5
Asturias (Principado de)	76,1	15,7	5,9	2,2
Balears (Illes)	68,7	20,9	8,1	2,3
Canarias	66,5	21,0	8,9	3,5
Cantabria	70,5	19,2	7,5	2,8
Castilla y León	67,4	20,4	8,8	3,4
Castilla-La Mancha	63,6	22,3	9,7	4,5
Cataluña	76,6	17,0	4,5	1,8
Comunitat Valenciana	69,2	19,2	6,4	5,2
Extremadura	67,6	20,8	8,5	3,1
Galicia	69,6	21,7	6,7	1,9
Madrid (Comunidad de)	65,4	20,6	9,6	4,4
Murcia (Región de)	63,4	21,6	9,6	5,4
Navarra (Comunidad Foral de)	73,8	20,2	4,9	1,1
País Vasco	79,2	14,7	4,8	1,4
Rioja (La)	71,1	21,1	5,1	2,7
Ceuta	63,5	21,3	9,6	5,6
Melilla	61,7	26,9	7,9	3,6
MUJERES				
TOTAL	75,7	16,2	5,7	2,5
Andalucía	75,0	16,6	5,9	2,4
Aragón	62,7	27,3	7,1	3,0
Asturias (Principado de)	80,0	14,3	4,0	1,7
Balears (Illes)	75,1	17,5	5,7	1,7
Canarias	74,2	17,7	6,0	2,2
Cantabria	78,1	15,2	5,0	1,7
Castilla y León	73,8	16,3	6,9	3,0
Castilla-La Mancha	70,6	17,9	7,7	3,9
Cataluña	82,2	13,4	3,2	1,2
Comunitat Valenciana	76,6	15,2	4,7	3,5
Extremadura	75,8	16,3	5,6	2,4
Galicia	77,4	16,0	5,2	1,5
Madrid (Comunidad de)	71,9	17,2	7,7	3,2
Murcia (Región de)	70,3	18,6	7,5	3,6
Navarra (Comunidad Foral de)	79,5	14,6	4,9	1,1
País Vasco	83,6	11,4	3,8	1,3
Rioja (La)	76,8	16,6	5,2	1,5
Ceuta	68,0	16,8	10,1	5,2
Melilla	70,3	22,3	5,5	1,9

(1) Sólo se incluye el alumnado del régimen ordinario.

D5.4. Porcentaje de alumnado que repite curso en Bachillerato, por titularidad (1)

	PRIMER CURSO			SEGUNDO CURSO		
	TOTAL	Centros públicos	Centros privados	TOTAL	Centros públicos	Centros privados
TOTAL	8,2	9,7	3,8	10,7	12,8	5,1
Andalucía	10,0	11,4	3,5	10,5	11,8	4,7
Aragón	7,1	7,4	6,3	12,0	13,5	7,5
Asturias (Principado de)	5,6	6,8	1,6	9,2	11,0	3,5
Baleares (Illes)	8,8	9,8	6,4	11,6	12,6	9,5
Canarias	7,7	8,5	1,9	8,5	9,5	2,4
Cantabria	6,9	7,3	5,3	8,8	9,8	3,4
Castilla y León	8,7	9,8	4,8	11,9	13,3	6,9
Castilla-La Mancha	9,1	9,6	5,0	14,5	15,5	5,8
Cataluña	8,4	10,7	3,9	10,1	13,1	4,7
Comunitat Valenciana	8,1	9,8	3,8	9,0	11,0	4,3
Extremadura	9,7	10,6	4,0	13,6	14,6	6,7
Galicia	7,0	7,7	3,1	9,6	10,8	3,1
Madrid (Comunidad de)	7,3	9,9	3,5	12,1	17,4	5,0
Murcia (Región de)	8,1	8,7	4,1	12,0	12,8	6,4
Navarra (Comunidad Foral de)	7,2	7,9	6,2	10,7	12,5	7,6
País Vasco	3,9	4,4	3,5	7,3	8,7	6,1
Rioja (La)	5,5	6,1	2,9	13,0	14,6	7,1
Ceuta	12,0	12,8	2,1	16,0	16,9	0,0
Melilla	7,4	7,7	0,0	8,2	8,6	2,9

D5.5. Porcentaje de alumnado que repite curso en Bachillerato, por sexo (1)

	PRIMER CURSO			SEGUNDO CURSO		
	TOTAL	Hombres	Mujeres	TOTAL	Hombres	Mujeres
TOTAL	8,2	9,8	6,8	10,7	12,5	9,1
Andalucía	10,0	11,8	8,4	10,5	12,1	9,1
Aragón	7,1	8,0	6,3	12,0	13,3	10,7
Asturias (Principado de)	5,6	7,3	4,0	9,2	11,1	7,4
Baleares (Illes)	8,8	9,7	8,1	11,6	13,3	10,3
Canarias	7,7	10,0	5,5	8,5	10,7	6,5
Cantabria	6,9	8,9	5,1	8,8	11,3	6,4
Castilla y León	8,7	10,3	7,2	11,9	14,1	9,9
Castilla-La Mancha	9,1	10,8	7,7	14,5	17,5	12,0
Cataluña	8,4	10,0	7,1	10,1	11,6	8,8
Comunitat Valenciana	8,1	9,9	6,5	9,0	10,5	7,7
Extremadura	9,7	11,8	8,0	13,6	16,2	11,3
Galicia	7,0	8,3	5,8	9,6	11,8	7,7
Madrid (Comunidad de)	7,3	8,7	5,9	12,1	13,9	10,4
Murcia (Región de)	8,1	9,8	6,6	12,0	14,1	10,1
Navarra (Comunidad Foral de)	7,2	8,6	6,1	10,7	12,1	9,6
País Vasco	3,9	4,6	3,4	7,3	8,8	5,9
Rioja (La)	5,5	6,7	4,4	13,0	15,5	10,9
Ceuta	12,0	14,2	10,1	16,0	17,2	14,9
Melilla	7,4	10,3	5,1	8,2	11,6	5,1

(1) Sólo se incluye el alumnado del régimen ordinario.

D5.6. Porcentaje de alumnado de Bachillerato que promociona curso, por titularidad y sexo. Curso 2015-16 (1)

	PRIMER CURSO					SEGUNDO CURSO				
	TOTAL	Centros públicos	Centros privados	Hombres	Mujeres	TOTAL	Centros públicos	Centros privados	Hombres	Mujeres
TOTAL	82,0	78,4	92,5	78,5	85,1	80,9	77,1	91,2	78,0	83,5
Andalucía	78,0	75,4	91,2	74,0	81,5	79,0	76,4	90,5	76,2	81,4
Aragón	85,5	82,8	93,3	81,8	88,8	81,6	78,4	91,0	78,9	84,1
Asturias (Principado de)	84,5	81,2	95,9	80,9	88,0	83,3	79,9	94,0	80,3	86,1
Balears (Illes)	78,9	75,4	87,4	75,2	81,9	79,5	77,3	83,9	76,6	81,8
Canarias	83,0	80,7	97,2	78,6	87,0	81,6	79,3	94,0	78,0	84,7
Cantabria	83,2	81,9	90,1	78,2	87,7	81,4	79,9	89,8	77,0	85,6
Castilla y León	81,6	78,6	91,9	78,0	84,9	76,4	72,8	88,2	72,8	79,8
Castilla-La Mancha	81,6	80,4	93,3	77,7	85,0	77,4	75,8	90,2	72,9	81,1
Cataluña	83,9	79,3	93,3	80,6	86,7	85,9	82,0	93,2	83,7	87,8
Comunitat Valenciana	80,1	76,4	90,1	77,3	82,5	82,9	79,7	91,3	80,2	85,1
Extremadura	80,0	77,9	94,0	75,1	84,2	78,5	76,9	89,3	74,6	81,9
Galicia	82,2	80,3	93,5	78,7	85,4	79,5	76,8	92,6	75,7	82,7
Madrid (Comunidad de)	83,9	77,3	93,2	81,1	86,6	79,5	70,2	91,8	76,9	81,8
Murcia (Región de)	80,2	78,5	91,4	76,1	83,8	76,4	74,8	87,0	73,1	79,2
Navarra (Comunidad Foral de)	86,4	84,3	90,0	83,5	88,9	82,8	80,1	87,5	80,6	84,8
País Vasco	91,0	89,1	92,8	88,7	93,0	88,2	85,6	90,7	85,7	90,6
Rioja (La)	81,6	79,2	90,6	78,9	83,8	77,6	75,1	86,9	73,6	80,8
Ceuta	74,4	72,5	96,1	67,8	80,1	75,8	74,4	100,0	72,3	78,7
Melilla	80,5	79,7	100,0	76,7	83,7	77,3	76,0	97,1	71,6	82,6

D5.7. Porcentaje de alumnado de Bachillerato que promociona curso, por modalidad. Curso 2015-16 (1)

	PRIMER CURSO				SEGUNDO CURSO				
	TOTAL	Ciencias	Humanidades y Ciencias Sociales	Artes	Total	Ciencias y Tecnología	Humanidades y Ciencias Sociales	Artes	
								Plásticas, Diseño e Imagen	Escénicas, Música y Danza
TOTAL	82,0	86,1	79,0	74,3	80,9	85,1	78,5	66,2	68,8
Andalucía	78,0	84,5	74,1	67,2	79,0	83,3	76,9	61,8	65,8
Aragón	85,5	88,6	83,3	75,8	81,6	86,0	80,3	60,4	68,1
Asturias (Principado de)	84,5	90,3	79,3	74,0	83,3	87,4	80,5	71,0	76,1
Balears (Illes)	78,9	84,1	76,0	69,5	79,5	84,2	78,2	60,5	67,7
Canarias	83,0	85,5	81,3	78,4	81,6	84,8	80,0	72,4	67,0
Cantabria	83,2	87,8	78,9	80,8	81,4	86,4	76,3	77,9	87,1
Castilla y León	81,6	86,4	77,8	67,3	76,4	81,8	73,0	51,5	100,0
Castilla-La Mancha	81,6	85,8	78,4	72,9	77,4	82,8	73,6	61,4	76,3
Cataluña	83,9	85,2	82,9	81,3	85,9	88,5	84,5	78,2	-
Comunitat Valenciana	80,1	84,1	77,5	72,7	82,9	86,8	81,0	70,3	70,1
Extremadura	80,0	84,7	76,1	72,1	78,5	84,9	74,3	60,7	60,9
Galicia	82,2	85,4	79,9	71,1	79,5	82,4	78,0	60,0	68,7
Madrid (Comunidad de)	83,9	87,4	81,2	76,4	79,5	83,8	76,7	63,7	65,3
Murcia (Región de)	80,2	86,1	76,6	69,2	76,4	84,7	71,8	55,7	65,4
Navarra (Comunidad Foral de)	86,4	88,0	86,3	76,1	82,8	87,1	81,8	50,7	81,3
País Vasco	91,0	92,6	89,7	81,2	88,2	90,4	86,7	73,0	88,6
Rioja (La)	81,6	86,8	77,4	77,4	77,6	86,7	76,9	47,4	53,6
Ceuta	74,4	83,8	67,9	69,2	75,8	81,7	72,8	50,0	-
Melilla	80,5	87,0	76,8	68,6	77,3	85,2	73,1	66,7	100,0

(1) Sólo se incluye el alumnado del régimen ordinario.

D5.8. Tasa bruta de población que se gradúa en Bachillerato (1), por modalidad. Curso 2015-16

	TOTAL	Ciencias y Tecnología	Humanidades y Ciencias Sociales	Artes	No distribuido por modalidad
TOTAL	57,4	27,0	27,6	2,6	0,2
Andalucía	55,5	23,7	29,9	1,9	0,0
Aragón	57,2	26,7	27,6	2,9	0,0
Asturias (Principado de)	66,9	33,7	29,7	3,5	0,0
Baleares (Illes)	43,0	18,5	21,7	2,8	0,0
Canarias	57,3	27,0	27,2	3,1	0,0
Cantabria	62,7	30,9	28,3	3,5	0,0
Castilla y León	63,7	33,5	28,1	2,1	0,0
Castilla-La Mancha	54,6	27,3	25,0	2,3	0,0
Cataluña	52,0	24,1	24,6	3,3	0,0
Comunitat Valenciana	51,9	23,5	24,1	2,7	1,6
Extremadura	58,3	28,1	28,2	2,0	0,0
Galicia	62,4	31,9	28,2	2,3	0,0
Madrid (Comunidad de)	66,1	32,1	31,2	2,8	0,0
Murcia (Región de)	55,4	23,9	29,1	2,4	0,0
Navarra (Comunidad Foral de)	58,3	28,8	26,1	3,4	0,0
País Vasco	71,1	38,0	30,5	2,6	0,0
Rioja (La)	54,0	24,7	25,0	4,3	0,0
Ceuta	44,8	20,1	23,6	1,1	0,0
Melilla	45,6	16,5	27,2	1,9	0,0

(1) Se consideran los graduados en todos los regímenes de impartición de esta enseñanza: régimen ordinario, adultos presencial y a distancia.

D5.9. Distribución porcentual del alumnado matriculado en Bachillerato por modalidad

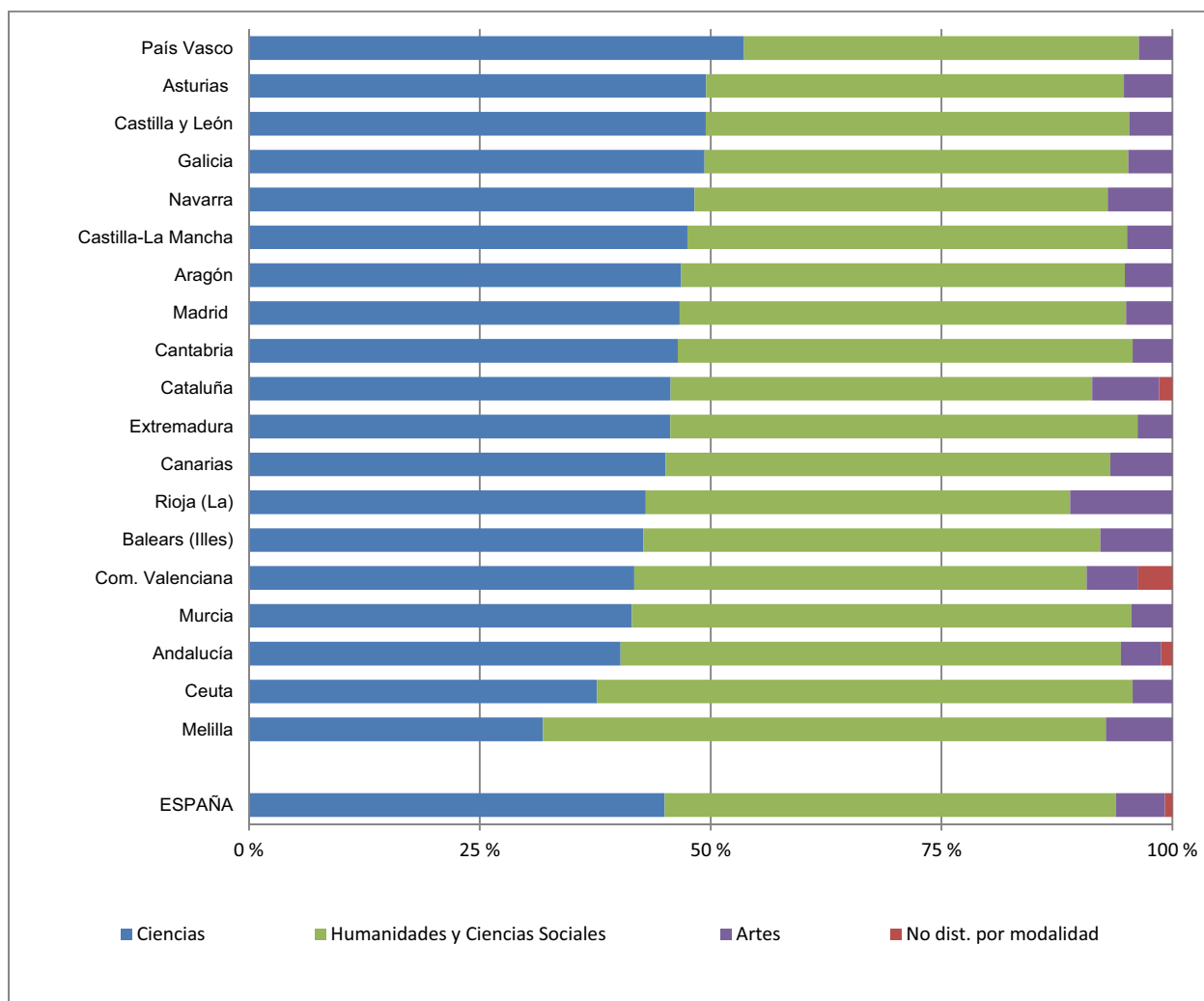

D5.10. Número de mujeres graduadas en Bachillerato, por 100 hombres graduados. Curso 2015-16

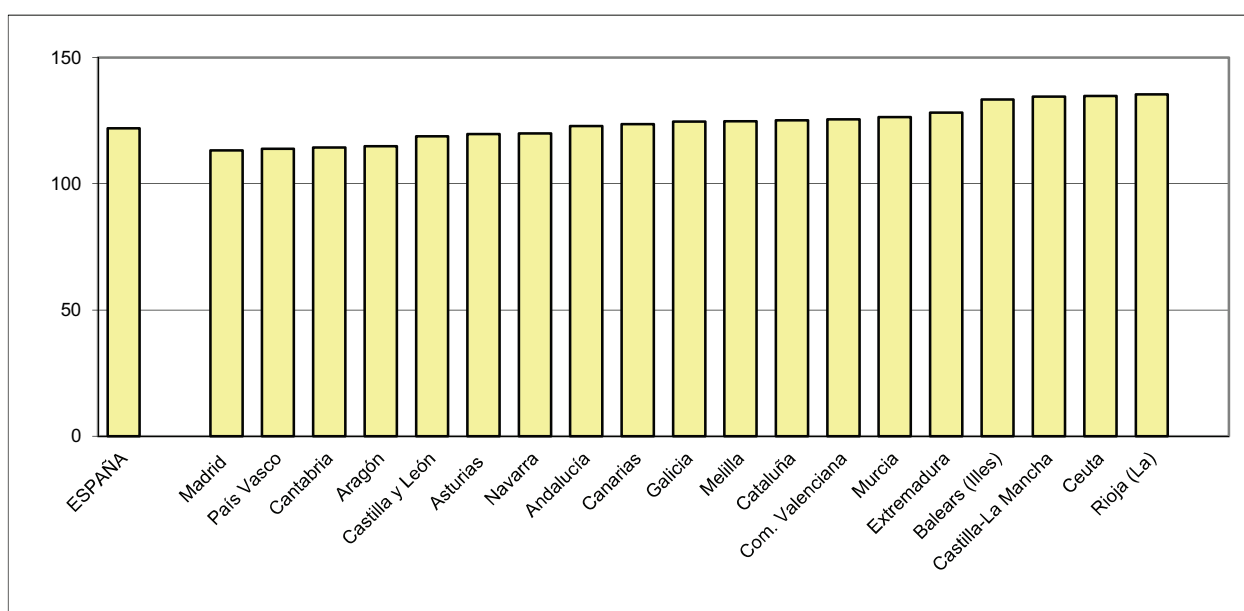

D6. LA FORMACIÓN PROFESIONAL

D6.0. Contenido, notas explicativas y fuentes de información

Se presenta en este capítulo la información estadística más relevante de las enseñanzas de la formación profesional específica del sistema educativo en el curso 2016-2017.

La formación profesional específica comprende las siguientes enseñanzas:

- *Ciclos Formativos de Formación Profesional Básica:* Se accede habiendo cursado tercero de Educación Secundaria Obligatoria o excepcionalmente segundo y tener cumplidos quince años, o cumplirlos durante el año natural del curso. Estas enseñanzas incluyen una fase de formación práctica en los centros de trabajo y el alumnado que las supera obtiene el título de Técnico Profesional Básico de la correspondiente profesión.
- *Ciclos Formativos de Formación Profesional de Grado Medio:* Se accede con el título de Graduado en Educación Secundaria Obligatoria. También se puede acceder a través de una prueba regulada por las Administraciones Educativas. Estas enseñanzas incluyen una fase de formación práctica en los centros de trabajo y el alumnado que las supera obtiene el título de Técnico de la correspondiente profesión.
- *Ciclos Formativos de Formación Profesional de Grado Superior:* Se accede con el título de Bachiller, por lo que tiene carácter de enseñanza superior. También se puede acceder a través de una prueba regulada por las Administraciones Educativas. Estas enseñanzas incluyen una fase de formación práctica en los centros de trabajo y el alumnado que las supera obtiene el título de Técnico Superior de la correspondiente profesión.

Se facilitan las siguientes precisiones técnicas sobre los datos estadísticos de este capítulo:

- En las tablas D6.2 y D6.3 se presenta el *número de ciclos impartidos de cada familia profesional*, obteniéndose esta información como suma del número de centros en que se imparte cada ciclo de una familia profesional.
- Las *tasas brutas de escolarización*, que se presentan en la tabla D6.4, se han calculado como la relación entre el total de alumnado de cualquier edad de la enseñanza considerada y la población del grupo de *edad teórica de cursar dicha enseñanza*. Las edades teóricas utilizadas han sido las siguientes: Ciclos Formativos de FP Básica, 15-16 años; Ciclos Formativos de Grado Medio, 16-17 años; Ciclos Formativos de Grado Superior, 18-19 años.
- En el indicador *número de graduados en FP por 10.000 personas de la edad teórica de graduación*, que se presenta en la tabla D6.10, se han utilizado las siguientes edades teóricas de graduación: Técnico (Ciclos Formativos de Grado Medio) 17 años; Técnico Superior (Ciclos Formativos de Grado Superior) 19 años.

Fuentes de información:

- *Estadística de las Enseñanzas no universitarias.* Curso 2016-2017. S.G. de Estadística y Estudios del Ministerio de Educación y Formación Profesional.
- *Estadística del Alumnado de Formación Profesional.* Curso 2016-2017. S.G. de Estadística y Estudios del Ministerio de Educación y Formación Profesional.

D6.1. Centros que imparten, alumnado y número medio de alumnos por grupo de Ciclos Formativos de FP

	CENTROS QUE IMPARTEN						ALUMNADO					Número medio de alumnos por grupo (2)		
	Total	FP Básica	Grado Medio (1)	Grado Superior (1)	Educación a distancia		FP Básica	Grado Medio (1)	Grado Superior (1)	Educación a distancia		FP Básica	Grado Medio	Grado Superior
					Grado Medio	Grado Superior				Grado Medio	Grado Superior			
TODOS LOS CENTROS														
TOTAL	3.721	2.027	2.771	2.388	193	287	69.528	319.392	333.079	24.528	44.858	12,2	19,6	20,9
Andalucía	806	486	591	483	16	48	12.427	61.269	55.549	1.450	6.442	11,2	21,7	22,8
Aragón	118	97	94	68	9	9	2.567	8.372	8.844	858	1.784	7,5	15,4	18,0
Asturias (Principado de)	80	28	63	59	9	11	757	5.672	6.883	1.465	1.642	11,2	16,4	18,9
Balears (Illes)	90	60	71	53	5	4	1.889	6.463	4.240	644	816	9,9	12,6	13,0
Canarias	177	119	119	109	44	59	3.729	13.742	14.769	4.257	5.668	13,1	17,4	20,8
Cantabria	60	35	46	45	8	11	775	4.162	4.290	1.046	1.459	8,6	16,8	18,4
Castilla y León	201	115	160	140	15	17	4.256	15.575	16.660	1.636	2.196	12,6	17,4	19,2
Castilla-La Mancha	206	147	146	118	16	20	4.728	14.710	13.339	1.865	2.676	12,9	15,1	14,9
Cataluña	431	0	385	338	21	28	0	57.657	58.595	4.608	10.868	-	23,7	23,1
Comunitat Valenciana	442	309	309	256	1	1	10.783	41.756	41.998	3	716	12,1	21,7	22,7
Extremadura	158	115	126	88	4	8	2.389	7.363	7.568	494	1.306	8,8	14,4	17,3
Galicia	235	133	189	167	13	20	4.050	19.026	21.244	2.005	3.107	11,6	15,7	18,2
Madrid (Comunidad de)	318	156	221	217	18	27	10.404	32.602	41.417	1.784	3.006	17,0	20,3	23,3
Murcia (Región de)	140	96	82	76	8	10	3.535	9.405	9.965	1.303	1.101	14,5	20,2	22,3
Navarra (Comunidad Foral de)	37	26	27	25	2	6	941	3.682	3.560	241	688	12,5	18,5	19,3
País Vasco	182	67	114	119	1	1	4.385	13.939	20.540	500	472	12,3	19,1	19,9
Rioja (La)	26	24	17	17	2	3	946	2.460	2.224	111	597	12,9	19,8	19,9
Ceuta	7	7	6	6	1	3	425	822	738	258	183	18,3	19,0	19,3
Melilla	7	7	5	4	0	1	542	715	656	0	131	24,1	21,8	26,2
CENTROS PÚBLICOS														
TOTAL	2.559	1.671	1.973	1.643	139	181	53.081	234.979	245.995	19.294	34.163	11,9	19,1	20,9
Andalucía	572	400	443	339	6	21	9.686	42.328	40.045	641	4.611	10,7	20,6	23,0
Aragón	79	70	63	50	9	8	1.783	6.097	6.372	858	1.596	9,1	14,9	16,6
Asturias (Principado de)	56	22	46	44	9	10	544	4.397	5.753	1.465	1.530	10,7	16,3	19,5
Balears (Illes)	68	53	58	41	5	4	1.555	5.227	3.609	644	816	9,4	12,0	12,9
Canarias	150	113	110	90	38	44	3.543	12.724	13.091	4.056	4.729	13,1	17,5	21,0
Cantabria	35	24	31	28	8	8	474	2.823	3.098	1.046	1.290	8,3	16,5	17,9
Castilla y León	138	86	113	104	14	14	2.893	11.067	12.766	1.295	1.854	12,0	16,9	18,5
Castilla-La Mancha	173	129	125	99	12	16	4.149	12.713	12.169	1.194	2.537	12,6	14,5	14,9
Cataluña	263	0	252	204	1	2	0	42.929	38.598	2.759	5.894	-	23,3	22,5
Comunitat Valenciana	314	279	207	179	1	1	9.568	30.274	33.368	3	716	11,8	22,2	23,9
Extremadura	141	114	111	74	4	8	2.366	6.412	6.723	494	1.306	8,8	14,3	17,5
Galicia	173	118	143	129	13	19	3.412	15.478	17.977	2.005	3.063	11,2	15,2	18,1
Madrid (Comunidad de)	153	105	114	107	8	8	6.713	20.782	27.484	1.079	1.362	17,0	20,9	25,4
Murcia (Región de)	105	89	57	54	5	4	3.065	7.052	7.872	645	788	14,1	19,9	23,4
Navarra (Comunidad Foral de)	22	16	19	18	2	6	618	2.836	2.677	241	688	12,1	18,6	19,2
País Vasco	88	24	59	61	1	1	1.244	8.537	11.136	500	472	10,0	18,3	18,9
Rioja (La)	16	16	11	12	2	3	545	1.766	1.863	111	597	12,0	19,4	19,9
Ceuta	6	6	6	6	1	3	381	822	738	258	183	17,9	19,0	19,3
Melilla	7	7	5	4	0	1	542	715	656	0	131	24,1	21,8	26,2
CENTROS PRIVADOS														
TOTAL	1.162	356	798	745	54	106	16.447	84.413	87.084	5.234	10.695	13,3	21,2	21,0
Andalucía	234	86	148	144	10	27	2.741	18.941	15.504	809	1.831	13,1	24,8	22,4
Aragón	39	27	31	18	0	1	784	2.275	2.472	0	188	5,5	17,0	22,8
Asturias (Principado de)	24	6	17	15	0	1	213	1.275	1.130	0	112	12,6	16,8	16,3
Balears (Illes)	22	7	13	12	0	0	334	1.236	631	0	0	13,4	16,2	13,1
Canarias	27	6	9	19	6	15	186	1.018	1.678	201	939	14,3	16,4	19,1
Cantabria	25	11	15	17	0	3	301	1.339	1.192	0	169	9,1	17,7	19,8
Castilla y León	63	29	47	36	1	3	1.363	4.508	3.894	341	342	13,9	18,6	21,5
Castilla-La Mancha	33	18	21	19	4	4	579	1.997	1.170	671	139	14,8	20,5	15,0
Cataluña	168	0	133	134	20	26	0	14.728	19.997	1.849	4.974	-	24,9	24,2
Comunitat Valenciana	128	30	102	77	0	0	1.215	11.482	8.630	0	0	15,6	20,3	19,1
Extremadura	17	1	15	14	0	0	23	951	845	0	0	11,5	14,7	15,9
Galicia	62	15	46	38	0	1	638	3.548	3.267	0	44	14,2	18,5	18,3
Madrid (Comunidad de)	165	51	107	110	10	19	3.691	11.820	13.933	705	1.644	16,8	19,3	20,0
Murcia (Región de)	35	7	25	22	3	6	470	2.353	2.093	658	313	18,1	21,2	18,9
Navarra (Comunidad Foral de)	15	10	8	7	0	0	323	846	883	0	0	13,5	18,3	19,8
País Vasco	94	43	55	58	0	0	3.141	5.402	9.404	0	0	13,5	20,6	21,3
Rioja (La)	10	8	6	5	0	0	401	694	361	0	0	14,3	20,8	19,9
Ceuta	1	1	0	0	0	0	44	0	0	0	0	22,0	-	-
Melilla	0	0	0	0	0	0	0	0	0	0	0	-	-	-

(1) Enseñanza presencial: régimen ordinario y adultos.

(2) Sólo se considera el alumnado y los grupos de régimen ordinario, excluyendo el alumnado matriculado exclusivamente para realizar la formación en centros de trabajo.

D6.2. Número de Ciclos Formativos de FP Básica impartidos, por familia profesional (1)

(continúa)

	Agraria	Marítimo Pesquera	Industrias Alimentarias	Imagen Personal	Fabricación Mecánica	Instalación y Manten- miento	Electricidad y Electrónica	Transporte y Manten- miento de Vehículos	Edificación y Obra Civil
TOTAL	213	2	19	186	206	20	418	241	35
Andalucía	56	0	4	26	41	0	83	42	14
Aragón	10	0	1	6	15	1	28	12	1
Asturias (Principado de)	1	0	0	5	3	0	5	7	0
Balears (Illes)	8	0	0	6	5	0	9	7	0
Canarias	18	0	0	11	6	4	17	12	3
Cantabria	4	0	0	4	4	0	6	5	0
Castilla y León	9	0	1	16	16	0	28	22	0
Castilla-La Mancha	12	0	1	12	9	0	36	14	0
Cataluña	0	0	0	0	0	0	0	0	0
Comunitat Valenciana	56	1	4	26	29	5	72	21	5
Extremadura	12	0	5	5	9	0	16	11	3
Galicia	6	1	1	8	13	0	32	27	2
Madrid (Comunidad de)	5	0	0	21	10	0	39	25	1
Murcia (Región de)	4	0	0	14	7	0	21	14	0
Navarra (Cdad Foral de)	5	0	1	2	6	0	3	3	2
País Vasco	3	0	1	19	26	10	17	15	4
Rioja (La)	3	0	0	3	5	0	4	2	0
Ceuta	1	0	0	1	1	0	1	1	0
Melilla	0	0	0	1	1	0	1	1	0

(conclusión)

	Vidrio y Cerámica	Madera, Mueble y Corcho	Textil, Confección y Piel	Artes Gráficas	Informática y Comuni- caciones	Adminis- tración y Gestión	Comercio y Marketing	Serv. Sociocul- turales y a la Cdad.	Hostelería y Turismo
TOTAL	3	80	23	20	437	538	157	10	229
Andalucía	1	16	3	1	105	130	17	2	39
Aragón	0	4	1	1	14	29	7	0	14
Asturias (Principado de)	0	1	0	0	3	5	3	0	2
Balears (Illes)	0	1	0	0	12	17	9	0	14
Canarias	0	5	4	0	18	27	15	0	16
Cantabria	0	3	1	1	5	7	2	0	4
Castilla y León	0	9	1	0	15	31	5	0	20
Castilla-La Mancha	0	2	2	0	40	37	10	0	16
Cataluña	0	0	0	0	0	0	0	0	0
Comunitat Valenciana	2	7	5	4	81	92	26	0	23
Extremadura	0	6	0	2	19	26	8	1	13
Galicia	0	8	3	4	31	27	10	0	12
Madrid (Comunidad de)	0	3	0	4	60	51	18	0	17
Murcia (Región de)	0	1	1	0	18	36	10	0	7
Navarra (Comunidad Foral)	0	2	0	1	3	5	3	0	5
País Vasco	0	9	1	2	6	5	9	7	24
Rioja (La)	0	2	1	0	4	10	3	0	1
Ceuta	0	0	0	0	1	1	1	0	1
Melilla	0	1	0	0	2	2	1	0	1

(1) Cada Ciclo Formativo aparece contabilizado tantas veces como centros lo imparten. Se ha tenido en cuenta la enseñanza presencial.

D6.3. Número de Ciclos Formativos de Grado Medio y Superior impartidos, por familia profesional (1)

(continúa)

	Act. Agrarias/ Agraria		Act. Fisi- cas y Deport.	Act. Marítimo Pesquera		Administración/ Administración y gestión		Artes Gráficas		Comercio y Marketing		Comunic. Imagen y Sonido/Ima- gen y Sonido		Ind. Extrac- tivas	Edificación y Obra Civil	
	LOGSE	LOE		LOGSE	LOE	LOGSE	LOE	LOGSE	LOE	LOGSE	LOE	LOGSE	LOE		LOGSE	LOE
GRADO MEDIO																
TOTAL	14	207	187	11	46	3	1.043	8	78	86	339	23	50	6	2	36
Andalucía	3	39	43	2	7	0	234	1	11	22	75	4	8	1	0	3
Aragón	0	12	4	0	0	0	39	0	2	1	3	1	2	1	0	2
Asturias (Principado de)	0	3	3	0	2	0	20	0	2	0	4	1	1	0	0	2
Balears (Illes)	1	9	10	1	1	0	24	1	3	1	6	0	1	0	0	0
Canarias	0	17	0	4	10	0	47	0	3	0	23	0	2	1	0	5
Cantabria	0	4	2	0	1	0	20	0	1	2	4	0	0	0	0	1
Castilla y León	0	11	4	0	0	0	59	2	2	5	17	1	1	0	1	2
Castilla-La Mancha	1	10	5	0	0	0	53	0	1	3	13	1	2	0	0	0
Cataluña	1	28	43	1	4	0	142	0	12	25	61	2	9	2	0	6
Comunitat Valenciana	2	28	26	3	4	2	114	0	5	20	44	1	7	0	0	4
Extremadura	4	10	7	0	0	0	42	1	2	3	13	3	0	0	0	1
Galicia	0	13	7	0	8	0	65	0	10	1	24	0	6	0	0	5
Madrid (Comunidad de)	1	3	20	0	0	0	89	2	14	1	25	8	8	0	0	0
Murcia (Región de)	1	6	5	0	3	1	46	0	2	1	10	1	1	0	0	1
Navarra (Cdad Foral de)	0	4	3	0	0	0	10	1	2	1	4	0	1	1	1	0
País Vasco	0	7	3	0	6	0	27	0	5	0	10	0	1	0	0	4
Rioja (La)	0	1	0	0	0	0	10	0	1	0	1	0	0	0	0	0
Ceuta	0	1	1	0	0	0	1	0	0	0	1	0	0	0	0	0
Melilla	0	1	1	0	0	0	1	0	0	0	1	0	0	0	0	0
GRADO SUPERIOR																
TOTAL	24	127	299	3	36	43	922	14	39	64	437	13	239	-	14	162
Andalucía	4	24	50	1	5	8	178	1	4	5	50	6	42	-	4	34
Aragón	2	8	6	0	0	1	31	0	1	1	9	0	10	-	1	4
Asturias (Principado de)	1	2	5	0	2	1	20	0	2	0	8	2	5	-	0	6
Balears (Illes)	0	2	9	0	1	0	21	0	0	0	8	0	3	-	0	2
Canarias	0	7	15	0	7	0	51	0	0	0	22	0	10	-	1	7
Cantabria	0	3	4	0	0	0	15	0	1	0	7	0	1	-	0	4
Castilla y León	1	6	14	0	0	4	58	2	2	6	18	0	15	-	0	13
Castilla-La Mancha	1	8	13	0	0	9	39	0	0	3	22	0	3	-	0	10
Cataluña	5	19	50	0	3	4	122	1	7	22	108	0	36	-	1	18
Comunitat Valenciana	2	13	28	1	2	4	98	3	3	14	50	0	24	-	1	10
Extremadura	4	5	7	0	0	7	30	1	1	3	8	4	6	-	2	9
Galicia	1	13	14	0	8	0	69	0	2	1	27	0	18	-	2	13
Madrid (Comunidad de)	0	4	56	0	0	2	82	4	9	3	49	0	48	-	0	10
Murcia (Región de)	2	4	12	1	2	1	38	1	1	1	12	1	5	-	0	5
Navarra (Cdad Foral de)	0	3	1	0	0	2	11	1	1	4	10	0	1	-	0	1
País Vasco	0	5	12	0	6	0	46	0	5	0	26	0	12	-	2	14
Rioja (La)	1	1	1	0	0	0	10	0	0	1	2	0	0	-	0	1
Ceuta	0	0	1	0	0	0	2	0	0	0	0	0	0	-	0	1
Melilla	0	0	1	0	0	0	1	0	0	0	1	0	0	-	0	0

(1) Cada Ciclo Formativo aparece contabilizado tantas veces como centros lo imparten. Se tiene en cuenta la enseñanza presencial.

D6.3. Número de Ciclos Formativos de Grado Medio y Superior impartidos, por familia profesional (1)

(continuación)

	Electricidad y Electrónica		Fabricación Mecánica		Hostelería y Turismo		Imagen Personal		Industrias Alimentarias		Informática/Inf. y comunicaciones LOE	Madera y Mueble/Mad. Mueble y Corcho		Mant. Serv. a la Prod./Inst. Mantenimiento	
	LOGSE	LOE	LOGSE	LOE	LOGSE	LOE	LOGSE	LOE	LOGSE	LOE		LOGSE	LOE	LOGSE	LOE
GRADO MEDIO															
TOTAL	49	742	3	285	1	331	82	426	-	123	541	4	100	18	354
Andalucía	12	153	0	50	0	60	11	77	-	16	133	0	12	0	50
Aragón	2	31	0	12	0	14	1	14	-	6	14	0	4	0	13
Asturias (Principado de)	3	16	0	9	0	8	0	14	-	3	5	0	3	2	12
Balears (Illes)	0	16	0	1	0	16	0	6	-	1	14	0	1	0	8
Canarias	0	34	0	9	0	38	0	24	-	8	17	0	6	0	19
Cantabria	0	13	0	7	0	5	0	5	-	2	8	0	1	1	4
Castilla y León	5	55	0	17	0	20	19	23	-	9	20	0	7	13	22
Castilla-La Mancha	1	44	0	11	0	22	2	19	-	7	28	0	3	0	15
Cataluña	0	80	0	35	0	45	15	63	-	28	100	0	14	0	60
Comunitat Valenciana	4	76	1	18	0	28	14	54	-	10	58	0	9	0	48
Extremadura	3	20	0	5	0	11	6	16	-	6	18	3	4	0	8
Galicia	0	58	0	24	0	18	1	29	-	12	24	0	17	0	21
Madrid (Comunidad de)	17	69	1	19	0	20	8	38	-	4	62	0	4	0	23
Murcia (Región de)	2	24	1	6	1	7	1	10	-	4	15	0	1	0	6
Navarra (Comunidad Foral de)	0	7	0	10	0	2	1	5	-	1	4	0	2	1	9
País Vasco	0	36	0	49	0	12	0	20	-	4	16	0	11	0	31
Rioja (La)	0	8	0	3	0	2	3	5	-	2	3	1	1	1	3
Ceuta	0	1	0	0	0	2	0	2	-	0	1	0	0	0	1
Melilla	0	1	0	0	0	1	0	2	-	0	1	0	0	0	1
GRADO SUPERIOR															
TOTAL	9	577	7	205	-	428	12	193	-	50	785	2	24	73	198
Andalucía	0	73	2	16	-	74	2	31	-	5	137	0	3	15	20
Aragón	1	21	0	8	-	10	0	4	-	2	24	0	1	1	13
Asturias (Principado de)	0	17	1	10	-	13	0	3	-	1	13	0	0	2	4
Balears (Illes)	0	9	0	0	-	12	0	1	-	0	16	0	0	2	2
Canarias	0	25	0	3	-	42	0	15	-	2	18	0	2	2	6
Cantabria	5	9	0	4	-	6	0	4	-	1	11	0	1	2	3
Castilla y León	0	41	0	13	-	29	0	14	-	6	41	0	2	6	15
Castilla-La Mancha	0	32	0	6	-	25	0	5	-	5	32	0	2	7	6
Cataluña	0	75	1	26	-	63	0	31	-	7	142	0	3	7	35
Comunitat Valenciana	0	68	1	19	-	41	5	28	-	4	87	0	2	6	29
Extremadura	0	18	0	2	-	9	4	8	-	5	19	2	2	4	3
Galicia	0	48	0	16	-	32	0	12	-	5	48	0	2	2	16
Madrid (Comunidad de)	0	46	1	11	-	37	1	21	-	2	116	0	1	3	7
Murcia (Región de)	3	14	1	4	-	9	0	5	-	2	23	0	0	5	3
Navarra (Comunidad Foral de)	0	9	0	6	-	2	0	1	-	1	7	0	1	1	8
País Vasco	0	65	0	59	-	18	0	9	-	1	43	0	2	4	24
Rioja (La)	0	5	0	2	-	4	0	0	-	1	6	0	0	2	3
Ceuta	0	1	0	0	-	1	0	1	-	0	1	0	0	1	1
Melilla	0	1	0	0	-	1	0	0	-	0	1	0	0	1	0

(1) Cada Ciclo Formativo aparece contabilizado tantas veces como centros lo imparten. Se tiene en cuenta la enseñanza presencial.

D6.3. Número de Ciclos Formativos de Grado Medio y Superior impartidos, por familia profesional (1)

(conclusión)

	Mant. Vehículos/ Transporte y Mantenimiento		Química		Sanidad		Serv. Sociocul. y a la Comunidad		Textil, Confecc. y Piel	Vidrio y Cerámica	Artes y Artesanías	Energía y Agua	Segur. y medio ambiente
	LOGSE	LOE	LOGSE	LOE	LOGSE	LOE	LOGSE	LOE	LOE	LOE	LOE	LOE	LOE
	GRADO MEDIO												
TOTAL	-	539	23	78	479	304	8	362	34	2	-	-	7
Andalucía	-	97	3	13	97	64	0	71	4	0	-	-	0
Aragón	-	19	1	3	12	8	0	9	1	0	-	-	1
Asturias (Principado de)	-	17	0	2	13	4	3	6	1	0	-	-	0
Balears (Illes)	-	8	0	0	13	7	0	10	0	0	-	-	0
Canarias	-	29	0	3	16	15	0	16	3	0	-	-	0
Cantabria	-	10	0	2	9	3	0	5	1	0	-	-	0
Castilla y León	-	41	2	6	24	18	1	14	3	0	-	-	0
Castilla-La Mancha	-	28	1	4	18	19	1	36	1	0	-	-	0
Cataluña	-	71	11	18	81	46	0	73	8	0	-	-	0
Comunitat Valenciana	-	54	3	5	49	35	0	33	7	2	-	-	5
Extremadura	-	19	1	1	14	7	0	17	0	0	-	-	0
Galicia	-	44	0	7	28	19	0	16	2	0	-	-	1
Madrid (Comunidad de)	-	49	1	5	50	29	0	23	2	0	-	-	0
Murcia (Región de)	-	17	0	4	21	12	1	4	1	0	-	-	0
Navarra (Comunidad Foral de)	-	3	0	1	5	1	0	6	0	0	-	-	0
País Vasco	-	27	0	3	24	12	0	18	0	0	-	-	0
Rioja (La)	-	4	0	1	3	3	1	3	0	0	-	-	0
Ceuta	-	1	0	0	1	1	1	1	0	0	-	-	0
Melilla	-	1	0	0	1	1	0	1	0	0	-	-	0
GRADO SUPERIOR													
TOTAL	19	157	34	94	382	649	79	756	35	2	3	70	21
Andalucía	2	17	3	11	73	135	20	142	2	0	0	6	0
Aragón	2	8	1	3	8	16	3	14	1	0	0	3	0
Asturias (Principado de)	0	4	2	1	7	22	1	12	0	0	0	1	0
Balears (Illes)	1	3	0	0	3	7	1	15	0	0	0	1	0
Canarias	1	5	2	1	16	33	2	43	4	0	0	9	3
Cantabria	1	3	0	2	5	10	1	13	0	0	0	2	0
Castilla y León	1	12	2	5	23	26	5	25	2	0	0	2	0
Castilla-La Mancha	2	8	2	4	14	24	6	50	0	0	0	4	1
Cataluña	2	25	12	28	65	96	1	144	9	0	0	12	5
Comunitat Valenciana	2	20	2	5	69	65	20	75	6	2	3	9	7
Extremadura	0	5	0	1	12	22	4	21	1	0	0	3	0
Galicia	0	10	4	10	15	48	1	34	2	0	0	7	0
Madrid (Comunidad de)	5	18	2	9	41	83	10	87	4	0	0	1	0
Murcia (Región de)	0	5	0	3	14	27	2	22	0	0	0	3	1
Navarra (Comunidad Foral de)	0	1	0	1	6	6	0	7	0	0	0	2	0
País Vasco	0	11	2	9	7	23	0	38	3	0	0	4	4
Rioja (La)	0	1	0	1	4	4	2	6	1	0	0	1	0
Ceuta	0	1	0	0	0	1	0	5	0	0	0	0	0
Melilla	0	0	0	0	0	1	0	3	0	0	0	0	0

(1) Cada Ciclo Formativo aparece contabilizado tantas veces como centros lo imparten. Se tiene en cuenta la enseñanza presencial.

D6.4. Tasas brutas de escolarización (1)

	Ciclo Formativo FP Básica	Ciclo Formativo Grado Medio	Ciclo Formativo Grado Superior
AMBOS SEXOS			
TOTAL	7,7	35,6	38,2
Andalucía	6,9	34,3	32,0
Aragón	10,6	35,2	37,8
Asturias (Principado de)	5,0	37,5	46,5
Balears (Illes)	8,5	29,4	19,8
Canarias	8,4	31,0	35,0
Cantabria	7,7	41,7	45,8
Castilla y León	10,5	38,3	41,4
Castilla-La Mancha	11,4	35,1	32,4
Cataluña	-	39,6	41,9
Comunitat Valenciana	11,1	43,5	45,3
Extremadura	11,0	33,8	34,9
Galicia	9,4	44,6	50,9
Madrid (Comunidad de)	8,3	26,7	35,1
Murcia (Región de)	10,7	29,3	31,3
Navarra (Comunidad Foral de)	7,2	28,9	28,0
País Vasco	11,4	36,7	56,8
Rioja (La)	16,1	41,8	38,4
Ceuta	20,2	38,7	34,5
Melilla	22,8	31,3	28,8
HOMBRES			
TOTAL	10,5	39,8	40,5
Andalucía	10,0	37,1	31,6
Aragón	14,6	41,3	44,3
Asturias (Principado de)	7,2	42,1	51,0
Balears (Illes)	11,5	31,4	20,1
Canarias	11,9	36,1	36,0
Cantabria	10,6	46,7	49,2
Castilla y León	14,1	42,1	46,5
Castilla-La Mancha	15,9	36,6	32,9
Cataluña	-	45,8	44,4
Comunitat Valenciana	15,0	48,1	46,3
Extremadura	15,4	34,5	34,9
Galicia	13,2	50,5	53,8
Madrid (Comunidad de)	11,1	29,8	37,9
Murcia (Región de)	13,7	32,1	33,0
Navarra (Comunidad Foral de)	10,4	36,2	33,4
País Vasco	15,5	46,7	70,3
Rioja (La)	21,1	45,3	41,7
Ceuta	24,7	40,7	33,2
Melilla	31,3	35,3	27,8
MUJERES			
TOTAL	4,6	31,0	35,8
Andalucía	3,7	31,3	32,4
Aragón	6,3	28,7	30,8
Asturias (Principado de)	2,5	32,4	41,8
Balears (Illes)	5,2	27,3	19,6
Canarias	4,7	25,6	34,0
Cantabria	4,6	36,6	42,1
Castilla y León	6,7	34,4	36,1
Castilla-La Mancha	6,5	33,4	31,9
Cataluña	-	33,0	39,2
Comunitat Valenciana	7,0	38,7	44,2
Extremadura	6,3	32,9	34,9
Galicia	5,4	38,3	47,9
Madrid (Comunidad de)	5,3	23,4	32,1
Murcia (Región de)	7,7	26,3	29,6
Navarra (Comunidad Foral de)	4,0	21,2	22,5
País Vasco	7,0	26,1	42,3
Rioja (La)	10,7	38,1	35,0
Ceuta	15,6	36,8	35,7
Melilla	13,7	26,9	29,8

(1) Para el cálculo de la tasa bruta de escolarización se ha tenido en cuenta el alumnado de enseñanza presencial: regímenes ordinario y de adultos.

D6.5. Distribución porcentual del alumnado de Ciclos Formativos según edad

	16 y menos años	17 años	18 años	19 años	20 años	21 años	22 años	23 años	24 años	25 y más años
Ciclos Formativos de FP Básica										
TOTAL	49,9	34,8	11,1	2,3	0,6	0,3	0,2	0,1	0,1	0,7
Andalucía	54,2	33,9	10,3	1,4	0,2	0,1	0,0	0,0	0,0	0,0
Aragón	53,9	31,5	10,0	2,3	0,7	0,3	0,4	0,0	0,1	0,8
Asturias (Principado de)	36,7	40,0	14,7	5,3	2,2	0,5	0,4	0,0	0,0	0,1
Balears (Illes)	52,9	36,5	9,1	1,2	0,3	0,1	0,0	0,0	0,0	0,0
Canarias	47,7	41,2	10,0	1,2	0,0	0,0	0,0	0,0	0,0	0,0
Cantabria	47,5	35,2	12,0	2,3	1,0	0,5	0,3	0,3	0,1	0,6
Castilla y León	41,6	34,1	13,6	5,3	2,3	1,5	0,7	0,3	0,1	0,4
Castilla-La Mancha	49,1	35,8	11,4	2,9	0,4	0,2	0,1	0,1	0,0	0,1
Cataluña	-	-	-	-	-	-	-	-	-	-
Comunitat Valenciana	43,6	30,7	6,7	1,4	0,4	0,3	0,2	0,2	0,2	0,1
Extremadura	49,7	31,8	11,2	2,9	1,1	0,5	0,6	0,3	0,1	1,8
Galicia	49,8	33,2	12,5	3,1	1,0	0,2	0,0	0,0	0,0	0,1
Madrid (Comunidad de)	41,8	39,1	13,4	3,0	0,5	0,3	0,2	0,2	0,1	1,4
Murcia (Región de)	47,6	31,7	11,9	3,1	0,8	0,4	0,2	0,3	0,3	3,6
Navarra (Comunidad Foral de)	50,3	35,8	12,1	1,8	0,0	0,0	0,0	0,0	0,0	0,0
País Vasco	44,7	37,5	15,1	2,1	0,4	0,1	0,0	0,0	0,0	0,1
Rioja (La)	48,3	32,2	14,5	4,0	0,7	0,1	0,1	0,0	0,0	0,0
Ceuta	56,9	31,5	10,6	0,7	0,2	0,0	0,0	0,0	0,0	0,0
Melilla	55,7	34,5	8,5	1,3	0,0	0,0	0,0	0,0	0,0	0,0
Ciclos Formativos de Grado Medio										
TOTAL	5,1	15,3	18,9	15,0	9,7	6,7	4,6	3,4	2,7	18,5
Andalucía	3,5	13,7	18,5	15,4	10,6	7,6	5,4	4,1	3,1	18,0
Aragón	3,9	16,2	21,5	16,2	9,8	5,8	4,2	2,6	2,0	17,9
Asturias (Principado de)	1,5	9,4	14,6	15,0	9,9	7,3	5,9	4,3	3,6	28,6
Balears (Illes)	7,0	19,7	22,1	14,4	8,2	5,5	3,7	2,6	1,7	15,1
Canarias	1,8	12,4	18,8	15,1	11,0	8,2	5,6	4,2	3,7	19,2
Cantabria	2,9	12,7	18,3	15,4	10,1	7,3	4,9	3,5	3,1	21,7
Castilla y León	1,8	9,6	18,0	17,2	12,1	8,4	5,2	3,9	3,0	20,8
Castilla-La Mancha	1,9	9,8	16,7	15,6	10,8	8,3	6,0	4,1	3,2	23,5
Cataluña	14,2	25,4	19,8	12,0	6,8	4,2	2,8	2,0	1,5	11,1
Comunitat Valenciana	4,0	16,6	20,3	14,4	8,8	5,5	3,8	2,9	2,4	1,8
Extremadura	3,3	14,8	19,8	17,0	11,2	7,0	4,3	3,3	2,5	16,8
Galicia	1,5	8,3	14,4	14,9	10,3	7,9	5,9	4,4	3,4	29,1
Madrid (Comunidad de)	2,2	10,8	19,2	17,6	11,6	8,1	5,4	4,3	3,1	17,7
Murcia (Región de)	1,9	10,4	19,0	17,3	11,9	7,9	5,3	4,5	3,1	18,8
Navarra (Comunidad Foral de)	9,3	22,5	26,3	16,5	8,6	4,3	2,5	1,4	1,1	7,5
País Vasco	5,0	14,1	18,0	14,8	9,5	6,5	4,2	3,0	2,5	22,4
Rioja (La)	5,0	18,0	22,1	16,7	8,9	6,1	4,3	2,7	2,1	14,1
Ceuta	1,2	8,0	17,0	15,3	10,8	8,8	7,1	5,5	3,4	22,9
Melilla	0,6	7,3	19,3	16,2	9,9	7,8	6,9	5,0	3,2	23,8
Ciclos Formativos de Grado Superior										
TOTAL	-	-	6,9	14,3	15,3	12,8	9,8	7,7	5,8	27,4
Andalucía	-	-	7,0	14,0	14,9	13,2	10,5	8,8	6,7	24,9
Aragón	-	-	4,8	14,5	17,4	14,3	10,4	7,6	5,3	25,7
Asturias (Principado de)	-	-	6,0	11,8	13,1	11,9	9,8	8,3	6,2	32,8
Balears (Illes)	-	-	5,5	14,3	14,9	12,5	10,2	7,9	5,5	29,1
Canarias	-	-	7,6	14,2	14,9	13,0	10,3	7,8	6,7	25,6
Cantabria	-	-	5,1	11,4	15,9	13,0	10,5	8,2	6,1	29,9
Castilla y León	-	-	4,8	11,1	14,3	12,9	10,6	8,3	6,8	31,2
Castilla-La Mancha	-	-	5,2	12,2	14,8	14,2	11,1	8,7	6,5	27,3
Cataluña	-	-	10,3	19,1	17,4	12,9	8,9	6,3	4,4	20,6
Comunitat Valenciana	-	-	4,3	11,4	13,3	11,0	8,3	6,7	5,2	4,0
Extremadura	-	-	5,1	12,8	16,4	15,0	11,6	8,6	6,6	23,9
Galicia	-	-	5,6	11,9	13,0	11,8	10,0	8,4	6,3	32,9
Madrid (Comunidad de)	-	-	7,3	14,5	16,6	14,0	10,5	8,1	6,1	22,9
Murcia (Región de)	-	-	5,3	12,2	14,2	12,5	10,1	8,8	6,7	30,2
Navarra (Comunidad Foral de)	-	-	9,2	19,0	20,3	15,6	10,8	7,3	3,9	13,9
País Vasco	-	-	8,1	15,7	14,3	11,4	8,8	6,9	5,2	29,7
Rioja (La)	-	-	6,5	14,6	17,2	14,3	10,7	7,6	5,5	23,6
Ceuta	-	-	6,5	10,3	11,0	10,8	9,3	11,1	5,8	35,1
Melilla	-	-	5,2	12,7	14,3	17,8	10,2	5,9	6,3	27,6

(1) Para la distribución porcentual del alumnado por edad se ha tenido en cuenta el alumnado de enseñanza presencial: regímenes ordinario y de adultos presencial.

D6.6. Alumnado matriculado en Ciclos Formativos de FP Básica, por familia profesional

(continúa)

TOTAL	Agraria	Marítimo Pesquera	Industrias Alimen- tarias	Imagen Personal	Fabricación Mecánica	Instalación y Manten- miento	Electricidad y Electrónica	Transporte y Manten- imiento de Vehículos	Edificación y Obra Civil	
TOTAL	69.528	4.099	29	346	5.860	4.865	381	9.640	6.960	637
Andalucía	12.427	1.181	0	59	668	979	0	1.852	953	240
Aragón	2.567	159	0	14	144	218	7	500	265	16
Asturias (Principado de)	757	14	0	0	116	102	0	102	179	0
Balears (Illes)	1.889	117	0	0	134	92	0	204	144	0
Canarias	3.729	383	0	0	279	122	38	402	345	59
Cantabria	775	57	0	0	82	66	0	80	115	0
Castilla y León	4.256	138	0	25	507	450	0	608	655	0
Castilla-La Mancha	4.728	219	0	29	358	223	0	861	464	0
Cataluña	0	0	0	0	0	0	0	0	0	0
Comunitat Valenciana	10.783	1.088	15	55	765	601	61	1.554	569	116
Extremadura	2.389	211	0	91	113	152	0	252	181	41
Galicia	4.050	119	14	35	265	289	0	610	604	31
Madrid (Comunidad de)	10.404	108	0	0	1.263	381	0	1.389	1.398	30
Murcia (Región de)	3.535	75	0	0	380	172	0	506	381	0
Navarra (Cdad Foral de)	941	101	0	14	70	132	0	79	75	47
País Vasco	4.385	50	0	24	542	679	275	419	478	57
Rioja (La)	946	47	0	0	81	127	0	115	51	0
Ceuta	425	32	0	0	52	38	0	34	50	0
Melilla	542	0	0	0	41	42	0	73	53	0

(conclusión)

	Vidrio y Cerámica	Madera, Mueble y corcho	Textil, Confección y Piel	Artes Gráficas	Informática y Comuni- caciones	Administra- ción y Gestión	Comercio y Marketing	Serv. Sociocul- turales y a la Cdad.	Hostelería y Turismo
TOTAL	69	1.692	444	493	10.980	12.410	3.962	235	6.426
Andalucía	20	299	48	11	2.115	2.677	362	22	941
Aragón	0	78	13	25	245	480	138	0	265
Asturias (Principado de)	0	14	0	0	63	80	51	0	36
Balears (Illes)	0	22	0	0	306	336	211	0	323
Canarias	0	168	85	0	437	597	347	0	467
Cantabria	0	35	10	22	91	94	38	0	85
Castilla y León	0	151	23	0	312	694	153	0	540
Castilla-La Mancha	0	44	49	0	1.012	824	238	0	407
Cataluña	0	0	0	0	0	0	0	0	0
Comunitat Valenciana	49	149	91	75	2.042	2.312	607	0	634
Extremadura	0	129	0	40	339	466	149	7	218
Galicia	0	142	53	99	712	547	225	0	305
Madrid (Comunidad de)	0	100	0	142	2.325	1.737	618	0	913
Murcia (Región de)	0	24	25	0	511	948	298	0	215
Navarra (Comunidad Foral)	0	45	0	26	51	95	60	0	146
País Vasco	0	237	27	53	154	147	296	206	741
Rioja (La)	0	24	20	0	117	251	88	0	25
Ceuta	0	0	0	0	54	36	44	0	85
Melilla	0	31	0	0	94	89	39	0	80

D6.7. Alumnado matriculado en Ciclos Formativos de Grado Medio y Superior, por familia profesional (1)

(continúa)

	TOTAL		Act. Agrarias/ Agraria		Act. Físicas y Deportivas	Act. Marítimo Pesquera		Administración/ Administración y gestión		Artes Gráficas	
	LOGSE	LOE	LOGSE	LOE	LOGSE	LOGSE	LOE	LOGSE	LOE	LOGSE	LOE
GRADO MEDIO											
TOTAL	55.532	288.388	45	7.184	9.737	83	1.556	6	50.530	18	3.324
Andalucía	9.960	52.759	3	1.478	2.426	2	296	0	11.535	1	439
Aragón	993	8.237	0	409	125	0	0	0	1.587	0	90
Asturias (Principado de)	1.482	5.655	0	66	130	0	71	0	673	0	75
Balears (Illes)	1.409	5.698	4	161	406	10	72	0	1.139	1	101
Canarias	2.244	15.755	0	503	0	4	255	0	2.224	0	101
Cantabria	770	4.438	0	246	74	0	28	0	694	0	38
Castilla y León	2.518	14.693	0	442	153	0	0	0	2.514	10	80
Castilla-La Mancha	1.888	14.687	1	360	189	0	0	0	2.552	0	41
Cataluña	10.763	51.502	1	1.152	1.806	10	158	0	7.562	0	680
Comunitat Valenciana	7.986	33.773	13	832	2.036	57	127	5	5.995	0	202
Extremadura	1.473	6.384	18	342	329	0	0	0	1.348	1	55
Galicia	2.343	18.688	0	344	200	0	259	0	2.640	0	372
Madrid (Comunidad de)	7.115	27.271	4	151	1.266	0	0	0	5.729	4	599
Murcia (Región de)	1.817	8.891	1	174	229	0	100	1	2.175	0	62
Navarra (Cdad Foral de)	471	3.452	0	158	114	0	0	0	508	1	70
País Vasco	1.628	12.811	0	256	117	0	190	0	1.077	0	273
Rioja (La)	304	2.267	0	37	0	0	0	0	427	0	46
Ceuta	179	901	0	29	38	0	0	0	112	0	0
Melilla	189	526	0	44	99	0	0	0	39	0	0
GRADO SUPERIOR											
TOTAL	40.336	337.601	115	6.300	21.042	40	1.740	421	55.681	139	1.912
Andalucía	7.348	54.643	9	1.157	3.731	2	269	114	11.404	2	219
Aragón	730	9.898	10	373	429	0	0	2	1.584	0	50
Asturias (Principado de)	692	7.833	1	108	278	0	100	2	920	0	93
Balears (Illes)	586	4.470	0	49	446	0	51	0	1.204	0	0
Canarias	1.898	18.539	0	289	1.196	0	274	0	4.317	0	0
Cantabria	357	5.392	0	133	194	0	0	0	742	0	43
Castilla y León	1.950	16.906	7	428	750	0	0	12	2.552	4	70
Castilla-La Mancha	1.621	14.394	2	454	664	0	0	32	2.582	0	0
Cataluña	7.442	62.021	26	789	4.110	0	202	170	8.473	2	374
Comunitat Valenciana	6.290	36.424	12	895	2.300	37	99	5	6.038	82	97
Extremadura	996	7.878	5	264	498	0	0	51	1.441	3	43
Galicia	1.609	22.742	3	534	862	0	397	0	3.791	0	76
Madrid (Comunidad de)	5.471	38.952	0	227	3.690	0	0	21	5.091	25	530
Murcia (Región de)	1.338	9.728	39	180	774	1	101	1	1.997	3	41
Navarra (Cdad Foral de)	220	4.028	0	141	43	0	0	11	579	18	20
País Vasco	1.285	19.727	0	246	790	0	247	0	2.373	0	256
Rioja (La)	240	2.581	1	33	120	0	0	0	421	0	0
Ceuta	93	828	0	0	50	0	0	0	122	0	0
Melilla	170	617	0	0	117	0	0	0	50	0	0

(1) Incluye el alumnado de enseñanza presencial (régimen ordinario y de adultos) y enseñanza a distancia.

D6.7. Alumnado matriculado en Ciclos Formativos de Grado Medio y Superior, por familia profesional (1)

(continuación)

	Comercio y Marketing		Comunic. Imagen y Sonido/Imagen y Sonido		Edificación y Obra Civil		Electricidad y Electrónica		Fabricación Mecánica		Hostelería y Turismo	
	LOGSE	LOE	LOGSE	LOE	LOGSE	LOE	LOGSE	LOE	LOGSE	LOE	LOGSE	LOE
GRADO MEDIO												
TOTAL	162	14.961	321	2.588	5	715	462	26.519	127	11.462	1	19.795
Andalucía	34	3.668	9	369	0	56	50	5.417	0	1.955	-	3.175
Aragón	1	163	1	92	0	44	5	927	0	425	-	492
Asturias (Principado de)	0	209	1	37	0	57	10	622	0	482	-	471
Balears (Illes)	1	250	0	46	0	0	0	515	0	25	-	612
Canarias	0	1.078	0	79	0	77	0	1.173	0	257	-	1.840
Cantabria	4	152	0	0	0	20	0	369	0	354	-	286
Castilla y León	11	599	1	14	1	27	17	1.610	0	653	-	1.128
Castilla-La Mancha	3	532	1	76	0	0	5	1.416	0	335	-	965
Cataluña	51	2.785	5	670	0	124	0	3.262	0	1.489	-	3.993
Comunitat Valenciana	47	2.146	1	476	0	97	17	3.173	41	681	-	1.751
Extremadura	4	372	8	0	0	16	12	577	0	148	-	428
Galicia	2	848	0	229	0	72	0	1.961	0	1.133	-	1.250
Madrid (Comunidad de)	2	1.110	293	387	0	0	272	2.536	51	730	-	1.669
Murcia (Región de)	1	374	1	51	0	31	74	893	35	232	1	423
Navarra (Comunidad Foral de)	1	147	0	16	4	0	0	352	0	379	-	124
País Vasco	0	394	0	46	0	94	0	1.332	0	2.039	-	869
Rioja (La)	0	47	0	0	0	0	0	296	0	145	-	124
Ceuta	0	48	0	0	0	0	0	37	0	0	-	147
Melilla	0	39	0	0	0	0	0	51	0	0	-	48
GRADO SUPERIOR												
TOTAL	665	22.644	50	15.082	97	4.209	92	23.376	264	8.808	-	22.039
Andalucía	120	2.694	10	2.343	40	974	0	2.972	67	598	-	4.041
Aragón	3	798	0	702	3	100	1	746	0	297	-	490
Asturias (Principado de)	9	526	3	407	0	128	0	662	17	424	-	594
Balears (Illes)	0	132	0	134	0	42	0	241	0	0	-	518
Canarias	0	1.254	0	536	3	153	0	1.074	0	64	-	1.781
Cantabria	0	379	0	20	0	57	30	425	0	167	-	224
Castilla y León	16	1.268	0	601	0	228	0	1.592	0	564	-	1.141
Castilla-La Mancha	4	1.419	0	197	0	198	0	1.100	0	128	-	991
Cataluña	229	4.978	0	2.796	18	395	0	3.197	50	1.290	-	3.383
Comunitat Valenciana	48	2.703	0	1.275	1	378	0	2.922	36	655	-	2.215
Extremadura	97	427	36	301	11	112	0	480	0	73	-	429
Galicia	12	1.165	0	1.147	10	451	0	1.939	0	697	-	1.973
Madrid (Comunidad de)	101	2.453	0	3.842	0	435	0	2.258	43	468	-	2.446
Murcia (Región de)	1	529	1	216	0	115	61	637	51	160	-	423
Navarra (Comunidad Foral de)	21	513	0	16	0	41	0	460	0	224	-	168
País Vasco	0	1.093	0	549	11	324	0	2.433	0	2.917	-	1.032
Rioja (La)	4	210	0	0	0	26	0	157	0	82	-	101
Ceuta	0	60	0	0	0	52	0	24	0	0	-	42
Melilla	0	43	0	0	0	0	0	57	0	0	-	47

(1) Incluye el alumnado de enseñanza presencial (régimen ordinario y de adultos) y enseñanza a distancia.

D6.7. Alumnado matriculado en Ciclos Formativos de Grado Medio y Superior, por familia profesional (1)

(continuación)

	Imagen Personal		Industrias Alimentarias		Industrias Extractivas	Informática/ Informática y comunicaciones		Madera y Mueble / Mad. Mueble y Corcho		Mant. Servicios a la Prod./Inst. y Mantenimiento		Mant. Vehículos/ Transporte y Mantenimiento de Vehículos	
	LOGSE	LOE	LOGSE	LOE		LOGSE	LOE	LOGSE	LOE	LOGSE	LOE	LOGSE	LOE
GRADO MEDIO													
TOTAL	439	18.302	0	4.706	167	0	31.078	9	2.493	71	11.538	0	27.511
Andalucía	32	3.269	0	451	27	0	5.663	0	372	0	1.724	0	4.143
Aragón	1	465	0	147	27	0	725	0	58	0	340	0	776
Asturias (Principado de)	0	450	0	102	0	0	367	0	53	2	459	0	572
Balears (Illes)	0	203	0	94	0	0	791	0	13	0	107	0	364
Canarias	0	1.211	0	309	3	0	1.022	0	156	0	472	0	1.498
Cantabria	0	227	0	83	0	0	372	0	22	5	96	0	467
Castilla y León	111	941	0	279	0	0	1.010	0	182	62	678	0	1.822
Castilla-La Mancha	2	705	0	195	0	0	1.735	0	52	0	384	0	1.353
Cataluña	75	3.173	0	1.168	83	0	7.801	0	310	0	2.058	0	5.198
Comunitat Valenciana	51	2.289	0	568	0	0	3.720	0	253	0	1.707	0	3.212
Extremadura	31	441	0	145	0	0	484	8	79	0	161	0	654
Galicia	2	1.035	0	545	0	0	1.276	0	469	0	631	0	1.888
Madrid (Comunidad de)	127	1.962	0	177	0	0	3.917	0	110	0	1.004	0	2.923
Murcia (Región de)	2	487	0	171	0	0	712	0	19	0	206	0	806
Navarra (Comunidad Foral de)	1	254	0	31	27	0	202	0	78	1	342	0	266
País Vasco	0	887	0	160	0	0	935	0	252	0	1.009	0	1.203
Rioja (La)	4	174	0	81	0	0	236	1	15	1	96	0	164
Ceuta	0	71	0	0	0	0	55	0	0	0	32	0	151
Melilla	0	58	0	0	0	0	55	0	0	0	32	0	51
GRADO SUPERIOR													
TOTAL	35	7.260	0	2.248	-	0	44.473	5	863	3.605	8.603	1.545	9.359
Andalucía	2	1.161	0	154	-	0	7.516	0	99	1.036	770	206	952
Aragón	0	171	0	86	-	0	1.309	0	33	30	433	76	389
Asturias (Principado de)	0	131	0	27	-	0	1.198	0	0	200	381	0	190
Balears (Illes)	0	46	0	0	-	0	696	0	0	29	30	28	106
Canarias	0	359	0	55	-	0	1.721	0	38	65	186	10	312
Cantabria	0	98	0	206	-	0	839	0	40	39	246	32	138
Castilla y León	0	448	0	199	-	0	2.338	0	54	117	821	406	616
Castilla-La Mancha	0	235	0	204	-	0	2.002	0	40	346	262	197	372
Cataluña	0	1.332	0	298	-	0	8.367	0	89	569	1.195	74	2.097
Comunitat Valenciana	6	1.030	0	190	-	0	4.691	0	54	422	1.320	100	1.358
Extremadura	21	163	0	119	-	0	1.268	5	42	187	109	0	208
Galicia	0	429	0	200	-	0	2.761	0	171	73	508	0	560
Madrid (Comunidad de)	6	957	0	110	-	0	5.884	0	52	105	507	416	1.141
Murcia (Región de)	0	224	0	97	-	0	1.163	0	45	107	121	0	269
Navarra (Comunidad Foral de)	0	44	0	31	-	0	437	0	31	37	323	0	45
País Vasco	0	392	0	12	-	0	1.867	0	75	120	1.226	0	550
Rioja (La)	0	0	0	260	-	0	320	0	0	27	144	0	12
Ceuta	0	40	0	0	-	0	45	0	0	43	21	0	44
Melilla	0	0	0	0	-	0	51	0	0	53	0	0	0

(1) Incluye el alumnado de enseñanza presencial (régimen ordinario y de adultos) y enseñanza a distancia.

D6.7. Alumnado matriculado en Ciclos Formativos de Grado Medio y Superior, por familia profesional (1)

(conclusión)

	Química		Sanidad		Servicios Socioculturales y a la Comunidad		Textil, Confecc. y Piel	Vidrio y Cerámica	Artes y Artesanías	Energía y Agua	Seguridad y medio ambiente	Sin distribuir
	LOGSE	LOE	LOGSE	LOE	LOGSE	LOE	LOE	LOE	LOE	LOE	LOE	LOE
GRADO MEDIO												
TOTAL	97	2.809	43.936	28.183	13	21.334	1.274	72	-	-	250	37
Andalucía	6	489	7.397	4.534	0	3.578	121	0	-	-	0	0
Aragón	2	99	858	708	0	597	29	0	-	-	37	0
Asturias (Principado de)	0	58	1.335	390	4	402	39	0	-	-	0	0
Balears (Illes)	0	0	987	696	0	509	0	0	-	-	0	0
Canarias	0	83	2.240	2.427	0	893	94	0	-	-	0	0
Cantabria	0	61	687	511	0	381	31	0	-	-	0	0
Castilla y León	3	230	2.145	1.674	4	727	83	0	-	-	0	0
Castilla-La Mancha	2	127	1.684	2.206	1	1.623	30	0	-	-	0	0
Cataluña	71	671	8.744	4.051	0	4.743	334	0	-	-	0	37
Comunitat Valenciana	5	224	5.713	2.992	0	2.872	226	72	-	-	158	0
Extremadura	2	22	1.060	540	0	572	0	0	-	-	0	0
Galicia	0	221	2.139	1.954	0	1.393	113	0	-	-	55	0
Madrid (Comunidad de)	6	225	5.090	2.611	0	1.268	163	0	-	-	0	0
Murcia (Región de)	0	135	1.471	1.487	1	342	11	0	-	-	0	0
Navarra (Comunidad Foral de)	0	34	349	210	0	254	0	0	-	-	0	0
País Vasco	0	85	1.511	798	0	912	0	0	-	-	0	0
Rioja (La)	0	45	297	165	1	169	0	0	-	-	0	0
Ceuta	0	0	139	171	2	48	0	0	-	-	0	0
Melilla	0	0	90	58	0	51	0	0	-	-	0	0
GRADO SUPERIOR												
TOTAL	1.098	6.191	10.695	35.511	428	56.408	1.521	45	115	2.244	969	-
Andalucía	97	691	1.827	7.771	85	8.550	71	0	0	237	0	-
Aragón	31	276	139	734	6	1.214	48	0	0	65	0	-
Asturias (Principado de)	78	55	98	896	6	970	0	0	0	23	0	-
Balears (Illes)	0	0	80	247	3	963	0	0	0	11	0	-
Canarias	75	35	511	1.434	38	4.148	136	0	0	277	96	-
Cantabria	0	106	58	506	4	883	0	0	0	140	0	-
Castilla y León	67	324	550	1.328	21	2.260	48	0	0	26	0	-
Castilla-La Mancha	60	304	266	1.090	50	2.700	0	0	0	86	30	-
Cataluña	304	2.002	1.881	6.889	9	12.947	417	0	0	306	205	-
Comunitat Valenciana	91	376	3.010	2.810	140	6.429	201	45	115	251	277	-
Extremadura	0	33	76	880	6	1.359	44	0	0	83	0	-
Galicia	164	621	478	2.073	7	2.580	154	0	0	356	159	-
Madrid (Comunidad de)	82	585	945	5.688	37	5.996	260	0	0	22	0	-
Murcia (Región de)	0	271	286	1.650	13	1.351	0	0	0	87	51	-
Navarra (Comunidad Foral de)	0	41	90	183	0	584	0	0	0	147	0	-
País Vasco	49	413	315	1.093	0	2.246	112	0	0	120	151	-
Rioja (La)	0	58	85	125	3	595	30	0	0	7	0	-
Ceuta	0	0	0	60	0	318	0	0	0	0	0	-
Melilla	0	0	0	54	0	315	0	0	0	0	0	-

(1) Incluye el alumnado de enseñanza presencial (regímenes ordinario y de adultos) y enseñanza a distancia.

D6.8. Distribución del alumnado de Ciclos Formativos de FP según titularidad, por familia profesional (1)

	FP BÁSICA				GRADO MEDIO				GRADO SUPERIOR			
	Centros Públicos	%	Centros Privados	%	Centros Públicos	%	Centros Privados	%	Centros Públicos	%	Centros Privados	%
TOTAL GENERAL	53.081	76,3	16.447	23,7	254.273	73,9	89.647	26,1	280.158	74,1	97.779	25,9
Actividades Agrarias/Agraria	3.593	87,7	506	12,3	5.939	82,2	1.290	17,8	5.149	80,3	1.266	19,7
Actividades Físicas y Deportivas	0	-	0	-	6.370	65,4	3.367	34,6	13.035	61,9	8.007	38,1
Actividades Marítimo-Pesqueras	29	100,0	0	-	1.541	94,0	98	6,0	1.692	95,1	88	4,9
Administración/Administración y gestión	8.542	68,8	3.868	31,2	35.247	69,7	15.289	30,3	44.471	79,3	11.631	20,7
Artes Gráficas	392	79,5	101	20,5	2.464	73,7	878	26,3	1.562	76,2	489	23,8
Comercio y Marketing	2.876	72,6	1.086	27,4	10.202	67,5	4.921	32,5	17.227	73,9	6.082	26,1
Comunic. Imagen y Sonido/Imagen y Sonido	0	-	0	-	1.942	66,8	967	33,2	9.328	61,6	5.804	38,4
Edificación y Obra Civil	488	76,6	149	23,4	617	85,7	103	14,3	3.976	92,3	330	7,7
Electricidad y Electrónica	7.240	75,1	2.400	24,9	20.670	76,6	6.311	23,4	18.934	80,7	4.534	19,3
Fabricación Mecánica	3.422	70,3	1.443	29,7	8.718	75,2	2.871	24,8	6.455	71,2	2.617	28,8
Hostelería y Turismo	5.286	82,3	1.140	17,7	16.524	83,5	3.272	16,5	18.138	82,3	3.901	17,7
Imagen Personal	4.486	76,6	1.374	23,4	13.419	71,6	5.322	28,4	5.879	80,6	1.416	19,4
Industrias Alimentarias	322	93,1	24	6,9	4.068	86,4	638	13,6	2.091	93,0	157	7,0
Informática/Informática y Comunicaciones	8.742	79,6	2.238	20,4	24.745	79,6	6.333	20,4	34.169	76,8	10.304	23,2
Madera y Mueble/Mad. Mueble y Corcho	1.455	86,0	237	14,0	2.243	89,6	259	10,4	868	100,0	0	-
Mant. y Serv. a la Producción/Inst. y Mant.	208	54,6	173	45,4	9.813	84,5	1.796	15,5	10.523	86,2	1.685	13,8
Mant. Vehículos/Transp. y mant. Vehículos	5.511	79,2	1.449	20,8	21.718	78,9	5.793	21,1	8.496	77,9	2.408	22,1
Química	0	-	0	-	2.751	94,7	155	5,3	6.940	95,2	349	4,8
Sanidad	0	-	0	-	45.343	62,9	26.776	37,1	24.918	53,9	21.288	46,1
Servicios Socioculturales y a la Comunidad	29	12,3	206	87,7	18.388	86,1	2.959	13,9	42.034	74,0	14.802	26,0
Textil, Confección y Piel	391	88,1	53	11,9	1.079	84,7	195	15,3	1.274	83,8	247	16,2
Vidrio y Cerámica	69	100,0	0	-	72	100,0	0	-	45	100,0	0	-
Artesanías	0	-	0	-	0	-	0	-	115	100,0	0	-
Energía y Agua	0	-	0	-	0	-	0	-	1.983	88,4	261	11,6
Seguridad y medio ambiente	0	-	0	-	250	100,0	0	-	856	88,3	113	11,7
Industrias Extractivas	0	-	0	-	113	67,7	54	32,3	0	-	0	-
Sin distribuir	0	-	0	-	37	100,0	0	-	-	-	-	-

D6.9. Distribución del alumnado de Ciclos Formativos de FP según sexo, por familia profesional (1)

	FP BÁSICA				GRADO MEDIO				GRADO SUPERIOR			
	Hombres	%	Mujeres	%	Hombres	%	Mujeres	%	Hombres	%	Mujeres	%
TOTAL GENERAL	49.251	70,8	20.277	29,2	194.915	56,7	149.005	43,3	199.274	52,7	178.663	47,3
Actividades Agrarias/Agraria	3.290	80,3	809	19,7	6.164	85,3	1.065	14,7	5.180	80,7	1.235	19,3
Actividades Físicas y Deportivas	0	-	0	-	7.734	79,4	2.003	20,6	16.799	79,8	4.243	20,2
Actividades Marítimo-Pesqueras	28	96,6	1	3,4	1.526	93,1	113	6,9	1.604	90,1	176	9,9
Administración/Administración y gestión	6.122	49,3	6.288	50,7	19.938	39,5	30.598	60,5	20.572	36,7	35.530	63,3
Artes Gráficas	285	57,8	208	42,2	2.163	64,7	1.179	35,3	1.081	52,7	970	47,3
Comercio y Marketing	1.833	46,3	2.129	53,7	6.992	46,2	8.131	53,8	12.080	51,8	11.229	48,2
Comunic. Imagen y Sonido/Imagen y Sonido	0	-	0	-	2.218	76,2	691	23,8	10.178	67,3	4.954	32,7
Edificación y Obra Civil	582	91,4	55	8,6	575	79,9	145	20,1	2.972	69,0	1.334	31,0
Electricidad y Electrónica	9.312	96,6	328	3,4	26.205	97,1	776	2,9	22.325	95,1	1.143	4,9
Fabricación Mecánica	4.742	97,5	123	2,5	11.246	97,0	343	3,0	8.286	91,3	786	8,7
Hostelería y Turismo	3.893	60,6	2.533	39,4	12.304	62,2	7.492	37,8	9.642	43,7	12.397	56,3
Imagen Personal	898	15,3	4.962	84,7	1.648	8,8	17.093	91,2	418	5,7	6.877	94,3
Industrias Alimentarias	199	57,5	147	42,5	2.141	45,5	2.565	54,5	1.194	53,1	1.054	46,9
Informática/Informática y Comunicaciones	9.024	82,2	1.956	17,8	28.584	92,0	2.494	8,0	39.252	88,3	5.221	11,7
Madera y Mueble/Mad. Mueble y Corcho	1.549	91,5	143	8,5	2.322	92,8	180	7,2	682	78,6	186	21,4
Mant. y Serv. a la Producción/Inst. y Mant.	368	96,6	13	3,4	11.360	97,9	249	2,1	10.456	85,6	1.752	14,4
Mantenim. de Vehículos Autopropulsados	6.825	98,1	135	1,9	26.841	97,6	670	2,4	10.596	97,2	308	2,8
Química	0	-	0	-	1.275	43,9	1.631	56,1	3.628	49,8	3.661	50,2
Sanidad	0	-	0	-	19.959	27,7	52.160	72,3	12.163	26,3	34.043	73,7
Servicios Socioculturales y a la Comunidad	51	21,7	184	78,3	3.015	14,1	18.332	85,9	7.210	12,7	49.626	87,3
Textil, Confección y Piel	203	45,7	241	54,3	226	17,7	1.048	82,3	210	13,8	1.311	86,2
Vidrio y Cerámica	47	68,1	22	31,9	59	81,9	13	18,1	24	53,3	21	46,7
Artesanías	0	-	0	-	0	-	0	-	65	56,5	50	43,5
Energía y Agua	0	-	0	-	0	-	0	-	2.024	90,2	220	9,8
Seguridad y medio ambiente	0	-	0	-	224	89,6	26	10,4	633	65,3	336	34,7
Industrias Extractivas	0	-	0	-	161	96,4	6	3,6	0	-	0	-
Sin distribuir	0	-	0	-	35	94,6	2	5,4	-	-	-	-

(1) Incluye el alumnado de enseñanza presencial (regímenes ordinario y de adultos) y enseñanza a distancia, agrupando los ciclos LOGSE y LOE.

**D6.10. Número de graduados en FP por 10.000 personas de la edad teórica de graduación, por familia profesional.
Curso 2015-16 (1)**

(continúa)

Total	Act. Agrarias/Agraria	Act. Físicas y Deport.	Act. Marit.-Pesquera	Admon./Admon. y Gestión	Artes Gráficas	Comercio y Marketing	Comunicación Imagen y Sonido	Edificación y Obra Civil	Electricidad y Electrónica	Fabricación Mecánica	Hostelería y Turismo	
TÉCNICO												
TOTAL	2.284	51	71	12	298	20	102	27	4	167	73	118
Andalucía	2.161	56	72	10	333	15	156	25	1	158	64	111
Aragón	2.305	92	39	0	351	20	47	19	8	220	91	136
Asturias (Principado de)	3.044	41	49	31	227	21	94	44	27	253	160	182
Balears (Illes)	1.804	51	141	22	260	28	52	6	0	122	6	157
Canarias	2.371	70	0	38	270	11	129	11	8	135	39	219
Cantabria	3.122	105	52	0	332	23	101	31	12	235	223	82
Castilla y León	2.584	73	20	0	301	8	132	59	4	235	90	153
Castilla-La Mancha	2.277	81	38	0	337	0	68	10	0	194	54	147
Cataluña	2.252	37	129	10	258	23	32	20	4	115	54	99
Comunitat Valenciana	2.760	53	148	13	355	14	189	35	8	184	43	104
Extremadura	2.420	123	86	0	403	20	117	29	10	149	55	95
Galicia	2.967	63	32	42	329	43	144	42	1	271	157	167
Madrid (Comunidad de)	1.659	4	20	0	237	28	61	43	0	137	36	82
Murcia (Región de)	2.199	50	57	19	389	7	58	4	4	185	56	50
Navarra (Comunidad Foral de)	2.083	101	81	0	304	41	84	0	5	189	166	63
País Vasco	2.436	48	41	26	167	34	64	23	18	212	269	144
Rioja (La)	2.583	24	0	0	317	65	51	0	0	245	163	191
Ceuta	1.731	0	83	0	74	0	74	0	0	56	0	259
Melilla	1.543	112	242	0	121	0	102	0	0	65	0	139
TÉCNICO SUPERIOR												
TOTAL	2.636	47	176	14	375	16	148	106	31	165	56	148
Andalucía	2.366	49	156	11	418	10	102	87	37	118	25	139
Aragón	2.753	81	128	0	378	18	184	180	26	215	76	106
Asturias (Principado de)	3.412	47	153	43	378	34	154	117	56	256	201	256
Balears (Illes)	1.219	14	139	21	234	0	46	37	10	51	0	109
Canarias	3.078	46	201	45	603	0	211	106	24	168	15	226
Cantabria	3.304	68	118	0	395	27	222	0	61	199	95	175
Castilla y León	2.790	64	136	0	400	16	161	79	41	264	78	177
Castilla-La Mancha	2.190	67	111	0	357	0	134	35	35	158	18	144
Cataluña	2.558	35	226	11	265	15	116	115	17	143	50	138
Comunitat Valenciana	2.925	54	197	8	437	11	204	65	20	165	27	122
Extremadura	2.443	106	177	0	363	13	140	74	67	161	11	117
Galicia	3.553	82	153	74	560	17	201	131	67	261	79	273
Madrid (Comunidad de)	2.408	13	199	0	258	36	167	232	22	107	32	143
Murcia (Región de)	2.341	51	190	21	397	10	118	49	28	170	32	66
Navarra (Comunidad Foral de)	2.134	98	27	0	325	23	213	0	14	195	133	47
País Vasco	3.915	48	174	51	432	43	192	97	59	429	398	200
Rioja (La)	2.464	34	165	0	357	0	79	0	14	141	79	130
Ceuta	2.086	0	137	0	355	0	100	0	0	64	0	82
Melilla	1.854	0	339	0	80	0	116	0	0	125	0	89

(1) Incluye el alumnado de enseñanza presencial (regímenes ordinario y de adultos) y enseñanza a distancia.

**D6.10. Número de graduados en FP por 10.000 personas de la edad teórica de graduación, por familia profesional.
Curso 2015-16 (1)**

(conclusión)

	Ima- gen Perso- nal	Indus- trias Alimen- tarias	Infor- mática/ Infor. y Comuni- caciones	Madera y Mueble/ Mad. Mueble y Corcho	Mant. Serv. a la Prod./Ins y Mant.	Mant. Vehi- culos/ Transp. y Mant.	Quími- ca	Sani- dad	Servi- cios Socio- cult. y a la Com.	Textil, Con- fección y Piel	Vidrio y Cerá- mica	Artes y Arte- sanías	Energía y Agua	Seguri- dad y Medio Ambien- te
TÉCNICO														
TOTAL	140	31	163	16	74	169	21	569	147	8	0	0	-	1
Andalucía	145	17	151	13	54	134	20	490	132	4	0	0	-	0
Aragón	156	33	128	15	106	196	23	443	161	7	0	0	-	14
Asturias (Principado de)	191	43	108	29	227	195	39	892	179	12	0	0	-	0
Balears (Illes)	64	19	157	2	24	101	0	470	123	0	0	0	-	0
Canarias	153	42	99	19	72	166	7	751	117	13	0	0	-	0
Cantabria	146	68	241	6	113	274	43	742	262	29	0	0	-	0
Castilla y León	169	45	123	27	123	264	30	620	94	13	0	0	-	0
Castilla-La Mancha	117	31	170	7	59	194	15	555	195	6	0	0	-	0
Cataluña	109	34	226	14	68	170	34	600	205	10	0	0	-	0
Comunitat Valenciana	183	32	197	9	82	174	17	690	214	12	3	0	-	0
Extremadura	155	59	155	21	40	175	11	534	183	0	0	0	-	0
Galicia	167	86	138	77	92	264	29	656	151	16	0	0	-	0
Madrid (Comunidad de)	117	10	176	3	48	138	13	425	73	7	0	0	-	0
Murcia (Región de)	120	30	105	1	31	154	24	791	52	0	0	0	-	10
Navarra (Comunidad Foral de)	163	22	44	27	138	154	36	354	109	0	0	0	-	0
País Vasco	158	26	137	41	168	203	11	499	148	0	0	0	-	0
Rioja (La)	262	99	163	14	102	126	37	616	109	0	0	0	-	0
Ceuta	111	0	37	0	46	37	0	880	74	0	0	0	-	0
Melilla	84	0	56	0	46	158	0	204	214	0	0	0	-	0
TÉCNICO SUPERIOR														
TOTAL	54	14	218	5	81	85	53	368	443	8	0	0	16	6
Andalucía	48	8	181	3	55	51	29	441	388	3	0	0	8	0
Aragón	69	14	257	9	114	147	75	299	336	18	0	0	23	0
Asturias (Principado de)	56	15	290	0	169	75	74	681	353	0	0	0	4	0
Balears (Illes)	9	0	135	0	20	37	0	83	270	0	0	0	3	0
Canarias	69	14	191	8	47	68	22	285	642	18	0	0	48	19
Cantabria	101	53	287	2	110	161	70	530	566	0	0	0	63	0
Castilla y León	59	24	242	7	162	166	59	325	318	10	0	0	2	0
Castilla-La Mancha	36	35	188	4	87	93	48	251	363	0	0	0	18	6
Cataluña	62	11	218	3	60	95	104	297	539	7	0	0	21	9
Comunitat Valenciana	68	12	207	2	114	94	30	466	589	6	1	5	18	4
Extremadura	37	33	225	18	61	82	6	356	355	13	0	0	27	0
Galicia	66	22	293	14	95	84	109	490	408	18	0	0	41	15
Madrid (Comunidad de)	49	5	252	3	37	95	41	330	374	13	0	0	2	0
Murcia (Región de)	29	23	182	3	53	63	43	471	320	0	0	0	11	11
Navarra (Comunidad Foral de)	23	22	180	23	191	25	25	209	319	0	0	0	41	0
País Vasco	80	0	279	9	237	106	91	345	567	20	0	0	22	36
Rioja (La)	0	110	350	0	151	0	79	271	494	10	0	0	0	0
Ceuta	55	0	91	0	109	82	0	228	738	0	0	0	0	46
Melilla	0	0	71	0	80	0	0	196	758	0	0	0	0	0

(1) Incluye el alumnado de enseñanza presencial (regímenes ordinario y de adultos) y enseñanza a distancia.

D6.11. Distribución porcentual del alumnado por familia profesional

Ciclos Formativos de FP Básica

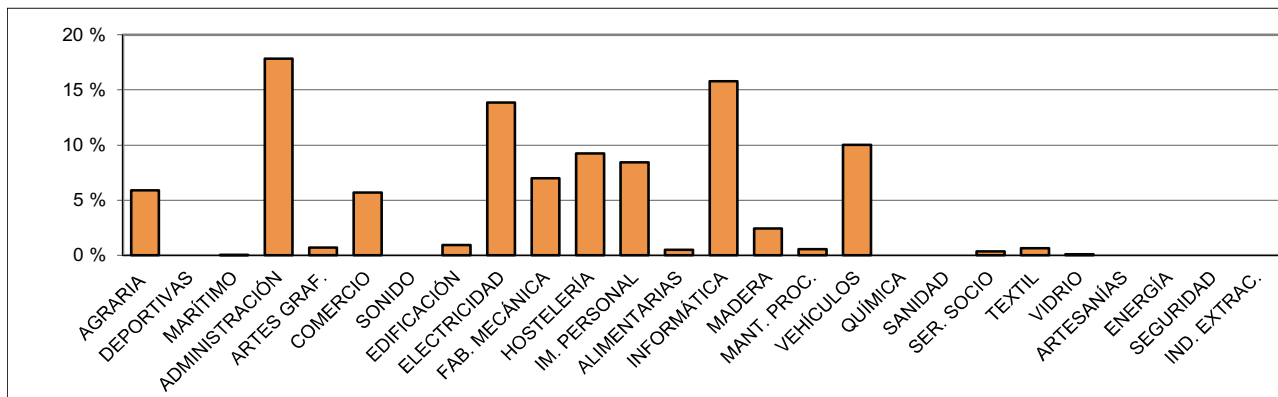

Ciclos Formativos de Grado Medio

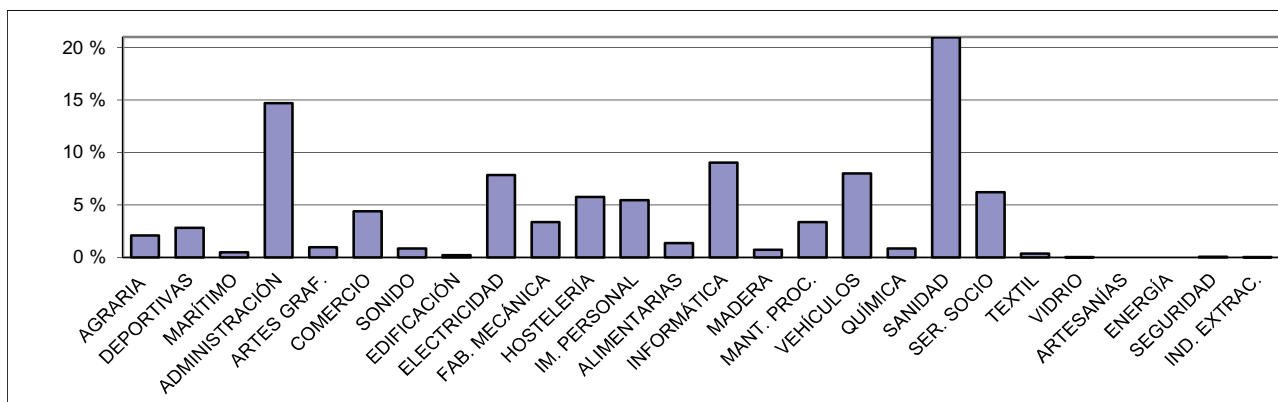

Ciclos Formativos de Grado Superior

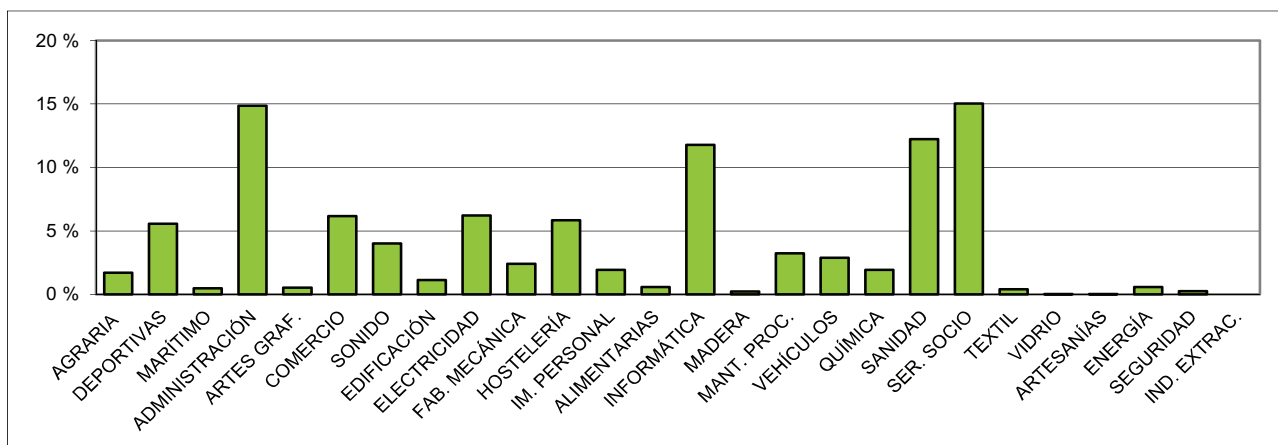

AGRARIA	Actividades Agrarias/Agraria	INFORMÁTICA	Informática/Informática y Comunicaciones
DEPORTIVAS	Actividades Físicas y Deportivas	MADERA	Madera y Mueble/Mad. Mueble y Corcho
MARÍTIMO	Actividades Marítimo-Pesqueras	MANT. PROC.	Mant. y Serv. a la Producción/Inst. y Mant.
ADMINISTRACIÓN	Administración/Administración y gestión	VEHICULOS	Mantenim. de Vehiculos Autopropulsados
ARTES GRAF.	Artes Gráficas	QUÍMICA	Química
COMERCIO	Comercio y Marketing	SANIDAD	Sanidad
SONIDO	Comunic. Imagen y Sonido/Imagen y Sonido	SER. SOCIO	Servicios Socioculturales y a la Comunidad
EDIFICACIÓN	Edificación y Obra Civil	TEXTIL	Textil, Confección y Piel
ELECTRICIDAD	Electricidad y Electrónica	VIDRIO	Vidrio y Cerámica
FAB. MECÁNICA	Fabricación Mecánica	ARTESANÍAS	Artes y Artesanías
HOSTELERÍA	Hostelería y Turismo	ENERGÍA	Energía y Agua
IM. PERSONAL	Imagen Personal	SEGURIDAD	Seguridad y medio ambiente
ALIMENTARIAS	Industrias Alimentarias	IND. EXTRAC.	Industrias Extractivas

D6.12. Distribución porcentual del alumnado según sexo, por familia profesional

Ciclos Formativos de FP Básica

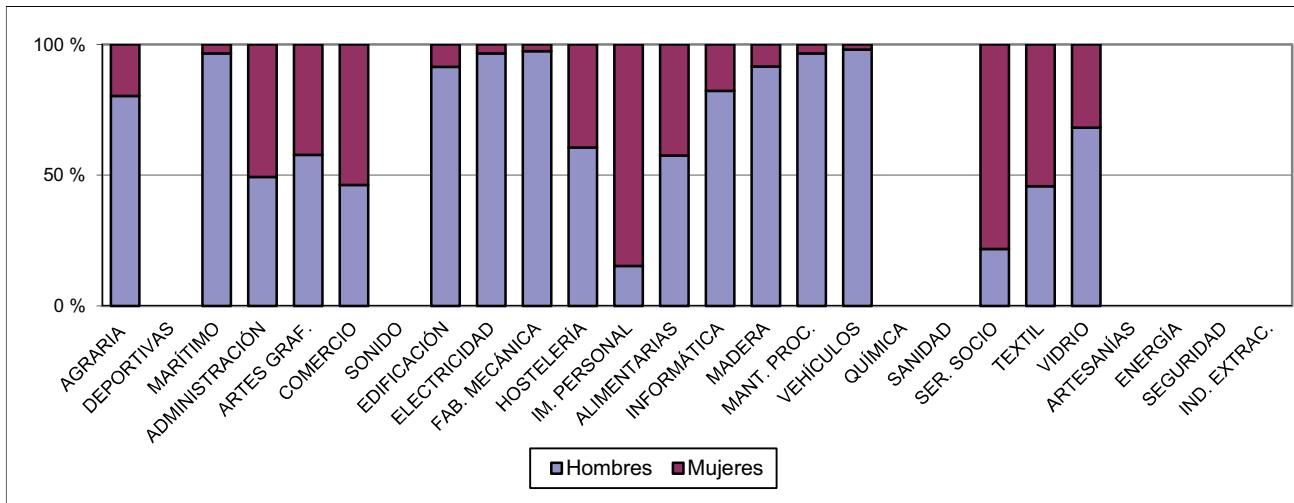

Ciclos Formativos de Grado Medio

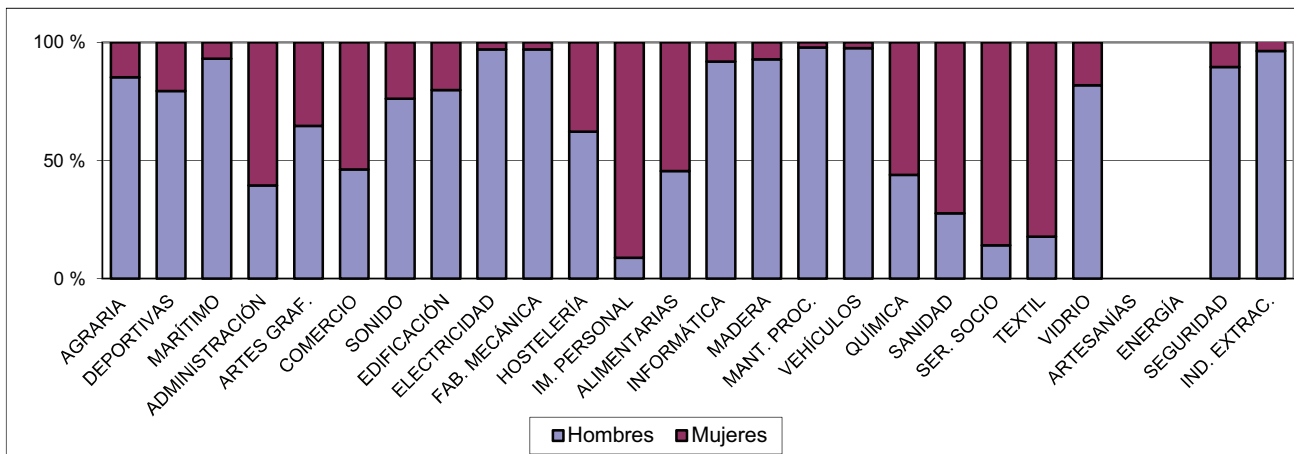

Ciclos Formativos de Grado Superior

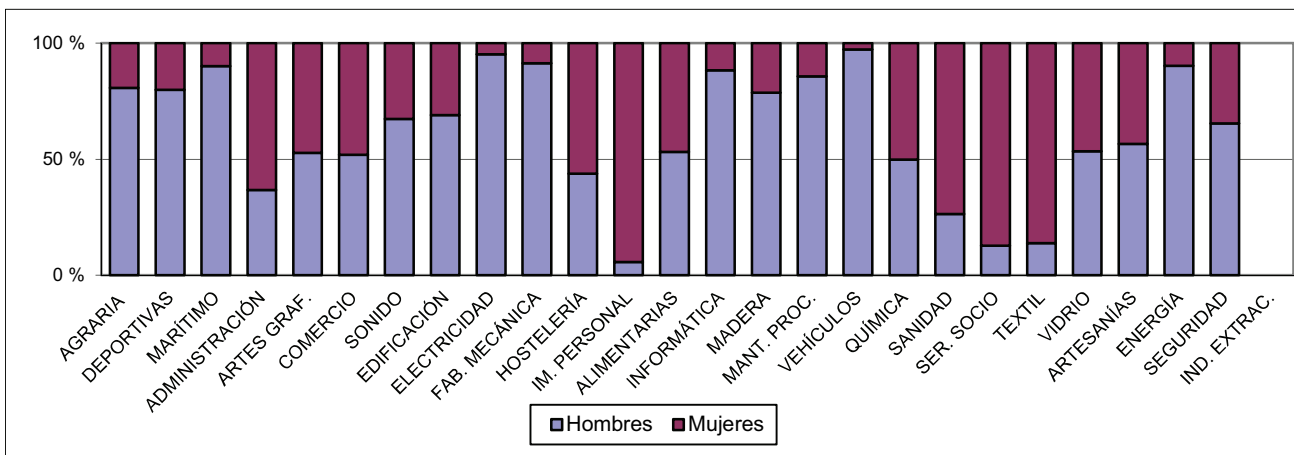

D6.13. Tasa bruta de población que obtiene titulaciones en FP Curso 2015-16

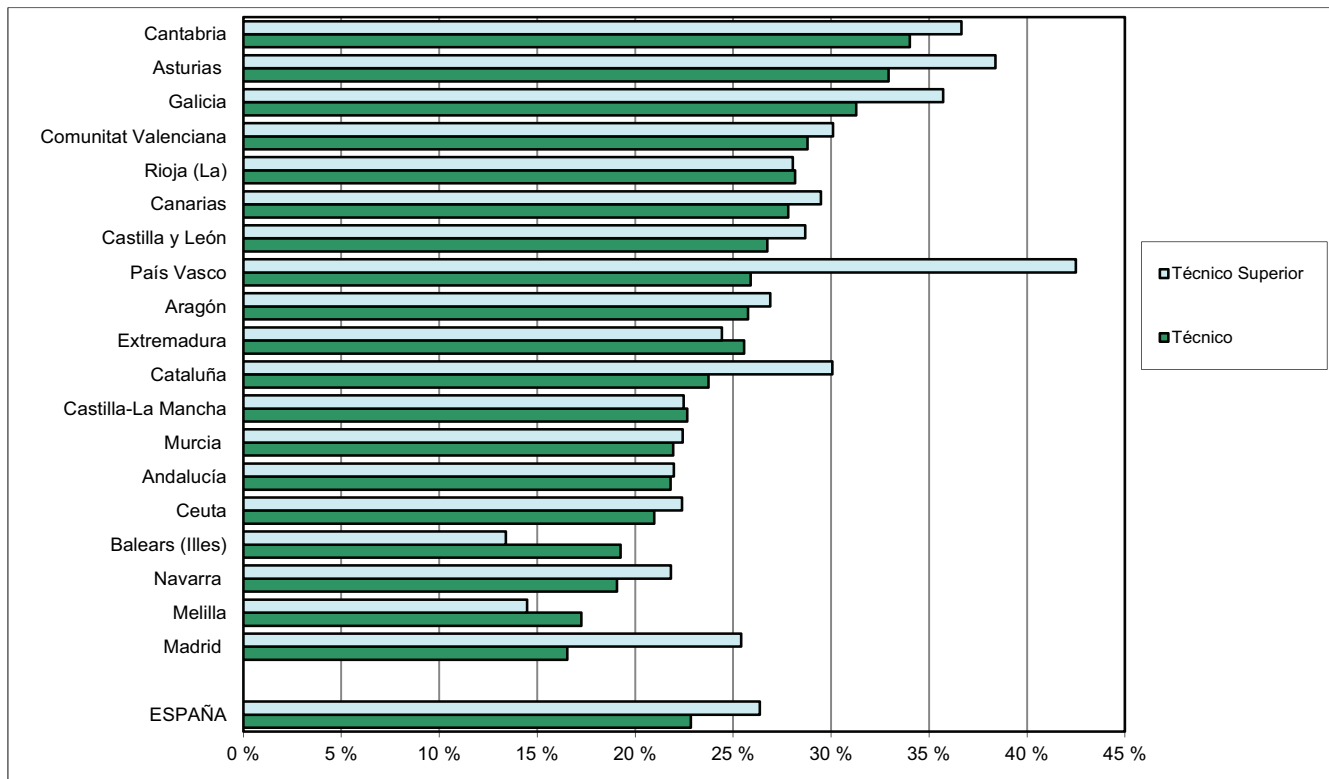

D7. EL ALUMNADO CON NECESIDAD ESPECÍFICA DE APOYO EDUCATIVO

D7.0. Contenido, notas explicativas y fuentes de información

Se presenta en este capítulo la información estadística correspondiente al *alumnado con necesidad específica de apoyo educativo*, adaptada a la metodología implantada a partir del curso 2011-2012.

Para facilitar la interpretación de la información se ofrece a continuación una descripción de los principales conceptos utilizados:

ALUMNADO CON NECESIDAD ESPECÍFICA DE APOYO EDUCATIVO: aquel que requiere y recibe una atención educativa diferente a la ordinaria, por presentar necesidades educativas especiales, por dificultades específicas de aprendizaje, TDAH, por sus altas capacidades intelectuales, por haberse incorporado tarde al sistema educativo, o por condiciones personales o de historia escolar. Se incluye sólo el alumnado valorado por los correspondientes servicios de orientación educativa o el personal competente a tal efecto. Este alumnado se clasifica según las necesidades que precisa en:

- *Alumnado que presenta necesidades educativas especiales.* El valorado como tal por los equipos o servicios de orientación educativa que requiere por un periodo de su escolarización o a lo largo de toda ella, determinados apoyos y atenciones educativas específicas derivadas de discapacidad o trastornos graves de conducta. Incluye las siguientes categorías: discapacidad auditiva, discapacidad motora, discapacidad intelectual, discapacidad visual, trastornos generalizados del desarrollo, trastornos graves de conducta/personalidad y plurideficiencia.
- *Alumnado con altas capacidades intelectuales.* El valorado como tal por equipos o servicios de orientación educativa que recibe atención educativa a través de medidas específicas: adaptaciones curriculares de profundización o de ampliación del currículo, flexibilización del periodo de escolarización, y/o participación en programas extracurriculares de enriquecimiento.
- *Alumnado con integración tardía en el sistema educativo español.* El procedente de otros países que en el curso escolar de referencia se ha incorporado a las enseñanzas obligatorias del sistema educativo español y se encuentra en, al menos, una de las siguientes situaciones: a) está escolarizado en uno o dos cursos inferiores al que le corresponde por su edad; b) recibe atención educativa específica transitoria dirigida a facilitar su inclusión escolar, la recuperación del desfase curricular detectado, o el dominio de la lengua vehicular del proceso de enseñanza.
- *Otras categorías de alumnado con necesidad específica de apoyo educativo*
 - *Retraso madurativo.* Alumnado con retraso madurativo neurológico y psicológico que no puede ser dictaminado con precisión durante la etapa de educación infantil. Por lo tanto se excluye esta categoría de las etapas educativas posteriores.
 - *Trastornos del desarrollo del lenguaje y la comunicación.* La definición se establece de acuerdo a las aportadas en las Clasificaciones DSM (Manual diagnóstico y estadístico de los trastornos mentales) y CIE-F80 (Clasificación internacional de enfermedades) e incluye: trastornos del lenguaje expresivo, mixto del lenguaje receptivo-expresivo, fonológicos y de la comunicación no especificado.
 - *Trastornos del aprendizaje.* Se basa en la definición aportada en las Clasificaciones DSM y CIE (F81) e incluye los trastornos específicos del desarrollo del aprendizaje escolar de la lectura, la expresión escrita, el cálculo y otros trastornos no especificados. Se incluyen, entre otros, los siguientes trastornos: *dislexia, disortografía y discalculia.*
 - *Alumnado con desconocimiento grave de la lengua de instrucción.* El escolarizado dentro de las etapas obligatorias y no considerado dentro de la incorporación tardía y que recibe un apoyo educativo complementario.
 - *Alumnado en situación de desventaja socio-educativa.* El escolarizado en las etapas obligatorias que presenta un desfase escolar significativo, con dos o más cursos de diferencia entre su nivel de competencia curricular y el curso en el que está escolarizado, por encontrarse en situaciones de desventaja socioeducativa derivadas de su pertenencia a minorías étnicas y/o culturales, por factores sociales, económicos o geográficos, o por dificultades de inserción educativa asociadas a una escolarización irregular.

Se proporcionan las siguientes precisiones técnicas sobre los datos estadísticos de este capítulo:

- Esta información se recoge únicamente para enseñanzas de Régimen General, concretamente: Educación Especial (alumnado escolarizado en centros específicos y unidades específicas de educación especial); Educación Infantil; Educación Primaria; ESO; Programas de Cualificación Profesional Inicial; Bachillerato ordinario; Formación Profesional presencial y Otros programas formativos.
- Los datos de porcentajes de alumnado respecto del alumnado matriculado se han obtenido a partir de las enseñanzas mencionadas.
- En la información del *alumnado con necesidades educativas especiales* se ha distinguido entre el alumnado de centros específicos de educación especial (en el que se incluye el escolarizado en unidades específicas de educación especial en centros ordinarios) y el alumnado integrado en centros ordinarios.

D7. EL ALUMNADO CON NECESIDAD ESPECÍFICA DE APOYO EDUCATIVO

Fuentes de información:

- *Estadística de las Enseñanzas no universitarias*. Curso 2016-2017. S.G. de Estadística y Estudios del Ministerio de Educación y Formación Profesional.

D7.1. Alumnado con necesidad específica de apoyo educativo por titularidad/financiación, enseñanza y tipo de necesidad

	Total	Necesidades educativas especiales derivadas de discapacidad	Altas capacidades intelectuales	Integración tardía en el sistema educativo	Otras categorías de necesidades y sin distribuir por categoría
TODOS LOS CENTROS					
TOTAL	605.354	214.288	27.747	17.216	346.103
E. Especial	35.886	35.886	-	-	-
E. Infantil	70.691	17.383	146	-	53.162
E. Primaria	297.747	92.485	14.827	10.110	180.325
ESO	167.733	52.500	9.308	7.106	98.819
Bachillerato	9.806	3.448	3.328	-	3.030
FP Básica	8.195	3.980	10	-	4.205
FP Grado Medio	9.407	4.687	64	-	4.656
FP Grado Superior	1.820	1.027	64	-	729
Prog. de Cualif. Profesional - E. Especial	27	27	-	-	-
Otros programas formativos	1.347	170	-	-	1.177
Otros programas formativos E. Especial	2.695	2.695	-	-	-
CENTROS PÚBLICOS					
TOTAL	468.022	155.558	20.221	14.275	277.968
E. Especial	20.821	20.821	-	-	-
E. Infantil	58.177	13.629	89	-	44.459
E. Primaria	240.335	73.042	10.592	8.832	147.869
ESO	123.739	36.724	6.538	5.443	75.034
Bachillerato	7.680	2.499	2.874	-	2.307
FP Básica	5.977	2.714	10	-	3.253
FP Grado Medio	6.891	3.312	58	-	3.521
FP Grado Superior	1.499	820	60	-	619
Prog. de Cualif. Profesional - E. Especial	10	10	-	-	-
Otros programas formativos	1.027	121	-	-	906
Otros programas formativos E. Especial	1.866	1.866	-	-	-
CENTROS PRIVADOS-TOTAL					
TOTAL	137.332	58.730	7.526	2.941	68.135
E. Especial	15.065	15.065	-	-	-
E. Infantil	12.514	3.754	57	-	8.703
E. Primaria	57.412	19.443	4.235	1.278	32.456
ESO	43.994	15.776	2.770	1.663	23.785
Bachillerato	2.126	949	454	-	723
FP Básica	2.218	1.266	0	-	952
FP Grado Medio	2.516	1.375	6	-	1.135
FP Grado Superior	321	207	4	-	110
Prog. de Cualif. Profesional - E. Especial	17	17	-	-	-
Otros programas formativos	320	49	-	-	271
Otros programas formativos E. Especial	829	829	-	-	-
CENTROS PRIVADOS-ENSEÑANZA CONCERTADA					
TOTAL	132.079	56.751	6.751	2.848	65.729
E. Especial	15.000	15.000	-	-	-
E. Infantil	11.710	3.397	49	-	8.264
E. Primaria	55.463	18.874	3.933	1.197	31.459
ESO	42.801	15.406	2.546	1.651	23.198
Bachillerato	1.098	512	213	-	373
FP Básica	2.184	1.235	0	-	949
FP Grado Medio	2.423	1.302	6	-	1.115
FP Grado Superior	270	166	4	-	100
Prog. de Cualif. Profesional - E. Especial	17	17	-	-	-
Otros programas formativos	320	49	-	-	271
Otros programas formativos E. Especial	793	793	-	-	-
CENTROS PRIVADOS-ENSEÑANZA NO CONCERTADA					
TOTAL	5.253	1.979	775	93	2.406
E. Especial	65	65	-	-	-
E. Infantil	804	357	8	-	439
E. Primaria	1.949	569	302	81	997
ESO	1.193	370	224	12	587
Bachillerato	1.028	437	241	-	350
FP Básica	34	31	0	-	3
FP Grado Medio	93	73	0	-	20
FP Grado Superior	51	41	0	-	10
Prog. de Cualif. Profesional - E. Especial	-	-	-	-	-
Otros programas formativos	0	0	-	-	0
Otros programas formativos E. Especial	36	36	-	-	-

D7.2. Porcentaje de alumnado con necesidad específica de apoyo educativo por titularidad/financiación, enseñanza y tipo de necesidad (1)

	Total	Necesidades educativas especiales derivadas de discapacidad	Altas capacidades intelectuales	Integración tardía en el sistema educativo	Otras categorías de necesidades y sin distribuir por categoría
TODOS LOS CENTROS					
TOTAL	7,6	2,7	0,3	0,2	4,3
E. Especial	100,0	100,0	-	-	-
E. Infantil	4,0	1,0	0,0	-	3,0
E. Primaria	10,1	3,1	0,5	0,3	6,1
ESO	8,9	2,8	0,5	0,4	5,2
Bachillerato	1,6	0,6	0,5	-	0,5
FP Básica	11,8	5,7	0,0	-	6,0
FP Grado Medio	3,0	1,5	0,0	-	1,5
FP Grado Superior	0,6	0,3	0,0	-	0,2
Prog. de Cualif. Profesional - E. Especial	100,0	100,0	-	-	-
Otros programas formativos	14,1	1,8	-	-	12,4
Otros programas formativos E. Especial	100,0	100,0	-	-	-
CENTROS PÚBLICOS					
TOTAL	8,7	2,9	0,4	0,3	5,2
E. Especial	100,0	100,0	-	-	-
E. Infantil	5,2	1,2	0,0	-	3,9
E. Primaria	12,1	3,7	0,5	0,4	7,4
ESO	10,0	3,0	0,5	0,4	6,1
Bachillerato	1,7	0,6	0,6	-	0,5
FP Básica	11,3	5,1	0,0	-	6,1
FP Grado Medio	3,0	1,4	0,0	-	1,5
FP Grado Superior	0,6	0,3	0,0	-	0,3
Prog. de Cualif. Profesional - E. Especial	100,0	100,0	-	-	-
Otros programas formativos	16,3	1,9	-	-	14,4
Otros programas formativos E. Especial	100,0	100,0	-	-	-
CENTROS PRIVADOS-TOTAL					
TOTAL	5,2	2,2	0,3	0,1	2,6
E. Especial	100,0	100,0	-	-	-
E. Infantil	1,9	0,6	0,0	-	1,3
E. Primaria	6,1	2,1	0,4	0,1	3,4
ESO	6,7	2,4	0,4	0,3	3,6
Bachillerato	1,3	0,6	0,3	-	0,4
FP Básica	13,5	7,7	0,0	-	5,8
FP Grado Medio	3,0	1,6	0,0	-	1,3
FP Grado Superior	0,4	0,2	0,0	-	0,1
Prog. de Cualif. Profesional - E. Especial	100,0	100,0	-	-	-
Otros programas formativos	9,9	1,5	-	-	8,4
Otros programas formativos E. Especial	100,0	100,0	-	-	-
CENTROS PRIVADOS-ENSEÑANZA CONCERTADA					
TOTAL	6,3	2,7	0,3	0,1	3,1
E. Especial	100,0	100,0	-	-	-
E. Infantil	2,6	0,8	0,0	-	1,8
E. Primaria	6,6	2,3	0,5	0,1	3,8
ESO	7,4	2,7	0,4	0,3	4,0
Bachillerato	1,6	0,7	0,3	-	0,5
FP Básica	13,4	7,6	0,0	-	5,8
FP Grado Medio	3,4	1,9	0,0	-	1,6
FP Grado Superior	0,6	0,4	0,0	-	0,2
Prog. de Cualif. Profesional - E. Especial	100,0	100,0	-	-	-
Otros programas formativos	9,9	1,5	-	-	8,4
Otros programas formativos E. Especial	100,0	100,0	-	-	-
CENTROS PRIVADOS-ENSEÑANZA NO CONCERTADA					
TOTAL	1,0	0,4	0,1	0,0	0,4
E. Especial	100,0	100,0	-	-	-
E. Infantil	0,4	0,2	0,0	-	0,2
E. Primaria	1,8	0,5	0,3	0,1	0,9
ESO	1,7	0,5	0,3	0,0	0,8
Bachillerato	1,1	0,5	0,2	-	0,4
FP Básica	20,5	18,7	0,0	-	1,8
FP Grado Medio	0,7	0,5	0,0	-	0,1
FP Grado Superior	0,1	0,1	0,0	-	0,0
Prog. de Cualif. Profesional - E. Especial	-	-	-	-	-
Otros programas formativos	0,0	0,0	-	-	0,0
Otros programas formativos E. Especial	100,0	100,0	-	-	-

(1) Porcentajes calculados sobre el alumnado de cada categoría.

D7.3. Alumnado con necesidad específica de apoyo educativo por sexo, enseñanza y tipo de necesidad

	Total	Necesidades educativas especiales derivadas de discapacidad	Altas capacidades intelectuales	Integración tardía en el sistema educativo	Otras categorías de necesidades y sin distribuir por categoría
AMBOS SEXOS					
TOTAL	605.354	214.288	27.747	17.216	346.103
E. Especial	35 886	35.886	-	-	-
E. Infantil	70.691	17.383	146	-	53.162
E. Primaria	297.747	92.485	14.827	10.110	180.325
ESO	167.733	52.500	9.308	7.106	98.819
Bachillerato	9 806	3.448	3.328	-	3.030
FP Básica	8.195	3.980	10	-	4.205
FP Grado Medio	9.407	4.687	64	-	4.656
FP Grado Superior	1 820	1.027	64	-	729
Prog. de Cualif. Profesional - E. Especial	27	27	-	-	-
Otros programas formativos	1 347	170	-	-	1.177
Otros programas formativos E. Especial	2.695	2.695	-	-	-
HOMBRES					
TOTAL	376.588	144.252	17.818	9.253	205.265
E. Especial	22 813	22.813	-	-	-
E. Infantil	45.163	12.012	109	-	33.042
E. Primaria	184 359	63.008	9.547	5.365	106.439
ESO	102 355	35.616	5.959	3.888	56.892
Bachillerato	6 073	2.300	2.084	-	1.689
FP Básica	5 916	2.886	9	-	3.021
FP Grado Medio	6.197	3.236	59	-	2.902
FP Grado Superior	1.142	661	51	-	430
Prog. de Cualif. Profesional - E. Especial	12	12	-	-	-
Otros programas formativos	957	107	-	-	850
Otros programas formativos E. Especial	1.601	1.601	-	-	-
MUJERES					
TOTAL	228.766	70.036	9.929	7.963	140.838
E. Especial	13 073	13.073	-	-	-
E. Infantil	25 528	5.371	37	-	20.120
E. Primaria	113 388	29.477	5.280	4.745	73.886
ESO	65 378	16.884	3.349	3.218	41.927
Bachillerato	3.733	1.148	1.244	-	1.341
FP Básica	2 279	1.094	1	-	1.184
FP Grado Medio	3 210	1.451	5	-	1.754
FP Grado Superior	678	366	13	-	299
Prog. de Cualif. Profesional - E. Especial	15	15	-	-	-
Otros programas formativos	390	63	-	-	327
Otros programas formativos E. Especial	1 094	1.094	-	-	-

D7.4. Porcentaje de alumnado con necesidad específica de apoyo educativo por sexo, enseñanza y tipo de necesidad (1)

	Total	Necesidades educativas especiales derivadas de discapacidad	Altas capacidades intelectuales	Integración tardía en el sistema educativo	Otras categorías de necesidades y sin distribuir por categoría
AMBOS SEXOS					
TOTAL	7,6	2,7	0,3	0,2	4,3
E. Especial	100,0	100,0	-	-	-
E. Infantil	4,0	1,0	0,0	-	3,0
E. Primaria	10,1	3,1	0,5	0,3	6,1
ESO	8,9	2,8	0,5	0,4	5,2
Bachillerato	1,6	0,6	0,5	-	0,5
FP Básica	11,8	5,7	0,0	-	6,0
FP Grado Medio	3,0	1,5	0,0	-	1,5
FP Grado Superior	0,6	0,3	0,0	-	0,2
Prog. de Cualif. Profesional - E. Especial	100,0	100,0	-	-	-
Otros programas formativos	14,1	1,8	-	-	12,4
Otros programas formativos E. Especial	100,0	100,0	-	-	-
HOMBRES					
TOTAL	9,1	3,5	0,4	0,2	5,0
E. Especial	100,0	100,0	-	-	-
E. Infantil	4,9	1,3	0,0	-	3,6
E. Primaria	12,2	4,2	0,6	0,4	7,0
ESO	10,6	3,7	0,6	0,4	5,9
Bachillerato	2,1	0,8	0,7	-	0,6
FP Básica	12,0	5,9	0,0	-	6,1
FP Grado Medio	3,4	1,8	0,0	-	1,6
FP Grado Superior	0,6	0,4	0,0	-	0,2
Prog. de Cualif. Profesional - E. Especial	100,0	100,0	-	-	-
Otros programas formativos	14,4	1,6	-	-	12,8
Otros programas formativos E. Especial	100,0	100,0	-	-	-
MUJERES					
TOTAL	5,9	1,8	0,3	0,2	3,7
E. Especial	100,0	100,0	-	-	-
E. Infantil	3,0	0,6	0,0	-	2,3
E. Primaria	8,0	2,1	0,4	0,3	5,2
ESO	7,1	1,8	0,4	0,4	4,6
Bachillerato	1,1	0,3	0,4	-	0,4
FP Básica	11,2	5,4	0,0	-	5,8
FP Grado Medio	2,4	1,1	0,0	-	1,3
FP Grado Superior	0,5	0,2	0,0	-	0,2
Prog. de Cualif. Profesional - E. Especial	100,0	100,0	-	-	-
Otros programas formativos	13,6	2,2	-	-	11,4
Otros programas formativos E. Especial	100,0	100,0	-	-	-

(1) Porcentajes calculados sobre el alumnado de cada categoría.

D7.5. Alumnado con necesidades educativas especiales por titularidad/financiación y enseñanza

(continúa)

TOTAL	Educación Especial Específica (1)	Alumnado integrado en centros ordinarios											
		Total	E. Infantil	E. Primaria	ESO	Bachillerato	FP Básica	FP de Grado Medio	FP de Grado Superior	PCPI EE	Otros progr. format.	Otros progr. format. EE	
TODOS LOS CENTROS													
TOTAL	214.288	35.886	178.402	17.383	92.485	52.500	3.448	3.980	4.687	1.027	27	170	2.695
Andalucía	45.219	7.587	37.632	1.785	17.770	12.829	1.030	1.191	2.283	491	-	-	253
Aragón	4.154	943	3.211	631	1.434	780	40	70	32	9	-	23	192
Asturias (Principado de)	4.127	664	3.463	252	1.693	1.089	81	144	152	38	-	-	14
Balears (Illes)	4.715	721	3.994	275	1.875	1.311	71	119	230	23	-	31	59
Canarias	8.289	1.816	6.473	305	2.789	2.347	236	240	163	20	-	-	373
Cantabria	2.455	405	2.050	103	883	622	81	79	175	28	-	5	74
Castilla y León	9.370	1.319	8.051	420	3.848	3.183	165	380	52	3	-	-	-
Castilla-La Mancha	8.860	1.441	7.419	1.259	3.566	2.155	89	185	67	23	-	-	75
Cataluña	26.657	6.917	19.740	2.808	9.572	6.961	187	-	170	42	-	0	-
Comunitat Valenciana	25.449	3.024	22.425	2.590	18.040	1.653	15	0	0	0	-	0	127
Extremadura	2.736	681	2.055	335	736	584	31	106	94	23	-	-	146
Galicia	15.868	1.201	14.667	887	6.991	5.475	306	361	304	87	-	72	184
Madrid (Comunidad de)	24.067	5.266	18.801	1.641	9.998	5.757	331	199	186	39	-	11	639
Murcia (Región de)	12.846	1.435	11.411	2.169	5.657	2.594	177	277	159	50	7	2	319
Navarra (Comunidad Foral de)	7.106	631	6.475	379	2.498	2.154	450	218	428	117	20	21	190
País Vasco	9.400	1.375	8.025	1.235	4.006	2.140	134	332	150	28	-	-	-
Rioja (La)	1.641	224	1.417	182	699	386	17	73	33	5	-	2	20
Ceuta	720	131	589	62	241	249	4	3	8	1	-	1	20
Melilla	609	105	504	65	189	231	3	3	1	0	-	2	10
CENTROS PÚBLICOS													
TOTAL	155.558	20.821	134.737	13.629	73.042	36.724	2.499	2.714	3.312	820	10	121	1.866
Andalucía	35.467	4.853	30.614	1.501	14.984	9.982	939	876	1.661	418	-	-	253
Aragón	2.995	544	2.451	529	1.174	500	29	40	30	7	-	22	120
Asturias (Principado de)	2.913	466	2.447	178	1.273	668	65	105	117	32	-	-	9
Balears (Illes)	2.896	253	2.643	196	1.321	799	49	77	171	19	-	11	-
Canarias	6.992	1.340	5.652	221	2.419	2.033	213	232	159	19	-	-	356
Cantabria	1.651	168	1.483	88	723	397	69	48	110	23	-	5	20
Castilla y León	6.108	859	5.249	332	2.799	1.737	114	222	42	3	-	-	-
Castilla-La Mancha	7.216	948	6.268	1.089	3.119	1.685	83	154	62	22	-	-	54
Cataluña	17.619	2.877	14.742	2.191	7.569	4.935	27	-	12	8	-	0	-
Comunitat Valenciana	20.290	2.423	17.867	2.048	14.618	1.074	0	0	0	0	-	0	127
Extremadura	2.072	340	1.732	293	649	462	27	106	84	22	-	-	89
Galicia	10.995	485	10.510	697	5.189	3.550	227	270	241	80	-	72	184
Madrid (Comunidad de)	16.316	2.839	13.477	1.157	7.530	4.062	206	84	93	27	-	11	307
Murcia (Región de)	10.130	1.005	9.125	1.820	4.659	1.846	150	255	143	47	-	0	205
Navarra (Comunidad Foral de)	4.289	372	3.917	269	1.639	1.184	219	123	286	76	10	0	111
País Vasco	5.258	666	4.592	752	2.503	1.119	62	76	68	12	-	-	-
Rioja (La)	1.122	147	975	152	490	237	13	42	24	4	-	-	13
Ceuta	645	131	514	57	206	229	4	1	8	1	-	-	8
Melilla	584	105	479	59	178	225	3	3	1	0	-	-	10

(1) Se refiere al alumnado de E. Especial en centros específicos y de unidades específicas en centros ordinarios.

D7.5. Alumnado con necesidades educativas especiales por titularidad/financiación y enseñanza

(conclusión)

TOTAL	Educación Especial Específica (1)	Alumnado integrado en centros ordinarios											
		Total	E. Infantil	E. Primaria	ESO	Bachillerato	FP Básica	FP de Grado Medio	FP de Grado Superior	PCPI EE	Otros progr. format.	Otros progr. format. EE	
CENTROS PRIVADOS-TOTAL													
TOTAL	58.730	15.065	43.665	3.754	19.443	15.776	949	1.266	1.375	207	17	49	829
Andalucía	9.752	2.734	7.018	284	2.786	2.847	91	315	622	73	-	-	-
Aragón	1.159	399	760	102	260	280	11	30	2	2	-	1	72
Asturias (Principado de)	1.214	198	1.016	74	420	421	16	39	35	6	-	-	5
Baleares (Illes)	1.819	468	1.351	79	554	512	22	42	59	4	-	20	59
Canarias	1.297	476	821	84	370	314	23	8	4	1	-	-	17
Cantabria	804	237	567	15	160	225	12	31	65	5	-	0	54
Castilla y León	3.262	460	2.802	88	1.049	1.446	51	158	10	0	-	-	-
Castilla-La Mancha	1.644	493	1.151	170	447	470	6	31	5	1	-	-	21
Cataluña	9.038	4.040	4.998	617	2.003	2.026	160	-	158	34	-	0	-
Comunitat Valenciana	5.159	601	4.558	542	3.422	579	15	0	0	0	-	-	-
Extremadura	664	341	323	42	87	122	4	0	10	1	-	-	57
Galicia	4.873	716	4.157	190	1.802	1.925	79	91	63	7	-	-	-
Madrid (Comunidad de)	7.751	2.427	5.324	484	2.468	1.695	125	115	93	12	-	-	332
Murcia (Región de)	2.716	430	2.286	349	998	748	27	22	16	3	7	2	114
Navarra (Comunidad Foral de)	2.817	259	2.558	110	859	970	231	95	142	41	10	21	79
País Vasco	4.142	709	3.433	483	1.503	1.021	72	256	82	16	-	-	-
Rioja (La)	519	77	442	30	209	149	4	31	9	1	-	2	7
Ceuta	75	-	75	5	35	20	0	2	-	-	-	1	12
Melilla	25	-	25	6	11	6	0	-	-	-	-	2	-
CENTROS PRIVADOS-ENSEÑANZA CONCERTADA													
TOTAL	56.751	15.000	41.751	3.397	18.874	15.406	512	1.235	1.302	166	17	49	793
Andalucía	9.752	2.734	7.018	284	2.786	2.847	91	315	622	73	-	-	-
Aragón	1.141	399	742	99	255	277	4	30	2	2	-	1	72
Asturias (Principado de)	1.183	198	985	68	412	417	4	39	35	5	-	-	5
Baleares (Illes)	1.733	468	1.265	66	547	476	18	42	50	2	-	20	44
Canarias	1.207	476	731	63	336	302	2	8	3	0	-	-	17
Cantabria	796	237	559	15	160	225	4	31	65	5	-	0	54
Castilla y León	3.186	460	2.726	87	1.044	1.415	12	158	10	0	-	-	-
Castilla-La Mancha	1.572	493	1.079	138	442	459	4	31	4	1	-	-	-
Cataluña	8.718	4.040	4.678	515	1.975	2.003	41	-	124	20	-	0	-
Comunitat Valenciana	4.896	567	4.329	500	3.294	535	0	0	0	0	-	-	-
Extremadura	648	341	307	33	87	122	0	0	8	0	-	-	57
Galicia	4.590	711	3.879	182	1.720	1.838	-	75	61	3	-	-	-
Madrid (Comunidad de)	7.159	2.423	4.736	420	2.203	1.579	24	100	78	-	-	-	332
Murcia (Región de)	2.635	430	2.205	297	996	746	5	22	16	0	7	2	114
Navarra (Comunidad Foral de)	2.781	237	2.544	108	859	970	231	95	133	38	10	21	79
País Vasco	4.141	709	3.432	483	1.503	1.020	72	256	82	16	-	-	-
Rioja (La)	513	77	436	28	209	149	0	31	9	1	-	2	7
Ceuta	75	-	75	5	35	20	-	2	-	-	-	1	12
Melilla	25	-	25	6	11	6	-	-	-	-	-	2	-
CENTROS PRIVADOS-ENSEÑANZA NO CONCERTADA													
TOTAL	1.979	65	1.914	357	569	370	437	31	73	41	-	-	36
Andalucía	0	-	0	0	0	0	0	0	0	0	-	-	-
Aragón	18	-	18	3	5	3	7	-	0	0	-	-	-
Asturias (Principado de)	31	-	31	6	8	4	12	-	0	1	-	-	-
Baleares (Illes)	86	-	86	13	7	36	4	-	9	2	-	-	15
Canarias	90	-	90	21	34	12	21	-	1	1	-	-	-
Cantabria	8	-	8	0	0	-	8	-	0	0	-	-	-
Castilla y León	76	-	76	1	5	31	39	0	0	0	-	-	-
Castilla-La Mancha	72	-	72	32	5	11	2	0	1	0	-	-	21
Cataluña	320	-	320	102	28	23	119	-	34	14	-	-	-
Comunitat Valenciana	263	34	229	42	128	44	15	0	0	0	-	-	-
Extremadura	16	-	16	9	0	0	4	-	2	1	-	-	-
Galicia	283	5	278	8	82	87	79	16	2	4	-	-	-
Madrid (Comunidad de)	592	4	588	64	265	116	101	15	15	12	-	-	-
Murcia (Región de)	81	-	81	52	2	2	22	-	0	3	-	-	-
Navarra (Comunidad Foral de)	36	22	14	2	0	0	-	-	9	3	-	-	-
País Vasco	1	-	1	0	0	1	0	-	0	0	-	-	-
Rioja (La)	6	-	6	2	-	-	4	-	0	0	-	-	-
Ceuta	0	-	0	0	-	-	0	-	-	-	-	-	-
Melilla	0	-	0	0	0	-	0	-	-	-	-	-	-

(1) Se refiere al alumnado de E. Especial en centros específicos y de unidades específicas en centros ordinarios.

D7.6. Porcentaje de alumnado con necesidades educativas especiales por titularidad/financiación y enseñanza (1)

(continúa)

TOTAL	Educación Especial Específica (2)	Alumnado integrado en centros ordinarios											
		Total	E. Infantil	E. Primaria	ESO	Bachillerato	FP Básica	FP de Grado Medio	FP de Grado Superior	PCPI EE	Otros progr. format.	Otros progr. format. EE	
TODOS LOS CENTROS													
TOTAL	2,7	100,0	2,2	1,0	3,1	2,8	0,6	5,7	1,5	0,3	100,0	1,8	100,0
Andalucía	2,9	100,0	2,4	0,5	3,0	3,4	0,8	9,6	3,8	0,9	-	-	100,0
Aragón	2,0	100,0	1,5	1,3	1,8	1,6	0,2	2,7	0,4	0,1	-	6,3	100,0
Asturias (Principado de)	3,1	100,0	2,6	1,0	3,5	3,4	0,7	19,0	2,7	0,6	-	-	100,0
Baleares (Illes)	2,7	100,0	2,3	0,7	2,7	3,0	0,6	6,3	3,7	0,6	-	63,3	100,0
Canarias	2,5	100,0	1,9	0,5	2,3	2,7	0,8	6,4	1,2	0,1	-	-	100,0
Cantabria	2,7	100,0	2,3	0,6	2,6	3,0	1,1	10,2	4,5	0,7	-	4,1	100,0
Castilla y León	2,7	100,0	2,4	0,6	3,1	3,8	0,5	8,9	0,3	0,0	-	-	-
Castilla-La Mancha	2,5	100,0	2,1	1,6	2,7	2,5	0,3	3,9	0,5	0,2	-	-	100,0
Cataluña	2,0	100,0	1,5	0,9	2,0	2,3	0,2	-	0,3	0,1	-	0,0	-
Comunitat Valenciana	3,0	100,0	2,6	1,4	5,7	0,8	0,0	0,0	0,0	0,0	-	0,0	100,0
Extremadura	1,5	100,0	1,2	0,9	1,1	1,3	0,2	4,4	1,3	0,3	-	-	100,0
Galicia	4,1	100,0	3,8	1,0	5,1	6,1	1,0	8,9	2,0	0,5	-	100,0	100,0
Madrid (Comunidad de)	2,1	100,0	1,6	0,6	2,4	2,2	0,4	1,9	0,6	0,1	-	1,6	100,0
Murcia (Región de)	4,5	100,0	4,0	3,7	5,2	3,7	0,8	7,8	1,7	0,5	100,0	0,5	100,0
Navarra (Comunidad Foral de)	6,5	100,0	5,9	1,6	6,0	8,1	5,2	23,2	12,1	3,4	100,0	16,3	100,0
País Vasco	2,5	100,0	2,2	1,4	3,1	2,6	0,5	7,6	1,1	0,1	-	-	-
Rioja (La)	3,1	100,0	2,7	1,5	3,6	3,2	0,4	7,7	1,3	0,2	-	18,2	100,0
Ceuta	3,7	100,0	3,1	1,6	3,1	5,5	0,3	0,7	1,0	0,2	-	0,6	100,0
Melilla	3,0	100,0	2,5	1,3	2,5	5,1	0,2	0,6	0,1	0,0	-	1,4	100,0
CENTROS PÚBLICOS													
TOTAL	2,9	100,0	2,5	1,2	3,7	3,0	0,6	5,1	1,4	0,3	100,0	1,9	100,0
Andalucía	3,0	100,0	2,6	0,6	3,3	3,5	0,9	9,0	4,0	1,1	-	-	100,0
Aragón	2,1	100,0	1,7	1,7	2,2	1,5	0,2	2,2	0,5	0,1	-	9,3	100,0
Asturias (Principado de)	3,1	100,0	2,6	1,0	3,7	3,2	0,7	19,3	2,7	0,6	-	-	100,0
Baleares (Illes)	2,5	100,0	2,3	0,8	3,0	3,0	0,6	5,0	3,4	0,5	-	73,3	-
Canarias	2,8	100,0	2,2	0,6	2,7	3,1	0,8	6,5	1,2	0,1	-	-	100,0
Cantabria	2,6	100,0	2,4	0,7	3,2	2,8	1,1	10,1	4,4	0,8	-	12,8	100,0
Castilla y León	2,6	100,0	2,3	0,7	3,4	3,3	0,5	7,7	0,4	0,0	-	-	-
Castilla-La Mancha	2,5	100,0	2,2	1,8	2,9	2,5	0,3	3,7	0,5	0,2	-	-	100,0
Cataluña	2,0	100,0	1,7	1,1	2,3	2,6	0,0	-	0,0	0,0	-	0,0	-
Comunitat Valenciana	3,6	100,0	3,2	1,9	6,8	0,8	0,0	0,0	0,0	0,0	-	0,0	100,0
Extremadura	1,5	100,0	1,2	1,0	1,3	1,4	0,2	4,5	1,3	0,3	-	-	100,0
Galicia	4,0	100,0	3,9	1,2	5,4	5,7	0,9	7,9	2,1	0,6	-	100,0	100,0
Madrid (Comunidad de)	2,6	100,0	2,2	0,8	3,3	3,0	0,4	1,3	0,4	0,1	-	1,6	100,0
Murcia (Región de)	5,0	100,0	4,6	4,7	6,1	3,8	0,8	8,3	2,0	0,6	-	0,0	100,0
Navarra (Comunidad Foral de)	6,1	100,0	5,6	1,7	6,2	7,5	4,1	19,9	10,5	2,9	100,0	0,0	100,0
País Vasco	2,8	100,0	2,5	1,6	3,7	3,0	0,5	6,1	0,8	0,1	-	-	-
Rioja (La)	3,2	100,0	2,8	2,1	3,8	3,2	0,4	7,7	1,4	0,2	-	-	100,0
Ceuta	4,2	100,0	3,4	1,9	3,5	6,8	0,3	0,3	1,0	0,2	-	-	100,0
Melilla	3,4	100,0	2,8	1,6	3,0	5,5	0,3	0,6	0,1	0,0	-	-	100,0

(1) Porcentajes calculados sobre el alumnado de cada categoría.

(2) Se refiere al alumnado de E. Especial en centros específicos y de unidades específicas en centros ordinarios.

D7.6. Porcentaje de alumnado con necesidades educativas especiales por titularidad/financiación y enseñanza (1)

(conclusión)

TOTAL	Educación Especial Específica (2)	Alumnado integrado en centros ordinarios											
		Total	E. Infantil	E. Primaria	ESO	Bachillerato	FP Básica	FP de Grado Medio	FP de Grado Superior	PCPI EE	Otros progr. format.	Otros progr. format. EE	
CENTROS PRIVADOS-TOTAL													
TOTAL	2,2	100,0	1,7	0,6	2,1	2,4	0,6	7,7	1,6	0,2	100,0	1,5	100,0
Andalucía	2,4	100,0	1,7	0,2	2,1	3,0	0,4	11,5	3,3	0,5	-	-	-
Aragón	1,7	100,0	1,1	0,6	1,1	1,6	0,3	3,8	0,1	0,1	-	0,8	100,0
Asturias (Principado de)	3,2	100,0	2,7	1,0	2,8	3,9	0,6	18,3	2,7	0,5	-	-	100,0
Baleares (Illes)	2,9	100,0	2,2	0,6	2,2	3,0	0,6	12,6	4,9	0,7	-	58,8	100,0
Canarias	1,6	100,0	1,0	0,4	1,2	1,4	0,5	4,3	0,4	0,1	-	-	100,0
Cantabria	2,9	100,0	2,1	0,3	1,5	3,3	1,0	10,3	4,9	0,4	-	0,0	100,0
Castilla y León	2,9	100,0	2,5	0,4	2,5	4,8	0,7	11,6	0,2	0,0	-	-	-
Castilla-La Mancha	2,4	100,0	1,7	0,9	1,8	2,7	0,2	5,4	0,3	0,1	-	-	100,0
Cataluña	2,0	100,0	1,1	0,6	1,2	1,7	0,5	-	1,1	0,2	-	0,0	-
Comunitat Valenciana	1,8	100,0	1,6	0,8	3,3	0,8	0,1	0,0	0,0	0,0	-	-	-
Extremadura	1,9	100,0	0,9	0,6	0,6	1,2	0,2	0,0	1,1	0,1	-	-	100,0
Galicia	4,4	100,0	3,8	0,6	4,4	7,2	1,6	14,3	1,8	0,2	-	-	-
Madrid (Comunidad de)	1,4	100,0	1,0	0,3	1,3	1,3	0,3	3,1	0,8	0,1	-	-	100,0
Murcia (Región de)	3,2	100,0	2,7	1,7	3,0	3,5	0,9	4,7	0,7	0,1	100,0	1,0	100,0
Navarra (Comunidad Foral de)	7,1	100,0	6,5	1,3	5,7	9,0	7,1	29,4	17,3	4,6	100,0	17,8	100,0
País Vasco	2,3	100,0	1,9	1,1	2,4	2,3	0,5	8,2	1,6	0,2	-	-	-
Rioja (La)	2,8	100,0	2,4	0,7	3,1	3,1	0,5	7,7	1,3	0,3	-	18,2	100,0
Ceuta	1,8	-	1,9	0,5	2,0	1,8	0,0	4,5	-	-	-	0,6	100,0
Melilla	0,7	-	0,7	0,5	0,7	1,2	0,0	-	-	-	-	1,4	-
CENTROS PRIVADOS-ENSEÑANZA CONCERTADA													
TOTAL	2,7	100,0	2,0	0,8	2,3	2,7	0,7	7,6	1,9	0,4	100,0	1,5	100,0
Andalucía	3,0	100,0	2,2	0,3	2,5	3,4	1,2	11,6	3,9	1,1	-	-	-
Aragón	2,1	100,0	1,4	0,9	1,2	1,8	0,3	3,8	0,1	0,1	-	0,8	100,0
Asturias (Principado de)	3,8	100,0	3,2	1,1	3,1	4,2	1,4	18,3	4,0	1,0	-	-	100,0
Baleares (Illes)	3,2	100,0	2,4	0,6	2,4	3,1	0,6	12,6	5,3	0,7	-	58,8	100,0
Canarias	2,2	100,0	1,3	0,6	1,3	1,7	0,3	4,3	0,4	0,0	-	-	100,0
Cantabria	3,1	100,0	2,2	0,3	1,5	3,3	1,0	10,3	4,9	0,5	-	0,0	100,0
Castilla y León	3,2	100,0	2,7	0,5	2,5	4,8	0,7	12,1	0,2	0,0	-	-	-
Castilla-La Mancha	2,8	100,0	2,0	1,2	1,8	2,8	0,6	5,6	0,3	0,3	-	-	-
Cataluña	2,4	100,0	1,3	0,8	1,3	1,9	0,3	-	1,2	0,2	-	0,0	-
Comunitat Valenciana	2,2	100,0	1,9	1,2	3,7	0,9	0,0	0,0	0,0	0,0	-	-	-
Extremadura	2,0	100,0	1,0	0,6	0,6	1,2	0,0	0,0	1,2	0,0	-	-	100,0
Galicia	5,1	100,0	4,4	0,9	4,5	7,4	-	12,5	2,0	0,2	-	-	-
Madrid (Comunidad de)	2,0	100,0	1,3	0,6	1,4	1,6	0,3	2,7	0,8	-	-	-	100,0
Murcia (Región de)	3,7	100,0	3,1	2,0	3,1	3,6	0,8	4,7	0,9	0,0	100,0	1,0	100,0
Navarra (Comunidad Foral de)	7,2	100,0	6,7	1,5	5,7	9,0	7,1	29,4	16,7	4,9	100,0	17,8	100,0
País Vasco	2,3	100,0	1,9	1,1	2,4	2,4	0,5	8,2	1,6	0,2	-	-	-
Rioja (La)	3,2	100,0	2,7	0,9	3,1	3,1	0,0	7,7	1,3	0,4	-	18,2	100,0
Ceuta	1,9	-	2,0	0,6	2,0	1,8	-	4,5	-	-	-	0,6	100,0
Melilla	0,8	-	0,8	0,6	0,7	1,2	-	-	-	-	-	1,4	-
CENTROS PRIVADOS-ENSEÑANZA NO CONCERTADA													
TOTAL	0,4	100,0	0,4	0,2	0,5	0,5	0,5	18,7	0,5	0,1	-	-	100,0
Andalucía	0,0	-	0,0	0,0	0,0	0,0	0,0	0,0	0,0	0,0	-	-	-
Aragón	0,1	-	0,1	0,0	0,2	0,2	0,2	-	0,0	0,0	-	-	-
Asturias (Principado de)	0,4	-	0,4	0,5	0,5	0,5	0,5	-	0,0	0,2	-	-	-
Baleares (Illes)	1,0	-	1,0	0,5	0,2	1,7	0,6	-	3,5	0,7	-	-	100,0
Canarias	0,4	-	0,4	0,2	0,5	0,3	0,6	-	0,4	0,1	-	-	-
Cantabria	0,5	-	0,5	0,0	0,0	-	1,0	-	0,0	0,0	-	-	-
Castilla y León	0,7	-	0,7	0,0	0,8	2,8	0,7	0,0	0,0	0,0	-	-	-
Castilla-La Mancha	0,6	-	0,6	0,5	0,4	1,1	0,1	0,0	0,2	0,0	-	-	100,0
Cataluña	0,4	-	0,4	0,3	0,2	0,3	0,6	-	0,8	0,2	-	-	-
Comunitat Valenciana	0,4	100,0	0,4	0,1	0,8	0,5	0,4	0,0	0,0	0,0	-	-	-
Extremadura	0,4	-	0,4	1,0	0,0	0,0	0,3	-	0,7	0,2	-	-	-
Galicia	1,3	100,0	1,3	0,1	2,8	4,1	1,6	41,0	0,4	0,2	-	-	-
Madrid (Comunidad de)	0,3	100,0	0,3	0,1	0,7	0,4	0,3	57,7	0,9	0,1	-	-	-
Murcia (Región de)	0,7	-	0,7	1,0	0,1	0,2	1,0	-	0,0	0,2	-	-	-
Navarra (Comunidad Foral de)	2,7	100,0	1,1	0,2	0,0	0,0	-	-	33,3	2,8	-	-	-
País Vasco	0,0	-	0,0	0,0	0,0	0,2	0,0	-	0,0	0,0	-	-	-
Rioja (La)	0,3	-	0,3	0,1	-	-	0,6	-	0,0	0,0	-	-	-
Ceuta	0,0	-	0,0	0,0	-	-	0,0	-	-	-	-	-	-
Melilla	0,0	-	0,0	0,0	0,0	-	0,0	-	-	-	-	-	-

(1) Porcentajes calculados sobre el alumnado de cada categoría.

(2) Se refiere al alumnado de E. Especial en centros específicos y de unidades específicas en centros ordinarios.

D7.7. Alumnado con necesidades educativas especiales por sexo y enseñanza

	TOTAL	Educación Especial Específica (1)	Alumnado integrado en centros ordinarios										
			Total	E. Infantil	E. Primaria	ESO	Bachillerato	FP Básica	FP de Grado Medio	FP de Grado Superior	PCPI EE	Otros progr. format.	Otros progr. format. EE
HOMBRES													
TOTAL	144.252	22.813	121.439	12.012	63.008	35.616	2.300	2.886	3.236	661	12	107	1.601
Andalucía	30.996	4.888	26.108	1.218	12.482	8.739	717	921	1.556	336	-	-	139
Aragón	2.715	585	2.130	440	958	514	23	53	21	6	-	17	98
Asturias (Principado de)	2.777	422	2.355	162	1.161	730	54	106	109	25	-	-	8
Balears (Illes)	3.156	483	2.673	180	1.310	856	45	76	143	11	-	19	33
Canarias	5.861	1.188	4.673	210	2.013	1.709	165	190	128	16	-	-	242
Cantabria	1.718	255	1.463	62	634	447	58	59	127	20	-	5	51
Castilla y León	6.421	849	5.572	269	2.666	2.223	115	254	43	2	-	-	-
Castilla-La Mancha	5.813	916	4.897	863	2.404	1.362	58	116	43	12	-	-	39
Cataluña	17.723	4.462	13.261	1.901	6.543	4.583	101	.	115	18	-	..	-
Comunitat Valenciana	16.288	1.856	14.432	1.836	11.366	1.140	9	0	0	0	-	0	81
Extremadura	1.711	434	1.277	222	459	365	18	65	52	12	-	-	84
Galicia	11.092	794	10.298	620	4.937	3.859	210	262	206	52	-	36	116
Madrid (Comunidad de)	15.849	3.192	12.657	1.117	6.858	3.778	222	134	132	24	-	8	384
Murcia (Región de)	8.796	955	7.841	1.591	3.920	1.726	114	165	99	32	4	2	188
Navarra (Comunidad Foral de)	4.814	375	4.439	229	1.699	1.518	288	179	322	70	8	16	110
País Vasco	6.647	892	5.755	868	2.885	1.522	88	256	114	22	-	-	-
Rioja (La)	1.038	141	897	129	437	238	11	47	21	2	-	2	10
Ceuta	458	68	390	50	156	164	2	2	4	1	-	1	10
Melilla	379	58	321	45	120	143	2	1	1	0	-	1	8
MUJERES													
TOTAL	70.036	13.073	56.963	5.371	29.477	16.884	1.148	1.094	1.451	366	15	63	1.094
Andalucía	14.223	2.699	11.524	567	5.288	4.090	313	270	727	155	-	-	114
Aragón	1.439	358	1.081	191	476	266	17	17	11	3	-	6	94
Asturias (Principado de)	1.350	242	1.108	90	532	359	27	38	43	13	-	-	6
Balears (Illes)	1.559	238	1.321	95	565	455	26	43	87	12	-	12	26
Canarias	2.428	628	1.800	95	776	638	71	50	35	4	-	-	131
Cantabria	737	150	587	41	249	175	23	20	48	8	-	0	23
Castilla y León	2.949	470	2.479	151	1.182	960	50	126	9	1	-	-	-
Castilla-La Mancha	3.047	525	2.522	396	1.162	793	31	69	24	11	-	-	36
Cataluña	8.934	2.455	6.479	907	3.029	2.378	86	.	55	24	-	..	-
Comunitat Valenciana	9.161	1.168	7.993	754	6.674	513	6	0	0	0	-	0	46
Extremadura	1.025	247	778	113	277	219	13	41	42	11	-	-	62
Galicia	4.776	407	4.369	267	2.054	1.616	96	99	98	35	-	36	68
Madrid (Comunidad de)	8.218	2.074	6.144	524	3.140	1.979	109	65	54	15	-	3	255
Murcia (Región de)	4.050	480	3.570	578	1.737	868	63	112	60	18	3	0	131
Navarra (Comunidad Foral de)	2.292	256	2.036	150	799	636	162	39	106	47	12	5	80
País Vasco	2.753	483	2.270	367	1.121	618	46	76	36	6	-	-	-
Rioja (La)	603	83	520	53	262	148	6	26	12	3	-	-	10
Ceuta	262	63	199	12	85	85	2	1	4	0	-	0	10
Melilla	230	47	183	20	69	88	1	2	0	0	-	1	2

(1) Se refiere al alumnado de E. Especial en centros específicos y de unidades específicas en centros ordinarios.

D7.8. Porcentaje de alumnado con necesidades educativas especiales por sexo y enseñanza (1)

TOTAL	Educación Especial Específica (2)	Alumnado integrado en centros ordinarios											
		Total	E. Infantil	E. Primaria	ESO	Bachillerato	FP Básica	FP de Grado Medio	FP de Grado Superior	PCPI EE	Otros progr. format.	Otros progr. format. EE	
HOMBRES													
TOTAL	3,5	100,0	3,0	1,3	4,2	3,7	0,8	5,9	1,8	0,4	100,0	1,6	100,0
Andalucía	3,8	100,0	3,2	0,7	4,2	4,5	1,2	10,0	4,6	1,2	-	-	100,0
Aragón	2,5	100,0	1,9	1,8	2,4	2,0	0,3	2,9	0,4	0,1	-	6,2	100,0
Asturias (Principado de)	4,0	100,0	3,5	1,2	4,6	4,4	1,0	18,5	3,3	0,6	-	-	100,0
Baleares (Illes)	3,4	100,0	2,9	0,9	3,5	3,8	0,9	5,8	4,1	0,5	-	67,9	100,0
Canarias	3,4	100,0	2,7	0,7	3,2	3,8	1,1	7,0	1,6	0,2	-	-	100,0
Cantabria	3,7	100,0	3,2	0,6	3,7	4,2	1,7	10,8	5,6	0,8	-	4,7	100,0
Castilla y León	3,6	100,0	3,1	0,8	4,1	5,2	0,8	8,6	0,5	0,0	-	-	-
Castilla-La Mancha	3,1	100,0	2,7	2,1	3,5	3,1	0,4	3,4	0,5	0,2	-	-	100,0
Cataluña	2,6	100,0	2,0	1,2	2,6	2,9	0,2	-	0,3	0,1	-	..	-
Comunitat Valenciana	3,7	100,0	3,3	2,0	6,9	1,1	0,0	0,0	0,0	0,0	-	0,0	100,0
Extremadura	1,9	100,0	1,4	1,2	1,4	1,6	0,3	3,8	1,3	0,3	-	-	100,0
Galicia	5,6	100,0	5,2	1,4	7,0	8,4	1,4	8,9	2,3	0,6	-	100,0	100,0
Madrid (Comunidad de)	2,6	100,0	2,1	0,7	3,2	2,8	0,5	1,9	0,7	0,1	-	1,6	100,0
Murcia (Región de)	5,9	100,0	5,3	5,1	6,8	4,8	1,1	7,2	1,9	0,6	100,0	0,8	100,0
Navarra (Comunidad Foral de)	8,5	100,0	7,9	1,8	8,0	11,2	7,4	26,0	13,8	3,3	100,0	14,4	100,0
País Vasco	3,4	100,0	3,0	1,9	4,3	3,6	0,7	8,3	1,3	0,2	-	-	-
Rioja (La)	3,8	100,0	3,3	2,1	4,3	3,9	0,6	7,3	1,5	0,2	-	18,2	100,0
Ceuta	4,5	100,0	3,9	2,4	3,9	6,9	0,4	0,8	1,0	0,3	-	1,0	100,0
Melilla	3,6	100,0	3,1	1,7	3,1	6,2	0,4	0,3	0,2	0,0	-	1,4	100,0
MUJERES													
TOTAL	1,8	100,0	1,5	0,6	2,1	1,8	0,3	5,4	1,1	0,2	100,0	2,2	100,0
Andalucía	1,9	100,0	1,5	0,3	1,9	2,2	0,5	8,5	2,8	0,6	-	-	100,0
Aragón	1,4	100,0	1,1	0,8	1,3	1,1	0,2	2,3	0,4	0,1	-	6,4	100,0
Asturias (Principado de)	2,1	100,0	1,8	0,7	2,2	2,3	0,5	20,8	1,8	0,4	-	-	100,0
Baleares (Illes)	1,9	100,0	1,6	0,5	1,7	2,2	0,4	7,5	3,1	0,6	-	57,1	100,0
Canarias	1,5	100,0	1,1	0,3	1,3	1,5	0,4	5,0	0,6	0,1	-	-	100,0
Cantabria	1,7	100,0	1,4	0,5	1,5	1,7	0,6	8,7	3,0	0,4	-	0,0	100,0
Castilla y León	1,8	100,0	1,5	0,5	2,0	2,4	0,3	9,6	0,1	0,0	-	-	-
Castilla-La Mancha	1,8	100,0	1,5	1,1	1,8	1,9	0,2	5,3	0,4	0,2	-	-	100,0
Cataluña	1,4	100,0	1,0	0,6	1,3	1,6	0,2	-	0,2	0,1	-	..	-
Comunitat Valenciana	2,2	100,0	1,9	0,9	4,3	0,5	0,0	0,0	0,0	0,0	-	0,0	100,0
Extremadura	1,2	100,0	0,9	0,7	0,9	1,0	0,2	6,2	1,2	0,3	-	-	100,0
Galicia	2,6	100,0	2,4	0,6	3,1	3,7	0,6	8,9	1,6	0,5	-	100,0	100,0
Madrid (Comunidad de)	1,5	100,0	1,1	0,4	1,5	1,5	0,2	2,0	0,4	0,1	-	1,5	100,0
Murcia (Región de)	3,0	100,0	2,6	2,1	3,3	2,6	0,5	9,1	1,5	0,4	100,0	0,0	100,0
Navarra (Comunidad Foral de)	4,3	100,0	3,9	1,3	4,0	4,9	3,4	15,5	8,7	3,5	100,0	27,8	100,0
País Vasco	1,6	100,0	1,3	0,8	1,8	1,6	0,3	5,9	0,8	0,1	-	-	-
Rioja (La)	2,3	100,0	2,0	0,9	2,8	2,4	0,3	8,6	1,1	0,3	-	-	100,0
Ceuta	2,8	100,0	2,1	0,6	2,3	3,9	0,3	0,6	1,0	0,0	-	0,0	100,0
Melilla	2,3	100,0	1,9	0,9	1,9	3,9	0,1	1,3	0,0	0,0	-	1,5	100,0

(1) Porcentajes calculados sobre el alumnado de cada categoría.

(2) Se refiere al alumnado de E. Especial en centros específicos y de unidades específicas en centros ordinarios.

D7.9. Distribución porcentual del alumnado con necesidades educativas especiales según tipo de centro y sexo

	TODOS LOS CENTROS		CENTROS ESPECÍFICOS (1)		CENTROS ORDINARIOS	
	Hombres	Mujeres	Hombres	Mujeres	Hombres	Mujeres
TOTAL	67,3	32,7	63,6	36,4	68,1	31,9
Andalucía	68,5	31,5	64,4	35,6	69,4	30,6
Aragón	65,4	34,6	62,0	38,0	66,3	33,7
Asturias (Principado de)	67,3	32,7	63,6	36,4	68,0	32,0
Baleares (Illes)	66,9	33,1	67,0	33,0	66,9	33,1
Canarias	70,7	29,3	65,4	34,6	72,2	27,8
Cantabria	70,0	30,0	63,0	37,0	71,4	28,6
Castilla y León	68,5	31,5	64,4	35,6	69,2	30,8
Castilla-La Mancha	65,6	34,4	63,6	36,4	66,0	34,0
Cataluña	66,5	33,5	64,5	35,5	67,2	32,8
Comunitat Valenciana	64,0	36,0	61,4	38,6	64,4	35,6
Extremadura	62,5	37,5	63,7	36,3	62,1	37,9
Galicia	69,9	30,1	66,1	33,9	70,2	29,8
Madrid (Comunidad de)	65,9	34,1	60,6	39,4	67,3	32,7
Murcia (Región de)	68,5	31,5	66,6	33,4	68,7	31,3
Navarra (Comunidad Foral de)	67,7	32,3	59,4	40,6	68,6	31,4
Pais Vasco	70,7	29,3	64,9	35,1	71,7	28,3
Rioja (La)	63,3	36,7	62,9	37,1	63,3	36,7
Ceuta	63,6	36,4	51,9	48,1	66,2	33,8
Melilla	62,2	37,8	55,2	44,8	63,7	36,3

(1) Incluye al alumnado de E. Especial de unidades específicas en centros ordinarios.

D7.10. Alumnado con necesidades educativas especiales por titularidad/financiación, enseñanza y discapacidad

	TOTAL	Auditiva	Motora	Intelectual	Visual	Trast. general. desarrollo	Trast. graves de conducta/personalidad	Plurideficiencia	No distribuido por discapacidad
TODOS LOS CENTROS									
TOTAL	214.288	8.263	13.738	63.675	3.269	33.186	47.281	8.886	35.990
EDUCACIÓN ESPECIAL ESPECÍFICA	35.886	474	2.015	14.769	137	7.869	1.421	5.512	3.689
ALUMNADO INTEGRADO EN C. ORDINARIOS	178.402	7.789	11.723	48.906	3.132	25.317	45.860	3.374	32.301
E. Infantil	17.383	1.279	2.320	3.133	496	5.370	1.224	511	3.050
E. Primaria	92.485	3.440	5.430	22.697	1.377	12.773	20.971	1.508	24.289
ESO	52.500	2.124	2.716	17.488	888	5.630	18.822	812	4.020
Bachillerato	3.448	318	464	178	189	577	1.478	55	189
FP Básica	3.980	115	119	1.930	33	167	1.431	106	79
FP Grado Medio	4.687	328	421	1.633	88	495	1.497	90	135
FP Grado Superior	1.027	152	203	137	54	161	271	17	32
Prog. de Cualif. Profesional - E. Especial	27	0	0	18	0	0	0	9	0
Otros programas formativos	170	5	0	15	1	14	30	6	99
Otros programas formativos E. Especial	2.695	28	50	1.677	6	130	136	260	408
CENTROS PÚBLICOS									
TOTAL	155.558	6.179	10.620	46.716	2.381	22.472	33.564	5.248	28.378
EDUCACIÓN ESPECIAL ESPECÍFICA	20.821	246	1.216	8.483	79	4.520	593	3.054	2.630
ALUMNADO INTEGRADO EN C. ORDINARIOS	134.737	5.933	9.404	38.233	2.302	17.952	32.971	2.194	25.748
E. Infantil	13.629	969	1.879	2.551	380	3.954	985	409	2.502
E. Primaria	73.042	2.668	4.445	18.681	1.016	9.293	16.080	1.058	19.801
ESO	36.724	1.545	2.066	13.154	612	3.539	12.572	477	2.759
Bachillerato	2.499	256	384	134	147	472	1.000	39	67
FP Básica	2.714	84	90	1.340	27	93	957	47	76
FP Grado Medio	3.312	265	322	1.139	71	350	1.056	52	57
FP Grado Superior	820	124	177	98	46	130	218	13	14
Prog. de Cualif. Profesional - E. Especial	10	0	0	7	0	0	0	3	0
Otros programas formativos	121	3	0	8	0	13	14	1	82
Otros programas formativos E. Especial	1.866	19	41	1.121	3	108	89	95	390
CENTROS PRIVADOS-TOTAL									
TOTAL	58.730	2.084	3.118	16.959	888	10.714	13.717	3.638	7.612
EDUCACIÓN ESPECIAL ESPECÍFICA	15.065	228	799	6.286	58	3.349	828	2.458	1.059
ALUMNADO INTEGRADO EN C. ORDINARIOS	43.665	1.856	2.319	10.673	830	7.365	12.889	1.180	6.553
E. Infantil	3.754	310	441	582	116	1.416	239	102	548
E. Primaria	19.443	772	985	4.016	361	3.480	4.891	450	4.488
ESO	15.776	579	650	4.334	276	2.091	6.250	335	1.261
Bachillerato	949	62	80	44	42	105	478	16	122
FP Básica	1.266	31	29	590	6	74	474	59	3
FP Grado Medio	1.375	63	99	494	17	145	441	38	78
FP Grado Superior	207	28	26	39	8	31	53	4	18
Prog. de Cualif. Profesional - E. Especial	17	0	0	11	0	0	0	6	0
Otros programas formativos	49	2	0	7	1	1	16	5	17
Otros programas formativos E. Especial	829	9	9	556	3	22	47	165	18
CENTROS PRIVADOS-ENSEÑANZA CONCERTADA									
TOTAL	56.751	1.949	2.984	16.660	831	10.342	13.150	3.565	7.270
EDUCACIÓN ESPECIAL ESPECÍFICA	15.000	228	799	6.282	58	3.346	828	2.434	1.025
ALUMNADO INTEGRADO EN C. ORDINARIOS	41.751	1.721	2.185	10.378	773	6.996	12.322	1.131	6.245
E. Infantil	3.397	270	390	541	102	1.272	208	86	528
E. Primaria	18.874	745	965	3.920	347	3.388	4.693	436	4.380
ESO	15.406	561	639	4.266	266	2.028	6.100	329	1.217
Bachillerato	512	25	40	20	25	50	319	11	22
FP Básica	1.235	31	28	578	6	72	462	55	3
FP Grado Medio	1.302	62	94	471	16	137	428	37	57
FP Grado Superior	166	17	21	32	7	26	50	3	10
Prog. de Cualif. Profesional - E. Especial	17	0	0	11	0	0	0	6	0
Otros programas formativos	49	2	0	7	1	1	16	5	17
Otros programas formativos E. Especial	793	8	8	532	3	22	46	163	11
CENTROS PRIVADOS-ENSEÑANZA NO CONCERTADA									
TOTAL	1.979	135	134	299	57	372	567	73	342
EDUCACIÓN ESPECIAL ESPECÍFICA	65	0	0	4	0	3	0	24	34
ALUMNADO INTEGRADO EN C. ORDINARIOS	1.914	135	134	295	57	369	567	49	308
E. Infantil	357	40	51	41	14	144	31	16	20
E. Primaria	569	27	20	96	14	92	198	14	108
ESO	370	18	11	68	10	63	150	6	44
Bachillerato	437	37	40	24	17	55	159	5	100
FP Básica	31	0	1	12	0	2	12	4	0
FP Grado Medio	73	1	5	23	1	8	13	1	21
FP Grado Superior	41	11	5	7	1	5	3	1	8
Prog. de Cualif. Profesional - E. Especial	-	-	-	-	-	-	-	-	-
Otros programas formativos	0	0	0	0	0	0	0	0	0
Otros programas formativos E. Especial	36	1	1	24	0	0	1	2	7

D7.11. Distribución porcentual del alumnado con necesidades educativas especiales según discapacidad

	TOTAL	Auditiva	Motora	Intelectual	Visual	Trast. general. desarrollo	Trast. graves de conducta/ personalidad	Plurideficiencia (1)	No distribuido por discapacidad
TOTAL	100,0	3,9	6,4	29,7	1,5	15,5	22,1	4,1	16,8
Andalucía	100,0	4,4	9,2	31,4	1,7	14,8	28,0	X	10,4
Aragón	100,0	7,5	8,0	46,4	1,7	18,4	7,8	10,1	0,0
Asturias (Principado de)	100,0	4,4	9,7	37,0	1,2	30,2	9,0	8,3	0,0
Balears (Illes)	100,0	6,3	8,3	45,9	2,2	19,1	14,7	1,0	2,5
Canarias	100,0	4,2	5,3	27,3	1,3	20,1	33,1	6,7	1,9
Cantabria	100,0	4,4	9,0	22,4	1,6	11,1	39,9	11,6	0,0
Castilla y León	100,0	3,9	10,2	26,0	1,5	9,8	41,1	7,5	0,0
Castilla-La Mancha	100,0	3,2	8,0	46,0	2,0	17,7	11,8	11,3	0,0
Cataluña	100,0	3,7	5,3	31,9	1,7	10,5	17,0	X	30,0
Comunitat Valenciana	100,0	2,3	0,0	3,9	0,0	11,7	0,4	0,0	81,6
Extremadura	100,0	7,0	7,3	57,5	2,3	15,0	4,4	6,4	0,0
Galicia	100,0	2,8	5,2	22,6	1,6	13,5	49,5	4,1	0,6
Madrid (Comunidad de)	100,0	4,5	6,7	38,7	2,2	18,7	20,3	9,0	0,0
Murcia (Región de)	100,0	3,0	5,1	39,8	1,2	25,0	4,3	5,4	16,2
Navarra (Comunidad Foral de)	100,0	2,4	3,9	14,5	0,9	3,6	56,6	18,1	0,0
País Vasco	100,0	4,4	10,7	26,0	2,6	26,6	25,6	3,5	0,7
Rioja (La)	100,0	5,1	5,9	62,2	1,5	12,2	6,1	7,1	0,0
Ceuta	100,0	2,1	2,8	69,3	1,3	9,7	5,6	9,3	0,0
Melilla	100,0	2,3	4,1	71,9	1,8	9,7	2,3	7,9	0,0

(1) En Andalucía y Cataluña la plurideficiencia se ha clasificado según la discapacidad dominante. En Comunitat Valenciana en No distribuido por discapacidad.

D7.12. Porcentaje de alumnado con necesidades educativas especiales que está integrado en centros ordinarios por discapacidad

	TOTAL (1)	Auditiva	Motora	Intelectual	Visual	Trast. general. desarrollo	Trast. graves de conducta/ personalidad	Plurideficiencia (2)
TOTAL	83,3	94,3	85,3	76,8	95,8	76,3	97,0	38,0
Andalucía	83,2	90,5	70,7	78,6	91,4	67,7	98,3	X
Aragón	77,3	75,6	93,4	83,4	97,2	77,2	92,0	23,1
Asturias (Principado de)	83,9	100,0	97,8	86,9	96,1	84,1	97,6	28,9
Balears (Illes)	84,7	98,7	83,1	83,6	98,1	83,6	94,4	27,7
Canarias	78,1	99,7	99,1	67,1	100,0	71,2	98,9	11,5
Cantabria	83,5	98,2	90,5	75,6	97,5	73,9	97,5	46,9
Castilla y León	85,9	99,7	97,8	76,8	100,0	78,8	100,0	23,6
Castilla-La Mancha	83,7	99,7	98,9	86,2	99,4	82,6	95,8	45,1
Cataluña	74,1	91,3	71,5	60,0	95,0	36,3	87,6	X
Comunitat Valenciana	88,1	100,0	100,0	36,1	100,0	89,0	48,9	X
Extremadura	75,1	97,9	89,0	76,2	95,3	71,3	72,7	28,0
Galicia	92,4	96,0	97,2	88,5	97,6	84,3	98,4	56,8
Madrid (Comunidad de)	78,1	95,3	98,6	72,8	96,9	81,4	96,9	23,7
Murcia (Región de)	88,8	97,9	98,2	90,4	99,4	89,8	95,1	36,5
Navarra (Comunidad Foral de)	91,1	98,9	97,1	75,3	98,5	86,7	100,0	74,4
País Vasco	85,4	92,2	85,0	76,5	94,6	87,2	98,1	46,1
Rioja (La)	86,3	100,0	95,8	94,0	100,0	79,0	84,0	13,7
Ceuta	81,8	100,0	100,0	91,2	100,0	75,7	35,0	34,3
Melilla	82,8	100,0	100,0	86,1	100,0	79,7	100,0	33,3

(1) Para el cálculo del total se considera también el alumnado con necesidades educativas especiales no distribuido por discapacidad.

(2) En Andalucía y Cataluña la plurideficiencia se ha clasificado según la discapacidad dominante. En Comunitat Valenciana en No distribuido por discapacidad.

D7.13. Alumnado con altas capacidades intelectuales por titularidad/financiación, enseñanza y sexo

	TOTAL	Hombres	Mujeres
TODOS LOS CENTROS			
TOTAL	27.747	17.818	9.929
E. Infantil	146	109	37
E. Primaria	14.827	9.547	5.280
ESO	9.308	5.959	3.349
Bachillerato	3.328	2.084	1.244
FP Básica	10	9	1
FP Grado Medio	64	59	5
FP Grado Superior	64	51	13
CENTROS PÚBLICOS			
TOTAL	20.221	12.859	7.362
E. Infantil	89	67	22
E. Primaria	10.592	6.755	3.837
ESO	6.538	4.127	2.411
Bachillerato	2.874	1.801	1.073
FP Básica	10	9	1
FP Grado Medio	58	53	5
FP Grado Superior	60	47	13
CENTROS PRIVADOS-TOTAL			
TOTAL	7.526	4.959	2.567
E. Infantil	57	42	15
E. Primaria	4.235	2.792	1.443
ESO	2.770	1.832	938
Bachillerato	454	283	171
FP Básica	0	0	0
FP Grado Medio	6	6	0
FP Grado Superior	4	4	0
CENTROS PRIVADOS-ENSEÑANZA CONCERTADA			
TOTAL	6.751	4.480	2.271
E. Infantil	49	35	14
E. Primaria	3.933	2.606	1.327
ESO	2.546	1.697	849
Bachillerato	213	132	81
FP Básica	0	0	0
FP Grado Medio	6	6	0
FP Grado Superior	4	4	0
CENTROS PRIVADOS-ENSEÑANZA NO CONCERTADA			
TOTAL	775	479	296
E. Infantil	8	7	1
E. Primaria	302	186	116
ESO	224	135	89
Bachillerato	241	151	90
FP Básica	0	0	0
FP Grado Medio	0	0	0
FP Grado Superior	0	0	0

D7.14. Alumnado con altas capacidades intelectuales por enseñanza y sexo

	TOTAL (1)		E. PRIMARIA		ESO	
	Total	% Mujeres	Total	% Mujeres	Total	% Mujeres
TOTAL	27.747	35,8	14.827	35,6	9.308	36,0
Andalucía	11.582	39,3	6.202	41,3	3.678	37,5
Aragón	182	24,7	87	25,3	81	24,7
Asturias (Principado de)	804	32,0	404	29,5	299	33,4
Baleares (Illes)	831	33,6	464	33,2	256	36,3
Canarias	2.122	36,7	1.156	37,8	766	36,6
Cantabria	128	27,3	58	24,1	46	28,3
Castilla y León	638	24,9	354	24,0	230	25,7
Castilla-La Mancha	411	31,1	279	29,7	103	31,1
Cataluña	417	33,8	220	31,8	138	38,4
Comunitat Valenciana	1.677	31,2	1.577	29,8	50	54,0
Extremadura	266	23,3	155	23,2	78	24,4
Galicia	1.590	33,6	924	32,6	570	35,4
Madrid (Comunidad de)	2.190	31,0	1.243	31,1	826	31,0
Murcia (Región de)	3.698	37,9	993	34,2	1.800	38,5
Navarra (Comunidad Foral de)	399	32,3	215	31,2	136	35,3
País Vasco	536	27,6	329	28,0	162	28,4
Rioja (La)	274	28,5	166	26,5	89	32,6
Ceuta	2	50,0	1	0,0	0	-
Melilla	0	-	0	-	0	-

(1) Para el cálculo del total se consideran, además de E. Primaria y ESO, 2.º ciclo de E. Infantil, Bachillerato ordinario y FP presencial.

D7.15. Alumnado con integración tardía en el sistema educativo español por sexo, titularidad/financiación y enseñanza

	TOTAL	E. Primaria	ESO
AMBOS SEXOS			
TOTAL	17.216	10.110	7.106
Centros públicos	14 275	8.832	5.443
Centros privados - Total	2 941	1.278	1.663
Centros privados - Enseñanza concertada	2 848	1.197	1.651
Centros privados - Enseñanza no concertada	93	81	12
HOMBRES			
TOTAL	9.253	5.365	3.888
Centros públicos	7.735	4.712	3.023
Centros privados - Total	1 518	653	865
Centros privados - Enseñanza concertada	1.465	607	858
Centros privados - Enseñanza no concertada	53	46	7
MUJERES			
TOTAL	7.963	4.745	3.218
Centros públicos	6 540	4.120	2.420
Centros privados - Total	1.423	625	798
Centros privados - Enseñanza concertada	1 383	590	793
Centros privados - Enseñanza no concertada	40	35	5

D7.16 Alumnado con integración tardía en el sistema educativo español por enseñanza y sexo

	TOTAL		E. PRIMARIA		ESO	
	Total	% Mujeres	Total	% Mujeres	Total	% Mujeres
TOTAL	17.216	46,3	10.110	46,9	7.106	45,3
Andalucía	-	-	-	-	-	-
Aragón	378	38,9	157	38,9	221	38,9
Asturias (Principado de)	268	43,3	73	52,1	195	40,0
Balears (Illes)	1.003	41,7	650	41,8	353	41,4
Canarias	276	37,7	93	39,8	183	36,6
Cantabria	10	60,0	7	57,1	3	66,7
Castilla y León	1.272	46,7	449	45,9	823	47,1
Castilla-La Mancha	1.440	43,3	848	43,3	592	43,2
Cataluña	X	X	X	X	X	X
Comunitat Valenciana	1.190	48,6	517	47,4	673	49,5
Extremadura	21	28,6	10	40,0	11	18,2
Galicia	824	47,7	466	47,6	358	47,8
Madrid (Comunidad de)	1.615	47,1	644	45,8	971	47,9
Murcia (Región de)	478	41,8	282	45,4	196	36,7
Navarra (Comunidad Foral de)	276	46,4	191	48,2	85	42,4
Pais Vasco	-	-	-	-	-	-
Rioja (La)	142	47,2	48	54,2	94	43,6
Ceuta	7	42,9	0	-	7	42,9
Melilla	59	33,9	15	46,7	44	29,5

D7.17. Alumnado con otras categorías de necesidades por titularidad/financiación, enseñanza y sexo

	TOTAL	Hombres	Mujeres
TODOS LOS CENTROS			
TOTAL	346.103	205.265	140.838
E. Infantil	53.162	33.042	20.120
E. Primaria	180.325	106.439	73.886
ESO	98.819	56.892	41.927
Bachillerato	3.030	1.689	1.341
FP Básica	4.205	3.021	1.184
FP Grado Medio	4.656	2.902	1.754
FP Grado Superior	729	430	299
Otros programas formativos	1.177	850	327
CENTROS PÚBLICOS			
TOTAL	277.968	165.219	112.749
E. Infantil	44.459	27.456	17.003
E. Primaria	147.869	87.429	60.440
ESO	75.034	43.411	31.623
Bachillerato	2.307	1.236	1.071
FP Básica	3.253	2.404	849
FP Grado Medio	3.521	2.248	1.273
FP Grado Superior	619	374	245
Otros programas formativos	906	661	245
CENTROS PRIVADOS-TOTAL			
TOTAL	68.135	40.046	28.089
E. Infantil	8.703	5.586	3.117
E. Primaria	32.456	19.010	13.446
ESO	23.785	13.481	10.304
Bachillerato	723	453	270
FP Básica	952	617	335
FP Grado Medio	1.135	654	481
FP Grado Superior	110	56	54
Otros programas formativos	271	189	82
CENTROS PRIVADOS-ENSEÑANZA CONCERTADA			
TOTAL	65.729	38.432	27.297
E. Infantil	8.264	5.297	2.967
E. Primaria	31.459	18.362	13.097
ESO	23.198	13.060	10.138
Bachillerato	373	211	162
FP Básica	949	616	333
FP Grado Medio	1.115	646	469
FP Grado Superior	100	51	49
Otros programas formativos	271	189	82
CENTROS PRIVADOS-ENSEÑANZA NO CONCERTADA			
TOTAL	2.406	1.614	792
E. Infantil	439	289	150
E. Primaria	997	648	349
ESO	587	421	166
Bachillerato	350	242	108
FP Básica	3	1	2
FP Grado Medio	20	8	12
FP Grado Superior	10	5	5
Otros programas formativos	0	0	0

D7.18. Alumnado con otras categorías de necesidades por enseñanza y sexo

	TOTAL (1)		E. PRIMARIA		ESO	
	Total	% Mujeres	Total	% Mujeres	Total	% Mujeres
TOTAL	346.103	40,7	180.325	41,0	98.819	42,4
Andalucía	42.209	36,5	17.353	35,7	13.843	40,6
Aragón	3.322	39,5	1.192	39,2	1.630	42,6
Asturias (Principado de)	6.351	36,9	3.229	38,1	1.906	38,8
Balears (Illes)	17.495	37,4	8.473	37,3	6.682	39,4
Canarias	10.630	32,9	6.111	31,9	2.753	36,9
Cantabria	5.348	37,8	2.820	37,7	1.538	43,3
Castilla y León	16.560	40,3	10.130	39,6	4.718	45,3
Castilla-La Mancha	10.910	36,5	6.229	37,1	2.982	39,4
Cataluña	37.323	47,4	19.839	47,9	8.212	46,2
Comunitat Valenciana	85.267	45,2	46.658	45,0	21.981	45,0
Extremadura	9.162	35,0	4.497	34,7	3.169	36,9
Galicia	32.173	40,8	16.540	40,2	9.696	44,8
Madrid (Comunidad de)	17.773	35,4	7.741	37,2	5.046	39,5
Murcia (Región de)	24.661	36,5	13.780	37,6	7.252	37,6
Navarra (Comunidad Foral de)	13.151	47,6	8.443	48,4	3.677	50,1
País Vasco	9.169	34,7	4.554	35,0	2.311	38,8
Rioja (La)	4.019	38,7	2.422	38,0	1.278	40,9
Ceuta	244	40,2	93	38,7	109	41,3
Melilla	336	38,7	221	36,7	36	25,0

(1) Para el cálculo del total se consideran, además de E. Primaria y ESO, E. Infantil, Bachillerato ordinario, Formación Profesional presencial y Otros programas formativos.

D7.19. Distribución porcentual del alumnado con otras categorías de necesidades según tipo de necesidad

	TOTAL	Retraso madurativo	Trastornos del desarrollo del lenguaje y la comunicación	Trastornos del aprendizaje	Desconocimien- to grave de la lengua de instrucción	Situación de desventaja socio-educativa	No distribuido por otras categorías
TOTAL	100,0	3,7	16,2	35,1	7,1	29,2	8,8
Andalucía	100,0	9,8	11,6	77,4	-	-	1,2
Aragón	100,0	3,9	16,1	29,0	0,8	50,2	0,0
Asturias (Principado de)	100,0	7,0	39,0	42,3	0,0	11,7	0,0
Balears (Illes)	100,0	5,1	10,8	49,3	19,7	14,1	1,0
Canarias	100,0	0,2	67,6	8,7	0,1	23,4	0,0
Cantabria	100,0	1,7	24,0	57,1	2,4	14,9	0,0
Castilla y León	100,0	3,1	30,8	38,0	10,1	18,0	0,0
Castilla-La Mancha	100,0	4,6	21,2	56,0	1,8	16,5	0,0
Cataluña	100,0	-	-	-	-	70,2	29,8
Comunitat Valenciana	100,0	-	8,9	14,3	17,7	40,5	18,6
Extremadura	100,0	1,8	9,5	72,6	0,3	15,7	0,0
Galicia	100,0	1,4	26,2	51,4	0,5	15,5	5,0
Madrid (Comunidad de)	100,0	21,8	25,5	17,3	3,6	32,0	0,0
Murcia (Región de)	100,0	2,4	20,6	47,0	5,4	24,6	0,0
Navarra (Comunidad Foral de)	100,0	0,3	15,1	11,9	11,0	61,7	0,0
País Vasco	100,0	8,6	20,4	59,0	-	-	12,0
Rioja (La)	100,0	0,4	1,9	73,5	6,6	17,6	0,0
Ceuta	100,0	0,8	12,7	10,7	1,2	74,6	0,0
Melilla	100,0	9,2	28,0	37,5	6,5	18,8	0,0

D7.20. Porcentaje de alumnado con necesidad especifica de apoyo educativo según tipo de necesidad

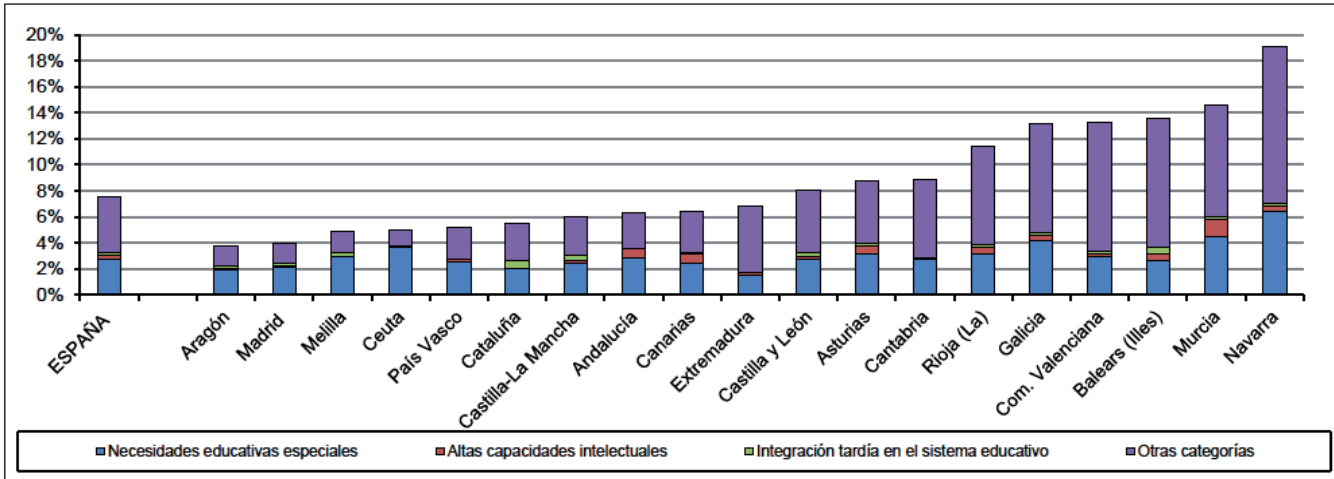

D7.21. Distribución porcentual del alumnado con necesidades educativas especiales en integración y en centros específicos

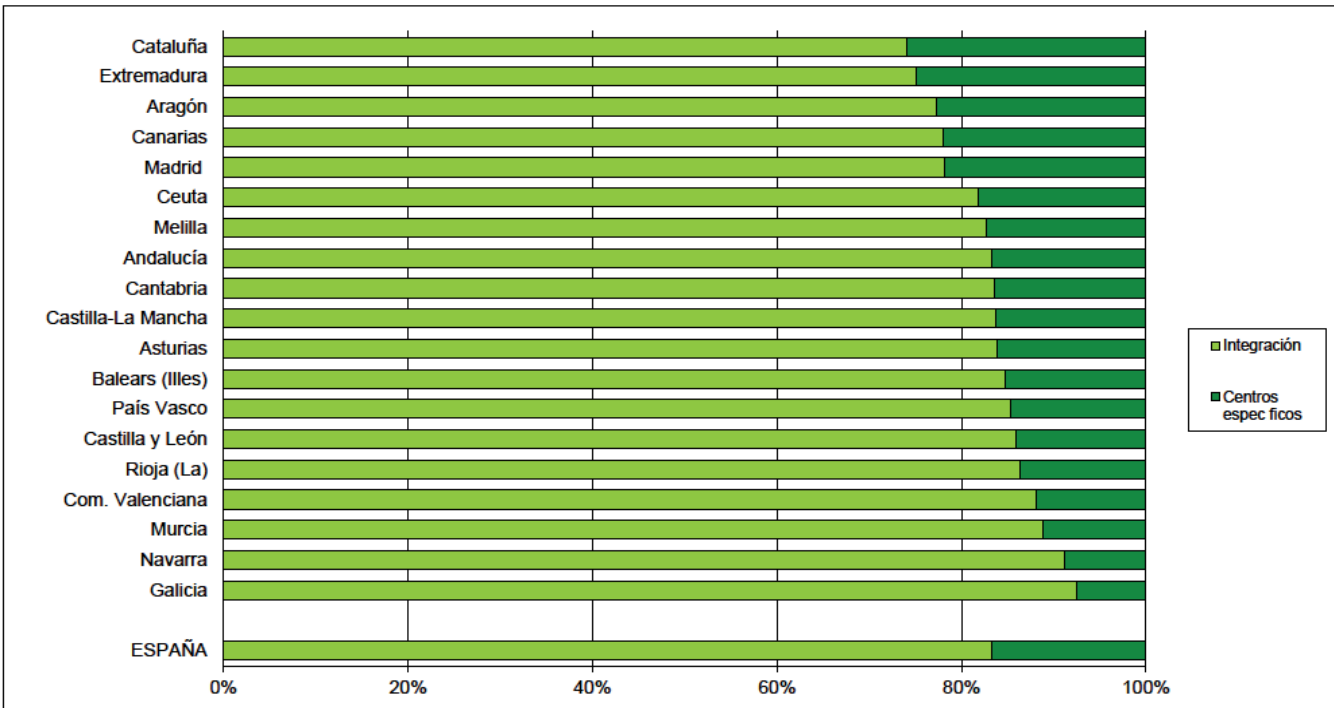

D7.22. Porcentaje de alumnado de integración por titularidad del centro

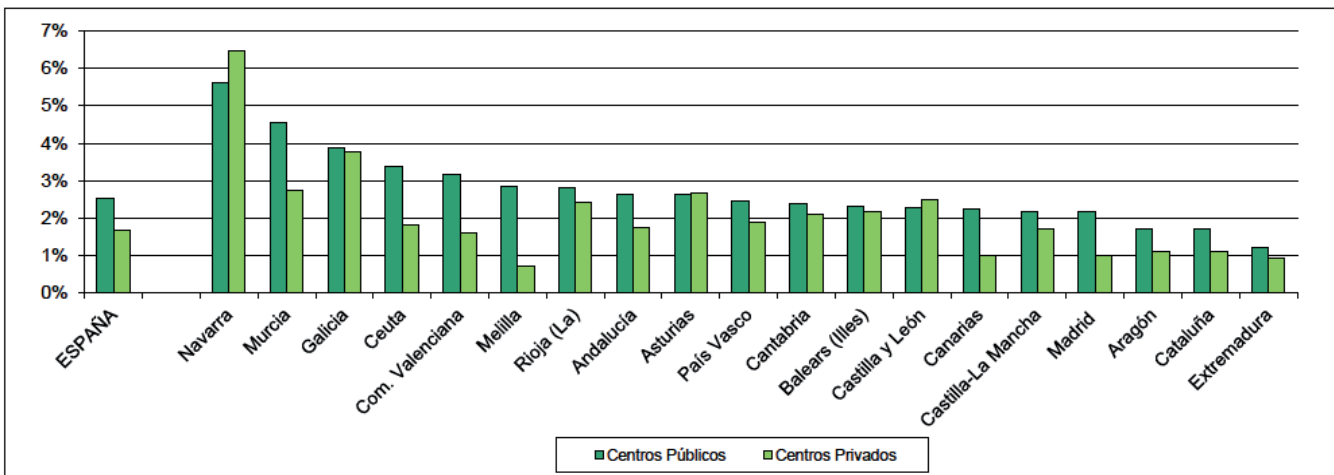

D8. LA EDUCACIÓN UNIVERSITARIA

D8.0. Contenido, notas explicativas y fuentes de información

En este apartado se presenta un resumen de la información estadística correspondiente a la educación universitaria en el curso 2016-2017.

A la educación universitaria se accede tras superar el Bachillerato y las pruebas de acceso realizadas por las propias universidades, o habiendo superado las pruebas para mayores de 25 años, para mayores de 45 años o mayores de 40 años con experiencia laboral.

En el curso de referencia se imparten los siguientes estudios universitarios:

- Los estudios de primer ciclo, que tienen una duración de tres cursos académicos (mínimo 180 créditos), tras los cuales se obtiene el título de Diplomado, Arquitecto Técnico o Ingeniero Técnico.
- Los estudios de primer y segundo ciclo, que se configuran en un primer ciclo de dos o tres cursos de duración y un segundo ciclo de dos. Al finalizar este período se obtiene el título de Licenciado, Arquitecto o Ingeniero. Existen igualmente estudios de solo segundo ciclo, con una duración de dos cursos y dirigidos a alumnos que hayan completado un primer ciclo afín a estos estudios.
- Las enseñanzas de Grado, que forman parte de la nueva estructura de sistemas universitarios del Espacio Europeo de Educación Superior y tienen como finalidad la obtención de una formación general, en una o varias disciplinas, orientada a la preparación para el ejercicio de actividades de carácter profesional. Tras la obtención de un total de 240 créditos, o de más según los estudios, se concluye con la elaboración y defensa de un trabajo de fin de Grado que da derecho al título de Graduado.
- Los Másteres Oficiales, que tienen como finalidad la adquisición por el estudiante de una formación avanzada, de carácter especializado o multidisciplinar, orientada a la especialización académica o profesional, o bien a promover la iniciación en tareas investigadoras. Para acceder a estas enseñanzas es necesario estar en posesión de un título universitario de Graduado, Licenciado, Arquitecto, Ingeniero u otro título expedido por una institución de educación superior del Espacio Europeo de Educación Superior.

La oferta formativa en la universidad se completa con los Programas de Doctorado, cuya finalidad es la formación avanzada del estudiante en técnicas de investigación y que incluyen un proyecto de investigación que culmina con la defensa pública de la tesis doctoral, tras la que se obtiene el título de Doctor.

La información que se presenta en este capítulo es la siguiente:

- Las tablas D8.1 y D8.2 están referidas a las pruebas de acceso a la universidad realizadas en el año 2017. La información se detalla por universidad (universidad y convocatoria) y por comunidad autónoma (atendiendo a la comunidad autónoma donde se ubica el rectorado de la universidad que realiza la prueba).
- Las tablas D8.3 a D8.9 presentan la información clasificada por universidad. Se facilitan datos de profesorado, alumnado matriculado y alumnado egresado, en primer y segundo ciclo universitario, en estudios de grado y en másteres oficiales según distintas características, así como el número de tesis doctorales aprobadas en el curso 2016-2017.

Se facilitan las siguientes precisiones técnicas sobre los datos estadísticos de este capítulo:

- *La tasa bruta de población que supera la prueba de acceso a la universidad*, que se presenta en la tabla D8.2, es la relación entre el total de aprobados de las convocatorias de junio y septiembre respecto a la población de la edad teórica, 17 años, al comienzo del curso escolar de referencia.
- Para el cálculo de la *tasa bruta de población que supera la prueba de acceso a la universidad* se han utilizado las *Cifras de Población* del INE.

En los capítulos generales de esta publicación (B1. Centros docentes, B3. El profesorado, B4. El gasto en educación, B5. Las becas y ayudas al estudio, C1. La escolarización en el sistema educativo y C2. Las transiciones y resultados educativos) también se presenta información estadística sobre este nivel educativo que complementa a la de este capítulo.

Fuentes de información:

- *Estadísticas Universitarias*. Ministerio de Ciencia, Innovación y Universidades.

D8.1. Alumnado que supera la prueba de acceso a la universidad, por universidad, convocatoria y sexo. Año 2017

(continúa)

	Total		Junio		Septiembre	
	Total	% Mujeres	Total	% Mujeres	Total	% Mujeres
TOTAL UNIVERSIDADES	230.530	56,5	189.480	57,4	28.899	54,8
U. PÚBLICAS	229.971	56,5	189.480	57,4	28.899	54,8
A Coruña	2.966	57,1	2.605	57,2	351	56,7
Alcalá de Henares	3.961	56,3	3.348	56,8	524	55,5
Alicante	3.905	58,8	3.023	59,9	684	56,1
Almería	3.280	56,2	2.735	57,3	413	53,3
Autónoma de Barcelona	6.893	56,7	6.061	57,0	581	56,1
Autónoma de Madrid	9.021	54,0	7.932	54,4	987	50,6
Barcelona	9.706	57,0	8.309	57,2	967	57,5
Burgos	1.575	57,4	1.340	58,1	204	54,4
Cádiz	6.239	55,9	5.176	56,7	823	56,3
Cantabria	2.510	57,1	2.112	58,9	310	49,7
Carlos III	4.114	55,7	3.545	56,8	536	51,1
Castilla-La Mancha	8.407	57,8	7.195	58,1	888	57,9
Complutense de Madrid	10.929	52,8	9.383	53,0	1.345	50,3
Córdoba	4.070	56,1	3.385	56,0	638	58,0
Extremadura	5.420	58,4	4.237	59,5	975	59,1
Girona	3.017	59,9	2.601	61,1	260	49,6
Granada	6.143	56,1	5.082	56,3	902	56,4
Huelva	2.090	56,7	1.714	58,3	308	50,6
Islas Baleares	4.059	59,3	3.407	59,6	387	58,9
Jaén	3.835	57,0	3.160	57,6	537	55,5
Jaume I de Castellón	2.692	56,5	2.178	57,1	371	57,7
La Laguna	5.191	58,4	4.306	59,9	798	52,0
La Rioja	1.374	58,2	1.124	58,7	226	54,9
Las Palmas de Gran Canaria	5.589	57,4	4.571	59,0	784	51,9
León	1.960	57,0	1.633	57,7	252	54,4
Lleida	1.971	59,4	1.689	60,4	219	56,6
Málaga	7.827	57,8	6.423	58,1	1.070	58,5
Miguel Hernández de Elche	4.189	58,4	3.256	60,5	736	52,4
Murcia	6.291	58,0	4.947	58,3	941	58,7
Oviedo	4.230	55,6	3.355	56,1	729	56,0
Pablo de Olavide	1.403	57,4	1.094	58,2	218	61,9
País Vasco/Euskal Herriko Unibertsitatea	12.122	55,1	10.760	56,0	1.240	47,2
Politécnica de Cartagena	1.653	58,7	1.415	58,9	223	60,1
Politécnica de Catalunya	6.053	59,0	5.463	59,4	561	56,1
Politécnica de Madrid	1.151	56,8	1.006	57,5	118	58,5
Politécnica de Valencia	5.671	56,3	4.868	57,2	732	51,9
Pompeu Fabra	2.616	58,3	2.301	58,4	279	58,4
Pública de Navarra	3.155	57,8	2.780	58,1	359	56,0
Rey Juan Carlos	3.085	55,0	2.571	55,9	327	49,2
Rovira i Virgili	3.037	59,6	2.600	59,3	340	63,5
Salamanca	2.752	55,7	2.263	56,8	434	53,0
Santiago	3.221	57,5	2.837	58,3	372	53,0
Sevilla	9.155	56,1	7.639	55,6	1.329	61,1
UNED	9.793	50,0	3.839	57,6	677	56,7
Valencia Estudi General	6.613	56,8	5.420	58,1	875	51,3
Valladolid	4.010	58,1	3.425	58,8	505	54,5
Vigo	4.835	57,6	4.109	58,4	713	53,0
Zaragoza	6.192	56,5	5.258	57,3	851	51,4
U. PRIVADAS	559	36,7	-	-	-	-
Abat Oliba CEU	8	12,5	-	-	-	-
Alfonso X El Sabio	25	56,0	-	-	-	-
Antonio de Nebrija	51	29,4	-	-	-	-
Europea de Madrid	262	29,4	-	-	-	-
Francisco de Vitoria	5	0,0	-	-	-	-
Oberta de Catalunya	80	50,0	-	-	-	-
Ramón Llull	3	66,7	-	-	-	-
UDIMA	109	40,4	-	-	-	-
Vic-Central de Catalunya	16	75,0	-	-	-	-

D8.1. Alumnado que supera la prueba de acceso a la universidad, por universidad, convocatoria y sexo. Año 2017
 (conclusión)

	Mayores de 25 años		Mayores de 45 años		Mayores de 40 años con experiencia laboral	
	Total	% Mujeres	Total	% Mujeres	Total	% Mujeres
TOTAL UNIVERSIDADES	9.917	43,6	1.445	61,7	789	40,7
U. PÚBLICAS	9.432	44,1	1.407	61,5	753	40,9
A Coruña	2	50,0	8	62,5	-	-
Alcalá de Henares	61	37,7	21	52,4	7	85,7
Alicante	171	52,6	18	44,4	9	33,3
Almería	114	39,5	18	66,7	-	-
Autónoma de Barcelona	191	44,5	60	70,0	-	-
Autónoma de Madrid	89	49,4	13	100,0	-	-
Barcelona	373	48,5	57	70,2	-	-
Burgos	24	45,8	1	-	6	50,0
Cádiz	240	36,7	-	-	-	-
Cantabria	83	38,6	1	-	4	50,0
Carlos III	28	14,3	3	100,0	2	-
Castilla-La Mancha	286	47,9	29	72,4	9	88,9
Complutense de Madrid	149	51,7	29	79,3	23	60,9
Córdoba	44	43,2	3	33,3	-	-
Extremadura	181	33,1	20	45,0	7	-
Girona	122	53,3	34	76,5	-	-
Granada	130	43,8	29	65,5	-	-
Huelva	61	42,6	7	57,1	-	-
Islas Baleares	226	56,2	26	65,4	13	61,5
Jaén	120	47,5	18	72,2	-	-
Jaume I de Castellón	127	42,5	5	100,0	11	36,4
La Laguna	60	45,0	11	36,4	16	25,0
La Rioja	15	46,7	2	100,0	7	100,0
Las Palmas de Gran Canaria	176	43,2	41	56,1	17	17,6
León	66	50,0	1	100,0	8	37,5
Lleida	55	36,4	8	87,5	-	-
Málaga	277	43,7	57	71,9	-	-
Miguel Hernández de Elche	172	45,9	13	54	12	50,0
Murcia	307	51,8	84	57,1	12	75,0
Oviedo	131	39,7	7	86	8	25,0
Pablo de Olavide	69	36,2	22	40,9	-	-
País Vasco/Euskal Herriko Unibertsitatea	87	60,9	23	47,8	12	58,3
Politécnica de Cartagena	15	20,0	-	-	-	-
Politécnica de Catalunya	24	33,3	5	40,0	-	-
Politécnica de Madrid	16	31,3	4	-	7	28,6
Politécnica de Valencia	66	36,4	4	100,0	1	-
Pompeu Fabra	30	43,3	6	100,0	-	-
Pública de Navarra	10	40,0	2	50	4	50,0
Rey Juan Carlos	132	57,6	17	41,2	38	42,1
Rovira i Virgili	79	54,4	18	55,6	-	-
Salamanca	49	28,6	6	66,7	-	-
Santiago	8	25,0	4	25,0	-	-
Sevilla	159	38,4	28	50,0	-	-
UNED	4.241	42,4	581	58,0	455	36,9
Valencia Estudi General	250	46,4	39	79,5	29	37,9
Valladolid	64	48,4	7	85,7	9	33,3
Vigo	5	60,0	8	62,5	-	-
Zaragoza	47	55,3	9	66,7	27	63,0
U. PRIVADAS	485	34,2	38	68,4	36	36,1
Abat Oliba CEU	8	12,5	-	-	-	-
Alfonso X El Sabio	25	56,0	-	-	-	-
Antonio de Nebrija	51	29,4	-	-	-	-
Europea de Madrid	260	29,2	1	100,0	1	-
Francisco de Vitoria	5	0,0	0	-	-	-
Oberta de Catalunya	57	42,1	23	69,6	-	-
Ramón Llull	1	0,0	2	100,0	-	-
UDIMA	64	40,6	10	50,0	35	37,1
Vic-Central de Catalunya	14	71,4	2	100,0	-	-

D8.2. Tasa bruta de población que supera la prueba de acceso a la universidad, por comunidad autónoma

	TOTAL			HOMBRES			MUJERES		
	2007	2012	2017	2007	2012	2017	2007	2012	2017
TOTAL	36,7	50,1	49,2	29,6	42,8	41,1	44,2	57,9	57,8
Andalucía	30,7	47,8	46,9	24,6	41,0	39,0	37,2	55,0	55,3
Aragón	39,0	51,4	51,8	30,5	42,6	43,5	48,3	60,5	60,6
Asturias (Principado de)	48,4	50,2	54,3	40,1	41,0	45,5	56,9	59,5	64,0
Baleares (Illes)	29,3	40,1	35,1	22,8	35,6	27,7	36,1	45,1	42,9
Canarias	33,0	47,2	47,1	25,8	40,2	38,4	40,6	54,7	56,2
Cantabria	39,2	50,6	49,9	31,6	44,5	41,4	47,2	57,3	58,8
Castilla y León	42,2	53,5	50,1	34,1	45,4	42,0	50,6	62,1	58,4
Castilla-La Mancha	34,3	42,3	44,1	26,9	34,8	35,9	42,2	50,3	52,7
Cataluña	34,0	47,1	45,1	27,4	39,3	36,5	41,0	55,5	54,2
Comunitat Valenciana	35,4	46,9	46,7	28,1	39,8	38,8	43,1	54,5	54,9
Extremadura	35,8	49,9	47,9	27,1	41,7	38,0	45,0	58,5	58,4
Galicia	41,7	48,1	52,1	31,9	39,9	43,1	51,9	56,8	61,6
Madrid (Comunidad de)	39,5	54,6	50,5	34,7	48,8	44,8	44,6	60,8	56,5
Murcia (Región de)	34,1	48,9	47,8	27,8	41,5	38,7	41,0	57,1	57,3
Navarra (Comunidad Foral de)	39,1	49,8	49,8	29,1	41,7	40,4	49,8	58,2	59,9
País Vasco	49,7	64,5	63,5	39,0	57,0	55,8	61,0	72,6	71,6
Rioja (La)	38,8	46,5	45,9	29,9	39,1	37,8	48,6	54,0	54,4
Ceuta	x	x	x	x	x	x	x	x	x
Melilla	x	x	x	x	x	x	x	x	x

NOTAS:

- En el cálculo de este indicador no se tienen en cuenta las Pruebas de Acceso para mayores de 25 años, 45 años y mayores de 40 con experiencia laboral.
- La clasificación del alumnado por comunidad autónoma se ha hecho atendiendo a la comunidad autónoma donde se encuentra el rectorado de la universidad que realiza la prueba.
- El indicador de Andalucía engloba también las ciudades de Ceuta y Melilla, al realizar sus alumnos las pruebas en universidades andaluzas.
- El indicador de la Comunidad de Madrid engloba la provincia de Guadalajara, al realizar sus alumnos las pruebas en una universidad madrileña.

D8.3. Profesorado y alumnado, por universidad

	PROFESORADO	ALUMNADO MATRICULADO (1)			
		Total	Centros propios	Centros adscritos	Otras Unidades
TOTAL	120.383	1.493.395	1.401.910	74.974	16.511
TOTAL U. PÚBLICAS	102.297	1.241.355	1.161.239	65.091	15.025
A Coruña	1.493	16.251	15.475	776	-
Alcalá de Henares	1.713	17.214	13.651	1.131	2.432
Alicante	2.201	24.053	23.992	61	-
Almería	805	12.762	12.332	430	-
Autónoma de Barcelona	4.328	35.649	29.438	6.135	76
Autónoma de Madrid	2.742	26.360	24.237	2.123	-
Barcelona	5.688	52.580	46.311	6.269	-
Burgos	803	7.014	6.846	168	-
Cádiz	1.574	21.141	20.312	699	130
Cantabria	1.359	9.947	9.139	808	-
Carlos III	1.555	18.526	18.299	227	-
Castilla-La Mancha	2.383	24.342	24.328	-	14
Complutense de Madrid	6.216	66.425	59.853	6.529	43
Córdoba	1.407	16.858	16.134	724	-
Extremadura	1.873	20.405	20.044	361	-
Girona	1.536	14.646	11.217	3.429	-
Granada	3.536	49.203	43.270	854	5.079
Huelva	838	10.698	10.698	-	-
Illes Balears	1.410	12.862	12.435	427	-
Internacional de Andalucía	-	255	255	-	-
Internacional Menéndez Pelayo	-	1.573	1.573	-	-
Jaén	948	14.530	12.823	544	1.163
Jaume I de Castellón	1.288	13.181	13.134	-	47
La Laguna	1.657	18.631	18.126	505	-
La Rioja	452	4.006	3.331	307	368
Las Palmas de Gran Canaria	1.626	17.894	17.567	253	74
León	925	10.761	10.710	51	-
Lleida	1.159	9.654	8.667	987	-
Málaga	2.478	34.983	34.113	870	-
Miguel Hernández de Elche	1.162	12.547	11.988	559	-
Murcia	2.713	30.372	29.082	1.290	-
Oviedo	2.076	20.300	18.222	855	1.223
Pablo de Olavide	1.086	10.699	10.321	378	-
País Vasco/Euskal Herriko Unibertsitatea	4.464	39.891	36.863	911	2.117
Politécnica de Cartagena	615	5.236	4.940	296	-
Politécnica de Catalunya	2.780	29.194	26.132	2.910	152
Politécnica de Madrid	2.911	36.208	36.105	103	-
Politécnica de Valencia	2.689	25.635	24.901	495	239
Pompeu Fabra	1.338	18.054	11.328	6.726	-
Pública de Navarra	885	7.682	7.682	-	-
Rey Juan Carlos	1.780	47.248	42.883	4.365	-
Rovira i Virgili	1.757	12.988	12.585	403	-
Salamanca	2.272	22.901	22.168	666	67
Santiago	2.127	21.771	21.078	693	-
Sevilla	4.449	58.756	55.297	3.459	-
UNED	1.217	145.579	145.316	-	263
Valencia Estudi General	4.328	44.283	41.072	1.673	1.538
Valladolid	2.314	21.122	20.552	570	-
Vigo	1.573	18.856	17.093	1.763	-
Zaragoza	3.768	29.629	27.321	2.308	-
TOTAL U. PRIVADAS	18.086	252.040	240.671	9.883	1.486
A Distancia de Madrid (UDIMA)	212	7.408	7.408	-	-
Abat Oliba-CEU	47	1.772	1.772	-	-
Alfonso X El Sabio	620	6.711	6.711	-	-
Antonio de Nebrija	537	6.930	5.756	1.174	-
Camilo José Cela	408	9.913	7.795	2.118	-
Cardenal Herrera-CEU	885	8.001	8.001	-	-
Cat. S. Antonio de Murcia	660	12.877	12.877	-	-
Cat. Valencia S. Vicente Mártir	873	10.925	10.925	-	-
Católica de Ávila	105	2.506	2.289	217	-
Deusto	587	9.098	8.356	742	-
Europea de Canarias	92	447	447	-	-
Europea de Madrid	2.588	11.387	11.181	206	-
Europea de Valencia	344	1.529	1.529	-	-
Europea del Atlántico	53	1.544	1.544	-	-
Europea Miguel de Cervantes	203	1.525	1.525	-	-
Fernando Pessoa-Canarias (UFP-C)	30	285	285	-	-
Francisco de Vitoria	639	8.154	8.154	-	-
I.E. Universidad	743	4.208	1.180	3.001	27
Internacional de Catalunya	476	3.522	3.522	-	-
Internacional de la Rioja (UNIR)	765	21.879	21.879	-	-
Internacional Isabel I de Castilla	187	5.213	5.213	-	-
Internacional Valenciana	26	5.090	5.090	-	-
Loyola Andalucía	200	2.356	2.356	-	-
Mondragón Unibertsitatea	422	4.505	4.070	435	-
Navarra	1.360	9.998	8.648	-	1.350
Oberta de Catalunya	280	47.494	47.494	-	-
Pontificia Comillas	1.389	8.945	8.488	402	55
Pontificia de Salamanca	204	4.510	4.489	-	21
Ramón Llull	1.119	15.541	15.168	373	-
San Jorge	341	2.280	2.155	125	-
San Pablo-CEU	932	8.401	8.368	-	33
Vic-Central de Catalunya	759	7.086	5.996	1.090	-

(1) Incluye estudios de Primer y Segundo Ciclo, Grado y Máster.

D8.4. Distribución porcentual del profesorado de los centros propios y adscritos de las universidades públicas, por categoría

	Total	Cuerpos Docentes Universitarios					Contratados	Eméritos
		Catedráticos Univ.	Titulares Univ.	Catedráticos E.U.	Titulares E.U.	Otros		
TOTAL U. PÚBLICAS	42,3	9,8	27,4	0,8	4,2	0,1	57,0	0,7
A Coruña	48,2	9,1	26,7	2,4	8,2	1,7	51,8	0,1
Alcalá de Henares	42,3	8,8	29,2	0,5	3,8	0,1	55,0	2,7
Alicante	40,3	9,8	24,3	1,1	5,1	-	59,6	0,2
Almería	62,2	11,6	46,2	0,2	4,0	0,2	37,6	0,1
Autónoma de Barcelona	25,9	7,3	17,8	0,1	0,6	-	72,9	1,3
Autónoma de Madrid	42,7	12,2	29,9	0,1	0,5	-	57,3	0,0
Barcelona	30,8	8,3	19,7	0,3	2,4	-	68,3	0,9
Burgos	38,1	3,7	18,9	1,7	13,7	-	61,0	0,9
Cádiz	46,8	9,6	26,7	2,1	8,4	-	53,2	0,0
Cantabria	37,3	11,6	22,4	0,7	2,4	0,1	62,3	0,4
Carlos III	36,1	9,1	27,1	-	-	-	63,4	0,5
Castilla-La Mancha	38,0	7,0	23,8	1,2	6,0	-	62,0	0,0
Complutense de Madrid	42,3	10,0	29,6	0,7	2,1	-	56,5	1,2
Córdoba	44,9	15,4	24,0	1,6	3,1	0,9	55,1	0,0
Extremadura	44,2	7,0	29,2	0,9	7,1	-	55,4	0,4
Girona	24,8	4,4	17,2	0,3	2,8	0,2	74,9	0,3
Granada	57,7	16,9	37,6	0,7	2,3	0,2	42,3	0,0
Huelva	48,1	8,7	30,7	2,1	6,6	-	51,9	0,0
Illes Balears	31,6	8,7	19,5	0,4	3,0	-	66,7	1,7
Jaén	56,8	9,5	40,8	1,4	5,1	-	43,0	0,2
Jaume I de Castellón	34,5	9,2	22,6	0,2	2,5	-	65,4	0,1
La Laguna	58,3	12,4	40,0	0,6	5,3	0,1	41,7	0,0
La Rioja	49,6	10,8	32,7	0,7	5,3	-	50,4	0,0
Las Palmas de Gran Canaria	47,5	8,4	28,4	1,8	8,9	0,1	51,7	0,7
León	54,7	9,5	37,0	2,4	5,8	-	45,0	0,3
Lleida	27,4	7,0	15,9	1,4	3,2	-	71,4	1,1
Málaga	47,0	10,8	30,3	1,5	4,3	-	52,5	0,5
Miguel Hernández de Elche	29,1	6,7	18,9	1,3	2,2	-	70,1	0,8
Murcia	40,4	11,2	26,0	0,4	2,8	-	59,2	0,4
Oviedo	60,3	13,3	40,5	1,3	5,1	-	39,6	0,1
Pablo de Olavide	22,0	5,5	15,8	0,1	0,6	-	78,0	0,0
País Vasco/Euskal Herriko Un	39,8	8,7	23,0	0,6	7,5	-	59,8	0,3
Politécnica de Cartagena	45,9	8,8	28,6	1,5	7,0	-	54,0	0,2
Politécnica de Catalunya	39,0	7,9	23,4	1,9	5,7	-	61,0	0,0
Politécnica de Madrid	63,2	10,9	37,0	2,0	13,2	0,1	36,4	0,4
Politécnica de Valencia	56,2	12,0	33,0	1,4	9,9	-	43,5	0,3
Pompeu Fabra	15,9	5,8	9,9	-	0,1	-	81,8	2,2
Pública de Navarra	37,2	9,4	25,6	0,3	1,7	0,1	62,8	0,0
Rey Juan Carlos	30,3	3,7	25,5	0,2	1,0	-	69,7	0,0
Rovira i Virgili	23,2	5,2	12,7	0,3	3,3	1,6	74,8	2,0
Salamanca	45,8	10,1	29,3	0,9	5,5	-	54,2	0,0
Santiago	59,2	15,0	41,3	0,3	2,6	-	40,8	0,0
Sevilla	45,7	12,1	28,8	1,3	3,4	0,1	53,9	0,4
UNED	53,2	13,5	38,0	0,2	1,6	-	44,5	2,2
Valencia Estudi General	42,7	12,8	27,0	0,5	2,4	-	56,4	0,9
Valladolid	50,0	10,0	31,2	1,3	7,6	-	49,9	0,1
Vigo	50,1	8,3	36,2	1,4	4,3	0,1	49,5	0,4
Zaragoza	38,6	7,5	28,0	0,2	2,8	-	57,5	3,8

D8.5. Porcentaje de mujeres en el profesorado de los centros propios y adscritos de las universidades, por categoría

	TOTAL	Cuerpos Docentes Universitarios					Contratados	Eméritos
		Total	Catedráticos Univ.	Titulares Univ.	Catedráticos E.U.	Titulares E.U.		
TOTAL	41,3	-	-	-	-	-	44,5	25,8
TOTAL U. PÚBLICAS	40,8	35,7	21,3	40,3	31,0	40,2	44,7	25,8
A Coruña	38,8	33,0	14,7	39,3	38,9	32,5	44,4	-
Alcalá de Henares	41,5	36,6	21,3	40,7	50,0	38,5	45,4	39,1
Alicante	38,8	35,2	20,9	40,4	37,5	37,5	41,3	-
Almería	40,9	36,5	14,0	41,4	50,0	46,9	48,2	-
Autónoma de Barcelona	42,6	34,7	25,2	38,1	50,0	46,4	45,7	26,8
Autónoma de Madrid	43,0	38,6	22,8	45,1	100,0	26,7	46,3	-
Barcelona	45,6	38,4	19,6	44,2	64,7	52,6	49,1	28,3
Burgos	45,1	39,9	33,3	44,1	7,1	40,0	48,4	42,9
Cádiz	39,6	32,4	17,9	37,4	27,3	34,6	45,9	-
Cantabria	36,9	28,8	12,7	35,7	44,4	36,4	42,0	-
Carlos III	31,7	33,6	14,9	39,9	-	-	30,8	-
Castilla-La Mancha	42,0	34,8	16,2	40,2	17,2	38,5	46,5	-
Complutense de Madrid	46,6	43,4	27,4	48,2	33,3	55,5	49,5	19,4
Córdoba	36,5	31,5	20,4	38,5	21,7	39,5	40,5	-
Extremadura	36,7	32,9	12,1	36,0	18,8	42,1	40,0	14,3
Girona	44,3	35,4	23,9	38,3	50,0	30,2	47,3	20,0
Granada	38,2	34,6	24,9	39,0	16,0	37,5	43,2	-
Huelva	40,0	32,8	9,6	34,6	22,2	58,2	46,7	-
Illes Balears	41,2	35,3	23,8	37,1	40,0	55,8	44,4	25,0
Jaén	39,3	33,6	15,6	39,3	23,1	25,0	47,1	-
Jaume I de Castellón	44,2	38,9	18,5	46,7	100,0	37,5	47,0	-
La Laguna	39,7	37,4	24,4	39,7	60,0	47,7	43,0	-
La Rioja	44,5	40,6	26,5	45,9	0,0	41,7	48,2	-
Las Palmas de Gran Canaria	38,9	33,2	19,9	37,7	27,6	33,1	44,5	8,3
León	43,8	41,9	17,0	49,1	13,6	48,1	46,4	-
Lleida	43,4	39,0	19,8	46,2	18,8	54,1	45,5	15,4
Málaga	38,3	33,2	16,8	38,3	36,1	37,4	43,2	-
Miguel Hernández de Elche	36,7	33,1	16,7	39,5	26,7	32,0	38,5	11,1
Murcia	42,1	37,3	25,1	41,1	45,5	49,3	45,6	8,3
Oviedo	39,9	36,1	24,9	39,2	25,9	44,3	45,8	-
Pablo de Olavide	42,5	33,5	18,3	38,4	100,0	33,3	45,1	-
País Vasco/Euskal Herriko Unibertsitatea	45,3	39,8	23,1	43,7	22,2	48,5	49,2	6,7
Politécnica de Cartagena	22,4	18,8	11,1	21,0	11,1	20,9	25,6	-
Politécnica de Catalunya	25,0	22,3	8,6	25,3	18,9	29,7	26,8	-
Politécnica de Madrid	26,3	25,8	14,2	27,6	19,0	31,6	27,3	-
Politécnica de Valencia	30,5	27,2	15,5	31,1	40,5	26,7	34,9	-
Pompeu Fabra	35,3	26,3	17,9	31,6	-	0,0	37,1	33,3
Pública de Navarra	40,9	35,0	24,1	38,3	33,3	46,7	44,4	-
Rey Juan Carlos	46,3	41,7	10,8	45,8	66,7	44,4	48,4	-
Rovira i Virgili	48,6	39,1	28,3	37,7	66,7	46,6	51,9	37,1
Salamanca	44,9	38,6	22,6	45,4	9,5	36,3	50,2	-
Santiago	42,0	39,8	21,9	45,7	33,3	49,1	45,2	-
Sevilla	38,8	35,2	23,6	38,5	53,4	40,8	42,1	5,0
UNED	47,4	47,8	30,5	53,8	50,0	52,6	48,2	22,2
Valencia Estudi General	43,2	37,3	27,1	41,2	31,8	48,1	47,9	25,6
Valladolid	45,6	38,0	22,1	40,3	41,4	48,9	53,3	28,6
Vigo	40,6	36,0	26,9	39,0	31,8	29,9	45,2	28,6
Zaragoza	45,1	39,9	20,5	43,8	37,5	53,3	48,9	40,0
TOTAL U. PRIVADAS	44,0	-	-	-	-	-	44,0	-
A Distancia de Madrid (UDIMA)	48,6	-	-	-	-	-	48,6	-
Abat Oliba-CEU	40,4	-	-	-	-	-	40,4	-
Alfonso X El Sabio	47,6	-	-	-	-	-	47,6	-
Antonio de Nebrija	45,8	-	-	-	-	-	45,8	-
Camilo José Cela	50,7	-	-	-	-	-	50,7	-
Cardenal Herrera-CEU	48,6	-	-	-	-	-	48,6	-
Cat. de Valencia S. Vicente Mártir	45,1	-	-	-	-	-	45,1	-
Cat. S. Antonio de Murcia	41,8	-	-	-	-	-	41,8	-
Católica de Avila	53,3	-	-	-	-	-	53,3	-
Deusto	49,6	-	-	-	-	-	49,6	-
Europea de Canarias	35,9	-	-	-	-	-	35,9	-
Europea de Madrid	43,4	-	-	-	-	-	43,4	-
Europea de Valencia	47,1	-	-	-	-	-	47,1	-
Europea del Atlántico	56,6	-	-	-	-	-	56,6	-
Euro. Miguel de Cervantes	41,4	-	-	-	-	-	41,4	-
Fernando Pessoa-Canarias (UFP-C)	50,0	-	-	-	-	-	50,0	-
Francisco de Vitoria	43,2	-	-	-	-	-	43,2	-
I.E. Universidad	28,4	-	-	-	-	-	28,4	-
Internacional de Catalunya	50,6	-	-	-	-	-	50,6	-
Loyola Andalucía	38,0	-	-	-	-	-	38,0	-
Internacional de la Rioja (UNIR)	52,0	-	-	-	-	-	52,0	-
Internacional Isabel I de Castilla	48,7	-	-	-	-	-	48,7	-
Internacional Valenciana (UIV)	57,7	-	-	-	-	-	57,7	-
Mondragón Unibertsitatea	40,8	-	-	-	-	-	40,8	-
Navarra	38,5	-	-	-	-	-	38,5	-
Oberta de Catalunya	47,9	-	-	-	-	-	47,9	-
Pontificia Comillas	38,7	-	-	-	-	-	38,7	-
Pontificia de Salamanca	49,0	-	-	-	-	-	49,0	-
Ramón Llull	40,0	-	-	-	-	-	40,0	-
San Jorge	45,5	-	-	-	-	-	45,5	-
San Pablo-CEU	47,4	-	-	-	-	-	47,4	-
Vic-Central de Catalunya	50,5	-	-	-	-	-	50,5	-

D8.6. Distribución porcentual del alumnado matriculado, por tipo de estudio

	TOTAL	Primer y Segundo Ciclo	Grados	Máster Oficial
TOTAL	100,0	1,3	86,0	12,7
TOTAL U. PÚBLICAS	100,0	1,4	88,5	10,1
A Coruña	100,0	3,8	85,4	10,9
Alcalá de Henares	100,0	1,3	84,3	14,4
Alicante	100,0	3,4	89,3	7,3
Almería	100,0	2,8	87,8	9,5
Autónoma de Barcelona	100,0	0,1	89,4	10,5
Autónoma de Madrid	100,0	0,0	88,3	11,6
Barcelona	100,0	-	85,9	14,1
Burgos	100,0	0,4	92,8	6,9
Cádiz	100,0	4,3	88,4	7,3
Cantabria	100,0	0,8	88,4	10,8
Carlos III	100,0	1,6	82,0	16,3
Castilla-La Mancha	100,0	0,0	92,8	7,2
Complutense de Madrid	100,0	1,4	88,9	9,7
Córdoba	100,0	2,2	89,3	8,6
Extremadura	100,0	0,2	92,1	7,7
Girona	100,0	-	93,1	6,9
Granada	100,0	0,3	89,4	10,3
Huelva	100,0	1,4	91,2	7,4
Illes Balears	100,0	0,4	89,3	10,3
Internacional de Andalucía	100,0	-	-	100,0
Internacional Menéndez Pelayo	100,0	-	-	100,0
Jaén	100,0	1,0	89,1	9,8
Jaume I de Castellón	100,0	0,1	88,9	10,9
La Laguna	100,0	0,5	94,1	5,4
La Rioja	100,0	0,0	90,8	9,2
Las Palmas de Gran Canaria	100,0	0,7	93,5	5,8
León	100,0	3,2	87,2	9,6
Lleida	100,0	0,0	86,6	13,4
Málaga	100,0	1,5	90,9	7,6
Miguel Hernández de Elche	100,0	5,4	76,9	17,7
Murcia	100,0	0,0	92,4	7,6
Oviedo	100,0	2,0	89,1	8,9
Pablo de Olavide	100,0	0,1	86,9	13,0
País Vasco/Euskal Herriko Unibertsitatea	100,0	0,0	92,0	8,0
Politécnica de Cartagena	100,0	0,0	90,7	9,3
Politécnica de Catalunya	100,0	2,4	78,8	18,7
Politécnica de Madrid	100,0	9,0	77,3	13,7
Politécnica de Valencia	100,0	6,3	77,3	16,4
Pompeu Fabra	100,0	-	82,2	17,8
Pública de Navarra	100,0	0,2	90,0	9,8
Rey Juan Carlos	100,0	1,8	84,2	14,1
Rovira i Virgili	100,0	1,0	89,4	9,6
Salamanca	100,0	0,8	91,4	7,8
Santiago	100,0	0,6	90,6	8,8
Sevilla	100,0	2,6	89,9	7,5
UNED	100,0	0,0	93,9	6,1
Valencia Estudi General	100,0	0,5	86,6	12,9
Valladolid	100,0	2,0	92,4	5,6
Vigo	100,0	3,1	86,2	10,7
Zaragoza	100,0	0,8	91,9	7,3
TOTAL U. PRIVADAS	100,0	0,7	73,4	25,9
A Distancia de Madrid (UDIMA)	100,0	-	46,7	53,3
Abat Oliba-CEU	100,0	5,1	71,7	23,3
Alfonso X El Sabio	100,0	0,0	86,2	13,8
Antonio de Nebrija	100,0	0,3	53,0	46,7
Camilo José Cela	100,0	0,0	71,6	28,4
Cardenal Herrera-CEU	100,0	0,6	85,2	14,1
Católica de Valencia San Vicente Mártir	100,0	-	83,4	16,6
Católica S. Antonio de Murcia	100,0	-	77,2	22,8
Católica de Avila	100,0	3,3	84,7	12,0
Deusto	100,0	-	83,9	16,1
Europea de Canarias	100,0	-	64,9	35,1
Europea de Madrid	100,0	0,0	82,2	17,8
Europea de Valencia	100,0	-	85,9	14,1
Europea del Atlántico	100,0	-	74,7	25,3
Europea Miguel de Cervantes	100,0	-	85,8	14,2
Fernando Pessoa-Canarias (UFP-C)	100,0	-	100,0	-
Francisco de Vitoria	100,0	-	74,5	25,5
I.E. Universidad	100,0	-	52,7	47,3
Internacional de Catalunya	100,0	-	90,0	10,0
Internacional de la Rioja (UNIR)	100,0	-	51,2	48,8
Internacional Isabel I de Castilla	100,0	-	77,2	22,8
Internacional Valenciana	100,0	-	22,6	77,4
Loyola Andalucía	100,0	-	82,8	17,2
Mondragón Unibertsitatea	100,0	-	86,7	13,3
Navarra	100,0	0,1	78,5	21,4
Oberta de Catalunya	100,0	1,8	72,8	25,4
Pontificia Comillas	100,0	0,0	76,5	23,5
Pontificia de Salamanca	100,0	-	95,0	5,0
Ramón Llull	100,0	3,3	75,7	21,0
San Jorge	100,0	-	96,9	3,1
San Pablo-CEU	100,0	2,5	79,8	17,7
Vic-Central de Catalunya	100,0	0,3	90,6	9,1

D8.7. Alumnado matriculado según rama de enseñanza. Estudios de Grado

	TOTAL	Distribución % por Rama de Enseñanza				
		CC. Sociales y Jurídicas	Ingeniería y Arquitectura	Artes y Humanidades	CC. de la Salud	Ciencias
TOTAL	1.284.041	46,8	18,1	10,1	18,8	6,3
TOTAL U. PÚBLICAS	1.099.097	45,5	19,4	11,0	16,9	7,1
A Coruña	13.871	46,5	33,9	3,7	10,8	5,1
Alcalá	14.507	38,3	19,5	8,6	24,7	9,0
Alicante	21.488	59,6	15,6	10,8	6,8	7,2
Almería	11.199	58,1	15,0	6,9	13,3	6,7
Autónoma de Barcelona	31.885	37,8	8,1	14,4	26,8	12,9
Autónoma de Madrid	23.283	40,5	6,4	15,5	22,2	15,4
Barcelona	45.168	46,4	3,3	16,4	22,5	11,4
Burgos	6.508	53,5	24,3	6,5	13,0	2,7
Cádiz	18.684	50,0	19,8	7,7	14,6	8,0
Cantabria	8.795	46,8	27,8	2,9	18,3	4,2
Carlos III de Madrid	15.195	61,3	38,0	0,8	-	-
Castilla-La Mancha	22.581	50,5	19,5	7,6	17,7	4,8
Complutense de Madrid	59.064	50,7	5,0	13,7	20,9	9,7
Córdoba	15.047	42,4	16,5	11,9	15,7	13,5
Extremadura	18.787	49,8	18,4	4,2	18,6	8,9
Girona	13.639	50,3	13,4	6,9	19,8	9,7
Granada	43.983	46,3	11,5	13,7	18,7	9,8
Huelva	9.755	56,9	17,2	8,3	13,1	4,5
Illes Balears	11.483	59,2	11,9	8,7	12,5	7,7
Jaén	12.953	53,2	19,4	6,6	14,7	6,1
Jaume I de Castellón	11.722	55,3	21,3	8,4	12,6	2,3
La Laguna	17.535	44,2	15,4	11,1	21,4	7,9
La Rioja	3.638	55,9	19,5	7,1	8,4	9,2
Las Palmas de Gran Canaria	16.733	53,7	20,5	9,3	14,9	1,6
León	9.387	41,3	23,6	6,7	16,4	12,0
Lleida	8.358	41,8	14,0	7,9	31,9	4,3
Málaga	31.792	47,5	21,4	11,2	13,3	6,6
Miguel Hernández de Elche	9.649	31,8	19,5	3,9	39,1	5,7
Murcia	28.056	51,0	4,3	13,8	21,4	9,5
Oviedo	18.092	41,1	23,5	11,1	15,0	9,2
Pablo de Olavide	9.296	74,5	2,2	13,0	2,6	7,6
País Vasco/Euskal Herriko Unibertsitatea	36.691	43,5	23,9	9,2	16,1	7,3
Politécnica de Cartagena	4.751	13,3	86,7	-	-	-
Politécnica de Catalunya	23.017	5,6	92,3	-	1,8	0,3
Politécnica de Madrid	27.996	4,3	95,4	0,4	-	-
Politécnica de Valencia	19.819	10,9	73,8	10,3	-	5,0
Pompeu Fabra	14.841	62,2	14,9	10,9	11,9	-
Pública de Navarra	6.912	55,3	35,4	-	9,3	-
Rey Juan Carlos	39.760	72,3	12,8	5,2	6,9	2,8
Rovira i Virgili	11.608	44,5	16,5	6,7	25,4	6,9
Salamanca	20.932	38,0	12,2	17,3	21,9	10,7
Santiago de Compostela	19.735	38,9	6,2	11,8	32,4	10,6
Sevilla	52.815	41,6	25,7	9,9	16,2	6,5
UNED	136.725	45,1	5,9	21,0	22,4	5,6
Valencia Estudi General	38.350	51,4	4,1	11,2	24,6	8,8
Valladolid	19.524	49,3	22,5	8,0	14,5	5,7
Vigo	16.248	48,3	28,6	9,4	6,5	7,2
Zaragoza	27.240	45,6	22,3	8,3	15,4	8,3
TOTAL U. PRIVADAS	184.944	54,3	9,8	4,8	29,7	1,4
A Distancia de Madrid (UDIMA)	3.458	69,8	17,2	3,2	9,8	-
Abat Oliba CEU	1.270	76,7	-	-	23,3	-
Alfonso X El Sabio	5.786	5,4	8,4	3,3	82,7	0,1
Antonio de Nebrija	3.674	59,8	14,0	3,6	22,5	-
Camilo José Cela	7.098	67,1	3,3	20,7	8,9	-
Cardenal Herrera-CEU	6.819	28,7	3,1	-	68,2	-
Católica de Valencia San Vicente Mártir	9.106	38,4	-	0,5	56,7	4,4
Católica San Antonio	9.936	49,0	8,9	0,5	40,3	1,4
Católica Santa Teresa de Jesús de Avila	2.123	44,7	36,1	-	17,6	1,7
Deusto	7.629	76,6	7,8	6,7	8,9	-
Europea de Canarias	290	73,4	14,5	-	12,1	-
Europea de Madrid	9.357	36,9	15,7	2,4	43,9	1,1
Europea deValencia	1.314	30,7	2,6	4,5	62,2	-
Europea del Atlántico	1.153	43,7	9,4	6,8	40,2	-
Europea Miguel de Cervantes	1.309	29,6	7,9	-	60,9	1,6
Fernando Pessoa-Canarias (UFP-C)	285	6,3	-	-	93,7	-
Francisco de Vitoria	6.078	47,4	5,2	5,3	36,8	5,3
I.E. Universidad	2.216	95,4	4,6	-	-	-
Internacional de Catalunya	3.169	35,2	4,0	1,5	59,3	-
Internacional de la Rioja (UNIR)	11.199	93,1	3,0	3,9	-	-
Internacional Isabel I de Castilla	4.024	54,7	3,2	-	42,1	-
Internacional Valenciana	1.149	73,1	-	14,0	12,9	-
Loyola Andalucía	1.950	78,7	6,6	-	14,7	-
Mondragón Unibertsitatea	3.908	65,3	34,7	-	-	-
Navarra	7.847	37,4	18,0	6,0	30,9	7,7
Oberta de Catalunya	34.575	61,3	12,0	7,1	19,7	-
Pontificia Comillas	6.846	61,3	17,9	4,7	16,2	-
Pontificia de Salamanca	4.285	57,0	3,8	0,3	38,9	-
Ramón Llull	11.760	61,3	15,0	4,5	17,4	1,9
San Jorge	2.210	22,3	10,2	-	67,5	-
San Pablo CEU	6.702	48,3	7,4	1,4	40,7	2,1
Vic-Central de Catalunya	6.419	35,9	3,6	17,8	34,7	8,0

D8.8. Alumnado matriculado según rama de enseñanza. Másteres Oficiales

	TOTAL	Distribución % por Rama de Enseñanza				
		CC. Sociales y Jurídicas	Ingeniería y Arquitectura	Artes y Humanidades	CC. de la Salud	Ciencias
TOTAL	190.143	58,3	18,3	8,4	10,6	4,4
TOTAL U. PÚBLICAS	124.892	49,5	23,0	10,8	10,3	6,4
A Coruña	1.765	49,5	33,8	3,5	5,8	7,4
Alcalá	2.481	52,2	16,6	14,7	8,2	8,3
Alicante	1.748	52,9	20,7	15,3	5,4	5,7
Almería	1.208	60,0	11,3	5,1	19,1	4,5
Autónoma de Barcelona	3.741	44,7	6,1	16,0	23,2	10,0
Autónoma de Madrid	3.065	47,6	8,7	14,7	10,9	18,2
Barcelona	7.412	46,4	2,1	24,8	13,3	13,4
Burgos	481	57,6	26,4	2,7	6,0	7,3
Cádiz	1.543	45,4	27,3	7,5	7,9	11,9
Cantabria	1.075	31,3	48,8	8,7	8,9	2,2
Carlos III de Madrid	3.026	55,3	39,5	4,9	-	0,3
Castilla-La Mancha	1.760	61,9	20,9	8,1	4,2	4,9
Complutense de Madrid	6.422	56,1	4,3	16,9	11,6	11,1
Córdoba	1.442	46,9	21,6	12,7	12,1	6,7
Extremadura	1.568	72,8	12,0	7,3	4,6	3,4
Girona	1.007	54,6	19,1	6,0	12,9	7,4
Granada	5.079	51,1	12,0	11,2	14,8	10,9
Huelva	796	57,7	14,8	5,5	18,5	3,5
Illes Balears	1.324	56,8	4,5	6,5	14,7	17,4
Internacional de Andalucía	255	43,5	3,9	12,2	21,6	18,8
Internacional de Menéndez Pelayo	1.573	70,6	1,3	17,6	7,6	2,9
Jaén	1.426	49,1	12,6	18,7	14,0	5,6
Jaume I de Castellón	1.440	46,0	13,1	20,4	13,5	6,9
La Laguna	1.003	57,4	8,8	7,1	14,5	12,3
La Rioja	368	50,0	22,3	22,6	-	5,2
Las Palmas de Gran Canaria	1.041	62,5	15,6	12,3	4,4	5,2
León	1.030	41,4	29,9	6,2	20,4	2,1
Lleida	1.296	52,5	22,2	9,0	14,9	1,3
Málaga	2.649	66,7	14,0	8,2	7,0	4,1
Miguel Hernández de Elche	2.226	42,3	14,6	0,5	40,7	1,9
Murcia	2.302	58,7	1,5	9,3	22,5	8,1
Oviedo	1.799	37,6	36,5	6,2	11,4	8,3
Pablo de Olavide	1.389	60,1	2,0	15,1	7,2	15,6
País Vasco/Euskal Herriko Unibertsitatea	3.199	36,4	36,8	9,8	9,6	7,4
Politécnica de Cartagena	485	13,8	86,0	-	-	0,2
Politécnica de Catalunya	5.469	17,7	80,0	-	-	2,3
Politécnica de Madrid	4.948	3,5	95,1	0,0	0,7	0,7
Politécnica de Valencia	4.198	6,9	72,6	10,9	2,3	7,4
Pompeu Fabra	3.213	79,7	4,9	7,3	7,5	0,7
Pública de Navarra	753	38,1	47,1	-	13,4	1,3
Rey Juan Carlos	6.641	84,4	5,1	3,4	6,2	0,9
Rovira i Virgili	1.253	45,0	25,1	8,9	15,2	5,7
Salamanca	1.778	48,8	7,8	17,9	19,1	6,4
Santiago de Compostela	1.911	50,6	12,2	12,3	16,2	8,6
Sevilla	4.425	38,6	34,3	11,3	12,2	3,7
UNED	8.822	58,9	11,3	20,3	6,5	3,0
Valencia Estudi General	5.703	66,8	3,0	8,0	16,1	6,1
Valladolid	1.183	42,1	42,4	7,5	5,7	2,2
Vigo	2.020	55,8	24,0	10,7	1,7	7,8
Zaragoza	2.151	49,6	23,6	5,1	14,9	6,8
TOTAL U. PRIVADAS	65.251	75,2	9,2	3,9	11,1	0,5
A Distancia de Madrid (UDIMA)	3.950	91,9	2,3	-	5,7	-
Abat Oliba CEU	412	89,6	-	-	10,4	-
Alfonso X El Sabio	925	60,8	23,8	3,9	11,6	-
Antonio de Nebrija	3.236	87,6	1,5	8,7	2,2	-
Camilo José Cela	2.815	90,3	0,2	-	9,4	-
Cardenal Herrera-CEU	1.130	69,6	9,3	1,5	19,6	-
Católica de Valencia San Vicente Mártir	1.819	65,3	1,3	5,7	27,7	-
Católica San Antonio	2.941	50,7	1,8	1,4	46,0	-
Católica Santa Teresa de Jesús de Avila	300	55,0	34,3	4,7	1,7	4,3
Deusto	1.468	70,9	11,3	4,4	13,4	-
Europa de Canarias	157	8,3	52,2	-	39,5	-
Europea de Madrid	2.029	46,8	23,5	0,2	29,5	-
Europea de Valencia	215	77,2	5,1	-	17,7	-
Europea del Atlántico	391	34,5	5,6	59,8	-	-
Europea Miguel de Cervantes	216	61,1	38,9	-	-	-
Francisco de Vitoria	2.076	96,5	-	-	3,5	-
I.E. Universidad	1.992	100,0	-	-	-	-
Internacional de Catalunya	353	47,6	9,9	-	42,5	-
Internacional de la Rioja (UNIR)	10.680	83,8	10,4	2,8	2,9	0,2
Internacional Isabel I de Castilla	1.189	100,0	-	-	-	-
Internacional Valenciana	3.941	84,8	-	5,2	8,2	1,9
Loyola Andalucía	406	100,0	-	-	-	-
Mondragón Unibertsitatea	597	55,1	44,9	-	-	-
Navarra	2.144	76,1	11,0	6,2	6,2	0,6
Oberta de Catalunya	12.083	63,9	14,9	7,5	13,7	-
Pontificia Comillas	2.098	62,7	23,2	5,4	8,7	-
Pontificia de Salamanca	225	46,7	19,1	-	34,2	-
Ramón Llull	3.261	78,8	12,3	0,4	4,8	3,7
San Jorge	70	77,1	-	-	22,9	-
San Pablo CEU	1.488	58,3	4,2	4,2	28,4	4,9

D8.9. Alumnado egresado en 1.er y 2.º ciclo de Educación Universitaria, Grado y Másteres Oficiales y Tesis Doctorales aprobadas, por universidad

	Primer y Segundo ciclo		Grado		Másteres Oficiales		Tesis Doctorales	
	Total	Mujeres	Total	Mujeres	Total	Mujeres	Total	Mujeres
TOTAL	12.029	4.974	186.539	110.922	99.413	56.680	17.286	9.093
TOTAL U. PÚBLICAS	11.020	4.446	157.242	93.170	64.325	36.737	15.412	8.145
A Coruña	185	89	2.006	1.167	853	517	171	83
Alcalá	195	90	2.330	1.425	1.388	821	450	254
Alicante	531	277	3.334	2.074	1.109	610	231	106
Almería	231	113	1.636	1.033	721	466	91	50
Autónoma de Barcelona	20	3	6.001	3.705	2.533	1.558	837	473
Autónoma de Madrid	11	1	4.341	2.762	1.982	1.211	1.041	591
Barcelona	-	-	7.828	5.064	3.651	2.309	994	580
Burgos	23	10	1.131	711	277	155	55	32
Cádiz	783	221	2.632	1.571	752	435	244	113
Cantabria	63	18	1.424	818	549	281	163	74
Carlos III de Madrid	291	59	2.453	1.079	1.662	741	176	55
Castilla-La Mancha	-	-	3.418	2.118	1.005	548	114	40
Complutense de Madrid	668	381	10.115	6.799	3.851	2.314	1.263	727
Córdoba	263	110	1.945	1.163	777	485	181	88
Extremadura	42	7	3.153	1.844	931	575	311	175
Girona	-	-	2.257	1.366	559	319	96	54
Granada	76	40	7.148	4.467	2.226	1.395	680	353
Huelva	129	47	1.380	917	496	305	93	51
Illes Balears	52	1	1.678	1.050	654	420	102	56
Internacional de Andalucía	-	-	-	-	160	85	-	-
Internacional de Menéndez Pelayo	-	-	-	-	826	453	11	6
Jaén	103	40	2.069	1.270	952	605	124	60
Jaume I de Castellón	19	9	1.777	1.105	541	343	190	115
La Laguna	74	45	2.673	1.683	598	363	229	134
La Rioja	-	-	656	386	227	116	44	21
Las Palmas de Gran Canaria	51	32	2.465	1.493	611	381	99	55
León	143	70	1.761	975	554	301	105	53
Lleida	-	-	1.320	803	738	436	129	76
Málaga	483	246	4.699	2.826	1.567	907	361	206
Miguel Hernández	516	167	1.168	606	1.432	869	300	180
Murcia	13	7	4.374	2.904	1.328	832	405	249
Oviedo	254	107	2.554	1.491	973	547	300	144
Pablo de Olavide	11	7	999	604	570	341	129	65
País Vasco/Euskal Herriko Unibertsitatea	1	-	6.141	3.619	1.834	961	624	307
Politécnica de Cartagena	-	-	559	166	174	59	68	18
Politécnica de Cataluña	583	233	3.497	935	1.738	626	337	102
Politécnica de Madrid	1.745	593	3.784	1.260	1.909	711	398	145
Politécnica de Valencia	468	176	3.342	1.229	1.510	599	428	182
Pompeu Fabra	-	-	2.406	1.514	2.084	1.114	213	98
Pública de Navarra	13	5	1.171	647	414	212	118	66
Rey Juan Carlos	684	299	4.933	3.093	3.370	2.062	287	138
Rovira i Virgili	105	55	1.969	1.240	677	356	244	153
Salamanca	138	74	4.155	2.474	1.370	876	361	200
Santiago de Compostela	91	47	3.282	2.183	1.140	721	283	163
Sevilla	721	303	7.167	4.233	2.104	1.196	769	404
UNED	24	11	5.160	2.937	2.379	1.308	175	69
Valencia Estudi General	165	78	6.698	4.229	3.236	1.992	715	417
Valladolid	336	149	3.480	2.121	750	407	153	85
Vigo	516	165	2.400	1.415	1.188	688	183	91
Zaragoza	200	61	4.373	2.596	1.395	805	337	188
TOTAL U. PRIVADAS	1.009	528	29.297	17.752	35.088	19.943	1.874	948
A Distancia de Madrid (UDIMA)	-	-	333	163	1.957	1.082	6	-
Abat Oliba-CEU	75	35	223	150	236	104	51	13
Alfonso X El Sabio	18	4	1.037	497	534	267	238	120
Antonio de Nebrija	-	-	709	349	1.202	687	39	22
Camilo José Cela	-	-	2.772	2.066	1.690	1.068	62	28
Cardenal Herrera-CEU	44	16	1.092	675	807	525	160	98
Católica de Valencia S. Vicente Mártir	-	-	1.601	998	1.357	832	193	107
Católica San Antonio	-	-	1.688	998	1.824	1.034	171	72
Católica Sta. Teresa de Jesús de Avila	48	13	521	268	137	67	-	-
Deusto	-	-	1.345	821	844	517	78	51
Europea de Canarias	-	-	39	21	127	55	-	-
Europea de Madrid	1	-	1.937	831	1.152	513	136	69
Europea de Valencia	-	-	143	90	120	62	-	-
Europea del Atlántico	-	-	-	-	70	44	-	-
Europea Miguel de Cervantes	-	-	117	50	114	49	-	-
Fernando Pessoa-Canarias (UFP-C)	-	-	48	34	-	-	-	-
Francisco de Vitoria	-	-	815	522	1.668	894	17	6
I.E. Universidad	-	-	272	129	1.756	713	3	1
Internacional de Cataluña	-	-	579	367	249	174	106	62
Internacional de la Rioja (UNIR)	-	-	2.040	1.581	6.523	4.107	4	3
Internacional Isabel I de Castilla	-	-	1.200	844	1.002	597	-	-
Internacional Valenciana	-	-	133	121	3.056	1.983	-	-
Loyola Andalucía	-	-	132	55	85	44	-	-
Mondragón Unibertsitatea	-	-	860	387	308	132	32	11
Navarra	5	2	1.401	812	1.138	471	142	76
Oberta de Catalunya	378	278	1.735	885	2.624	1.668	17	10
Pontificia Comillas	1	-	1.153	688	1.011	507	88	40
Pontificia de Salamanca	-	-	1.322	909	161	97	10	3
Ramón Llull	276	97	1.807	1.114	1.798	765	79	41
San Jorge	-	-	374	201	46	14	14	4
San Pablo CEU	142	78	1.046	627	1.084	637	195	99
Vic-Central de Catalunya	21	5	823	499	408	234	33	12

D8.10. Tasa bruta de población que supera la prueba de acceso a la universidad (1). Año 2017

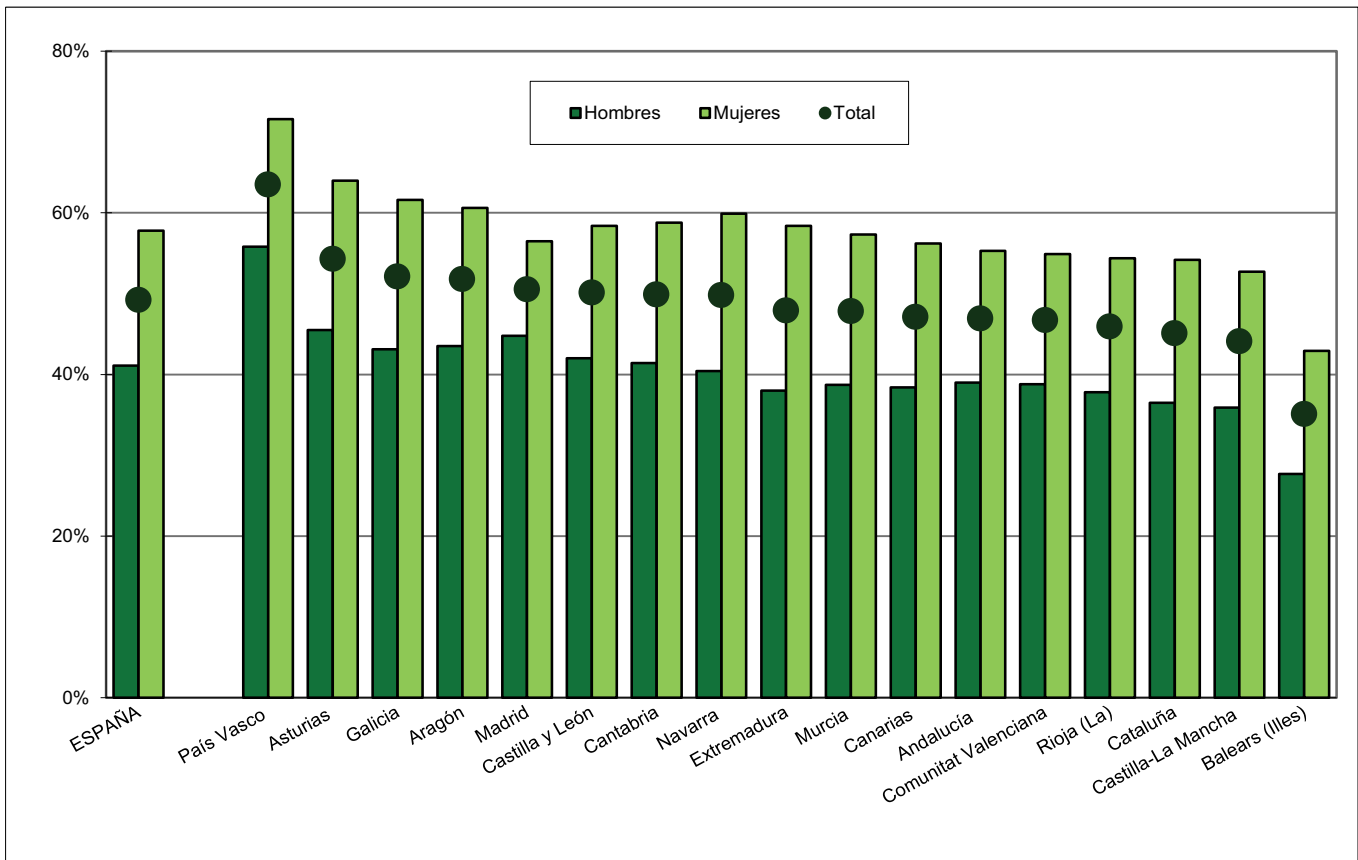

(1) Ver notas de la tabla D8.2.

D8.11. Universidades públicas con mayor y menor número de alumnos

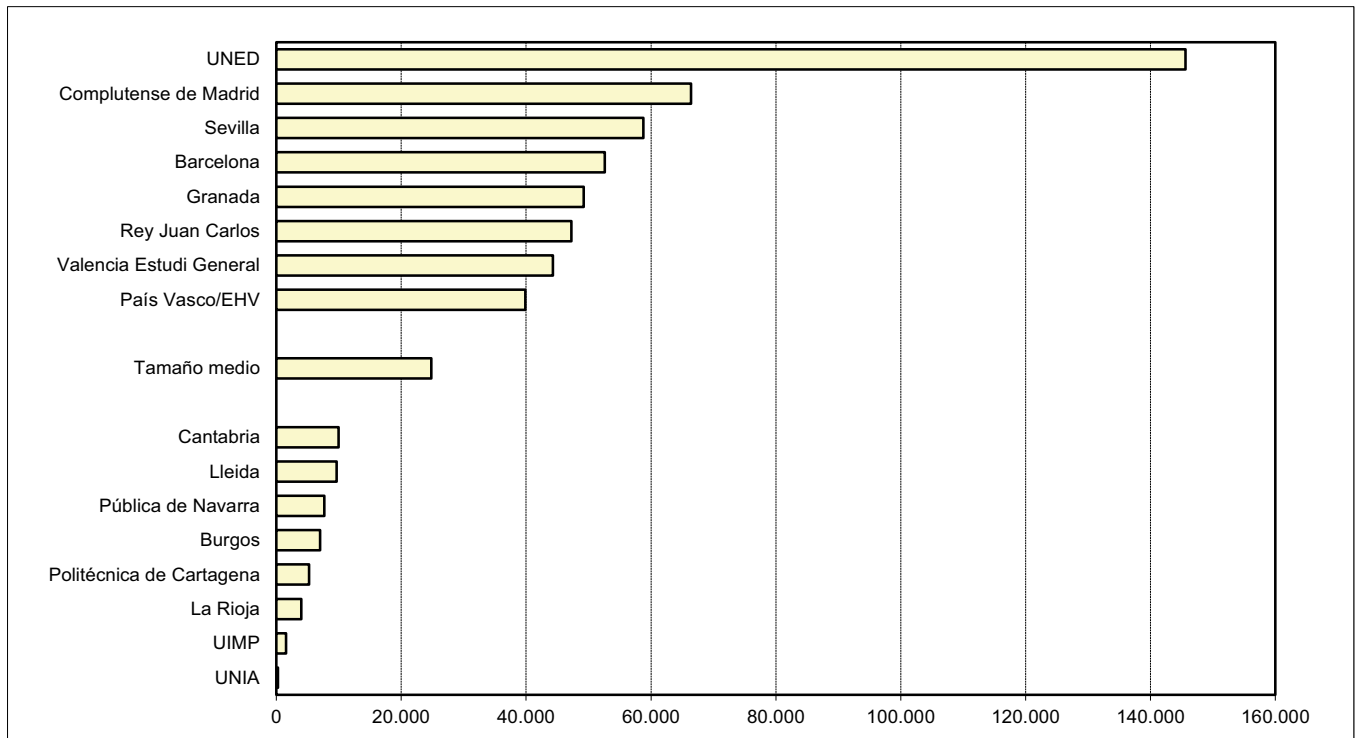

D8.12. Distribución del alumnado matriculado en cada tipo de estudio según rama de enseñanza

Grado

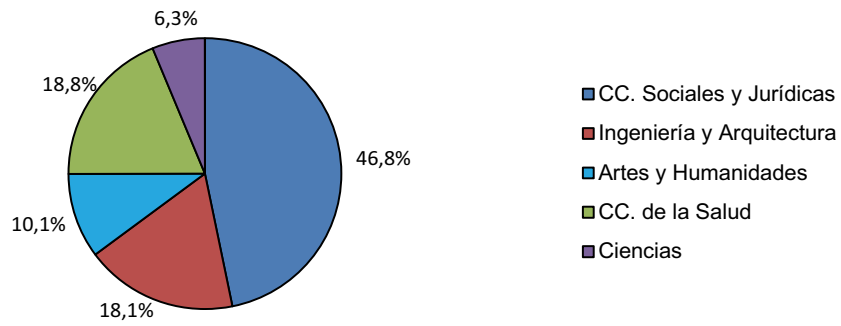

Máster

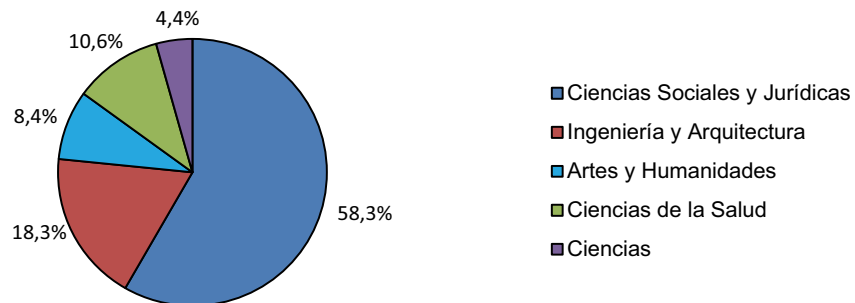

D9. LAS ENSEÑANZAS DE RÉGIMEN ESPECIAL

D9.0. Contenido, notas explicativas y fuentes de información

Se presentan en este capítulo los datos e indicadores estadísticos básicos referidos al alumnado matriculado en el curso 2016-2017 en las distintas enseñanzas de Régimen Especial:

- *Enseñanzas Artísticas:* Ciclos Formativos de las Artes Plásticas y de Diseño, grado medio y grado superior; Conservación y Restauración de Bienes Culturales; Estudios Superiores de Artes Plásticas y Diseño (Diseño, Cerámica y Vidrio); Enseñanzas de Música y Danza; Enseñanzas de Arte Dramático y Master en Enseñanzas Artísticas.
- *Enseñanzas de las Escuelas Oficiales de Idiomas.*
- *Enseñanzas Deportivas de Régimen Especial.*

Se facilitan las siguientes precisiones técnicas sobre los datos estadísticos de este capítulo:

- En la tabla D9.4 y en los gráficos D9.5 y D9.6, se presenta *el número de alumnos en E. Régimen Especial (excluido las EE. Elementales y las Enseñanzas no regladas de la Música y la Danza) por 10.000 habitantes de 14 a 21 años*, indicador estadístico con el que se pretende dar una visión homogeneizada del peso de estas enseñanzas en las distintas comunidades autónomas. Dadas las peculiaridades de estas enseñanzas, la flexibilidad en las edades en las que se cursan y las grandes diferencias existentes entre las mismas enseñanzas, es difícil asociarlas a un *grupo de edad teórico único*, pero siendo necesario a efectos del cálculo del indicador, se ha optado por un grupo de edad relativamente amplio, 14 a 21 años, que teóricamente cubre una parte importante de estas enseñanzas.

En los capítulos generales de la enseñanza no universitaria de esta *publicación* (B1. *Centros docentes*, B3. *El profesorado*, C1. *La escolarización en el sistema educativo* y C2. *Las transiciones y resultados educativos*) también se presenta información estadística sobre estas enseñanzas que complementa a la de este capítulo.

Fuentes de información:

- *Estadística de las Enseñanzas no universitarias.* Curso 2016-2017. S.G. de Estadística y Estudios del Ministerio de Educación y Formación Profesional.

D9.1. Alumnado matriculado por enseñanza

(continúa)

TOTAL	Total EE. Artísticas	Enseñanzas de Artes Plásticas y Diseño						Master en EE. Artísticas	
		Total	Ciclos Formativos		EE. Artísticas Sup. LOE				
			Grado Medio	Grado Superior	Artes Plásticas	Cons. y Restaur.	Diseño		
TODOS LOS CENTROS									
TOTAL	837.611	393.603	28.759	3.344	13.751	111	671	10.882	230
Andalucía	115.331	57.297	4.853	651	2.906	0	6	1.290	0
Aragón	28.623	13.299	805	60	392	0	40	313	0
Asturias (Principado de)	11.411	2.951	466	0	238	0	52	176	0
Balears (Illes)	25.663	2.395	279	82	197	0	0	0	0
Canarias	49.120	19.219	1.840	267	946	0	0	627	0
Cantabria	9.379	1.969	150	35	115	0	0	0	0
Castilla y León	46.495	22.741	1.568	193	686	8	185	496	14
Castilla-La Mancha	35.640	18.154	1.091	265	704	0	0	122	0
Cataluña	138.519	84.156	6.500	1.255	3.551	0	145	1.549	0
Comunitat Valenciana	81.915	24.786	4.398	200	1.088	103	0	3.007	118
Extremadura	15.156	3.145	193	31	32	0	0	130	0
Galicia	53.734	25.854	1.431	47	624	0	78	682	0
Madrid (Comunidad de)	102.801	54.590	2.898	110	1.316	0	165	1.307	98
Murcia (Región de)	19.925	5.095	628	0	257	0	0	371	0
Navarra (Comunidad Foral de)	26.228	15.266	533	66	342	0	0	125	0
País Vasco	66.973	38.297	512	0	255	0	0	257	0
Rioja (La)	7.588	3.669	430	0	0	0	0	430	0
Ceuta	1.448	249	23	23	0	0	0	0	0
Melilla	1.662	471	161	59	102	0	0	0	0
CENTROS PÚBLICOS									
TOTAL	766.802	328.790	25.572	3.067	12.889	103	665	8.848	159
Andalucía	111.961	54.860	4.481	651	2.885	0	0	945	0
Aragón	27.416	12.364	755	60	392	0	40	263	0
Asturias (Principado de)	11.018	2.600	466	0	238	0	52	176	0
Balears (Illes)	25.240	1.972	279	82	197	0	0	0	0
Canarias	48.710	18.865	1.840	267	946	0	0	627	0
Cantabria	8.706	1.476	80	25	55	0	0	0	0
Castilla y León	44.134	20.670	1.482	193	686	0	185	418	14
Castilla-La Mancha	34.686	17.395	1.091	265	704	0	0	122	0
Cataluña	110.023	56.320	5.346	1.060	3.316	0	145	825	0
Comunitat Valenciana	77.461	20.332	4.130	136	967	103	0	2.924	118
Extremadura	14.934	3.051	193	31	32	0	0	130	0
Galicia	47.791	20.177	1.331	39	532	0	78	682	0
Madrid (Comunidad de)	98.209	52.625	2.227	110	1.274	0	165	678	27
Murcia (Región de)	19.476	4.723	612	0	257	0	0	355	0
Navarra (Comunidad Foral de)	24.322	13.412	233	66	144	0	0	23	0
País Vasco	52.636	24.148	412	0	162	0	0	250	0
Rioja (La)	6.999	3.080	430	0	0	0	0	430	0
Ceuta	1.448	249	23	23	0	0	0	0	0
Melilla	1.632	471	161	59	102	0	0	0	0
CENTROS PRIVADOS									
TOTAL	70.809	64.813	3.187	277	862	8	6	2.034	71
Andalucía	3.370	2.437	372	0	21	0	6	345	0
Aragón	1.207	935	50	0	0	0	0	50	0
Asturias (Principado de)	393	351	0	0	0	0	0	0	0
Balears (Illes)	423	423	0	0	0	0	0	0	0
Canarias	410	354	0	0	0	0	0	0	0
Cantabria	673	493	70	10	60	0	0	0	0
Castilla y León	2.361	2.071	86	0	0	8	0	78	0
Castilla-La Mancha	954	759	0	0	0	0	0	0	0
Cataluña	28.496	27.836	1.154	195	235	0	0	724	0
Comunitat Valenciana	4.454	4.454	268	64	121	0	0	83	0
Extremadura	222	94	0	0	0	0	0	0	0
Galicia	5.943	5.677	100	8	92	0	0	0	0
Madrid (Comunidad de)	4.592	1.965	671	0	42	0	0	629	71
Murcia (Región de)	449	372	16	0	0	0	0	16	0
Navarra (Comunidad Foral de)	1.906	1.854	300	0	198	0	0	102	0
País Vasco	14.337	14.149	100	0	93	0	0	7	0
Rioja (La)	589	589	0	0	0	0	0	0	0
Ceuta	0	0	0	0	0	0	0	0	0
Melilla	30	0	0	0	0	0	0	0	0

D9.1. Alumnado matriculado por enseñanza

(continuación)

	Enseñanzas de Música					Enseñanzas de Danza				
	Total	EE. Regladas			EE. no Regladas (1)	Total	EE. Regladas			EE. no Regladas (1)
		EE. Elementales	EE. Profesionales	EE. Sup. LOE (2)			EE. Elementales	EE. Profesionales	Grado Superior	
TODOS LOS CENTROS										
TOTAL	325.995	44.245	46.175	8.766	226.809	36.088	5.002	4.317	922	25.847
Andalucía	45.570	16.225	9.672	1.849	17.824	6.195	1.973	1.542	156	2.524
Aragón	11.783	1.680	1.273	290	8.540	711	129	38	0	544
Asturias (Principado de)	2.264	1.062	957	245	0	114	26	88	0	0
Baleares (Illes)	1.753	1.036	545	172	0	286	176	110	0	0
Canarias	16.396	841	966	238	14.351	899	29	0	0	870
Cantabria	1.501	807	593	0	101	318	10	0	0	308
Castilla y León	20.500	2.983	2.622	305	14.590	569	311	258	0	0
Castilla-La Mancha	14.642	2.087	2.012	173	10.370	2.421	213	162	0	2.046
Cataluña	66.574	0	3.618	1.432	61.524	10.641	0	300	100	10.241
Comunitat Valenciana	18.192	6.292	10.542	1.358	0	1.949	961	751	237	0
Extremadura	2.471	1.008	897	125	441	385	165	20	0	200
Galicia	22.639	4.192	3.891	629	13.927	1.629	168	175	0	1.286
Madrid (Comunidad de)	42.304	3.049	3.807	911	34.537	8.905	387	610	409	7.499
Murcia (Región de)	3.582	1.098	2.073	411	0	627	401	226	0	0
Navarra (Comunidad Foral de)	14.404	0	640	319	13.445	329	0	0	0	329
País Vasco	37.645	1.036	1.355	309	34.945	110	53	37	20	0
Rioja (La)	3.239	498	527	0	2.214	0	0	0	0	0
Ceuta	226	156	70	0	0	0	0	0	0	0
Melilla	310	195	115	0	0	0	0	0	0	0
CENTROS PÚBLICOS										
TOTAL	277.035	39.280	42.160	6.857	188.738	23.832	3.895	3.607	787	15.543
Andalucía	43.848	15.687	9.549	1.849	16.763	5.852	1.769	1.501	156	2.426
Aragón	11.016	1.567	1.227	290	7.932	593	129	38	0	426
Asturias (Principado de)	1.990	844	901	245	0	37	0	37	0	0
Baleares (Illes)	1.388	671	545	172	0	228	139	89	0	0
Canarias	16.155	735	927	238	14.255	870	0	0	0	870
Cantabria	1.396	803	593	0	0	0	0	0	0	0
Castilla y León	19.174	2.700	2.381	305	13.788	0	0	0	0	0
Castilla-La Mancha	13.964	2.029	2.012	173	9.750	2.340	213	162	0	1.965
Cataluña	48.743	0	3.191	0	45.552	1.929	0	251	100	1.578
Comunitat Valenciana	14.553	4.663	8.532	1.358	0	1.402	636	529	237	0
Extremadura	2.457	994	897	125	441	305	135	0	0	170
Galicia	17.978	3.609	3.387	629	10.353	713	165	175	0	373
Madrid (Comunidad de)	41.321	2.516	3.525	743	34.537	8.691	356	562	274	7.499
Murcia (Región de)	3.327	933	1.983	411	0	526	300	226	0	0
Navarra (Comunidad Foral de)	12.943	0	640	319	11.984	236	0	0	0	236
País Vasco	23.596	680	1.158	0	21.758	110	53	37	20	0
Rioja (La)	2.650	498	527	0	1.625	0	0	0	0	0
Ceuta	226	156	70	0	0	0	0	0	0	0
Melilla	310	195	115	0	0	0	0	0	0	0
CENTROS PRIVADOS										
TOTAL	48.960	4.965	4.015	1.909	38.071	12.256	1.107	710	135	10.304
Andalucía	1.722	538	123	0	1.061	343	204	41	0	98
Aragón	767	113	46	0	608	118	0	0	0	118
Asturias (Principado de)	274	218	56	0	0	77	26	51	0	0
Baleares (Illes)	365	365	0	0	0	58	37	21	0	0
Canarias	241	106	39	0	96	29	29	0	0	0
Cantabria	105	4	0	0	101	318	10	0	0	308
Castilla y León	1.326	283	241	0	802	569	311	258	0	0
Castilla-La Mancha	678	58	0	0	620	81	0	0	0	81
Cataluña	17.831	0	427	1.432	15.972	8.712	0	49	0	8.663
Comunitat Valenciana	3.639	1.629	2.010	0	0	547	325	222	0	0
Extremadura	14	14	0	0	0	80	30	20	0	30
Galicia	4.661	583	504	0	3.574	916	3	0	0	913
Madrid (Comunidad de)	983	533	282	168	0	214	31	48	135	0
Murcia (Región de)	255	165	90	0	0	101	101	0	0	0
Navarra (Comunidad Foral de)	1.461	0	0	0	1.461	93	0	0	0	93
País Vasco	14.049	356	197	309	13.187	0	0	0	0	0
Rioja (La)	589	0	0	0	589	0	0	0	0	0
Ceuta	0	0	0	0	0	0	0	0	0	0
Melilla	0	0	0	0	0	0	0	0	0	0

(1) Enseñanzas no conducentes a títulos con validez académica o profesional impartidas en escuelas reguladas por las Administraciones Educativas.

(2) Incluye EE Grado Superior

D9.1. Alumnado matriculado por enseñanza

(conclusión)

	EE. Arte Dramático LOE	EE. Idiomas (1)	Total	EE. Deportivas	
				Grado Medio	Grado Superior
TODOS LOS CENTROS					
TOTAL	2.531	433.982	10.026	9.246	780
Andalucía	679	56.831	1.203	1.092	111
Aragón	0	14.742	582	544	38
Asturias (Principado de)	107	8.374	86	75	11
Baleares (Illes)	77	23.077	191	191	0
Canarias	84	29.132	769	744	25
Cantabria	0	7.103	307	293	14
Castilla y León	90	23.464	290	268	22
Castilla-La Mancha	0	17.291	195	148	47
Cataluña	441	52.522	1.841	1.717	124
Comunitat Valenciana	129	57.129	0	0	0
Extremadura	96	11.745	266	214	52
Galicia	155	27.290	590	503	87
Madrid (Comunidad de)	385	45.573	2.638	2.507	131
Murcia (Región de)	258	14.713	117	100	17
Navarra (Comunidad Foral de)	0	10.861	101	101	0
País Vasco	30	27.903	773	672	101
Rioja (La)	0	3.872	47	47	0
Ceuta	0	1.199	0	0	0
Melilla	0	1.161	30	30	0
CENTROS PÚBLICOS					
TOTAL	2.192	433.982	4.030	3.732	298
Andalucía	679	56.831	270	270	0
Aragón	0	14.742	310	279	31
Asturias (Principado de)	107	8.374	44	33	11
Baleares (Illes)	77	23.077	191	191	0
Canarias	0	29.132	713	692	21
Cantabria	0	7.103	127	127	0
Castilla y León	0	23.464	0	0	0
Castilla-La Mancha	0	17.291	0	0	0
Cataluña	302	52.522	1.181	1.086	95
Comunitat Valenciana	129	57.129	0	0	0
Extremadura	96	11.745	138	100	38
Galicia	155	27.290	324	264	60
Madrid (Comunidad de)	359	45.573	11	11	0
Murcia (Región de)	258	14.713	40	40	0
Navarra (Comunidad Foral de)	0	10.861	49	49	0
País Vasco	30	27.903	585	543	42
Rioja (La)	0	3.872	47	47	0
Ceuta	0	1.199	0	0	0
Melilla	0	1.161	0	0	0
CENTROS PRIVADOS					
TOTAL	339	0	5.996	5.514	482
Andalucía	0	0	933	822	111
Aragón	0	0	272	265	7
Asturias (Principado de)	0	0	42	42	0
Baleares (Illes)	0	0	0	0	0
Canarias	84	0	56	52	4
Cantabria	0	0	180	166	14
Castilla y León	90	0	290	268	22
Castilla-La Mancha	0	0	195	148	47
Cataluña	139	0	660	631	29
Comunitat Valenciana	0	0	0	0	0
Extremadura	0	0	128	114	14
Galicia	0	0	266	239	27
Madrid (Comunidad de)	26	0	2.627	2.496	131
Murcia (Región de)	0	0	77	60	17
Navarra (Comunidad Foral de)	0	0	52	52	0
País Vasco	0	0	188	129	59
Rioja (La)	0	0	0	0	0
Ceuta	0	0	0	0	0
Melilla	0	0	30	30	0

(1) Se incluye el alumnado de la enseñanza de las Escuelas Oficiales de Idiomas presencial y a distancia.

D9.2. Porcentaje de mujeres, por enseñanza

(continúa)

TOTAL	Total EE. Artísticas	Total	Enseñanzas de Artes Plásticas y Diseño						Master en EE. Artísticas	Enseñanzas de la Música		
			Ciclos Formativos		EE. Artísticas Sup. LOE			Enseñanzas Regladas				
			Grado Medio	Grado Super.	Artes Plásticas	Cons. y Rest.	Diseño	EE. Eleme.		EE. Profe.	EE. Sup. LOE	
TOTAL	61,7	58,0	62,0	49,7	61,9	50,5	80,9	64,9	42,2	57,1	54,2	92,8
Andalucía	61,5	57,4	58,5	48,7	58,7	-	100,0	62,9	-	55,8	51,4	43,4
Aragón	60,5	56,7	70,2	56,7	69,9	-	92,5	70,3	-	57,7	54,8	50,3
Asturias (Principado de)	63,4	59,4	69,1	-	74,4	-	71,2	61,4	-	58,9	54,4	44,1
Balears (Illes)	63,9	60,4	63,8	46,3	71,1	-	-	-	-	57,0	55,6	37,2
Canarias	60,7	53,6	56,7	47,9	56,4	-	-	60,8	-	58,9	52,2	39,5
Cantabria	66,3	65,7	70,0	60,0	73,0	-	-	-	-	58,0	57,5	-
Castilla y León	59,6	55,7	64,5	56,0	59,6	25,0	78,4	70,0	28,6	56,4	58,0	52,5
Castilla-La Mancha	60,8	57,9	58,0	47,5	62,9	-	-	52,5	-	55,8	52,8	33,5
Cataluña	61,4	59,9	62,6	48,8	61,6	-	86,2	73,9	-	-	56,3	36,8
Comunitat Valenciana	65,2	57,3	56,7	54,5	62,9	52,4	-	54,7	39,8	57,6	53,7	39,2
Extremadura	64,1	61,1	65,3	61,3	56,3	-	-	68,5	-	57,2	55,4	48,0
Galicia	62,3	57,4	68,6	68,1	62,8	-	73,1	73,5	-	57,4	57,7	40,7
Madrid (Comunidad de)	61,1	59,9	69,9	67,3	67,7	-	82,4	70,7	46,9	58,2	54,8	48,6
Murcia (Región de)	64,5	59,3	58,3	-	55,6	-	-	60,1	-	62,8	50,9	39,9
Navarra (Comunidad Foral de)	57,5	53,6	54,2	34,8	53,5	-	-	66,4	-	-	54,1	38,6
País Vasco	60,4	57,9	75,0	-	73,3	-	-	76,7	-	60,5	56,0	38,8
Rioja (La)	60,6	54,6	74,0	-	-	-	-	74,0	-	60,4	58,8	-
Ceuta	60,2	53,0	-	-	-	-	-	-	-	53,2	60,0	-
Melilla	52,5	53,9	43,5	20,3	56,9	-	-	-	-	58,5	60,9	-

(conclusión)

	Enseñanzas de la Danza			EE. Arte Dramático	EE. Idiomas	EE. Deportivas	
	Enseñanzas Regladas					G. Medio	G. Super.
	EE. Elementales	EE. Profe.	EE. Sup. LOE	LOE			
TOTAL	93,7	88,6	80,8	60,4	66,1	13,4	7,6
Andalucía	94,8	90,9	88,5	64,7	66,7	13,0	4,5
Aragón	89,1	84,2	-	-	65,8	14,7	5,3
Asturias (Principado de)	100,0	94,3	-	64,5	65,4	9,3	-
Balears (Illes)	92,6	90,0	-	63,6	64,7	14,1	-
Canarias	-	-	-	50,0	66,6	16,0	4,0
Cantabria	100,0	-	-	-	68,1	28,7	28,571
Castilla y León	90,7	87,2	-	50,0	63,9	17,2	-
Castilla-La Mancha	93,4	93,2	-	-	64,5	9,5	-
Cataluña	-	82,3	88,0	62,4	65,3	15,1	12,9
Comunitat Valenciana	94,6	90,4	85,7	51,9	68,6	-	-
Extremadura	96,4	95,0	-	54,2	66,2	6,5	3,8
Galicia	92,3	94,3	-	58,1	67,9	16,5	26,4
Madrid (Comunidad de)	87,6	80,2	73,3	55,6	65,6	8,5	3,8
Murcia (Región de)	95,5	87,6	-	63,6	66,8	9,0	-
Navarra (Comunidad Foral de)	-	-	-	-	63,4	6,9	-
País Vasco	94,3	97,3	80,0	73,3	65,1	19,8	1,0
Rioja (La)	-	-	-	-	66,9	-	-
Ceuta	-	-	-	-	61,6	-	-
Melilla	-	-	-	-	53,1	10,0	-

D9.3. Distribución por edad del alumnado de Enseñanzas de Idiomas

	TOTAL	17 años y menos	18 a 23 años	24 a 29 años	30 y más
AMBOS SEXOS					
TOTAL	100,0	8,2	13,9	14,9	63,0
Andalucía	100,0	5,8	10,7	13,7	69,9
Aragón	100,0	9,0	12,8	13,6	64,7
Asturias (Principado de)	100,0	7,5	15,3	12,0	65,1
Balears (Illes)	100,0	14,3	12,3	14,1	59,2
Canarias	100,0	9,4	16,1	15,8	58,8
Cantabria	100,0	9,4	11,2	11,8	67,6
Castilla y León	100,0	14,4	15,4	12,5	57,8
Castilla-La Mancha	100,0	6,7	13,2	13,6	66,5
Cataluña	100,0	8,0	17,4	17,5	57,1
Comunitat Valenciana	100,0	4,9	12,8	15,3	67,0
Extremadura	100,0	10,3	10,6	17,6	61,5
Galicia	100,0	4,7	14,4	15,4	65,5
Madrid (Comunidad de)	100,0	7,5	16,0	12,5	63,9
Murcia (Región de)	100,0	7,6	13,7	16,0	62,6
Navarra (Comunidad Foral de)	100,0	43,7	7,1	10,5	38,8
País Vasco	100,0	1,7	15,2	19,0	64,2
Rioja (La)	100,0	5,3	10,7	14,0	69,9
Ceuta	100,0	15,6	16,9	21,6	45,9
Melilla	100,0	15,4	19,9	12,7	52,0
HOMBRES					
TOTAL	100,0	9,1	14,6	13,9	62,4
Andalucía	100,0	6,8	11,0	12,8	69,4
Aragón	100,0	9,6	13,6	11,9	64,9
Asturias (Principado de)	100,0	7,9	17,4	12,2	62,5
Balears (Illes)	100,0	15,8	13,2	12,8	58,2
Canarias	100,0	10,0	17,2	14,5	58,3
Cantabria	100,0	10,2	12,9	12,0	64,9
Castilla y León	100,0	14,8	16,8	11,6	56,8
Castilla-La Mancha	100,0	7,2	13,8	12,8	66,2
Cataluña	100,0	8,7	17,6	16,6	57,2
Comunitat Valenciana	100,0	5,0	13,5	14,5	67,0
Extremadura	100,0	12,1	11,1	15,1	61,7
Galicia	100,0	5,1	15,1	14,8	65,0
Madrid (Comunidad de)	100,0	8,5	16,0	12,1	63,4
Murcia (Región de)	100,0	8,0	14,3	14,0	63,6
Navarra (Comunidad Foral de)	100,0	47,1	7,7	9,0	36,2
País Vasco	100,0	1,9	16,2	17,8	64,1
Rioja (La)	100,0	5,0	12,0	12,7	70,4
Ceuta	100,0	17,0	12,8	31,7	38,5
Melilla	100,0	17,6	16,9	9,9	55,6
MUJERES					
TOTAL	100,0	7,8	13,6	15,3	63,3
Andalucía	100,0	5,3	10,5	14,1	70,1
Aragón	100,0	8,7	12,4	14,4	64,5
Asturias (Principado de)	100,0	7,3	14,2	11,9	66,6
Balears (Illes)	100,0	13,5	11,9	14,8	59,9
Canarias	100,0	9,1	15,5	16,4	59,0
Cantabria	100,0	9,1	10,3	11,7	68,9
Castilla y León	100,0	14,1	14,5	13,0	58,4
Castilla-La Mancha	100,0	6,4	12,9	14,0	66,6
Cataluña	100,0	7,6	17,4	17,9	57,0
Comunitat Valenciana	100,0	4,8	12,5	15,7	67,0
Extremadura	100,0	9,4	10,3	18,9	61,3
Galicia	100,0	4,5	14,0	15,7	65,8
Madrid (Comunidad de)	100,0	7,0	16,0	12,7	64,2
Murcia (Región de)	100,0	7,4	13,4	17,0	62,1
Navarra (Comunidad Foral de)	100,0	41,7	6,7	11,3	40,2
País Vasco	100,0	1,6	14,6	19,6	64,2
Rioja (La)	100,0	5,4	10,1	14,7	69,7
Ceuta	100,0	14,7	19,5	15,3	50,5
Melilla	100,0	13,5	22,6	15,1	48,9

D9.4. Número de alumnos en Enseñanzas de Régimen Especial por 10.000 habitantes de 14 a 21 años

	TOTAL	Total EE. Artísticas	EE. Artes Plásticas y Diseño	EE. Música, Danza y Arte Dramático (1)	EE. Idiomas
TOTAL	1.508	258	81	177	1.222
Andalucía	1.089	266	69	197	806
Aragón	1.867	253	85	169	1.552
Asturias (Principado de)	1.716	310	77	232	1.392
Baleares (Illes)	2.783	135	32	103	2.627
Canarias	1.898	180	106	74	1.674
Cantabria	2.096	191	39	152	1.826
Castilla y León	1.768	300	97	202	1.450
Castilla-La Mancha	1.260	207	66	141	1.041
Cataluña	1.167	217	114	103	918
Comunitat Valenciana	1.971	463	116	344	1.508
Extremadura	1.529	153	22	130	1.346
Galicia	2.020	371	85	287	1.614
Madrid (Comunidad de)	1.177	187	59	126	935
Murcia (Región de)	1.431	279	49	230	1.142
Navarra (Comunidad Foral de)	2.444	293	105	188	2.131
País Vasco	2.089	153	35	118	1.884
Rioja (La)	2.117	416	187	229	1.681
Ceuta	1.508	109	27	82	1.399
Melilla	1.589	299	174	125	1.258

(1) Se excluyen en el cálculo de este indicador las Enseñanzas Elementales y las Enseñanzas no Regladas de la Música y de la Danza.

D9.5. Número de alumnos en Enseñanzas Artísticas por 10.000 habitantes de 14 a 21 años

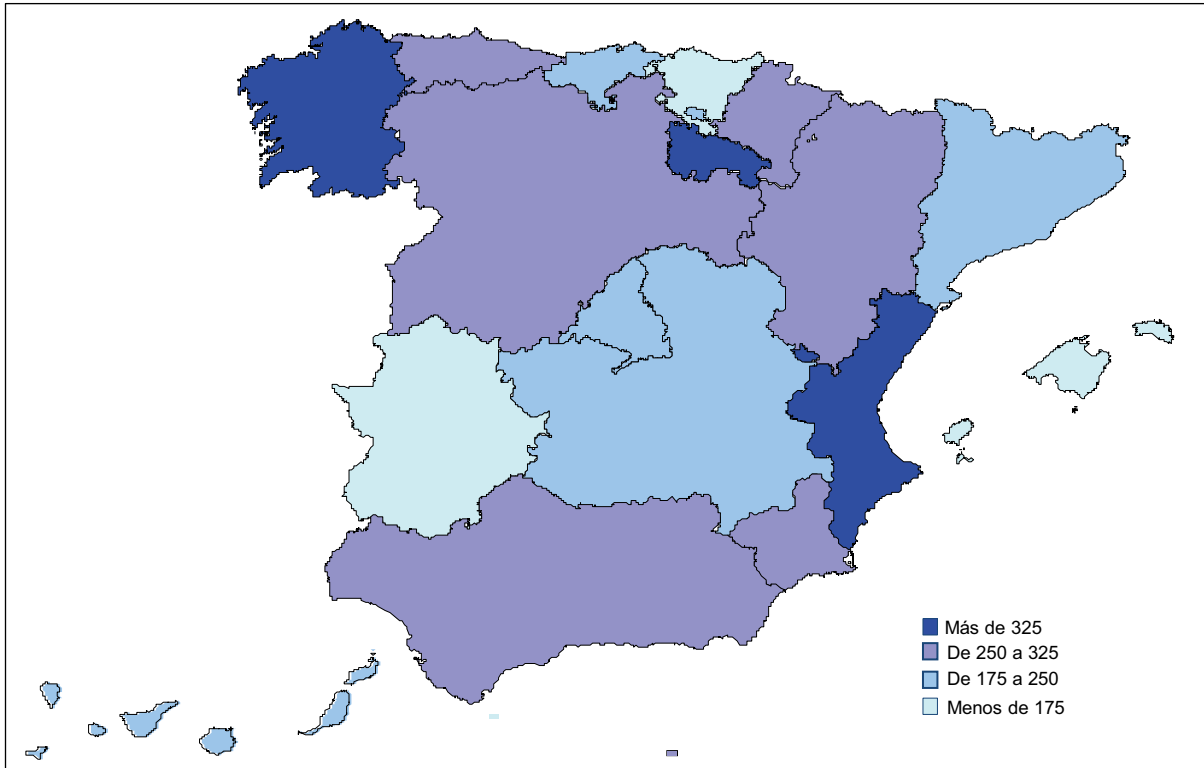

D9.6. Número de alumnos en Enseñanzas de Idiomas por 10.000 habitantes de 14 a 21 años

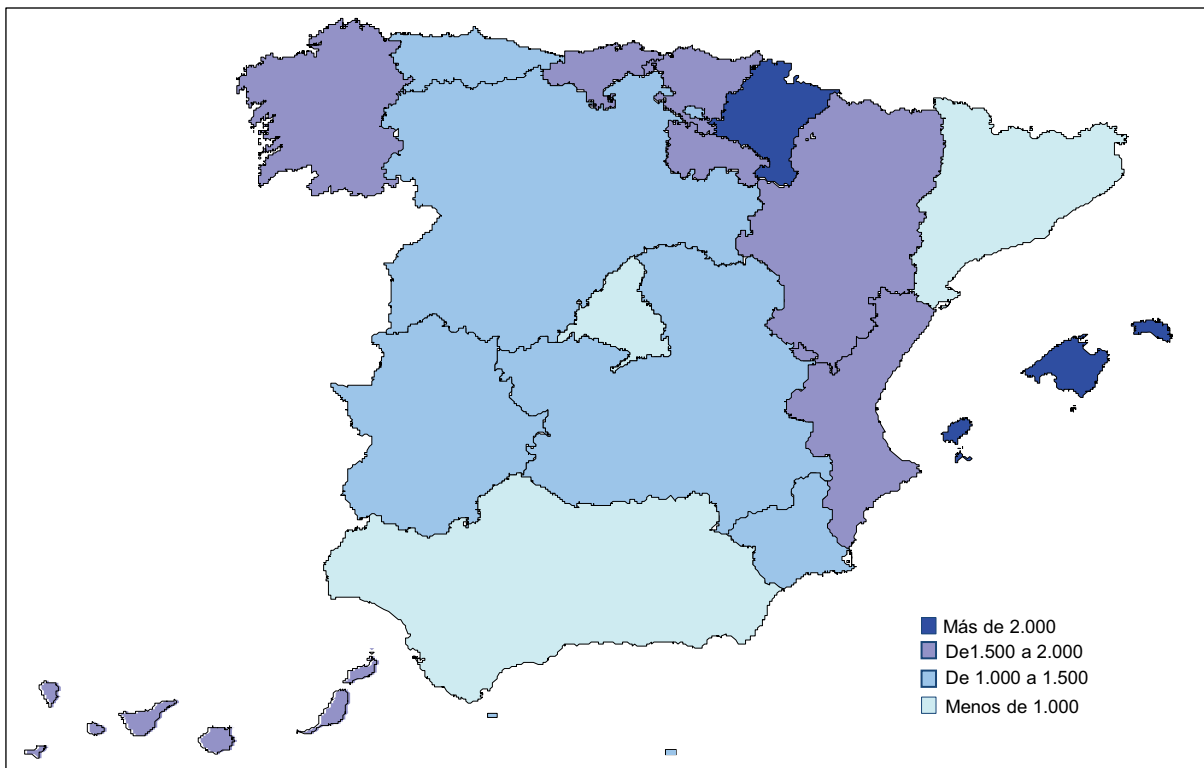

D9.7. Distribución porcentual del alumnado de Enseñanzas Artísticas, por sexo

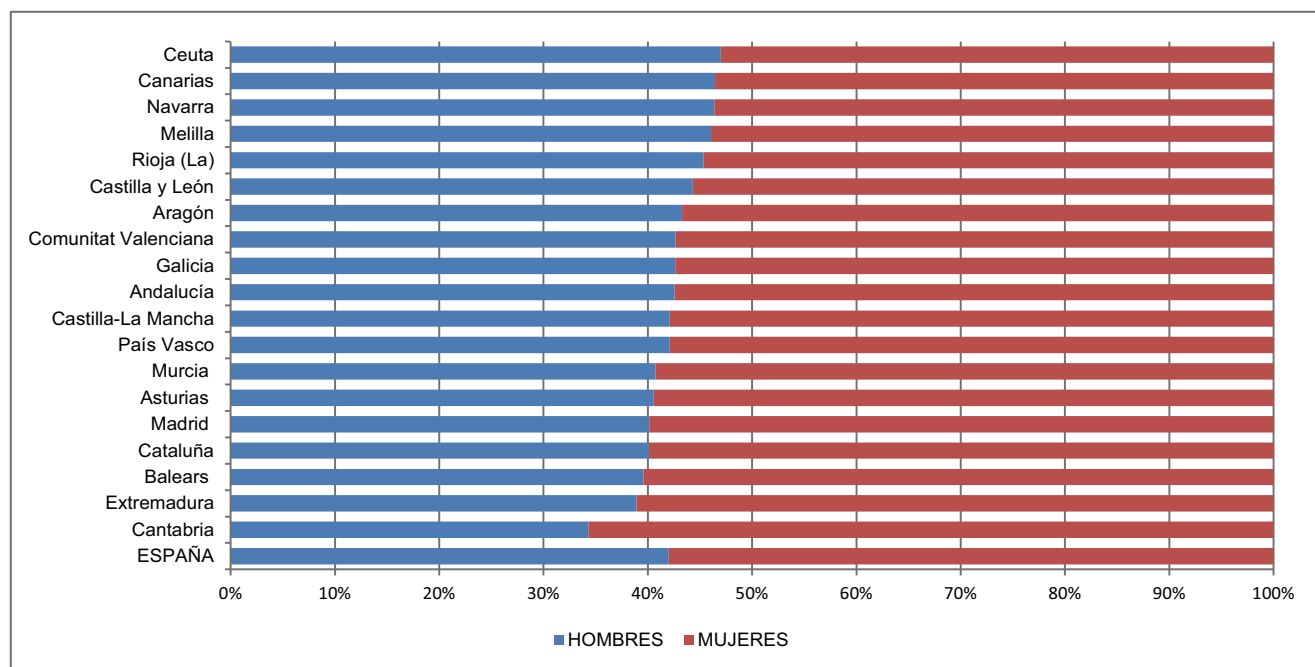

D9.8. Distribución porcentual del alumnado de Enseñanzas de Idiomas, por sexo

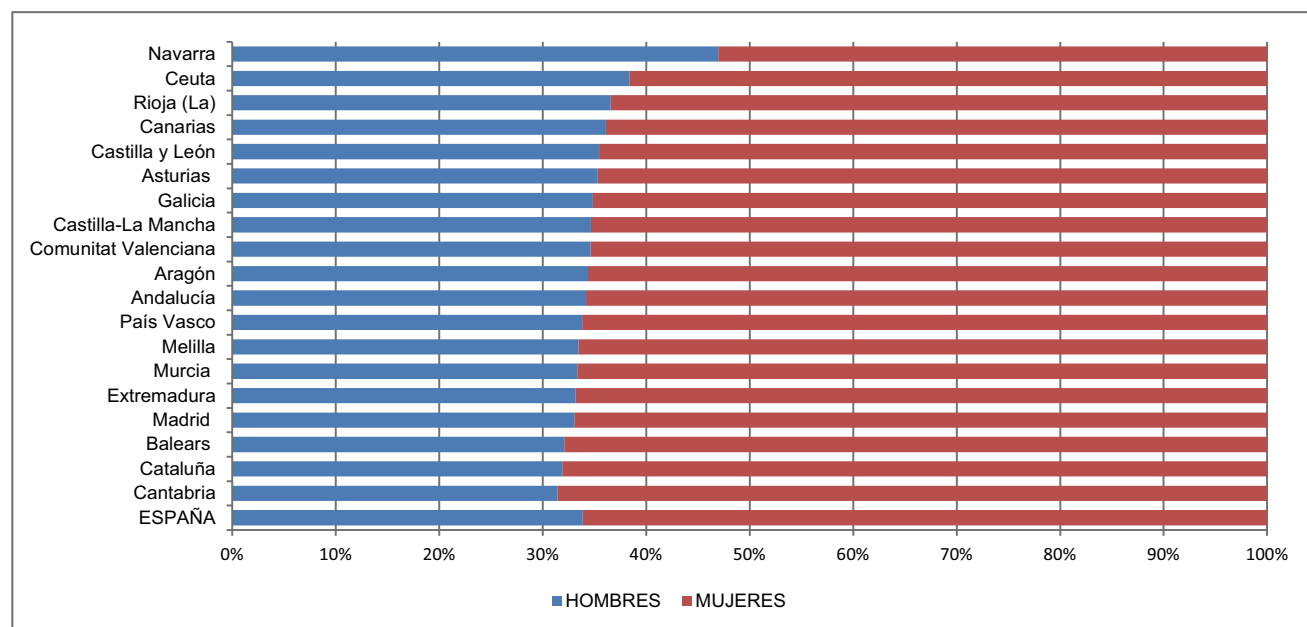

D10. LA EDUCACIÓN DE ADULTOS Y A DISTANCIA

D10.0. Contenido, notas explicativas y fuentes de información

Se presentan en este capítulo los datos e indicadores estadísticos básicos, para el curso 2016-2017, referidos al alumnado que cursa programas de Educación de Adultos regulados por las Administraciones Educativas, así como el régimen de Educación a Distancia de las enseñanzas de Bachillerato y Ciclos Formativos de FP y al sistema de formación Aula Mentor.

Aunque en los capítulos del Bachillerato (D5) y de la Formación Profesional (D6) figura recogido el régimen a distancia de estas enseñanzas, en este capítulo se pretende proporcionar una información estadística integrada de las diferentes ofertas educativas del sistema educativo no universitario dirigidas a las personas adultas. Sin embargo, se ha de mencionar que no se incluye la información del régimen de adultos presencial de las enseñanzas de Bachillerato y Ciclos Formativos de F.P., por no disponer para todas las comunidades de datos completos separados del régimen ordinario de dichas enseñanzas.

Se facilitan las siguientes precisiones técnicas sobre los datos estadísticos de este capítulo:

- *El número de alumnos en E. de Adultos y a Distancia por 10.000 habitantes de 18 a 64 años*, que se presenta en la tabla D10.5 y en el gráfico D10.11, proporciona una visión homogeneizada del peso de la oferta del sistema educativo no universitario para personas adultas en las distintas comunidades autónomas. No obstante, debe tenerse en cuenta que estas enseñanzas responden a objetivos muy diferentes (adquirir y actualizar formación básica, mejorar cualificación profesional, acceso a otros niveles educativos, etc.) y que parte de la población considerada adulta puede estar recibiendo formación bien dentro del sistema educativo ordinario o bien dentro de los sistemas de formación ocupacional o de formación continua en el marco de la empresa.
- La clasificación estadística de los programas de Educación de Adultos que se realiza, trata de facilitar la integración y comparación de la diversificada oferta existente en las diferentes Administraciones Educativas.
- La *clasificación de los centros y actuaciones que imparten Enseñanzas de Educación de Adultos de Carácter Formal por tamaño de municipio* (tablas D10.6 y D10.7), se realiza atendiendo a la población de cada municipio según el Padrón de Habitantes de 2015 del INE. La única excepción corresponde a las comunidades autónomas de Principado de Asturias, Galicia y Región de Murcia, donde la clasificación se ha realizado sustituyendo el municipio por la entidad singular.
- Aula Mentor es un sistema de formación no formal abierta, libre y a través de Internet promovido por el MEFP, donde a través de convenios de cooperación participan activamente Comunidades Autónomas, Entidades Locales y Entidades públicas dependientes de las Entidades locales, así como ONGs con reconocimiento de interés público, el Instituto Cervantes e Instituciones Penitenciarias. Su objetivo es proporcionar una alternativa formativa para la población adulta que no puede asistir a la oferta presencia/semipresencial y cuyo ritmo de aprendizaje y/o dedicación requiere un sistema totalmente flexible no sujeto ni a horarios ni a plazos de ningún tipo. La existencia de exámenes presenciales permite valorar el grado de aprovechamiento del curso, cuya superación da derecho a un certificado emitido por el MEFP.

En los capítulos generales de las enseñanzas no universitarias de esta *publicación* (B1. Centros docentes, B3. El profesorado, C1. La escolarización en el sistema educativo y C2. Las transiciones y resultados educativos) también se presenta información estadística sobre estas enseñanzas que complementa a la de este capítulo.

Fuentes de información:

- *Estadística de las Enseñanzas no universitarias*. Curso 2016-2017. S.G. de Estadística y Estudios del Ministerio de Educación y Formación Profesional.

D10.1. Alumnado matriculado en E. de Adultos y en Educación a Distancia, por enseñanza

(continúa)

TOTAL	EE. de Carácter Formal									
	Enseñanzas Iniciales (1)			Educación Secundaria para Personas Adultas (2)	Prepara. Pruebas Libres Bachillerato	Preparación Pruebas Libres Técnico LOE (Ciclos Grado Medio)	Preparación Pruebas Libres Técnico Superior LOE (Ciclos Grado Superior)	Preparac. Prueba Acceso a la Universidad	Preparac. Prueba de Acceso a Ciclos de Grado Medio	Preparac. Prueba de Acceso a Ciclos de Grado Superior
	EE. Iniciales I	EE. Iniciales II (1)								
TOTAL	260.699	29.082	50.901	141.108	428	742	101	14.256	4.528	19.553
Andalucía	55.854	9.230	5.948	33.129	62	0	0	3.739	1.424	2.322
Aragón	6.936	1.267	1.642	2.973	0	0	0	68	577	409
Asturias (Principado de)	4.303	249	661	2.863	0	0	0	298	41	191
Balears (Illes)	6.905	768	314	4.551	0	0	0	738	13	521
Canarias	15.910	4.028	0	10.238	0	0	0	291	252	1.101
Cantabria	2.192	244	405	1.092	0	0	0	133	37	281
Castilla y León	9.630	1.383	2.258	5.467	0	49	0	209	237	27
Castilla-La Mancha	18.290	8	43	14.483	366	693	101	1.266	192	1.138
Cataluña	44.449	0	22.848	10.655	0	0	0	2.281	1.279	7.386
Comunitat Valenciana	25.852	1.990	6.648	12.367	0	0	0	2.142	398	2.307
Extremadura	10.998	451	337	9.289	0	0	0	303	37	581
Galicia	6.814	670	511	5.633	0	0	0	0	0	0
Madrid (Comunidad de)	27.331	3.558	4.590	16.101	0	0	0	1.240	14	1.828
Murcia (Región de)	5.311	185	228	3.487	0	0	0	774	0	637
Navarra (Comunidad Foral de)	1.777	326	334	916	0	0	0	0	7	194
País Vasco	15.170	4.200	3.748	6.142	0	0	0	628	0	452
Rioja (La)	1.339	189	260	693	0	0	0	82	20	95
Ceuta	926	84	51	644	0	0	0	64	0	83
Melilla	712	252	75	385	0	0	0	0	0	0

(conclusión)

TOTAL	EE. de Carácter no Formal					Educación a Distancia			
	Lengua para inmigrantes (3)	Lenguas Extranjeras	Enseñanzas Técnico Profesionales	Otros cursos	Bachillerato	Ciclos Formativos FP			
						TOTAL	Grado Medio	Grado Superior	
TOTAL	252.997	47.917	46.752	34.125	124.203	44.212	69.386	24.528	44.858
Andalucía	82.160	9.332	23.165	17.038	32.625	15.344	7.892	1.450	6.442
Aragón	13.642	2.739	3.715	1.433	5.755	930	2.642	858	1.784
Asturias (Principado de)	2.210	489	58	574	1.089	720	3.107	1.465	1.642
Balears (Illes)	7.963	3.540	2.670	0	1.753	770	1.460	644	816
Canarias	2.138	0	0	270	1.868	6.149	9.925	4.257	5.668
Cantabria	5.090	456	1.278	822	2.534	516	2.505	1.046	1.459
Castilla y León	10.899	600	0	1.913	8.386	2.531	3.832	1.636	2.196
Castilla-La Mancha	11.556	1.021	3.557	0	6.978	1.311	4.541	1.865	2.676
Cataluña	22.559	12.864	0	9.695	0	1.751	15.476	4.608	10.868
Comunitat Valenciana	48.672	5.300	0	0	43.372	731	719	3	716
Extremadura	8.660	315	980	1.897	5.468	467	1.800	494	1.306
Galicia	1.549	0	314	0	1.235	4.095	5.112	2.005	3.107
Madrid (Comunidad de)	10.678	2.793	3.029	161	4.695	5.702	4.790	1.784	3.006
Murcia (Región de)	5.985	1.755	1.544	51	2.635	1.688	2.404	1.303	1.101
Navarra (Comunidad Foral de)	3.870	1.080	1.946	195	649	342	929	241	688
País Vasco	12.756	4.574	3.817	0	4.365	656	972	500	472
Rioja (La)	2.185	740	679	6	760	241	708	111	597
Ceuta	314	278	0	0	36	148	441	258	183
Melilla	111	41	0	70	0	120	131	0	131

(1) El total de EE. Iniciales de Cataluña se han incluido en EE. Iniciales II, ya que no contempla la división de estas enseñanzas en I y II.

(2) Incluye también la Preparación de Pruebas Libres para la obtención del título de Graduado en ESO y otras enseñanzas asociadas a la 1ª etapa de E. Secundaria del País Vasco.

(3) Se incluyen alumnos de Lengua Castellana, Catalana, Valenciana, Gallega y Euskera.

D10.2. Porcentaje de mujeres en el alumnado de E. de Adultos y de Educación a Distancia, por enseñanza
 (continúa)

	EE. de Carácter Formal							
	TOTAL	Enseñanzas Iniciales		Educación Secundaria para Personas Adultas (2)	Preparación Pruebas Libres Bachillerato	Preparación Prueba de Acceso a		
		EE. Iniciales I	EE. Iniciales II (1)			la Universidad	Ciclos de Grado Medio	Ciclos de Grado Superior
TOTAL	52,5	65,1	66,2	47,1	45,3	55,0	53,0	52,4
Andalucía	55,3	66,3	72,7	49,1	53,2	51,6	57,0	57,3
Aragón	56,7	60,1	71,0	47,3	-	66,2	57,7	52,6
Asturias (Principado de)	46,9	44,2	59,5	44,3	-	56,4	48,8	61,3
Balears (Illes)	47,4	63,7	45,9	44,8	-	56,5	38,5	58,9
Canarias	56,0	72,2	-	49,6	-	47,4	53,2	53,7
Cantabria	53,9	57,8	67,9	47,9	-	55,6	59,5	50,2
Castilla y León	56,1	66,0	75,4	45,6	-	60,8	54,4	48,1
Castilla-La Mancha	48,8	0,0	32,6	48,9	44,0	58,0	56,8	50,1
Cataluña	44,2	-	64,1	44,2	-	58,8	47,1	48,5
Comunitat Valenciana	55,8	74,7	65,8	47,3	-	52,7	49,7	58,2
Extremadura	52,4	83,1	70,3	50,3	-	52,8	48,6	56,8
Galicia	41,5	43,1	40,9	41,3	-	-	-	-
Madrid (Comunidad de)	52,6	71,4	67,1	44,2	-	56,0	42,9	50,3
Murcia (Región de)	44,0	27,0	29,8	45,8	-	56,6	-	-
Navarra (Comunidad Foral de)	55,7	66,6	69,2	46,9	-	-	28,6	44,8
País Vasco	50,8	51,0	57,1	43,3	-	57,5	-	-
Rioja (La)	46,9	57,1	44,6	45,0	-	62,2	60,0	49,5
Ceuta	53,4	78,6	84,3	47,7	-	50,0	-	-
Melilla	73,9	90,5	89,3	60,0	-	-	-	-

(conclusión)

	EE. de Carácter no Formal					Educación a Distancia			
	TOTAL	Lengua para inmigrantes (3)	Lenguas Extranjeras	Enseñanzas Técnico Profesionales	Otros cursos	Bachillerato	Ciclos Formativos FP		
							TOTAL	Grado Medio	Grado Superior
TOTAL	69,3	57,0	71,9	74,7	71,6	48,4	60,0	57,4	61,4
Andalucía	70,4	49,2	72,6	81,9	69,2	45,9	54,0	58,8	52,9
Aragón	73,8	57,2	71,1	71,9	83,8	47,4	61,5	62,0	61,3
Asturias (Principado de)	54,6	59,1	79,3	54,2	51,5	48,9	53,9	60,1	48,4
Balears (Illes)	66,2	65,5	67,5	-	65,7	52,9	62,3	53,6	69,1
Canarias	71,5	-	-	53,7	74,0	51,1	67,9	67,2	68,5
Cantabria	79,2	61,6	73,3	92,1	81,2	48,3	50,8	51,6	50,2
Castilla y León	67,4	59,7	-	69,8	76,1	52,9	56,1	49,8	60,8
Castilla-La Mancha	67,4	61,0	71,5	-	66,2	50,0	53,5	42,7	61,1
Cataluña	60,7	57,4	-	65,1	-	53,9	64,0	61,4	65,1
Comunitat Valenciana	72,5	60,8	-	-	74,0	45,3	59,9	0,0	60,2
Extremadura	68,3	56,2	73,8	69,0	67,8	43,3	51,7	30,4	59,7
Galicia	59,0	-	75,2	-	54,9	49,7	59,4	67,8	53,9
Madrid (Comunidad de)	70,8	63,1	74,3	71,4	73,1	47,8	71,3	64,7	75,2
Murcia (Región de)	65,1	53,6	71,6	2,0	70,3	48,3	49,7	39,4	61,8
Navarra (Comunidad Foral de)	65,9	60,9	66,2	70,3	72,0	51,2	46,1	28,2	52,3
País Vasco	66,9	53,4	71,8	-	76,9	47,7	37,4	49,8	24,4
Rioja (La)	62,2	58,2	73,5	33,3	56,1	52,3	72,5	55,9	75,5
Ceuta	82,5	83,5	-	-	75,0	48,6	47,2	26,0	77,0
Melilla	91,9	78,0	-	100,0	-	45,0	93,9	-	93,9

(1) El total de EE. Iniciales de Cataluña se han incluido en EE. Iniciales II, ya que no contempla la división de estas enseñanzas en I y II.

(2) Incluye también la Preparación de Pruebas Libres para la obtención del título de Graduado en ESO y otras enseñanzas asociadas a la 1ª etapa de E. Secundaria del País Vasco.

(3) Se incluyen alumnos de Lengua Castellana, Catalana, Valenciana, Gallega y Euskera.

D10.3. Distribución porcentual del alumnado de E. de Adultos - EE. de carácter Formal según grupo de edad (1)

	Total	16 a 24 años			25 a 39 años			40 años y más			
		Total	16 a 19	20 a 24	Total	25 a 29	30 a 39	Total	40 a 49	50 a 64	Más de 64
TOTAL	100,0	36,5	19,2	17,3	29,4	11,8	17,7	34,0	13,8	12,0	8,2
Andalucía	100,0	41,6	25,5	16,1	25,1	9,9	15,3	33,3	11,6	13,9	7,7
Aragón	100,0	27,2	12,3	14,9	28,0	10,3	17,6	44,9	14,9	15,2	14,8
Asturias (Principado de)	100,0	26,3	11,4	14,9	36,7	12,6	24,1	37,0	21,5	11,3	4,3
Balears (Illes)	100,0	49,5	30,4	19,0	33,3	15,1	18,2	17,2	10,0	4,5	2,7
Canarias	100,0	25,6	10,1	15,5	30,8	12,1	18,7	43,5	17,1	12,9	13,6
Cantabria	100,0	29,4	14,6	14,8	35,9	12,3	23,6	34,7	13,9	11,9	9,0
Castilla y León	100,0	29,2	12,6	16,6	29,4	11,8	17,6	41,4	12,8	12,3	16,3
Castilla-La Mancha	100,0	42,3	19,1	23,2	36,6	16,5	20,2	21,1	14,9	5,8	0,4
Cataluña	100,0	32,3	18,7	13,6	26,5	9,7	16,8	41,2	14,8	17,8	8,7
Comunitat Valenciana	100,0	36,7	17,9	18,8	28,7	12,2	16,5	34,6	12,9	11,8	10,0
Extremadura	100,0	40,3	20,2	20,1	33,7	13,7	20,0	26,0	16,4	7,3	2,3
Galicia	100,0	44,3	25,9	18,4	29,6	10,2	19,4	26,1	16,5	7,3	2,3
Madrid (Comunidad de)	100,0	39,7	19,7	20,0	30,0	13,4	16,5	30,3	11,1	8,8	10,4
Murcia (Región de)	100,0	46,0	23,4	22,6	34,2	13,9	20,2	19,8	13,9	4,7	1,2
Navarra (Comunidad Foral de)	100,0	41,1	19,9	21,2	25,1	10,0	15,1	33,8	14,6	10,1	9,1
País Vasco	100,0	25,1	8,2	16,9	34,8	12,3	22,5	40,1	16,1	12,2	11,8
Rioja (La)	100,0	36,2	17,8	18,4	36,2	16,5	19,7	27,6	15,2	9,0	3,4
Ceuta	100,0	52,8	24,4	28,4	30,9	12,0	18,9	16,3	10,8	5,3	0,2
Melilla	100,0	28,5	13,8	14,7	30,8	5,5	25,3	40,7	25,6	14,3	0,8

(1) Para el cálculo de esta información no se ha tenido en cuenta el "alumnado no distribuido por edad".

D10.4. Distribución porcentual de alumnado matriculado en Enseñanzas de Carácter Formal, por grupos de edad y sexo

	TOTAL	16 a 17 años	18 a 19 años	20 a 24 años	25 a 29 años	30 a 39 años	40 a 49 años	50 a 64 años	Más de 64 años
AMBOS SEXOS									
Total EE. Formales	100,0	4,3	14,9	17,3	11,8	17,7	13,8	12,0	8,2
EE. Iniciales I	100,0	1,2	1,8	5,4	7,2	17,5	16,6	25,4	24,9
EE. Iniciales II	100,0	0,9	3,2	6,7	6,8	15,3	14,1	23,7	29,2
E. Secundaria para Personas Adultas (1)	100,0	6,2	21,5	22,5	12,9	17,3	12,6	5,7	1,4
Preparación Pruebas Libres Bachillerato	100,0	0,0	7,9	43,2	21,0	16,1	9,3	2,3	0,0
Prep. Pruebas Libres Técnico LOE (C. Gr. Medio)	100,0	0,5	1,3	12,7	18,7	29,4	24,3	11,6	1,5
Prep. Pruebas Libres Técnico LOE (C. Gr. Superior)	100,0	0,0	2,0	18,8	19,8	31,7	21,8	5,9	0,0
Preparación Prueba Acceso a la Universidad	100,0	0,0	0,0	11,6	28,8	32,1	17,2	8,8	1,6
Preparación Prueba Acceso Ciclos de G. Medio	100,0	23,1	15,2	17,1	8,3	14,9	11,4	8,0	2,0
Preparación Prueba Acceso Ciclos de G. Superior	100,0	3,3	29,9	31,8	11,2	14,0	7,2	2,3	0,3
HOMBRES									
Total EE. Formales	100,0	5,6	18,6	21,3	13,6	19,0	11,8	7,1	3,1
EE. Iniciales I	100,0	2,5	3,5	10,0	11,6	26,1	19,8	17,7	8,9
EE. Iniciales II	100,0	1,8	5,9	12,1	11,8	25,1	17,5	14,3	11,5
E. Secundaria para Personas Adultas (1)	100,0	7,0	24,0	24,8	13,7	16,6	9,6	3,6	0,6
Preparación Pruebas Libres Bachillerato	100,0	0,0	11,1	47,4	17,9	15,4	6,4	1,7	0,0
Prep. Pruebas Libres Técnico LOE (C. Gr. Medio)	100,0	0,5	1,4	10,8	13,1	30,5	26,8	13,6	3,3
Prep. Pruebas Libres Técnico LOE (C. Gr. Superior)	100,0	0,0	0,0	28,6	14,3	42,9	14,3	0,0	0,0
Preparación Prueba Acceso a la Universidad	100,0	0,0	0,0	12,1	30,3	34,7	15,4	6,4	1,1
Preparación Prueba Acceso Ciclos de G. Medio	100,0	30,7	18,3	19,8	7,3	11,5	8,1	3,3	0,9
Preparación Prueba Acceso Ciclos de G. Superior	100,0	3,1	31,4	34,2	11,0	13,1	5,6	1,4	0,2
MUJERES									
Total EE. Formales	100,0	3,2	11,7	13,9	10,1	16,5	15,5	16,3	12,7
EE. Iniciales I	100,0	0,5	0,9	3,0	4,8	12,9	14,9	29,5	33,5
EE. Iniciales II	100,0	0,5	1,9	4,0	4,3	10,3	12,4	28,5	38,2
E. Secundaria para Personas Adultas (1)	100,0	0,4	1,6	3,5	5,2	15,7	21,2	35,0	17,3
Preparación Pruebas Libres Bachillerato	100,0	0,0	4,1	38,1	24,7	17,0	12,9	3,1	0,0
Prep. Pruebas Libres Técnico LOE (C. Gr. Medio)	100,0	0,6	1,3	13,4	21,0	28,9	23,3	10,8	0,8
Prep. Pruebas Libres Técnico LOE (C. Gr. Superior)	100,0	0,0	2,1	18,1	20,2	30,9	22,3	6,4	0,0
Preparación Prueba Acceso a la Universidad	100,0	0,0	0,0	11,2	27,5	29,9	18,7	10,7	2,0
Preparación Prueba Acceso Ciclos de G. Medio	100,0	16,4	12,4	14,8	9,1	17,9	14,3	12,1	3,0
Preparación Prueba Acceso Ciclos de G. Superior	100,0	3,6	28,5	29,7	11,3	14,8	8,5	3,2	0,4

(1) Incluye también la Preparación de Pruebas Libres para la obtención del título de Graduado en ESO.

**D10.5. Número de alumnos en E. de Adultos de Carácter Formal y a Distancia por 10.000 habitantes
(población de 18 a 64 años)**

	TOTAL ALUMNADO	ALUMNADO DE E. DE ADULTOS Y A DISTANCIA POR 10.000 HABITANTES					
		TOTAL	EE. iniciales	Educación Secundaria para Personas Adultas (1)	Bachillerato a distancia (2)	EE. de Formación Profesional (3)	Otros programas de Carácter Formal
TOTAL	374.297	128	27	48	15	32	5
Andalucía	79.090	147	28	62	29	22	7
Aragón	10.508	130	36	37	11	45	1
Asturias (Principado de)	8.130	127	14	45	11	52	5
Baleares (Illes)	9.135	120	14	60	10	26	10
Canarias	31.984	220	28	70	42	77	2
Cantabria	5.213	143	18	30	14	77	4
Castilla y León	15.993	108	25	37	17	28	1
Castilla-La Mancha	24.142	188	1	113	13	51	10
Cataluña	61.676	133	49	23	4	52	5
Comunitat Valenciana	27.302	88	28	40	2	11	7
Extremadura	13.265	196	12	137	7	36	4
Galicia	16.021	97	7	34	25	31	0
Madrid (Comunidad de)	37.823	92	20	39	14	16	3
Murcia (Región de)	9.403	100	4	37	18	32	8
Navarra (Comunidad Foral de)	3.048	77	17	23	9	29	0
País Vasco	16.798	127	60	46	5	11	5
Rioja (La)	2.288	118	23	36	12	43	4
Ceuta	1.515	279	25	119	27	97	12
Melilla	963	184	62	73	23	25	0

(1) Incluye también la Preparación de Pruebas Libres para la obtención del título de Graduado en ESO.

(2) Incluye también la Preparación de pruebas libres de Bachillerato.

(3) Incluye: Preparación de pruebas de acceso a Ciclos de FP y Ciclos de FP a distancia.

D10.6. Distribución porcentual del alumnado matriculado en Enseñanzas de Carácter Formal según tamaño de municipio, por comunidad autónoma

	TOTAL	hasta 5.000 hab.	5.000 a 25.000 hab.	25.000 a 100.000 hab.	más de 100.000 hab.
TOTAL	260.699	6,0	23,7	30,3	39,9
Andalucía	55.854	10,3	26,6	28,3	34,9
Aragón	6.936	16,4	25,7	12,9	45,0
Asturias (Principado de)	4.303	33,4	10,8	14,3	41,5
Balears (Illes)	6.905	1,4	15,7	37,3	45,6
Canarias	15.910	0,2	21,1	18,1	60,6
Cantabria	2.192	2,0	42,6	23,6	31,8
Castilla y León	9.630	14,5	26,0	27,9	31,7
Castilla-La Mancha	18.290	7,8	30,6	50,8	10,9
Cataluña	44.449	0,1	21,6	31,8	46,5
Comunitat Valenciana	25.852	5,9	32,6	32,9	28,6
Extremadura	10.998	9,3	32,8	39,2	18,6
Galicia	6.814	19,3	15,8	38,8	26,1
Madrid (Comunidad de)	27.331	1,3	12,4	19,6	66,7
Murcia (Región de)	5.311	1,4	26,9	45,9	25,8
Navarra (Comunidad Foral de)	1.777	2,6	5,6	20,5	71,2
País Vasco	15.170	0,0	21,7	29,7	48,5
Rioja (La)	1.339	1,6	30,2	0,0	68,2
Ceuta	926	0,0	0,0	100,0	0,0
Melilla	712	0,0	0,0	100,0	0,0

D10.7. Distribución porcentual del alumnado matriculado en Enseñanzas de Carácter Formal según enseñanza, por tamaño de municipio

	TOTAL	EE. Iniciales	E. Secundaria Personas Adultas (1)	EE. de Formación Profesional (2)	Preparac. Prueba acceso Univ. mayores 25 años	TOTAL	EE. Iniciales	E. Secundaria Personas Adultas (1)	EE. de Formación Profesional (2)	Prepara. Prueba acceso Univ. mayores 25 años
	TOTAL					Hasta 5.000 habitantes				
TOTAL	100,0	30,7	54,3	9,6	5,5	100,0	45,4	49,1	3,6	1,9
Andalucía	100,0	27,2	59,4	6,7	6,7	100,0	53,7	39,1	5,0	2,2
Aragón	100,0	41,9	42,9	14,2	1,0	100,0	82,7	6,9	7,7	2,7
Asturias (Principado de)	100,0	21,1	66,5	5,4	6,9	100,0	22,4	69,3	5,6	2,7
Balears (Illes)	100,0	15,7	65,9	7,7	10,7	100,0	0,0	79,4	0,0	20,6
Canarias	100,0	25,3	64,3	8,5	1,8	100,0	56,0	44,0	0,0	0,0
Cantabria	100,0	29,6	49,8	14,5	6,1	100,0	20,9	48,8	30,2	0,0
Castilla y León	100,0	37,8	56,8	3,3	2,2	100,0	77,0	22,7	0,3	0,0
Castilla-La Mancha	100,0	0,3	81,2	11,6	6,9	100,0	0,0	96,4	0,9	2,7
Cataluña	100,0	51,4	24,0	19,5	5,1	100,0	64,0	36,0	0,0	0,0
Comunitat Valenciana	100,0	33,4	47,8	10,5	8,3	100,0	54,7	40,5	3,8	1,1
Extremadura	100,0	7,2	84,5	5,6	2,8	100,0	11,0	85,9	1,6	1,6
Galicia	100,0	17,3	82,7	0,0	0,0	100,0	39,0	61,0	0,0	0,0
Madrid (Comunidad de)	100,0	29,8	58,9	6,7	4,5	100,0	55,8	39,9	3,5	0,9
Murcia (Región de)	100,0	7,8	65,7	12,0	14,6	100,0	0,0	86,3	0,0	13,7
Navarra (Comunidad Foral de)	100,0	37,1	51,5	11,3	0,0	100,0	0,0	100,0	0,0	0,0
País Vasco	100,0	52,4	40,5	3,0	4,1	-	-	-	-	-
Rioja (La)	100,0	33,5	51,8	8,6	6,1	100,0	0,0	100,0	0,0	0,0
Ceuta	100,0	14,6	69,5	9,0	6,9	-	-	-	-	-
Melilla	100,0	45,9	54,1	0,0	0,0	-	-	-	-	-
	De 5.000 a 25.000 habitantes					De 25.000 a 100.000 habitantes				
TOTAL	100,0	35,4	51,2	9,3	4,1	100,0	27,5	57,2	10,0	5,2
Andalucía	100,0	27,5	61,4	7,9	3,1	100,0	25,4	63,7	6,4	4,5
Aragón	100,0	56,4	21,5	21,6	0,5	100,0	25,8	34,7	39,4	0,0
Asturias (Principado de)	100,0	9,5	74,8	3,7	12,0	100,0	14,4	72,1	4,4	9,1
Balears (Illes)	100,0	12,5	64,8	8,8	13,9	100,0	24,4	57,0	8,7	9,9
Canarias	100,0	43,8	47,9	8,3	0,0	100,0	40,9	48,7	7,0	3,5
Cantabria	100,0	44,9	37,2	9,6	8,4	100,0	24,5	55,0	14,9	5,6
Castilla y León	100,0	51,5	42,4	5,6	0,6	100,0	21,8	71,4	3,1	3,8
Castilla-La Mancha	100,0	0,0	88,0	4,0	8,0	100,0	0,5	81,6	11,1	6,7
Cataluña	100,0	63,9	16,6	17,3	2,2	100,0	49,0	23,8	21,4	5,8
Comunitat Valenciana	100,0	37,1	47,6	9,8	5,5	100,0	29,1	52,1	10,1	8,7
Extremadura	100,0	15,5	75,9	5,5	3,1	100,0	1,8	91,2	5,3	1,7
Galicia	100,0	15,9	84,1	0,0	0,0	100,0	10,8	89,2	0,0	0,0
Madrid (Comunidad de)	100,0	42,5	46,7	4,5	6,3	100,0	30,4	62,0	5,6	1,9
Murcia (Región de)	100,0	12,6	62,8	9,9	14,7	100,0	3,0	72,0	11,8	13,2
Navarra (Comunidad Foral de)	100,0	0,0	63,0	37,0	0,0	100,0	55,6	42,2	2,2	0,0
País Vasco	100,0	55,2	36,9	4,4	3,5	100,0	60,4	33,1	3,1	3,3
Rioja (La)	100,0	37,6	44,6	13,1	4,7	-	-	-	-	-
Ceuta	-	-	-	-	-	100,0	14,6	69,5	9,0	6,9
Melilla	-	-	-	-	-	100,0	45,9	54,1	0,0	0,0
	Mas de 100.000 habitantes									
TOTAL	100,0	28,0	55,4	9,6	7,0					
Andalucía	100,0	20,5	60,4	6,5	12,5					
Aragón	100,0	23,5	70,5	5,1	0,9					
Asturias (Principado de)	100,0	25,5	60,2	6,0	8,2					
Balears (Illes)	100,0	10,1	73,1	6,8	9,9					
Canarias	100,0	14,2	74,8	9,1	2,0					
Cantabria	100,0	13,5	63,0	19,8	3,7					
Castilla y León	100,0	22,8	72,9	1,3	3,1					
Castilla-La Mancha	100,0	0,0	88,9	3,0	8,0					
Cataluña	100,0	47,2	27,5	19,2	6,1					
Comunitat Valenciana	100,0	29,7	44,7	13,0	12,5					
Extremadura	100,0	6,9	76,5	12,0	4,5					
Galicia	100,0	11,8	88,2	0,0	0,0					
Madrid (Comunidad de)	100,0	26,8	60,6	7,6	5,0					
Murcia (Región de)	100,0	11,6	56,1	15,3	17,0					
Navarra (Comunidad Foral de)	100,0	36,1	51,5	12,3	0,0					
País Vasco	100,0	46,2	46,6	2,2	4,9					
Rioja (La)	100,0	32,5	53,8	6,8	6,9					
Ceuta	-	-	-	-	-					
Melilla	-	-	-	-	-					

(1) Se incluyen los alumnos de pruebas libres de Bachillerato.

(2) Incluye: Preparación de pruebas de acceso a Ciclos de FP y Ciclos de FP a distancia.

D10.8. Número de centros y alumnado matriculado en Aulas Mentor por comunidad autónoma, sexo y edad

Nº de centros	Alumnado matriculado						
	Total	Sexo		Edad			
		% Hombres	% Mujeres	% 16 a 24 años	% 25 a 49 años	% Mayores de 50 años	
TOTAL	426	11.493	39,5	60,5	11,7	69,6	18,7
Andalucía	35	1.886	40,1	59,9	16,1	73,4	10,5
Aragón	89	1.687	26,8	73,2	6,3	48,9	44,8
Asturias (Principado de)	17	369	36,3	63,7	11,8	73,1	15,1
Baleares (Illes)	5	299	38,8	61,2	8,9	83,8	7,4
Canarias	23	407	45,9	54,1	10,8	72,4	16,8
Cantabria	16	258	35,3	64,7	11,4	70,2	18,4
Castilla y León	50	1.249	36,7	63,3	10,1	67,8	22,1
Castilla-La Mancha	37	484	38,8	61,2	9,7	73,3	17,0
Cataluña	15	1.208	48,9	51,1	27,2	60,7	12,1
Comunitat Valenciana	35	1.102	41,5	58,5	7,2	79,7	13,1
Extremadura	13	376	38,6	61,4	8,4	79,8	11,7
Galicia	18	784	40,6	59,4	6,7	85,8	7,4
Madrid (Comunidad de)	39	768	52,7	47,3	8,7	71,4	19,9
Murcia (Región de)	19	268	39,9	60,1	12,1	73,1	14,8
Navarra (Comunidad Foral de)	4	93	38,7	61,3	4,5	67,0	28,4
País Vasco	1	61	67,2	32,8	6,6	72,1	21,3
Rioja (La)	8	146	24,7	75,3	4,6	74,0	21,4
Ceuta	1	43	44,2	55,8	17,2	69,0	13,8
Melilla	1	5	40,0	60,0	0,0	80,0	20,0

D10.9. Alumnado matriculado en Aulas Mentor, por área formativa

	Total	Sexo		Edad		
		% Hombres	% Mujeres	% 16 a 24 años	% 25 a 49 años	% Mayores de 50 años
TOTAL	11.493	39,5	60,5	11,7	69,6	18,7
Carácter profesional	792	44,7	55,3	18,4	69,2	12,4
Certificación académica CISCO	574	89,9	10,1	5,8	84,4	9,7
Crear y administrar PYME	140	33,6	66,4	7,0	82,0	10,9
Cultura y formación general	408	30,2	69,8	6,6	70,5	22,9
Cursos en abierto	458	52,1	47,9	6,7	74,0	19,3
Diseño Web	275	55,7	44,3	7,1	75,7	17,3
Diseño y autoedición	805	51,0	49,0	10,7	71,7	17,7
Ecología	219	59,4	40,6	19,3	63,8	16,9
Educación	983	13,6	86,4	25,3	66,6	8,0
Energía	86	73,4	26,6	10,1	81,0	8,9
FEM (Sólo Aulas de Cataluña)	19	36,8	63,2	21,1	73,7	5,3
Gestión comercial financiera PYME	745	25,1	74,9	12,7	78,9	8,4
Gestión de Recursos Humanos	595	25,7	74,3	8,5	79,6	11,9
Idiomas	450	33,7	66,3	18,2	59,7	22,2
Iniciación a la informática	191	48,1	51,9	5,8	40,2	54,0
Iniciación a la informática - semipresencial	580	27,3	72,7	2,8	17,4	79,8
Iniciativas empresariales	329	35,3	64,7	5,5	79,6	14,9
Instalaciones y control	345	92,2	7,8	9,7	80,7	9,7
Internet	154	57,7	42,3	5,6	54,2	40,1
Medios audiovisuales	282	59,9	40,1	19,1	59,1	21,8
Ofimática	1.425	30,7	69,3	5,8	75,4	18,8
Programación	502	80,8	19,2	13,6	77,6	8,8
Redes y equipos informáticos	158	88,7	11,3	17,6	75,4	7,0
Salud	735	16,4	83,6	18,2	65,4	16,4
Tributos	243	27,4	72,6	5,1	84,6	10,3

D10.10. Alumnado extranjero matriculado en Aulas Mentor, por área de procedencia

	Total	% Hombres	% Mujeres
TOTAL	338	34,3	65,7
Unión Europea (28)	86	32,6	67,4
Resto de Europa	17	17,6	82,4
Norte de África	26	61,5	38,5
Resto de África	9	88,9	11,1
América del Norte y Central	35	22,9	77,1
América del Sur	164	32,3	67,7
Asia y Oceanía	1	0,0	100,0

D10.11. Número de alumnos en E. de Adultos de carácter Formal y a Distancia por 10.000 habitantes (población de 18 a 64 años)

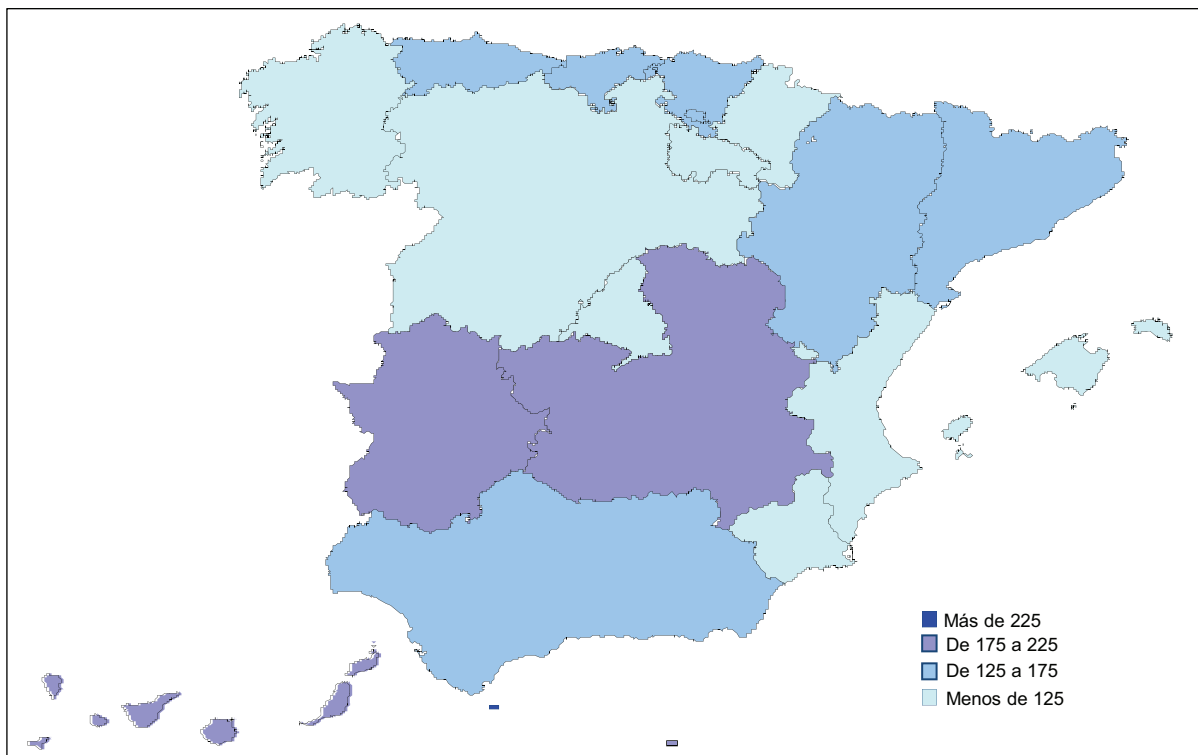

D10.12. Distribución porcentual del alumnado matriculado en E. de Adultos de carácter formal y a Distancia por enseñanza

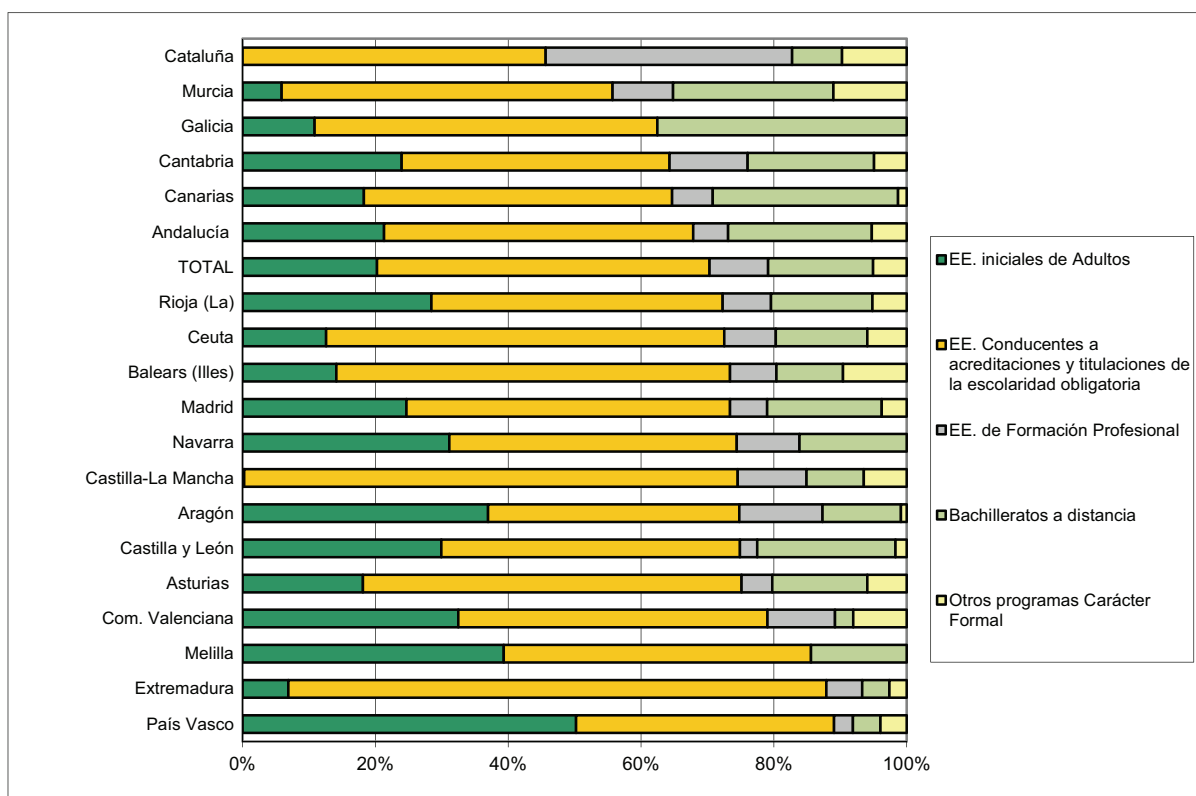

D11. LA FORMACIÓN PROFESIONAL PARA EL EMPLEO

D11.0. Contenido, notas explicativas y fuentes de información

Se presenta en este capítulo información estadística sobre las acciones formativas incluidas en el *Subsistema de Formación Profesional para el Empleo*, implantado en 2007, que tiene como finalidad principal integrar en uno los dos subsistemas anteriormente vigentes –formación continua y formación ocupacional–, adaptando así la formación a la nueva realidad económica y social y a las necesidades que demanda el mercado de trabajo. La información sobre este subsistema se presenta en este capítulo diferenciando las acciones formativas de las administraciones laborales dirigidas prioritariamente a trabajadores desempleados (tablas D11.1 a D11.3) y las acciones destinadas prioritariamente a trabajadores ocupados (tablas D11.8 Y D11.9). Se facilita información diferenciada también de la formación en alternancia con el empleo, integrada por las acciones formativas de los contratos para la formación y por los programas públicos de empleo-formación (Escuelas-Taller, Talleres de Empleo y Formación y Empleo, tablas D11.4 y D11.5).

Las “acciones formativas dirigidas a trabajadores prioritariamente desempleados” son tanto de ámbito estatal como autonómico. El Servicio Público de Empleo Estatal (SPEE), con la colaboración de la Fundación Tripartita para la Formación en el Empleo, desarrolla las funciones de programación, gestión y control de la formación profesional para el empleo de competencia estatal. En el ámbito autonómico, son los órganos o entidades competentes quienes realizan la misma función. En todo caso, las Comunidades Autónomas deben facilitar al SPEE la información y documentación correspondiente que garantice la coordinación e integración de la información estadística del conjunto del Estado. Estos cursos, eminentemente prácticos, tienen como principal finalidad ofrecer a los trabajadores una formación que les capacite para el desempeño cualificado de las profesiones y el acceso al empleo, no estando sujetos a los horarios y fechas de los calendarios escolares, ya que son independientes de la formación profesional reglada del sistema educativo.

La “formación dirigida a trabajadores prioritariamente ocupados” es una iniciativa de formación que contempla la firma de convenios de colaboración para la realización de distintos tipos de planes de formación: Intersectoriales, para la adquisición de competencias transversales a varios sectores económicos. Incluyen la formación de la representación legal de los trabajadores necesaria para el ejercicio de sus funciones; Intersectoriales dirigidos a trabajadores y socios de la economía social; Intersectoriales para trabajadores autónomos; Sectoriales, dirigidos a trabajadores de un sector productivo concreto y al reciclaje y recualificación de trabajadores procedentes de otro sector en situación de crisis; Planes compuestos por acciones formativas vinculadas a la obtención de certificados de profesionalidad, que pueden corresponderse con módulos formativos o certificados de profesionalidad completos. La iniciativa prevé la concesión de ayudas y becas a los trabajadores desempleados que, en un determinado porcentaje, pueden participar en los planes de formación dirigidos prioritariamente a los trabajadores ocupados. Asimismo, se publica una convocatoria de ámbito estatal para la ejecución de un programa de cualificación y mejora de la empleabilidad de jóvenes menores de 30 años, con especial atención a los de baja cualificación y en desempleo.

Las *Escuelas-Taller* son programas públicos de empleo-formación que tienen como finalidad la inserción laboral de jóvenes desempleados menores de veinticinco años a través de su formación, en alternancia con la práctica profesional, en ocupaciones relacionadas con la recuperación o promoción del patrimonio artístico, histórico, cultural o natural, así como con la rehabilitación de entornos urbanos, la recuperación del medio ambiente o la mejora de las condiciones de vida de las ciudades.

Los *Talleres de Empleo* son programas mixtos que combinan acciones de formación y de empleo, y van dirigidos a desempleados de veinticinco o más años con especiales dificultades de inserción laboral (parados de larga duración, trabajadores mayores de 45 años, mujeres, personas discapacitadas), en áreas de empleo de interés general o social. Los participantes participan en la realización de obras o servicios de utilidad pública, recibiendo una formación relacionada con su actividad, dirigida a su cualificación profesional y favorecedora de su inserción en el mercado de trabajo. La duración del programa está comprendida entre un mínimo de seis meses y un máximo de un año.

Formación y Empleo incluye programas de formación con las mismas características que los programas de Escuelas Taller y Talleres de Empleo, y en los que se han modificado las condiciones referidas a la edad del alumno y a la duración de los programas.

En “Formación en la empresa” (tablas D11.6 y D11.7) se considera: “participante formado” al trabajador o persona desempleada que ha realizado una acción formativa, dando lugar a tantos participantes como acciones formativas realice.

En la “Formación dirigida prioritariamente a desempleados” (tablas D11.1 a D11.3 y gráficos D11.8 y D11.9) se considera “participante que termina acción formativa” al trabajador ocupado o desempleados que finaliza una acción formativa.

En la “Escuelas Taller, Talleres de empleo y Formación y Empleo” (tablas D11.4 y D11.5 y gráfico D11.7(2)), se considera “participante formado” al trabajador o persona desempleada que finaliza una acción formativa.

D11. LA FORMACIÓN PROFESIONAL PARA EL EMPLEO

Fuentes de información:

- *Anuario de Estadísticas del Ministerio de Trabajo, Migraciones y Seguridad Social. Año 2017* (tablas D11.1 a D11.5 y gráficos D11.6 y D11.7).
- *Estadísticas de formación profesional para el empleo. Iniciativa de Demanda* (tabla D11.6). Fundación Tripartita para la Formación en el Empleo.

D11. LA FORMACIÓN PROFESIONAL PARA EL EMPLEO

D11.1. Distribución porcentual de participantes formados en acciones dirigidas prioritariamente a desempleados, por sexo y edad. Año 2017

	Total	Distribución porcentual por sexo		Distribución porcentual por edad			Número de participantes formados por cada 10.000 habitantes (población de 16 a 64 años)
		Hombres	Mujeres	Menos de 25 años	de 25 a 34 años	35 años y más	
TOTAL	194.466	48,1	51,9	18,2	23,5	58,2	64
Andalucía	1.233	73,4	26,6	13,1	34,6	52,2	2
Aragón	2.549	57,3	42,7	25,8	32,2	42,0	31
Asturias (Principado de)	2.344	68,4	31,6	13,2	27,8	59,0	36
Baleares (Illes)	7.517	45,3	54,7	29,2	23,1	47,7	96
Canarias	13.044	40,7	59,3	20,5	28,8	50,8	87
Cantabria	3.894	54,3	45,7	10,5	22,7	66,8	104
Castilla y León	7.531	54,3	45,7	16,5	23,1	60,4	57
Castilla-La Mancha	7.165	48,9	51,1	33,6	29,4	37,1	47
Cataluña	77.253	42,2	57,8	15,7	21,0	63,2	161
Com. Valenciana	6.451	55,0	45,0	15,1	22,4	62,5	20
Extremadura	5.954	42,7	57,3	24,3	32,7	43,0	85
Galicia	2.116	58,1	41,9	13,9	26,6	59,5	12
Madrid (Com. de)	20.279	55,1	44,9	13,2	21,3	65,5	48
Murcia (Región de)	8.046	55,5	44,5	29,1	26,4	44,6	83
Navarra (Com. Foral de)	5.150	56,5	43,5	16,4	23,0	60,5	126
País Vasco	21.936	54,7	45,3	18,8	24,3	56,9	161
Rioja (La)	309	49,8	50,2	8,4	19,1	72,5	16
Ceuta	356	57,6	42,4	27,2	34,8	37,9	63
Melilla	1.339	28,5	71,5	31,1	23,5	45,3	245

NOTA: Se incluyen las acciones formativas terminadas dirigidas prioritariamente a participantes desempleados, incluidas en el Subsistema de Formación Profesional para el Empleo.

D11. LA FORMACIÓN PROFESIONAL PARA EL EMPLEO

D11.2. Distribución porcentual de participantes formados en acciones dirigidas prioritariamente a desempleados según el nivel educativo previo de los participantes. Año 2017

	Total	Inferior a Educación Secundaria Primera etapa	Educación Secundaria		E. Postsecundaria			
			Programas de F.P.	Educación General (1)	Técnicos-Profesionales Superiores	Primer Ciclo Universitario	Segundo y Tercer Ciclo Universitario	Otros
TOTAL	194.466	6,2	11,2	53,9	13,3	4,6	10,0	0,8
Andalucía	1.233	18,7	3,6	66,5	5,0	1,8	4,4	0,0
Aragón	2.549	3,6	22,5	46,3	18,0	3,7	5,6	0,2
Asturias (Principado de)	2.344	1,8	13,6	48,8	18,9	7,5	9,2	0,3
Baleares (Illes)	7.517	12,6	10,6	62,9	6,7	2,8	4,3	0,2
Canarias	13.044	8,5	8,7	52,1	13,9	5,4	11,4	0,1
Cantabria	3.894	3,9	12,3	55,3	13,4	5,2	9,8	0,2
Castilla y León	7.531	9,5	12,4	50,8	13,1	5,7	8,6	0,1
Castilla-La Mancha	7.165	5,5	11,7	58,8	12,9	3,4	7,6	0,2
Cataluña	77.253	-	-	-	-	-	-	-
Comunitat Valenciana	6.451	2,1	10,4	64,0	11,1	4,2	8,0	0,1
Extremadura	5.954	3,5	12,1	56,9	12,6	5,6	9,3	0,0
Galicia	2.116	18,0	8,7	52,1	11,5	4,3	5,4	0,0
Madrid (Comunidad de)	20.279	8,1	10,4	48,6	13,1	5,8	13,8	0,2
Murcia (Región de)	8.046	10,1	13,1	51,4	11,9	4,3	9,0	0,2
Navarra (Comunidad Foral de)	5.150	1,0	9,3	50,8	16,6	8,5	13,9	0,1
País Vasco	21.936	-	-	-	-	-	-	-
Rioja (La)	309	6,1	9,4	40,5	19,1	9,7	15,2	0,0
Ceuta	356	14,6	12,9	56,7	10,4	2,2	3,1	0,0
Melilla	1.339	15,7	9,6	62,3	6,7	1,8	3,9	0,0

NOTA: Se incluyen las acciones formativas terminadas dirigidas prioritariamente a participantes desempleados, incluidas en el Subsistema de Formación Profesional para el Empleo.

(1) Educación Secundaria de Primera y Segunda etapa.

D11. LA FORMACIÓN PROFESIONAL PARA EL EMPLEO

D11.3. Distribución porcentual de los participantes formados en acciones dirigidas prioritariamente a desempleados según duración del curso, por familia profesional. Año 2017

	Total	Menos de 200 horas	De 200 a 399 horas	De 400 a 599 horas	De 600 y más horas
TOTAL	194.466	39,5	26,2	21,8	12,5
Actividades físicas y deportivas	2.459	17,4	44,0	23,2	15,3
Administración y gestión	24.530	13,9	30,0	26,5	29,6
Agraria	4.375	18,6	44,7	29,0	7,6
Artes gráficas	1.648	26,1	18,4	37,0	18,4
Artes y artesanías	157	0,0	66,2	21,0	12,7
Comercio y marketing	11.118	19,1	37,9	24,9	18,1
Electricidad y electrónica	5.516	14,0	37,3	28,0	20,7
Energía y agua	1.874	19,7	12,1	64,2	3,9
Edificación y obra civil	2.759	23,6	37,6	30,2	8,6
Fabricación mecánica	7.813	24,0	15,3	23,3	37,4
Hostelería y turismo	11.941	15,6	37,3	17,1	30,0
Industrias extractivas	91	9,9	25,3	20,9	44,0
Informática y comunicaciones	11.663	20,8	20,3	42,7	16,2
Instalación y mantenimiento	4.233	14,2	28,1	50,4	7,3
Imagen personal	4.621	24,0	41,9	17,5	16,6
Imagen y sonido	1.688	34,4	16,6	41,4	7,6
Industrias alimentarias	1.665	4,9	29,3	59,5	6,2
Madera, mueble y corcho	784	6,8	46,0	45,2	2,0
Marítimo pesquera	362	65,7	19,6	11,0	3,6
Química	917	22,5	30,9	23,7	23,0
Sanidad	1.760	14,5	33,2	49,6	2,6
Seguridad y medio ambiente	3.430	11,9	55,2	30,2	2,7
Servicios socioculturales y a la comunidad	32.568	27,0	40,1	26,2	6,7
Textil, confección y piel	665	8,4	62,0	18,8	10,8
Transporte y mantenimiento de vehículos	5.728	9,7	55,6	31,3	3,4
Vidrio y cerámica	19	-	0,0	100,0	-
Formación complementaria	50.082	97,4	1,7	-	-

NOTA: Se incluyen las acciones formativas terminadas dirigidas prioritariamente a participantes desempleados, incluidas en el Subsistema de Formación Profesional para el Empleo.

D11. LA FORMACIÓN PROFESIONAL PARA EL EMPLEO

D11.4. Participantes que finalizan cursos en Escuelas-Taller, Talleres de empleo y Formación y Empleo, por comunidad autónoma y sexo. Año 2017

	TOTAL (1)			ESCUELAS-TALLER			TALLERES DE EMPLEO			FORMACIÓN Y EMPLEO		
	Total	Hombres	Mujeres	Total	Hombres	Mujeres	Total	Hombres	Mujeres	Total	Hombres	Mujeres
TOTAL	9.650	3.298	3.687	721	515	206	3.653	1.756	1.897	4.223	1.867	2.356
Andalucía	109	56	53	-	-	-	109	56	53	-	-	-
Aragón	166	119	47	78	72	6	88	47	41	-	-	-
Asturias (Principado de)	288	223	65	162	120	42	126	103	23	-	-	-
Baleares (Illes)	-	-	-	-	-	-	-	-	-	-	-	-
Canarias
Cantabria	240	149	91	190	125	65	50	24	26	-	-	-
Castilla y León	1.504	800	704	23	19	4	108	79	29	1.373	702	671
Castilla-La Mancha	958	312	646	-	-	-	958	312	646	-	-	-
Cataluña	437	-	-	-	-	-	-	-	-	-	-	-
Comunitat Valenciana	1.625	6	7	-	-	-	1.625	6	7	-	-	-
Extremadura	1.640	559	1.081	-	-	-	32	23	9	1.608	536	1.072
Galicia	1.340	695	645	98	66	32	-	-	-	1.242	629	613
Madrid (Comunidad de)	522	302	220	105	73	32	417	229	188	-	-	-
Murcia (Región de)	658	21	21	-	-	-	42	21	21	-	-	-
Navarra (Comunidad Foral de)
Pais Vasco	-	-	-	-	-	-	-	-	-	-	-	-
Rioja (La)	-	-	-	-	-	-	-	-	-	-	-	-
Ceuta y Melilla	163	56	107	65	40	25	98	16	82	-	-	-

D11.5. Participantes formados en Escuelas-Taller, Formación y Empleo y Talleres de Empleo, por familia profesional y sexo

	TOTAL			ESCUELAS-TALLER			TALLERES DE EMPLEO			FORMACIÓN Y EMPLEO		
	Total	Hombres	Mujeres	Total	Hombres	Mujeres	Total	Hombres	Mujeres	Total	Hombres	Mujeres
TOTAL	9.650	4.790	4.860	721	515	206	3.653	1.756	1.897	4.223	1.867	2.356
Actividades físicas y deportivas	34	11	23	11	6	5	0	0	0	23	5	18
Administración y gestión	234	56	178	0	0	0	215	50	165	19	6	13
Agraria	2.985	1.588	1.397	205	152	53	1.396	777	619	1.384	659	725
Artes gráficas	41	13	28	7	5	2	20	4	16	14	4	10
Artes y artesanías	122	50	72	23	16	7	93	33	60	6	1	5
Comercio y marketing	38	6	32	0	0	0	29	6	23	9	0	9
Edificación y obra civil	1.926	1.307	619	148	118	30	828	576	252	950	613	337
Electricidad y electrónica	198	126	72	29	27	2	101	72	29	68	27	41
Energía y agua	35	16	19	0	0	0	8	7	1	27	9	18
Fabricación mecánica	117	94	23	11	11	0	59	41	18	47	42	5
Hostelería y turismo	691	174	517	43	30	13	270	56	214	378	88	290
Imagen y sonido	24	8	16	8	4	4	16	4	12	0	0	0
Imagen personal	0	0	0	0	0	0	0	0	0	0	0	0
Industrias alimentarias	18	5	13	0	0	0	18	5	13	0	0	0
Industrias extractivas	10	5	5	0	0	0	10	5	5	0	0	0
Informática y comunicaciones	246	126	120	118	82	36	80	24	56	48	20	28
Instalación y mantenimiento	20	11	9	0	0	0	20	11	9	0	0	0
Madera, mueble y corcho	315	210	105	35	29	6	41	22	19	239	159	80
Marítimo-pesquera	14	10	4	0	0	0	0	0	0	14	10	4
Química	0	0	0	0	0	0	0	0	0	0	0	0
Sanidad	58	3	55	7	2	5	42	0	42	9	1	8
Seguridad y medio ambiente	104	48	56	3	2	1	36	14	22	65	32	33
Servicios socioculturales	1.332	257	1.075	60	30	30	364	45	319	908	182	726
Textil, confección y piel	20	5	15	13	1	12	7	4	3	0	0	0
Trans. y mant. de vehículos	15	9	6	-	-	-	-	-	-	0	0	0
Formación complementaria	-	-	-	-	-	-	-	-	-	15	9	6

(1) En Cataluña y Murcia no se dispone de información desglosada por tipo de programa, familia profesional y sexo, por lo que los datos del Total programa por tipo de y sexo no coincide con la suma por familia profesional.

D11. LA FORMACIÓN PROFESIONAL PARA EL EMPLEO

D11.6. *Iniciativa de Demanda*: Participantes formados en acciones formativas organizadas por las empresas por comunidad autónoma (1). Ejercicio económico 2017

	TOTAL	SEXO		EDAD		
		Hombres	Mujeres	16-25	26-45	46 y más
TOTAL	4.017.000	55,9	44,1	5,5	61,3	33,2
Andalucía	499.641	59,0	41,0	4,8	63,0	32,2
Aragón	113.674	61,2	38,8	5,6	60,6	33,8
Asturias (Principado de)	74.040	58,2	41,8	3,3	61,9	34,8
Baleares (Illes)	100.093	52,3	47,7	7,8	59,3	32,9
Canarias	144.060	53,7	46,3	5,5	61,8	32,7
Cantabria	40.398	60,7	39,3	4,2	62,1	33,7
Castilla y León	175.157	60,4	39,6	5,2	59,7	35,1
Castilla-La Mancha	120.187	62,4	37,6	5,8	61,9	32,3
Cataluña	822.776	53,0	47,0	6,9	60,6	32,5
Comunitat Valenciana	378.311	55,9	44,1	5,2	60,9	33,8
Extremadura	46.079	60,8	39,2	5,0	62,9	32,1
Galicia	194.220	57,6	42,4	4,5	63,9	31,5
Madrid (Comunidad de)	893.677	52,7	47,3	5,2	61,2	33,5
Murcia (Región de)	111.522	64,4	35,6	6,2	61,8	32,0
Navarra (Comunidad Foral de)	67.581	58,6	41,4	5,5	60,4	34,2
País Vasco	209.071	56,9	43,1	4,2	59,7	36,1
Rioja (La)	21.768	56,4	43,6	5,7	60,6	33,8
Ceuta y Melilla	4.305	63,3	36,7	6,0	59,7	34,3
No distribuido por C.A.	26	56,3	43,7	11,5	65,4	23,1
Trabajadores del mar	414	92,8	7,2	8,0	61,4	30,7

(1) La distribución territorial de los participantes se realiza por la Comunidad Autónoma de su centro de trabajo.

D11.7. *Iniciativa de Demanda*: Participantes formados en acciones formativas organizadas por las empresas por perfil sociolaboral y sector de actividad. Ejercicio económico 2017

	Agricultura	Industria	Construcción	Comercio	Hostelería	Servicios
TOTAL DE PARTICIPANTES	45.619	771.475	218.221	578.401	304.045	2.099.239
Edad del participante (%)						
De 16 a 25	7,8	3,8	4,9	6,9	12,5	4,8
De 26 a 35	25,7	23,0	22,7	28,3	28,5	23,4
De 36 a 45	34,5	38,6	38,5	37,0	29,7	37,0
De 46 a 55	24,6	25,9	26,0	22,1	21,0	26,9
Mayores de 55	7,4	8,6	7,9	5,7	8,1	7,8
Sexo (%)						
Hombres	77,0	75,2	87,1	51,5	47,6	47,6
Mujeres	23,0	24,8	12,9	48,5	52,4	52,4
Nivel de Estudios%						
Estudios Primarios	68,2	34,7	54,0	40,9	61,8	23,2
Estudios Secundarios	15,5	30,7	24,5	34,3	23,6	29,5
Estudios Terciarios	15,3	34,0	20,4	23,3	13,1	46,5
Otras Titulaciones	1,0	0,6	1,1	1,5	1,5	0,8
Tamaño de la empresa (%)						
De 1 a 9 asalariados	33,6	5,0	23,3	13,8	18,0	6,2
De 10 a 249 asalariados	50,1	43,8	49,5	35,7	43,9	29,8
Más de 249 asalariados	16,3	51,2	27,2	50,5	38,1	64,0

NOTA: Pueden darse diferencias entre el sumatorio de parciales y totales reflejados en la tabla debido a valores nulos o fuera de rango.

D11. LA FORMACIÓN PROFESIONAL PARA EL EMPLEO

D11.8. Distribución porcentual de los participantes formados en acciones dirigidas prioritariamente a desempleados por grupos de edad

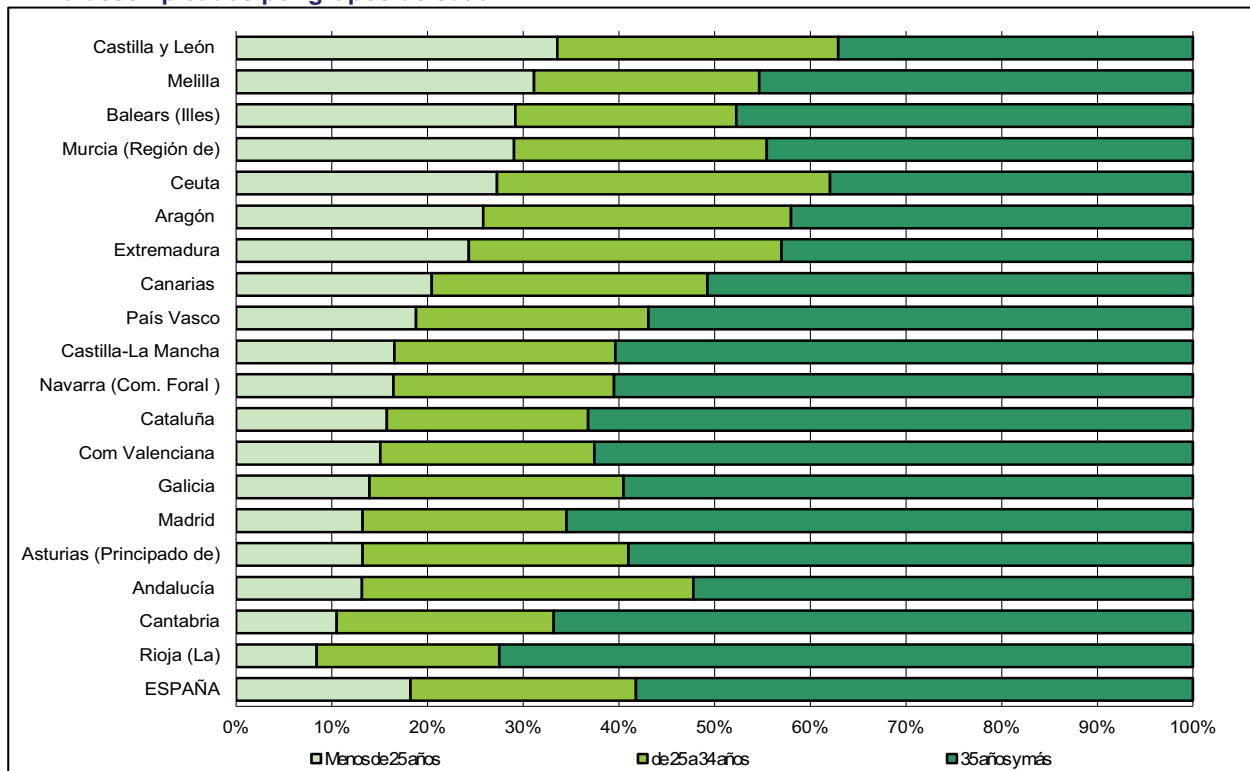

D11.9. Distribución porcentual de los participantes formados por familia profesional

Acciones formativas terminadas dirigidas prioritariamente a desempleados

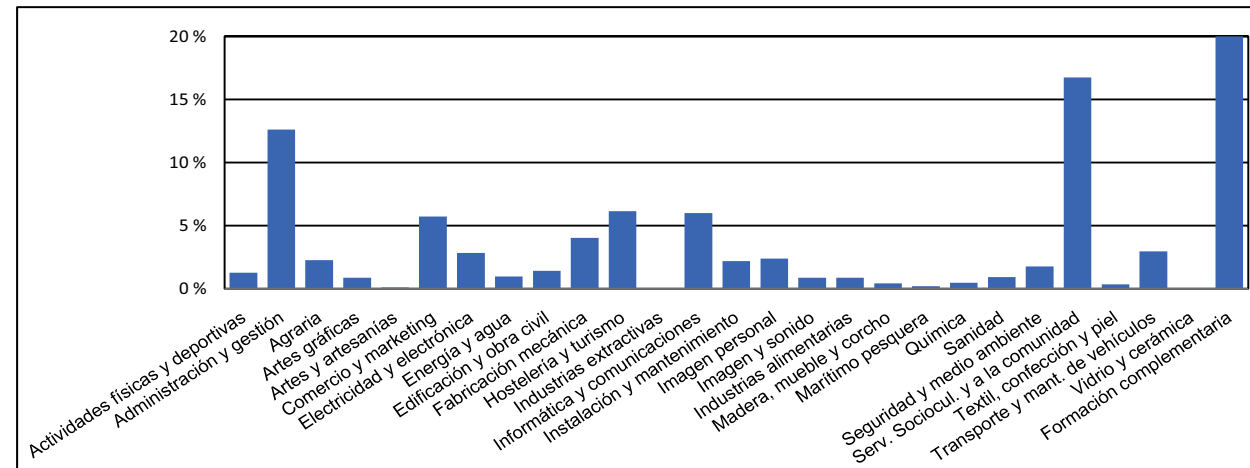

Escuelas-Taller, Formación y Empleo y Talleres de Empleo

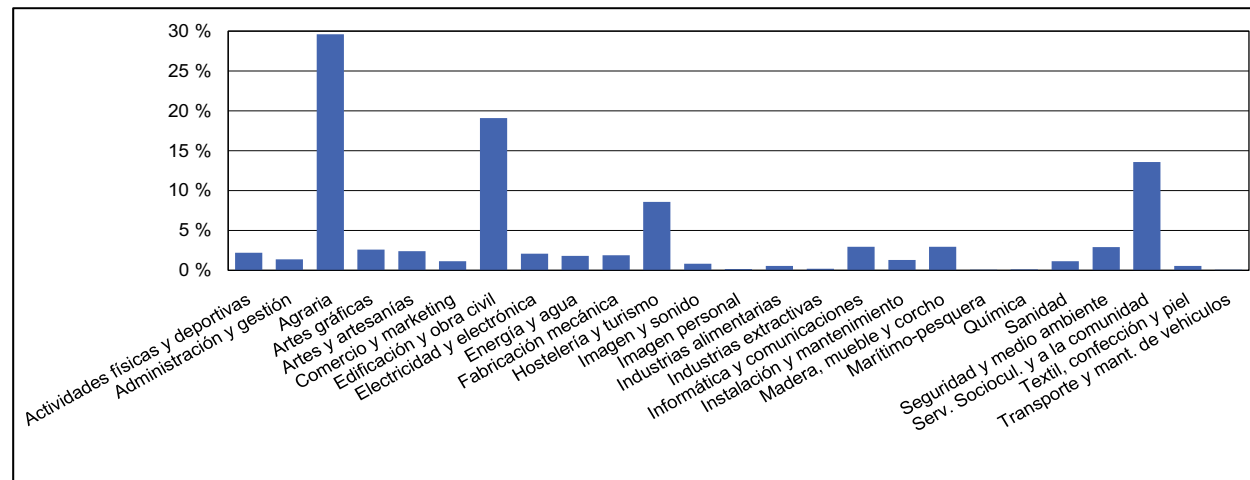

D12. LA FORMACIÓN PERMANENTE Y LA FORMACIÓN CONTINUA

D12.0. Contenido, notas explicativas y fuentes de información

Se presentan en este capítulo indicadores relativos a la formación permanente y a la formación continua:

Se ha considerado como medida de la formación permanente de adultos la *formación realizada en las cuatro últimas semanas por la población de 25 a 64 años*. Este indicador denominado de *formación permanente*, es uno de los indicadores que figuran entre los puntos de referencia para los objetivos de los sistemas de educación y formación 2020 (ver H1.3) y se presenta en la tabla D12.1. Se refiere tanto a las enseñanzas regladas como a los cursos de enseñanzas no regladas.

- La información proporcionada por el indicador anterior se completa con datos sobre tipo de formación realizada en las cuatro últimas semanas –reglada, no reglada–, objetivo de la formación y sector de estudios en el caso de estudios no reglados (tablas D12.2 y D12.4).
- Se presenta también información sobre la formación de la población ocupada de cualquier edad realizada en las cuatro últimas semanas (ver tablas D12.5 y D12.6 y gráficos) por rama de actividad y ocupación.
- La tabla D12.7 aporta información sobre empresas que ofrecen a sus empleados actividades formativas en materia de Tecnologías de la Información y la Comunicación.
- Se completa el capítulo con información sobre los adultos que cursan estudios según el tipo de los mismos, por tramo de ingresos anuales (tabla D12.8).

Fuentes de información:

- *Encuesta de Población Activa (EPA)*. Año 2017. INE (tablas D12.1 a D12.6 y gráficos; tabla D12.1 – *Indicador Formación Permanente – metodología EUROSTAT*).
- *Encuesta de uso de TIC y Comercio Electrónico (CE) en las empresas 2017-2018*. INE (tabla D12.7).
- *Encuesta de Condiciones de Vida*. Año 2017. INE (tabla D12.8).

D12. LA FORMACIÓN PERMANENTE Y LA FORMACIÓN CONTINUA

D12.1. Formación permanente: porcentaje de personas de 25 a 64 años que cursan estudios, por comunidad autónoma (1). Año 2017

	TOTAL	HOMBRES	MUJERES
TOTAL	9,9	9,2	10,6
Andalucía	8,6	8,5	8,8
Aragón	12,1	10,6	13,7
Asturias (Principado de)	9,0	8,8	9,1
Baleares (Illes)	8,6	7,5	9,7
Canarias	9,2	7,9	10,6
Cantabria	10,7	9,9	11,4
Castilla y León	9,8	8,4	11,2
Castilla-La Mancha	9,2	8,7	9,7
Cataluña	7,7	7,0	8,4
Comunitat Valenciana	11,6	11,1	12,2
Extremadura	9,3	8,2	10,5
Galicia	9,4	8,5	10,2
Madrid (Comunidad de)	11,5	10,9	12,2
Murcia (Región de)	11,5	11,8	11,3
Navarra (Comunidad Foral de)	11,2	9,7	12,7
País Vasco	13,2	11,6	14,7
Rioja (La)	9,8	9,2	10,4
Ceuta y Melilla	10,9	9,8	12,1

NOTAS:

Eurostat ha modificado su metodología de cálculo, considerando que los estudiantes de enseñanza formal de vacaciones participan en educación, al igual que viene considerando la EPA española en sus explotaciones.

- Los datos deben ser tomados con precaución, pues los derivados de tamaños muestrales pequeños están afectados por fuertes errores de muestreo.

- A partir de 2014 se aplica la nueva CNED-2014, que es la adaptación de la CINE-2011 y cuyo efecto es de bastante relevancia, por lo que los datos de 2014 no son comparables con los de años anteriores.

(1) Se define como el porcentaje de población entre 25 y 64 años que ha participado en educación y formación en las cuatro semanas anteriores a la de entrevista.

D12.2. Distribución porcentual de la población de 16 y más años que cursa estudios no reglados, por objetivos de la formación, según sexo y grupo de edad. Año 2017

	Proporcionar formación relacionada con su empleo actual		Proporcionar formación relacionada con un posible empleo futuro		Proporcionar formación no relacionada con su trabajo (interés personal)	
	2012	2017	2012	2017	2012	2017
TOTAL	35,8	44,8	35,6	33,8	28,6	21,3
SEXO						
Hombres	40,9	48,3	36,4	33,7	22,7	18,0
Mujeres	31,7	41,7	35,0	34,0	33,3	24,3
EDAD						
De 16 a 24 años	4,8	6,8	65,7	64,9	29,5	28,3
De 25 a 34 años	37,5	38,6	47,3	48,3	15,3	13,1
De 35 a 44 años	51,8	61,3	31,8	27,5	16,4	11,3
De 45 a 54 años	55,7	65,1	21,0	20,1	23,3	14,8
De 55 y más años	20,2	40,1	6,0	8,3	73,7	51,6

NOTAS:

- Calculado con la metodología de la EPA española.

- Se considera la población de 16 y más años, ocupada y no ocupada, que en las cuatro últimas semanas ha cursado algún tipo de estudios no reglados, bien en el marco de la empresa/centro de trabajo o fuera de él.

- Los resultados están basados en medias anuales de datos trimestrales.

- Los datos deben ser tomados con precaución, pues los derivados de tamaños muestrales pequeños están afectados por fuertes errores de muestreo.

- A partir de 2014 se aplica la nueva CNED-2014, que es la adaptación de la CINE-2011 y cuyo efecto es de bastante relevancia, por lo que los datos de 2014 no son comparables con los de años anteriores.

D12. LA FORMACIÓN PERMANENTE Y LA FORMACIÓN CONTINUA

D12.3. Distribución porcentual de la población de 16 y más años que cursa estudios no reglados, según sector de los estudios en curso, por sexo y grupo de edad. Año 2017

	Total	De 16 a 24 años	De 25 a 34 años	De 35 a 44 años	De 45 a 54 años	De 55 y más años
AMBOS SEXOS	100,0	100,0	100,0	100,0	100,0	100,0
Formación general, formación básica de adultos y habilidades personales	8,2	8,5	6,2	6,4	6,3	16,6
Educación	5,7	3,2	8,1	5,7	6,8	4,2
Artes, humanidades y lenguas	30,1	51,8	26,8	24,5	22,2	27,2
Ciencias sociales, periodismo y documentación	1,7	1,0	2,8	0,9	2,3	2,0
Negocios, administración y derecho	11,2	3,7	10,9	16,1	15,2	7,2
Ciencias naturales, químicas, físicas y matemáticas	1,7	2,2	1,5	1,7	2,2	1,0
Tecnologías de la información y las comunicaciones (TIC)	7,4	1,4	2,8	9,8	10,5	13,8
Mecánica, electrónica y otra formación técnica; industria y construcción	5,3	2,5	6,3	6,7	6,4	3,7
Agricultura, ganadería, pesca, silvicultura y veterinaria	1,0	1,1	0,8	0,6	0,9	1,8
Salud y servicios sociales	10,9	5,1	12,3	12,1	11,1	13,6
Servicios	14,5	17,0	18,1	14,2	14,6	6,1
Sectores desconocidos o no especificados	2,3	2,4	3,3	1,4	1,6	2,9
HOMBRES	100,0	100,0	100,0	100,0	100,0	100,0
Formación general, formación básica de adultos y habilidades personales	7,5	9,7	6,6	5,6	7,3	10,6
Educación	2,9	1,4	3,5	2,9	3,7	3,1
Artes, humanidades y lenguas	25,9	45,1	21,0	22,2	19,5	23,8
Ciencias sociales, periodismo y documentación	1,6	1,7	2,8	0,1	2,4	1,6
Negocios, administración y derecho	10,2	3,6	11,4	13,3	11,8	8,6
Ciencias naturales, químicas, físicas y matemáticas	2,7	3,5	2,6	2,3	2,8	2,2
Tecnologías de la información y las comunicaciones (TIC)	9,6	1,5	3,3	14,6	11,9	16,6
Mecánica, electrónica y otra formación técnica; industria y construcción	9,7	5,1	11,1	12,1	10,8	7,0
Agricultura, ganadería, pesca, silvicultura y veterinaria	1,6	1,0	1,5	1,1	1,5	3,5
Salud y servicios sociales	6,9	2,5	9,2	7,2	7,2	8,6
Servicios	19,0	23,2	23,5	17,0	19,0	9,7
Sectores desconocidos o no especificados	2,5	1,7	3,4	1,6	2,0	4,7
MUJERES	100,0	100,0	100,0	100,0	100,0	100,0
Formación general, formación básica de adultos y habilidades personales	8,7	7,5	6,0	7,0	5,4	20,7
Educación	7,9	4,5	11,1	8,2	9,7	5,0
Artes, humanidades y lenguas	33,4	57,0	30,7	26,5	24,8	29,5
Ciencias sociales, periodismo y documentación	1,9	0,5	2,8	1,5	2,2	2,2
Negocios, administración y derecho	12,0	3,8	10,6	18,5	18,3	6,2
Ciencias naturales, químicas, físicas y matemáticas	1,0	1,2	0,8	1,1	1,7	0,1
Tecnologías de la información y las comunicaciones (TIC)	5,7	1,4	2,5	5,6	9,2	12,0
Mecánica, electrónica y otra formación técnica; industria y construcción	1,9	0,5	3,0	2,0	2,1	1,4
Agricultura, ganadería, pesca, silvicultura y veterinaria	0,5	1,1	0,4	0,2	0,2	0,6
Salud y servicios sociales	14,0	7,2	14,5	16,2	14,8	16,9
Servicios	11,0	12,1	14,4	11,8	10,3	3,7
Sectores desconocidos o no especificados	2,1	3,0	3,2	1,3	1,3	1,6

NOTAS:

- Calculado con la metodología de la EPA española.
- Se considera la población de 16 y más años, ocupada y no ocupada, que en las cuatro últimas semanas ha cursado algún tipo de estudios no reglados, bien en el marco de la empresa/centro de trabajo o fuera de él.
- Los resultados están basados en medias anuales de datos trimestrales.
- Los datos deben ser tomados con precaución, pues los derivados de tamaños muestrales pequeños están afectados por fuertes errores de muestreo.
- A partir de 2014 se aplica la nueva CNED-2014, que es la adaptación de la CINE-2011 y cuyo efecto es de bastante relevancia, por lo que los datos de 2014 no son comparables con los de años anteriores.

D12. LA FORMACIÓN PERMANENTE Y LA FORMACIÓN CONTINUA

D12.4. Porcentaje de personas de 25 y más años que cursan estudios (reglados o no reglados) y nivel de formación alcanzado, según sexo y grupo de edad. Año 2017

	TOTAL			Inferior a 2ª Etapa E. Secundaria			2.ª etapa E. Secundaria			E. Superior		
	TOTAL	Reglados	No reglados	TOTAL	Reglados	No reglados	TOTAL	Reglados	No reglados	TOTAL	Reglados	No reglados
TOTAL	7,8	2,7	5,2	2,5	0,6	1,9	9,6	4,2	5,6	15,5	5,3	10,6
Hombres	7,3	2,6	4,9	2,5	0,6	2,0	9,8	4,4	5,6	13,8	4,8	9,4
Mujeres	8,2	2,9	5,5	2,4	0,6	1,8	9,5	4,1	5,6	17,1	5,8	11,7
EDAD												
De 25 a 34 años	18,6	10,2	8,9	7,2	3,0	4,3	21,0	14,5	7,3	26,2	13,6	13,5
De 35 a 44 años	10,3	3,0	7,5	4,2	1,0	3,2	8,8	2,9	6,1	15,7	4,7	11,5
De 45 a 54 años	7,6	1,6	6,1	2,8	0,5	2,3	7,6	1,8	5,9	13,6	2,8	11,1
De 55 y 64 años	4,1	0,6	3,5	1,5	0,2	1,4	5,4	0,9	4,5	9,0	1,4	7,7
De 65 y más años	1,5	0,2	1,4	0,9	0,1	0,8	2,9	0,4	2,5	4,6	0,6	4,1

NOTAS:

- Calculado con la metodología de la EPA española.
- Se considera la población de 25 y más años, ocupada y no ocupada, que en las cuatro últimas semanas ha cursado algún tipo de estudios, bien en el marco de la empresa/centro de trabajo o fuera de él.
- Los resultados están basados en medias anuales de datos trimestrales.
- Los datos se debe tomar con precaución, pues los derivados de tamaños muestrales pequeños están afectados por fuertes errores de muestreo.
- A partir de 2014 se aplica la nueva CNED-2014, que es la adaptación de la CINE-2011 y cuyo efecto es de bastante relevancia, por lo que los datos de 2014 no son comparables con los de años anteriores.

D12. LA FORMACIÓN PERMANENTE Y LA FORMACIÓN CONTINUA

D12.5. Porcentaje de ocupados que cursan estudios, por tipo de estudios cursados y rama de actividad. Año 2017

RAMAS DE ACTIVIDAD	TOTAL				HOMBRES				MUJERES			
	Total ocupados (miles)	% Ocupados que cursan estudios (1)			Total ocupados (miles)	% Ocupados que cursan estudios (1)			Total ocupados (miles)	% Ocupados que cursan estudios (1)		
		Total	Est. Regla-dos	Est. no regla-dos		Total	Est. Regla-dos	Est. no regla-dos		Total	Est. Regla-dos	Est. no regla-dos
TOTAL	18.824,8	10,9	4,1	7,0	10.266,3	9,5	3,5	6,3	8.558,5	12,5	4,9	7,9
Agricultura, ganadería, silvicultura y pesca	819,5	3,0	1,0	1,9	624,7	3,2	1,2	2,0	194,8	2,2	0,7	1,6
Industrias extractivas	33,2	7,1	0,7	6,6	31,3	7,6	0,7	7,1	2,0	0,0	0,0	0,0
Industria manufacturera	2.393,4	7,6	2,3	5,5	1.775,9	7,1	2,1	5,1	617,5	9,1	2,8	6,5
Suministro de energía eléctrica, gas, vapor y aire acondicionado	83,5	17,3	6,3	11,2	66,8	16,4	4,5	12,0	16,7	21,2	13,7	8,2
Suministro de agua, actividades de saneamiento, gestión de residuos y descontaminación	137,3	7,0	2,1	4,9	112,8	5,5	1,9	3,6	24,4	14,0	3,4	10,6
Construcción	1.128,3	4,9	1,4	3,5	1.029,2	4,4	1,1	3,3	99,1	9,9	4,4	5,5
Comercio al por mayor y al por menor; reparación de vehículos de motor y motocicletas	2.993,7	8,1	3,5	4,8	1.502,8	7,1	2,6	4,6	1.490,9	9,0	4,3	4,9
Transporte y almacenamiento	936,6	7,0	2,1	5,1	759,1	5,8	1,5	4,3	177,4	12,2	4,3	8,5
Hostelería	1.637,1	10,0	6,0	4,2	762,0	9,3	5,4	4,2	875,1	10,5	6,6	4,3
Información y comunicaciones	584,8	14,6	5,1	9,8	404,1	14,7	5,0	10,0	180,7	14,4	5,3	9,3
Actividades financieras y de seguros	446,3	21,4	5,4	16,5	231,5	20,9	5,3	16,2	214,8	21,9	5,4	16,9
Actividades inmobiliarias	129,6	8,8	2,8	6,0	57,4	11,7	3,4	8,3	72,2	6,5	2,3	4,2
Actividades profesionales, científicas y técnicas	977,1	13,5	5,3	8,6	504,2	12,9	4,7	8,6	472,9	14,2	6,0	8,6
Actividades administrativas y servicios auxiliares	935,2	8,3	3,1	5,4	428,2	8,9	2,6	6,5	507,0	7,8	3,5	4,6
Administración Pública y defensa, Seguridad Social obligatoria	1.291,4	14,2	4,3	10,4	755,7	14,5	4,6	10,4	535,8	13,8	3,7	10,4
Educación	1.259,4	21,4	7,7	14,6	415,5	21,4	8,6	13,5	843,9	21,4	7,2	15,1
Actividades sanitarias y de servicios sociales	1.564,9	17,9	6,3	12,1	345,9	19,8	7,7	12,7	1.219,0	17,4	6,0	11,9
Actividades artísticas, recreativas y de entretenimiento	385,6	20,6	13,1	8,2	226,9	18,6	12,0	7,3	158,7	23,3	14,6	9,6
Otros servicios	452,7	9,5	3,2	6,4	155,6	8,9	3,7	5,3	297,1	9,9	2,9	7,1
Actividades de los hogares como empleadores y productores de bienes y servicios	631,7	4,5	1,9	2,7	76,1	4,6	2,1	2,5	555,7	4,5	1,9	2,7
Actividades de organizaciones y organismos extraterritoriales	3,4	20,0	5,1	14,8	0,6	15,0	15,0	0,0	2,8	21,0	3,0	18,0

NOTAS:

- Calculado con la metodología de la EPA española.

- Los resultados están basados en medias anuales de datos trimestrales.

- Los datos deben ser tomados con precaución, pues los derivados de tamaños muestrales pequeños están afectados por fuertes errores de muestreo.

(1) La distribución entre estudios reglados y no reglados no es excluyente.

D12. LA FORMACIÓN PERMANENTE Y LA FORMACIÓN CONTINUA

D12.6. Porcentaje de ocupados que cursan estudios, por tipo de estudios cursados y ocupación. Año 2017

OCUPACIÓN	Total ocupados (miles)	Porcentaje de ocupados que cursan estudios (1)		
		Total	Est. reglados	Est. no reglados
TOTAL	18.824,8	10,9	4,1	7,0
Directores y gerentes	772,0	10,7	2,3	8,5
Técnicos y profesionales científicos e intelectuales	3.359,8	20,1	6,9	13,8
Técnicos: profesionales de apoyo	2.015,3	14,3	5,5	9,1
Empleados contables, administrativos y otros empleados de oficina	1.904,0	12,9	4,8	8,4
Trabajadores de los servicios de restauración, personales, protección y vendedores	4.220,4	10,2	5,0	5,5
Trabajadores cualificados en el sector agrícola, ganadero, forestal y pesquero	468,1	3,0	0,9	2,2
Artesanos y trabajadores cualificados de las industrias manufactureras y la construcción (excepto operadores de instalaciones y maquinaria)	2.120,3	5,1	1,5	3,6
Operadores de instalaciones y maquinaria, y montadores	1.446,9	4,5	1,3	3,2
Ocupaciones elementales	2.428,9	5,0	2,1	3,1
Ocupaciones militares	89,2	16,1	6,1	10,5
HOMBRES	10.266,3	9,5	3,5	6,3
Directores y gerentes	535,9	9,3	2,1	7,3
Técnicos y profesionales científicos e intelectuales	1.479,4	17,9	6,3	12,2
Técnicos: profesionales de apoyo	1.252,8	13,7	5,2	8,8
Empleados contables, administrativos y otros empleados de oficina	638,7	13,1	4,8	8,6
Trabajadores de los servicios de restauración, personales, protección y vendedores	1.706,9	9,8	4,6	5,5
Trabajadores cualificados en el sector agrícola, ganadero, forestal y pesquero	378,2	3,2	0,9	2,2
Artesanos y trabajadores cualificados de las industrias manufactureras y la construcción (excepto operadores de instalaciones y maquinaria)	1.954,5	5,0	1,4	3,7
Operadores de instalaciones y maquinaria, y montadores	1.254,1	4,5	1,3	3,2
Ocupaciones elementales	986,2	6,0	2,5	3,7
Ocupaciones militares	79,4	16,3	6,0	10,8
MUJERES	8.558,5	12,5	4,9	7,9
Directores y gerentes	236,1	13,9	2,8	11,2
Técnicos y profesionales científicos e intelectuales	1.880,3	21,7	7,4	15,0
Técnicos: profesionales de apoyo	762,4	15,3	6,1	9,5
Empleados contables, administrativos y otros empleados de oficina	1.265,3	12,8	4,9	8,3
Trabajadores de los servicios de restauración, personales, protección y vendedores	2.513,5	10,5	5,2	5,6
Trabajadores cualificados en el sector agrícola, ganadero, forestal y pesquero	89,9	2,5	0,7	1,9
Artesanos y trabajadores cualificados de las industrias manufactureras y la construcción (excepto operadores de instalaciones y maquinaria)	165,7	5,5	2,5	3,3
Operadores de instalaciones y maquinaria, y montadores	192,8	4,7	1,7	3,1
Ocupaciones elementales	1.442,6	4,4	1,8	2,7
Ocupaciones militares	9,7	14,2	7,3	7,3

NOTAS:

- Calculado con la metodología de la EPA española.

- Los resultados están basados en medias anuales de datos trimestrales.

- Los datos deben ser tomados con precaución, pues los derivados de tamaños muestrales pequeños están afectados por fuertes errores de muestreo.

- A partir de 2014 se aplica la nueva CNED-2014, que es la adaptación de la CINE-2011 y cuyo efecto es de bastante relevancia, por lo que los datos de 2014 no son comparables con los de años anteriores.

(1) La distribución entre estudios reglados y no reglados no es excluyente.

D12. LA FORMACIÓN PERMANENTE Y LA FORMACIÓN CONTINUA

D12.7. Porcentaje de empresas que proporcionaron a sus empleados actividades formativas en Tecnologías de la Información y la Comunicación, por agrupación de actividad. Año 2017

	Total	Industria	Construcción	Servicios
TOTAL	22,6	20,9	14,5	25,1
Andalucía	19,2	17,6	14,3	21,0
Aragón	22,1	20,0	21,1	23,7
Asturias (Principado de)	18,7	17,3	14,0	20,4
Baleares (Illes)	20,9	13,6	7,4	27,1
Canarias	15,8	15,1	16,7	15,8
Cantabria	11,8	10,3	10,0	13,1
Castilla y León	18,9	22,3	3,1	21,0
Castilla-La Mancha	20,0	18,6	14,7	23,0
Cataluña	27,3	26,0	17,1	29,6
Comunitat Valenciana	23,6	24,3	11,1	25,7
Extremadura	15,0	12,6	9,3	17,8
Galicia	17,2	17,3	20,5	16,3
Madrid (Comunidad de)	26,4	19,7	14,2	30,3
Murcia (Región de)	22,1	23,6	18,4	22,1
Navarra (Comunidad Foral de)	20,1	21,4	4,3	22,7
País Vasco	21,5	17,0	22,6	25,0
Rioja (La)	20,8	23,1	12,8	20,0
Ceuta	9,8	21,4	0,0	10,1
Melilla	9,6	0,0	21,2	7,5

D12.8. Distribución porcentual de los adultos según el tipo de estudios que cursan, por tramo de ingresos anuales del hogar. Año 2017

	Personas que cursan estudios (porcentaje)	E. Secundaria				No consta
		E. Primaria	1.ª etapa (1)	2.ª etapa (2)	E. Superior (1)	
Total	9,0	0,7	2,6	34,7	62,0	0,0
Hasta 9.000 euros	6,4	2,1	5,2	54,6	38,1	0,0
De 9.000 a 14.000 euros	6,9	1,2	4,0	40,9	53,9	0,0
De 14.000 a 19.000 euros	8,0	0,7	3,7	38,9	56,7	0,0
De 19.000 a 25.000 euros	7,3	0,7	3,7	44,1	51,6	0,0
De 25.000 a 35.000 euros	8,4	1,4	3,8	37,6	57,3	0,2
Más de 35.000 euros	11,8	0,1	0,8	25,6	73,4	0,0

NOTAS:

- Se consideran adultos las personas de 16 o más años a 31 de diciembre del año anterior al de la entrevista.

- El periodo de referencia de los ingresos es el año anterior al de la realización de la entrevista.

(1) Incluye formación e inserción laboral equivalente.

(2) Incluye formación e inserción laboral equivalente (incluida la que precisa título de secundaria segunda etapa).

D12. LA FORMACIÓN PERMANENTE Y LA FORMACIÓN CONTINUA

D12.9. Porcentaje de ocupados que cursan estudios, por rama de actividad y tipo de estudios. Año 2017

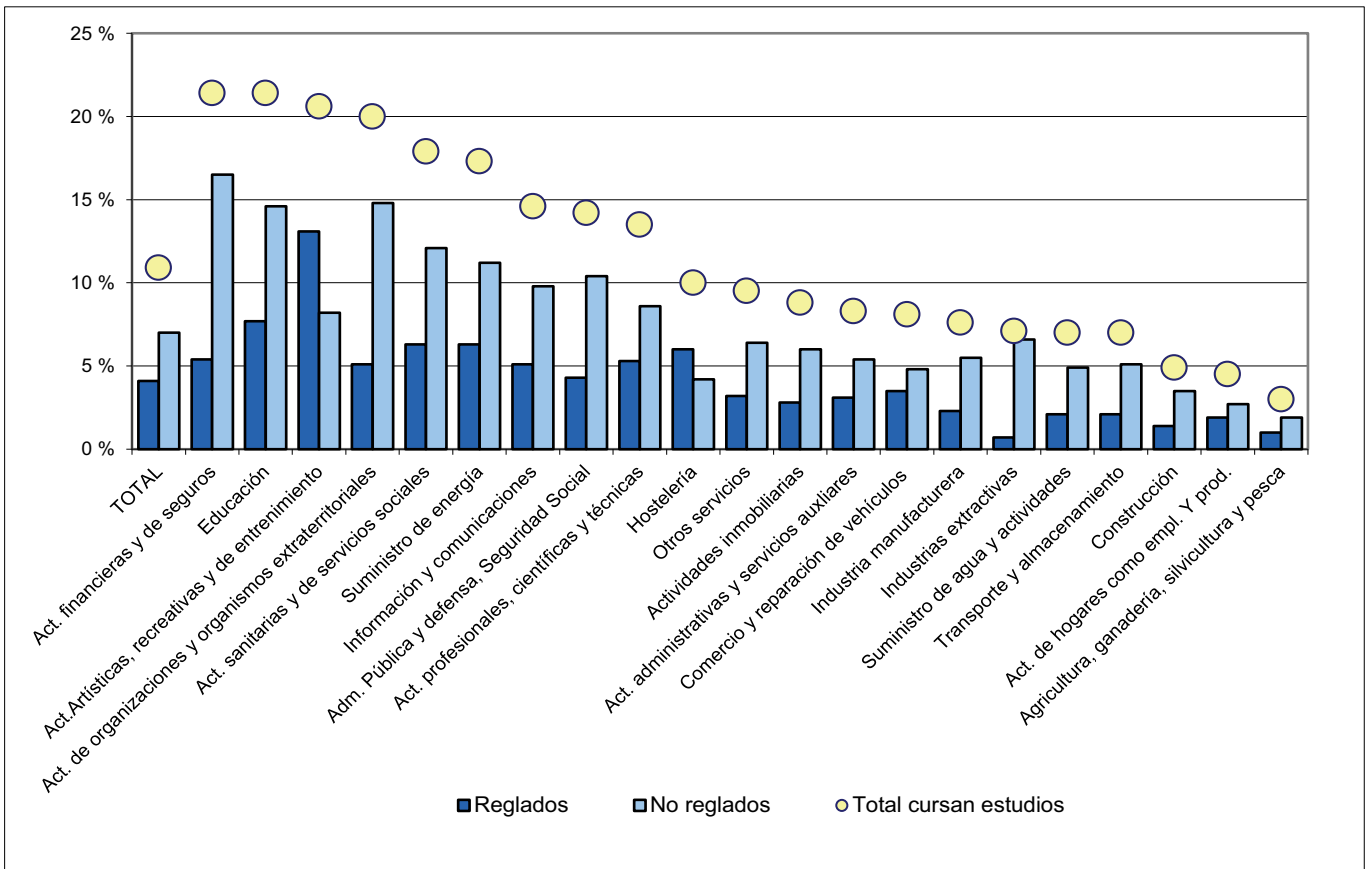

D12.10. Porcentaje de ocupados que cursan estudios por ocupación y tipo de estudios. Año 2017

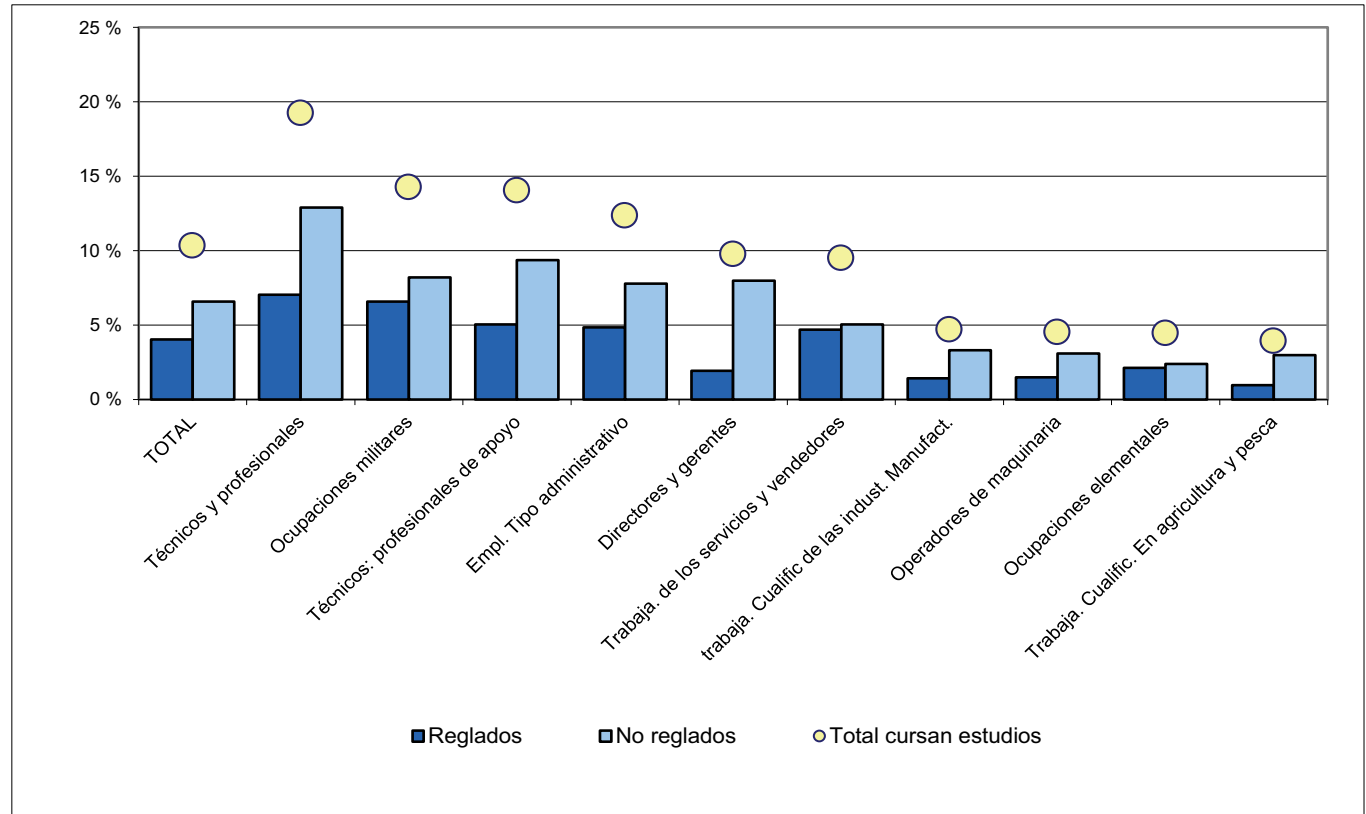

D13.0. Contenido, notas explicativas y fuentes de información

Se presenta en este capítulo información estadística de distintas enseñanzas no reguladas dentro del sistema educativo. En la mayoría de los casos, dichas enseñanzas tienen establecidas equivalencias con las enseñanzas del sistema educativo e incluso para alguna de ellas, la expedición de su titulación corresponde al propio Ministerio de Educación y Formación Profesional.

Las enseñanzas que se presentan en este capítulo son:

- La *Formación Sanitaria Especializada*, que comprende los programas para la formación médica especializada y la formación especializada de otros profesionales sanitarios (biólogos, farmacéuticos, matronas, psicólogos clínicos, químicos y radiofísicos hospitalarios). Para el acceso a estos programas se necesita la titulación universitaria correspondiente y realizar una prueba selectiva de acceso. La formación se realiza a través de la residencia en Instituciones y Centros Sanitarios acreditados para la docencia, teniendo una componente de formación teórica basada en el autoestudio tutorizado y una componente práctica, dónde se distinguen los contenidos correspondientes a las ciencias básicas y los que corresponden a la propia especialidad. La duración varía entre 2 y 5 años, y al finalizarla se obtiene el Título de Especialista.
 - La formación para el acceso a la Escala de Cabos y Guardias y a la Escala de Suboficiales del Cuerpo de la Guardia Civil:
 - *Formación para el acceso a la Escala de Cabos y Guardias de la Guardia Civil. Superado el periodo de formación y obtenido el nombramiento de Guardia o Cabo, se está ya en condiciones de solicitar la concesión de la equivalencia genérica con la titulación de Técnico, sin especialidad. Para conseguir la equivalencia genérica citada con la Formación Profesional del Sistema Educativo es necesario solicitar previamente dicha equivalencia, siempre que el guardia civil y el cabo esté en posesión del título de Graduado en Educación Secundaria Obligatoria o equivalente.*
 - *Formación para el acceso a la Escala de Suboficiales de la Guardia civil. Superado el periodo de formación y obtenido el nombramiento de Sargento, se está ya en condiciones de solicitar la concesión de la equivalencia genérica con la titulación de Técnico Superior, sin especialidad. Para conseguir la equivalencia genérica citada con la Formación Profesional del Sistema Educativo es necesario solicitar previamente dicha equivalencia, siempre que el sargento de la guardia civil esté en posesión del título de Bachiller o equivalente.*
- Las Enseñanzas Militares de la Ley 39/2007, de 19 de noviembre, de la Carrera Militar se integran con las del sistema educativo, incluyéndose el alumnado matriculado en ellas en las enseñanzas correspondientes del sistema educativo. La formación para las Escalas Superior de Oficiales y Oficiales de la Guardia Civil también se ha integrado en las enseñanzas derivadas de esta Ley.
- La formación para el acceso a la Escala Básica del Cuerpo Nacional de Policía. Superado el periodo de formación y obtenido el nombramiento de Policía en la Escala Básica, se está ya en condiciones de solicitar la concesión de la equivalencia genérica con la titulación de Técnico, sin especialidad. Para conseguir la equivalencia genérica citada con la Formación Profesional del Sistema Educativo es necesario solicitar previamente dicha equivalencia, siempre que el policía esté en posesión del título de Graduado en Educación Secundaria Obligatoria o titulación académica equivalente.

Fuentes de información:

- *Formación Sanitaria Especializada. Año 2016. Ministerio de Sanidad, Consumo y Bienestar Social.*
- *Explotación del Registro Nacional de Títulos. Ministerio de Educación y Formación Profesional.*
- Dirección General de la Policía y Dirección General de la Guardia Civil. Ministerio del Interior.

D13. OTRAS ENSEÑANZAS Y FORMACIONES

D13.1. Especialistas en Formación Sanitaria Especializada, por especialidad y año de residencia. Año 2017

	Total	Mujeres	AÑO DE RESIDENCIA				
			Primero	Segundo	Tercero	Cuarto	Quinto
TOTAL	28.659	19.525	7.758	7.337	6.212	5.996	1.356
Alergología	167	144	52	41	33	41	0
Análisis clínicos	259	183	69	62	60	68	0
Anatomía patológica	333	213	90	84	88	71	0
Anestesiología y reanimación	1.242	762	318	305	310	309	0
Angiología y cirugía vascular	162	91	35	31	31	33	32
Aparato digestivo	563	361	147	139	139	138	0
Bioquímica clínica	147	105	39	39	32	37	0
Cardiología	759	371	157	153	152	147	150
Cirugía cardiovascular	103	50	23	19	20	21	20
Cirugía general y del aparato digestivo	876	548	185	183	171	172	165
Cirugía oral y maxilofacial	146	68	31	27	31	29	28
Cirugía ortopédica y traumatología	1.103	456	234	222	209	214	224
Cirugía pediátrica	99	71	22	17	22	16	22
Cirugía plástica, estética y reparadora	177	62	38	35	36	36	32
Cirugía torácica	73	39	19	15	19	9	11
Dermatología médico-quirúrgica	315	180	82	78	77	78	0
Endocrinología y nutrición	288	206	76	71	68	73	0
Enfermería de salud mental	342	296	178	164	0	0	0
Enfermería del trabajo	31	25	17	14	0	0	0
Enfermería familiar y comunitaria	568	482	294	274	0	0	0
Enfermería geriátrica	32	27	18	14	0	0	0
Enfermería obstétrico-ginecológica	741	682	375	366	0	0	0
Enfermería pediátrica	224	204	111	113	0	0	0
Farmacia hospitalaria	532	374	136	126	135	135	0
Farmacia industrial y galénica	3	2	0	3	0	0	0
Farmacología clínica	48	32	15	15	9	9	0
Geriatría	211	155	60	52	52	47	0
Hematología y hemoterapia	447	315	121	114	106	106	0
Hidrología médica	12	9	5	7	0	0	0
Inmunología	90	58	28	23	17	22	0
Medicina del trabajo	179	127	59	37	44	39	0
Medicina de la educación física	69	23	33	9	27	0	0
Medicina familiar y comunitaria	6.393	4.702	1.755	1.634	1.575	1.429	0
Medicina física y rehabilitación	340	243	91	94	79	76	0
Medicina intensiva	721	468	155	145	142	141	138
Medicina interna	1.474	943	308	289	290	285	302
Medicina legal y forense	23	10	6	0	17	0	0
Medicina nuclear	133	81	36	33	31	33	0
Medicina preventiva y salud pública	214	124	56	63	51	44	0
Microbiología y parasitología	250	165	72	62	51	65	0
Nefrología	338	225	90	85	82	81	0
Neumología	404	260	104	104	97	99	0
Neurocirugía	168	69	38	35	34	26	35
Neurofisiología clínica	125	88	31	33	24	37	0
Neurología	485	261	123	125	120	117	0
Obstetricia y ginecología	954	819	244	233	232	245	0
Oftalmología	643	383	164	164	165	150	0
Oncología médica	528	339	113	111	105	96	103
Oncología radioterápica	202	147	53	53	53	43	0
Otorrinolaringología	304	192	80	77	75	72	0
Pediatría	1.610	1.349	412	401	383	414	0
Psicología clínica	519	416	132	124	133	130	0
Psiquiatría	889	606	223	229	215	222	0
Radiodiagnóstico	835	475	214	209	202	210	0
Radiofarmacia	13	9	7	3	3	0	0
Radiofísica hospitalaria	91	37	30	32	29	0	0
Reumatología	197	144	56	52	45	44	0
Urología	465	249	98	95	91	87	94

D13. OTRAS ENSEÑANZAS Y FORMACIONES

D13.2. Especialistas en Formación Sanitaria Especializada, por comunidad autónoma y año de residencia. Año 2017

	TOTAL	Mujeres	AÑO DE RESIDENCIA				
			Primero	Segundo	Tercero	Cuarto	Quinto
TOTAL	28.659	19.525	7.758	7.337	6.212	5.996	1.356
Andalucía	4.391	2.959	1.155	1.105	953	946	232
Aragón	910	632	248	241	193	184	44
Asturias (Principado de)	639	438	173	174	132	132	28
Baleares (Illes)	488	435	139	128	98	99	24
Canarias	1.078	707	301	280	245	204	48
Cantabria	479	319	118	114	113	113	21
Castilla y León	1.583	1.087	432	426	332	326	67
Castilla-La Mancha	947	679	324	245	166	172	40
Cataluña	4.464	2.995	1.220	1.131	981	912	220
Comunitat Valenciana	2.841	1.898	754	728	631	592	136
Extremadura	638	442	181	175	136	120	26
Galicia	1.404	987	375	368	309	289	63
Madrid (Comunidad de)	5.829	3.887	1.502	1.472	1.296	1.280	279
Murcia (Región de)	960	652	264	249	208	201	38
Navarra (Comunidad Foral de)	537	350	141	134	117	117	28
País Vasco	1.280	918	369	315	263	275	58
Rioja (La)	150	110	46	39	33	28	4
Ceuta	21	17	9	6	3	3	0
Melilla	20	14	7	7	3	3	0

D13. OTRAS ENSEÑANZAS Y FORMACIONES

D13.3. Alumnado que finaliza los cursos de formación para el ingreso en la Escalas de la Suboficiales, Cabos y Guardias de la Guardia Civil por edad y sexo. Curso 2016-2017

	Escala de Cabos y Guardias			Escala de Suboficiales		
	TOTAL	Hombres	Mujeres	TOTAL	Hombres	Mujeres
TOTAL	1.731	1.513	218	247	232	15
20 años y menos	60	57	3	0	0	0
21 años	35	28	7	0	0	0
22 años	55	48	7	0	0	0
23 años	84	75	9	0	0	0
24 años	119	97	22	1	1	0
25 años	127	88	39	0	0	0
26 años	128	113	15	2	2	0
27 años	189	170	19	7	7	0
28 años	185	164	21	10	10	0
29 años	159	139	20	7	7	0
30-34 años	446	399	47	96	91	5
35-39 años	142	133	9	81	74	7
40 y más años	2	2	0	43	40	3

D13.4. Alumnado que inicia el curso de formación para el ingreso en la escala Básica del Cuerpo Nacional de Policía por edad y sexo. Curso 2016-2017

	TOTAL	Hombres	Mujeres
TOTAL	2.613	2.031	582
20 años y menos	5	5	0
21 años	25	22	3
22 años	49	42	7
23 años	78	63	15
24 años	124	107	17
25 años	242	191	51
26 años	230	178	52
27 años	300	243	57
28 años	278	215	63
29 años	248	193	55
30 años	224	173	51
31 años	185	134	51
32 años	180	132	48
33 años	125	92	33
34 años	106	83	23
35-39 años	191	142	49
40 y más años	23	16	7

E. OTROS ASPECTOS DE LA ESCOLARIZACIÓN

E1. Los modelos lingüísticos

E2. La enseñanza de lenguas extranjeras

E3. La utilización de lenguas extranjeras como lengua de enseñanza

E4. La enseñanza de la religión

E5. El alumnado extranjero

E1. LOS MODELOS LINGÜÍSTICOS

E1.0. Contenido, notas explicativas y fuentes de información

En este capítulo se presenta el alumnado por comunidad autónoma según el modelo lingüístico en el que recibe la enseñanza. Esta información se refiere solamente a las enseñanzas de Régimen General no universitarias.

En la información estadística que se ofrece, salvo en la tabla E1.1, se proporciona una presentación individual de la situación de cada una de las comunidades autónomas con lengua oficial propia, además del castellano como lengua oficial del Estado. En la tabla correspondiente a cada una de dichas comunidades se incorporan especificaciones que facilitan la interpretación de la información estadística presentada.

Se facilitan las siguientes precisiones técnicas sobre los datos estadísticos de este capítulo:

- A efectos estadísticos, y atendiendo a las lenguas españolas en las que se recibe la enseñanza y a las lenguas españolas cursadas como materia, el alumnado se ha clasificado en los siguientes tipos de modelos lingüísticos:
 - *Sólo castellano*: toda la enseñanza se cursa en castellano y no se cursa otra lengua española como materia.
 - *Castellano lengua de enseñanza y otra lengua española como materia*: toda la enseñanza se recibe en castellano y se cursa como materia otra lengua española.
 - *Enseñanza bilingüe*: parte de las materias se cursan en castellano y otra parte en otra lengua española diferente del castellano.
 - *Enseñanza en otra lengua española y castellano como materia*: toda la enseñanza se cursa en otra lengua española diferente del castellano, salvo la propia materia de castellano.
- Se presenta información individualizada para las comunidades autónomas de Illes Balears, Cataluña, Comunitat Valenciana, Galicia, Comunidad Foral de Navarra y País Vasco.

Fuentes de información:

- *Estadística de la Enseñanza no Universitaria*. Curso 2016-2017. S.G. de Estadística y Estudios del Ministerio de Educación y Formación Profesional.

E1.1. Distribución porcentual del alumnado por modelo lingüístico en que cursa la enseñanza (1)

(continúa)

	Sólo castellano	Castellano lengua de enseñanza y otra lengua española como materia	Enseñanza bilingüe	Enseñanza en otra lengua española y castellano como materia
TODAS LAS ENSEÑANZAS				
Andalucía	100,0	0,0	0,0	0,0
Aragón (2)	97,3	1,9	0,8	0,0
Asturias (Principado de)	100,0	0,0	0,0	0,0
Balears (Illes) (2)	0,1	2,1	28,5	69,4
Canarias	100,0	0,0	0,0	0,0
Cantabria	100,0	0,0	0,0	0,0
Castilla y León	100,0	0,0	0,0	0,0
Castilla-La Mancha	100,0	0,0	0,0	0,0
Cataluña (2)	-	-	-	100,0
Comunitat Valenciana (3)	-	6,9	61,6	31,4
Extremadura	100,0	0,0	0,0	0,0
Galicia (4)	0,0	x	100,0	x
Madrid (Comunidad de)	100,0	0,0	0,0	0,0
Murcia (Región de)	100,0	0,0	0,0	0,0
Navarra (Comunidad Foral de) (5)	61,7	13,7	0,4	24,3
País Vasco (5)	-	14,8	18,7	66,5
Rioja (La)	100,0	0,0	0,0	0,0
Ceuta	100,0	0,0	0,0	0,0
Melilla	100,0	0,0	0,0	0,0
EDUCACIÓN INFANTIL				
Andalucía	100,0	0,0	0,0	0,0
Aragón (2)	97,2	1,9	0,9	0,0
Asturias (Principado de)	100,0	0,0	0,0	0,0
Balears (Illes) (2)	0,5	3,4	19,2	76,9
Canarias	100,0	0,0	0,0	0,0
Cantabria	100,0	0,0	0,0	0,0
Castilla y León	100,0	0,0	0,0	0,0
Castilla-La Mancha	100,0	0,0	0,0	0,0
Cataluña (2)	-	-	-	100,0
Comunitat Valenciana (3)	-	6,0	56,8	37,2
Extremadura	100,0	0,0	0,0	0,0
Galicia (4)	0,0	x	100,0	x
Madrid (Comunidad de)	100,0	0,0	0,0	0,0
Murcia (Región de)	100,0	0,0	0,0	0,0
Navarra (Comunidad Foral de) (5)	54,1	17,1	1,2	27,6
País Vasco (5)	-	3,1	17,9	79,1
Rioja (La)	100,0	0,0	0,0	0,0
Ceuta	100,0	0,0	0,0	0,0
Melilla	100,0	0,0	0,0	0,0
EDUCACIÓN PRIMARIA				
Andalucía	100,0	0,0	0,0	0,0
Aragón (2)	95,9	2,7	1,4	0,0
Asturias (Principado de)	100,0	0,0	0,0	0,0
Balears (Illes) (2)	-	1,3	26,9	71,8
Canarias	100,0	0,0	0,0	0,0
Cantabria	100,0	0,0	0,0	0,0
Castilla y León	100,0	0,0	0,0	0,0
Castilla-La Mancha	100,0	0,0	0,0	0,0
Cataluña (2)	-	-	-	100,0
Comunitat Valenciana (3)	-	5,2	56,4	38,4
Extremadura	100,0	0,0	0,0	0,0
Galicia (4)	0,0	x	100,0	x
Madrid (Comunidad de)	100,0	0,0	0,0	0,0
Murcia (Región de)	100,0	0,0	0,0	0,0
Navarra (Comunidad Foral de) (5)	53,1	20,0	0,3	26,7
País Vasco (5)	-	4,4	22,3	73,4
Rioja (La)	100,0	0,0	0,0	0,0
Ceuta	100,0	0,0	0,0	0,0
Melilla	100,0	0,0	0,0	0,0

(1) No se incluye el alumnado de centros extranjeros.

(2) Catalán como lengua española diferente del castellano. Para Cataluña, datos no estadísticos basados en normativa lingüística de la comunidad.

(3) Valenciano como lengua española diferente del castellano.

(4) Gallego como lengua española diferente del castellano. Datos no estadísticos basados en normativa lingüística de la comunidad.

(5) Euskera como lengua española diferente del castellano.

E1.1. Distribución porcentual del alumnado por modelo lingüístico en que cursa la enseñanza (1)

(conclusión)

	Sólo castellano	Castellano lengua de enseñanza y otra lengua española como materia	Enseñanza bilingüe	Enseñanza en otra lengua española y castellano como materia
EDUCACIÓN SECUNDARIA OBLIGATORIA				
Andalucía	100,0	0,0	0,0	0,0
Aragón (2)	97,8	1,9	0,3	0,0
Asturias (Principado de)	100,0	0,0	0,0	0,0
Balears (Illes) (2)	-	1,2	35,8	63,0
Canarias	100,0	0,0	0,0	0,0
Cantabria	100,0	0,0	0,0	0,0
Castilla y León	100,0	0,0	0,0	0,0
Castilla-La Mancha	100,0	0,0	0,0	0,0
Cataluña (2)	-	-	-	100,0
Comunitat Valenciana (3)	-	10,6	54,7	34,7
Extremadura	100,0	0,0	0,0	0,0
Galicia (4)	0,0	x	100	x
Madrid (Comunidad de)	100,0	0,0	0,0	0,0
Murcia (Región de)	100,0	0,0	0,0	0,0
Navarra (Comunidad Foral de) (5)	65,6	9,0	0,1	25,3
País Vasco (5)	-	8,8	25,0	66,2
Rioja (La)	100,0	0,0	0,0	0,0
Ceuta	100,0	0,0	0,0	0,0
Melilla	100,0	0,0	0,0	0,0
BACHILLERATOS (6)				
Andalucía	100,0	0,0	0,0	0,0
Aragón (2)	99,2	0,8	0,0	0,0
Asturias (Principado de)	100,0	0,0	0,0	0,0
Balears (Illes) (2)	0,0	2,6	35,1	62,3
Canarias	100,0	0,0	0,0	0,0
Cantabria	100,0	0,0	0,0	0,0
Castilla y León	100,0	0,0	0,0	0,0
Castilla-La Mancha	100,0	0,0	0,0	0,0
Cataluña (2)	0,0	0,0	0,0	100,0
Comunitat Valenciana (3)	0,0	11,2	69,2	19,6
Extremadura	100,0	0,0	0,0	0,0
Galicia (4)	0,0	x	100	x
Madrid (Comunidad de)	100,0	0,0	0,0	0,0
Murcia (Región de)	100,0	0,0	0,0	0,0
Navarra (Comunidad Foral de) (5)	73,9	3,5	0,0	22,6
País Vasco (5)	0,0	33,9	3,8	62,3
Rioja (La)	100,0	0,0	0,0	0,0
Ceuta	100,0	0,0	0,0	0,0
Melilla	100,0	0,0	0,0	0,0
FORMACIÓN PROFESIONAL (7)				
Andalucía	100,0	0,0	0,0	0,0
Aragón (2)	100,0	0,0	0,0	0,0
Asturias (Principado de)	100,0	0,0	0,0	0,0
Balears (Illes) (2)	0,0	4,1	32,5	63,4
Canarias	100,0	0,0	0,0	0,0
Cantabria	100,0	0,0	0,0	0,0
Castilla y León	100,0	0,0	0,0	0,0
Castilla-La Mancha	100,0	0,0	0,0	0,0
Cataluña (2)	0,0	0,0	0,0	100,0
Comunitat Valenciana (3)	0,0	4,2	95,8	0,0
Extremadura	100,0	0,0	0,0	0,0
Galicia (4)	0,0	x	100,0	x
Madrid (Comunidad de)	100,0	0,0	0,0	0,0
Murcia (Región de)	100,0	0,0	0,0	0,0
Navarra (Comunidad Foral de) (5)	97,2	0,0	0,0	2,8
País Vasco (5)	0,0	71,2	8,1	20,7
Rioja (La)	100,0	0,0	0,0	0,0
Ceuta	100,0	0,0	0,0	0,0
Melilla	100,0	0,0	0,0	0,0

(1) No se incluye el alumnado de centros extranjeros.

(2) Catalán como lengua española diferente del castellano. Para Cataluña, datos no estadísticos basados en normativa lingüística de la comunidad.

(3) Valenciano como lengua española diferente del castellano.

(4) Gallego como lengua española diferente del castellano. Datos no estadísticos basados en normativa lingüística de la comunidad.

(5) Euskera como lengua española diferente del castellano.

(6) Incluye el alumnado presencial y a distancia.

(7) Incluye el alumnado presencial y a distancia de Ciclos Formativos de FP Básica, Grado Medio y Grado Superior.

E1.2. Distribución porcentual del alumnado de las Illes Balears por modelo lingüístico en que se cursa la enseñanza (1)

	Sólo castellano	Castellano lengua de enseñanza y catalán como materia	Enseñanza bilingüe	Catalán lengua de enseñanza y castellano como materia (2)
TODOS LOS CENTROS				
TOTAL	0,1	2,1	28,5	69,4
E. Infantil	0,5	3,4	19,2	76,9
E. Primaria	0,0	1,3	26,9	71,8
E. Especial	0,0	0,0	0,0	0,0
E. Secundaria Obligatoria	0,0	1,2	35,8	63,0
Bachillerato	0,0	2,8	31,3	66,0
Bachillerato a distancia	0,0	0,0	94,2	5,8
Ciclos Formativos FP Básica	0,0	1,3	17,7	81,0
Ciclos Formativos FP de Grado Medio (3)	0,0	3,8	31,4	64,8
Ciclos Formativos FP de Grado Superior (3)	0,0	5,5	39,6	54,9
Programas de Cualificación Profesional Inicial	-	-	-	-
Otros Programas Formativos	0,0	0,0	76,1	23,9
CENTROS PÚBLICOS				
TOTAL	0,1	1,0	14,1	84,9
E. Infantil	0,5	1,7	8,1	89,7
E. Primaria	0,0	0,7	8,0	91,3
E. Especial	0,0	0,0	0,0	0,0
E. Secundaria Obligatoria	0,0	0,0	18,0	82,0
Bachillerato	0,0	0,0	18,7	81,3
Bachillerato a distancia	0,0	0,0	94,2	5,8
Ciclos Formativos FP Básica	0,0	0,0	20,5	79,5
Ciclos Formativos FP de Grado Medio (3)	0,0	4,5	28,8	66,7
Ciclos Formativos FP de Grado Superior (3)	0,0	3,4	40,1	56,5
Programas de Cualificación Profesional Inicial	-	-	-	-
Otros Programas Formativos	0,0	0,0	100,0	0,0
CENTROS PRIVADOS				
TOTAL	0,1	4,2	56,9	38,9
E. Infantil	0,4	7,0	41,7	50,9
E. Primaria	0,0	2,4	60,9	36,6
E. Especial	0,0	0,0	0,0	0,0
E. Secundaria Obligatoria	0,0	3,2	63,6	33,2
Bachillerato	0,0	9,4	61,5	29,1
Bachillerato a distancia	0,0	0,0	0,0	0,0
Ciclos Formativos FP Básica	0,0	7,2	4,8	88,0
Ciclos Formativos FP de Grado Medio (3)	0,0	0,0	46,0	54,0
Ciclos Formativos FP de Grado Superior (3)	0,0	21,1	35,7	43,2
Programas de Cualificación Profesional Inicial	-	-	-	-
Otros Programas Formativos	0,0	0,0	69,2	30,8

(1) El modelo lingüístico de la enseñanza no universitaria en las Illes Balears tiene como características básicas las siguientes:

- El catalán, como lengua propia de las Illes Balears, es oficial en todos los niveles educativos.
- Los alumnos tienen derecho a recibir la primera enseñanza (E. Infantil y Primer Ciclo de E. Primaria) en su lengua, sea ésta la catalana o la castellana.
- Los alumnos que se incorporan de forma tardía al sistema educativo son objeto de las adaptaciones curriculares necesarias para adaptar la enseñanza de las áreas lingüísticas del currículum a sus conocimientos previos y a su nivel de aprendizaje.
- Los alumnos, cualquiera que sea su lengua habitual al inicio de sus estudios, deben poder usar normal y correctamente el catalán y el castellano al final de la escolarización obligatoria.
- La enseñanza en lengua catalana debe cumplir dos requisitos mínimos: a) la mitad del cómputo horario; y b) en cada nivel, las áreas reglamentariamente fijadas (Ciencias Sociales y de la Naturaleza, básicamente).

(2) Se incluye el alumnado del modelo "sólo catalán".

(3) Incluye la enseñanza presencial y a distancia.

E1.3. Distribución porcentual del alumnado de Cataluña por modelo lingüístico en que cursa la enseñanza (1)

	Sólo castellano	Castellano lengua de enseñanza y catalán como materia	Enseñanza bilingüe	Catalán lengua de enseñanza y castellano como materia
TODOS LOS CENTROS				
TOTAL	0,0	0,0	0,0	100,0
E. Infantil	0,0	0,0	0,0	100,0
E. Primaria	0,0	0,0	0,0	100,0
E. Especial	0,0	0,0	0,0	100,0
E. Secundaria Obligatoria	0,0	0,0	0,0	100,0
Bachillerato	0,0	0,0	0,0	100,0
Bachillerato a distancia	0,0	0,0	0,0	100,0
Ciclos Formativos FP Básica	-	-	-	-
Ciclos Formativos FP de Grado Medio (2)	0,0	0,0	0,0	100,0
Ciclos Formativos FP de Grado Superior (2)	0,0	0,0	0,0	100,0
Programas de Cualificación Profesional Inicial	-	-	-	-
Otros Programas Formativos	0,0	0,0	0,0	100,0
CENTROS PÚBLICOS				
TOTAL	0,0	0,0	0,0	100,0
E. Infantil	0,0	0,0	0,0	100,0
E. Primaria	0,0	0,0	0,0	100,0
E. Especial	0,0	0,0	0,0	100,0
E. Secundaria Obligatoria	0,0	0,0	0,0	100,0
Bachillerato	0,0	0,0	0,0	100,0
Bachillerato a distancia	0,0	0,0	0,0	100,0
Ciclos Formativos FP Básica	-	-	-	-
Ciclos Formativos FP de Grado Medio (2)	0,0	0,0	0,0	100,0
Ciclos Formativos FP de Grado Superior (2)	0,0	0,0	0,0	100,0
Programas de Cualificación Profesional Inicial	-	-	-	-
Otros Programas Formativos	0,0	0,0	0,0	100,0
CENTROS PRIVADOS				
TOTAL	0,0	0,0	0,0	100,0
E. Infantil	0,0	0,0	0,0	100,0
E. Primaria	0,0	0,0	0,0	100,0
E. Especial	0,0	0,0	0,0	100,0
E. Secundaria Obligatoria	0,0	0,0	0,0	100,0
Bachillerato	0,0	0,0	0,0	100,0
Bachillerato a distancia	-	-	-	-
Ciclos Formativos FP Básica	-	-	-	-
Ciclos Formativos FP de Grado Medio (2)	0,0	0,0	0,0	100,0
Ciclos Formativos FP de Grado Superior (2)	0,0	0,0	0,0	100,0
Programas de Cualificación Profesional Inicial	-	-	-	-
Otros Programas Formativos	0,0	0,0	0,0	100,0

(1) Datos no estadísticos basados en normativa lingüística de la comunidad:

- El catalán, como lengua propia de Cataluña, se utiliza normalmente como lengua vehicular y de aprendizaje en la enseñanza no universitaria.
- Los alumnos tienen derecho a recibir la primera enseñanza en su lengua habitual, ya sea catalán o castellano.
- La enseñanza del catalán y del castellano debe tener garantizada una presencia adecuada en los planes de estudio, de forma que todos los niños han de poder utilizar correctamente las dos lenguas al final de la educación obligatoria.
- En la enseñanza postobligatoria se ha de fomentar el perfeccionamiento del conocimiento y uso de las dos lenguas.
- El alumnado que se incorpore tardíamente al sistema educativo de Cataluña debe recibir un apoyo especial y adicional de enseñanza del catalán.

(2) Incluye la enseñanza presencial y a distancia.

E1.4. Distribución porcentual del alumnado de la Comunitat Valenciana por modelo lingüístico en que cursa la enseñanza (1)

	Sólo castellano	Castellano lengua de enseñanza y valenciano como materia	Enseñanza bilingüe	Valenciano lengua de enseñanza y castellano como materia
TODOS LOS CENTROS				
TOTAL	0,0	6,9	61,6	31,4
E. Infantil	0,0	6,0	56,8	37,2
E. Primaria	0,0	5,2	56,4	38,4
E. Especial	0,0	7,8	84,9	7,3
E. Secundaria Obligatoria	0,0	10,6	54,7	34,7
Bachillerato	0,0	11,3	68,8	19,9
Bachillerato a distancia	0,0	0,0	100,0	0,0
Ciclos Formativos FP Básica	0,0	0,0	100,0	0,0
Ciclos Formativos FP de Grado Medio (2)	0,0	3,7	96,3	0,0
Ciclos Formativos FP de Grado Superior (2)	0,0	5,6	94,4	0,0
Programas de Cualificación Profesional Inicial	-	-	-	-
Otros Programas Formativos	0,0	0,0	100,0	0,0
CENTROS PÚBLICOS				
TOTAL	0,0	6,9	50,4	42,7
E. Infantil	0,0	4,4	42,2	53,5
E. Primaria	0,0	5,9	42,1	52,0
E. Especial	0,0	8,4	82,5	9,1
E. Secundaria Obligatoria	0,0	12,6	38,2	49,1
Bachillerato	0,0	12,9	60,3	26,8
Bachillerato a distancia	0,0	0,0	100,0	0,0
Ciclos Formativos FP Básica	0,0	0,0	100,0	0,0
Ciclos Formativos FP de Grado Medio (2)	0,0	0,5	99,5	0,0
Ciclos Formativos FP de Grado Superior (2)	0,0	0,4	99,6	0,0
Programas de Cualificación Profesional Inicial	-	-	-	-
Otros Programas Formativos	0,0	0,0	100,0	0,0
CENTROS PRIVADOS				
TOTAL	0,0	6,9	85,6	7,5
E. Infantil	0,0	8,6	80,3	11,1
E. Primaria	0,0	3,6	88,1	8,3
E. Especial	0,0	5,7	94,3	0,0
E. Secundaria Obligatoria	0,0	6,8	86,3	7,0
Bachillerato	0,0	6,8	93,2	0,0
Bachillerato a distancia	0,0	0,0	0,0	0,0
Ciclos Formativos FP Básica	0,0	0,0	100,0	0,0
Ciclos Formativos FP de Grado Medio (2)	0,0	12,2	87,8	0,0
Ciclos Formativos FP de Grado Superior (2)	0,0	26,2	73,8	0,0
Programas de Cualificación Profesional Inicial	-	-	-	-
Otros Programas Formativos	0,0	0,0	0,0	0,0

(1) El modelo lingüístico de la enseñanza no universitaria en la Comunitat Valenciana es el siguiente:

En la zona castellano-hablante el valenciano se imparte como materia y la lengua de enseñanza habitual es el castellano (segunda columna).

En la zona valenciano-hablante existen varios programas:

- El Programa de incorporación progresiva, en el que se imparte el valenciano como materia y se incorporan progresivamente otras materias en esta lengua (tercera columna).
- El Programa de Enseñanza en Valenciano y el Programa de Inmersión Lingüística (cuarta columna). En el primero, la lengua de enseñanza es el valenciano y el castellano (Lengua y Literatura) se imparte como materia; el segundo es similar al anterior pero con mayor énfasis en la enseñanza del valenciano en los primeros años de escolarización.

(2) Incluye la enseñanza presencial y a distancia.

E1.5. Distribución porcentual del alumnado de Galicia por modelo lingüístico en que cursa la enseñanza (1)

	Sólo castellano	Castellano lengua de enseñanza y gallego como materia	Enseñanza bilingüe	Gallego lengua de enseñanza y castellano como materia
TODOS LOS CENTROS				
TOTAL	0,0	x	100,0	x
E. Infantil	0,0	x	100,0	x
E. Primaria	0,0	x	100,0	x
E. Especial	0,0	x	100,0	x
E. Secundaria Obligatoria	0,0	x	100,0	x
Bachillerato	0,0	x	100,0	x
Bachillerato a distancia	0,0	x	100,0	x
Ciclos Formativos FP Básica	0,0	x	100,0	x
Ciclos Formativos FP de Grado Medio (2)	0,0	x	100,0	x
Ciclos Formativos FP de Grado Superior (2)	0,0	x	100,0	x
Programas de Cualificación Profesional Inicial	-	-	-	-
Otros Programas Formativos	0,0	x	100,0	x
CENTROS PÚBLICOS				
TOTAL	0,0	x	100,0	x
E. Infantil	0,0	x	100,0	x
E. Primaria	0,0	x	100,0	x
E. Especial	0,0	x	100,0	x
E. Secundaria Obligatoria	0,0	x	100,0	x
Bachillerato	0,0	x	100,0	x
Bachillerato a distancia	0,0	x	100,0	x
Ciclos Formativos FP Básica	0,0	x	100,0	x
Ciclos Formativos FP de Grado Medio (2)	0,0	x	100,0	x
Ciclos Formativos FP de Grado Superior (2)	0,0	x	100,0	x
Programas de Cualificación Profesional Inicial	-	-	-	-
Otros Programas Formativos	0,0	x	100,0	x
CENTROS PRIVADOS				
TOTAL	0,0	x	100,0	x
E. Infantil	0,0	x	100,0	x
E. Primaria	0,0	x	100,0	x
E. Especial	0,0	x	100,0	x
E. Secundaria Obligatoria	0,0	x	100,0	x
Bachillerato	0,0	x	100,0	x
Bachillerato a distancia	-	-	-	-
Ciclos Formativos FP Básica	0,0	x	100,0	x
Ciclos Formativos FP de Grado Medio (2)	0,0	x	100,0	x
Ciclos Formativos FP de Grado Superior (2)	0,0	x	100,0	x
Programas de Cualificación Profesional Inicial	-	-	-	-
Otros Programas Formativos	0,0	x	100,0	x

(1) Los datos de la estadística de esta comunidad no recogen el modelo lingüístico pero, de acuerdo con el Decreto 124/2007 del 20 de junio, por el que se regula el uso y la promoción del gallego en el sistema educativo, el modelo lingüístico en la comunidad de Galicia es bilingüe.

(2) Incluye la enseñanza presencial y a distancia.

E1.6. Distribución porcentual del alumnado de la Comunidad Foral de Navarra por modelo lingüístico en que cursa la enseñanza (1)

	Sólo castellano (Modelo G)	Castellano lengua de enseñanza y euskera como materia (Modelo A)	Enseñanza bilingüe (Modelo B)	Euskera lengua de enseñanza y castellano como materia (Modelo D)
TODOS LOS CENTROS				
TOTAL	61,7	13,7	0,4	24,3
E. Infantil	54,1	17,1	1,2	27,6
E. Primaria	53,1	20,0	0,3	26,7
E. Especial	-	-	-	-
E. Secundaria Obligatoria	65,6	9,0	0,1	25,3
Bachillerato	72,9	3,7	0,0	23,5
Bachillerato a distancia	100,0	0,0	0,0	0,0
Ciclos Formativos FP Básica	100,0	0,0	0,0	0,0
Ciclos Formativos FP de Grado Medio (2)	96,5	0,0	0,0	3,5
Ciclos Formativos FP de Grado Superior (2)	97,2	0,0	0,0	2,8
Programas de Cualificación Profesional Inicial
Otros Programas Formativos
CENTROS PÚBLICOS				
TOTAL	55,3	15,2	0,3	29,1
E. Infantil	45,6	20,1	1,3	33,1
E. Primaria	45,3	22,9	0,0	31,8
E. Especial	-	-	-	-
E. Secundaria Obligatoria	59,4	8,7	0,2	31,7
Bachillerato	64,4	4,0	0,0	31,5
Bachillerato a distancia	100,0	0,0	0,0	0,0
Ciclos Formativos FP Básica	100,0	0,0	0,0	0,0
Ciclos Formativos FP de Grado Medio (2)	95,6	0,0	0,0	4,4
Ciclos Formativos FP de Grado Superior (2)	96,5	0,0	0,0	3,5
Programas de Cualificación Profesional Inicial
Otros Programas Formativos
CENTROS PRIVADOS				
TOTAL	73,2	10,9	0,5	15,4
E. Infantil	70,9	11,2	1,2	16,7
E. Primaria	66,7	14,9	0,7	17,8
E. Especial	-	-	-	-
E. Secundaria Obligatoria	74,7	9,5	0,0	15,9
Bachillerato	87,5	3,0	0,0	9,5
Bachillerato a distancia	0,0	0,0	0,0	0,0
Ciclos Formativos FP Básica	100,0	0,0	0,0	0,0
Ciclos Formativos FP de Grado Medio (2)	100,0	0,0	0,0	0,0
Ciclos Formativos FP de Grado Superior (2)	100,0	0,0	0,0	0,0
Programas de Cualificación Profesional Inicial
Otros Programas Formativos

(1) Los modelos lingüísticos existentes en esta comunidad autónoma son los siguientes:

- Modelo G: enseñanza en castellano.
- Modelo A: enseñanza en castellano. Incorpora el estudio de la lengua vasca como materia.
- Modelo B: enseñanza bilingüe. Imparte varias materias en lengua vasca y varias en lengua castellana.
- Modelo D: enseñanza en lengua vasca. Incluye la materia de Lengua Castellana y Literatura.

(2) Incluye la enseñanza presencial y a distancia.

E1.7. Distribución porcentual del alumnado del País Vasco por modelo lingüístico en que cursa la enseñanza (1)

	Sólo castellano (Modelo X)	Castellano lengua de enseñanza y euskera como materia (Modelo A)	Enseñanza bilingüe (Modelo B)	Euskera lengua de enseñanza y castellano como materia (Modelo D)
TODOS LOS CENTROS				
TOTAL	0,0	14,8	18,7	66,5
E. Infantil	0,0	3,1	17,9	79,1
E. Primaria	0,0	4,4	22,3	73,4
E. Especial	0,0	56,4	11,6	32,0
E. Secundaria Obligatoria	0,0	8,8	25,0	66,2
Bachillerato	0,0	32,4	3,9	63,7
Bachillerato a distancia	0,0	100,0	0,0	0,0
Ciclos Formativos FP Básica	0,0	93,1	5,8	1,1
Ciclos Formativos FP de Grado Medio (2)	0,0	70,3	9,1	20,6
Ciclos Formativos FP de Grado Superior (2)	0,0	67,2	8,0	24,9
Programas de Cualificación Profesional Inicial	-	-	-	-
Otros Programas Formativos	-	-	-	-
CENTROS PÚBLICOS				
TOTAL	0,0	11,2	6,1	82,8
E. Infantil	0,0	1,0	4,1	95,0
E. Primaria	0,0	1,9	7,2	90,9
E. Especial	0,0	34,5	7,1	58,4
E. Secundaria Obligatoria	0,0	5,5	6,9	87,6
Bachillerato	0,0	18,3	1,4	80,3
Bachillerato a distancia	0,0	100,0	0,0	0,0
Ciclos Formativos FP Básica	0,0	95,9	4,1	0,0
Ciclos Formativos FP de Grado Medio (2)	0,0	62,4	9,7	27,9
Ciclos Formativos FP de Grado Superior (2)	0,0	60,6	8,5	30,9
Programas de Cualificación Profesional Inicial	-	-	-	-
Otros Programas Formativos	-	-	-	-
CENTROS PRIVADOS				
TOTAL	0,0	18,5	32,0	49,5
E. Infantil	0,0	5,4	33,2	61,4
E. Primaria	0,0	7,1	38,6	54,4
E. Especial	0,0	77,0	15,8	7,2
E. Secundaria Obligatoria	0,0	11,6	40,8	47,5
Bachillerato	0,0	45,9	6,2	47,9
Bachillerato a distancia	-	-	-	-
Ciclos Formativos FP Básica	0,0	92,0	6,4	1,6
Ciclos Formativos FP de Grado Medio (2)	0,0	83,5	8,2	8,3
Ciclos Formativos FP de Grado Superior (2)	0,0	75,2	7,3	17,5
Programas de Cualificación Profesional Inicial	-	-	-	-
Otros Programas Formativos	-	-	-	-

(1) Los modelos lingüísticos existentes en esta comunidad autónoma son los siguientes:

- Modelo X: Se recoge bajo esta denominación el alumnado que actualmente no estudia euskera.
- Modelo A: Todas las materias, excepto la Lengua y Literatura Vasca y los idiomas modernos, se imparten básicamente en castellano.
- Modelo B: Tanto la lengua castellana como el euskera se utilizarán para impartir las otras materias.
- Modelo D: Todas las materias, excepto la Lengua Castellana y Literatura y los idiomas modernos, se imparten básicamente en euskera.

(2) Incluye la enseñanza presencial y a distancia.

E1.8. Distribución porcentual del alumnado de E. Primaria y E.S.O. según modelo lingüístico

Illes Balears

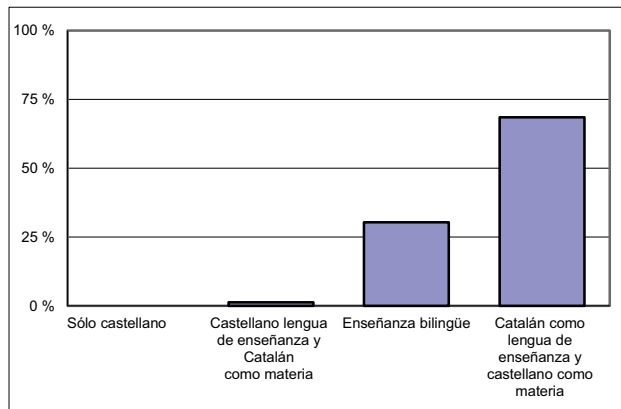

Cataluña (1)

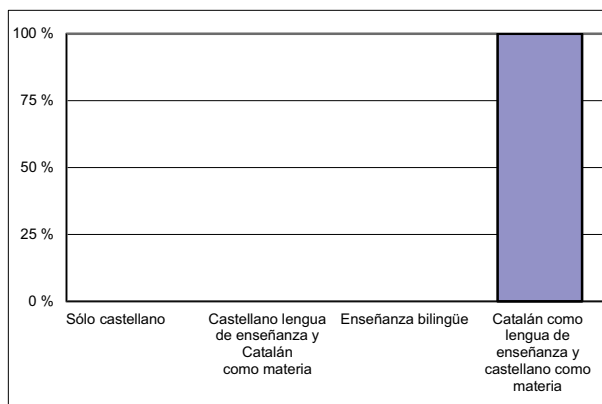

Comunitat Valenciana

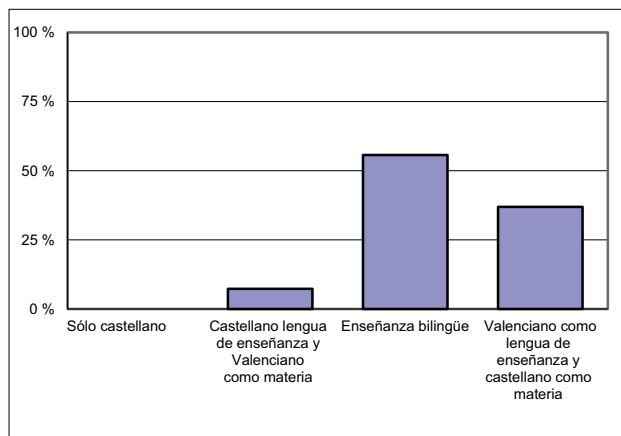

Galicia (1)

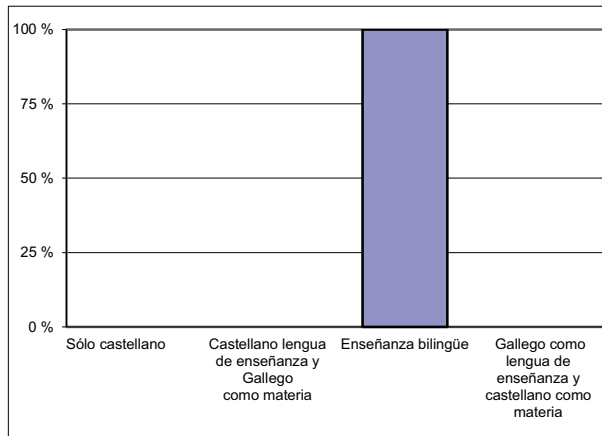

Comunidad Foral de Navarra

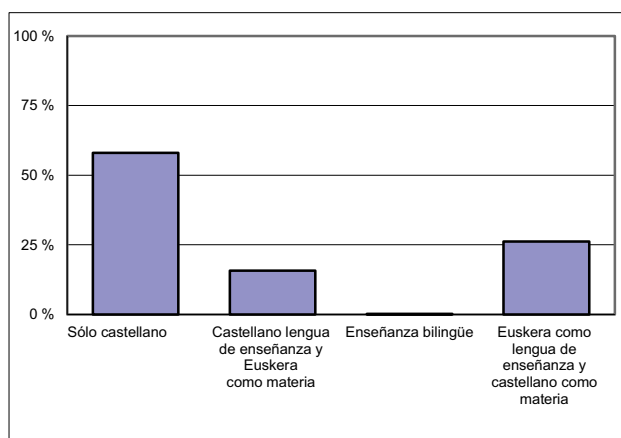

País Vasco

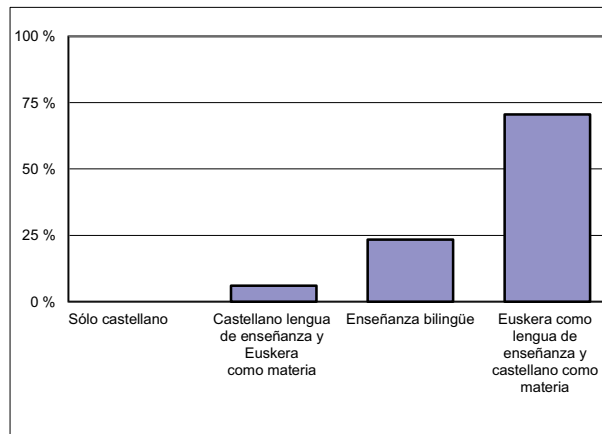

(1) Datos no estadísticos basados en normativa lingüística de la comunidad.

E2. LA ENSEÑANZA DE LENGUAS EXTRANJERAS

E2.0. Contenido, notas explicativas y fuentes de información

La información estadística sobre el estudio de lenguas extranjeras que se presenta en este capítulo se refiere fundamentalmente a las enseñanzas de Régimen General, aunque en la tabla E2.1 también figuran los datos de las enseñanzas de las Escuelas Oficiales de Idiomas.

Se presenta la siguiente información:

- En las tablas E2.1 y E2.2 se ofrece un resumen del alumnado que estudia lenguas extranjeras y su relación respecto al total de alumnado de la enseñanza considerada.
- En la tabla E2.3 se muestra el alumnado que estudia una primera lengua extranjera.
- En la tabla E2.4 se presenta el alumnado que estudia una segunda lengua extranjera.
- En todas las tablas aparece la información desagregada por las siguientes lenguas extranjeras: inglés, francés, alemán (sólo en E2.1 y E2.2) y *otras lenguas*.

Se facilitan las siguientes precisiones técnicas sobre los datos estadísticos de este capítulo:

- Los datos estadísticos de este capítulo no incluyen el alumnado que cursa lenguas extranjeras dentro de las enseñanzas extraescolares.
- En la tabla E2.1, tanto en los datos brutos como en el *porcentaje de alumnado que cursa una lengua extranjera respecto al total de alumnado*, sólo se tienen en cuenta las enseñanzas que aparecen de forma explícita (por lo tanto, no se incluye información de Educación Especial, Otros programas formativos, Bachillerato a distancia ni Ciclos Formativos a distancia).
- En la tabla E2.2 se han considerado las mismas enseñanzas de Régimen General que en la tabla E2.1, pero no se presenta información de las enseñanzas de Escuelas Oficiales de Idiomas.

Fuentes de información:

- *Estadística de las Enseñanzas no universitarias*. Curso 2016-2017. Subdirección General de Estadística y Estudios del Ministerio de Educación y Formación Profesional.

E2.1. Alumnado que cursa lenguas extranjeras por enseñanza

	LENGUAS OBLIGATORIAS Y OPTATIVAS				% RESPECTO AL TOTAL DE ALUMNADO MATRICULADO EN CADA ENSEÑANZA			
	Inglés	Francés	Alemán	Otras lenguas	Inglés	Francés	Alemán	Otras lenguas
TODOS LOS CENTROS								
TOTAL	7.061.697	1.339.732	172.402	82.078	88,9	16,9	2,2	1,0
ENSEÑANZAS DE RÉGIMEN GENERAL	6.781.703	1.281.952	130.648	25.143	90,3	17,1	1,7	0,3
E. Infantil (1)	1.115.322	9.015	3.650	491	84,7	0,6	0,3	0,0
E. Primaria	2.921.244	368.209	31.288	8.466	99,6	12,6	1,1	0,3
Educación Secundaria Obligatoria	1.868.282	736.254	81.775	11.903	98,9	39,0	4,3	0,6
Bachillerato (2)	616.086	156.704	13.465	4.239	95,8	24,4	2,1	0,7
Ciclos Formativos FP Básica	66.441	0	0	0	95,6	0,0	0,0	0,0
Ciclos Formativos de Grado Medio (2)	89.299	527	162	3	28,0	0,2	0,1	0,0
Ciclos Formativos de Grado Superior (2)	105.029	11.243	308	41	31,5	3,4	0,1	0,0
ENSEÑANZAS DE RÉGIMEN ESPECIAL	279.994	57.780	41.754	56.935	64,2	13,2	9,6	13,0
Enseñanzas de Idiomas (3)	279.994	57.780	41.754	56.935	64,2	13,2	9,6	13,0
CENTROS PÚBLICOS								
TOTAL	4.876.790	899.278	88.757	70.249	87,6	16,2	1,6	1,3
ENSEÑANZAS DE RÉGIMEN GENERAL	4.596.796	841.498	47.003	13.314	89,6	16,4	0,9	0,3
E. Infantil (1)	738.875	3.371	812	33	83,2	0,4	0,1	0,0
E. Primaria	1.987.935	247.379	7.453	3.796	99,8	12,4	0,4	0,2
Educación Secundaria Obligatoria	1.223.953	461.414	32.199	6.532	98,7	37,2	2,6	0,5
Bachillerato (2)	452.124	120.240	6.193	2.953	94,9	25,2	1,3	0,6
Ciclos Formativos FP Básica	50.952	0	0	0	96,0	0,0	0,0	0,0
Ciclos Formativos de Grado Medio (2)	64.960	449	135	0	27,6	0,2	0,1	0,0
Ciclos Formativos de Grado Superior (2)	77.997	8.645	211	0	31,7	3,5	0,1	0,0
ENSEÑANZAS DE RÉGIMEN ESPECIAL	279.994	57.780	41.754	56.935	64,2	13,2	9,6	13,0
Enseñanzas de Idiomas (3)	279.994	57.780	41.754	56.935	64,2	13,2	9,6	13,0
CENTROS PRIVADOS								
TOTAL	2.184.907	440.454	83.645	11.829	92,0	18,5	3,5	0,5
ENSEÑANZAS DE RÉGIMEN GENERAL	2.184.907	440.454	83.645	11.829	92,0	18,5	3,5	0,5
E. Infantil (1)	376.447	5.644	2.838	458	87,9	1,3	0,7	0,1
E. Primaria	933.309	120.830	23.835	4.670	99,3	12,9	2,5	0,5
Educación Secundaria Obligatoria	644.329	274.840	49.576	5.371	99,1	42,3	7,6	0,8
Bachillerato (2)	163.962	36.464	7.272	1.286	98,1	21,8	4,4	0,8
Ciclos Formativos FP Básica	15.489	0	0	0	94,2	0,0	0,0	0,0
Ciclos Formativos de Grado Medio (2)	24.339	78	27	3	28,8	0,1	0,0	0,0
Ciclos Formativos de Grado Superior (2)	27.032	2.598	97	41	31,0	3,0	0,1	0,0

(1) Para el cálculo del porcentaje sólo se ha tenido en cuenta el alumnado de segundo ciclo de E. Infantil, aunque puede existir alumnado de primer ciclo (0 a 2 años) que curse alguna lengua extranjera.

(2) No se incluye para estas enseñanzas el alumnado de la modalidad a distancia.

(3) Se incluye el alumnado de matrícula presencial y a distancia (That's English).

E2.2. Alumnado que cursa lenguas extranjeras en enseñanzas de Régimen General

(continúa)

	LENGUAS OBLIGATORIAS Y OPTATIVAS				% RESPECTO AL TOTAL DE ALUMNADO MATRICULADO			
	Inglés	Francés	Alemán	Otras lenguas	Inglés	Francés	Alemán	Otras lenguas
TODAS LAS ENSEÑANZAS								
TOTAL	6.781.703	1.281.952	130.648	25.143	90,3	17,1	1,7	0,3
Andalucía	1.283.652	509.695	15.804	3.726	87,4	34,7	1,1	0,3
Aragón	180.457	44.240	2.834	788	91,1	22,3	1,4	0,4
Asturias (Principado de)	112.661	18.779	1.882	140	87,9	14,7	1,5	0,1
Balears (Illes)	156.775	3.551	11.370	0	93,4	2,1	6,8	0,0
Canarias	299.658	91.699	30.917	1.228	92,7	28,4	9,6	0,4
Cantabria	78.729	16.779	1.124	0	91,3	19,5	1,3	0,0
Castilla y León	302.729	54.738	4.573	39	90,9	16,4	1,4	0,0
Castilla-La Mancha	323.531	52.033	815	879	95,6	15,4	0,2	0,3
Cataluña	1.058.071	65.583	15.828	1.324	86,6	5,4	1,3	0,1
Comunitat Valenciana	720.558	71.152	6.303	941	87,1	8,6	0,8	0,1
Extremadura	159.844	26.726	539	8.491	94,0	15,7	0,3	5,0
Galicia	329.154	70.803	2.436	1.621	89,9	19,3	0,7	0,4
Madrid (Comunidad de)	998.433	140.384	27.168	5.245	93,3	13,1	2,5	0,5
Murcia (Región de)	266.676	68.488	1.525	187	96,9	24,9	0,6	0,1
Navarra (Comunidad Foral de)	104.532	16.952	2.067	0	99,9	16,2	2,0	0,0
País Vasco	323.839	19.902	5.336	534	95,1	5,8	1,6	0,2
Rioja (La)	46.987	5.827	127	0	93,7	11,6	0,3	0,0
Ceuta	17.366	1.841	0	0	91,8	9,7	0,0	0,0
Melilla	18.051	2.780	0	0	92,5	14,3	0,0	0,0
E. INFANTIL (1)								
TOTAL	1.115.322	9.015	3.650	491	84,7	0,6	0,3	0,0
Andalucía	179.980	2.788	939	0	71,5	1,1	0,4	0,0
Aragón	29.186	499	105	2	82,3	1,4	0,3	0,0
Asturias (Principado de)	15.939	0	0	0	73,0	0,0	0,0	0,0
Balears (Illes)	30.110	99	104	0	94,4	0,3	0,3	0,0
Canarias	48.487	106	505	18	95,8	0,2	1,0	0,0
Cantabria	14.903	0	0	0	99,7	0,0	0,0	0,0
Castilla y León	55.786	82	0	0	99,9	0,1	0,0	0,0
Castilla-La Mancha	59.091	0	0	0	99,9	0,0	0,0	0,0
Cataluña	147.524	3.202	900	163	66,2	1,0	0,4	0,1
Comunitat Valenciana	123.518	350	151	1	89,7	0,3	0,1	0,0
Extremadura	28.400	0	0	0	100,0	0,0	0,0	0,0
Galicia	61.817	0	0	0	100,0	0,0	0,0	0,0
Madrid (Comunidad de)	187.893	1.319	498	307	94,7	0,7	0,3	0,2
Murcia (Región de)	49.418	109	0	0	99,8	0,2	0,0	0,0
Navarra (Comunidad Foral de)	19.549	21	0	0	99,9	0,1	0,0	0,0
País Vasco	47.564	440	448	0	77,9	0,7	0,7	0,0
Rioja (La)	8.914	0	0	0	100,0	0,0	0,0	0,0
Ceuta	3.379	0	0	0	96,8	0,0	0,0	0,0
Melilla	3.864	0	0	0	98,0	0,0	0,0	0,0
E. PRIMARIA								
TOTAL	2.921.244	368.209	31.288	8.466	99,6	12,6	1,1	0,3
Andalucía	575.034	201.765	5.458	2.240	99,5	34,9	0,9	0,4
Aragón	77.544	16.487	1.162	555	99,9	21,2	1,5	0,7
Asturias (Principado de)	49.043	145	0	0	100,0	0,3	0,0	0,0
Balears (Illes)	70.138	304	662	0	100,0	0,4	0,9	0,0
Canarias	121.916	36.398	8.654	418	99,5	29,7	7,1	0,3
Cantabria	33.633	5.907	309	0	100,0	17,6	0,9	0,0
Castilla y León	124.723	14.152	930	11	100,0	11,3	0,7	0,0
Castilla-La Mancha	131.996	9.330	0	197	100,0	7,1	0,0	0,1
Cataluña	484.074	17.349	3.505	564	99,4	3,6	0,7	0,1
Comunitat Valenciana	317.640	2.058	830	264	99,8	0,6	0,3	0,1
Extremadura	64.726	7.065	105	2.413	100,0	10,9	0,2	3,7
Galicia	137.156	42	0	0	100,0	0,0	0,0	0,0
Madrid (Comunidad de)	419.113	18.256	7.973	1.770	99,2	4,3	1,9	0,4
Murcia (Región de)	109.714	32.879	459	34	100,0	30,0	0,4	0,0
Navarra (Comunidad Foral de)	41.313	5.080	329	0	99,9	12,3	0,8	0,0
País Vasco	128.802	801	912	0	99,4	0,6	0,7	0,0
Rioja (La)	19.482	0	0	0	100,0	0,0	0,0	0,0
Ceuta	7.622	0	0	0	100,0	0,0	0,0	0,0
Melilla	7.575	191	0	0	100,0	2,5	0,0	0,0

(1) Para el cálculo del porcentaje sólo se ha tenido en cuenta el alumnado de segundo ciclo de E. Infantil, aunque puede existir alumnado de primer ciclo (0 a 2 años) que curse alguna lengua extranjera.

E2.2. Alumnado que cursa lenguas extranjeras en enseñanzas de Régimen General

(conclusión)

	LENGUAS OBLIGATORIAS Y OPTATIVAS				% RESPECTO AL TOTAL DE ALUMNADO MATRICULADO			
	Inglés	Francés	Alemán	Otras lenguas	Inglés	Francés	Alemán	Otras lenguas
EDUCACIÓN SECUNDARIA OBLIGATORIA								
TOTAL	1.868.282	736.254	81.775	11.903	98,9	39,0	4,3	0,6
Andalucía	376.654	217.601	6.783	642	99,8	57,6	1,8	0,2
Aragón	47.545	24.229	1.417	186	97,9	49,9	2,9	0,4
Asturias (Principado de)	31.739	16.325	1.680	102	99,9	51,4	5,3	0,3
Balears (Illes)	41.284	2.476	9.226	0	100,0	6,0	22,3	0,0
Canarias	86.802	49.411	19.575	532	99,5	56,6	22,4	0,6
Cantabria	20.879	9.561	718	0	100,0	45,8	3,4	0,0
Castilla y León	83.027	35.768	3.296	14	99,4	42,8	3,9	0,0
Castilla-La Mancha	84.716	37.340	567	225	100,0	44,1	0,7	0,3
Cataluña	302.214	35.927	9.849	349	99,5	11,8	3,2	0,1
Comunitat Valenciana	197.052	55.664	3.841	391	92,3	26,1	1,8	0,2
Extremadura	43.464	17.665	434	5.586	99,9	40,6	1,0	12,8
Galicia	89.469	63.763	2.069	1.028	99,9	71,2	2,3	1,1
Madrid (Comunidad de)	264.526	104.182	16.671	2.360	99,9	39,3	6,3	0,9
Murcia (Región de)	69.858	31.157	929	53	100,0	44,6	1,3	0,1
Navarra (Comunidad Foral de)	26.525	10.152	1.500	0	99,9	38,2	5,7	0,0
País Vasco	81.500	15.853	3.108	435	100,0	19,5	3,8	0,5
Rioja (La)	12.179	5.057	112	0	100,0	41,5	0,9	0,0
Ceuta	4.346	1.705	0	0	98,1	38,5	0,0	0,0
Melilla	4.503	2.418	0	0	99,0	53,1	0,0	0,0
BACHILLERATO (1)								
TOTAL	616.086	156.704	13.465	4.239	95,8	24,4	2,1	0,7
Andalucía	123.273	86.026	2.624	844	95,6	66,7	2,0	0,7
Aragón	15.904	2.703	150	45	95,9	16,3	0,9	0,3
Asturias (Principado de)	11.444	2.100	202	38	94,1	17,3	1,7	0,3
Balears (Illes)	11.393	527	1.378	0	94,6	4,4	11,4	0,0
Canarias	29.583	4.778	1.810	260	96,7	15,6	5,9	0,8
Cantabria	7.238	1.159	97	0	95,7	15,3	1,3	0,0
Castilla y León	30.639	4.077	341	0	94,9	12,6	1,1	0,0
Castilla-La Mancha	29.188	5.029	248	457	98,2	16,9	0,8	1,5
Cataluña	89.216	5.985	1.574	248	96,4	6,5	1,7	0,3
Comunitat Valenciana	61.613	12.094	1.481	285	97,7	19,2	2,3	0,5
Extremadura	14.918	1.780	0	492	92,7	11,1	0,0	3,1
Galicia	31.324	6.384	367	593	94,5	19,3	1,1	1,8
Madrid (Comunidad de)	92.528	15.231	2.026	808	92,6	15,2	2,0	0,8
Murcia (Región de)	22.914	4.295	137	70	98,0	18,4	0,6	0,3
Navarra (Comunidad Foral de)	8.965	1.451	238	0	100,0	16,2	2,7	0,0
País Vasco	29.423	2.057	777	99	99,5	7,0	2,6	0,3
Rioja (La)	3.789	746	15	0	95,9	18,9	0,4	0,0
Ceuta	1.293	128	0	0	93,2	9,2	0,0	0,0
Melilla	1.441	154	0	0	94,4	10,1	0,0	0,0
CICLOS FORMATIVOS DE FORMACIÓN PROFESIONAL (1)								
TOTAL	260.769	11.770	470	44	36,1	1,6	0,1	0,0
Andalucía	28.711	1.515	0	0	22,2	1,2	0,0	0,0
Aragón	10.278	322	0	0	52,0	1,6	0,0	0,0
Asturias (Principado de)	4.496	209	0	0	33,8	1,6	0,0	0,0
Balears (Illes)	3.850	145	0	0	30,6	1,2	0,0	0,0
Canarias	12.870	1.006	373	0	39,9	3,1	1,2	0,0
Cantabria	2.076	152	0	0	22,5	1,6	0,0	0,0
Castilla y León	8.554	659	6	14	23,4	1,8	0,0	0,0
Castilla-La Mancha	18.540	334	0	0	56,6	1,0	0,0	0,0
Cataluña	35.043	3.120	0	0	30,1	2,7	0,0	0,0
Comunitat Valenciana	20.735	986	0	0	21,9	1,0	0,0	0,0
Extremadura	8.336	216	0	0	48,1	1,2	0,0	0,0
Galicia	9.388	614	0	0	21,2	1,4	0,0	0,0
Madrid (Comunidad de)	34.373	1.396	0	0	40,7	1,7	0,0	0,0
Murcia (Región de)	14.772	48	0	30	64,5	0,2	0,0	0,1
Navarra (Comunidad Foral de)	8.180	248	0	0	100,0	3,0	0,0	0,0
País Vasco	36.550	751	91	0	94,0	1,9	0,2	0,0
Rioja (La)	2.623	24	0	0	46,6	0,4	0,0	0,0
Ceuta	726	8	0	0	36,6	0,4	0,0	0,0
Melilla	668	17	0	0	34,9	0,9	0,0	0,0

(1) No se incluye para estas enseñanzas el alumnado del régimen de enseñanza a distancia.

E2.3. Porcentaje de alumnado que cursa una primera lengua extranjera

(continúa)

	TODOS LOS CENTROS				CENTROS PÚBLICOS				CENTROS PRIVADOS			
	TOTAL	Inglés	Francés	Otras lenguas	TOTAL	Inglés	Francés	Otras lenguas	TOTAL	Inglés	Francés	Otras lenguas
E. INFANTIL (1)												
TOTAL	85,6	84,7	0,6	0,3	83,6	83,2	0,4	0,1	89,6	87,8	1,1	0,7
Andalucía	72,9	71,5	1,1	0,4	70,5	68,8	1,3	0,4	81,1	80,4	0,4	0,2
Aragón	84,0	82,3	1,4	0,3	79,8	78,8	1,1	0,0	92,9	89,9	2,1	0,9
Asturias (Principado de)	73,0	73,0	0,0	0,0	71,6	71,6	0,0	0,0	76,2	76,2	0,0	0,0
Balears (Illes)	95,0	94,4	0,3	0,3	96,6	96,6	0,0	0,0	92,2	90,5	0,9	0,9
Canarias	97,0	95,8	0,2	1,0	98,4	98,4	0,0	0,0	93,5	89,0	0,7	3,7
Cantabria	99,7	99,7	0,0	0,0	99,7	99,7	0,0	0,0	99,6	99,6	0,0	0,0
Castilla y León	100,0	99,9	0,1	0,0	100,0	100,0	0,0	0,0	100,0	99,6	0,4	0,0
Castilla-La Mancha	99,9	99,9	0,0	0,0	100,0	100,0	0,0	0,0	99,5	99,5	0,0	0,0
Cataluña	67,5	66,2	1,0	0,3	62,4	62,1	0,4	0,0	77,7	74,5	2,1	1,0
Comunitat Valenciana	90,1	89,7	0,3	0,1	90,1	90,1	0,0	0,0	89,9	88,9	0,8	0,3
Extremadura	100,0	100,0	0,0	0,0	100,0	100,0	0,0	0,0	100,0	100,0	0,0	0,0
Galicia	100,0	100,0	0,0	0,0	100,0	100,0	0,0	0,0	100,0	100,0	0,0	0,0
Madrid (Comunidad de)	95,8	94,7	0,7	0,4	97,2	97,2	0,0	0,0	94,0	91,7	1,5	0,9
Murcia (Región de)	100,0	99,8	0,2	0,0	100,0	100,0	0,0	0,0	100,0	99,3	0,7	0,0
Navarra (Comunidad Foral de)	100,0	99,9	0,1	0,0	99,9	99,8	0,2	0,0	100,0	100,0	0,0	0,0
País Vasco	79,3	77,9	0,7	0,7	69,3	69,3	0,0	0,0	90,2	87,2	1,5	1,5
Rioja (La)	100,0	100,0	0,0	0,0	100,0	100,0	0,0	0,0	100,0	100,0	0,0	0,0
Ceuta	96,8	96,8	0,0	0,0	95,9	95,9	0,0	0,0	100,0	100,0	0,0	0,0
Melilla	98,0	98,0	0,0	0,0	97,5	97,5	0,0	0,0	100,0	100,0	0,0	0,0
EDUCACIÓN PRIMARIA												
TOTAL	100,0	99,2	0,5	0,3	100,0	99,6	0,3	0,1	100,0	98,2	1,0	0,7
Andalucía	100,0	99,0	0,7	0,3	100,0	98,9	0,8	0,3	100,0	99,2	0,5	0,3
Aragón	100,0	98,8	0,8	0,4	100,0	99,7	0,3	0,0	100,0	96,9	2,0	1,1
Asturias (Principado de)	100,0	100,0	0,0	0,0	100,0	100,0	0,0	0,0	100,0	100,0	0,0	0,0
Balears (Illes)	100,0	99,8	0,2	0,0	100,0	100,0	0,0	0,0	100,0	99,4	0,6	0,0
Canarias	100,0	98,7	0,2	1,0	100,0	100,0	0,0	0,0	100,0	94,9	1,0	4,1
Cantabria	100,0	100,0	0,0	0,0	100,0	100,0	0,0	0,0	100,0	100,0	0,0	0,0
Castilla y León	100,0	100,0	0,0	0,0	100,0	100,0	0,0	0,0	100,0	99,9	0,1	0,0
Castilla-La Mancha	100,0	100,0	0,0	0,0	100,0	100,0	0,0	0,0	100,0	100,0	0,0	0,0
Cataluña	100,0	98,5	1,2	0,3	100,0	99,4	0,6	0,0	100,0	96,5	2,5	1,0
Comunitat Valenciana	100,0	99,5	0,4	0,1	100,0	99,8	0,2	0,0	100,0	98,7	0,9	0,4
Extremadura	100,0	99,9	0,1	0,0	100,0	99,8	0,1	0,1	100,0	100,0	0,0	0,0
Galicia	100,0	100,0	0,0	0,0	100,0	100,0	0,0	0,0	100,0	100,0	0,0	0,0
Madrid (Comunidad de)	100,0	98,9	0,6	0,5	100,0	100,0	0,0	0,0	100,0	97,6	1,4	1,0
Murcia (Región de)	100,0	100,0	0,0	0,0	100,0	100,0	0,0	0,0	100,0	100,0	0,0	0,0
Navarra (Comunidad Foral de)	100,0	99,9	0,1	0,0	100,0	99,9	0,1	0,0	100,0	99,9	0,1	0,0
País Vasco	100,0	98,9	0,4	0,7	100,0	100,0	0,0	0,0	100,0	97,6	0,9	1,5
Rioja (La)	100,0	100,0	0,0	0,0	100,0	100,0	0,0	0,0	100,0	100,0	0,0	0,0
Ceuta	100,0	100,0	0,0	0,0	100,0	100,0	0,0	0,0	100,0	100,0	0,0	0,0
Melilla	100,0	100,0	0,0	0,0	100,0	100,0	0,0	0,0	100,0	100,0	0,0	0,0

(1) Para el cálculo del porcentaje sólo se ha tenido en cuenta el alumnado de segundo ciclo de E. Infantil, aunque puede existir alumnado de primer ciclo.

E2.3. Porcentaje de alumnado que cursa una primera lengua extranjera

(conclusión)

	TODOS LOS CENTROS				CENTROS PÚBLICOS				CENTROS PRIVADOS			
	TOTAL	Inglés	Francés	Otras lenguas	TOTAL	Inglés	Francés	Otras lenguas	TOTAL	Inglés	Francés	Otras lenguas
EDUCACIÓN SECUNDARIA OBLIGATORIA												
TOTAL	100,0	98,2	1,4	0,4	100,0	98,3	1,4	0,2	100,0	98,1	1,3	0,7
Andalucía	100,0	97,4	2,4	0,2	100,0	96,8	2,9	0,3	100,0	99,0	0,8	0,2
Aragón	100,0	96,9	2,3	0,8	100,0	97,0	2,2	0,7	100,0	96,6	2,5	0,9
Asturias (Principado de)	100,0	99,6	0,4	0,0	100,0	99,3	0,7	0,0	100,0	100,0	0,0	0,0
Baleares (Illes)	100,0	99,9	0,1	0,0	100,0	100,0	0,0	0,0	100,0	99,8	0,2	0,0
Canarias	100,0	98,6	0,6	0,8	100,0	100,0	0,0	0,0	100,0	94,3	2,3	3,4
Cantabria	100,0	100,0	0,0	0,0	100,0	100,0	0,0	0,0	100,0	100,0	0,0	0,0
Castilla y León	100,0	98,5	1,3	0,2	100,0	98,2	1,4	0,3	100,0	99,1	0,9	0,0
Castilla-La Mancha	100,0	99,9	0,1	0,0	100,0	99,9	0,1	0,0	100,0	100,0	0,0	0,0
Cataluña	100,0	98,3	1,3	0,4	100,0	99,2	0,6	0,2	100,0	96,8	2,3	0,8
Comunitat Valenciana	100,0	98,3	1,3	0,3	100,0	98,6	1,4	0,0	100,0	97,8	1,3	0,9
Extremadura	100,0	99,2	0,8	0,1	100,0	98,9	1,0	0,1	100,0	100,0	0,0	0,0
Galicia	100,0	99,4	0,6	0,1	100,0	99,1	0,8	0,1	100,0	100,0	0,0	0,0
Madrid (Comunidad de)	100,0	97,3	1,9	0,8	100,0	97,0	2,3	0,8	100,0	97,6	1,4	1,0
Murcia (Región de)	100,0	98,8	1,0	0,2	100,0	98,7	1,1	0,3	100,0	99,3	0,7	0,0
Navarra (Comunidad Foral de)	100,0	98,6	1,4	0,0	100,0	99,8	0,2	0,0	100,0	96,9	3,1	0,0
País Vasco	100,0	98,9	0,5	0,6	100,0	99,8	0,2	0,0	100,0	98,1	0,8	1,1
Rioja (La)	100,0	100,0	0,0	0,0	100,0	100,0	0,0	0,0	100,0	100,0	0,0	0,0
Ceuta	100,0	98,1	1,9	0,0	100,0	97,5	2,5	0,0	100,0	100,0	0,0	0,0
Melilla	100,0	99,0	1,0	0,0	100,0	98,8	1,2	0,0	100,0	100,0	0,0	0,0
BACHILLERATO												
TOTAL	96,6	94,6	1,5	0,4	96,1	94,3	1,6	0,2	97,9	95,6	1,4	0,9
Andalucía	96,5	93,7	2,5	0,2	97,3	94,1	3,0	0,2	92,4	91,7	0,3	0,3
Aragón	96,3	95,1	0,8	0,3	95,6	95,2	0,4	0,0	98,2	94,8	2,2	1,1
Asturias (Principado de)	94,3	93,6	0,6	0,1	93,2	92,3	0,7	0,1	98,2	98,2	0,0	0,0
Baleares (Illes)	94,7	94,6	0,0	0,0	93,4	93,4	0,0	0,0	97,6	97,6	0,0	0,0
Canarias	97,7	95,5	1,3	0,9	97,7	96,0	1,5	0,2	97,7	93,0	0,0	4,6
Cantabria	95,7	95,5	0,2	0,0	95,0	94,8	0,3	0,0	99,6	99,6	0,0	0,0
Castilla y León	95,4	94,5	0,8	0,2	94,4	93,3	0,9	0,2	98,9	98,6	0,3	0,0
Castilla-La Mancha	98,1	98,0	0,1	0,0	97,9	97,8	0,1	0,0	99,9	99,9	0,0	0,0
Cataluña	98,1	95,2	2,3	0,7	97,9	95,7	1,7	0,4	98,6	94,1	3,3	1,1
Comunitat Valenciana	100,0	98,4	1,3	0,3	100,0	98,6	1,3	0,1	100,0	97,9	1,3	0,8
Extremadura	93,0	92,6	0,3	0,1	92,2	91,8	0,3	0,1	98,2	98,2	0,0	0,0
Galicia	95,7	94,4	1,1	0,2	95,1	93,6	1,3	0,2	99,5	99,5	0,0	0,0
Madrid (Comunidad de)	92,4	90,0	1,7	0,7	88,9	86,9	1,7	0,3	97,7	94,8	1,7	1,2
Murcia (Región de)	98,7	96,6	2,0	0,1	98,6	96,4	2,0	0,2	100,0	98,0	2,0	0,0
Navarra (Comunidad Foral de)	100,0	99,2	0,7	0,0	100,0	99,5	0,5	0,0	99,9	98,7	1,2	0,0
País Vasco	100,0	98,8	0,7	0,6	100,0	99,4	0,6	0,0	100,0	98,2	0,7	1,1
Rioja (La)	95,9	95,9	0,1	0,0	95,3	95,2	0,1	0,0	98,2	98,2	0,0	0,0
Ceuta	93,7	93,2	0,6	0,0	93,3	92,7	0,6	0,0	100,0	100,0	0,0	0,0
Melilla	95,3	94,4	0,9	0,0	95,2	94,2	0,9	0,0	100,0	100,0	0,0	0,0

E2.4. Porcentaje de alumnado que cursa una segunda lengua extranjera

(continúa)

	TODOS LOS CENTROS				CENTROS PÚBLICOS				CENTROS PRIVADOS			
	TOTAL	Inglés	Francés	Otras lenguas	TOTAL	Inglés	Francés	Otras lenguas	TOTAL	Inglés	Francés	Otras lenguas
EDUCACIÓN PRIMARIA												
TOTAL	13,4	0,4	12,0	1,0	12,8	0,2	12,1	0,5	14,9	1,0	11,7	2,1
Andalucía	35,7	0,5	34,2	1,1	35,6	0,5	34,3	0,7	36,3	0,5	33,6	2,3
Aragón	22,6	1,1	20,4	1,1	22,6	0,3	20,9	1,4	22,6	2,8	19,2	0,6
Asturias (Principado de)	0,3	0,0	0,3	0,0	0,0	0,0	0,0	0,0	1,0	0,0	1,0	0,0
Balears (Illes)	1,0	0,0	0,2	0,8	0,1	0,1	0,0	0,0	2,7	0,0	0,5	2,2
Canarias	36,5	0,8	29,5	6,2	34,9	0,0	31,5	3,4	41,4	3,2	23,6	14,6
Cantabria	18,5	0,0	17,6	0,9	16,0	0,0	14,9	1,1	23,8	0,0	23,2	0,6
Castilla y León	11,9	0,0	11,2	0,7	10,0	0,0	9,1	0,9	15,7	0,0	15,4	0,3
Castilla-La Mancha	7,1	0,0	6,9	0,1	5,2	0,0	5,2	0,0	14,9	0,0	14,1	0,8
Cataluña	3,8	1,0	2,4	0,5	0,7	0,2	0,5	0,0	10,1	2,6	6,0	1,5
Comunitat Valenciana	0,7	0,3	0,2	0,1	0,0	0,0	0,0	0,0	2,1	0,9	0,7	0,4
Extremadura	14,8	0,1	10,8	3,8	12,5	0,2	9,6	2,7	23,1	0,0	15,1	8,0
Galicia	0,0	0,0	0,0	0,0	0,0	0,0	0,0	0,0	0,0	0,0	0,0	0,0
Madrid (Comunidad de)	5,6	0,3	3,6	1,7	0,1	0,0	0,1	0,0	12,1	0,7	7,8	3,6
Murcia (Región de)	30,5	0,1	30,0	0,4	30,7	0,0	30,4	0,3	30,2	0,4	29,1	0,7
Navarra (Comunidad Foral de)	13,0	0,0	12,2	0,8	3,7	0,1	3,2	0,4	29,1	0,0	27,7	1,4
Pais Vasco	0,8	0,6	0,2	0,0	0,0	0,0	0,0	0,0	1,6	1,2	0,4	0,0
Rioja (La)	0,0	0,0	0,0	0,0	0,0	0,0	0,0	0,0	0,0	0,0	0,0	0,0
Ceuta	0,0	0,0	0,0	0,0	0,0	0,0	0,0	0,0	0,0	0,0	0,0	0,0
Melilla	2,5	0,0	2,5	0,0	0,0	0,0	0,0	0,0	12,1	0,0	12,1	0,0
EDUCACIÓN SECUNDARIA OBLIGATORIA												
TOTAL	42,9	1,3	37,2	4,3	39,5	1,2	35,5	2,9	49,3	1,6	40,5	7,2
Andalucía	59,4	2,4	55,2	1,7	55,2	2,9	51,6	0,7	72,1	0,9	66,4	4,8
Aragón	50,5	1,0	47,5	2,0	46,0	0,3	44,8	0,9	59,0	2,3	52,5	4,2
Asturias (Principado de)	56,9	0,3	50,9	5,6	52,4	0,5	45,1	6,8	65,6	0,0	62,3	3,3
Balears (Illes)	28,0	0,0	5,6	22,3	27,1	0,0	7,5	19,6	30,1	0,0	2,9	27,3
Canarias	78,5	0,9	55,8	21,8	77,3	0,0	57,9	19,3	82,6	3,7	49,3	29,6
Cantabria	48,7	0,0	45,3	3,4	50,6	0,0	48,0	2,6	44,9	0,0	39,7	5,1
Castilla y León	45,7	0,8	41,2	3,6	42,6	0,9	39,1	2,6	51,1	0,7	45,0	5,5
Castilla-La Mancha	45,0	0,1	44,0	0,9	41,3	0,1	40,8	0,4	59,2	0,0	56,4	2,9
Cataluña	14,6	1,2	10,5	2,9	4,9	0,1	4,0	0,7	30,6	2,9	21,1	6,6
Comunitat Valenciana	28,2	0,5	26,3	1,4	24,8	0,0	24,5	0,3	34,1	1,3	29,6	3,3
Extremadura	54,0	0,7	39,8	13,4	52,4	1,0	39,4	12,0	59,4	0,0	41,3	18,0
Galicia	74,5	0,5	70,7	3,4	72,4	0,7	68,2	3,5	79,6	0,0	76,4	3,2
Madrid (Comunidad de)	45,4	2,6	37,3	5,5	38,9	3,0	34,3	1,7	52,4	2,1	40,6	9,7
Murcia (Región de)	45,9	1,1	43,6	1,2	45,0	1,3	42,8	1,0	48,0	0,7	45,5	1,7
Navarra (Comunidad Foral de)	43,8	1,3	36,8	5,7	38,6	0,1	32,1	6,4	51,5	3,1	43,8	4,6
Pais Vasco	24,0	1,3	18,9	3,8	12,3	0,2	9,8	2,2	34,1	2,1	26,8	5,1
Rioja (La)	42,4	0,0	41,5	0,9	42,4	0,0	41,2	1,2	42,6	0,0	42,0	0,6
Ceuta	36,6	0,0	36,6	0,0	33,8	0,0	33,8	0,0	44,7	0,0	44,7	0,0
Melilla	52,1	0,0	52,1	0,0	49,5	0,0	49,5	0,0	73,0	0,0	73,0	0,0

E2.4. Porcentaje de alumnado que cursa una segunda lengua extranjera

(conclusión)

	TODOS LOS CENTROS				CENTROS PÚBLICOS				CENTROS PRIVADOS			
	TOTAL	Inglés	Francés	Otras lenguas	TOTAL	Inglés	Francés	Otras lenguas	TOTAL	Inglés	Francés	Otras lenguas
BACHILLERATO												
TOTAL	26,2	1,2	22,7	2,3	26,2	0,8	23,6	1,7	26,4	2,3	20,1	3,9
Andalucía	68,6	1,9	64,2	2,5	68,4	2,2	64,6	1,6	69,7	0,7	62,3	6,7
Aragón	16,6	0,7	15,3	0,6	14,1	0,0	13,8	0,3	24,3	2,9	19,7	1,7
Asturias (Principado de)	19,0	0,5	16,7	1,9	15,9	0,2	14,3	1,4	30,3	1,5	25,1	3,6
Baleares (Illes)	15,7	0,0	4,2	11,4	14,2	0,0	4,9	9,3	19,2	0,0	2,8	16,4
Canarias	21,3	1,2	14,3	5,9	19,7	0,3	15,0	4,3	30,7	5,8	9,9	14,9
Cantabria	16,6	0,2	15,1	1,3	17,0	0,3	15,3	1,4	14,5	0,0	14,0	0,5
Castilla y León	12,9	0,4	11,7	0,8	12,9	0,4	11,8	0,7	12,9	0,3	11,5	1,1
Castilla-La Mancha	19,4	0,2	16,8	2,3	19,0	0,3	16,3	2,5	23,2	0,0	22,0	1,2
Cataluña	6,6	1,2	4,1	1,3	3,8	0,1	2,7	1,0	12,0	3,4	6,8	1,8
Comunitat Valenciana	20,5	0,6	17,7	2,2	19,2	0,0	18,1	1,1	23,8	2,1	16,9	4,8
Extremadura	13,8	0,1	10,8	3,0	15,1	0,1	11,9	3,1	5,2	0,0	3,2	2,0
Galicia	21,0	0,1	18,2	2,7	20,5	0,1	17,6	2,7	23,8	0,0	21,4	2,4
Madrid (Comunidad de)	17,7	2,5	13,3	1,9	13,8	1,7	11,1	1,0	23,7	3,8	16,7	3,2
Murcia (Región de)	18,5	1,4	16,4	0,7	18,3	1,3	16,5	0,5	19,9	2,0	15,7	2,2
Navarra (Comunidad Foral de)	19,2	1,0	15,5	2,7	11,6	0,4	9,5	1,8	32,4	2,2	26,0	4,2
País Vasco	9,4	0,7	6,3	2,4	6,0	0,0	4,0	2,1	12,6	1,4	8,5	2,7
Rioja (La)	19,2	0,0	18,8	0,4	16,8	0,0	16,3	0,5	28,1	0,0	28,1	0,0
Ceuta	8,6	0,0	8,6	0,0	9,2	0,0	9,2	0,0	0,0	0,0	0,0	0,0
Melilla	9,2	0,0	9,2	0,0	8,2	0,0	8,2	0,0	42,9	0,0	42,9	0,0

E2.5. Porcentaje de alumnado de enseñanzas de Régimen General que cursa inglés y francés (idioma obligatorio y optativo)

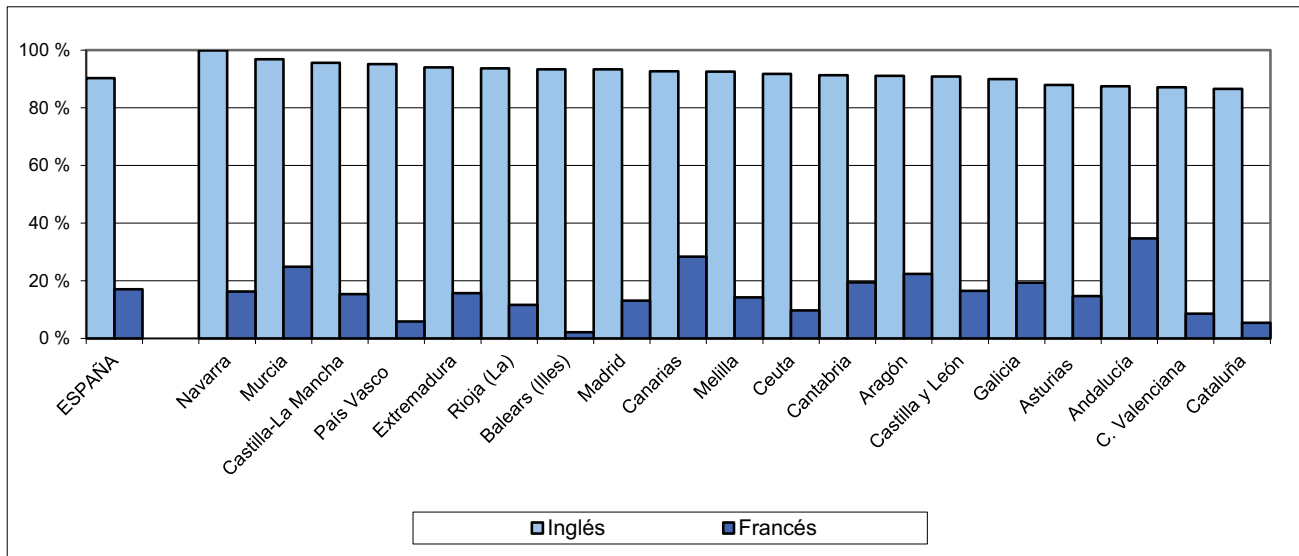

E2.6. Porcentaje de alumnado de ESO y Bachillerato que cursa una segunda lengua extranjera

Educación Secundaria Obligatoria

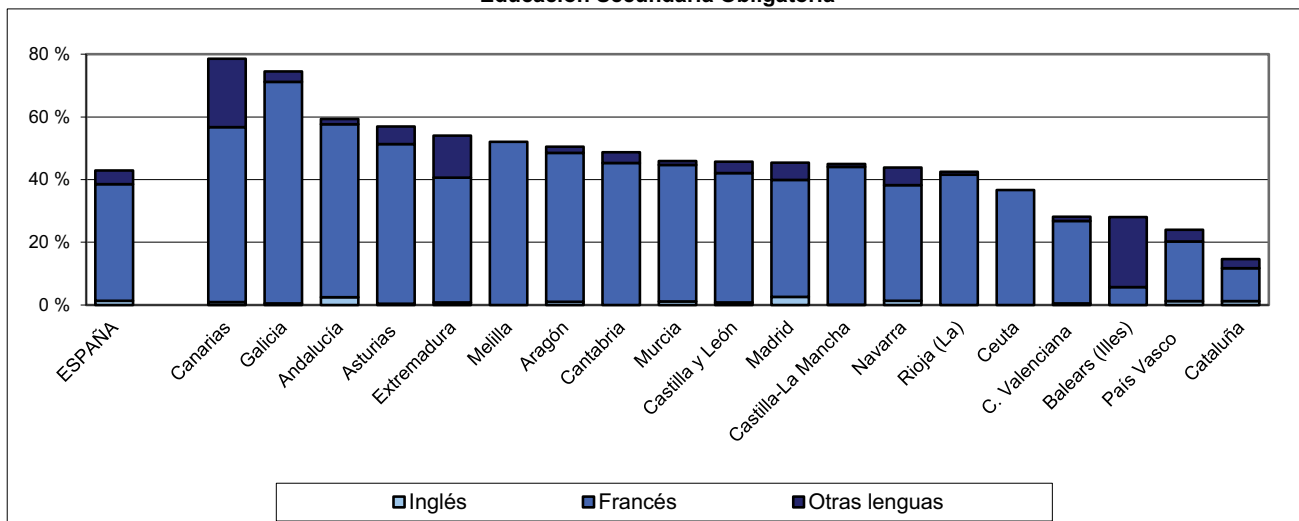

Bachillerato

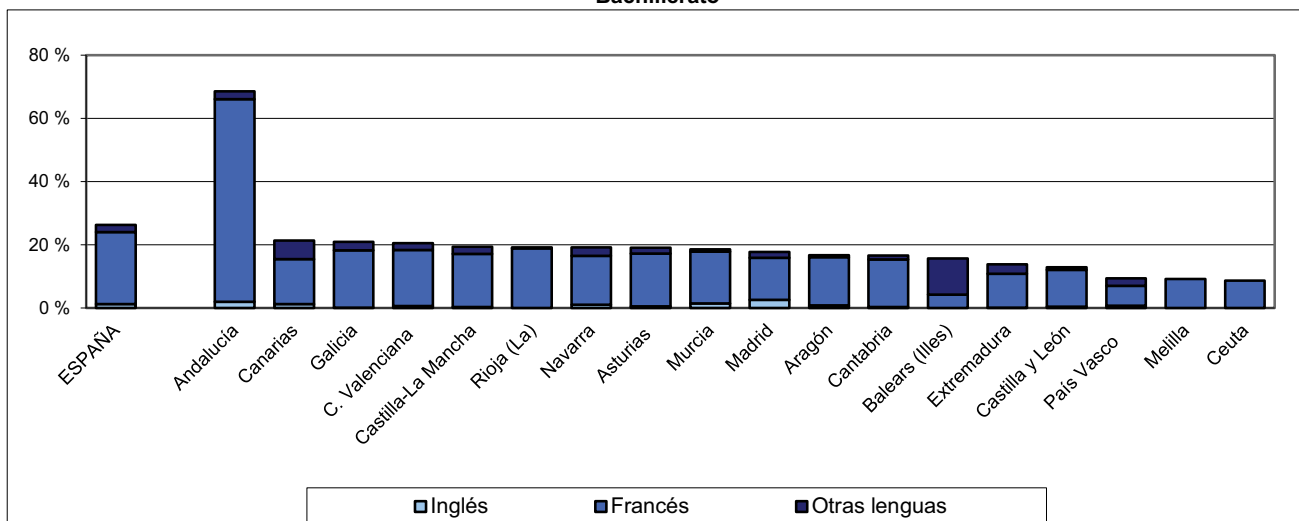

E3. LA UTILIZACIÓN DE LENGUAS EXTRANJERAS COMO LENGUA DE ENSEÑANZA

E3.0. Contenido, notas explicativas y fuentes de información

En este capítulo se presenta información sobre alumnado y centros que permite hacer el seguimiento de la profundización en el aprendizaje de las lenguas extranjeras tanto en el nivel estatal, como en el autonómico. Esta información se refiere solamente a las enseñanzas de Régimen General no universitarias excepto E. Infantil, E. Especial y Programas de Cualificación Profesional Inicial.

Se facilitan las siguientes precisiones técnicas sobre los datos estadísticos de este capítulo:

- Dado el amplio rango de experiencias y programas existentes, la información que se recoge se agrupa en:
 - *Programas de aprendizaje integrado de contenidos y lengua extranjera*: Recoge la oferta que garantiza su impartición por lo menos en todos los cursos de una de las etapas de la educación obligatoria (Primaria y ESO) y que también puede abarcar el segundo ciclo de E. Infantil y/o la enseñanza Post-obligatoria.
 - *Otras experiencias de utilización de lenguas extranjeras como lengua de enseñanza*: Se recogen aquellas experiencias de profundización en el conocimiento de una lengua extranjera, que incluyen su utilización como lengua de enseñanza para una o más áreas o materias, diferentes de la propia lengua extranjera. Estas experiencias no suelen estar orientadas a su continuidad en cada uno de los cursos de las etapas obligatorias, e incluso, a veces pueden estar condicionadas a la disponibilidad en el centro de profesorado que pueda impartirlas.
 - *Centros extranjeros*: Se recogen los centros docentes autorizados para la impartición de enseñanzas de sistemas educativos vigentes en otros países, utilizando como lenguas de enseñanza las lenguas propias de estos países. Esta oferta se puede completar en las etapas de educación obligatoria con enseñanzas de lengua y cultura españolas y, en su caso, con la enseñanza de las lenguas propias de las Comunidades Autónomas.

Fuentes de información:

- *Estadística de las Enseñanzas no universitarias*. Curso 2016-2017. S.G. de Estadística y Estudios del Ministerio de Educación y Formación Profesional.

E3.1. Alumnado y centros de Programas de aprendizaje integrado de contenidos y lengua extranjera por lengua extranjera, enseñanza y titularidad/financiación del centro

(continúa)

	Total	E. Primaria	ESO	Bachillerato	Ciclos Formativos FP Grado Medio	Ciclos Formativos FP Grado Superior
ALUMNADO PARTICIPANTE						
TODOS LOS CENTROS						
Total (1)(2)	1.122.616	750.715	332.323	34.400	1.308	3.870
Inglés	1.076.240	736.745	303.758	30.763	1.308	3.666
Francés	25.676	9.346	13.933	2.193	0	204
Alemán	7.054	2.999	3.523	532	0	0
Portugués	91	38	53	0	0	0
Inglés/ Francés	13.413	1.587	10.930	896	0	0
Inglés/ Alemán	116	0	116	0	0	0
CENTROS PÚBLICOS						
Total (1)	764.653	462.955	263.766	33.120	1.257	3.555
Inglés	721.081	450.321	236.501	29.651	1.257	3.351
Francés	24.644	8.882	13.365	2.193	0	204
Alemán	5.395	2.127	2.888	380	0	0
Portugués	91	38	53	0	0	0
Inglés/ Francés	13.326	1.587	10.843	896	0	0
Inglés/ Alemán	116	0	116	0	0	0
ENSEÑANZA PRIVADA CONCERTADA						
Total (1)(2)	340.549	276.230	63.556	741	0	22
Inglés	338.296	275.176	62.440	658	0	22
Francés	1.019	451	568	0	0	0
Alemán	1.121	603	451	67	0	0
Portugués	0	0	0	0	0	0
Inglés/ Francés	87	0	87	0	0	0
Inglés/ Alemán	0	0	0	0	0	0
ENSEÑANZA PRIVADA NO CONCERTADA						
Total (1)	17.414	11.530	5.001	539	51	293
Inglés	16.863	11.248	4.817	454	51	293
Francés	13	13	0	0	0	0
Alemán	538	269	184	85	0	0
Portugués	0	0	0	0	0	0
Inglés/ Francés	0	0	0	0	0	0
Inglés/ Alemán	0	0	0	0	0	0

(1) El Total no corresponde al Total Nacional, ya que no se dispone de la información para Cataluña.

(2) En el cálculo del TOTAL se incluyen 10 alumnos de ESO y 16 de Bachillerato de la C. Valenciana que cursan otras lenguas.

E3.1. Alumnado y centros de Programas de aprendizaje integrado de contenidos y lengua extranjera por lengua extranjera, enseñanza y titularidad/financiación del centro

(conclusión)

	E. Primaria	ESO	Bachillerato	Ciclos Formativos FP Grado Medio	Ciclos Formativos FP Grado Superior
NÚMERO DE CENTROS EN LOS QUE SE IMPARTE					
TODOS LOS CENTROS					
Total (1) (2)	3.776	1.887	383	30	73
Inglés	3.710	1.756	313	30	70
Francés	54	119	54	0	4
Alemán	14	21	11	0	0
Portugués	2	3	0	0	0
Inglés/ Francés	12	64	16	0	0
Inglés/ Alemán	0	1	0	0	0
CENTROS PÚBLICOS					
Total (1) (2)	2.511	1.392	361	29	66
Inglés	2.453	1.272	294	29	63
Francés	48	111	54	0	4
Alemán	10	17	9	0	0
Portugués	2	3	0	0	0
Inglés/ Francés	12	63	16	0	0
Inglés/ Alemán	0	1	0	0	0
ENSEÑANZA PRIVADA CONCERTADA					
Total (1) (2)	1.202	456	13	0	1
Inglés	1.196	446	11	0	1
Francés	5	8	0	0	0
Alemán	2	3	1	0	0
Portugués	0	0	0	0	0
Inglés/ Francés	0	1	0	0	0
Inglés/ Alemán	0	0	0	0	0
ENSEÑANZA PRIVADA NO CONCERTADA					
Total (1) (2)	63	39	9	1	6
Inglés	61	38	8	1	6
Francés	1	0	0	0	0
Alemán	2	1	1	0	0
Portugués	0	0	0	0	0
Inglés/ Francés	0	0	0	0	0
Inglés/ Alemán	0	0	0	0	0

(1) La suma de los centros por lengua no coincide con los datos del Total porque hay centros que pueden utilizar varias lenguas.

(2) El Total no corresponde al Total Nacional, ya que no se dispone de la información para Cataluña.

E3.2. Alumnado y centros de otras experiencias de utilización de lenguas extranjeras como lengua de enseñanza por lengua extranjera y enseñanza

	Total	E. Primaria	ESO	Bachillerato	Ciclos Formativos FP Grado Medio	Ciclos Formativos FP Grado Superior
ALUMNADO PARTICIPANTE						
TOTAL (1)	153.268	100.695	46.090	3.248	1.122	2.113
Inglés	142.151	93.220	43.090	2.743	1.089	2.009
Francés	9.227	6.292	2.439	415	24	57
Alemán	1.613	988	540	85	0	0
Portugués	277	195	21	5	9	47
NÚMERO DE CENTROS EN LOS QUE SE IMPARTE						
TOTAL (1) (2)	-	789	487	93	22	43
Inglés	-	751	465	77	20	41
Francés	-	34	45	14	3	3
Alemán	-	5	9	2	0	0
Portugués	-	2	2	1	1	2

(1) El Total no corresponde al Total Nacional, ya que no se dispone de la información para Cataluña.

(2) La suma de los centros por lengua no coincide con los datos del Total porque hay centros que pueden utilizar varias lenguas.

E3.3. Alumnado y centros de enseñanzas de sistemas educativos extranjeros por nivel educativo

	ALUMNADO PARTICIPANTE					CENTROS				
	Total	Educación Infantil	Educación Primaria	ESO	Bachillerato	Total (1)	Educación Infantil	Educación Primaria	ESO	Bachillerato
TOTAL	84.672	17.869	36.744	21.206	8.853	189	166	159	125	101
Andalucía	11.832	2.387	4.792	3.105	1.548	30	28	30	25	23
Aragón	0	0	0	0	0	0	0	0	0	0
Asturias (Principado de)	689	130	343	158	58	1	1	1	1	1
Baleares (Illes)	2.091	504	1.031	474	82	10	9	7	6	3
Canarias	7.147	1.544	3.221	1.812	570	20	19	19	13	10
Cantabria	0	0	0	0	0	0	0	0	0	0
Castilla y León	386	82	183	100	21	1	1	1	1	1
Castilla-La Mancha	0	0	0	0	0	0	0	0	0	0
Cataluña	12.498	2.330	5.625	3.196	1.347	20	15	17	13	13
Comunitat Valenciana	20.370	3.830	8.765	5.433	2.342	36	29	32	31	25
Extremadura	0	0	0	0	0	0	0	0	0	0
Galicia	0	0	0	0	0	0	0	0	0	0
Madrid (Comunidad de)	25.603	6.214	10.902	5.956	2.531	64	57	45	28	19
Murcia (Región de)	1.857	330	929	448	150	3	3	3	3	3
Navarra (Comunidad Foral de)	141	56	73	12	0	1	1	1	1	0
País Vasco	2.058	462	880	512	204	3	3	3	3	3
Rioja (La)	0	0	0	0	0	0	0	0	0	0
Ceuta	0	0	0	0	0	0	0	0	0	0
Melilla	0	0	0	0	0	0	0	0	0	0

(1) El total puede no coincidir con la suma de los centros por enseñanza porque los centros que imparten varias enseñanzas los contabilizamos solo una vez.

E3.4. Porcentaje de alumnado en Programas de aprendizaje integrado de contenidos y lengua extranjera por comunidad autónoma y enseñanza

(continúa)

	Todos los centros			Centros públicos		
	E. Primaria	ESO	Bachillerato	E. Primaria	ESO	Bachillerato
TOTAL	31,0	21,3	5,9	27,8	25,3	7,3
Andalucía	30,5	28,6	7,7	28,3	35,6	9,0
Aragón	39,6	19,5	2,1	34,8	24,4	2,8
Asturias (Principado de)	52,3	33,7	0,7	47,3	34,7	0,9
Balears (Illes)	0,6	0,9	0,1	0,7	1,5	0,1
Canarias	40,3	18,6	0,8	45,7	20,7	0,5
Cantabria	32,2	20,9	2,6	26,4	25,7	3,0
Castilla y León	54,0	27,4	0,4	39,3	21,2	0,6
Castilla-La Mancha	46,0	24,9	2,6	42,3	26,6	2,9
Cataluña
Comunitat Valenciana	2,2	1,5	0,6	1,9	1,1	0,4
Extremadura	26,0	27,0	0,0	21,5	27,0	0,0
Galicia	26,3	11,1	0,0	13,8	5,4	0,0
Madrid (Comunidad de)	43,8	27,6	16,6	46,0	44,7	25,7
Murcia (Región de)	42,8	30,1	9,1	37,3	35,5	10,0
Navarra (Comunidad Foral de)	21,7	2,7	0,0	34,1	4,6	0,0
País Vasco	25,2	25,8	5,4	5,8	16,0	7,2
Rioja (La)	1,9	4,1	0,7	2,9	6,8	0,9
Ceuta	7,7	2,7	0,0	3,9	3,6	0,0
Melilla	22,9	7,1	0,0	10,1	8,0	0,0

(conclusión)

	Enseñanza concertada			Enseñanza privada no concertada		
	E. Primaria	ESO	Bachillerato	E. Primaria	ESO	Bachillerato
TOTAL	40,2	13,5	1,3	17,1	10,9	0,7
Andalucía	37,3	3,7	0,0	43,1	35,7	0,9
Aragón	53,6	11,0	0,0	15,5	0,0	0,0
Asturias (Principado de)	69,7	33,8	0,0	0,0	0,0	0,0
Balears (Illes)	0,6	0,0	0,0	0,0	0,0	0,0
Canarias	24,1	11,7	0,0	17,3	9,7	3,3
Cantabria	44,7	11,0	0,0	0,0	-	0,0
Castilla y León	84,4	39,9	0,0	0,0	0,0	0,0
Castilla-La Mancha	63,4	18,5	0,0	26,5	9,4	0,0
Cataluña
Comunitat Valenciana	2,9	2,1	1,2	4,2	3,5	2,7
Extremadura	43,1	27,3	0,0	0,0	0,0	0,0
Galicia	59,9	26,4	-	0,0	0,0	0,0
Madrid (Comunidad de)	47,1	8,9	0,0	9,2	4,7	0,7
Murcia (Región de)	56,1	17,7	7,3	29,8	23,3	0,0
Navarra (Comunidad Foral de)	0,0	0,0	0,0	0,0	-	-
País Vasco	46,0	34,2	3,5	83,5	100,0	100,0
Rioja (La)	0,0	0,0	0,0	-	-	0,0
Ceuta	20,2	0,0	-	-	-	0,0
Melilla	73,4	0,0	-	0,0	-	0,0

E3.5. Porcentaje de centros que ofertan Programas de aprendizaje integrado de contenidos y lengua extranjera por comunidad autónoma, enseñanza y titularidad/financiación

(continúa)

	Todos los centros			Centros públicos		
	E. Primaria	ESO	Bachillerato	E. Primaria	ESO	Bachillerato
TOTAL	33,1	30,6	10,1	29,1	38,8	13,7
Andalucía	33,8	31,5	20,2	27,2	39,9	25,9
Aragón	41,0	33,8	11,7	31,5	45,7	16,9
Asturias (Principado de)	52,1	63,7	2,1	48,5	77,6	2,8
Baleares (Illes)	0,6	1,3	1,1	0,5	2,9	1,5
Canarias	46,6	30,1	2,4	51,4	39,7	1,2
Cantabria	29,7	47,3	12,3	27,1	71,4	15,6
Castilla y León	40,2	55,4	0,4	29,4	56,6	0,5
Castilla-La Mancha	49,1	54,9	11,8	44,3	67,7	13,6
Cataluña
Comunitat Valenciana	2,2	2,7	1,1	1,9	2,8	0,6
Extremadura	33,9	56,2	0,0	28,9	63,0	0,0
Galicia	29,0	13,1	0,0	18,5	6,8	0,0
Madrid (Comunidad de)	43,5	25,4	15,0	46,0	46,9	32,6
Murcia (Región de)	54,6	68,0	33,1	47,9	91,3	42,3
Navarra (Comunidad Foral de)	31,7	4,3	0,0	40,6	7,1	0,0
País Vasco	28,3	35,5	10,7	15,2	25,8	12,1
Rioja (La)	3,6	7,7	3,8	5,0	13,8	5,3
Ceuta	8,7	8,3	0,0	5,9	16,7	0,0
Melilla	31,3	12,5	0,0	25,0	16,7	0,0

(conclusión)

	Enseñanza concertada			Enseñanza privada no concertada		
	E. Primaria	ESO	Bachillerato	E. Primaria	ESO	Bachillerato
TOTAL	48,2	19,8	3,3	23,0	14,1	1,2
Andalucía	57,8	6,3	0,0	69,8	45,8	1,5
Aragón	79,0	20,0	0,0	20,0	0,0	0,0
Asturias (Principado de)	72,2	48,2	0,0	0,0	0,0	0,0
Baleares (Illes)	1,1	0,0	0,0	0,0	0,0	0,0
Canarias	19,0	8,5	0,0	13,3	12,5	9,1
Cantabria	37,3	19,0	0,0	0,0	-	0,0
Castilla y León	85,4	59,0	0,0	0,0	0,0	0,0
Castilla-La Mancha	78,5	29,5	0,0	33,3	11,1	0,0
Cataluña
Comunitat Valenciana	2,7	2,5	1,9	6,7	3,3	3,7
Extremadura	68,9	42,9	0,0	0,0	0,0	0,0
Galicia	72,3	27,4	-	0,0	0,0	0,0
Madrid (Comunidad de)	46,9	12,6	0,0	9,1	6,2	0,7
Murcia (Región de)	80,4	43,7	16,7	20,0	25,0	0,0
Navarra (Comunidad Foral de)	0,0	0,0	0,0	0,0	-	-
País Vasco	49,3	41,6	8,8	50,0	100,0	100,0
Rioja (La)	0,0	0,0	0,0	-	-	0,0
Ceuta	16,7	0,0	-	-	-	0,0
Melilla	66,7	0,0	-	0,0	-	0,0

E3.6. Porcentaje de alumnado en otras experiencias de utilización de lenguas extranjeras como lengua de enseñanza por comunidad autónoma, enseñanza y titularidad/financiación

(continúa)

	Todos los centros			Centros públicos		
	E. Primaria	ESO	Bachillerato	E. Primaria	ESO	Bachillerato
TOTAL	4,2	3,0	0,6	3,1	2,1	0,3
Andalucía	0,0	0,0	0,0	0,0	0,0	0,0
Aragón	9,9	1,7	0,5	12,3	0,0	0,0
Asturias (Principado de)	3,1	0,3	0,0	3,5	0,3	0,0
Balears (Illes)	16,2	9,6	0,8	11,5	7,8	0,7
Canarias	1,7	0,6	0,3	0,0	0,0	0,0
Cantabria	0,0	0,0	0,0	0,0	0,0	0,0
Castilla y León	1,2	0,2	0,4	1,4	0,1	0,5
Castilla-La Mancha	0,3	0,2	0,1	0,3	0,0	0,1
Cataluña
Comunitat Valenciana	5,9	6,6	1,0	4,9	7,6	0,9
Extremadura	0,0	0,0	0,0	0,0	0,0	0,0
Galicia	17,8	11,5	1,7	16,7	11,0	1,7
Madrid (Comunidad de)	3,8	3,0	0,5	1,7	0,3	0,2
Murcia (Región de)	0,7	1,0	0,1	0,0	0,0	0,0
Navarra (Comunidad Foral de)	0,0	0,0	0,0	0,0	0,0	0,0
País Vasco	7,2	6,9	2,4	6,1	5,3	0,3
Rioja (La)	39,2	23,9	4,7	16,5	14,3	3,5
Ceuta	0,0	0,0	0,0	0,0	0,0	0,0
Melilla	5,9	0,0	0,0	7,5	0,0	0,0

(conclusión)

	Enseñanza concertada			Enseñanza privada no concertada		
	E. Primaria	ESO	Bachillerato	E. Primaria	ESO	Bachillerato
TOTAL	6,5	4,4	1,6	7,3	6,4	1,1
Andalucía	0,0	0,0	0,0	0,0	0,0	0,0
Aragón	2,9	2,8	0,0	21,5	29,4	3,2
Asturias (Principado de)	2,3	0,4	0,0	0,0	0,0	0,0
Balears (Illes)	26,7	13,7	1,2	0,0	0,0	0,0
Canarias	3,2	0,0	0,0	34,6	24,4	2,7
Cantabria	0,0	0,0	0,0	0,0	-	0,0
Castilla y León	0,9	0,5	0,0	1,0	0,0	0,0
Castilla-La Mancha	0,6	0,6	0,0	0,0	5,6	1,3
Cataluña
Comunitat Valenciana	8,6	5,2	1,3	0,0	0,0	0,0
Extremadura	0,0	0,0	0,0	0,0	0,0	0,0
Galicia	22,0	13,8	-	0,0	0,0	1,7
Madrid (Comunidad de)	5,8	5,5	0,9	9,3	8,4	1,2
Murcia (Región de)	1,3	2,6	0,0	57,1	27,9	1,5
Navarra (Comunidad Foral de)	0,0	0,0	0,0	0,0	-	-
País Vasco	8,3	8,3	4,4	0,0	0,0	0,0
Rioja (La)	83,0	38,5	0,0	-	-	11,9
Ceuta	0,0	0,0	-	-	-	0,0
Melilla	0,0	0,0	-	0,0	-	0,0

E3.7. Porcentaje de centros con otras experiencias de utilización de lenguas extranjeras como lengua de enseñanza por comunidad autónoma, enseñanza y titularidad/financiación

(continúa)

	Todos los centros			Centros públicos		
	E. Primaria	ESO	Bachillerato	E. Primaria	ESO	Bachillerato
TOTAL	6,9	7,9	2,5	6,0	8,4	2,2
Andalucía	0,0	0,0	0,0	0,0	0,0	0,0
Aragón	8,7	3,4	0,8	8,6	0,0	0,0
Asturias (Principado de)	3,4	1,4	0,0	3,5	1,2	0,0
Baleares (Illes)	14,1	19,0	4,4	10,3	27,1	4,6
Canarias	1,0	1,0	1,5	0,0	0,0	0,0
Cantabria	0,0	0,0	0,0	0,0	0,0	0,0
Castilla y León	2,1	1,0	1,8	2,1	1,3	2,5
Castilla-La Mancha	0,5	0,9	0,9	0,5	0,5	0,5
Cataluña
Comunitat Valenciana	6,3	14,6	3,3	5,6	23,0	4,0
Extremadura	0,0	0,0	0,0	0,0	0,0	0,0
Galicia	36,9	37,6	10,9	37,5	47,6	12,4
Madrid (Comunidad de)	4,9	5,5	1,3	1,9	1,9	0,7
Murcia (Región de)	1,2	1,8	0,7	0,0	0,0	0,0
Navarra (Comunidad Foral de)	0,0	0,0	0,0	0,0	0,0	0,0
País Vasco	28,1	23,0	9,3	29,5	23,5	4,4
Rioja (La)	52,4	51,9	15,4	38,3	37,9	15,8
Ceuta	0,0	0,0	0,0	0,0	0,0	0,0
Melilla	6,3	0,0	0,0	8,3	0,0	0,0

(conclusión)

	Enseñanza concertada			Enseñanza privada no concertada		
	E. Primaria	ESO	Bachillerato	E. Primaria	ESO	Bachillerato
TOTAL	10,3	7,6	4,9	5,5	4,3	2,1
Andalucía	0,0	0,0	0,0	0,0	0,0	0,0
Aragón	8,6	6,3	0,0	10,0	25,0	3,4
Asturias (Principado de)	3,7	1,8	0,0	0,0	0,0	0,0
Baleares (Illes)	24,2	13,8	5,9	0,0	0,0	0,0
Canarias	3,6	0,0	0,0	26,7	18,8	9,1
Cantabria	0,0	0,0	0,0	0,0	-	0,0
Castilla y León	1,2	0,6	0,0	12,5	0,0	0,0
Castilla-La Mancha	0,9	1,1	0,0	0,0	11,1	3,8
Cataluña
Comunitat Valenciana	8,9	6,6	1,9	0,0	0,0	0,0
Extremadura	0,0	0,0	0,0	0,0	0,0	0,0
Galicia	38,4	22,9	-	0,0	0,0	6,1
Madrid (Comunidad de)	10,2	8,6	2,4	6,1	5,2	1,6
Murcia (Región de)	2,8	2,9	0,0	60,0	25,0	3,8
Navarra (Comunidad Foral de)	0,0	0,0	0,0	0,0	-	-
País Vasco	26,1	22,8	13,3	0,0	0,0	0,0
Rioja (La)	87,5	69,6	0,0	-	-	16,7
Ceuta	0,0	0,0	-	-	-	0,0
Melilla	0,0	0,0	-	0,0	-	0,0

E3.8. Porcentaje de alumnado de E. Primaria (1) que participa en experiencias que utilizan una lengua extranjera como lengua de enseñanza. Curso 2016-2017

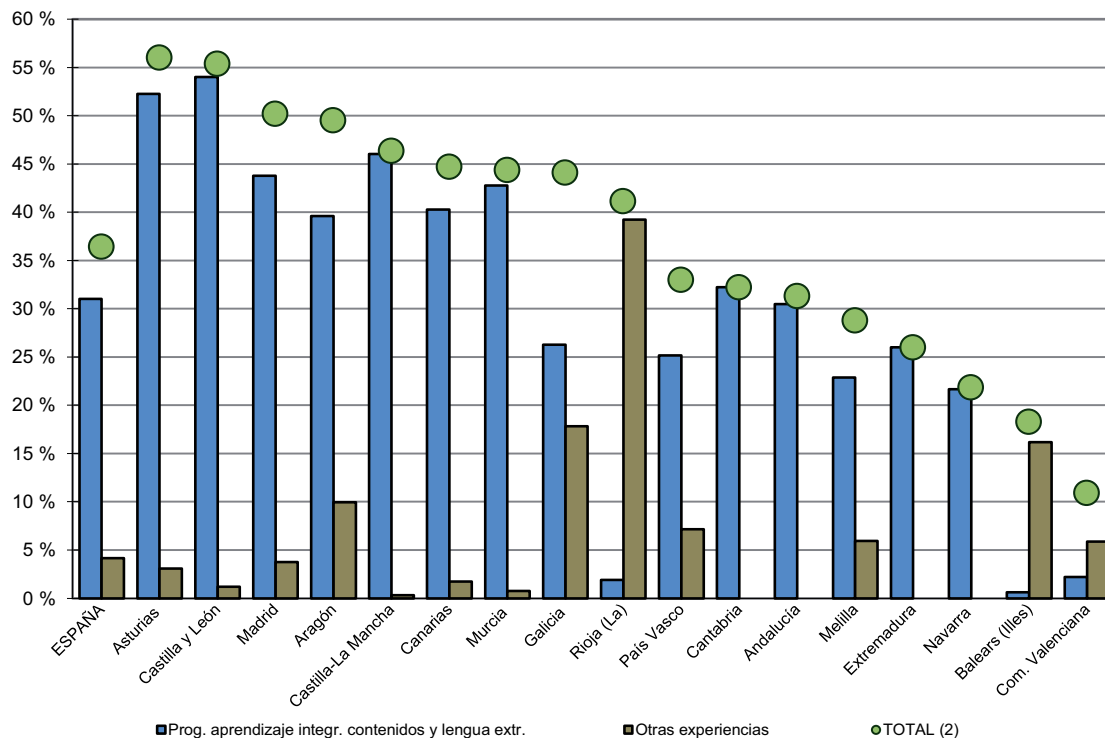

(1) En los cálculos no se incluye información de Cataluña por no estar disponible, salvo para los centros extranjeros.

(2) En el TOTAL se incluye también el porcentaje correspondiente al alumnado matriculado en centros extranjeros.

E3.9. Porcentaje de alumnado de ESO (1) que participa en experiencias que utilizan una lengua extranjera como lengua de enseñanza. Curso 2016-2017

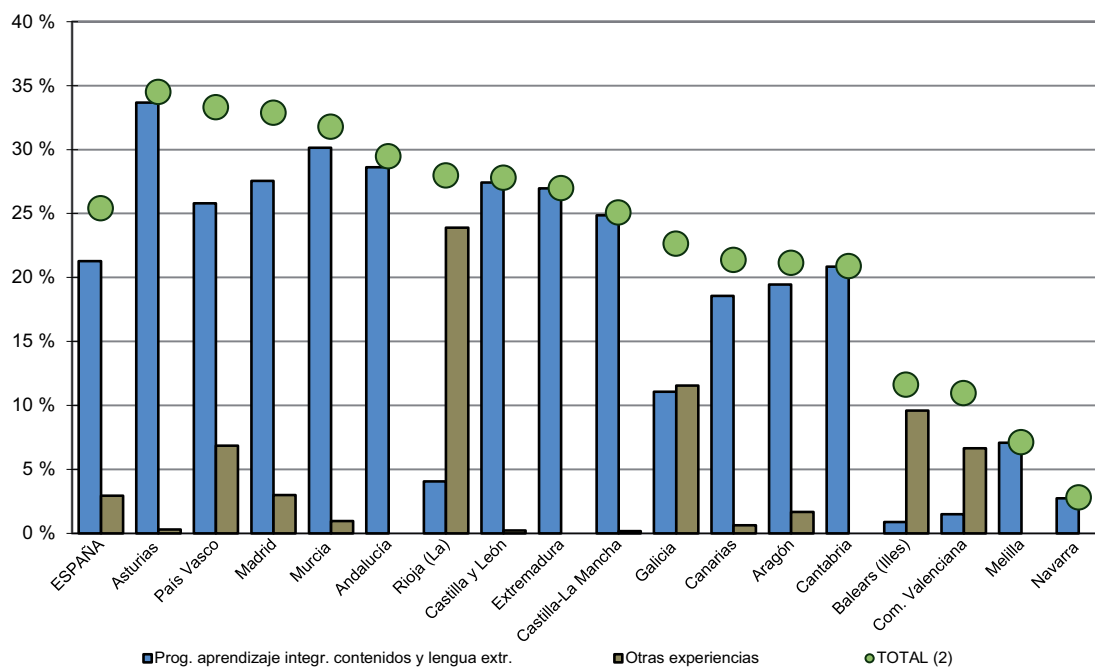

(1) En los cálculos no se incluye información de Cataluña por no estar disponible, salvo para los centros extranjeros.

(2) En el TOTAL se incluye también el porcentaje correspondiente al alumnado matriculado en centros extranjeros.

E4. LA ENSEÑANZA DE LA RELIGIÓN

E4.0. Contenido, notas explicativas y fuentes de información

Se presenta en este capítulo la información estadística relativa al estudio de la religión en la E. Primaria, la E. Secundaria Obligatoria y el Bachillerato en el curso 2016-2017.

La enseñanza de la *religión católica* y de las *otras religiones* con las que el estado Español ha suscrito los correspondientes acuerdos (evangélica, judía e islámica), se imparten en el segundo ciclo de E. Infantil, E. Primaria, ESO y Bachillerato, tanto en centros públicos como privados. Tales enseñanzas son de oferta obligatoria para los centros y de carácter voluntario para el alumnado.

El alumnado de ESO que opte por cursar enseñanzas de religión puede elegir entre la enseñanza asociada a una de las confesiones religiosas mencionadas o la enseñanza de *Historia y cultura de las religiones*.

Se ofrece en la tabla E4.1. la *distribución porcentual del alumnado según opción elegida en la enseñanza de religión* por titularidad/financiación del centro para E. Primaria y ESO, y para Bachillerato ordinario el porcentaje que supone el alumnado que cursa asignatura de religión respecto al total de alumnado de esta enseñanza. En la tabla E4.2. se ofrece la información anterior por comunidad autónoma.

En la elaboración de esta información se excluyen los centros que imparten sistemas educativos de países extranjeros.

Fuentes de información:

- *Estadística de las Enseñanzas no universitarias*. Curso 2016-2017. S.G. de Estadística y Estudios del Ministerio de Educación y Formación Profesional.

E4.1. Distribución porcentual del alumnado según opción elegida en la enseñanza de religión (1)

	E. PRIMARIA	E. SECUNDARIA OBLIGATORIA	BACHILLERATO (2)
TODOS LOS CENTROS			
Total	100,00	100,00	-
Católica	64,54	55,61	31,00
Evangélica	0,39	0,24	0,04
Islámica	0,52	0,03	-
Judía	0,01	0,01	0,01
No cursa religión	34,54	44,11	-
CENTROS PÚBLICOS			
Total	100,00	100,00	-
Católica	56,66	44,53	26,79
Evangélica	0,52	0,32	0,05
Islámica	0,71	0,03	-
Judía	-	-	-
Historia y cultura de la religiones	-	-	-
No cursa religión	42,10	55,12	-
CENTROS PRIVADOS			
Total	100,00	100,00	-
Católica	85,33	81,97	42,92
Evangélica	0,05	0,06	0,03
Islámica	-	0,02	-
Judía	0,02	0,03	0,02
No cursa religión	14,60	17,92	-
CENTROS PRIVADOS-ENSEÑANZA CONCERTADA			
Total	100,00	100,00	-
Católica	86,57	83,76	43,38
Evangélica	0,05	0,06	-
Islámica	-	0,01	-
Judía	0,02	0,03	-
No cursa religión	13,37	16,15	-
CENTROS PRIVADOS-ENSEÑANZA NO CONCERTADA			
Total	100,00	100,00	-
Católica	72,45	62,79	42,56
Evangélica	0,05	0,12	0,05
Islámica	-	0,10	-
Judía	0,07	0,08	0,03
No cursa religión	27,44	36,90	-

(1) No se incluye el alumnado de centros extranjeros de ninguna de las enseñanzas.

(2) Porcentaje que significa el alumnado que cursa la asignatura de religión respecto al total de alumnado matriculado en la enseñanza. Sólo se incluye el alumnado de régimen ordinario.

E4.2. Distribución porcentual del alumnado según opción elegida en la enseñanza de religión, por comunidad (1) autónoma

(continúa)

	E. PRIMARIA				E. SECUNDARIA OBLIGATORIA				BACHILLERATO (2)	
	Total	Católica	Otras religio-nes	No cursa religión	Total	Católica	Otras religio-nes	No cursa religión	Católica	Otras religiones
TODOS LOS CENTROS										
TOTAL	100,0	64,5	0,9	34,5	100,0	55,6	0,3	44,1	31,0	0,0
Andalucía	100,0	81,7	1,2	17,1	100,0	67,9	0,7	31,4	67,1	0,0
Aragón	100,0	65,6	1,8	32,6	100,0	55,9	0,8	43,4	32,6	0,0
Asturias (Principado de)	100,0	71,0	0,4	28,6	100,0	65,5	0,1	34,5	19,3	0,0
Balears (Illes)	100,0	100,0	0,0	0,0	100,0	100,0	0,0	0,0	17,4	0,0
Canarias	100,0	73,4	0,2	26,4	100,0	57,2	0,0	42,8	35,1	0,0
Cantabria	100,0	74,4	0,3	25,3	100,0	65,7	0,0	34,3	39,8	0,0
Castilla y León	100,0	77,6	1,3	21,1	100,0	70,9	0,7	28,4	17,8	0,0
Castilla-La Mancha	100,0	79,2	0,3	20,6	100,0	68,5	0,1	31,4	25,0	0,0
Cataluña	100,0	18,0	0,4	81,6	100,0	9,8	0,2	89,9
Comunitat Valenciana	100,0	62,2	0,0	37,8	100,0	57,3	0,0	42,7	27,3	0,0
Extremadura	100,0	87,0	0,7	12,3	100,0	77,0	0,0	22,9	22,5	0,0
Galicia	100,0	68,2	0,6	31,2	100,0	58,5	0,2	41,3	32,2	0,0
Madrid (Comunidad de)	100,0	64,1	0,6	35,4	100,0	53,2	0,1	46,7	28,7	0,0
Murcia (Región de)	100,0	75,6	0,0	24,4	100,0	65,8	0,0	34,2	24,3	0,0
Navarra (Comunidad Foral de)	100,0	61,6	0,0	38,4	100,0	56,7	0,0	43,3	18,3	0,0
País Vasco	100,0	42,2	0,2	57,6	100,0	43,2	0,0	56,8	26,2	0,0
Rioja (La)	100,0	73,6	0,0	26,4	100,0	72,2	0,0	27,8	20,8	0,0
Ceuta	100,0	33,9	56,2	10,0	100,0	29,9	0,0	70,1	20,4	0,0
Melilla	100,0	21,8	59,5	18,8	100,0	30,4	0,0	69,6	58,7	0,0
CENTROS PÚBLICOS										
TOTAL	100,0	56,7	1,2	42,1	100,0	44,5	0,3	55,1	26,8	0,1
Andalucía	100,0	78,6	1,5	19,9	100,0	61,0	1,0	38,0	62,7	0,2
Aragón	100,0	55,0	2,6	42,4	100,0	38,5	0,7	60,7	21,0	0,1
Asturias (Principado de)	100,0	61,0	0,6	38,5	100,0	51,5	0,1	48,5	8,9	0,0
Balears (Illes)	100,0	100,0	0,0	0,0	100,0	100,0	0,0	0,0	8,2	0,0
Canarias	100,0	75,5	0,3	24,2	100,0	55,3	0,0	44,7	32,3	0,0
Cantabria	100,0	68,0	0,4	31,6	100,0	54,9	0,0	45,1	34,7	0,0
Castilla y León	100,0	67,4	1,9	30,6	100,0	56,1	0,8	43,1	14,4	0,0
Castilla-La Mancha	100,0	75,3	0,3	24,4	100,0	62,5	0,1	37,4	22,5	0,0
Cataluña	100,0	18,0	0,4	81,6	100,0	9,8	0,2	89,9
Comunitat Valenciana	100,0	50,4	0,0	49,6	100,0	42,2	0,0	57,8	21,9	0,0
Extremadura	100,0	84,5	0,9	14,6	100,0	72,0	0,1	28,0	19,7	0,0
Galicia	100,0	62,9	0,9	36,2	100,0	51,0	0,3	48,7	26,2	0,0
Madrid (Comunidad de)	100,0	50,5	0,8	48,7	100,0	34,7	0,1	65,3	15,5	0,0
Murcia (Región de)	100,0	70,4	0,1	29,6	100,0	61,7	0,1	38,3	23,0	0,0
Navarra (Comunidad Foral de)	100,0	48,1	0,0	51,9	100,0	36,8	0,0	63,2	7,8	0,0
País Vasco	100,0	21,1	0,4	78,6	100,0	16,3	0,0	83,7	7,3	0,0
Rioja (La)	100,0	61,4	0,0	38,6	100,0	54,4	0,0	45,6	13,1	0,0
Ceuta	100,0	23,3	72,9	3,9	100,0	22,7	0,0	77,3	19,0	0,0
Melilla	100,0	17,3	74,4	8,3	100,0	24,2	0,0	75,8	58,4	0,0

(1) No se incluye el alumnado de centros extranjeros de ninguna de las enseñanzas.

(2) Porcentaje que significa el alumnado que cursa la asignatura de religión respecto al total de alumnado matriculado en la enseñanza. Sólo se incluye el alumnado de régimen ordinario.

E4.2. Distribución porcentual del alumnado según opción elegida en la enseñanza de religión, por comunidad autónoma (1)

	E. PRIMARIA				E. SECUNDARIA OBLIGATORIA				BACHILLERATO (2)	
	Total	Católica	Otras religio-nes	No cursa religión	Total	Católica	Otras religiones	No cursa religión	Católica	Otras religiones
(conclusión)										
CENTROS PRIVADOS										
TOTAL	100,0	85,3	0,1	14,6	100,0	82,0	0,1	17,9	42,9	0,0
Andalucía	100,0	92,7	0,0	7,3	100,0	89,1	0,0	10,9	87,4	0,0
Aragón	100,0	88,7	0,1	11,2	100,0	88,9	0,8	10,4	65,7	1,1
Asturias (Principado de)	100,0	94,7	0,0	5,3	100,0	93,1	0,0	6,9	54,4	0,0
Balears (Illes)	100,0	100,0	0,0	0,0	100,0	100,0	0,0	0,0	39,2	0,0
Canarias	100,0	66,9	0,0	33,1	100,0	63,3	0,0	36,7	53,8	0,0
Cantabria	100,0	88,1	0,0	11,9	100,0	87,8	0,0	12,2	66,7	0,0
Castilla y León	100,0	97,9	0,0	2,1	100,0	96,9	0,5	2,6	28,8	0,0
Castilla-La Mancha	100,0	95,6	0,0	4,4	100,0	91,9	0,0	8,1	47,3	0,0
Cataluña
Comunitat Valenciana	100,0	88,5	0,0	11,5	100,0	86,5	0,0	13,5	41,8	0,0
Extremadura	100,0	95,6	0,0	4,4	100,0	93,1	0,0	6,9	40,6	0,0
Galicia	100,0	80,7	0,0	19,3	100,0	75,8	0,0	24,2	64,4	0,0
Madrid (Comunidad de)	100,0	80,9	0,2	18,9	100,0	74,1	0,2	25,7	47,8	0,1
Murcia (Región de)	100,0	87,7	0,0	12,3	100,0	75,2	0,0	24,8	33,5	0,0
Navarra (Comunidad Foral de)	100,0	85,4	0,0	14,6	100,0	86,0	0,0	14,0	35,4	0,0
País Vasco	100,0	65,0	0,0	35,0	100,0	66,7	0,0	33,3	44,5	0,0
Rioja (La)	100,0	97,2	0,0	2,8	100,0	99,2	0,0	0,8	48,0	0,0
Ceuta	100,0	69,5	0,1	30,4	100,0	51,2	0,0	48,8	40,0	0,0
Melilla	100,0	38,8	2,7	58,5	100,0	80,7	0,0	19,3	66,7	0,0
CENTROS PRIVADOS-ENSEÑANZA CONCERTADA										
TOTAL	100,0	86,6	0,1	13,4	100,0	83,8	0,1	16,1	43,4	0,0
Andalucía	100,0	94,3	0,0	5,7	100,0	91,2	0,0	8,8	93,4	0,0
Aragón	100,0	93,8	0,0	6,2	100,0	94,1	0,0	5,9	62,1	0,0
Asturias (Principado de)	100,0	96,0	0,0	4,0	100,0	95,7	0,0	4,3	11,8	0,0
Balears (Illes)	100,0	100,0	0,0	0,0	100,0	100,0	0,0	0,0	42,8	0,0
Canarias	100,0	72,1	0,0	27,9	100,0	67,9	0,0	32,1	85,7	0,0
Cantabria	100,0	88,1	0,0	11,9	100,0	87,8	0,0	12,2	64,6	0,0
Castilla y León	100,0	98,6	0,0	1,4	100,0	97,4	0,5	2,1	17,5	0,0
Castilla-La Mancha	100,0	95,8	0,0	4,2	100,0	92,0	0,0	8,0	50,3	0,0
Cataluña
Comunitat Valenciana	100,0	89,1	0,0	10,9	100,0	88,0	0,0	12,0	44,0	0,0
Extremadura	100,0	95,7	0,0	4,3	100,0	93,1	0,0	6,9	36,9	0,0
Galicia	100,0	82,2	0,0	17,8	100,0	78,2	0,0	21,8	0,0	0,0
Madrid (Comunidad de)	100,0	82,3	0,3	17,5	100,0	76,1	0,3	23,7	63,9	0,0
Murcia (Región de)	100,0	88,3	0,0	11,7	100,0	76,0	0,0	24,0	19,9	0,0
Navarra (Comunidad Foral de)	100,0	85,6	0,0	14,4	100,0	86,0	0,0	14,0	35,4	0,0
País Vasco	100,0	64,9	0,0	35,1	100,0	66,6	0,0	33,4	44,3	0,0
Rioja (La)	100,0	97,2	0,0	2,8	100,0	99,2	0,0	0,8	19,3	0,0
Ceuta	100,0	69,5	0,1	30,4	100,0	51,2	0,0	48,8	-	-
Melilla	100,0	39,9	0,0	60,1	100,0	80,7	0,0	19,3	-	-
CENTROS PRIVADOS-ENSEÑANZA NO CONCERTADA										
TOTAL	100,0	72,4	0,1	27,4	100,0	62,8	0,3	36,9	42,6	0,1
Andalucía	100,0	81,3	0,0	18,7	100,0	70,2	0,0	29,8	83,9	0,0
Aragón	100,0	39,1	1,4	59,6	100,0	28,0	9,9	62,0	67,2	1,5
Asturias (Principado de)	100,0	80,5	0,0	19,5	100,0	53,3	0,0	46,7	59,5	0,0
Balears (Illes)	100,0	100,0	0,0	0,0	100,0	100,0	0,0	0,0	19,4	0,0
Canarias	100,0	31,2	0,0	68,8	100,0	25,4	0,0	74,6	46,3	0,0
Cantabria	100,0	0,0	0,0	100,0	100,0	-	-	-	67,7	0,0
Castilla y León	100,0	50,2	0,0	49,8	100,0	84,2	0,0	15,8	32,6	0,0
Castilla-La Mancha	100,0	91,4	0,0	8,6	100,0	90,1	0,0	9,9	46,3	0,0
Cataluña
Comunitat Valenciana	100,0	80,6	0,0	19,4	100,0	59,2	0,0	40,8	19,0	0,0
Extremadura	100,0	91,1	0,0	8,9	100,0	94,2	0,0	5,8	42,1	0,0
Galicia	100,0	58,1	0,0	41,9	100,0	47,3	0,0	52,7	64,4	0,0
Madrid (Comunidad de)	100,0	73,6	0,0	26,4	100,0	64,8	0,0	35,2	43,6	0,1
Murcia (Región de)	100,0	56,7	0,0	43,3	100,0	38,6	0,0	61,4	37,6	0,0
Navarra (Comunidad Foral de)	100,0	0,0	0,0	100,0	100,0	-	-	-	-	-
País Vasco	100,0	83,5	0,0	16,5	100,0	100,0	0,0	0,0	100,0	0,0
Rioja (La)	-	-	-	-	-	-	-	-	56,1	0,0
Ceuta	-	-	-	-	-	-	-	-	40,0	0,0
Melilla	100,0	0,0	100,0	0,0	100,0	-	-	-	66,7	0,0

(1) No se incluye el alumnado de centros extranjeros de ninguna de las enseñanzas.

(2) Porcentaje que significa el alumnado que cursa la asignatura de religión respecto al total de alumnado matriculado en la enseñanza. Sólo se incluye el alumnado de régimen ordinario.

E4.3. Porcentaje de alumnado que cursa enseñanzas de religión (1)

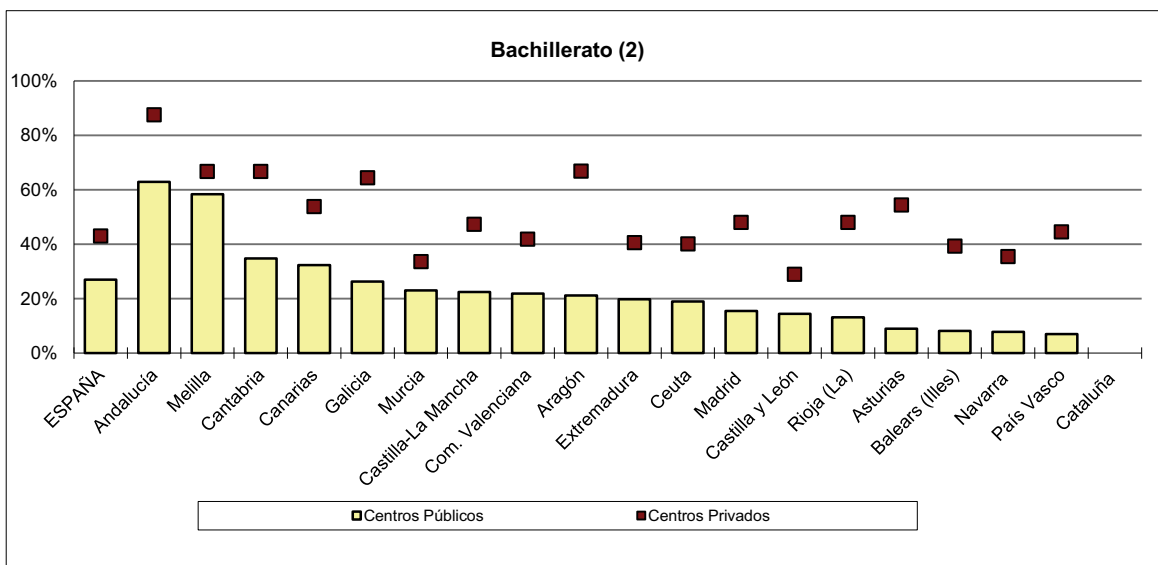
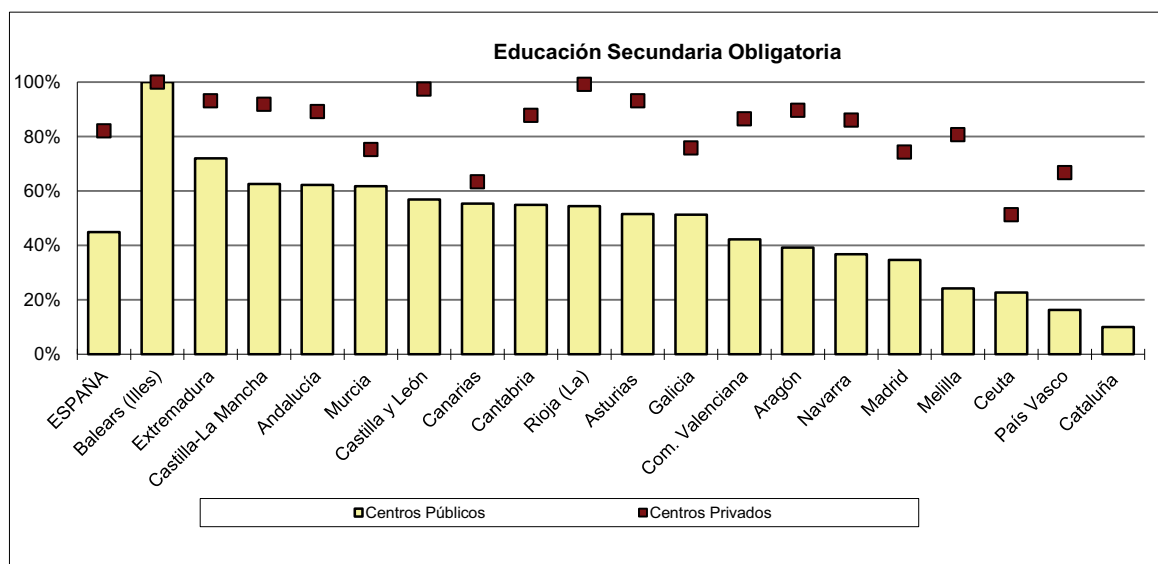
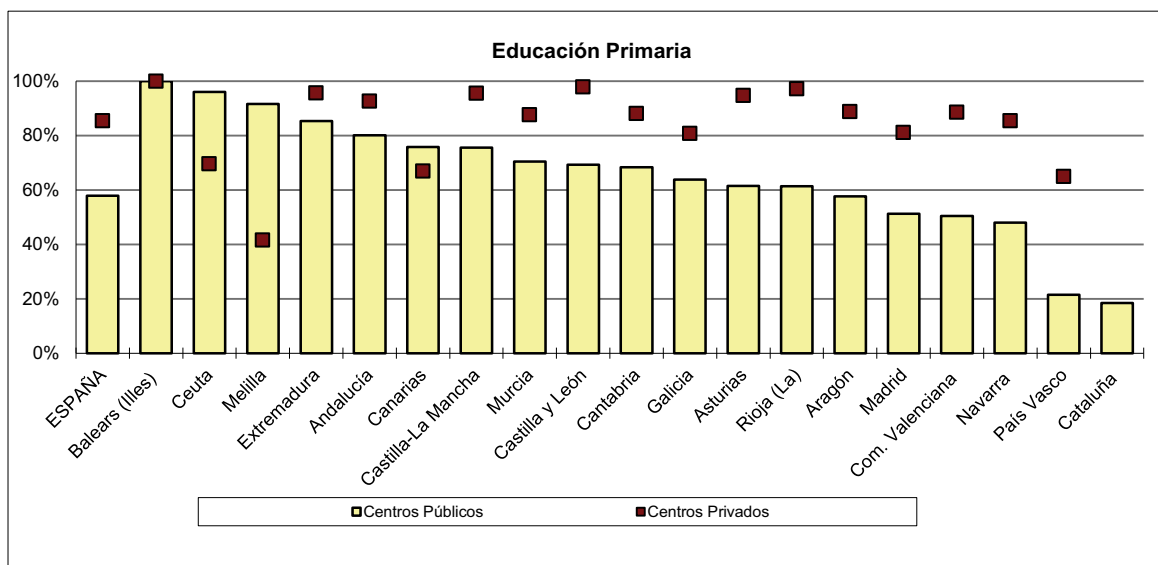

(1) Se incluye el alumnado que opta por la enseñanza de una confesión religiosa.

(2) Sólo se incluye el alumnado de régimen ordinario.

E5. EL ALUMNADO EXTRANJERO

E5.0. Contenido, notas explicativas y fuentes de información

Se presenta en este capítulo la información estadística del alumnado extranjero en el sistema educativo. Las primeras tablas están referidas a las enseñanzas de Régimen General no universitarias y a las enseñanzas de Régimen Especial. A continuación se presentan, separadamente, el alumnado extranjero matriculado en Enseñanzas Universitarias y el que cursa enseñanzas de Educación de Adultos.

Como información complementaria se incorporan a este capítulo datos elaborados a partir del Padrón Municipal de Habitantes referentes a la población extranjera que ha nacido en España en las edades en las que la escolaridad es plena (Educación Básica y segundo ciclo de Educación Infantil).

De forma más detallada, la información que se proporciona de alumnado extranjero es la siguiente:

- Referida a alumnado extranjero en enseñanzas de Régimen General no universitarias y en enseñanzas de Régimen Especial:
 - En la tabla E5.1 la *distribución del alumnado extranjero según enseñanza* y en las tablas E5.2 y E5.3 *según comunidad autónoma*. En ambos casos, para las distintas titularidades de los centros y para las distintas áreas de procedencia de acuerdo a su nacionalidad.
 - En la tabla E5.4, el *porcentaje de alumnado extranjero*, para las enseñanzas de Régimen General no universitarias, distinguiendo en centros públicos y en centros privados (concertados y no concertados y extranjeros).
 - En las tablas E5.5 y E5.6, la *evolución del alumnado extranjero* en la última década, por comunidad y por procedencia, respectivamente.
 - En la tabla E5.7 y en el gráfico E5.16 se presenta la relación entre el *alumnado extranjero y el total de población extranjera*, por país de nacionalidad.
- La tabla E5.8 se refiere al *alumnado extranjero en Enseñanzas Universitarias* por universidad y ciclo universitario.
- En las tablas E5.9, E5.10 y E5.11 se presenta el *alumnado extranjero en Educación de Adultos* por comunidad autónoma, enseñanza que cursa y área de procedencia/país de nacionalidad.
- En las tablas E5.12 y E5.13 se presenta la *población extranjera de 3 a 15 años nacida en España y su porcentaje respecto al total de la población extranjera* por comunidad autónoma, grupo de edad y área de procedencia/país de nacionalidad.

Se realizan las siguientes precisiones técnicas sobre los datos estadísticos de alumnado extranjero:

- Se considera como alumnado extranjero aquel que no posee la nacionalidad española. Incluye por tanto el colectivo procedente de la emigración, pero su ámbito es más amplio. Respecto a los nacidos en España de padres extranjeros, el Ordenamiento Jurídico Español no les atribuye, con carácter general, la nacionalidad española. Ahora bien, sí otorga dicha nacionalidad si el nacido no tiene ninguna otra, pues en ningún caso un niño puede carecer de nacionalidad.
- El alumnado en situación de doble nacionalidad con otro país, se considera español.
- El alumnado se clasifica según su procedencia, teniendo en cuenta su país de nacionalidad.
- Como *población extranjera* se ha considerado la población con nacionalidad extranjera según la revisión del Padrón Municipal a 1 de enero de 2017.
- En Enseñanzas Universitarias no se incluye como alumnado extranjero el alumnado de universidades extranjeras que viene a través del Programa Erasmus, el cual está recogido en el capítulo G2.

Fuentes de información:

- *Estadística de las Enseñanzas no universitarias*. Curso 2016-2017. S.G. de Estadística y Estudios del Ministerio de Educación y Formación Profesional.
- *Estadística de Estudiantes Universitarios*. Curso 2016-2017. Secretaría General de Universidades- Ministerio de Ciencia, Innovación y Universidades.
- *Explotación Estadística del Padrón Continuo a 1 de enero de 2017 (tablas E5.7, E5.12 y E5.13)*. INE.

E5.1. Distribución porcentual del alumnado extranjero según enseñanza, por procedencia.

Enseñanzas no universitarias

(continúa)

	TOTAL (cifras absolutas)	TOTAL	Europa		África		América			Asia	Oceanía
			UE (28)	Resto	Norte	Resto	Norte	Central	Sur		
TODOS LOS CENTROS											
TOTAL	721.609	100,0	100,0	100,0	100,0	100,0	100,0	100,0	100,0	100,0	100,0
Total Régimen General	687.774	95,3	95,0	88,0	98,7	98,5	87,7	96,1	92,5	95,4	86,3
E. Infantil	146.296	20,3	18,8	16,4	26,9	27,3	16,8	14,1	13,3	22,3	19,0
E. Primaria	264.887	36,7	37,3	32,7	44,8	40,8	33,0	32,7	23,8	40,8	31,7
Educación Especial	3.751	0,5	0,4	0,3	0,6	0,8	0,3	0,6	0,6	0,4	0,3
ESO	164.306	22,8	23,9	21,6	16,6	16,5	24,7	31,3	29,1	22,7	26,1
Bachilleratos (1)	44.637	6,2	7,2	8,2	2,9	3,5	8,7	5,6	9,9	5,0	6,6
Ciclos Formativos FP Básica	11.066	1,5	1,4	0,7	1,5	1,5	0,3	2,3	2,4	0,5	0,3
Ciclos Formativos Grado Medio (1)	29.370	4,1	3,3	3,8	3,4	4,3	1,6	5,2	7,3	2,0	1,0
Ciclos Formativos Grado Superior (1)	20.462	2,8	2,5	4,0	1,4	3,1	2,2	3,2	5,7	1,5	1,3
Programas Cualif. Profesional Inicial	1	0,0	0,0	0,0	0,0	0,0	0,0	0,0	0,0	0,0	0,0
Otros Programas Formativos	2.998	0,4	0,2	0,2	0,6	0,8	0,1	1,0	0,5	0,3	0,0
Total Régimen Especial	33.835	4,7	5,0	12,0	1,3	1,5	12,3	3,9	7,5	4,6	13,7
EE. Artes Plásticas y Diseño	1.798	0,2	0,3	0,5	0,0	0,1	1,1	0,2	0,4	0,2	0,0
EE. Música	3.502	0,5	0,8	0,9	0,0	0,2	1,3	0,4	0,5	0,6	2,3
EE. Danza	457	0,1	0,1	0,2	0,0	0,0	0,3	0,2	0,1	0,1	0,0
EE. Arte Dramático	83	0,0	0,0	0,0	0,0	0,0	0,1	0,0	0,0	0,0	0,0
Máster en EE. Artísticas	25	0,0	0,0	0,0	0,0	0,0	0,0	0,0	0,0	0,0	0,0
EE. Idiomas	27.528	3,8	3,8	10,3	1,2	1,2	9,4	3,0	6,4	3,6	11,4
EE. Deportivas	442	0,1	0,1	0,1	0,0	0,1	0,2	0,0	0,1	0,1	0,0
CENTROS PÚBLICOS											
TOTAL	579.481	100,0	100,0	100,0	100,0	100,0	100,0	100,0	100,0	100,0	100,0
Total Régimen General	546.907	94,4	93,9	84,3	98,6	98,3	78,7	95,3	90,4	93,7	76,6
E. Infantil	117.531	20,3	18,0	15,9	27,0	27,8	15,2	14,1	12,8	21,9	17,7
E. Primaria	217.129	37,5	37,5	31,9	45,5	42,2	28,7	34,3	23,8	40,6	27,8
Educación Especial	2.602	0,4	0,4	0,3	0,5	0,6	0,2	0,5	0,5	0,4	0,5
ESO	124.121	21,4	23,4	19,2	16,4	15,8	20,3	29,5	26,7	21,3	20,6
Bachilleratos (1)	37.041	6,4	7,3	8,3	3,0	3,6	9,3	6,4	11,3	5,3	7,7
Ciclos Formativos FP Básica	8.389	1,4	1,5	0,8	1,4	1,2	0,4	1,8	2,2	0,5	0,5
Ciclos Formativos Grado Medio (1)	22.970	4,0	3,4	3,9	3,2	3,8	2,0	5,1	7,0	2,2	1,0
Ciclos Formativos Grado Superior (1)	15.870	2,7	2,5	4,0	1,4	2,8	2,5	3,1	5,7	1,5	1,0
Programas Cualif. Profesional Inicial	1	0,0	0,0	0,0	0,0	0,0	0,0	0,0	0,0	0,0	0,0
Otros Programas Formativos	1.253	0,2	0,1	0,1	0,2	0,4	0,0	0,5	0,3	0,1	0,0
Total Régimen Especial	32.574	5,6	6,1	15,7	1,4	1,7	21,3	4,7	9,6	6,3	23,4
EE. Artes Plásticas y Diseño	1.392	0,2	0,3	0,5	0,0	0,1	1,1	0,2	0,5	0,2	0,0
EE. Música	3.048	0,5	0,8	1,1	0,0	0,2	2,0	0,5	0,6	0,8	1,9
EE. Danza	362	0,1	0,1	0,2	0,0	0,0	0,5	0,0	0,1	0,1	0,0
EE. Arte Dramático	79	0,0	0,0	0,0	0,0	0,0	0,1	0,0	0,0	0,0	0,0
Máster en EE. Artísticas	18	0,0	0,0	0,0	0,0	0,0	0,0	0,0	0,0	0,0	0,0
EE. Idiomas	27.528	4,8	4,8	13,9	1,3	1,4	17,6	3,9	8,4	5,2	21,5
EE. Deportivas	147	0,0	0,0	0,0	0,0	0,0	0,1	0,0	0,0	0,0	0,0
CENTROS PRIVADOS											
TOTAL	142.128	100,0	100,0	100,0	100,0	100,0	100,0	100,0	100,0	100,0	100,0
Total Régimen General	140.867	99,1	99,0	98,8	99,8	99,7	98,0	98,7	99,1	99,3	97,3
E. Infantil	28.765	20,2	21,8	17,7	25,7	24,7	18,6	14,3	14,8	23,3	20,5
E. Primaria	47.758	33,6	36,4	35,3	36,8	33,3	37,8	27,1	23,6	41,3	36,2
Educación Especial	1.149	0,8	0,6	0,4	1,9	1,7	0,4	1,2	0,8	0,4	0,0
ESO	40.185	28,3	25,9	28,6	19,2	20,0	29,8	37,6	36,4	25,9	32,4
Bachilleratos (1)	7.596	5,3	7,1	8,0	1,5	2,8	8,0	2,9	5,5	4,3	5,4
Ciclos Formativos FP Básica	2.677	1,9	1,1	0,6	3,4	2,9	0,1	4,0	2,9	0,7	0,0
Ciclos Formativos Grado Medio (1)	6.400	4,5	3,1	3,7	5,3	6,6	1,3	5,4	8,2	1,5	1,1
Ciclos Formativos Grado Superior (1)	4.592	3,2	2,6	4,1	1,9	4,8	1,8	3,6	5,7	1,3	1,6
Programas Cualif. Profesional Inicial	0	0,0	0,0	0,0	0,0	0,0	0,0	0,0	0,0	0,0	0,0
Otros Programas Formativos	1.745	1,2	0,4	0,4	4,1	2,9	0,2	2,6	1,2	0,6	0,0
Total Régimen Especial	1.261	0,9	1,0	1,2	0,2	0,3	2,0	1,3	0,9	0,7	2,7
EE. Artes Plásticas y Diseño	406	0,3	0,2	0,5	0,1	0,0	1,1	0,3	0,4	0,3	0,0
EE. Música	454	0,3	0,6	0,5	0,0	0,1	0,5	0,1	0,2	0,3	2,7
EE. Danza	95	0,1	0,0	0,1	0,0	0,0	0,1	0,8	0,0	0,0	0,0
EE. Arte Dramático	4	0,0	0,0	0,0	0,0	0,0	0,0	0,0	0,0	0,0	0,0
Máster en EE. Artísticas	7	0,0	0,0	0,0	0,0	0,0	0,1	0,0	0,0	0,0	0,0
EE. Idiomas	0	0,0	0,0	0,0	0,0	0,0	0,0	0,0	0,0	0,0	0,0
EE. Deportivas	295	0,2	0,2	0,1	0,1	0,1	0,3	0,1	0,3	0,2	0,0

(1) Incluye los regímenes presencial y a distancia.

E5.1. Distribución porcentual del alumnado extranjero según enseñanza, por procedencia.

Enseñanzas no universitarias

(conclusión)

	TOTAL (cifras absolutas)	TOTAL	Europa		África		América			Asia	Oceanía
			UE (28)	Resto	Norte	Resto	Norte	Central	Sur		
CENTROS PRIVADOS-ENSEÑANZA CONCERTADA											
TOTAL	101.640	100,0	100,0	100,0	100,0	100,0	100,0	100,0	100,0	100,0	100,0
Total Régimen General	101.640	100,0	100,0	100,0	100,0	100,0	100,0	100,0	100,0	100,0	100,0
E. Infantil	19.940	19,6	22,2	17,0	25,3	23,7	17,1	13,3	13,8	23,2	26,2
E. Primaria	34.609	34,1	36,8	35,0	38,1	35,0	38,2	28,9	25,1	42,7	31,1
Educación Especial	1.080	1,1	1,1	0,8	1,9	1,7	1,2	1,2	0,9	0,4	0,0
ESO	31.089	30,6	27,0	31,9	19,4	20,6	33,6	40,2	40,2	27,3	36,1
Ciclos Formativos FP Básica	2.813	2,8	2,9	3,6	0,8	1,6	4,2	2,3	4,1	2,3	1,6
Bachilleratos (1)	2.662	2,6	2,3	1,2	3,7	3,2	0,4	4,3	3,3	0,8	0,0
Ciclos Formativos Grado Medio (1)	5.455	5,4	5,0	5,8	5,3	7,0	2,9	4,9	7,9	1,6	3,3
Ciclos Formativos Grado Superior (1)	2.248	2,2	2,0	4,0	1,1	4,0	1,8	2,1	3,3	0,8	1,6
Programas Cualif. Profesional Inicial	0	0,0	0,0	0,0	0,0	0,0	0,0	0,0	0,0	0,0	0,0
Otros Programas Formativos	1.744	1,7	0,7	0,7	4,4	3,3	0,5	2,8	1,4	0,8	0,0
Total Régimen Especial E	-	-	-	-	-	-	-	-	-	-	-
EE. Artes Plásticas y Diseño	-	-	-	-	-	-	-	-	-	-	-
EE. Música	-	-	-	-	-	-	-	-	-	-	-
EE. Danza	-	-	-	-	-	-	-	-	-	-	-
EE. Arte Dramático	-	-	-	-	-	-	-	-	-	-	-
Máster en EE. Artísticas	-	-	-	-	-	-	-	-	-	-	-
EE. Idiomas	-	-	-	-	-	-	-	-	-	-	-
EE. Deportivas	-	-	-	-	-	-	-	-	-	-	-
CENTROS PRIVADOS-ENSEÑANZA NO CONCERTADA (excepto centros extranjeros)											
TOTAL	18.164	100,0	100,0	100,0	100,0	100,0	100,0	100,0	100,0	100,0	100,0
Total Régimen General	16.904	93,1	93,5	94,1	95,7	96,5	91,4	82,1	91,6	94,7	90,0
E. Infantil	5.099	28,1	31,4	21,8	44,5	37,9	25,2	25,2	22,7	26,1	22,0
E. Primaria	3.769	20,7	23,0	28,6	4,1	11,5	29,9	3,7	8,7	30,8	40,0
Educación Especial	69	0,4	0,2	0,0	3,8	1,7	0,0	0,7	0,4	0,1	0,0
ESO	2.486	13,7	15,5	17,5	3,4	13,0	20,5	5,0	6,9	17,3	20,0
Bachilleratos (1)	2.191	12,1	10,2	12,5	8,9	11,7	9,6	10,7	15,8	13,7	4,0
Ciclos Formativos FP Básica	15	0,1	0,0	0,1	0,5	0,2	0,0	0,2	0,2	0,0	0,0
Ciclos Formativos Grado Medio (1)	935	5,1	3,4	3,2	10,3	4,8	1,0	13,0	11,6	1,5	0,0
Ciclos Formativos Grado Superior (1)	2.339	12,9	9,7	10,3	20,2	15,8	5,1	23,6	25,5	5,2	4,0
Programas Cualif. Profesional Inicial	0	0,0	0,0	0,0	0,0	0,0	0,0	0,0	0,0	0,0	0,0
Otros Programas Formativos	1	0,0	0,0	0,0	0,0	0,0	0,0	0,0	0,0	0,0	0,0
Total Régimen Especial	1.260	6,9	6,5	5,9	4,3	3,5	8,6	17,9	8,4	5,3	10,0
EE. Artes Plásticas y Diseño	405	2,2	1,4	2,5	2,0	0,2	4,8	3,7	3,5	1,9	0,0
EE. Música	454	2,5	3,5	2,4	0,0	1,5	2,0	1,6	1,6	2,0	10,0
EE. Danza	95	0,5	0,2	0,3	0,5	0,0	0,3	10,7	0,3	0,1	0,0
EE. Arte Dramático	4	0,0	0,0	0,0	0,0	0,0	0,1	0,2	0,1	0,0	0,0
Máster en EE. Artísticas	7	0,0	0,0	0,0	0,0	0,0	0,3	0,0	0,1	0,0	0,0
EE. Idiomas	0	0,0	0,0	0,0	0,0	0,0	0,0	0,0	0,0	0,0	0,0
EE. Deportivas	295	1,6	1,4	0,7	1,8	1,7	1,1	1,8	2,9	1,2	0,0
CENTROS EXTRANJEROS											
TOTAL	22.324	100,0	100,0	100,0	100,0	100,0	100,0	100,0	100,0	100,0	100,0
Total Régimen General	22.323	100,0	100,0	100,0	100,0	100,0	100,0	100,0	100,0	100,0	100,0
E. Infantil	3.726	16,7	16,7	16,0	13,4	18,0	16,4	23,4	17,4	18,8	14,9
E. Primaria	9.380	42,0	42,2	40,6	41,1	46,7	41,7	40,4	41,3	45,1	37,8
Educación Especial	0	0,0	0,0	0,0	0,0	0,0	0,0	0,0	0,0	0,0	0,0
ESO	6.610	29,6	29,2	30,5	31,9	23,3	31,6	29,8	31,3	27,1	37,8
Bachilleratos (1)	2.592	11,6	11,8	12,9	13,6	12,0	10,3	6,4	9,8	8,9	9,5
Ciclos Formativos FP Básica	0	0,0	0,0	0,0	0,0	0,0	0,0	0,0	0,0	0,0	0,0
Ciclos Formativos Grado Medio (1)	10	0,0	0,1	0,0	0,0	0,0	0,0	0,0	0,0	0,0	0,0
Ciclos Formativos Grado Superior	5	0,0	0,0	0,0	0,0	0,0	0,1	0,0	0,2	0,1	0,0
Programas Cualif. Profesional Inicial	0	0,0	0,0	0,0	0,0	0,0	0,0	0,0	0,0	0,0	0,0
Otros Programas Formativos	0	0,0	0,0	0,0	0,0	0,0	0,0	0,0	0,0	0,0	0,0
Total Régimen Especial	1	0,0	0,0	0,0	0,0	0,0	0,0	0,0	0,0	0,0	0,0
EE. Artes Plásticas y Diseño	1	0,0	0,0	0,0	0,0	0,0	0,0	0,0	0,0	0,0	0,0
EE. Música	0	0,0	0,0	0,0	0,0	0,0	0,0	0,0	0,0	0,0	0,0
EE. Danza	0	0,0	0,0	0,0	0,0	0,0	0,0	0,0	0,0	0,0	0,0
Máster en EE. Artísticas	0	0,0	0,0	0,0	0,0	0,0	0,0	0,0	0,0	0,0	0,0
EE. Arte Dramático	0	0,0	0,0	0,0	0,0	0,0	0,0	0,0	0,0	0,0	0,0
EE. Idiomas	0	0,0	0,0	0,0	0,0	0,0	0,0	0,0	0,0	0,0	0,0
EE. Deportivas	0	0,0	0,0	0,0	0,0	0,0	0,0	0,0	0,0	0,0	0,0

(1) Incluye los regímenes presencial y a distancia.

**E5.2. Distribución porcentual del alumnado extranjero según comunidad autónoma, por procedencia.
Enseñanzas no universitarias**

(continúa)

	TOTAL (cifras absolutas)	TOTAL	Europa		África		América			Asia	Oceanía
			UE (28)	Resto	Norte	Resto	Norte	Central	Sur		
TODOS LOS CENTROS											
TOTAL	721.609	100,0	100,0	100,0	100,0	100,0	100,0	100,0	100,0	100,0	100,0
Andalucía	84.879	11,8	14,1	15,4	14,2	8,7	15,3	5,1	7,8	8,6	17,5
Aragón	27.595	3,8	4,9	1,9	3,6	7,9	1,6	5,2	2,5	2,4	0,8
Asturias (Principado de)	5.536	0,8	0,8	0,6	0,3	0,7	1,0	1,4	1,4	0,5	2,3
Balears (Illes)	26.832	3,7	4,7	2,4	3,4	4,0	2,6	1,9	3,9	2,7	10,4
Canarias	26.653	3,7	5,6	4,0	1,3	3,3	2,6	3,9	3,7	4,1	3,3
Cantabria	5.216	0,7	0,6	2,1	0,2	0,7	1,2	1,0	1,3	0,5	0,5
Castilla y León	22.993	3,2	3,9	1,5	2,9	1,6	2,8	5,5	3,4	1,8	1,3
Castilla - La Mancha	25.620	3,6	5,0	2,2	3,7	1,9	1,6	2,4	3,2	1,8	1,0
Cataluña	170.871	23,7	15,5	24,9	28,2	31,8	23,9	28,6	20,4	35,4	19,5
Comunitat Valenciana	91.270	12,6	15,6	21,4	11,3	7,7	10,1	5,5	11,4	11,3	17,8
Extremadura	5.448	0,8	0,9	0,2	0,9	0,2	1,0	0,8	0,6	0,6	0,3
Galicia	12.098	1,7	1,4	1,4	0,8	1,8	3,1	2,9	3,2	0,9	1,3
Madrid (Comunidad de)	132.949	18,4	20,4	13,8	11,0	16,1	27,8	26,3	23,5	21,0	20,3
Murcia (Región de)	35.775	5,0	1,9	3,8	10,3	2,4	1,3	1,5	6,1	1,9	1,0
Navarra (Comunidad Foral de)	8.527	1,2	1,0	1,0	1,5	1,5	0,8	1,1	1,5	0,5	0,0
País Vasco	28.593	4,0	2,6	2,6	3,5	8,8	3,0	6,5	5,2	4,2	1,8
Rioja (La)	7.228	1,0	1,1	0,4	1,1	0,9	0,2	0,4	0,8	1,4	0,8
Ceuta	1.092	0,2	0,0	0,0	0,5	0,0	0,0	0,0	0,0	0,0	0,3
Melilla	2.434	0,3	0,0	0,0	1,2	0,0	0,1	0,0	0,0	0,1	0,0
CENTROS PÚBLICOS											
TOTAL	579.481	100,0	100,0	100,0	100,0	100,0	100,0	100,0	100,0	100,0	100,0
Andalucía	70.779	12,2	14,0	14,6	14,5	8,7	19,4	5,6	8,7	9,6	26,3
Aragón	22.418	3,9	5,2	2,0	3,6	7,6	2,1	4,8	2,3	2,4	0,5
Asturias (Principado de)	4.487	0,8	0,9	0,7	0,3	0,7	1,1	1,4	1,4	0,5	2,4
Balears (Illes)	20.595	3,6	4,2	2,2	3,2	4,0	3,2	1,9	4,1	2,8	6,2
Canarias	22.859	3,9	6,0	3,6	1,4	3,8	3,4	4,7	4,5	4,6	2,9
Cantabria	3.863	0,7	0,6	2,2	0,2	0,5	1,7	0,8	1,1	0,5	0,5
Castilla y León	18.863	3,3	4,2	1,7	2,9	1,5	3,8	5,3	3,3	1,9	2,4
Castilla - La Mancha	23.223	4,0	5,8	2,7	3,9	2,0	2,7	2,6	3,6	2,1	1,9
Cataluña	134.866	23,3	13,9	23,6	27,5	32,7	18,8	30,8	20,8	36,3	17,2
Comunitat Valenciana	75.223	13,0	16,1	22,2	11,8	7,2	10,4	5,6	11,7	12,3	14,4
Extremadura	4.952	0,9	1,0	0,3	1,0	0,2	1,5	0,9	0,7	0,8	0,5
Galicia	10.080	1,7	1,5	1,7	0,8	1,9	4,4	3,1	3,4	1,0	1,9
Madrid (Comunidad de)	99.491	17,2	20,1	14,3	11,0	16,1	20,9	24,5	21,7	17,0	18,7
Murcia (Región de)	31.513	5,4	2,0	4,3	10,5	2,3	1,8	1,7	6,6	2,1	1,9
Navarra (Comunidad Foral de)	7.214	1,2	1,1	1,0	1,5	1,5	1,0	1,1	1,4	0,6	0,0
País Vasco	19.946	3,4	2,3	2,5	3,2	8,3	3,3	5,0	4,1	3,8	1,9
Rioja (La)	5.809	1,0	1,2	0,5	1,1	0,8	0,3	0,4	0,7	1,7	0,0
Ceuta	968	0,2	0,0	0,0	0,5	0,1	0,0	0,0	0,0	0,0	0,5
Melilla	2.332	0,4	0,0	0,1	1,2	0,0	0,3	0,0	0,0	0,2	0,0
CENTROS PRIVADOS											
TOTAL	142.128	100,0	100,0	100,0	100,0	100,0	100,0	100,0	100,0	100,0	100,0
Andalucía	14.100	9,9	14,6	18,0	11,5	8,5	10,6	3,4	4,8	6,3	7,6
Aragón	5.177	3,6	3,8	1,5	4,5	9,2	1,0	6,8	3,1	2,5	1,1
Asturias (Principado de)	1.049	0,7	0,6	0,3	0,4	0,7	0,7	1,3	1,3	0,6	2,2
Balears (Illes)	6.237	4,4	6,3	3,0	6,3	3,7	2,0	2,1	3,4	2,4	15,1
Canarias	3.794	2,7	4,4	5,2	0,4	0,5	1,6	1,2	1,5	2,8	3,8
Cantabria	1.353	1,0	0,5	1,8	0,4	1,6	0,5	1,3	1,7	0,6	0,5
Castilla y León	4.130	2,9	2,7	1,2	3,1	2,2	1,5	6,2	3,9	1,7	0,0
Castilla - La Mancha	2.397	1,7	1,9	0,9	1,7	1,4	0,4	2,0	2,1	1,1	0,0
Cataluña	36.005	25,3	21,8	29,0	36,4	27,3	29,8	20,9	19,2	33,5	22,2
Comunitat Valenciana	16.047	11,3	13,8	19,1	6,5	10,0	9,7	5,1	10,3	9,0	21,6
Extremadura	496	0,3	0,4	0,2	0,3	0,2	0,4	0,5	0,4	0,3	0,0
Galicia	2.018	1,4	1,0	0,4	0,7	1,5	1,6	2,4	2,7	0,9	0,5
Madrid (Comunidad de)	33.458	23,5	21,4	12,4	10,4	16,2	35,8	32,8	29,2	30,6	22,2
Murcia (Región de)	4.262	3,0	1,6	2,6	7,7	2,9	0,8	0,8	4,7	1,5	0,0
Navarra (Comunidad Foral de)	1.313	0,9	0,6	1,2	0,7	1,5	0,5	0,8	1,7	0,5	0,0
País Vasco	8.647	6,1	3,8	2,9	6,8	11,2	2,8	11,8	8,7	5,0	1,6
Rioja (La)	1.419	1,0	1,0	0,3	1,5	1,2	0,1	0,5	1,3	0,8	1,6
Ceuta	124	0,1	0,0	0,0	0,3	0,0	0,0	0,0	0,0	0,0	0,0
Melilla	102	0,1	0,0	0,0	0,6	0,0	0,0	0,0	0,0	0,0	0,0

**E5.2. Distribución porcentual del alumnado extranjero según comunidad autónoma, por procedencia.
Enseñanzas no universitarias**

(conclusión)

TOTAL (cifras absolutas)	TOTAL	Europa		África		América			Asia	Oceanía
		UE (28)	Resto	Norte	Resto	Norte	Central	Sur		
CENTROS PRIVADOS- ENSEÑANZA CONCERTADA										
TOTAL	101.640	100,0	100,0	100,0	100,0	100,0	100,0	100,0	100,0	100,0
Andalucía	6.512	6,4	6,9	9,3	11,3	9,0	10,2	3,3	4,6	4,1
Aragón	4.513	4,4	5,9	2,5	4,6	9,2	2,4	6,9	3,2	2,7
Asturias (Principado de)	879	0,9	0,9	0,5	0,3	0,8	0,9	1,4	1,3	0,4
Balears (Illes)	4.254	4,2	5,7	2,6	6,6	3,9	2,1	2,2	3,6	2,5
Canarias	1.502	1,5	2,7	2,5	0,1	0,4	0,8	0,9	1,2	1,8
Cantabria	1.288	1,3	1,0	3,3	0,4	1,7	1,3	1,4	1,9	0,7
Castilla y León	3.888	3,8	5,1	2,0	3,1	1,9	3,7	6,5	4,3	1,9
Castilla - La Mancha	2.160	2,1	3,3	1,7	1,8	1,4	1,0	1,9	2,2	1,2
Cataluña	25.581	25,2	17,8	31,6	37,0	29,1	25,8	20,1	17,6	36,7
Comunitat Valenciana	10.335	10,2	13,7	15,2	6,2	9,5	10,6	5,2	10,8	8,6
Extremadura	470	0,5	0,7	0,3	0,3	0,2	1,1	0,5	0,5	0,4
Galicia	1.781	1,8	1,7	0,7	0,7	1,4	3,8	2,4	2,8	0,9
Madrid (Comunidad de)	23.580	23,2	22,8	16,0	9,1	12,9	26,0	32,4	27,8	28,9
Murcia (Región de)	3.610	3,6	1,8	3,6	7,9	3,0	1,3	0,8	4,9	1,4
Navarra (Comunidad Foral de)	1.269	1,2	1,1	2,3	0,7	1,7	1,3	0,9	1,9	0,6
País Vasco	8.414	8,3	6,9	5,5	7,3	12,6	7,2	12,7	9,9	6,1
Rioja (La)	1.378	1,4	1,9	0,5	1,5	1,3	0,4	0,6	1,4	1,0
Ceuta	124	0,1	0,0	0,0	0,4	0,0	0,0	0,0	0,0	0,0
Melilla	102	0,1	0,0	0,0	0,6	0,0	0,0	0,0	0,0	0,0
CENTROS PRIVADOS- ENSEÑANZA NO CONCERTADA (excepto centros extranjeros)										
TOTAL	18.164	100,0	100,0	100,0	100,0	100,0	100,0	100,0	100,0	100,0
Andalucía	2.328	12,8	16,6	15,0	11,5	3,2	14,8	3,7	5,4	14,4
Aragón	664	3,7	4,9	1,1	4,1	11,7	0,6	6,2	2,4	2,6
Asturias (Principado de)	153	0,8	0,5	0,3	1,2	0,6	1,8	0,7	1,1	1,4
Balears (Illes)	1.052	5,8	10,2	5,3	4,0	1,7	2,5	1,8	1,6	2,3
Canarias	1.196	6,6	8,6	7,6	3,2	1,3	2,3	4,4	3,3	8,0
Cantabria	65	0,4	0,3	0,3	0,5	0,6	0,3	0,4	0,7	0,1
Castilla y León	242	1,3	0,9	0,8	3,5	6,1	1,0	2,1	1,9	0,8
Castilla - La Mancha	237	1,3	1,5	0,2	1,1	2,4	0,4	2,7	1,5	1,2
Cataluña	5.221	28,7	23,9	44,4	38,3	14,1	32,1	31,8	32,3	25,9
Comunitat Valenciana	1.294	7,1	6,8	10,4	8,6	16,7	5,2	3,6	6,4	6,1
Extremadura	26	0,1	0,1	0,1	0,0	0,4	0,1	0,0	0,2	0,2
Galicia	237	1,3	0,9	0,2	1,2	3,5	1,3	2,3	2,2	1,3
Madrid (Comunidad de)	4.871	26,8	22,4	10,6	14,9	34,2	36,5	37,8	35,9	33,3
Murcia (Región de)	360	2,0	1,2	3,1	6,1	2,8	0,5	1,2	3,2	1,3
Navarra (Comunidad Foral de)	30	0,2	0,1	0,1	0,2	0,0	0,1	0,0	0,4	0,1
País Vasco	147	0,8	0,8	0,5	0,6	0,0	0,5	1,2	1,1	0,9
Rioja (La)	41	0,2	0,2	0,1	0,9	0,6	0,0	0,0	0,4	0,1
Ceuta	0	0,0	0,0	0,0	0,0	0,0	0,0	0,0	0,0	0,0
Melilla	0	0,0	0,0	0,0	0,0	0,0	0,0	0,0	0,0	0,0
CENTROS EXTRANJEROS										
TOTAL	22.324	100,0	100,0	100,0	100,0	100,0	100,0	100,0	100,0	100,0
Andalucía	5.260	23,6	25,2	36,4	16,5	10,7	8,6	19,1	10,0	15,7
Aragón	-	-	-	-	-	-	-	-	-	-
Asturias (Principado de)	17	0,1	0,1	0,0	0,0	0,0	0,1	0,0	0,4	0,1
Balears (Illes)	931	4,2	5,2	2,2	0,0	4,0	1,6	2,1	2,9	1,8
Canarias	1.096	4,9	4,8	8,7	5,0	2,7	2,0	8,5	1,4	4,9
Cantabria	-	-	-	-	-	-	-	-	-	-
Castilla y León	-	-	-	-	-	-	-	-	-	-
Castilla - La Mancha	-	-	-	-	-	-	-	-	-	-
Cataluña	5.203	23,3	26,6	12,9	15,7	8,0	31,8	14,9	15,5	10,5
Comunitat Valenciana	4.418	19,8	17,2	32,6	14,2	4,7	11,4	17,0	11,4	19,5
Extremadura	-	-	-	-	-	-	-	-	-	-
Galicia	-	-	-	-	-	-	-	-	-	-
Madrid (Comunidad de)	5.007	22,4	18,9	7,1	45,5	68,0	43,6	36,2	57,3	44,7
Murcia (Región de)	292	1,3	1,5	0,2	1,7	1,3	0,5	0,0	1,0	2,0
Navarra (Comunidad Foral de)	14	0,1	0,0	0,0	0,0	0,0	0,1	2,1	0,0	0,4
País Vasco	86	0,4	0,4	0,0	1,5	0,7	0,3	0,0	0,2	0,3
Rioja (La)	-	-	-	-	-	-	-	-	-	-
Ceuta	-	-	-	-	-	-	-	-	-	-
Melilla	-	-	-	-	-	-	-	-	-	-

E5.3. Distribución porcentual del alumnado extranjero según titularidad del centro, por procedencia.
Enseñanzas no universitarias

TOTAL	Europa		África		América			Asia	Oceania	
	UE (28)	Resto	Norte	Resto	Norte	Central	Sur			
CENTROS PÚBLICOS										
TOTAL	80,3	78,6	74,6	91,6	83,7	53,5	77,7	75,9	70,3	53,0
Andalucía	83,4	77,8	70,4	93,2	84,0	67,8	85,1	85,3	78,2	79,7
Aragón	81,2	83,5	79,6	89,6	81,0	70,9	70,9	70,0	69,6	33,3
Asturias (Principado de)	81,1	85,2	85,4	90,2	83,7	63,4	78,6	77,5	69,8	55,6
Balears (Illes)	76,8	71,2	68,1	84,6	84,9	65,0	75,3	79,4	73,3	31,7
Canarias	85,8	83,4	66,8	97,5	97,3	70,6	93,3	90,6	79,4	46,2
Cantabria	74,1	81,6	78,7	84,7	64,2	79,3	69,0	67,7	68,1	50,0
Castilla y León	82,0	85,2	80,6	91,1	77,4	74,3	75,0	72,4	72,7	100,0
Castilla - La Mancha	90,6	91,9	89,7	96,0	87,8	87,8	81,9	84,2	81,5	100,0
Cataluña	78,9	70,0	70,4	89,1	86,1	42,1	83,7	77,3	71,9	46,8
Comunitat Valenciana	82,4	81,1	77,3	95,1	78,8	55,3	79,1	78,2	76,4	42,9
Extremadura	90,9	91,2	80,2	97,5	83,3	79,5	86,1	84,0	85,2	100,0
Galicia	83,3	84,5	92,5	92,8	86,1	75,8	82,1	80,0	71,7	80,0
Madrid (Comunidad de)	74,8	77,5	77,2	92,0	83,6	40,3	72,3	70,1	56,8	48,8
Murcia (Región de)	88,1	81,9	83,0	93,7	80,1	71,4	87,6	81,6	77,1	100,0
Navarra (Comunidad Foral de)	84,6	87,6	71,1	96,0	84,1	66,7	82,5	72,0	72,2	-
País Vasco	69,8	68,8	71,7	83,6	79,2	57,5	59,5	59,5	64,3	57,1
Rioja (La)	80,4	81,2	84,1	88,8	77,5	68,8	70,3	62,1	82,9	0,0
Ceuta	88,6	91,4	75,0	93,9	93,8	100,0	100,0	86,7	100,0	100,0
Melilla	95,8	96,0	100,0	96,0	92,9	100,0	100,0	80,6	98,8	-
CENTROS PRIVADOS (Excepto centros extranjeros)										
TOTAL	16,6	14,2	18,4	8,2	15,8	26,9	22,1	23,7	27,8	28,2
Andalucía	10,4	9,3	13,0	6,5	15,5	21,2	14,4	14,2	18,2	7,2
Aragón	18,8	16,5	20,4	10,4	19,0	29,1	29,1	30,0	30,4	66,7
Asturias (Principado de)	18,6	14,2	14,1	9,8	16,3	35,2	21,4	22,4	29,8	44,4
Balears (Illes)	19,8	20,8	25,6	15,4	14,6	23,4	24,6	20,3	25,4	51,2
Canarias	10,1	10,4	17,9	1,5	2,4	14,4	6,4	9,2	18,2	23,1
Cantabria	25,9	18,4	21,3	15,3	35,8	20,7	31,0	32,3	31,9	50,0
Castilla y León	18,0	14,8	19,4	8,9	22,6	25,7	25,0	27,6	27,3	0,0
Castilla - La Mancha	9,4	8,1	10,3	4,0	12,2	12,2	18,1	15,8	18,5	0,0
Cataluña	18,0	17,6	25,9	10,7	13,8	31,8	16,2	22,4	27,5	37,7
Comunitat Valenciana	12,7	11,0	11,9	4,5	20,9	22,7	20,5	21,5	20,2	31,4
Extremadura	9,1	8,8	19,8	2,5	16,7	20,5	13,9	16,0	14,8	0,0
Galicia	16,7	15,5	7,5	7,2	13,9	24,2	17,9	20,0	28,3	20,0
Madrid (Comunidad de)	21,4	15,8	19,2	6,9	14,5	29,1	27,6	29,0	39,0	21,3
Murcia (Región de)	11,1	12,4	16,5	6,3	19,6	20,4	12,4	18,3	20,8	0,0
Navarra (Comunidad Foral de)	15,2	12,1	28,9	4,0	15,9	29,8	17,3	28,0	26,3	-
País Vasco	29,9	29,9	28,3	16,3	20,7	40,7	40,5	40,5	35,5	42,9
Rioja (La)	19,6	18,8	15,9	11,2	22,5	31,3	29,7	37,9	17,1	100,0
Ceuta	11,4	8,6	25,0	6,1	6,3	0,0	0,0	13,3	0,0	-
Melilla	4,2	4,0	0,0	4,0	7,1	0,0	0,0	19,4	1,2	-
CENTROS EXTRANJEROS										
TOTAL	3,1	7,2	7,1	0,3	0,4	19,6	0,1	0,4	1,9	18,8
Andalucía	6,2	12,8	16,6	0,3	0,5	11,0	0,5	0,5	3,6	13,0
Aragón	-	-	-	-	-	-	-	-	-	-
Asturias (Principado de)	0,3	0,6	0,5	0,0	0,0	1,4	0,0	0,1	0,5	0,0
Balears (Illes)	3,5	8,0	6,3	0,0	0,4	11,7	0,1	0,3	1,3	17,1
Canarias	4,1	6,2	15,3	1,0	0,4	14,9	0,3	0,1	2,3	30,8
Cantabria	-	-	-	-	-	-	-	-	-	-
Castilla y León	-	-	-	-	-	-	-	-	-	-
Castilla - La Mancha	-	-	-	-	-	-	-	-	-	-
Cataluña	3,0	12,3	3,6	0,1	0,1	26,1	0,1	0,3	0,6	15,6
Comunitat Valenciana	4,8	7,9	10,8	0,3	0,3	22,0	0,4	0,4	3,4	25,7
Extremadura	-	-	-	-	-	-	-	-	-	-
Galicia	-	-	-	-	-	-	-	-	-	-
Madrid (Comunidad de)	3,8	6,7	3,6	1,1	1,9	30,6	0,2	0,9	4,1	30,0
Murcia (Región de)	0,8	5,8	0,5	0,0	0,2	8,2	0,0	0,1	2,1	0,0
Navarra (Comunidad Foral de)	0,2	0,2	0,0	0,0	0,0	3,5	0,3	0,0	1,5	-
País Vasco	0,3	1,2	0,0	0,1	0,0	1,8	0,0	0,0	0,1	0,0
Rioja (La)	-	-	-	-	-	-	-	-	-	-
Ceuta	-	-	-	-	-	-	-	-	-	-
Melilla	-	-	-	-	-	-	-	-	-	-

E5.4. Porcentaje de alumnado extranjero en enseñanzas de Régimen General No Universitarias

(continúa)

	TOTAL (1)	E. Infantil	E. Primaria	ESO	Bachille- ratos (2)	Ciclos Formativos FP Básica	Ciclos Formativos FP - Grado Medio (2)	Ciclos Formativos FP - Grado Superior (2)	PCPI	Otros programas formativos
TODOS LOS CENTROS										
TOTAL	8,5	8,2	9,0	8,7	6,5	15,9	8,5	5,4	3,7	24,5
Andalucía	5,1	5,0	5,3	5,9	4,5	6,8	3,1	2,1	-	2,4
Aragón	12,3	11,8	13,8	12,3	7,7	26,6	12,5	7,1	-	32,4
Asturias (Principado de)	3,8	2,7	3,4	5,4	3,5	13,6	5,2	2,3	-	0,0
Balears (Illes)	13,6	13,0	15,1	13,8	9,9	23,6	10,3	7,5	-	13,0
Canarias	6,8	7,0	7,3	7,4	6,2	8,0	4,3	3,5	-	2,7
Cantabria	5,3	4,4	4,4	6,2	5,3	16,5	8,0	5,5	-	18,5
Castilla y León	6,2	5,3	6,5	6,8	4,4	18,5	7,2	3,8	-	-
Castilla - La Mancha	6,8	4,0	7,9	8,3	5,6	14,8	6,2	3,7	-	8,0
Cataluña	12,3	13,2	12,8	11,7	8,8	-	14,4	8,4	-	26,8
Comunitat Valenciana	10,0	8,5	10,6	10,9	9,0	17,3	10,2	7,2	-	20,8
Extremadura	2,9	2,4	3,3	3,1	1,9	6,7	2,7	1,8	-	4,8
Galicia	2,6	1,6	2,5	3,3	2,4	8,7	3,2	2,1	-	1,2
Madrid (Comunidad de)	10,8	10,4	11,6	10,4	8,6	21,8	12,4	8,1	-	28,5
Murcia (Región de)	12,0	12,9	12,6	11,8	9,4	19,8	11,4	6,4	-	24,6
Navarra (Comunidad Foral de)	7,3	4,8	7,8	9,1	5,5	18,5	7,2	4,8	5,0	22,6
País Vasco	7,2	7,6	7,0	6,7	4,8	27,1	10,0	5,5	-	-
Rioja (La)	12,9	13,2	14,3	12,2	7,1	29,6	12,9	6,3	-	29,0
Ceuta	5,1	6,6	6,1	3,4	1,9	4,9	2,5	4,1	-	24,9
Melilla	11,3	12,3	14,3	7,8	5,5	10,3	8,1	5,0	-	42,0
CENTROS PÚBLICOS										
TOTAL	10,0	10,4	10,9	10,0	7,1	15,8	9,0	5,7	10,0	15,4
Andalucía	5,7	5,9	6,0	6,5	4,5	7,5	3,4	2,1	-	2,4
Aragón	14,6	14,4	16,9	14,6	8,8	28,7	13,1	7,4	-	27,2
Asturias (Principado de)	4,3	3,1	4,1	6,0	4,0	13,1	4,6	2,3	-	0,0
Balears (Illes)	15,7	14,9	18,0	16,1	11,3	25,0	11,3	7,8	-	0,0
Canarias	7,5	8,6	8,3	8,2	6,3	8,1	4,3	3,4	-	2,8
Cantabria	5,5	4,8	4,7	6,6	5,9	14,8	6,6	4,8	-	15,3
Castilla y León	7,4	6,7	8,1	8,0	5,1	20,7	7,6	4,0	-	-
Castilla - La Mancha	7,6	4,7	9,0	9,0	6,0	15,2	6,6	3,9	-	9,3
Cataluña	14,7	16,3	15,5	14,0	10,2	-	16,3	9,5	-	12,3
Comunitat Valenciana	12,3	11,7	13,4	13,0	10,2	17,8	10,4	7,5	-	20,8
Extremadura	3,2	2,7	3,8	3,5	2,0	6,8	2,8	1,9	-	6,7
Galicia	2,8	1,9	2,9	3,7	2,6	8,6	3,1	2,1	-	1,2
Madrid (Comunidad de)	14,7	15,3	16,4	13,2	11,1	24,1	13,7	9,3	-	34,0
Murcia (Región de)	14,9	17,3	16,1	14,9	10,1	20,7	12,6	7,1	-	21,1
Navarra (Comunidad Foral de)	9,5	6,8	10,8	11,8	6,6	20,2	7,4	5,0	10,0	18,0
País Vasco	9,6	11,4	10,0	7,9	6,3	26,7	10,8	6,3	-	-
Rioja (La)	15,5	17,2	18,0	15,1	8,4	29,9	13,0	6,3	-	30,8
Ceuta	5,7	7,8	7,2	4,4	2,0	5,0	2,5	4,1	-	0,0
Melilla	12,9	16,1	17,6	8,7	5,7	10,3	8,1	5,0	-	0,0
CENTROS PRIVADOS										
TOTAL	5,3	4,4	5,0	6,2	4,5	16,3	7,1	4,7	-	43,0
Andalucía	3,4	3,2	3,3	3,9	4,9	4,4	2,4	2,0	-	-
Aragón	7,5	7,0	7,1	7,9	4,1	22,1	10,6	6,1	-	41,4
Asturias (Principado de)	2,7	1,6	1,7	4,3	1,5	15,0	7,8	2,1	-	0,0
Balears (Illes)	9,7	9,4	10,1	10,4	6,2	17,4	5,6	4,8	-	15,1
Canarias	4,5	3,7	4,5	4,9	6,1	6,5	3,4	4,1	-	0,0
Cantabria	4,9	3,2	3,9	5,5	1,5	19,3	12,1	7,5	-	19,9
Castilla y León	3,6	2,6	3,2	4,7	1,7	13,8	6,1	2,8	-	-
Castilla - La Mancha	3,5	1,7	3,5	5,3	1,9	12,1	3,7	1,8	-	4,8
Cataluña	7,7	7,4	7,4	7,9	5,8	-	9,0	6,4	-	56,7
Comunitat Valenciana	5,5	3,5	5,0	7,3	5,9	13,6	9,7	5,7	-	-
Extremadura	1,4	1,0	1,2	1,9	0,8	0,0	1,9	0,9	-	1,8
Galicia	1,8	1,1	1,6	2,6	0,9	8,8	3,9	2,1	-	-
Madrid (Comunidad de)	6,2	5,1	6,0	7,3	4,5	17,8	10,2	6,0	-	11,7
Murcia (Región de)	5,0	4,7	4,7	4,8	3,8	13,8	8,6	3,8	-	28,6
Navarra (Comunidad Foral de)	3,3	0,8	2,6	5,0	3,3	15,2	6,3	3,9	-	25,4
País Vasco	4,7	3,3	3,7	5,6	3,4	27,3	8,7	4,5	-	-
Rioja (La)	7,7	6,5	7,3	7,8	2,0	29,2	12,5	6,1	-	27,8
Ceuta	3,0	2,7	2,4	0,4	0,0	4,5	-	-	-	25,9
Melilla	2,9	0,9	1,7	0,4	0,0	-	-	-	-	45,0

(1) El Total incluye también el alumnado de Educación Especial Específica.

(2) Incluye el alumnado extranjero que cursa esta enseñanza en los regímenes presencial y a distancia.

E5.4. Porcentaje de alumnado extranjero en enseñanzas de Régimen General No Universitarias

(conclusión)

	TOTAL (1)	E. Infantil	E. Primaria	ESO	Bachille- ratos (2)	Ciclos Formativos FP Básica	Ciclos Formativos FP - Grado Medio (2)	Ciclos Formativos FP - Grado Superior (2)	PCPI	Otros programas formativos
CENTROS PRIVADOS-ENSEÑANZA CONCERTADA										
TOTAL	4,9	4,4	4,1	5,4	4,0	16,4	7,7	5,0	-	43,4
Andalucía	2,0	2,4	1,4	2,1	2,0	4,4	2,5	1,5	-	-
Aragón	8,2	8,3	7,3	8,1	5,9	22,1	10,8	7,8	-	41,4
Asturias (Principado de)	2,8	1,3	1,6	4,4	1,8	15,0	9,5	1,6	-	0,0
Balears (Illes)	8,0	8,7	7,9	8,3	4,8	17,4	6,1	7,2	-	17,9
Canarias	2,7	2,8	2,3	3,0	2,5	6,5	3,2	2,1	-	0,0
Cantabria	5,0	3,2	3,9	5,5	1,8	19,3	12,1	8,5	-	19,9
Castilla y León	3,9	2,8	3,2	4,7	3,1	13,5	6,7	3,2	-	-
Castilla - La Mancha	3,9	2,0	3,5	5,5	2,0	12,6	4,8	1,9	-	-
Cataluña	7,0	7,8	6,0	6,6	4,7	-	9,8	7,2	-	56,7
Comunitat Valenciana	4,6	3,5	3,6	5,6	3,8	13,6	10,5	6,5	-	-
Extremadura	1,5	1,2	1,1	1,9	1,2	0,0	2,5	1,3	-	1,8
Galicia	2,0	1,3	1,6	2,7	-	8,7	4,0	3,2	-	-
Madrid (Comunidad de)	6,6	6,5	5,6	7,4	7,1	17,9	11,2	-	-	11,7
Murcia (Región de)	5,0	5,2	4,3	4,6	4,4	13,8	12,4	5,2	-	28,6
Navarra (Comunidad Foral de)	3,3	0,7	2,5	5,0	3,3	15,2	6,3	3,9	-	25,4
País Vasco	4,7	3,3	3,7	5,6	3,4	27,3	8,6	4,5	-	-
Rioja (La)	8,5	8,8	7,3	7,8	1,6	29,2	12,6	7,4	-	27,8
Ceuta	3,2	3,1	2,4	0,4	-	4,5	-	-	-	25,9
Melilla	3,3	1,2	1,7	0,4	-	-	-	-	-	45,0
CENTROS PRIVADOS-ENSEÑANZA NO CONCERTADA (excepto centros extranjeros)										
TOTAL	3,6	2,7	5,1	4,9	2,4	9,0	4,9	4,4	-	2,8
Andalucía	3,1	2,2	4,7	5,3	2,0	0,0	2,3	2,3	-	-
Aragón	4,5	4,7	5,6	5,6	3,4	-	6,3	1,9	-	-
Asturias (Principado de)	2,4	3,2	2,7	2,7	1,4	-	3,8	2,5	-	-
Balears (Illes)	12,9	6,9	17,8	15,8	8,8	-	3,8	2,8	-	0,0
Canarias	5,7	3,9	10,4	8,8	4,2	-	3,8	4,3	-	-
Cantabria	2,8	3,6	0,0	-	1,4	-	0,0	4,3	-	-
Castilla y León	1,8	1,4	3,8	4,4	1,2	19,6	1,5	1,2	-	-
Castilla - La Mancha	1,6	1,2	2,1	2,2	1,8	0,0	2,6	1,7	-	4,8
Cataluña	5,8	4,7	11,9	11,4	3,3	-	7,7	5,8	-	-
Comunitat Valenciana	2,8	1,5	4,6	6,3	4,1	0,0	5,5	3,8	-	-
Extremadura	0,7	0,2	2,4	0,0	0,6	-	0,4	0,7	-	-
Galicia	1,0	0,8	1,0	1,6	0,9	10,3	3,2	1,1	-	-
Madrid (Comunidad de)	2,9	2,4	2,9	2,5	2,3	0,0	5,4	6,0	-	-
Murcia (Región de)	3,1	2,3	8,6	6,8	2,4	-	2,6	3,4	-	-
Navarra (Comunidad Foral de)	1,5	1,3	0,0	-	-	-	3,7	3,7	-	-
País Vasco	6,6	15,0	7,2	2,9	0,0	-	10,3	3,7	-	-
Rioja (La)	1,9	1,8	-	-	2,1	-	0,0	1,3	-	-
Ceuta	0,0	0,0	-	-	0,0	-	-	-	-	-
Melilla	0,0	0,0	0,0	-	0,0	-	-	-	-	-
CENTROS EXTRANJEROS										
TOTAL	26,4	20,9	25,7	31,3	29,3	-	37,0	2,9	-	-
Andalucía	44,5	43,2	42,9	47,6	44,7	-	-	-	-	-
Aragón	-	-	-	-	-	-	-	-	-	-
Asturias (Principado de)	2,5	2,3	2,0	3,2	3,4	-	-	-	-	-
Balears (Illes)	44,5	34,1	44,2	57,2	39,0	-	-	-	-	-
Canarias	15,3	9,3	14,3	18,9	26,1	-	-	-	-	-
Cantabria	-	-	-	-	-	-	-	-	-	-
Castilla y León	-	-	-	-	-	-	-	-	-	-
Castilla - La Mancha	-	-	-	-	-	-	-	-	-	-
Cataluña	41,6	31,0	41,1	47,1	49,1	-	-	-	-	-
Comunitat Valenciana	21,7	18,4	19,7	28,1	19,9	-	-	-	-	-
Extremadura	-	-	-	-	-	-	-	-	-	-
Galicia	-	-	-	-	-	-	-	-	-	-
Madrid (Comunidad de)	19,4	14,4	19,8	23,5	21,7	-	37,0	2,9	-	-
Murcia (Región de)	15,7	13,3	17,5	11,6	22,0	-	-	-	-	-
Navarra (Comunidad Foral de)	9,9	7,1	8,2	33,3	-	-	-	-	-	-
País Vasco	4,2	1,9	4,4	5,7	4,4	-	-	-	-	-
Rioja (La)	-	-	-	-	-	-	-	-	-	-
Ceuta	-	-	-	-	-	-	-	-	-	-
Melilla	-	-	-	-	-	-	-	-	-	-

(1) El Total incluye también el alumnado de Educación Especial Específica.

(2) Incluye el alumnado extranjero que cursa esta enseñanza en los regímenes presencial y a distancia.

E5.5. Variación del alumnado extranjero por comunidad autónoma. Enseñanzas no universitarias

	2006-07	2011-12	Var. % 2011-12/ 2006-07	2016-17	Var. % 2016-17/ 2011-12	Var. % 2016-17/ 2006-07
TOTAL	610.702	781.236	27,9	721.609	-7,6	18,2
Andalucía	71.562	91.114	27,3	84.879	-6,8	18,6
Aragón	19.931	27.372	37,3	27.595	0,8	38,5
Asturias (Principado de)	4.842	7.025	45,1	5.536	-21,2	14,3
Baleares (Illes)	21.782	26.989	23,9	26.832	-0,6	23,2
Canarias	29.852	31.275	4,8	26.653	-14,8	-10,7
Cantabria	4.565	6.671	46,1	5.216	-21,8	14,3
Castilla y León	22.179	29.776	34,3	22.993	-22,8	3,7
Castilla - La Mancha	24.240	35.601	46,9	25.620	-28,0	5,7
Cataluña	127.201	172.986	36,0	170.871	-1,2	34,3
Comunitat Valenciana	82.071	95.458	16,3	91.270	-4,4	11,2
Extremadura	4.779	6.205	29,8	5.448	-12,2	14,0
Galicia	11.586	17.764	53,3	12.098	-31,9	4,4
Madrid (Comunidad de)	124.368	150.823	21,3	132.949	-11,9	6,9
Murcia (Región de)	28.948	34.114	17,8	35.775	4,9	23,6
Navarra (Comunidad Foral de)	9.553	10.263	7,4	8.527	-16,9	-10,7
País Vasco	16.203	26.987	66,6	28.593	6,0	76,5
Rioja (La)	5.834	8.571	46,9	7.228	-15,7	23,9
Ceuta	256	709	177,0	1.092	54,0	326,6
Melilla	950	1.533	61,4	2.434	58,8	156,2

E5.6. Variación del alumnado extranjero por país de nacionalidad. Enseñanzas no universitarias

	2006-07		2011-12		2016-17		Var. % 2016-17 / 2006-07
	Valores absolutos	%	Valores absolutos	%	Valores absolutos	%	
TOTAL	610.702	100,0	781.236	100,0	721.609	100,0	18,2
Unión Europea (28)	149.628	24,5	203.356	26,0	213.795	29,6	42,9
Alemania	9.742	1,6	10.235	1,3	8.560	1,2	-12,1
Bélgica	2.048	0,3	2.034	0,3	2.258	0,3	10,3
Bulgaria	14.645	2,4	18.299	2,3	17.292	2,4	18,1
Francia	7.858	1,3	11.169	1,4	13.070	1,8	66,3
Italia	8.639	1,4	13.091	1,7	18.934	2,6	119,2
Lituania	2.246	0,4	2.534	0,3	2.199	0,3	-2,1
Países Bajos	3.156	0,5	3.519	0,5	4.325	0,6	37,0
Polonia	6.260	1,0	8.482	1,1	7.979	1,1	27,5
Portugal	7.737	1,3	9.064	1,2	8.506	1,2	9,9
Reino Unido	24.544	4,0	19.881	2,5	16.976	2,4	-30,8
Rumanía	57.059	9,3	97.587	12,5	104.687	14,5	83,5
Suecia	1.155	0,2	1.386	0,2	1.458	0,2	26,2
Otros países Unión Europea	4.539	0,7	6.075	0,8	7.551	1,0	66,4
Resto de Europa	22.304	3,7	29.663	3,8	34.043	4,7	52,6
Moldavia	1.708	0,3	3.021	0,4	3.368	0,5	97,2
Rusia	7.020	1,1	9.490	1,2	11.480	1,6	63,5
Suiza	1.749	0,3	1.609	0,2	1.317	0,2	-24,7
Ucrania	8.856	1,5	12.371	1,6	14.519	2,0	63,9
Otros países Europa	2.971	0,5	3.172	0,4	3.359	0,5	13,1
África	119.560	19,6	197.229	25,2	220.875	30,6	84,7
Argelia	4.520	0,7	8.078	1,0	9.713	1,3	114,9
Guinea Ecuatorial	2.965	0,5	2.987	0,4	2.716	0,4	-8,4
Marruecos	95.633	15,7	155.926	20,0	174.817	24,2	82,8
Nigeria	1.510	0,2	5.809	0,7	8.073	1,1	434,6
Senegal	2.498	0,4	5.461	0,7	7.044	1,0	182,0
Otros países África	12.434	2,0	18.968	2,4	18.512	2,6	48,9
América del Norte	6.077	1,0	7.446	1,0	7.468	1,0	22,9
Canadá	320	0,1	380	0,0	480	0,1	50,0
Estados Unidos	2.706	0,4	2.998	0,4	2.464	0,3	-8,9
México	3.051	0,5	4.068	0,5	4.524	0,6	48,3
América Central	21.377	3,5	32.104	4,1	35.237	4,9	64,8
Cuba	4.845	0,8	6.289	0,8	4.024	0,6	-16,9
Honduras	1.962	0,3	4.713	0,6	10.007	1,4	410,0
Nicaragua	386	0,1	1.373	0,2	3.135	0,4	712,2
República Dominicana	12.164	2,0	16.930	2,2	14.627	2,0	20,2
Otros países América Central	2.020	0,3	2.799	0,4	3.444	0,5	70,5
América del Sur	260.471	42,7	256.221	32,8	135.437	18,8	-48,0
Argentina	30.565	5,0	22.804	2,9	11.171	1,5	-63,5
Bolivia	27.450	4,5	31.096	4,0	21.993	3,0	-19,9
Brasil	11.257	1,8	15.661	2,0	11.055	1,5	-1,8
Chile	7.265	1,2	7.303	0,9	3.921	0,5	-46,0
Colombia	49.631	8,1	49.237	6,3	21.010	2,9	-57,7
Ecuador	95.869	15,7	79.400	10,2	31.185	4,3	-67,5
Paraguay	2.815	0,5	8.688	1,1	8.618	1,2	206,1
Perú	15.496	2,5	23.091	3,0	11.605	1,6	-25,1
Uruguay	9.708	1,6	7.582	1,0	3.486	0,5	-64,1
Venezuela	10.403	1,7	11.351	1,5	11.379	1,6	9,4
Otros países América del Sur	12	0,0	8	0,0	14	0,0	16,7
Asia	29.421	4,8	54.470	7,0	73.518	10,2	149,9
China	15.031	2,5	27.607	3,5	38.706	5,4	157,5
Filipinas	2.406	0,4	3.628	0,5	4.640	0,6	92,9
India	2.329	0,4	4.338	0,6	5.628	0,8	141,6
Pakistán	3.288	0,5	9.750	1,2	12.203	1,7	271,1
Otros países Asia	6.367	1,0	9.147	1,2	12.341	1,7	93,8
Oceanía	302	0,0	387	0,0	394	0,1	30,5
No consta País	1.562	0,3	360	0,0	842	0,1	-46,1

E5.7. Población extranjera y alumnado extranjero por país de nacionalidad. Enseñanzas no universitarias

	Población extranjera (1)		Alumnado extranjero		Alumnado/Población %
	Valores absolutos	%	Valores absolutos	%	
TOTAL	4.572.807	100,0	721.609	100,0	15,8
Unión Europea (28)	1.777.989	38,9	213.795	29,6	12,0
Alemania	111.814	2,4	8.560	1,2	7,7
Bélgica	29.406	0,6	2.258	0,3	7,7
Bulgaria	127.669	2,8	17.292	2,4	13,5
Francia	96.421	2,1	13.070	1,8	13,6
Italia	189.780	4,2	18.934	2,6	10,0
Lituania	15.112	0,3	2.199	0,3	14,6
Países Bajos	42.889	0,9	4.325	0,6	10,1
Polonia	53.190	1,2	7.979	1,1	15,0
Portugal	88.451	1,9	8.506	1,2	9,6
Reino Unido	240.785	5,3	16.976	2,4	7,1
Rumanía	687.733	15,0	104.687	14,5	15,2
Suecia	17.198	0,4	1.458	0,2	8,5
Otros países Unión Europea	77.541	1,7	7.551	1,0	9,7
Resto de Europa	261.381	5,7	34.043	4,7	13,0
Moldavia	17.767	0,4	3.368	0,5	19,0
Rusia	72.234	1,6	11.480	1,6	15,9
Suiza	12.148	0,3	1.317	0,2	10,8
Ucrania	103.072	2,3	14.519	2,0	14,1
Otros países Europa	56.160	1,2	3.359	0,5	6,0
África	1.039.973	22,7	220.875	30,6	21,2
Argelia	60.465	1,3	9.713	1,3	16,1
Guinea Ecuatorial	12.868	0,3	2.716	0,4	21,1
Marruecos	749.670	16,4	174.817	24,2	23,3
Nigeria	39.866	0,9	8.073	1,1	20,3
Senegal	63.832	1,4	7.044	1,0	11,0
Otros países África	113.272	2,5	18.512	2,6	16,3
América del Norte	60.132	1,3	7.468	1,0	12,4
Canadá	3.993	0,1	480	0,1	12,0
Estados Unidos	32.954	0,7	2.464	0,3	7,5
México	23.185	0,5	4.524	0,6	19,5
América Central	220.037	4,8	35.237	4,9	16,0
Cuba	45.598	1,0	4.024	0,6	8,8
Honduras	58.859	1,3	10.007	1,4	17,0
Nicaragua	26.209	0,6	3.135	0,4	12,0
República Dominicana	69.778	1,5	14.627	2,0	21,0
Otros países América Central	19.593	0,4	3.444	0,5	17,6
América del Sur	790.310	17,3	135.437	18,8	17,1
Argentina	70.221	1,5	11.171	1,5	15,9
Bolivia	102.550	2,2	21.993	3,0	21,4
Brasil	76.148	1,7	11.055	1,5	14,5
Chile	25.115	0,5	3.921	0,5	15,6
Colombia	145.358	3,2	21.010	2,9	14,5
Ecuador	141.810	3,1	31.185	4,3	22,0
Paraguay	71.142	1,6	8.618	1,2	12,1
Perú	64.172	1,4	11.605	1,6	18,1
Uruguay	24.887	0,5	3.486	0,5	14,0
Venezuela	68.866	1,5	11.379	1,6	16,5
Otros países América del Sur	41	0,0	14	0,0	34,1
Asia	418.602	9,2	73.518	10,2	17,6
China	208.075	4,6	38.706	5,4	18,6
Filipinas	32.654	0,7	4.640	0,6	14,2
India	40.399	0,9	5.628	0,8	13,9
Pakistán	80.181	1,8	12.203	1,7	15,2
Otros países Asia	57.293	1,3	12.341	1,7	21,5
Oceanía	3.151	0,1	394	0,1	12,5
No consta País	1.232	0,0	842	0,1	68,3

(1) Población a 1 de Enero de 2017.

E5.8. Alumnado extranjero por universidad. Enseñanzas Universitarias (1)

(continúa)

	Número de alumnos extranjeros						Porcentaje de alumnado extranjero		
	TOTAL		E. Universitaria de 1º y 2º ciclo y Grados		Másteres Oficiales		TOTAL	E. Univer-sitaria de 1º y 2º ciclos y Grados	Másteres Oficiales
	Total	De ellos proceden de la U.E.(28)	Total	De ellos proceden de la U.E.(28)	Total	De ellos proceden de la U.E.(28)			
TOTAL	96.978	35.247	60.096	28.215	36.882	7.032	6,5	4,6	20,0
TOTAL U. PÚBLICAS	67.154	22.230	44.546	18.019	22.608	4.211	5,4	4,0	18,4
A Coruña	266	79	150	44	116	35	1,6	1,0	6,6
Alcalá	1.448	502	856	430	592	72	8,5	5,8	23,8
Alicante	1.539	575	1.306	524	233	51	6,4	5,9	13,3
Almería	748	287	633	255	115	32	5,9	5,5	9,5
Autónoma de Barcelona	3.226	949	1.948	656	1.278	293	9,1	6,1	35,2
Autónoma de Madrid	1.670	591	1.064	511	606	80	6,3	4,6	19,8
Barcelona	4.897	916	2.483	619	2.414	297	9,6	5,6	35,5
Burgos	195	77	179	76	16	1	2,7	2,7	3,3
Cádiz	433	117	280	95	153	22	2,1	1,4	9,9
Cantabria	321	94	245	81	76	13	3,2	2,8	7,2
Carlos III de Madrid	1.468	417	641	234	827	183	8,0	4,2	27,5
Castilla-La Mancha	708	245	505	217	203	28	2,9	2,3	11,4
Complutense de Madrid	5.782	1.663	4.399	1.385	1.383	278	8,5	7,2	21,0
Córdoba	350	90	234	67	116	23	2,1	1,5	8,2
Extremadura	239	100	175	91	64	9	1,2	1,0	4,4
Girona	1.781	995	1.531	951	250	44	12,3	11,3	26,6
Granada	2.276	699	1.525	539	751	160	4,6	3,3	18,7
Huelva	276	104	218	91	58	13	2,5	2,2	7,0
Illes Balears	720	343	600	302	120	41	5,6	5,2	9,0
Jaén	329	50	175	27	154	23	2,3	1,3	10,9
Jaume I de Castellón	988	582	774	512	214	70	7,5	6,6	14,5
La Laguna	628	263	566	240	62	23	3,4	3,2	6,2
La Rioja	159	65	145	60	14	5	4,0	4,0	3,8
Las Palmas de Gran Canaria	1.370	848	1.255	795	115	53	7,2	7,0	10,5
León	238	98	166	54	72	44	2,2	1,7	7,0
Lleida	844	242	503	212	341	30	8,8	6,0	27,1
Málaga	1.486	585	1.262	536	224	49	4,3	3,9	8,5
Miguel Hernández de Elche	606	239	489	205	117	34	4,6	4,6	5,0
Murcia	1.191	345	1.035	280	156	65	3,9	3,7	6,8
Oviedo	426	100	188	59	238	41	2,1	1,0	13,1
Pablo de Olavide	233	70	106	40	127	30	2,2	1,1	9,1
País Vasco/Euskal Herriko Unibertsitatea	1.279	367	784	241	495	126	3,2	2,1	15,5
Politécnica de Cartagena	274	60	208	28	66	32	5,2	4,4	14,0
Politécnica de Catalunya	2.987	631	1.205	303	1.782	328	10,4	5,2	33,5
Politécnica de Madrid	1.963	474	1.247	366	716	108	5,6	4,1	14,7
Politécnica de València	2.039	557	1.027	409	1.012	148	7,8	4,8	21,7
Pompeu Fabra	1.856	634	645	240	1.211	394	10,3	4,3	38,9
Pública de Navarra	257	75	198	67	59	8	3,4	2,9	8,2
Rey Juan Carlos	4.759	1.493	2.331	1.282	2.428	211	10,2	5,7	41,9
Rovira i Virgili	1.140	401	839	359	301	42	8,8	7,2	23,7
Salamanca	1.291	353	845	282	446	71	5,7	4,0	27,4
Santiago de Compostela	533	287	411	263	122	24	2,4	2,0	6,3
Sevilla	1.535	364	968	281	567	83	2,6	1,8	13,2
València Estudi General	2.602	888	1.653	722	949	166	5,8	4,2	16,3
Valladolid	561	196	363	182	198	14	2,7	1,8	16,8
Vigo	370	92	239	59	131	33	1,9	1,4	6,5
Zaragoza	1.114	505	967	465	147	40	3,8	3,5	6,8
Nacional de Educación a Distancia	5.493	2.486	4.980	2.282	513	204	3,6	3,5	5,7
Internacional de Andalucía	87	5	0	0	87	5	33,9	-	33,9
Internacional Menéndez Pelayo	173	32	0	0	173	32	11,0	-	11,0

E5.8. Alumnado extranjero por universidad. Enseñanzas Universitarias (1)

(conclusión)

	Número de alumnos extranjeros						Porcentaje de alumnado extranjero		
	TOTAL		E. Universitaria de 1º y 2º ciclo y Grados		Másteres Oficiales		TOTAL	E. Universitaria de 1º y 2º ciclos y Grados	Másteres Oficiales
	Total	De ellos proceden de la U.E.(28)	Total	De ellos proceden de la U.E.(28)	Total	De ellos proceden de la U.E.(28)			
TOTAL U. PRIVADAS	29.824	13.017	15.550	10.196	14.274	2.821	12,2	8,5	23,0
Abat Oliba CEU	133	39	82	31	51	8	8,7	6,7	16,3
Alfonso X El Sabio	1.951	1.844	1.901	1.817	50	27	28,5	32,1	5,3
Antonio de Nebrija	1.693	1.046	547	480	1.146	566	28,0	17,3	39,6
Camilo José Cela	379	84	137	61	242	23	3,8	1,9	9,2
Cardenal Herrera-CEU	1.623	1.145	1.506	1.055	117	90	19,9	21,0	11,5
Católica de Valencia San Vicente Mártir	439	229	328	212	111	17	4,0	3,6	6,1
Católica San Antonio	930	544	586	452	344	92	7,1	5,8	11,6
Católica Santa Teresa de Jesús de Ávila	32	9	30	9	2	0	1,3	1,3	0,7
Deusto	304	114	78	32	226	82	3,3	1,0	15,4
Europea de Canarias	53	13	17	11	36	2	11,9	5,9	22,9
Europea del Atlántico	431	19	124	7	307	12	27,2	10,7	71,2
Europea de Madrid	2.863	1.701	2.283	1.611	580	90	25,3	24,3	30,1
Europea de Valencia	713	655	705	649	8	6	49,1	55,5	4,4
Europea Miguel de Cervantes	60	19	23	14	37	5	4,2	1,8	28,0
Fernando Pessoa-Canarias	6	1	6	1	0	0	2,2	2,2	-
Francisco de Vitoria	540	100	162	55	378	45	6,6	2,7	18,2
I.E. Universidad	2.319	993	1.207	645	1.112	348	56,5	51,8	62,7
Internacional de Catalunya	607	389	464	328	143	61	17,6	14,9	41,1
Loyola Andalucía	16	5	9	1	7	4	0,7	0,5	1,7
Mondragón Unibertsitatea	247	54	132	31	115	23	5,5	3,4	19,3
Navarra	1.867	291	932	133	935	158	19,0	11,9	47,4
Pontificia Comillas	514	288	335	248	179	40	5,7	4,9	8,5
Pontificia de Salamanca	74	24	38	20	36	4	1,6	0,9	12,9
Ramón Llull	2.229	972	877	422	1.352	550	14,9	7,4	43,8
San Jorge	413	403	410	401	3	2	18,0	18,4	4,5
San Pablo CEU	458	194	367	174	91	20	5,4	5,3	6,3
Vic-Central de Catalunya	861	742	822	736	39	6	13,4	13,8	8,8
A Distancia de Madrid	639	88	77	36	562	52	8,5	2,2	14,1
Internacional de La Rioja	5.672	363	441	130	5.231	233	25,3	3,8	47,9
Internacional Isabel I de Castilla	121	95	59	36	62	59	2,3	1,5	5,2
Internacional Valenciana	411	133	93	29	318	104	8,1	8,1	8,1
Oberta de Catalunya	1.226	421	772	329	454	92	2,9	2,4	4,4

(1) No se incluye alumnado de Universidades extranjeras del Programa Erasmus (ver capítulo G3) ni el alumnado extranjero matriculado en Doctorado.

E5.9. Distribución porcentual del alumnado extranjero según comunidad autónoma, por enseñanza.

Educación de Adultos

	TOTAL		Enseñanzas de Carácter Formal					Enseñanzas de Carácter No Formal	
	Total (cifras absolutas)	%	Total (cifras absolutas)	Total %	EE.Iniciales	E. Secundaria para Personas Adultas (1)	Pruebas de Acceso (2)	Total (cifras absolutas)	%
TOTAL	92.906	100,0	41.228	100,0	100,0	100,0	100,0	51.678	100,0
Andalucía	15.325	16,5	3.844	9,3	5,8	14,2	9,5	11.481	22,2
Aragón	5.094	5,5	1.560	3,8	2,4	5,0	7,5	3.534	6,8
Asturias (Principado de)	1.281	1,4	573	1,4	1,1	1,8	1,6	708	1,4
Balears (Illes)	4.208	4,5	1.644	4,0	2,1	6,6	3,9	2.564	5,0
Canarias	1.232	1,3	1.178	2,9	2,7	3,2	1,9	54	0,1
Cantabria	948	1,0	354	0,9	0,6	1,0	1,8	594	1,1
Castilla y León	2.357	2,5	1.176	2,9	2,2	4,0	1,7	1.181	2,3
Castilla - La Mancha	2.729	2,9	1.472	3,6	0,0	8,3	4,3	1.257	2,4
Cataluña	21.870	23,5	10.683	25,9	31,9	14,0	44,5	11.187	21,6
Comunitat Valenciana	9.238	9,9	2.410	5,8	10,9	0,0	0,0	6.828	13,2
Extremadura	1.261	1,4	596	1,4	0,9	2,3	1,3	665	1,3
Galicia	1.264	1,4	1.026	2,5	2,1	3,5	0,0	238	0,5
Madrid (Comunidad de)	9.819	10,6	6.320	15,3	12,9	19,4	11,5	3.499	6,8
Murcia (Región de)	2.744	3,0	896	2,2	0,4	4,1	4,6	1.848	3,6
Navarra (Comunidad Foral de)	1.595	1,7	345	0,8	0,8	1,0	0,3	1.250	2,4
País Vasco	10.174	11,0	6.397	15,5	21,1	9,8	4,9	3.777	7,3
Rioja (La)	1.095	1,2	319	0,8	0,6	1,0	0,8	776	1,5
Ceuta	304	0,3	120	0,3	0,3	0,3	0,0	184	0,4
Melilla	368	0,4	315	0,8	1,1	0,5	0,0	53	0,1

(1) Incluye el alumnado de Preparación de pruebas libres de Bachillerato para adultos. Para C.Valenciana este alumnado se ha incluido en la categoría de EE. Iniciales.

(2) Incluye preparación de Pruebas de Acceso a La Universidad para mayores de 25 años y a Ciclos de FP.

E5.10. Distribución porcentual del alumnado extranjero en enseñanzas de Carácter Formal según comunidad autónoma, por procedencia. Educación de Adultos

	TOTAL (cifras absolutas)	TOTAL	Europa		África		América			Asia	Oceanía
			UE (28)	Resto	Norte	Resto	Norte	Central	Sur		
TOTAL	41.228	100,0	100,0	100,0	100,0	100,0	100,0	100,0	100,0	100,0	100,0
Andalucía	3.844	9,3	15,7	21,1	15,5	10,2	20,0	7,1	9,8	7,3	0,0
Aragón	1.560	3,8	5,7	4,1	3,9	6,1	6,2	10,6	5,3	1,8	10,0
Asturias (Principado de)	573	1,4	2,1	3,3	0,9	1,9	3,1	3,4	2,6	0,7	0,0
Balears (Illes)	1.644	4,0	5,3	3,6	5,2	3,0	5,4	3,7	7,4	3,5	0,0
Canarias	1.178	2,9	7,1	2,7	3,3	4,5	3,1	2,5	3,2	1,6	0,0
Cantabria	354	0,9	0,7	1,9	0,4	1,4	1,5	1,5	2,1	0,3	0,0
Castilla y León	1.176	2,9	5,2	1,9	4,2	2,1	4,6	6,9	3,5	1,3	10,0
Castilla - La Mancha	1.472	3,6	7,4	4,0	3,0	1,2	4,6	5,0	7,3	1,3	0,0
Cataluña (1)	10.683	25,9
Comunitat Valenciana	2.410	5,8	10,3	11,4	7,3	3,5	2,3	5,8	9,4	6,8	10,0
Extremadura	596	1,4	2,0	0,9	2,6	0,8	2,3	2,1	1,8	1,0	0,0
Galicia	1.026	2,5	4,9	2,4	2,0	3,3	6,2	3,6	4,4	1,0	0,0
Madrid (Comunidad de)	6.320	15,3	18,7	20,2	20,3	12,9	30,0	27,6	24,0	20,3	20,0
Murcia (Región de)	896	2,2	1,9	4,1	2,1	1,1	4,6	2,2	5,5	0,9	0,0
Navarra (Comunidad Foral de)	345	0,8	0,8	1,3	0,6	1,3	0,0	2,0	1,8	0,3	0,0
País Vasco	6.397	15,5	10,8	15,9	23,0	46,1	5,4	15,4	10,9	50,3	50,0
Rioja (La)	319	0,8	1,3	1,2	1,1	0,5	0,8	0,4	1,1	1,6	0,0
Ceuta	120	0,3	0,0	0,0	1,2	0,0	0,0	0,1	0,0	0,1	0,0
Melilla	315	0,8	0,0	0,0	3,3	0,0	0,0	0,0	0,0	0,0	0,0

(1) Los datos de Cataluña solo se tienen en cuenta en la distribución del TOTAL, ya que para la mayoría de este alumnado no dispone de la nacionalidad de procedencia.

E5.11. Alumnado extranjero por país de nacionalidad. Educación de Adultos

	TOTAL	%	Enseñanzas de Carácter Formal	%	Enseñanzas de Carácter No Formal (1)	%
TOTAL	92.906	100,0	41.228	100,0	51.678	100,0
Unión Europea (28)	13.406	14,4	4.728	11,5	8.678	16,8
Alemania	831	0,9	163	0,4	668	1,3
Bélgica	426	0,5	67	0,2	359	0,7
Bulgaria	1.017	1,1	426	1,0	591	1,1
Francia	1.013	1,1	175	0,4	838	1,6
Italia	772	0,8	335	0,8	437	0,8
Lituania	193	0,2	77	0,2	116	0,2
Países Bajos	506	0,5	67	0,2	439	0,8
Polonia	490	0,5	184	0,4	306	0,6
Portugal	603	0,6	437	1,1	166	0,3
Reino Unido	2.548	2,7	208	0,5	2.340	4,5
Rumanía	4.245	4,6	2.437	5,9	1.808	3,5
Suecia	113	0,1	24	0,1	89	0,2
Otros países Unión Europea	649	0,7	128	0,3	521	1,0
Resto de Europa	3.431	3,7	767	1,9	2.664	5,2
Moldavia	159	0,2	66	0,2	93	0,2
Rusia	1.142	1,2	258	0,6	884	1,7
Suiza	96	0,1	19	0,0	77	0,1
Ucrania	1.782	1,9	359	0,9	1.423	2,8
Otros países Europa	252	0,3	65	0,2	187	0,4
África	33.286	35,8	12.936	31,4	20.350	39,4
Argelia	1.588	1,7	626	1,5	962	1,9
Guinea Ecuatorial	224	0,2	180	0,4	44	0,1
Marruecos	23.064	24,8	8.527	20,7	14.537	28,1
Nigeria	1.500	1,6	753	1,8	747	1,4
Senegal	2.582	2,8	1.033	2,5	1.549	3,0
Otros países África	4.328	4,7	1.817	4,4	2.511	4,9
América del Norte	388	0,4	130	0,3	258	0,5
Canadá	44	0,0	4	0,0	40	0,1
Estados Unidos	156	0,2	37	0,1	119	0,2
México	188	0,2	89	0,2	99	0,2
América Central	2.513	2,7	1.809	4,4	704	1,4
Cuba	299	0,3	177	0,4	122	0,2
Honduras	582	0,6	456	1,1	126	0,2
Nicaragua	375	0,4	251	0,6	124	0,2
República Dominicana	992	1,1	753	1,8	239	0,5
Otros países América Central	265	0,3	172	0,4	93	0,2
América del Sur	12.888	13,9	8.857	21,5	4.031	7,8
Argentina	1.017	1,1	669	1,6	348	0,7
Bolivia	1.530	1,6	1.178	2,9	352	0,7
Brasil	2.259	2,4	1.249	3,0	1.010	2,0
Chile	241	0,3	167	0,4	74	0,1
Colombia	2.674	2,9	1.891	4,6	783	1,5
Ecuador	2.712	2,9	2.097	5,1	615	1,2
Paraguay	694	0,7	546	1,3	148	0,3
Perú	707	0,8	429	1,0	278	0,5
Uruguay	329	0,4	230	0,6	99	0,2
Venezuela	721	0,8	400	1,0	321	0,6
Otros países América del Sur	4	0,0	1	0,0	3	0,0
Asia	5.199	5,6	1.483	3,6	3.716	7,2
China	927	1,0	208	0,5	719	1,4
Filipinas	231	0,2	67	0,2	164	0,3
India	396	0,4	73	0,2	323	0,6
Pakistán	1.656	1,8	614	1,5	1.042	2,0
Otros países Asia	1.989	2,1	521	1,3	1.468	2,8
Oceanía	65	0,1	10	0,0	55	0,1
No consta País	21.730	23,4	10.508	25,5	11.222	21,7

(1) A partir del curso 2014-15, se incluyen las Enseñanzas de Lengua Castellana y Valenciana para Inmigrantes, de Euskera y las Enseñanzas Técnico-Profesionales, anteriormente consideradas de Carácter Formal.

E5.12. Población extranjera de 3 a 15 años nacida en España, por comunidad autónoma de residencia y grupo de edad (1)

	3-15 años		3-5 años		6-11 años		12-15 años	
	Población extranjera nacida en España	% respecto Total población extranjera	Población extranjera nacida en España	% respecto Total población extranjera	Población extranjera nacida en España	% respecto Total población extranjera	Población extranjera nacida en España	% respecto Total población extranjera
TOTAL	300.744	54,0	117.127	76,7	151.612	59,4	32.005	21,4
Andalucía	33.908	49,1	13.302	72,6	16.971	53,8	3.635	18,9
Aragón	10.182	56,6	3.951	81,6	5.210	63,5	1.021	20,6
Asturias (Principado de)	1.514	37,3	600	64,4	753	43,1	161	11,6
Baleares (Illes)	11.189	52,1	4.376	71,8	5.567	55,8	1.246	23,0
Canarias	9.108	40,7	3.252	59,7	4.365	42,7	1.491	22,2
Cantabria	1.504	42,3	612	73,1	760	49,3	132	11,2
Castilla y León	7.810	48,4	2.901	74,5	4.142	56,3	767	15,7
Castilla - La Mancha	14.389	57,9	5.305	81,5	7.714	65,9	1.370	20,7
Cataluña	74.269	56,0	30.973	79,1	35.984	60,4	7.312	21,5
Comunitat Valenciana	41.689	53,5	14.364	73,1	22.251	59,7	5.074	24,3
Extremadura	1.896	45,1	706	71,7	968	50,8	222	17,0
Galicia	2.415	28,5	926	52,8	1.227	32,5	262	8,9
Madrid (Comunidad de)	53.542	58,7	20.611	80,4	27.011	65,6	5.920	24,3
Murcia (Región de)	19.922	66,0	7.381	84,7	10.512	72,5	2.029	29,1
Navarra (Comunidad Foral de)	3.590	50,9	1.506	73,6	1.777	54,4	307	17,7
País Vasco	8.562	48,4	4.121	79,0	3.861	50,7	580	11,9
Rioja (La)	3.084	57,1	1.280	83,8	1.556	63,1	248	17,6
Ceuta	453	72,7	195	92,0	220	80,0	38	27,9
Melilla	1.718	76,5	765	93,3	763	76,4	190	44,5

(1) Población a 1 de enero del año 2017.

NOTA: El Ordenamiento jurídico español no atribuye, con carácter general, la nacionalidad española a los nacidos en territorio español de padres extranjeros. Ahora bien, sí otorga dicha nacionalidad si el nacido no tiene ninguna otra, pues en ningún caso un niño puede carecer de nacionalidad.

E5.13. Población extranjera de 3 a 15 años nacida en España, por nacionalidad y grupo de edad (1)

	3-15 años		3-5 años		6-11 años		12-15 años	
	2012	2017	2012	2017	2012	2017	2012	2017
TOTAL	221.978	300.744	124.336	117.127	85.152	151.612	12.490	32.005
Unión Europea-28 (2)	78.234	100.553	42.666	33.116	31.018	54.407	4.550	13.030
Alemania	3.763	3.198	1.313	893	1.746	1.585	704	720
Bulgaria	6.270	8.967	3.609	2.621	2.581	5.050	80	1.296
Francia	3.284	3.394	1.328	1.082	1.494	1.651	462	661
Italia	6.093	7.215	2.979	2.329	2.711	3.789	403	1.097
Polonia	4.513	4.200	1.985	1.133	1.982	2.198	546	869
Portugal	2.931	3.143	1.350	958	1.137	1.680	444	505
Reino Unido	7.709	6.010	3.141	1.607	3.584	3.176	984	1.227
Rumanía	38.039	58.535	24.588	20.672	13.147	32.331	304	5.532
Otros países Unión Europea (2)	5.632	5.891	2.373	1.821	2.636	2.947	623	1.123
Resto de Europa (2)	8.442	13.217	4.574	4.436	3.623	6.977	245	1.804
Rusia	1.730	2.683	848	935	810	1.330	72	418
Ucrania	3.748	6.296	2.079	1.912	1.644	3.462	25	922
Resto de Europa	2.964	4.238	1.647	1.589	1.169	2.185	148	464
África	99.381	122.092	56.326	51.637	37.749	59.607	5.306	10.848
Marruecos	5.871	7.391	3.172	2.486	2.399	3.939	300	966
Marruecos	77.184	97.261	44.265	41.532	29.095	47.556	3.824	8.173
Nigeria	4.636	5.434	3.185	2.535	1.392	2.504	59	395
Senegal	2.840	3.707	1.507	1.641	1.120	1.728	213	338
Otros países África	8.850	8.299	4.197	3.443	3.743	3.880	910	976
América del Norte	586	581	274	224	227	265	85	92
Estados Unidos	329	327	122	115	142	149	65	63
Otros países América del Norte	257	254	152	109	85	116	20	29
América Central	4.348	5.838	2.893	2.747	1.267	2.728	188	363
Cuba	107	78	75	43	26	28	6	7
Honduras	779	1.716	629	834	147	841	3	41
República Dominicana	2.992	3.099	1.829	1.363	998	1.460	165	276
Otros países América Central	470	945	360	507	96	399	14	39
América del Sur	8.867	18.495	6.637	9.877	2.018	8.094	212	524
Argentina	611	519	438	224	157	258	16	37
Bolivia	882	5.192	769	3.248	109	1.912	4	32
Colombia	1.118	1.117	749	580	326	455	43	82
Ecuador	3.113	8.252	2.358	4.381	683	3.719	72	152
Otros países América del Sur	3.143	3.415	2.323	1.444	743	1.750	77	221
Asia	22.024	39.857	10.918	15.062	9.214	19.476	1.892	5.319
China	15.847	30.185	7.374	9.396	7.053	16.106	1.420	4.683
Filipinas	1.856	2.294	747	844	864	1.085	245	365
India	1.257	2.083	755	1.208	411	784	91	91
Paquistán	1.709	3.720	1.257	2.719	418	947	34	54
Otros países Asia	1.355	1.575	785	895	468	554	102	126
Oceanía	37	34	22	11	12	18	3	5
No consta País	59	77	26	17	24	40	9	20

(1) Población a 1 de enero de los años de referencia.

NOTA: El Ordenamiento jurídico español no atribuye, con carácter General, la nacionalidad española a los nacidos en territorio español de padres extranjeros. Ahora bien, sí otorga dicha nacionalidad si el nacido no tiene ninguna otra, pues en ningún caso un niño puede carecer de nacionalidad.

E5.14. Porcentaje de alumnado extranjero en E. Primaria

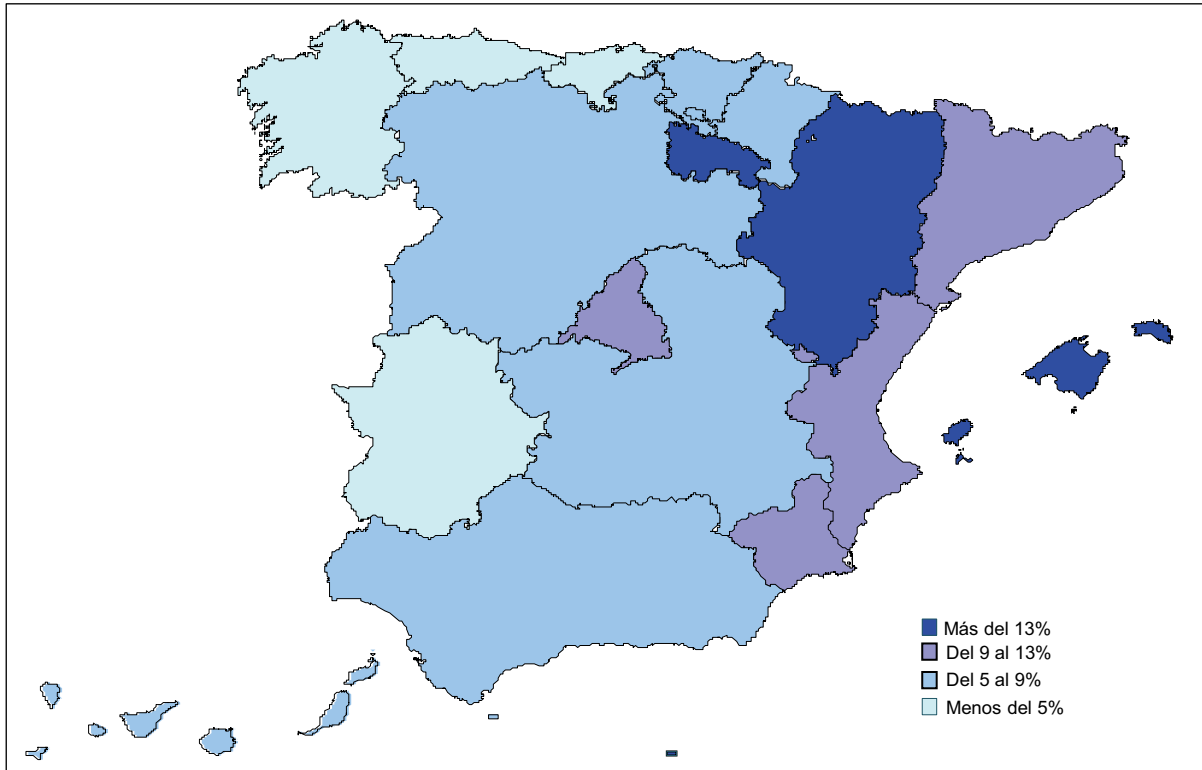

E5.15. Distribución porcentual del alumnado extranjero según su procedencia.
Enseñanzas no universitarias

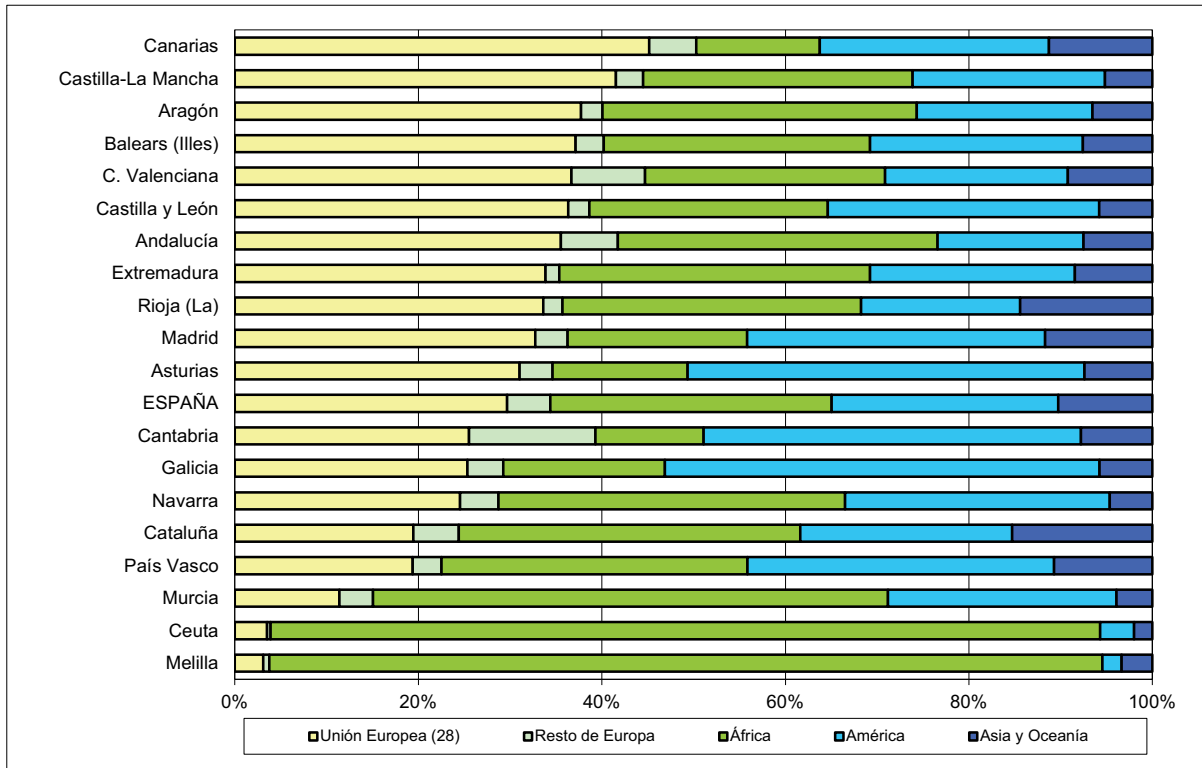

E5.16. Relación porcentual entre el alumnado extranjero y el total de población extranjera, por país de nacionalidad. Enseñanzas no universitarias

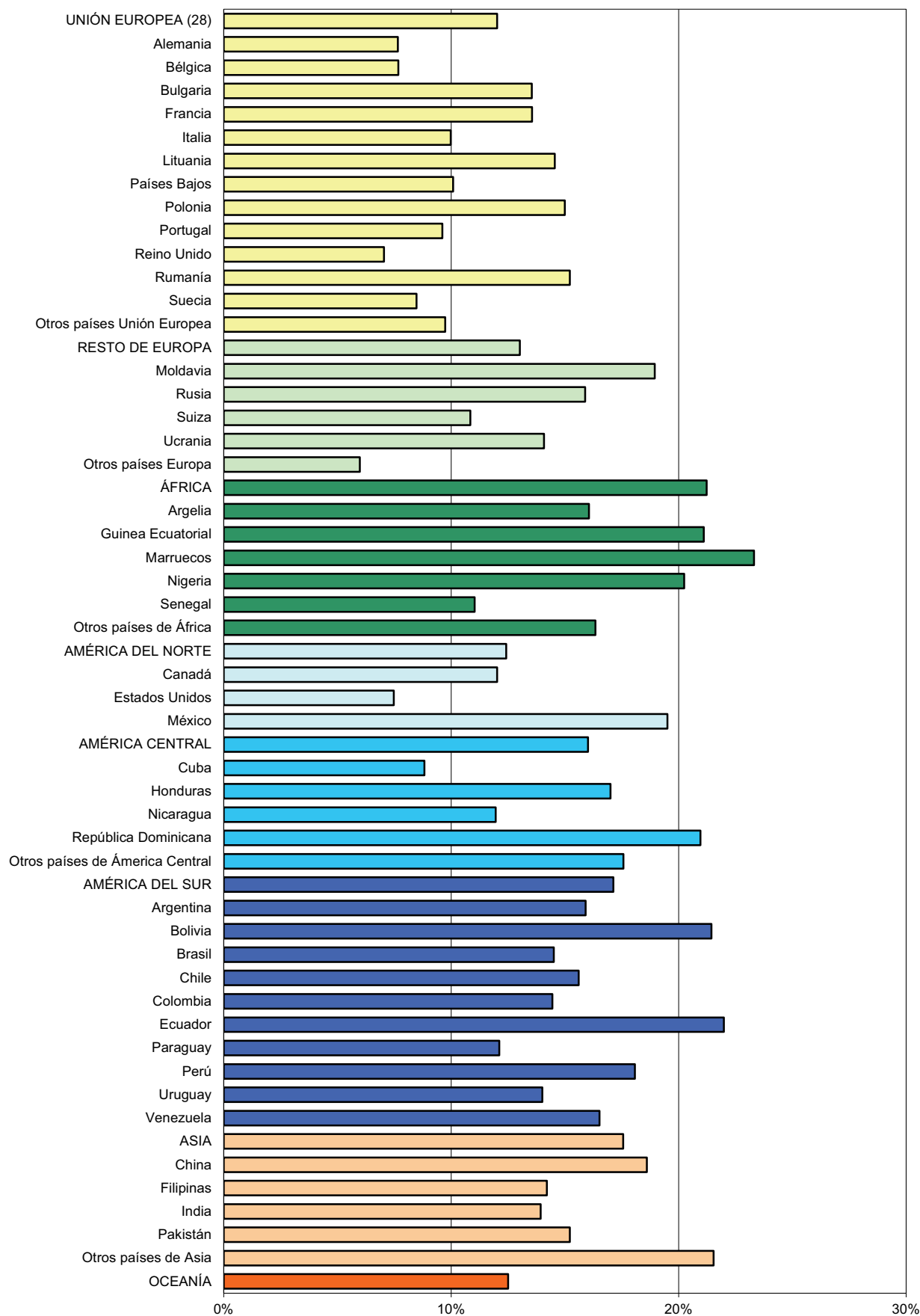

F. RESULTADOS A LARGO PLAZO DE LA EDUCACIÓN

F1. La educación y el mercado laboral

F2. La educación y los comportamientos sociales y culturales

F1.0. Contenido, notas explicativas y fuentes de información

Se presentan en este capítulo distintos indicadores estadísticos que tratan de ofrecer una visión sobre los rendimientos a largo plazo de la educación en el mercado laboral.

La educación es un elemento básico tanto para el desarrollo del individuo como de la sociedad en su conjunto. Los rendimientos de la educación pueden ser estudiados desde diferentes puntos de vista, generalmente se suelen destacar las mayores oportunidades en el mercado laboral, aunque también se pueden estudiar otros aspectos, como son las repercusiones sociales de la educación (ver capítulo F2). En este capítulo se muestran algunos aspectos ligados a la situación de los individuos en el marco laboral y sus rendimientos económicos, según el nivel educativo/formativo alcanzado.

Se presenta la relación del nivel de formación alcanzado y:

- Las *tasa de actividad, de empleo y de paro*, que se facilita en las tablas F1.1 a F1.4 y en los gráficos F1.9 a F1.11. En varias tablas estos indicadores se presentan de forma comparativa para el grupo de edad de 25 a 64 años, que puede ser representativo del conjunto de la población potencialmente activa, y para el grupo de 25 a 34 años, en representación de la población de reciente incorporación al mercado laboral y, por lo tanto, ligada a la evolución del sistema educativo en un período más reciente.
- La *ocupación y la rama de actividad*, donde se facilitan los ocupados de cada nivel de formación distribuidos por ocupación y por rama de actividad. Esta información aparece en las tablas F1.5 y F1.6 y en los gráficos F1.12 a F1.14.
- Los *salarios brutos* de los asalariados a tiempo completo, diferenciando el grupo de 25 a 34 años (tabla F1.7 y gráfico F1.15).
- La *situación en la actividad* de las personas de 16 y más años que han completado algún nivel de formación en el periodo 2012-2016 (tabla F1.8).

Se facilitan las siguientes precisiones técnicas sobre los datos estadísticos de este capítulo:

- La *tasa de actividad* se define como el porcentaje de población de 16 y más años de edad que satisface las condiciones necesarias para su inclusión entre las personas ocupadas o paradas.
- La *tasa de empleo* se define como el porcentaje de población que durante la semana de referencia ha tenido un trabajo por cuenta ajena o ha ejercido una actividad por cuenta propia.
- La *tasa de paro* se define como el porcentaje de población activa que está sin trabajo, en busca de trabajo y disponible para trabajar.

Fuentes de información:

- *Encuesta de Población Activa (EPA)*. Año 2017. INE (tablas F1.1 a F1.6 y gráficos F1.9 a F1.14).
- *Encuesta de Condiciones de vida*. Año 2017. INE, realizada en el marco de la Unión Europea (tablas F1.7 y F1.8 y gráfico F1.15).

F1. LA EDUCACIÓN Y EL MERCADO LABORAL

F1.1. Tasas de actividad, empleo y paro de la población de 25-64 años, según nivel de formación alcanzado, por grupos de edad y sexo. Año 2017

	Total	Inferior a 1.ª etapa E. Secundaria	1.ª etapa E. Secundaria	2ª etapa E. Secundaria	Educación Superior
TASAS DE ACTIVIDAD					
AMBOS SEXOS					
25 - 64 años	80,9	58,1	77,4	82,6	89,3
25 - 34 años	87,0	72,5	87,7	84,8	89,9
35 - 44 años	90,0	74,8	87,2	89,6	93,9
45 - 54 años	84,0	67,8	79,1	86,2	91,7
55 - 64 años	59,6	43,2	57,4	64,9	73,2
HOMBRES					
25 - 64 años	86,7	69,4	86,0	87,8	92,0
25 - 34 años	90,3	83,3	92,8	87,5	91,3
35 - 44 años	94,5	83,2	93,3	94,0	97,6
45 - 54 años	90,7	76,8	88,3	93,2	95,4
55 - 64 años	67,9	54,4	68,2	70,8	75,9
MUJERES					
25 - 64 años	75,1	46,3	67,3	77,5	86,9
25 - 34 años	83,7	58,7	80,5	82,0	89,0
35 - 44 años	85,3	64,4	78,9	84,9	90,9
45 - 54 años	77,3	57,2	69,3	79,6	88,1
55 - 64 años	51,8	33,4	47,1	59,2	70,3
TASAS DE EMPLEO					
AMBOS SEXOS					
25 - 64 años	68,1	40,3	60,7	70,2	80,9
25 - 34 años	70,0	45,7	65,0	69,2	77,4
35 - 44 años	77,2	53,0	68,8	76,1	86,2
45 - 54 años	71,3	45,9	62,8	74,4	84,4
55 - 64 años	50,5	31,5	46,6	56,3	68,3
HOMBRES					
25 - 64 años	74,5	49,7	70,1	77,0	85,0
25 - 34 años	73,7	56,4	71,7	73,4	79,3
35 - 44 años	83,5	61,8	77,2	83,6	91,9
45 - 54 años	78,8	53,9	72,7	83,5	89,2
55 - 64 años	57,8	39,8	56,4	61,5	71,2
MUJERES					
25 - 64 años	61,7	30,6	49,8	63,4	77,5
25 - 34 años	66,3	32,1	55,5	64,8	76,0
35 - 44 años	70,9	42,2	57,4	68,3	81,6
45 - 54 años	63,8	36,6	52,1	66,0	79,8
55 - 64 años	43,5	24,2	37,2	51,3	65,1
TASAS DE PARO					
AMBOS SEXOS					
25 - 64 años	15,8	30,5	21,5	15,1	9,3
25 - 34 años	19,5	37,0	25,9	18,4	13,9
35 - 44 años	14,2	29,1	21,1	15,0	8,2
45 - 54 años	15,1	32,3	20,7	13,7	7,9
55 - 64 años	15,3	27,0	18,9	13,3	6,7
HOMBRES					
25 - 64 años	14,1	28,4	18,5	12,3	7,7
25 - 34 años	18,3	32,3	22,8	16,1	13,1
35 - 44 años	11,7	25,8	17,2	11,1	5,9
45 - 54 años	13,1	29,8	17,6	10,5	6,5
55 - 64 años	14,8	26,8	17,3	13,1	6,2
MUJERES					
25 - 64 años	17,8	33,9	26,0	18,2	10,9
25 - 34 años	20,8	45,3	31,1	20,9	14,5
35 - 44 años	17,0	34,3	27,2	19,6	10,3
45 - 54 años	17,5	36,1	24,9	17,1	9,4
55 - 64 años	15,9	27,4	21,1	13,4	7,3

NOTAS:

-Los resultados están basados en medias anuales de datos trimestrales.

-Los datos deben ser tomados con precaución, pues los derivados de tamaños muestrales pequeños están afectados por fuertes errores de muestreo.

F1. LA EDUCACIÓN Y EL MERCADO LABORAL

F1.2. Tasas de actividad de la población de 25-64 años, según nivel de formación alcanzado, por grupo de edad, sexo y comunidad autónoma. Año 2017

	Total		Inferior a 2.ª etapa E. Secundaria		2.ª etapa Educación Secundaria		Educación Superior	
	25-64 años	25-34 años	25-64 años	25-34 años	25-64 años	25-34 años	25-64 años	25-34 años
AMBOS SEXOS	80,9	87,0	72,5	84,7	82,6	84,8	89,3	89,9
Andalucía	77,3	86,1	71,0	86,3	80,1	83,3	86,3	87,6
Aragón	82,8	88,7	74,8	88,2	82,4	87,3	90,9	89,9
Asturias (Principado de)	74,6	83,2	59,8	74,1	75,8	82,3	86,3	87,6
Balears (Illes)	83,2	85,3	77,3	83,0	85,2	86,7	89,1	86,4
Canarias	78,5	84,2	71,1	82,4	81,6	82,6	87,2	87,0
Cantabria	79,0	85,1	68,3	86,0	79,1	82,8	87,9	85,8
Castilla y León	80,6	87,3	72,3	85,9	82,3	87,7	88,8	88,0
Castilla - La Mancha	80,7	87,5	74,8	87,2	83,7	82,4	89,0	91,2
Cataluña	84,1	89,0	75,0	83,8	85,7	86,9	92,4	93,7
Comunitat Valenciana	81,1	87,8	73,9	86,3	83,4	85,8	88,5	90,4
Extremadura	76,9	86,1	70,7	84,1	79,2	83,8	89,0	89,7
Galicia	78,7	85,4	68,9	84,0	81,1	82,2	88,8	87,9
Madrid (Comunidad de)	84,9	88,4	75,2	85,8	84,6	85,6	90,6	90,9
Murcia (Región de)	79,3	82,3	73,5	78,7	80,7	82,1	87,8	86,4
Navarra (Comunidad Foral de)	82,2	87,3	70,3	77,0	83,9	87,9	89,8	92,1
País Vasco	81,0	87,8	67,7	78,0	80,5	87,0	88,9	91,4
Rioja (La)	83,1	87,4	76,3	87,6	82,4	79,9	90,4	91,3
Ceuta y Melilla	75,0	78,8	65,7	75,0	79,9	76,1	88,4	85,7
HOMBRES	86,7	90,3	82,0	91,0	87,8	87,5	92,0	91,3
Andalucía	84,9	89,9	81,8	92,3	86,6	86,0	89,7	88,9
Aragón	88,6	93,7	83,6	94,3	89,3	92,3	93,7	94,2
Asturias (Principado de)	78,3	84,0	66,5	79,1	81,3	83,1	87,5	86,8
Balears (Illes)	88,8	90,0	86,3	90,2	90,4	91,4	91,2	88,7
Canarias	83,4	86,7	78,6	86,4	86,8	86,6	88,7	87,1
Cantabria	84,2	87,0	77,1	90,6	87,3	86,5	89,1	84,6
Castilla y León	86,0	90,0	81,7	91,4	87,3	90,3	91,1	88,4
Castilla - La Mancha	88,6	91,2	87,0	94,4	88,8	82,5	91,8	92,0
Cataluña	88,7	92,6	83,5	92,4	88,9	88,5	94,6	95,0
Comunitat Valenciana	87,4	91,0	83,0	91,3	88,9	87,8	92,9	93,1
Extremadura	84,4	89,5	82,4	91,2	83,5	83,5	89,9	91,0
Galicia	82,5	87,8	75,6	90,3	84,8	84,0	90,6	88,0
Madrid (Comunidad de)	89,9	90,6	84,2	89,7	90,2	90,5	93,2	91,3
Murcia (Región de)	87,1	87,8	85,4	88,8	85,6	84,1	91,6	89,5
Navarra (Comunidad Foral de)	87,0	91,5	78,2	84,7	89,0	89,9	93,0	95,8
País Vasco	86,3	90,6	76,7	85,8	85,5	87,6	92,5	94,3
Rioja (La)	88,7	91,5	86,5	90,2	88,3	88,7	91,6	94,3
Ceuta y Melilla	85,9	86,3	82,0	88,5	85,9	80,1	93,0	88,4
MUJERES	75,1	83,7	61,7	75,9	77,5	82,0	86,9	89,0
Andalucía	69,7	82,1	59,1	78,1	73,7	80,5	83,3	86,7
Aragón	76,7	83,7	64,6	80,0	75,4	82,4	88,4	86,2
Asturias (Principado de)	70,9	82,3	52,5	68,8	70,5	81,2	85,3	88,3
Balears (Illes)	77,4	80,6	66,4	73,8	80,5	82,0	87,3	84,7
Canarias	73,6	81,7	62,6	76,5	76,8	79,1	85,8	86,8
Cantabria	73,8	83,2	57,7	79,3	71,4	78,6	86,8	86,7
Castilla y León	74,9	84,4	60,5	78,0	76,7	84,6	87,0	87,7
Castilla - La Mancha	72,3	83,7	59,9	76,4	78,6	82,3	86,7	90,6
Cataluña	79,6	85,6	65,4	72,3	82,4	85,1	90,5	92,7
Comunitat Valenciana	74,7	84,6	63,3	79,5	78,1	83,7	84,9	88,3
Extremadura	69,1	82,5	57,3	73,3	74,7	84,2	88,2	88,9
Galicia	75,0	82,9	61,1	74,5	77,4	80,3	87,4	87,8
Madrid (Comunidad de)	80,2	86,2	66,0	80,6	79,2	80,7	88,3	90,6
Murcia (Región de)	71,3	76,8	59,9	65,0	75,6	80,0	84,4	84,4
Navarra (Comunidad Foral de)	77,3	83,0	61,0	69,1	78,2	85,8	86,9	88,7
País Vasco	75,8	85,0	58,1	66,8	75,2	86,3	85,6	89,1
Rioja (La)	77,4	83,5	64,2	83,2	76,7	72,1	89,4	89,2
Ceuta y Melilla	63,6	71,4	49,6	58,9	73,0	71,9	83,4	83,7

NOTAS:

-Los resultados están basados en medias anuales de datos trimestrales.

-Los datos deben ser tomados con precaución, pues los derivados de tamaños muestrales pequeños están afectados por fuertes errores de muestreo.

F1. LA EDUCACIÓN Y EL MERCADO LABORAL

F1.3. Tasas de empleo de la población de 25-64 años, según nivel de formación alcanzado, por grupo de edad, sexo y comunidad autónoma. Año 2017

	Total		Inferior a 2.ª etapa E. Secundaria		2.ª etapa E. Secundaria		Educación Superior	
	25-64 años	25-34 años	25-64 años	25-34 años	25-64 años	25-34 años	25-64 años	25-34 años
AMBOS SEXOS	68,1	70,0	55,5	61,1	70,2	69,2	80,9	77,4
Andalucía	58,9	61,2	48,1	55,4	63,2	61,9	74,4	68,0
Aragón	74,1	76,2	63,2	68,0	73,2	75,3	85,6	81,9
Asturias (Principado de)	65,0	68,4	48,4	52,9	66,5	66,3	78,1	76,3
Balears (Illes)	73,9	73,1	65,7	63,1	75,5	79,8	83,3	77,7
Canarias	61,2	63,4	50,7	57,1	64,9	63,0	74,2	69,7
Cantabria	69,1	69,1	56,3	65,4	68,8	68,1	80,1	71,7
Castilla y León	70,1	72,9	59,1	66,7	72,2	74,6	81,2	76,2
Castilla - La Mancha	65,4	68,2	56,6	64,3	69,2	65,1	78,4	75,0
Cataluña	73,9	76,7	61,1	66,6	75,0	72,8	86,1	85,5
Comunitat Valenciana	67,8	72,0	57,7	64,8	70,5	70,7	78,8	79,0
Extremadura	58,0	58,6	47,6	48,6	63,7	61,9	76,6	68,1
Galicia	67,0	69,8	55,0	60,6	70,0	67,5	79,3	75,2
Madrid (Comunidad de)	74,6	75,2	59,9	64,9	73,4	73,5	83,8	80,9
Murcia (Región de)	66,4	64,4	57,7	56,6	67,0	65,2	79,9	72,5
Navarra (Comunidad Foral de)	75,0	76,4	60,5	61,1	76,5	79,8	84,5	82,7
País Vasco	72,5	74,6	55,5	58,0	70,9	74,1	83,0	80,3
Rioja (La)	73,9	73,8	64,7	67,7	74,6	69,6	82,9	80,2
Ceuta y Melilla	58,3	57,8	43,8	51,2	66,1	54,2	78,9	68,9
HOMBRES	74,5	73,7	65,1	68,7	77,0	73,4	85,0	79,3
Andalucía	67,0	65,3	58,6	62,0	71,2	65,3	80,4	71,5
Aragón	81,8	84,7	74,0	80,6	82,8	85,1	89,9	87,5
Asturias (Principado de)	68,6	68,0	54,3	53,9	71,6	65,2	80,0	76,0
Balears (Illes)	78,9	76,7	73,3	69,2	81,5	85,0	85,4	79,1
Canarias	67,2	67,7	58,9	64,1	71,9	68,2	77,5	72,3
Cantabria	74,0	71,1	64,5	74,0	77,1	73,0	81,2	67,7
Castilla y León	76,8	77,1	69,4	74,6	79,7	78,8	85,2	78,2
Castilla - La Mancha	75,3	74,9	70,6	74,5	77,4	68,4	83,8	80,6
Cataluña	79,0	79,1	70,1	76,1	79,5	73,6	88,9	85,0
Comunitat Valenciana	74,8	75,5	67,2	71,1	77,5	74,3	84,3	81,6
Extremadura	66,6	63,7	59,1	57,8	73,5	71,8	80,2	67,8
Galicia	70,9	72,4	61,1	69,6	75,1	71,1	81,9	75,6
Madrid (Comunidad de)	79,8	77,7	67,3	70,3	80,2	79,1	87,3	81,7
Murcia (Región de)	75,6	71,2	70,6	65,7	75,2	74,1	85,3	77,1
Navarra (Comunidad Foral de)	81,3	83,5	71,3	78,6	82,9	83,3	88,5	86,2
País Vasco	77,9	78,4	63,5	68,1	77,0	78,4	87,2	82,9
Rioja (La)	80,9	78,7	76,3	70,6	81,0	81,1	86,2	85,5
Ceuta y Melilla	72,2	69,0	62,1	69,3	75,5	60,2	87,7	76,8
MUJERES	61,7	66,3	44,7	50,6	63,4	64,8	77,5	76,0
Andalucía	50,8	56,9	36,6	46,4	55,3	58,4	69,3	65,7
Aragón	66,2	67,6	50,6	51,1	63,5	65,7	81,7	77,0
Asturias (Principado de)	61,5	68,8	42,2	51,8	61,5	67,5	76,4	76,5
Balears (Illes)	68,7	69,6	56,5	55,4	70,0	74,5	81,5	76,7
Canarias	55,3	59,3	41,4	46,9	58,2	58,4	71,4	67,9
Cantabria	64,2	67,1	46,4	52,9	61,0	62,4	79,1	74,8
Castilla y León	63,1	68,4	46,2	55,5	63,8	69,5	78,0	74,7
Castilla - La Mancha	54,9	61,1	39,5	48,7	60,9	61,7	73,9	71,2
Cataluña	68,9	74,3	51,1	53,9	70,4	72,0	83,7	85,9
Comunitat Valenciana	60,7	68,6	46,6	56,1	63,5	66,9	74,1	77,2
Extremadura	49,0	53,1	34,5	34,5	53,6	51,0	73,5	68,2
Galicia	63,2	67,1	48,1	53,0	64,8	63,6	77,3	74,8
Madrid (Comunidad de)	69,8	72,7	52,4	57,4	66,8	67,9	80,7	80,2
Murcia (Región de)	56,7	57,6	42,8	44,2	58,6	55,2	75,2	69,4
Navarra (Comunidad Foral de)	68,6	69,3	47,8	43,1	69,4	75,8	80,9	79,4
País Vasco	67,1	70,8	47,2	43,7	64,5	69,2	79,0	78,1
Rioja (La)	66,8	69,0	51,0	62,9	68,4	59,5	79,9	76,3
Ceuta y Melilla	43,7	46,6	25,7	29,8	55,1	47,8	69,5	63,1

NOTA:

-Los resultados están basados en medias anuales de datos trimestrales.

-Los datos deben ser tomados con precaución, pues los derivados de tamaños muestrales pequeños están afectados por fuertes errores de muestreo.

F1. LA EDUCACIÓN Y EL MERCADO LABORAL

F1.4. Tasas de paro de la población de 25-64 años, según nivel de formación alcanzado, sexo y comunidad autónoma. Año 2017

	Total	Inferior a 2.ª etapa E. Secundaria	2.ª etapa E. Secundaria	Educación Superior
AMBOS SEXOS	15,8	23,4	15,1	9,3
Andalucía	23,8	32,2	21,1	13,7
Aragón	10,5	15,5	11,1	5,8
Asturias (Principado de)	12,8	19,0	12,3	9,6
Balears (Illes)	11,2	15,0	11,4	6,5
Canarias	22,0	28,7	20,5	14,8
Cantabria	12,5	17,6	13,0	8,9
Castilla y León	13,0	18,3	12,3	8,6
Castilla - La Mancha	19,0	24,4	17,3	11,9
Cataluña	12,1	18,5	12,5	6,8
Comunitat Valenciana	16,4	21,9	15,6	11,0
Extremadura	24,6	32,6	19,6	13,9
Galicia	14,9	20,1	13,7	10,7
Madrid (Comunidad de)	12,1	20,3	13,3	7,5
Murcia (Región de)	16,4	21,5	17,0	8,9
Navarra (Comunidad Foral de)	8,8	13,9	8,8	5,9
País Vasco	10,5	18,0	11,9	6,7
Rioja (La)	11,0	15,2	9,4	8,4
Ceuta y Melilla	22,3	33,3	17,3	10,7
HOMBRES	14,1	20,6	12,3	7,7
Andalucía	21,1	28,4	17,8	10,4
Aragón	7,7	11,5	7,3	4,1
Asturias (Principado de)	12,4	18,4	11,9	8,6
Balears (Illes)	11,1	15,1	9,8	6,4
Canarias	19,4	25,0	17,1	12,7
Cantabria	12,2	16,3	11,7	8,9
Castilla y León	10,7	15,1	8,8	6,5
Castilla - La Mancha	15,0	18,9	12,8	8,7
Cataluña	11,0	16,1	10,6	6,0
Comunitat Valenciana	14,4	19,0	12,9	9,2
Extremadura	21,1	28,3	12,0	10,8
Galicia	14,1	19,2	11,4	9,6
Madrid (Comunidad de)	11,2	20,1	11,1	6,3
Murcia (Región de)	13,2	17,3	12,2	6,9
Navarra (Comunidad Foral de)	6,6	8,9	6,8	4,9
País Vasco	9,7	17,3	10,0	5,7
Rioja (La)	8,8	11,9	8,2	5,9
Ceuta y Melilla	15,9	24,3	12,1	5,7
MUJERES	17,8	27,6	18,2	10,9
Andalucía	27,2	38,1	25,0	16,8
Aragón	13,8	21,7	15,7	7,5
Asturias (Principado de)	13,3	19,7	12,8	10,5
Balears (Illes)	11,3	14,9	13,0	6,7
Canarias	24,9	33,9	24,1	16,8
Cantabria	13,0	19,6	14,6	9,0
Castilla y León	15,8	23,6	16,8	10,3
Castilla - La Mancha	24,1	34,1	22,5	14,8
Cataluña	13,4	21,9	14,5	7,5
Comunitat Valenciana	18,8	26,4	18,6	12,8
Extremadura	29,1	39,8	28,2	16,6
Galicia	15,7	21,3	16,3	11,6
Madrid (Comunidad de)	12,9	20,7	15,6	8,6
Murcia (Región de)	20,4	28,5	22,6	10,9
Navarra (Comunidad Foral de)	11,3	21,5	11,3	6,8
País Vasco	11,4	18,9	14,2	7,6
Rioja (La)	13,6	20,6	10,8	10,6
Ceuta y Melilla	31,3	48,1	24,5	16,7

NOTAS:

-Los resultados están basados en medias anuales de datos trimestrales.

-Los datos deben ser tomados con precaución, pues los derivados de tamaños muestrales pequeños están afectados por fuertes errores de muestreo.

F1. LA EDUCACIÓN Y EL MERCADO LABORAL

F1.5. Distribución porcentual de los ocupados según ocupación para cada nivel de formación, por sexo. Año 2017

	Total	Inferior a 2.ª etapa E. Secundaria	2ª etapa de E. Secundaria	Educación Superior
AMBOS SEXOS	100,0	100,0	100,0	100,0
Directores y gerentes	4,1	2,0	3,3	6,2
Técnicos y profesionales científicos e intelectuales	17,8	0,2	1,7	41,0
Técnicos: profesionales de apoyo	10,7	4,1	11,8	15,3
Empleados contables, administrativos y otros empleados de oficina	10,1	4,3	13,1	13,0
Trabajadores de los servicios de restauración, personales, protección y vendedores	22,4	27,3	33,5	12,3
Trabajadores cualificados en el sector agrícola, ganadero, forestal y pesquero	2,5	5,0	2,2	0,7
Artesanos y trabajadores cualificados de las industrias manufactureras y la construcción	11,3	17,9	12,2	5,5
Operadores de instalaciones y maquinaria, y montadores	7,7	13,6	8,4	2,6
Ocupaciones elementales	12,9	25,3	12,9	3,1
Ocupaciones militares	0,5	0,3	0,8	0,4
HOMBRES	100,0	100,0	100,0	100,0
Directores y gerentes	5,2	2,5	4,5	8,4
Técnicos y profesionales científicos e intelectuales	14,4	0,2	1,7	36,8
Técnicos: profesionales de apoyo	12,2	5,2	14,4	17,9
Empleados contables, administrativos y otros empleados de oficina	6,2	3,2	8,4	7,9
Trabajadores de los servicios de restauración, personales, protección y vendedores	16,6	19,5	23,5	9,4
Trabajadores cualificados en el sector agrícola, ganadero, forestal y pesquero	3,7	6,5	3,3	1,1
Artesanos y trabajadores cualificados de las industrias manufactureras y la construcción	19,0	26,4	20,7	10,5
Operadores de instalaciones y maquinaria, y montadores	12,2	18,8	13,6	4,6
Ocupaciones elementales	9,6	17,3	8,5	2,5
Ocupaciones militares	0,8	0,4	1,4	0,8
MUJERES	100,0	100,0	100,0	100,0
Directores y gerentes	2,8	1,3	2,0	4,0
Técnicos y profesionales científicos e intelectuales	22,0	0,2	1,6	44,9
Técnicos: profesionales de apoyo	8,9	2,3	8,8	12,8
Empleados contables, administrativos y otros empleados de oficina	14,8	6,1	18,7	17,9
Trabajadores de los servicios de restauración, personales, protección y vendedores	29,4	40,2	45,6	15,0
Trabajadores cualificados en el sector agrícola, ganadero, forestal y pesquero	1,1	2,5	0,9	0,3
Artesanos y trabajadores cualificados de las industrias manufactureras y la construcción	1,9	4,1	2,0	0,7
Operadores de instalaciones y maquinaria, y montadores	2,3	5,0	2,2	0,7
Ocupaciones elementales	16,9	38,3	18,2	3,7
Ocupaciones militares	0,1	0,1	0,2	0,1

NOTAS:

-Los resultados están basados en medias anuales de datos trimestrales.

-Los datos deben ser tomados con precaución, pues los derivados de tamaños muestrales pequeños están afectados por fuertes errores de muestreo.

F1. LA EDUCACIÓN Y EL MERCADO LABORAL

F1.6. Distribución porcentual de los ocupados según rama de actividad para cada nivel de formación, por sexo. Año 2017

(continúa)

	Total	Inferior a 2.ª etapa E. Secundaria	2.ª etapa E. Secundaria	Educación Superior
AMBOS SEXOS	100,0	100,0	100,0	100,0
Agricultura, ganadería, silvicultura y pesca	4,4	9,3	3,1	1,1
Industrias extractivas	0,2	0,3	0,1	0,1
Industria manufacturera	12,7	15,3	12,1	11,0
Suministro de energía eléctrica, gas, vapor y aire acondicionado	0,4	0,2	0,4	0,7
Suministro de agua, actividades de saneamiento, gestión de residuos y descontaminación	0,7	0,9	0,7	0,6
Construcción	6,0	9,4	5,8	3,4
Comercio al por mayor y al por menor; reparación de vehículos de motor y motocicletas	15,9	18,7	19,6	11,6
Transporte y almacenamiento	5,0	6,5	6,1	3,1
Hostelería	8,7	12,9	10,9	4,1
Información y comunicaciones	3,1	0,6	2,2	5,6
Actividades financieras y de seguros	2,4	0,4	1,9	4,2
Actividades inmobiliarias	0,7	0,3	0,8	0,9
Actividades profesionales, científicas y técnicas	5,2	0,7	2,6	10,2
Actividades administrativas y servicios auxiliares	5,0	7,1	5,5	3,0
Administración Pública y defensa, Seguridad Social obligatoria	6,9	3,6	7,9	8,8
Educación	6,7	1,3	2,2	13,6
Actividades sanitarias y de servicios sociales	8,3	3,2	8,0	12,6
Actividades artísticas, recreativas y entretenimiento	2,0	1,6	2,2	2,3
Otros servicios	2,4	2,1	3,6	2,0
Actividades de los hogares como empleadores de personal y productores de bienes y servicios	3,4	5,6	4,2	1,1
Actividades de organizaciones y organismos extraterritoriales	0,0	0,0	0,0	0,0
HOMBRES	100,0	100,0	100,0	100,0
Agricultura, ganadería, silvicultura y pesca	6,1	11,6	4,4	1,6
Industrias extractivas	0,3	0,5	0,2	0,2
Industria manufacturera	17,3	19,0	17,0	15,8
Suministro de energía eléctrica, gas, vapor y aire acondicionado	0,7	0,2	0,5	1,2
Suministro de agua, actividades de saneamiento, gestión de residuos y descontaminación	1,1	1,4	1,1	0,8
Construcción	10,0	14,8	9,6	5,5
Comercio al por mayor y al por menor; reparación de vehículos de motor y motocicletas	14,6	16,4	17,7	10,9
Transporte y almacenamiento	7,4	9,4	9,0	4,3
Hostelería	7,4	10,0	9,1	3,7
Información y comunicaciones	3,9	0,7	2,9	7,9
Actividades financieras y de seguros	2,3	0,4	1,9	4,4
Actividades inmobiliarias	0,6	0,3	0,6	0,8
Actividades profesionales, científicas y técnicas	4,9	0,5	2,1	11,1
Actividades administrativas y servicios auxiliares	4,2	5,1	5,2	2,6
Administración Pública y defensa, Seguridad Social obligatoria	7,4	4,1	9,6	9,3
Educación	4,0	0,7	1,5	9,1
Actividades sanitarias y de servicios sociales	3,4	1,1	2,5	6,2
Actividades artísticas, recreativas y entretenimiento	2,2	1,6	2,4	2,7
Otros servicios	1,5	1,2	1,9	1,6
Actividades de los hogares como empleadores de personal y productores de bienes y servicios	0,7	1,0	0,8	0,4
Actividades de organizaciones y organismos extraterritoriales	0,0	0,0	0,0	0,0

F1. LA EDUCACIÓN Y EL MERCADO LABORAL

F1.6. Distribución porcentual de los ocupados según rama de actividad para cada nivel de formación, por sexo. Año 2017

(conclusión)

	Total	Inferior a 2.ª etapa E. Secundaria	2.ª etapa E. Secundaria	Educación Superior
MUJERES	100,0	100,0	100,0	100,0
Agricultura, ganadería, silvicultura y pesca	2,3	5,4	1,7	0,8
Industrias extractivas	0,0	0,0	0,0	0,0
Industria manufacturera	7,2	9,3	6,4	6,4
Suministro de energía eléctrica, gas, vapor y aire acondicionado	0,2	0,1	0,2	0,3
Suministro de agua, actividades de saneamiento, gestión de residuos y descontaminación	0,3	0,2	0,3	0,4
Construcción	1,2	0,6	1,2	1,5
Comercio al por mayor y al por menor; reparación de vehículos de motor y motocicletas	17,4	22,5	22,0	12,2
Transporte y almacenamiento	2,1	1,7	2,7	1,9
Hostelería	10,2	17,5	13,1	4,5
Información y comunicaciones	2,1	0,5	1,4	3,4
Actividades financieras y de seguros	2,5	0,5	1,8	4,0
Actividades inmobiliarias	0,8	0,4	1,0	1,0
Actividades profesionales, científicas y técnicas	5,5	1,0	3,3	9,3
Actividades administrativas y servicios auxiliares	5,9	10,4	5,8	3,4
Administración Pública y defensa, Seguridad Social obligatoria	6,3	2,9	5,9	8,4
Educación	9,9	2,2	2,9	17,8
Actividades sanitarias y de servicios sociales	14,2	6,7	14,5	18,5
Actividades artísticas, recreativas y entretenimiento	1,9	1,5	2,0	2,0
Otros servicios	3,5	3,5	5,7	2,4
Actividades de los hogares como empleadores de personal y productores de bienes y servicios	6,5	13,1	8,2	1,8
Actividades de organizaciones y organismos extraterritoriales	0,0	0,0	0,0	0,1

NOTAS:

-Los resultados están basados en medias anuales de datos trimestrales.

-Los datos deben ser tomados con precaución, pues los derivados de tamaños muestrales pequeños están afectados por fuertes errores de muestreo.

F1. LA EDUCACIÓN Y EL MERCADO LABORAL

**F1.7. Índices de salarios brutos anuales de los asalariados (1), según grupo de edad, por sexo y nivel de formación.
Año 2016**

	TOTAL ASALARIADOS		ASALARIADOS DE 25 A 34 AÑOS	
	Total de Personas (miles)	Salario anual (índices)	Total de Personas (miles)	Salario anual (índices)
AMBOS SEXOS				
Todos los niveles	12.475,7	100,0	2.588,7	100,0
Educación Primaria o inferior	794,9	63,9	90,9	67,2
Primera etapa de E. Secundaria	2.712,3	71,3	594,1	74,0
Segunda etapa de E. Secundaria	3.083,4	84,3	646,0	87,1
Educación Superior	5.885,1	126,3	1.257,7	121,3
HOMBRES				
Todos los niveles	7.067,4	105,6	1.415,2	101,7
Educación Primaria o inferior	529,4	69,1	54,7	76,6
Primera etapa de E. Secundaria	1.821,5	76,1	401,3	77,5
Segunda etapa de E. Secundaria	1.856,1	92,6	418,1	94,6
Educación Superior	2.860,3	139,7	541,1	127,6
MUJERES				
Todos los niveles	5.408,3	92,6	1.173,4	98,0
Educación Primaria o inferior	265,5	53,6	36,2	53,0
Primera etapa de E. Secundaria	890,7	61,6	192,8	66,7
Segunda etapa de E. Secundaria	1.227,3	71,9	227,9	73,2
Educación Superior	3.024,8	113,6	716,6	116,5

F1. LA EDUCACIÓN Y EL MERCADO LABORAL

F1.8. Distribución porcentual de los adultos que han completado algún nivel de formación entre 2012 y 2016, según situación en la actividad, para cada nivel de formación por sexo. Año 2017

	TOTAL (miles de personas)	% Ocupados	% Parados	% Inactivos en Educación formal	% Inactivos fuera de Educación formal
AMBOS SEXOS	3.936,3	36,3	12,7	47,1	3,9
Primera etapa de E. Secundaria (1)	1.071,1	14,7	13,3	66,5	5,5
Segunda etapa de E. Secundaria (2)	1.421,1	23,5	11,1	62,8	2,6
Educación Superior (1)	1.444,2	65,0	13,8	17,3	4,0
HOMBRES	1.954,0	35,7	14,9	46,6	2,8
Primera etapa de E. Secundaria (1)	581,4	14,6	14,9	66,5	4,1
Segunda etapa de E. Secundaria (2)	746,1	26,0	15,0	57,6	1,5
Educación Superior (1)	626,5	67,0	14,8	15,0	3,2
MUJERES	1.982,3	36,9	10,5	47,6	5,0
Primera etapa de E. Secundaria (1)	489,7	14,8	11,4	66,5	7,3
Segunda etapa de E. Secundaria (2)	675,0	20,8	6,8	68,6	3,9
Educación Superior (1)	817,7	63,4	13,0	19,0	4,6

NOTA: Se consideran adultos a las personas de 16 o más años a 31 de diciembre del año anterior al de la entrevista.

(1) Incluye formación e inserción laboral equivalente.

(2) Incluye formación e inserción laboral equivalente (incluida la que precisa título de E. Secundaria segunda etapa).

F1. LA EDUCACIÓN Y EL MERCADO LABORAL

F1.9. Tasas de actividad según nivel de formación, por grupo de edad. Año 2017

Hombres

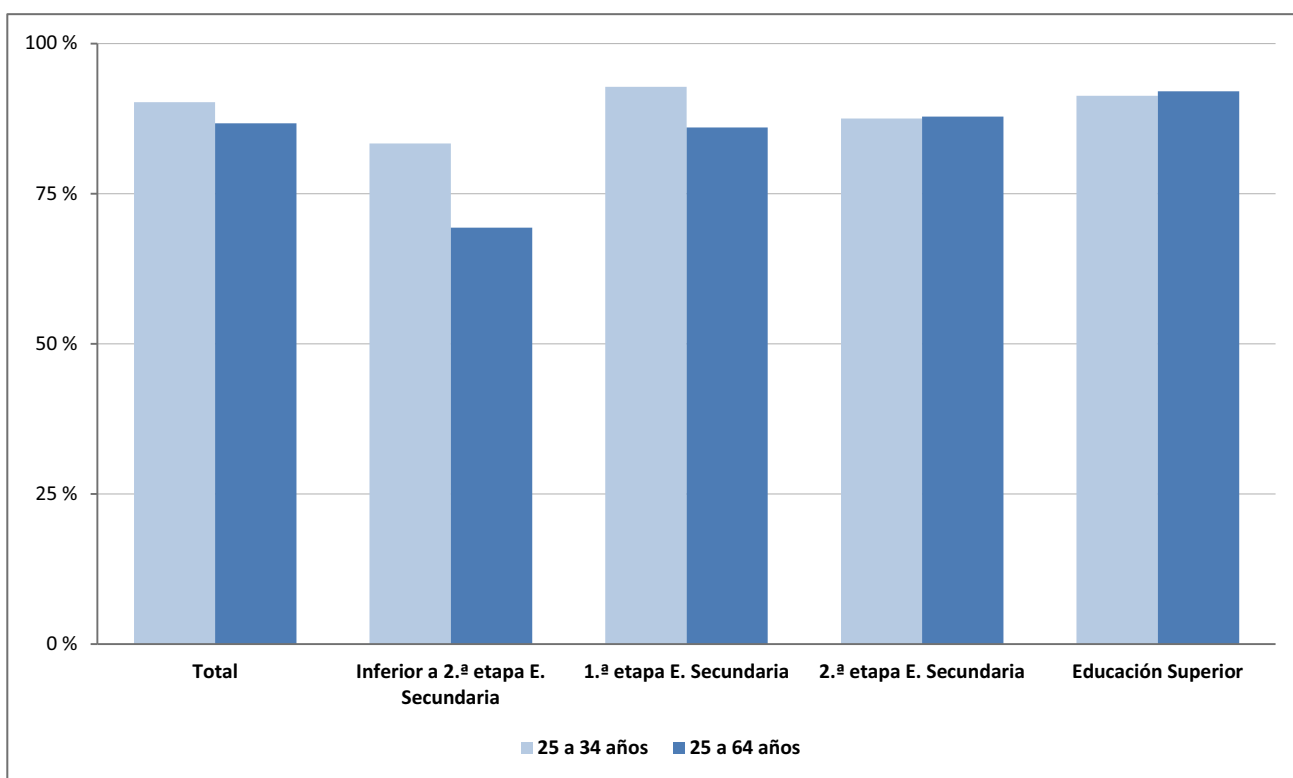

Mujeres

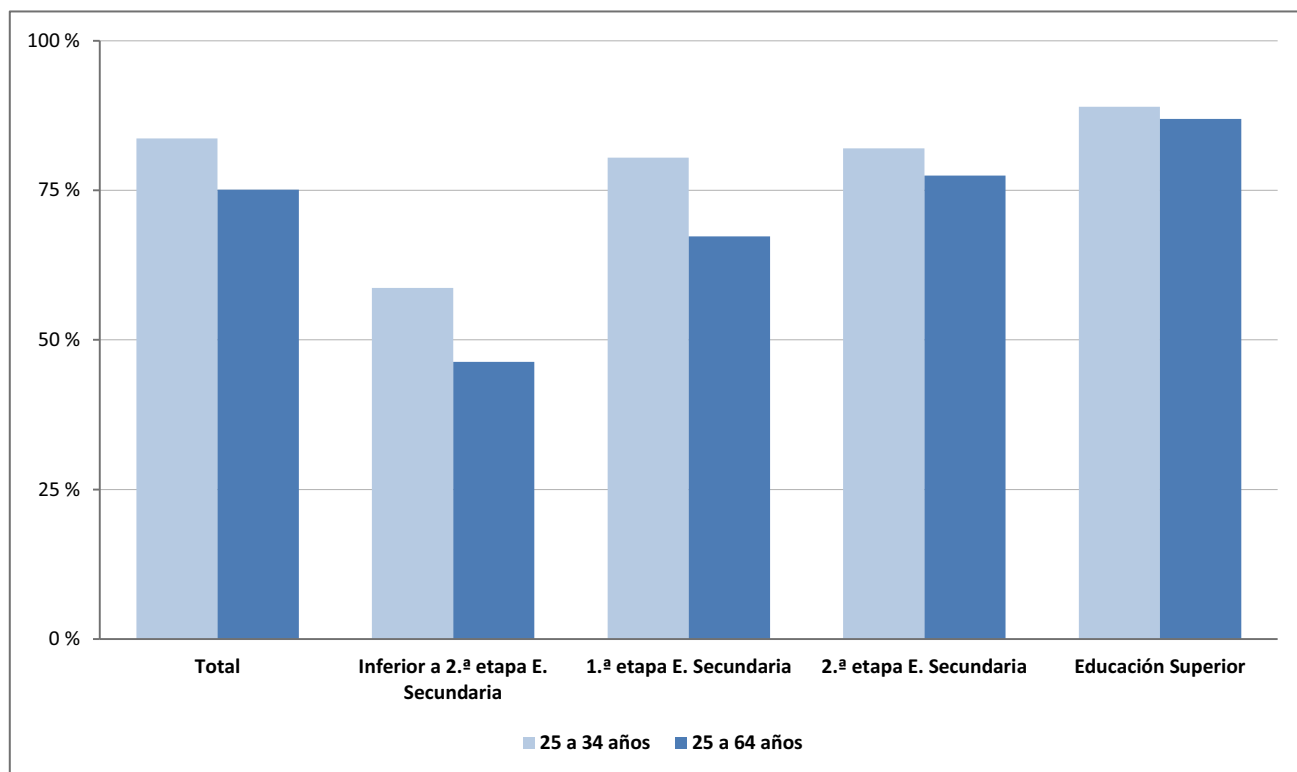

F1. LA EDUCACIÓN Y EL MERCADO LABORAL

F1.10. Tasas de paro según nivel de formación por grupo de edad. Año 2017

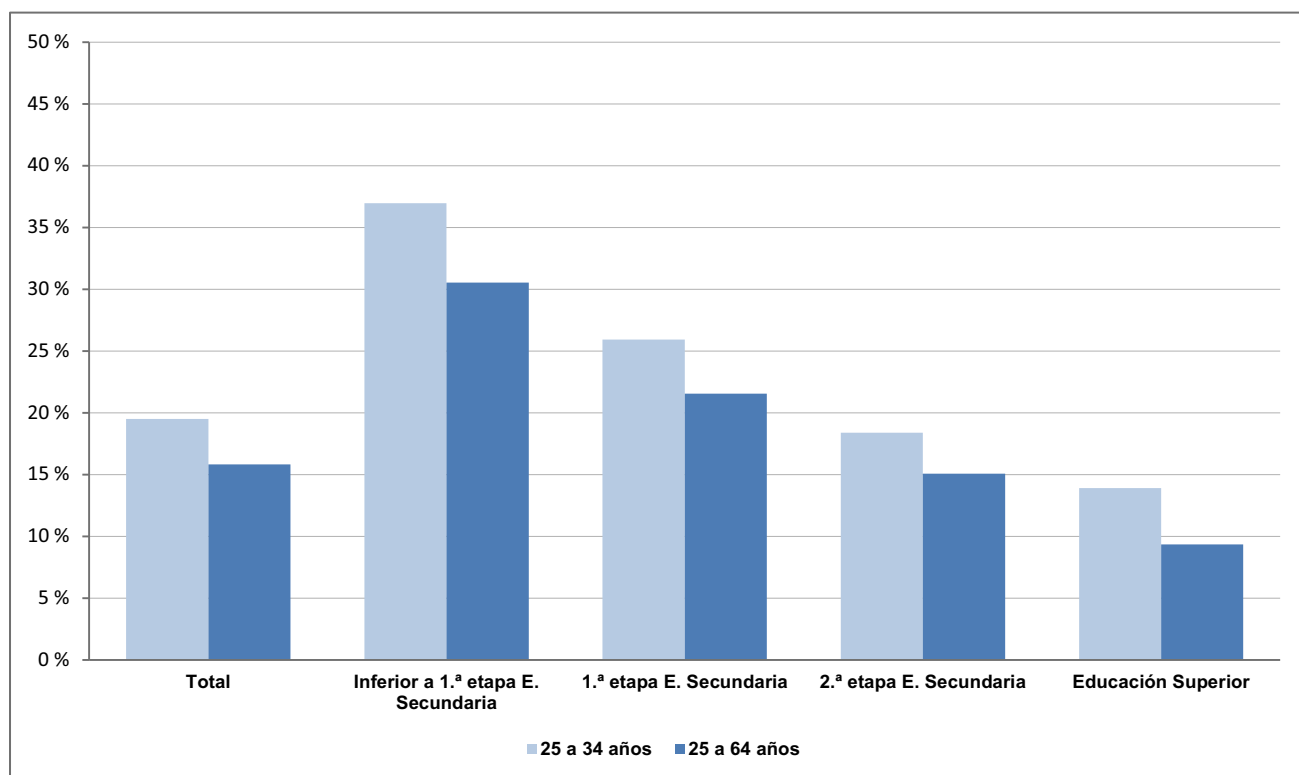

F1.11. Tasas de paro del grupo de edad de 25-34 años según nivel de formación por sexo. Año 2017

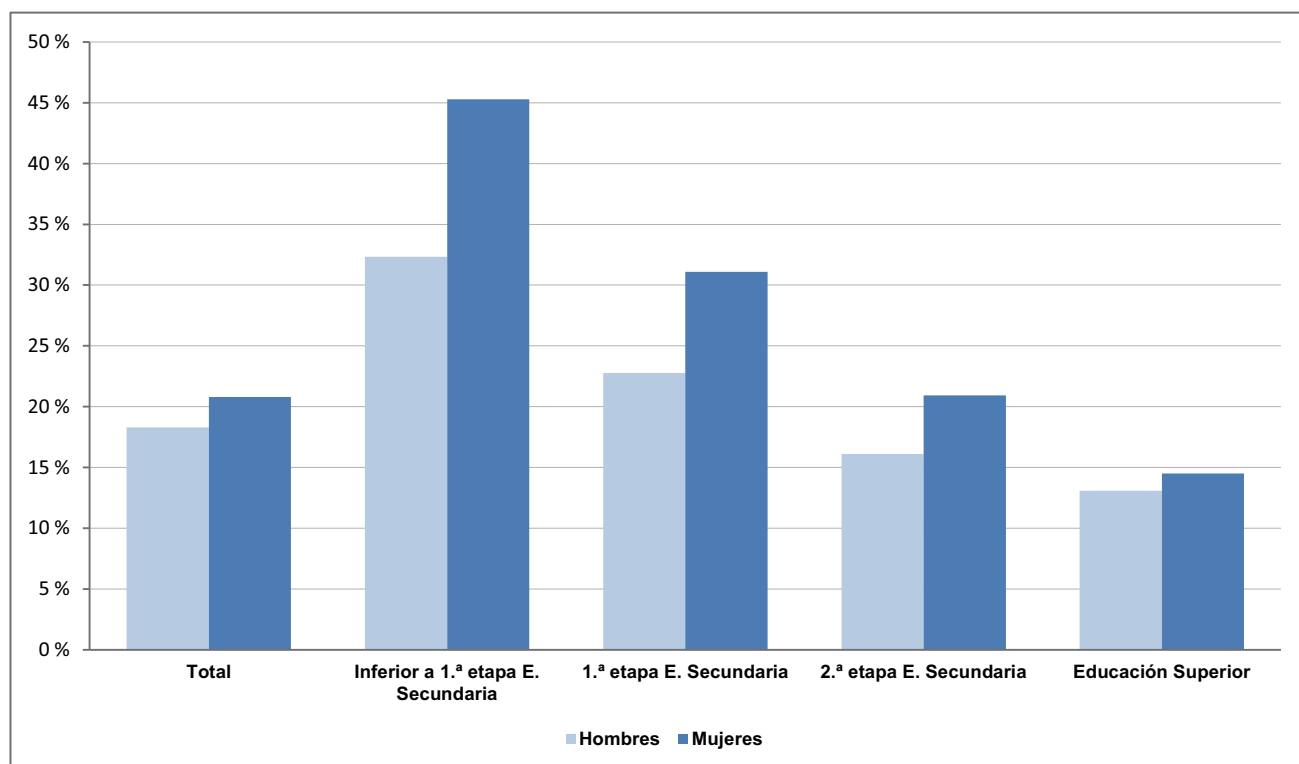

F1. LA EDUCACIÓN Y EL MERCADO LABORAL

F1.12. Distribución porcentual de los ocupados con nivel de formación Inferior a 2.ª etapa de E. Secundaria según ocupación, por sexo. Año 2017

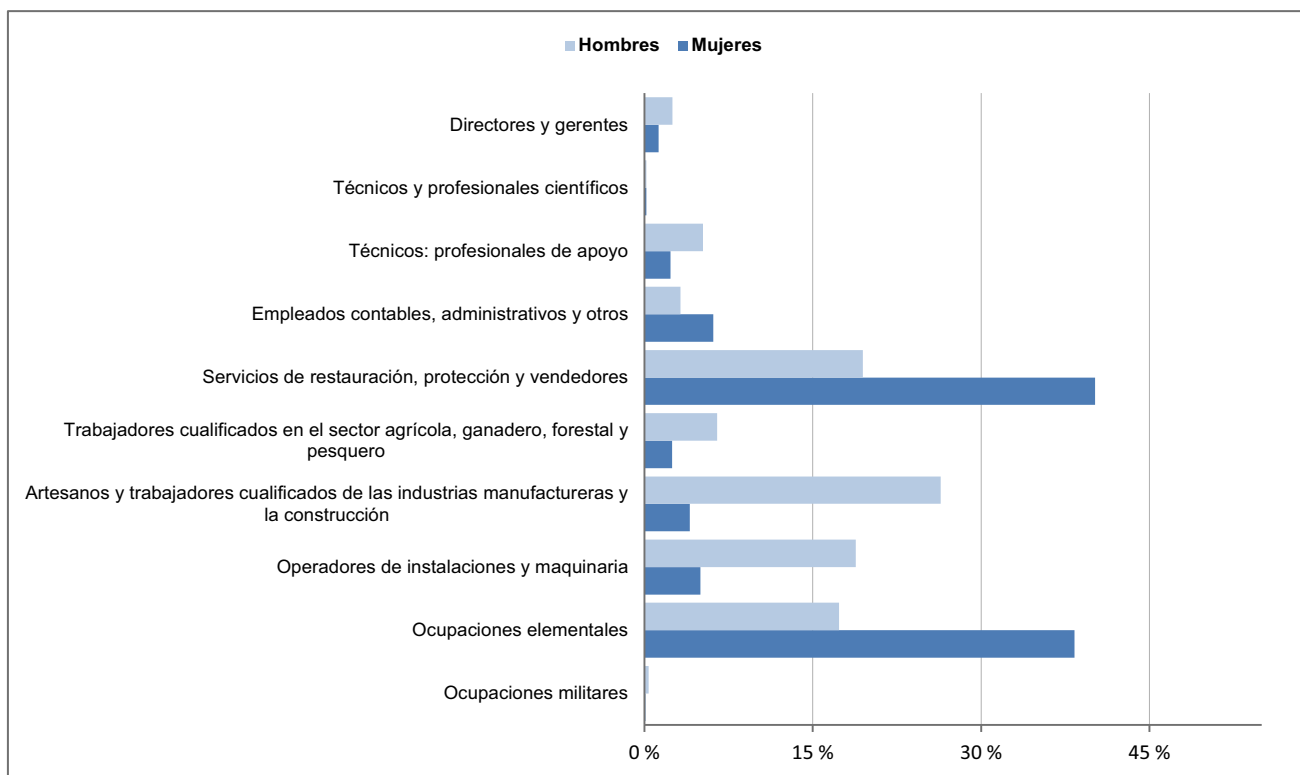

F1.13. Distribución de los ocupados con nivel de formación de E. Superior, según ocupación, por sexo. Año 2017

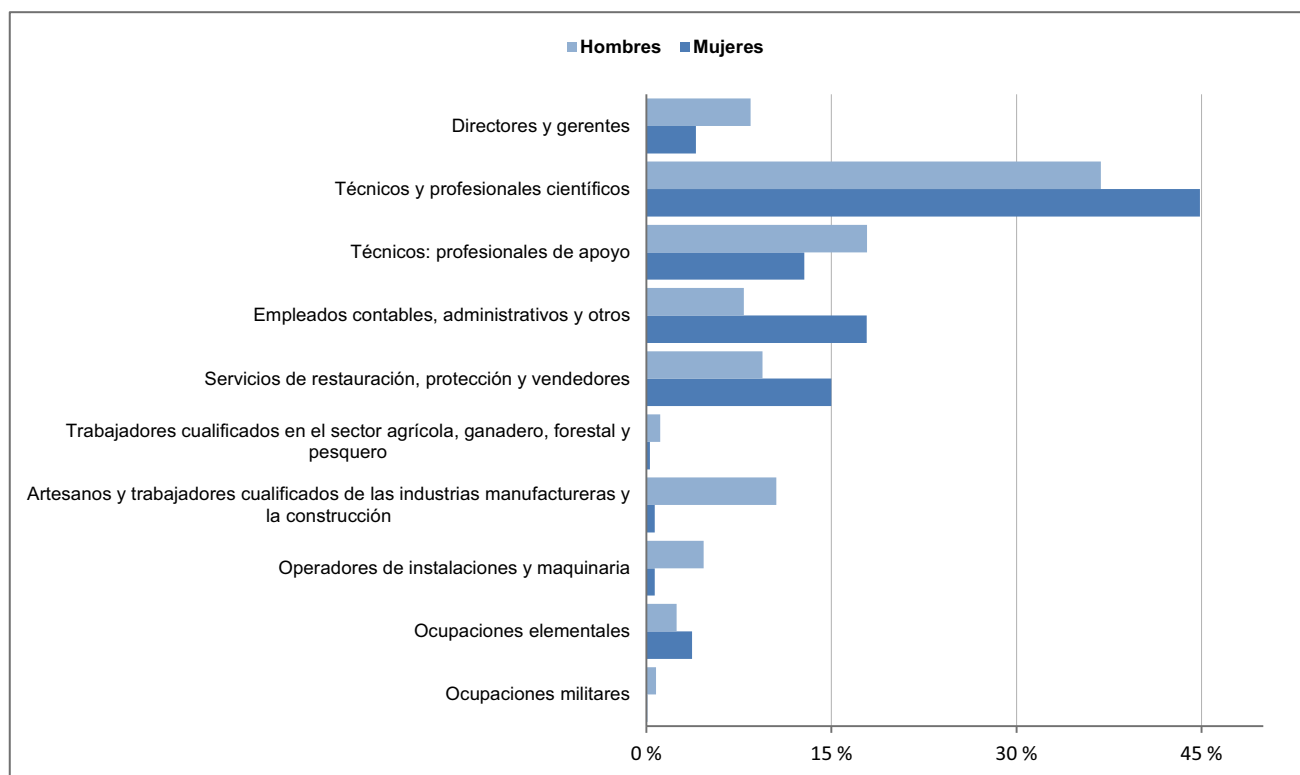

F1. LA EDUCACIÓN Y EL MERCADO LABORAL

F1.14. Distribución porcentual de los ocupados según rama de actividad, por nivel de formación. Año 2017

Hombres

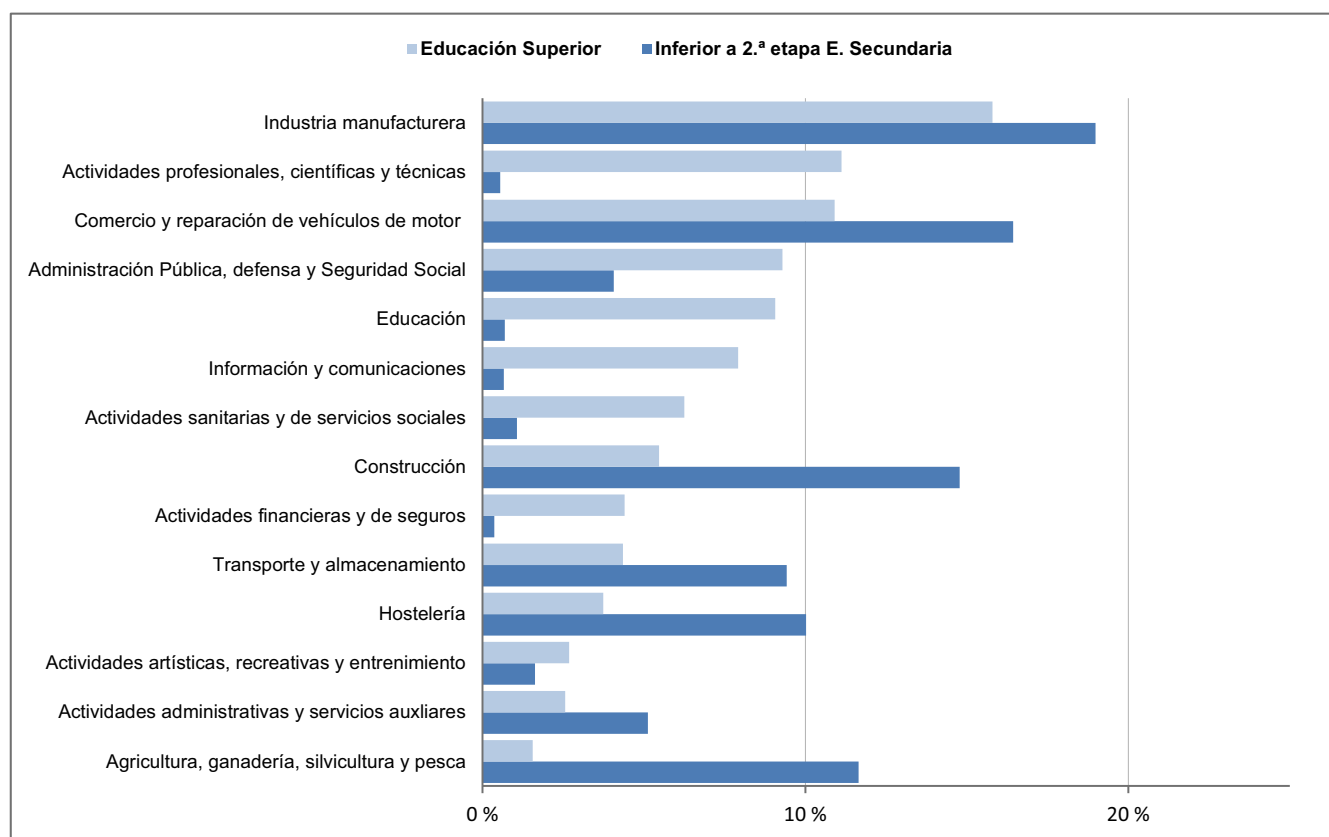

Mujeres

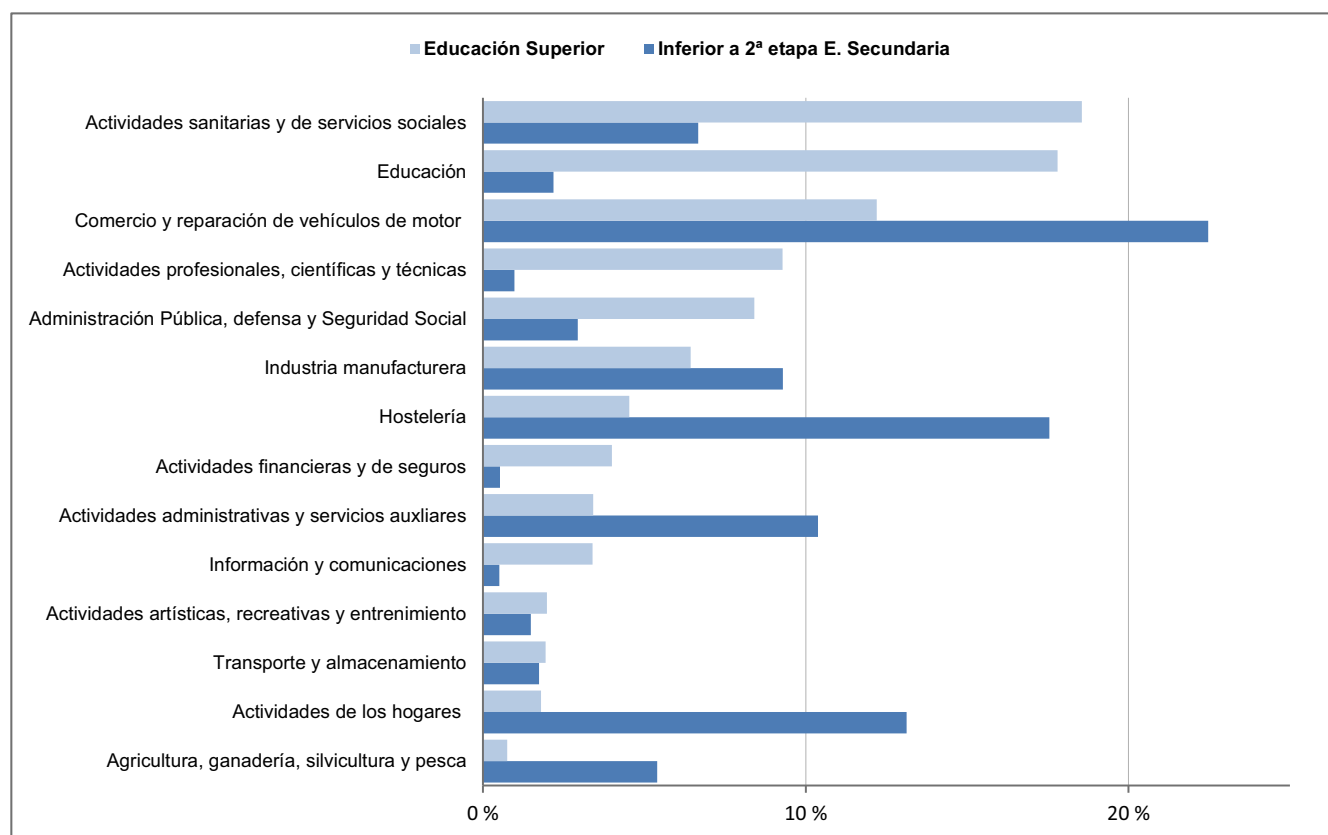

F1. LA EDUCACIÓN Y EL MERCADO LABORAL

F1.15. Índices de salarios brutos anuales, por sexo y nivel de formación. Total de asalariados y jóvenes de 25 a 34 años (1). Año 2016

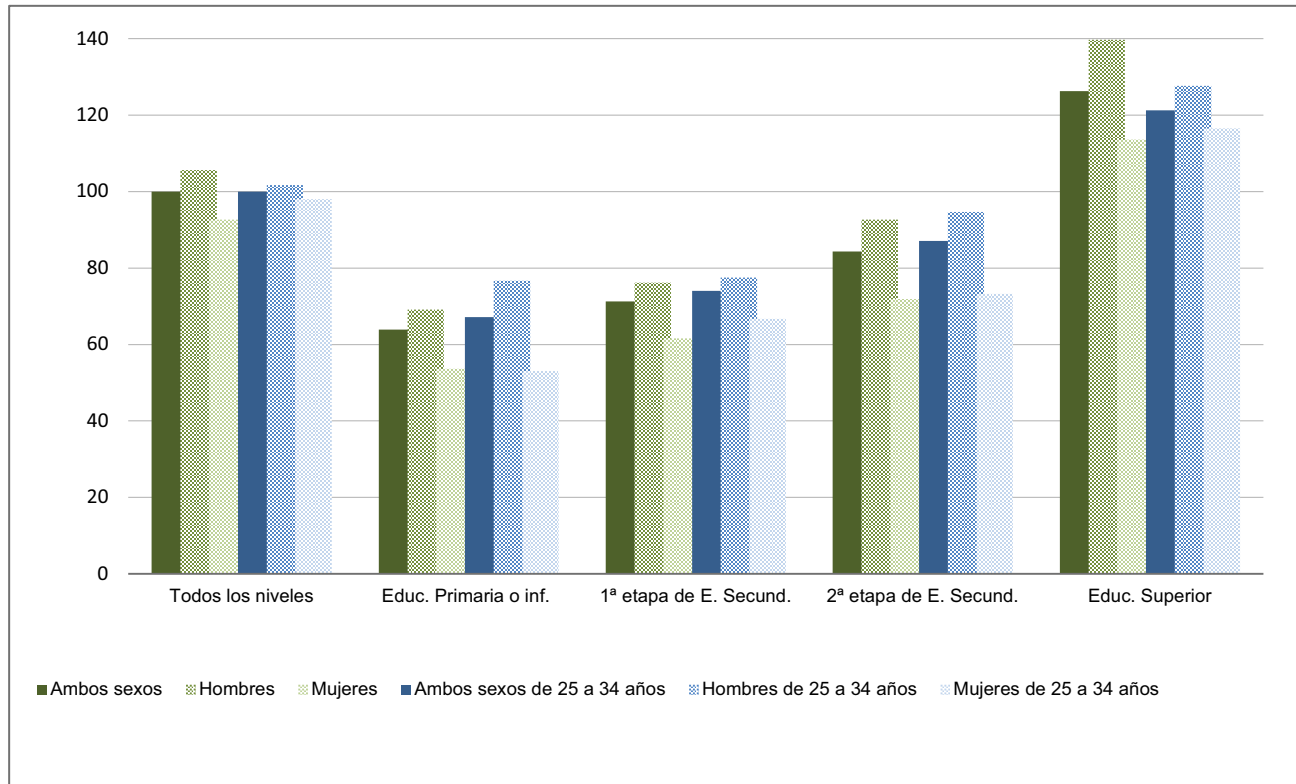

Nota: salario anual medio de todos los niveles = 100

(1) Asalariados a tiempo completo durante el año anterior al de la entrevista.

F2. LA EDUCACIÓN Y LOS COMPORTAMIENTOS SOCIALES Y CULTURALES

F2.0. Contenido, notas explicativas y fuentes de información

Se muestran en este capítulo distintos indicadores estadísticos que aportan una visión sobre la influencia de la educación en algunos comportamientos y hábitos sociales y culturales; complementando al capítulo F1, dedicado a indicadores de rendimientos de la educación en el mercado laboral. Su información puede variar de una edición a otra, ya que se ve afectado por la disponibilidad de datos en función de las encuestas que se realizan cada año.

Se presenta la siguiente información sobre la relación entre el nivel de formación y:

- La estructura del gasto familiar (tabla F2.1 y gráfico F2.23).
- Los ingresos anuales del hogar (tablas F2.2 y F2.3).
- Diversos gastos que no pueden permitirse las personas (tabla F2.4).
- La utilización y compra por Internet y los diferentes motivos particulares de utilización de Internet. (tablas F2.5 a F2.7 y gráficos F2.24 y F2.25).
- Distribución porcentual de los adultos según su valoración del estado de salud percibido, interferencia del dolor en las actividades cotidianas y modalidad de cobertura sanitaria. (tablas F2.8 a F2.10 y gráfico F2.26).
- Número medio de consultas, índice de masa corporal y actividad física en el trabajo o actividad principal. (tablas F2.11 a F2.13).
- Las razones, frecuencia del uso de los conocimientos adquiridos y objetivos alcanzados de la participación de la población adulta en las actividades de aprendizaje. (tablas F2.14 a F2.22).

Fuentes de información:

- *Encuesta de Presupuestos Familiares. Año 2017. INE (tabla F2.1 y gráfico F2.23).*
- *Encuesta de Condiciones de Vida. Año 2017. INE y Módulo 2017 Salud (tablas F2.2 a F2.4 y F2.11 a F2.13).*
- *Encuesta sobre Equipamiento y Uso de Tecnologías de Información y Comunicación en los hogares. Año 2017. INE (tablas F2.5 a F2.7 y gráficos F2.24 y F2.25).*
- *Encuesta Nacional de Salud. Año 2017. INE (tablas F2.8 a F2.10 y gráfico F2.26).*
- *Encuesta sobre la participación de la población adulta en las actividades de aprendizaje. Año 2016. INE (tablas F2.14 a F2.22).*

F2. LA EDUCACIÓN Y LOS COMPORTAMIENTOS SOCIALES Y CULTURALES

F2.1. Gasto medio por hogar (1) según nivel de formación del sustentador principal. Año 2017

	TOTAL	E. Primaria o inferior	E. Secundaria 1.ª etapa	E. Sec. 2.ª etapa	FP Grado superior	Estudios universitarios de primer ciclo/grados	Estudios universitarios de 2º ciclo, de ciclo largo, máster, doctorado
GASTO MEDIO POR HOGAR							
Gasto medio por hogar (euros)	29.188,2	20.311,1	26.125,9	29.768,2	32.259,6	35.698,5	40.723,9
Relación porcentual (gasto medio por hogar todos los niveles = 100)	100,0	69,6	89,5	102,0	110,5	122,3	139,5
ESTRUCTURA DEL GASTO FAMILIAR							
Total	100,0	100,0	100,0	100,0	100,0	100,0	100,0
Alimentos y bebidas no alcohólicas	14,1	18,3	15,7	13,6	13,3	12,3	10,9
Bebidas alcohólicas y tabaco	1,8	2,0	2,3	2,0	1,9	1,4	1,3
Artículos de vestir y calzado	5,2	4,4	5,2	5,3	5,4	5,6	5,4
Vivienda, agua, electricidad y otros combustibles	30,1	36,2	30,1	29,7	26,9	28,6	28,4
Mobiliario, equipamiento del hogar y gastos corrientes	4,6	4,8	4,1	4,3	3,9	4,8	5,5
Salud	3,4	4,0	3,5	3,3	3,3	3,2	2,8
Transportes	12,6	8,8	12,5	13,0	15,0	12,8	13,6
Comunicaciones	3,2	3,1	3,4	3,5	3,2	3,0	2,8
Ocio, espectáculos y cultura	5,7	3,6	5,0	5,8	6,7	7,0	6,8
Enseñanza	1,4	0,3	0,9	1,3	1,5	1,8	2,7
Hoteles, cafés y restaurantes	10,3	6,7	9,8	10,5	11,4	11,5	12,1
Otros bienes y servicios	7,8	7,8	7,6	7,8	7,6	8,0	7,8

(1) El gasto medio por hogar es el promedio del gasto que corresponde a cada hogar, considerando el conjunto total de hogares. El gasto de los hogares se refiere tanto al flujo monetario que éstos destinan al pago de determinados bienes y servicios, como al valor de determinados consumos no monetarios.

F2.2. Porcentaje de personas de 16 y más años por decil de renta por unidad de consumo y nivel de formación alcanzado. Año 2017

	Límite inferior de cada decil (en euros)	Total	Educación primaria o inferior (1)	Educación secundaria primera etapa (2)	Educación secundaria segunda etapa (3)	Educación superior (2)
Primer decil	-	9,1	10,8	13,1	8,7	4,5
Segundo decil	5.546,5	9,7	13,6	12,0	9,8	4,5
Tercer decil	8.143,5	9,9	15,4	12,0	8,4	4,7
Cuarto decil	10.085,9	10,1	13,4	12,2	10,0	5,7
Quinto decil	12.149,1	10,3	13,1	11,8	10,3	6,6
Sexto decil	14.203,3	10,2	10,6	10,9	10,7	8,8
Séptimo decil	16.666,6	10,1	9,2	9,7	11,0	10,7
Octavo decil	19.341,2	10,3	7,2	8,9	11,6	13,0
Noveno decil	23.236,8	10,0	4,4	6,0	10,1	17,8
Décimo decil	29.246,0	10,4	2,3	3,4	9,5	23,8

Nivel de formación alcanzado:

(1) Incluye analfabetos

(2) Incluye formación e inserción laboral equivalente

(3) Incluye formación e inserción laboral equivalente (incluida la que precisa título de secundaria segunda etapa)

Notas:

-Los ingresos por unidad de consumo se obtienen, para cada hogar, dividiendo los ingresos totales del hogar entre el número de unidades de consumo. Se toma la distribución de personas.

-Para determinar el número de unidades de consumo equivalentes a los distintos hogares, se utiliza la llamada escala de la OCDE modificada, que asigna un peso de 1 al primer adulto del hogar, peso de 0,5 a los demás adultos y un peso de 0,3 a los menores de 14 años.

F2. LA EDUCACIÓN Y LOS COMPORTAMIENTOS SOCIALES Y CULTURALES

F2.3. Distribución porcentual de los adultos según nivel de formación alcanzado, por tramos de ingresos anuales del hogar. Año 2017

	Total (miles de personas)	E. Primaria o inferior (1)	E. Secundaria 1.ª etapa (2)	E. Secundaria 2.ª etapa (3)	E. Superior (2)
Total	38.608,0	23,3	25,4	22,5	28,8
Hasta 9.000 euros	3.533,6	34,3	31,3	19,9	14,5
De 9.000 a 14.000 euros	4.081,6	42,5	28,3	16,4	12,8
De 14.000 a 19.000 euros	4.783,7	32,7	28,4	22,4	16,4
De 19.000 a 25.000 euros	5.693,3	26,9	31,7	22,1	19,4
De 25.000 a 35.000 euros	7.825,8	20,3	27,9	23,7	28,0
Más de 35.000 euros	12.689,9	10,7	17,4	24,6	47,3

F2.4. Porcentaje de personas de 16 y más años con carencia material por nivel de formación alcanzado. Año 2017

	Total	E. Primaria o inferior (1)	E. Secundaria 1.ª etapa (2)	E. Secundaria 2.ª etapa (3)	E. Superior (2)
No puede permitirse ir de vacaciones al menos una semana al año	34,7	50,0	44,8	30,9	16,4
No puede permitirse una comida de carne, pollo o pescado al menos cada dos días	3,7	6,0	4,4	2,9	1,8
No puede permitirse mantener la vivienda con una temperatura adecuada	7,9	11,6	9,9	7,3	3,4
No tiene capacidad para afrontar gastos imprevistos	36,3	47,6	45,6	34,8	20,0
Ha tenido retrasos en el pago de gastos relacionados con la vivienda principal (hipoteca o alquiler, recibos de gas, comunidad...) en los últimos 12 meses	8,0	8,9	11,2	8,9	3,8
No puede permitirse disponer de un automóvil	4,7	6,6	5,6	4,5	2,5
No puede permitirse disponer de un ordenador personal	4,7	7,7	7,0	3,7	1,1

NOTAS:

- El periodo de referencia de los ingresos es el año anterior al de la realización de la entrevista.

(1) Incluye analfabetos.

(2) Incluye formación e inserción laboral equivalente.

(3) Incluye formación e inserción laboral equivalente (incluida la que precisa título de secundaria segunda etapa).

F2. LA EDUCACIÓN Y LOS COMPORTAMIENTOS SOCIALES Y CULTURALES

F2.5. Porcentaje de usuarios (16 a 74 años) que han utilizado Internet y que han comprado a través de Internet en los últimos 3 meses. Año 2017 y 2012

	Han utilizado Internet (últimos 3 meses)		Han comprado a través de Internet (últimos 3 meses)	
	2017	2012	2017	2012
Total	84,6	69,5	40,0	21,7
E. Primaria	52,0	24,7	8,3	3,0
E. Secundaria 1.ª etapa	84,3	67,2	25,9	11,4
E. Secundaria 2.ª etapa	94,7	84,8	44,8	24,5
F.P. Grado Superior	97,8	90,4	55,7	33,3
E. Superior universitaria	98,7	94,3	68,5	46,2

F2.6. Servicios de Internet usados por motivos particulares en los últimos 3 meses por naturaleza del servicio. Año 2017

	TOTAL	E. Primaria	E. Secundaria 1.ª etapa	E. Secundaria 2.ª etapa	F.P. de Grado Superior	Diplomatura univ. y equiv.	Licenciatura univ, Máster y equiv.	Doctorado univ.
Servicios de comunicación y acceso a la información:								
Recibir o enviar correo electrónico	80,2	42,9	67,3	84,9	91,2	94,9	96,9	97,9
Telefonar o videollamadas a través de Internet	38,2	29,6	31,2	39,4	35,5	43,0	49,7	58,7
Participar en redes sociales (creando un perfil de usuario, contribuciones a Facebook, Twitter, etc.)	67,4	54,6	67,0	70,4	68,3	68,2	70,0	58,5
Búscar información sobre bienes y servicios	84,0	64,6	77,0	86,4	88,2	92,1	95,1	95,7
Servicios relacionados con el entretenimiento y la creatividad:								
Jugar o descargar juegos	33,6	26,3	36,3	37,1	38,8	30,6	26,7	16,9
Escuchar música (p.ej. de una radio emitida por Internet o en streaming -p.ej. Spotify-)	58,2	38,4	53,5	60,6	61,5	64,9	66,9	67,4
Ver programas emitidos por Internet (en directo o en diferido) de canales de televisión	45,5	23,2	38,6	47,5	48,7	54,5	58,5	54,4
Ver películas o videos bajo demanda de empresas comerciales	39,4	18,7	32,3	40,7	42,3	50,1	51,9	46,2
Ver contenidos de video de sitios para compartir (p.ej. YouTube)	75,8	56,5	71,4	78,4	78,2	83,5	84,2	81,7
Servicios relacionados con temas de salud:								
Buscar información sobre temas de salud (p.ej. lesiones, enfermedades, nutrición, etc.)	63,7	39,2	56,6	64,3	69,4	76,2	75,8	84,9
Concertar una cita con un médico a través de una página web	41,5	22,9	33,9	40,9	51,4	51,0	51,3	52,9
Otros servicios:								
Vender bienes o servicios	13,1	7,0	11,4	13,8	15,6	16,0	14,2	17,5
Banca electrónica	56,5	20,9	37,2	58,2	68,9	75,6	82,6	92,3
Servicios en la nube:								
Utilizar algún espacio de almacenamiento en Internet para guardar ficheros con fines privados	40,5	17,6	30,0	42,8	44,4	50,0	56,6	73,5

F2. LA EDUCACIÓN Y LOS COMPORTAMIENTOS SOCIALES Y CULTURALES

F2.7. Porcentaje de usuarios (16 a 74 años) que alguna vez han utilizado Internet y porcentaje que han comprado alguna vez a través de Internet por nivel de formación y comunidad autónoma. Año 2017

	TOTAL	E. Primaria	E. Secundaria 1.ª etapa	E. Secundaria 2.ª etapa	F.P. de Grado Superior	Diplomatura universitaria y equivalentes	Licenciatura universitaria, Máster y equivalentes	Doctorado universitario
Personas que han utilizado alguna vez Internet								
TOTAL	87,3	57,1	87,3	96,0	97,9	98,2	99,2	98,9
Andalucía	86,0	64,0	88,5	98,1	94,9	99,4	100,0	100,0
Aragón	90,5	66,7	89,3	97,0	97,3	97,9	99,6	100,0
Asturias (Principado de)	87,2	54,6	84,2	94,8	99,1	98,0	99,5	100,0
Balears (Illes)	90,4	72,3	89,5	94,8	100,0	100,0	99,0	100,0
Canarias	85,8	67,4	85,3	95,8	100,0	100,0	100,0	100,0
Cantabria	84,5	37,4	84,2	92,3	91,7	96,5	99,5	100,0
Castilla y León	84,9	54,1	82,5	96,2	98,3	97,5	98,9	100,0
Castilla-La Mancha	82,6	55,6	87,2	97,2	97,2	97,1	98,1	100,0
Cataluña	88,6	53,5	89,6	95,9	98,7	98,1	99,5	100,0
Comunitat Valenciana	87,2	45,4	88,4	95,1	99,4	100,0	99,5	100,0
Extremadura	83,7	44,2	88,0	95,9	95,4	97,1	100,0	100,0
Galicia	83,1	49,5	81,8	95,0	97,8	95,2	100,0	100,0
Madrid (Comunidad de)	91,4	64,1	87,8	96,8	99,5	98,7	98,4	96,5
Murcia (Región de)	86,8	64,8	88,9	94,5	99,4	97,7	98,7	100,0
Navarra (Comunidad Foral de)	88,8	48,1	88,2	93,4	98,7	100,0	100,0	100,0
País Vasco	87,5	47,6	85,0	92,7	97,4	92,7	98,6	100,0
Rioja (La)	84,8	58,7	76,6	96,7	99,4	97,4	97,0	100,0
Ceuta	85,9	77,0	67,7	98,6	100,0	100,0	100,0	100,0
Melilla	89,3	73,8	100,0	100,0	100,0	100,0	100,0	..
Personas que han comprado alguna vez a través de Internet								
TOTAL	58,5	13,9	45,7	68,4	79,0	82,4	87,4	90,6
Andalucía	53,6	14,2	43,9	69,8	76,5	77,6	86,1	100,0
Aragón	63,3	31,3	45,8	72,4	77,6	87,3	87,7	100,0
Asturias (Principado de)	55,0	17,1	37,9	60,0	74,9	75,0	88,9	94,6
Balears (Illes)	63,5	19,5	56,8	67,3	77,5	86,9	97,4	100,0
Canarias	50,2	24,9	38,0	58,6	70,7	78,3	77,6	75,7
Cantabria	59,8	11,7	48,1	64,5	80,8	77,2	88,0	100,0
Castilla y León	56,0	9,6	45,8	68,2	77,8	81,5	85,8	79,3
Castilla-La Mancha	51,6	20,8	46,8	64,6	87,2	71,5	85,2	100,0
Cataluña	63,4	9,1	50,8	72,4	83,6	92,1	89,4	87,0
Comunitat Valenciana	60,0	7,7	46,7	72,8	75,2	83,9	85,6	100,0
Extremadura	50,8	6,4	42,4	68,7	77,5	74,6	72,9	83,0
Galicia	52,1	8,0	35,3	64,5	77,6	82,7	86,2	100,0
Madrid (Comunidad de)	65,6	16,0	49,3	67,1	81,1	83,8	89,5	84,9
Murcia (Región de)	51,9	21,8	44,1	64,2	81,8	82,1	80,7	100,0
Navarra (Comunidad Foral de)	66,4	10,0	55,7	74,6	77,9	79,0	95,4	100,0
País Vasco	63,1	12,5	43,1	65,1	80,8	77,1	89,2	90,8
Rioja (La)	59,6	17,7	43,2	72,7	83,1	77,8	86,1	100,0
Ceuta	50,0	28,4	30,5	39,3	100,0	79,1	95,5	67,0
Melilla	53,3	22,3	34,6	76,1	100,0	71,9	94,1	..

F2. LA EDUCACIÓN Y LOS COMPORTAMIENTOS SOCIALES Y CULTURALES

F2.8. Distribución porcentual de los adultos (25 a 64 años) según su valoración del estado de salud percibido en los últimos 12 meses, por sexo y nivel de estudios. Año 2017

	Valoración del estado de salud					
	Total	Muy bueno	Bueno	Regular	Malo	Muy malo
AMBOS SEXOS						
Total	100,0	22,6	52,7	18,6	4,7	1,5
Básico e inferior	100,0	17,1	50,4	23,7	6,6	2,2
Intermedio	100,0	23,8	53,0	18,0	4,3	1,0
Superior	100,0	28,4	55,5	12,6	2,7	0,8
HOMBRES						
Total	100,0	24,3	53,6	16,5	4,4	1,1
Básico e inferior	100,0	19,4	50,8	21,7	6,2	1,9
Intermedio	100,0	27,6	54,3	14,0	3,5	0,7
Superior	100,0	28,9	57,1	11,1	2,6	0,4
MUJERES						
Total	100,0	20,8	51,9	20,6	5,0	1,8
Básico e inferior	100,0	14,5	49,8	26,0	7,0	2,7
Intermedio	100,0	20,2	51,7	21,8	5,0	1,3
Superior	100,0	28,0	54,2	14,0	2,8	1,1

F2.9. Distribución porcentual de los adultos (25 a 64 años) según la interferencia del dolor en las actividades cotidianas en los últimos 12 meses, por sexo y nivel de estudios. Año 2017

	Interferencia del dolor en las actividades cotidianas					
	Total	Nada	Un poco	Moderada-mente	Bastante	Mucho
AMBOS SEXOS						
Total	100,0	70,0	13,0	8,8	5,6	2,6
Básico e inferior	100,0	65,5	13,7	10,1	7,3	3,4
Intermedio	100,0	70,6	13,3	8,5	5,6	2,0
Superior	100,0	75,0	11,9	7,5	3,7	1,9
HOMBRES						
Total	100,0	75,5	11,0	7,2	4,4	2,0
Básico e inferior	100,0	70,8	12,4	8,3	5,7	2,8
Intermedio	100,0	77,9	10,1	6,2	4,4	1,4
Superior	100,0	80,3	9,6	6,2	2,5	1,4
MUJERES						
Total	100,0	64,5	15,0	10,5	6,8	3,1
Básico e inferior	100,0	59,5	15,3	12,1	9,0	4,1
Intermedio	100,0	63,7	16,2	10,7	6,7	2,7
Superior	100,0	70,4	14,0	8,7	4,6	2,3

F2.10. Distribución porcentual de los adultos (25 a 64 años) según modalidad de la cobertura sanitaria en los últimos 12 meses, por sexo y nivel de estudios. Año 2017

	Modalidad de la cobertura sanitaria				
	Total	Pública exclusiva-mente	Privada exclusiva-mente	Mixta	Otras situaciones
AMBOS SEXOS					
Total	100,0	80,6	1,0	18,1	0,3
Básico e inferior	100,0	89,3	0,5	9,9	0,3
Intermedio	100,0	79,8	0,8	19,1	0,3
Superior	100,0	70,5	1,9	27,3	0,4
HOMBRES					
Total	100,0	80,5	0,9	18,3	0,3
Básico e inferior	100,0	88,1	0,4	11,1	0,4
Intermedio	100,0	79,6	0,9	19,3	0,2
Superior	100,0	70,3	1,6	27,8	0,3
MUJERES					
Total	100,0	80,8	1,1	17,8	0,3
Básico e inferior	100,0	90,7	0,5	8,6	0,2
Intermedio	100,0	80,0	0,6	19,0	0,4
Superior	100,0	70,7	2,1	26,8	0,4

F2. LA EDUCACIÓN Y LOS COMPORTAMIENTOS SOCIALES Y CULTURALES

F2.11. Porcentaje de personas de 16 y más años según número medio de consultas en los últimos 12 meses por nivel de formación. 2017

	Total	Educación primaria o inferior	Educación secundaria primera etapa	Educación secundaria segunda etapa	Educación superior
Al médico de familia					
Total	100,0	100,0	100,0	100,0	100,0
Ninguna	20,3	11,0	22,4	24,0	23,3
1-2 veces	44,3	34,2	44,4	48,6	49,2
3-5 veces	22,3	30,3	21,3	19,2	19,2
6-9 veces	6,9	12,9	6,4	4,2	4,6
10 veces o más	6,1	11,7	5,5	4,0	3,7
Al especialista					
Total	100,0	100,0	100,0	100,0	100,0
Ninguna	48,5	37,9	56,0	53,5	46,8
1-2 veces	33,2	35,4	27,7	32,4	36,8
3-5 veces	12,0	17,6	10,7	9,0	11,0
6-9 veces	3,7	5,8	3,1	2,8	3,1
10 veces o más	2,6	3,3	2,5	2,4	2,3
Al dentista					
Total	100,0	100,0	100,0	100,0	100,0
Ninguna	53,6	66,1	57,9	51,4	41,3
1-2 veces	36,3	25,4	32,3	38,4	46,8
3-5 veces	7,1	5,9	6,4	6,9	8,8
6-9 veces	1,7	1,7	2,0	1,5	1,8
10 veces o más	1,3	0,9	1,4	1,7	1,3

F2.12. Porcentaje de personas de 16 y más años según índice de masa corporal (1) por nivel de formación. 2017

	Total	Educación primaria o inferior	Educación secundaria primera etapa	Educación secundaria segunda etapa	Educación superior
Total	100,0	100,0	100,0	100,0	100,0
Peso insuficiente	3,3	1,6	3,2	4,1	4,0
Peso normal	45,1	30,9	42,1	50,5	54,9
Sobrepeso	36,6	44,1	38,1	34,3	31,0
Obesidad	13,7	21,7	15,3	10,1	8,6
No consta	1,4	1,7	1,3	1,0	1,6

(1) Peso insuficiente (IMC < 18,5 kg/m²), Peso normal (18,5 kg/m² ≤ IMC < 25 kg/m²), Sobrepeso (25 kg/m² ≤ IMC < 30 kg/m²), Obesidad (IMC ≥ 30 kg/m²)

F2.13. Porcentaje de personas de 16 y más años según actividad física en el trabajo o actividad principal por nivel de formación. 2017

	Total	Educación primaria o inferior	Educación secundaria primera etapa	Educación secundaria segunda etapa	Educación superior
Total	100,00	100,00	100,00	100,00	100,00
Sentado la mayor parte de la jornada	31,8	29,2	22,6	31,8	42,0
De pie la mayor parte de la jornada sin efectuar grandes desplazamientos o esfuerzos	43,2	43,9	46,2	41,4	41,5
Caminando, llevando algún peso, efectuando desplazamientos frecuentes	14,4	12,8	17,8	16,5	11,1
Realizando tareas que requieren gran esfuerzo físico	4,9	4,4	7,8	5,6	2,2
No realiza ninguna actividad física	5,7	9,8	5,7	4,7	3,2

F2. LA EDUCACIÓN Y LOS COMPORTAMIENTOS SOCIALES Y CULTURALES

F2.14. Porcentaje de personas entre 18 y 64 años de edad que han realizado actividades de educación formal en los últimos 12 meses según razones para realizar la última actividad, por nivel de estudios. Año 2016

TOTAL	E. Primaria o inferior (1)	E. Secundaria 1.ª etapa	E. Sec. 2.ª etapa	FP Grado superior	Estudios universitarios de primer ciclo/grados	Estudios universitarios de 2º ciclo, de ciclo largo, máster, doctorado
-------	----------------------------	-------------------------	-------------------	-------------------	--	--

EDUCACIÓN FORMAL

Razones para realizar la última actividad de educación formal

Para hacer mejor el trabajo	58,7	..	49,6	55,8	58,7	65,2	66,3
Para mejorar sus perspectivas profesionales	87,6	..	83,0	89,1	85,5	89,5	87,6
Para disminuir la posibilidad de perder el trabajo	22,2	..	23,7	22,8	20,9	21,2	21,2
Para aumentar las posibilidades de cambiar o encontrar trabajo	76,9	..	80,3	81,0	77,6	73,7	68,9
Para crear su propio negocio	21,7	..	22,3	25,3	27,8	17,1	13,7
Por exigencias del empleador o de las leyes	14,1	..	15,9	12,6	11,1	18,4	14,1
Para adquirir conocimientos útiles en su vida cotidiana	68,6	..	73,9	72,0	71,0	64,5	59,7
Para adquirir conocimientos en una materia que le interesa	85,8	..	75,1	87,3	88,7	84,0	89,4
Para obtener un título	84,3	..	88,8	89,1	82,9	80,3	75,7
Para conocer gente o por diversión	27,3	..	27,0	30,4	27,7	24,5	23,1

F2.15. Porcentaje de personas entre 18 y 64 años de edad que han realizado actividades de educación formal en los últimos 12 meses según frecuencia de uso actual de los conocimientos adquiridos con la última actividad, por nivel de estudios. Año 2016

TOTAL	E. Primaria o inferior (1)	E. Primaria o inferior	E. Sec. 2.ª etapa	FP Grado superior	Estudios universitarios de primer ciclo/grados	Estudios universitarios de 2º ciclo, de ciclo largo, máster, doctorado
-------	----------------------------	------------------------	-------------------	-------------------	--	--

EDUCACIÓN FORMAL

Frecuencia de uso actual de los conocimientos adquiridos en la última actividad

Con mucha frecuencia	36,4	..	29,6	34,9	43,8	35,8	40,4
Con cierta frecuencia	36,0	..	35,5	38,0	35,6	34,9	33,6
Con muy poca frecuencia	19,1	..	24,3	17,4	13,4	20,3	21,3
Con ninguna frecuencia	7,5	..	9,9	8,4	5,9	7,3	4,4

F2.16. Porcentaje de personas entre 18 y 64 años de edad que han realizado actividades de educación formal en los últimos 12 meses según objetivos alcanzados con la ayuda de los conocimientos adquiridos con la última actividad, por nivel de estudios alcanzado. Año 2016

TOTAL	E. Primaria o inferior (1)	E. Secundaria 1.ª etapa	E. Sec. 2.ª etapa	FP Grado superior	Estudios universitarios de primer ciclo/grados	Estudios universitarios de 2º ciclo, de ciclo largo, máster, doctorado
-------	----------------------------	-------------------------	-------------------	-------------------	--	--

EDUCACIÓN FORMAL

Objetivos alcanzados con la ayuda de los conocimientos adquiridos con la última actividad

Encontrar o cambiar de trabajo	25,3	..	27,2	23,0	29,0	27,7	25,1
Aumentar el salario	13,5	..	12,4	11,1	20,3	14,2	14,9
Promocionar en su trabajo actual	16,1	..	14,2	12,2	20,9	17,7	21,9
Asumir nuevas responsabilidades	43,9	..	47,5	47,5	44,1	41,6	36,9
Mejorar el rendimiento en el trabajo	39,1	..	33,0	34,9	40,2	43,7	48,2
Conocer gente, actualizar conocimientos u otros motivos	62,0	..	60,4	63,8	64,8	61,8	58,3
Todavía no ha alcanzado ningún objetivo	15,4	..	15,8	17,2	12,9	14,9	13,0

(1) Según los criterios utilizados en la encuesta la información disponible no es representativa

F2. LA EDUCACIÓN Y LOS COMPORTAMIENTOS SOCIALES Y CULTURALES

F2.17. Porcentaje de personas entre 18 y 64 años de edad que han realizado actividades de educación no formal en los últimos 12 meses según razones para realizar cada actividad por nivel de estudios. Año 2016

	TOTAL	E. Primaria o inferior	E. Secundaria 1.ª etapa	E. Sec. 2.ª etapa	FP Grado superior	Estudios universitarios de primer ciclo/grados	Estudios universitarios de 2º ciclo, de ciclo largo, máster, doctorado
EDUCACIÓN NO FORMAL							
Razones para realizar cada actividad							
Para hacer mejor el trabajo	63,7	42,8	58,5	57,0	66,5	67,3	70,2
Para mejorar sus perspectivas profesionales	52,1	37,4	54,2	50,7	58,7	52,0	50,4
Para disminuir la posibilidad de perder el trabajo	20,7	24,5	28,6	22,1	23,9	16,9	16,5
Para aumentar las posibilidades de cambiar o encontrar trabajo	24,3	24,9	28,7	24,3	26,1	24,1	21,9
Para crear su propio negocio	6,8	..	7,5	7,4	8,0	5,4	6,2
Para adaptarse a cambios organizativos/tecnológicos	46,3	29,4	41,8	43,8	49,4	49,2	48,6
Por exigencias del empleador o de las leyes	33,8	38,9	45,4	34,2	40,5	31,4	26,6
Para adquirir conocimientos útiles en su vida cotidiana	60,8	68,6	65,0	64,2	64,6	58,8	54,9
Para adquirir conocimientos en una materia que le interesa	78,3	61,4	72,5	76,9	78,7	82,3	80,6
Para obtener un certificado	36,7	44,0	50,8	42,1	41,1	34,0	24,7
Para conocer gente o por diversión	19,1	20,4	18,8	22,9	16,9	15,7	18,2
Por razones de salud	9,7	15,0	16,5	12,0	9,6	6,5	5,9
Para hacer mejor el trabajo voluntario	30,2	30,4	36,6	35,0	34,0	29,0	21,9

F2.18. Porcentaje de personas entre 18 y 64 años de edad que han realizado actividades de educación no formal en los últimos 12 meses según frecuencia de uso actual de los conocimientos adquiridos con esas actividades, por nivel de estudios. Año 2016

	TOTAL	E. Primaria o inferior	E. Secundaria 1.ª etapa	E. Sec. 2.ª etapa	FP Grado superior	Estudios universitarios de primer ciclo/grados	Estudios universitarios de 2º ciclo, de ciclo largo, máster, doctorado
EDUCACIÓN NO FORMAL							
Frecuencia de uso actual de los conocimientos adquiridos con esas actividades							
Con mucha frecuencia	44,4	42,4	46,1	42,5	46,3	44,3	44,9
Con cierta frecuencia	31,5	23,0	25,3	30,3	31,3	32,1	35,5
Con muy poca frecuencia	15,0	16,5	14,9	16,3	14,3	16,1	13,5
Con ninguna frecuencia	8,0	15,9	11,8	9,6	7,2	6,8	5,3

F2.19. Porcentaje de personas entre 18 y 64 años de edad que han realizado actividades de educación no formal en los últimos 12 meses según objetivos alcanzados con la ayuda de los conocimientos adquiridos con esas actividades, por nivel de estudios alcanzado. Año 2016

	TOTAL	E. Primaria o inferior	E. Secundaria 1.ª etapa	E. Sec. 2.ª etapa	FP Grado superior	Estudios universitarios de primer ciclo/grados	Estudios universitarios de 2º ciclo, de ciclo largo, máster, doctorado
EDUCACIÓN NO FORMAL							
Objetivos alcanzados con la ayuda de los conocimientos adquiridos con esas actividades							
Encontrar o cambiar de trabajo	12,2	17,2	16,0	14,6	13,1	10,1	8,9
Aumentar el salario	8,9	..	9,1	10,7	11,8	7,3	7,0
Promocionar en su trabajo actual	21,5	16,0	23,1	23,0	27,6	18,4	18,9
Asumir nuevas responsabilidades	37,2	37,4	41,9	41,3	41,5	33,4	31,8
Mejorar el rendimiento en el trabajo	58,2	37,9	52,4	55,2	60,8	60,0	62,4
Conocer gente actualizar conocimientos u otros motivos	45,0	48,1	43,8	45,9	45,7	44,5	44,7
Todavía no ha alcanzado ningún objetivo	9,4	13,6	10,1	10,6	8,2	9,3	8,4

F2. LA EDUCACIÓN Y LOS COMPORTAMIENTOS SOCIALES Y CULTURALES

F2.20. Porcentaje de personas entre 18 y 64 años de edad que han realizado actividades de educación no formal en los últimos 12 meses según tipo de actividades realizadas, por nivel de estudios. Año 2016

	TOTAL	E. Primaria o inferior	E. Secundaria 1.ª etapa	E. Sec. 2.ª etapa	FP Grado superior	Estudios universitarios de primer ciclo/grados	Estudios universitarios de 2º ciclo, de ciclo largo, máster, doctorado
EDUCACIÓN NO FORMAL							
Tipo de actividades realizadas							
Formación guiada relacionada directamente con el puesto de trabajo	58,1	45,8	56,8	53,2	62,7	62,5	61,2
Talleres o seminarios teórico-prácticos	32,6	41,6	37,7	35,9	31,2	29,7	26,3
Cursos	37,6	15,2	16,2	32,7	33,0	47,7	57,9
Clases particulares	17,7	14,7	10,0	18,4	14,2	21,8	22,1

F2.21. Porcentaje de personas entre 18 y 64 años de edad que han realizado actividades de aprendizaje informal en los últimos 12 meses según forma de aprendizaje por nivel de estudios. Año 2016

	TOTAL	E. Primaria o inferior	E. Secundaria 1.ª etapa	E. Sec. 2.ª etapa	FP Grado superior	Estudios universitarios de primer ciclo/grados	Estudios universitarios de 2º ciclo, de ciclo largo, máster, doctorado
APRENDIZAJE INFORMAL							
Forma de aprendizaje							
Por medio de un familiar, amigo o compañero	37,0	50,1	40,9	36,0	35,2	35,4	33,9
Usando libros, revistas u otro material impreso	59,7	42,1	47,8	57,3	62,2	66,8	75,0
Usando el ordenador (con o sin Internet)	80,0	43,4	64,7	82,9	86,2	89,9	90,1
Por medio de la televisión, radio, DVD	24,1	47,8	27,0	23,1	19,7	21,0	23,2
Por visitas guiadas a museos, lugares históricos o naturales	23,5	12,8	16,7	23,1	20,5	26,0	34,6
Acudiendo a bibliotecas o centros similares	21,1	10,9	14,5	22,2	20,0	22,3	29,1

F2.22. Porcentaje de personas entre 18 y 64 años de edad que no consideran suficiente la educación en la que participó según motivos que dificultaron su participación en otra actividad educativa en los últimos 12 meses por nivel de estudios alcanzado. Año 2016

	TOTAL	E. Primaria o inferior	E. Secundaria 1.ª etapa	E. Sec. 2.ª etapa	FP Grado superior	Estudios universitarios de primer ciclo/grados	Estudios universitarios de 2º ciclo, de ciclo largo, máster, doctorado
MOTIVOS QUE DIFICULTAN LA PARTICIPACIÓN EN EDUCACIÓN							
No reunir los requisitos previos	13,4	18,9	16,1	13,3	11,5	13,7	6,0
Formación demasiado cara	35,1	24,3	29,8	35,1	39,8	43,0	43,0
Falta de apoyo del empleador o de los servicios públicos	25,0	19,0	23,9	23,6	28,3	28,4	28,1
Formación incompatible con el horario	49,7	33,4	40,5	52,6	56,9	56,3	61,4
La actividad ofrecida no tenía lugar a una distancia razonable	19,1	13,0	16,9	20,0	19,2	22,9	21,8
No tener acceso a ordenador o Internet	7,8	15,4	11,9	6,9	4,6	3,1	2,3
Falta de tiempo por cargas familiares	40,3	37,6	39,5	39,6	39,3	44,8	42,5
Problemas de salud	7,7	15,7	11,1	6,3	4,1	5,7	3,7
La edad	7,5	16,8	10,7	6,4	5,9	3,3	2,6
Dificultades en encontrar lo que quería	19,6	18,6	20,3	19,3	22,5	18,1	18,2
Mala experiencia anterior en actividades de aprendizaje	5,6	7,2	6,4	4,8	8,3	4,5	3,7
Otras razones personales	19,5	22,0	22,3	19,9	17,6	15,7	14,8

F2. LA EDUCACIÓN Y LOS COMPORTAMIENTOS SOCIALES Y CULTURALES

F2.23. Porcentaje del gasto familiar en "alimentación" y en "ocio, espectáculos y cultura", por nivel de formación del sustentador principal. Año 2017

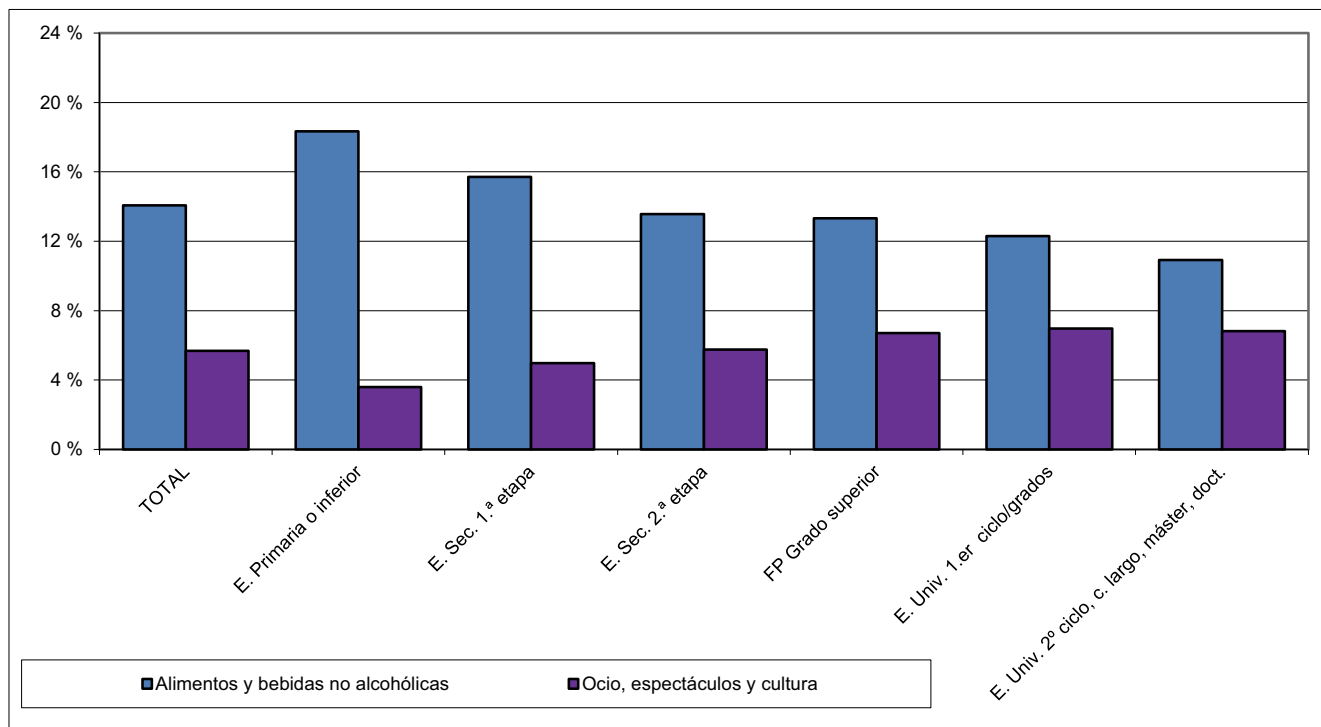

F2.24. Porcentaje de personas (16 a 74 años) que han utilizado internet en los últimos 3 meses por nivel de formación. Año 2012 y 2017

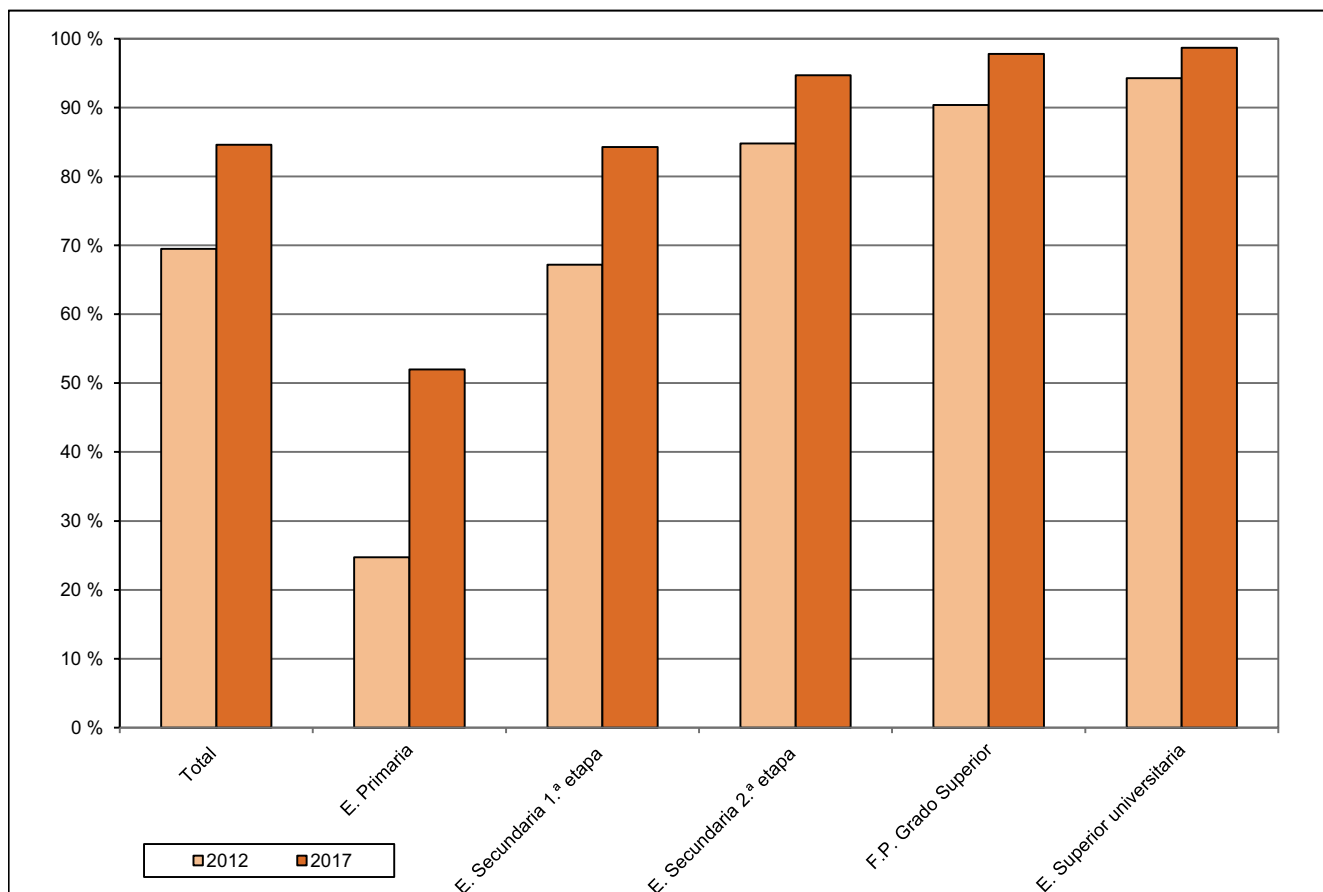

F2. LA EDUCACIÓN Y LOS COMPORTAMIENTOS SOCIALES Y CULTURALES

F2.25. Porcentaje de personas (16 a 74 años) que han comprado a través de internet en los últimos 3 meses por nivel de formación. Año 2012 y 2017

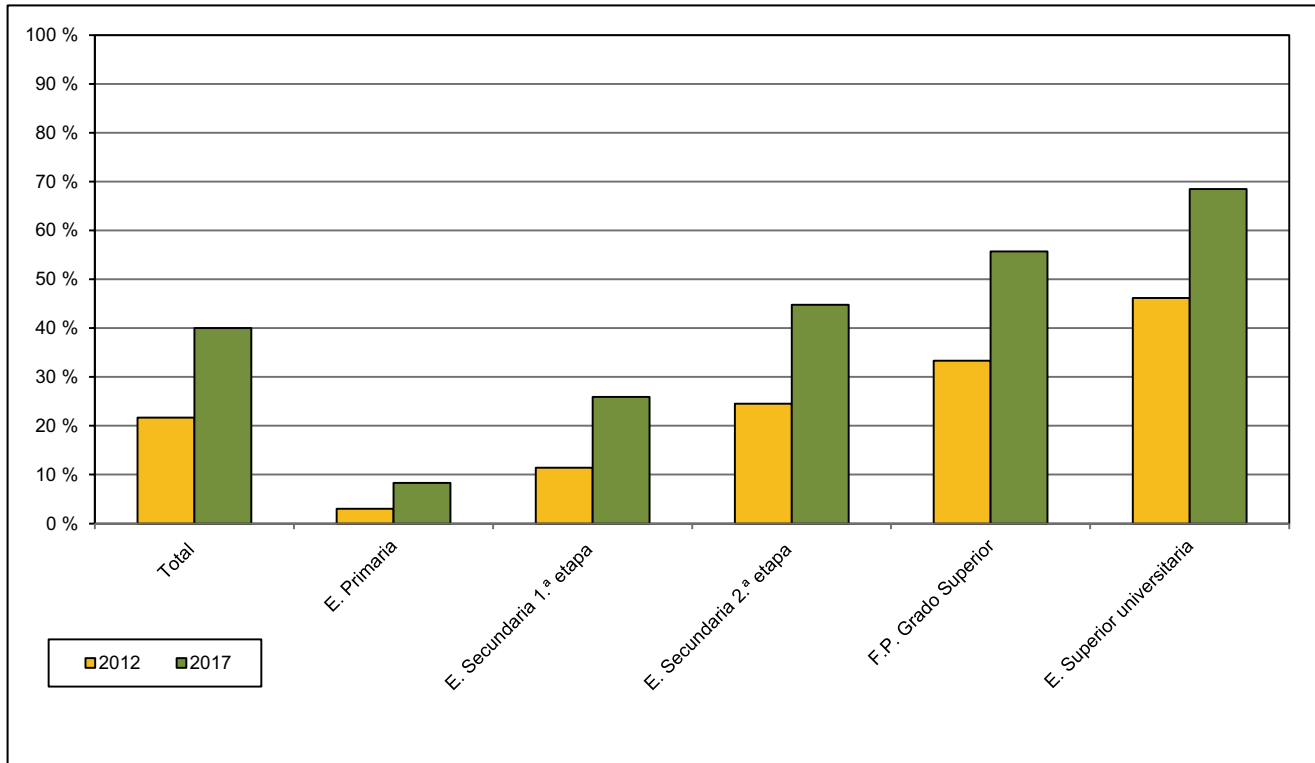

F2.26. Distribución porcentual de los adultos (25 a 64 años) según su valoración del estado de salud percibido en los últimos 12 meses, por sexo y nivel de estudios. Año 2017

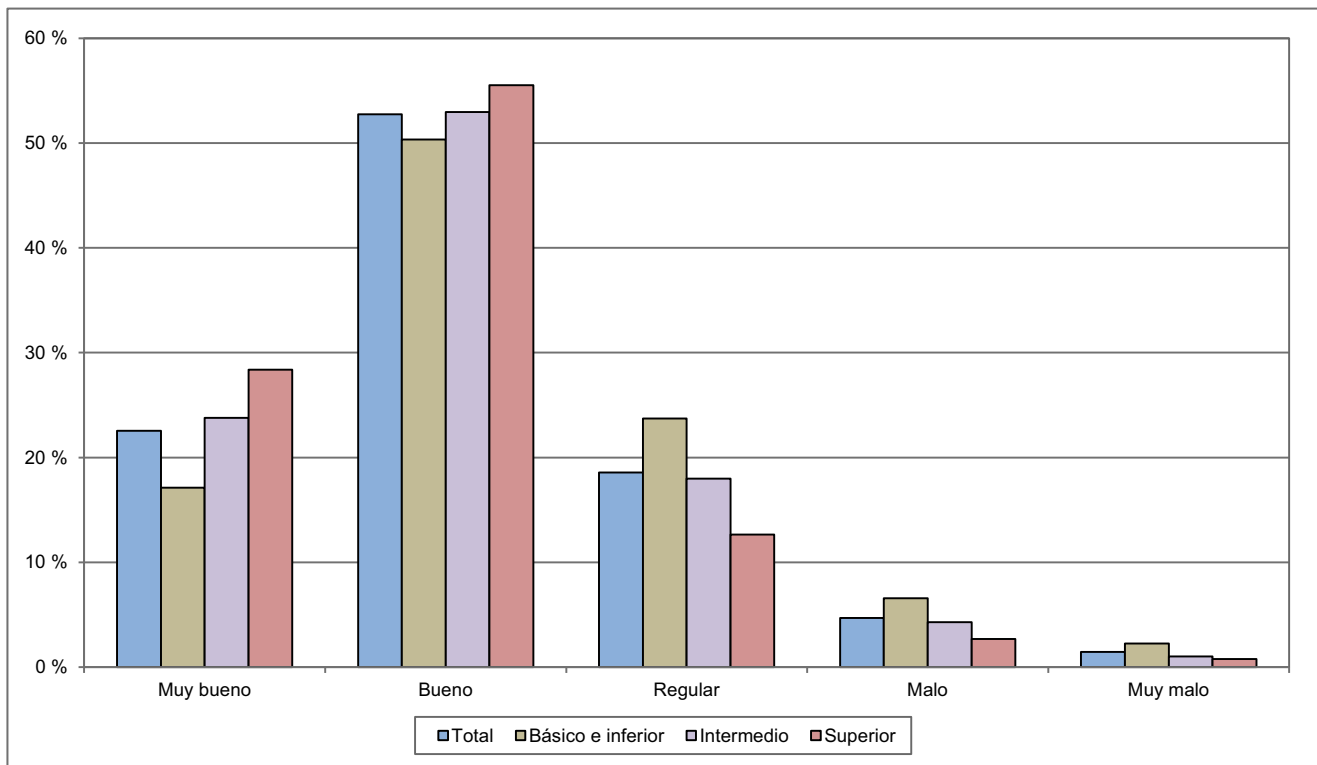

G. RELACIONES DEL SISTEMA EDUCATIVO ESPAÑOL CON EL EXTERIOR

G1. La acción educativa en el exterior

G2. La homologación, convalidación y reconocimiento de estudios extranjeros

G3. Los programas Europeos

G1. LA ACCIÓN EDUCATIVA EN EL EXTERIOR

G1.0. Contenido, notas explicativas y fuentes de información

La acción educativa española en el exterior se encuadra en el marco general de la acción del Estado. Se presenta en este capítulo la información sobre distintas acciones educativas del Ministerio de Educación y Formación Profesional y del Instituto Cervantes que van dirigidas al exterior:

- La *Actividad Educativa Española en el Exterior* dirigida a atender las necesidades de la población española residente en el extranjero y a la promoción y difusión de la lengua y cultura españolas. El ámbito de la atención educativa se circunscribe a los niveles correspondientes a las enseñanzas regladas no universitarias de los países donde se realiza la actuación.
- La oferta de enseñanzas a distancia del Centro para la Innovación y Desarrollo de la Educación a Distancia (CIDEAD) del Ministerio de Educación y Formación Profesional, dirigida fundamentalmente a alumnado residente en el extranjero de nacionalidad española o población que previamente han iniciado estudios reglados españoles. Este alumnado dispone de atención tutorial a distancia, telefónica y telemática, facilitada por el equipo de profesorado y puede cursar las enseñanzas de E. Primaria, E. Secundaria Obligatoria, E. Secundaria para Adultos y Bachillerato. En esta oferta también se pueden matricular alumnos residentes en España que, por causas excepcionales, no puedan asistir a un centro ordinario y cuenten con la autorización del Servicio de Inspección de Educación.
- La actividad académica del Instituto Cervantes relativa a la organización de cursos generales y especiales de lengua española, así como de las lenguas cooficiales en España. También se incluye información sobre de la certificación a través del Diploma Español como Lengua Extranjera (DELE) y de la prueba de conocimientos constitucionales y socioculturales de España (prueba CCSE) para la concesión de la nacionalidad española.

Más detalladamente, la *Actividad Educativa Española en el Exterior* que figura en las tablas G1.1, G1.2 y en el gráfico G1.11, abarca las siguientes actuaciones:

- *Centros docentes de titularidad del Estado español*, donde se imparten enseñanzas regladas del sistema educativo no universitario español, con el objetivo de atender a los españoles residentes fuera de España, así como a la proyección de la lengua y cultura españolas y de nuestro sistema educativo en los países donde se sitúan.
- *Centros docentes de titularidad mixta*, con participación del Estado español, donde se imparten enseñanzas de un currículo integrado que conducen a la doble titulación. Su dirección debe ser ejercida por funcionarios españoles.
- *Secciones españolas en centros de titularidad de otros Estados*, donde se imparten enseñanzas de determinadas áreas del sistema educativo español que completan las propias de los sistemas educativos de otros países, dirigidas a alumnos españoles y extranjeros, en el marco de experiencias educativas interculturales y bilingües.
- *Secciones bilingües en centros de titularidad de otros Estados*, en las que se imparte un complemento curricular de lengua y cultura españolas y otras asignaturas del sistema del país correspondiente, parcialmente en español.
- *Secciones españolas en Escuelas Europeas*, donde se imparten en lengua española las enseñanzas regladas del programa específico de dichas escuelas, en la perspectiva de una educación multicultural y plurilingüe. En las escuelas donde no existe sección española, se imparte la enseñanza del idioma español como lengua extranjera y, en algunos casos, como lengua materna para alumnos españoles.
- *Agrupaciones y aulas de lengua y cultura españolas*, son programas específicos para hijos de residentes españoles y tienen por finalidad la atención, en régimen de clases complementarias, de aquellos alumnos que no pueden acceder a las enseñanzas de lengua y cultura españolas en el sistema educativo en el que están escolarizados.

Referente al Instituto Cervantes, se ha de destacar que es la institución pública creada por España en 1991 para promover universalmente la enseñanza, el estudio y el uso del español y contribuir a la difusión de las culturas hispánicas en el exterior. En sus actividades, el Instituto Cervantes atiende fundamentalmente al patrimonio lingüístico y cultural que es común a los países y pueblos de la comunidad hispanohablante. En relación a la información proporcionada en las tablas G1.5 a G1.10, se puede señalar que:

- Los diplomas de español DELE, son títulos oficiales acreditativos del grado de competencia y dominio del idioma español, que otorga el Instituto Cervantes en nombre del . Los exámenes DELE están diseñados siguiendo las directrices del Marco Comñun Europeo de Referencia (MCER). Los Diplomas DELE cobren todos los niveles del MCER y además se ofrece dos exámenes DELE de español orientados a estudiantes de español de entre 11 y 17 años (DELE para escolares).
- La prueba de conocimientos constitucionales y socioculturales de España (prueba CCSE) es una prueba de examen elaborada por el Instituto Cervantes que evalúa, por medio de distintas tareas, el conocimiento de la Constitución y de la realidad social y cultural españolas. Es uno de los requisitos establecidos en las leyes para la , y para la adquisición de la nacionalidad para , según corresponda.

G1. LA ACCIÓN EDUCATIVA EN EL EXTERIOR

Fuentes de información:

- *Estadística de la Acción Educativa en el Exterior.* Curso 2016-2017. S.G. de Promoción Exterior Educativa del Ministerio de Educación y Formación Profesional.
- *Estadística de la oferta de enseñanzas a distancia del Centro para la Innovación y Desarrollo de la Educación a Distancia (CIDEAD).* Curso 2016-2017. Ministerio de Educación y Formación Profesional.
- *Instituto Cervantes.*

G1.1. Resumen de los programas de Educación en el Exterior

	CENTROS	SECCIONES	AGRUPACIONES	AULAS	PROFESORADO			ALUMNADO		
					Total	Hombres	Mujeres	Total	Español	Extranjero
CENTROS DOCENTES DE TITULARIDAD DEL ESTADO ESPAÑOL										
Total	18	-	-	-	680	289	391	8.123	4.414	3.709
Andorra	1	-	-	-	77	23	54	800	185	615
Colombia	1	-	-	-	54	18	36	780	514	266
Francia	2	-	-	-	41	17	24	382	314	68
Italia	1	-	-	-	35	9	26	337	202	135
Marruecos	11	-	-	-	351	176	175	4.307	1.841	2.466
Portugal	1	-	-	-	73	27	46	1.039	918	121
Reino Unido	1	-	-	-	49	19	30	478	440	38
CENTROS DOCENTES DE TITULARIDAD MIXTA (1)										
Total	2	-	-	-	187	39	148	1.678	126	1.552
Argentina	1	-	-	-	40	9	31	204	2	202
Brasil	1	-	-	-	147	30	117	1.474	124	1.350
SECCIONES ESPAÑOLAS EN CENTROS EXTRANJEROS										
Total	54	29	-	-	84	34	50	10.361	1.462	8.899
Alemania	1	1	-	-	1	0	1	339	5	334
Estados Unidos	8	2	-	-	10	3	7	2.504	265	2.239
Francia	27	13	-	-	51	23	28	3.336	1.031	2.305
Italia	9	9	-	-	17	5	12	2.151	146	2.005
Países Bajos	3	2	-	-	3	2	1	774	12	762
Reino Unido	6	2	-	-	2	1	1	1.257	3	1.254
INSTITUTOS Y SECCIONES BILINGÜES EN EUROPA CENTRAL Y ORIENTAL, EN RUSIA Y CHINA										
Total	-	64	-	-	114	71	43	22.881	-	22.881
Bulgaria	-	12	-	-	12	3	9	4.593	-	4.593
China	-	3	-	-	2	1	1	584	-	584
Hungría	-	6	-	-	13	7	6	1.394	-	1.394
Polonia	-	14	-	-	30	14	16	5.539	-	5.539
Rep. Checa	-	6	-	-	20	17	3	1.742	-	1.742
Rep. Eslovaca	-	7	-	-	20	15	5	2.129	-	2.129
Rumanía	-	10	-	-	8	7	1	2.971	-	2.971
Rusia	-	5	-	-	8	6	2	3.505	-	3.505
Turquía	-	1	-	-	1	1	0	424	-	424
PRESENCIA ESPAÑOLA EN ESCUELAS EUROPEAS										
Total	14	5	-	-	88	40	48	5.232	1.590	3.642
Alemania	3	1	-	-	9	8	1	880	110	770
Bélgica	5	2	-	-	41	10	31	2.457	762	1.695
España	1	1	-	-	21	14	7	612	366	246
Italia	1	0	-	-	3	1	2	255	0	255
Luxemburgo	2	1	-	-	13	6	7	743	352	391
Países Bajos	1	0	-	-	0	-	-	100	0	100
Reino Unido	1	0	-	-	1	1	-	185	0	185
AGRUPACIONES DE LENGUA Y CULTURA ESPAÑOLA										
Total	-	-	14	366	141	44	97	15.031	15.031	-
Alemania	-	-	3	87	30	9	21	2.740	2.740	-
Australia (1)	-	-	1	11	6	1	5	359	359	-
Austria (2)	-	-	0	1	1	-	1	110	110	-
Bélgica	-	-	1	25	11	2	9	1.291	1.291	-
Canadá (3)	-	-	0	1	1	-	1	47	47	-
Estados Unidos	-	-	1	7	8	3	5	925	925	-
Francia	-	-	2	78	22	8	14	2.077	2.077	-
Irlanda	-	-	0	2	2	1	1	311	311	-
Luxemburgo (4)	-	-	0	2	1	-	1	133	133	-
Países Bajos (4)	-	-	1	18	7	3	4	742	742	-
Reino Unido	-	-	1	25	13	5	8	2.073	2.073	-
Suiza	-	-	4	109	39	12	27	4.223	4.223	-

(1) Los datos corresponden al curso 2016 por coincidir el curso escolar en los países del hemisferio austral con el año natural.

(2) Dependiente de la Consejería de Educación de Suiza.

(3) Dependiente de la Consejería de Educación de Estados Unidos e integrada en el ALCE de Nueva York.

(4) Dependiente de la Consejería de Educación de Bélgica.

G1.2. Alumnado en los programas de Educación en el Exterior

(continúa)

	Total	E.Infantil / E.Primaria	ESO / Bachillerato	FP	Lengua y Cultura Españolas	Español Lengua extranjera	Secciones Bilingües - Europa Central y Oriental
AMBOS SEXOS							
Total	78.586	18.005	18.896	131	15.031	15.443	11.080
Alemania	3.959	197	252	0	2.740	770	0
Andorra	800	319	481	0	0	0	0
Argentina	1.059	510	549	0	0	0	0
Australia	359	0	0	0	359	0	0
Austria	110	0	0	0	110	0	0
Bélgica	3.748	330	432	0	1.291	1.695	0
Brasil	2.998	1.872	1.126	0	0	0	0
Bulgaria	4.593	0	0	0	0	1.028	3.565
Canadá	47	0	0	0	47	0	0
Chile	2.867	1.240	1.627	0	0	0	0
China	584	0	0	0	0	323	261
Colombia	1.974	1.092	882	0	0	0	0
Costa Rica	930	468	462	0	0	0	0
Ecuador	624	349	275	0	0	0	0
El Salvador	1.378	901	477	0	0	0	0
Eslovaquia	2.129	0	0	0	0	853	1.276
España	612	159	207	0	0	246	0
Estados Unidos	3.429	1.481	1.023	0	925	0	0
Francia	5.795	1.450	2.258	10	2.077	0	0
Guatemala	680	329	351	0	0	0	0
Hungría	1.394	0	0	0	0	426	968
Irlanda	311	0	0	0	311	0	0
Italia	2.743	214	2.274	0	0	255	0
Luxemburgo	876	174	178	0	133	391	0
Marruecos	4.307	2.502	1.684	121	0	0	0
México	3.837	1.849	1.988	0	0	0	0
Países Bajos	1.616	0	774	0	742	100	0
Polonia	5.539	0	0	0	0	3.420	2.119
Portugal	1.039	665	374	0	0	0	0
Reino Unido	3.993	1.170	565	0	2.073	185	0
República Checa	1.742	0	0	0	0	851	891
República Dominicana	771	380	391	0	0	0	0
Rumanía	2.971	0	0	0	0	1.790	1.181
Rusia	3.505	0	0	0	0	2.686	819
Suiza	4.223	0	0	0	4.223	0	0
Turquía	424	0	0	0	0	424	0
Uruguay	620	354	266	0	0	0	0
Hombres							
Total	34.566	9.072	8.389	94	7.215	6.165	3.631
Alemania	1.849	95	121	0	1.331	302	0
Andorra	428	174	254	0	0	0	0
Argentina	498	252	246	0	0	0	0
Australia	167	0	0	0	167	0	0
Austria	51	0	0	0	51	0	0
Bélgica	1.683	168	212	0	562	741	0
Brasil	1.482	918	564	0	0	0	0
Bulgaria	1.864	0	0	0	0	399	1.465
Canadá	21	0	0	0	21	0	0
Chile	1.459	637	822	0	0	0	0
China	259	0	0	0	0	147	112
Colombia	937	521	416	0	0	0	0
Costa Rica	491	251	240	0	0	0	0
Ecuador	357	198	159	0	0	0	0
El Salvador	618	427	191	0	0	0	0
Eslovaquia	561	0	0	0	0	292	269
España	300	88	95	0	0	117	0
Estados Unidos	1.580	718	432	0	430	0	0
Francia	2.577	674	974	6	923	0	0
Guatemala	359	175	184	0	0	0	0
Hungría	421	0	0	0	0	140	281
Irlanda	168	0	0	0	168	0	0
Italia	817	103	585	0	0	129	0
Luxemburgo	419	95	94	0	62	168	0
Marruecos	2.211	1.292	831	88	0	0	0
México	1.978	992	986	0	0	0	0
Países Bajos	710	0	333	0	336	41	0
Polonia	1.658	0	0	0	0	1.125	533
Portugal	537	341	196	0	0	0	0
Reino Unido	1.824	595	142	0	1.010	77	0
República Checa	581	0	0	0	0	293	288
República Dominicana	349	169	180	0	0	0	0
Rumanía	1.217	0	0	0	0	828	389
Rusia	1.463	0	0	0	0	1.169	294
Suiza	2.154	0	0	0	2.154	0	0
Turquía	197	0	0	0	0	197	0
Uruguay	321	189	132	0	0	0	0

G1.2. Alumnado en los programas de Educación en el Exterior

(conclusión)

	Total	E.Infantil / E.Primaria	ESO / Bachillerato	FP	Lengua y Cultura Españolas	Español Lengua extranjera	Secciones Bilingües - Europa Central y Oriental
Mujeres							
Total	44.020	8.933	10.507	37	7.816	9.278	7.449
Alemania	2.110	102	131	0	1.409	468	0
Andorra	372	145	227	0	0	0	0
Argentina	561	258	303	0	0	0	0
Australia	192	0	0	0	192	0	0
Austria	59	0	0	0	59	0	0
Bélgica	2.065	162	220	0	729	954	0
Brasil	1.516	954	562	0	0	0	0
Bulgaria	2.729	0	0	0	0	629	2.100
Canadá	26	0	0	0	26	0	0
Chile	1.408	603	805	0	0	0	0
China	325	0	0	0	0	176	149
Colombia	1.037	571	466	0	0	0	0
Costa Rica	439	217	222	0	0	0	0
Ecuador	267	151	116	0	0	0	0
El Salvador	760	474	286	0	0	0	0
Eslovaquia	1.568	0	0	0	0	561	1.007
España	312	71	112	0	0	129	0
Estados Unidos	1.849	763	591	0	495	0	0
Francia	3.218	776	1.284	4	1.154	0	0
Guatemala	321	154	167	0	0	0	0
Hungría	973	0	0	0	0	286	687
Irlanda	143	0	0	0	143	0	0
Italia	1.926	111	1.689	0	0	126	0
Luxemburgo	457	79	84	0	71	223	0
Marruecos	2.096	1.210	853	33	0	0	0
México	1.859	857	1.002	0	0	0	0
Países Bajos	906	0	441	0	406	59	0
Polonia	3.881	0	0	0	0	2.295	1.586
Portugal	502	324	178	0	0	0	0
Reino Unido	2.169	575	423	0	1.063	108	0
República Checa	1.161	0	0	0	0	558	603
República Dominicana	422	211	211	0	0	0	0
Rumanía	1.754	0	0	0	0	962	792
Rusia	2.042	0	0	0	0	1.517	525
Suiza	2.069	0	0	0	2.069	0	0
Turquía	227	0	0	0	0	227	0
Uruguay	299	165	134	0	0	0	0

G1.3. Alumnado matriculado en las enseñanzas de la oferta CIDEAD, por edad, lugar de residencia (1) y sexo

	TOTAL			Residentes en el extranjero	E. Primaria		ESO		E. Secundaria para Adultos		Bachilleratos	
	Total	Hombres	Mujeres		Total	Residentes en el extranjero	Total	Residentes en el extranjero	Total	Residentes en el extranjero	Total	Residentes en el extranjero
TOTAL	1.399	746	653	950	380	247	367	239	72	35	580	429
De 6 años	61	31	30	39	61	39	0	0	0	0	0	0
De 7 años	64	35	29	49	64	49	0	0	0	0	0	0
De 8 años	62	41	21	42	62	42	0	0	0	0	0	0
De 9 años	52	25	27	31	52	31	0	0	0	0	0	0
De 10 años	66	38	28	40	67	40	0	0	0	0	0	0
De 11 años	59	26	33	44	57	42	2	2	0	0	0	0
De 12 años	79	42	37	47	16	4	63	43	0	0	0	0
De 13 años	74	38	36	49	1	0	72	49	0	0	0	0
De 14 años	81	44	37	48	0	0	80	48	0	0	0	0
De 15 años	124	59	65	81	0	0	121	77	1	0	4	4
De 16 años	157	86	71	116	0	0	19	11	7	0	131	105
De 17 años	160	73	87	139	0	0	9	8	6	0	145	131
De 18 años	76	42	34	62	0	0	1	1	5	3	70	58
De 19 años	50	23	27	44	0	0	0	0	5	5	45	39
De 20 años	43	21	22	36	0	0	0	0	12	9	31	27
De 21 años	23	10	13	17	0	0	0	0	2	2	21	15
De 22 años	16	9	7	12	0	0	0	0	1	1	15	11
De 23 años	8	3	5	7	0	0	0	0	0	0	8	7
De 24 años	11	4	7	7	0	0	0	0	0	0	11	7
De 25 a 29 años	46	30	16	19	0	0	0	0	7	5	39	14
De 30 a 40 años	68	53	15	11	0	0	0	0	16	4	51	7
De más de 40 años	19	13	6	10	0	0	0	0	10	6	9	4

(1) Hay 13 alumnos; 9 en E. Primaria y 4 en Bachillerato para los que se desconoce su "lugar de residencia".

G1.4. Alumnado matriculado en las enseñanzas de la oferta CIDEAD, por país de residencia y sexo

	Total		E. Primaria		ESO		E. Secundaria para Adultos		Bachilleratos	
	Total	Mujeres	Total	Mujeres	Total	Mujeres	Total	Mujeres	Total	Mujeres
TOTAL	1.399	653	380	174	367	185	72	28	580	266
Unión Europea	672	296	156	72	179	91	53	17	284	116
Alemania	62	38	8	5	17	11	4	0	33	22
Austria	5	2	0	0	3	2	1	0	1	0
Bélgica	15	7	3	1	2	1	2	2	8	3
España	436	163	124	53	128	62	37	11	147	37
Estonia	5	4	2	2	0	0	0	0	3	2
Francia	29	15	2	0	4	3	3	0	20	12
Holanda	9	2	0	0	2	0	0	0	7	2
Irlanda	6	5	0	0	1	1	0	0	5	4
Italia	11	7	4	4	0	0	3	2	4	1
Polonia	5	2	2	1	2	1	0	0	1	0
Portugal	8	4	0	0	5	2	1	1	2	1
Reino Unido	58	37	2	2	8	5	2	1	46	29
Rumania	7	3	1	1	4	1	0	0	2	1
Otros países	16	7	8	3	3	2	0	0	5	2
Resto de Europa	97	42	16	6	16	8	5	5	60	23
Andorra	48	16	0	0	2	1	1	1	45	14
Rusia	14	5	8	4	5	0	0	0	1	1
Suiza	17	11	0	0	3	3	4	4	10	4
Ucrania	11	6	7	2	2	2	0	0	2	2
Otros países	7	4	1	0	4	2	0	0	2	2
África	216	116	16	8	49	16	9	4	142	88
Guinea Ecuatorial	132	84	0	0	0	0	1	1	131	83
Marruecos	66	23	8	4	39	11	8	3	11	5
Otros países	18	9	8	4	10	5	0	0	0	0
América del Norte	39	14	8	5	5	2	1	1	25	6
Canadá	3	1	0	0	0	0	0	0	3	1
Estados Unidos	25	8	2	2	2	1	1	1	20	4
México	11	5	6	3	3	1	0	0	2	1
América Central	276	144	134	64	97	58	1	0	44	22
Costa Rica	6	2	2	1	3	1	0	0	1	0
Cuba	253	131	124	58	89	54	0	0	40	19
Republica Dominicana	9	7	4	3	3	2	0	0	2	2
Otros países	8	4	4	2	2	1	1	0	1	1
América del Sur	32	12	11	3	10	5	2	1	9	3
Argentina	8	3	4	0	2	2	1	1	1	0
Bolivia	6	3	2	1	3	2	0	0	1	0
Perú	5	1	2	1	1	0	0	0	2	0
Otros países	13	5	3	1	4	1	1	0	5	3
Asia	44	19	24	10	11	5	1	0	8	4
China	15	6	11	3	3	3	1	0	0	0
Emiratos Árabes	7	2	4	1	1	0	0	0	2	1
Israel	10	6	8	5	2	1	0	0	0	0
Otros países	12	5	1	1	5	1	0	0	6	3
Oceanía	5	3	1	0	0	0	0	0	4	3
Austria	4	3	0	0	0	0	0	0	4	3
Otros países	1	0	1	0	0	0	0	0	0	0
Desconocido	18	7	14	6	0	0	0	0	4	1

G1.5. Instituto Cervantes. Número de centros y profesorado por país

	Profesorado			Red de centros (3)			
	Total	Plantilla (1)	Colaboradores (2)	Nº Centros	Nº Antenas	Nº Aulas	Nº Extensiones
TOTAL	1.492	269	1.223	62	2	11	10
Europa	728	150	578	30	1	5	0
Alemania	142	22	120	5	0	0	0
Austria	16	4	12	1	0	0	0
Bélgica	29	5	24	1	0	0	0
Bulgaria	17	4	13	1	0	0	0
Chipre	5	1	4	0	0	1	0
Croacia	1	1	0	0	0	1	0
Eslovaquia	4	1	3	0	0	1	0
Eslovenia	1	1	0	0	0	1	0
Francia	80	14	66	4	0	0	0
Grecia	11	7	4	1	0	0	0
Hungría	27	5	22	1	0	0	0
Irlanda	31	6	25	1	0	0	0
Italia	89	20	69	4	0	0	0
Países Bajos	18	3	15	1	0	0	0
Polonia	43	15	28	2	0	1	0
Portugal	15	4	11	1	0	0	0
Reino Unido	82	11	71	2	1	0	0
República Checa	26	5	21	1	0	0	0
Rumanía	30	4	26	1	0	0	0
Suecia	14	3	11	1	0	0	0
Rusia	34	10	24	1	0	0	0
Serbia	13	4	9	1	0	0	0
África	265	49	216	10	1	1	7
Argelia	54	7	47	2	0	0	1
Egipto	33	7	26	1	1	0	0
Marruecos	155	30	125	6	0	0	6
Senegal	5	1	4	0	0	1	0
Túnez	18	4	14	1	0	0	0
América	243	34	209	13	0	2	1
Canadá	3	1	2	0	0	1	0
Estados Unidos	98	9	89	4	0	1	1
Filipinas	27	5	22	1	0	0	0
Brasil	115	19	96	8	0	0	0
Asia	247	34	213	8	0	3	2
India	37	3	34	1	0	0	0
Israel	17	3	14	1	0	0	0
Japón	38	3	35	1	0	0	0
Turquía	32	8	24	1	0	0	0
Vietnam	3	0	3	0	0	1	0
China	67	9	58	2	0	0	0
Corea del Sur	6	1	5	0	0	1	0
Jordania	15	1	14	1	0	0	0
Líbano	31	5	26	1	0	0	2
Malasia	1	1	0	0	0	1	0
Oceanía	9	2	7	1	0	0	0
Australia	9	2	7	1	0	0	0

(1) Profesorado en plantilla a fecha 31 de julio de 2017

(2) Profesorado que ha colaborado impartiendo cursos durante el año académico 2016-2017

(3) Definiciones de la red de centros:

Centros: establecimientos dotados de personal de plantilla, especializado para la realización de funciones de dirección o coordinación, actividades culturales, actividades académicas, biblioteca y gestión económico-administrativa.

Antenas: establecimientos que dependen de un centro. Cuentan solo con un pequeño número de personal de plantilla, desplazado o local, para la actividad académica, cultural y económico-administrativa. No tienen personal directivo propio.

Aulas: pequeñas unidades de ámbito universitario dotadas con una sola persona de plantilla, que es la responsable del aula. A veces tiene apoyo de personal local y colaborador.

Extensiones: meras dependencias de un centro, atendidas por un pequeño número de personas, ya sean de plantilla o colaboradores.

G1.6. Instituto Cervantes. Número de matrículas en cursos de español por país y nivel (1)

	TOTAL	Cursos generales						Cursos especiales		
	Total	A1	A2	B1	B2	C1	C2	E1	E2	E3
TOTAL	127.183	36.522	25.038	16.582	8.713	3.448	383	24.695	8.088	3.714
Europa	58.287	13.263	9.275	7.353	4.320	1.730	104	14.272	5.603	2.367
Unión Europea	52.622	11.618	7.931	6.519	3.783	1.504	103	13.608	5.215	2.341
Alemania	10.893	2.437	1.418	1.089	611	211	80	3.129	1.369	549
Austria	1.835	469	209	248	113	43	0	200	270	283
Bélgica	1.556	480	262	265	118	41	0	133	201	56
Bulgaria	1.314	270	245	151	120	40	0	446	16	26
Chipre	99	53	23	3	0	10	0	10	0	0
Eslovenia	65	15	0	26	0	0	0	6	18	0
Francia	6.968	700	542	727	479	187	9	3.526	580	218
Grecia	1.019	311	187	238	104	80	0	40	44	15
Hungría	1.287	315	274	309	142	42	0	145	37	23
Irlanda	2.797	732	657	381	256	146	0	457	156	12
Italia	5.696	998	415	604	328	142	14	1.957	754	484
Países Bajos	853	322	138	109	85	23	0	99	51	26
Polonia	3.444	577	651	373	290	88	0	1.164	139	162
Portugal	866	206	127	144	79	44	0	182	20	64
Reino Unido	8.970	2.538	1.653	1.177	659	258	0	1.267	1.133	285
República Checa	1.793	417	487	276	191	86	0	102	128	106
República Eslovaca	145	40	26	29	44	0	0	4	2	0
Rumania	1.874	501	390	188	71	29	0	658	33	4
Suecia	1.148	237	227	182	93	34	0	83	264	28
Otros Países de Europa	5.665	1.645	1.344	834	537	226	1	664	388	26
Rusia	4.753	1.362	1.052	685	490	207	0	571	360	26
Serbia	912	283	292	149	47	19	1	93	28	0
África	22.582	8.761	5.633	2.581	1.310	443	4	2.898	471	481
Argelia	5.385	2.092	988	873	500	163	0	679	45	45
Egipto	2.404	1.189	618	302	157	34	0	1	103	0
Marruecos	13.698	5.318	3.893	1.325	635	205	0	1.637	278	407
Túnez	1.074	162	134	81	18	41	4	578	27	29
Senegal	21	0	0	0	0	0	0	3	18	0
América	16.674	2.826	3.234	3.622	1.629	868	126	2.662	1.000	707
Estados Unidos	6.764	1.186	731	891	320	208	0	1.917	888	623
Brasil	9.910	1.640	2.503	2.731	1.309	660	126	745	112	84
Asia	27.686	11.198	6.658	2.860	1.395	378	149	3.918	971	159
China	5.804	2.539	1.034	475	185	46	0	1.145	366	14
Corea	358	115	54	30	0	0	0	159	0	0
Filipinas	7.131	2.758	1.583	476	202	110	91	1.837	49	25
India	5.659	2.682	1.791	870	273	42	0	0	1	0
Indonesia	350	185	113	24	25	0	0	3	0	0
Israel	779	232	187	72	52	0	58	145	33	0
Japón	1.686	439	262	290	205	70	0	178	218	24
Jordania	892	502	99	20	51	1	0	198	9	12
Líbano	2.314	662	688	219	215	69	0	232	169	60
Malasia	108	71	19	17	0	1	0	0	0	0
Turquía	2.495	911	828	367	187	39	0	13	126	24
Vietnam	110	102	0	0	0	0	0	8	0	0
Oceania	1.954	474	238	166	59	29	0	945	43	0
Australia	1.954	474	238	166	59	29	0	945	43	0

(1) En el curso 2016-17 hubo 243 matrículas en otras lenguas cooficiales de España: 191 en catalán y 52 en vasco.

G1.7. Instituto Cervantes. Número de candidatos y aprobados para la obtención del Diploma de Español como Lengua Extranjera (DELE), por país y nivel. Año 2017

	Aprobados									Total de candidatos	% de aprobados
	Total	A1	A2	B1	B2	C1	C2	A1-Escolar	A2/B1-Escolar		
% de aprobados	70,4	67,5	68,4	69,0	66,4	65,3	46,8	80,9	88,7	-	-
TOTAL	71.523	2.488	22.069	11.125	14.890	5.394	786	4.215	10.690	101.532	70,4
Europa	53.591	777	18.706	7.332	11.537	3.956	633	2.614	8.036	71.097	75,4
Unión Europea	51.935	736	18.508	7.117	11.024	3.631	583	2.470	7.866	68.746	75,5
Alemania	2.297	87	232	337	298	149	12	327	855	2.804	81,9
Austria	194	3	40	20	33	24	1	3	70	242	80,2
Bélgica	134	2	27	10	31	25	0	10	29	169	79,3
Bulgaria	251	2	11	25	136	67	4	0	6	355	70,7
España	21.298	77	16.310	1.098	2.031	1.339	323	31	89	31.869	66,8
Francia	2.437	32	153	415	705	212	45	101	774	3.198	76,2
Grecia	1.547	25	157	348	708	135	24	46	104	2.284	67,7
Irlanda	138	6	12	18	15	14	1	29	43	181	76,2
Italia	21.435	414	1.308	4.543	6.552	1.349	132	1.655	5.482	24.011	89,3
Países Bajos	517	29	69	54	87	19	4	135	120	678	76,3
Polonia	462	13	14	51	148	129	11	58	38	572	80,8
Reino Unido	425	29	103	78	94	80	16	2	23	627	67,8
Republica Checa	228	1	10	49	83	44	1	11	29	305	74,8
Rumania	442	3	10	59	88	38	8	47	189	563	78,5
Otros Países de la UE	130	13	52	12	15	7	1	15	15	888	14,6
Resto De Europa	1.656	41	198	215	513	325	50	144	170	2.351	70,4
Rusia	871	24	86	109	281	157	23	94	97	1.294	67,3
Suiza	530	14	69	72	165	111	10	32	57	633	83,7
Ucrania	190	1	6	30	65	50	4	18	16	241	78,8
Otro Países	65	2	37	4	2	7	13	0	0	183	35,5
África	1.854	256	487	163	170	71	9	142	690	2.995	61,9
Argelia	131	8	32	18	44	14	3	0	12	256	51,2
Egipto	135	1	9	15	25	15	0	43	27	205	65,9
Marruecos	1.402	75	337	115	86	37	4	97	651	1.889	74,2
Sahara Occidental	110	162	71	6	1	2	0	2	0	206	53,4
Otros Países	76	10	38	9	14	3	2	0	0	439	17,3
América Del Norte	2.247	37	292	211	353	148	26	224	956	3.095	72,6
Canadá	612	9	35	52	89	15	3	124	285	726	84,3
Estados Unidos	1.156	7	225	44	83	32	9	99	657	1.511	76,5
México	479	21	32	115	181	101	14	1	14	858	55,8
América Central	139	15	42	17	33	27	3	0	2	337	41,2
América Del Sur	5.708	462	755	1.884	1.259	667	76	99	506	7.301	78,2
Argentina	199	6	15	33	54	67	15	0	9	292	68,2
Brasil	4.960	450	701	1.743	1.000	434	42	99	491	6.074	81,7
Chile	158	1	10	35	63	46	3	0	0	249	63,5
Colombia	118	1	7	17	44	38	5	0	6	181	65,2
Perú	141	1	8	35	48	43	6	0	0	273	51,6
Otros Países	132	3	14	21	50	39	5	0	0	232	56,9
Asia	7.918	935	1.777	1.503	1.518	515	38	1.134	498	16.597	47,7
China	2.481	208	544	373	773	291	9	206	77	6.331	39,2
Corea	1.086	88	255	332	263	83	11	25	29	2.444	44,4
Filipinas	236	50	23	14	6	6	0	127	10	319	74,0
India	565	140	127	96	74	34	3	66	25	957	59,0
Irán	142	35	36	52	12	7	0	0	0	314	45,2
Israel	125	0	125	0	0	0	0	0	0	138	90,6
Japón	1.056	187	276	299	188	51	7	12	36	2.394	44,1
Taiwán	648	144	195	225	74	4	1	0	5	1.198	54,1
Turquía	986	14	88	25	35	12	2	614	196	1.603	61,5
Otros Países	593	69	108	87	93	27	5	84	120	899	66,0
Oceanía	66	6	10	15	20	10	1	2	2	110	60,0

G1.8. Instituto Cervantes. Número de participantes en Cursos de Formación del Profesorado (1) por país

País	Nº cursos	Nº asistentes	País	Nº cursos	Nº asistentes
TOTAL	771	13.241			
Unión Europea	439	7.510	África	46	636
Alemania	105	2.008	Argelia	9	196
Austria	13	329	Marruecos	31	391
Bélgica	10	281	Resto de África	6	49
Bulgaria	11	218	América	156	2.953
Francia	27	345	Estados Unidos	66	1.353
Grecia	9	282	Brasil	90	1.600
Hungría	12	249	Asia	83	1.361
Irlanda	9	112	China	24	441
Italia	82	1.438	Corea del Sur	7	180
Países Bajos	18	336	Filipinas	7	100
Polonia	44	374	India	5	105
Portugal	9	291	Japón	16	179
Reino Unido	59	599	Jordania	7	104
República Checa	8	107	Libano	3	43
Rumanía	10	239	Israel	5	62
Suecia	7	213	Turquía	9	147
Otros países UE	6	89	Oceanía	12	89
Resto de Europa	35	692			
Rusia	26	572			
Serbia	9	120			

(1) Cursos de formación del profesorado dirigidos a profesores de lenguas segundas y extranjeras, así como a otros profesionales estrechamente relacionados con la enseñanza y aprendizaje de lenguas.

G1.9. Instituto Cervantes. Participación en la Prueba de Conocimientos Constitucionales y Socioculturales de España (CCSE) por lugar de nacimiento, sexo y edad. Año 2017

	TOTAL	Europa		África		América			Asia	Oceanía	Otros
		UE	Resto	Norte	Resto	Norte	Central	Sur			
AMBOS SEXOS	61.083	4.713	2.275	7.117	2.418	2.126	10.642	28.532	3.222	25	13
Menores de 25 años	3.070	285	137	481	63	134	434	1.371	165	0	0
25 a 39 años	27.455	1.933	930	3.436	985	987	5.083	12.614	1.474	6	7
40 a 64 años	28.665	2.325	1.169	3.137	1.350	903	4.799	13.414	1.545	17	6
65 y más años	1.893	170	39	63	20	102	326	1.133	38	2	0
HOMBRES	26.774	1.931	753	4.491	1.581	916	3.407	11.431	2.243	12	9
Menores de 25 años	1.403	138	68	197	36	64	165	642	93	0	0
25 a 39 años	11.558	691	281	2.051	574	413	1.586	4.995	961	2	4
40 a 64 años	13.094	1.016	390	2.203	960	390	1.561	5.389	1.171	9	5
65 y más años	719	86	14	40	11	49	95	405	18	1	0
MUJERES	34.309	2.782	1.522	2.626	837	1.210	7.235	17.101	979	13	4
Menores de 25 años	1.667	147	69	284	27	70	269	729	72	0	0
25 a 39 años	15.897	1.242	649	1.385	411	574	3.497	7.619	513	4	3
40 a 64 años	15.571	1.309	779	934	390	513	3.238	8.025	374	8	1
65 y más años	1.174	84	25	23	9	53	231	728	20	1	0

G1.10. Instituto Cervantes. Porcentaje de aprobados en la Prueba de Conocimientos Constitucionales y Socioculturales de España (CCSE) por país de nacimiento y sexo. Año 2017

	TOTAL		Hombres		Mujeres	
	Aprobados	% aprobados	Aprobados	% aprobados	Aprobados	% aprobados
Total	61.083	85,5	26.774	84,4	34.309	86,3
Europa	6.988	86,9	2.684	85,1	4.304	88,0
Unión Europea	4.712	86,3	1.930	84,6	2.782	87,5
Bulgaria	380	86,0	139	82,7	241	88,0
España	1.379	84,9	626	82,6	753	86,9
Francia	135	82,8	76	84,4	59	80,8
Polonia	226	92,2	76	91,6	150	92,6
Portugal	148	83,1	78	84,8	70	81,4
Reino Unido	419	87,3	231	87,2	188	87,4
Rumania	1.680	87,0	553	84,9	1.127	88,0
Otros Países de la UE	345	86,9	151	86,8	194	87,0
Resto de Europa	2.276	88,1	754	86,5	1.522	88,9
Moldavia	328	87,0	122	84,7	206	88,4
Rusia	691	87,9	156	82,5	535	89,6
Ucrania	990	89,8	373	89,4	617	90,1
Otros Países	267	83,7	103	84,4	164	83,2
África	9.535	81,0	6.072	80,6	3.463	81,7
Argelia	465	82,0	322	79,9	143	87,2
Camerún	118	84,9	67	84,8	51	85,0
Ghana	169	75,1	149	76,0	20	69,0
Guinea	125	83,3	97	83,6	28	82,4
Guinea Ecuatorial	326	80,5	89	88,1	237	78,0
Marruecos	6.429	81,4	3.998	80,8	2.431	82,3
Nigeria	637	81,5	383	82,4	254	80,1
Senegal	469	78,3	377	78,7	92	76,7
Otros Países	797	79,3	590	79,0	207	80,2
América Del Norte	2.126	87,5	916	87,7	1.210	87,3
Canadá	25	92,6	9	90,0	16	94,1
Estados Unidos	364	79,8	161	78,5	203	80,9
México	1.737	89,2	746	89,9	991	88,6
América Central	10.642	87,4	3.407	86,9	7.235	87,6
Cuba	3.221	90,7	1.351	90,5	1.870	90,7
El Salvador	339	91,4	86	87,8	253	92,7
Honduras	2.122	89,4	331	90,2	1.791	89,2
Nicaragua	1.143	90,5	156	90,2	987	90,6
Panamá	155	91,2	88	91,7	67	90,5
Republica Dominicana	3.440	82,3	1.306	82,6	2.134	82,2
Otros Países	222	83,5	89	80,2	133	85,8
América Del Sur	28.532	86,3	11.431	86,1	17.101	86,4
Argentina	2.751	88,7	1.305	89,0	1.446	88,5
Bolivia	3.756	83,0	1.356	84,0	2.400	82,5
Brasil	2.102	82,6	684	81,4	1.418	83,2
Chile	742	89,9	365	89,7	377	90,2
Colombia	5.356	86,5	2.108	85,9	3.248	86,8
Ecuador	3.874	84,5	1.883	84,6	1.991	84,5
Paraguay	1.988	87,4	329	85,5	1.659	87,8
Perú	2.360	86,9	986	85,7	1.374	87,8
Uruguay	884	90,4	422	89,8	462	90,9
Venezuela	4.719	88,6	1.993	88,0	2.726	89,0
Asia	3.222	82,0	2.243	81,2	979	84,0
Siria	101	91,0	67	90,5	34	91,9
Armenia	161	84,7	64	85,3	97	84,3
Bangladesh	215	82,4	182	81,3	33	89,2
China	132	79,5	67	77,9	65	81,3
Filipinas	242	80,7	49	71,0	193	83,5
India	490	83,5	373	82,2	117	88,0
Israel	127	82,5	81	82,7	46	82,1
Pakistán	1.183	80,2	1.051	80,0	132	81,5
Turquía	103	87,3	58	87,9	45	86,5
Otros Países	468	82,5	251	82,3	217	82,8
Oceanía	25	83,3	12	92,3	13	76,5
Otros (Apátridas, Refugiados)	13	92,9	9	90,0	4	100,0

G1.11. Alumnado atendido en programas de educación en el exterior, por país

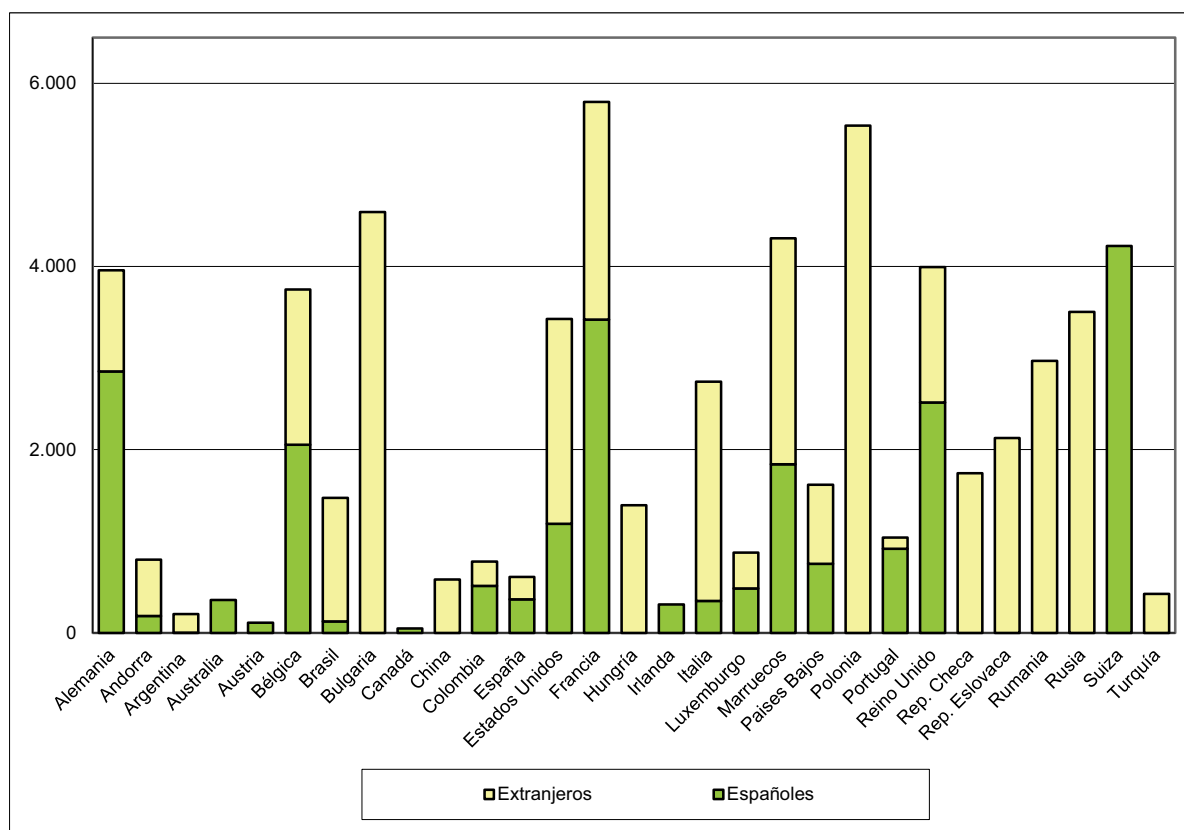

G1.12. Alumnado matriculado en las enseñanzas CIDEAD

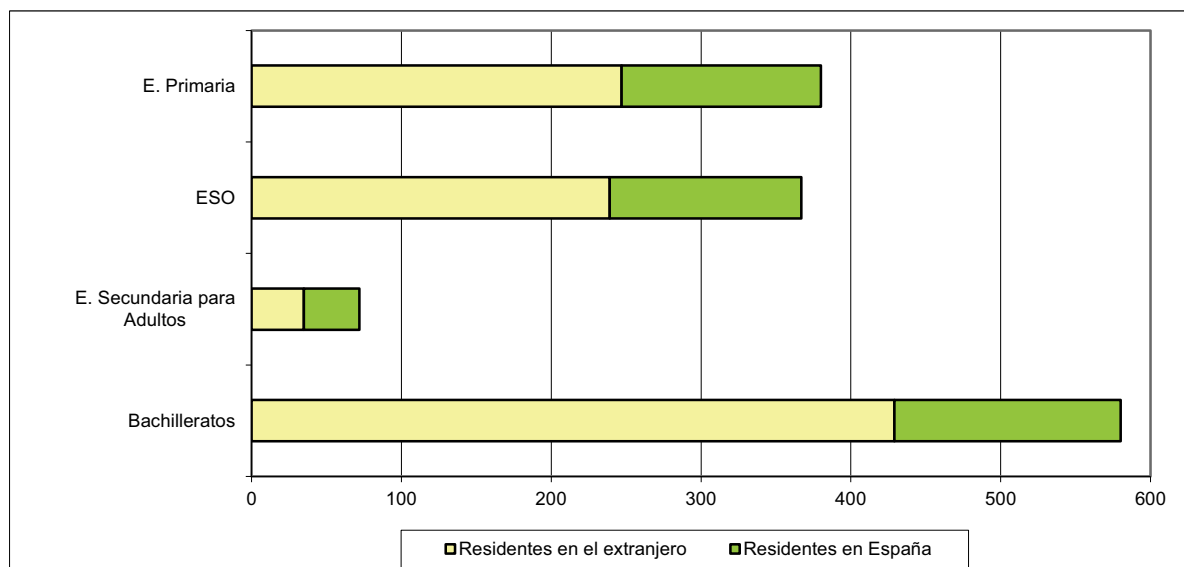

G1.13. Número de aprobados para la obtención del Diploma de Español como Lengua Extranjera por país y nivel. Año 2017

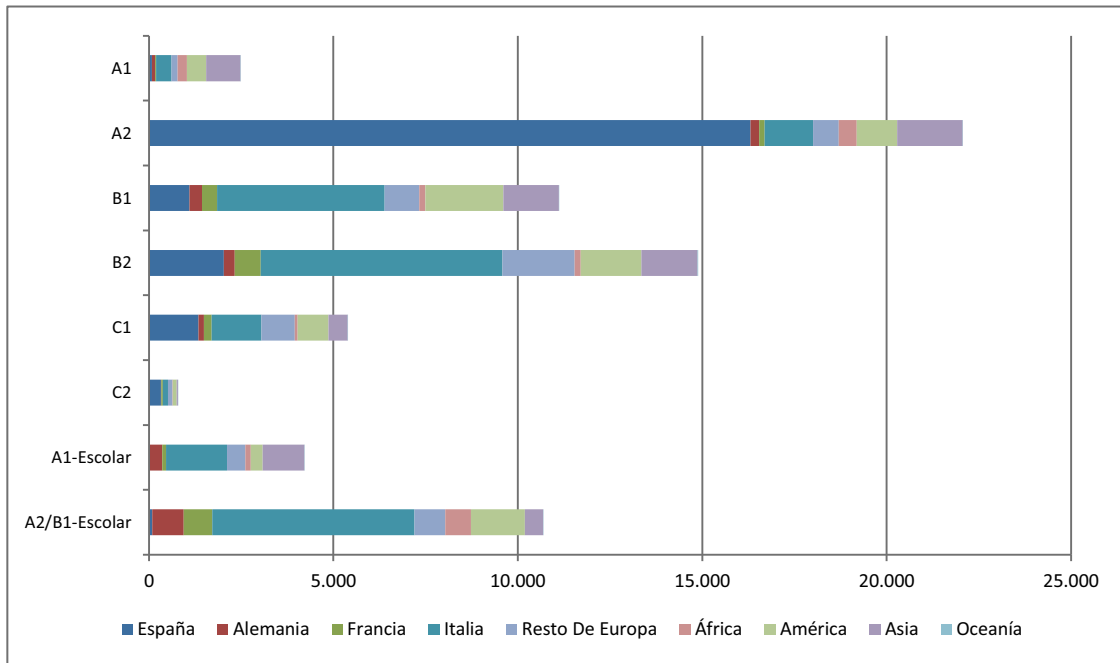

G2. LA HOMOLOGACIÓN, CONVALIDACIÓN Y RECONOCIMIENTO DE ESTUDIOS EXTRANJEROS

G2.0. Contenido, notas explicativas y fuentes de información

Se presenta en este apartado un resumen de la información estadística derivada de las resoluciones de homologación de títulos extranjeros, de convalidación de estudios extranjeros y de reconocimiento de titulaciones de la Unión Europea reguladas por las directivas comunitarias, por lo que se refiere a la competencia del Ministerio de Educación y Formación Profesional.

Para una adecuada interpretación de los datos estadísticos que figuran en este capítulo conviene tener en cuenta el significado de los términos siguientes:

- La homologación de títulos extranjeros implica el reconocimiento, tanto de los efectos académicos como de los profesionales inherentes, al título español al que se homologa.
- El reconocimiento de títulos de la Unión Europea a efectos profesionales, implica el reconocimiento de la cualificación para el ejercicio en España de una profesión o actividad profesional regulada. No supone reconocimiento de efectos académicos.
- La convalidación es el reconocimiento de estudios parciales o incompletos, que no conlleva la homologación a un título determinado. Los datos estadísticos que se incluyen en este capítulo no reflejan las convalidaciones de estudios extranjeros universitarios, cuya competencia corresponde a las universidades en las que los solicitantes deseen proseguir sus estudios.
- Los datos estadísticos de homologación y convalidación de títulos y estudios extranjeros no universitarios incluyen también los otorgados a títulos y estudios cursados en centros extranjeros en España autorizados para impartir estudios de sistemas educativos de otros países.

Fuentes de información:

- *Explotación Estadística del Registro de Homologaciones de Títulos extranjeros Universitarios y del Reconocimiento de Títulos de la Unión Europea a Efectos Profesionales.* S.G. de Títulos, y Reconocimiento de Cualificaciones del Ministerio de Ciencia, Innovación y Universidades. Año 2017.
- *Explotación Estadística del Registro de Homologaciones y Convalidaciones de Enseñanzas no universitarias.* S.G. de Ordenación Académica y S.G. de Orientación y Formación Profesional del Ministerio de Educación y Formación Profesional. Año 2017.

G2.1. Evolución de la actividad de homologación, convalidación y reconocimiento de títulos y estudios extranjeros

	2014	2015	2016	2017
TÍTULOS Y ESTUDIOS EXTRANJEROS DE NIVEL NO UNIVERSITARIO				
Solicitudes presentadas	22.970	25.797	30.137	40.523
Solicitudes resueltas	22.829	22.356	26.976	35.992
Resoluciones estimatorias	19.612	19.518	24.149	31.615
Resoluciones desestimatorias	140	311	317	724
Otras resoluciones (1)	3.077	2.527	2.510	3.653
TÍTULOS EXTRANJEROS DE NIVEL UNIVERSITARIO				
Total resoluciones favorables de homologación y declaración de equivalencia	10.516	6.817	6.323	7.736
Homologación de título que habiliten para el ejercicio de profesiones reguladas	-	1.028	2.921	3.604
Declaración de equivalencia de Grado	-	744	1.632	2.879
Declaración de equivalencia de Máster	-	108	169	188
Declaración de equivalencia a Doctor	-	104	278	328
Homologación a título de Diplomado Universitario Arquitecto Técnico e Ingeniero Técnico	1.735	874	276	174
Homologación a título de Licenciado Universitario, Arquitecto e Ingeniero	8.402	3.793	1.028	555
Homologación a título de Máster	118	56	1	-
Homologación a título de Doctor	261	110	18	8
Resoluciones de reconocimiento profesional de títulos de la Unión Europea y del E.E.E.	165	116	177	166
Acreditación profesional de títulos españoles	5.434	4.634	4.493	3.651

(1) Expedientes caducados, desistidos y solicitudes improcedentes.

G2.2. Resoluciones favorables de homologación y convalidación de títulos y estudios extranjeros de nivel no universitario, por país de procedencia del título o de los estudios

(continúa)

	TOTAL		Enseñanzas de carácter general		Grado Medio de FP		Grado Superior de FP		Enseñanzas Artísticas		Enseñanzas Deportivas	
	Total	Mujeres	Total	Mujeres	Total	Mujeres	Total	Mujeres	Total	Mujeres	Total	Mujeres
TOTAL	31.615	17.213	31.032	16.828	286	209	187	115	101	60	9	1
Unión Europea	8.202	4.610	8.050	4.509	59	42	34	25	56	33	3	1
Alemania	407	230	386	216	7	3	5	4	9	7	0	0
Bélgica	39	22	37	21	0	0	2	1	0	0	0	0
Bulgaria	272	166	262	158	3	3	4	3	3	2	0	0
Escuelas Europeas	64	32	64	32	0	0	0	0	0	0	0	0
Escuelas Internacionales	11	6	11	6	0	0	0	0	0	0	0	0
Finlandia	8	5	7	5	0	0	0	0	1	0	0	0
Francia	1.527	863	1.519	859	2	1	3	2	2	1	1	0
Hungría	17	9	17	9	0	0	0	0	0	0	0	0
Irlanda	844	405	843	404	0	0	1	1	0	0	0	0
Italia	520	259	504	255	5	1	4	1	6	2	1	0
Lituania	17	13	16	12	0	0	1	1	0	0	0	0
Polonia	79	61	76	58	1	1	0	0	2	2	0	0
Portugal	77	35	72	32	0	0	3	2	2	1	0	0
Reino Unido	2.250	1.108	2.241	1.100	0	0	3	3	5	4	1	1
República Eslovaca	0	0	0	0	0	0	0	0	0	0	0	0
República Checa	7	6	7	6	0	0	0	0	0	0	0	0
Rumanía	1.932	1.309	1.884	1.270	39	31	8	7	1	1	0	0
Suecia	16	11	15	10	1	1	0	0	0	0	0	0
Otros países de la UE	115	70	89	56	1	1	0	0	25	13	0	0
Resto de Europa	683	418	612	367	37	31	17	10	16	10	1	0
Andorra	43	15	42	15	0	0	0	0	0	0	1	0
Bachillerato Internacional	101	59	101	59	0	0	0	0	0	0	0	0
Bielorrusia	17	13	15	11	1	1	0	0	1	1	0	0
Moldavia	67	53	59	48	6	5	1	0	1	0	0	0
Noruega	0	0	0	0	0	0	0	0	0	0	0	0
Rusia	118	92	103	79	7	7	4	3	4	3	0	0
Suiza	113	52	102	48	6	2	1	1	4	1	0	0
Ucrania	196	120	162	93	17	16	11	6	6	5	0	0
Otros países	28	14	28	14	0	0	0	0	0	0	0	0
África	1.521	692	1.507	684	9	5	5	3	0	0	0	0
Angola	14	12	14	12	0	0	0	0	0	0	0	0
Argelia	49	24	48	23	1	1	0	0	0	0	0	0
Cabo Verde	1	1	1	1	0	0	0	0	0	0	0	0
Camerún	11	6	11	6	0	0	0	0	0	0	0	0
Guinea Ecuatorial	303	152	303	152	0	0	0	0	0	0	0	0
Libia	32	16	32	16	0	0	0	0	0	0	0	0
Marruecos	992	434	982	430	6	2	4	2	0	0	0	0
Senegal	12	3	12	3	0	0	0	0	0	0	0	0
Túnez	7	4	7	4	0	0	0	0	0	0	0	0
Otros países	100	40	97	37	2	2	1	1	0	0	0	0
América del Norte	4.052	1.955	4.046	1.953	0	0	0	0	6	2	0	0
Canadá	478	214	477	214	0	0	0	0	1	0	0	0
Estados Unidos	3.133	1.512	3.128	1.510	0	0	0	0	5	2	0	0
México	441	229	441	229	0	0	0	0	0	0	0	0
América Central	2.294	1.431	2.251	1.401	25	16	9	6	9	8	0	0
Costa Rica	46	28	46	28	0	0	0	0	0	0	0	0
Cuba	359	195	329	176	16	8	6	4	8	7	0	0
El Salvador	245	129	241	126	1	1	3	2	0	0	0	0
Guatemala	81	44	80	43	1	1	0	0	0	0	0	0
Honduras	445	318	443	316	2	2	0	0	0	0	0	0
Nicaragua	232	164	230	163	2	1	0	0	0	0	0	0
Panamá	127	69	126	68	0	0	0	0	1	1	0	0
República Dominicana	746	480	743	477	3	3	0	0	0	0	0	0
Otros países	13	4	13	4	0	0	0	0	0	0	0	0

G2.2. Resoluciones favorables de homologación y convalidación de títulos y estudios extranjeros de nivel no universitario, por país de procedencia del título o de los estudios

(conclusión)

	TOTAL		Enseñanzas de carácter general		Grado Medio de FP		Grado Superior de FP		Enseñanzas Artísticas		Enseñanzas Deportivas	
	Total	Mujeres	Total	Mujeres	Total	Mujeres	Total	Mujeres	Total	Mujeres	Total	Mujeres
América del Sur	14.277	7858	13.994	7.675	149	108	117	70	12	5	5	0
Argentina	1.074	572	1.033	554	15	5	21	12	2	1	3	0
Bolivia	855	481	850	477	2	2	3	2	0	0	0	0
Brasil	612	382	600	373	7	7	2	0	3	2	0	0
Chile	314	165	299	157	5	2	8	4	2	2	0	0
Colombia	2.514	1404	2.410	1.323	65	52	39	29	0	0	0	0
Ecuador	2.703	1460	2.701	1.459	1	1	1	0	0	0	0	0
Paraguay	470	340	463	336	4	3	1	1	1	0	1	0
Perú	2.180	1214	2.130	1.180	38	30	9	4	2	0	1	0
Uruguay	194	116	182	110	9	4	3	2	0	0	0	0
Venezuela	3.361	1724	3.326	1.706	3	2	30	16	2	0	0	0
Asia	569	242	556	232	7	7	4	1	2	2	0	0
Arabia Saudita	20	5	20	5	0	0	0	0	0	0	0	0
Armenia	18	14	17	13	1	1	0	0	0	0	0	0
China	105	37	102	37	0	0	3	0	0	0	0	0
Filipinas	24	17	23	16	1	1	0	0	0	0	0	0
Georgia	20	9	20	9	0	0	0	0	0	0	0	0
India	36	15	34	13	2	2	0	0	0	0	0	0
Irán	23	9	22	8	1	1	0	0	0	0	0	0
Israel	7	5	7	5	0	0	0	0	0	0	0	0
Japón	25	9	23	7	0	0	0	0	2	2	0	0
Jordania	7	0	7	0	0	0	0	0	0	0	0	0
Pakistán	32	4	31	4	0	0	1	0	0	0	0	0
República de Corea	43	21	43	21	0	0	0	0	0	0	0	0
Siria	25	5	25	5	0	0	0	0	0	0	0	0
Tailandia	7	3	7	3	0	0	0	0	0	0	0	0
Turquía	9	1	9	1	0	0	0	0	0	0	0	0
Vietnam del Sur	0	0	0	0	0	0	0	0	0	0	0	0
Otros países	168	88	166	85	2	2	0	1	0	0	0	0
Oceanía	17	7	16	7	0	0	1	0	0	0	0	0

G2.3. Resoluciones favorables de homologación y declaración de equivalencia de títulos extranjeros por país de expedición de la titulación

(continúa)

	TOTAL			PARA EL EJERCICIO DE PROFESIÓN REGULADA			DECLARACIÓN DE EQUIVALENCIA A GRADO		
	Total	Hombres	Mujeres	Total	Hombres	Mujeres	Total	Hombres	Mujeres
TOTAL	7.736	3.021	4.715	3.604	1.519	2.085	2.879	1.040	1.839
Europa	1.628	566	1.062	201	64	137	814	249	565
Unión Europea	1.315	499	816	176	53	123	631	219	412
Alemania	59	30	29	3	2	1	24	12	12
Austria	8	3	5	0	0	0	2	0	2
Bélgica	22	12	10	1	0	1	4	3	1
Bulgaria	41	8	33	1	0	1	29	8	21
Dinamarca	7	4	3	1	1	0	3	1	2
Finlandia	5	4	1	0	0	0	1	1	0
Francia	110	56	54	2	0	2	25	8	17
Grecia	14	2	12	0	0	0	12	1	11
Hungría	15	5	10	7	2	5	4	2	2
Irlanda	74	37	37	0	0	0	60	31	29
Italia	403	149	254	30	17	13	256	82	174
Lituania	6	2	4	4	2	2	1	0	1
Países Bajos	36	18	18	0	0	0	11	5	6
Polonia	40	10	30	6	0	6	17	5	12
Portugal	110	32	78	81	24	57	14	4	10
Reino Unido	197	87	110	26	3	23	64	31	33
República Checa	5	2	3	1	0	1	2	0	2
República Eslovaca	8	1	7	1	1	0	3	0	3
Rumanía	139	29	110	11	1	10	94	23	71
Suecia	10	6	4	0	0	0	1	1	0
Otros países de la UE	6	2	4	1	0	1	4	1	3
Resto Europa	313	67	246	25	11	14	183	30	153
Albania	5	1	4	1	0	1	3	1	2
Bielorrusia	15	2	13	3	2	1	8	0	8
Georgia	5	2	3	1	1	0	4	1	3
Moldavia	25	6	19	3	1	2	15	1	14
Noruega	7	4	3	0	0	0	1	0	1
Rusia	114	16	98	10	4	6	70	9	61
Serbia	6	0	6	1	0	1	4	0	4
Suiza	9	6	3	1	1	0	0	0	0
Ucrania	122	27	95	5	2	3	75	16	59
Otros países	5	3	2	0	0	0	3	2	1
África	65	29	36	10	6	4	40	17	23
Argelia	8	2	6	1	0	1	3	1	2
Egipto	13	9	4	4	3	1	6	4	2
Marruecos	35	13	22	1	0	1	27	10	17
Otros países	9	5	4	4	3	1	4	2	2
América del Norte	454	213	241	186	103	83	144	52	92
Canadá	5	1	4	0	0	0	1	0	1
Estados Unidos	128	64	64	1	0	1	55	23	32
México	321	148	173	185	103	82	88	29	59
América Central	1.050	401	649	716	302	414	256	83	173
Costa Rica	68	34	34	61	31	30	3	1	2
Cuba	503	226	277	311	148	163	161	69	92
El Salvador	29	15	14	20	12	8	6	2	4
Guatemala	27	12	15	23	11	12	1	1	0
Honduras	117	38	79	106	37	69	9	1	8
Nicaragua	39	5	34	16	4	12	15	1	14
Panamá	32	13	19	21	10	11	8	3	5
República Dominicana	234	57	177	158	49	109	53	5	48
Otros países	1	1	0	0	0	0	0	0	0
América del Sur	4.443	1.772	2.671	2.481	1.040	1.441	1.568	617	951
Argentina	494	211	283	296	136	160	131	52	79
Bolivia	234	78	156	179	66	113	38	10	28
Brasil	94	38	56	25	9	16	51	24	27
Chile	200	98	102	131	64	67	53	27	26
Colombia	820	307	513	569	228	341	169	56	113
Ecuador	391	178	213	335	163	172	45	12	33
Paraguay	41	17	24	25	13	12	9	1	8
Perú	318	119	199	176	73	103	96	31	65
Uruguay	38	11	27	15	5	10	17	4	13
Venezuela	1.813	715	1.098	730	283	447	959	400	559
Asia	90	37	53	10	4	6	54	22	32
Armenia	11	2	9	2	0	2	7	2	5
Filipinas	11	3	8	0	0	0	7	3	4
Irán	5	2	3	1	0	1	3	1	2
Siria	19	9	10	4	1	3	9	5	4
Turquía	5	1	4	0	0	0	3	1	2
Otros países	39	20	19	3	3	0	25	10	15
Oceania	6	3	3	0	0	0	3	0	3

G2. LA HOMOLOGACIÓN, CONVALIDACIÓN Y RECONOCIMIENTO DE ESTUDIOS EXTRANJEROS

AÑO 2017

G2.3. Resoluciones favorables de homologación y declaración de equivalencia de títulos extranjeros por país de expedición de la titulación

(conclusión)

	DECLARACIÓN DE EQUIVALENCIA A MÁSTER			DECLARACIÓN DE EQUIVALENCIA A DOCTORADO (1)			Homologación a título de Diplomado Universitario Arquitecto Técnico e Ingeniero Técnico			Homologación a título de Licenciado Universitario, Arquitecto e Ingeniero		
	Total	Hombres	Mujeres	Total	Hombres	Mujeres	Total	Hombres	Mujeres	Total	Hombres	Mujeres
TOTAL	188	69	119	336	183	153	174	49	125	555	161	394
Europa	134	42	92	242	133	109	64	32	32	173	46	127
Unión Europea	101	35	66	224	123	101	56	31	25	127	38	89
Alemania	2	0	2	25	15	10	1	1	0	4	0	4
Austria	3	1	2	3	2	1	0	0	0	0	0	0
Bélgica	7	4	3	6	3	3	1	0	1	3	2	1
Bulgaria	3	0	3	0	0	0	3	0	3	5	0	5
Dinamarca	1	0	1	2	2	0	0	0	0	0	0	0
Finlandia	0	0	0	4	3	1	0	0	0	0	0	0
Francia	10	2	8	27	17	10	36	25	11	10	4	6
Grecia	0	0	0	1	1	0	1	0	1	0	0	0
Hungría	0	0	0	0	0	0	0	0	0	4	1	3
Irlanda	4	2	2	9	3	6	0	0	0	1	1	0
Italia	19	8	11	35	15	20	2	1	1	61	26	35
Lituania	0	0	0	0	0	0	0	0	0	1	0	1
Países Bajos	7	3	4	17	10	7	0	0	0	1	0	1
Polonia	3	1	2	8	3	5	1	1	0	5	0	5
Portugal	4	2	2	8	2	6	0	0	0	3	0	3
Reino Unido	26	9	17	70	41	29	4	2	2	7	1	6
República Checa	0	0	0	2	2	0	0	0	0	0	0	0
República Eslovaca	1	0	1	0	0	0	0	0	0	3	0	3
Rumanía	8	2	6	1	0	1	7	1	6	18	2	16
Suecia	3	1	2	6	4	2	0	0	0	0	0	0
Otros países de la UE	0	0	0	0	0	0	0	0	0	1	1	0
Resto Europa	33	7	26	18	10	8	8	1	7	46	8	38
Albania	0	0	0	0	0	0	1	0	1	0	0	0
Bielorrusia	0	0	0	0	0	0	0	0	0	4	0	4
Georgia	0	0	0	0	0	0	0	0	0	0	0	0
Moldavia	0	0	0	0	0	0	2	1	1	5	3	2
Noruega	0	0	0	5	4	1	0	0	0	1	0	1
Rusia	10	1	9	4	1	3	3	0	3	17	1	16
Serbia	0	0	0	0	0	0	1	0	1	0	0	0
Suiza	1	1	0	6	3	3	0	0	0	1	1	0
Ucrania	21	5	16	3	2	1	1	0	1	17	2	15
Otros países	1	0	1	0	0	0	0	0	0	1	1	0
África	0	0	0	0	0	0	3	1	2	12	5	7
Argelia	0	0	0	0	0	0	0	0	0	4	1	3
Egipto	0	0	0	0	0	0	0	0	0	3	2	1
Marruecos	0	0	0	0	0	0	3	1	2	4	2	2
Otros países	0	0	0	0	0	0	0	0	0	1	0	1
América del Norte	21	13	8	54	30	24	9	3	6	40	12	28
Canadá	0	0	0	4	1	3	0	0	0	0	0	0
Estados Unidos	21	13	8	41	25	16	4	1	3	6	2	4
México	0	0	0	9	4	5	5	2	3	34	10	24
América Central	3	2	1	3	2	1	13	0	13	59	12	47
Costa Rica	1	0	1	0	0	0	0	0	0	3	2	1
Cuba	2	2	0	1	1	0	3	0	3	25	6	19
El Salvador	0	0	0	0	0	0	1	0	1	2	1	1
Guatemala	0	0	0	0	0	0	0	0	0	3	0	3
Honduras	0	0	0	0	0	0	1	0	1	1	0	1
Nicaragua	0	0	0	0	0	0	3	0	3	5	0	5
Panamá	0	0	0	1	0	1	0	0	0	2	0	2
República Dominicana	0	0	0	0	0	0	5	0	5	18	3	15
Otros países	0	0	0	1	1	0	0	0	0	0	0	0
América del Sur	28	10	18	26	11	15	80	13	67	260	81	179
Argentina	4	2	2	7	3	4	11	3	8	45	15	30
Bolivia	1	0	1	0	0	0	1	0	1	15	2	13
Brasil	1	1	0	8	3	5	1	0	1	8	1	7
Chile	1	0	1	1	1	0	5	2	3	9	4	5
Colombia	8	0	8	2	0	2	8	0	8	64	23	41
Ecuador	1	1	0	0	0	0	4	1	3	6	1	5
Paraguay	1	1	0	0	0	0	2	0	2	4	2	2
Perú	3	1	2	0	0	0	21	5	16	22	9	13
Uruguay	2	1	1	0	0	0	0	0	0	4	1	3
Venezuela	6	3	3	8	4	4	27	2	25	83	23	60
Asia	2	2	0	8	4	4	5	0	5	11	5	6
Armenia	0	0	0	0	0	0	0	0	0	2	0	2
Filipinas	0	0	0	0	0	0	4	0	4	0	0	0
Irán	0	0	0	1	1	0	0	0	0	0	0	0
Siría	1	1	0	0	0	0	0	0	0	5	2	3
Turquía	0	0	0	2	0	2	0	0	0	0	0	0
Otros países	1	1	0	5	3	2	1	0	1	4	3	1
Oceanía	0	0	0	3	3	0	0	0	0	0	0	0

(1) El total incluye 8 resoluciones favorables de homologación a título de Doctor con país de expedición: Francia (2 hombres), Reino Unido (1 hombre y 2 mujeres), Suiza (1 hombre), Brasil (1 hombre) y Estados Unidos (1 mujer).

G2.4. Resoluciones favorables de títulos extranjeros por rama del conocimiento/profesiones/titulaciones

	Total	Hombres	Mujeres		Total	Hombres	Mujeres
<u>Ejercicio de profesiones Reguladas</u>				<u>Lic. Universitario, Arquitecto e Ingeniero según titulación</u>			
TOTAL	3.604	1.519	2.085	TOTAL	555	161	394
Dentista	27	6	21	Arquitecto	33	12	21
Dietista Nutricionista	60	4	56	Grado académico español de Lic.	3	2	1
Enfermero	124	26	98	Ing. Agrónomo	3	1	2
Farmacéutico	24	5	19	Ing. de Caminos, Canales y Puertos	6	5	1
Fisioterapeuta	66	22	44	Ing. de Telecomunicación	1	0	1
Ing. Técnico de Obras Públicas	111	62	49	Ing. en Organización Industrial	5	4	1
Ing. Técnico Industrial	14	13	1	Industrial	1	0	1
Logopeda	1	0	1	Ing. En Electrónica	1	1	0
Maestro en Educación Primaria	5	0	5	Ing. en Informática	4	2	2
Médico	3.126	1.370	1.756	Ing. Industrial	1	1	0
Profesor de ESO y Bachillerato, FP y Enseñanzas de Idiomas	23	4	19	Ing. Químico	1	0	1
Terapeuta Ocupacional	11	2	9	Lic. en Adm. y Dirección de Empresas	59	11	48
Veterinario	12	5	7	Lic. en Antropología Social y Cultural	2	0	2
<u>Declaración de equivalencia a Grado según rama del conocimiento:</u>				Lic. en Bellas Artes	3	2	1
TOTAL	2.879	1.040	1.839	Lic. en Biología	6	1	5
Artes y humanidades	369	87	282	Lic. en Bioquímica	1	0	1
Ciencias sociales y jurídicas	1.675	515	1.160	Lic. en Ciencia y Tecn. de los Alimentos	4	0	4
Ciencias	168	68	100	Lic. en Ciencias Actuariales y Financieras	1	1	0
Ingeniería y arquitectura	559	335	224	Lic. en Ciencias Ambientales	2	1	1
Ciencias de la salud	108	35	73	Lic. en CC. de la Act. Física y del Deporte	10	7	3
<u>Declaración de equivalencia a Máster según rama del conocimiento:</u>				Lic. en Ciencias del Mar	1	0	1
TOTAL	188	69	119	Lic. en Ciencias del Trabajo	1	0	1
Artes y humanidades	48	16	32	Lic. en Ciencias Políticas y de la Adm.	8	0	8
Ciencias sociales y jurídicas	90	27	63	Lic. en Comunicación Audiovisual	7	1	6
Ciencias	23	11	12	Lic. en Derecho	126	43	83
Ingeniería y arquitectura	15	11	4	Lic. en Economía	15	1	14
Ciencias de la salud	12	4	8	Lic. en Farmacia	1	0	1
<u>Declaración de equivalencia a Doctor</u>				Lic. en Filología Alemana	3	0	3
TOTAL	328	178	150	Lic. en Filología Árabe	1	1	0
<u>Diplomado Universitario, Arquitecto Tco. e Ingeniero Tco. según titulación</u>				Lic. en Filología Clásica	2	1	1
TOTAL	174	49	125	Lic. en Filología Eslava	2	0	2
Arquitecto Técnico	1	1	0	Lic. en Filología Francesa	4	0	4
Dipl. en Biblioteconomía y Document.	1	0	1	Lic. en Filología Hispánica	11	2	9
Dipl. en Ciencias Empresariales	26	4	22	Lic. en Filología Inglesa	20	3	17
Dipl. en Educación Social	2	1	1	Lic. en Filología Italiana	1	0	1
Dipl. en Enfermería	29	1	28	Lic. en Filosofía	5	4	1
Dipl. en Fisioterapia	1	1	0	Lic. en Física	2	1	1
Dipl. en Gestión y Adm. Pública	1	0	1	Lic. en Historia	4	1	3
Dipl. en Logopedia	2	0	2	Lic. en Historia del Arte	1	0	1
Dipl. en Nutrición Humana y Dietética	1	0	1	Lic. en Invest. y Téc. de Mercado	1	0	1
Dipl. en Relaciones Laborales	2	0	2	Lic. en Matemáticas	1	1	0
Dipl. en Trabajo Social	4	1	3	Lic. en Medicina	20	11	9
Dipl. en Turismo	8	1	7	Lic. en Odontología	93	29	64
Grado académico español de Dipl.	36	26	10	Lic. en Pedagogía	13	0	13
Ingeniero Técnico Aeronáutico	1	1	0	Lic. en Periodismo	9	2	7
Ingeniero Técnico Agrícola	1	1	0	Lic. en Psicología	32	8	24
Ingeniero Técnico de Obras Públicas	1	0	1	Lic. en Psicopedagogía	7	0	7
Ingeniero Técnico en Diseño Industrial	1	1	0	Lic. en Publicidad y Relaciones Públicas	3	0	3
Ingeniero Téc. en Informática de Gest.	5	4	1	Lic. en Química	5	0	5
Ingeniero Técnico Industrial	6	4	2	Lic. en Sociología	4	1	3
Maestro	45	2	43	Lic. en Traducción e Interpretación	5	0	5
				<u>Homologación a título de Doctor</u>			
				TOTAL	8	5	3

G2.5 Reconocimiento profesional de títulos de la Unión Europea, del Espacio Económico Europeo y Suiza, por país de expedición y título profesional

	TOTAL	Maestro de Educación Infantil	Maestro de Educación Primaria	Profesor ESO y Bachillerato	Profesor de Enseñanzas Artísticas	Profesor de Idiomas	Profesor de Formación Profesional
Total	166	16	38	102	6	0	4
Alemania	12	1	2	7	2	0	0
Austria	3	0	2	1	0	0	0
Bélgica	4	0	0	3	0	0	1
Bulgaria	3	0	1	2	0	0	0
Croacia	2	0	0	1	1	0	0
Eslovenia	2	0	1	1	0	0	0
Francia	13	0	2	11	0	0	0
Grecia	6	1	1	3	1	0	0
Hungría	5	0	0	3	2	0	0
Irlanda	9	4	4	1	0	0	0
Italia	16	1	1	14	0	0	0
Países Bajos	1	0	0	1	0	0	0
Polonia	13	1	6	6	0	0	0
Portugal	6	0	1	5	0	0	0
Reino Unido	45	6	14	23	0	0	2
República Checa	2	0	0	2	0	0	0
República Eslovaca	3	1	0	2	0	0	0
Rumanía	20	1	3	15	0	0	1
Suecia	1	0	0	1	0	0	0

G2.6. Acreditación de títulos de profesionales españoles para establecerse en otros estados de la Unión Europea, por título profesional

Título profesional	TOTAL	Título profesional	TOTAL
TOTAL	3.651		
Abogado	9	Médico Especialista en Cirugía Cardiovascular	3
Arquitecto	358	Médico Especialista en Cirugía General y del Aparato Digestivo	15
Arquitecto Técnico	28	Médico Especialista en Cirugía Ortopédica y Traumatología	8
Dietista/Nutricionista	15	Médico Especialista en Cirugía Plástica, Estética y Reparadora	2
Diplomado en Ciencias Empresariales y Profesor Mercantil	6	Médico Especialista en Cirugía Torácica	1
Diplomado en Enfermería	202	Médico Especialista en Dermatología Médico-Quirúrgica y Venereología	4
Diplomado en Trabajo Social	10	Médico Especialista en Endocrinología y Nutrición	6
Economista	5	Médico Especialista en Geriátrica	5
Farmacéutico Especialista	4	Médico Especialista en Hematología y Hemoterapia	9
Físico	2	Médico Especialista en Medicina del Trabajo	11
Fisioterapeuta	548	Médico Especialista en Medicina Familiar y Comunitaria	115
Graduado en Enfermería	253	Médico Especialista en Medicina Física y Rehabilitación	2
Graduado en Farmacia	36	Médico Especialista en Medicina Interna	13
Graduado en Medicina	90	Médico Especialista en Medicina Nuclear	1
Graduado en Odontología	411	Médico Especialista en Medicina Preventiva y Salud Pública	2
Graduado en Veterinaria	6	Médico Especialista en Microbiología y Parasitología	2
Graduado Social	7	Médico Especialista en Nefrología	7
Ingeniero Agrónomo	2	Médico Especialista en Neumología	5
Ingeniero de Caminos, Canales y Puertos	22	Médico Especialista en Neurocirugía	1
Ingeniero de Minas	3	Médico Especialista en Neurofisiología Clínica	4
Ingeniero de Montes	2	Médico Especialista en Neurología	8
Ingeniero en Telecomunicaciones	5	Médico Especialista en Obstetricia y Ginecología	17
Ingeniero industrial	17	Médico Especialista en Oftalmología	22
Ingeniero Técnico Aeronáutico	2	Médico Especialista en Oncología médica	5
Ingeniero Técnico agrícola	2	Médico Especialista en Oncología Radioterápica	2
Ingeniero Técnico de minas	2	Médico Especialista en Otorrinolaringología	2
Ingeniero Técnico de Obras Públicas	6	Médico Especialista en Pediatría y sus Áreas Específicas	17
Ingeniero Técnico de Telecomunicaciones	4	Médico Especialista en Psiquiatría	19
Ingeniero Técnico Forestal	2	Médico Especialista en Radiodiagnóstico	17
Ingeniero Técnico Industrial	22	Médico Especialista en Reumatología	2
Ingeniero Técnico naval	1	Médico Especialista en Urología	7
Licenciado en Farmacia	60	Óptico	7
Licenciado en Medicina	301	Podólogo	10
Licenciado en Medicina y Cirugía	90	Profesor de Educación Secundaria	10
Licenciado en Odontología	102	Profesor de Educación Secundaria Obligatoria y Bachillerato	344
Licenciado en Veterinaria	9	Profesor de Enseñanzas Artísticas	18
Logopeda	2	Profesor de Enseñanzas de Idiomas	2
Maestro	12	Profesor de Formación Profesional	10
Maestro de Educación Infantil	59	Psicólogo General Sanitario	2
Maestro de Educación Primaria	99	Químico	5
Matrona	10	Técnico de Empresas y Actividades Turísticas	6
Médico	2	Terapeuta Ocupacional	15
Médico Especialista en Alergología	2	Sin especificar	12
Médico Especialista en Análisis Clínicos	2		
Médico Especialista en Anatomía Patológica	6		
Médico Especialista en Anestesiología y Reanimación	22		
Médico Especialista en Angiología y Cirugía Vasculat	3		
Médico Especialista en Aparato Digestivo	5		
Médico Especialista en Bioquímica Clínica	1		
Médico Especialista en Cardiología	7		

G2.7. Distribución porcentual de las resoluciones favorables de homologación y convalidación de títulos y estudios extranjeros de nivel no universitario, por país de procedencia del título o de los estudios

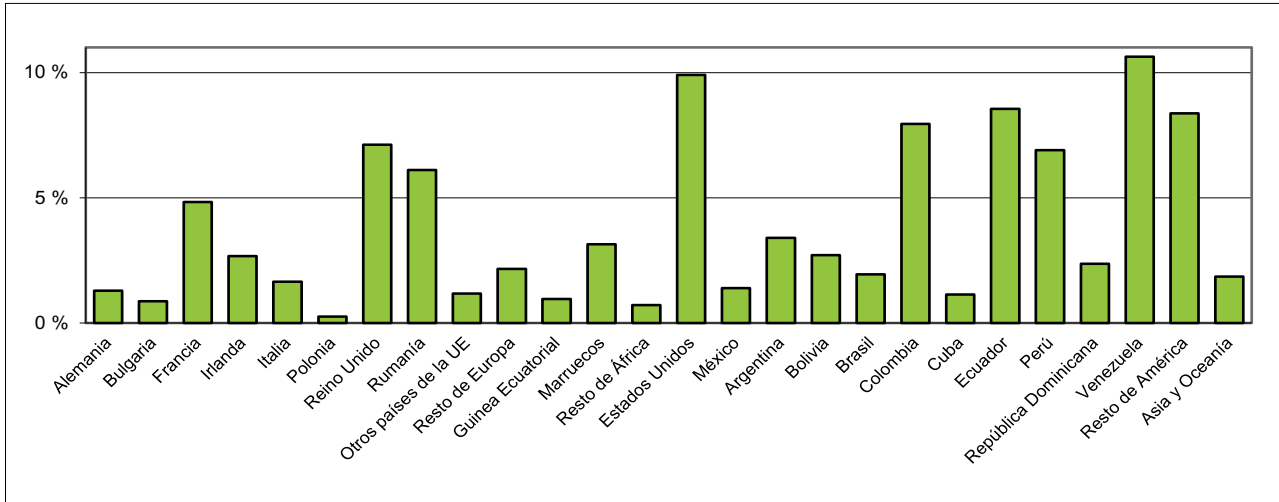

G2.8. Distribución porcentual de las resoluciones favorables de homologación y declaración de equivalencia de títulos extranjeros universitarios por país de expedición de la titulación

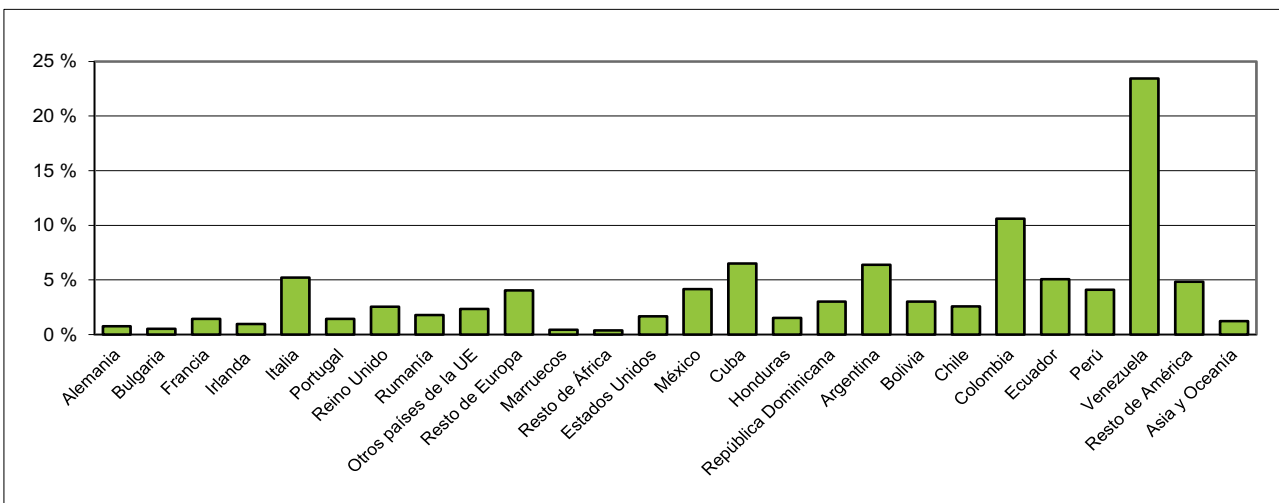

G3.0. Contenido, notas explicativas y fuentes de información

El programa Erasmus+ se inicia con la Convocatoria 2014 y abarcará el periodo 2014-2020, siendo el resultado de la integración de los siguientes programas europeos ejecutados por la Comisión durante el periodo 2007-2013. Erasmus+ pretende ir más allá promoviendo las sinergias y enriquecimiento mutuo entre los diferentes ámbitos de la educación, la formación y la juventud, eliminando fronteras artificiales entre los formatos de las diferentes acciones y proyectos, impulsando nuevas ideas, atrayendo nuevos agentes del mundo laboral y la sociedad civil y favoreciendo nuevas formas de cooperación. En la Convocatoria 2015, dentro de la Educación Superior, se inicia la Acción Clave 107 (KA107) que permite la movilidad de entrada-salida entre países del programa Erasmus+ y países asociados.

El Programa Erasmus+ apoya los siguientes tipos de proyectos de movilidad:

- Educación Superior: incluye el *Proyecto de movilidad para estudiantes y personal de educación superior*, este proyecto de movilidad puede comprender una o más de las actividades siguientes:
 - Movilidad de los estudiantes:
 - Un periodo de estudios en el extranjero en una institución de educación superior (HEI).
 - Un periodo de formación práctica en una empresa o cualquier otro lugar de trabajo.
 - Movilidad del personal:
 - Periodos lectivos: esta actividad permite a personal docente de Instituciones de Educación Superior (HEI) o a personal de empresas impartir clases en una HEI asociada en el extranjero. La movilidad del personal con fines docentes puede afectar a cualquier asignatura /disciplina académica.
 - Periodos de formación: esta actividad permite el desarrollo profesional del personal docente y no docente de la HEI en forma de acciones de formación en el extranjero (excepto conferencias) y aprendizaje por observación, periodos de observación.
- Formación Profesional: incluye el *Proyecto de movilidad para beneficiarios y personal de Educación y Formación Profesionales (EFP)*, este proyecto de movilidad puede comprender una o más de las actividades siguientes:
 - Movilidad de estudiantes:
 - Esta actividad está abierta a todos los aprendices y estudiantes de centros de formación profesional. Los educandos realizan una estancia de formación profesional en otro país y son acogidos en un lugar de trabajo (en una empresa u otra organización pertinente) o en un centro de formación profesional (con periodos de aprendizaje basado en el trabajo en una empresa u otra organización pertinente). Para reforzar la empleabilidad de los jóvenes y facilitar su transición al mercado de trabajo, también pueden participar en esta actividad los recién graduados en centros de EFP o en empresas que imparten EFP a aprendices.
 - Movilidad del personal:
 - Labor docente/de formación: esta actividad permite al personal de los centros de EFP dar clase en centros de EFP asociadas en el extranjero. También permite al personal de las empresas impartir formación en una organización de EFP en el extranjero.
 - Formación del personal: esta actividad apoya el desarrollo profesional del personal de EFP en forma de prácticas o aprendizaje por observación/periodo de observación en el extranjero en una empresa o en cualquier otra organización de EFP.
- Educación Escolar: incluye el *Proyecto de movilidad para personal de centros escolares*, este proyecto de movilidad puede comprender una o más de las actividades siguientes:
 - Movilidad del personal:
 - Labor docente: esta actividad permite a los profesores u otros miembros del personal docente escolar impartir clases en un centro escolar asociado del extranjero.
 - Formación del personal: esta actividad apoya el desarrollo profesional de los profesores, directores de centros escolares u otros miembros del personal docente escolar en forma de participación en cursos o actos de formación estructurados en el extranjero; o mediante un aprendizaje por observación o un periodo de observación en el extranjero en un centro escolar asociado u otra organización pertinente activa en el ámbito de la educación escolar.
- Educación de Adultos: incluye el *Proyecto de movilidad para personal de educación de adultos*, este proyecto de movilidad puede comprender una o más de las actividades siguientes:
 - Movilidad de personal:
 - Misiones de enseñanza/formación: esta actividad permite al personal de las organizaciones de educación de adultos impartir clases o formación en una organización asociada en el extranjero.
 - Formación de personal: esta actividad apoya el desarrollo profesional del personal de educación de adultos en forma de participación en cursos o actos de formación estructurados en el extranjero o mediante un aprendizaje por observación/periodo de observación en el extranjero en una organización pertinente activa en el ámbito de la educación de adultos.

Fuentes de información:

- *Estadística de Programas Educativos Europeos*. Servicio Español para la Internacionalización de la Educación (SEPIE) y S.G. de Estadística y Estudios del Ministerio de Educación y Formación Profesional.

G3.1. Número de movilidades de estudiantes de Educación Superior que han participado en el programa Erasmus+ , entre todos los países del programa, por país origen y país de destino

(continúa)

PAÍS DE ORIGEN	PAÍS DE DESTINO								
	TOTAL	Alemania (dest.)	Austria (dest.)	Bélgica (dest.)	Bulgaria (dest.)	Chipre (dest.)	Croacia (dest.)	Dinamarca (dest.)	Eslovenia (dest.)
TOTAL	303.830	33.338	7.349	11.009	1.152	1.000	1.802	5.567	2.459
Alemania (orig.)	40.089	.	1.273	884	63	66	155	961	203
Austria (orig.)	6.939	1.461	.	188	13	16	56	201	53
Bélgica (orig.)	8.955	713	206	.	33	41	33	265	56
Bulgaria (orig.)	2.373	331	59	72	.	42	30	10	14
Chipre (orig.)	747	18	4	24	6	.	2	3	1
Croacia (orig.)	1.703	262	189	37	11	0	.	12	111
Dinamarca (orig.)	4.215	564	111	168	43	23	7	.	7
Eslovenia (orig.)	2.084	364	216	73	1	2	76	45	.
España (orig.)	39.395	4.109	635	1.974	128	30	177	635	332
Estonia (orig.)	1.137	132	33	36	9	8	8	30	12
Finlandia (orig.)	5.902	1.024	330	229	10	23	40	108	71
Francia (orig.)	40.910	4.767	521	1.920	107	73	151	697	189
Grecia (orig.)	5.017	713	106	200	31	147	19	74	31
Hungría (orig.)	4.135	844	254	157	6	39	31	53	27
Irlanda (orig.)	3.172	492	84	113	6	6	8	46	11
Islandia (orig.)	327	40	10	14	0	1	0	53	2
Italia (orig.)	34.343	4.063	656	1.616	117	38	155	384	145
Letonia (orig.)	2.079	275	42	34	71	21	40	32	19
Liechtenstein (orig.)	40	4	0	5	0	1	0	2	0
Lituania (orig.)	4.358	352	93	116	37	134	71	85	60
Luxemburgo (orig.)	563	223	15	54	0	1	0	1	1
Macedonia (orig.)	209	23	4	0	12	0	23	0	24
Malta (orig.)	362	13	5	19	0	1	2	9	2
Noruega (orig.)	2.105	336	66	73	3	0	6	172	7
Países Bajos (orig.)	13.083	1.551	316	823	24	22	15	502	45
Polonia (orig.)	16.518	2.447	383	371	139	93	339	212	222
Portugal (orig.)	8.647	493	126	307	57	7	96	104	185
Reino Unido (orig.)	15.645	2.251	307	357	24	92	19	391	24
Rep. Checa (orig.)	8.015	1.170	475	315	51	35	71	140	244
Rep. Eslovaca (orig.)	3.824	368	192	92	22	10	54	20	84
Rumanía (orig.)	6.758	715	177	198	60	26	39	100	22
Suecia (orig.)	4.092	553	185	174	6	2	12	118	11
Turquía (orig.)	16.089	2.667	276	366	62	.	67	102	244

PAÍS DE ORIGEN	PAÍS DE DESTINO								
	España (dest.)	Estonia (dest.)	Finlandia (dest.)	Francia (dest.)	Grecia (dest.)	Hungría (dest.)	Irlanda (dest.)	Islandia (dest.)	Italia (dest.)
TOTAL	44.596	1.650	8.015	29.068	4.059	5.707	7.612	808	22.783
Alemania (orig.)	6.490	307	1.807	5.881	320	770	1.407	178	2.320
Austria (orig.)	863	50	333	561	57	53	202	36	431
Bélgica (orig.)	1.555	46	392	1.335	58	137	228	14	625
Bulgaria (orig.)	236	9	16	130	232	42	13	2	179
Chipre (orig.)	66	4	6	11	375	4	7	0	23
Croacia (orig.)	169	15	17	70	8	37	10	1	150
Dinamarca (orig.)	524	26	40	308	22	66	75	43	148
Eslovenia (orig.)	237	9	55	102	15	19	22	7	66
España (orig.)	.	130	959	3.785	250	524	1.232	52	7.468
Estonia (orig.)	89	.	124	68	20	42	7	10	72
Finlandia (orig.)	734	79	.	446	74	140	158	35	215
Francia (orig.)	7.311	160	1.318	.	405	742	2.270	120	2.435
Grecia (orig.)	672	16	106	655	.	109	34	1	364
Hungría (orig.)	365	33	147	313	70	.	77	11	363
Irlanda (orig.)	565	4	54	676	18	27	.	2	98
Islandia (orig.)	31	.	4	27	8	1	3	.	11
Italia (orig.)	10.030	158	529	4.332	310	450	576	37	.
Letonia (orig.)	230	93	41	79	77	21	8	15	87
Liechtenstein (orig.)	6	0	4	4	0	1	2	0	0
Lituania (orig.)	477	80	147	180	143	68	40	7	373
Luxemburgo (orig.)	44	0	11	132	2	7	1	0	4
Macedonia (orig.)	6	0	0	4	0	2	0	0	24
Malta (orig.)	7	0	12	8	0	0	26	6	63
Noruega (orig.)	217	0	18	266	8	43	34	9	128
Países Bajos (orig.)	2.025	38	552	810	86	260	344	44	555
Polonia (orig.)	2.812	60	220	1.268	587	267	122	36	1.668
Portugal (orig.)	1.882	44	138	463	107	259	68	1	1.070
Reino Unido (orig.)	3.524	31	213	4.195	60	94	304	31	1.045
Rep. Checa (orig.)	767	116	436	669	171	83	153	37	372
Rep. Eslovaca (orig.)	360	33	106	173	47	123	31	12	167
Rumanía (orig.)	767	6	42	915	300	721	23	38	652
Suecia (orig.)	418	13	40	558	39	37	99	22	287
Turquía (orig.)	1.117	90	128	644	190	558	36	1	1.320

G3.1. Número de movilidades de estudiantes de Educación Superior que han participado en el programa Erasmus+ , entre todos los países del programa, por país origen y país de destino

(conclusión)

PAÍS DE ORIGEN	PAÍS DE DESTINO								
	Letonia (dest.)	Liechtenstein (dest.)	Lituania (dest.)	Luxemburgo (dest.)	Macedonia (dest.)	Malta (dest.)	Noruega (dest.)	Países Bajos (dest.)	Polonia (dest.)
TOTAL	1.589	64	2.716	914	77	2.211	6.206	12.766	14.615
Alemania (orig.)	241	20	234	183	1	96	1.535	1.574	1.086
Austria (orig.)	26	8	28	10	1	23	201	425	89
Bélgica (orig.)	30	2	47	168	0	66	224	624	134
Bulgaria (orig.)	20	2	4	2	12	97	9	46	168
Chipre (orig.)	6	0	2	1	0	4	0	30	5
Croacia (orig.)	5	0	10	3	3	10	8	33	179
Dinamarca (orig.)	41	1	52	4	1	24	208	363	54
Eslovenia (orig.)	3	0	10	2	4	15	34	98	59
España (orig.)	148	0	279	20	1	310	639	1.737	3.313
Estonia (orig.)	34	0	20	1	0	14	19	59	17
Finlandia (orig.)	17	4	23	14	0	30	98	643	65
Francia (orig.)	189	1	313	324	6	441	1.031	1.586	1.266
Grecia (orig.)	13	0	38	8	0	11	27	201	270
Hungría (orig.)	11	1	15	0	1	37	42	231	155
Irlanda (orig.)	0	0	3	60	0	32	21	237	27
Islandia (orig.)	2	0	1	.	0	2	17	18	1
Italia (orig.)	122	2	287	40	2	271	410	1.115	1.261
Letonia (orig.)	.	1	279	1	5	17	34	69	65
Liechtenstein (orig.)	0	.	0	1	0	0	0	2	2
Lituania (orig.)	163	0	.	7	4	82	101	136	184
Luxemburgo (orig.)	0	2	0	.	0	0	0	5	4
Macedonia (orig.)	2	0	2	0	.	0	0	4	12
Malta (orig.)	2	0	6	0	0	.	2	9	19
Noruega (orig.)	2	0	4	0	0	0	.	194	24
Países Bajos (orig.)	39	0	42	7	2	148	531	.	181
Polonia (orig.)	73	6	126	19	10	84	307	489	.
Portugal (orig.)	56	.	123	11	.	10	72	389	1.084
Reino Unido (orig.)	14	1	22	12	1	210	200	986	103
Rep. Checa (orig.)	64	8	117	10	1	49	194	284	228
Rep. Eslovaca (orig.)	42	0	85	1	2	34	48	49	261
Rumania (orig.)	12	4	28	1	2	71	93	109	456
Suecia (orig.)	5	1	12	2	1	3	78	394	39
Turquía (orig.)	207	0	504	2	17	20	23	627	3.804

PAÍS DE ORIGEN	PAÍS DE DESTINO						
	Portugal (dest.)	Reino Unido (dest.)	Rep. Checa (dest.)	Rep. Eslovaca	Rumania (dest.)	Suecia (dest.)	Turquía (dest.)
TOTAL	12.659	31.065	9.286	1.867	2.827	10.049	6.945
Alemania (orig.)	977	5.145	780	117	170	2.614	2.231
Austria (orig.)	168	612	121	28	22	459	144
Bélgica (orig.)	380	765	176	17	39	366	180
Bulgaria (orig.)	80	115	131	24	72	10	164
Chipre (orig.)	32	83	17	4	3	5	1
Croacia (orig.)	135	43	115	15	8	19	18
Dinamarca (orig.)	123	796	82	29	51	87	124
Eslovenia (orig.)	192	103	139	22	3	52	39
España (orig.)	2.652	4.792	1.235	312	333	896	308
Estonia (orig.)	88	50	53	7	1	49	25
Finlandia (orig.)	154	613	230	26	9	226	34
Francia (orig.)	707	7.697	985	185	562	1.662	769
Grecia (orig.)	233	322	287	42	51	108	128
Hungría (orig.)	187	279	99	30	96	76	85
Irlanda (orig.)	19	404	61	1	1	91	5
Islandia (orig.)	5	34	14	0	0	28	0
Italia (orig.)	1.822	3.114	504	174	435	696	492
Letonia (orig.)	138	47	101	19	14	51	53
Liechtenstein (orig.)	0	2	0	0	2	0	2
Lituania (orig.)	393	171	233	44	9	120	248
Luxemburgo (orig.)	31	11	9	0	0	4	1
Macedonia (orig.)	6	.	10	0	13	0	38
Malta (orig.)	1	126	17	1	1	5	0
Noruega (orig.)	60	271	53	1	3	92	15
Países Bajos (orig.)	364	2.154	185	10	33	870	505
Polonia (orig.)	1.579	821	735	280	99	258	386
Portugal (orig.)	.	386	530	91	229	118	141
Reino Unido (orig.)	219	.	273	10	27	508	97
Rep. Checa (orig.)	526	616	.	122	24	266	201
Rep. Eslovaca (orig.)	197	93	1.017	.	13	22	66
Rumania (orig.)	405	172	137	55	.	38	374
Suecia (orig.)	100	691	112	5	4	.	71
Turquía (orig.)	686	537	845	196	500	253	.

G3.2. Número de movilidades de estudiantes de Educación Superior que han participado en el programa Erasmus+, desde centros españoles a países del programa, por institución de procedencia, tipo de movilidad, sexo y comunidad autónoma

	TOTAL	Mujeres	Instituciones Universitarias	Instituciones de EE. Artísticas	Instituciones de Formación Profesional
Total movilidad de estudiantes					
TOTAL	39.395	22.582	35.332	797	3.266
Andalucía	7077	4.056	6.601	97	379
Aragón	1053	588	860	41	152
Asturias (Principado de)	787	459	716	36	35
Balears (Illes)	276	149	225	9	42
Canarias	1120	604	816	61	243
Cantabria	462	236	403	0	59
Castilla y León	2339	1.348	2.159	55	125
Castilla-La Mancha	420	231	301	13	106
Cataluña	6230	3.745	5.655	118	457
Comunitat Valenciana	5202	3.032	4.870	119	213
Extremadura	607	266	500	2	105
Galicia	1923	1.059	1.559	74	290
Madrid (Comunidad de)	7193	4.195	6.752	63	378
Murcia (Región de)	976	537	873	43	60
Navarra (Com. Foral de)	689	408	587	8	94
País Vasco	2758	1.505	2.251	31	476
Rioja (La)	194	110	121	27	46
Melilla	6	3	0	0	6
No presenciales (1)	83	51	83	0	0
Movilidad de estudiantes para estudios					
TOTAL	31.557	18.109	30.949	524	84
Andalucía	6019	3.451	5.945	72	2
Aragón	811	456	795	16	0
Asturias (Principado de)	681	394	656	25	0
Balears (Illes)	223	120	214	9	0
Canarias	785	434	766	19	0
Cantabria	371	189	371	0	0
Castilla y León	1990	1.129	1.959	31	0
Castilla-La Mancha	197	113	193	4	0
Cataluña	4881	2.912	4.744	81	56
Comunitat Valenciana	4117	2.351	3.993	104	20
Extremadura	395	169	394	1	0
Galicia	1475	828	1.421	51	3
Madrid (Comunidad de)	6178	3.608	6.125	50	3
Murcia (Región de)	759	413	734	25	0
Navarra (Com. Foral de)	460	273	457	3	0
País Vasco	2031	1.158	2.019	12	0
Rioja (La)	118	69	97	21	0
Melilla	0	0	0	0	0
No presenciales (1)	66	42	66	0	0
Movilidad de estudiantes para prácticas					
TOTAL	7.838	4.473	4.383	273	3.182
Andalucía	1058	605	656	25	377
Aragón	242	132	65	25	152
Asturias (Principado de)	106	65	60	11	35
Balears (Illes)	53	29	11	0	42
Canarias	335	170	50	42	243
Cantabria	91	47	32	0	59
Castilla y León	349	219	200	24	125
Castilla-La Mancha	223	118	108	9	106
Cataluña	1349	833	911	37	401
Comunitat Valenciana	1085	681	877	15	193
Extremadura	212	97	106	1	105
Galicia	448	231	138	23	287
Madrid (Comunidad de)	1015	587	627	13	375
Murcia (Región de)	217	124	139	18	60
Navarra (Com. Foral de)	229	135	130	5	94
País Vasco	727	347	232	19	476
Rioja (La)	76	41	24	6	46
Melilla	6	3	0	0	6
No presenciales (1)	17	9	17	0	0

(1) UNED, UOC y UDIMA

G3.3. Número de movilidades de estudiantes de Educación Superior que han participado en el programa Erasmus+ , desde centros españoles a países del programa, por tipo de movilidad, institución de procedencia, sexo y país de destino

PAÍS DE DESTINO	TOTAL	Mujeres	Para estudios	Para prácticas	Instituciones Universitarias	Inst. de EE. Artísticas	Inst. de Formación Profesional
Total	39.395	22.582	31.557	7.838	35.332	797	3.266
Alemania	4.109	2.262	3.195	914	3.653	71	385
Austria	635	368	559	76	598	17	20
Bélgica	1.974	1.261	1.643	331	1.888	45	41
Bulgaria	128	55	112	16	116	2	10
Chipre	30	15	21	9	30	0	0
Croacia	177	74	147	30	165	1	11
Dinamarca	635	344	537	98	612	9	14
Eslovenia	332	162	280	52	294	7	31
Estonia	130	71	109	21	107	12	11
Finlandia	959	567	806	153	864	13	82
Francia	3.785	2.405	3.139	646	3.557	31	197
Grecia	250	154	190	60	233	4	13
Hungría	524	278	455	69	473	16	35
Irlanda	1.232	713	702	530	932	16	284
Islandia	52	30	38	14	45	2	5
Italia	7.468	4.467	6.289	1.179	6.641	212	615
Letonia	148	75	124	24	132	7	9
Lituania	279	144	264	15	261	11	7
Luxemburgo	20	10	7	13	19	0	1
Macedonia	1	0	0	1	1	0	0
Malta	310	149	7	303	30	8	272
Noruega	639	385	570	69	614	4	21
Países Bajos	1.737	1.012	1.413	324	1.630	41	66
Polonia	3.313	1.492	2.867	446	2.970	60	283
Portugal	2.652	1.563	2.180	472	2.388	83	181
Reino Unido	4.792	3.040	3.190	1.602	4.125	100	567
Rep. Checa	1.235	603	1.023	212	1.150	8	77
Rep. Eslovaca	312	148	280	32	306	5	1
Rumania	333	143	306	27	315	5	13
Suecia	896	445	807	89	879	4	13
Turquía	308	147	297	11	304	3	1

G3.4. Número de movidades de estudiantes de Educación Superior que han participado en el programa Erasmus+, desde centros españoles a países del programa, por edad, sexo y tipo de movilidad

	TOTAL	MUJERES	HOMBRES
Total movilidad de estudiantes			
Total	39.395	22.582	16.813
Menos de 20 años	2.781	1.963	818
De 20 a 24 años	32.126	18.546	13.580
De 25 a 29 años	3.519	1.589	1.930
De 30 a 34 años	602	277	325
De 35 a 39 años	197	108	89
Más de 39 años	170	99	71
Movilidad de estudiantes para estudios			
Total	31.557	18.109	13.448
Menos de 20 años	2.382	1.743	639
De 20 a 24 años	26.758	15.354	11.404
De 25 a 29 años	2.043	838	1.205
De 30 a 34 años	234	100	134
De 35 a 39 años	77	38	39
Más de 39 años	63	36	27
Movilidad de estudiantes para prácticas			
Total	7.838	4.473	3.365
Menos de 20 años	399	220	179
De 20 a 24 años	5.368	3.192	2.176
De 25 a 29 años	1.476	751	725
De 30 a 34 años	368	177	191
De 35 a 39 años	120	70	50
Más de 39 años	107	63	44

G3.5. Número de movidades de estudiantes de Educación Superior que han participado en el programa Erasmus+, desde centros españoles a países del programa, por campo de estudio (1) e institución de procedencia

	TOTAL	Instituciones Universitarias	Inst. de EE. Artísticas	Inst. de Formación Profesional
TOTAL	39.395	35.332	797	3.266
Educación	2.623	2.274	8	341
Artes y Humanidades	6.434	5.428	782	224
Ciencias Sociales, Periodismo e Información	3.943	3.921	0	22
Negocios, Administración y Derecho	8.658	8.045	2	611
Ciencias Naturales, Matemáticas y Estadística	2.599	2.472	0	127
Tecnologías de la Información y la Comunicación	1.108	760	1	347
Ingeniería, Fabricación y Construcción	7.451	6.954	3	494
Agricultura, Silvicultura, Pesca y Veterinaria	726	641	0	85
Salud y Bienestar	3.766	3.445	0	321
Servicios	2.087	1.392	1	694
Duración media de la movilidad (meses)				
TOTAL	5,63	5,92	4,83	2,67
Educación	4,61	4,89	3,52	2,76
Artes y Humanidades	5,85	6,12	4,86	2,66
Ciencias Sociales, Periodismo e Información	6,03	6,04	-	2,75
Negocios, Administración y Derecho	5,64	5,87	2,50	2,62
Ciencias Naturales, Matemáticas y Estadística	5,59	5,74	0,00	2,63
Tecnologías de la Información y la Comunicación	5,04	6,15	2,83	2,61
Ingeniería, Fabricación y Construcción	6,10	6,34	2,17	2,72
Agricultura, Silvicultura, Pesca y Veterinaria	5,83	6,26	-	2,63
Salud y Bienestar	5,36	5,62	0,00	2,61
Servicios	4,48	5,36	2,53	2,72

(1) Según la clasificación de sectores/campos de estudio CINE-F 2013 (Clasificación Internacional Normalizada de la Educación) de la UNESCO

G3.6. Número de movidades de estudiantes de Educación Superior que han participado en el programa Erasmus+ , desde centros españoles a países del programa, por tipo de movilidad, institución de procedencia, sexo y país de destino

PAÍS DE DESTINO	TOTAL	Mujeres	Para estudios	Para prácticas	Instituciones Universitarias	Inst. de EE. Artísticas	Inst. de Formación Profesional
Total	5,63	5,52	6,27	3,02	5,92	4,83	2,67
Alemania	5,88	5,93	6,66	3,12	6,21	6,05	2,65
Austria	5,56	5,55	5,90	3,07	5,62	6,58	2,77
Bélgica	5,61	5,59	6,04	3,44	5,67	5,86	2,59
Bulgaria	5,93	6,50	6,38	2,75	6,20	5,20	2,93
Chipre	4,47	4,47	5,21	2,76	4,47	0,00	0,00
Croacia	5,78	5,49	6,31	3,17	6,01	5,23	2,42
Dinamarca	4,98	4,83	5,20	3,74	5,02	5,71	2,60
Eslovenia	5,81	5,84	6,37	2,79	6,15	6,10	2,59
Estonia	5,36	4,94	5,86	2,76	5,66	4,85	2,99
Finlandia	5,03	4,81	5,41	3,06	5,24	4,52	2,95
Francia	5,72	5,67	6,26	3,08	5,91	3,87	2,55
Grecia	5,44	5,39	6,17	3,12	5,62	3,53	2,78
Hungría	5,84	5,72	6,28	2,92	6,08	5,22	2,84
Irlanda	4,53	4,58	5,73	2,94	5,10	3,01	2,75
Islandia	4,47	4,67	5,17	2,56	4,73	3,42	2,55
Italia	6,22	6,06	6,87	2,78	6,61	4,66	2,64
Letonia	5,38	5,19	5,94	2,47	5,69	3,80	2,00
Lituania	6,32	6,60	6,50	3,11	6,34	7,67	3,58
Luxemburgo	3,96	3,84	4,12	3,86	4,01	0,00	3,00
Macedonia	2,03	0,00	0,00	2,03	2,03	0,00	0,00
Malta	2,69	2,73	5,18	2,64	3,38	2,31	2,63
Noruega	5,41	5,06	5,68	3,17	5,51	4,33	2,55
Países Bajos	5,16	5,08	5,51	3,63	5,24	5,91	2,77
Polonia	5,90	5,82	6,39	2,79	6,23	4,83	2,67
Portugal	5,99	5,76	6,67	2,85	6,28	4,96	2,62
Reino Unido	4,81	4,71	5,72	3,00	5,13	3,49	2,72
Rep. Checa	5,46	5,32	5,94	3,16	5,65	4,90	2,75
Rep. Eslovaca	6,02	6,18	6,33	3,33	6,07	3,73	3,00
Rumania	6,24	6,29	6,56	2,61	6,42	4,88	2,36
Suecia	5,68	5,47	5,91	3,60	5,73	4,67	2,45
Turquía	5,99	5,70	6,08	3,48	6,02	4,56	2,00

G3.7. Número de movilidades de personal de Educación Superior que han participado en el programa Erasmus+, desde centros españoles a países del programa, por institución de procedencia, tipo de movilidad, sexo y comunidad autónoma de origen

	TOTAL	Mujeres	Instituciones Universitarias	Inst. de EE. Artísticas	Inst. de Formación Profesional
Total movilidad de personal					
TOTAL	5.580	2.979	4.293	401	886
Andalucía	1.087	568	908	67	112
Aragón	167	82	117	11	39
Asturias (Principado de)	38	18	27	7	4
Balears (Illes)	58	26	26	15	17
Canarias	158	78	73	24	61
Cantabria	25	12	20	0	5
Castilla y León	600	338	543	23	34
Castilla-La Mancha	126	56	82	10	34
Cataluña	652	362	514	24	114
Comunitat Valenciana	785	409	621	56	108
Extremadura	154	78	138	1	15
Galicia	304	153	174	82	48
Madrid (Comunidad de)	767	442	617	41	109
Murcia (Región de)	150	79	123	23	4
Navarra (Com. Foral de)	64	34	54	5	5
País Vasco	316	164	141	8	167
Rioja (La)	80	49	66	4	10
Universidades no presenciales (1)	49	31	49	0	0
Movilidad de personal para docencia					
TOTAL	3.132	1.499	2.901	200	31
Andalucía	535	249	495	33	7
Aragón	105	50	99	6	0
Asturias (Principado de)	24	8	21	3	0
Balears (Illes)	30	9	25	5	0
Canarias	52	18	37	14	1
Cantabria	20	8	19	0	1
Castilla y León	361	190	354	7	0
Castilla-La Mancha	77	33	73	4	0
Cataluña	393	173	369	10	14
Comunitat Valenciana	436	185	398	34	4
Extremadura	109	55	109	0	0
Galicia	195	104	154	40	1
Madrid (Comunidad de)	504	268	481	21	2
Murcia (Región de)	74	32	63	11	0
Navarra (Com. Foral de)	40	21	37	3	0
País Vasco	102	45	94	7	1
Rioja (La)	49	34	47	2	0
Universidades no presenciales (1)	26	17	26	0	0
Movilidad de personal para formación					
TOTAL	2.448	1.480	1.392	201	855
Andalucía	552	319	413	34	105
Aragón	62	32	18	5	39
Asturias (Principado de)	14	10	6	4	4
Balears (Illes)	28	17	1	10	17
Canarias	106	60	36	10	60
Cantabria	5	4	1	0	4
Castilla y León	239	148	189	16	34
Castilla-La Mancha	49	23	9	6	34
Cataluña	259	189	145	14	100
Comunitat Valenciana	349	224	223	22	104
Extremadura	45	23	29	1	15
Galicia	109	49	20	42	47
Murcia (Región de)	263	174	136	20	107
Navarra (Com. Foral de)	76	47	60	12	4
País Vasco	24	13	17	2	5
Rioja (La)	214	119	47	1	166
Universidades no presenciales (1)	31	15	19	2	10
	23	14	23	0	0

(1) UNED, UOC y UDIMA

G3.8. Número de movildades de personal de Educación Superior que han participado en el programa Erasmus+, desde centros españoles a países del programa, por país destino, tipo de movilidad , sexo e institución de procedencia

PAÍS DE DESTINO	TOTAL	Mujeres	Para docencia	Para formación	Instituciones Universitarias	Inst. de EE. Artísticas	Inst. de Formación Profesional
TOTAL	5.580	2.979	3.132	2.448	4.293	401	886
Alemania	434	222	243	191	315	14	105
Austria	113	55	70	43	86	12	15
Bélgica	152	90	97	55	121	12	19
Bulgaria	27	12	23	4	27	0	0
Chipre	21	7	8	13	17	0	4
Croacia	30	16	17	13	25	0	5
Dinamarca	60	26	24	36	37	3	20
Eslovenia	30	18	14	16	23	1	6
Estonia	25	10	15	10	15	8	2
Finlandia	163	84	72	91	119	6	38
Francia	516	269	359	157	417	30	69
Grecia	102	45	59	43	81	12	9
Hungría	67	36	33	34	50	10	7
Irlanda	196	113	34	162	106	6	84
Islandia	16	4	9	7	12	2	2
Italia	1.259	699	798	461	977	114	168
Letonia	33	12	18	15	27	4	2
Lituania	77	32	50	27	54	16	7
Luxemburgo	6	3	2	4	6	0	0
Macedonia	1	1	0	1	1	0	0
Malta	47	19	7	40	15	0	32
Noruega	57	39	24	33	48	2	7
Países Bajos	111	65	48	63	74	14	23
Polonia	306	137	174	132	243	26	37
Portugal	801	455	569	232	701	45	55
Reino Unido	601	346	169	432	412	45	144
Rep. Checa	108	59	66	42	98	4	6
Rep. Eslovaca	27	19	19	8	26	1	0
Rumanía	85	34	63	22	79	5	1
Suecia	66	40	25	41	48	5	13
Turquía	43	12	23	20	33	4	6

G3.9. Número de movilidades de personal de Educación Superior que ha participado en el programa Erasmus+, desde centros españoles a países del programa, por antigüedad e institución de procedencia

	TOTAL	Instituciones Universitarias	Inst. de EE. Artísticas	Inst. de Formación Profesional
TOTAL	5.580	4.293	401	886
Junior (menos de 10 años de experiencia)	1.804	1.471	124	209
Intermedio (entre 10 y 20 años de experiencia)	2.144	1.633	147	364
Senior (más de 20 años de experiencia)	1.632	1.189	130	313

G3.10. Número de movilidades de personal para docencia de Educación Superior que han participado en el programa Erasmus+, desde centros españoles a países del programa, por campo de estudio (1) e institución de procedencia

	TOTAL	Instituciones Universitarias	Inst. de EE. Artísticas	Inst. de Formación Profesional
TOTAL	3.132	2.901	200	31
Educación	317	314	0	3
Artes y Humanidades	955	748	200	7
Ciencias Sociales, Periodismo e Información	331	330	0	1
Negocios, Administración y Derecho	524	513	0	11
Ciencias Naturales, Matemáticas y Estadística	174	174	0	0
Tecnologías de la Información y la Comunicación	68	66	0	2
Ingeniería, Fabricación y Construcción	453	450	0	3
Agricultura, Silvicultura, Pesca y Veterinaria	53	53	0	0
Salud y Bienestar	160	160	0	0
Servicios	97	93	0	4
Duración media de la movilidad (días)				
TOTAL	5,0	5,1	4,2	4,4
Educación	5,2	5,2	-	3,7
Artes y Humanidades	5,0	5,2	4,2	4,3
Ciencias Sociales, Periodismo e Información	5,5	5,5	-	4,0
Negocios, Administración y Derecho	5,0	5,0	-	4,3
Ciencias Naturales, Matemáticas y Estadística	5,1	5,1	-	0,0
Tecnologías de la Información y la Comunicación	5,3	5,3	-	5,0
Ingeniería, Fabricación y Construcción	4,5	4,5	-	5,0
Agricultura, Silvicultura, Pesca y Veterinaria	5,1	5,1	-	0,0
Salud y Bienestar	5,0	5,0	-	0,0
Servicios	5,1	5,2	-	4,5

(1) Según la clasificación de sectores/campos de estudio CINE-F 2013 (Clasificación Internacional Normalizada de la Educación) de la UNESCO

G3.11. Número de movilidades de personal para formación de Educación Superior que han participado en el programa Erasmus+ , desde centros españoles a países del programa, por categoría del personal e institución de procedencia

	TOTAL	Instituciones Universitarias	Inst. de EE. Artísticas	Inst. de Formación Profesional
TOTAL	2.448	1.392	201	855
Personal académico	1.456	642	159	655
Administración	443	422	9	12
Oficina de Relaciones Internacionales	162	116	17	29
Formación para el empleo	113	23	6	84
Departamento financiero	19	14	0	5
Información al estudiante	23	23	0	0
Otras	232	152	10	70

G3.12. Número de movilidades de estudiantes y personal de Educación Superior que han participado en el programa Erasmus+, entre países asociados, por origen/destino, comunidad autónoma y sexo

	Movilidades de estudiantes			Movilidades de personal		
	TOTAL	Mujeres	Hombres	TOTAL	Mujeres	Hombres
ORIGEN DE LOS ESTUDIANTES Y PERSONAL DE LOS PAÍSES ASOCIADOS						
Total	323	164	159	745	369	376
Andalucía	87	40	47	375	190	185
Aragón	-	-	-	-	-	-
Asturias (Principado de)	-	-	-	-	-	-
Baleares (Illes)	-	-	-	-	-	-
Canarias	1	0	1	7	3	4
Cantabria	-	-	-	-	-	-
Castilla y León	4	0	4	17	7	10
Castilla-La Mancha	1	0	1	9	6	3
Cataluña	60	33	27	94	47	47
Comunitat Valenciana	29	10	19	31	14	17
Extremadura	2	1	1	6	4	2
Galicia	2	1	1	7	3	4
Madrid (Comunidad de)	87	44	43	82	42	40
Murcia (Región de)	8	2	6	40	19	21
Navarra (Com. Foral de)	1	1	0	14	7	7
País Vasco	41	32	9	61	27	34
Rioja (La)	-	-	-	-	-	-
Ceuta	-	-	-	-	-	-
Melilla	-	-	-	-	-	-
No presenciales (1)	-	-	-	2	0	2
DESTINO ESTUDIANTES Y PERSONAL DE LAS INSTITUCIONES ESPAÑOLAS						
Total	1.209	774	435	404	157	247
Andalucía	516	357	159	160	72	88
Aragón	-	-	-	-	-	-
Asturias (Principado de)	-	-	-	-	-	-
Baleares (Illes)	-	-	-	-	-	-
Canarias	43	27	16	4	1	3
Cantabria	-	-	-	-	-	-
Castilla y León	14	5	9	12	5	7
Castilla-La Mancha	28	18	10	5	0	5
Cataluña	135	83	52	71	24	47
Comunitat Valenciana	132	68	64	15	5	10
Extremadura	23	17	6	5	3	2
Galicia	11	6	5	11	2	9
Madrid (Comunidad de)	142	81	61	67	24	43
Murcia (Región de)	57	42	15	27	10	17
Navarra (Com. Foral de)	11	2	9	9	6	3
País Vasco	97	68	29	16	5	11
Rioja (La)	-	-	-	-	-	-
Ceuta	-	-	-	-	-	-
Melilla	-	-	-	-	-	-
No presenciales (1)	-	-	-	2	0	2

(1) UNED

G3.13. Número de movilidades de estudiantes y personal de Educación Superior que han participado en el programa Erasmus+, entre países asociados, por área geográfica, origen/destino y sexo

	Movilidades de estudiantes			Movilidades de personal		
	TOTAL	Mujeres	Hombres	TOTAL	Mujeres	Hombres
ORIGEN DE LOS ESTUDIANTES Y PERSONAL DE LOS PAÍSES ASOCIADOS						
Total	1.209	774	774	745	369	369
RESTO EUROPA	474	337	337	272	174	174
Albania	26	17	17	-	-	-
Belarús	48	39	39	32	25	25
Bosnia y Herzegovina	-	-	-	26	14	14
República de Moldavia	32	19	19	-	-	-
Rusia	162	117	117	77	53	53
Serbia	89	62	62	46	25	25
Ucrania	97	68	68	58	32	32
Otros países de Europa	20	15	15	33	25	25
ÁFRICA	207	124	124	178	58	58
Argelia	29	15	15	41	12	12
Egipto	-	-	-	25	10	10
Marruecos	129	76	76	80	21	21
Túnez	25	19	19	-	-	-
Otros países de África	24	14	14	32	15	15
AMÉRICA DEL NORTE	53	32	32	22	8	8
AMÉRICA CENTRAL	11	4	4	10	6	6
AMÉRICA DEL SUR	45	22	22	32	16	16
ASIA	415	252	252	226	106	106
China	105	77	77	44	21	21
Otros países de Asia	462	175	175	182	85	85
OCEANÍA	4	3	3	5	1	1
DESTINO ESTUDIANTES Y PERSONAL DE LAS INSTITUCIONES ESPAÑOLAS						
Total	323	164	164	404	157	157
RESTO EUROPA	139	64	64	160	70	70
Albania	1	1	1	-	-	-
Belarús	2	0	0	9	6	6
Bosnia y Herzegovina	-	-	-	18	9	9
República de Moldavia	0	0	0	-	-	-
Rusia	79	44	44	63	24	24
Serbia	46	16	16	29	13	13
Ucrania	2	0	0	14	8	8
Otros países de Europa	9	3	3	27	10	10
ÁFRICA	24	13	13	41	12	12
Argelia	1	0	0	2	1	1
Egipto	-	-	-	3	0	0
Marruecos	15	8	8	22	6	6
Túnez	4	3	3	-	-	-
Otros países de África	4	2	2	14	5	5
AMÉRICA DEL NORTE	57	36	36	15	4	4
AMÉRICA CENTRAL	2	1	1	10	4	4
AMÉRICA DEL SUR	13	8	8	21	9	9
ASIA	73	33	33	150	55	55
China	18	6	6	45	16	16
Otros países de Asia	55	27	27	105	39	39
OCEANÍA	15	9	9	7	3	3

G3.14. Número de movilidades de estudiantes de Educación Superior y personal para docencia que han participado en el programa Erasmus+, entre países asociados, por entrada/salida, campo de estudio (1) y sexo

	Movilidades de estudiantes		Movilidades de personal para docencia	
	TOTAL	Mujeres	TOTAL	Mujeres
ENTRADA				
TOTAL	1.209	774	311	138
Educación	17	11	12	8
Artes y Humanidades	380	300	95	65
Ciencias Sociales, Periodismo e Informacion	137	93	33	12
Negocios, Administración y Derecho	169	105	24	13
Ciencias Naturales, Matemáticas y Estadística	112	74	48	12
Tecnologías de la Información y la Comunicación	89	33	20	3
Ingeniería, Fabricación y Construcción	210	93	49	9
Agricultura, Silvicultura, Pesca y Veterinaria	32	19	18	10
Salud y Bienestar	16	12	6	4
Servicios	47	34	6	2
SALIDA				
TOTAL	323	164	236	70
Educación	8	4	10	5
Artes y Humanidades	94	60	63	31
Ciencias Sociales, Periodismo e Informacion	38	19	32	9
Negocios, Administración y Derecho	44	25	39	6
Ciencias Naturales, Matemáticas y Estadística	21	9	22	3
Tecnologías de la Información y la Comunicación	8	3	20	1
Ingeniería, Fabricación y Construcción	79	26	35	8
Agricultura, Silvicultura, Pesca y Veterinaria	7	3	7	4
Salud y Bienestar	14	11	5	3
Servicios	10	4	3	0

G3.15. Duración media de las movilidades de estudiantes de Educación Superior (meses) y personal para docencia (días) que han participado en el programa Erasmus+, entre países asociados, por entrada/salida, campo de estudio (1) y sexo

	Movilidades de estudiantes		Movilidades de personal para docencia	
	TOTAL	Mujeres	TOTAL	Mujeres
ENTRADA				
TOTAL	5,10	5,15	5,49	5,50
Educación	5,03	5,18	5,75	5,88
Artes y Humanidades	5,31	5,37	5,18	5,26
Ciencias Sociales, Periodismo e Informacion	4,76	4,77	5,82	6,33
Negocios, Administración y Derecho	4,98	4,95	5,46	5,85
Ciencias Naturales, Matemáticas y Estadística	4,58	4,73	5,75	5,08
Tecnologías de la Información y la Comunicación	5,43	5,81	5,00	5,00
Ingeniería, Fabricación y Construcción	5,24	5,27	5,84	6,33
Agricultura, Silvicultura, Pesca y Veterinaria	4,34	4,24	5,50	5,30
Salud y Bienestar	5,44	5,50	5,33	5,50
Servicios	5,08	5,12	5,00	5,00
SALIDA				
TOTAL	4,76	4,61	5,37	5,53
Educación	4,75	4,50	5,10	5,20
Artes y Humanidades	4,47	4,53	5,73	6,03
Ciencias Sociales, Periodismo e Informacion	4,37	4,29	5,13	5,00
Negocios, Administración y Derecho	4,16	4,11	5,49	5,00
Ciencias Naturales, Matemáticas y Estadística	5,03	4,83	5,18	5,67
Tecnologías de la Información y la Comunicación	4,66	6,13	5,05	5,00
Ingeniería, Fabricación y Construcción	5,64	5,12	5,26	5,00
Agricultura, Silvicultura, Pesca y Veterinaria	2,77	2,54	5,43	5,50
Salud y Bienestar	5,36	5,51	5,00	5,00
Servicios	4,66	6,13	5,00	-

(1) Según la clasificación de sectores/campos de estudio CINE-F 2013 (Clasificación Internacional Normalizada de la Educación) de la UNESCO

G3.16. Número de movilidades de estudiantes y personal de Formación Profesional que han participado en el programa Erasmus+, entre todos los países del programa, por país de origen y país de destino

(continúa)

PAÍS DE ORIGEN	PAÍS DE DESTINO								
	TOTAL	Alemania (dest.)	Austria (dest.)	Bélgica (dest.)	Bulgaria (dest.)	Chipre (dest.)	Croacia (dest.)	Dinamarca (dest.)	Eslovenia (dest.)
TOTAL	127.695	15.879	3.259	2.103	289	1.218	401	1.705	812
Alemania (orig.)	19.393	-	1.109	81	36	72	69	416	41
Austria (orig.)	3.206	459	-	17	-	5	3	30	45
Bélgica (orig.)	2.036	170	17	-	-	-	4	20	27
Bulgaria (orig.)	1.850	461	61	14	-	-	-	-	-
Chipre (orig.)	495	36	2	-	-	-	18	-	-
Croacia (orig.)	1.279	253	31	-	-	-	-	4	281
Dinamarca (orig.)	1.976	119	16	6	-	9	-	-	5
Eslovenia (orig.)	1.582	105	115	30	-	7	8	17	-
España (orig.) (1)	5.634	503	22	43	14	0	37	42	23
Estonia (orig.)	865	131	19	5	-	-	-	21	12
Finlandia (orig.)	2.975	470	32	30	2	10	15	91	106
Francia (orig.)	18.252	1.207	90	799	53	11	118	257	52
Grecia (orig.)	2.947	534	50	-	-	505	4	4	1
Hungría (orig.)	3.184	1.133	119	3	-	64	31	38	-
Irlanda (orig.)	665	14	-	-	-	-	-	-	27
Islandia (orig.)	200	31	-	-	-	-	-	62	-
Italia (orig.)	8.352	583	78	95	95	-	-	-	20
Letonia (orig.)	918	184	15	4	16	10	6	20	-
Liechtenstein (orig.)	66	-	-	-	-	-	-	-	-
Lituania (orig.)	2.165	326	126	5	-	13	-	55	10
Luxemburgo (orig.)	183	60	5	12	-	-	-	-	-
Macedonia (orig.)	298	26	-	-	-	-	61	-	62
Malta (orig.)	253	5	4	2	-	-	-	1	-
Noruega (orig.)	1.515	142	27	2	-	-	-	207	15
Países Bajos (orig.)	7.036	948	282	468	4	19	4	178	7
Polonia (orig.)	10.342	2.889	172	17	36	26	-	40	18
Portugal (orig.)	2.453	215	21	-	13	5	-	2	39
Reino Unido (orig.)	6.285	787	230	68	19	32	6	96	-
Rep. Checa (orig.)	3.466	682	99	-	-	20	17	-	15
Rep. Eslovaca (orig.)	2.162	147	78	-	-	14	-	-	-
Rumania (orig.)	4.208	376	-	-	-	386	-	30	-
Suecia (orig.)	1.802	202	48	138	1	10	-	35	6
Turquía (orig.)	9.639	2.680	391	264	-	-	-	39	-

PAÍS DE ORIGEN	PAÍS DE DESTINO								
	España (dest.)	Estonia (dest.)	Finlandia (dest.)	Francia (dest.)	Grecia (dest.)	Hungría (dest.)	Irlanda (dest.)	Islandia (dest.)	Italia (dest.)
TOTAL	19.776	758	3.002	5.071	2.002	2.373	5.975	618	12.648
Alemania (orig.)	2.380	155	768	915	122	262	1.366	95	1.020
Austria (orig.)	196	7	86	263	26	32	425	17	422
Bélgica (orig.)	183	49	45	433	68	32	20	50	243
Bulgaria (orig.)	370	-	-	63	-	-	-	-	284
Chipre (orig.)	16	-	1	3	176	-	-	-	37
Croacia (orig.)	180	-	32	38	-	-	113	-	174
Dinamarca (orig.)	305	15	45	58	1	14	111	100	46
Eslovenia (orig.)	184	27	112	54	-	75	17	-	194
España (orig.) (1)	-	10	202	442	32	6	454	8	2.173
Estonia (orig.)	85	-	134	81	-	29	13	5	70
Finlandia (orig.)	595	136	-	196	22	111	82	28	100
Francia (orig.)	3.355	30	427	-	206	203	1.932	102	1.342
Grecia (orig.)	545	17	5	18	-	-	-	-	603
Hungría (orig.)	283	16	189	180	39	-	42	14	436
Irlanda (orig.)	134	27	31	75	-	11	-	7	40
Islandia (orig.)	-	4	19	6	-	-	-	-	3
Italia (orig.)	1.956	18	51	488	68	57	567	-	-
Letonia (orig.)	99	48	80	25	4	7	-	2	96
Liechtenstein (orig.)	23	-	-	-	-	-	-	-	-
Lituania (orig.)	401	40	72	100	13	11	7	5	201
Luxemburgo (orig.)	1	-	-	78	-	-	1	-	3
Macedonia (orig.)	10	-	-	18	4	-	-	-	5
Malta (orig.)	4	-	15	9	-	-	10	3	48
Noruega (orig.)	220	23	38	66	26	10	83	63	89
Países Bajos (orig.)	1.540	38	362	244	108	35	108	49	239
Polonia (orig.)	2.029	-	-	322	841	70	154	-	1.546
Portugal (orig.)	710	27	89	112	84	-	32	1	497
Reino Unido (orig.)	1.824	34	74	572	57	240	69	30	564
Rep. Checa (orig.)	337	30	54	23	39	81	221	2	420
Rep. Eslovaca (orig.)	83	4	11	47	28	383	7	-	281
Rumania (orig.)	673	-	-	31	32	15	20	-	402
Suecia (orig.)	234	3	43	102	-	23	119	37	200
Turquía (orig.)	821	-	23	11	7	666	-	-	877

G3.16. Número de movilidades de estudiantes y personal de Formación Profesional que han participado en el programa Erasmus+, entre todos los países del programa, por país de origen y país de destino

(conclusión)

PAÍS DE ORIGEN	PAÍS DE DESTINO								
	Letonia (dest.)	Liechtenstein (dest.)	Lituania (dest.)	Luxemburgo (dest.)	Macedonia (dest.)	Malta (dest.)	Noruega (dest.)	Países Bajos (dest.)	Polonia (dest.)
TOTAL	517	11	734	120	154	5.114	1.114	2.730	2.512
Alemania (orig.)	73	9	80	13	2	715	443	497	484
Austria (orig.)	-	2	12	3	-	135	75	46	2
Bélgica (orig.)	4	-	-	-	-	176	22	130	6
Bulgaria (orig.)	-	-	-	-	-	-	-	48	22
Chipre (orig.)	30	-	-	-	-	19	1	48	57
Croacia (orig.)	6	-	-	-	-	-	-	-	27
Dinamarca (orig.)	-	-	1	1	-	45	101	62	3
Eslovenia (orig.)	-	-	9	-	18	176	4	13	40
España (orig.) (1)	3	-	23	-	-	163	11	47	180
Estonia (orig.)	19	-	18	-	-	26	9	33	18
Finlandia (orig.)	6	-	22	1	-	143	14	240	15
Francia (orig.)	12	-	51	68	33	1.005	209	269	493
Grecia (orig.)	57	-	17	-	-	2	-	6	21
Hungría (orig.)	3	-	-	-	-	66	21	17	155
Irlanda (orig.)	-	-	7	-	-	44	-	22	-
Islandia (orig.)	-	-	-	-	-	-	9	2	3
Italia (orig.)	24	-	156	-	-	998	33	68	126
Letonia (orig.)	-	-	45	-	7	57	2	-	4
Liechtenstein (orig.)	-	-	-	-	-	-	-	-	-
Lituania (orig.)	127	-	-	-	9	104	11	5	103
Luxemburgo (orig.)	-	-	-	-	-	2	-	2	1
Macedonia (orig.)	-	-	-	-	-	1	-	-	13
Malta (orig.)	1	-	2	-	-	-	-	78	2
Noruega (orig.)	6	-	12	-	-	43	-	49	13
Países Bajos (orig.)	6	-	2	22	1	473	67	-	13
Polonia (orig.)	6	-	50	-	18	50	-	24	-
Portugal (orig.)	6	-	18	2	-	151	-	3	111
Reino Unido (orig.)	-	-	8	-	-	329	24	234	16
Rep. Checa (orig.)	54	-	20	10	4	40	8	17	85
Rep. Eslovaca (orig.)	-	-	10	-	-	14	10	-	48
Rumania (orig.)	-	-	-	-	-	36	-	-	205
Suecia (orig.)	6	-	-	-	62	93	40	83	15
Turquía (orig.)	68	-	171	-	-	11	-	686	234

PAÍS DE ORIGEN	PAÍS DE DESTINO						
	Portugal (dest.)	Reino Unido (dest.)	Rep. Checa (dest.)	Rep. Eslovaca	Rumania (dest.)	Suecia (dest.)	Turquía (dest.)
TOTAL	7.100	21.613	3.294	588	1.531	1.877	761
Alemania (orig.)	163	6.394	460	63	314	503	273
Austria (orig.)	28	754	5	8	18	80	5
Bélgica (orig.)	41	241	22	1	-	31	1
Bulgaria (orig.)	90	234	62	27	26	-	88
Chipre (orig.)	-	31	20	-	-	-	-
Croacia (orig.)	56	78	-	-	-	6	-
Dinamarca (orig.)	7	799	34	-	69	4	-
Eslovenia (orig.)	139	197	10	23	-	5	3
España (orig.) (1)	477	615	64	12	16	9	3
Estonia (orig.)	35	82	-	15	-	5	-
Finlandia (orig.)	50	319	56	12	-	69	2
Francia (orig.)	665	4.331	371	49	257	251	4
Grecia (orig.)	210	212	36	-	31	34	35
Hungría (orig.)	67	159	22	25	17	20	25
Irlanda (orig.)	-	152	-	11	9	49	5
Islandia (orig.)	-	42	-	-	-	19	-
Italia (orig.)	653	1.929	216	8	53	12	-
Letonia (orig.)	94	51	16	13	-	13	-
Liechtenstein (orig.)	-	21	22	-	-	-	-
Lituania (orig.)	141	133	40	15	2	5	85
Luxemburgo (orig.)	12	3	-	1	-	2	-
Macedonia (orig.)	16	4	17	-	22	-	39
Malta (orig.)	5	60	1	-	-	3	-
Noruega (orig.)	13	334	25	-	1	8	-
Países Bajos (orig.)	179	1.295	30	5	40	202	68
Polonia (orig.)	979	971	6	65	6	-	7
Portugal (orig.)	-	266	25	-	16	8	-
Reino Unido (orig.)	423	-	165	6	77	238	63
Rep. Checa (orig.)	256	702	-	219	4	7	-
Rep. Eslovaca (orig.)	29	382	583	-	-	3	-
Rumania (orig.)	1.509	413	34	-	-	-	46
Suecia (orig.)	7	269	7	10	-	-	9
Turquía (orig.)	760	141	945	-	553	291	-

(1) Datos de España actualizados con datos definitivos estadística.

G3.17. Número de movilizaciones de estudiantes y personal de Formación profesional que han participado en el programa Erasmus+, desde centros españoles a países del programa, por país de destino y sexo

	Total movilizaciones		Movilizaciones de estudiantes		Movilizaciones de personal	
	Total	Mujeres	Total	Mujeres	Total	Mujeres
TOTAL	5.634	2.385	4.861	2.004	773	381
Alemania	503	175	316	93	187	82
Austria	22	10	15	6	7	4
Bélgica	43	15	33	12	10	3
Bulgaria	14	12	13	12	1	0
Croacia	37	7	18	1	19	6
Chipre	0	0	0	0	0	0
Dinamarca	42	17	31	12	11	5
Eslovenia	23	21	16	15	7	6
Estonia	10	6	4	4	6	2
Finlandia	202	114	137	76	65	38
Francia	442	189	386	161	56	28
Grecia	32	15	28	15	4	0
Hungría	6	3	3	1	3	2
Irlanda	454	204	425	189	29	15
Islandia	8	5	2	1	6	4
Italia	2.173	941	1.989	840	184	101
Letonia	3	2	3	2	0	0
Lituania	23	13	21	13	2	0
Luxemburgo	0	0	0	0	0	0
Malta	163	66	146	53	17	13
Noruega	11	4	6	2	5	2
Países Bajos	47	20	33	11	14	9
Polonia	180	41	157	36	23	5
Portugal	477	245	443	227	34	18
Reino Unido	615	227	560	202	55	25
Rep. Checa	64	16	49	13	15	3
Rep. Eslovaca	12	6	10	4	2	2
Rumania	16	4	10	0	6	4
Suecia	9	6	5	2	4	4
Turquía	3	1	2	1	1	0

G3.18. Número de movilizaciones de estudiantes y personal de Formación profesional que han participado en el programa Erasmus+, desde centros españoles a países del programa, por comunidad autónoma y sexo

	Total movilizaciones		Movilidad de estudiantes		Movilidad de personal	
	Total	Mujeres	Total	Mujeres	Total	Mujeres
TOTAL	5.634	2.385	4.861	2.004	773	381
Andalucía	1.160	385	1.000	331	160	54
Aragón	204	83	179	72	25	11
Asturias (Principado de)	126	60	117	56	9	4
Baleares (Illes)	259	143	193	102	66	41
Canarias	318	139	288	120	30	19
Cantabria	19	3	15	2	4	1
Castilla y León	236	123	224	118	12	5
Castilla-La Mancha	78	42	63	33	15	9
Cataluña	594	277	491	214	103	63
Comunitat Valenciana	787	386	679	325	108	61
Extremadura	127	57	104	44	23	13
Galicia	350	118	322	115	28	3
Madrid (Comunidad de)	726	295	622	236	104	59
Murcia (Región de)	129	62	115	55	14	7
Navarra (Com. Foral de)	107	48	98	43	9	5
País Vasco	333	126	287	108	46	18
Rioja (La)	20	13	19	12	1	1
Ceuta	16	5	12	5	4	0
Melilla	45	20	33	13	12	7

G3.19. Número de movilidades de estudiantes y personal de Formación profesional que han participado en el programa Erasmus+, desde centros españoles a países del programa, por edad y sexo

	Total	Mujeres	Hombres
Movilidades de estudiantes			
Total	4.861	2.004	2.857
16 ó menos	83	25	58
17 años	314	103	211
18 años	730	255	475
19 años	763	288	475
20 años	574	234	340
21 años	435	189	246
22 años	338	142	196
23 años	284	130	154
24 años	230	103	127
25 a 29 años	524	224	300
30 y más años	586	311	275
Movilidades de personal			
Total	773	381	392
Menos de 35 años	83	50	33
De 35 a 39 años	101	48	53
De 44 a 44 años	184	79	105
De 45 a 49 años	171	86	85
De 50 a 54 años	130	63	67
55 y más años	104	55	49

G3.20. Número de movilidades de estudiantes y personal de Formación Profesional que han participado en el programa Erasmus+, desde centros españoles a países del programa, por campo de estudio (1) y sexo

	Total movilidades		Movilidades de estudiantes		Movilidades de personal	
	Total	Mujeres	Total	Mujeres	Total	Mujeres
TOTAL	5.634	2.385	4.861	2.004	773	381
Educación	751	316	376	135	375	181
Artes y Humanidades	176	85	143	67	33	18
Ciencias Sociales, Periodismo e Información	22	13	19	13	3	0
Negocios, Administración y Derecho	899	583	827	532	72	51
Ciencias Naturales, Matemáticas y Estadística	84	34	71	27	13	7
Tecnologías de la Información y la Comunicación	563	54	524	42	39	12
Ingeniería, Fabricación y Construcción	1.144	121	1.029	102	115	19
Agricultura, Silvicultura, Pesca y Veterinaria	197	28	182	23	15	5
Salud y Bienestar	593	479	545	438	48	41
Servicios	1.205	672	1.145	625	60	47

(1) Según la clasificación de sectores/campos de estudio CINE-F 2013 (Clasificación Internacional Normalizada de la Educación) de la UNESCO

G3.21. Duración media (días) de las movilidades de estudiantes y personal de Formación profesional que han participado en el programa Erasmus+, desde centros españoles a países del programa, por comunidad autónoma y sexo

	Movilidades de estudiantes			Movilidades de personal		
	Total	Mujeres	Hombres	Total	Mujeres	Hombres
TOTAL	59,1	59,0	59,2	7,8	7,4	8,1
Andalucía	67,4	72,3	65,0	7,8	7,5	8,0
Aragón	39,4	40,9	38,4	6,8	6,7	6,9
Asturias (Principado de)	57,1	52,8	61,0	6,6	6,3	6,8
Baleares (Illes)	32,6	32,7	32,4	6,3	6,7	5,6
Canarias	43,1	41,6	44,3	12,5	9,1	18,4
Cantabria	24,4	56,5	19,5	6,5	8,0	6,0
Castilla y León	75,8	70,3	81,8	9,1	7,8	10,0
Castilla-La Mancha	61,2	57,8	64,8	8,3	7,7	9,3
Cataluña	36,6	36,8	36,5	6,0	5,7	6,5
Comunitat Valenciana	53,9	51,9	55,7	8,5	9,1	7,7
Extremadura	54,5	61,5	49,4	7,7	7,2	8,3
Galicia	107,8	111,4	105,8	9,1	11,3	8,8
Madrid (Comunidad de)	58,0	58,1	58,0	7,1	6,9	7,4
Murcia (Región de)	54,3	57,4	51,5	10,5	7,1	13,9
Navarra (Com. Foral de)	60,6	73,1	50,8	18,7	14,8	23,5
País Vasco	69,1	74,4	65,8	6,9	6,8	7,0
Rioja (La)	58,6	47,6	77,6	16,0	16,0	.
Ceuta	39,5	35,0	42,7	6,8	.	6,8
Melilla	51,6	51,9	51,4	7,0	7,0	7,0

G3.22. Número de movilizaciones de estudiantes de Formación Profesional que ha participado en el programa Erasmus+, desde centros españoles a países del programa, por comunidad autónoma, tipo de movilidad y sexo

	TOTAL	Mujeres	Movilidades por estudios y prácticas		Movilidades para prácticas	
			TOTAL	Mujeres	TOTAL	Mujeres
TOTAL	4.861	2.004	334	120	4.527	1.884
Andalucía	1.000	331	73	3	927	328
Aragón	179	72	21	10	158	62
Asturias, Principado de	117	56	6	4	111	52
Baleares, Illes	193	102	15	8	178	94
Canarias	288	120	20	11	268	109
Cantabria	15	2	2	1	13	1
Castilla y León	224	118	0	0	224	118
Castilla-La Mancha	63	33	2	0	61	33
Cataluña	491	214	35	20	456	194
Comunitat Valenciana	679	325	67	44	612	281
Extremadura	104	44	7	1	97	43
Galicia	322	115	2	0	320	115
Madrid, Comunidad de	622	236	64	17	558	219
Murcia, Región de	115	55	0	0	115	55
Navarra, Comunidad Foral de	98	43	0	0	98	43
País Vasco	287	108	16	1	271	107
Rioja, La	19	12	0	0	19	12
Ceuta	12	5	0	0	12	5
Melilla	33	13	4	0	29	13

G3.23. Número de movilidades de estudiantes y personal de Educación Escolar y Educación de Adultos que han participado en el programa Erasmus+ , desde centros españoles a países del programa, por país de destino y sexo

	Educación Escolar			Educación de Adultos		
	Total	Mujeres	Hombres	Total	Mujeres	Hombres
TOTAL	1.696	1.147	549	285	188	97
Alemania	27	15	12	26	13	13
Austria	12	8	4	8	2	6
Bélgica	11	8	3	4	1	3
Bulgaria	3	2	1	0	0	0
Croacia	3	3	0	0	0	0
Chipre	4	1	3	1	1	0
Dinamarca	20	16	4	2	1	1
Eslovenia	17	9	8	6	4	2
España	6	3	3	2	1	1
Estonia	6	5	1	0	0	0
Finlandia	144	86	58	10	9	1
Francia	97	68	29	20	17	3
Grecia	19	15	4	13	9	4
Hungría	0	0	0	6	3	3
Irlanda	284	180	104	18	15	3
Islandia	30	23	7	2	1	1
Italia	124	83	41	30	17	13
Letonia	0	0	0	2	0	2
Lituania	13	9	4	0	0	0
Luxemburgo	0	0	0	0	0	0
Malta	66	44	22	5	4	1
Noruega	32	25	7	4	2	2
Países Bajos	16	9	7	1	1	0
Polonia	20	14	6	5	2	3
Portugal	31	22	9	1	1	0
Reino Unido	636	450	186	104	78	26
Rep. Checa	23	16	7	7	3	4
Rep. Eslovaca	3	2	1	2	1	1
Rumania	0	0	0	0	0	0
Suecia	41	27	14	6	2	4
Turquia	8	4	4	0	0	0

G3.24. Número de movilizaciones de estudiantes y personal de Educación Escolar y Educación de Adultos por que han participado en el programa Erasmus+ , desde centros españoles a países del programa, por comunidad autónoma y sexo

	Educación Escolar			Educación de Adultos		
	Total	Mujeres	Hombres	Total	Mujeres	Hombres
TOTAL	1.696	1.147	549	285	188	97
Andalucía	370	226	144	70	37	33
Aragón	56	44	12	12	8	4
Asturias (Principado de)	22	16	6	14	14	0
Baleares (Illes)	41	33	8	7	5	2
Canarias	93	64	29	14	9	5
Cantabria	6	4	2	0	0	0
Castilla y León	93	65	28	21	10	11
Castilla-La Mancha	193	121	72	12	6	6
Cataluña	95	74	21	19	16	3
Comunitat Valenciana	306	210	96	43	32	11
Extremadura	69	43	26	13	11	2
Galicia	87	61	26	10	9	1
Madrid (Comunidad de)	122	94	28	35	23	12
Murcia (Región de)	65	43	22	3	3	0
Navarra (Com. Foral de)	44	29	15	0	0	0
País Vasco	26	14	12	10	3	7
Rioja (La)	8	6	2	2	2	0
Ceuta	0	0	0	0	0	0
Melilla	0	0	0	0	0	0

G3.25. Distribución de la movilidad por sector de educación y país destino. Convocatoria 2015

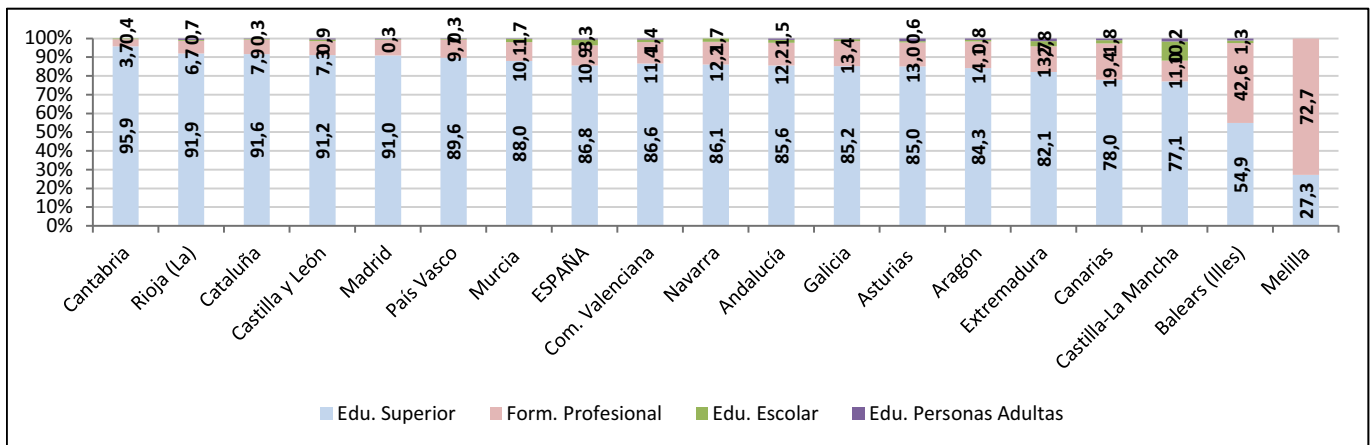

G3.26. Movilidad global de estudiantes de E. Superior por país de origen y país de destino

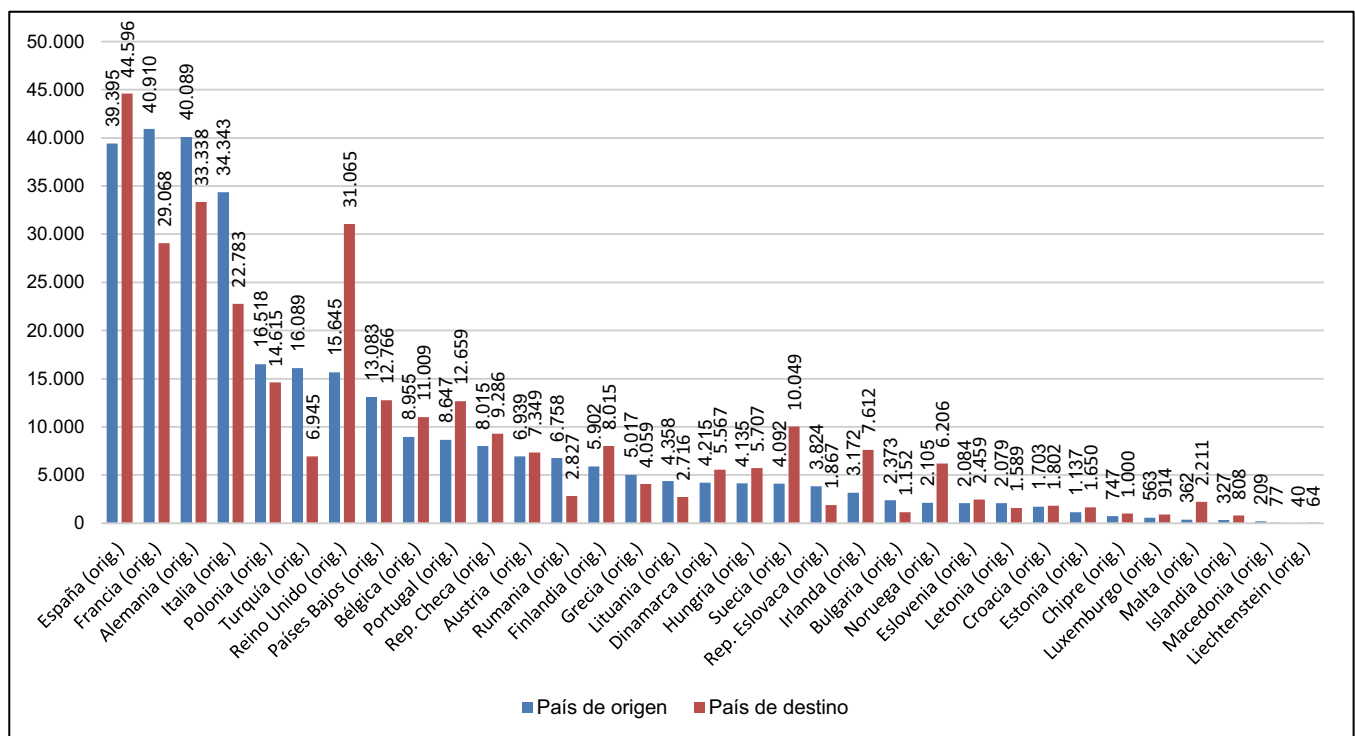

G3.27. Movilidad global de estudiantes de Formación Profesional por país de origen y país de destino

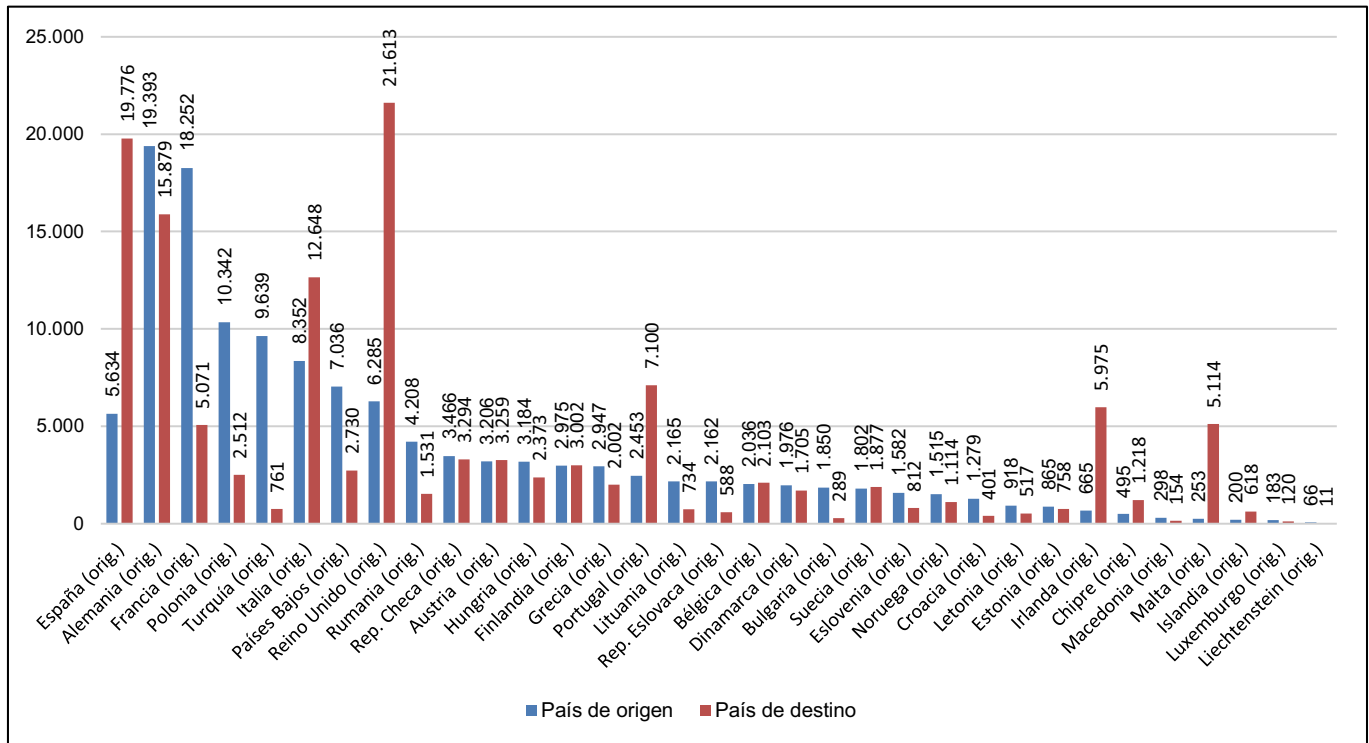

H. INDICADORES ESTADÍSTICOS INTERNACIONALES

H1. La comparación internacional

H1.0. Contenido, notas explicativas y fuentes de información

Se presenta en este capítulo la situación de la educación de nuestro país en relación a los demás países, a través de una selección de indicadores estadísticos.

Los indicadores se han organizado en dos grupos:

- Indicadores de la UE que son utilizados como *puntos de referencia para el seguimiento de los Objetivos 2020 de los sistemas educativos y formativos* en la UE:
 - El indicador de *abandono temprano de la educación y la formación* (tabla H1.1), es uno de los ocho indicadores definidos para el seguimiento de los cinco objetivos principales de la estrategia 2020. Está definido como el porcentaje de población de 18 a 24 años que no ha completado la Educación Secundaria Segunda Etapa, CINE 3, y no ha seguido ningún tipo de estudio-formación en las cuatro últimas semanas, basándose su cálculo en medias anuales. Anteriormente se calculaba referido sólo al segundo trimestre de cada año, habiendo revisado Eurostat la serie desde el año 2000, no siendo comparable con los cálculos realizados para años anteriores.
 - El *porcentaje de población entre 30 y 34 años que ha alcanzado el nivel de formación en E. Superior* (tabla H1.2) forma parte, junto con el *abandono educativo temprano*, de los ocho indicadores definidos para el seguimiento de los cinco objetivos principales de la estrategia 2020.
 - La *formación permanente* (tabla H1.3), que se define como el porcentaje de población de 25 a 64 años que ha participado en educación-formación en las últimas cuatro semanas.
- Otros indicadores internacionales de la educación cuyas fuentes son Eurostat y la OCDE (*Indicadores de la Educación de la OCDE, Proyecto INES*):
 - La *distribución porcentual de la población adulta, 25 a 64 años, por nivel de formación*, según grupo de edad (tabla H1.5).
 - El indicador de nivel de formación de la población joven (tabla H1.6). Se refiere al porcentaje de población de 20 a 24 años que ha completado al menos la Educación Secundaria Segunda Etapa (CINE 3).
 - El *número medio de alumnos por profesor* (tabla H1.7 y gráfico H1.19), está calculado para cada nivel educativo utilizando la equivalencia a tiempo completo del número de alumnos y del número de profesores.
 - El indicador de *gasto público total en educación en relación al PIB* (tabla H1.8).
 - El *gasto por alumno en instituciones educativas* (tabla H1.9) es el cociente entre el gasto realizado en las instituciones educativas *públicas y privadas* y el número de alumnos en equivalente a tiempo completo, todo ello ajustando los datos económicos de cada país según su paridad de poder de compra en euros (PPS euros). En la tabla H1.9 se proporciona también información sobre el *gasto por alumno en instituciones públicas* como cociente entre el gasto realizado en las instituciones educativas públicas y el correspondiente número de alumnos en equivalente a tiempo completo.
 - El *gasto por alumno en instituciones educativas públicas y privadas en relación al PIB per cápita* (tabla H1.10 y gráfico H1.18), relación porcentual del indicador anterior con el PIB per cápita en PPS, pone en relación la riqueza per cápita de un país con el gasto en educación por alumno del mismo. Se ofrece también información sobre el *gasto por alumno en instituciones educativas públicas en relación al PIB per cápita*.
 - Las *tasas netas de escolaridad en edades significativas* (tabla H1.11 y gráfico H1.20), calculadas como la relación entre el alumnado de esa edad que está escolarizado en cualquier nivel, respecto al total de población de la misma edad.
 - El *porcentaje de alumnado en enseñanza pública y enseñanza privada concertada* en cada nivel educativo (tabla H1.12). Se considera *enseñanza privada concertada* si recibe de fuentes gubernamentales más del 50 por ciento de los fondos que financian los servicios educativos básicos.
 - Se presenta para *los graduados en enseñanza superior* (CINE 5 a 8) el *porcentaje de mujeres en cada campo de estudio* (tabla H1.13), a partir de la clasificación por campo de estudio que incorpora la CINE.
 - El número de graduados en Ciencia y Tecnología por 1.000 habitantes entre la población de 20 a 29 años (tabla H1.14). Para el cálculo de este indicador, se consideran los siguientes campos de estudio dentro de Ciencia y Tecnología: ciencias de la vida, ciencias físicas, matemáticas y estadística, informática e ingeniería y arquitectura.
 - El *porcentaje de alumnado que aprende una lengua extranjera en E. Primaria* (tabla H1.15) es calculado respecto al total de alumnado de este nivel. También se presenta información sobre número medio de lenguas estudiadas, así como porcentaje de alumnado que aprende dos o más lenguas extranjeras.
 - El *número medio de lenguas extranjeras estudiadas en E. Secundaria* (tabla H1.16) se obtiene dividiendo el número total de alumnos que aprenden las distintas lenguas entre el número total de alumnos de este nivel. También se presenta el porcentaje de alumnado que cursa inglés, francés, alemán y español.
 - Uso de Internet entre la población de 16 y más años en los últimos tres meses (tabla H1.17) por grupos de edad y nivel de formación.

H1. LA COMPARACIÓN INTERNACIONAL

Estos indicadores son elaborados por los Organismos Internacionales mencionados con la colaboración de los Grupos Técnicos correspondientes, en los que están representados los países participantes. La información de base para su cálculo es facilitada por los países siguiendo la metodología establecida al respecto, de forma que se asegure el mayor grado posible de calidad y de comparabilidad de la información.

Se ha de tener en cuenta que la adaptación a una metodología estadística definida en el marco de la comparabilidad internacional, supone en ocasiones diferencias respecto a los criterios metodológicos utilizados en cada país. En este sentido, la información de este capítulo se presenta utilizando los niveles de educación establecidos en la CINE 2011 (Clasificación Internacional Normalizada de la Educación, revisada en 2011).

Los niveles de la CINE son:

- CINE 0: *Educación de la primera infancia o menos que primaria*
- CINE 1: *Educación primaria*
- CINE 2: *Educación secundaria baja*
- CINE 3: *Educación secundaria alta*
- CINE 4: *Educación postsecundaria, no terciaria*
- CINE 5: *Educación terciaria de ciclo corto*
- CINE 6: *Grado en educación terciaria o nivel equivalente*
- CINE 7: *Nivel de maestría, especialización o equivalente*
- CINE 8: *Nivel de doctorado o equivalente*

Fuentes de información:

- *EUROSTAT* (Oficina de Estadística de la Unión Europea).
- *Indicadores de la Educación*. OCDE.

H1. LA COMPARACIÓN INTERNACIONAL

H1.1. Abandono temprano de la educación y la formación (1) (2) : Porcentaje de población de 18 a 24 años que no ha completado la E. Secundaria 2.^a etapa y no sigue ningún tipo de estudio-formación

	TOTAL			HOMBRES			MUJERES		
	2007	2012	2017	2007	2012	2017	2007	2012	2017
Unión Europea (28 países)	14,9	12,7	10,6	16,9	14,5	12,1	12,8	10,9	8,9
Alemania	12,5	10,5	10,1	13,1	11,1	11,1	11,9	9,9	9,0
Austria	10,8	7,8	7,4	11,5	8,0	9,0	10,2	7,6	5,8
Bélgica	12,1	12,0	8,9 (3)	13,9	14,4	10,4 (3)	10,3	9,5	7,3 (3)
Bulgaria	14,9	12,5	12,7	15,2	12,1	12,0	14,7	13,0	13,5
Chipre	12,5	11,4	8,5	19,5	16,5	9,4	6,8	7,0	7,7
Croacia	4,5	5,1	3,1	6,1	5,7	3,8 (4)	2,9 (4)	4,4 (4)	2,2 (4)
Dinamarca	12,9	9,1	8,8 (3)	16,2 (3)	10,8	11,3 (3)	9,5 (3)	7,4	6,2 (3)
Eslovenia	4,1	4,4	4,3	5,8	5,4	5,8	2,2 (4)	3,2 (4)	2,5 (4)
España	30,8	24,7	18,3	36,6	28,9	21,8	24,7	20,5	14,5
Estonia	14,4	10,3	10,8	21,4	13,3	14,2	7,2	7,3	7,3
Finlandia	9,1	8,9	8,2	11,2	9,8	9,5	7,2	8,1	6,9
Francia	12,8	11,8	8,9	15,2	13,7	10,5	10,5	10,0	7,2
Grecia	14,3	11,3	6,0	18,2	13,7	7,1	10,3	8,9	4,9
Hungría	11,4	11,8	12,5	12,5	12,3	12,0	10,2	11,2	13,0
Irlanda	12,0	9,9	5,1 (3)	15,9 (3)	12,0	6,2 (3)	7,9 (3)	7,8	3,9 (3)
Italia	19,5	17,3	14,0	22,6	20,2	16,6	16,4	14,3	11,2
Letonia	15,6	10,6	8,6	20,6	14,7	12,0	10,5	6,3	5,0
Lituania	7,8	6,5	5,4	10,1 (4)	8,1	7,0	5,5 (4)	4,6 (4)	..
Luxemburgo	12,5	8,1	7,3	16,6 (3)	10,7	9,8	8,4 (3)	5,5	4,6 (4)
Malta	30,2	21,7	17,7 (3)	34,8	26,4	20,9 (3)	25,3	16,9	14,3 (3)
Países Bajos	11,7	8,9	7,1	14,0	10,5	9,4	9,3	7,2	4,6
Polonia	5,0	5,7	5,0	6,2	7,8	6,0	3,8	3,5	3,9
Portugal	36,5	20,5	12,6	42,8	26,9	15,3	30,0	14,0	9,7
Reino Unido	16,6	13,4	10,6	17,6 (3)	14,5	12,1	15,6 (3)	12,2	9,0
República Checa	5,2	5,5	6,7	5,7	6,1	6,8	4,7	4,9	6,7
República Eslovaca	6,5	5,3	9,3	7,2	6,0	8,5	5,8	4,6	10,3
Rumanía	17,3	17,8	18,1	17,1	18,5	18,0	17,4	16,9	18,1
Suecia	8,0	7,5	7,7	9,5 (3)	8,5	8,2	6,5 (3)	6,3	7,2
Otros Países Europeos									
Islandia	23,2	20,1	17,8	27,2	23,6	22,5	18,7	16,5	12,7
Noruega	18,4	14,8	10,4	22,7	17,6	12,8	14,1	11,9	7,9
Suiza	7,6	5,5	4,5	8,5	5,6	5,0	6,7	5,5	3,9

(1) Indicador utilizado como punto de referencia general de la Estrategia 2020 de los sistemas educativos y formativos en la UE.

(2) Debido a la implementación de conceptos y definiciones armonizadas y/o a la transición a los nuevos cálculos realizados con las medias anuales, estos datos no coinciden con los publicados con anterioridad a noviembre de 2009.

(3) Ruptura de serie.

(4) Datos con problemas de fiabilidad.

FUENTE: Labour Force Survey (Encuesta Europea de Población Activa) - Eurostat - Información a 11 de octubre de 2018.

H1. LA COMPARACIÓN INTERNACIONAL

H1.2. Formación en E. Superior en la población de 30 a 34 años (1): Porcentaje de población de 30 a 34 años que ha alcanzado el nivel de formación en E. Superior

	TOTAL			HOMBRES			MUJERES		
	2007	2012	2017	2007	2012	2017	2007	2012	2017
Unión Europea (28 países)	30,1	36,0	39,9	27,2	31,8	34,9	32,9	40,2	44,9
Alemania	26,5	31,8	34,0	27,3	31,0	33,8	25,7	32,6	34,2
Austria	20,9	26,1	40,8	21,6	25,6	37,7	20,1	26,5	44,0
Bélgica	41,5	43,9	45,9 (2)	36,6	37,1	40,8 (2)	46,4	50,7	50,9 (2)
Bulgaria	26,0	26,9	32,8	18,7	20,5	25,5	33,2	33,6	40,5
Chipre	46,2	49,9	55,9	44,4	43,6	47,3	48,0	55,5	63,6
Croacia	16,8	23,1	28,7	12,3	18,6	22,1	21,4	27,8	35,4
Dinamarca	38,1 (2)	43,0	48,8 (2)	34,8 (2)	33,7	41,1 (2)	41,6 (2)	52,6	56,7 (2)
Eslovenia	31,0	39,2	46,4	21,7	29,5	34,7	41,1	49,6	58,8
España	40,9	41,5	41,2	35,8	36,0	34,8	46,3	47,1	47,5
Estonia	33,5	39,5	48,4	24,4	28,3	41,6	42,9	51,3	55,6
Finlandia	47,3	45,8	44,6	39,3	36,7	37,3	55,4	55,4	52,0
Francia	41,4	43,3	44,3	37,7	38,2	38,7	45,0	48,2	49,6
Grecia	26,3	31,2	43,7	25,4	28,1	37,0	27,2	34,2	50,5
Hungría	20,6	29,8	32,1	16,4	24,6	27,0	24,8	35,1	37,5
Irlanda	44,3 (2)	51,4	53,5 (2)	39,3 (2)	44,8	47,5 (2)	49,3 (2)	57,8	58,9 (2)
Italia	18,6	21,9	26,9	15,0	17,3	19,8	22,2	26,5	34,1
Letonia	25,7	37,2	43,8	19,4	26,2	32,1	32,0	48,1	56,0
Lituania	36,4	48,6	58,0	30,3	40,3	47,6	42,7	56,7	68,1
Luxemburgo	35,3 (2)	49,6	52,7 (3)	32,4 (2)	50,4	49,8 (3)	38,1 (2)	48,9	55,6 (3)
Malta	20,8	26,3	33,5	19,1	25,0	32,2	22,5	27,8	35,0
Países Bajos	36,4	42,2	47,9	35,5	39,9	44,0	37,3	44,5	51,8
Polonia	27,0	39,1	45,7	22,7	31,9	36,3	31,3	46,5	55,5
Portugal	19,5	27,8	33,5	14,7	24,3	26,2	24,3	31,0	40,4
Reino Unido	38,3 (2)	46,9	48,3	36,6 (2)	43,8	45,8	39,9 (2)	50,0	50,8
República Checa	13,3	25,6	34,2	13,0	22,4	27,7	13,7	29,1	41,0
República Eslovaca	14,8	23,7	34,3	13,4	19,4	26,7	16,1	28,2	42,4
Rumanía	13,9	21,7	26,3	13,6	20,5	23,9	14,3	22,9	28,9
Suecia	41,0	47,9	51,3	35,2	42,4	44,6	46,9	53,7	58,4
Otros Países Europeos									
Islandia	36,3	42,8	53,7	35,3	34,5	43,0	37,4	51,2	65,7
Noruega	43,7	47,6	49,0	37,9	39,9	42,5	49,6	55,9	55,9
Suiza	36,5	42,3	52,8	43,3	45,3	54,0	29,7	39,3	51,6

(1) Indicador utilizado como punto de referencia general de la Estrategia 2020 de los sistemas educativos y formativos en la UE.

(2) Ruptura de serie.

(3) Datos con problemas de fiabilidad.

FUENTE: Labour Force Survey (Encuesta Europea de Población Activa) - Eurostat - Información a 11 de octubre de 2018.

H1. LA COMPARACIÓN INTERNACIONAL

H1.3. Formación permanente (1): Porcentaje de población de 25 a 64 años que participa en educación y formación

	TOTAL			HOMBRES			MUJERES		
	2007	2012	2017	2007	2012	2017	2007	2012	2017
Unión Europea (28 países)	9,2	9,2	10,9	8,3	8,5	10,0	10,1	9,9	11,8
Alemania	7,8	7,9	8,4	8,0	8,1	8,7	7,6	7,8	8,1
Austria	12,9	14,2	15,8	11,7	13,2	14,2	14,1	15,3	17,3
Bélgica	7,4	6,9	8,5 (2)	7,2	6,5	8,1 (2)	7,6	7,3	8,8 (2)
Bulgaria	1,6	1,7	2,3	1,7	1,7	2,2	1,6	1,8	2,4
Chipre	8,7	7,7	6,9	8,5	7,4	6,7	8,9	8,0	7,1
Croacia	2,9	3,3	2,3	2,5	2,9	2,1	3,3	3,7	2,6
Dinamarca	29,1 (2)	31,6	26,8 (2)	23,9 (2)	25,4	22,3 (2)	34,4 (2)	37,8	31,4 (2)
Eslovenia	15,1	13,8	12,0	13,9	11,6	10,0	16,3	16,2	14,1
España	10,8	11,2	9,9	9,6	10,2	9,2	11,9	12,1	10,6
Estonia	7,0	12,8	17,2	4,5	10,7	13,7	9,3	14,8	20,6
Finlandia	23,4	24,5	27,4	19,4	20,7	23,3	27,5	28,4	31,5
Francia	6,1	5,7	18,7	5,6	5,4	16,2	6,6	6,0	21,1
Grecia	2,4	3,3	4,5	2,4	3,5	4,7	2,4	3,0	4,4
Hungría	3,9	2,9	6,2	3,3	2,7	5,9	4,5	3,1	6,4
Irlanda	7,9 (2)	7,4	8,9 (2)	6,5 (2)	7,1	7,8 (2)	9,3 (2)	7,7	9,9 (2)
Italia	6,2	6,6	7,9	5,8	6,1	7,5	6,5	7,0	8,4
Letonia	7,2	7,2	7,5	4,8	6,2	6,0	9,4	8,1	8,8
Lituania	5,5	5,4	5,9	3,7	4,5	4,4	7,2	6,2	7,3
Luxemburgo	7,2 (2)	14,2	17,2	6,8 (2)	14,3	16,9	7,6 (2)	14,1	17,6
Malta	5,9	7,2	10,6 (2)	6,3	6,8	9,5 (2)	5,6	7,6	11,9 (2)
Países Bajos	17,0	16,9	19,1	16,5	16,4	18,2	17,5	17,4	20,1
Polonia	5,1	4,5	4,0	4,7	3,8	3,5	5,5	5,1	4,4
Portugal	4,4	10,5	9,8	4,3	10,0	9,6	4,5	10,9	10,0
Reino Unido	20,5 (2)	16,3	14,3	17,1 (2)	14,6	12,9	23,9 (2)	18,0	15,8
República Checa	6,0	11,1	9,8	5,8	10,8	9,6	6,1	11,4	10,0
República Eslovaca	4,1	3,2	3,4	3,7	2,8	3,5	4,6	3,7	3,3
Rumanía	1,5	1,4	1,1	1,4	1,5	1,1	1,6	1,4	1,0
Suecia	19,0 (2)	27,0	30,4	13,4 (2)	20,3	23,7	24,7 (2)	33,9	37,5
Otros Países Europeos									
Islandia	27,0	28,1	23,6	22,4	24,2	20,4	32,0	32,0	26,8
Noruega	18,4	20,4	19,9	17,4	19,1	18,3	19,4	21,8	21,6
Suiza	26,8	29,1	31,2	26,2	30,1	31,9	27,5	28,0	30,5

(1) Indicador utilizado como punto de referencia general de la Estrategia 2020 de los sistemas educativos y formativos en la UE.

(2) Ruptura de serie.

FUENTE: Labour Force Survey (Encuesta Europea de Población Activa) - Eurostat - Información a 11 de octubre de 2018.

H1. LA COMPARACIÓN INTERNACIONAL

H1.4. Tasa de empleo de la población de 20-34 años graduada en los tres últimos años(1)(2), por nivel educativo. Año 2017

	TOTAL			HOMBRES			MUJERES		
	Total (CINE3-8)	E. Secund. 2ª etapa y Post. No univ. (CINE 3-4)	E. Superior (CINE 5-8)	Total (CINE3-8)	E. Secund. 2ª etapa y Post. No univ. (CINE 3-4)	E. Superior (CINE 5-8)	Total (CINE3-8)	E. Secund. 2ª etapa y Post. No univ. (CINE 3-4)	E. Superior (CINE 5-8)
Unión Europea (28 países)	80,2	74,1	84,9	82,0	76,5	87,3	78,4	71,2	83,0
Alemania	90,9	89,1	93,0	92,7	90,8	95,0	88,9	87,3	90,9
Austria	89,4	87,6	91,3	88,9	85,8	92,5	90,0	90,0	90,1
Bélgica	81,9 (3)	68,7 (3)	89,4 (3)	81,3 (3)	70,3 (3)	90,3 (3)	82,5 (3)	66,1 (3)	88,8 (3)
Bulgaria	77,7	61,0	86,5	78,0	67,3	87,0	77,5	49,5 (4)	86,2
Chipre	71,6	54,7	75,1	68,6	47,7	75,9	73,8	66,9 (4)	74,6
Croacia	65,9	59,1	71,6	69,2	63,4	76,4	63,2	53,6	68,7
Dinamarca	82,9 (3)	81,7 (3)	83,8 (3)	86,4 (3)	86,9 (3)	85,9 (3)	79,5 (3)	75,9 (3)	82,0 (3)
Eslovenia	81,6	79,8	82,4	88,8	86,0	91,1	73,7	63,8 (4)	76,0
España	71,9	57,9	76,6	70,3	56,1	76,7	73,3	60,3	76,6
Estonia	81,5	80,1	83,0	88,5	84,9	94,0	74,8	73,2	75,9
Finlandia	77,0	73,3	82,1	82,3	78,5	89,0	72,3	67,8	77,5
Francia	74,4	61,6	83,0	74,0	59,6	83,9	74,7	63,5	82,2
Grecia	52,0	44,8	55,8	52,5	41,6	60,2	51,6	48,4	52,9
Hungría	84,7	81,6	88,7	90,2	87,7	94,4	79,4	74,4	84,6
Irlanda	83,6 (3)	72,6 (3)	89,5 (3)	84,7 (3)	75,4 (3)	90,6 (3)	82,6 (3)	69,6 (3)	88,7 (3)
Italia	55,2	48,4	62,7	57,4	53,0	64,6	53,1	42,2	61,5
Letonia	78,0	69,6	84,9	79,4	70,6	91,0	76,6	67,8	80,8
Lituania	83,9	72,2	91,5	83,6	76,1	90,8	84,1	66,8	92,0
Luxemburgo	88,5	87,9	88,9	93,7	93,5	93,8	83,2	80,7	84,5
Malta	93,7 (3)	90,6 (3)	95,3 (3)	91,4 (3)	86,0 (3)	94,4 (3)	95,6 (3)	95,0 (3)	95,9 (3)
Países Bajos	90,4	85,7	94,0	90,3	86,3	93,5	90,5	85,1	94,5
Polonia	82,1	74,3	89,2	86,6	81,7	93,7	77,7	62,9	86,3
Portugal	80,7	77,2	83,9	82,1	82,3	81,9	79,5	70,5	85,1
Reino Unido	86,6	79,7	89,7	88,3	82,3	91,6	85,2	77,2	88,3
República Checa	89,9	87,5	91,6	95,2	92,4	98,3	85,5	81,2	87,7
República Eslovaca	81,5	80,7	82,1	87,6	82,8	93,5	75,6	77,5	74,7
Rumanía	76,0	65,9	87,4	77,6	71,1	86,8	74,5	59,7	87,9
Suecia	88,3	84,4	91,7	88,9	85,6	92,4	87,8	82,8	91,1
Otros Países Europeos									
Islandia	94,8	94,3	95,2	95,8	94,7	96,9	93,8	93,7	93,9
Noruega	89,2	83,7	92,9	89,0	84,8	93,0	89,5	82,1	92,8
Suiza	86,2	82,1	90,4	83,2	77,6	89,0	89,9	87,6	92,1

(1) Indicador utilizado como punto de referencia general de la Estrategia 2020 de los sistemas educativos y formativos en la UE.

(2) Porcentaje de graduados en Educación Secundaria segunda etapa, postsecundaria no superior o Superior (CINE 3-8) entre 20 y 34 años que no realizan estudios, se han graduado entre 1 y 3 años antes y están ocupados.

(3) Ruptura de serie.

(4) Datos con problemas de fiabilidad.

FUENTE: Labour Force Survey (Encuesta Europea de Población Activa) - Eurostat - Información a 11 de octubre de 2018.

H1. LA COMPARACIÓN INTERNACIONAL

H1.5. Distribución porcentual de la población adulta según nivel de formación, por grupos de edad. Año 2017

	Inferior a E. Secundaria 2.º etapa			E. Secundaria 2.º etapa			E. Superior		
	25 a 64 años	25 a 34 años	55 a 64 años	25 a 64 años	25 a 34 años	55 a 64 años	25 a 64 años	25 a 34 años	55 a 64 años
Unión Europea (28 países)	22,5	16,2	30,1	46,1	44,8	47,0	31,4	39,0	22,9
Alemania	13,5	13,2	13,9	57,9	55,5	59,7	28,6	31,3	26,3
Austria	15,0	11,5	20,6	52,6	48,2	56,0	32,4	40,3	23,4
Bélgica	23,2 (1)	16,6 (1)	35,8 (1)	36,5 (1)	37,7 (1)	33,7 (1)	40,3 (1)	45,7 (1)	30,5 (1)
Bulgaria	17,2	17,1	19,3	55,0	49,5	57,6	27,8	33,4	23,1
Chipre	18,9	11,3	34,3	38,6	31,6	38,3	42,5	57,0	27,4
Croacia	16,2	5,8	27,0	60,1	61,6	54,9	23,7	32,7	18,1
Dinamarca	18,7 (1)	16,8 (1)	25,4 (1)	42,2 (1)	36,9 (1)	44,0 (1)	39,1 (1)	46,2 (1)	30,6 (1)
Eslovenia	12,1	5,6	21,3	55,4	49,8	59,0	32,5	44,5	19,7
España	40,9	33,8	55,6	22,7	23,6	20,3	36,4	42,6	24,2
Estonia	11,2	12,6	11,2	49,1	44,3	52,4	39,7	43,1	36,5
Finlandia	11,7	9,4	17,1	44,6	50,3	44,7	43,7	40,3	38,3
Francia	21,6	13,8	33,3	43,2	41,8	43,9	35,2	44,3	22,8
Grecia	27,1	13,7	44,2	41,8	43,8	33,8	31,0	42,5	22,0
Hungría	16,0	14,0	20,5	60,0	55,9	61,8	24,1	30,2	17,7
Irlanda	18,0 (1)	8,1 (1)	35,1 (1)	36,3 (1)	38,5 (1)	35,0 (1)	45,7 (1)	53,5 (1)	29,9 (1)
Italia	39,1	25,2	50,2	42,2	48,0	37,0	18,7	26,9	12,8
Letonia	9,6	12,4	7,4	56,5	46,0	65,4	33,9	41,6	27,1
Lituania	5,2	5,7	3,6	54,5	38,7	67,0	40,3	55,6	29,5
Luxemburgo	23,6 (2)	12,6 (2)	37,1 (2)	36,4 (2)	36,1 (2)	40,0 (2)	39,9 (2)	51,3 (2)	22,9 (2)
Malta	48,9	31,1	71,7	27,2	33,9	18,7	23,9	34,9	9,6
Países Bajos	21,6	13,3	32,8	41,2	40,1	39,3	37,2	46,6	27,9
Polonia	7,9	5,5	12,9	62,2	51,0	72,0	29,9	43,6	15,1
Portugal	52,0	30,4	73,4	23,9	35,5	13,4	24,0	34,0	13,2
Reino Unido	19,9	14,5	26,6	37,4	38,1	38,8	42,8	47,3	34,6
República Checa	6,2	6,0	9,6	69,9	60,2	73,8	23,9	33,8	16,6
República Eslovaca	8,6	8,7	11,6	68,3	56,3	72,7	23,1	35,1	15,7
Rumanía	22,1	23,5	27,5	60,4	50,9	62,8	17,6	25,6	9,6
Suecia	14,7	11,9	21,4	43,4	40,7	47,5	41,9	47,4	31,1
Otros Países Europeos									
Islandia	22,7	19,2	29,9	34,8	33,2	39,6	42,5	47,6	30,4
Noruega	17,8	18,6	20,9	38,9	33,0	45,9	43,2	48,3	33,2
Suiza	12,2	8,1	16,3	45,2	41,8	51,4	42,6	50,1	32,4

(1) Ruptura de serie.

(2) Datos con problemas de fiabilidad.

FUENTE: Labour Force Survey (Encuesta Europea de Población Activa) - Eurostat - Información a 11 de octubre de 2018.

H1. LA COMPARACIÓN INTERNACIONAL

H1.6. Nivel de formación de la población joven (1): Porcentaje de población de 20 a 24 años que ha completado al menos el nivel de E. Secundaria 2.ª etapa

	TOTAL			HOMBRES			MUJERES		
	2007	2012	2017	2007	2012	2017	2007	2012	2017
Unión Europea (28 países)	78,3	80,3	83,3	75,7	77,6	80,9	81,0	83,1	85,9
Alemania	72,9	75,8	77,5	71,1	73,9	75,3	74,7	77,7	80,0
Austria	84,0	86,4	87,4	82,5	85,7	84,7	85,5	87,0	90,2
Bélgica	82,6	82,8	85,7 (2)	80,4	79,9	82,9 (2)	84,9	85,8	88,5 (2)
Bulgaria	83,3	85,8	85,8	83,0	86,0	85,8	83,6	85,5	85,8
Chipre	85,8	87,8	89,8	79,8	84,0	87,8	91,0	91,3	91,5
Croacia	94,6	94,0	96,3	93,4	93,5	95,9	95,8	94,5	96,7
Dinamarca	69,4 (2)	72,0	74,5 (2)	62,7 (2)	66,5	68,4 (2)	76,3 (2)	77,7	81,0 (2)
Eslovenia	91,5	90,1	91,2	89,0	88,1	88,9	94,3	92,5	93,8
España	61,4	63,0	71,7	55,1	56,6	66,4	67,9	69,5	77,2
Estonia	81,0	81,3	85,0	72,3	76,3	80,6	89,8	86,2	89,4
Finlandia	86,5	86,3	87,3	84,8	85,5	86,1	88,0	87,1	88,5
Francia	82,2	84,1	87,8	79,5	81,8	86,1	84,8	86,5	89,5
Grecia	82,6	85,5	92,4	78,1	82,1	91,0	87,3	88,8	93,8
Hungría	83,7	83,2	84,3	82,3	81,8	84,2	85,2	84,7	84,5
Irlanda	87,4 (2)	87,7	94,2 (2)	83,9 (2)	85,2	92,9 (2)	90,9 (2)	90,1	95,5 (2)
Italia	76,4	77,9	81,8	72,9	74,1	78,3	80,0	81,8	85,7
Letonia	79,6	84,1	87,3	75,9	78,6	82,7	83,5	89,8	92,0
Lituania	88,3	89,3	91,3	86,2	86,8	89,6	90,6	91,9	93,1
Luxemburgo	70,9 (2)	71,5	75,3	65,6 (2)	66,3	68,9	76,4 (2)	76,8	81,9 (3)
Malta	66,8	75,3	78,0	61,9	70,0	74,0	72,1	80,8	82,4
Países Bajos	76,2	78,9	81,9	71,9	75,7	77,7	80,5	82,1	86,1
Polonia	91,6	89,8	90,6	89,7	86,6	88,6	93,4	93,2	92,6
Portugal	53,6	67,8	78,5	46,4	59,7	73,7	61,1	76,1	83,4
Reino Unido	78,2 (2)	81,9	85,6	77,3 (2)	80,2	83,4	79,0 (2)	83,5	87,9
República Checa	91,8	90,9	89,2	91,3	90,2	88,8	92,4	91,7	89,6
República Eslovaca	91,3	92,7	88,9	90,5	91,8	90,0	92,1	93,6	87,6
Rumanía	77,4	79,8	79,8	77,1	79,0	80,0	77,7	80,7	79,5
Suecia	86,5	86,4	85,6	84,5	84,4	85,3	88,5	88,4	86,0
Otros Países Europeos									
Islandia	52,9	58,3	64,6	46,6	57,3	58,5	59,7	59,4	71,7
Noruega	67,9	71,3	78,2	62,0	67,2	74,0	73,8	75,5	82,5
Suiza	81,2	84,8	88,9	78,0	84,3	87,7	84,7	85,2	90,2

(1) Debido a la implementación de conceptos y definiciones armonizadas, estos datos no coinciden con los publicados antes de diciembre de 2005.

(2) Ruptura de serie.

(3) Datos con problemas de fiabilidad.

FUENTE: Labour Force Survey (Encuesta Europea de Población Activa) - Eurostat - Información a 11 de octubre de 2018.

H1. LA COMPARACIÓN INTERNACIONAL

H1.7. Número medio de alumnos por profesor. Curso 2015-16

	E. Preprimaria (CINE 02)	E. Primaria (CINE 1)	E. Secundaria 1ª etapa (CINE 2)	E. Secundaria 2ª etapa (CINE 3)	E. Superior (CINE 5-8)
OCDE	14,2	15,0	12,7	13,0	15,3
Unión Europea (28 países)	..	14,4	12,3	12,0	15,0
Alemania	9,6	15,3	13,2	12,9	12,1
Austria	13,3	11,6	8,6	10,1	14,4
Bélgica	14,8	12,8	9,0	9,8	21,2
Bulgaria	12,3	17,7	12,9	12,1	12,4
Chipre	14,0	12,5	9,8	9,1	17,1
Croacia	11,8	14,0	8,8	9,2	12,6
Dinamarca
Eslovenia	9,3	14,3	6,1	14,2	15,3
España	14,6	13,6	11,7	10,7	12,2
Estonia	..	13,2	10,1	15,3	13,9
Finlandia	10,0	13,3	9,0	17,2	15,3
Francia (3)	22,6	19,4	14,7	11,3	17,5
Grecia	10,7	9,3	7,7	9,1	39,6
Hungría	12,4	11,0	10,3	11,1	13,7
Irlanda (1)	..	16,0	..	13,8	20,8
Italia	12,9	11,4	10,9	10,4	20,2
Letonia	9,7	11,4	7,8	9,8	18,4
Lituania	10,4	10,5	7,3	7,7	16,3
Luxemburgo	11,5	10,5	10,7	9,0	7,6
Malta	12,4	13,1	6,8	8,3	9,7
Países Bajos (1)	16,5	16,8	16,1	17,9	14,8
Polonia	14,1	11,4	9,6	10,2	14,6
Portugal	17,2	13,1	9,8	9,6	14,4
Reino Unido	..	16,9	14,8	16,5	15,8
República Checa	13,4	19,1	12,0	11,0	18,9
República Eslovaca	12,2	17,1	12,3	13,7	15,1
Rumania	15,5	9,4	12,2	13,8	16,8
Suecia	6,4	13,1	12,4	13,7	10,4
Resto países OCDE					
Australia	..	15,2	..	12,1	..
Canadá (2)	..	16,9	..	12,2	..
Corea	13,3	16,5	14,7	13,8	..
Chile	24,7	20,3	21,1	22,1	..
Estados Unidos	12,9	15,2	15,3	15,5	14,2
Islandia	5,3	10,8	10,2
Israel (1)	..	15,4	11,8	10,9	..
Japón	14,6	16,6	13,4	11,8	..
México	25,0	26,7	33,9	20,0	17,5
Noruega (3)	15,3	10,1	9,1	10,2	9,6
Nueva Zelanda	..	16,6	16,4	12,6	17,7
Suiza (1)	..	15,5	11,8	..	14,7
Turquía	16,7	17,7	15,3	12,6	23,1

NOTA: Calculado en equivalente a tiempo completo de alumnado y profesorado.

(1) Sólo instituciones públicas.

(2) E. Primaria incluye E. Infantil.

(3) Sólo instituciones públicas o privadas dependientes del estado

FUENTE: Eurostat y Panorama de la educación 2018- Indicadores de la OCDE.

H1. LA COMPARACIÓN INTERNACIONAL

H1.8. Gasto público total en educación en relación con el PIB, por nivel educativo. Año 2015

	E. Pre-primaria (CINE 02)	E. Primaria (CINE 1)	E. Secundaria y postsecund. no super. (CINE 2-4)	E. Superior (CINE 5-8)	TOTAL (CINE 02-8) (1)
Unión Europea (28 países)					
Alemania	0,46	0,62	2,18	1,25	4,52
Austria	0,49	0,92	2,23	1,80	5,43
Bélgica	0,70	1,54	2,73	1,45	6,43
Bulgaria	0,97	0,79	1,53	0,65	3,93
Chipre	0,35	2,07	2,65	1,33	6,40
Croacia
Dinamarca
Eslovenia	0,56	1,40	1,70	0,98	4,64
España	0,47	1,14	1,58	0,96	4,16
Estonia	.. (2)	1,25	1,55	1,42	.. (2)
Finlandia	0,77	1,44	2,66	1,89	6,75
Francia	0,70	1,13	2,39	1,25	5,47
Grecia	0,26	1,22	1,46 (2)	0,73 (2)	3,68 (2)
Hungría	0,78 (4)	0,76	2,06	0,66	4,26 (4)
Irlanda	0,07	1,39	1,43	0,88	3,77
Italia	0,48	1,02	1,84	0,76	4,10
Letonia	0,81	1,60	1,74	1,18	5,33
Lituania	0,56	0,70	1,67	1,18	4,12
Luxemburgo	0,57	1,23	1,58	0,51	3,90
Malta	0,53	1,31	2,20	1,37	5,42
Países Bajos	0,36	1,21	2,21	1,63	5,40
Polonia	0,61	1,49	1,50	1,22	4,81
Portugal	0,39	1,42	2,08	0,90 (2)	4,79 (2)
Reino Unido	0,26 (3)	1,90 (3)	2,14 (3)	1,38 (3)	5,68 (3)
República Checa	0,52	0,77	1,73	0,77	3,79
República Eslovaca	0,49	0,89	1,81	1,39	4,59
Rumania	0,33	0,41	1,31	0,66	2,72
Suecia	1,29	1,77	2,10	1,89	7,05
Otros Países Europeos					
Islandia	0,90	2,23	2,25	1,47	6,84
Noruega	0,72	1,79	2,25	1,96	6,72
Suiza	0,41	1,47	1,84	1,36	5,08
Turquía	..	0,98 (2)	1,62 (2)	1,48 (2)	.. (2)

(1) Se incluyen todos los niveles excepto el subnivel CINE 01, *Desarrollo educativo de la primera infancia* (Primer ciclo de E. Infantil).

(2) La definición del indicador difiere para estos datos.

(3) Ruptura de serie.

(4) Dato estimado.

FUENTE: Eurostat (Cuestionario UOE) - Información a 12 de octubre de 2018.

H1. LA COMPARACIÓN INTERNACIONAL

H1.9. Gasto por alumno (euros convertidos usando PPS) en instituciones educativas, por nivel educativo (1). Año 2015

	Instituciones Públicas y Privadas					Instituciones Públicas				
	Total (1)	E. Primaria	E. Secundaria 1.ª etapa	E. Secundaria 2.ª etapa	E. Superior	Total	E. Primaria	E. Secundaria 1.ª etapa	E. Secundaria 2.ª etapa	E. Superior
Unión Europea (28 países) (3)	..	6.242	7.243	..	11.409	..	6.301	7.359	..	10.698
Alemania	8.919	6.508	8.065	9.824	12.864	8.326	6.406	8.020	6.236	13.342
Austria	10.740	8.826	11.715	11.096	13.256	11.082	8.870	11.939	11.406	14.018
Bélgica	9.110	7.710	9.468	10.082	13.079	9.842	8.724	10.152	11.164	13.735
Bulgaria	3.117	2.143	2.680	2.483	5.050	2.970	2.119	2.681	2.413	4.516
Chipre	8.695	8.116	10.379	10.749	9.731	9.960	8.469	10.874	11.452	15.068
Croacia
Dinamarca
Eslovenia	6.782	6.493	7.544	5.533	8.971	6.800	6.491	7.519	5.475	9.214
España (2)	6.517	5.469	6.548	6.925	9.350	7.019	5.817	7.133	7.391	9.684
Estonia (3)	..	4.777	4.994	5.473	9.716	..	4.727	4.953	5.475	11.413
Finlandia	8.606	7.027	11.087	6.451	13.283	8.883	7.024	11.203	6.376	18.634
Francia	8.039	5.618	7.815	10.415	12.382	8.394	5.881	8.373	11.131	12.879
Grecia	..	4.222	5.155	..	2.676	3.765	4.173	5.099	4.105	2.676
Hungría (3)	4.909	3.843	3.557	5.802	6.616	4.863	3.588	3.344	6.299	6.375
Irlanda	7.170	6.258	7.780	6.623	10.271	7.279	6.248	7.780	6.618	10.522
Italia	..	6.424	7.059	..	8.583	..	6.597	7.114	..	8.495
Letonia	5.398	5.049	5.087	5.446	7.608	4.799	4.914	4.937	5.474	5.493
Lituania	4.693	4.108	3.839	3.998	7.432	4.690	4.081	3.795	3.979	7.751
Luxemburgo	16.684	15.907	16.004	14.460	35.658	17.683	16.636	17.110	15.260	35.658
Malta	8.261	5.853	10.089	7.316	14.913	9.810	7.059	14.090	7.878	14.872
Países Bajos	9.154	6.366	9.287	9.647	14.523	8.570	6.340	9.264	7.557	14.162
Polonia (3)	5.482	5.491	5.148	4.346	7.658	5.690	5.342	5.141	4.831	8.895
Portugal (3)	6.051	4.738	6.212	6.609	8.885	5.790	4.585	6.186	5.978	8.341
Reino Unido	9.781	8.782	7.739	8.154	19.875	8.796	9.145	9.112	9.686	..
República Checa	5.577	3.932	6.580	6.094	8.224	5.691	3.941	6.626	6.264	8.971
República Eslovaca	6.081	5.193	4.744	5.379	11.987	6.198	5.126	4.682	5.698	12.713
Rumanía	2.635	1.462	2.760	2.741	5.054	2.655	1.447	2.751	2.854	5.427
Suecia	9.970	8.128	8.607	8.285	18.240	10.117	8.157	8.754	8.330	18.750
Otros Países Europeos										
Islandia	8.774	8.468	9.720	7.657	9.568	..	8.613	9.680
Noruega	11.488	9.973	10.883	11.901	15.563	11.879	10.154	11.190	11.365	17.196
Suiza	12.723	11.262	14.913	9.130	21.308

(1) A diferencia del indicador B4.6, este indicador considera el gasto público y privado en instituciones públicas y privadas, además de incluir la formación ocupacional, y está calculado en euros convertidos usando el PPS. Se considera el conjunto de todos los niveles educativos, excepto el desarrollo educacional de la primera infancia (primer ciclo de educación infantil).

(2) El gasto por alumno para España calculado directamente en euros, sin utilizar la conversión usando el PPS (realizada para facilitar la comparación internacional), sería para el año 2015:

5.826	4.889	5.854	6.191	8.359	6.275	5.201	6.377	6.607	8.658
-------	-------	-------	-------	-------	-------	-------	-------	-------	-------

(3) La definición del indicador difiere para estos países.

FUENTE: Eurostat (Cuestionario UOE) - Información a 24 de septiembre de 2018.

H1. LA COMPARACIÓN INTERNACIONAL

H1.10. Relación porcentual entre el gasto por alumno en instituciones educativas y el PIB per cápita, por nivel educativo. Año 2015

	Instituciones Públicas y Privadas					Instituciones Públicas				
	Total	E. Primaria	E. Secundaria 1.ª etapa	E. Secundaria 2.ª etapa	E. Superior	Total	E. Primaria	E. Secundaria 1.ª etapa	E. Secundaria 2.ª etapa	E. Superior
Unión Europea (28 países)
Alemania	24,9	18,2	22,5	27,4	35,9	23,2	17,9	22,4	17,4	37,2
Austria	29,1	23,9	31,7	30,1	35,9	30,0	24,0	32,3	30,9	38,0
Bélgica	26,6	22,5	27,7	29,4	38,2	28,7	25,5	29,7	32,6	40,1
Bulgaria	23,0	15,8	19,7	18,3	37,2	21,9	15,6	19,7	17,8	33,3
Chipre	37,0	34,5	44,1	45,7	41,4	42,3	36,0	46,2	48,7	64,0
Croacia
Dinamarca
Eslovenia	28,4	27,2	31,6	23,2	37,6	28,5	27,2	31,5	22,9	38,6
España	25,1	21,1	25,3	26,7	36,1	27,1	22,4	27,5	28,5	37,4
Estonia (1)	..	22,1	23,1	25,3	44,9	..	21,8	22,9	25,3	52,7
Finlandia	27,3	22,3	35,1	20,4	42,1	28,1	22,3	35,5	20,2	59,0
Francia	26,1	18,3	25,4	33,9	40,3	27,3	19,1	27,2	36,2	41,9
Grecia	..	21,5	26,2	..	13,6	19,1	21,2	25,9	20,9	13,6
Hungría (2)	24,9	19,5	18,0	29,4	33,5	24,6	18,2	16,9	31,9	32,3
Irlanda	13,7	11,9	14,9	12,6	19,6	13,9	11,9	14,9	12,6	20,1
Italia (1)	..	23,1	25,4	..	30,9	..	23,7	25,6	..	30,5
Letonia	29,0	27,2	27,4	29,3	40,9	25,8	26,4	26,6	29,4	29,5
Lituania	21,7	19,0	17,8	18,5	34,4	21,7	18,9	17,6	18,4	35,9
Luxemburgo	21,4	20,4	20,6	18,6	45,8	22,7	21,4	22,0	19,6	45,8
Malta (2)	30,9	21,9	37,7	27,3	55,7	36,7	26,4	52,7	29,4	55,6
Países Bajos	24,5	17,0	24,8	25,8	38,8	22,9	17,0	24,8	20,2	37,9
Polonia (1)	27,7	27,7	26,0	21,9	38,7	28,7	27,0	26,0	24,4	44,9
Portugal (1)	27,3	21,4	28,0	29,8	40,1	26,1	20,7	27,9	27,0	37,6
Reino Unido	32,4	29,1	25,6	27,0	65,8	29,1	30,3	30,1	32,0	..
República Checa	21,9	15,5	25,9	24,0	32,3	22,4	15,5	26,1	24,6	35,3
República Eslovaca	27,2	23,3	21,2	24,1	53,7	27,7	22,9	21,0	25,5	56,9
Rumania	16,0	8,9	16,8	16,7	30,7	16,1	8,8	16,7	17,3	33,0
Suecia	27,9	22,8	24,1	23,2	51,1	28,3	22,8	24,5	23,3	52,5
Otros Países Europeos										
Islandia (1)	24,6	23,8	27,3	21,5	26,9	..	24,2	27,2
Noruega	24,8	21,5	23,5	25,7	33,6	25,6	21,9	24,2	24,5	37,1
Suiza	27,3	24,1	32,0	19,6	45,7

Otros países

(1) La definición del indicador difiere para estos datos.

(2) Datos estimados

FUENTE: Eurostat (Cuestionario UOE) - Información a 24 de septiembre de 2018.

H1. LA COMPARACIÓN INTERNACIONAL

H1.11. Tasas netas de escolaridad en edades significativas (1). Curso 2015-16

	3 años	4 años	5 años	15 años	16 años	17 años	18 años
Unión Europea (28 países)							
Alemania	91,5	95,9	97,3	97,5	95,0	92,0	79,5
Austria	93,8	89,4	86,8	72,9
Bélgica	98,0	98,3	98,3	98,1	97,8	97,0	90,1
Bulgaria	71,2	75,4	89,4	89,1	86,1	86,0	82,2
Chipre	68,7	85,6	93,6	95,6	96,3	90,0	38,9
Croacia	56,1	62,9	65,0	99,7	99,0	92,0	69,8
Dinamarca	96,6	98,0	98,2	98,9	94,8	90,7	85,7
Eslovenia	83,8	89,7	92,1	97,6	97,1	96,2	92,8
España	96,2	96,4	98,1	96,8	95,8	89,6	80,3
Estonia	87,2	91,6	92,9	97,9	96,7	94,4	89,5
Finlandia	73,0	79,3	84,5	98,3	95,9	96,1	96,0
Francia	99,4	100,0	100,5	97,0	94,7	91,5	77,8
Grecia	27,1	65,4	93,7	95,9	91,9	93,9	64,4
Hungría	84,9	95,4	96,1	96,4	93,8	88,5	78,1
Irlanda	52,7	97,9	99,6	101,8	102,5	99,3	85,4
Italia	92,4	95,9	96,5	97,3	94,3	91,7	80,5
Letonia	88,6	92,6	96,8	98,5	96,6	98,0	93,2
Lituania	78,1	84,5	90,5	100,6	100,1	98,6	93,8
Luxemburgo	67,3	92,9	95,4	92,3	90,1	82,5	72,3
Malta	92,0	98,0	99,7	97,2	82,5	73,4	60,3
Países Bajos	86,3	96,0	99,2	99,6	99,0	97,2	88,4
Polonia	70,5	85,6	97,8	95,6	95,6	95,8	95,6
Portugal	79,9	90,1	94,8	98,3	98,2	98,3	81,5
Reino Unido	100,0	103,0	97,5	99,1	92,4	89,5	68,0
República Checa	78,0	90,5	90,9	99,6	97,6	95,5	89,4
República Eslovaca	66,7	71,4	82,0	98,0	92,6	88,8	81,5
Rumanía	76,6	88,0	88,4	84,4	81,2	76,6	65,4
Suecia	92,1	93,7	94,6	101,2	101,1	98,9	96,0
Otros Países Europeos							
Islandia	96,4	97,3	97,6	99,0	95,9	88,6	81,4
Noruega	95,8	97,0	97,3	100,0	94,9	93,0	90,4
Suiza	2,5	..	98,5	97,8	93,2	91,3	83,7

(1) Fuente: Elaboración propia de las tasas de 15, 16, 17 y 18 años a partir de los datos de Eurostat (Cuestionario UOE).

H1. LA COMPARACIÓN INTERNACIONAL

H1.12. Porcentaje de alumnado de enseñanza pública y privada concertada. Curso 2015-16

	E.Primaria (CINE 1)		E.Secundaria Primera etapa (CINE 2)		E.Secundaria Segunda etapa (CINE 3)		E. Terciaria ciclo corto (CINE 5)		Grado en E. Terciaria (CINE 6)		Nivel Maestría (CINE 7)		Nivel Doctorado (CINE 8)	
	Pública	Privada Concertada	Pública	Privada Concertada	Pública	Privada Concertada	Pública	Privada Concertada	Pública	Privada Concertada	Pública	Privada Concertada	Pública	Privada Concertada
Unión Europea														
Alemania (1)	95,0	..	89,8	..	91,9	..	80,0	..	86,6	..	95,9	..	100,0	0,0
Austria (1)	93,8	..	90,3	..	89,0	..	82,4	..	77,8	..	85,9	..	98,6	..
Bélgica	46,0	54,0	42,4	57,6	41,3	58,7	40,8	59,2	43,3	56,6	40,0	59,4	56,9	43,1
Dinamarca	83,7	16,1	70,7	28,6	97,0	2,8	96,0	3,6	97,5	2,5	100,0	0,0	100,0	0,0
Eslovenia	99,2	0,8	99,5	0,5	93,7	2,0	75,0	5,0	86,1	6,2	93,0	4,5	79,9	3,8
España	68,5	27,8	68,1	28,2	73,5	18,5	77,9	11,0	83,4	0,0	74,4	0,0	95,5	0,0
Estonia (2)	95,3	..	96,4	..	96,7	21,7	66,1	0,8	94,9	0,0	98,3
Finlandia (2)	98,3	1,7	95,1	4,9	80,3	19,7	40,3	59,7	83,7	16,3	100,0	0,0
Francia	85,2	14,4	78,0	21,6	70,5	28,8	67,5	12,7	85,0	1,5	78,1	0,0	99,1	0,0
Grecia (2)	94,6	..	95,6	..	96,0	100,0	..	100,0	..	100,0	..
Hungría	84,0	13,8	83,4	14,6	73,0	14,8	85,2	7,2	86,4	6,5	87,8	10,4	93,2	5,4
Irlanda	99,5	0,0	100,0	0,0	98,6	0,0	98,1	0,0	96,8	0,0	91,6	0,0	99,6	0,0
Italia	93,7	0,0	96,4	0,0	91,0	5,1	0,0	0,0	88,5	0,0	90,8	0,0	96,3	0,0
Letonia (2)	98,0	..	98,2	..	95,6	..	43,4	21,3	..	74,3	..	86,1	..	91,6
Luxemburgo	88,6	0,3	80,6	9,0	82,4	6,7	100,0	0,0	96,2	0,0	100,0	0,0	100,0	0,0
Países Bajos (2)	99,7	..	98,8	..	90,4	..	33,0	..	91,7	..	67,1	..	100,0	..
Polonia	94,8	1,5	93,2	2,0	85,7	1,6	100,0	..	73,1	..	77,3	..	92,3	..
Portugal	87,0	3,9	86,4	6,5	78,7	4,6	83,5	0,0	80,4	0,0	87,2	0,0	94,0	0,0
Reino Unido (2)	79,6	16,1	27,8	68,1	19,4	76,1	..	100,0	..	100,0	..	100,0	..	100,0
República Checa (2)	97,8	2,2	96,6	3,4	85,0	15,0	79,7	20,3	86,5	3,0	92,6	..	99,6	..
República Eslovaca (2)	92,7	7,3	92,2	7,8	84,5	15,5	66,9	33,1	86,0	..	87,0	..	93,7	..
Suecia	89,5	10,5	83,0	17,0	83,3	16,7	43,1	56,9	94,7	5,3	92,0	8,0	92,2	7,8
Resto países OCDE														
Australia	69,9	30,1	58,7	32,5	60,5	16,5	62,1	0,1	91,8	1,5	91,4	0,5	98,8	0,4
Canada (1)	93,8	..	91,5	..	92,9	100,0	..	100,0	..	100,0	..
Chile	37,3	54,5	41,6	50,8	36,6	55,5	3,7	2,4	19,6	15,9	24,6	19,0	43,4	45,6
Corea (2)	98,4	..	82,2	17,8	57,2	42,8	1,9	..	23,6	..	31,7	..	38,0	..
Estados Unidos (2)	91,1	..	91,2	..	91,1	..	90,7	..	67,3	..	46,2	..	62,1	..
Islandia	97,0	3,0	98,9	1,1	77,5	21,6	53,3	46,7	78,0	22,0	79,7	20,3	96,3	3,7
Israel	77,1	22,9	82,9	17,1	93,9	6,1	41,3	50,8	11,9	72,6	10,7	73,8	0,0	100,0
Japón (2)	98,8	..	93,0	..	67,2	..	7,3	..	20,5	..	47,1	..	75,0	..
México (2)	91,0	..	89,9	..	81,4	..	97,5	..	67,8	..	39,7	..	60,1	..
Noruega	96,8	2,8	96,0	3,7	90,3	9,7	69,3	30,7	82,8	6,7	93,4	2,5	98,0	1,1
Nueva Zelanda	98,2	0,0	95,0	0,0	86,6	8,3	52,6	38,8	93,7	4,4	97,4	2,6	100,0	0,0
Suiza	94,4	1,5	91,4	2,7	85,4	8,6	15,5	37,6	81,1	8,9	96,1	1,8	100,0	0,0
Turquía (2)	95,7	..	94,7	..	91,9	..	94,2	..	91,6	..	82,0	..	89,8	..
Otros países														
Arabia Saudi (1)	88,8	..	91,6	..	82,8	..	100,0	..	94,9	..	76,4	..	100,0	..
Brasil (2)	82,2	..	86,4	..	86,0	..	11,8	..	24,7	..	82,2	..	88,4	..
China (1)	92,7	..	88,5	..	89,1	..	87,8	..	83,1	..	100,0	..	100,0	..
Colombia (2)	80,5	..	81,2	..	74,4	..	76,4	..	39,4	..	28,1	..	63,8	..
India (1)	66,6	..	58,0	..	40,8	40,4	..	56,4	..	73,9	..
Indonesia (1)	61,3	..	53,2	..	37,2	..	30,0	..	46,9	..	73,8	..
Rusia (2)	99,2	..	99,4	..	97,2	..	93,7	..	82,8	..	92,0	..	100,0	..

(1) Datos incluidos en otra categoría

(2) Categoría de datos no aplicable a este país.

FUENTE: Panorama de la educación 2018. Indicadores de la OCDE.

H1. LA COMPARACIÓN INTERNACIONAL

H1.13. Porcentaje de mujeres entre los graduados en E. Superior, por campo de estudio. Curso 2015-16

	Total	Educación	Humanidades y artes	Salud y servicios sociales	Ciencias sociales, empresariales y derecho	Servicios	Ingeniería y arquitectura	Ciencias	Agricultura
Unión Europea (28 países)	57,7	80,5	67,3	73,8	60,9	51,5	27,7	53,3	50,0
Alemania	50,7	81,1	69,8	70,8	57,0	53,3	20,5	47,0	41,2
Austria	54,9	82,2	68,6	69,3	59,5	80,4	21,5	49,6	46,9
Bélgica	59,6	78,7	61,4	75,5	58,4	52,3	24,6	44,7	60,5
Bulgaria	61,2	82,1	68,6	70,1	66,9	43,7	30,4	67,3	52,4
Chipre	64,5	89,4	77,6	70,8	60,3	59,0	33,1	75,4	51,2
Croacia	59,8	84,6	72,1	80,2	68,2	29,3	34,3	68,0	58,3
Dinamarca	56,4	71,4	65,6	75,7	53,6	42,5	28,2	53,7	64,7
Eslovenia	59,5	83,0	70,2	79,3	66,7	53,5	23,8	62,8	57,0
España	55,9	76,3	58,8	73,0	58,9	46,3	26,4	50,9	43,4
Estonia	64,0	92,8	72,9	87,8	71,2	45,2	32,3	61,0	51,4
Finlandia	59,3	83,0	72,1	85,0	64,3	62,5	22,3	54,3	59,5
Francia	56,1	76,6	69,2	74,0	60,2	53,8	26,1	49,0	43,2
Grecia	59,3	85,7	73,9	73,4	61,0	46,6	33,5	52,6	49,7
Hungría	61,3	83,5	66,8	75,9	67,5	56,6	29,2	52,4	48,5
Irlanda	51,9	71,3	59,1	76,4	51,9	44,9	17,6	50,9	39,5
Italia	58,5	93,3	71,2	62,3	59,7	20,1	31,9	57,9	50,4
Letonia	65,6	92,1	75,7	86,6	71,9	53,9	26,7	65,2	45,7
Lituania	62,4	80,2	72,6	83,2	70,9	44,1	24,6	60,0	46,4
Luxemburgo	51,8	68,9	62,0	70,4	54,1	44,8	19,8	45,2	22,9
Malta	58,1	85,5	56,9	73,2	56,9	55,2	23,5	50,8	44,4
Países Bajos
Polonia	65,7	86,6	75,6	73,9	68,9	56,9	42,0	72,0	53,9
Portugal	58,7	82,3	61,6	77,4	63,2	45,6	33,0	61,6	64,1
Reino Unido	57,2	75,9	63,3	75,4	56,8	42,5	23,5	53,0	65,0
República Checa	62,9	83,7	68,9	82,9	66,8	49,4	32,7	59,0	62,2
República Eslovaca	63,1	81,5	68,1	78,3	67,6	41,4	28,8	66,1	61,7
Rumanía	58,5	90,8	65,9	71,8	69,0	28,7	35,3	66,9	40,7
Suecia	62,3	81,0	62,0	81,4	64,6	64,9	31,8	54,6	63,5
Otros Países Europeos									
Islandia	65,9	83,5	68,7	85,1	66,6	72,0	36,3	54,6	56,9
Noruega	58,9	73,4	58,4	83,5	59,0	37,5	23,1	51,7	52,4
Suiza	48,9	70,0	62,4	75,2	49,8	38,1	15,2	42,9	36,6

FUENTE: Eurostat (Cuestionario UOE) - Información a 8 de enero de 2019.

H1. LA COMPARACIÓN INTERNACIONAL

H1.14. *Graduados en Ciencia y Tecnología (1)(2):* Número de graduados en Educación Superior, en Ciencia y Tecnología por cada 1.000 habitantes en la población de 20 a 29 años. Año 2016

	TOTAL	HOMBRES	MUJERES
Unión Europea (28 países)			
Alemania (3)	20,1	28,1	11,4
Austria	22,1	31,9	11,7
Bélgica	14,3	20,5	7,9
Bulgaria	13,9	16,6	10,9
Chipre	9,8	11,3	8,2
Croacia	17,1	20,8	13,2
Dinamarca	23,3	30,3	16,0
Eslovenia	33,3	45,3	20,5
España	21,6	30,1	13,0
Estonia	16,2	19,3	12,9
Finlandia	24,3	34,6	13,5
Francia	25,5	34,8	16,2
Grecia	17,1	20,4	13,7
Hungría	12,6	16,8	8,2
Irlanda	28,9	41,3	16,6
Italia	13,8	16,4	11,2
Letonia	12,7	16,8	8,3
Lituania	18,0	24,7	11,0
Luxemburgo	3,9	5,5	2,2
Malta	13,6	19,1	7,6
Países Bajos
Polonia	21,5	23,5	19,3
Portugal	19,2	23,3	15,1
Reino Unido	22,6	27,6	17,5
Republica Checa	17,0	21,5	12,3
República Eslovaca	15,8	19,7	11,7
Rumanía	14,4	16,3	12,3
Suecia	15,5	19,6	11,2
Otros Países Europeos			
Noruega	14,3	19,9	8,3
Suiza	20,3	31,2	9,1

(1) A partir de 2014 se aplica la nueva CNED-2014, que es la adaptación de la CINE-2011 y cuyo efecto es de bastante relevancia, por lo que los datos de 2014 no son comparables con los de años anteriores.

(2) Ciencia y Tecnología incluye: ciencias, matemáticas, informática, ingeniería, industria manufacturera y construcción.

(3) La definición del indicador difiere para estos datos.

FUENTE: Eurostat (Cuestionario UOE) - Información a 8 de enero de 2019.

H1. LA COMPARACIÓN INTERNACIONAL

H1.15. Número medio de lenguas extranjeras cursadas y porcentaje de alumnado que aprende alguna lengua en Educación Primaria. Curso 2015-16

	N.º medio de lenguas extranjeras estudiadas	% de alumnado que aprende alguna lengua extranjera		
		Total	Aprende 1 lengua extranjera	Aprende 2 o más lenguas extranjeras
Unión Europea (28 países)	..	84,7	79,1	5,6
Alemania	0,7	64,0	62,7	1,3
Austria	1,0	99,9	97,9	2,0
Bélgica	0,4	35,1	35,0	0,1
Bulgaria	0,8	83,0	81,3	1,7
Chipre	1,0	100,0	91,4	8,6
Croacia	1,2	99,9	80,1	19,8
Dinamarca	0,9	85,9	57,1	28,8
Eslovenia	0,5	49,7	49,1	0,6
España	1,1	100,0	92,9	7,1
Estonia	1,1	76,9	46,0	30,9
Finlandia	0,8	68,7	55,3	13,4
Francia	1,0	99,3	97,3	2,0
Grecia	1,1	79,3	49,7	29,6
Hungría	0,6	60,5	59,1	1,4
Irlanda
Italia	1,0	99,9	96,7	3,2
Letonia	1,1	98,4	83,3	15,1
Lituania	0,7	72,6	72,2	0,4
Luxemburgo	1,8	100,0	16,4	83,6
Malta	1,0	100,0	96,3	3,7
Países Bajos	0,4	42,5	41,7	0,8
Polonia	1,0	97,9	88,3	9,6
Portugal	0,5	51,3	51,0	0,3
Reino Unido	..	0,0		
República Checa	0,8	74,8	74,0	0,8
República Eslovaca	0,9	86,2	80,9	5,3
Rumanía	1,0	99,2	97,3	1,9
Suecia	1,0	87,6	78,2	9,4
Otros Países Europeos				
Islandia	0,9	75,4	56,1	19,3
Noruega	1,0	100,0	100,0	0,0

FUENTE: Eurostat (Cuestionario UOE) - Información a 11 de enero de 2019.

H1. LA COMPARACIÓN INTERNACIONAL

H1.16. Número medio de lenguas extranjeras cursadas y porcentaje de alumnado que aprende cada una de ellas en Educación Secundaria. Curso 2015-16

	E. Secundaria 1.ª Etapa (CINE 2)					E. Secundaria 2.ª Etapa General (CINE 3 General)				
	N.º medio de lenguas extranjeras estudiadas	% alumnado que aprende:				N.º medio de lenguas extranjeras estudiadas	% alumnado que aprende:			
		Inglés	Francés	Alemán	Español		Inglés	Francés	Alemán	Español
Unión Europea (28 países)	..	96,2	26,1	16,8	12,6	..	94,0	16,4	17,2	21,5
Alemania	1,3	100,0	23,5	0,0	4,5	1,4	94,5	22,6	0,0	19,9
Austria	1,1	99,9	4,7	0,0	1,1	1,7	99,9	35,4	0,0	19,6
Bélgica	1,3	48,4	53,0	0,7	0,0	2,2	98,6	50,3	26,3	5,2
Bulgaria	1,2	88,6	2,2	6,4	1,6	1,8	91,0	11,3	35,7	9,8
Chipre	1,9	99,3	86,9	1,4	0,4	1,8	89,9	37,6	6,5	16,1
Croacia	1,6	97,8	1,5	46,0	0,1	1,9	99,6	4,8	63,6	3,6
Dinamarca	1,8	98,8	10,0	73,9	..	1,4	81,7	7,9	28,1	19,6
Eslovenia	1,5	99,4	2,5	44,7	2,2	1,9	93,7	8,0	64,9	11,3
España	1,5	100,0	41,8	4,3	..	1,3	99,7	24,5	2,2	..
Estonia	2,0	96,6	2,8	11,6	0,2	2,2	98,4	7,4	24,6	4,0
Finlandia	2,2	99,5	5,8	10,2	2,2	2,5	99,9	10,3	16,2	12,7
Francia	1,6	98,9	..	14,6	39,1	2,1	99,9	..	20,8	73,0
Grecia	1,9	99,0	47,6	48,0	0,1	1,0	91,2	4,6	3,9	0,0
Hungría	1,0	70,7	0,5	30,2	0,1	1,4	83,9	5,3	46,2	3,1
Irlanda	1,0	..	59,3	24,4	18,1	1,0	..	57,3	19,3	17,0
Italia	1,9	97,2	64,2	9,0	22,5	1,4	98,5	16,1	9,3	14,0
Letonia	1,7	97,2	2,1	13,7	0,1	1,9	98,7	5,9	26,5	1,5
Lituania	1,8	97,6	3,6	11,9	0,0	1,4	96,4	2,8	7,1	0,5
Luxemburgo	2,6	58,9	100,0	100,0	0,0	3,0	96,9	100,0	100,0	3,7
Malta	2,2	100,0	33,0	13,3	9,7	1,7	100,0	21,6	6,9	6,2
Países Bajos	2,0	94,0	55,6	49,9	1,8	1,7	95,0	27,6	41,4	5,0
Polonia	1,8	98,0	3,4	69,3	3,1	1,7	96,2	8,4	46,7	6,2
Portugal	1,9	95,6	69,6	1,3	19,6	0,7	63,3	2,5	1,7	6,9
Reino Unido
R. Checa	1,6	97,5	3,1	47,1	2,3	2,0	99,2	14,8	60,1	12,8
R. Eslovaca	1,8	96,9	1,8	51,7	0,8	2,0	98,6	9,9	58,6	10,9
Rumanía	2,0	99,7	83,1	11,7	0,5	2,0	100,0	82,5	13,8	3,0
Suecia	1,8	100,0	15,4	19,6	42,9	1,9	100,1	15,7	19,3	40,4
Otros Países Europeos										
Islandia	2,0	99,7	0,9	1,6	2,0	1,7	74,0	9,9	23,2	25,5
Noruega	1,7	100,0	12,2	27,8	31,7	0,9	36,5	9,1	21,4	24,4

FUENTE: Eurostat (Cuestionario UOE) - Información a 11 de enero de 2019.

H1. LA COMPARACIÓN INTERNACIONAL

H1.17. Porcentaje de población de 16 a 54 años que ha utilizado Internet en los últimos 3 meses, por grupo de edad y nivel de formación. Año 2017

	Población de 16 a 24 años				Población de 25 a 54 años			
	Todos niveles	Nivel de form. bajo	Nivel de form. medio	Nivel de form. superior	Total	Nivel de form. bajo	Nivel de form. medio	Nivel de form. superior
Unión Europea (28 países)	97,0	96,0	98,0	98,0	92,0	75,0	93,0	99,0
Alemania	99,0	99,0	99,0	100,0	97,0	87,0	97,0	99,0
Austria	100,0	99,0	100,0	100,0	96,0	79,0	96,0	100,0
Bélgica	98,0	97,0	99,0	100,0	94,0	79,0	94,0	99,0
Bulgaria	88,0	79,0	96,0	100,0	78,0	31,0	83,0	98,0
Croacia	98,0	97,0	99,0	100,0	91,0	68,0	89,0	99,0
Chipre	98,0	..	99,0	98,0	85,0	..	83,0	95,0
Dinamarca	99,0	100,0 (2)	99,0 (2)	..	99,0	98,0 (2)	99,0 (2)	100,0 (2)
Eslovenia	98,0	96,0	100,0	..	92,0	74,0	92,0	99,0
España	98,0	97,0	99,0	100,0	94,0	84,0	98,0	100,0
Estonia	99,0	99,0	99,0	100,0 (1)	97,0	94,0	96,0	99,0
Finlandia	100,0	100,0	100,0	..	99,0	96,0	99,0	100,0
Francia	97,0	96,0	98,0	97,0	94,0	82,0	95,0	99,0
Grecia	97,0	90,0	99,0	100,0 (1)	84,0	53,0	86,0	98,0
Hungría	97,0	93,0	100,0	100,0 (1)	89,0	57,0	91,0	98,0
Irlanda	97,0	95,0 (1)	98,0	95,0	89,0	69,0	90,0	96,0
Italia	91,0	89,0	93,0	92,0	81,0	65,0	88,0	94,0
Letonia	99,0	98,0	99,0	100,0	93,0	82,0	90,0	99,0
Lituania	98,0	98,0	97,0	100,0	88,0	56,0	81,0	99,0
Luxemburgo	100,0	100,0	100,0	100,0 (1)	99,0	95,0	99,0	100,0
Malta	100,0	100,0 (1)	100,0	..	93,0	87,0	96,0	100,0
Países Bajos	99,0	98,0	100,0	99,0	98,0	94,0	98,0	99,0
Polonia	99,0	99,0	99,0	100,0	88,0	48,0	85,0	99,0
Portugal	99,0	98,0	100,0	100,0	85,0	71,0	97,0	100,0
Reino Unido	100,0	..	99,0	100,0 (1)	98,0	90,0	98,0	99,0
República Checa	99,0	98,0	100,0	100,0 (1)	95,0	69,0	96,0	100,0
República Eslovaca	96,0	93,0	98,0	100,0 (1)	93,0	54,0	92,0	99,0
Rumanía	92,0	88,0	94,0	94,0	75,0	45,0	74,0	97,0
Suecia	98,0	98,0	100,0	..	99,0	93,0 (1)	99,0	100,0
Otros Países Europeos								
Islandia	100,0	100,0	100,0	..	100,0	100,0	100,0	100,0
Noruega	99,0	100,0	99,0	..	99,0	97,0	99,0	100,0

(1) Datos con problemas de fiabilidad.

(2) Ruptura de serie

FUENTE: Estadística "Sociedad de la Información" - Eurostat - Información a 20 de diciembre de 2018.

H1. LA COMPARACIÓN INTERNACIONAL

H1.18. Gasto por alumno en instituciones educativas en E. Secundaria en relación al PIB per cápita en los países de Unión Europea. Año 2015

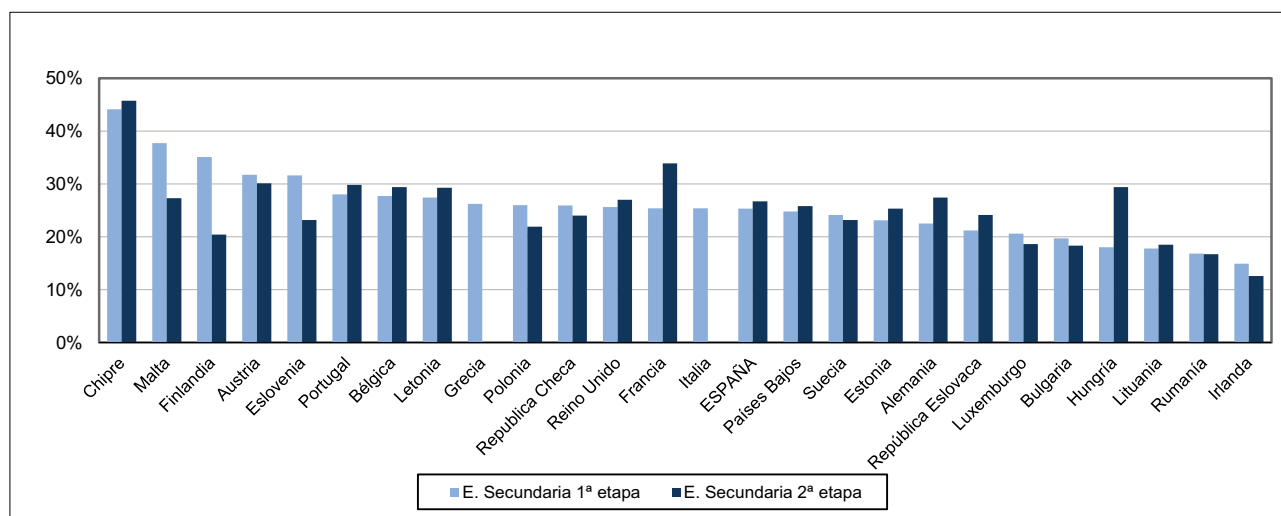

H1.19. Número medio de alumnos por profesor. Curso 2015-16

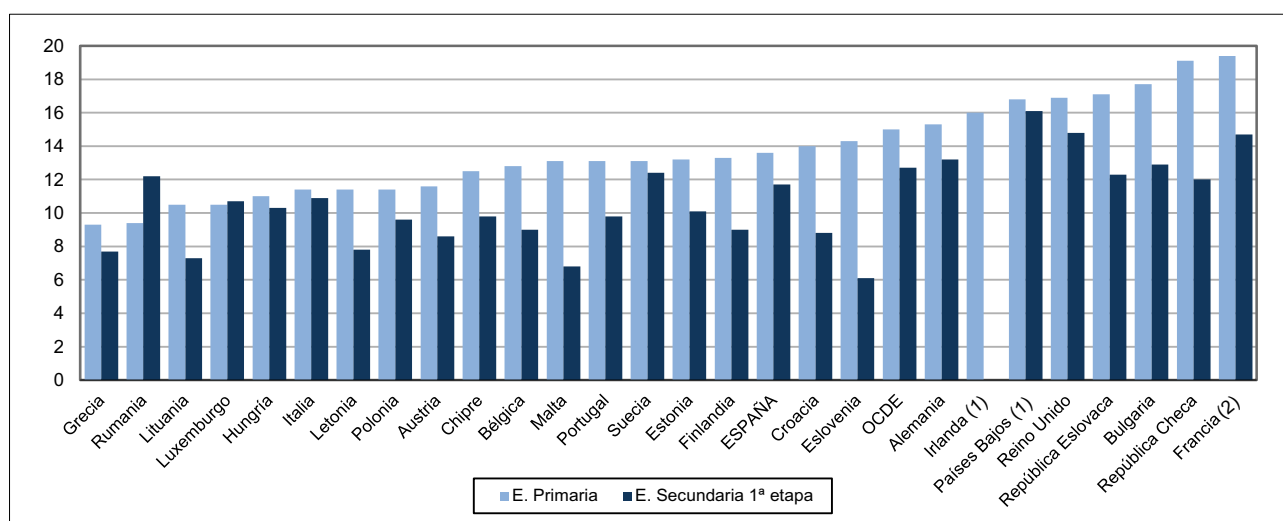

(1) Sólo instituciones públicas, (2) Sólo instituciones públicas o privadas dependientes del estado.

H1.20. Tasas netas de escolaridad en 3 y en 17 años. Curso 2015-16

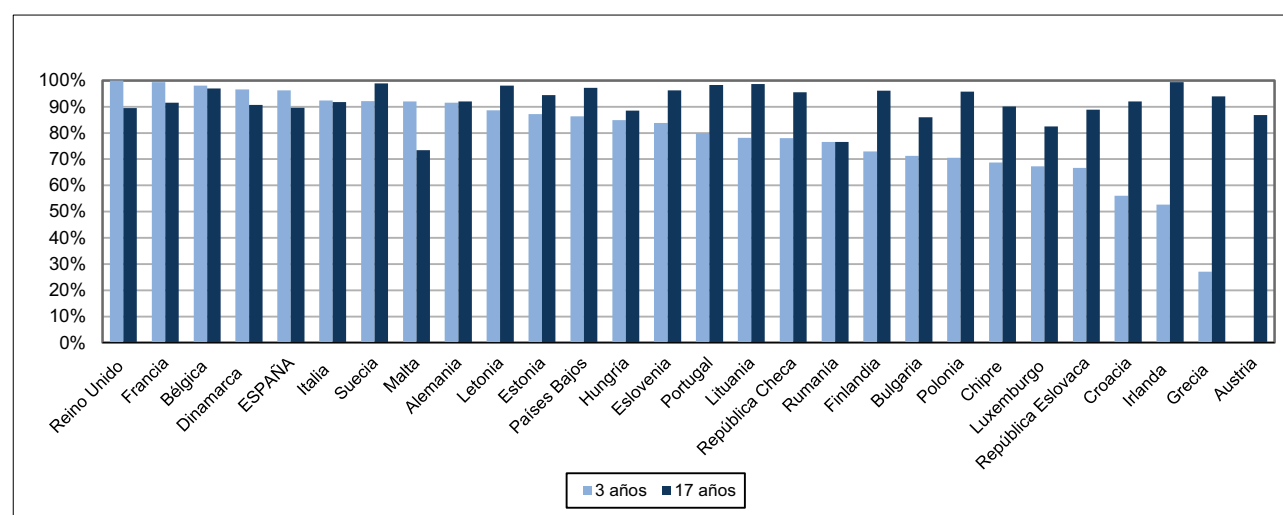

I.S.B.N.: 978-84-369-5910-9

