

Ministerio
de Educación, Cultura
y Deporte

ESTADÍSTICA

20

14

**LAS CIFRAS
DE LA
EDUCACIÓN
EN ESPAÑA**

**ESTADÍSTICAS
E INDICADORES**

Las cifras de la educación en España
Estadísticas e indicadores
Edición 2014



GOBIERNO
DE ESPAÑA

MINISTERIO
DE EDUCACIÓN, CULTURA
Y DEPORTE

Catálogo de publicaciones del Ministerio: www.mecd.gob.es
Catálogo general de publicaciones oficiales: publicacionesoficiales.boe.es

Las cifras de la educación en España. Estadísticas e indicadores. Edición 2014



MINISTERIO DE EDUCACIÓN, CULTURA
Y DEPORTE
Secretaría General Técnica
Subdirección General de Estadística y Estudios

Edita:
© SECRETARÍA GENERAL TÉCNICA
Subdirección General
de Documentación y Publicaciones

Edición: 2014

NIPO línea: 030-14-076-6
NIPO papel: 030-14-077-1
ISBN: 978-84-369-5583-5
Depósito Legal: M-17453-2014
DOI: 10.4438/030-14-076-6

Imprime: Solana e hijos, Artes Gráficas, S.A.U.

PRESENTACIÓN

El anuario estadístico *Las cifras de la educación en España. Estadísticas e indicadores – Edición 2014* tiene como referencia el curso 2011-2012, proporcionando una panorámica de la situación de la educación española a través de datos relevantes e indicadores, provenientes de distintas fuentes estadísticas y presentados de forma conjunta y sintética. Esta publicación de síntesis es elaborada por la Subdirección de Estadística y Estudios del Ministerio de Educación, Cultura y Deporte.

La información se estructura en ocho grandes apartados que agrupan los capítulos dedicados a aspectos más concretos. Los grandes apartados son: el contexto; los recursos; la escolarización, la transición y los resultados; las enseñanzas; diversos aspectos de la educación; las relaciones con el exterior y la comparación internacional.

La comunidad autónoma es utilizada como principal variable de clasificación de la información, lo que permite conocer las características de la educación en cada comunidad y comparar e identificar las diversas situaciones que puedan existir.

El Ministerio agradece la cooperación de las Consejerías de Educación de las Comunidades Autónomas, así como la colaboración de otros organismos públicos que proporcionan a través de las estadísticas que realizan datos relevantes para el sector educación, permitiendo todas estas aportaciones la elaboración y continuidad de esta publicación.

Por último, esperamos que este anuario sea de utilidad a todas las personas implicadas en el proceso educativo, los investigadores y la sociedad en general, y que contribuya al seguimiento de los sistemas de educación-formación, sobre los que se han marcado importantes objetivos como elementos fundamentales del Proceso de Lisboa 2020.

FERNANDO BENZO SÁINZ
Subsecretario del Ministerio de Educación, Cultura y Deporte

ÍNDICE

PRESENTACIÓN	III
INTRODUCCIÓN	XIX
Organigrama del Sistema Educativo: Correspondencia con la Clasificación Internacional Normalizada de la Educación (CINE)	XXIII
A. CONTEXTO DE LA EDUCACIÓN	
A1. El contexto geográfico, demográfico y económico de la educación	
A1.0. Contenido, notas explicativas y fuentes de información	3
A1.1. <i>Gráfico:</i> La población y el alumnado, por comunidad autónoma	5
A1.2. La educación y el contexto, por comunidad autónoma	6
A1.3. El nivel de formación de la población, por sexo y comunidad autónoma	7
A1.4. Distribución porcentual de la población de 16 y más años según nivel de formación alcanzado, por nacionalidad	8
A1.5. La estructura de la población joven, por comunidad autónoma	8
A1.6. <i>Gráfico:</i> El PIB per cápita y el porcentaje de enseñanza pública no universitaria, por comunidad autónoma	9
A1.7. <i>Gráfico:</i> El PIB per cápita y tasa bruta de población que supera la prueba de acceso a la universidad, por comunidad autónoma	9
A1.8. <i>Gráfico:</i> El porcentaje de población rural y el número medio de alumnos por unidad en E. Primaria, por comunidad autónoma	10
A1.9. <i>Gráfico:</i> El porcentaje de población adulta que ha completado estudios postobligatorios y la tasa de graduados en secundaria postobligatoria, por comunidad autónoma	10
A1.10. <i>Gráfico:</i> Escolarización de la población por edad y sexo, para cada comunidad autónoma	11
B. RECURSOS DESTINADOS A LA EDUCACIÓN	
B1. Los centros docentes y su oferta educativa	
B1.0. Contenido, notas explicativas y fuentes de información	15
B1.1. Clasificación de los centros, por tipo de centro, titularidad y comunidad autónoma	16
B1.2. Número de centros que imparten cada enseñanza de Régimen General no universitaria, por titularidad y comunidad autónoma	18
B1.3. Número de centros que imparten cada enseñanza de Régimen Especial, por titularidad y comunidad autónoma	19
B1.4. Número de centros que imparten cada enseñanza de Régimen General no universitaria, por titularidad y tipo de centro	21
B1.5. Centros, profesores, unidades/grupos, alumnado y ratios, por tipo de centro y titularidad. Enseñanzas de Régimen General no universitarias	22
B1.6. Centros, profesores, unidades/grupos, alumnado y ratios, por titularidad, tipo de centro y comunidad autónoma. Enseñanzas de Régimen General no universitarias	23
B1.7. Distribución porcentual de los centros que imparten enseñanzas de Régimen General no universitarias según tamaño del centro (número de alumnos), por titularidad y comunidad autónoma	25
B1.8. Distribución porcentual de los centros que imparten enseñanzas de Régimen General no universitarias según número de unidades/grupos, por tipo de centro y comunidad autónoma	26
B1.9. Centros docentes según tamaño de municipio, por tipo de centro y titularidad. Enseñanzas de Régimen General no universitarias	28
B1.10. Distribución porcentual de los centros según tamaño de municipio, por titularidad y comunidad autónoma. Enseñanzas de Régimen General no universitarias	29
B1.11. Número medio de alumnos y de unidades/grupos por centro, por tipo de centro, titularidad y tamaño de municipio. Enseñanzas de Régimen General no universitarias	30
B1.12. Número medio de profesores y de alumnos por unidad/grupo, por tipo de centro, titularidad y tamaño de municipio. Enseñanzas de Régimen General no universitarias	31

B1.13.	<i>Gráfico:</i> Distribución porcentual de los centros que imparten enseñanzas de Régimen General no universitarias según tamaño del centro (número de alumnos), por comunidad autónoma	32
B1.14.	<i>Gráfico:</i> Distribución porcentual de los centros públicos y de los centros privados según tamaño (número de alumnos). Enseñanzas de Régimen General no universitarias.....	32
B1.15.	<i>Gráfico:</i> Número medio de alumnos por unidad/grupo en los centros de la Administración Educativa y en el resto de centros, por comunidad autónoma. Enseñanzas de Régimen General no universitarias	33
B1.16.	<i>Gráfico:</i> Número medio de profesores por unidad/grupo en los centros de la Administración Educativa y en el resto de centros, por comunidad autónoma. Enseñanzas de Régimen General no universitarias.....	33
B1.17.	<i>Gráfico:</i> Número medio de alumnos y de profesores por unidad/grupo, por tamaño de municipio. Centros Públicos. Enseñanzas de Régimen General no universitarias.....	34
B2. Los servicios complementarios		
B2.0.	Contenido, notas explicativas y fuentes de información	35
B2.1.	Número de centros que ofertan cada servicio complementario por titularidad y tipo de centro.....	36
B2.2.	Número de centros que ofertan servicios complementarios, por tipo de centro y comunidad autónoma. Centros Públicos	37
B2.3.	Número de centros que ofertan servicios complementarios, por tipo de centro y comunidad autónoma. Centros Privados	38
B2.4.	Porcentaje de centros que ofertan servicios complementarios, por tipo de centro, titularidad y tamaño de municipio	39
B2.5.	Porcentaje de centros que ofertan servicios complementarios, por tamaño de municipio, tipo de centro y comunidad autónoma. Centros públicos	40
B2.6.	Porcentaje de centros que ofertan servicios complementarios, por tamaño de municipio, tipo de centro y comunidad autónoma. Centros privados.....	41
B2.7.	Alumnado usuario de servicios complementarios, por enseñanza	42
B2.8.	Porcentaje de alumnado de E. Infantil, E. Primaria y ESO usuario de servicios complementarios, por titularidad y comunidad autónoma	43
B2.9.	<i>Gráfico:</i> Porcentaje de alumnado de E. Infantil, E. Primaria y ESO usuario de servicios complementarios, por titularidad del centro y comunidad autónoma	44
B3. El profesorado y otro personal en centros docentes		
B3.0.	Contenido, notas explicativas y fuentes de información	45
B3.1.	Profesorado por tipo de centro, titularidad y comunidad autónoma	46
B3.2.	Distribución porcentual del profesorado por tipo de centro, titularidad y comunidad autónoma	48
B3.3.	Porcentaje de mujeres en el profesorado por tipo de centro, titularidad y comunidad autónoma ...	50
B3.4.	Porcentaje de mujeres en los equipos directivos de los centros educativos de Régimen General no universitarios por tipo de centro y comunidad autónoma. Todos los centros	52
B3.5.	Porcentaje de mujeres en los equipos directivos de los centros educativos de Régimen General no universitarios por tipo de centro y comunidad autónoma. Centros Públicos	53
B3.6.	Porcentaje de mujeres en los equipos directivos de los centros educativos de Régimen General no universitarios por tipo de centro y comunidad autónoma. Centros Privados.....	54
B3.7.	Número medio de alumnos por profesor, por tipo de centro, titularidad y comunidad autónoma. Enseñanzas de Régimen General no universitarias	55
B3.8.	Distribución porcentual del profesorado según edad, por cuerpo/categoría, titularidad y comunidad autónoma. Enseñanzas de Régimen General no universitarias	56
B3.9.	Distribución porcentual del profesorado según sexo, por cuerpo/categoría, edad y comunidad autónoma. Enseñanzas de Régimen General no universitarias	57
B3.10.	Distribución porcentual del profesorado según edad, por universidad y sexo. Enseñanza Universitaria	58
B3.11.	Otro personal en centros docentes de enseñanzas de Régimen General no universitarias y porcentaje de mujeres, por función/categoría, titularidad y comunidad autónoma.....	59
B3.12.	<i>Gráfico:</i> Porcentaje de mujeres en el profesorado por comunidad autónoma	60
B3.13.	<i>Gráfico:</i> Distribución porcentual del profesorado según enseñanza, por comunidad autónoma	60
B3.14.	<i>Gráfico:</i> Porcentaje de profesorado con "50 y más años" de edad, por cuerpo/categoría. Enseñanzas de Régimen General no universitarias	61
B4. El gasto en educación		
B4.0.	Contenido, notas explicativas y fuentes de información	63

B4.1.	Evolución del gasto público en educación	65
B4.2.	Evolución del gasto de los hogares en educación.....	65
B4.3.	Participación de las Administraciones públicas en el gasto público en educación, por actividad educativa	67
B4.4.	Distribución porcentual del gasto público en educación por actividad educativa	68
B4.5.	Distribución porcentual del gasto de las Administraciones Públicas en educación por naturaleza económica	69
B4.6.	Gasto público por alumno en enseñanza no universitaria, por comunidad autónoma.....	70
B4.7.	<i>Gráfico:</i> Distribución porcentual de la participación de las Administraciones en el gasto público en educación, por comunidad autónoma	71
B4.8.	<i>Gráfico:</i> Distribución del gasto público en educación no universitaria de las Administraciones educativas, por naturaleza económica y comunidad autónoma	71

B5. Las becas y ayudas a la educación

B5.0.	Contenido, notas explicativas y fuentes de información	73
B5.1.	Becarios de enseñanzas obligatorias, E. Infantil y E. Especial, por enseñanza y comunidad autónoma.....	75
B5.2.	Importe de las becas y ayudas concedidas en enseñanzas obligatorias, E. Infantil y E. Especial, por enseñanza y comunidad autónoma	76
B5.3.	Becarios de enseñanzas postobligatorias no universitarias, por enseñanza y comunidad autónoma	77
B5.4.	Importe de las becas y ayudas concedidas en enseñanzas postobligatorias no universitarias, por enseñanza y comunidad autónoma	78
B5.5.	Porcentaje de alumnos becarios e importe medio por becario en Bachillerato y Formación Profesional, por comunidad autónoma	79
B5.6.	Becarios y becas concedidas en enseñanza universitaria, por universidad.....	80
B5.7.	Importe de las becas y ayudas concedidas en enseñanza universitaria, por universidad	81
B5.8.	Porcentaje de becarios de enseñanzas postobligatorias, por enseñanza y tipo de ayuda	82
B5.9.	Importe de las becas y ayudas en enseñanzas obligatorias, E. Infantil y E. Especial, por tipo de ayuda y administración educativa financiadora.....	83
B5.10.	Importe de las becas y ayudas en enseñanzas postobligatorias no universitarias, por tipo de ayuda y administración educativa financiadora	84
B5.11.	Importe de las becas y ayudas universitarias, por tipo de ayuda y administración educativa financiadora	85
B5.12.	Importes y beneficiarios de programas de gratuidad de libros, por comunidad autónoma	86
B5.13.	<i>Gráfico:</i> Porcentaje de alumnos becarios en Bachillerato y Formación Profesional, por comunidad autónoma y administración educativa financiadora	87
B5.14.	<i>Gráfico:</i> Porcentaje de alumnos becarios en las universidades públicas, por universidad y administración educativa financiadora	88
B5.15.	<i>Gráfico:</i> Distribución porcentual del importe de las becas y ayudas, por nivel educativo y administración educativa financiadora	89

B6. La sociedad de la información y la comunicación en los centros docentes

B6.0.	Contenido, notas explicativas y fuentes de información	91
B6.1.	Número medio de alumnos por ordenador, por titularidad del centro y comunidad autónoma.....	92
B6.2.	Número medio de profesores por ordenador, por titularidad del centro y comunidad autónoma.....	93
B6.3.	Número medio de ordenadores por unidad/grupo, por titularidad del centro y comunidad autónoma	93
B6.4.	Distribución porcentual de los ordenadores según utilización preferente, por titularidad del centro y comunidad autónoma	94
B6.5.	Distribución porcentual de los ordenadores según tipo de ordenador, por titularidad del centro y comunidad autónoma	95
B6.6.	Distribución porcentual de los ordenadores según ubicación, por comunidad autónoma.....	96
B6.7.	Porcentaje de centros con conexión a Internet, por tipo de conexión, titularidad del centro y comunidad autónoma.....	97
B6.8.	Porcentaje de centros públicos con conexión a Internet, por tipo de conexión, tipo de centro y comunidad autónoma.....	98
B6.9.	Distribución porcentual de los centros con conexión a Internet según el ancho de banda, por titularidad del centro y comunidad autónoma	99
B6.10.	Distribución porcentual de los centros públicos con conexión a Internet según el ancho de banda, por tipo de centro y comunidad autónoma.....	100
B6.11.	Porcentaje de centros con conexión WIFI, por titularidad del centro y comunidad autónoma.....	101

B6.12.	Porcentaje de aulas habituales de clase con conexión a Internet, por titularidad del centro y comunidad autónoma	102
B6.13.	Utilización de Internet de los niños de 10 a 15 años en los tres meses anteriores a la entrevista, por comunidad autónoma, sexo y tamaño de municipio	103
B6.14.	<i>Gráfico:</i> Número medio de alumnos por ordenador destinado a tareas de enseñanza y aprendizaje en centros públicos, por comunidad autónoma	104
B6.15.	<i>Gráfico:</i> Utilización de Internet de los niños de 10 a 15 años en los tres meses anteriores a la entrevista, por comunidad autónoma	105

C. ESCOLARIZACIÓN, TRANSICIÓN Y RESULTADOS EN EL SISTEMA EDUCATIVO

C1. La escolarización en el sistema educativo

C1.0.	Contenido, notas explicativas y fuentes de información	109
C1.1.	Alumnado matriculado en el sistema educativo por enseñanza, sexo y comunidad autónoma	110
C1.2.	Tasas netas de escolarización en el sistema educativo y formativo por edad, enseñanza y sexo ..	112
C1.3.	Alumnado matriculado en el sistema educativo y formativo por edad, sexo y comunidad autónoma .	113
C1.4.	Tasas netas de escolarización en edades post-obligatorias en el sistema educativo y formativo por edad, curso, sexo y comunidad autónoma	116
C1.5.	Esperanza de vida escolar en el sistema educativo a los 6 años por curso, sexo y comunidad autónoma	117
C1.6.	Esperanza de participación en el sistema educativo y formativo a los 5 años, por niveles CINE, sexo y comunidad autónoma	118
C1.7.	Distribución porcentual del alumnado de enseñanzas de Régimen General no universitarias por tipo de financiación/titularidad del centro y comunidad autónoma	119
C1.8.	Distribución porcentual del alumnado matriculado por tamaño de municipio y comunidad autónoma. Enseñanzas de Régimen General no universitarias	120
C1.9.	<i>Gráfico:</i> Variación quinquenal de las tasas netas de escolarización de 17 y 18 años, por curso y comunidad autónoma	122
C1.10.	<i>Gráfico:</i> Esperanza de vida escolar a los 6 años en el sistema educativo, por comunidad autónoma .	122
C1.11.	<i>Gráfico:</i> Distribución porcentual del alumnado en las distintas ofertas educativas en enseñanzas de Régimen General no universitarias, por titularidad y comunidad autónoma	123
C1.12.	<i>Gráfico:</i> Distribución porcentual del alumnado de E. Primaria según tamaño de municipio, por comunidad autónoma	123

C2. Las transiciones y los resultados educativos

C2.0.	Contenido, notas explicativas y fuentes de información	125
C2.1.	Tasas de idoneidad en las edades de 8, 10, 12, 14, y 15 años por edad, curso, sexo y comunidad autónoma	127
C2.2.	Tasas netas de escolarización de 16 a 24 años en el sistema educativo y formativo por sexo y comunidad autónoma	128
C2.3.	Tasas netas de escolarización de 16 a 24 años, en el sistema educativo, por niveles/etapas, sexo y comunidad autónoma	131
C2.4.	Tasas brutas de acceso a las Enseñanzas Secundarias Segunda Etapa y a la Enseñanza Superior no universitaria, por sexo y comunidad autónoma.....	134
C2.5.	<i>Abandono educativo temprano:</i> Población de 18 a 24 años que no ha completado el nivel de E. Secundaria 2.ª etapa y no sigue ningún tipo de educación-formación, por sexo y comunidad autónoma	135
C2.6.	<i>Nivel de formación de la población joven:</i> Porcentaje de población entre 20 y 24 años que ha completado al menos el nivel de educación secundaria segunda etapa, por sexo y comunidad autónoma	135
C2.7.	Tasa bruta de población que se gradúa en cada enseñanza/titulación, por sexo y comunidad autónoma	136
C2.8.	Alumnado que terminó los estudios, por enseñanza/titulación, sexo y comunidad autónoma.....	138
C2.9.	Porcentaje de población de 30-34 años con estudios superiores, por comunidad autónoma y sexo	140
C2.10.	Rendimientos medios en comprensión lectora, matemáticas y ciencias a los 15 años por sexo y comunidad autónoma	140
C2.11.	<i>Gráfico:</i> Variación de la Tasa de idoneidad en la edad de 12 años, por curso y comunidad autónoma	141
C2.12.	<i>Gráfico:</i> Tasa de idoneidad en la edad de 12 años, por sexo y comunidad autónoma	141
C2.13.	<i>Gráfico:</i> Tasa neta de escolarización a los 17 años, por etapa educativa y comunidad autónoma .	142
C2.14.	<i>Gráfico:</i> Distribución porcentual de la población que accede a Enseñanzas Secundarias Segunda Etapa, por comunidad autónoma	142

C2.15.	<i>Gráfico:</i> Tasa bruta de población que alcanza los objetivos de la ESO, por sexo y comunidad autónoma	143
C2.16.	<i>Gráfico:</i> Variación de la tasa bruta de la población que se gradúa en Bachillerato, por curso y comunidad autónoma	143

D. ENSEÑANZAS DEL SISTEMA EDUCATIVO Y FORMATIVO

D1. La educación infantil

D1.0.	Contenido, notas explicativas y fuentes de información	147
D1.1.	Centros que imparten, unidades, alumnado y número medio de alumnos/unidad, por titularidad y comunidad autónoma	148
D1.2.	Distribución porcentual del alumnado de cada ciclo de Educación Infantil según tipo de centro, por titularidad y comunidad autónoma	149
D1.3.	Tasas netas de escolarización en 0, 1 y 2 años y distribución porcentual del alumnado de estas edades según titularidad del centro, por comunidad autónoma	150
D1.4.	Tasa neta de escolarización en 3 años y número medio de años de escolaridad en E. Infantil, por comunidad autónoma	151
D1.5.	<i>Asistencia socio-educativa a menores de 3 años:</i> Porcentaje y número medio de horas por tipo de atención según actividad de la madre y nivel de formación de la madre y grado de urbanización .	152
D1.6.	<i>Gráfico:</i> Tasa neta de escolaridad en 2 años, por comunidad autónoma.....	153
D1.7.	<i>Gráfico:</i> Edad media de acceso a Educación Infantil, por comunidad autónoma	153

D2. La educación primaria

D2.0.	Contenido, notas explicativas y fuentes de información	155
D2.1.	Centros que imparten, unidades, alumnado y número medio de alumnos/unidad, por tipo de financiación/titularidad del centro y comunidad autónoma	156
D2.2.	Distribución porcentual del alumnado según tipo de centro, por titularidad y comunidad autónoma	158
D2.3.	Porcentaje de alumnado repetidor en el último curso de cada ciclo, por titularidad y comunidad autónoma.....	159
D2.4.	Porcentaje de alumnado repetidor en el último curso de cada ciclo, por sexo y comunidad autónoma	159
D2.5.	Porcentaje de alumnado que a los 12 años ha completado la E. Primaria, por sexo y comunidad autónoma.....	160
D2.6.	<i>Gráfico:</i> Número medio de alumnos por unidad, titularidad y comunidad autónoma	161
D2.7.	<i>Gráfico:</i> Variación del porcentaje de alumnado que a los 12 años ha completado la E. Primaria, por comunidad autónoma.....	161

D3. La educación secundaria obligatoria

D3.0.	Contenido, notas explicativas y fuentes de información	163
D3.1.	Centros que imparten, grupos, alumnado y número medio de alumnos/grupo, por tipo de financiación/titularidad del centro y comunidad autónoma	164
D3.2.	Distribución porcentual del alumnado de ESO según tipo de centro, por titularidad y comunidad autónoma	166
D3.3.	Distribución porcentual del alumnado de 4.º de ESO según edad, por sexo y comunidad autónoma	167
D3.4.	Porcentaje de alumnado que cursa Programas de Diversificación Curricular en 3.º y 4.º curso, por tipo de financiación/titularidad y comunidad autónoma	168
D3.5.	Porcentaje de alumnado que cursa Programas de Diversificación Curricular en 3.º y 4.º curso, por sexo y comunidad autónoma	168
D3.6.	Porcentaje de alumnado que repite curso, por titularidad y comunidad autónoma.....	169
D3.7.	Porcentaje de alumnado que repite curso, por sexo y comunidad autónoma.....	169
D3.8.	Porcentaje de alumnado que promociona curso, por tipo de financiación/titularidad y comunidad autónoma.....	170
D3.9.	Porcentaje de alumnado que promociona curso, por sexo y comunidad autónoma	171
D3.10.	Situación del alumnado de 15 años en el sistema educativo, por sexo y comunidad autónoma	172
D3.11.	Distribución porcentual del alumnado que sale de la ESO según el resultado obtenido, por sexo y comunidad autónoma	173
D3.12.	<i>Gráfico:</i> Número medio de alumnos por grupo, por titularidad y comunidad autónoma	174
D3.13.	<i>Gráfico:</i> Porcentaje de alumnado de 15 años que acumula retrasos antes de alcanzar 4.º de ESO, por nivel educativo en el que se retrasó por primera vez y comunidad autónoma	174
D3.14.	<i>Gráfico:</i> Porcentaje de alumnado de 15 años que acumula retrasos antes de alcanzar 4.º de ESO, por sexo y comunidad autónoma	175

D4. Los programas de cualificación profesional inicial

D4.0	Contenido, notas explicativas y fuentes de información	177
D4.1	Centros/Actuaciones que imparten, grupos, alumnado y número medio de alumnos por grupo de PCPI, por titularidad y comunidad autónoma.....	178
D4.2	Distribución porcentual del alumnado de PCPI según tipo de programa por titularidad y comunidad autónoma.....	179
D4.3	Porcentaje de alumnado que cursa módulos voluntarios para la obtención del Título de Graduado en ESO, por sexo y comunidad autónoma	180
D4.4	Tasa neta de escolarización en PCPI por edad, sexo y comunidad autónoma.....	181
D4.5	Distribución porcentual del alumnado de nuevo ingreso en PCPI según procedencia, por sexo y comunidad autónoma	182
D4.6	Alumnado matriculado en PCPI y porcentaje de mujeres por familia profesional y comunidad autónoma.....	183
D4.7	Tasa bruta de población que termina los módulos obligatorios y módulos voluntarios, por sexo y comunidad autónoma	184
D4.8	<i>Gráfico:</i> Distribución porcentual del alumnado por familia profesional.....	185
D4.9	<i>Gráfico:</i> Distribución porcentual del alumnado según sexo por familia profesional	185
D4.10	<i>Gráfico:</i> Tasa bruta de población que termina los módulos obligatorios y módulos voluntarios, por comunidad autónoma	186

D5. Los bachilleratos

D5.0.	Contenido, notas explicativas y fuentes de información	187
D5.1.	Centros que imparten, alumnado y número medio de alumnos/grupo, por tipo de bachillerato, tipo de financiación/titularidad del centro y comunidad autónoma	188
D5.2.	Distribución porcentual del alumnado de Bachillerato según modalidad, por sexo y comunidad autónoma.....	190
D5.3.	Distribución porcentual según edad del alumnado de segundo curso de Bachillerato, por sexo y comunidad autónoma	191
D5.4.	Porcentaje de alumnado que repite curso en Bachillerato, por titularidad y comunidad autónoma.....	192
D5.5.	Porcentaje de alumnado que repite curso en Bachillerato, por sexo y comunidad autónoma.....	192
D5.6.	Porcentaje de alumnado de Bachillerato que promociona curso, por titularidad, sexo y comunidad autónoma.....	193
D5.7.	Porcentaje de alumnado de Bachillerato que promociona curso, por modalidad y comunidad autónoma.....	193
D5.8.	Tasa bruta de población que se gradúa en Bachillerato por modalidad y comunidad autónoma	194
D5.9.	<i>Gráfico:</i> Distribución porcentual del alumnado matriculado en Bachillerato según modalidad, por comunidad autónoma	195
D5.10.	<i>Gráfico:</i> Número de mujeres graduadas en Bachillerato por 100 hombres graduados, por comunidad autónoma.....	195

D6. La formación profesional

D6.0.	Contenido, notas explicativas y fuentes de información	197
D6.1.	Centros que imparten, alumnado y número medio de alumnos/grupo, por grado, titularidad y comunidad autónoma	198
D6.2.	Número de ciclos impartidos, por familia profesional, grado y comunidad autónoma.....	199
D6.3.	Tasas brutas de escolarización por sexo, grado y comunidad autónoma	202
D6.4.	Distribución porcentual del alumnado según edad, en ciclos formativos de grado medio por comunidad autónoma.....	203
D6.5.	Distribución porcentual del alumnado según edad, en ciclos formativos de grado superior por comunidad autónoma	203
D6.6.	Alumnado matriculado en ciclos formativos por familia profesional, grado y comunidad autónoma ..	204
D6.7.	Distribución del alumnado de ciclos formativos según titularidad, por grado y familia profesional..	206
D6.8.	Distribución del alumnado de ciclos formativos según sexo, por grado y familia profesional.....	206
D6.9.	Número de graduados en Formación Profesional por 10.000 habitantes de la edad teórica de graduación, por familia profesional y comunidad autónoma	207
D6.10.	Distribución del alumnado de nuevo ingreso en Formación Profesional según forma de ingreso, por familia profesional	209
D6.11.	<i>Gráfico:</i> Distribución porcentual del alumnado según familia profesional por grado.....	210
D6.12.	<i>Gráfico:</i> Distribución porcentual del alumnado según sexo, por familia profesional y grado	211

D6.13.	<i>Gráfico:</i> Tasa bruta de población que obtiene titulaciones en FP, por titulación y comunidad autónoma.....	211
--------	--	-----

D7. El alumnado con necesidad específica de apoyo educativo

D7.0.	Contenido, notas explicativas y fuentes de información	213
D7.1.	Alumnado con necesidad específica de apoyo educativo por tipo de necesidad, sexo y enseñanza...	215
D7.2.	Alumnado con necesidad específica de apoyo educativo por tipo de necesidad, titularidad/financiación y enseñanza.....	216
D7.3.	Porcentaje de alumnado con necesidad específica de apoyo educativo por tipo de necesidad, titularidad/financiación y enseñanza	217
D7.4.	Alumnado con necesidades educativas especiales por enseñanza, titularidad/financiación y comunidad autónoma.....	218
D7.5.	Alumnado con necesidades educativas especiales por discapacidad, titularidad/financiación y enseñanza	220
D7.6.	Porcentaje de alumnado con necesidades educativas especiales por enseñanza, titularidad/financiación y comunidad autónoma.....	221
D7.7.	Porcentaje de alumnado con necesidades educativas especiales por enseñanza, sexo y comunidad autónoma.....	223
D7.8.	Distribución porcentual del alumnado con necesidades educativas especiales según tipo de centro, sexo y comunidad autónoma	224
D7.9.	Distribución porcentual del alumnado con necesidades educativas especiales según discapacidad y comunidad autónoma	225
D7.10.	Porcentaje de alumnado con necesidades educativas especiales que está integrado en centros ordinarios, por discapacidad y comunidad autónoma	225
D7.11.	Alumnado con altas capacidades intelectuales por sexo, titularidad/financiación y enseñanza	226
D7.12.	Alumnado con altas capacidades intelectuales por enseñanza, sexo y comunidad autónoma	227
D7.13.	Alumnado con integración tardía en el sistema educativo español por enseñanza, sexo y titularidad/financiación.....	228
D7.14.	Alumnado con integración tardía en el sistema educativo español por enseñanza, sexo y comunidad autónoma.....	228
D7.15.	Alumnado con otras categorías de necesidades por sexo, titularidad/financiación y enseñanza	229
D7.16.	Alumnado con otras categorías de necesidades por enseñanza, sexo y comunidad autónoma.....	230
D7.17.	Distribución porcentual del alumnado con otras categorías de necesidades según tipo de necesidad y comunidad autónoma	230
D7.18.	<i>Gráfico:</i> Porcentaje de alumnado con necesidad específica de apoyo educativo, por comunidad autónoma y tipo de necesidad	231
D7.19.	<i>Gráfico:</i> Distribución porcentual del alumnado con necesidades educativas especiales en integración y en centros específicos, por titularidad del centro y comunidad autónoma	231
D7.20.	<i>Gráfico:</i> Porcentaje de alumnado de integración por titularidad del centro y comunidad autónoma	231

D8. La educación universitaria

D8.0.	Contenido, notas explicativas y fuentes de información	233
D8.1.	Alumnado que supera la prueba de acceso a la universidad, por universidad, convocatoria y sexo ..	235
D8.2.	Tasa bruta de población que supera la prueba de acceso a la universidad, por sexo y comunidad autónoma.....	236
D8.3.	Profesorado y alumnado, por universidad.....	237
D8.4.	Distribución porcentual del profesorado de los centros propios de las universidades públicas por categoría.....	238
D8.5.	Porcentaje de mujeres en el profesorado de los centros propios de las universidades, por categoría	239
D8.6.	Distribución porcentual del alumnado matriculado por tipo de estudio.....	240
D8.7.	Alumnado matriculado según rama de enseñanza. Ciclo corto.....	241
D8.8.	Alumnado matriculado según rama de enseñanza. Ciclo largo y sólo 2.º ciclo	242
D8.9.	Alumnado matriculado según rama de enseñanza. Estudios de Grado.....	243
D8.10.	Alumnado matriculado según rama de enseñanza. Másteres Oficiales	244
D8.11.	Alumnado graduado en 1.º y 2.º ciclo de Educación Universitaria y Másteres Oficiales, por universidad	245
D8.12.	<i>Gráfico:</i> Tasa bruta de población que supera la prueba de acceso a la universidad. Año 2009.....	246
D8.13.	<i>Gráfico:</i> Universidades públicas con mayor y menor número de alumnos.....	246
D8.14.	<i>Gráfico:</i> Distribución del alumnado matriculado en Ciclos y Grados según rama de enseñanza	247

D9. Las enseñanzas de régimen especial

D9.0.	Contenido, notas explicativas y fuentes de información	249
D9.1.	Alumnado matriculado por enseñanza, titularidad del centro y comunidad autónoma	250
D9.2.	Porcentaje de mujeres, por enseñanza y comunidad autónoma	252
D9.3.	Distribución según edad del alumnado de Enseñanzas de Idiomas, por sexo y comunidad autónoma	253
D9.4.	Número de alumnos en E. de Régimen Especial por 10.000 habitantes de 14 a 21 años, por enseñanza y comunidad autónoma	254
D9.5.	<i>Gráfico:</i> Número de alumnos en Enseñanzas Artísticas por 10.000 habitantes de 14 a 21 años, por comunidad autónoma	255
D9.6.	<i>Gráfico:</i> Número de alumnos en Enseñanzas de Idiomas por 10.000 habitantes de 14 a 21 años, por comunidad autónoma	255
D9.7.	<i>Gráfico:</i> Distribución porcentual del alumnado de Enseñanzas Artísticas según sexo, por comunidad autónoma	256
D9.8.	<i>Gráfico:</i> Distribución porcentual del alumnado de Enseñanzas de Idiomas según sexo, por comunidad autónoma	256

D10. La educación de adultos y a distancia

D10.0.	Contenido, notas explicativas y fuentes de información	257
D10.1.	Alumnado matriculado en Educación de Adultos y en Educación a Distancia, por enseñanza y comunidad autónoma	258
D10.2.	Porcentaje de mujeres en el alumnado de Educación de Adultos y de Educación a Distancia, por enseñanza y comunidad autónoma	259
D10.3.	Distribución porcentual del alumnado de Educación de Adultos de carácter Formal según grupo de edad, por comunidad autónoma	260
D10.4.	Distribución porcentual del alumnado matriculado en enseñanzas de carácter Formal según grupos de edad, por enseñanza	261
D10.5.	Número de alumnos en Educación de Adultos de carácter Formal y a Distancia por 10.000 habitantes (población de 18 a 65 años), por comunidad autónoma	262
D10.6.	Distribución porcentual del alumnado matriculado en enseñanzas de carácter Formal según tamaño de municipio, por comunidad autónoma	263
D10.7.	Distribución porcentual del alumnado matriculado en enseñanzas de carácter Formal según enseñanza, por tamaño de municipio y comunidad autónoma	264
D10.8.	<i>Gráfico:</i> Número de alumnos en Educación de Adultos de carácter Formal y a Distancia por 10.000 habitantes (población de 18 a 65 años), por comunidad autónoma	265
D10.9.	<i>Gráfico:</i> Distribución porcentual del alumnado matriculado de Educación de Adultos y a Distancia según enseñanza, por comunidad autónoma	265

D11. La formación profesional para el empleo

D11.0.	Contenido, notas explicativas y fuentes de información	267
D11.1.	Trabajadores formados en acciones dirigidas prioritariamente a desempleados, por sexo, edad y comunidad autónoma	268
D11.2.	Distribución porcentual de trabajadores formados en acciones dirigidas prioritariamente a desempleados según el nivel educativo previo de los participantes, por comunidad autónoma	269
D11.3.	Distribución porcentual de trabajadores formados en acciones dirigidas prioritariamente a desempleados según la duración del curso, por familia profesional	270
D11.4.	Trabajadores formados en Escuelas Taller, Casas de Oficio y Talleres de Empleo, por sexo y comunidad autónoma	271
D11.5.	Trabajadores formados en Escuelas Taller, Casas de Oficio y Talleres de Empleo, por familia profesional y sexo	271
D11.6.	<i>Iniciativa de Demanda:</i> Participantes formados en acciones formativas organizadas por las empresas, por sexo, edad y comunidad autónoma	272
D11.7.	<i>Iniciativa de Demanda:</i> Participantes formados en acciones formativas organizadas por las empresas, por sector de actividad y perfil sociolaboral	272
D11.8.	<i>Iniciativa de Oferta Estatal:</i> Participantes formados en acciones formativas dirigidas prioritariamente a trabajadores ocupados, por sexo, edad y comunidad autónoma del participante	273
D11.9.	<i>Iniciativa de Oferta Estatal:</i> Participantes formados en acciones formativas dirigidas prioritariamente a trabajadores ocupados, por sector de actividad, edad y sexo	273
D11.10.	<i>Iniciativa de Oferta Estatal:</i> Participantes formados en acciones formativas dirigidas prioritariamente a trabajadores ocupados, por sexo, comunidad autónoma del participante y sector de actividad. Programa específico jóvenes	274

D11.11.	<i>Gráfico:</i> Distribución porcentual de los trabajadores formados en acciones dirigidas prioritariamente a desempleados según edad, por comunidad autónoma	275
D11.12.	<i>Gráfico:</i> Distribución porcentual de los trabajadores formados según familia profesional	275

D12. La formación permanente y la formación continua

D12.0.	Contenido, notas explicativas y fuentes de información	277
D12.1.	Formación permanente: porcentaje de personas de 25 a 64 años que cursa estudios, por sexo y comunidad autónoma	278
D12.2.	Distribución porcentual de la población de 16 y más años que cursa estudios no reglados según objetivo de la formación, por sexo y grupo de edad	278
D.12.3.	Distribución porcentual de la población de 16 y más años que cursa estudios no reglados según sector de los estudios en curso, por grupo de edad y sexo	279
D12.4.	Porcentaje de personas de 25 y más años que cursa estudios por nivel de formación alcanzado, tipo de estudios (reglados o no reglados), sexo y grupo de edad	280
D12.5.	Porcentaje de ocupados que cursan estudios, por tipo de estudios cursados y rama de actividad	281
D12.6.	Porcentaje de ocupados que cursan estudios, por tipo de estudios cursados y ocupación	282
D12.7.	Porcentaje de empresas que proporcionaron actividades formativas en Tecnologías de la Información y la Comunicación a sus empleados, por agrupación de actividad y comunidad autónoma....	283
D12.8.	Porcentaje de empleados que recibieron formación en Tecnologías de la Información y la Comunicación, por agrupación de actividad de la empresa y comunidad autónoma	283
D12.9.	Distribución porcentual de los adultos según tipo de estudios que cursan, por tramo de ingresos anuales del hogar	284
D12.10.	<i>Gráfico:</i> Porcentaje de ocupados que cursan estudios, por rama de actividad.....	285
D12.11.	<i>Gráfico:</i> Porcentaje de ocupados que cursan estudios, por ocupación y sexo	285
D12.12.	<i>Gráfico:</i> Porcentaje de ocupados que cursan estudios por rama de actividad y tipo de estudios ...	286
D12.13.	<i>Gráfico:</i> Porcentaje de ocupados que cursan estudios por ocupación y tipo de estudios	286

D13. Otras enseñanzas

D13.0.	Contenido, notas explicativas y fuentes de información	287
D13.1.	Especialistas en Formación Sanitaria Especializada, por año de residencia y especialidad	289
D13.2.	Especialistas en Formación Sanitaria Especializada, por año de residencia y comunidad autónoma ..	290
D13.3.	Especialistas en Formación Sanitaria Especializada que finalizan en 2011, por especialidad	291
D13.4.	Alumnado matriculado en Enseñanzas Militares, por curso, grado, cuerpo y academia	292
D13.5.	Alumnado matriculado en Enseñanzas Militares, por grado y edad	293
D13.6.	Alumnado que terminó sus estudios en Enseñanzas Militares, por grado y edad	293
D13.7.	Alumnado que finaliza los cursos de formación para el ingreso en la Escala Básica del Cuerpo Nacional de Policía, por sexo y edad	293
D13.8.	Formación de Entrenadores Deportivos, por federación deportiva.....	294
D13.9.	Formaciones período transitorio, por federación deportiva y comunidad autónoma	295

E. DIVERSOS ASPECTOS DE LA ESCOLARIZACIÓN

E1. Los modelos lingüísticos

E1.0.	Contenido, notas explicativas y fuentes de información	299
E1.1.	Distribución porcentual del alumnado según modelo lingüístico en que cursa la enseñanza, por enseñanza y comunidad autónoma	300
E1.2.	Distribución porcentual del alumnado de las Illes Balears según modelo lingüístico en que cursa la enseñanza, por titularidad	302
E1.3.	Distribución porcentual del alumnado de Cataluña según modelo lingüístico en que cursa la enseñanza, por titularidad	303
E1.4.	Distribución porcentual del alumnado de la Comunitat Valenciana según modelo lingüístico en que cursa la enseñanza, por titularidad	304
E1.5.	Distribución porcentual del alumnado de Galicia según modelo lingüístico en que cursa la enseñanza, por titularidad	305
E1.6.	Distribución porcentual del alumnado de la Comunidad Foral de Navarra según modelo lingüístico en que cursa la enseñanza, por titularidad	306
E1.7.	Distribución porcentual del alumnado del País Vasco según modelo lingüístico en que cursa la enseñanza, por titularidad	307

E1.8.	<i>Gráfico:</i> Distribución porcentual del alumnado de E. Primaria y ESO según modelo lingüístico, por comunidad autónoma	308
E2. La enseñanza de lenguas extranjeras		
E2.0.	Contenido, notas explicativas y fuentes de información	309
E2.1.	Alumnado que cursa lenguas extranjeras, por enseñanza, lengua y titularidad	310
E2.2.	Alumnado que cursa lenguas extranjeras en Enseñanzas de Régimen General, por lengua, enseñanza y comunidad autónoma	311
E2.3.	Porcentaje de alumnado que cursa una primera lengua extranjera por titularidad, lengua y comunidad autónoma	313
E2.4.	Porcentaje de alumnado que cursa una segunda lengua extranjera por titularidad, lengua y comunidad autónoma	315
E2.5.	<i>Gráfico:</i> Porcentaje de alumnado de enseñanzas de Régimen General que cursa inglés y francés (idioma obligatorio y optativo), por comunidad autónoma	317
E2.6.	<i>Gráfico:</i> Porcentaje de alumnado de ESO y Bachillerato que cursa una segunda lengua extranjera, por lengua y comunidad autónoma	317
E3. La utilización de lenguas extranjeras como lengua de enseñanza		
E3.0.	Contenido, notas explicativas y fuentes de información	319
E3.1.	Alumnado y centros de Programas de aprendizaje integrado de contenidos y lengua extranjera, por enseñanza, titularidad del centro y lengua extranjera	320
E3.2.	Alumnado y centros de otras experiencias de utilización de contenidos y lengua extranjera, por enseñanza y lengua extranjera	321
E3.3.	Alumnado y centros de enseñanzas de sistemas educativos extranjeros, por lengua extranjera utilizada y comunidad autónoma	322
E3.4.	Porcentaje de alumnado en Programas de aprendizaje integrado de contenidos y lengua extranjera, por titularidad, enseñanza y comunidad autónoma	323
E3.5.	Porcentaje de centros que ofertan Programas de aprendizaje integrado de contenidos y lengua extranjera, por titularidad, enseñanza y comunidad autónoma	324
E3.6.	Porcentaje de alumnado en otras experiencias de utilización de lenguas extranjeras, por titularidad, enseñanza y comunidad autónoma	325
E3.7.	Porcentaje de centros con otras experiencias de utilización de lenguas extranjeras como lengua de enseñanza, por titularidad, enseñanza y comunidad autónoma	326
E3.8.	Alumnado y centros de enseñanzas de sistemas educativos extranjeros, por enseñanza y comunidad autónoma	327
E3.9.	<i>Gráfico:</i> Porcentaje de alumnado de E. Primaria que participa en experiencias que utilizan una lengua extranjera como lengua de enseñanza, por comunidad autónoma	328
E3.10.	<i>Gráfico:</i> Porcentaje de alumnado de ESO que participa en experiencias que utilizan una lengua extranjera como lengua de enseñanza, por comunidad autónoma	329
E4. La enseñanza de la religión		
E4.0.	Contenido, notas explicativas y fuentes de información	331
E4.1.	Distribución porcentual del alumnado según opción elegida en la enseñanza de religión, por enseñanza y titularidad/financiación del centro	332
E4.2.	Distribución porcentual del alumnado según opción elegida en la enseñanza de religión, por enseñanza, titularidad/financiación y comunidad autónoma	333
E4.3.	<i>Gráfico:</i> Porcentaje de alumnado que estudia religión, por enseñanza, titularidad y comunidad autónoma	335
E5. El alumnado extranjero		
E5.0.	Contenido, notas explicativas y fuentes de información	337
E5.1.	Distribución porcentual del alumnado extranjero según enseñanza, por procedencia y titularidad/financiación del centro. Enseñanzas no universitarias	338
E5.2.	Distribución porcentual del alumnado extranjero según comunidad autónoma, por procedencia y titularidad/financiación. Enseñanzas no universitarias	340
E5.3.	Distribución porcentual del alumnado extranjero según titularidad/financiación del centro, por procedencia y comunidad autónoma. Enseñanzas no universitarias	342

E5.4.	Porcentaje de alumnado extranjero en Enseñanzas de Régimen General, por enseñanza, titulación/financiación y comunidad autónoma. Enseñanzas no universitarias.....	343
E5.5.	Variación del alumnado extranjero por comunidad autónoma. Enseñanzas no universitarias.....	345
E5.6.	Variación del alumnado extranjero por país de nacionalidad. Enseñanzas no universitarias	346
E5.7.	Población extranjera y alumnado extranjero en Enseñanzas no universitarias por país de nacionalidad	347
E5.8.	Alumnado extranjero por universidad. Educación Universitaria.....	348
E5.9.	Distribución porcentual del alumnado extranjero según comunidad autónoma, por enseñanza. Educación de Adultos	349
E5.10.	Distribución porcentual del alumnado extranjero en enseñanzas de Carácter Formal según comunidad autónoma, por procedencia. Educación de Adultos	349
E5.11.	Alumnado extranjero por país de nacionalidad. Educación de Adultos	350
E5.12.	Población extranjera de 3 a 15 años nacida en España, por grupo de edad y comunidad autónoma .	351
E5.13.	Población extranjera de 3 a 15 años nacida en España, por grupo de edad y nacionalidad	352
E5.14.	<i>Gráfico:</i> Porcentaje de alumnado extranjero en E. Primaria, por comunidad autónoma.....	353
E5.15.	<i>Gráfico:</i> Distribución porcentual del alumnado extranjero según su procedencia, por comunidad autónoma. Enseñanzas no universitarias	353
E5.16.	<i>Gráfico:</i> Relación porcentual entre el alumnado extranjero y el total de la población extranjera, por país de nacionalidad. Enseñanzas no universitarias	354

F. RESULTADOS A LARGO PLAZO DE LA EDUCACIÓN

F1. La educación y el mercado laboral

F1.0.	Contenido, notas explicativas y fuentes de información	357
F1.1.	Tasas de actividad de la población de 25-64 años, según nivel de formación, edad, sexo y comunidad autónoma.....	358
F1.2.	Tasas de empleo de la población de 25-64 años según nivel de formación, sexo y comunidad autónoma.....	359
F1.3.	Tasas de paro de la población de 25-64 años, según nivel de formación, edad, sexo y comunidad autónoma.....	360
F1.4.	Distribución porcentual de los ocupados según ocupación, por nivel de formación	361
F1.5.	Distribución porcentual de los ocupados según rama de actividad, por nivel de formación	362
F1.6.	Índices de salarios brutos de los asalariados, por nivel de formación.....	364
F1.7.	Distribución porcentual de los adultos que han completado algún nivel de formación entre 2007 y 2011 según situación en la actividad para cada nivel de formación.....	364
F1.8.	<i>Gráfico:</i> Tasa de actividad por sexo y grupos de edad, según nivel de formación.....	365
F1.9.	<i>Gráfico:</i> Tasa de paro por grupos de edad, según nivel de formación	366
F1.10.	<i>Gráfico:</i> Tasa de paro por sexo del grupo de edad de 25 a 34 años, según nivel de formación	366
F1.11.	<i>Gráfico:</i> Distribución de los ocupados según rama de actividad, por nivel de formación y sexo.....	367
F1.12.	<i>Gráfico:</i> Índices de salarios brutos de los asalariados, por nivel de formación.....	368

F2. La educación y los comportamientos sociales y culturales

F2.0.	Contenido, notas explicativas y fuentes de información	369
F2.1.	Gasto medio por hogar según nivel de formación del sustentador principal.....	370
F2.2.	Porcentaje de personas de 16 y más años con carencia material por nivel de formación alcanzado...	371
F2.3.	Distribución porcentual de los adultos según nivel de formación alcanzado, por tramo de ingresos anuales del hogar	371
F2.4.	Porcentaje de usuarios (16 a 74 años) que han utilizado el ordenador e Internet en los últimos 3 meses por máximo nivel de estudios	372
F2.5.	Porcentaje de usuarios de Internet (16 a 74 años) que han utilizado distintos servicios en los últimos 3 meses, para uso privado, por máximo nivel de estudios.....	372
F2.6.	Porcentaje de personas (16-74 años) que han utilizado Internet en los últimos 3 meses, por nivel de formación, sexo y comunidad autónoma	373
F2.7.	Distribución porcentual de los adultos (25 a 64 años) según su valoración del estado de salud percibido en los últimos 12 meses, por sexo y nivel de estudios	374
F2.8.	Distribución porcentual de los adultos (25 a 64 años) según su valoración del peso en relación con la estatura, por sexo y nivel de estudios.....	374
F2.9.	Distribución porcentual de los adultos (25 a 64 años) según actividad física realizada durante los últimos 7 días, por sexo y nivel de estudios	375
F2.10.	Distribución porcentual de la población (15 y más años) según realización de las tareas del hogar, por sexo y nivel de estudios.....	375
F2.11.	<i>Gráfico:</i> Porcentaje del gasto familiar en «alimentación» y en «ocio, espectáculos y cultura», por nivel de formación del sustentador principal.....	376

F2.12.	<i>Gráfico:</i> Porcentaje de personas (16 a 74 años) que han utilizado el ordenador e Internet en los últimos 3 meses, por nivel de formación.....	376
F2.13.	<i>Gráfico:</i> Renta anual media por persona (miles de euros) según nivel de formación alcanzado	377
F2.14.	<i>Gráfico:</i> Porcentaje de población adulta (25 a 64 años) con valoración buena o muy buena del estado de salud percibido en los últimos 12 meses, por nivel de estudios.....	377

G. RELACIONES DEL SISTEMA EDUCATIVO ESPAÑOL CON EL EXTERIOR

G1. La acción educativa en el exterior

G1.0.	Contenido, notas explicativas y fuentes de información	381
G1.1.	Resumen de los programas de Educación en el Exterior, por programa y país	382
G1.2.	Alumnado en los programas de Educación en el Exterior, por enseñanza y país	384
G1.3.	Alumnado matriculado en las enseñanzas de la oferta CIDEAD, por lugar de residencia, enseñanza, sexo y edad	385
G1.4.	Alumnado matriculado en las enseñanzas de la oferta CIDEAD, por país de residencia, enseñanza y nacionalidad.....	386
G1.5.	<i>Gráfico:</i> Alumnado atendido en programas de Educación en el Exterior, por país	387
G1.6.	<i>Gráfico:</i> Alumnado matriculado en las enseñanzas CIDEAD, por residencia.....	387

G2. Los programas europeos

G2.0.	Contenido, notas explicativas y fuentes de información	389
G2.1.	Total de alumnado que ha participado en el programa, según país de origen y país de destino. Programa de Aprendizaje Permanente-Erasmus.....	390
G2.2.	Alumnado que ha participado en el programa con fines de estudio, según país de origen y país de destino. Programa de Aprendizaje Permanente-Erasmus	392
G2.3.	Alumnado que ha participado en el programa para realizar prácticas, según país de origen y país de destino. Programa de Aprendizaje Permanente-Erasmus	394
G2.4.	Movilidad de entrada y salida de estudiantes de instituciones españolas de educación superior a través del programa, por universidad. Programa de Aprendizaje Permanente-Erasmus.....	396
G2.5.	Alumnado de instituciones españolas de educación superior que ha participado en el programa, por área de estudio. Programa de Aprendizaje Permanente-Erasmus	398
G2.6.	Alumnado de instituciones españolas de educación superior que ha participado en el programa con fines de estudio, por comunidad autónoma de origen y país de destino. Programa de Aprendizaje Permanente-Erasmus	399
G2.7.	Alumnado de instituciones españolas de educación superior que ha participado en el programa para realizar prácticas, por comunidad autónoma de origen y país de destino. Programa de Aprendizaje Permanente-Erasmus	400
G2.8.	Alumnado de instituciones de educación superior extranjeras que ha venido a través del programa, por comunidad autónoma de destino y país de origen. Programa de Aprendizaje Permanente-Erasmus.....	401
G2.9.	Total de personal de instituciones de educación superior que ha participado en el programa, según país de origen y país de destino. Programa de Aprendizaje Permanente-Erasmus	402
G2.10.	Profesorado de instituciones de educación superior que ha participado en el programa para impartir docencia, según país de origen y país de destino. Programa de Aprendizaje Permanente-Erasmus	404
G2.11.	Profesorado y otro personal de instituciones de educación superior que ha participado en el programa para realizar formación, según país de origen y país de destino. Programa de Aprendizaje Permanente-Erasmus.....	406
G2.12.	Número de proyectos aprobados por comunidad autónoma. Programa de Aprendizaje Permanente-Comenius, Grundtvig y Visitas de estudio.....	408
G2.13.	Participantes en proyectos por comunidad autónoma. Programa de Aprendizaje Permanente-Comenius y Grundtvig.....	409
G2.14.	Beneficiarios de becas de movilidad, por comunidad autónoma, por país de acogida y duración media del contrato. Programa de Aprendizaje Permanente-Programa Leonardo Da Vinci.....	410
G2.15.	<i>Gráfico:</i> Movilidad de entrada y salida de estudiantes en instituciones de educación superior españolas a través del programa, por país de origen-destino. Programa de Aprendizaje Permanente-Erasmus.....	411
G2.16.	<i>Gráfico:</i> Movilidad de entrada y salida de estudiantes en instituciones de educación superior europeas, por país	411

G3. La homologación, convalidación y reconocimiento de estudios extranjeros

G3.0.	Contenido, notas explicativas y fuentes de información	413
-------	--	-----

G3.1.	Evolución de la actividad de homologación, convalidación y reconocimiento de títulos y estudios extranjeros	414
G3.2.	Resoluciones favorables de homologación y convalidación de títulos y estudios extranjeros de nivel no universitario, por país de procedencia del título o de los estudios	415
G3.3.	Resoluciones favorables de homologación de títulos extranjeros universitarios, por país de expedición de la titulación	417
G3.4.	Resoluciones favorables de homologación de títulos extranjeros universitarios, por estudio	419
G3.5.	Reconocimiento profesional de títulos de la Unión Europea y del Espacio Económico Europeo, por título profesional y país de expedición.....	420
G3.6.	Acreditación de títulos de profesionales españoles para establecerse en otros estados de la Unión Europea, por título profesional	421
G3.7.	<i>Gráfico:</i> Distribución porcentual de las resoluciones favorables de homologación y convalidación de títulos y estudios extranjeros de nivel no universitario, por país de procedencia del título o de los estudios.....	423
G3.8.	<i>Gráfico:</i> Distribución porcentual de las resoluciones favorables de homologación de títulos extranjeros universitarios por país de expedición de la titulación.....	423
G3.9.	<i>Gráfico:</i> Distribución porcentual de los reconocimientos profesionales de títulos de la Unión Europea y del Espacio Económico Europeo, por país de expedición.....	423

H. INDICADORES ESTADÍSTICOS INTERNACIONALES

H1. La comparación internacional

H1.0.	Contenido, notas explicativas y fuentes de información	427
H1.1.	<i>Abandono educativo temprano:</i> Porcentaje de población entre 18 y 24 años que no ha completado la E. Secundaria 2.ª etapa y no sigue ningún tipo de estudio-formación	429
H1.2.	<i>Formación en E. Superior en la población de 30 a 34 años:</i> Porcentaje de población entre 30 y 34 años que ha alcanzado el nivel de formación en E. Superior.....	430
H1.3.	<i>Formación permanente:</i> Porcentaje de población entre 25 y 64 años que participa en educación y formación	431
H1.4.	Rendimientos medios en comprensión lectora, matemáticas y ciencias a los 15 años y porcentaje de alumnado con Nivel 1 e inferior.....	432
H1.5.	Puntuación media en comprensión lectora y en matemáticas, por nivel educativo y país. Estudio internacional de evaluación de competencia de la población adulta (PIAAC).....	433
H1.6.	<i>Nivel de formación de la población joven:</i> Porcentaje de población entre 20 y 24 años que ha completado al menos el nivel de E. Secundaria 2.ª etapa	434
H1.7.	<i>Graduados en Ciencia y Tecnología:</i> Número de graduados en Ciencia y Tecnología por 1.000 habitantes entre la población de 20 a 29 años	435
H1.8.	Distribución porcentual de la población adulta según nivel de formación, por grupos de edad.....	436
H1.9.	Número medio de alumnos por profesor.....	437
H1.10.	Gasto público total en educación en relación con el PIB.....	438
H1.11.	Gasto por alumno (<i>euros convertidos usando PPS</i>) en instituciones educativas, por nivel educativo	439
H1.12.	Relación porcentual entre el gasto por alumno en instituciones educativas y el PIB per cápita, por nivel educativo	440
H1.13.	Esperanza de vida escolar a los 5 años	441
H1.14.	Tasas netas de escolaridad en edades significativas	442
H1.15.	Porcentaje de alumnado de enseñanza pública y privada concertada, por nivel educativo	443
H1.16.	Porcentaje de mujeres en los graduados en E. Superior, por campo de estudio.....	444
H1.17.	Número medio de lenguas extranjeras cursadas y porcentaje de alumnado que aprende alguna lengua en Educación Primaria	445
H1.18.	Número medio de lenguas extranjeras cursadas y porcentaje de alumnado que aprende cada una de ellas en Educación Secundaria, por etapa educativa	446
H1.19.	Porcentaje de estudiantes (de 16 y más años) que en los 3 últimos meses han utilizado Internet.	447
H1.20.	Porcentaje de población de 16 y más años que ha utilizado Internet en los últimos 3 meses, por grupo de edad y nivel de formación	448
H1.21.	<i>Gráfico:</i> Gasto público total en educación en relación al PIB en los países de la Unión Europea ..	449
H1.22.	<i>Gráfico:</i> Gasto por alumno en instituciones educativas en E. Secundaria en relación al PIB per cápita en los países de la Unión Europea	449
H1.23.	<i>Gráfico:</i> Esperanza de vida escolar a los 5 años en los países de la Unión Europea.....	449

INTRODUCCIÓN

El anuario estadístico *Las cifras de la educación en España*, elaborado por la S.G. de Estadística y Estudios del Ministerio, muestra los aspectos más significativos de la educación en nuestro país, a través de información estadística proveniente de distintas fuentes, y presentada de forma conjunta y sintética. Para ello, se han utilizado datos relevantes, indicadores y gráficos, con la finalidad de proporcionar una visión ágil sobre la educación y, de ese modo, facilitar su comprensión y utilización tanto a las personas del mundo educativo como a la sociedad en general.

Esta publicación se estructura en los siguientes grandes apartados, agrupando cada uno de ellos, a su vez, varios capítulos:

- *El contexto de la educación*: geográfico, demográfico y económico.
- *Los recursos destinados a la educación*: la oferta educativa de los centros, los recursos humanos, los servicios complementarios, el gasto en educación, las becas y las ayudas al estudio así como las tecnologías de la información y la comunicación de los centros docentes.
- *La escolarización, la transición y los resultados del sistema educativo*.
- *Las enseñanzas*: presentando las principales características de cada nivel/régimen de enseñanza/formación del sistema educativo, de la formación para el empleo, de la formación permanente y continua y de otras enseñanzas.
- *Diversos aspectos de la escolarización*: los modelos lingüísticos en que se imparte la enseñanza, la enseñanza de lenguas extranjeras como materia y su utilización como lengua de enseñanza, la enseñanza de la religión y el alumnado extranjero
- *Los resultados a largo plazo de la educación*: en el mercado de trabajo y en los comportamientos sociales.
- *Las relaciones del sistema educativo español con el exterior*: la acción educativa en el exterior, los programas europeos y la homologación, convalidación y reconocimiento de títulos extranjeros.
- *Los indicadores estadísticos internacionales*: la situación comparativa con los países de nuestro entorno

Las novedades más destacables respecto a publicaciones anteriores son las siguientes:

- La inclusión de tasas de escolarización referidas no sólo al sistema educativo, sino al sistema educativo y formativo, utilizando la misma cobertura que en la estadística internacional, donde se incluye una parte de la Formación para el Empleo y enseñanzas que tienen establecidas equivalencias con las del sistema educativo. Estas tasas se presentan en los capítulos C1 y C2.
- Se ha modificado el cálculo de la ratio de alumnos por profesor del capítulo B3, aplicando cifras en equivalentes a tiempo completo de alumnado y profesorado; de esta forma se aproxima la metodología de cálculo a la utilizada en la estadística internacional.
- La información del capítulo D7 de *alumnado con necesidad específica de apoyo educativo* se ha visto ampliada con los nuevos resultados proporcionados por la Estadística de las Enseñanzas no universitarias para este ámbito, incorporando resultados de la categoría de alumnado de integración tardía en el sistema educativo y de otras categorías que entrarían dentro de la definición de necesidades específicas de apoyo educativo, según la metodología establecida en la estadística.
- En el capítulo F2 se han incluido algunos resultados de la Encuesta Nacional de Salud, relacionando distintos indicadores con el nivel de formación de la población.

- En los capítulos C2 y H1 se han incorporado algunos resultados del estudio PISA 2012 de la OCDE, y en el capítulo H1 se ha incluido información del programa Internacional de Evaluación de las Competencias de Adultos (PIAAC), promovido y coordinado por la OCDE.

La información del presente volumen viene referida al curso escolar 2011-2012, último período para el que se dispone de cifras estadísticas completas y con carácter definitivo. No obstante, se ha incluido también información sobre la evolución de determinados indicadores estadísticos a lo largo del último decenio/quinquenio.

El principal nivel de desagregación para el que se presenta la información de esta publicación es el de Comunidades Autónomas, lo que permite conocer las características de la educación en cada comunidad y comparar e identificar de forma objetiva las diversas situaciones que puedan existir en las distintas comunidades.

El ámbito de la publicación es el sector educación considerado en sentido amplio, tal y como se define en la Clasificación Internacional Normalizada de la Educación (CINE), que abarca desde la educación inicial de los primeros años hasta la formación a lo largo de la vida, siempre que las actividades que se incluyan como educativas supongan “la existencia de una comunicación organizada y continuada, destinada a suscitar el aprendizaje”. La adaptación a la realidad española de la definición y clasificación internacional ha sido efectuada utilizando la Clasificación Nacional de la Educación (CNED-2000), que considera como educación tanto los programas regulados por el sistema educativo como la formación profesional ocupacional, la formación permanente y continua y otras enseñanzas fuera del sistema educativo.

El contenido de la publicación es exclusivamente de tipo cuantitativo, basado en su mayor parte en resúmenes y en indicadores estadísticos cuya principal orientación es descriptiva. La utilización de indicadores presenta ventajas frente a las cifras absolutas, ya que suelen ser medidas relativas que expresan la información de forma concisa, con lo que facilitan la detección de los aspectos más significativos y, por otra parte, permiten el análisis comparado en el tiempo y en el espacio. En el caso de esta publicación, se han considerado como características básicas de clasificación orientadas hacia el análisis comparativo: las comunidades autónomas, la titularidad pública y privada de los centros y la variable sexo.

Por su contenido, orientación y estructura, esta publicación viene a complementar otros tipos de publicaciones del Ministerio que contienen información sobre la educación en España, tales como:

- Las estadísticas específicas de la educación, que proporcionan los datos de base de forma exhaustiva y detallada, fundamentalmente en cifras absolutas.
- Los informes sobre la situación del sistema educativo, que suelen basarse en información de tipo normativo y explicativo junto con información estadística, como apoyo a los comentarios.
- Los sistemas de indicadores de la educación, al modo del establecido por la OCDE y en el *Sistema Estatal de Indicadores de la Educación*, que presentan una selección de indicadores de tipo cuantitativo y cualitativo, organizados y orientados hacia una finalidad evaluadora del sistema educativo.

La información utilizada en la elaboración de esta edición proviene de estadísticas oficiales, la mayoría de las cuales figuran en el Plan Estadístico Nacional, tanto en lo que respecta a estadísticas de la educación y de la formación, propiamente dichas, como a otras estadísticas que proporcionan datos relacionados con las mismas. Las fuentes de procedencia son diversas, debiéndose mencionar:

- Las estadísticas elaboradas por la Unidad de Estadística del Ministerio en cooperación con los correspondientes servicios de las Consejerías/Departamentos de Educación de las Comunidades Autónomas (Estadística de las Enseñanzas no universitarias, Estadística de la Sociedad de la información y la comunicación en los centros docentes, Estadística del Gasto público en educación, Estadística de Becas).
- Las estadísticas e información educativas elaboradas por otras unidades del Ministerio (Estadística del Alumnado universitario y Estadística de Personal de las universidades; Estadística de Programas educativos europeos; Estadística de la Oferta de enseñanzas a distancia del Centro para la Innovación y el Desarrollo de la Educación a Distancia; Estadística de la Educación en el exterior, Explotación estadística del registro de Homologaciones de títulos extranjeros universitarios y del reconocimiento de Títulos de la Unión Europea a efectos profe-

sionales; Explotación estadística del registro de Homologaciones y convalidaciones de enseñanzas no universitarias). También se incluye información sobre Formación de Entrenadores Deportivos (Consejo Superior de Deportes).

- Las estadísticas provenientes del Instituto Nacional de Estadística (Encuesta de Población Activa, Estimaciones de Población actual, Estimaciones Intercensales de población, Explotación estadística del Padrón Municipal, Estadística de Enseñanza Universitaria, Encuesta de Condiciones de vida, Contabilidad Regional, Encuesta de Presupuestos Familiares y Encuesta sobre Equipamiento y Uso de Tecnologías de la Información y Comunicación en los hogares).
- Las estadísticas del Ministerio de Empleo y Seguridad Social (Estadística de la Formación para el Empleo).
- Las estadísticas de otros ministerios (Ministerio de Defensa, Estadística de Centros de Enseñanza, Cursos y Estudios; Ministerio de Sanidad, Servicios Sociales e Igualdad, Formación Sanitaria Especializada; Ministerio de Interior, formaciones de la Escala de Cabos y Guardias de la Guardia Civil y de la Escala Básica del Cuerpo Nacional de Policía; ...)
- Las estadísticas de EUROSTAT (incluye Indicadores Estructurales/Seguimiento de los objetivos de los sistemas educativos de la UE y otros datos estadísticos).
- Las estadísticas y estudios de la OCDE (Proyecto de Indicadores internacionales de la educación, PISA, PIAAC).

SÍMBOLOS UTILIZADOS

“..” Datos no disponibles

“0” ó “-” Valor nulo

“x” Los datos están incluidos en otra rúbrica

Organigrama del Sistema Educativo Español

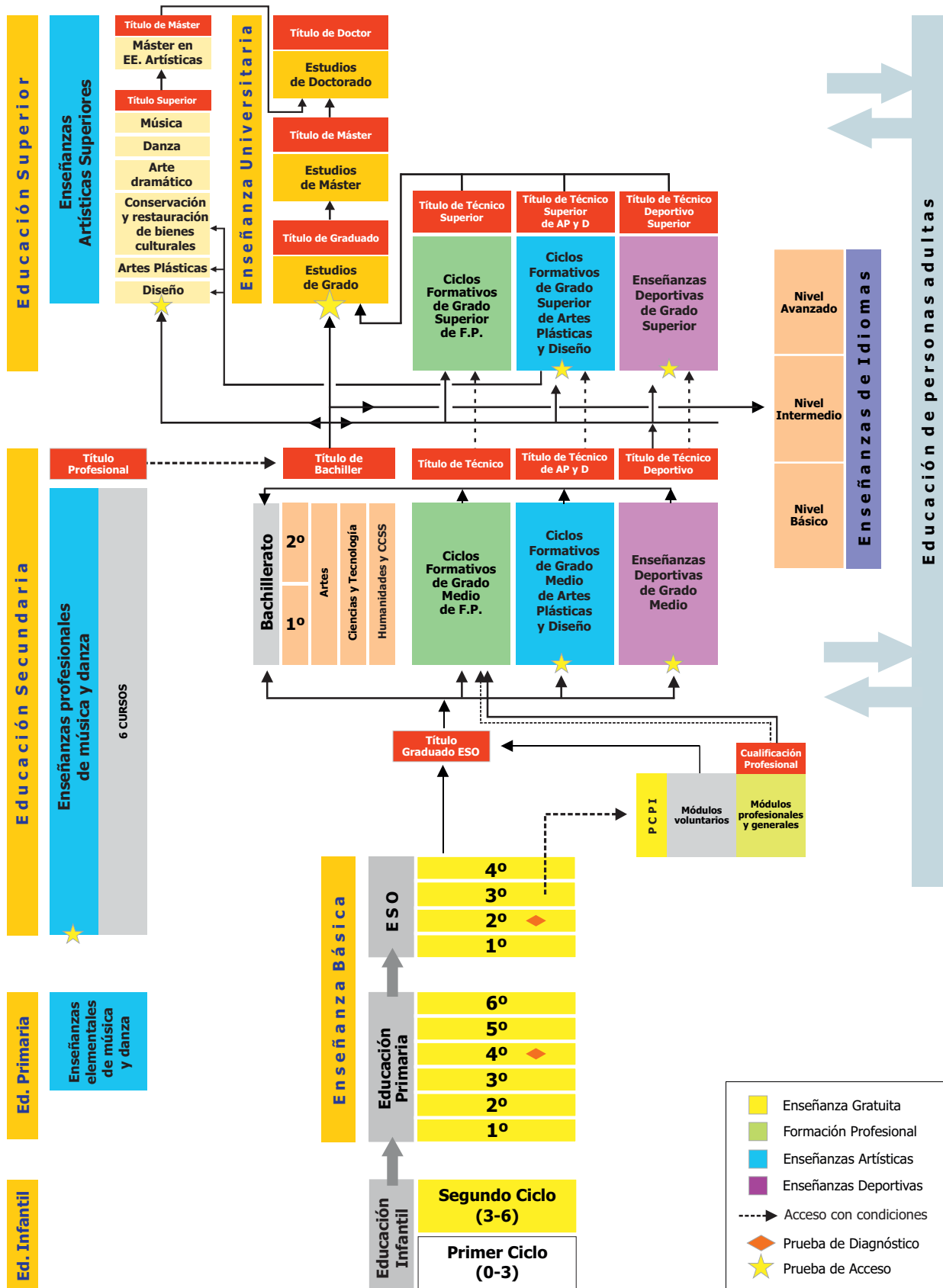

A. CONTEXTO DE LA EDUCACIÓN

A1. El contexto geográfico, demográfico y económico de la educación

A1. EL CONTEXTO GEOGRÁFICO, DEMOGRÁFICO Y ECONÓMICO DE LA EDUCACIÓN

A1.0. Contenido, notas explicativas y fuentes de información

Se presentan en este capítulo distintos indicadores relacionados con factores contextuales que pueden influir en la actividad y en la situación de la educación. La información presentada es la siguiente:

- En las tablas A1.1 y A1.2, especialmente en esta última, se ofrece una selección de datos estadísticos indicativos del *contexto geográfico, demográfico y económico*, junto con un *resumen de indicadores significativos de la propia actividad educativa* y que aparecerán desarrollados en posteriores capítulos. Se pretende facilitar una visión conjunta y relacionable sobre la situación de la educación y su contexto en cada una de las comunidades autónomas. A partir de la información contenida en la tabla A1.2 se han elaborado los gráficos A1.6 a A1.10, en los cuales se representan algunas relaciones entre indicadores de contexto y de la actividad educativa.
- En la tabla A1.3, se proporciona el *nivel de formación de la población de 25 a 64 años*, indicador que expresa el *stock de capital humano* disponible en cada comunidad autónoma.
- En la tabla A1.4 se presenta información que relaciona la nacionalidad y el nivel de formación.
- En la tabla A1.5, figura el *peso que tiene la población joven (0 a 29 años)*, así como la distribución de esta población en grupos sexenales, ajustándose los cuatro primeros grupos a las edades teóricas de los niveles educativos del sistema. Completando la tabla A1.5, se facilita el gráfico A1.10 donde se muestra la estructura de la población de 0 a 24 años por sexo y edad y el nivel de escolarización existente en cada una de estas edades en el curso 2011-12, a través de las pirámides normalizadas de la población de cada comunidad autónoma.

Se facilitan las siguientes precisiones técnicas sobre los datos estadísticos de este capítulo:

- El *porcentaje de población rural* se ha calculado como porcentaje de población en municipios menores de 2.000 habitantes. Para las comunidades autónomas Principado de Asturias, Galicia y Región de Murcia se refiere al porcentaje de población en entidades singulares de población menores de 2.000 habitantes.
- La *tasa de actividad* se define como el porcentaje de población de 16 y más años de edad que satisface las condiciones necesarias para su inclusión entre las personas ocupadas o paradas.
- La *tasa de paro* se define como el porcentaje de población activa que está sin trabajo, en busca de trabajo y disponible para trabajar.
- El *porcentaje de población que ha completado estudios postobligatorios* se define como el porcentaje de población de 16 y más años con estudios de secundaria segunda etapa (bachiller y titulaciones de técnico de formación profesional) y titulaciones de enseñanza superior.
- La *tasa neta de escolarización* se define como la relación entre el alumnado de una edad, o grupo de edad que cursa la enseñanza considerada, respecto al total de población de la misma edad, o grupo de edad.
- La *esperanza de vida escolar a los 6 años en enseñanzas de Régimen General no universitarias* indica el número medio de años de escolarización a partir de los 6 años en el sistema educativo no universitario, de acuerdo al nivel de escolarización existente en cada edad en el curso al que está referida la información. En este indicador no se tienen en cuenta los años de escolarización en E. Infantil ni en la modalidad de Educación a distancia, aunque sí se incluyen los Ciclos Formativos de Artes Plásticas y Diseño de las enseñanzas de Régimen Especial.
- La *tasa de idoneidad en la edad del alumnado* se define como el porcentaje de alumnado que se encuentra matriculado en el curso que teóricamente corresponde a su edad.
- La *tasa bruta de graduados* se ha calculado como la relación entre el alumnado que termina las enseñanzas conducentes a las titulaciones citadas, independientemente de su edad, con la población total de la edad teórica a la que se debería terminar esa enseñanza/titulación.
- La *tasa bruta de población que supera la prueba de acceso a la universidad* es la relación entre el total de aprobados de las convocatorias de junio y septiembre respecto a la población de la edad teórica al comienzo del curso escolar de referencia. Para el cálculo de este indicador no se consideran las pruebas de acceso para mayores de 25 años ni para mayores de 45 años.
- El contenido de las distintas categorías de *nivel de formación de la población adulta*, que se presentan en la tabla A1.3, se corresponde con el establecido en la Clasificación Nacional de Educación (CNED), y es el siguiente:
 - *Inferior a primera etapa de E. Secundaria*: Población que no ha completado la Educación Secundaria primera etapa. Incluye por lo tanto, desde analfabetos a personas que han completado bastantes años de escolaridad, aunque sin finalizar la equivalente a la escolaridad obligatoria.
 - *Primera etapa de E. Secundaria*: Graduado en Secundaria, Graduado Escolar, Bachiller Elemental y Certificado de Escolaridad. Incluye también la población que ha completado los programas de formación e inserción laboral correspondientes a este nivel.
 - *Segunda etapa de E. Secundaria*: Bachiller, título de Técnico (Ciclos Formativos de Grado Medio) y titulaciones equivalentes o asimilables. Incluye también la población que ha completado los programas de formación e inserción laboral correspondientes a este nivel.
 - *E. Superior y Doctorado*: Doctor, Licenciado, Título de Graduado, Diplomado universitario, Técnico Superior (Ciclos Formativos de Grado Superior) y titulaciones equivalentes o asimilables.

A1. EL CONTEXTO GEOGRÁFICO, DEMOGRÁFICO Y ECONÓMICO DE LA EDUCACIÓN

- El *P.I.B. per cápita* representado en los gráficos A1.6 y A1.7 se expresa para cada comunidad autónoma como su relación porcentual con el P.I.B. per cápita de España.
- En las *pirámides de población* del gráfico A1.10 se representa la distribución de la población de 0 a 24 años por sexo y edad, obteniendo de esta forma una representación normalizada para el conjunto de comunidades autónomas.

Fuentes de Información:

- *Revisión del Padrón Municipal a 1 de enero de 2012*. INE. (Tabla A1.2: Población total, Densidad de población y Porcentaje de población rural y gráfico A1.8).
- *Evolución de la población de España entre los censos de 2001 y 2011*. INE (información de base para elaboración de la tabla A1.5, Porcentaje de población de 0 a 29 años de tabla A1.2 y poblaciones del gráfico A1.10).
- *Contabilidad Regional de España del INE*. Base 2008: estimación provisional P.I.B. per cápita año 2012.
- Datos geográficos: INE a partir de datos facilitados por el IGN. (Extensión territorial en km² de la tabla A1.1).
- *Encuesta de Población Activa (EPA)*. INE, media anual de datos trimestrales 2012: Tasa de actividad, Tasa de paro y Población por nivel de formación (tablas A1.2, A1.3 y A1.4).
- *Estadística de la Enseñanza en España niveles no universitarios. Curso 2011-2012*. S.G. de Estadística y Estudios. Ministerio de Educación, Cultura y Deporte.
- *Estadística de Estudiantes Universitarios* (datos provisionales) y *Estadística de Personal de Universidades*. Curso 2011-2012. S.G. de Coordinación y Seguimiento Universitario del Ministerio de Educación, Cultura y Deporte.
- *Estadística de la Enseñanza Universitaria (Pruebas de Acceso a la Universidad)*. Año 2012. INE.

A1.1 La población y el alumnado

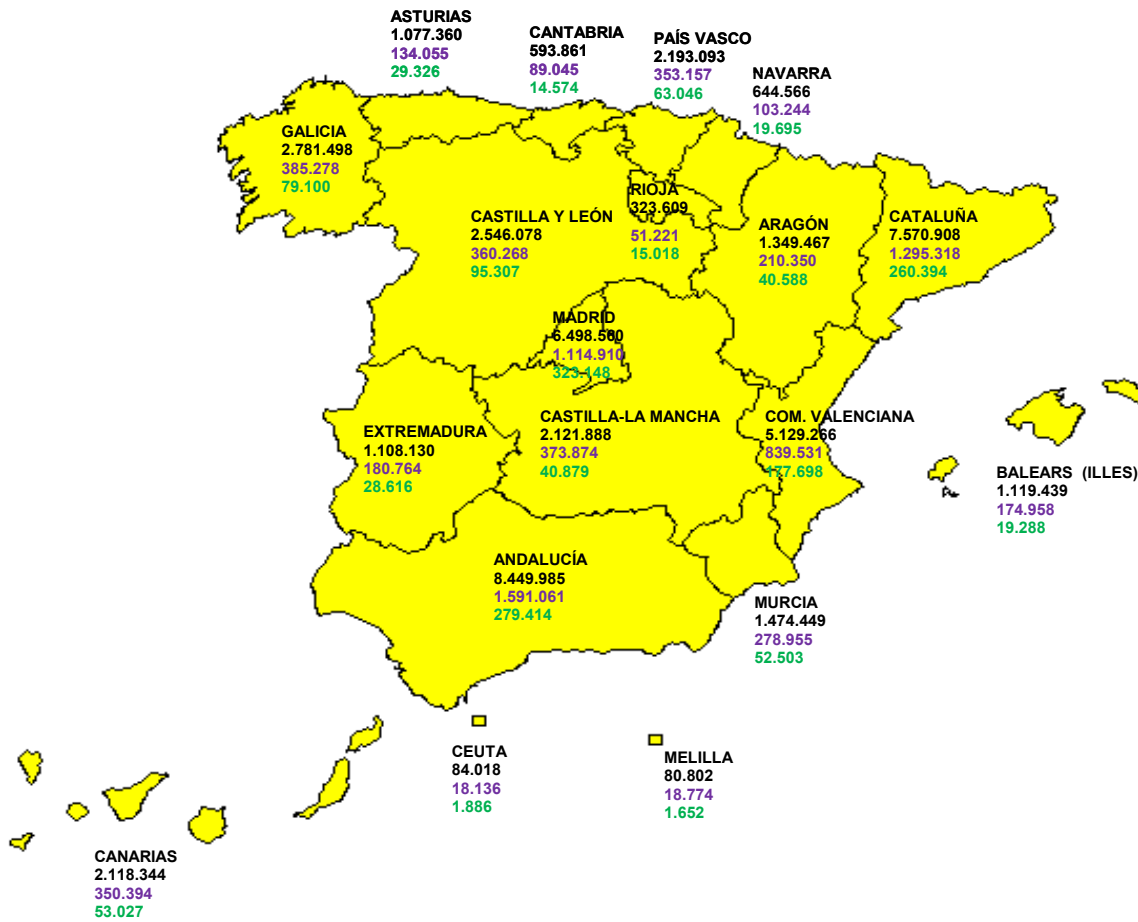

ESPAÑA

Población: 47.265.321

Alumnado de enseñanzas de régimen general no universitarias: 7.923.293

Alumnado de enseñanza universitaria (1): 1.595.159

(1) Se incluye el alumnado de 1.º y 2.º ciclo, Grado, Máster oficial y Doctorado.

A1.2. La educación y el contexto

(continúa)

	Extensión Territorial (Km2)	Población total	Densidad de población	Porcentaje de población de 0 a 29 años	Porcentaje de población rural	PIB per cápita (euros)	Tasa de actividad	Tasa de paro	% de población adulta que ha completado estudios post-obligatorios (1)
TOTAL	505.968	47.265.321	93,4	31,7	9,7	22.772	60,0	25,0	54,4
Andalucía	87.597	8.449.985	96,5	34,9	3,6	16.960	59,1	34,6	45,8
Aragón	47.720	1.349.467	28,3	29,6	16,8	25.540	59,3	18,6	59,5
Asturias (Principado de)	10.602	1.077.360	101,6	24,5	26,8	21.035	52,2	21,8	57,8
Baleares (Illes)	4.992	1.119.439	224,3	33,1	1,4	24.393	66,6	23,2	52,9
Canarias	7.447	2.118.344	284,5	32,8	0,5	19.568	63,2	33,0	48,9
Cantabria	5.327	593.861	111,5	28,3	8,5	22.341	56,6	17,7	61,4
Castilla y León	94.227	2.546.078	27,0	27,1	26,4	22.289	55,4	19,7	56,8
Castilla-La Mancha	79.462	2.121.888	26,7	33,7	15,1	17.698	58,5	28,5	45,8
Cataluña	32.091	7.570.908	235,9	31,8	4,8	27.248	62,2	22,7	54,4
Comunitat Valenciana	23.254	5.129.266	220,6	31,7	4,2	19.964	59,8	27,7	52,3
Extremadura	41.635	1.108.130	26,6	32,6	19,5	15.394	55,3	33,0	38,9
Galicia	29.575	2.781.498	94,0	26,5	49,6	20.723	55,4	20,7	51,4
Madrid (Comunidad de)	8.028	6.498.560	809,5	32,2	0,7	29.385	64,2	19,0	68,7
Murcia (Región de)	11.314	1.474.449	130,3	36,0	14,7	18.520	62,2	27,9	46,6
Navarra (Comunidad Foral de)	10.390	644.566	62,0	31,3	15,2	29.071	60,1	16,2	62,1
País Vasco	7.230	2.193.093	303,3	27,8	5,2	30.829	57,3	14,9	68,1
Rioja (La)	5.045	323.609	64,1	30,6	13,2	25.508	58,9	20,5	59,4
Ceuta	19	84.018	4.313,0	42,0	0,0	19.335	57,0	38,5	43,4
Melilla	13	80.802	6.025,5	44,4	0,0	16.981	55,4	28,6	43,4

(1) Se incluye el alumnado de 1.º y 2.º ciclo, Grado, Máster oficial y Doctorado.

A1.2. La educación y el contexto

(continuación)

ENSEÑANZA DE RÉGIMEN GENERAL NO UNIVERSITARIA											
Alumnado		Profesorado		Nº medio alumnos /unidad en E. Primaria	Tasas netas de escolarización		Esperanza de escolarización a los 6 años	Tasa de idoneidad a los 12 años	Tasa bruta de graduados (1)		
Total	% Enseñanza pública	Ambos sexos	% Mujeres		2 años	17 años			Bachillerato	Técnico	
TOTAL	7.923.293	68,1	682.967	70,7	21,4	49,8	90,4	13,7	83,9	50,4	20,0
Andalucía	1.591.061	75,0	128.425	66,9	22,0	55,9	93,8	13,7	83,3	47,1	19,1
Aragón	210.350	67,8	19.571	70,8	19,6	51,3	88,7	13,5	80,8	50,6	24,1
Asturias (Principado de)	134.055	70,8	13.508	71,4	19,5	24,4	92,4	13,6	85,6	64,0	26,3
Balears (Illes)	174.958	65,4	16.240	72,6	21,7	33,2	80,1	13,1	77,2	37,1	16,8
Canarias	350.394	77,2	27.385	69,5	21,8	12,3	88,7	13,8	79,2	48,7	19,7
Cantabria	89.045	68,9	8.448	68,9	20,5	57,9	95,0	13,8	87,1	54,5	27,8
Castilla y León	360.268	67,5	35.995	68,6	18,0	28,0	93,9	13,9	82,3	58,0	21,7
Castilla-La Mancha	373.874	82,3	34.881	68,0	19,2	54,4	89,2	13,7	79,0	46,3	20,1
Cataluña	1.295.318	65,7	109.439	75,7	22,9	58,8	87,1	13,5	90,7	46,9	20,2
Comunitat Valenciana	839.531	68,0	70.528	69,8	21,8	39,5	86,9	13,6	82,1	45,2	23,2
Extremadura	180.764	79,4	16.628	65,6	18,0	5,5	86,7	13,7	83,9	50,5	19,8
Galicia	385.278	73,2	36.865	68,6	19,0	36,0	92,4	13,9	84,5	55,7	21,2
Madrid (Comunidad de)	1.114.910	54,5	87.839	74,5	23,1	67,3	91,3	13,6	83,6	56,8	15,4
Murcia (Región de)	278.955	72,2	25.978	67,8	22,0	27,0	87,4	13,5	78,5	48,7	17,2
Navarra (Comunidad Foral de)	103.244	64,5	10.274	70,0	19,4	16,3	93,2	13,3	83,3	54,7	20,9
País Vasco	353.157	50,8	33.523	73,4	20,7	91,3	98,6	14,0	86,8	68,7	23,4
Rioja (La)	51.221	66,8	4.486	68,6	22,0	24,6	90,8	13,7	86,3	47,8	23,0
Ceuta	18.136	77,3	1.488	66,5	25,8	7,0	84,4	13,7	78,8	36,5	16,7
Melilla	18.774	84,1	1.466	67,4	25,5	37,2	81,5	13,6	83,2	44,3	13,6

(1) Se incluye el alumnado de 1.º y 2.º ciclo, Grado, Máster oficial y Doctorado.

A1.2. La educación y el contexto

(conclusión)

ENSEÑANZA UNIVERSITARIA								
	Alumnado (1)	Profesorado (2)		Tasa bruta de población que supera la prueba de acceso a la Universidad	Tasa neta de escolarización (18-22 años)	Tasa bruta de graduados (3)		
	Total	Ambos sexos	% Mujeres			Diplomatura	Licenciatura	Máster Oficial
TOTAL	1.595.159	117.527	38,6	50,1	29,6	20,3	19,9	9,5
Andalucía	279.414	18.131	36,6	47,8	29,4	19,0	16,5	7,6
Aragón	40.588	3.920	41,9	51,4	27,3	21,2	17,8	9,5
Asturias (Principado de)	29.326	1.966	39,1	50,2	29,6	23,8	17,1	6,5
Baleares (Illes)	19.288	1.354	41,2	40,1	24,1	12,6	5,5	4,0
Canarias	53.027	3.366	37,1	47,2	32,2	11,3	7,6	2,7
Cantabria	14.574	1.373	33,8	50,6	32,2	19,3	14,6	6,7
Castilla y León	95.307	7.772	40,2	53,5	32,9	29,9	24,0	7,9
Castilla-La Mancha	40.879	2.364	38,5	42,3	30,9	16,6	6,5	2,9
Cataluña	260.394	19.172	39,1	47,1	28,0	21,3	24,3	10,3
Comunitat Valenciana	177.698	12.971	36,7	46,9	28,4	19,2	19,1	10,2
Extremadura	28.616	1.907	35,6	49,9	30,8	21,6	9,1	6,1
Galicia	79.100	5.591	38,7	48,1	33,3	18,1	17,5	10,7
Madrid (Comunidad de)	323.148	23.505	39,4	54,6	29,2	23,6	34,5	16,5
Murcia (Región de)	52.503	3.606	35,1	48,9	27,9	18,2	14,9	9,8
Navarra (Comunidad Foral de)	19.695	2.525	37,7	49,8	25,0	21,2	27,3	8,9
País Vasco	63.046	5.406	42,0	64,5	33,2	25,8	28,4	9,7
Rioja (La)	15.018	468	41,7	46,5	29,8	19,8	14,7	42,4
Ceuta (4)	1.886	x	x	x	31,4	x	x	x
Melilla (4)	1.652	x	x	x	30,7	x	x	x
Universidades no presenciales	-	2.130	48,0	-	-	-	-	-

(1) Se incluye el alumnado de 1.º y 2.º ciclo, Grado, Máster oficial y Doctorado.

(2) Profesorado de los centros propios de la universidad por CA de ubicación del rectorado

(3) Los titulados universitarios se han clasificado por ubicación del rectorado de la universidad. Por este motivo, la tasa de Andalucía engloba Ceuta y Melilla, y la de la Comunidad de Madrid la provincia de Guadalajara.

(4) El profesorado de los centros propios de la universidad está incluido en Andalucía, ya que pertenecen a universidades de dicha Comunidad Autónoma.

A1.3. El nivel de formación de la población. Año 2012 (1) (2)

	Inferior a 1.ª etapa E. Secundaria		1.ª etapa E. Secundaria		2.ª etapa E. Secundaria		E. Superior y Doctorado	
	Pob. 25 a 64 años	Pob. 25 a 34 años	Pob. 25 a 64 años	Pob. 25 a 34 años	Pob. 25 a 64 años	Pob. 25 a 34 años	Pob. 25 a 64 años	Pob. 25 a 34 años
AMBOS SEXOS								
TOTAL	16,6	8,2	29,0	27,9	22,1	24,6	32,3	39,3
Andalucía	20,8	8,9	33,4	36,3	19,6	23,7	26,2	31,1
Aragón	16,0	8,3	24,5	19,9	24,2	26,3	35,3	45,6
Asturias (Principado de)	14,9	6,4	27,3	24,1	21,8	21,1	36,1	48,4
Balears (Illes)	13,0	8,7	34,0	29,1	28,5	33,5	24,4	28,7
Canarias	22,4	11,9	28,7	29,6	23,2	27,9	25,7	30,6
Cantabria	11,5	3,8	27,1	26,1	25,5	26,7	35,9	43,4
Castilla y León	15,8	6,4	27,4	25,1	22,6	25,2	34,2	43,4
Castilla-La Mancha	19,0	11,0	35,2	31,5	20,8	24,8	25,0	32,7
Cataluña	20,0	10,7	25,7	25,6	22,1	23,8	32,3	39,9
Comunitat Valenciana	15,5	7,4	32,2	28,1	22,7	26,0	29,7	38,5
Extremadura	17,3	3,6	43,8	42,3	15,0	19,0	23,8	35,0
Galicia	13,8	4,0	34,7	29,6	20,1	24,3	31,3	42,1
Madrid (Comunidad de)	10,4	5,8	21,0	20,3	24,9	25,0	43,8	49,0
Murcia (Región de)	20,6	16,5	32,9	33,5	20,8	24,5	25,8	25,5
Navarra (Comunidad Foral de)	11,6	8,6	26,3	21,4	22,2	21,8	39,9	48,2
País Vasco	9,6	2,7	22,2	14,2	21,5	21,3	46,6	61,8
Rioja (La)	10,8	3,7	29,8	22,4	24,9	30,2	34,5	43,7
Ceuta y Melilla	31,1	27,2	25,4	31,4	21,7	19,8	21,7	21,5
HOMBRES								
TOTAL	16,0	9,0	31,2	32,7	21,9	24,1	30,9	34,2
Andalucía	20,3	10,1	35,1	39,9	19,1	22,2	25,5	27,8
Aragón	15,3	8,1	25,5	24,0	25,2	27,7	34,0	40,3
Asturias (Principado de)	13,5	6,3	29,1	26,5	22,4	21,8	35,0	45,3
Balears (Illes)	12,6	10,8	35,5	30,1	29,3	34,4	22,6	24,6
Canarias	23,6	14,4	30,7	34,9	22,2	26,7	23,5	24,0
Cantabria	10,5	3,8	29,2	31,2	24,8	26,0	35,5	39,0
Castilla y León	15,6	7,3	30,2	31,5	22,9	24,9	31,2	36,3
Castilla-La Mancha	19,2	13,4	37,0	35,8	20,0	21,9	23,9	29,0
Cataluña	19,2	10,7	28,6	31,7	22,2	23,5	30,0	34,0
Comunitat Valenciana	14,8	8,8	34,4	34,5	22,6	24,9	28,2	31,8
Extremadura	17,1	3,8	47,3	48,3	15,0	21,2	20,6	26,7
Galicia	12,5	4,1	37,9	36,4	20,2	24,4	29,5	35,0
Madrid (Comunidad de)	9,2	5,5	22,9	23,9	24,3	25,1	43,6	45,5
Murcia (Región de)	21,0	19,3	34,2	36,9	20,6	24,0	24,2	19,8
Navarra (Comunidad Foral de)	11,3	8,1	27,0	25,2	24,6	25,3	37,2	41,4
País Vasco	8,9	3,5	23,1	18,3	20,9	20,7	47,1	57,5
Rioja (La)	10,5	3,9	33,1	28,8	24,8	27,0	31,6	40,3
Ceuta y Melilla	24,0	23,8	26,4	34,3	27,7	20,4	21,8	21,5
MUJERES								
TOTAL	17,2	7,4	26,8	22,9	22,2	25,2	33,8	44,5
Andalucía	21,4	7,7	31,6	32,5	20,1	25,3	26,9	34,5
Aragón	16,7	8,4	23,4	15,6	23,2	24,8	36,6	51,2
Asturias (Principado de)	16,2	6,5	25,5	21,6	21,2	20,3	37,1	51,5
Balears (Illes)	13,5	6,5	32,5	28,1	27,7	32,5	26,3	33,0
Canarias	21,2	9,4	26,6	24,3	24,2	29,1	28,0	37,3
Cantabria	12,4	3,7	25,1	20,9	26,2	27,4	36,3	48,0
Castilla y León	16,0	5,5	24,5	18,2	22,3	25,4	37,3	50,9
Castilla-La Mancha	18,9	8,5	33,2	26,8	21,6	27,9	26,2	36,8
Cataluña	20,7	10,7	22,8	19,6	21,9	24,0	34,6	45,7
Comunitat Valenciana	16,2	6,0	29,9	21,4	22,8	27,1	31,2	45,5
Extremadura	17,5	3,5	40,2	36,1	15,1	16,6	27,2	43,8
Galicia	15,2	3,8	31,7	22,7	20,1	24,2	33,1	49,3
Madrid (Comunidad de)	11,5	6,0	19,1	16,7	25,5	24,9	43,9	52,4
Murcia (Región de)	20,1	13,5	31,4	29,7	21,0	25,0	27,6	31,9
Navarra (Comunidad Foral de)	11,9	9,2	25,6	17,5	19,7	18,2	42,8	55,1
País Vasco	10,4	2,0	21,4	10,2	22,0	21,8	46,2	66,0
Rioja (La)	11,1	3,5	26,5	15,8	24,9	33,5	37,5	47,2
Ceuta y Melilla	38,6	30,9	24,4	28,3	15,4	19,2	21,5	21,6

(1) Los resultados están basados en medias anuales de datos trimestrales.

(2) Los datos deben ser tomados con precaución, pues los derivados de tamaños muestrales pequeños están afectados por fuertes errores de muestreo

A1.4. Distribución de la población de 16 y más años según nivel de formación alcanzado, por nacionalidad. Año 2012

	E. Primaria o inferior	E. Secundaria 1.ª etapa	E. Secundaria 2.ª etapa	E. Superior
Total	28,4	26,0	20,1	25,4
Española	29,2	26,2	18,6	26,0
Resto de Europa	9,6	23,8	36,1	30,4
Resto del mundo	30,7	25,0	28,6	15,7

A1.5. La estructura de la población joven (1)

	Porcentaje de población de 0 a 29 años	Porcentaje respecto a la población de 0 a 29 años				
		De 0 a 5	De 6 a 11	De 12 a 17	De 18 a 23	De 24 a 29
TOTAL	31,7	20,0	18,9	17,4	19,5	24,2
Andalucía	34,9	19,7	18,8	17,8	20,3	23,3
Aragón	29,6	20,0	18,7	17,4	19,5	24,5
Asturias (Principado de)	24,5	18,5	17,5	16,7	19,9	27,5
Baleares (Illes)	33,1	19,7	18,5	16,8	18,9	26,0
Canarias	32,8	17,5	18,9	18,1	20,4	25,1
Cantabria	28,3	20,2	18,9	16,6	19,2	25,2
Castilla y León	27,1	18,1	17,9	17,7	20,8	25,5
Castilla-La Mancha	33,7	19,3	18,3	17,9	20,5	24,1
Cataluña	31,8	21,4	19,5	17,1	18,2	23,7
Comunitat Valenciana	31,7	20,1	19,2	17,5	19,4	23,8
Extremadura	32,6	17,6	17,8	18,6	22,3	23,8
Galicia	26,5	18,4	17,7	17,0	20,6	26,2
Madrid (Comunidad de)	32,2	21,2	18,9	16,5	18,4	25,1
Murcia (Región de)	36,0	20,5	19,5	17,8	19,3	22,9
Navarra (Comunidad Foral de)	31,3	20,9	19,7	18,0	18,5	22,9
País Vasco	27,8	21,2	19,5	17,1	18,1	24,0
Rioja (La)	30,6	20,3	19,1	17,6	19,3	23,7
Ceuta	42,0	21,8	19,1	17,2	20,1	21,8
Melilla	44,4	23,0	19,6	18,1	18,9	20,4

(1) Estimaciones de población entre los censos de 2001 y 2011. INE.

A1.6. El P.I.B. per cápita y el porcentaje de enseñanza pública no universitaria

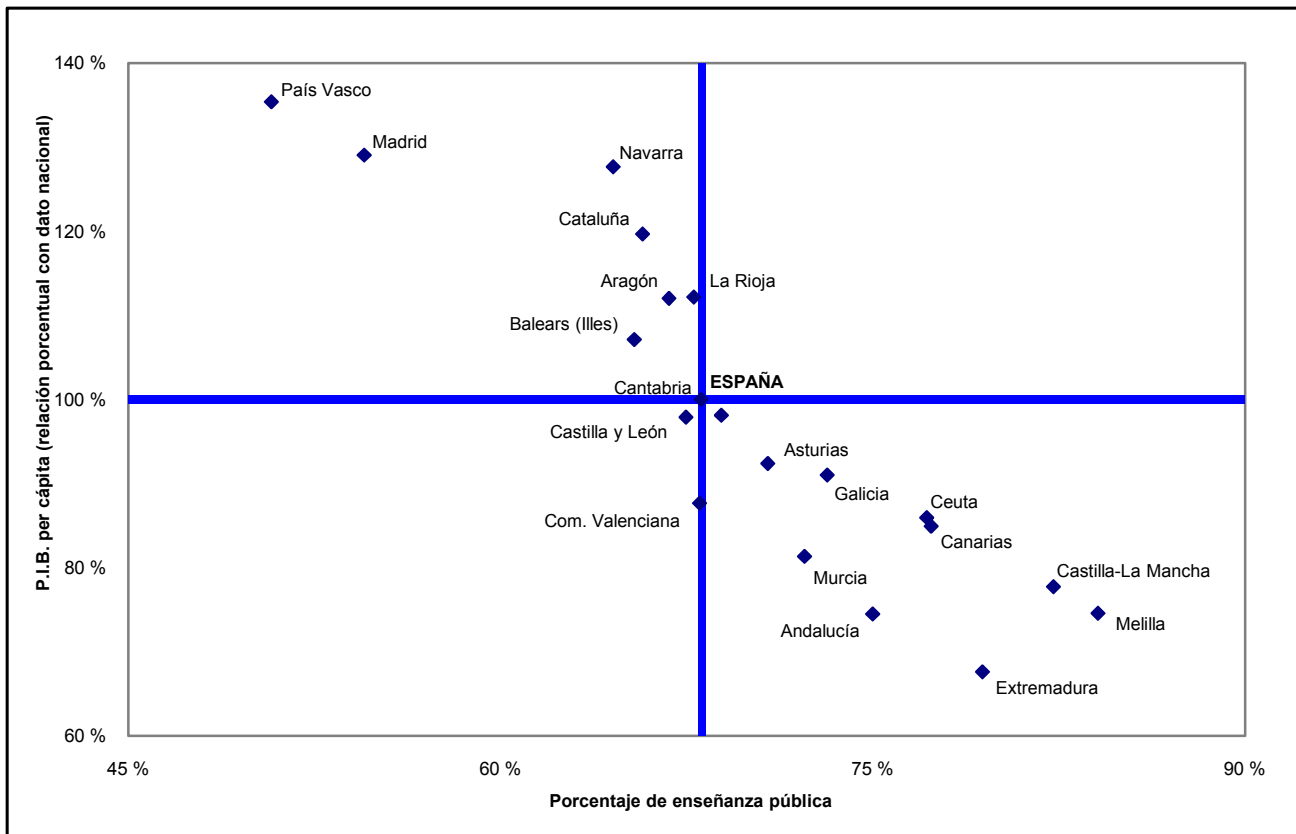

A1.7. El P.I.B. per cápita y la tasa bruta de población que supera la prueba de acceso a la universidad

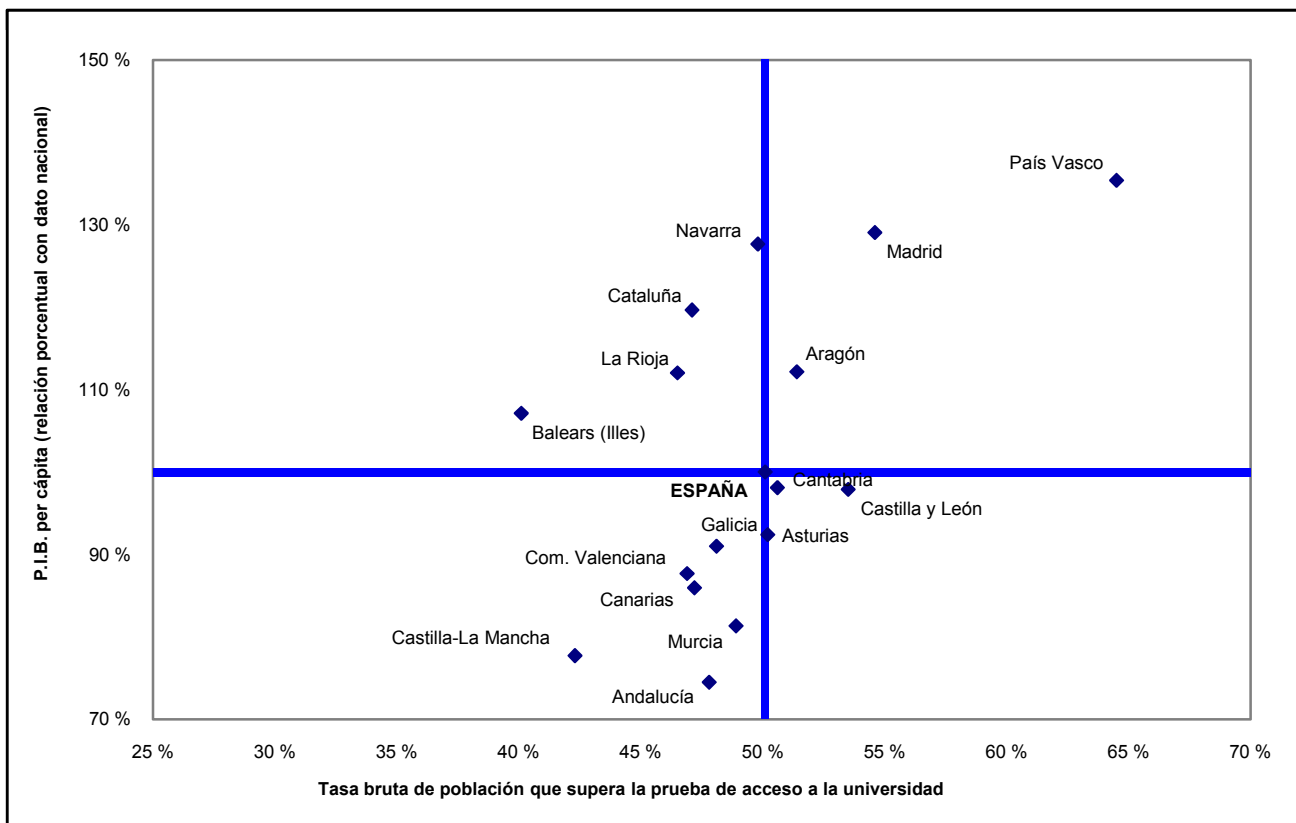

A1.8. El porcentaje de población rural y el número medio de alumnos por unidad en E. Primaria

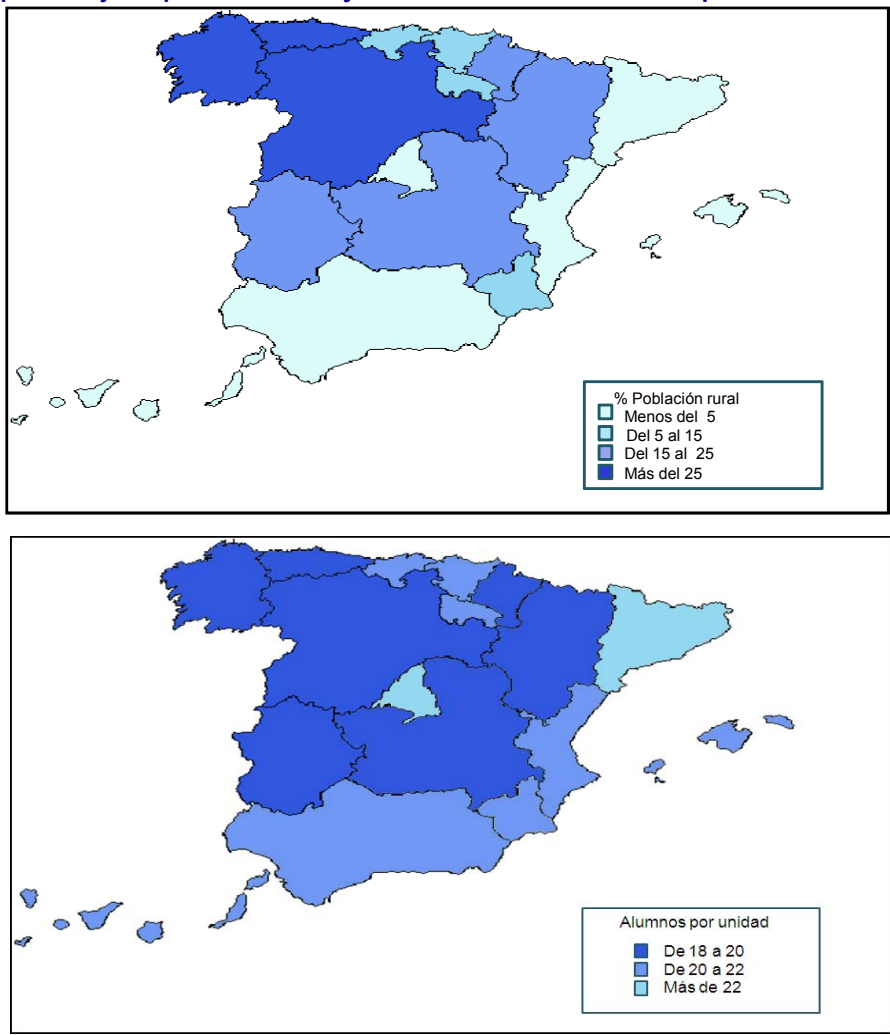

A1.9. El porcentaje de población adulta que ha completado estudios postobligatorios y la tasa de graduados en el curso 2010-11 en secundaria postobligatoria

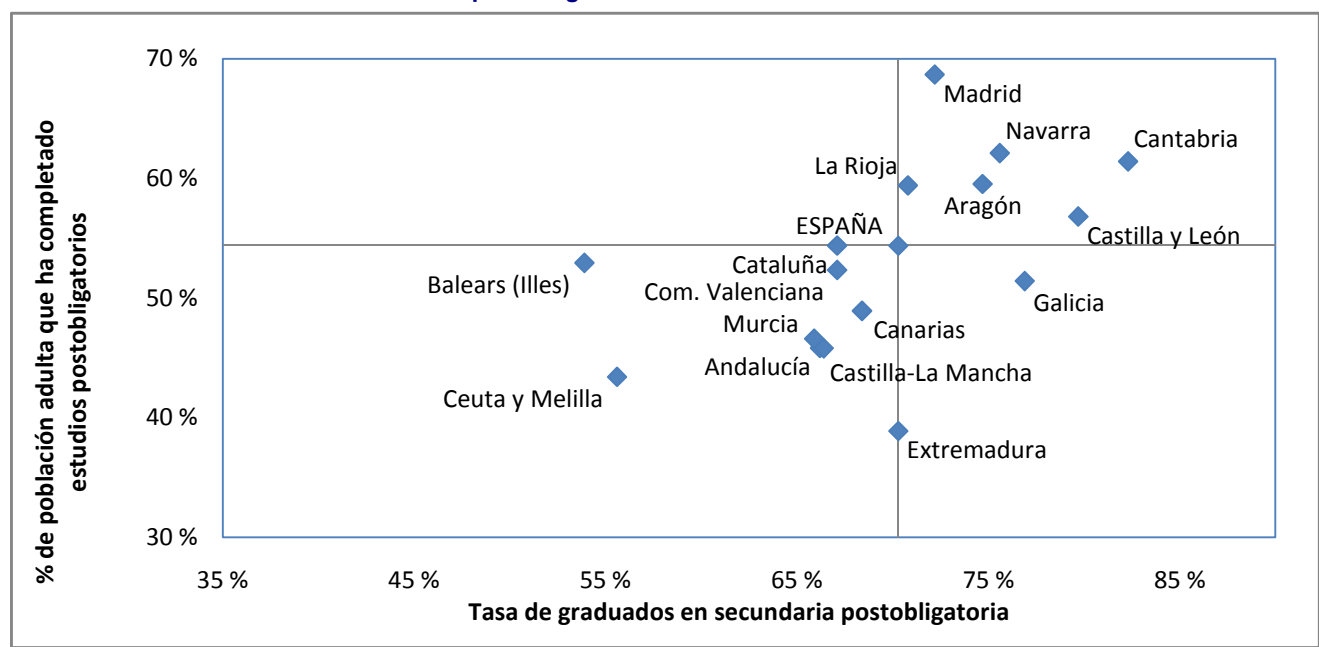

A1.10. Escolarización de la población (miles de personas) por edad y sexo

(continúa)

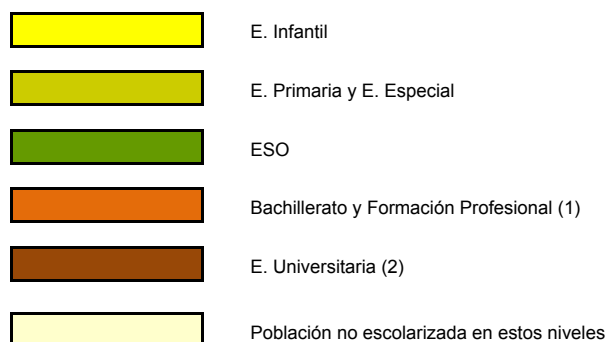
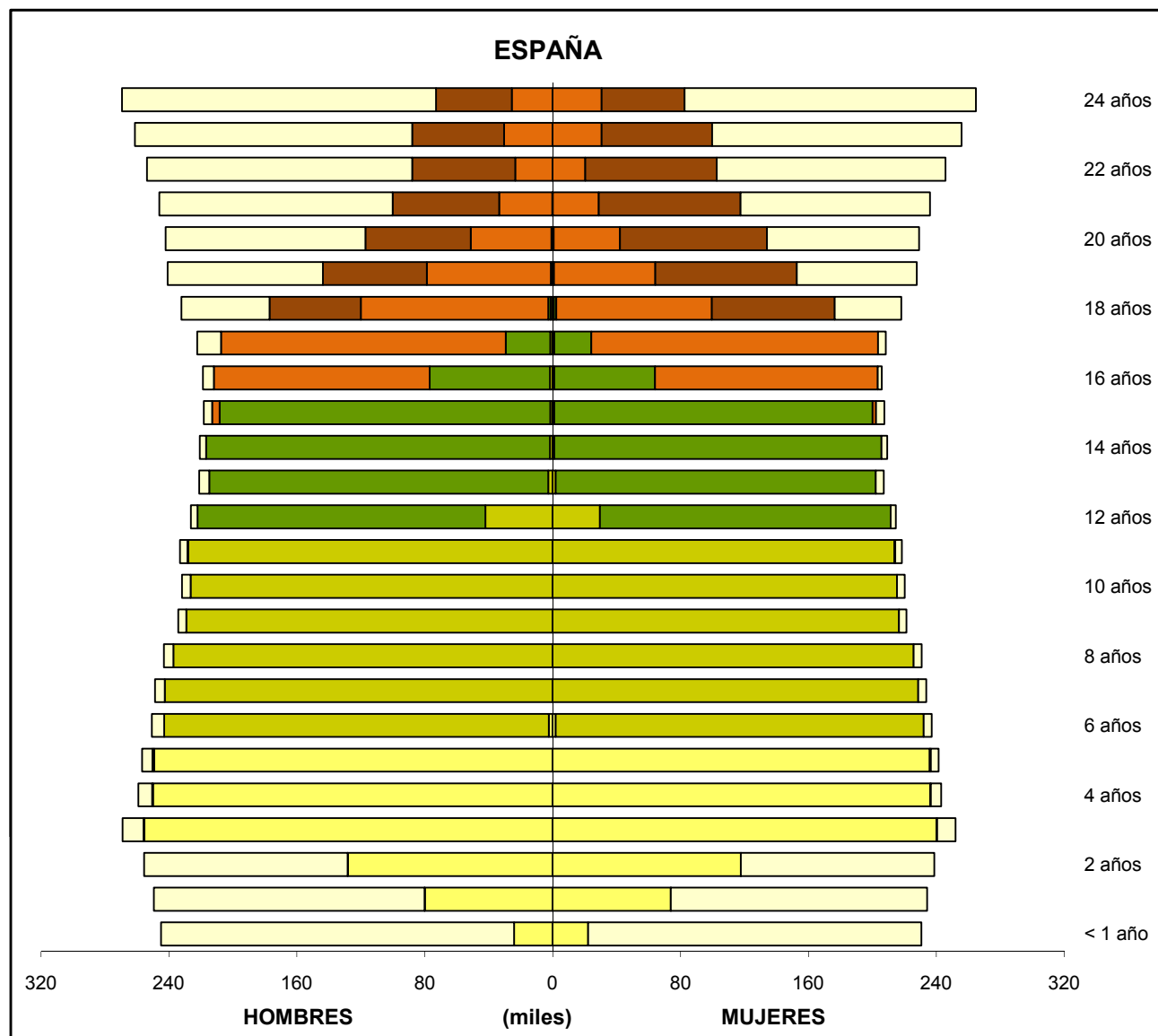

(1) Incluye Bachilleratos LOGSE y LOE (Régimen Ordinario, Régimen Adultos y a distancia), Programas de Garantía Social y Programas de Cualificación Profesional Inicial, Ciclos Formativos de F.P. (Régimen Ordinario, Régimen Adultos y a distancia), Ciclos Formativos de Artes Plásticas y Diseño y EE. Deportivas.

(2) Incluye Primer y Segundo Ciclo, Grado, Máster Oficial, Doctorado y EE. De Régimen Especial Superior (Conservación, Cerámica, Diseño, Vidrio, Música, Danza y Arte Dramático).

A1.10. Escolarización de la población (miles de personas) por edad y sexo

(continuación)

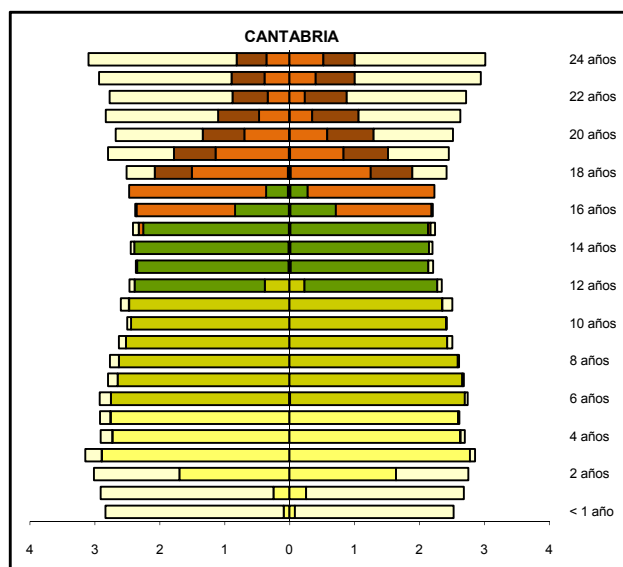
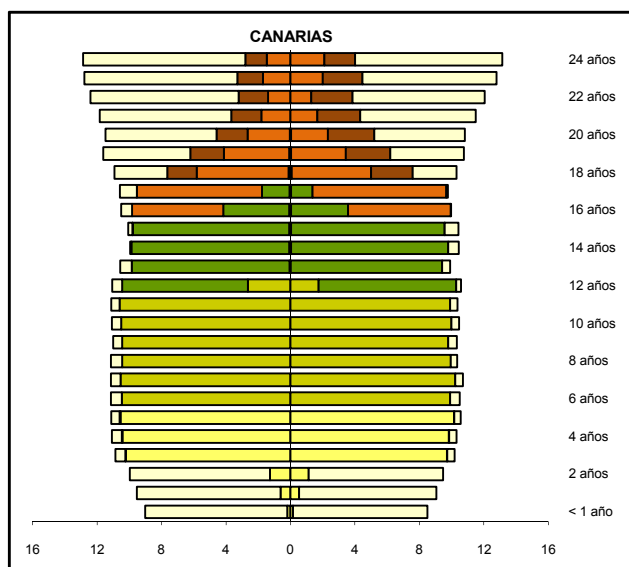
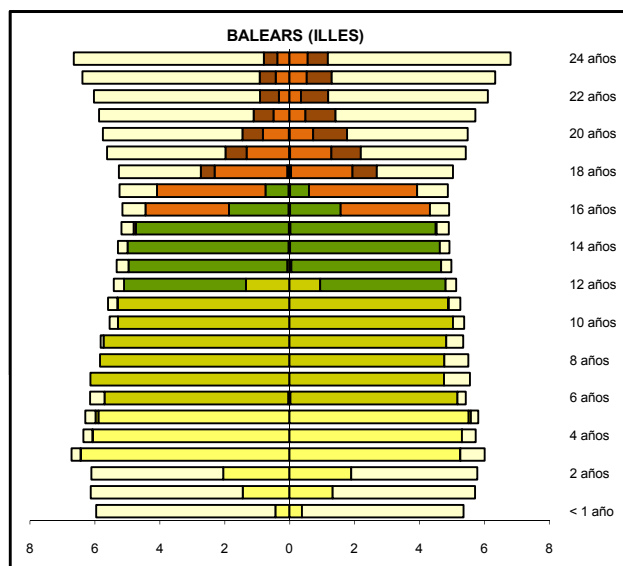
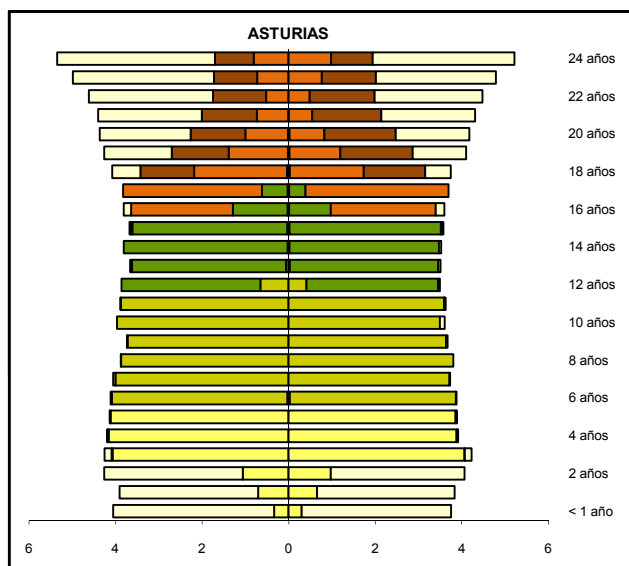
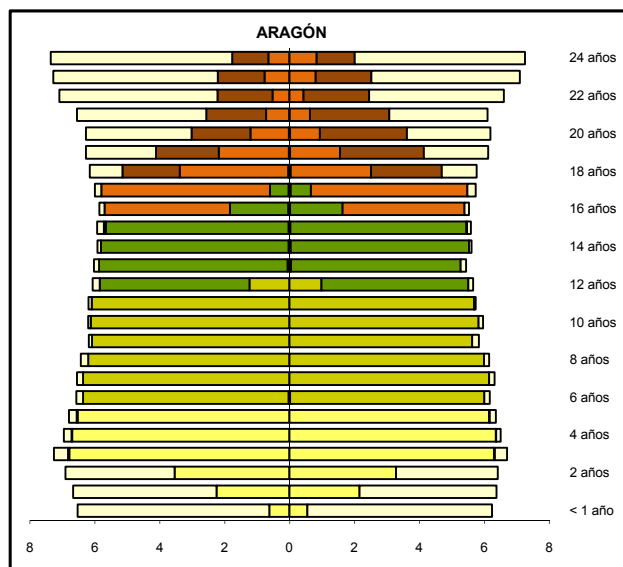
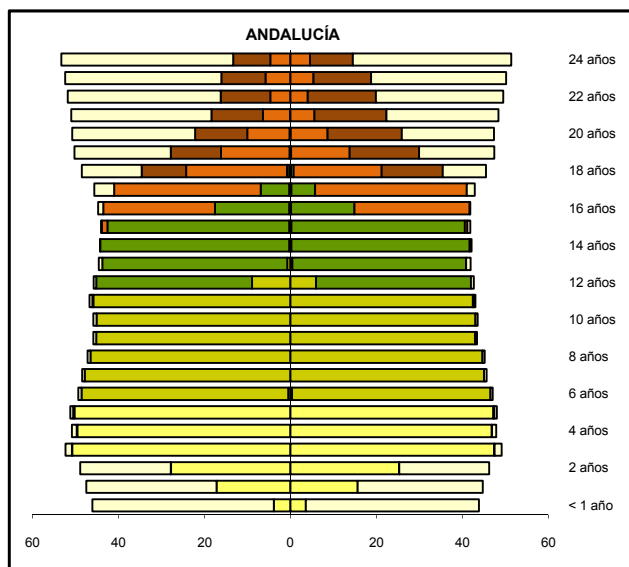

Hombres (miles) Mujeres

Hombres (miles) Mujeres

A1.10. Escolarización de la población (miles de personas) por edad y sexo

(continuación)

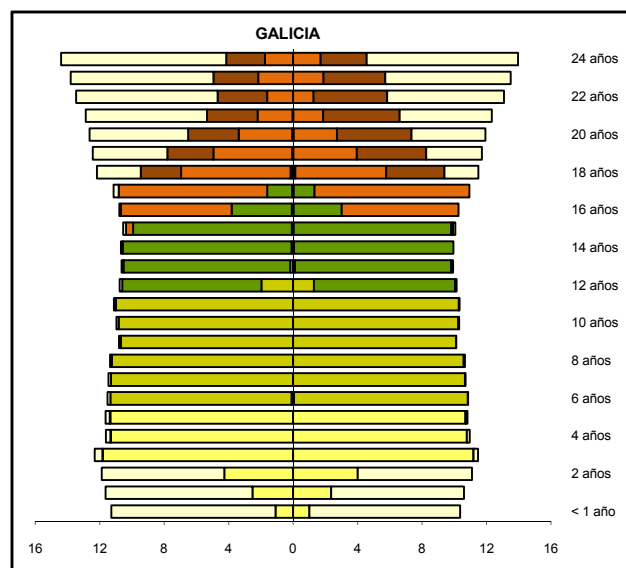
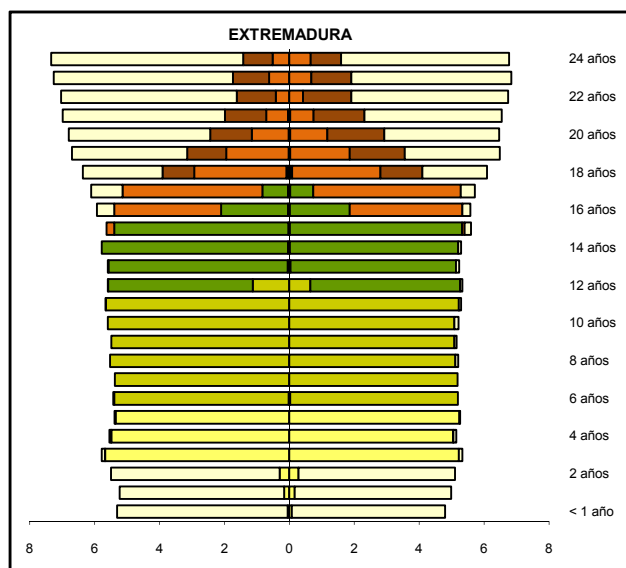
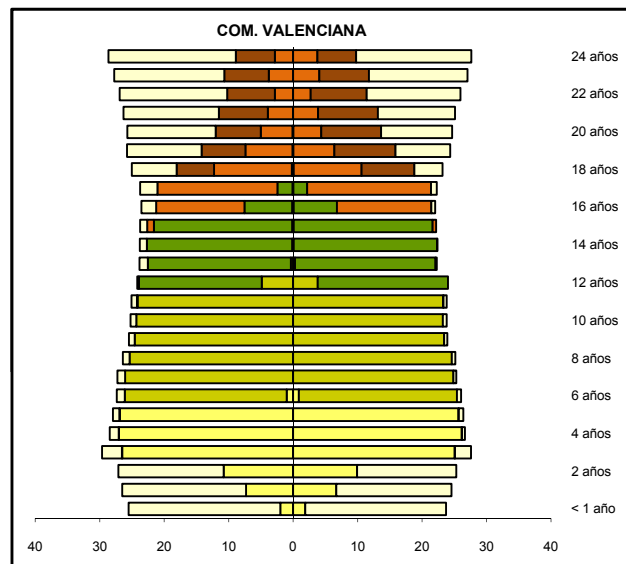
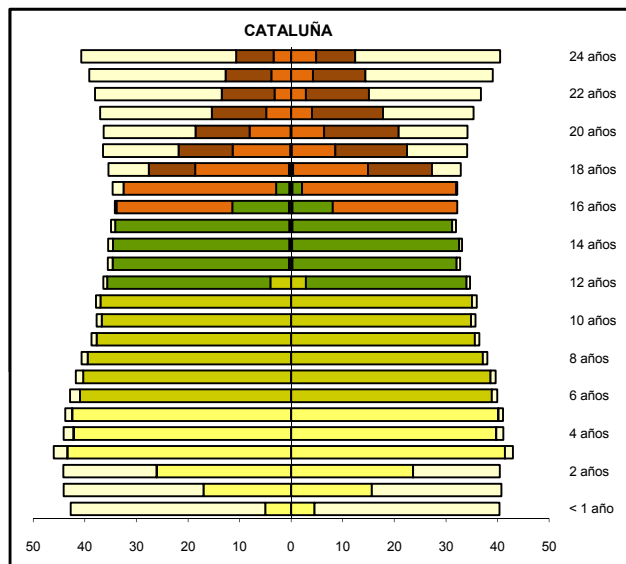
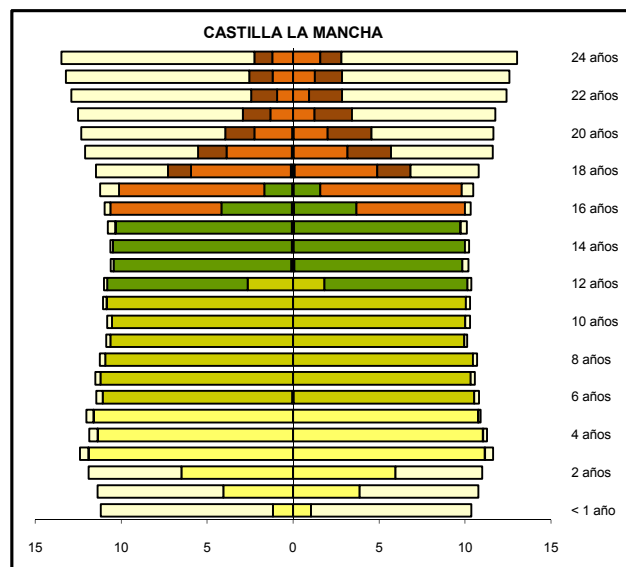
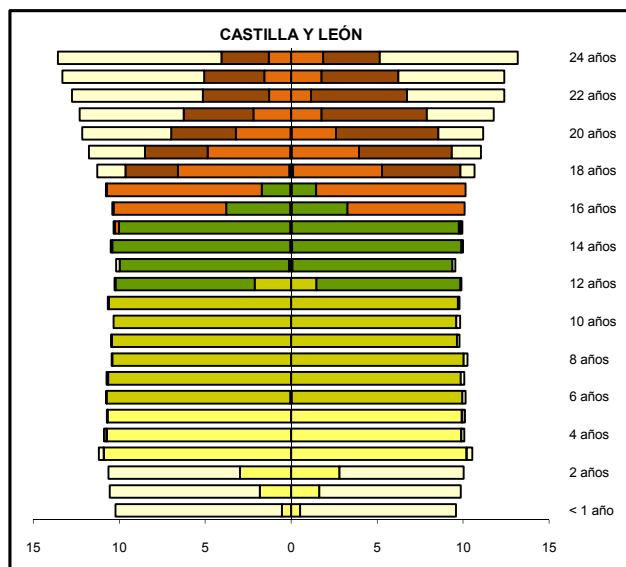

Hombres (miles) Mujeres

Hombres (miles) Mujeres

A1.10. Escolarización de la población (miles de personas) por edad y sexo

(conclusión)

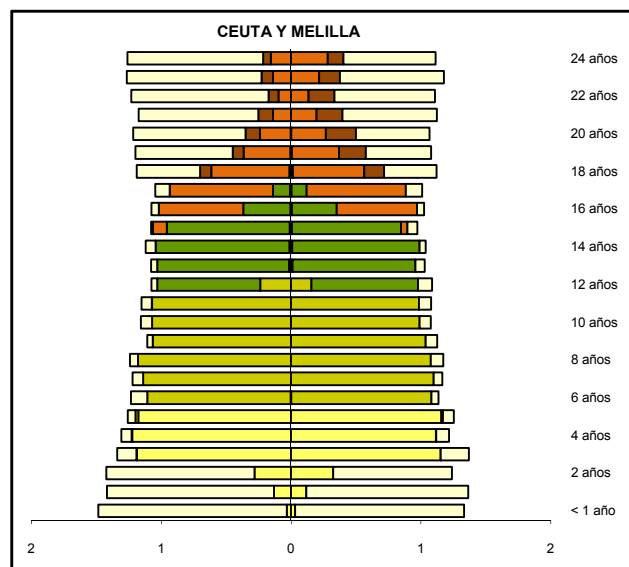
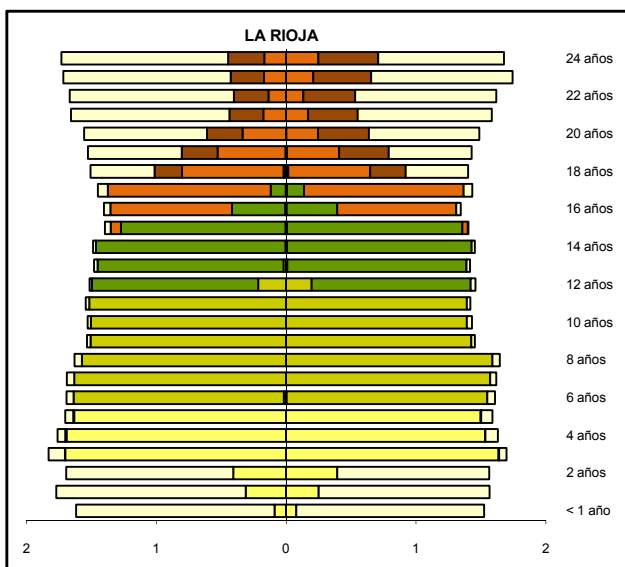
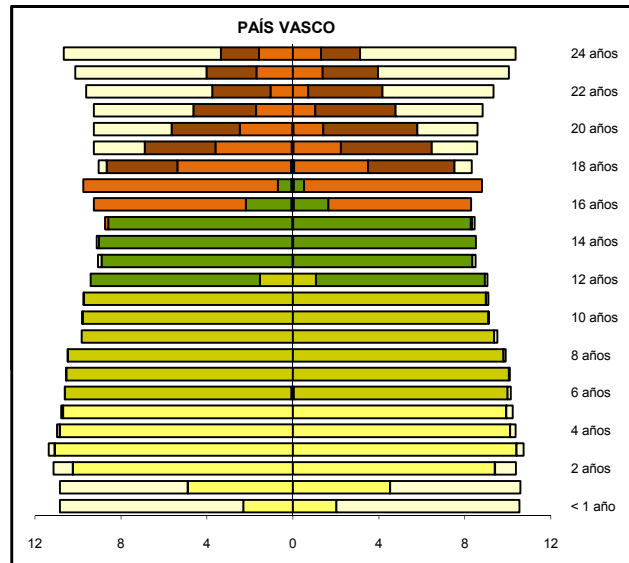
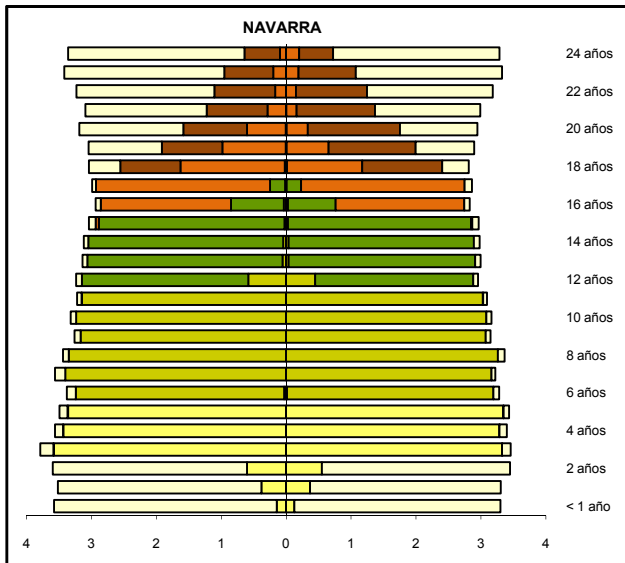
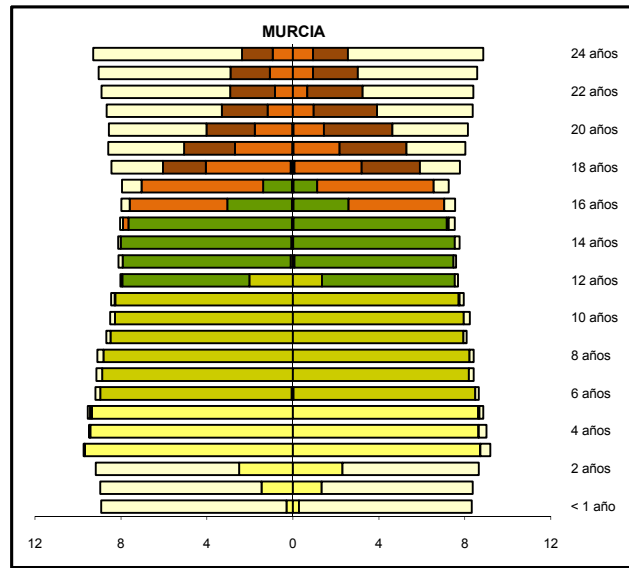
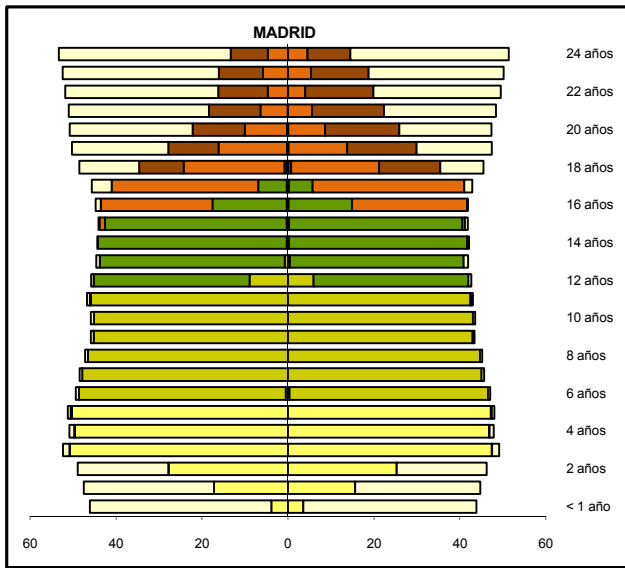

Hombres (miles) Mujeres

Hombres (miles) Mujeres

B. RECURSOS DESTINADOS A LA EDUCACIÓN

- B1. Los centros docentes y su oferta educativa**
- B2. Los servicios complementarios**
- B3. El profesorado y otro personal en centros docentes**
- B4. El gasto en educación**
- B5. Las becas y ayudas a la educación**
- B6. La sociedad de la información y la comunicación en los centros docentes**

B1. LOS CENTROS DOCENTES Y SU OFERTA EDUCATIVA

B1.0. Contenido, notas explicativas y fuentes de información

Se presenta en este capítulo la información estadística de todos los centros docentes que imparten enseñanzas de los distintos niveles y regímenes del sistema educativo en el curso 2011-2012.

Se incide especialmente en las características de los centros de enseñanzas de Régimen General no universitarias, para los que se presenta su información según distintas clasificaciones: las enseñanzas que imparten, la titularidad del centro (clasificación amplia), el número de alumnos, el número de unidades/grupos en funcionamiento y el tamaño del municipio de ubicación del centro.

Se facilitan las siguientes precisiones técnicas sobre los datos estadísticos de centros docentes, y que también habrán de ser tenidas en cuenta en posteriores capítulos de la publicación:

- Se ha considerado *centro docente*, todo centro creado o autorizado por las Administraciones Educativas que imparte enseñanzas del sistema educativo en el curso de referencia.
- Se consideran *centros públicos* aquellos de titularidad pública, bien sea la Administración Educativa (MECD/Departamentos de Educación), otros Ministerios u otras Consejerías/Departamentos de las CC.AA., Administración Local (Ayuntamientos, Diputaciones...) o cualquier otro ente público.
- Se consideran *centros privados* aquellos cuyo titular es una institución, entidad o persona de carácter privado, aunque parte de su financiación pueda proceder de concertos o de otra clase de fondos públicos. Todos los centros extranjeros se consideran privados.
- Para las enseñanzas de Régimen General no universitarias, y a efectos estadísticos, se ha utilizado una clasificación estadística por tipo de centro, atendiendo a las enseñanzas que imparten en el curso de referencia. En esta clasificación cada centro aparece contabilizado una sola vez. Los tipos de centros definidos son los siguientes:
 - *Centros de E. Infantil*: centros con alumnado exclusivamente de E. Infantil, autorizados por las Administraciones Educativas.
 - *Centros de E. Primaria*: centros con alumnado de E. Primaria, aunque también pueden tener alumnado de E. Infantil.
 - *Centros de E. Primaria y ESO*: centros con alumnado de E. Primaria y de ESO, aunque también pueden tener alumnado de E. Infantil.
 - *Centros de ESO y/o Bachilleratos y/o FP*: centros con alumnado de una o varias de las enseñanzas de ESO, Bachillerato y Ciclos Formativos de FP. No se incluyen en esta categoría las Escuelas de Arte que imparten Bachillerato.
 - *Centros de E. Primaria, ESO y Bachilleratos/Formación Profesional*: centros con alumnado de E. Primaria, ESO y con alumnado de una o varias de las enseñanzas de Bachillerato y Ciclos Formativos de FP. También pueden tener alumnado de E. Infantil.
 - *Centros específicos de Educación Especial*: centros con alumnado con necesidades educativas especiales, exclusivamente.
 - *Centros específicos de Educación a Distancia*: centros con alumnado de programas de Educación a Distancia, aunque en algunos de ellos también se ofrece la oferta presencial del régimen de adultos de las correspondientes enseñanzas.
- En la información del *número de centros que imparten una enseñanza*, se considera que un centro imparte una enseñanza si tiene alumnado matriculado en dicha enseñanza en el curso de referencia. En esta información un centro aparece contabilizado en las distintas enseñanzas que imparte.
- La *clasificación por tamaño de municipio* de los centros de enseñanzas de Régimen General no universitarias se realiza atendiendo a la población de cada municipio según el Padrón de Habitantes de 2012 del INE. La única excepción corresponde a las comunidades autónomas de Principado de Asturias, Galicia y Región de Murcia, donde la clasificación se ha realizado teniendo en cuenta la entidad singular, en lugar del municipio. En el caso de que un centro docente tenga unidades escolares en distintos municipios (centros rurales agrupados), a efectos de este tratamiento estadístico, se ha incluido en el municipio cabecera del centro.

Fuentes de información:

- *Estadística de las Enseñanzas no universitarias*. Curso 2011-2012. S.G. de Estadística y Estudios del Ministerio de Educación, Cultura y Deporte.
- *Estadística de las Enseñanzas Universitarias*. Curso 2011-2012. S.G. de Coordinación y Seguimiento Universitario del Ministerio de Educación, Cultura y Deporte.

B1.1. Clasificación de los centros, por tipo de centro y titularidad

(continúa)

	TOTAL (1)	Total Rég. General no universi- tarios	Centros E. Infantil (2) (3)	Centros E. Primaria	Centros E. Primaria y ESO	Centros ESO y/o Bachillera- to y/o FP	Centros E. Primaria, ESO y Bach./ FP	Centros Específicos E. Especial	Centros Específicos E. Distancia
TODOS LOS CENTROS	30.459	27.055	7.980	10.293	2.209	4.682	1.399	482	10
Andalucía	6.458	5.524	1.908	1.803	564	994	191	59	5
Aragón	988	867	328	280	69	141	34	15	0
Asturias (Principado de)	543	506	84	228	51	107	25	11	0
Balears (Illes)	597	555	154	221	67	80	25	8	0
Canarias	1.181	1.082	87	608	95	229	41	21	1
Cantabria	319	291	35	142	27	61	18	8	0
Castilla y León	1.550	1.341	172	607	160	287	84	31	0
Castilla-La Mancha	1.627	1.507	470	668	79	239	29	22	0
Cataluña	5.201	4.641	1.548	1.803	282	675	228	105	0
Comunitat Valenciana	2.930	2.567	667	1.036	209	457	152	46	0
Extremadura	749	669	24	409	39	154	25	18	0
Galicia	1.923	1.732	446	658	172	358	66	32	0
Madrid (Comunidad de)	3.600	3.303	1.483	841	169	421	322	67	0
Murcia (Región de)	844	788	146	390	78	128	34	12	0
Navarra (Comunidad Foral de)	412	344	45	178	22	77	17	5	0
País Vasco	1.287	1.120	333	334	103	230	98	18	4
Rioja (La)	176	153	38	57	17	31	8	2	0
Ceuta	36	32	3	16	5	6	1	1	0
Melilla	38	33	9	14	1	7	1	1	0
Univ. especiales	-	-	-	-	-	-	-	-	-
CENTROS PÚBLICOS	21.502	18.602	4.040	9.816	587	3.960	4	191	4
Andalucía	4.570	3.661	753	1.713	292	887	0	16	0
Aragón	707	606	196	272	21	110	0	7	0
Asturias (Principado de)	432	402	76	227	16	78	0	5	0
Balears (Illes)	417	378	91	211	0	75	0	1	0
Canarias	990	899	49	594	30	214	0	12	0
Cantabria	231	209	22	132	3	50	0	2	0
Castilla y León	1.221	1.026	102	592	80	240	0	12	0
Castilla-La Mancha	1.295	1.185	295	652	11	217	0	10	0
Cataluña	3.673	3.259	952	1.684	16	563	2	42	0
Comunitat Valenciana	1.971	1.664	257	996	7	375	0	29	0
Extremadura	633	559	3	403	4	142	0	7	0
Galicia	1.514	1.385	375	633	70	296	0	11	0
Madrid (Comunidad de)	1.880	1.633	503	762	11	333	1	23	0
Murcia (Región de)	628	586	73	383	6	116	0	8	0
Navarra (Comunidad Foral de)	325	263	32	158	11	60	0	2	0
País Vasco	847	747	250	322	4	165	1	1	4
Rioja (La)	114	94	8	54	5	26	0	1	0
Ceuta	27	23	0	16	0	6	0	1	0
Melilla	27	23	3	12	0	7	0	1	0
Univ. especiales	-	-	-	-	-	-	-	-	-
CENTROS PRIVADOS	8.957	8.453	3.940	477	1.622	722	1.395	291	6
Andalucía	1.888	1.863	1.155	90	272	107	191	43	5
Aragón	281	261	132	8	48	31	34	8	0
Asturias (Principado de)	111	104	8	1	35	29	25	6	0
Balears (Illes)	180	177	63	10	67	5	25	7	0
Canarias	191	183	38	14	65	15	41	9	1
Cantabria	88	82	13	10	24	11	18	6	0
Castilla y León	329	315	70	15	80	47	84	19	0
Castilla-La Mancha	332	322	175	16	68	22	29	12	0
Cataluña	1.528	1.382	596	119	266	112	226	63	0
Comunitat Valenciana	959	903	410	40	202	82	152	17	0
Extremadura	116	110	21	6	35	12	25	11	0
Galicia	409	347	71	25	102	62	66	21	0
Madrid (Comunidad de)	1.720	1.670	980	79	158	88	321	44	0
Murcia (Región de)	216	202	73	7	72	12	34	4	0
Navarra (Comunidad Foral de)	87	81	13	20	11	17	17	3	0
País Vasco	440	373	83	12	99	65	97	17	0
Rioja (La)	62	59	30	3	12	5	8	1	0
Ceuta	9	9	3	0	5	0	1	0	0
Melilla	11	10	6	2	1	0	1	0	0
Univ. especiales	-	-	-	-	-	-	-	-	-

(1) No incluye las Universidades.

(2) En Galicia los centros que imparten E. Infantil primer ciclo corresponden al curso 2009-10

(3) En Navarra, adicionalmente funcionan 64 centros públicos de primer ciclo de infantil con 3.565 alumnos en proceso de comprobación de requisitos por parte del Departamento de Educación.

B1.1. Clasificación de los centros, por tipo de centro y titularidad

(conclusión)

	Total Centros Régimen Especial	Esc. Arte y Esc. Sup. Artes Plásticas y Diseño	Centros EE. de la Música	Centros EE. de la Danza	Escuelas de Música y Danza	Escuelas de Arte Dramático	Escuelas Oficiales de Idiomas	Centros EE. Deportivas	Centros específicos E. de Adultos	Univer- sidades (1) (2)
TODOS LOS CENTROS	1.915	121	417	65	945	15	311	41	1.489	76
Andalucía	274	17	84	11	103	3	51	5	660	10
Aragón	83	7	17	1	35	0	20	3	38	2
Asturias (Principado de)	26	2	12	1	0	1	8	2	11	1
Baleares (Illes)	21	3	8	1	0	1	8	0	21	1
Canarias	75	4	9	1	33	2	25	1	24	2
Cantabria	17	2	3	3	5	0	4	0	11	1
Castilla y León	137	10	22	2	68	1	34	0	72	8
Castilla-La Mancha	87	7	11	2	48	0	13	6	33	1
Cataluña	380	28	22	3	277	1	43	6	180	12
Comunitat Valenciana	135	8	87	22	0	1	17	0	228	8
Extremadura	23	1	9	0	1	1	9	2	57	1
Galicia	187	8	50	5	110	1	11	2	4	3
Madrid (Comunidad de)	210	13	38	6	109	2	35	7	87	14
Murcia (Región de)	39	3	16	6	0	1	12	1	17	3
Navarra (Comunidad Foral de)	65	2	3	0	57	0	3	0	3	2
País Vasco	133	4	21	1	89	0	14	4	34	3
Rioja (La)	17	1	3	0	10	0	2	1	6	2
Ceuta	2	0	1	0	0	0	1	0	2	0
Melilla	4	1	1	0	0	0	1	1	1	0
Univ. especiales	-	-	-	-	-	-	-	-	-	2
CENTROS PÚBLICOS	1.450	100	281	29	712	11	311	6	1.450	50
Andalucía	249	16	78	7	94	3	51	0	660	10
Aragón	65	6	9	1	29	0	20	0	36	1
Asturias (Principado de)	19	2	7	0	0	1	8	1	11	1
Baleares (Illes)	18	3	6	0	0	1	8	0	21	1
Canarias	67	4	5	0	33	0	25	0	24	2
Cantabria	11	1	3	1	2	0	4	0	11	1
Castilla y León	123	9	13	0	67	0	34	0	72	4
Castilla-La Mancha	77	7	10	2	45	0	13	0	33	1
Cataluña	250	24	17	1	160	1	43	4	164	7
Comunitat Valenciana	84	7	50	9	0	1	17	0	223	5
Extremadura	19	1	8	0	0	1	9	0	55	1
Galicia	126	5	36	2	71	1	11	0	3	3
Madrid (Comunidad de)	171	8	14	4	109	1	35	0	76	6
Murcia (Región de)	25	2	9	1	0	1	12	0	17	2
Navarra (Comunidad Foral de)	59	2	3	0	51	0	3	0	3	1
País Vasco	68	1	8	1	43	0	14	1	32	1
Rioja (La)	14	1	3	0	8	0	2	0	6	1
Ceuta	2	0	1	0	0	0	1	0	2	0
Melilla	3	1	1	0	0	0	1	0	1	0
Univ. especiales	-	-	-	-	-	-	-	-	-	2
CENTROS PRIVADOS	465	21	136	36	233	4	0	35	39	26
Andalucía	25	1	6	4	9	0	0	5	0	0
Aragón	18	1	8	0	6	0	0	3	2	1
Asturias (Principado de)	7	0	5	1	0	0	0	1	0	0
Baleares (Illes)	3	0	2	1	0	0	0	0	0	0
Canarias	8	0	4	1	0	2	0	1	0	0
Cantabria	6	1	0	2	3	0	0	0	0	0
Castilla y León	14	1	9	2	1	1	0	0	0	4
Castilla-La Mancha	10	0	1	0	3	0	0	6	0	0
Cataluña	130	4	5	2	117	0	0	2	16	5
Comunitat Valenciana	51	1	37	13	0	0	0	0	5	3
Extremadura	4	0	1	0	1	0	0	2	2	0
Galicia	61	3	14	3	39	0	0	2	1	0
Madrid (Comunidad de)	39	5	24	2	0	1	0	7	11	8
Murcia (Región de)	14	1	7	5	0	0	0	1	0	1
Navarra (Comunidad Foral de)	6	0	0	0	6	0	0	0	0	1
País Vasco	65	3	13	0	46	0	0	3	2	2
Rioja (La)	3	0	0	0	2	0	0	1	0	1
Ceuta	0	0	0	0	0	0	0	0	0	0
Melilla	1	0	0	0	0	0	0	1	0	0
Univ. especiales	-	-	-	-	-	-	-	-	-	0

(1) Fuente: Estadística de Enseñanzas Universitarias. S. G. de Coordinación y Seguimiento Universitario. Ministerio de Educación, Cultura y Deporte

(2) Se incluye el total de universidades con actividad, de ellas 69 son presenciales, 5 no presenciales y 2 especiales. La universidades no presenciales se han incorporado a la Comunidad Autónoma donde está ubicada su sede

B1.2. Número de centros que imparten cada enseñanza por titularidad. Enseñanzas de Régimen General no universitarias

	E.	E.	E.	E.	ESO	Bachillerato	Ciclos Formativos FP			E. a Distancia		
	Infantil-Primer ciclo (1) (2)	Infantil-Segundo ciclo	Primaria	Especial (3)			Grado Medio	Grado Superior	PCPI (4)	Bachillerato	C.F. Grado Medio	C.F. Grado Superior
TODOS LOS CENTROS	8.638	14.343	13.895	1.663	7.418	4.473	2.607	2.139	2.767	157	78	126
Andalucía	1.823	2.622	2.558	793	1.645	752	552	425	552	65	5	31
Aragón	336	387	383	22	210	116	87	69	101	3	3	3
Asturias (Principado de)	78	309	304	17	150	98	69	63	42	1	7	7
Baleares (Illes)	145	326	313	36	160	87	64	42	84	3	3	2
Canarias	81	767	742	133	335	211	109	85	101	24	18	28
Cantabria	141	197	187	10	94	60	44	37	55	1	5	3
Castilla y León	200	860	851	50	472	290	164	133	206	10	13	13
Castilla-La Mancha	484	778	776	34	332	215	117	90	177	5	3	10
Cataluña	1.684	2.345	2.312	105	1.060	709	362	292	258	1	1	1
Comunitat Valenciana	677	1.438	1.396	46	736	470	275	232	333	1	1	1
Extremadura	28	472	472	18	200	129	119	75	126	2	4	6
Galicia	276	1.031	896	90	490	276	200	162	193	16	4	5
Madrid (Comunidad de)	1.617	1.410	1.332	69	818	635	199	204	240	13	7	9
Murcia (Región de)	149	512	501	66	220	130	76	64	135	5	1	2
Navarra (Comunidad Foral de)	41	219	217	56	90	53	26	24	39	1	1	1
País Vasco	827	548	535	110	332	200	118	118	69	3	1	1
Rioja (La)	38	84	82	6	53	27	15	14	30	1	0	1
Ceuta	3	22	22	1	12	7	6	6	18	1	1	1
Melilla	10	16	16	1	9	8	5	4	8	1	0	1
CENTROS PÚBLICOS	4.073	10.685	10.406	1.250	4.233	3.007	1.915	1.581	2.152	156	72	96
Andalucía	649	2.054	2.005	713	1.156	556	443	332	445	65	1	11
Aragón	194	296	293	11	122	79	58	47	69	3	3	3
Asturias (Principado de)	66	244	243	12	87	71	47	44	39	1	7	7
Baleares (Illes)	84	217	211	26	68	62	53	37	64	3	3	2
Canarias	36	635	624	123	224	167	100	74	100	23	17	23
Cantabria	114	144	135	4	50	45	31	26	38	1	5	3
Castilla y León	98	670	672	32	291	199	118	100	130	10	12	11
Castilla-La Mancha	294	663	663	22	227	186	97	78	159	5	3	9
Cataluña	923	1.722	1.701	42	541	458	244	193	152	1	1	1
Comunitat Valenciana	237	1.007	1.003	29	362	323	192	179	298	1	1	1
Extremadura	0	407	407	7	139	105	105	66	114	2	4	6
Galicia	221	829	703	32	311	211	147	127	173	16	4	5
Madrid (Comunidad de)	486	810	774	27	316	292	124	124	167	13	7	7
Murcia (Región de)	60	398	389	45	114	101	55	51	105	5	1	2
Navarra (Comunidad Foral de)	30	170	169	41	54	33	19	18	24	1	1	1
País Vasco	571	331	327	78	128	86	61	64	36	3	1	1
Rioja (La)	7	60	59	4	30	20	10	11	21	1	0	1
Ceuta	0	16	16	1	6	6	6	6	10	1	1	1
Melilla	3	12	12	1	7	7	5	4	8	1	0	1
CENTROS PRIVADOS	4.565	3.658	3.489	413	3.185	1.466	692	558	615	1	6	30
Andalucía	1.174	568	553	80	489	196	109	93	107	0	4	20
Aragón	142	91	90	11	88	37	29	22	32	0	0	0
Asturias (Principado de)	12	65	61	5	63	27	22	19	3	0	0	0
Baleares (Illes)	61	109	102	10	92	25	11	5	20	0	0	0
Canarias	45	132	118	10	111	44	9	11	1	1	1	5
Cantabria	27	53	52	6	44	15	13	11	17	0	0	0
Castilla y León	102	190	179	18	181	91	46	33	76	0	1	2
Castilla-La Mancha	190	115	113	12	105	29	20	12	18	0	0	1
Cataluña	761	623	611	63	519	251	118	99	106	0	0	0
Comunitat Valenciana	440	431	393	17	374	147	83	53	35	0	0	0
Extremadura	28	65	65	11	61	24	14	9	12	0	0	0
Galicia	55	202	193	58	179	65	53	35	20	0	0	0
Madrid (Comunidad de)	1.131	600	558	42	502	343	75	80	73	0	0	2
Murcia (Región de)	89	114	112	21	106	29	21	13	30	0	0	0
Navarra (Comunidad Foral de)	11	49	48	15	36	20	7	6	15	0	0	0
País Vasco	256	217	208	32	204	114	57	54	33	0	0	0
Rioja (La)	31	24	23	2	23	7	5	3	9	0	0	0
Ceuta	3	6	6	0	6	1	0	0	8	0	0	0
Melilla	7	4	4	0	2	1	0	0	0	0	0	0

(1) En Galicia los centros que imparten E. Infantil primer ciclo corresponden al curso 2009-10.

(2) En Navarra, adicionalmente funcionan 64 centros públicos de primer ciclo de infantil con 3.565 alumnos en proceso de comprobación de requisitos por parte del Departamento de Educación.

(3) Se consideran centros específicos de E. Especial y unidades sustitutorias en centros ordinarios.

(4) Se incluyen centros docentes y actuaciones.

B1.3. Número de centros que imparten cada enseñanza por titularidad. Enseñanzas de Régimen Especial

(continúa)

	Enseñanzas de Artes Plásticas y Diseño							Enseñanzas de la Música					No regladas (2)
	Ciclos Formativos		Estudios Superiores		Estudios Superiores LOE			Regladas					
	Grado Medio	Grado Superior	Conser. y Restaur.	Diseño y Cerám. (1)	Artes Plásticas	Conser. y Restaur.	Diseño	Grado Elemental	Grado Medio	Grado Superior LOGSE	Grado Superior LOE		
TODOS LOS CENTROS	68	101	10	43	3	10	38	339	271	24	26	865	
Andalucía	15	17	0	0	0	0	0	78	32	4	5	101	
Aragón	2	3	1	3	0	1	3	14	9	1	1	34	
Asturias (Principado de)	0	1	1	1	0	1	1	10	6	1	1	0	
Balears (Illes)	2	2	0	0	0	0	0	8	3	1	1	0	
Canarias	4	4	0	2	0	0	2	7	4	2	2	32	
Cantabria	2	2	0	0	0	0	0	3	3	0	0	1	
Castilla y León	8	9	5	4	1	5	4	21	15	1	1	68	
Castilla-La Mancha	6	7	0	2	0	0	2	11	9	0	0	47	
Cataluña	16	25	1	8	0	1	3	0	21	3	3	222	
Comunitat Valenciana	3	7	0	7	2	0	5	72	66	3	3	0	
Extremadura	1	1	0	1	0	0	1	7	7	1	1	0	
Galicia	4	5	1	5	0	1	4	46	40	2	2	99	
Madrid (Comunidad de)	2	7	1	6	0	1	9	31	25	2	3	107	
Murcia (Región de)	0	1	0	2	0	0	2	10	10	1	1	0	
Navarra (Comunidad Foral de)	1	2	0	0	0	0	0	0	2	1	1	55	
País Vasco	0	6	0	1	0	0	1	16	14	1	1	89	
Rioja (La)	1	1	0	1	0	0	1	3	3	0	0	10	
Ceuta	0	0	0	0	0	0	0	1	1	0	0	0	
Melilla	1	1	0	0	0	0	0	1	1	0	0	0	
CENTROS PÚBLICOS	63	92	10	36	2	10	29	222	200	21	22	699	
Andalucía	15	16	0	0	0	0	0	72	29	4	5	92	
Aragón	2	3	1	2	0	1	2	8	7	1	1	28	
Asturias (Principado de)	0	1	1	1	0	1	1	5	5	1	1	0	
Balears (Illes)	2	2	0	0	0	0	0	5	3	1	1	0	
Canarias	4	4	0	2	0	0	2	3	2	2	2	32	
Cantabria	1	1	0	0	0	0	0	3	3	0	0	1	
Castilla y León	8	9	5	4	0	5	4	12	11	1	1	67	
Castilla-La Mancha	6	7	0	2	0	0	2	10	9	0	0	44	
Cataluña	14	23	1	7	0	1	1	0	17	1	1	157	
Comunitat Valenciana	2	6	0	7	2	0	5	41	42	3	3	0	
Extremadura	1	1	0	1	0	0	1	6	7	1	1	0	
Galicia	3	4	1	4	0	1	4	33	28	2	2	70	
Madrid (Comunidad de)	2	7	1	3	0	1	4	12	14	2	2	107	
Murcia (Región de)	0	1	0	1	0	0	1	3	8	1	1	0	
Navarra (Comunidad Foral de)	1	2	0	0	0	0	0	0	2	1	1	50	
País Vasco	0	3	0	1	0	0	1	4	8	0	0	43	
Rioja (La)	1	1	0	1	0	0	1	3	3	0	0	8	
Ceuta	0	0	0	0	0	0	0	1	1	0	0	0	
Melilla	1	1	0	0	0	0	0	1	1	0	0	0	
CENTROS PRIVADOS	5	9	0	7	1	0	9	117	71	3	4	166	
Andalucía	0	1	0	0	0	0	0	6	3	0	0	9	
Aragón	0	0	0	1	0	0	1	6	2	0	0	6	
Asturias (Principado de)	0	0	0	0	0	0	0	5	1	0	0	0	
Balears (Illes)	0	0	0	0	0	0	0	3	0	0	0	0	
Canarias	0	0	0	0	0	0	0	4	2	0	0	0	
Cantabria	1	1	0	0	0	0	0	0	0	0	0	0	
Castilla y León	0	0	0	0	1	0	0	9	4	0	0	1	
Castilla-La Mancha	0	0	0	0	0	0	0	1	0	0	0	3	
Cataluña	2	2	0	1	0	0	2	0	4	2	2	65	
Comunitat Valenciana	1	1	0	0	0	0	0	31	24	0	0	0	
Extremadura	0	0	0	0	0	0	0	1	0	0	0	0	
Galicia	1	1	0	1	0	0	0	13	12	0	0	29	
Madrid (Comunidad de)	0	0	0	3	0	0	5	19	11	0	1	0	
Murcia (Región de)	0	0	0	1	0	0	1	7	2	0	0	0	
Navarra (Comunidad Foral de)	0	0	0	0	0	0	0	0	0	0	0	5	
País Vasco	0	3	0	0	0	0	0	12	6	1	1	46	
Rioja (La)	0	0	0	0	0	0	0	0	0	0	0	2	
Ceuta	0	0	0	0	0	0	0	0	0	0	0	0	
Melilla	0	0	0	0	0	0	0	0	0	0	0	0	

(1) Un centro de Castellón y otro de Valencia imparten Estudios Superiores de Cerámica. Un centro de Segovia imparte Estudios Superiores de Vidrio.

(2) Enseñanzas no conducentes a títulos con validez académica o profesional, impartidas por escuelas reguladas por las Administraciones Educativas.

B1.3. Número de centros que imparten cada enseñanza por titularidad. Enseñanzas de Régimen Especial

(conclusión)

	Enseñanzas de la Danza				No regladas (1)	Enseñanzas de Arte Dramático		Enseñan- zas de Idiomas	Enseñanzas Deportivas	
	Grado Elemental	Regladas		LOGSE		LOE	Grado Medio		Grado Superior	
		Grado Medio	Grado Superior LOGSE							Grado Superior LOE
TODOS LOS CENTROS	56	34	6	6	195	14	13	331	78	21
Andalucía	10	6	1	1	18	3	3	52	5	2
Aragón	1	1	0	0	5	0	0	20	7	3
Asturias (Principado de)	1	2	0	0	0	1	1	8	2	0
Balears (Illes)	2	1	0	0	0	1	1	8	4	0
Canarias	1	0	0	0	11	2	0	27	3	0
Cantabria	3	1	0	0	5	0	0	4	1	0
Castilla y León	2	1	0	0	0	1	1	34	0	0
Castilla-La Mancha	1	2	0	0	22	0	0	30	5	1
Cataluña	0	3	1	1	64	1	1	43	25	9
Comunitat Valenciana	20	7	2	2	0	1	1	17	0	0
Extremadura	0	0	0	0	1	1	1	9	2	0
Galicia	4	4	0	0	12	1	1	11	9	3
Madrid (Comunidad de)	4	4	2	2	54	1	2	35	7	1
Murcia (Región de)	6	1	0	0	0	1	1	12	2	0
Navarra (Comunidad Foral de)	0	0	0	0	3	0	0	3	0	0
País Vasco	1	1	0	0	0	0	0	14	4	2
Rioja (La)	0	0	0	0	0	0	0	2	1	0
Ceuta	0	0	0	0	0	0	0	1	0	0
Melilla	0	0	0	0	0	0	0	1	1	0
CENTROS PÚBLICOS	24	23	5	5	121	11	11	331	41	11
Andalucía	6	6	1	1	17	3	3	52	0	0
Aragón	1	1	0	0	4	0	0	20	4	2
Asturias (Principado de)	0	1	0	0	0	1	1	8	1	0
Balears (Illes)	1	1	0	0	0	1	1	8	4	0
Canarias	0	0	0	0	11	0	0	27	2	0
Cantabria	1	0	0	0	1	0	0	4	1	0
Castilla y León	0	0	0	0	0	0	0	34	0	0
Castilla-La Mancha	1	2	0	0	21	0	0	30	0	0
Cataluña	0	1	1	1	9	1	1	43	20	7
Comunitat Valenciana	7	4	2	2	0	1	1	17	0	0
Extremadura	0	0	0	0	0	1	1	9	0	0
Galicia	2	2	0	0	2	1	1	11	7	1
Madrid (Comunidad de)	3	3	1	1	54	1	1	35	0	0
Murcia (Región de)	1	1	0	0	0	1	1	12	1	0
Navarra (Comunidad Foral de)	0	0	0	0	2	0	0	3	0	0
País Vasco	1	1	0	0	0	0	0	14	1	1
Rioja (La)	0	0	0	0	0	0	0	2	0	0
Ceuta	0	0	0	0	0	0	0	1	0	0
Melilla	0	0	0	0	0	0	0	1	0	0
CENTROS PRIVADOS	32	11	1	1	74	3	2	0	37	10
Andalucía	4	0	0	0	1	0	0	0	5	2
Aragón	0	0	0	0	1	0	0	0	3	1
Asturias (Principado de)	1	1	0	0	0	0	0	0	1	0
Balears (Illes)	1	0	0	0	0	0	0	0	0	0
Canarias	1	0	0	0	0	2	0	0	1	0
Cantabria	2	1	0	0	4	0	0	0	0	0
Castilla y León	2	1	0	0	0	1	1	0	0	0
Castilla-La Mancha	0	0	0	0	1	0	0	0	5	1
Cataluña	0	2	0	0	55	0	0	0	5	2
Comunitat Valenciana	13	3	0	0	0	0	0	0	0	0
Extremadura	0	0	0	0	1	0	0	0	2	0
Galicia	2	2	0	0	10	0	0	0	2	2
Madrid (Comunidad de)	1	1	1	1	0	0	1	0	7	1
Murcia (Región de)	5	0	0	0	0	0	0	0	1	0
Navarra (Comunidad Foral de)	0	0	0	0	1	0	0	0	0	0
País Vasco	0	0	0	0	0	0	0	0	3	1
Rioja (La)	0	0	0	0	0	0	0	0	1	0
Ceuta	0	0	0	0	0	0	0	0	0	0
Melilla	0	0	0	0	0	0	0	0	1	0

(1) Enseñanzas no conducentes a títulos con validez académica o profesional, impartidas por escuelas reguladas por las Administraciones Educativas

B1.4. Número de centros que imparten cada enseñanza por tipo de centro. Enseñanzas de Régimen General no universitarias

TIPO DE CENTRO	E. Infantil	E. Primaria	E. Especial (1)	ESO	Bachillerato	Ciclos Formativos FP			Enseñanza a Distancia		
						Grado Medio	Grado Superior	PCPI (2)	Bachillerato	CF Grado Medio	CF Grado Superior
TODOS LOS CENTROS	21.544	13.895	1.663	7.418	4.473	2.607	2.139	2.304	157	78	126
Centros de E. Infantil	7.980	0	4	0	0	0	0	0	0	0	0
Centros de E. Primaria	10.122	10.293	675	0	0	0	0	0	0	0	0
Centros de E. Primaria y ESO	2.131	2.208	101	2.209	0	0	0	51	0	0	0
Centros de ESO y/o Bachillerato y/o FP	0	0	366	3.813	3.126	2.362	1.975	2.001	154	75	116
Centros de E. Primaria, ESO y Bachillerato y/o FP	1.310	1.394	40	1.395	1.292	245	163	136	0	0	4
Centros Específicos E. Especial	1	0	477	1	0	0	1	78	0	0	0
Centros Específicos E. a Distancia	0	0	0	0	0	0	0	0	3	3	6
Escuelas de Arte	0	0	0	0	55	0	0	3	0	0	0
Centros de Adultos	0	0	0	0	0	0	0	35	0	0	0
CENTROS PÚBLICOS	14.296	10.406	1.250	4.233	3.007	1.915	1.581	1.902	156	72	96
Centros de E. Infantil	4.040	0	4	0	0	0	0	0	0	0	0
Centros de E. Primaria	9.676	9.816	663	0	0	0	0	0	0	0	0
Centros de E. Primaria y ESO	578	586	35	587	0	0	0	9	0	0	0
Centros de ESO y/o Bachillerato y/o FP	0	0	357	3.642	2.948	1.915	1.581	1.820	153	71	95
Centros de E. Primaria, ESO y Bachillerato y/o FP	2	4	0	4	4	0	0	0	0	0	0
Centros Específicos E. Especial	0	0	191	0	0	0	0	36	0	0	0
Centros Específicos E. a Distancia	0	0	0	0	0	0	0	0	3	1	1
Escuelas de Arte	0	0	0	0	55	0	0	3	0	0	0
Centros de Adultos	0	0	0	0	0	0	0	34	0	0	0
CENTROS PRIVADOS	7.248	3.489	413	3.185	1.466	692	558	402	1	6	30
Centros de E. Infantil	3.940	0	0	0	0	0	0	0	0	0	0
Centros de E. Primaria	446	477	12	0	0	0	0	0	0	0	0
Centros de E. Primaria y ESO	1.553	1.622	66	1.622	0	0	0	42	0	0	0
Centros de ESO y/o Bachillerato y/o FP	0	0	9	171	178	447	394	181	1	4	21
Centros de E. Primaria, ESO y Bachillerato y/o FP	1.308	1.390	40	1.391	1.288	245	163	136	0	0	4
Centros Específicos E. Especial	1	0	286	1	0	0	1	42	0	0	0
Centros Específicos E. a Distancia	0	0	0	0	0	0	0	0	0	2	5
Escuelas de Arte	0	0	0	0	0	0	0	0	0	0	0
Centros de Adultos	0	0	0	0	0	0	0	1	0	0	0

(1) Se consideran centros específicos de E. Especial y unidades sustitutorias en centros ordinarios.

(2) Se incluyen centros docentes exclusivamente.

**B1.5. Centros, profesores, unidades/grupos, alumnado y ratios, por tipo de centro y titularidad.
Enseñanzas de Régimen General no universitarias**

	Centros	Profesores (1) (2)	Unidades /Grupos (1)	Alumnos	N.º medio alumnos por unidad	N.º medio profesores por unidad (3)
TODOS LOS CENTROS	27.045	681.256	363.047	7.813.566	21,3	1,77
Públicos	18.598	493.252	250.845	5.293.795	20,9	1,90
Administración Educativa	15.304	469.853	236.703	5.089.003	21,3	1,92
Otros Ministerios/Consejerías	441	2.857	1.389	22.629	13,0	1,88
Administración Local	2.853	20.542	12.753	182.163	13,8	1,53
Privados	8.447	188.004	112.202	2.519.771	22,1	1,46
De ellos, centros extranjeros	152	5.233	2.418	70.637
CENTROS DE E. INFANTIL	7.980	49.651	32.580	461.320	13,7	1,41
Públicos	4.040	28.440	17.674	257.865	13,9	1,53
Administración Educativa	890	8.455	5.050	82.523	15,9	1,59
Otros Ministerios/Consejerías	376	1.809	997	14.735	10,5	1,71
Administración Local	2.774	18.176	11.627	160.607	13,3	1,48
Privados	3.940	21.211	14.906	203.455	13,4	1,27
De ellos, centros extranjeros	18	178	102	2.098
CENTROS DE E. PRIMARIA	10.293	232.268	140.041	2.898.342	20,7	1,60
Públicos	9.816	224.196	134.908	2.788.240	20,7	1,60
Administración Educativa	9.787	223.598	134.582	2.780.611	20,7	1,60
Otros Ministerios/Consejerías	5	90	57	1.314	23,1	1,53
Administración Local	24	508	269	6.315	23,5	1,72
Privados	477	8.072	5.133	110.102	21,1	1,41
De ellos, centros extranjeros	33	443	242	6.169
CENTROS DE E. PRIMARIA Y ESO	2.209	69.231	39.659	884.604	22,3	1,54
Públicos	587	13.760	7.515	118.279	15,7	1,77
Administración Educativa	585	13.697	7.484	117.620	15,7	1,77
Otros Ministerios/Consejerías	0	0	0	0	-	-
Administración Local	2	63	31	659	21,3	1,85
Privados	1.622	55.471	32.144	766.325	23,8	1,49
De ellos, centros extranjeros	19	591	338	9.072
CENTROS DE ESO Y/O BACHILLERATOS Y/O FP	4.682	235.661	94.736	2.261.321	23,4	2,39
Públicos	3.960	222.285	88.202	2.113.056	23,6	2,45
Administración Educativa	3.874	220.070	87.374	2.093.876	23,6	2,45
Otros Ministerios/Consejerías	60	958	335	6.580	18,9	2,42
Administración Local	26	1.257	493	12.600	25,3	2,48
Privados	722	13.376	6.534	148.265	21,3	1,61
De ellos, centros extranjeros	5	135	60	1.316
CENTROS DE E. PRIMARIA, ESO Y BACH. Y/O FP	1.399	86.936	51.350	1.280.148	24,6	1,50
Públicos	4	410	120	2.726	22,7	3,25
Administración Educativa	4	410	120	2.726	22,7	3,25
Otros Ministerios/Consejerías	0	0	0	0	-	-
Administración Local	0	0	0	0	-	-
Privados	1.395	86.526	51.230	1.277.422	24,5	1,49
De ellos, centros extranjeros	77	3.886	1.676	51.982
CENTROS ESPECÍFICOS DE EDUCACIÓN ESPECIAL	482	7.509	4.681	27.831	5,8	1,54
Públicos	191	4.161	2.426	13.629	5,5	1,68
Administración Educativa	164	3.623	2.093	11.647	5,5	1,69
Otros Ministerios/Consejerías	0	0	0	0	-	-
Administración Local	27	538	333	1.982	6,0	1,59
Privados	291	3.348	2.255	14.202	6,2	1,39
De ellos, centros extranjeros	0	0	0	0

NOTA: Se excluye la información de Centros Específicos de E. a Distancia y el alumnado de Educación a Distancia (en centros de "ESO, Bach y/o FP" y en centros Específicos de E. a Distancia)

(1) No se dispone de información completa de unidades y profesores en centros extranjeros.

(2) No se incluye el profesorado de las Residencias Escolares ni el profesorado de Gabinetes/Centros de Actividades/Apoyo

(3) Número medio de profesores por unidad basado en equivalentes a tiempo completo

B1.6. Centros, profesores, unidades/grupos, alumnado y ratios, por tipo de centro. Enseñanzas de Régimen General no universitarias

(continúa)

	ADMINISTRACIÓN EDUCATIVA						RESTO DE CENTROS					
	Centros	Profesores	Unid./ Grupos	Alumnos	Alumnos/ Unidad	Profes./ Unidad (1)	Centros	Profesores	Unid./ Grupos	Alumnos	Alumnos/ Unidad	Profes./ Unidad (1)
TODOS LOS CENTROS (2)												
TOTAL	15.304	469.853	236.703	5.089.003	21,3	1,92	11.741	211.403	126.325	2.724.563	21,2	1,47
Andalucía	3.175	96.882	50.869	1.144.137	22,5	1,86	2.344	31.416	19.438	425.425	21,4	1,40
Aragón	422	13.672	6.737	134.186	19,8	1,93	445	5.797	3.665	73.483	19,9	1,40
Asturias (Principado de)	336	10.082	4.568	88.700	19,2	2,10	170	3.426	2.005	42.559	21,0	1,45
Baleares (Illes)	297	10.832	4.929	107.071	21,5	2,13	258	5.351	3.151	65.341	20,6	1,52
Canarias	855	21.338	11.629	253.544	21,6	1,80	226	5.568	3.598	80.390	22,3	1,37
Cantabria	199	6.207	2.955	59.479	19,9	1,99	92	2.181	1.289	27.864	21,2	1,47
Castilla y León	950	26.481	12.490	230.785	18,3	2,02	391	9.506	5.511	120.126	21,6	1,47
Castilla-La Mancha	929	28.720	14.970	291.482	19,3	1,84	578	6.161	4.045	77.835	19,2	1,34
Cataluña	2.318	64.959	32.567	767.957	23,5	1,93	2.323	44.480	23.298	511.901	21,5	1,70
Comunitat Valenciana	1.452	50.887	25.533	554.858	21,5	1,95	1.115	19.641	12.934	282.610	21,7	1,30
Extremadura	554	14.130	7.742	140.792	18,0	1,78	115	2.480	1.644	37.405	22,6	1,25
Galicia	1.170	28.799	13.834	263.611	18,6	2,07	562	8.066	4.707	115.476	21,5	1,48
Madrid (Comunidad de)	1.272	45.069	24.029	566.690	23,4	1,79	2.031	42.517	25.483	537.267	21,0	1,52
Murcia (Región de)	522	19.682	8.709	192.975	22,0	2,16	266	6.143	3.653	81.614	22,2	1,50
Navarra (Comunidad Foral de)	232	7.183	3.437	63.886	18,4	2,05	112	3.048	1.713	38.320	22,3	1,57
País Vasco	491	19.350	9.013	166.898	18,4	2,02	625	13.820	9.126	182.502	19,9	1,26
Rioja (La)	87	3.186	1.553	33.492	21,3	1,94	66	1.284	770	17.266	22,3	1,46
Ceuta	23	1.203	569	13.455	23,5	2,10	9	243	145	3.849	26,5	1,52
Melilla	20	1.191	570	15.005	26,2	2,06	13	275	150	3.330	22,2	1,77
CENTROS DE E. INFANTIL (3) (4) (5)												
TOTAL	890	8.455	5.050	82.523	15,9	1,59	7.090	41.196	27.530	378.797	13,3	1,37
Andalucía	276	3.004	1.809	29.413	16,3	1,57	1.632	8.584	6.019	84.317	14,0	1,24
Aragón	13	127	73	1.054	14,4	1,50	315	1.235	962	11.329	11,8	1,18
Asturias (Principado de)	10	117	75	1.537	20,5	1,46	74	605	319	4.119	12,9	1,56
Baleares (Illes)	10	90	46	809	17,6	1,92	144	942	679	8.535	12,6	1,26
Canarias	13	64	47	916	19,5	1,31	74	424	305	4.174	13,7	1,33
Cantabria	12	49	32	506	15,8	1,31	23	139	89	1.237	13,9	1,43
Castilla y León	33	254	176	2.566	14,6	1,39	139	825	562	7.543	13,4	1,29
Castilla-La Mancha	39	358	258	3.199	12,4	1,35	431	1.998	1.509	19.109	12,7	1,21
Cataluña	71	640	427	6.485	15,2	1,41	1.477	10.708	6.162	83.389	13,5	1,60
Comunitat Valenciana	54	487	336	6.398	19,0	1,43	613	3.643	2.735	37.842	13,8	1,24
Extremadura	3	34	23	510	22,2	1,41	21	90	61	911	14,9	1,34
Galicia	177	597	376	7.853	15,1	1,58	269	89	59	14.214	19,2	1,38
Madrid (Comunidad de)	159	2.429	1.273	19.184	15,1	1,81	1.324	9.096	5.862	76.766	13,1	1,46
Murcia (Región de)	13	125	58	1.288	22,2	1,84	133	856	612	7.576	12,4	1,26
Navarra (Comunidad Foral de)	2	18	11	239	21,7	1,59	43	277	200	2.381	11,9	1,29
País Vasco	4	59	28	526	18,8	1,84	329	1.369	1.210	13.040	10,8	1,20
Rioja (La)	1	3	2	40	-	-	37	198	132	1.490	11,3	1,35
Ceuta	0	0	0	0	-	-	3	18	10	147	14,7	1,70
Melilla	0	0	0	0	-	-	9	100	43	678	15,8	2,30
CENTROS DE E. PRIMARIA												
TOTAL	9.787	223.598	134.582	2.780.611	20,7	1,60	506	8.670	5.459	117.731	21,2	1,42
Andalucía	1.711	41.906	27.469	597.562	21,8	1,48	92	1.148	773	17.221	21,5	1,33
Aragón	272	6.580	3.909	75.261	19,3	1,60	8	126	89	1.922	21,6	1,28
Asturias (Principado de)	227	4.439	2.484	45.743	18,4	1,70	1	5	3	42	-	-
Baleares (Illes)	211	5.160	2.926	62.937	21,5	1,73	10	190	114	2.327	20,4	1,55
Canarias	594	9.691	6.342	132.626	20,9	1,50	14	211	149	3.252	21,8	1,32
Cantabria	132	2.874	1.720	33.670	19,6	1,57	10	124	81	1.401	17,3	1,38
Castilla y León	592	11.901	6.747	118.057	17,5	1,69	15	205	124	2.332	18,8	1,38
Castilla-La Mancha	652	15.235	8.591	162.025	18,9	1,70	16	230	161	3.550	22,0	1,31
Cataluña	1.667	34.968	20.700	458.290	22,1	1,63	136	2.671	1.559	35.903	22,3	1,55
Comunitat Valenciana	992	23.957	14.761	308.165	20,9	1,59	44	839	496	11.057	22,3	1,39
Extremadura	403	6.924	4.360	75.020	17,2	1,52	6	63	46	642	14,0	1,26
Galicia	632	11.326	6.611	120.417	18,2	1,71	26	385	247	5.003	20,3	1,37
Madrid (Comunidad de)	758	22.208	13.793	312.523	22,7	1,53	83	1.546	1.032	21.550	20,9	1,38
Murcia (Región de)	383	10.079	5.162	108.307	21,0	1,88	7	126	74	1.397	18,9	1,57
Navarra (Comunidad Foral de)	157	3.533	2.003	35.561	17,8	1,73	21	420	246	4.834	19,7	1,47
País Vasco	322	10.203	5.545	100.964	18,2	1,72	12	249	187	3.535	18,9	1,18
Rioja (La)	54	1.468	841	17.781	21,1	1,66	3	50	27	666	24,7	1,59
Ceuta	16	588	308	7.636	24,8	1,89	0	0	0	0	-	-
Melilla	12	558	310	8.066	26,0	1,78	2	82	51	1.097	21,5	1,54

NOTA: Se excluye la información de Centros Específicos de E. a Distancia y el alumnado de Educación a Distancia (en centros de "ESO, Bach y/o FP" y en centros Específicos de E. a Distancia)

(1) Número medio de profesores por unidad basado en equivalentes a tiempo completo.

(2) Incluye también los centros específicos de Educación Especial.

(3) En Galicia los centros que imparten E. Infantil primer ciclo corresponden al curso 2009-10.

(4) En Navarra, adicionalmente funcionan 64 centros públicos de primer ciclo de infantil con 3.565 alumnos en proceso de comprobación de requisitos por parte del Departamento de Educación.

(5) El País Vasco no incluye el profesorado de centros públicos de E. Infantil no gestionados por la AAEE (Aureskolas).

B1.6. Centros, profesores, unidades/grupos, alumnado y ratios, por tipo de centro. Enseñanzas de Régimen General no universitarias

(conclusión)

	ADMINISTRACIÓN EDUCATIVA						RESTO DE CENTROS					
	Centros	Profesores	Unidad/Grupos	Alumnos	Alumnos/Unidad	Profes./Unidad (1)	Centros	Profesores	Unidad/Grupos	Alumnos	Alumnos/Unidad	Profes./Unidad (1)
CENTROS DE E. PRIMARIA Y ESO												
TOTAL	585	13.697	7.484	117.620	15,7	1,77	1.624	55.534	32.175	766.984	23,8	1,49
Andalucía	291	5.514	3.292	50.217	15,3	1,63	273	8.559	5.160	130.477	25,2	1,49
Aragón	21	431	261	3.032	11,6	1,57	48	1.629	973	22.399	23,0	1,45
Asturias (Principado de)	16	373	151	2.021	13,4	2,21	35	1.019	591	12.866	21,8	1,44
Baleares (Illes)	0	0	0	0	-	-	67	2.303	1.308	29.317	22,4	1,53
Canarias	30	932	488	9.747	20,0	1,85	65	2.142	1.388	33.588	24,2	1,31
Cantabria	3	83	45	720	16,0	1,78	24	754	433	9.800	22,6	1,44
Castilla y León	80	1.416	788	8.852	11,2	1,71	80	2.699	1.543	34.699	22,5	1,47
Castilla-La Mancha	11	228	136	1.834	13,5	1,60	68	2.020	1.206	28.805	23,9	1,43
Cataluña	16	578	289	6.234	21,6	1,93	266	10.037	5.093	128.467	24,9	1,70
Comunitat Valenciana	6	134	88	1.665	18,9	1,49	203	6.237	3.550	87.742	24,7	1,41
Extremadura	4	97	59	1.089	18,5	1,61	35	925	608	14.518	23,9	1,27
Galicia	70	2.606	1.217	19.797	16,3	2,13	102	3.163	1.848	40.488	21,9	1,46
Madrid (Comunidad de)	11	510	274	5.874	21,4	1,72	158	6.249	3.713	87.624	23,6	1,50
Murcia (Región de)	6	177	79	1.455	18,4	2,04	72	2.619	1.488	36.008	24,2	1,55
Navarra (Comunidad Foral de)	11	276	152	2.355	15,5	1,74	11	479	268	6.196	23,1	1,64
País Vasco	4	213	92	1.642	17,8	2,15	99	3.981	2.575	52.933	20,6	1,31
Rioja (La)	5	129	73	1.086	14,9	1,62	12	492	299	7.391	24,7	1,44
Ceuta	0	0	0	0	-	-	5	180	105	2.904	27,7	1,52
Melilla	0	0	0	0	-	-	1	47	26	762	29,3	1,62
CENTROS DE ESO Y/O BACHILLERATOS Y/O FP												
TOTAL	3.874	220.070	87.374	2.093.876	23,6	2,45	808	15.591	7.362	167.445	21,5	1,70
Andalucía	882	46.137	18.099	465.867	25,7	2,52	112	1.831	943	23.931	25,4	1,68
Aragón	109	6.387	2.417	54.367	22,1	2,53	32	496	253	5.586	20,7	1,61
Asturias (Principado de)	78	5.015	1.780	39.037	21,3	2,70	29	271	154	3.065	18,0	1,34
Baleares (Illes)	75	5.562	1.946	43.256	21,7	2,73	5	143	66	1.769	23,2	1,61
Canarias	208	10.512	4.663	109.809	23,1	2,21	21	446	178	3.802	20,2	2,17
Cantabria	50	3.156	1.132	24.447	21,1	2,67	11	157	80	1.808	18,1	1,61
Castilla y León	233	12.680	4.637	100.638	21,2	2,60	54	843	397	8.495	19,2	1,66
Castilla-La Mancha	217	12.616	5.837	123.668	20,9	2,07	22	246	117	2.051	15,7	1,59
Cataluña	533	27.972	10.742	293.524	27,0	2,53	142	3.977	1.609	42.439	25,6	2,06
Comunitat Valenciana	373	25.716	9.988	236.334	23,0	2,51	84	1.297	734	15.028	18,3	1,46
Extremadura	137	6.963	3.238	63.788	19,3	2,12	17	133	71	1.335	16,3	1,41
Galicia	281	14.147	5.555	115.245	20,1	2,54	77	880	423	8.477	17,9	1,69
Madrid (Comunidad de)	328	19.401	8.425	227.346	26,5	2,23	93	2.331	999	22.925	21,3	1,77
Murcia (Región de)	112	9.024	3.291	81.349	24,2	2,60	16	181	107	2.293	17,8	1,26
Navarra (Comunidad Foral de)	60	3.304	1.242	25.617	20,2	2,60	17	457	205	4.527	21,6	1,73
País Vasco	159	8.744	3.285	62.560	18,7	2,53	71	1.815	988	18.967	18,6	1,33
Rioja (La)	26	1.547	613	14.471	23,0	2,38	5	87	38	947	22,8	1,76
Ceuta	6	579	239	5.702	23,5	2,41	0	0	0	0	-	-
Melilla	7	608	245	6.851	27,6	2,44	0	0	0	0	-	-
CENTROS DE E. PRIMARIA, ESO Y BACH. Y/O FP												
TOTAL	4	410	120	2.726	22,7	3,25	1.395	86.526	51.230	1.277.422	24,5	1,49
Andalucía	0	0	0	0	-	-	191	10.718	6.138	167.039	25,8	1,46
Aragón	0	0	0	0	-	-	34	2.217	1.322	31.787	23,9	1,49
Asturias (Principado de)	0	0	0	0	-	-	25	1.449	895	22.164	24,6	1,43
Baleares (Illes)	0	0	0	0	-	-	25	1.640	902	22.971	25,4	1,69
Canarias	0	0	0	0	-	-	41	2.244	1.497	35.125	23,4	1,34
Cantabria	0	0	0	0	-	-	18	958	573	13.412	23,1	1,50
Castilla y León	0	0	0	0	-	-	84	4.747	2.781	66.445	23,8	1,48
Castilla-La Mancha	0	0	0	0	-	-	29	1.529	969	23.828	24,5	1,39
Cataluña	2	211	50	1.264	25,3	4,02	226	16.123	8.219	216.756	25,4	1,75
Comunitat Valenciana	0	0	0	0	-	-	152	7.468	5.292	130.226	24,5	1,22
Extremadura	0	0	0	0	-	-	25	1.176	794	19.629	24,6	1,21
Galicia	0	0	0	0	-	-	66	3.399	2.015	46.760	23,0	1,48
Madrid (Comunidad de)	1	92	18	291	16,2	4,92	321	22.345	13.341	325.050	24,3	1,55
Murcia (Región de)	0	0	0	0	-	-	34	2.308	1.338	34.144	25,4	1,56
Navarra (Comunidad Foral de)	0	0	0	0	-	-	17	1.372	762	20.223	26,5	1,63
País Vasco	1	107	52	1.171	22,5	1,94	97	6.296	4.066	93.544	22,9	1,25
Rioja (La)	0	0	0	0	-	-	8	446	266	6.728	25,2	1,47
Ceuta	0	0	0	0	-	-	1	45	30	798	26,6	1,47
Melilla	0	0	0	0	-	-	1	46	30	793	26,4	1,52

(1) Número medio de profesores por unidad basado en equivalentes a tiempo completo.

**B1.7. Distribución porcentual de los centros según tamaño del centro (número de alumnos) por titularidad.
Enseñanzas de Régimen General no universitarias**

	Total centros	Distribución porcentual							
		25 o menos	26-100	101-200	201-300	301-500	501-700	701-1.000	Más de 1.000
TODOS LOS CENTROS	27.045	8,6	27,6	13,9	11,2	19,9	9,3	5,6	3,9
Andalucía	5.519	6,0	30,8	13,6	11,9	18,0	10,1	5,9	3,6
Aragón	867	19,6	29,1	13,1	8,0	13,0	10,1	4,0	3,0
Asturias (Principado de)	506	8,3	29,1	16,4	12,6	19,2	6,9	4,5	3,0
Balears (Illes)	555	4,9	25,6	10,3	15,1	25,9	8,8	5,9	3,4
Canarias	1.081	12,0	16,4	15,2	12,0	23,0	10,9	5,9	4,5
Cantabria	291	13,7	12,4	14,1	15,5	24,4	13,4	3,8	2,7
Castilla y León	1.341	6,9	29,8	18,9	10,9	17,5	8,1	4,9	3,1
Castilla-La Mancha	1.507	10,7	30,4	15,3	11,4	17,6	8,2	4,0	2,3
Cataluña	4.641	8,3	32,3	10,4	11,6	22,2	7,5	4,5	3,1
Comunitat Valenciana	2.567	4,5	24,7	13,3	11,9	25,4	10,0	6,1	4,1
Extremadura	669	7,2	25,3	19,7	13,0	18,7	8,8	4,8	2,5
Galicia	1.732	14,7	18,0	19,2	13,9	19,8	8,8	3,4	2,1
Madrid (Comunidad de)	3.303	8,5	29,6	14,0	6,2	17,3	10,2	7,6	6,7
Murcia (Región de)	788	5,5	20,3	15,4	13,6	22,6	9,9	7,5	5,3
Navarra (Comunidad Foral de)	344	9,6	28,2	12,2	12,5	18,6	7,6	6,7	4,7
País Vasco	1.116	15,1	21,3	12,8	10,8	17,9	10,5	7,0	4,6
Rioja (La)	153	7,8	24,8	9,8	12,4	21,6	14,4	3,9	5,2
Ceuta	32	0,0	12,5	3,1	6,3	21,9	25,0	21,9	9,4
Melilla	33	3,0	21,2	9,1	3,0	9,1	3,0	33,3	18,2
CENTROS PÚBLICOS	18.598	7,9	22,0	16,7	13,1	23,1	9,9	4,9	2,4
Andalucía	3.661	4,7	19,3	16,3	15,3	22,3	12,2	6,5	3,4
Aragón	606	20,3	24,1	16,2	8,7	15,3	10,2	3,5	1,7
Asturias (Principado de)	402	7,7	32,1	17,2	12,4	19,7	6,2	3,5	1,2
Balears (Illes)	378	3,7	24,9	11,4	16,4	25,9	10,8	5,0	1,9
Canarias	899	12,7	15,6	16,7	12,2	23,8	10,1	6,0	2,9
Cantabria	209	13,4	12,0	14,8	14,4	27,8	13,4	2,9	1,4
Castilla y León	1.026	5,8	31,8	21,9	11,1	18,1	6,3	3,0	1,9
Castilla-La Mancha	1.185	8,8	27,0	18,0	12,9	18,5	8,6	4,1	2,2
Cataluña	3.259	8,7	29,2	12,2	12,7	25,8	7,2	2,7	1,4
Comunitat Valenciana	1.664	3,4	17,0	15,0	15,1	29,7	10,9	5,9	2,9
Extremadura	559	6,3	24,7	22,4	14,1	19,0	7,7	4,3	1,6
Galicia	1.385	15,5	18,8	21,4	12,5	20,1	7,8	2,8	1,0
Madrid (Comunidad de)	1.633	2,9	13,8	21,0	8,6	27,6	14,3	8,3	3,4
Murcia (Región de)	586	4,4	16,4	18,9	17,1	22,9	9,6	6,8	3,9
Navarra (Comunidad Foral de)	263	11,0	28,9	12,9	11,0	21,3	8,4	4,2	2,3
País Vasco	743	18,8	21,5	15,1	12,8	17,8	9,3	3,8	0,9
Rioja (La)	94	3,2	14,9	13,8	14,9	30,9	14,9	2,1	5,3
Ceuta	23	0,0	4,3	4,3	8,7	21,7	30,4	17,4	13,0
Melilla	23	0,0	4,3	13,0	4,3	13,0	4,3	39,1	21,7
CENTROS PRIVADOS	8.447	10,1	39,9	7,7	7,1	12,8	8,2	7,2	7,0
Andalucía	1.858	8,7	53,6	8,2	5,3	9,6	5,9	4,8	3,9
Aragón	261	18,0	40,6	6,1	6,1	7,7	10,0	5,4	6,1
Asturias (Principado de)	104	10,6	17,3	13,5	13,5	17,3	9,6	8,7	9,6
Balears (Illes)	177	7,3	27,1	7,9	12,4	26,0	4,5	7,9	6,8
Canarias	182	8,8	20,3	7,7	11,0	19,2	14,8	5,5	12,6
Cantabria	82	14,6	13,4	12,2	18,3	15,9	13,4	6,1	6,1
Castilla y León	315	10,5	23,2	8,9	10,2	15,6	14,0	11,1	6,7
Castilla-La Mancha	322	18,0	42,9	5,6	5,9	14,3	6,8	4,0	2,5
Cataluña	1.382	7,4	39,7	6,2	8,8	13,7	8,2	8,9	7,1
Comunitat Valenciana	903	6,4	39,0	10,2	6,1	17,3	8,4	6,5	6,1
Extremadura	110	11,8	28,2	6,4	7,3	17,3	14,5	7,3	7,3
Galicia	347	11,3	14,7	10,3	19,9	18,8	12,7	5,8	6,5
Madrid (Comunidad de)	1.670	14,0	45,0	7,1	3,9	7,2	6,2	6,9	9,8
Murcia (Región de)	202	8,4	31,7	5,0	3,5	21,8	10,9	9,4	9,4
Navarra (Comunidad Foral de)	81	4,9	25,9	9,9	17,3	9,9	4,9	14,8	12,3
País Vasco	373	7,6	20,8	8,4	6,8	18,1	13,0	13,5	11,9
Rioja (La)	59	15,3	40,7	3,4	8,5	6,8	13,6	6,8	5,1
Ceuta	9	0,0	33,3	0,0	0,0	22,2	11,1	33,3	0,0
Melilla	10	10,0	60,0	0,0	0,0	0,0	0,0	20,0	10,0

NOTA: Se excluye la información de Centros Específicos de E. a Distancia y el alumnado de Educación a Distancia (en centros de "ESO, Bach y/o FP" y en centros Específicos de E. a Distancia)

B1.8. Distribución porcentual de los centros según número de unidades/grupos, por tipo de centro. Enseñanzas de Régimen General no universitarias

(continúa)

Total centros	Distribución porcentual											
	1	2-3	4-5	6-11	12-17	18-23	24-29	30-35	36-41	42-47	48 y más	
CENTROS DE E. INFANTIL												
TOTAL	7.980	8,8	40,5	24,0	25,0	1,4	0,2	0,0	0,0	0,0	0,0	0,0
Andalucía	1.908	4,2	49,5	20,5	24,5	1,0	0,2	0,0	0,0	0,0	0,0	0,0
Aragón	328	25,6	40,2	18,3	15,5	0,3	0,0	0,0	0,0	0,0	0,0	0,0
Asturias (Principado de)	84	4,8	40,5	22,6	27,4	4,8	0,0	0,0	0,0	0,0	0,0	0,0
Balears (Illes)	154	2,6	37,0	26,0	33,8	0,6	0,0	0,0	0,0	0,0	0,0	0,0
Canarias	87	11,5	34,5	31,0	21,8	1,1	0,0	0,0	0,0	0,0	0,0	0,0
Cantabria	35	34,3	31,4	20,0	11,4	2,9	0,0	0,0	0,0	0,0	0,0	0,0
Castilla y León	172	4,7	43,6	23,8	27,3	0,6	0,0	0,0	0,0	0,0	0,0	0,0
Castilla-La Mancha	470	9,6	45,3	24,7	20,4	0,0	0,0	0,0	0,0	0,0	0,0	0,0
Cataluña	1.548	12,3	31,2	29,0	27,1	0,3	0,0	0,1	0,0	0,0	0,0	0,0
Comunitat Valenciana	667	1,3	36,7	34,2	26,4	1,2	0,1	0,0	0,0	0,0	0,0	0,0
Extremadura	24	16,7	58,3	12,5	12,5	0,0	0,0	0,0	0,0	0,0	0,0	0,0
Galicia	446	62,9	19,4	2,9	11,8	2,9	0,0	0,0	0,0	0,0	0,0	0,0
Madrid (Comunidad de)	1.483	3,3	42,1	22,2	28,0	3,9	0,3	0,1	0,0	0,0	0,0	0,0
Murcia (Región de)	146	5,5	38,4	22,6	32,2	0,0	0,7	0,0	0,7	0,0	0,0	0,0
Navarra (Comunidad Foral de)	45	8,9	35,6	22,2	31,1	2,2	0,0	0,0	0,0	0,0	0,0	0,0
País Vasco	333	17,1	39,3	22,2	19,8	1,2	0,3	0,0	0,0	0,0	0,0	0,0
Rioja (La)	38	0,0	55,3	34,2	10,5	0,0	0,0	0,0	0,0	0,0	0,0	0,0
Ceuta	3	0,0	66,7	33,3	0,0	0,0	0,0	0,0	0,0	0,0	0,0	0,0
Melilla	9	11,1	22,2	22,2	44,4	0,0	0,0	0,0	0,0	0,0	0,0	0,0
CENTROS DE E. PRIMARIA												
TOTAL	10.293	1,8	6,1	5,6	34,0	15,0	28,4	7,0	1,5	0,5	0,1	0,0
Andalucía	1.803	0,9	2,9	2,7	30,4	16,0	33,0	10,7	2,9	0,7	0,0	0,0
Aragón	280	2,1	7,5	4,3	31,1	16,1	24,3	11,8	2,9	0,0	0,0	0,0
Asturias (Principado de)	228	4,8	8,8	11,0	36,0	15,8	18,9	3,9	0,9	0,0	0,0	0,0
Balears (Illes)	221	0,0	4,5	5,4	36,2	16,3	32,1	4,5	0,0	0,5	0,0	0,5
Canarias	608	11,3	15,8	4,6	28,5	16,6	17,1	4,6	1,2	0,2	0,2	0,0
Cantabria	142	5,6	3,5	9,2	36,6	17,6	19,7	4,9	2,1	0,7	0,0	0,0
Castilla y León	607	2,5	7,2	10,7	42,5	11,9	19,1	5,6	0,3	0,0	0,0	0,2
Castilla-La Mancha	668	0,3	4,9	6,0	39,8	16,5	25,6	5,8	1,0	0,0	0,0	0,0
Cataluña	1.803	0,2	10,1	6,9	33,2	14,9	31,8	2,8	0,1	0,0	0,0	0,0
Comunitat Valenciana	1.036	0,3	2,6	2,2	36,7	11,7	37,6	7,6	0,9	0,3	0,1	0,0
Extremadura	409	1,0	8,6	11,7	43,5	14,9	16,6	3,2	0,5	0,0	0,0	0,0
Galicia	658	5,0	8,1	10,0	45,7	12,0	14,6	4,0	0,2	0,2	0,3	0,0
Madrid (Comunidad de)	841	0,0	0,2	0,8	22,1	16,1	43,3	13,1	2,9	1,4	0,0	0,1
Murcia (Región de)	390	1,3	4,6	3,6	41,8	15,9	25,1	5,9	1,5	0,3	0,0	0,0
Navarra (Comunidad Foral de)	178	6,2	10,1	10,7	25,3	16,9	18,5	7,9	2,8	1,7	0,0	0,0
País Vasco	334	0,0	4,2	8,1	23,7	18,9	23,4	10,2	6,0	4,2	0,9	0,6
Rioja (La)	57	0,0	0,0	1,8	36,8	17,5	35,1	7,0	1,8	0,0	0,0	0,0
Ceuta	16	0,0	0,0	6,3	12,5	0,0	62,5	12,5	6,3	0,0	0,0	0,0
Melilla	14	0,0	0,0	0,0	14,3	0,0	14,3	50,0	0,0	14,3	7,1	0,0
CENTROS DE E. PRIMARIA Y ESO												
TOTAL	2.209	0,0	0,3	1,4	15,8	44,4	9,2	21,1	4,0	2,4	0,5	1,0
Andalucía	564	0,0	0,7	1,8	34,6	38,0	7,7	14,1	1,2	1,6	0,2	0,2
Aragón	69	0,0	0,0	2,9	14,5	44,9	7,2	23,2	1,4	4,3	0,0	1,4
Asturias (Principado de)	51	0,0	2,0	2,0	25,5	51,0	0,0	13,7	3,9	2,0	0,0	0,0
Balears (Illes)	67	0,0	0,0	1,5	1,5	64,2	11,9	11,9	3,0	3,0	0,0	3,0
Canarias	95	0,0	0,0	1,1	11,6	43,2	12,6	15,8	6,3	6,3	0,0	3,2
Cantabria	27	0,0	0,0	0,0	11,1	48,1	14,8	22,2	0,0	3,7	0,0	0,0
Castilla y León	160	0,0	0,6	6,9	33,1	33,8	6,9	14,4	2,5	0,6	1,3	0,0
Castilla-La Mancha	79	0,0	0,0	0,0	8,9	60,8	2,5	26,6	1,3	0,0	0,0	0,0
Cataluña	282	0,0	0,0	0,4	2,1	53,9	6,4	30,4	4,3	2,1	0,0	0,4
Comunitat Valenciana	209	0,0	0,0	0,0	6,7	59,8	7,2	22,5	1,9	1,0	0,5	0,5
Extremadura	39	0,0	0,0	0,0	10,3	51,3	10,3	28,2	0,0	0,0	0,0	0,0
Galicia	172	0,0	0,0	0,0	9,3	50,0	12,2	25,0	1,7	1,7	0,0	0,0
Madrid (Comunidad de)	169	0,0	0,0	0,6	3,0	34,9	11,2	30,2	8,9	5,3	1,2	4,7
Murcia (Región de)	78	0,0	0,0	1,3	1,3	46,2	17,9	24,4	3,8	2,6	1,3	1,3
Navarra (Comunidad Foral de)	22	0,0	0,0	4,5	27,3	18,2	13,6	22,7	4,5	9,1	0,0	0,0
País Vasco	103	0,0	0,0	0,0	1,9	19,4	21,4	21,4	26,2	3,9	3,9	1,9
Rioja (La)	17	0,0	0,0	0,0	17,6	35,3	11,8	11,8	5,9	11,8	0,0	5,9
Ceuta	5	0,0	0,0	0,0	0,0	40,0	0,0	60,0	0,0	0,0	0,0	0,0
Melilla	1	0,0	0,0	0,0	0,0	0,0	0,0	100,0	0,0	0,0	0,0	0,0

NOTA: Se excluye la información de Centros Específicos de E. a Distancia

B1.8. Distribución porcentual de los centros según número de unidades/grupos, por tipo de centro. Enseñanzas de Régimen General no universitarias

(conclusión)

Total centros	Distribución porcentual											
	1	2-3	4-5	6-11	12-17	18-23	24-29	30-35	36-41	42-47	48 y más	
CENTROS DE ESO Y/O BACHILLERATOS Y/O FP												
TOTAL	4.682	1,0	4,0	5,3	16,5	17,9	19,2	14,9	10,5	4,8	2,9	2,9
Andalucía	994	0,7	2,6	4,5	24,2	15,5	19,6	14,4	10,4	4,1	2,4	1,5
Aragón	141	1,4	7,9	12,1	14,3	11,4	17,1	14,3	10,7	5,7	2,9	2,1
Asturias (Principado de)	107	2,9	9,5	5,7	10,5	21,9	16,2	16,2	10,5	1,9	2,9	1,9
Balears (Illes)	80	0,0	3,8	5,0	6,3	11,3	20,0	15,0	21,3	8,8	3,8	5,0
Canarias	229	0,0	2,3	0,9	11,5	21,6	24,8	15,1	14,7	4,6	2,8	1,8
Cantabria	61	0,0	6,6	3,3	13,1	14,8	24,6	19,7	13,1	1,6	1,6	1,6
Castilla y León	287	0,7	4,5	8,0	19,2	23,7	15,3	13,9	9,1	2,8	1,7	1,0
Castilla-La Mancha	239	0,4	3,3	4,2	12,6	10,5	18,0	17,6	13,4	7,9	5,4	6,7
Cataluña	675	1,0	4,0	6,5	16,2	24,2	22,4	12,0	6,8	1,9	2,4	2,4
Comunitat Valenciana	457	0,4	3,3	5,5	12,3	16,4	15,8	12,3	8,1	3,9	6,1	6,1
Extremadura	154	1,9	7,1	3,9	11,7	11,7	20,1	18,8	11,7	4,5	5,8	2,6
Galicia	358	2,5	7,1	6,2	17,2	21,8	19,2	15,0	6,5	2,3	1,4	0,8
Madrid (Comunidad de)	421	1,2	4,3	3,1	9,0	19,0	19,2	19,0	12,6	6,9	2,4	3,3
Murcia (Región de)	128	0,0	1,6	4,7	10,2	9,4	13,3	21,9	14,1	12,5	3,9	8,6
Navarra (Comunidad Foral de)	77	0,0	1,3	10,4	26,0	13,0	16,9	14,3	5,2	5,2	3,9	3,9
País Vasco	230	1,7	3,1	4,8	25,3	19,2	21,0	7,9	8,7	3,5	1,7	3,1
Rioja (La)	31	3,2	3,2	12,9	12,9	12,9	19,4	9,7	9,7	3,2	3,2	9,7
Ceuta	6	0,0	0,0	0,0	0,0	0,0	0,0	0,0	33,3	0,0	66,7	0,0
Melilla	7	0,0	0,0	0,0	0,0	14,3	0,0	0,0	28,6	42,9	14,3	0,0
CENTROS DE E. PRIMARIA, ESO Y/O BACHILLERATOS Y/O FP												
TOTAL	1.399	0,0	0,0	0,0	0,6	9,5	7,4	11,0	24,1	9,5	17,0	20,8
Andalucía	191	0,0	0,0	0,0	0,6	11,1	7,0	13,5	22,8	9,9	18,1	17,0
Aragón	34	0,0	0,0	0,0	0,0	2,9	8,8	11,8	29,4	2,9	26,5	17,6
Asturias (Principado de)	25	0,0	0,0	0,0	0,0	8,0	12,0	16,0	24,0	0,0	28,0	12,0
Balears (Illes)	25	0,0	0,0	0,0	8,0	16,0	8,0	8,0	24,0	8,0	4,0	24,0
Canarias	41	0,0	0,0	0,0	2,4	9,8	12,2	14,6	24,4	0,0	14,6	22,0
Cantabria	18	0,0	0,0	0,0	0,0	16,7	11,1	5,6	27,8	11,1	22,2	5,6
Castilla y León	84	0,0	0,0	0,0	1,2	13,1	4,8	15,5	28,6	14,3	10,7	11,9
Castilla-La Mancha	29	0,0	0,0	0,0	0,0	10,3	6,9	10,3	34,5	17,2	10,3	10,3
Cataluña	228	0,0	0,0	0,0	0,0	7,7	6,8	13,1	26,6	8,1	20,3	17,6
Comunitat Valenciana	152	0,0	0,0	0,0	0,7	10,5	11,8	8,6	25,0	11,8	18,4	13,2
Extremadura	25	0,0	0,0	0,0	4,0	8,0	4,0	20,0	28,0	12,0	24,0	0,0
Galicia	66	0,0	0,0	0,0	1,5	22,7	12,1	13,6	19,7	1,5	18,2	10,6
Madrid (Comunidad de)	322	0,0	0,0	0,0	0,0	8,4	4,7	8,7	19,3	9,9	18,6	30,4
Murcia (Región de)	34	0,0	0,0	0,0	0,0	2,9	8,8	5,9	29,4	14,7	14,7	23,5
Navarra (Comunidad Foral de)	17	0,0	0,0	0,0	0,0	5,9	0,0	0,0	29,4	11,8	5,9	47,1
País Vasco	98	0,0	0,0	0,0	0,0	4,1	7,1	6,1	24,5	13,3	6,1	38,8
Rioja (La)	8	0,0	0,0	0,0	0,0	0,0	25,0	37,5	12,5	0,0	12,5	12,5
Ceuta	1	0,0	0,0	0,0	0,0	0,0	0,0	0,0	100,0	0,0	0,0	0,0
Melilla	1	0,0	0,0	0,0	0,0	0,0	0,0	0,0	100,0	0,0	0,0	0,0
CENTROS ESPECÍFICOS DE EDUCACIÓN ESPECIAL												
TOTAL	482	3,3	8,9	15,8	40,0	19,9	8,7	2,9	0,2	0,2	0,0	0,0
Andalucía	59	1,7	11,9	22,0	27,1	22,0	11,9	3,4	0,0	0,0	0,0	0,0
Aragón	15	0,0	6,7	13,3	53,3	20,0	6,7	0,0	0,0	0,0	0,0	0,0
Asturias (Principado de)	11	0,0	0,0	27,3	36,4	18,2	0,0	18,2	0,0	0,0	0,0	0,0
Balears (Illes)	8	12,5	0,0	12,5	37,5	25,0	0,0	12,5	0,0	0,0	0,0	0,0
Canarias	21	0,0	23,8	33,3	19,0	9,5	9,5	4,8	0,0	0,0	0,0	0,0
Cantabria	8	0,0	12,5	37,5	37,5	12,5	0,0	0,0	0,0	0,0	0,0	0,0
Castilla y León	31	6,5	19,4	12,9	32,3	25,8	3,2	0,0	0,0	0,0	0,0	0,0
Castilla-La Mancha	22	4,5	9,1	9,1	45,5	9,1	13,6	9,1	0,0	0,0	0,0	0,0
Cataluña	105	1,0	1,0	16,2	52,4	21,0	8,6	0,0	0,0	0,0	0,0	0,0
Comunitat Valenciana	46	2,2	4,3	13,0	43,5	21,7	13,0	0,0	0,0	2,2	0,0	0,0
Extremadura	18	5,6	11,1	16,7	50,0	16,7	0,0	0,0	0,0	0,0	0,0	0,0
Galicia	32	12,5	21,9	9,4	46,9	9,4	0,0	0,0	0,0	0,0	0,0	0,0
Madrid (Comunidad de)	67	1,5	6,0	10,4	37,3	28,4	10,4	4,5	1,5	0,0	0,0	0,0
Murcia (Región de)	12	0,0	0,0	16,7	41,7	8,3	16,7	16,7	0,0	0,0	0,0	0,0
Navarra (Comunidad Foral de)	5	0,0	20,0	0,0	20,0	20,0	40,0	0,0	0,0	0,0	0,0	0,0
País Vasco	18	16,7	22,2	16,7	22,2	16,7	5,6	0,0	0,0	0,0	0,0	0,0
Rioja (La)	2	0,0	0,0	0,0	50,0	0,0	0,0	50,0	0,0	0,0	0,0	0,0
Ceuta	1	0,0	0,0	0,0	0,0	0,0	100,0	0,0	0,0	0,0	0,0	0,0
Melilla	1	0,0	0,0	0,0	0,0	100,0	0,0	0,0	0,0	0,0	0,0	0,0

B1.9. Centros docentes por tipo de centro y tamaño de municipio. Enseñanzas de Régimen General no universitarias

	Total centros	Centros E. Infantil	Centros E. Primaria	Centros E. Primaria y ESO	Centros ESO y/o Bachilleratos y/o FP	Centros E. Primaria, ESO y Bach./FP	Centros Específicos E. Especial
NÚMERO DE CENTROS POR TAMAÑO DE MUNICIPIO							
TODOS LOS CENTROS	27.045	7.980	10.293	2.209	4.682	1.399	482
Hasta 1.000 habitantes	1.931	382	1.281	172	72	12	12
De 1.001 a 2.000 habitantes	1.499	395	791	158	143	6	6
De 2.001 a 5.000 habitantes	2.548	730	1.098	166	507	34	13
De 5.001 a 10.000 habitantes	2.493	692	1.003	149	578	47	24
De 10.001 a 25.000 habitantes	3.863	1.082	1.519	325	744	144	49
De 25.001 a 100.000 habitantes	5.568	1.551	2.047	478	1.038	314	140
De 100.001 a 500.000 habitantes	5.180	1.380	1.706	467	1.031	464	132
Más de 500.000 habitantes	3.687	1.492	848	294	569	378	106
No distribuido	276	276	0	0	0	0	0
CENTROS PÚBLICOS	18.598	4.040	9.816	587	3.960	4	191
Hasta 1.000 habitantes	1.876	375	1.274	161	61	1	4
De 1.001 a 2.000 habitantes	1.446	376	783	151	134	0	2
De 2.001 a 5.000 habitantes	2.306	634	1.067	124	480	0	1
De 5.001 a 10.000 habitantes	2.032	501	960	22	541	0	8
De 10.001 a 25.000 habitantes	2.752	535	1.457	49	689	1	21
De 25.001 a 100.000 habitantes	3.586	614	1.946	37	915	0	74
De 100.001 a 500.000 habitantes	2.938	477	1.593	31	784	0	53
Más de 500.000 habitantes	1.441	307	736	12	356	2	28
No distribuido	221	221	0	0	0	0	0
CENTROS PRIVADOS	8.447	3.940	477	1.622	722	1.395	291
Hasta 1.000 habitantes	55	7	7	11	11	11	8
De 1.001 a 2.000 habitantes	53	19	8	7	9	6	4
De 2.001 a 5.000 habitantes	242	96	31	42	27	34	12
De 5.001 a 10.000 habitantes	461	191	43	127	37	47	16
De 10.001 a 25.000 habitantes	1.111	547	62	276	55	143	28
De 25.001 a 100.000 habitantes	1.982	937	101	441	123	314	66
De 100.001 a 500.000 habitantes	2.242	903	113	436	247	464	79
Más de 500.000 habitantes	2.246	1.185	112	282	213	376	78
No distribuido	55	55	0	0	0	0	0
DISTRIBUCIÓN PORCENTUAL DE LOS CENTROS POR TAMAÑO DE MUNICIPIO							
TODOS LOS CENTROS	100,0	100,0	100,0	100,0	100,0	100,0	100,0
Hasta 1.000 habitantes	7,2	5,0	12,4	7,8	1,5	0,9	2,5
De 1.001 a 2.000 habitantes	5,6	5,1	7,7	7,2	3,1	0,4	1,2
De 2.001 a 5.000 habitantes	9,5	9,5	10,7	7,5	10,8	2,4	2,7
De 5.001 a 10.000 habitantes	9,3	9,0	9,7	6,7	12,3	3,4	5,0
De 10.001 a 25.000 habitantes	14,4	14,0	14,8	14,7	15,9	10,3	10,2
De 25.001 a 100.000 habitantes	20,8	20,1	19,9	21,6	22,2	22,4	29,0
De 100.001 a 500.000 habitantes	19,4	17,9	16,6	21,1	22,0	33,2	27,4
Más de 500.000 habitantes	13,8	19,4	8,2	13,3	12,2	27,0	22,0
CENTROS PÚBLICOS	100,0	100,0	100,0	100,0	100,0	100,0	100,0
Hasta 1.000 habitantes	10,2	9,8	13,0	27,4	1,5	25,0	2,1
De 1.001 a 2.000 habitantes	7,9	9,8	8,0	25,7	3,4	0,0	1,0
De 2.001 a 5.000 habitantes	12,5	16,6	10,9	21,1	12,1	0,0	0,5
De 5.001 a 10.000 habitantes	11,1	13,1	9,8	3,7	13,7	0,0	4,2
De 10.001 a 25.000 habitantes	15,0	14,0	14,8	8,3	17,4	25,0	11,0
De 25.001 a 100.000 habitantes	19,5	16,1	19,8	6,3	23,1	0,0	38,7
De 100.001 a 500.000 habitantes	16,0	12,5	16,2	5,3	19,8	0,0	27,7
Más de 500.000 habitantes	7,8	8,0	7,5	2,0	9,0	50,0	14,7
CENTROS PRIVADOS	100,0	100,0	100,0	100,0	100,0	100,0	100,0
Hasta 1.000 habitantes	0,7	0,2	1,5	0,7	1,5	0,8	2,7
De 1.001 a 2.000 habitantes	0,6	0,5	1,7	0,4	1,2	0,4	1,4
De 2.001 a 5.000 habitantes	2,9	2,5	6,5	2,6	3,7	2,4	4,1
De 5.001 a 10.000 habitantes	5,5	4,9	9,0	7,8	5,1	3,4	5,5
De 10.001 a 25.000 habitantes	13,2	14,1	13,0	17,0	7,6	10,3	9,6
De 25.001 a 100.000 habitantes	23,6	24,1	21,2	27,2	17,0	22,5	22,7
De 100.001 a 500.000 habitantes	26,7	23,2	23,7	26,9	34,2	33,3	27,1
Más de 500.000 habitantes	26,8	30,5	23,5	17,4	29,5	27,0	26,8

NOTA: Se excluye la información de Centros Específicos de E. a Distancia

B1.10. Distribución porcentual de los centros por tamaño de municipio y titularidad. Enseñanzas de Régimen General no universitarias

	Centros de E. Infantil y E. Primaria (1)					Resto de centros docentes (2)				
	Hasta 2.000 hab.	De 2.001 a 10.000 hab.	De 10.001 a 25.000 hab.	De 25.001 a 100.000 hab.	Más de 100.000 hab.	Hasta 2.000 hab.	De 2.001 a 10.000 hab.	De 10.001 a 25.000 hab.	De 25.001 a 100.000 hab.	Más de 100.000 hab.
TODOS LOS CENTROS										
TOTAL	15,7	19,0	14,5	20,2	30,6	3,8	18,3	14,3	22,7	40,8
Andalucía	6,9	19,3	19,5	21,5	32,7	1,0	20,5	17,5	20,6	40,4
Aragón	34,3	16,0	11,2	5,3	33,2	7,4	21,1	12,6	9,5	49,5
Asturias (Principado de)	34,7	22,0	4,4	12,9	25,9	11,9	23,1	4,9	18,2	42,0
Balears (Illes)	3,6	19,5	19,2	29,0	28,7	0,0	10,6	15,9	31,0	42,5
Canarias	1,9	18,4	23,3	22,8	33,7	0,3	9,6	18,6	24,1	47,4
Cantabria	16,2	29,9	13,2	17,2	23,5	2,3	21,8	19,5	17,2	39,1
Castilla y León	34,2	21,7	7,5	16,0	20,7	8,0	24,6	6,2	22,1	39,1
Castilla-La Mancha	21,8	30,4	14,7	26,0	7,1	7,2	30,3	15,9	38,3	8,3
Cataluña	16,5	18,3	13,5	21,1	30,5	1,8	15,1	14,4	24,4	44,3
Comunitat Valenciana	9,6	15,9	17,5	28,7	28,3	1,8	14,2	18,6	31,6	33,7
Extremadura	39,0	25,4	7,4	18,9	9,3	8,1	38,6	10,2	26,9	16,2
Galicia	49,8	25,0	6,3	8,5	10,4	18,2	27,9	9,9	16,7	27,4
Madrid (Comunidad de)	2,6	8,5	8,2	18,3	62,5	0,1	4,6	5,7	18,4	71,2
Murcia (Región de)	16,0	21,5	27,9	22,3	12,4	2,9	19,5	28,7	30,5	18,4
Navarra (Comunidad Foral de)	32,2	38,0	12,7	3,3	13,9	7,1	31,3	17,2	5,1	39,4
País Vasco	20,0	20,3	14,9	16,0	28,8	2,0	19,4	21,4	19,1	38,2
Rioja (La)	13,4	23,2	9,8	0,0	53,6	4,9	29,3	22,0	0,0	43,9
Ceuta	0,0	0,0	0,0	100,0	0,0	0,0	0,0	0,0	100,0	0,0
Melilla	0,0	0,0	0,0	100,0	0,0	0,0	0,0	0,0	100,0	0,0
CENTROS PÚBLICOS										
TOTAL	21,9	23,3	14,4	18,3	22,2	4,9	24,8	17,1	23,8	29,4
Andalucía	10,4	26,0	21,0	20,1	22,6	1,4	26,8	20,5	21,5	29,8
Aragón	46,8	19,6	11,0	3,3	19,2	11,1	27,4	17,1	11,1	33,3
Asturias (Principado de)	38,9	21,6	4,4	11,0	24,1	10,8	32,5	8,4	16,9	31,3
Balears (Illes)	5,0	24,2	20,5	30,5	19,9	0,0	15,8	23,7	31,6	28,9
Canarias	2,2	21,2	24,8	23,6	28,1	0,4	11,9	20,8	26,5	40,3
Cantabria	19,7	34,4	13,4	17,2	15,3	3,8	25,0	25,0	23,1	23,1
Castilla y León	40,8	22,6	6,8	14,0	15,8	11,1	33,7	8,3	22,6	24,2
Castilla-La Mancha	27,7	33,9	12,4	21,0	5,0	7,9	36,1	16,3	31,3	8,4
Cataluña	22,6	22,1	13,6	18,9	22,8	2,6	21,7	18,1	25,7	31,8
Comunitat Valenciana	14,2	20,2	17,1	27,9	20,6	2,0	19,3	19,3	34,7	24,8
Extremadura	44,1	26,1	6,1	15,6	8,0	10,1	47,0	9,4	23,5	10,1
Galicia	56,5	25,1	4,8	5,6	8,1	20,8	34,5	11,4	16,3	16,9
Madrid (Comunidad de)	5,0	12,4	8,2	18,1	56,3	0,0	7,0	7,3	19,9	65,8
Murcia (Región de)	19,7	23,6	27,7	20,6	8,4	2,4	23,4	33,9	28,2	12,1
Navarra (Comunidad Foral de)	37,3	37,8	8,5	3,0	13,4	9,7	37,1	17,7	6,5	29,0
País Vasco	25,9	22,4	12,8	13,9	25,0	3,0	21,6	24,6	22,8	28,1
Rioja (La)	22,4	31,3	10,4	0,0	35,8	3,7	40,7	22,2	0,0	33,3
Ceuta	0,0	0,0	0,0	100,0	0,0	0,0	0,0	0,0	100,0	0,0
Melilla	0,0	0,0	0,0	100,0	0,0	0,0	0,0	0,0	100,0	0,0
CENTROS PRIVADOS										
TOTAL	1,0	8,9	14,8	24,7	50,7	2,0	7,2	9,4	20,9	60,5
Andalucía	0,5	7,2	16,8	24,3	51,3	0,0	3,8	9,7	18,2	68,3
Aragón	1,6	6,4	11,7	10,6	69,7	1,4	11,0	5,5	6,8	75,3
Asturias (Principado de)	4,5	25,0	4,5	27,3	38,6	13,3	10,0	0,0	20,0	56,7
Balears (Illes)	0,7	9,3	16,4	25,7	47,9	0,0	0,0	0,0	29,7	70,3
Canarias	0,0	1,7	14,5	17,9	65,8	0,0	1,5	10,8	15,4	72,3
Cantabria	4,3	14,9	12,8	17,0	51,1	0,0	17,1	11,4	8,6	62,9
Castilla y León	3,0	17,6	10,3	25,5	43,6	2,7	9,3	2,7	21,3	64,0
Castilla-La Mancha	0,0	17,4	23,2	44,8	14,7	4,8	9,5	14,3	63,5	7,9
Cataluña	0,2	8,0	13,3	27,2	51,4	0,5	5,0	8,7	22,4	63,3
Comunitat Valenciana	0,6	7,7	18,3	30,4	43,1	1,6	6,0	17,5	26,7	48,2
Extremadura	4,8	21,0	16,1	40,3	17,7	2,1	12,5	12,5	37,5	35,4
Galicia	9,8	24,5	15,4	25,9	24,5	12,8	14,1	6,7	17,4	49,0
Madrid (Comunidad de)	0,0	4,4	8,2	18,5	68,9	0,2	2,6	4,4	17,2	75,5
Murcia (Región de)	4,6	15,1	28,3	27,6	24,3	4,0	10,0	16,0	36,0	34,0
Navarra (Comunidad Foral de)	9,1	38,6	31,8	4,5	15,9	2,7	21,6	16,2	2,7	56,8
País Vasco	2,6	13,9	21,1	22,2	40,2	1,1	17,3	18,4	15,6	47,5
Rioja (La)	0,0	11,1	8,9	0,0	80,0	7,1	7,1	21,4	0,0	64,3
Ceuta	0,0	0,0	0,0	100,0	0,0	0,0	0,0	0,0	100,0	0,0
Melilla	0,0	0,0	0,0	100,0	0,0	0,0	0,0	0,0	100,0	0,0

NOTA: Se excluye la información de Centros Específicos de E. a Distancia

(1) Se consideran los centros de "E. Infantil", "centros de E. Primaria" y los centros de "E. Primaria y ESO"

(2) Se consideran los centros de "ESO y/o Bachillerato y/o FP", los de "E. Primaria, ESO y Bachillerato/FP" y los "centros Específicos de E. Especial".

**B1.11. Número medio de alumnos y de unidades/grupos por centro, según tipo de centro y tamaño de municipio.
Enseñanzas de Régimen General no universitarias**

	Total de centros	Centros E. Infantil	Centros E. Primaria	Centros E. Primaria y ESO	Centros ESO y/o Bachilleratos y/o FP	Centros E. Primaria, ESO y Bach./FP	Centros Específicos E. Especial
NÚMERO MEDIO DE ALUMNOS POR CENTRO							
TODOS LOS CENTROS							
TOTAL	291	58	282	400	483	915	58
Hasta 1.000 habitantes	63	14	59	130	153	539	42
De 1.001 a 2.000 habitantes	108	23	124	169	177	493	35
De 2.001 a 5.000 habitantes	196	41	238	277	273	711	29
De 5.001 a 10.000 habitantes	274	62	322	349	405	649	49
De 10.001 a 25.000 habitantes	316	65	342	397	525	768	36
De 25.001 a 100.000 habitantes	358	68	361	487	600	898	63
De 100.001 a 500.000 habitantes	365	65	344	480	537	927	61
Más de 500.000 habitantes	332	63	346	514	501	1.041	66
CENTROS PÚBLICOS							
TOTAL	287	64	284	201	534	682	71
Hasta 1.000 habitantes	59	13	59	122	165	1.171	74
De 1.001 a 2.000 habitantes	107	22	125	162	182	-	37
De 2.001 a 5.000 habitantes	194	41	240	252	278	-	8
De 5.001 a 10.000 habitantes	287	68	327	347	418	-	81
De 10.001 a 25.000 habitantes	343	86	347	217	552	291	38
De 25.001 a 100.000 habitantes	387	88	367	298	660	-	71
De 100.001 a 500.000 habitantes	380	89	351	244	641	-	78
Más de 500.000 habitantes	372	95	361	497	651	632	86
CENTROS PRIVADOS							
TOTAL	300	52	231	472	205	916	49
Hasta 1.000 habitantes	181	45	76	249	81	481	25
De 1.001 a 2.000 habitantes	145	37	78	320	114	493	34
De 2.001 a 5.000 habitantes	217	40	151	348	174	711	30
De 5.001 a 10.000 habitantes	219	43	210	349	223	649	33
De 10.001 a 25.000 habitantes	251	45	243	429	180	771	34
De 25.001 a 100.000 habitantes	304	55	251	503	150	898	54
De 100.001 a 500.000 habitantes	346	52	240	497	209	927	49
Más de 500.000 habitantes	306	55	247	515	250	1.043	58
NÚMERO MEDIO DE UNIDADES/GRUPOS POR CENTRO (1)							
TODOS LOS CENTROS							
TOTAL	13,5	4,2	13,6	18,0	20,2	37,4	9,7
Hasta 1.000 habitantes	5,2	1,4	5,3	10,3	8,7	26,2	6,8
De 1.001 a 2.000 habitantes	7,6	2,0	9,0	11,9	9,7	21,8	7,7
De 2.001 a 5.000 habitantes	10,6	3,3	13,0	15,2	13,3	32,5	5,2
De 5.001 a 10.000 habitantes	13,4	4,5	15,6	16,3	18,4	29,8	9,0
De 10.001 a 25.000 habitantes	14,6	4,8	15,7	17,6	22,2	34,2	6,7
De 25.001 a 100.000 habitantes	15,7	4,8	16,0	20,1	24,7	37,4	10,5
De 100.001 a 500.000 habitantes	15,9	4,6	15,6	20,4	21,7	37,1	10,5
Más de 500.000 habitantes	14,4	4,5	15,4	21,3	19,1	41,0	10,0
CENTROS PÚBLICOS							
TOTAL	13,6	4,6	13,7	12,8	22,3	30,0	12,7
Hasta 1.000 habitantes	5,1	1,3	5,3	10,2	9,4	52,0	11,0
De 1.001 a 2.000 habitantes	7,6	2,0	9,1	11,8	10,0	-	8,5
De 2.001 a 5.000 habitantes	10,6	3,3	13,1	14,7	13,5	-	3,0
De 5.001 a 10.000 habitantes	13,9	5,0	15,8	17,4	18,8	-	15,3
De 10.001 a 25.000 habitantes	15,7	6,0	15,9	12,4	23,3	18,0	7,7
De 25.001 a 100.000 habitantes	17,2	6,0	16,3	15,7	27,1	-	12,3
De 100.001 a 500.000 habitantes	16,9	6,2	15,9	14,2	25,6	-	14,4
Más de 500.000 habitantes	16,1	6,6	16,0	21,9	24,3	25,0	14,3
CENTROS PRIVADOS							
TOTAL	13,4	3,8	10,9	19,9	9,0	37,4	7,7
Hasta 1.000 habitantes	10,1	3,6	5,3	12,4	5,2	23,8	4,6
De 1.001 a 2.000 habitantes	7,9	2,8	5,9	14,3	6,3	21,8	7,3
De 2.001 a 5.000 habitantes	11,0	3,1	8,9	16,8	8,6	32,5	5,4
De 5.001 a 10.000 habitantes	11,0	3,5	10,6	16,1	11,8	29,8	5,8
De 10.001 a 25.000 habitantes	12,0	3,6	11,7	18,5	8,5	34,3	5,9
De 25.001 a 100.000 habitantes	13,5	4,0	11,3	20,5	6,9	37,4	8,5
De 100.001 a 500.000 habitantes	15,1	3,8	11,2	20,9	9,2	37,1	7,9
Más de 500.000 habitantes	13,4	4,0	11,3	21,3	10,2	41,1	8,5

NOTA: Se excluye la información de Centros Específicos de E. a Distancia y el alumnado de Educación a Distancia (en centros de "ESO, Bach y/o FP" y en centros Específicos de E. a Distancia)

(1) No se dispone de información completa de unidades en centros extranjeros.

**B1.12. Número medio de profesores y de alumnos por unidad/grupo, según tipo de centro y tamaño de municipio.
Enseñanzas de Régimen General no universitarias**

	Total de centros	Centros E. Infantil	Centros E. Primaria	Centros E. Primaria y ESO	Centros ESO y/o Bachilleratos	Centros E. Primaria, ESO y Bach./FP	Centros específicos E. Especial
NÚMERO MEDIO DE PROFESORES POR UNIDAD/GRUPO (1) (2)							
TODOS LOS CENTROS							
TOTAL	1,88	1,53	1,66	1,74	2,49	1,68	1,61
Hasta 1.000 habitantes	1,87	1,55	1,79	1,99	2,70	1,82	1,70
De 1.001 a 2.000 habitantes	1,83	1,54	1,71	1,77	2,79	1,51	1,39
De 2.001 a 5.000 habitantes	1,89	1,49	1,65	1,78	2,63	1,67	1,69
De 5.001 a 10.000 habitantes	1,91	1,52	1,62	1,76	2,52	1,68	1,51
De 10.001 a 25.000 habitantes	1,88	1,51	1,63	1,73	2,50	1,61	1,70
De 25.001 a 100.000 habitantes	1,88	1,53	1,65	1,72	2,45	1,64	1,61
De 100.001 a 500.000 habitantes	1,87	1,53	1,67	1,71	2,45	1,68	1,54
Más de 500.000 habitantes	1,84	1,56	1,66	1,74	2,46	1,73	1,69
CENTROS PÚBLICOS							
TOTAL	1,97	1,62	1,66	1,83	2,52	3,42	1,72
Hasta 1.000 habitantes	1,88	1,55	1,79	2,01	2,77	2,06	1,86
De 1.001 a 2.000 habitantes	1,84	1,54	1,71	1,76	2,81	-	1,71
De 2.001 a 5.000 habitantes	1,92	1,50	1,65	1,79	2,66	-	2,67
De 5.001 a 10.000 habitantes	1,95	1,55	1,62	1,75	2,55	-	1,81
De 10.001 a 25.000 habitantes	1,96	1,60	1,63	1,76	2,51	5,11	1,90
De 25.001 a 100.000 habitantes	1,98	1,65	1,66	1,82	2,46	-	1,70
De 100.001 a 500.000 habitantes	2,02	1,70	1,67	1,90	2,51	-	1,64
Más de 500.000 habitantes	2,01	1,75	1,66	1,70	2,55	4,22	1,76
CENTROS PRIVADOS							
TOTAL	1,67	1,42	1,57	1,72	2,05	1,68	1,50
Hasta 1.000 habitantes	1,75	1,48	1,57	1,75	2,07	1,77	1,51
De 1.001 a 2.000 habitantes	1,67	1,48	1,43	1,91	2,23	1,51	1,21
De 2.001 a 5.000 habitantes	1,67	1,39	1,53	1,77	1,94	1,67	1,65
De 5.001 a 10.000 habitantes	1,67	1,38	1,52	1,77	1,90	1,68	1,12
De 10.001 a 25.000 habitantes	1,63	1,36	1,55	1,73	2,18	1,60	1,52
De 25.001 a 100.000 habitantes	1,65	1,42	1,60	1,72	2,23	1,64	1,48
De 100.001 a 500.000 habitantes	1,66	1,39	1,55	1,70	1,93	1,68	1,40
Más de 500.000 habitantes	1,71	1,48	1,59	1,74	2,11	1,72	1,65
NÚMERO MEDIO DE ALUMNOS POR UNIDAD/GRUPO							
TODOS LOS CENTROS							
TOTAL	21,4	13,7	20,7	22,3	23,8	24,6	5,9
Hasta 1.000 habitantes	11,9	10,1	11,1	12,6	17,5	20,6	5,6
De 1.001 a 2.000 habitantes	14,2	11,2	13,7	14,2	18,2	22,6	4,5
De 2.001 a 5.000 habitantes	18,5	12,4	18,3	18,2	20,6	21,9	5,5
De 5.001 a 10.000 habitantes	20,4	13,5	20,7	21,5	22,1	21,8	5,5
De 10.001 a 25.000 habitantes	21,6	13,7	21,8	22,6	23,6	22,6	5,3
De 25.001 a 100.000 habitantes	22,5	14,2	22,5	24,2	24,3	24,5	5,9
De 100.001 a 500.000 habitantes	22,7	14,0	22,1	23,6	24,7	25,1	5,7
Más de 500.000 habitantes	22,9	13,9	22,4	24,1	26,3	25,4	6,3
CENTROS PÚBLICOS							
TOTAL	21,0	13,9	20,7	15,7	23,9	22,7	5,5
Hasta 1.000 habitantes	11,6	10,0	11,1	12,0	17,7	22,5	5,6
De 1.001 a 2.000 habitantes	14,1	11,0	13,7	13,8	18,2	-	4,3
De 2.001 a 5.000 habitantes	18,4	12,4	18,4	17,2	20,6	-	2,7
De 5.001 a 10.000 habitantes	20,6	13,8	20,7	19,9	22,2	-	5,3
De 10.001 a 25.000 habitantes	21,8	14,4	21,8	17,4	23,7	16,2	4,9
De 25.001 a 100.000 habitantes	22,5	14,8	22,6	19,0	24,4	-	5,7
De 100.001 a 500.000 habitantes	22,5	14,5	22,1	17,1	25,0	-	5,3
Más de 500.000 habitantes	23,1	14,4	22,6	22,7	26,8	25,3	5,9
CENTROS PRIVADOS							
TOTAL	22,2	13,4	21,1	23,8	22,6	24,6	6,2
Hasta 1.000 habitantes	18,0	12,5	14,4	20,1	15,7	20,2	5,5
De 1.001 a 2.000 habitantes	18,4	13,0	13,2	22,4	18,0	22,6	4,6
De 2.001 a 5.000 habitantes	19,5	13,0	16,9	20,8	20,2	21,9	5,6
De 5.001 a 10.000 habitantes	19,8	12,5	19,8	21,7	18,9	21,8	5,7
De 10.001 a 25.000 habitantes	21,0	12,6	21,3	23,2	21,2	22,6	5,7
De 25.001 a 100.000 habitantes	22,4	13,6	22,2	24,5	21,6	24,5	6,3
De 100.001 a 500.000 habitantes	23,0	13,7	21,6	23,9	22,8	25,1	6,1
Más de 500.000 habitantes	22,6	13,7	21,4	24,2	24,3	25,4	6,6

NOTA: Se excluye la información de Centros Específicos de E. a Distancia y el alumnado de Educación a Distancia (en centros de "ESO, Bach y/o FP" y en centros Específicos de E. a Distancia)

(1) La ratio Profesores/Unidad en equivalente a tiempo completo no es posible calcularla por Tamaño de Municipio

(2) No se incluye el profesorado de las Residencias Escolares ni el profesorado de Gabinetes/Centros de Actividades/Apoyo

B1.13. Distribución porcentual de los centros que imparten según tamaño del centro (número de alumnos). Enseñanzas de Régimen General no universitarias

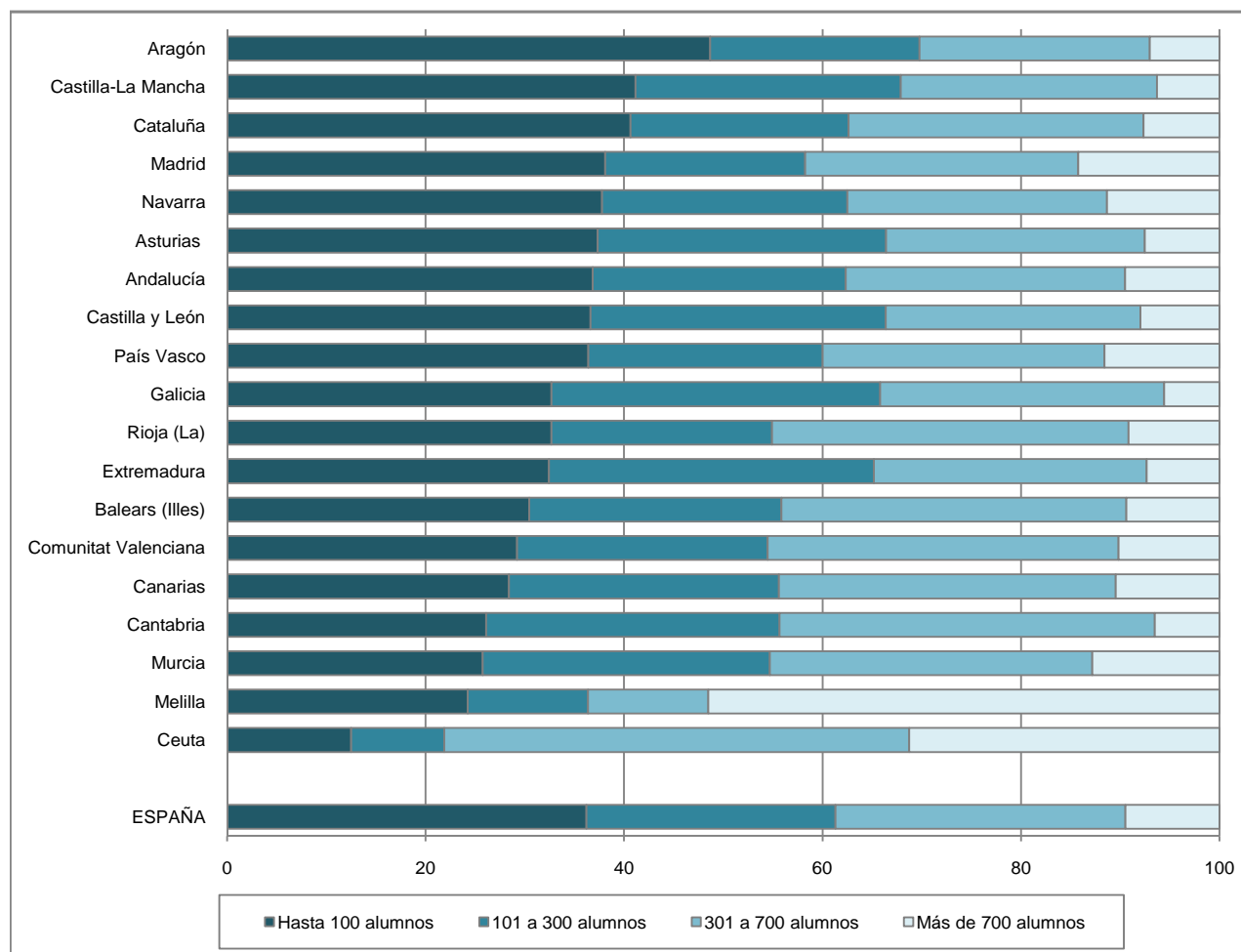

B1.14. Porcentaje de centros públicos y privados según tamaño del centro (número de alumnos). Enseñanzas de Régimen General no universitarias

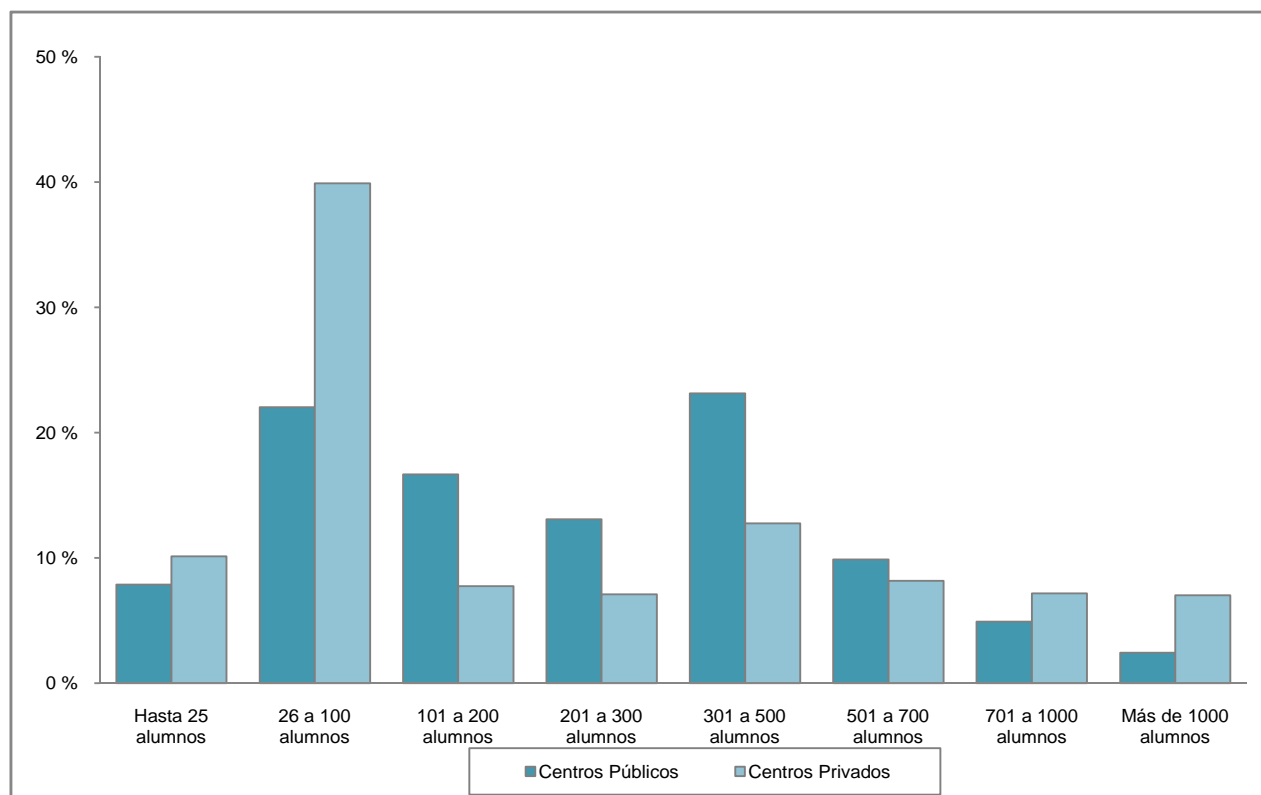

B1.15. Número medio de alumnos por unidad/grupo en los centros de la Administración Educativa y en el resto de los centros. Enseñanzas de Régimen General no universitarias

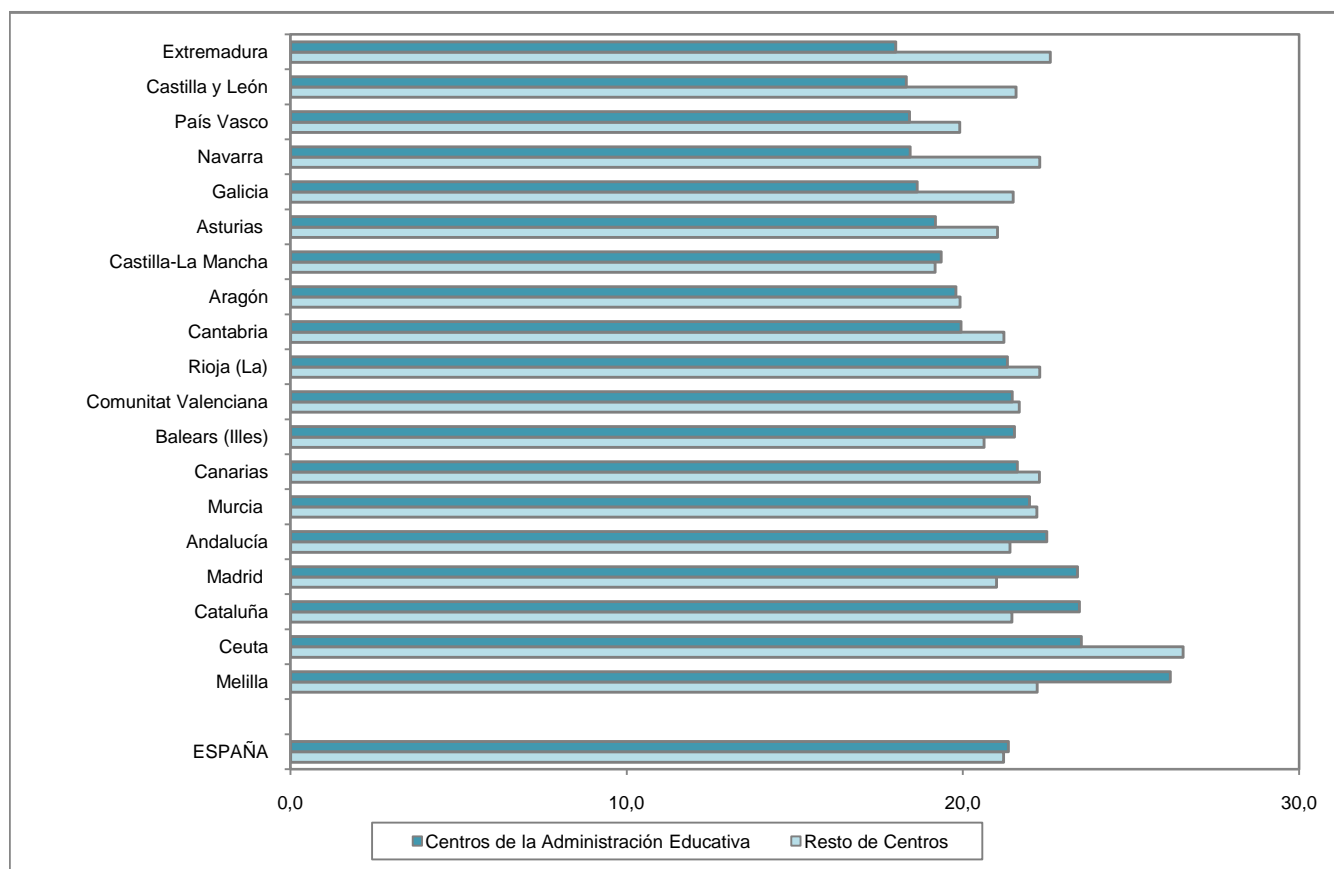

B1.16. Número medio de profesores por unidad/grupo en los centros de la Administración Educativa y en el resto de los centros. Enseñanzas de Régimen General no universitarias

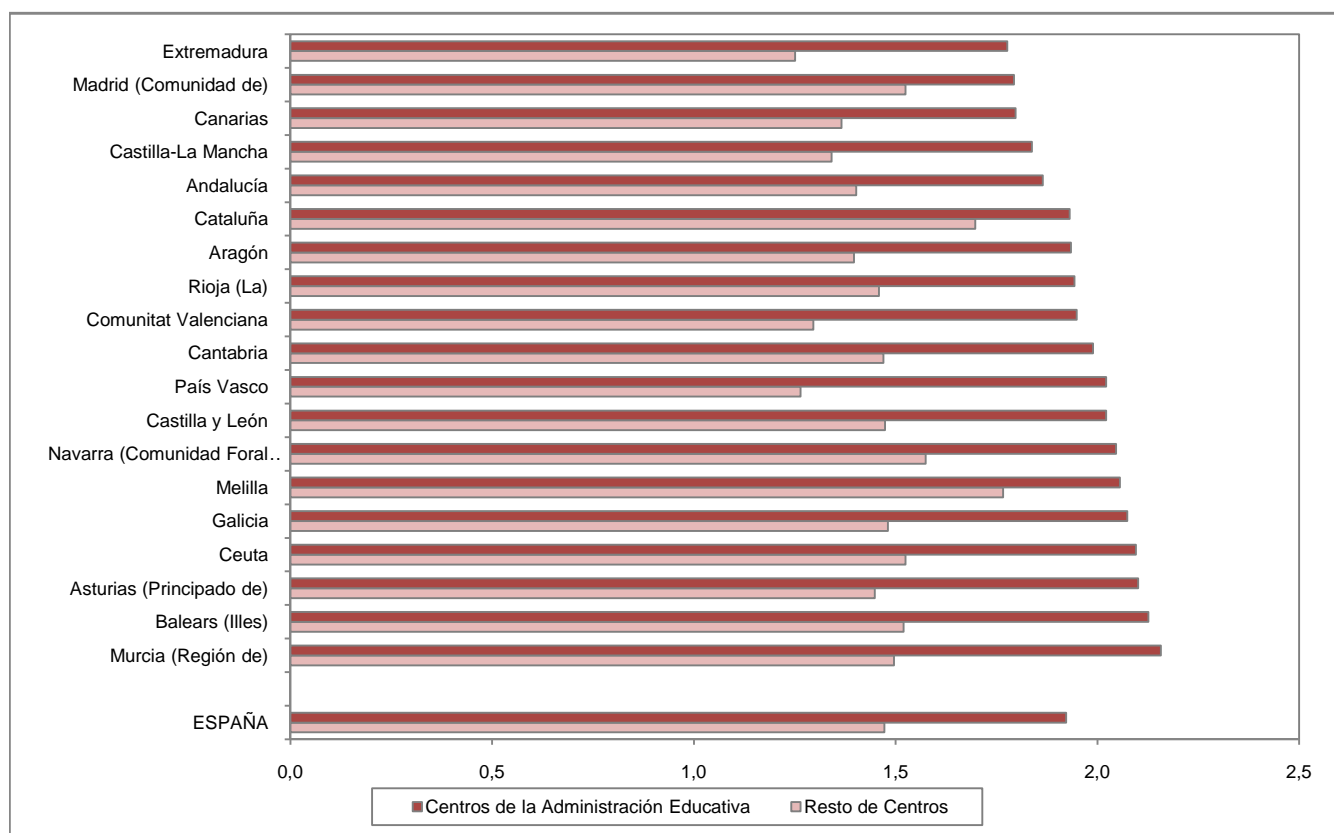

B1.17. Número medio de alumnos y de profesores por unidad/grupo, por tamaño de municipio. Centros Públicos. Enseñanzas de Régimen General no universitarias

Alumnos por unidad

Profesores por unidad

Centros E. Primaria (1)

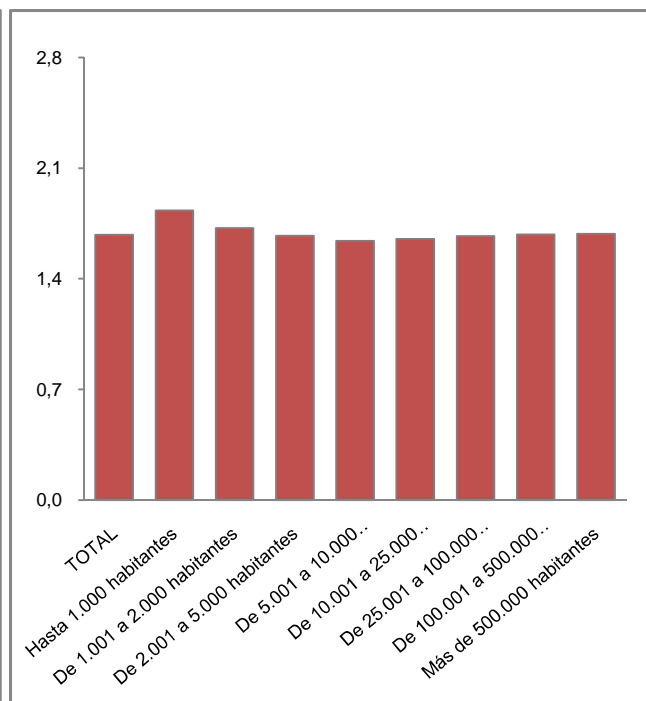
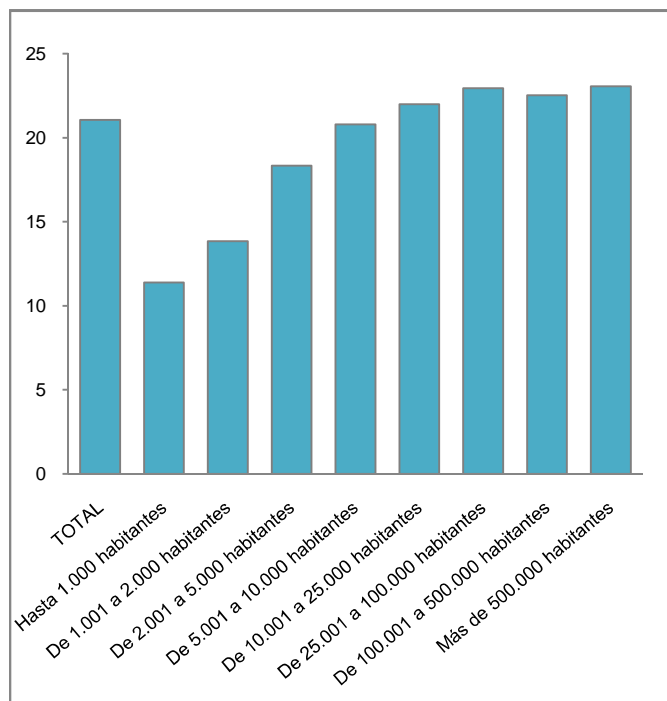

(1) Incluye también los centros que imparten E. Primaria y ESO.

Centros ESO y/o Bachilleratos y/o FP

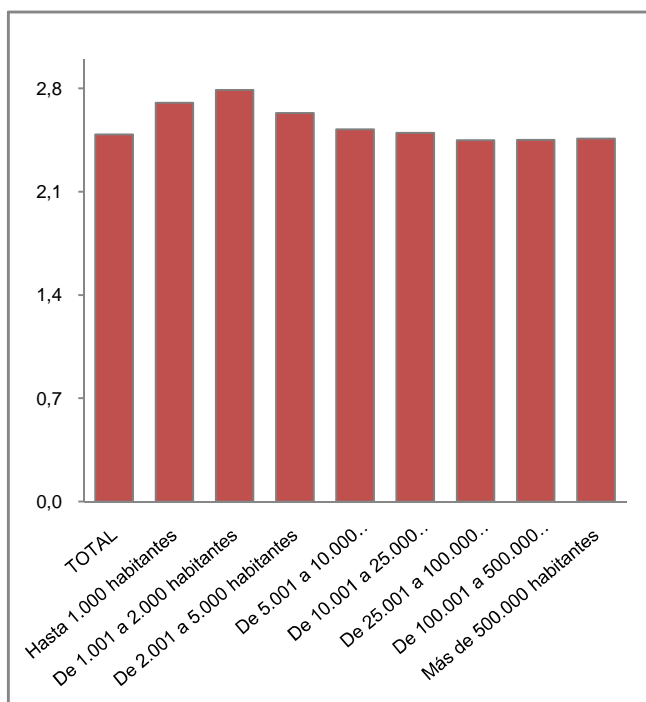
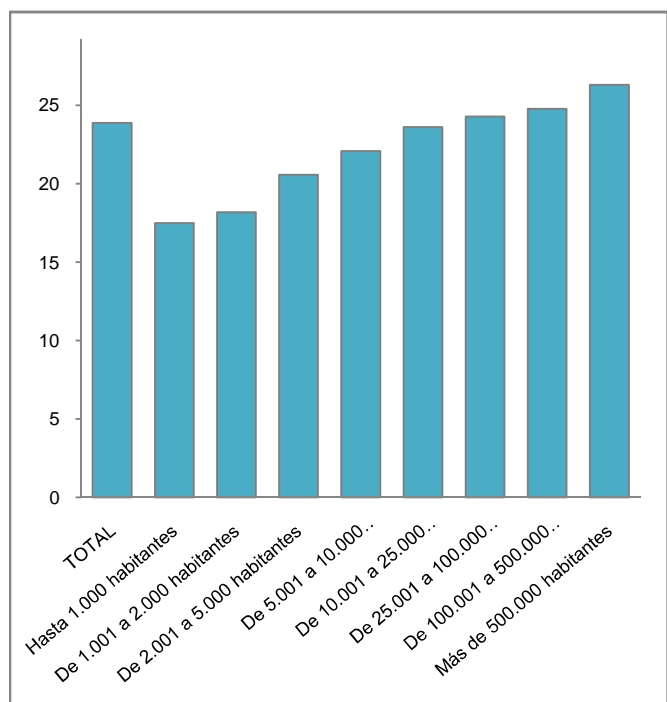

B2. LOS SERVICIOS COMPLEMENTARIOS

B2.0. Contenido, notas explicativas y fuentes de información

Se presenta en este capítulo información estadística relativa a los servicios complementarios escolares en el curso 2011-2012. Para cada servicio complementario (comedor, residencia y transporte) se proporciona el número y tipo de centros que lo ofertan y el alumnado usuario por enseñanza que cursa. También se ofrece información sobre la relación entre la oferta de servicios complementarios de los centros y el tamaño del municipio donde está ubicado.

Se facilitan las siguientes precisiones técnicas sobre los datos estadísticos de este capítulo:

- Los *tipos de centro* utilizados corresponden a los definidos en el Capítulo B1 dedicado a los centros docentes, incluyéndose además las residencias escolares de la Administración Educativa, “*Escuelas Hogar*”, que no imparten enseñanza.
- Se considera que *un centro oferta un servicio complementario* en cualquiera de las siguientes situaciones: el centro gestiona directamente el servicio; el servicio es gestionado a través de un contrato de servicios; gestión de las asociaciones de madres y padres de alumnos; y gestión directa de la Administración Educativa.
- La *clasificación por tamaño de municipio* se realiza atendiendo a la población de cada municipio según el Padrón de Habitantes de 2012 del INE. La única excepción corresponde a las comunidades autónomas de Principado de Asturias, Galicia y Región de Murcia, donde la clasificación se ha realizado teniendo en cuenta la entidad singular, en lugar del municipio. En el caso de que un centro docente tenga unidades escolares en distintos municipios (centros rurales agrupados), a efectos de este tratamiento estadístico, se ha incluido en el municipio cabecera del centro.

Fuentes de información:

- *Estadística de las Enseñanzas no universitarias*. Curso 2011-2012. S.G. de Estadística y Estudios del Ministerio de Educación, Cultura y Deporte.

B2.1. Número de centros que ofertan cada servicio complementario, por tipo de centro

	COMEDOR		RESIDENCIA		TRANSPORTE	
	Nº Centros	% Centros	Nº Centros	% Centros	Nº Centros	% Centros
TODOS LOS CENTROS						
TOTAL	15.183	67,4	399	1,6	7.009	31,1
Centros de E. Infantil	5.816	82,6	3	0,0	137	1,9
Centros de E. Primaria (1)	5.536	72,9	11	0,1	2.959	39,1
Centros de E. Primaria y ESO	1.464	73,2	21	1,0	665	33,3
Centros de ESO y/o Bachilleratos y/o F.P.	909	21,5	132	2,8	2.336	55,3
Centros de E. Primaria, ESO y Bachilleratos y/o F.P.	1.075	86,2	52	3,7	550	44,1
Centros Específicos de Educación Especial	383	87,8	70	14,5	362	83,0
Escuelas Hogar			110	100,0		
CENTROS PÚBLICOS						
TOTAL	9.127	60,6	196	1,2	5.689	37,8
Centros de E. Infantil	2.629	73,8	0	0,0	56	1,5
Centros de E. Primaria (1)	5.192	72,5	9	0,1	2.868	40,1
Centros de E. Primaria y ESO	367	63,3	1	0,2	351	60,5
Centros de ESO y/o Bachilleratos y/o F.P.	789	22,0	68	1,7	2.258	63,0
Centros de E. Primaria, ESO y Bachilleratos y/o F.P.	2	50,0	0	0,0	2	50,0
Centros Específicos de Educación Especial	148	91,4	35	18,3	154	95,1
Escuelas Hogar			83	100,0		
CENTROS PRIVADOS						
TOTAL	6.056	80,9	203	2,4	1.320	17,6
Centros de E. Infantil	3.187	91,7	3	0,1	81	2,3
Centros de E. Primaria	344	78,7	2	0,4	91	20,8
Centros de E. Primaria y ESO	1.097	77,3	20	1,2	314	22,1
Centros de ESO y/o Bachilleratos y/o F.P.	120	18,8	64	8,9	78	12,2
Centros de E. Primaria, ESO y Bachilleratos y/o F.P.	1.073	86,3	52	3,7	548	44,1
Centros Específicos de Educación Especial	235	85,8	35	12,0	208	75,9
Escuelas Hogar			27	100,0		

Nota: El Total No se corresponde con el Total Nacional ya que faltan los datos de la Comunitat Valenciana.

(1) No se dispone de información para los centros de E. Primaria de la Administración Educativa de Cataluña.

B2.2. Número de centros que ofertan servicios complementarios, por tipo de centro. Centros Públicos

	Total de centros	Centros E. Infantil	Centros E. Primaria	Centros E. Primaria y ESO	Centros ESO y/o Bachilleratos y/o F.P.	Centros E. Primaria, ESO y Bach./ F.P.	Centros específicos E. Especial	Escuelas Hogar
COMEDOR ESCOLAR								
TOTAL	9.127	2.629	5.192	367	789	2	148	
Andalucía	2.347	627	1.312	150	246	0	12	
Aragón	299	84	184	12	12	0	7	
Asturias (Principado de)	243	69	152	15	2	0	5	
Balears (Illes)	232	71	160	0	1	0	0	
Canarias	493	37	409	26	12	0	9	
Cantabria	141	12	124	3	0	0	2	
Castilla y León	596	98	412	58	16	0	12	
Castilla-La Mancha	538	169	350	2	7	0	10	
Cataluña (1)	1.172	848	17	5	260	1	41	
Comunitat Valenciana	
Extremadura	203	1	186	3	6	0	7	
Galicia	619	19	459	62	73	0	6	
Madrid (Comunidad de)	1.202	396	753	10	20	0	23	
Murcia (Región de)	249	44	193	4	0	0	8	
Navarra (Comunidad Foral de)	150	28	104	9	7	0	2	
País Vasco	569	115	322	4	126	1	1	
Rioja (La)	59	8	45	4	1	0	1	
Ceuta	8	0	7	0	0	0	1	
Melilla	7	3	3	0	0	0	1	
RESIDENCIA ESCOLAR								
TOTAL	196	0	9	1	68	0	35	83
Andalucía	36	0	0	0	0	0	0	36
Aragón	13	0	0	0	7	0	3	3
Asturias (Principado de)	6	0	0	1	2	0	0	3
Balears (Illes)	0	0	0	0	0	0	0	0
Canarias	26	0	5	0	5	0	0	16
Cantabria	5	0	0	0	1	0	1	3
Castilla y León	44	0	3	0	16	0	11	14
Castilla-La Mancha	13	0	0	0	7	0	6	0
Cataluña (1)	4	0	0	0	3	0	1	0
Comunitat Valenciana
Extremadura	23	0	1	0	9	0	5	8
Galicia	16	0	0	0	11	0	5	0
Madrid (Comunidad de)	3	0	0	0	2	0	1	0
Murcia (Región de)	0	0	0	0	0	0	0	0
Navarra (Comunidad Foral de)	1	0	0	0	0	0	1	0
País Vasco	4	0	0	0	4	0	0	0
Rioja (La)	2	0	0	0	1	0	1	0
Ceuta	0	0	0	0	0	0	0	0
Melilla	0	0	0	0	0	0	0	0
TRANSPORTE ESCOLAR								
TOTAL	5.689	56	2.868	351	2.258	2	154	
Andalucía	1.432	18	615	132	651	0	16	
Aragón	171	0	75	11	78	0	7	
Asturias (Principado de)	213	2	131	16	59	0	5	
Balears (Illes)	112	1	61	0	49	0	1	
Canarias	522	2	320	27	161	0	12	
Cantabria	120	0	79	3	36	0	2	
Castilla y León	517	3	255	60	187	0	12	
Castilla-La Mancha	432	0	236	6	180	0	10	
Cataluña (1)	249	7	3	4	194	1	40	
Comunitat Valenciana	
Extremadura	211	1	83	3	117	0	7	
Galicia	799	19	489	70	215	0	6	
Madrid (Comunidad de)	268	1	152	4	88	0	23	
Murcia (Región de)	199	1	98	2	90	0	8	
Navarra (Comunidad Foral de)	105	0	51	8	44	0	2	
País Vasco	293	1	197	2	91	1	1	
Rioja (La)	35	0	15	3	16	0	1	
Ceuta	2	0	1	0	0	0	1	
Melilla	9	0	7	0	2	0	0	

(1) No se dispone de información para los centros de E. Primaria de la Administración Educativa.

B2.3. Número de centros que ofertan servicios complementarios, por tipo de centro. Centros Privados

	Total de centros	Centros E. Infantil	Centros E. Primaria	Centros E. Primaria y ESO	Centros ESO y/o Bachilleratos y/o F.P.	Centros E. Primaria, ESO y Bach./ F.P.	Centros específicos E. Especial	Escuelas Hogar
COMEDOR ESCOLAR								
TOTAL	6.056	3.187	344	1.097	120	1.073	235	
Andalucía	1.222	1.028	28	74	1	66	25	
Aragón	214	112	7	47	6	34	8	
Asturias (Principado de)	74	8	0	34	2	25	5	
Balears (Illes)	155	56	9	60	1	23	6	
Canarias	149	36	11	55	3	37	7	
Cantabria	68	10	9	24	2	18	5	
Castilla y León	265	65	13	74	14	82	17	
Castilla-La Mancha	225	136	11	37	10	23	8	
Cataluña	1.244	558	116	263	26	219	62	
Comunitat Valenciana	
Extremadura	70	12	3	24	1	20	10	
Galicia	227	14	22	89	16	66	20	
Madrid (Comunidad de)	1.572	965	76	157	17	314	43	
Murcia (Región de)	134	65	5	37	0	24	3	
Navarra (Comunidad Foral de)	70	12	19	11	8	17	3	
País Vasco	307	76	11	99	12	97	12	
Rioja (La)	55	30	3	12	1	8	1	
Ceuta	0	0	0	0	0	0	0	
Melilla	5	4	1	0	0	0	0	
RESIDENCIA ESCOLAR								
TOTAL	203	3	2	20	64	52	35	27
Andalucía	27	0	0	0	0	0	0	27
Aragón	10	0	1	0	4	2	3	0
Asturias (Principado de)	4	0	0	1	2	0	1	0
Balears (Illes)	3	1	0	0	0	0	2	0
Canarias	5	0	0	1	1	2	1	0
Cantabria	4	0	0	1	1	2	0	0
Castilla y León	40	0	0	8	17	9	6	0
Castilla-La Mancha	19	1	0	0	10	6	2	0
Cataluña	19	0	0	3	3	6	7	0
Comunitat Valenciana
Extremadura	8	0	0	0	1	5	2	0
Galicia	24	0	0	2	10	11	1	0
Madrid (Comunidad de)	25	1	0	4	7	8	5	0
Murcia (Región de)	1	0	0	0	0	1	0	0
Navarra (Comunidad Foral de)	7	0	1	0	4	0	2	0
País Vasco	5	0	0	0	3	0	2	0
Rioja (La)	2	0	0	0	1	0	1	0
Ceuta	0	0	0	0	0	0	0	0
Melilla	0	0	0	0	0	0	0	0
TRANSPORTE ESCOLAR								
TOTAL	1.320	81	91	314	78	548	208	
Andalucía	169	6	12	46	15	56	34	
Aragón	42	0	2	9	6	18	7	
Asturias (Principado de)	45	3	0	13	1	23	5	
Balears (Illes)	19	1	0	6	0	6	6	
Canarias	63	2	5	24	1	24	7	
Cantabria	26	1	2	12	0	7	4	
Castilla y León	55	7	1	3	6	27	11	
Castilla-La Mancha	28	2	1	7	2	5	11	
Cataluña	227	10	20	50	12	85	50	
Comunitat Valenciana	
Extremadura	22	0	0	5	0	8	9	
Galicia	141	9	10	47	5	50	20	
Madrid (Comunidad de)	268	34	28	27	10	140	29	
Murcia (Región de)	31	2	2	7	0	17	3	
Navarra (Comunidad Foral de)	34	1	6	6	6	12	3	
País Vasco	143	2	2	50	12	69	8	
Rioja (La)	7	1	0	2	2	1	1	
Ceuta	0	0	0	0	0	0	0	
Melilla	0	0	0	0	0	0	0	

B2.4. Porcentaje de centros que ofertan servicios complementarios por tamaño de municipio y tipo de centro

	Total de centros	Centros E. Infantil	Centros E. Primaria	Centros E. Primaria y ESO	Centros ESO y/o Bachilleratos y/o F.P.	Centros E. Primaria, ESO y Bach./ F.P.	Centros específicos E. Especial
PORCENTAJE DE CENTROS CON COMEDOR ESCOLAR							
TODOS LOS CENTROS							
TOTAL	67,4	82,6	73,1	73,2	21,5	86,2	87,8
Hasta 1.000 habitantes	37,2	38,4	40,3	64,5	48,5	100,0	91,7
De 1.001 a 2.000 habitantes	46,9	52,9	53,6	59,5	22,8	100,0	100,0
De 2.001 a 5.000 habitantes	56,8	70,8	68,2	72,2	27,6	97,0	84,6
De 5.001 a 10.000 habitantes	59,1	78,3	73,6	76,6	24,1	92,5	82,6
De 10.001 a 25.000 habitantes	62,9	88,7	71,6	68,3	26,4	86,0	79,5
De 25.001 a 100.000 habitantes	65,3	88,6	80,2	70,4	19,9	82,2	90,6
De 100.001 a 500.000 habitantes	69,6	90,7	90,9	80,0	14,9	84,9	86,1
Más de 500.000 habitantes	76,6	92,9	97,7	84,5	18,1	88,6	90,9
CENTROS PÚBLICOS							
TOTAL	60,6	73,8	72,5	63,3	22,0	50,0	91,4
Hasta 1.000 habitantes	35,8	37,5	40,2	62,7	42,1	100,0	100,0
De 1.001 a 2.000 habitantes	46,3	52,6	53,8	57,6	23,1	-	100,0
De 2.001 a 5.000 habitantes	54,2	68,6	67,8	70,7	26,3	-	0,0
De 5.001 a 10.000 habitantes	54,0	73,2	73,2	63,6	23,6	-	85,7
De 10.001 a 25.000 habitantes	55,9	85,7	71,3	61,2	25,7	0,0	90,0
De 25.001 a 100.000 habitantes	57,2	85,3	80,6	64,9	19,8	-	96,4
De 100.001 a 500.000 habitantes	62,5	88,5	92,1	62,1	16,1	-	89,4
Más de 500.000 habitantes	65,8	91,2	99,4	75,0	21,4	50,0	88,0
CENTROS PRIVADOS							
TOTAL	80,9	91,7	78,7	77,3	18,8	86,3	85,8
Hasta 1.000 habitantes	83,6	85,7	42,9	90,9	81,8	100,0	87,5
De 1.001 a 2.000 habitantes	64,4	60,0	37,5	100,0	16,7	100,0	100,0
De 2.001 a 5.000 habitantes	81,5	84,6	79,3	76,9	52,2	97,0	91,7
De 5.001 a 10.000 habitantes	82,2	92,7	81,0	79,1	32,4	92,5	81,3
De 10.001 a 25.000 habitantes	81,3	91,7	76,4	69,9	34,6	86,8	70,8
De 25.001 a 100.000 habitantes	79,9	90,7	75,0	70,9	20,8	82,2	85,2
De 100.001 a 500.000 habitantes	78,7	91,8	76,5	81,2	10,7	84,9	84,0
Más de 500.000 habitantes	83,7	93,4	89,6	84,8	12,5	88,9	91,9
PORCENTAJE DE CENTROS CON TRANSPORTE ESCOLAR							
TODOS LOS CENTROS							
TOTAL	31,1	1,9	39,1	33,3	55,3	44,1	83,0
Hasta 1.000 habitantes	35,6	2,7	48,8	68,0	76,5	100,0	83,3
De 1.001 a 2.000 habitantes	38,2	0,8	50,8	58,2	87,5	100,0	100,0
De 2.001 a 5.000 habitantes	40,6	1,6	51,4	58,6	79,7	84,8	84,6
De 5.001 a 10.000 habitantes	39,8	2,9	47,1	40,1	79,5	87,5	87,0
De 10.001 a 25.000 habitantes	32,6	1,6	39,4	27,7	71,7	61,7	88,6
De 25.001 a 100.000 habitantes	28,1	2,6	35,7	22,1	55,2	46,5	89,7
De 100.001 a 500.000 habitantes	21,8	1,8	26,1	22,3	32,7	41,3	80,3
Más de 500.000 habitantes	13,4	1,4	20,4	16,7	16,7	28,6	73,7
CENTROS PÚBLICOS							
TOTAL	37,8	1,6	40,1	60,5	63,0	50,0	95,1
Hasta 1.000 habitantes	34,8	2,4	48,7	69,6	80,7	100,0	75,0
De 1.001 a 2.000 habitantes	38,1	0,3	51,3	58,3	90,0	-	100,0
De 2.001 a 5.000 habitantes	41,0	1,0	51,6	62,6	82,0	-	0,0
De 5.001 a 10.000 habitantes	42,1	2,6	48,4	59,1	82,2	-	85,7
De 10.001 a 25.000 habitantes	38,5	1,2	40,8	55,1	76,1	0,0	100,0
De 25.001 a 100.000 habitantes	34,2	2,2	37,0	51,4	60,9	-	96,4
De 100.001 a 500.000 habitantes	25,4	1,3	27,0	44,8	41,2	-	93,6
Más de 500.000 habitantes	15,2	1,4	19,3	25,0	22,0	50,0	100,0
CENTROS PRIVADOS							
TOTAL	17,6	2,3	20,8	22,1	12,2	44,1	75,9
Hasta 1.000 habitantes	61,8	14,3	57,1	45,5	54,5	100,0	87,5
De 1.001 a 2.000 habitantes	40,0	13,3	12,5	57,1	33,3	100,0	100,0
De 2.001 a 5.000 habitantes	36,6	5,5	44,8	46,2	34,8	84,8	91,7
De 5.001 a 10.000 habitantes	29,4	3,7	23,8	36,5	41,2	87,5	87,5
De 10.001 a 25.000 habitantes	17,1	2,1	12,7	21,8	19,2	62,3	79,2
De 25.001 a 100.000 habitantes	17,2	2,9	15,9	19,1	12,3	46,5	83,6
De 100.001 a 500.000 habitantes	17,2	2,1	14,7	20,7	4,9	41,3	72,0
Más de 500.000 habitantes	12,3	1,5	25,5	16,5	7,6	28,4	64,9

B2.5. Porcentaje de centros que ofertan servicios complementarios por tamaño de municipio. Centros Públicos

	% de centros con comedor escolar					% de centros con transporte escolar				
	Hasta 2.000 hab.	De 2.001 a 10.000 hab.	De 10.001 a 25.000 hab.	De 25.001 a 100.000 hab.	Más de 100.000 hab.	Hasta 2.000 hab.	De 2.001 a 10.000 hab.	De 10.001 a 25.000 hab.	De 25.001 a 100.000 hab.	Más de 100.000 hab.
CENTROS DE E. INFANTIL Y E. PRIMARIA (1)										
TOTAL	40,8	63,1	65,6	69,4	79,5	32,8	28,9	25,3	23,2	15,4
Andalucía	37,8	73,5	76,5	82,6	89,1	22,9	28,9	28,2	32,2	24,3
Aragón	28,4	64,6	85,2	93,8	97,9	15,3	19,8	20,4	50,0	13,8
Asturias (Principado de)	57,3	78,3	78,6	80,0	93,5	71,8	43,5	28,6	28,6	20,8
Balears (Illes)	80,0	75,3	72,6	73,9	85,0	6,7	17,8	32,3	25,0	8,3
Canarias	33,3	46,2	65,3	79,2	87,8	46,7	47,6	51,5	61,0	48,1
Cantabria	77,4	88,9	81,0	96,3	100,0	71,0	64,8	47,6	40,7	16,7
Castilla y León	52,5	84,0	75,5	92,6	94,3	51,6	48,6	32,1	25,9	20,5
Castilla-La Mancha	27,9	57,2	66,4	68,2	93,8	32,8	28,6	18,5	18,4	6,3
Cataluña (3)	26,2	42,8	33,2	30,6	31,2	0,3	0,5	0,6	0,4	0,8
Comunitat Valenciana
Extremadura	22,1	57,0	76,0	75,0	66,7	21,0	29,0	28,0	7,8	18,2
Galicia	55,6	62,3	68,3	89,6	95,7	72,1	71,6	70,7	45,8	34,8
Madrid (Comunidad de)	62,5	72,2	89,4	96,1	96,0	7,8	14,6	23,1	20,3	8,1
Murcia (Región de)	34,1	56,9	50,8	53,7	82,1	27,5	34,9	18,0	13,7	5,1
Navarra (Comunidad Foral de)	49,3	72,4	100,0	100,0	96,3	22,7	31,6	47,1	16,7	33,3
País Vasco	63,1	66,7	81,1	82,5	93,8	35,6	41,1	41,9	37,5	22,9
Rioja (La)	46,7	90,5	100,0	-	100,0	46,7	28,6	57,1	-	4,2
Ceuta	-	-	-	43,8	-	-	-	-	6,3	-
Melilla	-	-	-	40,0	-	-	-	-	46,7	-
CENTROS DE ESO Y/O BACHILLERATOS / F.P. (2)										
TOTAL	31,4	25,3	27,6	24,9	22,4	87,1	82,0	76,8	63,3	39,3
Andalucía	23,1	31,8	27,0	28,4	27,1	100,0	76,4	84,9	82,0	56,9
Aragón	23,1	9,4	15,0	38,5	12,8	100,0	90,6	90,0	92,3	33,3
Asturias (Principado de)	33,3	3,7	0,0	14,3	3,8	88,9	100,0	100,0	71,4	46,2
Balears (Illes)	-	0,0	0,0	0,0	4,5	-	83,3	72,2	79,2	36,4
Canarias	0,0	3,7	21,3	3,3	8,8	100,0	100,0	91,5	73,3	63,7
Cantabria	0,0	0,0	7,7	8,3	0,0	100,0	92,3	84,6	75,0	33,3
Castilla y León	21,4	4,7	4,8	21,1	8,2	85,7	90,6	90,5	73,7	60,7
Castilla-La Mancha	11,1	1,2	2,7	14,1	15,8	100,0	86,6	94,6	80,3	47,4
Cataluña	62,5	69,7	55,5	44,2	36,3	56,3	66,7	47,3	32,1	18,7
Comunitat Valenciana
Extremadura	6,7	2,9	21,4	17,1	6,7	93,3	87,1	85,7	88,6	40,0
Galicia	35,9	19,8	45,7	20,0	17,3	82,8	87,7	85,7	46,0	42,3
Madrid (Comunidad de)	-	0,0	0,0	9,9	15,3	-	80,0	57,7	43,7	19,1
Murcia (Región de)	0,0	10,3	4,8	5,7	6,7	100,0	82,8	83,3	74,3	66,7
Navarra (Comunidad Foral de)	83,3	8,7	0,0	25,0	5,6	100,0	87,0	81,8	100,0	38,9
País Vasco	100,0	91,7	65,9	71,1	76,6	100,0	80,6	58,5	44,7	38,3
Rioja (La)	0,0	9,1	0,0	-	11,1	0,0	72,7	100,0	-	33,3
Ceuta	-	-	-	14,3	-	-	-	-	14,3	-
Melilla	-	-	-	12,5	-	-	-	-	25,0	-

(1) Se consideran los centros de E. Infantil, los de E. Primaria y los de E. Primaria y ESO.

(2) Se consideran los centros de ESO y/o Bachilleratos/FP y los centros específicos de E. Especial.

(3) No se dispone de información para los centros de E. Primaria de la Administración Educativa.

B2.6. Porcentaje de centros que ofertan servicios complementarios por tamaño de municipio. Centros Privados

	% de centros con comedor escolar					% de centros con transporte escolar				
	Hasta 2.000 hab.	De 2.001 a 10.000 hab.	De 10.001 a 25.000 hab.	De 25.001 a 100.000 hab.	Más de 100.000 hab.	Hasta 2.000 hab.	De 2.001 a 10.000 hab.	De 10.001 a 25.000 hab.	De 25.001 a 100.000 hab.	Más de 100.000 hab.
CENTROS DE E. INFANTIL										
TOTAL	68,2	89,8	91,7	90,7	92,7	13,6	4,3	2,1	2,9	1,8
Andalucía	75,0	93,1	94,4	86,7	87,8	0,0	1,1	0,0	0,4	0,7
Aragón	66,7	66,7	90,0	92,3	85,0	0,0	0,0	0,0	0,0	0,0
Asturias (Principado de)	100,0	100,0	-	100,0	100,0	0,0	0,0	-	100,0	25,0
Balears (Illes)	-	100,0	81,8	80,0	94,1	-	0,0	0,0	0,0	2,9
Canarias	-	100,0	100,0	100,0	90,9	-	0,0	0,0	0,0	9,1
Cantabria	-	0,0	-	100,0	90,0	-	0,0	-	0,0	10,0
Castilla y León	33,3	90,9	100,0	100,0	94,3	0,0	18,2	25,0	11,8	5,7
Castilla-La Mancha	-	70,6	69,2	85,7	76,0	-	0,0	5,1	0,0	0,0
Cataluña	100,0	100,0	90,0	93,9	93,7	0,0	6,3	1,3	1,2	1,6
Comunitat Valenciana
Extremadura	0,0	33,3	50,0	25,0	88,9	0,0	0,0	0,0	0,0	0,0
Galicia	100,0	100,0	100,0	60,0	100,0	50,0	33,3	75,0	60,0	50,0
Madrid (Comunidad de)	-	97,9	100,0	99,0	98,1	-	6,4	3,4	6,6	2,3
Murcia (Región de)	100,0	90,0	83,3	85,0	95,2	50,0	0,0	0,0	0,0	0,0
Navarra (Comunidad Foral de)	0,0	100,0	100,0	-	100,0	0,0	16,7	0,0	-	0,0
País Vasco	0,0	87,5	92,9	100,0	89,5	0,0	12,5	0,0	4,5	0,0
Rioja (La)	-	100,0	-	-	100,0	-	0,0	-	-	3,4
Ceuta	-	-	-	0,0	-	-	-	-	0,0	-
Melilla	-	-	-	66,7	-	-	-	-	0,0	-
CENTROS DE E. PRIMARIA, ESO Y/O BACHILLERATOS / F.P. (1)										
TOTAL	79,6	82,9	75,4	75,6	84,6	61,2	49,0	31,5	29,0	27,1
Andalucía	0,0	12,5	26,7	22,9	35,9	0,0	12,5	20,0	23,7	20,3
Aragón	-	100,0	100,0	100,0	96,8	-	57,1	7,7	0,0	38,7
Asturias (Principado de)	100,0	100,0	100,0	100,0	92,6	83,3	41,7	0,0	64,3	63,0
Balears (Illes)	0,0	80,0	91,7	92,6	92,3	0,0	0,0	16,7	7,4	15,4
Canarias	-	100,0	81,3	85,7	86,4	-	50,0	56,3	38,1	43,2
Cantabria	100,0	100,0	100,0	87,5	100,0	100,0	66,7	33,3	37,5	29,2
Castilla y León	66,7	90,5	85,7	95,3	96,9	33,3	23,8	7,1	11,6	19,4
Castilla-La Mancha	-	61,5	41,7	65,6	86,7	-	15,4	4,2	13,1	13,3
Cataluña	100,0	100,0	98,6	96,8	97,8	100,0	64,3	28,6	22,8	18,8
Comunitat Valenciana
Extremadura	0,0	46,2	88,9	83,3	66,7	0,0	23,1	22,2	20,0	16,7
Galicia	94,4	86,4	91,3	85,7	98,5	83,3	65,9	52,2	42,9	50,0
Madrid (Comunidad de)	-	100,0	100,0	97,8	97,9	-	64,7	58,6	60,0	26,8
Murcia (Región de)	100,0	55,6	43,3	48,6	84,6	50,0	27,8	10,0	28,6	23,1
Navarra (Comunidad Foral de)	66,7	100,0	100,0	100,0	100,0	33,3	76,9	33,3	0,0	50,0
País Vasco	80,0	100,0	100,0	100,0	100,0	40,0	74,3	71,7	47,4	50,0
Rioja (La)	-	100,0	100,0	-	100,0	-	0,0	0,0	-	23,1
Ceuta	-	-	-	0,0	-	-	-	-	0,0	-
Melilla	-	-	-	25,0	-	-	-	-	0,0	-
CENTROS DE ESO Y/O BACHILLERATOS / F.P. (2)										
TOTAL	72,4	55,3	46,1	44,3	32,0	65,5	55,3	38,2	38,3	22,8
Andalucía	-	0,0	20,0	42,9	13,6	-	45,5	33,3	47,6	28,2
Aragón	100,0	42,9	33,3	25,0	33,3	100,0	28,6	33,3	50,0	29,2
Asturias (Principado de)	100,0	50,0	-	0,0	10,0	66,7	50,0	-	0,0	10,0
Balears (Illes)	-	-	-	80,0	42,9	-	-	-	80,0	28,6
Canarias	-	-	100,0	50,0	38,1	-	-	0,0	50,0	33,3
Cantabria	-	50,0	0,0	50,0	41,7	-	0,0	0,0	50,0	25,0
Castilla y León	33,3	36,4	66,7	35,7	54,3	66,7	36,4	0,0	21,4	22,9
Castilla-La Mancha	33,3	100,0	66,7	50,0	0,0	0,0	50,0	66,7	38,9	0,0
Cataluña	-	90,0	53,3	52,9	45,7	-	80,0	53,3	41,2	27,6
Comunitat Valenciana
Extremadura	100,0	100,0	66,7	44,4	14,3	100,0	100,0	66,7	33,3	0,0
Galicia	92,3	88,9	60,0	25,0	22,5	69,2	77,8	40,0	12,5	12,5
Madrid (Comunidad de)	100,0	100,0	50,0	64,7	40,9	100,0	100,0	50,0	58,8	22,7
Murcia (Región de)	0,0	-	33,3	40,0	0,0	0,0	-	33,3	40,0	0,0
Navarra (Comunidad Foral de)	100,0	50,0	100,0	100,0	25,0	100,0	66,7	50,0	100,0	12,5
País Vasco	0,0	46,7	35,7	36,4	19,5	100,0	46,7	21,4	36,4	12,2
Rioja (La)	0,0	100,0	0,0	-	33,3	100,0	100,0	0,0	-	33,3
Ceuta	-	-	-	-	-	-	-	-	-	-
Melilla	-	-	-	-	-	-	-	-	-	-

(1) Se consideran los centros de E. Primaria y los de E. Primaria y ESO y/o Bachilleratos/FP.

(2) Se consideran los centros de ESO y/o Bachilleratos/FP y los centros específicos de E. Especial.

B2.7. Alumnado usuario de servicios complementarios por enseñanza

	Todos los Centros	Centros Públicos	Centros Privados
COMEDOR ESCOLAR			
TOTAL	1.817.989	964.010	853.979
Educación Infantil	761.154	416.264	344.890
E. Primaria	821.718	475.365	346.353
Educación Especial	21.755	11.183	10.572
E. Secundaria Obligatoria	188.914	57.187	131.727
Bachilleratos	20.150	1.560	18.590
Formación Profesional (1)	4.298	2.451	1.847
RESIDENCIA ESCOLAR			
TOTAL	15.457	8.870	6.587
Educación Infantil	346	37	309
E. Primaria	2.349	1.495	854
Educación Especial	1.061	697	364
E. Secundaria Obligatoria	5.254	2.236	3.018
Bachilleratos	1.791	685	1.106
Formación Profesional (1)	4.656	3.720	936
TRANSPORTE ESCOLAR			
TOTAL	600.543	454.357	146.186
Educación Infantil	84.364	51.684	32.680
E. Primaria	181.887	123.126	58.761
Educación Especial	18.407	10.865	7.542
E. Secundaria Obligatoria	245.312	209.744	35.568
Bachilleratos	50.320	39.856	10.464
Formación Profesional (1)	20.253	19.082	1.171

Nota: El Total No se corresponde con el Total Nacional ya que faltan los datos de la Comunitat Valenciana.

(1) Incluye el alumnado de Ciclos Formativos de FP y Programas de Cualificación Profesional Inicial.

B2.8. Porcentaje de alumnado de E. Infantil, E. Primaria y ESO usuario de servicios complementarios

	COMEDOR			RESIDENCIA			TRANSPORTE		
	TOTAL	C. Públicos	C. Privados	TOTAL	C. Públicos	C. Privados	TOTAL	C. Públicos	C. Privados
E. INFANTIL									
TOTAL	44,3	37,2	57,5	0,02	0,00	0,05	5,7	4,6	6,8
Andalucía	42,6	41,3	45,5	0,00	0,00	0,00	..	2,8	..
Aragón	48,4	46,1	52,9	0,00	0,00	0,00	4,1	2,7	6,9
Asturias (Principado de)	43,0	38,9	53,1	0,00	0,00	0,00	18,0	14,8	25,8
Balears (Illes)	31,2	23,3	46,0	0,05	0,00	0,15	1,6	2,1	0,6
Canarias	52,1	50,7	55,9	0,01	0,00	0,03	8,8	9,6	6,5
Cantabria	38,0	35,2	45,0	0,00	0,01	0,00	16,6	21,8	3,5
Castilla y León	37,9	36,7	40,2	0,10	0,06	0,17	5,7	7,0	3,4
Castilla-La Mancha	32,6	30,5	40,2	0,15	0,00	0,68	2,6	2,8	1,8
Cataluña	27,8	13,3	56,7	0,00	0,00	0,00	1,1	0,1	3,0
Comunitat Valenciana
Extremadura	15,5	14,9	17,5	0,02	0,02	0,00	1,8	1,6	2,4
Galicia	32,3	30,5	36,9	0,00	0,00	0,00	20,0	23,4	11,5
Madrid (Comunidad de)	74,6	67,0	82,7	0,03	0,00	0,07	3,6	1,4	6,0
Murcia (Región de)	18,7	14,6	27,1	0,00	0,00	0,00	4,0	4,4	3,1
Navarra (Comunidad Foral de)	57,0	50,8	68,5	0,00	0,00	0,00	12,1	11,4	13,5
País Vasco	65,9	66,4	65,3	0,00	0,00	0,00	15,7	12,7	19,0
Rioja (La)	40,3	29,9	56,3	0,00	0,00	0,00	2,3	1,7	3,2
Ceuta	6,5	8,8	0,0	0,00	0,00	0,00	0,2	0,3	0,0
Melilla	14,9	11,4	24,7	0,00	0,00	0,00	0,2	0,2	0,0
E. PRIMARIA									
TOTAL	41,1	34,2	49,2	0,12	0,12	0,13	10,4	8,9	8,3
Andalucía	..	28,5	..	0,27	0,27	0,26	..	4,4	..
Aragón	41,8	38,2	49,5	0,03	0,00	0,11	5,7	3,5	10,4
Asturias (Principado de)	36,0	31,5	45,7	0,02	0,02	0,00	20,2	18,8	23,1
Balears (Illes)	22,5	14,3	36,3	0,00	0,00	0,00	4,4	6,3	1,1
Canarias	43,9	43,2	46,0	0,04	0,04	0,02	12,8	14,1	9,1
Cantabria	34,8	33,4	37,4	0,15	0,12	0,21	22,0	31,1	4,7
Castilla y León	26,4	27,4	24,4	0,29	0,20	0,47	7,0	8,7	3,5
Castilla-La Mancha	18,8	17,9	22,6	0,03	0,00	0,16	3,0	3,3	1,7
Cataluña	49,1	0,04	4,4
Comunitat Valenciana
Extremadura	12,6	13,3	10,3	0,18	0,21	0,06	2,5	2,3	3,2
Galicia	39,9	41,6	35,8	0,02	0,01	0,03	33,8	42,2	14,9
Madrid (Comunidad de)	62,5	56,7	69,2	0,03	0,00	0,06	4,5	2,0	7,3
Murcia (Región de)	10,5	8,2	15,7	0,00	0,00	0,00	5,3	6,4	2,6
Navarra (Comunidad Foral de)	49,2	41,5	62,6	0,06	0,00	0,17	14,2	13,4	15,7
País Vasco	68,0	74,5	61,3	0,00	0,00	0,00	21,5	18,1	25,0
Rioja (La)	26,3	22,2	34,2	0,00	0,00	0,00	3,6	1,8	6,9
Ceuta	9,3	12,5	0,0	0,00	0,00	0,00	0,1	0,1	0,0
Melilla	8,8	10,1	3,9	0,00	0,00	0,00	2,3	2,9	0,0
E. SECUNDARIA OBLIGATORIA									
TOTAL	14,5	5,4	28,1	0,28	0,11	0,58	16,7	19,9	7,5
Andalucía	..	2,3	..	0,49	0,51	0,43	..	13,6	..
Aragón	8,8	2,0	21,3	0,20	0,17	0,27	18,6	24,7	7,3
Asturias (Principado de)	6,2	2,1	13,8	0,05	0,04	0,07	24,7	29,4	16,0
Balears (Illes)	6,8	0,0	17,6	0,00	0,00	0,00	21,1	33,7	1,0
Canarias	8,8	3,3	25,8	0,05	0,04	0,08	24,5	29,4	9,7
Cantabria	7,6	1,0	19,6	1,33	0,51	2,81	28,3	40,9	5,4
Castilla y León	3,4	1,6	6,6	1,38	0,51	2,86	19,1	28,5	2,9
Castilla-La Mancha	1,8	0,5	7,7	0,37	0,13	1,40	21,4	25,9	2,0
Cataluña	18,3	9,7	32,1	0,06	0,00	0,16	6,4	7,8	4,3
Comunitat Valenciana
Extremadura	1,6	0,4	5,5	1,12	0,82	2,12	22,6	27,9	5,3
Galicia	19,7	16,8	26,2	0,39	0,00	1,26	43,1	55,2	15,8
Madrid (Comunidad de)	20,3	0,6	41,1	0,16	0,00	0,33	6,8	7,2	6,4
Murcia (Región de)	1,8	0,0	6,1	0,02	0,00	0,07	18,0	24,5	2,4
Navarra (Comunidad Foral de)	11,3	3,3	24,1	0,15	0,00	0,39	28,5	36,8	15,1
País Vasco	47,4	54,1	41,7	0,05	0,00	0,09	22,6	24,3	21,1
Rioja (La)	1,6	0,6	3,4	0,29	0,17	0,49	15,2	18,7	9,1
Ceuta	0,0	0,0	0,0	0,00	0,00	0,00	0,0	0,0	0,0
Melilla	0,0	0,0	0,0	0,00	0,00	0,00	3,4	3,8	0,0

B2.9. Porcentaje de alumnado de E. Infantil, E. Primaria y ESO usuario de servicios complementarios, por titularidad del centro

Servicio de Comedor

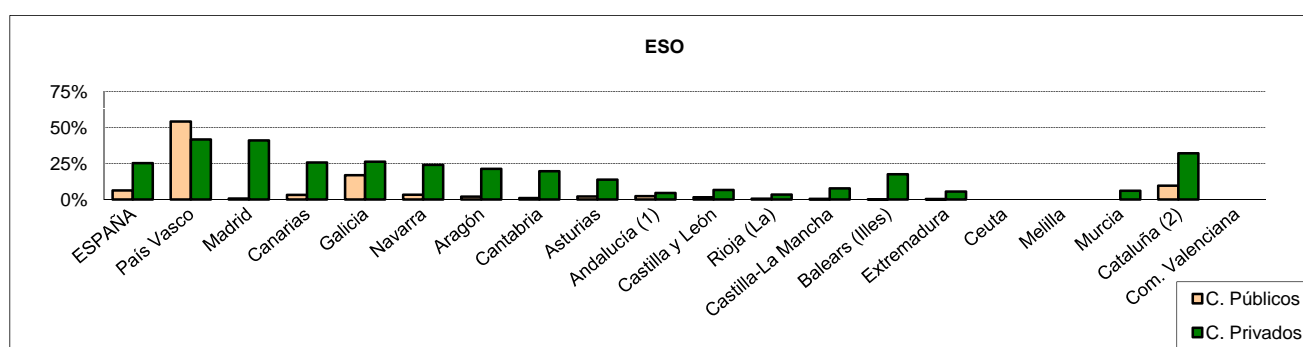
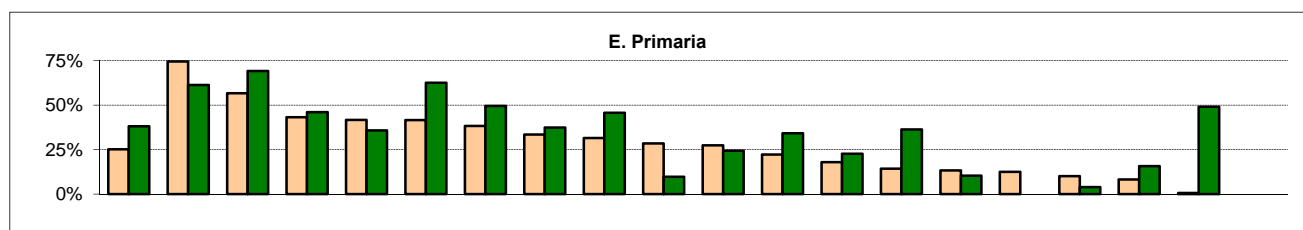
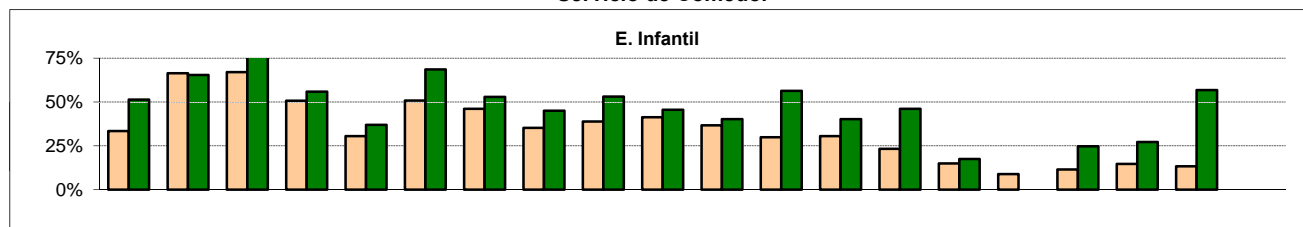

Servicio de Transporte

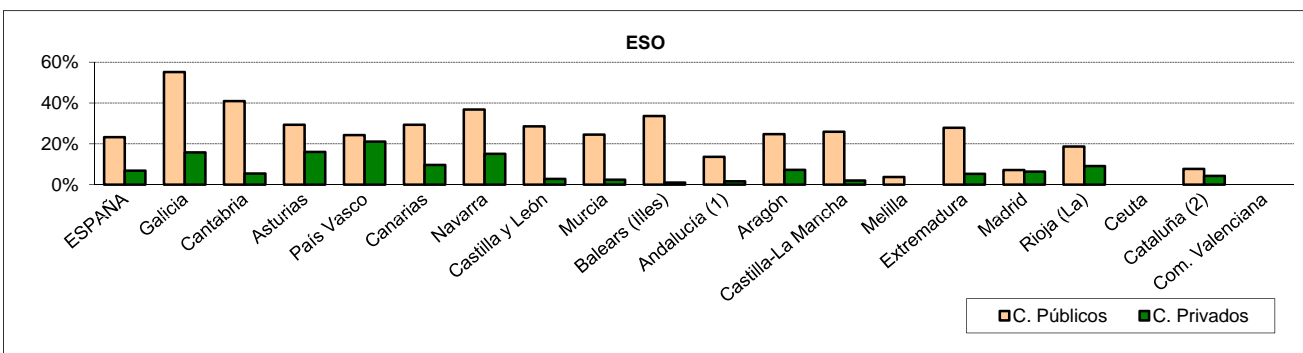
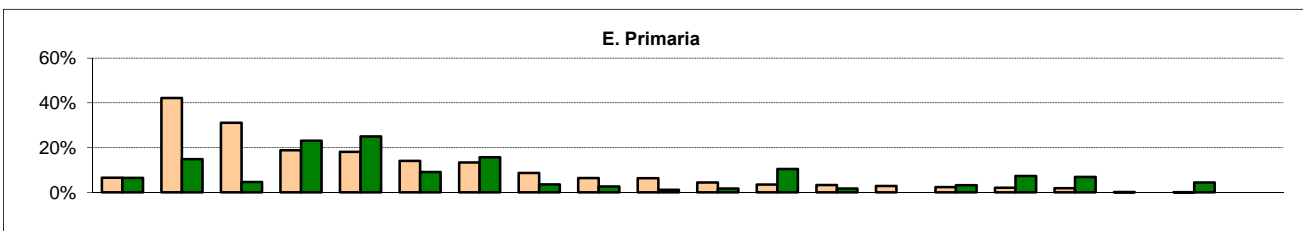
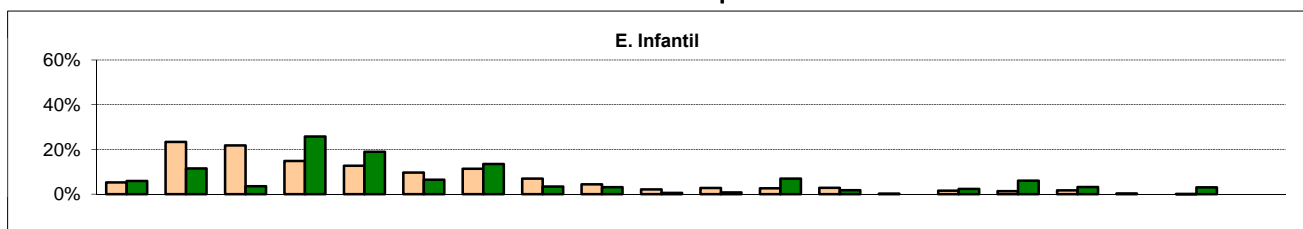

(1) Sólo esta disponible la información para el alumnado en centros públicos de E. Infantil y Primaria.

(2) No se dispone de la información completa de los centros públicos que imparten E. Infantil y E. Primaria.

Nota: Las CC. AA. aparecen ordenadas según el porcentaje de alumnado usuario del servicio complementario en centros públicos de E. Primaria.

B3.0. Contenido, notas explicativas y fuentes de información

Se presenta en este capítulo la información estadística de todo el profesorado que imparte enseñanzas del sistema educativo en el curso 2011-2012. La información del personal que no ejerce función docente en centros sólo está referida a las enseñanzas de Régimen General no universitarias.

Se facilita información sobre el porcentaje de mujeres que ocupa cargos directivos en los centros educativos de enseñanzas de Régimen General no universitarias, para cada cargo: Director, Secretario y Jefes de Estudio.

Se facilitan las siguientes precisiones técnicas sobre los datos estadísticos del profesorado y otro personal en centros:

- Se considera como *profesorado* a todo el personal que ejerce la docencia directa en el centro docente dentro del horario escolar. No se incluye el personal docente que interviene exclusivamente en actividades complementarias y extraescolares.
- El *personal docente en centros que no está impartiendo docencia directa* no se incluye como profesorado, sino que forma parte de la categoría de *personal de dirección y especializado sin función docente*.
- El profesorado de Enseñanzas de Régimen General no universitarias se clasifica, a efectos estadísticos, según las enseñanzas que imparte en las siguientes categorías:
 - E. Infantil y E. Primaria, profesorado que imparte exclusivamente enseñanzas de estos niveles.
 - E. Secundaria y FP, profesorado que imparte exclusivamente enseñanzas de estos niveles.
 - Ambos grupos de niveles, profesorado que compatibiliza la enseñanza de E. Infantil/E. Primaria y de E. Secundaria/FP.
 - Educación Especial, profesorado de centros específicos de E. Especial y de unidades sustitutorias. El profesorado que atiende a alumnado integrado en centros ordinarios se clasifica de acuerdo a la enseñanza que cursa el alumnado atendido.
- El *profesorado de los centros universitarios* incluye a los centros propios de las universidades y al profesorado de los centros adscritos.
- El personal sin función docente se clasifica en las siguientes categorías:
 - *Personal especializado no docente*, que incluye el personal de dirección, personal especializado y profesorado que no tiene función docente.
 - *Personal de administración*, que incluye el personal administrativo de los centros docentes.
 - *Personal de servicios y subalterno*.
- Los *tipos de centro* de Enseñanzas de Régimen General no universitarias utilizados, corresponden a los definidos en el capítulo B1 dedicado a los centros docentes.
- *Número medio de alumnos por profesor en Centros de Enseñanzas de Régimen General no universitarias en equivalente a tiempo completo*: Para el cálculo de este indicador se incluyen, para cada tipo centro, el colectivo completo de su alumnado (en el caso de que en alguno de estos centros exista alumnado de otras enseñanzas, también se contabiliza) y de profesorado, diferenciando para los dos colectivos entre aquellos que tienen dedicación completa y los de dedicación parcial, y calculando el equivalente a tiempo completo. Este cálculo representa una novedad respecto a ediciones anteriores de este anuario en el que se incluía el indicador basado en el cociente de los valores absolutos del profesorado y del alumnado, sin tener en cuenta la dedicación de ambos.

Fuentes de información:

- *Estadística de la Enseñanza en España niveles no universitarios*. Curso 2011-2012. S.G. de Estadística y Estudios del Ministerio de Educación, Cultura y Deporte.
- *Estadística de Personal de Universidades*. Curso 2011-2012. S.G. de Coordinación y Seguimiento Universitario del Ministerio de Educación, Cultura y Deporte.

B3.1. Profesorado por tipo de centro

(continúa)

TOTAL	Total Centros Régimen General, no univer- sitarios	Centros E. Infantil	Centros E. Primaria	Centros E. Primaria y ESO	Centros ESO y/o Bach. y/o FP	Centros Primaria, ESO y Bach./FP	Centros especí- ficos E. Especial	Centros especí- ficos E. a distancia	Actua- ciones de PCPI	
TODOS LOS CENTROS										
TOTAL	849.779	682.967	49.651	232.763	69.231	235.661	86.936	7.509	104	1.112
Andalucía	154.035	128.425	11.588	43.054	14.073	47.968	10.718	897	35	92
Aragón	25.451	19.571	1.362	6.706	2.060	6.883	2.217	241	0	102
Asturias (Principado de)	16.253	13.508	722	4.444	1.392	5.286	1.449	215	0	0
Balears (Illes)	18.465	16.240	1.032	5.350	2.303	5.705	1.640	153	0	57
Canarias	32.383	27.385	488	10.374	3.074	10.958	2.244	240	7	0
Cantabria	10.227	8.448	188	3.013	837	3.313	958	94	0	45
Castilla y León	47.466	35.995	1.079	12.114	4.115	13.523	4.747	417	0	0
Castilla-La Mancha	39.865	34.881	2.356	15.465	2.248	12.862	1.529	421	0	0
Cataluña	137.905	109.439	11.348	37.639	10.615	31.949	16.334	1.554	0	0
Comunitat Valenciana	88.573	70.528	4.130	24.796	6.371	27.013	7.468	750	0	0
Extremadura	19.418	16.628	124	6.987	1.022	7.096	1.176	205	0	18
Galicia	45.106	36.865	686	11.711	5.769	15.027	3.399	273	0	0
Madrid (Comunidad de)	116.954	87.839	11.525	23.754	6.759	21.732	22.437	1.379	0	253
Murcia (Región de)	30.810	25.978	981	10.205	2.796	9.205	2.308	330	0	153
Navarra (Comunidad Foral de)	13.939	10.274	295	3.953	755	3.761	1.372	95	0	43
País Vasco	42.177	33.523	1.428	10.452	4.194	10.559	6.403	134	62	291
Rioja (La)	5.410	4.486	201	1.518	621	1.634	446	50	0	16
Ceuta	1.580	1.488	18	588	180	579	45	36	0	42
Melilla	1.632	1.466	100	640	47	608	46	25	0	0
Universidades no presenciales	2.130	-	-	-	-	-	-	-	-	-
CENTROS PÚBLICOS										
TOTAL	640.601	494.516	28.440	224.691	13.760	222.285	410	4.161	62	707
Andalucía	125.132	99.895	5.724	41.922	5.564	46.302	0	333	0	50
Aragón	19.742	14.413	779	6.580	431	6.399	0	147	0	77
Asturias (Principado de)	13.280	10.617	652	4.439	373	5.015	0	138	0	0
Balears (Illes)	13.674	11.467	703	5.160	0	5.562	0	20	0	22
Canarias	27.104	22.209	304	10.163	932	10.658	0	152	0	0
Cantabria	8.039	6.285	90	2.889	83	3.156	0	45	0	22
Castilla y León	36.655	27.001	687	11.909	1.416	12.759	0	230	0	0
Castilla-La Mancha	34.796	29.913	1.551	15.235	228	12.616	0	283	0	0
Cataluña	97.880	73.550	7.592	35.315	578	29.056	211	798	0	0
Comunitat Valenciana	68.378	52.316	1.722	24.065	147	25.756	0	626	0	0
Extremadura	16.927	14.183	34	6.924	97	7.014	0	112	0	2
Galicia	36.840	29.071	607	11.345	2.606	14.370	0	143	0	0
Madrid (Comunidad de)	72.262	49.177	5.761	22.302	510	19.649	92	681	0	182
Murcia (Región de)	24.544	20.267	592	10.079	177	9.054	0	277	0	88
Navarra (Comunidad Foral de)	9.404	7.402	223	3.547	276	3.304	0	52	0	0
País Vasco	27.756	21.048	1.308	10.203	213	8.881	107	24	62	250
Rioja (La)	4.085	3.235	46	1.468	129	1.547	0	39	0	6
Ceuta	1.293	1.211	0	588	0	579	0	36	0	8
Melilla	1.377	1.256	65	558	0	608	0	25	0	0
Universidades no presenciales	1.433	-	-	-	-	-	-	-	-	-
CENTROS PRIVADOS										
TOTAL	209.178	188.451	21.211	8.072	55.471	13.376	86.526	3.348	42	405
Andalucía	28.903	28.530	5.864	1.132	8.509	1.666	10.718	564	35	42
Aragón	5.709	5.158	583	126	1.629	484	2.217	94	0	25
Asturias (Principado de)	2.973	2.891	70	5	1.019	271	1.449	77	0	0
Balears (Illes)	4.791	4.773	329	190	2.303	143	1.640	133	0	35
Canarias	5.279	5.176	184	211	2.142	300	2.244	88	7	0
Cantabria	2.188	2.163	98	124	754	157	958	49	0	23
Castilla y León	10.811	8.994	392	205	2.699	764	4.747	187	0	0
Castilla-La Mancha	5.069	4.968	805	230	2.020	246	1.529	138	0	0
Cataluña	40.025	35.889	3.756	2.324	10.037	2.893	16.123	756	0	0
Comunitat Valenciana	20.195	18.212	2.408	731	6.224	1.257	7.468	124	0	0
Extremadura	2.491	2.445	90	63	925	82	1.176	93	0	16
Galicia	8.266	7.794	79	366	3.163	657	3.399	130	0	0
Madrid (Comunidad de)	44.692	38.662	5.764	1.452	6.249	2.083	22.345	698	0	71
Murcia (Región de)	6.266	5.711	389	126	2.619	151	2.308	53	0	65
Navarra (Comunidad Foral de)	4.535	2.872	72	406	479	457	1.372	43	0	43
País Vasco	14.421	12.475	120	249	3.981	1.678	6.296	110	0	41
Rioja (La)	1.325	1.251	155	50	492	87	446	11	0	10
Ceuta	287	277	18	0	180	0	45	0	0	34
Melilla	255	210	35	82	47	0	46	0	0	0
Universidades no presenciales	697	-	-	-	-	-	-	-	-	-

B3.1. Profesorado por tipo de centro

(conclusión)

Centros Universitarios	Total Centros Régimen Especial	Escuelas de Arte y C.			Centros de EE. de la Música	Centros de EE. de la Danza	Escuelas de EE. de la Música y/o Danza (1)	Escuelas de Arte Dramático	Escuelas Oficiales de Idiomas	Centros de EE. Deportivas	Centros y Actuaciones E. de Adultos
		Estudios Sup. Artes Plásticas y Diseño	de EE. de la Música	de EE. de la Danza							
TODOS LOS CENTROS											
TOTAL	117.527	37.652	4.358	12.882	1.123	12.332	581	5.572	804	11.633	
Andalucía	18.131	5.479	714	2.567	287	795	114	795	207	2.000	
Aragón	3.920	1.345	210	483	18	366	0	209	59	615	
Asturias (Principado de)	1.966	628	98	347	9	0	27	114	33	151	
Balears (Illes)	1.354	605	106	322	4	0	28	145	0	266	
Canarias	3.366	1.395	263	308	1	491	53	267	12	237	
Cantabria	1.373	273	26	127	13	13	0	94	0	133	
Castilla y León	7.772	2.462	366	827	43	750	32	444	0	1.237	
Castilla-La Mancha	2.364	1.617	256	434	36	596	0	236	59	1.003	
Cataluña	19.172	7.782	968	1.268	62	4.500	118	670	196	1.512	
Comunitat Valenciana	12.971	3.739	415	2.384	251	0	25	664	0	1.335	
Extremadura	1.907	490	35	255	0	1	18	156	25	393	
Galicia	5.591	2.617	181	975	42	909	40	462	8	33	
Madrid (Comunidad de)	23.505	4.179	402	1.085	250	1.640	80	612	110	1.431	
Murcia (Región de)	3.606	922	83	494	95	0	46	173	31	304	
Navarra (Comunidad Foral de)	2.525	1.057	88	164	0	721	0	84	0	83	
País Vasco	5.406	2.565	63	685	12	1.418	0	347	40	683	
Rioja (La)	468	354	38	104	0	132	0	72	8	102	
Ceuta (2)	x	37	0	23	0	0	0	14	0	55	
Melilla (2)	x	106	46	30	0	0	0	14	16	60	
Universidades no presenciales	2.130	-	-	-	-	-	-	-	-	-	
CENTROS PÚBLICOS											
TOTAL	103.907	31.495	3.931	10.795	860	9.662	486	5.572	189	10.683	
Andalucía	18.131	5.106	709	2.504	267	717	114	795	0	2.000	
Aragón	3.714	1.153	181	421	18	324	0	209	0	462	
Asturias (Principado de)	1.966	546	98	288	0	0	27	114	19	151	
Balears (Illes)	1.354	587	106	308	0	0	28	145	0	266	
Canarias	3.366	1.292	263	271	0	491	0	267	0	237	
Cantabria	1.373	248	15	127	7	5	0	94	0	133	
Castilla y León	6.602	2.219	353	685	0	737	0	444	0	833	
Castilla-La Mancha	2.364	1.519	256	420	36	571	0	236	0	1.000	
Cataluña	17.118	5.812	838	995	50	2.995	118	670	146	1.400	
Comunitat Valenciana	11.738	3.017	396	1.757	175	0	25	664	0	1.307	
Extremadura	1.907	460	35	251	0	0	18	156	0	377	
Galicia	5.591	2.153	156	845	31	619	40	462	0	25	
Madrid (Comunidad de)	18.228	3.584	252	818	192	1.640	70	612	0	1.273	
Murcia (Región de)	3.162	811	73	447	72	0	46	173	0	304	
Navarra (Comunidad Foral de)	930	989	88	164	0	653	0	84	0	83	
País Vasco	4.462	1.567	28	337	12	819	0	347	24	679	
Rioja (La)	468	305	38	104	0	91	0	72	0	77	
Ceuta (2)	x	37	0	23	0	0	0	14	0	45	
Melilla (2)	x	90	46	30	0	0	0	14	0	31	
Universidades no presenciales	1.433	-	-	-	-	-	-	-	-	-	
CENTROS PRIVADOS											
TOTAL	13.620	6.157	427	2.087	263	2.670	95	0	615	950	
Andalucía	0	373	5	63	20	78	0	0	207	0	
Aragón	206	192	29	62	0	42	0	0	59	153	
Asturias (Principado de)	0	82	0	59	9	0	0	0	14	0	
Balears (Illes)	0	18	0	14	4	0	0	0	0	0	
Canarias	0	103	0	37	1	0	53	0	12	0	
Cantabria	0	25	11	0	6	8	0	0	0	0	
Castilla y León	1.170	243	13	142	43	13	32	0	0	404	
Castilla-La Mancha	0	98	0	14	0	25	0	0	59	3	
Cataluña	2.054	1.970	130	273	12	1.505	0	0	50	112	
Comunitat Valenciana	1.233	722	19	627	76	0	0	0	0	28	
Extremadura	0	30	0	4	0	1	0	0	25	16	
Galicia	0	464	25	130	11	290	0	0	8	8	
Madrid (Comunidad de)	5.277	595	150	267	58	0	10	0	110	158	
Murcia (Región de)	444	111	10	47	23	0	0	0	31	0	
Navarra (Comunidad Foral de)	1.595	68	0	0	0	68	0	0	0	0	
País Vasco	944	998	35	348	0	599	0	0	16	4	
Rioja (La)	0	49	0	0	0	41	0	0	8	25	
Ceuta	-	0	0	0	0	0	0	0	0	10	
Melilla	-	16	0	0	0	0	0	0	16	29	
Universidades no presenciales	697	-	-	-	-	-	-	-	-	-	

(1) Escuelas que imparten enseñanzas no conducentes a títulos con validez académica o profesional, reguladas por las Administraciones Educativas.

(2) El profesorado de los centros propios de la universidad está incluido en Andalucía, ya que pertenecen a universidades de dicha Comunidad Autónoma.

B3.2. Distribución porcentual del profesorado por tipo del centro

(continúa)

TOTAL	EE. RÉGIMEN GENERAL (no universitaria)							
	Total	Centros E. Infantil	Centros E. Primaria	Centros E. Primaria y ESO	Centros ESO y/o Bach. y/o FP	Centros Primaria, ESO y Bach./FP	Centros específicos E. Especial	
TODOS LOS CENTROS								
TOTAL	100,0	80,4	5,8	27,4	8,1	27,9	10,2	0,9
Andalucía	100,0	83,4	7,5	28,0	9,1	31,2	7,0	0,6
Aragón	100,0	76,9	5,4	26,3	8,1	27,4	8,7	0,9
Asturias (Principado de)	100,0	83,1	4,4	27,3	8,6	32,5	8,9	1,3
Balears (Illes)	100,0	88,0	5,6	29,0	12,5	31,2	8,9	0,8
Canarias	100,0	84,6	1,5	32,0	9,5	33,9	6,9	0,7
Cantabria	100,0	82,6	1,8	29,5	8,2	32,8	9,4	0,9
Castilla y León	100,0	75,8	2,3	25,5	8,7	28,5	10,0	0,9
Castilla-La Mancha	100,0	87,5	5,9	38,8	5,6	32,3	3,8	1,1
Cataluña	100,0	79,4	8,2	27,3	7,7	23,2	11,8	1,1
Comunitat Valenciana	100,0	79,6	4,7	28,0	7,2	30,5	8,4	0,8
Extremadura	100,0	85,6	0,6	36,0	5,3	36,6	6,1	1,1
Galicia	100,0	81,7	1,5	26,0	12,8	33,3	7,5	0,6
Madrid (Comunidad de)	100,0	75,1	9,9	20,3	5,8	18,8	19,2	1,2
Murcia (Región de)	100,0	84,3	3,2	33,1	9,1	30,4	7,5	1,1
Navarra (Comunidad Foral de)	100,0	73,7	2,1	28,4	5,4	27,3	9,8	0,7
País Vasco	100,0	79,5	3,4	24,8	9,9	25,9	15,2	0,3
Rioja (La)	100,0	82,9	3,7	28,1	11,5	30,5	8,2	0,9
Ceuta (1)	100,0	94,2	1,1	37,2	11,4	39,3	2,8	2,3
Melilla (1)	100,0	89,8	6,1	39,2	2,9	37,3	2,8	1,5
Universidades no presenciales	100,0	-	-	-	-	-	-	-
CENTROS PÚBLICOS								
TOTAL	100,0	77,2	4,4	35,1	2,1	34,8	0,1	0,6
Andalucía	100,0	79,8	4,6	33,5	4,4	37,0	0,0	0,3
Aragón	100,0	73,0	3,9	33,3	2,2	32,8	0,0	0,7
Asturias (Principado de)	100,0	79,9	4,9	33,4	2,8	37,8	0,0	1,0
Balears (Illes)	100,0	83,9	5,1	37,7	0,0	40,8	0,0	0,1
Canarias	100,0	81,9	1,1	37,5	3,4	39,3	0,0	0,6
Cantabria	100,0	78,2	1,1	35,9	1,0	39,5	0,0	0,6
Castilla y León	100,0	73,7	1,9	32,5	3,9	34,8	0,0	0,6
Castilla-La Mancha	100,0	86,0	4,5	43,8	0,7	36,3	0,0	0,8
Cataluña	100,0	75,1	7,8	36,1	0,6	29,7	0,2	0,8
Comunitat Valenciana	100,0	76,5	2,5	35,2	0,2	37,7	0,0	0,9
Extremadura	100,0	83,8	0,2	40,9	0,6	41,4	0,0	0,7
Galicia	100,0	78,9	1,6	30,8	7,1	39,0	0,0	0,4
Madrid (Comunidad de)	100,0	68,1	8,0	30,9	0,7	27,4	0,1	0,9
Murcia (Región de)	100,0	82,6	2,4	41,1	0,7	37,2	0,0	1,1
Navarra (Comunidad Foral de)	100,0	78,7	2,4	37,7	2,9	35,1	0,0	0,6
País Vasco	100,0	75,8	4,7	36,8	0,8	33,1	0,4	0,1
Rioja (La)	100,0	79,2	1,1	35,9	3,2	38,0	0,0	1,0
Ceuta (1)	100,0	93,7	0,0	45,5	0,0	45,4	0,0	2,8
Melilla (1)	100,0	91,2	4,7	40,5	0,0	44,2	0,0	1,8
Universidades no presenciales	100,0	-	-	-	-	-	-	-
CENTROS PRIVADOS								
TOTAL	100,0	90,1	10,1	3,9	26,5	6,6	41,4	1,6
Andalucía	100,0	98,7	20,3	3,9	29,4	6,0	37,1	2,0
Aragón	100,0	90,3	10,2	2,2	28,5	8,9	38,8	1,6
Asturias (Principado de)	100,0	97,2	2,4	0,2	34,3	9,1	48,7	2,6
Balears (Illes)	100,0	99,6	6,9	4,0	48,1	3,7	34,2	2,8
Canarias	100,0	98,0	3,5	4,0	40,6	5,8	42,5	1,7
Cantabria	100,0	98,9	4,5	5,7	34,5	8,2	43,8	2,2
Castilla y León	100,0	83,2	3,6	1,9	25,0	7,1	43,9	1,7
Castilla-La Mancha	100,0	98,0	15,9	4,5	39,9	4,9	30,2	2,7
Cataluña	100,0	89,7	9,4	5,8	25,1	7,2	40,3	1,9
Comunitat Valenciana	100,0	90,2	11,9	3,6	30,9	6,2	36,9	0,6
Extremadura	100,0	98,2	3,6	2,5	37,1	3,9	47,2	3,7
Galicia	100,0	94,3	1,0	4,4	38,3	7,9	41,1	1,6
Madrid (Comunidad de)	100,0	86,5	12,9	3,2	14,0	4,8	50,0	1,6
Murcia (Región de)	100,0	91,1	6,2	2,0	41,8	3,4	36,8	0,8
Navarra (Comunidad Foral de)	100,0	63,3	1,6	9,0	10,6	11,0	30,3	0,9
País Vasco	100,0	86,5	0,8	1,7	27,6	11,9	43,7	0,8
Rioja (La)	100,0	94,4	11,7	3,8	37,1	7,3	33,7	0,8
Ceuta	100,0	96,5	6,3	0,0	62,7	11,8	15,7	0,0
Melilla	100,0	82,4	13,7	32,2	18,4	0,0	18,0	0,0
Universidades no presenciales	100,0	-	-	-	-	-	-	-

(1) El profesorado de los centros propios de la universidad está incluido en Andalucía, ya que pertenecen a universidades de dicha Comunidad Autónoma.

B3.2. Distribución porcentual del profesorado por tipo del centro

(conclusión)

E. UNIVERSITARIA	EE. RÉGIMEN ESPECIAL			Centros y Actuaciones E. de Adultos
	EE. Artísticas	E. de Idiomas	EE. Deportivas	
TODOS LOS CENTROS				
TOTAL	13,8	3,7	0,7	0,1
Andalucía	11,8	2,9	0,5	0,1
Aragón	15,4	4,2	0,8	0,2
Asturias (Principado de)	12,1	3,0	0,7	0,2
Balears (Illes)	7,3	2,5	0,8	0,0
Canarias	10,4	3,4	0,8	0,0
Cantabria	13,4	1,8	0,9	0,0
Castilla y León	16,4	4,3	0,9	0,0
Castilla-La Mancha	5,9	3,3	0,6	0,1
Cataluña	13,9	5,0	0,5	0,1
Comunitat Valenciana	14,6	3,5	0,7	0,0
Extremadura	9,8	1,6	0,8	0,1
Galicia	12,4	4,8	1,0	0,0
Madrid (Comunidad de)	20,1	3,0	0,5	0,1
Murcia (Región de)	11,7	2,3	0,6	0,1
Navarra (Comunidad Foral de)	18,1	7,0	0,6	0,0
País Vasco	12,8	5,2	0,8	0,1
Rioja (La)	8,7	5,1	1,3	0,1
Ceuta (1)	x	1,5	0,9	0,0
Melilla (1)	x	4,7	0,9	1,0
Universidades no presenciales	100,0	-	-	-
CENTROS PÚBLICOS				
TOTAL	16,2	4,0	0,9	0,0
Andalucía	14,5	3,4	0,6	0,0
Aragón	18,8	4,8	1,1	0,0
Asturias (Principado de)	14,8	3,1	0,9	0,1
Balears (Illes)	9,9	3,2	1,1	0,0
Canarias	12,4	3,8	1,0	0,0
Cantabria	17,1	1,9	1,2	0,0
Castilla y León	18,0	4,8	1,2	0,0
Castilla-La Mancha	6,8	3,7	0,7	0,0
Cataluña	17,5	5,1	0,7	0,1
Comunitat Valenciana	17,2	3,4	1,0	0,0
Extremadura	11,3	1,8	0,9	0,0
Galicia	15,2	4,6	1,3	0,0
Madrid (Comunidad de)	25,2	4,1	0,8	0,0
Murcia (Región de)	12,9	2,6	0,7	0,0
Navarra (Comunidad Foral de)	9,9	9,6	0,9	0,0
País Vasco	16,1	4,3	1,3	0,1
Rioja (La)	11,5	5,7	1,8	0,0
Ceuta (1)	x	1,8	1,1	0,0
Melilla (1)	x	5,5	1,0	0,0
Universidades no presenciales	100,0	-	-	-
CENTROS PRIVADOS				
TOTAL	6,5	2,6	0,0	0,3
Andalucía	0,0	0,6	0,0	0,7
Aragón	3,6	2,3	0,0	1,0
Asturias (Principado de)	0,0	2,3	0,0	0,5
Balears (Illes)	0,0	0,4	0,0	0,0
Canarias	0,0	1,7	0,0	0,2
Cantabria	0,0	1,1	0,0	0,0
Castilla y León	10,8	2,2	0,0	0,0
Castilla-La Mancha	0,0	0,8	0,0	1,2
Cataluña	5,1	4,8	0,0	0,1
Comunitat Valenciana	6,1	3,6	0,0	0,0
Extremadura	0,0	0,2	0,0	1,0
Galicia	0,0	5,5	0,0	0,1
Madrid (Comunidad de)	11,8	1,1	0,0	0,2
Murcia (Región de)	7,1	1,3	0,0	0,5
Navarra (Comunidad Foral de)	35,2	1,5	0,0	0,0
País Vasco	6,5	6,8	0,0	0,1
Rioja (La)	0,0	3,1	0,0	0,6
Ceuta	-	0,0	0,0	0,0
Melilla	-	0,0	0,0	6,3
Universidades no presenciales	100,0	-	-	-

(1) El profesorado de los centros propios de la universidad está incluido en Andalucía, ya que pertenecen a universidades de dicha Comunidad Autónoma.

B3.3. Porcentaje de mujeres en el profesorado, por tipo de centro

(continúa)

TOTAL	EE. RÉGIMEN GENERAL (no universitaria)							
	Total	Centros E. Infantil	Centros E. Primaria	Centros E. Primaria y ESO	Centros ESO y/o Bach. y/o FP	Centros Primaria, ESO y Bach./FP	Centros específicos E. Especial	
TODOS LOS CENTROS								
TOTAL	65,2	70,7	97,5	80,2	72,5	56,0	67,5	81,6
Andalucía	62,5	66,9	96,2	75,0	68,4	53,4	60,6	74,9
Aragón	65,1	70,8	99,0	81,4	72,1	56,4	64,4	83,4
Asturias (Principado de)	66,7	71,4	98,2	80,9	74,6	59,7	67,3	79,1
Balears (Illes)	69,1	72,6	98,4	82,4	72,1	58,9	71,3	89,5
Canarias	65,3	69,6	97,7	80,5	71,3	57,1	69,8	83,8
Cantabria	64,0	68,9	95,7	82,0	69,3	56,5	64,8	78,7
Castilla y León	63,0	68,6	99,1	80,4	74,2	55,3	63,4	82,0
Castilla-La Mancha	65,1	68,0	98,5	76,0	69,8	52,8	63,8	77,2
Cataluña	69,0	75,7	98,6	86,0	76,1	58,2	69,5	83,2
Comunitat Valenciana	64,0	69,8	98,1	80,3	71,3	55,1	69,7	84,5
Extremadura	62,2	65,6	94,4	75,7	67,8	55,3	60,5	78,0
Galicia	63,6	68,6	92,3	80,6	72,5	56,8	67,3	82,1
Madrid (Comunidad de)	66,4	74,5	97,7	82,1	73,3	59,7	68,8	84,5
Murcia (Región de)	63,4	67,8	96,7	76,5	73,7	53,6	67,2	75,2
Navarra (Comunidad Foral de)	62,2	70,1	96,6	81,1	76,3	55,9	67,9	75,8
País Vasco	68,2	73,4	94,2	85,1	78,8	57,9	72,1	87,3
Rioja (La)	65,1	68,6	99,0	79,6	70,0	54,7	64,8	88,0
Ceuta (1)	65,1	66,5	100,0	77,2	79,4	51,5	55,6	83,3
Melilla (1)	65,6	67,6	99,0	75,3	66,0	52,6	82,6	84,0
Universidades no presenciales	48,0	-	-	-	-	-	-	-
CENTROS PÚBLICOS								
TOTAL	63,8	70,2	97,2	80,1	73,3	56,2	64,1	83,2
Andalucía	60,9	66,0	95,6	75,1	69,6	53,5	-	83,8
Aragón	64,4	71,4	98,7	81,5	77,3	57,2	-	84,4
Asturias (Principado de)	66,3	72,0	98,2	80,9	74,3	60,2	-	85,5
Balears (Illes)	67,5	72,0	98,3	82,6	-	58,9	-	75,0
Canarias	64,0	68,9	97,4	80,3	70,6	56,9	-	79,6
Cantabria	63,1	69,5	96,7	81,9	80,7	57,0	-	86,7
Castilla y León	63,1	69,2	99,3	80,3	80,6	55,7	-	84,8
Castilla-La Mancha	64,3	67,5	98,3	76,0	82,0	52,9	-	77,0
Cataluña	68,0	76,5	98,9	85,9	78,9	58,9	66,8	85,0
Comunitat Valenciana	62,0	68,5	97,7	80,3	77,6	55,0	-	84,0
Extremadura	61,9	65,7	91,2	75,8	79,4	55,3	-	78,6
Galicia	62,6	68,4	92,1	80,7	73,1	56,8	-	79,7
Madrid (Comunidad de)	64,4	75,0	96,8	82,3	77,1	60,1	57,6	87,4
Murcia (Región de)	61,7	66,7	96,1	76,4	70,6	53,6	-	75,8
Navarra (Comunidad Foral de)	64,4	70,4	95,5	80,9	79,7	56,5	-	78,8
País Vasco	68,0	74,2	94,0	85,2	75,1	59,3	64,5	79,2
Rioja (La)	63,6	67,8	100,0	79,5	79,1	54,3	-	84,6
Ceuta (1)	63,2	64,7	-	77,2	-	51,1	-	83,3
Melilla (1)	63,9	65,7	98,5	75,3	-	52,6	-	84,0
Universidades no presenciales	46,7	-	-	-	-	-	-	-
CENTROS PRIVADOS								
TOTAL	69,3	72,1	98,0	81,1	72,3	52,5	67,5	79,6
Andalucía	69,8	70,3	96,8	74,1	67,6	51,9	60,6	69,7
Aragón	67,5	69,2	99,3	77,0	70,8	46,6	64,4	81,9
Asturias (Principado de)	68,8	69,1	98,6	80,0	74,8	50,6	67,3	67,5
Balears (Illes)	73,9	73,9	98,8	76,8	72,1	59,0	71,3	91,7
Canarias	71,7	72,4	98,4	89,6	71,6	64,2	69,8	90,9
Cantabria	67,4	67,2	94,9	84,7	68,0	48,3	64,8	71,4
Castilla y León	62,7	66,7	98,7	84,9	70,8	48,3	63,4	78,6
Castilla-La Mancha	70,6	71,5	98,9	80,4	68,4	43,5	63,8	77,5
Cataluña	71,3	74,1	98,2	86,3	76,0	50,3	69,5	81,3
Comunitat Valenciana	70,7	73,6	98,4	79,8	71,2	56,2	69,7	87,1
Extremadura	64,2	64,7	95,6	63,5	66,6	56,1	60,5	77,4
Galicia	68,0	69,4	93,7	78,4	72,1	56,0	67,3	84,6
Madrid (Comunidad de)	69,8	73,9	98,5	79,3	73,0	56,3	68,9	81,7
Murcia (Región de)	69,7	72,1	97,7	79,4	74,0	50,9	67,2	71,7
Navarra (Comunidad Foral de)	57,7	69,2	100,0	82,8	74,3	52,0	67,9	72,1
País Vasco	68,5	72,0	95,8	81,5	79,0	50,5	72,3	89,1
Rioja (La)	69,6	70,7	98,7	82,0	67,7	59,8	64,8	100,0
Ceuta	73,9	74,4	100,0	-	79,4	58,8	55,6	-
Melilla	74,5	79,0	100,0	75,6	66,0	-	82,6	-
Universidades no presenciales	50,8	-	-	-	-	-	-	-

(1) El profesorado de los centros propios de la universidad está incluido en Andalucía, ya que pertenecen a universidades de dicha Comunidad Autónoma.

B3.3. Porcentaje de mujeres en el profesorado, por tipo de centro

E. UNIVERSITARIA	EE. RÉGIMEN ESPECIAL			(conclusión)	
	EE. Artísticas	E. de Idiomas	EE. Deportivas	Centros y Actuaciones E. de Adultos	
TODOS LOS CENTROS					
TOTAL	38,6	45,5	73,5	12,2	62,6
Andalucía	36,6	43,1	73,2	8,7	60,5
Aragón	41,9	46,0	72,7	20,3	67,0
Asturias (Principado de)	39,1	50,7	86,8	12,1	56,3
Balears (Illes)	41,2	38,7	70,3	-	54,9
Canarias	37,1	47,8	68,5	33,3	50,2
Cantabria	33,8	59,8	72,3	-	61,7
Castilla y León	40,2	48,4	77,0	-	62,7
Castilla-La Mancha	38,5	40,2	67,8	5,1	61,7
Cataluña	39,1	46,5	77,2	14,3	65,9
Comunitat Valenciana	36,7	43,7	73,9	-	62,7
Extremadura	35,6	38,8	67,3	16,0	66,9
Galicia	38,7	40,1	75,8	12,5	60,6
Madrid (Comunidad de)	39,4	47,2	68,1	18,2	62,7
Murcia (Región de)	35,1	46,0	69,9	3,2	59,2
Navarra (Comunidad Foral de)	37,7	43,9	70,2	-	50,6
País Vasco	42,0	52,0	76,9	7,5	69,8
Rioja (La)	41,7	45,3	81,9	0,0	64,7
Ceuta (1)	x	47,8	64,3	-	34,5
Melilla (1)	x	38,2	78,6	0,0	65,0
Universidades no presenciales	48,0	-	-	-	-
CENTROS PÚBLICOS					
TOTAL	38,3	44,3	73,5	9,5	62,3
Andalucía	36,6	42,5	73,2	-	60,5
Aragón	41,9	43,9	72,7	-	66,7
Asturias (Principado de)	39,1	48,7	86,8	10,5	56,3
Balears (Illes)	41,2	37,6	70,3	-	54,9
Canarias	37,1	48,7	68,5	-	50,2
Cantabria	33,8	55,8	72,3	-	61,7
Castilla y León	41,8	46,9	77,0	-	61,0
Castilla-La Mancha	38,5	39,8	67,8	-	61,6
Cataluña	38,7	44,8	77,2	9,6	66,4
Comunitat Valenciana	36,1	43,3	73,9	-	62,7
Extremadura	35,6	38,8	67,3	-	66,3
Galicia	38,7	38,6	75,8	-	64,0
Madrid (Comunidad de)	38,5	46,5	68,1	-	62,6
Murcia (Región de)	33,8	42,9	69,9	-	59,2
Navarra (Comunidad Foral de)	39,0	42,4	70,2	-	50,6
País Vasco	41,9	53,5	76,9	8,3	69,7
Rioja (La)	41,7	45,5	81,9	-	61,0
Ceuta (1)	x	47,8	64,3	-	28,9
Melilla (1)	x	38,2	78,6	-	48,4
Universidades no presenciales	46,7	-	-	-	-
CENTROS PRIVADOS					
TOTAL	41,4	51,0	-	13,0	66,3
Andalucía	-	59,0	-	8,7	-
Aragón	41,3	60,9	-	20,3	68,0
Asturias (Principado de)	-	63,2	-	14,3	-
Balears (Illes)	-	66,7	-	-	-
Canarias	-	37,4	-	33,3	-
Cantabria	-	84,0	-	-	-
Castilla y León	31,3	58,8	-	-	66,1
Castilla-La Mancha	-	51,3	-	5,1	100,0
Cataluña	43,0	51,1	-	28,0	60,7
Comunitat Valenciana	42,5	44,9	-	-	64,3
Extremadura	-	40,0	-	16,0	81,3
Galicia	-	45,8	-	12,5	50,0
Madrid (Comunidad de)	42,4	51,5	-	18,2	63,3
Murcia (Región de)	43,7	70,0	-	3,2	-
Navarra (Comunidad Foral de)	36,9	63,2	-	-	-
País Vasco	42,7	50,2	-	6,3	100,0
Rioja (La)	-	43,9	-	0,0	76,0
Ceuta	-	-	-	-	60,0
Melilla	-	-	-	0,0	82,8
Universidades no presenciales	50,8	-	-	-	-

(1) El profesorado de los centros propios de la universidad está incluido en Andalucía, ya que pertenecen a universidades de dicha Comunidad Autónoma.

B3.4. Porcentaje de mujeres en los equipos directivos de los centros educativos de Régimen General no universitarios. Todos los centros

	TOTAL	Centros E. Infantil	Centros E. Primaria	Centros E. Primaria y ESO	Centros ESO y/o Bachilleratos y/o FP	Centros E. Primaria, ESO y Bach/ FP	Centros específicos E. Especial
DIRECTORAS							
TOTAL	59,8	92,8	57,3	55,1	33,4	46,8	68,9
Andalucía	56,6	91,8	42,3	43,7	25,5	40,5	58,6
Aragón	66,7	97,7	60,7	60,4	32,8	50,7	66,7
Asturias (Principado de)	59,7	95,3	57,5	63,9	40,2	40,0	81,8
Balears (Illes)	67,0	96,7	66,1	49,3	39,8	47,1	62,5
Canarias	62,8	94,3	66,3	68,0	43,2	41,9	63,6
Cantabria	50,2	91,2	49,7	59,5	21,7	46,2	62,5
Castilla y León	57,0	93,6	57,4	64,3	32,5	46,8	74,2
Castilla-La Mancha	57,0	93,6	48,0	51,2	30,4	41,3	57,1
Cataluña	61,9	96,4	74,4	55,6	42,7	46,5	74,3
Comunitat Valenciana
Extremadura	46,3	95,0	49,6	44,2	29,1	48,6	64,7
Galicia	52,9	91,1	54,3	49,4	33,5	39,1	78,6
Madrid (Comunidad de)	70,1	92,3	60,4	63,5	40,2	50,7	70,4
Murcia (Región de)	51,8	91,8	46,6	61,3	15,7	51,6	41,7
Navarra (Comunidad Foral de)	55,7	95,6	59,5	45,5	25,8	38,1	80,0
País Vasco	59,4	82,4	74,8	64,6	37,0	43,7	84,6
Rioja (La)	57,9	97,4	45,6	59,1	32,3	57,1	50,0
Ceuta	52,8	100,0	50,0	85,7	0,0	0,0	100,0
Melilla	51,5	100,0	28,6	100,0	14,3	100,0	100,0
SECRETARIAS							
TOTAL	61,5	90,7	66,0	64,4	43,3	64,2	77,3
Andalucía	52,3	90,3	54,6	51,1	35,8	36,0	70,3
Aragón	64,1	100,0	64,6	75,8	51,2	65,5	80,0
Asturias (Principado de)	65,4	100,0	70,3	73,3	46,2	72,0	75,0
Balears (Illes)	72,7	94,7	78,1	75,5	50,6	57,1	80,0
Canarias	61,9	100,0	67,1	59,4	50,9	63,2	81,8
Cantabria	61,0	100,0	69,1	65,2	33,3	62,5	75,0
Castilla y León	58,9	90,0	64,1	66,9	40,1	65,5	93,8
Castilla-La Mancha	53,4	86,4	58,1	60,3	34,7	61,3	71,4
Cataluña	73,1	92,6	80,2	79,7	50,2	74,8	85,4
Comunitat Valenciana
Extremadura	52,8	100,0	55,3	66,7	39,3	65,0	90,0
Galicia	61,5	92,3	69,9	61,5	46,9	51,2	72,2
Madrid (Comunidad de)	66,2	88,7	64,8	71,4	48,3	68,8	72,1
Murcia (Región de)	51,1	96,6	52,5	64,1	23,6	62,8	63,6
Navarra (Comunidad Foral de)	67,8	83,3	74,0	81,8	48,4	64,3	100,0
País Vasco	69,1	100,0	79,6	71,4	53,8	41,7	50,0
Rioja (La)	58,9	100,0	58,9	70,6	46,7	71,4	100,0
Ceuta	43,3	-	56,3	66,7	0,0	0,0	0,0
Melilla	51,9	100,0	50,0	0,0	28,6	100,0	100,0
JEFAS DE ESTUDIO							
TOTAL	61,4	94,4	71,9	61,5	47,5	57,1	77,5
Andalucía	55,9	94,0	62,4	54,3	40,2	39,9	77,8
Aragón	59,1	100,0	72,3	54,4	49,3	57,4	60,0
Asturias (Principado de)	62,0	83,3	70,4	63,9	55,7	55,3	100,0
Balears (Illes)	71,1	95,0	80,0	67,0	58,9	52,5	85,7
Canarias	65,3	100,0	75,9	62,8	53,6	60,4	75,0
Cantabria	60,5	83,3	79,4	54,3	51,4	45,5	60,0
Castilla y León	56,7	100,0	69,4	67,0	47,1	44,3	71,4
Castilla-La Mancha	54,9	90,9	62,9	55,9	44,8	66,7	76,5
Cataluña	68,2	90,0	85,3	68,6	47,4	62,9	81,2
Comunitat Valenciana
Extremadura	53,4	60,0	62,7	46,7	46,2	46,4	81,8
Galicia	61,3	93,3	75,5	61,5	45,3	50,7	55,6
Madrid (Comunidad de)	65,8	97,0	75,6	61,4	53,1	60,3	80,4
Murcia (Región de)	55,5	100,0	63,8	57,7	43,8	61,5	78,6
Navarra (Comunidad Foral de)	60,4	75,0	66,2	64,0	51,8	53,8	60,0
País Vasco	72,9	100,0	83,9	68,3	58,4	63,8	100,0
Rioja (La)	52,9	100,0	64,2	29,4	47,2	60,0	100,0
Ceuta	39,6	-	31,3	88,9	32,0	0,0	0,0
Melilla	42,9	-	30,8	0,0	44,7	100,0	100,0

B3.5. Porcentaje de mujeres en los equipos directivos de los centros educativos de Régimen General no universitarios. Centros públicos

	TOTAL	Centros E. Infantil	Centros E. Primaria	Centros E. Primaria y ESO	Centros ESO y/o Bachilleratos y/o FP	Centros E. Primaria, ESO y Bach/ FP	Centros específicos E. Especial
DIRECTORAS							
TOTAL	56,2	93,8	56,8	46,7	31,8	50,0	64,4
Andalucía	47,9	92,2	41,9	35,4	25,3	-	50,0
Aragón	64,8	97,9	60,2	57,1	29,3	-	71,4
Asturias (Principado de)	61,4	97,4	57,3	68,8	34,6	-	100,0
Balears (Illes)	69,0	97,7	67,3	-	42,1	-	0,0
Canarias	60,7	93,9	65,7	53,3	41,6	-	41,7
Cantabria	46,9	90,5	47,4	100,0	20,8	-	100,0
Castilla y León	55,6	94,0	56,9	69,2	30,0	-	83,3
Castilla-La Mancha	53,8	94,4	47,2	72,7	30,2	-	50,0
Cataluña	66,6	96,4	74,9	-	42,4	-	70,0
Comunitat Valenciana
Extremadura	44,8	66,7	49,9	50,0	28,1	-	71,4
Galicia	52,2	90,9	53,4	44,3	30,5	-	72,7
Madrid (Comunidad de)	65,6	95,1	59,3	81,8	35,5	100,0	65,2
Murcia (Región de)	45,8	89,0	45,9	50,0	17,9	-	37,5
Navarra (Comunidad Foral de)	54,9	93,8	59,4	45,5	22,8	-	50,0
País Vasco	62,6	100,0	75,1	75,0	37,0	0,0	100,0
Rioja (La)	43,6	100,0	44,4	40,0	26,9	-	0,0
Ceuta	39,1	-	50,0	-	0,0	-	100,0
Melilla	39,1	100,0	33,3	-	14,3	-	100,0
SECRETARIAS							
TOTAL	59,7	94,5	65,7	58,5	41,3	50,0	77,3
Andalucía	51,1	95,7	54,4	53,5	35,8	-	73,3
Aragón	60,8	100,0	64,0	80,0	48,1	-	71,4
Asturias (Principado de)	64,7	100,0	70,3	92,9	40,0	-	100,0
Balears (Illes)	71,0	96,0	77,2	-	46,7	-	0,0
Canarias	60,7	100,0	66,3	51,7	49,5	-	87,5
Cantabria	58,4	100,0	68,1	66,7	29,2	-	100,0
Castilla y León	56,6	83,3	63,3	67,1	37,6	-	91,7
Castilla-La Mancha	52,2	80,0	57,8	90,9	33,5	-	70,0
Cataluña	72,1	92,6	80,4	-	47,9	-	81,1
Comunitat Valenciana
Extremadura	51,8	100,0	55,9	75,0	39,0	-	100,0
Galicia	61,7	91,7	69,7	57,1	46,6	-	-
Madrid (Comunidad de)	63,0	93,6	63,8	36,4	44,3	0,0	69,6
Murcia (Región de)	46,7	100,0	52,6	33,3	20,5	-	50,0
Navarra (Comunidad Foral de)	64,6	-	72,3	77,8	45,5	-	100,0
País Vasco	70,2	100,0	79,6	25,0	52,2	100,0	0,0
Rioja (La)	55,3	-	58,5	80,0	42,3	-	100,0
Ceuta	39,1	-	56,3	-	0,0	-	0,0
Melilla	52,4	100	58,3	-	28,6	-	100,0
JEFAS DE ESTUDIO							
TOTAL	61,6	92,6	71,9	64,4	47,3	83,3	79,7
Andalucía	56,3	91,3	62,3	58,2	40,2	-	78,6
Aragón	60,3	100,0	73,0	61,1	49,0	-	83,3
Asturias (Principado de)	62,7	75,0	70,4	61,9	56,3	-	100,0
Balears (Illes)	74,3	90,0	82,2	-	55,7	-	100,0
Canarias	66,1	100,0	75,7	69,2	53,2	-	80,0
Cantabria	63,5	100,0	78,4	100,0	51,8	-	75,0
Castilla y León	58,6	100,0	69,4	80,4	47,6	-	72,7
Castilla-La Mancha	54,5	100,0	62,6	87,5	45,2	-	70,0
Cataluña	69,8	90,0	85,9	-	47,1	-	80,5
Comunitat Valenciana
Extremadura	54,0	100,0	62,6	100,0	45,6	-	85,7
Galicia	62,8	92,9	75,7	67,2	44,3	-	66,7
Madrid (Comunidad de)	67,0	100,0	76,0	73,3	53,4	75,0	87,0
Murcia (Región de)	53,9	100,0	64,2	50,0	43,4	-	80,0
Navarra (Comunidad Foral de)	60,9	100,0	66,9	66,7	50,6	-	50,0
País Vasco	76,1	100,0	83,8	83,3	60,7	100,0	-
Rioja (La)	51,6	-	62,0	25,0	44,8	-	100,0
Ceuta	31,0	-	31,3	-	32,0	-	0,0
Melilla	44,0	-	36,4	-	44,7	-	100,0

B3.6. Porcentaje de mujeres en los equipos directivos de los centros educativos de Régimen General no universitarios. Centros privados

	TOTAL	Centros E. Infantil	Centros E. Primaria	Centros E. Primaria y ESO	Centros ESO y/o Bachilleratos y/o FP	Centros E. Primaria, ESO y Bach/ FP	Centros específicos E. Especial
DIRECTORAS							
TOTAL	66,8	91,9	67,1	57,6	42,6	46,8	71,7
Andalucía	75,0	91,5	52,2	53,1	27,3	40,5	61,9
Aragón	70,1	97,3	72,7	61,3	42,9	50,7	62,5
Asturias (Principado de)	55,0	77,8	100,0	62,5	55,2	40,0	66,7
Balears (Illes)	63,1	95,4	40,0	49,3	14,3	47,1	71,4
Canarias	72,9	94,7	93,3	74,6	66,7	41,9	90,0
Cantabria	56,6	92,3	80,0	56,4	25,0	46,2	50,0
Castilla y León	60,3	93,2	73,3	61,5	44,2	46,8	68,4
Castilla-La Mancha	66,3	92,5	76,5	49,1	32,0	41,3	63,6
Cataluña	53,8	-	68,7	55,6	44,0	46,5	77,0
Comunitat Valenciana
Extremadura	53,1	100,0	33,3	43,8	41,7	48,6	60,0
Galicia	56,0	93,3	76,0	52,9	53,3	39,1	82,4
Madrid (Comunidad de)	73,7	90,9	69,4	62,6	56,0	50,6	72,9
Murcia (Región de)	65,7	94,6	85,7	62,1	0,0	51,6	50,0
Navarra (Comunidad Foral de)	58,7	100,0	61,1	45,5	44,4	38,1	100,0
País Vasco	53,8	76,9	66,7	64,2	36,8	44,2	83,3
Rioja (La)	77,1	96,7	66,7	64,7	60,0	57,1	100,0
Ceuta	76,9	100,0	-	85,7	-	0,0	-
Melilla	80,0	100,0	0,0	100,0	-	100,0	-
SECRETARIAS							
TOTAL	69,0	84,9	76,1	67,4	65,7	64,2	77,2
Andalucía	60,2	84,4	63,4	46,1	0,0	36,0	68,2
Aragón	74,6	100,0	85,7	73,9	66,7	65,5	100,0
Asturias (Principado de)	67,5	-	-	64,5	72,2	72,0	33,3
Balears (Illes)	77,6	92,3	100,0	75,5	87,5	57,1	100,0
Canarias	67,9	100,0	100,0	62,7	80,0	63,2	66,7
Cantabria	69,1	100,0	85,7	65,0	66,7	62,5	50,0
Castilla y León	67,5	100,0	100,0	66,7	57,1	65,5	100,0
Castilla-La Mancha	60,4	91,7	71,4	54,8	47,6	61,3	75,0
Cataluña	77,2	-	77,0	79,7	72,9	74,8	100,0
Comunitat Valenciana
Extremadura	59,4	100,0	20,0	65,4	44,4	65,0	66,7
Galicia	60,8	100,0	75,0	65,4	50,0	51,2	66,7
Madrid (Comunidad de)	72,8	78,7	77,8	74,1	72,7	69,1	75,0
Murcia (Región de)	66,4	88,9	50,0	66,7	60,0	62,8	100,0
Navarra (Comunidad Foral de)	78,2	83,3	86,7	84,6	71,4	64,3	-
País Vasco	62,8	100,0	80,0	77,4	75,0	40,0	100,0
Rioja (La)	70,4	100,0	66,7	66,7	75,0	71,4	-
Ceuta	57,1	-	-	66,7	-	0,0	-
Melilla	50,0	100,0	0,0	0,0	-	100,0	-
JEFAS DE ESTUDIO							
TOTAL	61,1	95,7	72,4	60,5	49,7	57,0	74,8
Andalucía	54,6	97,0	65,1	50,2	40,0	39,9	77,3
Aragón	54,6	100,0	0,0	51,3	51,6	57,4	25,0
Asturias (Principado de)	60,0	100,0	-	64,5	50,0	55,3	100,0
Balears (Illes)	65,9	100,0	40,0	67,0	100,0	52,5	83,3
Canarias	61,6	-	100,0	60,3	63,6	60,4	66,7
Cantabria	51,8	80,0	100,0	50,0	44,4	45,5	0,0
Castilla y León	48,5	100,0	75,0	54,5	40,5	44,3	66,7
Castilla-La Mancha	58,1	83,3	75,0	51,7	33,3	66,7	85,7
Cataluña	66,0	-	79,0	68,6	50,0	62,9	82,1
Comunitat Valenciana
Extremadura	48,6	33,3	66,7	40,7	66,7	46,4	75,0
Galicia	55,0	100,0	71,4	54,0	57,7	50,7	33,3
Madrid (Comunidad de)	64,3	96,6	70,7	60,5	51,1	60,2	75,0
Murcia (Región de)	61,1	100,0	40,0	58,3	54,5	61,5	75,0
Navarra (Comunidad Foral de)	59,1	66,7	58,3	62,5	66,7	53,8	66,7
País Vasco	62,7	100,0	85,7	66,7	44,8	62,5	100,0
Rioja (La)	57,6	100,0	100,0	30,8	80,0	60,0	-
Ceuta	72,7	-	-	88,9	-	0,0	-
Melilla	33,3	-	0,0	0,0	-	100,0	-

**B3.7. Número medio de alumnos por profesor en equivalentes a tiempo completo, por tipo de centro y titularidad.
Enseñanzas de Régimen General no universitarias**

	TOTAL	Centros E. Infantil	Centros E. Primaria	Centros E. Primaria y ESO	Centros ESO y/o Bachilleratos y/o FP	Centros E. Primaria, ESO y Bach/ FP	Centros específicos E. Especial
TODOS LOS CENTROS							
TOTAL	12,1	9,8	13,0	14,5	9,9	16,5	3,9
Andalucía	12,8	11,0	14,7	13,8	10,5	17,1	4,0
Aragón	11,4	10,0	12,1	14,0	9,1	16,0	4,0
Asturias (Principado de)	10,4	9,3	10,9	12,6	8,2	17,3	3,2
Balears (Illes)	11,3	9,9	12,5	14,7	8,3	14,9	3,4
Canarias	13,1	10,9	14,0	15,9	11,1	17,4	3,8
Cantabria	11,1	10,3	12,5	15,0	8,2	15,4	3,9
Castilla y León	10,4	10,4	10,4	12,0	8,4	16,0	3,3
Castilla-La Mancha	11,1	10,3	11,2	15,8	10,1	17,5	3,1
Cataluña	12,5	8,6	13,7	14,6	11,1	15,0	4,8
Comunitat Valenciana	12,4	11,4	13,2	17,4	9,3	20,0	4,1
Extremadura	11,2	12,4	11,3	18,0	9,1	20,3	3,8
Galicia	10,1	10,1	10,8	11,4	8,1	15,6	3,1
Madrid (Comunidad de)	13,4	8,8	14,9	15,5	11,9	15,6	3,7
Murcia (Región de)	11,2	10,1	11,2	15,2	9,5	16,2	2,4
Navarra (Comunidad Foral de)	10,5	9,5	10,5	12,1	8,3	16,3	2,9
País Vasco	11,8	10,3	10,7	15,3	8,2	18,7	4,4
Rioja (La)	12,2	8,5	12,8	15,4	9,9	16,9	3,2
Ceuta	12,2	8,6	13,1	18,2	9,9	18,1	3,3
Melilla	12,7	6,8	14,6	18,1	11,4	17,4	3,7
CENTROS PÚBLICOS							
TOTAL	11,1	9,2	12,9	8,9	9,7	7,6	3,3
Andalucía	12,1	10,4	14,7	9,4	10,4	.	3,4
Aragón	10,2	9,4	12,0	7,4	8,8	.	3,3
Asturias (Principado de)	9,1	9,0	10,9	6,1	8,0	.	2,7
Balears (Illes)	10,2	8,8	12,5	.	8,2	.	3,5
Canarias	12,2	11,5	14,0	10,8	10,8	.	3,3
Cantabria	10,1	9,8	12,5	9,0	8,0	.	3,2
Castilla y León	9,1	10,1	10,4	6,6	8,2	.	3,0
Castilla-La Mancha	10,5	10,0	11,1	8,4	10,1	.	2,8
Cataluña	11,8	8,3	13,6	11,2	10,9	6,9	3,8
Comunitat Valenciana	11,0	11,1	13,1	13,5	9,1	.	3,9
Extremadura	10,1	15,7	11,3	11,5	9,1	.	3,5
Galicia	9,0	9,6	10,7	7,7	8,0	.	2,6
Madrid (Comunidad de)	12,7	8,4	14,9	12,5	11,9	4,6	3,5
Murcia (Región de)	10,2	10,1	11,2	9,0	9,4	.	2,1
Navarra (Comunidad Foral de)	9,0	9,4	10,3	8,9	7,8	.	2,2
País Vasco	8,9	5,5	10,6	8,3	7,4	11,6	1,6
Rioja (La)	11,0	8,1	12,7	9,2	9,7	.	2,9
Ceuta	11,3	.	13,1	.	9,9	.	3,3
Melilla	12,4	5,2	14,6	.	11,4	.	3,7
CENTROS PRIVADOS							
TOTAL	15,2	10,6	15,2	16,0	13,8	16,5	4,5
Andalucía	15,6	11,7	16,2	16,9	15,5	17,1	4,4
Aragón	14,9	10,7	16,9	15,9	13,2	16,0	5,1
Asturias (Principado de)	15,7	12,5	10,5	15,1	13,1	17,3	4,4
Balears (Illes)	14,2	12,4	13,2	14,7	14,8	14,9	3,4
Canarias	17,4	9,9	16,5	18,5	20,2	17,4	4,6
Cantabria	14,6	10,7	12,5	15,7	11,8	15,4	4,6
Castilla y León	15,0	11,2	13,7	15,2	12,4	16,0	3,8
Castilla-La Mancha	15,4	10,8	16,8	16,7	10,2	17,5	3,9
Cataluña	14,1	9,0	14,5	14,7	14,1	14,6	5,8
Comunitat Valenciana	17,3	11,7	16,1	17,6	12,9	20,0	5,0
Extremadura	18,3	11,1	11,1	18,9	14,9	20,3	4,3
Galicia	14,8	14,0	15,2	15,0	12,3	15,6	3,6
Madrid (Comunidad de)	14,3	9,3	15,2	15,8	12,7	15,7	3,8
Murcia (Región de)	15,3	10,1	12,0	15,7	15,7	16,2	3,9
Navarra (Comunidad Foral de)	14,5	10,0	13,4	14,1	12,4	16,3	3,8
País Vasco	17,3	..	16,0	15,7	14,2	18,4	5,0
Rioja (La)	15,6	8,6	15,5	17,1	13,8	16,9	4,0
Ceuta	17,4	8,6	.	18,2	.	18,1	.
Melilla	15,0	10,0	14,0	18,1	.	17,4	.

**B3.8. Distribución porcentual del profesorado según edad, por titularidad del centro y cuerpo/categoría.
Enseñanzas de Régimen General no universitarias**

	MAESTROS					PROFESORES DE E. SECUNDARIA				
	Menos de 30 años	de 30 a 39	de 40 a 49	de 50 a 59	de 60 y más	Menos de 30 años	de 30 a 39	de 40 a 49	de 50 a 59	de 60 y más
TODOS LOS CENTROS										
TOTAL	13,2	31,7	23,6	27,3	4,2	4,1	28,6	36,4	26,8	4,1
Andalucía	15,4	31,3	23,0	26,5	3,7	5,1	31,8	33,1	27,2	2,8
Aragón	13,4	32,2	22,9	27,7	3,8	4,5	28,5	36,0	26,3	4,7
Asturias (Principado de)	6,2	25,7	26,1	34,6	7,3	1,7	19,7	38,3	33,2	7,1
Balears (Illes)	12,6	38,8	23,3	21,7	3,5	5,1	39,5	32,4	19,2	3,8
Canarias	4,8	19,7	28,6	43,2	3,7	2,4	22,2	44,8	28,2	2,5
Cantabria	8,3	33,8	21,2	30,8	6,0	1,7	24,5	39,3	30,5	3,9
Castilla y León	10,1	30,8	24,3	29,5	5,3	4,5	24,5	36,8	28,6	5,6
Castilla-La Mancha	13,8	38,1	21,1	23,6	3,3	4,4	39,2	36,0	18,0	2,3
Cataluña	17,2	31,3	24,7	24,2	2,7	3,9	27,5	36,1	28,3	4,2
Comunitat Valenciana
Extremadura	5,1	34,6	26,9	29,1	4,2	3,1	32,3	41,4	20,9	2,3
Galicia	7,2	26,3	25,0	33,5	8,1	1,4	20,7	40,1	30,8	6,9
Madrid (Comunidad de)	15,7	36,1	20,9	22,2	5,0	4,3	28,5	35,2	26,4	5,6
Murcia (Región de)	14,9	35,8	20,5	24,0	4,8	4,6	35,7	34,2	21,5	3,9
Navarra (Comunidad Foral de)	16,8	30,4	22,0	27,1	3,6	6,5	28,2	37,8	24,0	3,5
País Vasco	10,8	25,5	27,3	34,3	2,1	4,2	21,2	40,7	31,4	2,5
Rioja (La)	12,7	38,9	18,3	26,2	3,9	4,1	26,6	34,3	30,7	4,2
Ceuta	7,4	36,4	24,0	23,5	8,8	3,8	33,7	32,6	20,3	9,6
Melilla	10,5	39,5	23,5	19,6	7,0	6,0	40,3	32,4	15,2	6,0
CENTROS PÚBLICOS										
TOTAL	10,9	32,2	24,6	30,0	2,4	3,0	26,9	37,4	29,7	3,0
Andalucía	11,9	33,0	24,8	28,4	1,9	4,7	31,1	33,5	28,7	2,0
Aragón	13,0	34,3	23,2	28,4	1,2	4,2	29,2	36,6	27,6	2,3
Asturias (Principado de)	5,5	25,9	27,1	37,4	4,1	0,9	16,3	39,5	37,6	5,8
Balears (Illes)	10,4	39,5	25,5	22,9	1,8	3,9	40,0	33,8	19,6	2,8
Canarias	2,8	16,9	29,2	48,3	2,8	1,4	18,7	46,7	31,0	2,1
Cantabria	7,4	36,2	21,7	31,9	2,7	1,2	22,4	41,0	32,7	2,8
Castilla y León	9,9	30,4	25,6	31,6	2,5	4,2	21,5	38,2	32,6	3,5
Castilla-La Mancha	13,2	39,3	21,8	23,6	2,2	3,8	39,7	36,4	18,2	1,8
Cataluña	16,4	32,6	23,9	26,6	0,5	2,4	26,0	36,0	32,5	3,0
Comunitat Valenciana
Extremadura	4,6	35,4	28,1	29,6	2,3	2,7	32,3	42,8	20,8	1,4
Galicia	6,4	24,6	25,8	36,9	6,3	0,5	17,7	41,0	34,4	6,4
Madrid (Comunidad de)	10,5	35,9	23,0	27,8	2,9	1,3	21,6	38,7	34,6	3,7
Murcia (Región de)	12,3	36,6	21,5	25,6	4,0	2,9	34,9	36,3	22,4	3,5
Navarra (Comunidad Foral de)	16,8	31,0	22,0	29,0	1,2	6,3	27,8	37,7	25,6	2,6
País Vasco	8,0	25,9	28,1	36,7	1,3	2,1	16,0	40,9	38,7	2,3
Rioja (La)	11,5	40,6	18,0	28,8	1,0	3,0	25,9	35,2	32,9	3,0
Ceuta	7,0	36,1	24,3	23,3	9,3	2,3	31,6	34,4	20,5	11,1
Melilla	7,7	39,9	25,0	20,4	7,0	5,6	40,9	33,0	15,3	5,1
CENTROS PRIVADOS										
TOTAL	19,5	30,5	20,9	20,0	9,1	6,9	33,2	33,8	19,2	7,0
Andalucía	27,2	25,7	17,0	20,1	10,0	6,8	35,0	31,2	20,6	6,4
Aragón	14,6	25,7	22,1	25,7	12,0	5,4	26,6	34,4	22,9	10,7
Asturias (Principado de)	8,8	24,7	22,8	24,8	19,0	4,2	30,5	34,5	19,7	11,1
Balears (Illes)	17,5	37,4	18,4	19,2	7,5	8,6	37,9	28,7	18,3	6,5
Canarias	13,8	32,6	26,0	19,8	7,8	8,3	41,3	33,8	12,3	4,3
Cantabria	10,7	26,8	19,7	27,5	15,3	3,4	30,7	34,5	24,3	7,1
Castilla y León	10,8	32,1	19,8	22,8	14,5	5,2	31,4	33,6	19,1	10,7
Castilla-La Mancha	18,4	30,3	16,9	23,3	11,1	8,0	36,2	33,4	17,1	5,2
Cataluña	18,9	28,6	26,3	19,0	7,2	7,0	30,5	36,4	19,6	6,5
Comunitat Valenciana
Extremadura	8,3	29,5	20,0	26,3	15,9	5,6	32,1	33,2	21,5	7,5
Galicia	10,4	32,5	21,9	20,8	14,5	4,5	31,2	36,8	18,6	8,8
Madrid (Comunidad de)	22,9	36,5	18,1	14,5	8,0	7,4	35,9	31,5	17,7	7,5
Murcia (Región de)	24,7	32,7	16,7	18,0	7,8	10,7	38,9	26,9	18,3	5,2
Navarra (Comunidad Foral de)	17,1	28,6	22,2	21,8	10,3	7,0	29,0	38,2	20,0	5,8
País Vasco	16,2	24,8	25,7	29,6	3,8	7,1	28,4	40,5	21,1	2,8
Rioja (La)	15,9	34,1	19,0	19,1	11,9	7,2	28,5	32,0	25,0	7,2
Ceuta	9,0	37,5	22,2	24,3	6,9	10,8	43,4	24,1	19,3	2,4
Melilla	23,9	37,7	15,9	15,2	7,2	11,1	33,3	25,0	13,9	16,7

B3.9. Distribución porcentual del profesorado según sexo, por cuerpo/categoría y edad. Enseñanzas de Regimen General no universitarias

	MAESTROS					PROFESORES DE E. SECUNDARIA				
	Menos de 30 años	de 30 a 39	de 40 a 49	de 50 a 59	de 60 y más	Menos de 30 años	de 30 a 39	de 40 a 49	de 50 a 59	de 60 y más
HOMBRES										
TOTAL	15,0	21,1	16,9	26,1	23,7	33,7	38,6	40,0	46,7	51,1
Andalucía	12,1	23,3	19,8	30,0	25,6	31,7	39,7	44,8	50,8	53,9
Aragón	15,9	18,3	14,7	27,8	24,5	32,2	36,8	39,4	49,7	49,8
Asturias (Principado de)	13,0	19,4	15,5	26,0	21,2	38,7	32,2	36,1	42,8	45,1
Balears (Illes)	13,8	18,6	14,0	20,4	17,5	27,8	37,4	40,2	46,3	45,7
Canarias	15,0	21,0	16,9	24,7	23,2	29,8	38,1	38,5	45,4	47,0
Cantabria	16,0	16,9	19,4	28,8	21,7	31,0	35,2	37,7	50,4	59,2
Castilla y León	18,3	19,5	15,8	27,5	22,0	34,3	40,9	41,1	48,7	50,9
Castilla-La Mancha	18,0	23,4	19,7	31,9	31,1	31,9	40,7	43,8	54,0	57,7
Cataluña	9,8	13,3	10,0	15,8	14,7	37,4	38,8	39,3	46,0	50,1
Comunitat Valenciana
Extremadura	15,1	21,7	21,8	32,3	33,8	30,8	39,8	45,0	51,3	58,7
Galicia	16,1	18,5	17,3	26,1	21,7	36,2	34,8	37,4	45,0	-
Madrid (Comunidad de)	15,5	20,6	14,4	22,1	20,7	36,1	38,4	38,4	42,6	46,5
Murcia (Región de)	19,2	25,3	18,4	28,5	33,8	40,5	41,8	42,4	50,8	57,4
Navarra (Comunidad Foral de)	17,0	19,1	18,1	27,2	17,9	34,3	37,0	37,5	47,9	59,4
Pais Vasco	12,9	19,0	13,6	18,9	16,8	32,2	38,6	33,5	40,5	50,5
Rioja (La)	12,2	20,6	15,3	29,5	23,1	37,7	38,0	40,2	49,2	67,1
Ceuta	16,7	22,3	15,9	24,1	36,1	50,0	44,7	44,9	53,6	71,7
Melilla	10,6	22,1	21,5	31,4	43,9	42,9	52,1	42,4	54,9	64,3
MUJERES										
TOTAL	85,0	78,9	83,1	73,9	76,3	66,3	61,4	60,0	53,3	48,9
Andalucía	87,9	76,7	80,2	70,0	74,4	68,3	60,3	55,2	49,2	46,1
Aragón	84,1	81,7	85,3	72,2	75,5	67,8	63,2	60,6	50,3	50,2
Asturias (Principado de)	87,0	80,6	84,5	74,0	78,8	61,3	67,8	63,9	57,2	54,9
Balears (Illes)	86,2	81,4	86,0	79,6	82,5	72,2	62,6	59,8	53,7	54,3
Canarias	85,0	79,0	83,1	75,3	76,8	70,2	61,9	61,5	54,6	53,0
Cantabria	84,0	83,1	80,6	71,2	78,3	69,0	64,8	62,3	49,6	40,8
Castilla y León	81,7	80,5	84,2	72,5	78,0	65,7	59,1	58,9	51,3	49,1
Castilla-La Mancha	82,0	76,6	80,3	68,1	68,9	68,1	59,3	56,2	46,0	42,3
Cataluña	90,2	86,7	90,0	84,2	85,3	62,6	61,2	60,7	54,0	49,9
Comunitat Valenciana
Extremadura	84,9	78,3	78,2	67,7	66,2	69,2	60,2	55,0	48,7	41,3
Galicia	83,9	81,5	82,7	73,9	78,3	63,8	65,2	62,6	55,0	-
Madrid (Comunidad de)	84,5	79,4	85,6	77,9	79,3	63,9	61,6	61,6	57,4	53,5
Murcia (Región de)	80,8	74,7	81,6	71,5	66,2	59,5	58,2	57,6	49,2	42,6
Navarra (Comunidad Foral de)	83,0	80,9	81,9	72,8	82,1	65,7	63,0	62,5	52,1	40,6
Pais Vasco	87,1	81,0	86,4	81,1	83,2	67,8	61,4	66,5	59,5	49,5
Rioja (La)	87,8	79,4	84,7	70,5	76,9	62,3	62,0	59,8	50,8	32,9
Ceuta	83,3	77,7	84,1	75,9	63,9	50,0	55,3	55,1	46,4	28,3
Melilla	89,4	77,9	78,5	68,6	56,1	57,1	47,9	57,6	45,1	35,7

B3.10. Distribución porcentual del profesorado según edad por universidad y sexo. Enseñanza universitaria

	TOTAL					% MUJERES				
	Menos de 30 años	de 30 a 39	de 40 a 49	de 50 a 59	de 60 y más	Menos de 30 años	de 30 a 39	de 40 a 49	de 50 a 59	de 60 y más
TOTAL	2,5	22,6	34,4	28,1	12,4	3,9	25,7	37,3	25,5	7,6
TOTAL U. PÚBLICAS	2,2	20,3	34,8	29,5	13,2	4,0	26,1	36,3	26,1	7,6
A Coruña	2,3	23,0	34,7	27,8	12,2	3,7	27,9	37,7	23,6	7,1
Alcalá de Henares	1,0	17,3	34,1	31,1	16,6	1,2	20,7	37,5	29,5	11,1
Alicante	2,4	27,0	37,7	25,1	7,7	3,6	33,0	38,3	20,8	4,3
Almería	0,2	19,0	46,0	25,9	8,8	0,3	23,7	47,4	22,7	5,9
Autónoma de Barcelona	2,3	20,0	33,6	30,8	13,4	3,6	26,5	33,7	27,1	9,2
Autónoma de Madrid	2,2	15,5	33,5	34,0	14,8	2,2	17,9	37,2	32,7	10,0
Barcelona	3,2	18,5	28,6	33,2	16,4	4,4	23,3	29,8	31,1	11,3
Burgos	2,4	20,5	40,0	27,0	10,1	3,5	24,3	39,6	26,0	6,6
Cádiz	2,1	17,5	40,2	31,9	8,3	3,2	23,1	45,5	24,8	3,5
Cantabria	4,0	23,1	29,3	28,8	14,9	6,3	29,5	33,2	23,1	8,0
Carlos III	3,7	38,0	36,8	16,7	4,7	3,6	42,8	39,8	11,8	2,0
Castilla-La Mancha	3,8	26,1	36,3	26,7	7,0	5,9	30,9	37,6	21,1	4,5
Complutense de Madrid	1,1	15,5	29,6	32,3	21,4	6,7	28,2	35,7	25,0	4,3
Córdoba	1,7	18,3	31,7	33,5	14,7	2,7	24,4	32,7	31,2	9,0
Extremadura	1,6	19,4	33,6	34,6	10,9	2,1	23,0	34,5	33,2	7,2
Girona	4,8	28,9	38,3	22,2	5,9	7,4	34,2	37,7	17,9	2,8
Granada	1,1	17,5	32,1	33,0	16,3	1,5	22,4	33,9	31,2	11,0
Huelva	2,8	22,0	46,8	25,6	2,9	4,8	30,9	40,2	22,8	1,4
Illes Balears	3,8	31,1	33,1	22,8	9,2	5,0	37,6	33,2	19,4	4,8
Jaén	2,5	25,0	45,1	19,7	7,7	5,1	30,9	46,1	14,2	3,8
Jaume I de Castellón	1,5	25,8	45,8	21,8	5,1	2,3	30,8	47,8	15,9	3,2
La Laguna	0,3	7,5	34,6	39,3	18,3	0,3	8,1	40,1	39,1	12,3
La Rioja	1,7	20,7	40,2	27,8	9,6	2,1	25,6	39,0	25,1	8,2
Las Palmas de Gran Canaria	0,6	10,3	40,5	35,7	12,9	1,3	14,5	44,6	32,3	7,3
León	1,4	17,2	35,6	31,7	14,1	1,2	23,1	35,3	29,7	10,7
Lleida	2,5	16,6	34,4	35,1	11,4	4,9	20,0	37,1	30,4	7,5
Málaga	1,1	19,0	37,5	28,7	13,7	1,8	23,8	42,8	22,2	9,4
Miguel Hernández	2,7	29,0	39,2	22,1	7,1	18,5	43,9	30,5	6,3	0,7
Murcia	1,4	21,0	33,1	29,4	15,1	2,2	27,3	35,6	25,0	9,9
Oviedo	1,6	18,2	35,5	33,8	10,9	3,0	21,7	37,5	30,2	7,7
Pablo de Olavide	4,1	38,8	41,3	12,6	3,2	6,8	46,4	38,0	7,2	1,6
País Vasco	2,7	20,7	30,8	33,8	12,0	4,5	26,7	32,0	30,1	6,7
Politécnica de Cartagena	1,3	33,8	40,9	17,0	7,0	4,8	42,4	39,2	12,0	1,6
Politécnica de Cataluña	2,9	20,9	34,3	29,2	12,7	3,5	27,9	35,1	28,4	5,0
Politécnica de Madrid	1,2	14,4	30,1	32,2	22,2	1,0	18,4	32,9	33,6	14,1
Politécnica de Valencia	0,7	25,8	40,7	24,5	8,3	10,2	48,0	30,2	10,4	1,1
Pompeu y Fabra	4,8	32,0	33,6	21,0	8,6	7,0	34,8	35,1	17,2	6,0
Pública de Navarra	3,2	28,6	35,7	23,8	8,7	15,2	34,7	35,8	12,7	1,7
Rey Juan Carlos	3,4	34,4	41,7	15,8	4,7	3,9	39,0	43,8	10,6	2,8
Rovira y Virgili	4,3	25,1	39,0	24,2	7,3	6,5	31,7	37,5	20,9	3,3
Salamanca	1,7	13,8	29,9	33,8	20,8	2,5	16,9	33,4	33,7	13,5
Santiago de Compostela	0,7	8,8	33,2	36,1	21,1	1,3	11,0	38,2	35,9	13,6
Sevilla	3,1	22,5	35,1	27,9	11,4	4,2	27,8	36,1	26,8	5,1
Valencia (Est. General)	1,8	16,8	35,5	33,3	12,6	2,7	22,2	36,8	30,8	7,6
Valladolid	2,7	16,7	36,7	29,7	14,1	4,1	20,4	40,2	26,3	9,0
Vigo	1,5	19,9	43,1	25,8	9,7	2,5	25,8	41,8	23,6	6,4
Zaragoza	1,9	18,5	34,8	29,4	15,5	2,2	23,2	35,2	28,9	10,4
U.N.E.D.	1,9	18,7	28,0	28,2	23,2	1,5	19,6	29,6	29,7	19,6
TOTAL U. PRIVADAS	5,2	39,9	31,4	17,4	6,2	3,7	22,9	43,7	21,7	8,0
Abat Oliba-CEU	8,3	20,8	47,9	16,7	6,3	11,8	17,6	64,7	5,9	0,0
Alfonso X El Sabio	13,4	41,6	27,9	13,5	3,6	17,7	44,5	26,8	10,2	0,8
Antonio de Nebrija	3,7	32,8	40,2	15,8	7,6	0,0	21,9	43,7	25,7	8,7
Camilo José Cela	6,8	39,5	29,0	21,4	3,3	0,6	31,4	38,9	21,1	8,0
Cardenal Herrera-CEU	6,3	38,3	34,3	18,0	3,1	0,0	8,6	46,9	29,2	15,2
Católica de Valencia S. Vicente Mártir	3,9	34,9	34,2	22,1	4,9	5,3	41,3	35,6	14,9	2,8
Católica San Antonio	11,7	48,6	20,5	14,0	5,2	16,5	53,6	19,6	8,2	2,1
Católica Sta. Teresa de Jesús de Ávila	14,3	36,4	29,9	19,5	0,0	0,0	35,5	32,3	32,3	0,0
Deusto	4,3	21,3	35,9	23,4	15,1	0,7	12,7	38,4	31,9	16,3
Europea de Madrid	3,3	75,5	14,8	5,2	1,2	0,0	5,2	72,0	17,4	5,4
Europea Miguel de Cervantes	7,3	46,0	32,8	12,4	1,5	0,0	28,6	50,0	16,1	5,4
Francisco de Vitoria	3,4	38,2	38,2	16,4	3,9	0,0	4,7	43,5	37,6	14,1
IE Universidad	1,3	37,7	40,8	15,9	4,3	0,0	1,1	50,5	37,6	10,8
Internacional de Cataluña	9,1	37,3	26,8	22,4	4,4	0,0	15,4	42,8	23,9	17,9
Mondragón	11,7	43,2	32,1	10,8	2,2	17,3	44,1	32,3	3,9	2,4
Navarra	4,4	29,0	33,9	21,4	11,4	6,8	35,2	33,8	17,7	6,5
Pontificia Comillas	3,2	27,8	39,3	22,1	7,6	0,0	6,0	27,3	41,6	25,1
Pontificia de Salamanca	1,5	19,9	42,2	22,8	13,6	1,1	20,4	45,2	24,7	8,6
Ramón Llull	3,4	23,3	34,9	27,4	11,0	4,3	26,1	36,2	26,4	7,0
San Jorge	12,6	48,1	27,2	10,2	1,9	0,0	12,9	60,0	22,4	4,7
San Pablo-CEU	4,7	27,2	38,2	21,8	8,2	7,0	33,9	40,7	15,6	2,8
Vic	2,7	25,7	38,6	26,0	7,0	1,9	30,7	41,2	20,6	5,6
UDIMA	10,8	41,9	34,4	8,6	4,3	0,0	33,3	41,7	12,5	12,5
Oberta de Cataluña	2,3	40,2	41,8	12,9	2,7	0,0	19,5	51,7	27,1	1,7
Internacional de la Rioja	12,4	52,1	23,5	9,8	2,2	0,0	14,1	59,4	19,4	7,1
Internacional Valenciana (UIV)	15,2	48,5	30,3	3,0	3,0	0,0	11,1	61,1	22,2	5,6

B3.11. Otro personal en centros docentes y porcentaje de mujeres, por función/categoría. Enseñanzas de Régimen General no universitarias

	TOTAL		Personal de dirección y especializado sin función docente		Personal de administración		Personal subalterno	
	Total	% Mujeres	Total	% Mujeres	Total	% Mujeres	Total	% Mujeres
TODOS LOS CENTROS								
TOTAL	122.923	77,4	35.768	83,5	23.503	79,4	63.652	73,1
Andalucía	17.199	77,6	4.562	84,3	2.800	74,2	9.837	75,4
Aragón	3.558	81,5	437	81,9	582	80,4	2.539	81,6
Asturias (Principado de)	1.993	78,4	324	76,9	397	84,1	1.272	77,0
Balears (Illes)	2.805	84,0	924	87,2	381	80,1	1.500	83,0
Canarias	6.684	80,7	2.890	90,9	1.042	82,9	2.752	69,1
Cantabria	1.318	80,7	165	88,5	233	81,1	920	79,1
Castilla y León	5.525	74,9	916	82,0	876	75,2	3.733	73,1
Castilla-La Mancha	6.985	77,3	2.441	83,8	881	67,3	3.663	75,3
Cataluña	18.411	81,1	3.969	83,0	7.404	85,9	7.038	75,0
Comunitat Valenciana	12.937	80,3	8.140	87,3	1.735	77,4	3.062	63,3
Extremadura	3.027	69,2	498	70,5	434	65,2	2.095	69,7
Galicia	5.843	73,4	1.229	79,8	577	53,6	4.037	74,3
Madrid (Comunidad de)	22.356	72,5	3.208	76,8	3.762	79,5	15.386	70,0
Murcia (Región de)	3.265	76,2	1.191	71,3	702	70,5	1.372	83,4
Navarra (Comunidad Foral de)	1.628	74,6	544	78,3	297	84,5	787	68,2
País Vasco	8.465	78,5	4.163	82,5	1.246	82,9	3.056	71,3
Rioja (La)	634	73,2	107	74,8	114	79,8	413	70,9
Ceuta	137	63,5	29	75,9	21	47,6	87	63,2
Melilla	153	75,8	31	74,2	19	63,2	103	78,6
CENTROS PÚBLICOS								
TOTAL	81.793	76,8	24.788	85,2	13.219	79,6	43.786	71,2
Andalucía	14.753	76,5	3.805	83,7	2.301	74,2	8.647	73,9
Aragón	2.485	81,1	254	85,0	330	78,8	1.901	81,0
Asturias (Principado de)	1.395	78,9	185	85,9	247	85,8	963	75,7
Balears (Illes)	1.698	84,6	593	88,5	172	77,3	933	83,5
Canarias	5.151	81,2	2.250	92,4	727	86,5	2.174	68,0
Cantabria	965	80,5	106	89,6	155	83,9	704	78,4
Castilla y León	3.760	73,9	713	84,0	507	76,5	2.540	70,6
Castilla-La Mancha	6.073	76,4	2.241	84,2	718	65,3	3.114	73,4
Cataluña	8.127	85,7	2.062	92,7	3.737	90,0	2.328	72,4
Comunitat Valenciana	9.175	80,6	5.877	89,2	970	75,8	2.328	60,8
Extremadura	2.491	68,0	404	69,1	320	62,2	1.767	68,8
Galicia	4.248	73,6	736	86,7	337	49,9	3.175	73,1
Madrid (Comunidad de)	12.920	69,9	1.602	79,4	1.580	81,0	9.738	66,6
Murcia (Región de)	2.279	76,1	1.041	71,7	478	70,7	760	85,7
Navarra (Comunidad Foral de)	1.145	72,2	434	79,3	189	85,2	522	61,7
País Vasco	4.464	75,7	2.359	78,8	359	80,8	1.746	70,4
Rioja (La)	425	68,7	66	69,7	65	76,9	294	66,7
Ceuta	117	65,0	29	75,9	12	41,7	76	64,5
Melilla	122	73,8	31	74,2	15	60,0	76	76,3
CENTROS PRIVADOS								
TOTAL	41.130	78,5	10.980	79,6	10.284	79,2	19.866	77,5
Andalucía	2.446	84,3	757	87,8	499	74,3	1.190	86,3
Aragón	1.073	82,3	183	77,6	252	82,5	638	83,5
Asturias (Principado de)	598	77,4	139	64,7	150	81,3	309	81,2
Balears (Illes)	1.107	83,0	331	84,9	209	82,3	567	82,2
Canarias	1.533	78,8	640	85,8	315	74,6	578	73,4
Cantabria	353	81,0	59	86,4	78	75,6	216	81,5
Castilla y León	1.765	76,9	203	74,9	369	73,4	1.193	78,3
Castilla-La Mancha	912	82,9	200	79,5	163	76,1	549	86,2
Cataluña	10.284	77,6	1.907	72,5	3.667	81,8	4.710	76,3
Comunitat Valenciana	3.762	79,6	2.263	82,4	765	79,5	734	71,1
Extremadura	536	74,8	94	76,6	114	73,7	328	74,7
Galicia	1.595	72,9	493	69,6	240	58,8	862	78,7
Madrid (Comunidad de)	9.436	76,1	1.606	74,3	2.182	78,3	5.648	75,8
Murcia (Región de)	986	76,4	150	68,7	224	70,1	612	80,6
Navarra (Comunidad Foral de)	483	80,1	110	74,5	108	83,3	265	81,1
País Vasco	4.001	81,7	1.804	87,4	887	83,8	1.310	72,4
Rioja (La)	209	82,3	41	82,9	49	83,7	119	81,5
Ceuta	20	55,0	0	-	9	55,6	11	54,5
Melilla	31	83,9	0	-	4	75,0	27	85,2

B3.12. Porcentaje de mujeres en el profesorado

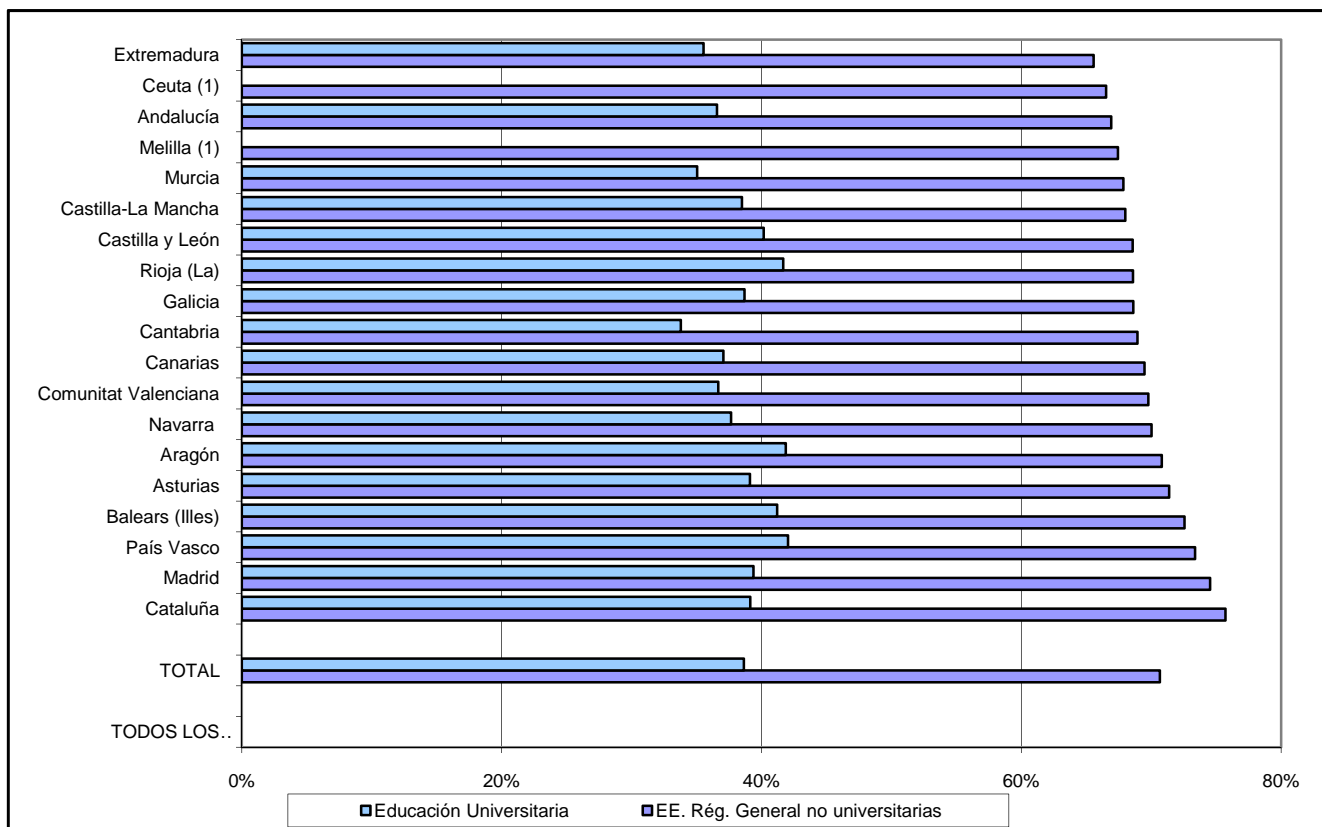

B3.13. Distribución porcentual del profesorado según tipo de enseñanza

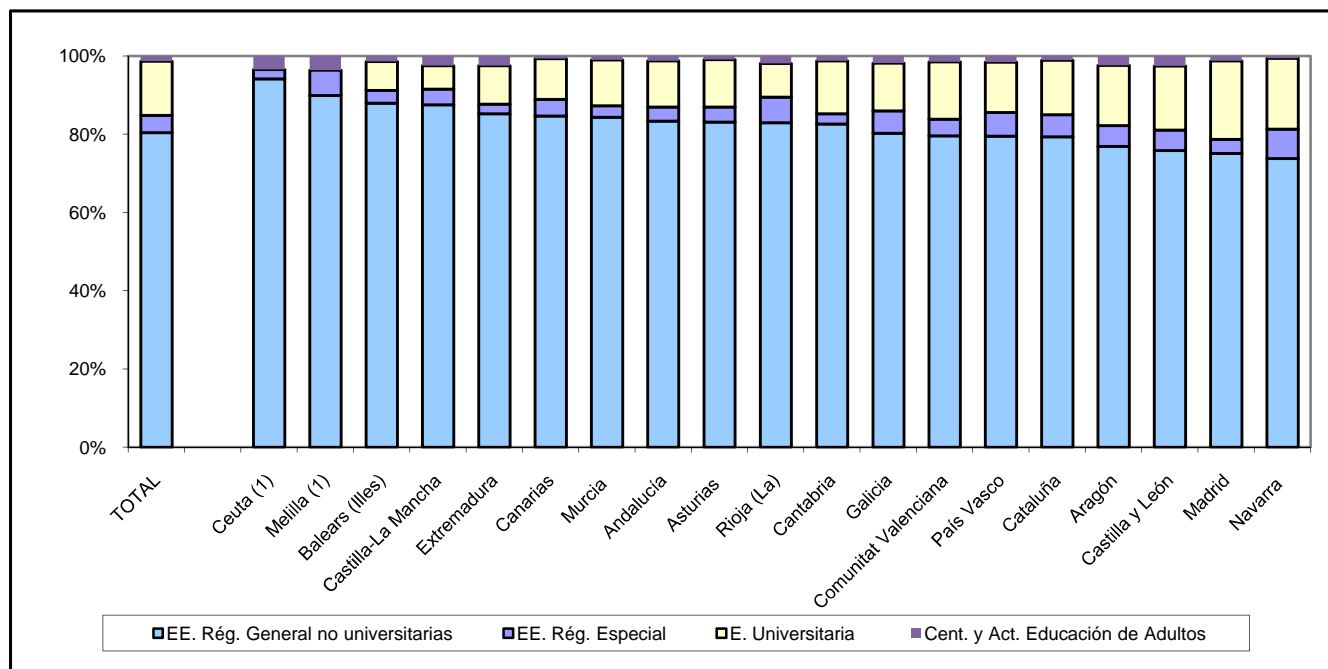

(1) El profesorado de los centros propios de la universidad está incluido en Andalucía, ya que pertenecen a universidades de dicha Comunidad Autónoma.

B3.14. Porcentaje de profesorado con "50 y más años" de edad, por cuerpo/categoría. Enseñanzas de Régimen General no universitarias

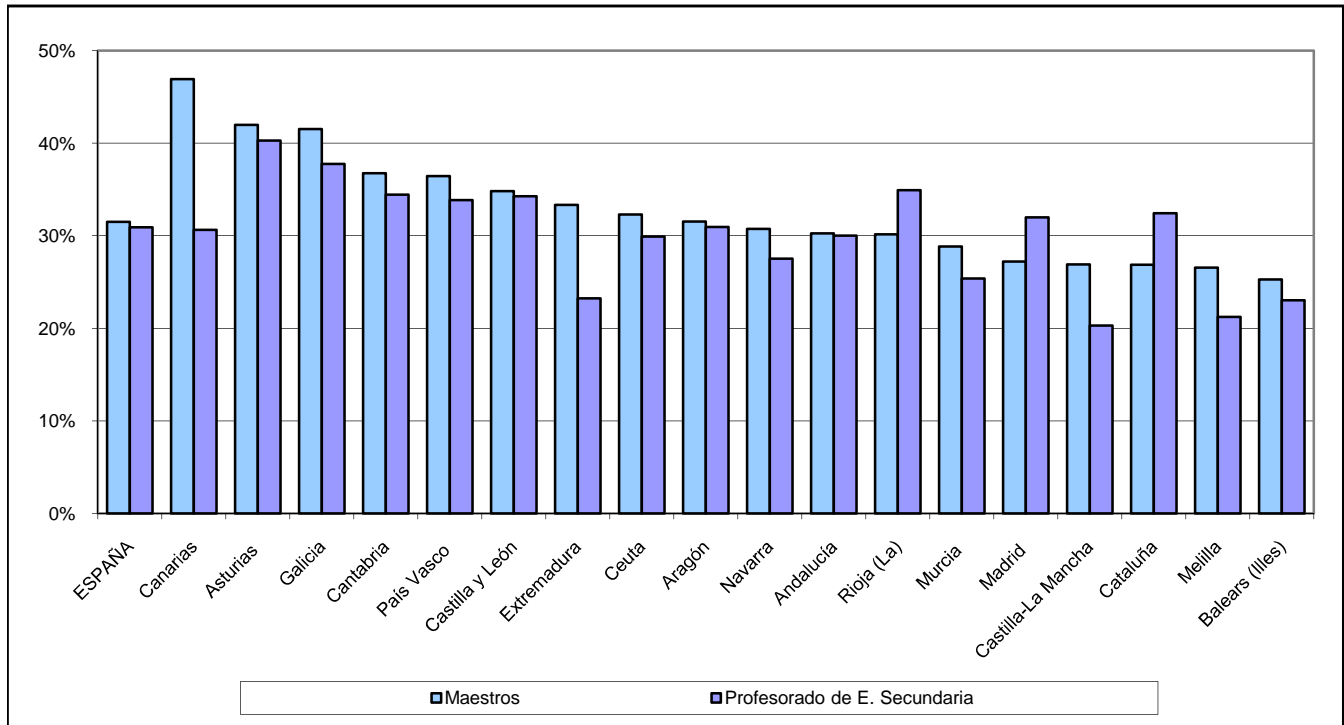

B4. EL GASTO EN EDUCACIÓN

B4.0. Contenido, notas explicativas y fuentes de información

Se presentan en este capítulo los datos más relevantes de la información estadística disponible sobre los recursos económicos que se destinan a la educación, tanto pública como privada y sobre la estructura financiera de los centros privados.

Esta información procede fundamentalmente de la Estadística del Gasto Público en Educación en España, en la que se recoge información sobre el gasto destinado a educación por las Administraciones y Universidades Públicas, independientemente de su ejecución en centros públicos o privados. Se incluye el gasto del Ministerio de Educación antes y después de las transferencias a CC.AA.

La clasificación económica del gasto que se utiliza en esta estadística se corresponde con la estructura económica presupuestaria del Estado y sus Organismos Autónomos, distinguiéndose los siguientes capítulos: *Capítulo 1. Gastos de personal, Capítulo 2. Gastos corrientes en bienes y servicios, Capítulo 3. Gastos financieros, Capítulo 4. Transferencias corrientes, Capítulo 6. Inversiones reales, Capítulo 7. Transferencias de capital, Capítulos 8 y 9. Activos y pasivos financieros.*

En la Estadística se considera también una clasificación funcional del gasto, que se refiere a su aplicación o al destino en distintos conceptos educativos, distinguiéndose las actividades que contemplan enseñanzas y modalidades de enseñanza propiamente dichas de aquellas otras actividades anexas relacionadas con la enseñanza, así como las becas y ayudas.

Como información adicional se facilita en la tabla B4.2 el gasto de los hogares en servicios educativos pagados a centros, academias y clases particulares, sin incluir los gastos en servicios complementarios ni en bienes educativos.

En la información que se presenta se destacan los siguientes aspectos:

- La *participación del gasto público* (tabla B4.1) presenta series del gasto público incluyendo y excluyendo los capítulos financieros (3, 8 y 9) ya que por un lado, estos capítulos introducen en las series y en los indicadores asociados un elemento con un alto grado de fluctuación que dificulta el análisis de la evolución del gasto, especialmente en el gasto en enseñanza universitaria. Por otro lado, en la metodología internacional de las estadísticas de la educación, común a la OCDE, Eurostat y Unesco, estos capítulos se excluyen de la contabilización del gasto público en educación, por lo que su eliminación de los indicadores nacionales permite una aproximación mayor a los indicadores internacionales. La serie presentada en esta tabla ha sido objeto de una revisión, lo que ha supuesto alguna ligera modificación para algunos años con respecto a la información publicada en ediciones anteriores.
- El *gasto público por alumno y por C.A.* (tabla B4.6), calculado para la enseñanza no universitaria en su conjunto y con una metodología acorde con las normas que la OCDE aplica para obtener este indicador en su Proyecto de Indicadores. Esto último supone:
 - La inclusión de todo el gasto público en educación realizado en la C.A. -con excepción del gasto en becas- independientemente de la administración que lo financie, lo que implica además de incluir el gasto en educación de las administraciones no educativas, distribuir territorialmente el gasto de las cotizaciones sociales imputadas.
 - Deducir los capítulos financieros en el monto del gasto.
 - Utilizar como alumnado de un año el resultado de ponderar las cifras correspondientes a dos cursos (2009-10 y 2010-11 para el año 2010 y 2010-11 y 2011-12 para el 2011) suministradas por la Estadística de la Enseñanza no universitaria y transformar el número de matriculados en las distintas enseñanzas en equivalentes a tiempo completo usando los mismos factores de conversión que se emplean para la estadística internacional.
 - Para el paso del “gasto público por alumno público y concertado” al “gasto público por alumno público”, se deduce el importe destinado a conciertos económicos y subvenciones que reciben los centros privados concertados, así como en los datos de alumnado se incluye sólo el alumnado de centros públicos.

También se ha excluido el gasto relacionado con actividades de formación ocupacional. Por otra parte, se ha de señalar que existen diversos factores que pueden influir en el indicador y que no están recogidos en su cálculo, como son la dispersión geográfica, la distribución del alumnado entre los distintos niveles educativos, así como el peso de la oferta pública y privada. En el cálculo del *gasto público por alumno en enseñanzas no universitarias* que se presenta en esta edición se han modificado ligeramente los criterios que se venían aplicando para el cálculo del alumnado a tiempo completo. Como consecuencia el gasto por alumno para el año 2010 no coincide con el de ediciones anteriores de esta publicación.

Se hacen las siguientes precisiones técnicas sobre la *cuantificación de la cifra total de gasto público* en educación, que se realiza a partir de tres componentes:

- El gasto destinado por las Administraciones y Universidades Públicas proveniente de fondos públicos, independientemente de si se ejecuta en centros públicos o privados.

B4. EL GASTO EN EDUCACIÓN

- El *gasto no distribuido por Administración* que incluye una estimación del volumen de las *cotizaciones sociales a imputar a la actividad educativa* y que no figuran explícitamente en los presupuestos públicos.
- Unas *partidas de ajuste* a detracer de la suma de los componentes anteriores, y que incluye:
 - Las transferencias de las Administraciones Educativas a las Corporaciones Locales que deben deducirse para una correcta consolidación.
 - La financiación privada a deducir por estar incluida en el gasto público en enseñanza universitaria, al definir el gasto en esta actividad como la consolidación del efectuado por las Administraciones Educativas y los presupuestos de gastos de las Universidades públicas. A estos efectos se ha considerado la financiación privada como la contemplada en el Capítulo 3 de los presupuestos de ingresos de las Universidades públicas, exceptuando las becas por exención de precios académicos.

Fuentes de información:

- *Estadística del Gasto Público en Educación. Presupuesto liquidado. Año 2011.* S.G. de Estadística y Estudios del Ministerio de Educación, Cultura y Deporte.
- *Contabilidad Nacional.* INE (tabla B4.2).

B4.1. Evolución del gasto público en educación (2002 a 2011)

(continúa)

	2002		2003		2004		2005		2006	
	Miles de euros	% PIB pm	Miles de euros	% PIB pm	Miles de euros	% PIB pm	Miles de euros	% PIB pm	Miles de euros	% PIB pm
Gasto Público, incluidos capítulos financieros										
TOTAL	31.632.986	4,34	34.349.572	4,39	37.268.498	4,43	39.097.715	4,30	42.480.656	4,31
ADMINISTRACIÓN GENERAL DEL ESTADO	2.351.489	0,32	1.874.791	0,24	1.637.732	0,19	1.783.511	0,20	1.787.655	0,18
Ministerio de Educación sin deducir transf. a CC.AA.	1.299.626	0,18	1.486.679	0,19	1.467.538	0,17	1.611.965	0,18	1.887.436	0,19
Ministerio de Educación	1.200.373	0,16	1.357.322	0,17	1.380.619	0,16	1.558.073	0,17	1.584.580	0,16
Otros Ministerios	1.151.116	0,16	517.469	0,07	257.113	0,03	225.438	0,02	203.074	0,02
ADMINISTRACIÓN AUTONÓMICA	26.861.816	3,68	29.830.576	3,81	32.794.046	3,90	34.202.670	3,76	37.325.396	3,79
Consejerías/Dptos. de Educación de CC.AA.	26.737.536	3,67	28.780.705	3,68	31.344.917	3,73	32.540.505	3,58	35.554.722	3,61
Otras Consejerías/Dptos. de CC.AA.	124.280	0,02	1.049.871	0,13	1.449.129	0,17	1.662.165	0,18	1.770.674	0,18
ADMINISTRACIÓN LOCAL	1.523.593	0,21	1.690.611	0,22	1.773.113	0,21	1.910.213	0,21	2.184.984	0,22
GASTO NO DISTRIBUIDO POR ADMINISTRACIÓN										
Cotizaciones sociales imputadas	2.261.754	0,31	2.397.653	0,31	2.611.044	0,31	2.916.042	0,32	3.149.325	0,32
PARTIDAS DE AJUSTE										
Transferencias a Entidades Locales (1)	-308.493	-0,04	-324.909	-0,04	-380.117	-0,05	-495.693	-0,05	-640.217	-0,06
Financiación privada incluida en educación universitaria	-1.057.173	-0,14	-1.119.149	-0,14	-1.167.320	-0,14	-1.219.028	-0,13	-1.326.486	-0,13
Gasto Público, excluidos capítulos financieros										
TOTAL	31.474.690	4,32	34.108.906	4,36	36.290.604	4,31	38.742.809	4,26	42.248.819	4,29
ADMINISTRACIÓN GENERAL DEL ESTADO	2.348.295	0,32	1.869.630	0,24	1.632.532	0,19	1.778.275	0,20	1.768.846	0,18
Ministerio de Educación sin deducir transf. a CC.AA.	1.296.471	0,18	1.481.630	0,19	1.462.392	0	1.606.783	0	1.868.628	0
Ministerio de Educación	1.197.218	0,16	1.352.273	0,17	1.375.473	0,16	1.552.891	0,17	1.565.772	0,16
Otros Ministerios	1.151.077	0,16	517.356	0,07	257.059	0,03	225.384	0,02	203.074	0,02
ADMINISTRACIÓN AUTONÓMICA	26.707.374	3,66	29.596.066	3,78	31.822.246	3,78	33.853.767	3,72	37.113.737	3,77
Consejerías/Dptos. de Educación de CC.AA.	26.583.149	3,65	28.546.993	3,65	30.373.127	3,61	32.191.602	3,54	35.343.116	3,59
Otras Consejerías/Dptos. de CC.AA.	124.225	0,02	1.049.073	0,13	1.449.118	0,17	1.662.165	0,18	1.770.621	0,18
ADMINISTRACIÓN LOCAL	1.522.933	0,21	1.689.616	0,22	1.772.220	0,21	1.909.446	0,21	2.183.615	0,22
GASTO NO DISTRIBUIDO POR ADMINISTRACIÓN										
Cotizaciones sociales imputadas	2.261.754	0,31	2.397.653	0,31	2.611.044	0,31	2.916.042	0,32	3.149.325	0,32
PARTIDAS DE AJUSTE										
Transferencias a Entidades Locales (1)	-308.493	-0,04	-324.909	-0,04	-380.117	-0,05	-495.693	-0,05	-640.217	-0,06
Financiación privada incluida en educación universitaria	-1.057.173	-0,14	-1.119.149	-0,14	-1.167.320	-0,14	-1.219.028	-0,13	-1.326.486	-0,13

B4.2. Evolución del gasto de los hogares en educación (2002 a 2011)

(continúa)

	2002		2003		2004		2005		2006	
	Millones de euros	% PIB pm	Millones de euros	% PIB pm	Millones de euros	% PIB pm	Millones de euros	% PIB pm	Millones de euros	% PIB pm
GASTO HOGARES en servicios educativos (2)	6.872	0,94	7.119	0,91	7.407	0,88	7.927	0,87	8.244	0,84

(1) Se refiere a las transferencias del Ministerio de Educación y de las Consejerías/Departamentos de Educación de las CC.AA. con todas las competencias asumidas, a las Entidades Locales.

(2) Se refiere exclusivamente a los pagos de las familias por servicios educativos a centros, academias y clases particulares, sin incluir los gastos en servicios complementarios ni en bienes educativos. Fuente Contabilidad Nacional del INE.

B4.1. Evolución del gasto público en educación (2002 a 2011)

	(conclusión)									
	2007		2008		2009		2010		2011	
	Miles de euros	% PIB pm	Miles de euros	% PIB pm	Miles de euros	% PIB pm	Miles de euros	% PIB pm	Miles de euros	% PIB pm
Gasto Público, incluidos capítulos financieros										
TOTAL	46.434.126	4,41	50.880.439	4,68	53.060.090	5,07	52.720.999	5,04	50.828.640	4,86
ADMINISTRACIÓN GENERAL DEL ESTADO	1.999.205	0,19	2.403.621	0,22	2.473.719	0,24	2.456.105	0,23	2.442.684	0,23
Ministerio de Educación sin deducir transf. a CC.AA.	2.185.240	0,21	2.955.678	0,27	2.980.982	0,28	3.034.446	0,29	2.592.288	0,25
Ministerio de Educación	1.785.759	0,17	2.233.019	0,21	2.139.054	0,20	2.264.579	0,22	2.157.218	0,21
Otros Ministerios	213.446	0,02	170.602	0,02	334.665	0,03	191.526	0,02	285.466	0,03
ADMINISTRACIÓN AUTÓNOMICA	40.513.919	3,85	44.235.465	4,07	46.026.305	4,40	45.077.920	4,31	42.955.957	4,11
Consejerías/Dptos. de Educación de CC.AA.	38.714.375	3,68	42.192.407	3,88	44.171.917	4,22	43.405.527	4,15	41.922.653	4,01
Otras Consejerías/Dptos. de CC.AA.	1.799.544	0,17	2.043.058	0,19	1.854.388	0,18	1.672.392	0,16	1.033.304	0,10
ADMINISTRACIÓN LOCAL	2.455.348	0,23	2.589.211	0,24	2.725.988	0,26	3.037.631	0,29	2.738.038	0,26
GASTO NO DISTRIBUIDO POR ADMINISTRACIÓN										
Cotizaciones sociales imputadas	3.492.504	0,33	3.752.313	0,34	3.955.947	0,38	4.228.907	0,40	4.724.112	0,45
PARTIDAS DE AJUSTE										
Transferencias a Entidades Locales (1)	-593.067	-0,06	-573.241	-0,05	-610.791	-0,06	-568.780	-0,05	-484.816	-0,05
Financiación privada incluida en educación universitaria	-1.433.783	-0,14	-1.526.930	-0,14	-1.511.079	-0,14	-1.510.783	-0,14	-1.547.335	-0,15
Gasto Público, excluidos capítulos financieros										
TOTAL	45.958.212	4,36	50.287.294	4,62	52.540.003	5,02	52.179.345	4,99	50.541.507	4,83
ADMINISTRACIÓN GENERAL DEL ESTADO	1.939.637	0,18	2.111.641	0,19	2.310.934	0,22	2.256.703	0,22	2.432.534	0,23
Ministerio de Educación sin deducir transf. a CC.AA.	2.125.672	0,20	2.663.708	0,24	2.818.211	0,27	2.835.054	0,27	2.582.148	0
Ministerio de Educación	1.726.191	0,16	1.941.049	0,18	1.976.283	0,19	2.065.187	0,20	2.147.078	0,21
Otros Ministerios	213.446	0,02	170.592	0,02	334.651	0,03	191.516	0,02	285.456	0,03
ADMINISTRACIÓN AUTÓNOMICA	40.099.793	3,81	43.937.601	4,04	45.669.953	4,36	44.737.343	4,28	42.684.287	4,08
Consejerías/Dptos. de Educación de CC.AA.	38.300.265	3,64	41.894.654	3,85	43.815.582	4,19	43.064.968	4,12	41.650.988	3,98
Otras Consejerías/Dptos. de CC.AA.	1.799.528	0,17	2.042.948	0,19	1.854.371	0,18	1.672.375	0,16	1.033.299	0,10
ADMINISTRACIÓN LOCAL	2.453.127	0,23	2.585.910	0,24	2.725.038	0,26	3.035.955	0,29	2.732.726	0,26
GASTO NO DISTRIBUIDO POR ADMINISTRACIÓN										
Cotizaciones sociales imputadas	3.492.504	0,33	3.752.313	0,34	3.955.947	0,38	4.228.907	0,40	4.724.112	0,45
PARTIDAS DE AJUSTE										
Transferencias a Entidades Locales (1)	-593.067	-0,06	-573.241	-0,05	-610.791	-0,06	-568.780	-0,05	-484.816	-0,05
Financiación privada incluida en educación universitaria	-1.433.783	-0,14	-1.526.930	-0,14	-1.511.079	-0,14	-1.510.783	-0,14	-1.547.335	-0,15

B4.2. Evolución del gasto de los hogares en educación (2002 a 2011)

	(conclusión)									
	2007		2008		2009		2010 (p)		2011 (p)	
	Millones de euros	% PIB pm	Millones de euros	% PIB pm	Millones de euros	% PIB pm	Millones de euros	% PIB pm	Millones de euros	% PIB pm
GASTO HOGARES en servicios educativos (2)	8.522	0,81	8.505	0,78	8.762	0,84	9.033	0,86	9.206	0,88

(1) Se refiere a las transferencias del Ministerio de Educación y de las Consejerías/Departamentos de Educación de las CC.AA. con todas las competencias asumidas, a las Entidades Locales.

(2) Se refiere exclusivamente a los pagos de las familias por servicios educativos a centros, academias y clases particulares, sin incluir los gastos en servicios complementarios ni en bienes educativos. Fuente Contabilidad Nacional del INE.

(p) Datos Provisionales.

B4.3. Participación de las Administraciones públicas en el gasto público en educación, por actividad educativa.

(continúa)

TOTAL	Ministerio de Ed. sin deducir transf.	Ministerio de Educación	Andalucía	Aragón	Asturias	Baleares (Illes)	Canarias	Cantabria	Castilla y León	Castilla-La Mancha	
GASTO PÚBLICO (1)	48.136.679	5,4	4,5	16,3	2,4	1,8	1,8	3,3	1,2	4,5	4,4
Educación no universitaria	35.129.724	2,9	1,7	16,7	2,4	1,8	2,2	3,6	1,2	4,6	5,3
E. Infantil y E. Primaria	15.142.550	1,8	1,2	14,9	2,2	1,5	2,2	3,5	1,2	3,9	5,2
E. Secundaria, F. Profesional	13.752.473	1,7	0,8	18,7	2,7	2,2	2,3	3,9	1,0	5,0	5,2
EE. de Reg. Especial	1.084.296	0,5	0,5	16,9	2,2	1,8	2,0	3,1	3,5	6,3	4,6
Educación Especial	1.229.054	1,1	1,1	25,8	4,0	2,9	4,0	1,3	0,3	6,8	9,4
Educación de Adultos	375.898	1,6	1,6	23,0	3,0	0,0	3,6	4,3	6,5	4,1	7,8
Educación en el Exterior	108.076	100,0	100,0	0,0	0,0	0,0	0,0	0,0	0,0	0,0	0,0
Servicios complementarios	1.131.098	0,2	0,2	7,4	2,0	2,4	1,0	6,5	2,1	6,8	6,0
Educación compensatoria	292.107	21,9	2,4	51,1	0,0	0,0	0,0	5,3	0,0	5,2	0,0
Actividades extraescolares y anexas	536.073	27,6	8,8	3,5	0,5	0,0	0,3	0,5	0,5	0,4	1,9
Formación y perf. del profesorado	214.972	8,0	3,5	12,8	3,8	2,0	2,2	2,3	0,2	9,9	5,9
Investigación educativa	110.280	38,9	4,1	81,3	0,0	5,6	1,6	0,1	0,0	0,1	0,0
Administración general	1.105.148	8,7	8,5	6,5	2,9	1,8	1,6	3,1	2,1	4,2	5,4
Otras Enseñanzas Superiores	47.699	0,0	0,0	0,0	0,0	0,0	0,0	0,0	0,0	0,0	0,0
Educación Universitaria	10.105.658	3,6	3,4	18,4	2,9	2,1	0,9	3,1	1,3	5,5	2,3
Formación ocupacional	1.205.991	0,0	0,0	0,0	0,1	0,0	0,0	0,0	0,0	0,0	0,0
Becas y ayudas totales	1.924.547	74,9	74,9	7,7	0,3	0,2	0,1	0,9	0,2	0,7	0,6
Becas por exención de precios acad.	-229.241	96,1	96,1	0,0	0,0	0,1	0,0	0,0	0,0	0,0	0,0

(conclusión)

	Cataluña	Comunitat Valenciana	Extremadura	Galicia	Madrid	Murcia	Navarra	País Vasco	La Rioja	Administraciones no Educativas (2)
GASTO PÚBLICO (1)	13,6	9,4	2,1	5,0	10,8	3,0	1,4	5,7	0,5	8,4
Educación no universitaria	14,2	9,5	2,4	5,2	9,3	3,2	1,6	6,2	0,6	8,3
E. Infantil y E. Primaria	15,4	9,0	2,1	5,4	9,3	3,4	1,6	5,8	0,5	11,6
E. Secundaria, F. Profesional	14,0	11,3	2,7	5,3	9,8	3,6	1,7	6,7	0,7	2,3
EE. de Reg. Especial	7,4	8,3	1,1	4,1	9,3	2,6	2,3	5,6	0,9	17,7
Educación Especial	7,5	4,4	3,6	2,8	12,5	2,8	1,2	6,4	0,9	2,3
Educación de Adultos	7,4	4,7	2,8	0,1	12,6	0,1	0,9	9,8	0,7	7,1
Educación en el Exterior	0,0	0,0	0,0	0,0	0,0	0,0	0,0	0,0	0,0	0,0
Servicios complementarios	9,4	11,6	2,6	14,5	2,4	1,9	1,5	6,4	0,3	15,3
Educación compensatoria	10,8	0,4	0,1	0,0	14,9	1,8	1,6	5,5	1,1	0,0
Actividades extraescolares y anexas	2,6	3,6	1,5	0,2	2,3	0,0	0,6	1,7	0,5	70,7
Formación y perf. del profesorado	20,5	8,5	4,3	1,7	5,9	2,7	1,7	11,3	0,8	0,0
Investigación educativa	1,6	0,4	0,6	0,0	0,0	0,0	1,2	2,7	0,6	0,1
Administración general	29,9	7,4	2,5	2,3	10,7	2,6	1,7	6,2	0,4	0,0
Otras Enseñanzas Superiores	0,0	0,0	0,0	0,0	0,0	0,0	0,0	0,0	0,0	100,0
Educación Universitaria	15,2	11,8	1,6	5,6	16,9	2,8	0,8	5,0	0,4	0,2
Formación ocupacional	0,0	0,0	0,0	0,0	8,9	0,0	0,0	0,0	0,0	91,0
Becas y ayudas totales	1,2	0,7	0,6	0,8	5,9	0,4	0,2	3,8	0,0	0,9
Becas por exención de precios acad.	0,0	0,9	0,1	0,0	0,0	0,0	0,1	2,8	0,0	0,0

(1) Participación obtenida deduciendo del total, el no distribuido por Administración y las partidas de ajuste.

(2) Incluye otros Ministerios y Consejerías y Corporaciones Locales.

B4.4. Distribución porcentual del gasto público en educación por actividad educativa.

(continúa)

TOTAL	Ministerio de Ed. sin deducir transf.	Ministerio de Educación	Andalucía	Aragón	Asturias	Balears (Illes)	Canarias	Cantabria	Castilla y León	Castilla-La Mancha	
GASTO PÚBLICO	100,0	100,0	100,0	100,0	100,0	100,0	100,0	100,0	100,0	100,0	
Educación no universitaria	73,0	39,0	27,6	74,5	74,0	74,6	89,3	79,2	76,2	73,8	88,3
E. Infantil y E. Primaria	31,5	10,4	8,5	28,7	28,6	26,1	38,3	33,0	31,6	27,2	37,7
E. Secundaria, F. Profesional	28,6	9,2	5,3	32,8	32,3	35,2	37,1	33,7	24,2	31,6	34,1
EE. de Reg. Especial	2,3	0,2	0,2	2,3	2,1	2,3	2,5	2,1	6,6	3,1	2,4
Educación Especial	2,6	0,5	0,6	4,0	4,3	4,2	5,6	1,0	0,7	3,8	5,5
Educación de Adultos	0,8	0,2	0,3	1,1	1,0	0,0	1,6	1,0	4,3	0,7	1,4
Educación en el Exterior	0,2	4,2	5,0	0,0	0,0	0,0	0,0	0,0	0,0	0,0	0,0
Servicios complementarios	2,3	0,1	0,1	1,1	1,9	3,2	1,3	4,6	4,2	3,5	3,2
Educación compensatoria	0,6	2,5	0,3	1,9	0,0	0,0	0,0	1,0	0,0	0,7	0,0
Actividades extraescolares y anexas	1,1	5,7	2,2	0,2	0,2	0,0	0,2	0,2	0,4	0,1	0,5
Formación y perf. del profesorado	0,4	0,7	0,4	0,3	0,7	0,5	0,5	0,3	0,1	1,0	0,6
Investigación educativa	0,2	1,7	0,2	1,1	0,0	0,7	0,2	0,0	0,0	0,0	0,0
Administración general	2,3	3,7	4,4	0,9	2,8	2,4	2,1	2,2	4,1	2,1	2,8
Otras Enseñanzas Superiores	0,1	0,0	0,0	0,0	0,0	0,0	0,0	0,0	0,0	0,0	0,0
Educación Universitaria	21,0	13,9	15,9	23,6	25,5	24,9	10,5	19,7	23,0	25,5	11,2
Formación ocupacional	2,5	0,0	0,0	0,0	0,1	0,0	0,0	0,0	0,0	0,0	0,0
Becas y ayudas totales	4,0	55,6	66,8	1,9	0,5	0,5	0,2	1,1	0,8	0,7	0,5
Becas por exención de precios acad.	-0,5	-8,5	-10,2	0,0	0,0	0,0	0,0	0,0	0,0	0,0	0,0

(conclusión)

	Cataluña	Comunitat Valenciana	Extremadura	Galicia	Madrid	Murcia	Navarra	País Vasco	La Rioja	Administraciones no Educativas (1)
GASTO PÚBLICO	100,0	100,0	100,0	100,0	100,0	100,0	100,0	100,0	100,0	100,0
Educación no universitaria	76,2	73,5	83,4	75,9	62,9	79,9	87,0	79,2	82,1	72,1
E. Infantil y E. Primaria	35,7	30,0	32,1	34,2	27,1	36,7	36,5	32,2	30,7	43,4
E. Secundaria, F. Profesional	29,4	34,3	37,3	30,4	25,9	34,5	36,4	33,5	36,4	7,8
EE. de Reg. Especial	1,2	2,0	1,2	1,9	1,9	1,9	3,8	2,2	3,7	4,7
Educación Especial	1,4	1,2	4,4	1,4	3,0	2,5	2,4	2,9	4,4	0,7
Educación de Adultos	0,4	0,4	1,0	0,0	0,9	0,0	0,5	1,3	1,0	0,7
Educación en el Exterior	0,0	0,0	0,0	0,0	0,0	0,0	0,0	0,0	0,0	0,0
Servicios complementarios	1,6	2,9	2,9	6,9	0,5	1,5	2,6	2,6	1,2	4,3
Educación compensatoria	0,5	0,0	0,0	0,0	0,8	0,4	0,7	0,6	1,2	0,0
Actividades extraescolares y anexas	0,2	0,4	0,8	0,0	0,2	0,0	0,5	0,3	1,0	9,3
Formación y perf. del profesorado	0,7	0,4	0,9	0,2	0,2	0,4	0,6	0,9	0,7	0,0
Investigación educativa	0,0	0,0	0,1	0,0	0,0	0,0	0,2	0,1	0,3	0,0
Administración general	5,0	1,8	2,7	1,0	2,3	2,0	2,9	2,5	1,6	0,0
Otras Enseñanzas Superiores	0,0	0,0	0,0	0,0	0,0	0,0	0,0	0,0	0,0	1,2
Educación Universitaria	23,5	26,2	15,5	23,5	32,8	19,6	12,6	18,4	17,8	0,4
Formación ocupacional	0,0	0,0	0,0	0,0	2,1	0,0	0,0	0,0	0,0	27,1
Becas y ayudas totales	0,4	0,3	1,1	0,6	2,2	0,5	0,4	2,6	0,1	0,4
Becas por exención de precios acad.	0,0	0,0	0,0	0,0	0,0	0,0	0,0	-0,2	0,0	0,0

(1) Incluye otros Ministerios y Consejerías y Corporaciones Locales.

B4.5. Distribución porcentual del gasto de las Administraciones Públicas en educación por naturaleza económica.

(continúa)

	TOTAL (miles de EUROS)	Gastos corrientes				Gastos de capital	Activos y pasivos finan- cieros
		Total	Personal	Conciertos y subv. a la ens. privada	Otros		
GASTO EN EDUCACIÓN							
TOTAL (1)	48.136.679	90,9	59,6	12,0	19,3	8,5	0,6
Total Administraciones educativas	44.079.870	91,6	62,2	13,1	16,3	7,7	0,6
Min. de Educación antes de transf.	2.592.288	90,9	20,7	0,8	69,4	8,7	0,4
Ministerio de Educación	2.157.218	95,1	24,9	1,0	69,2	4,4	0,5
Andalucía	7.866.752	91,6	67,1	10,0	14,5	8,0	0,5
Aragón	1.147.172	92,6	68,7	12,6	11,3	7,1	0,3
Asturias	843.639	92,9	70,6	10,1	12,2	6,4	0,7
Baleares (Illes)	868.313	90,5	65,2	18,1	7,2	9,2	0,3
Canarias	1.590.233	93,1	73,1	7,7	12,3	6,6	0,3
Cantabria	572.341	87,4	62,1	13,5	11,8	12,5	0,0
Castilla y León	2.171.910	93,0	68,1	13,8	11,2	6,2	0,8
Castilla-La Mancha	2.104.478	90,2	69,2	7,0	14,0	9,5	0,3
Cataluña	6.556.972	91,7	59,6	16,0	16,2	7,8	0,4
Comunitat Valenciana	4.531.662	88,5	61,6	14,4	12,6	9,8	1,7
Extremadura	1.010.814	93,6	74,8	8,2	10,6	6,4	0,0
Galicia	2.402.484	92,3	69,3	10,1	12,9	7,0	0,7
Madrid (Comunidad de)	5.189.392	90,9	58,2	17,6	15,0	8,4	0,7
Murcia (Región de)	1.421.985	92,6	70,9	13,8	7,9	6,8	0,7
Navarra (Comunidad Foral de)	650.828	91,8	62,3	18,8	10,7	8,2	0,0
País Vasco	2.739.604	92,7	54,3	23,2	15,2	6,4	0,9
Rioja (La)	254.073	94,2	69,2	15,6	9,4	5,5	0,3
Administraciones no Educativas (2)	4.056.808	83,1	30,6	0,0	52,5	16,7	0,1

(continuación)

	TOTAL (miles de EUROS)	Gastos corrientes					Gastos de capital			Activos y pasivos finan- cieros	
		Total	Total	Personal Docente	No docente	Conciertos y subv. a la ens. Privada	Otros	Total	Obras		Equipa- miento
GASTO EN EDUCACIÓN NO UNIVERSITARIA											
TOTAL (1)	35.129.724	94,9	64,7	16,5	13,8	5,0	0,0
Total Administraciones educativas	32.205.070	95,9	67,0	60,6	6,4	17,9	10,9	4,1	3,2	0,9	0,0
Min. de Educación antes de transf.	2.593.754	33,1	16,0	0,8	16,3	67,0	0,0
Ministerio de Educación	594.545	95,8	69,6	3,5	22,7	4,2	0,0
Andalucía	5.862.098	96,7	71,8	63,1	8,7	13,4	11,5	3,2	1,8	1,4	0,0
Aragón	849.018	98,0	71,6	61,7	9,9	17,1	9,3	2,0	1,8	0,2	0,0
Asturias	629.567	98,2	74,4	66,7	7,7	13,6	10,2	1,7	0,9	0,7	0,2
Baleares (Illes)	775.802	92,1	65,7	60,6	5,1	20,3	6,1	7,5	6,3	1,3	0,4
Canarias	1.258.796	95,4	75,6	67,7	7,9	9,8	10,1	4,6	3,4	1,1	0,0
Cantabria	436.216	94,0	66,0	61,1	4,9	17,7	10,4	5,9	5,0	0,9	0,0
Castilla y León	1.603.883	97,0	70,3	64,3	6,0	18,6	8,1	3,0	1,8	1,2	0,0
Castilla-La Mancha	1.857.230	90,4	70,5	63,2	7,3	7,9	12,0	9,6	8,6	1,0	0,0
Cataluña	4.995.643	95,2	59,4	54,9	4,5	21,0	14,8	4,8	4,7	0,1	0,0
Comunitat Valenciana	3.330.669	95,8	65,8	61,2	4,6	19,6	10,4	4,2	3,8	0,4	0,0
Extremadura	842.788	96,4	77,6	66,9	10,7	9,9	8,9	3,7	2,5	1,2	0,0
Galicia	1.823.529	97,9	73,2	66,0	7,2	13,3	11,4	2,1	0,9	1,2	0,0
Madrid (Comunidad de)	3.264.810	97,2	61,3	52,8	8,5	28,0	7,9	2,7	1,8	0,9	0,1
Murcia (Región de)	1.136.004	96,8	74,1	67,9	6,2	17,3	5,4	3,3	2,5	0,8	0,0
Navarra (Comunidad Foral de)	566.113	93,4	63,2	56,6	6,6	21,6	8,6	6,6	5,5	1,2	0,0
País Vasco	2.169.670	95,3	54,6	49,4	5,2	29,3	11,4	4,7	3,0	1,7	0,0
Rioja (La)	208.688	96,0	69,8	63,9	5,9	18,9	7,3	4,0	2,8	1,2	0,0
Administraciones no Educativas (2)	2.924.654	85,2	39,9	0,0	45,3	14,6	0,2

(1) Distribución obtenida deduciendo del total, el no distribuido por Administración y las partidas de ajuste.

(2) Incluye otros Ministerios y Consejerías y Corporaciones Locales.

B4.5. Distribución porcentual del gasto de las Administraciones Públicas en educación por naturaleza económica.

(conclusión)

	TOTAL (miles de euros)	Gastos corrientes				Gastos de capital	Activos y pasivos financieros
		Total	Personal	Conciertos y subv. a la ens. privada	Otros		
GASTO EN EDUCACIÓN UNIVERSITARIA							
TOTAL (1)	10.105.658	76,9	58,2	0,0	18,6	20,4	2,7
Total Administraciones educativas	10.087.690	76,8	58,2	0,0	18,6	20,4	2,7
Ministerio de Educación antes de transf.	360.451	77,7	34,3	0,0	43,3	19,6	2,8
Ministerio de Educación	342.513	76,5	36,1	0,0	40,4	20,6	2,9
Andalucía	1.856.834	74,6	57,5	0,0	17,2	23,3	2,0
Aragón	292.142	76,9	61,4	0,0	15,4	22,0	1,1
Asturias	209.764	77,1	60,6	0,0	16,5	20,6	2,3
Balears (Illes)	91.151	76,9	61,6	0,0	15,4	23,0	0,1
Canarias	313.674	83,5	67,5	0,0	16,0	15,2	1,4
Cantabria	131.502	65,0	51,3	0,0	13,7	34,9	0,2
Castilla y León	553.744	81,5	63,4	0,0	18,1	15,5	3,0
Castilla-La Mancha	236.193	88,2	62,3	0,0	25,9	9,3	2,5
Cataluña	1.538.302	80,4	61,2	0,0	19,2	17,8	1,8
Comunitat Valenciana	1.188.868	68,1	50,3	0,0	17,7	25,5	6,4
Extremadura	157.034	78,6	65,1	0,0	13,5	21,3	0,1
Galicia	563.552	76,1	58,6	0,0	17,5	21,0	3,0
Madrid (Comunidad de)	1.703.351	77,5	60,0	0,0	17,6	20,4	2,1
Murcia (Región de)	278.375	75,5	60,1	0,0	15,3	21,2	3,3
Navarra (Comunidad Foral de)	81.856	80,3	58,2	0,0	22,1	19,7	0,0
País Vasco	503.721	80,6	60,1	0,0	20,5	14,6	4,8
Rioja (La)	45.114	85,9	67,0	0,0	18,9	12,3	1,8
Administraciones no Educativas (2)	17.968	98,3	73,4	0,0	24,9	1,7	0,0

(1) Distribución obtenida deduciendo del total, el no distribuido por Administración y las partidas de ajuste

(2) Incluye otros Ministerios y Consejerías y Corporaciones Locales

B4.6. Gasto público por alumno en enseñanza no universitaria (1)

	Gasto público por alumno público y concertado (en euros)		Gasto público por alumno público (en euros)	
	2010 (2)	2011	2010 (2)	2011
TOTAL	5.441	5.206	6.369	6.057
Andalucía	4.692	4.582	5.261	5.150
Aragón	5.410	5.138	6.403	6.032
Asturias (Principado de)	6.553	6.088	7.870	7.236
Balears (Illes)	5.993	5.633	7.265	6.746
Canarias	5.091	4.745	5.723	5.315
Cantabria	6.211	5.972	7.457	7.135
Castilla y León	5.899	5.656	7.287	6.830
Castilla-La Mancha	5.809	5.996	6.318	6.534
Cataluña	5.342	5.071	6.384	6.003
Comunitat Valenciana	5.534	5.098	6.336	5.781
Extremadura	5.685	5.623	6.434	6.334
Galicia	6.409	6.062	7.551	7.104
Madrid (Comunidad de)	4.567	4.296	5.478	5.049
Murcia (Región de)	5.337	5.100	6.078	5.767
Navarra (Comunidad Foral de)	7.046	6.659	8.929	8.352
País Vasco	7.297	7.112	10.472	10.134
Rioja (La)	5.666	5.228	6.919	6.351
Ceuta	6.108	5.618	6.998	6.378
Melilla	5.625	5.470	5.958	5.827

(1) Gasto público por alumno en enseñanzas no universitarias del sistema educativo, por tanto excluida la formación ocupacional. El alumnado se ha transformado en equivalente a tiempo completo, de acuerdo a la metodología utilizada en la estadística internacional.

(2) Se han modificado ligeramente los criterios que se venían aplicando para el cálculo del alumnado a tiempo completo, por lo que el gasto por alumno para el año 2010 no coincide con el de ediciones anteriores de esta publicación.

B4.7. Distribución porcentual de la participación de las Administraciones en el gasto público en educación

Gasto público total y gasto en educación no universitaria

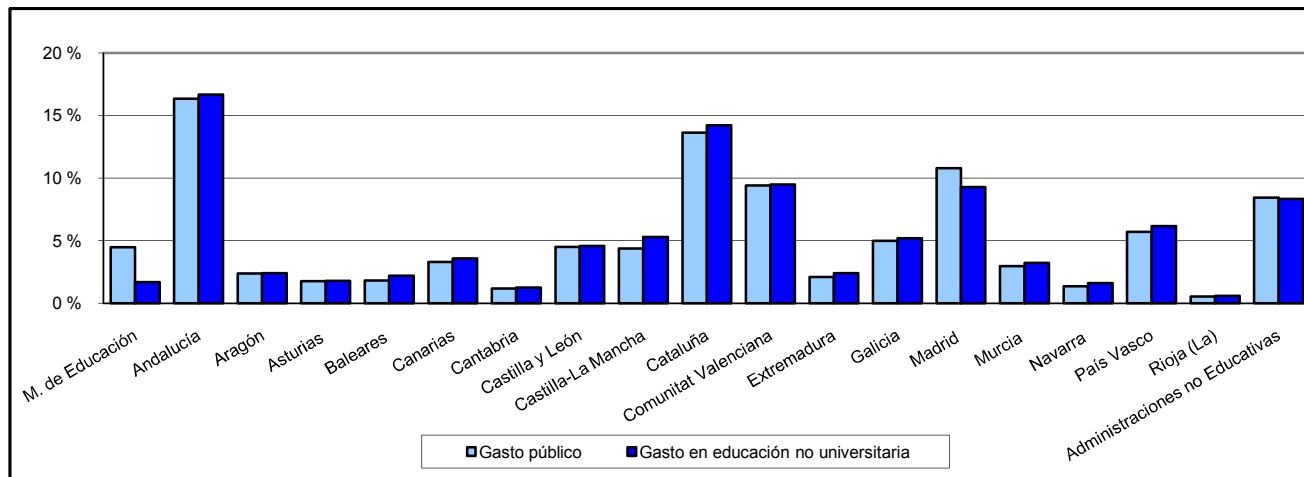

Gasto en educación universitaria

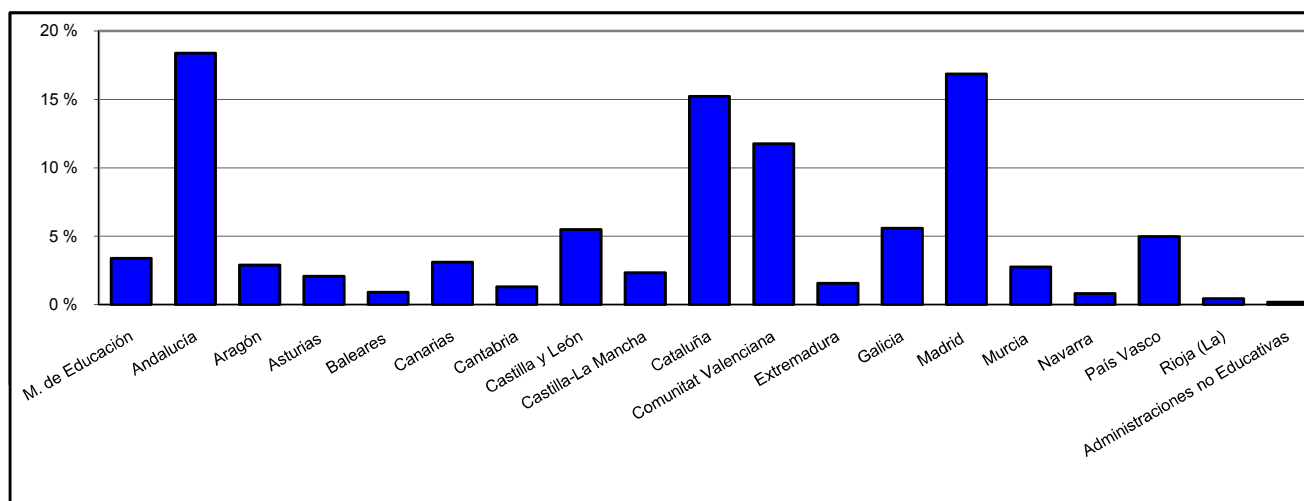

B4.8. Distribución del gasto público en educación no universitaria de las Administraciones educativas, por naturaleza económica

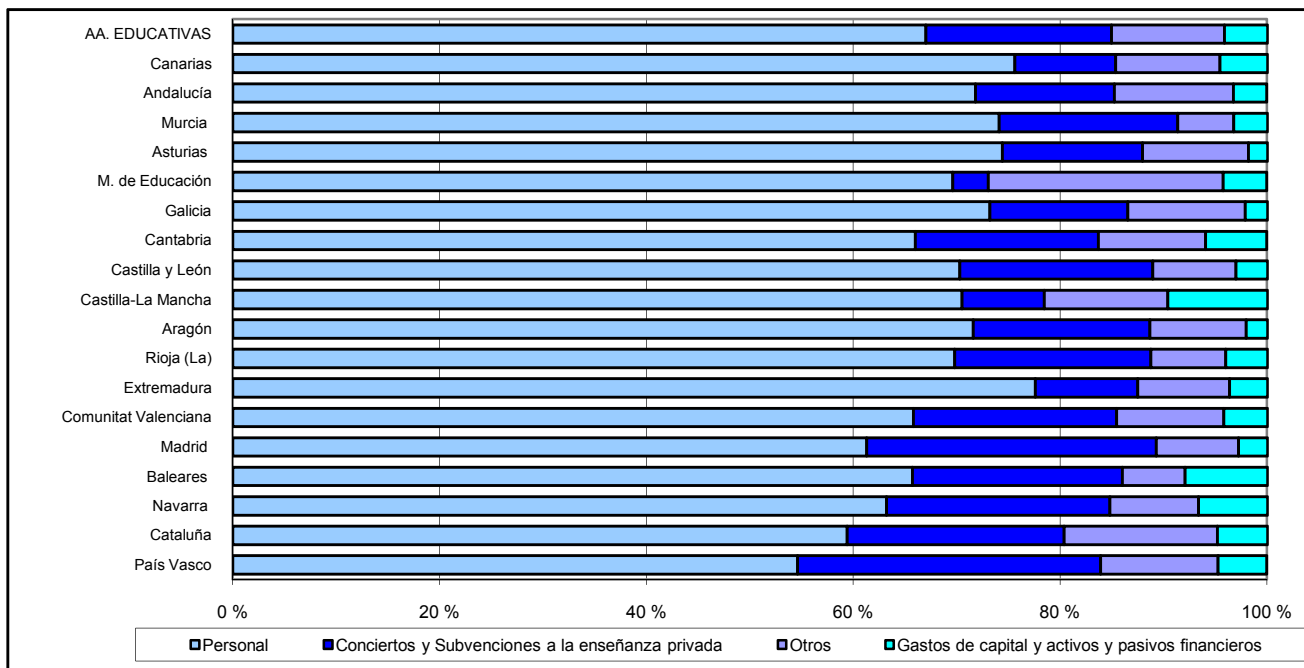

B5. LAS BECAS Y AYUDAS A LA EDUCACIÓN

B5.0. Contenido, notas explicativas y fuentes de información

Se facilita en este capítulo información estadística acerca de las becas y ayudas al estudio concedidas en el curso 2011-2012 por el conjunto de las Administraciones Educativas, lo que significa que, además de las becas y ayudas otorgadas en el curso de referencia por el Ministerio de Educación, se incluyen las concedidas por las Consejerías/Departamentos de Educación de las comunidades autónomas.

Esta información procede de la *Estadística de Becas y Ayudas al estudio*, en la que se considera:

- *Becas* o *ayudas* las transferencias destinadas a estudiantes/hogares, bien directas o canalizadas a través de instituciones educativas, pagos en especie y reducciones de precios o beneficios fiscales, cuya concesión está supeditada al cumplimiento de requisitos socioeconómicos y/o académicos y necesitan de una solicitud previa por parte del interesado.
- *Becario* o *beneficiario* al estudiante que recibe una o más becas o ayudas.

Las becas y ayudas al estudio se han clasificado de acuerdo a los siguientes tipos:

- *Enseñanza*. Dirigidas a reducir los gastos determinados por razón de la condición jurídica del centro y destinados a la matriculación y otros servicios de enseñanza.
- *Compensatoria*. Compensan a las familias con rentas más bajas por la no incorporación del estudiante al mercado de trabajo.
- *Transporte*. Las asignadas por este concepto en razón de la distancia entre el domicilio familiar del estudiante y el centro de estudios.
- *Comedor*. Las concedidas para contribuir a los gastos de desayuno y/o comida fuera del domicilio del estudiante.
- *Residencia*. Destinadas a paliar los gastos derivados de la residencia del alumno fuera del domicilio familiar durante el curso escolar.
- *Libros de texto y material didáctico*. Suponen la entrega al alumnado, bien del material directamente, bien del dinero para adquirirlo.
- *Cursos de idiomas extranjeros*, independientemente de que se lleven a cabo en España o en el extranjero.
- *Necesidades educativas específicas*. Incluye todas las ayudas individualizadas (independientemente del tipo: transporte, comedor, etc.) destinadas específicamente al alumnado de educación especial y aquellas que sirven para atender necesidades específicas de apoyo educativo del alumnado de cualquier nivel de enseñanza.
- *Exención de precios públicos y tasas por servicios académicos*. Gratuidad de matrícula de enseñanzas superiores, ligada al cumplimiento de requisitos socioeconómicos y/o académicos.
- *Bonificación de precios por servicios académicos para familias numerosas de tres hijos*. Reducción del precio de la matrícula de enseñanzas superiores en el caso de familias pertenecientes a esta categoría.
- *Movilidad*. Se conceden a estudiantes de enseñanzas superiores que realizan sus estudios en España en una comunidad autónoma distinta a la de su residencia.
- *Intereses de préstamos*. Recogen las subvenciones financiadas por las Administraciones educativas para intereses en el caso de préstamos bancarios a estudiantes de enseñanzas superiores.
- *Complementos a las becas Erasmus*. Representan las aportaciones complementarias de las Administraciones educativas a las becas Erasmus.
- *Colaboración*. Orientadas a favorecer la participación del alumnado universitario en distintos departamentos universitarios.
- *Proyecto fin de estudios*. Fundamentalmente dirigidas al alumnado universitario, aunque también existen dirigidas al alumnado de los Ciclos Formativos de Grado Superior.
- *Séneca*. Las correspondientes a esa convocatoria del Ministerio de Educación, que tienen por objeto facilitar los intercambios de estudiantes entre centros universitarios españoles a través de ayudas económicas destinadas a cubrir los gastos de desplazamiento y estancia durante el periodo de estudios en otra Universidad. Se incluyen los complementos a estas becas que conceden las Administraciones educativas de las CC. AA.
- *Movilidad Internacional*. Se otorgan a estudiantes residentes en España que realizan intercambios de estudios con el extranjero, excepto becas Erasmus. Incluye por ejemplo el Programa ISEP (Internacional Student Exchange Program).
- *Excelencia*. Enfocadas a incentivar a estudiantes con aprovechamiento académico excelente

Además, se ofrece información adicional sobre:

- *Programas de gratuidad de libros de texto* que algunas Administraciones educativas tienen en los niveles obligatorios y que están destinados a todos los alumnos. Precisamente el criterio de universalidad de los programas hace que con la definición aplicada en la Estadística estas prestaciones no sean consideradas "becas y ayudas". Se adjunta una tabla con esta información (B5.12).

B5. LAS BECAS Y AYUDAS A LA EDUCACIÓN

Fuentes de información:

- *Estadística de Becas y Ayudas al estudio*. Curso 2011-2012. S.G. de Estadística y Estudios del Ministerio de Educación, Cultura y Deporte.
- *Estadística de las Enseñanzas no universitarias*. Curso 2011-2012. S.G. de Estadística y Estudios del Ministerio de Educación, Cultura y Deporte.
- *Estadística de Estudiantes Universitarios*. Curso 2011-2012. S.G. de Coordinación y Seguimiento Universitario del Ministerio de Educación, Cultura y Deporte.

B5.1. Becarios de enseñanzas obligatorias, E. Infantil y E. Especial

	TOTAL	E. Infantil	E. Primaria (1)	ESO (1)	E. Especial
NÚMERO DE BECARIOS					
TOTAL	1.694.926	219.679	965.230	504.164	5.853
Andalucía	220.741	78.521	126.217	14.109	1.894
Aragón	5.537	1.628	3.301	560	48
Asturias (Principado de)	35.061	91	21.217	13.676	77
Baleares (Illes)	9.512	873	6.536	2.030	73
Canarias	71.851	22.772	44.022	3.842	1.215
Cantabria	34.368	2.093	21.767	10.476	32
Castilla y León	169.565	3.812	103.450	62.101	202
Castilla-La Mancha	14.614	4.673	9.289	414	238
Cataluña	152.203	944	101.296	49.797	166
Comunitat Valenciana	164.836	8.115	49.240	107.241	240
Extremadura	76.582	311	44.705	31.197	369
Galicia	118.833	527	73.675	44.558	73
Madrid (Comunidad de)	444.493	62.830	265.446	115.762	455
Murcia (Región de)	48.611	1.775	30.787	15.911	138
Navarra (Comunidad Foral de)	1.139	105	290	635	109
País Vasco	114.792	29.710	55.343	29.227	512
Rioja (La)	2.445	878	1.464	97	6
Ceuta	5.698	0	5.618	75	5
Melilla	4.043	21	1.567	2.454	1
Sin especificar	2	0	0	2	0
DISTRIBUCIÓN PORCENTUAL POR ENSEÑANZA					
TOTAL	100,0	13,0	56,9	29,7	0,3
Andalucía	100,0	35,6	57,2	6,4	0,9
Aragón	100,0	29,4	59,6	10,1	0,9
Asturias (Principado de)	100,0	0,3	60,5	39,0	0,2
Baleares (Illes)	100,0	9,2	68,7	21,3	0,8
Canarias	100,0	31,7	61,3	5,3	1,7
Cantabria	100,0	6,1	63,3	30,5	0,1
Castilla y León	100,0	2,2	61,0	36,6	0,1
Castilla-La Mancha	100,0	32,0	63,6	2,8	1,6
Cataluña	100,0	0,6	66,6	32,7	0,1
Comunitat Valenciana	100,0	4,9	29,9	65,1	0,1
Extremadura	100,0	0,4	58,4	40,7	0,5
Galicia	100,0	0,4	62,0	37,5	0,1
Madrid (Comunidad de)	100,0	14,1	59,7	26,0	0,1
Murcia (Región de)	100,0	3,7	63,3	32,7	0,3
Navarra (Comunidad Foral de)	100,0	9,2	25,5	55,8	9,6
País Vasco	100,0	25,9	48,2	25,5	0,4
Rioja (La)	100,0	35,9	59,9	4,0	0,2
Ceuta	100,0	0,0	98,6	1,3	0,1
Melilla	100,0	0,5	38,8	60,7	0,0
Sin especificar	100,0	0,0	0,0	100,0	0,0
DISTRIBUCIÓN PORCENTUAL POR COMUNIDAD AUTÓNOMA					
TOTAL	100,0	100,0	100,0	100,0	100,0
Andalucía	13,0	35,7	13,1	2,8	32,4
Aragón	0,3	0,7	0,3	0,1	0,8
Asturias (Principado de)	2,1	0,0	2,2	2,7	1,3
Baleares (Illes)	0,6	0,4	0,7	0,4	1,2
Canarias	4,2	10,4	4,6	0,8	20,8
Cantabria	2,0	1,0	2,3	2,1	0,5
Castilla y León	10,0	1,7	10,7	12,3	3,5
Castilla-La Mancha	0,9	2,1	1,0	0,1	4,1
Cataluña	9,0	0,4	10,5	9,9	2,8
Comunitat Valenciana	9,7	3,7	5,1	21,3	4,1
Extremadura	4,5	0,1	4,6	6,2	6,3
Galicia	7,0	0,2	7,6	8,8	1,2
Madrid (Comunidad de)	26,2	28,6	27,5	23,0	7,8
Murcia (Región de)	2,9	0,8	3,2	3,2	2,4
Navarra (Comunidad Foral de)	0,1	0,0	0,0	0,1	1,9
País Vasco	6,8	13,5	5,7	5,8	8,7
Rioja (La)	0,1	0,4	0,2	0,0	0,1
Ceuta	0,3	0,0	0,6	0,0	0,1
Melilla	0,2	0,0	0,2	0,5	0,0
Sin especificar	0,0	0,0	0,0	0,0	0,0

(1) En el curso 2011-12 los programas de gratuidad de libros de texto que sustituyen a las ayudas a la compra de libros y no se contabilizan en la "Estadística de Becas y Ayudas al estudio", han beneficiado a 2.268.835 alumnos.

B5.2. Importe de las becas y ayudas concedidas en enseñanzas obligatorias, E. Infantil y E. Especial

	TOTAL	E. Infantil	E. Primaria (1)	ESO (1)	E. Especial
IMPORTE DE LAS BECAS Y AYUDAS (miles de euros)					
TOTAL	432.061,0	114.060,5	232.081,6	81.971,5	3.947,5
Andalucía	103.066,1	35.323,1	57.461,6	8.843,6	1.437,9
Aragón	2.960,6	845,8	1.892,7	163,6	58,5
Asturias (Principado de)	4.316,7	66,2	2.371,2	1.846,0	33,3
Balears (Illes)	3.719,3	657,1	2.368,7	612,1	81,4
Canarias	12.990,3	3.248,2	7.644,0	1.366,1	732,2
Cantabria	5.837,9	582,9	3.419,1	1.813,1	22,9
Castilla y León	29.092,7	2.581,6	18.105,0	8.237,3	168,8
Castilla-La Mancha	11.566,2	3.662,3	7.343,6	375,7	184,7
Cataluña	24.976,9	986,3	15.966,3	7.926,6	97,7
Comunitat Valenciana	45.237,0	4.694,1	27.663,8	12.630,8	248,3
Extremadura	9.960,1	206,0	5.712,6	3.885,2	156,2
Galicia	17.445,1	675,8	11.154,0	5.555,3	59,9
Madrid (Comunidad de)	101.208,3	45.179,4	40.468,8	15.318,4	241,7
Murcia (Región de)	10.240,8	1.628,1	5.819,7	2.726,6	66,4
Navarra (Comunidad Foral de)	680,5	101,5	278,6	218,3	82,0
País Vasco	46.437,0	13.294,3	22.770,2	10.104,0	268,6
Rioja (La)	1.031,9	306,7	662,0	56,8	6,4
Ceuta	772,8	0,0	762,4	9,9	0,5
Melilla	514,6	21,0	217,3	276,2	0,1
Sin especificar	6,0	0,0	0,0	6,0	0,0
DISTRIBUCIÓN PORCENTUAL POR ENSEÑANZA					
TOTAL	100,0	26,4	53,7	19,0	0,9
Andalucía	100,0	34,3	55,8	8,6	1,4
Aragón	100,0	28,6	63,9	5,5	2,0
Asturias (Principado de)	100,0	1,5	54,9	42,8	0,8
Balears (Illes)	100,0	17,7	63,7	16,5	2,2
Canarias	100,0	25,0	58,8	10,5	5,6
Cantabria	100,0	10,0	58,6	31,1	0,4
Castilla y León	100,0	8,9	62,2	28,3	0,6
Castilla-La Mancha	100,0	31,7	63,5	3,2	1,6
Cataluña	100,0	3,9	63,9	31,7	0,4
Comunitat Valenciana	100,0	10,4	61,2	27,9	0,5
Extremadura	100,0	2,1	57,4	39,0	1,6
Galicia	100,0	3,9	63,9	31,8	0,3
Madrid (Comunidad de)	100,0	44,6	40,0	15,1	0,2
Murcia (Región de)	100,0	15,9	56,8	26,6	0,6
Navarra (Comunidad Foral de)	100,0	14,9	40,9	32,1	12,1
País Vasco	100,0	28,6	49,0	21,8	0,6
Rioja (La)	100,0	29,7	64,2	5,5	0,6
Ceuta	100,0	0,0	98,6	1,3	0,1
Melilla	100,0	4,1	42,2	53,7	0,0
Sin especificar	100,0	0,0	0,0	100,0	0,0
DISTRIBUCIÓN PORCENTUAL POR COMUNIDAD AUTÓNOMA					
TOTAL	100,0	100,0	100,0	100,0	100,0
Andalucía	23,9	31,0	24,8	10,8	36,4
Aragón	0,7	0,7	0,8	0,2	1,5
Asturias (Principado de)	1,0	0,1	1,0	2,3	0,8
Balears (Illes)	0,9	0,6	1,0	0,7	2,1
Canarias	3,0	2,8	3,3	1,7	18,5
Cantabria	1,4	0,5	1,5	2,2	0,6
Castilla y León	6,7	2,3	7,8	10,0	4,3
Castilla-La Mancha	2,7	3,2	3,2	0,5	4,7
Cataluña	5,8	0,9	6,9	9,7	2,5
Comunitat Valenciana	10,5	4,1	11,9	15,4	6,3
Extremadura	2,3	0,2	2,5	4,7	4,0
Galicia	4,0	0,6	4,8	6,8	1,5
Madrid (Comunidad de)	23,4	39,6	17,4	18,7	6,1
Murcia (Región de)	2,4	1,4	2,5	3,3	1,7
Navarra (Comunidad Foral de)	0,2	0,1	0,1	0,3	2,1
País Vasco	10,7	11,7	9,8	12,3	6,8
Rioja (La)	0,2	0,3	0,3	0,1	0,2
Ceuta	0,2	0,0	0,3	0,0	0,0
Melilla	0,1	0,0	0,1	0,3	0,0
Sin especificar	0,0	0,0	0,0	0,0	0,0

(1) En el curso 2011-12 el importe de los programas de gratuidad de libros de texto que sustituyen a las ayudas a la compra de libros y no se contabilizan en la "Estadística de Becas y Ayudas" al estudio asciende a 151.476,2 miles de euros.

B5.3. Becarios de enseñanzas postobligatorias no universitarias

	TOTAL	Bachillerato	C.F. Grado Medio (1)	C.F. Grado Superior (1)	Programas de Cualific. Profes. Inicial	Enseñanzas Artísticas	Escuelas Oficiales de Idiomas	Otras enseñanzas y sin especificar enseñanza (2)
NÚMERO DE BECARIOS								
TOTAL	438.623	199.062	89.681	99.582	23.806	16.418	8.609	1.465
Andalucía	149.310	77.022	30.279	27.903	6.634	3.833	3.315	324
Aragón	7.176	2.673	1.806	1.849	235	298	205	110
Asturias (Principado de)	7.328	3.111	1.393	1.693	130	745	190	66
Baleares (Illes)	3.711	1.384	821	912	146	270	164	14
Canarias	22.803	12.752	3.811	4.719	919	323	260	19
Cantabria	5.789	2.069	2.180	1.147	256	77	53	7
Castilla y León	20.064	9.101	3.589	4.915	874	1.118	382	85
Castilla-La Mancha	19.166	9.373	3.642	3.836	1.394	525	281	115
Cataluña	32.027	10.337	8.773	10.639	1.484	535	204	55
Comunitat Valenciana	50.983	18.080	11.416	12.848	3.040	3.835	1.600	164
Extremadura	14.629	7.161	2.998	2.863	1.206	223	164	14
Galicia	35.273	10.597	9.329	11.544	2.002	1.095	497	209
Madrid (Comunidad de)	31.280	16.967	4.228	6.851	1.449	958	629	198
Murcia (Región de)	14.801	7.448	2.255	2.660	1.064	739	554	81
Navarra (Comunidad Foral de)	3.871	1.539	628	1.168	439	94	1	2
País Vasco	15.356	7.677	1.950	3.275	2.058	376	19	1
Rioja (La)	2.666	623	235	367	101	1.327	13	0
Ceuta	1.051	476	159	171	219	0	26	0
Melilla	1.301	667	189	222	156	14	52	1
Sin especificar	38	5	0	0	0	33	0	0

DISTRIBUCIÓN PORCENTUAL POR ENSEÑANZA

TOTAL	100,0	45,4	20,4	22,7	5,4	3,7	2,0	0,3
Andalucía	100,0	51,6	20,3	18,7	4,4	2,6	2,2	0,2
Aragón	100,0	37,2	25,2	25,8	3,3	4,2	2,9	1,5
Asturias (Principado de)	100,0	42,5	19,0	23,1	1,8	10,2	2,6	0,9
Baleares (Illes)	100,0	37,3	22,1	24,6	3,9	7,3	4,4	0,4
Canarias	100,0	55,9	16,7	20,7	4,0	1,4	1,1	0,1
Cantabria	100,0	35,7	37,7	19,8	4,4	1,3	0,9	0,1
Castilla y León	100,0	45,4	17,9	24,5	4,4	5,6	1,9	0,4
Castilla-La Mancha	100,0	48,9	19,0	20,0	7,3	2,7	1,5	0,6
Cataluña	100,0	32,3	27,4	33,2	4,6	1,7	0,6	0,2
Comunitat Valenciana	100,0	35,5	22,4	25,2	6,0	7,5	3,1	0,3
Extremadura	100,0	49,0	20,5	19,6	8,2	1,5	1,1	0,1
Galicia	100,0	30,0	26,4	32,7	5,7	3,1	1,4	0,6
Madrid (Comunidad de)	100,0	54,2	13,5	21,9	4,6	3,1	2,0	0,6
Murcia (Región de)	100,0	50,3	15,2	18,0	7,2	5,0	3,7	0,5
Navarra (Comunidad Foral de)	100,0	39,8	16,2	30,2	11,3	2,4	0,0	0,1
País Vasco	100,0	50,0	12,7	21,3	13,4	2,4	0,1	0,0
Rioja (La)	100,0	23,4	8,8	13,8	3,8	49,8	0,5	0,0
Ceuta	100,0	45,3	15,1	16,3	20,8	0,0	2,5	0,0
Melilla	100,0	51,3	14,5	17,1	12,0	1,1	4,0	0,1
Sin especificar	100,0	13,2	0,0	0,0	0,0	86,8	0,0	0,0

DISTRIBUCIÓN PORCENTUAL POR COMUNIDAD AUTÓNOMA

TOTAL	100,0	100,0	100,0	100,0	100,0	100,0	100,0	100,0
Andalucía	34,0	38,7	33,8	28,0	27,9	23,3	38,5	22,1
Aragón	1,6	1,3	2,0	1,9	1,0	1,8	2,4	7,5
Asturias (Principado de)	1,7	1,6	1,6	1,7	0,5	4,5	2,2	4,5
Baleares (Illes)	0,8	0,7	0,9	0,9	0,6	1,6	1,9	1,0
Canarias	5,2	6,4	4,2	4,7	3,9	2,0	3,0	1,3
Cantabria	1,3	1,0	2,4	1,2	1,1	0,5	0,6	0,5
Castilla y León	4,6	4,6	4,0	4,9	3,7	6,8	4,4	5,8
Castilla-La Mancha	4,4	4,7	4,1	3,9	5,9	3,2	3,3	7,8
Cataluña	7,3	5,2	9,8	10,7	6,2	3,3	2,4	3,8
Comunitat Valenciana	11,6	9,1	12,7	12,9	12,8	23,4	18,6	11,2
Extremadura	3,3	3,6	3,3	2,9	5,1	1,4	1,9	1,0
Galicia	8,0	5,3	10,4	11,6	8,4	6,7	5,8	14,3
Madrid (Comunidad de)	7,1	8,5	4,7	6,9	6,1	5,8	7,3	13,5
Murcia (Región de)	3,4	3,7	2,5	2,7	4,5	4,5	6,4	5,5
Navarra (Comunidad Foral de)	0,9	0,8	0,7	1,2	1,8	0,6	0,0	0,1
País Vasco	3,5	3,9	2,2	3,3	8,6	2,3	0,2	0,1
Rioja (La)	0,6	0,3	0,3	0,4	0,4	8,1	0,2	0,0
Ceuta	0,2	0,2	0,2	0,2	0,9	0,0	0,3	0,0
Melilla	0,3	0,3	0,2	0,2	0,7	0,1	0,6	0,1
Sin especificar	0,0	0,0	0,0	0,0	0,0	0,2	0,0	0,0

(1) Incluye Ciclos Formativos de Formación Profesional y de Artes Plásticas y Diseño.

(2) Incluye Enseñanzas Deportivas, Educación de Adultos, otras enseñanzas superiores no universitarias...

B5.4. Importe de las becas y ayudas concedidas en enseñanzas postobligatorias no universitarias

	TOTAL	Bachillerato	C.F. Grado Medio (1)	C.F. Grado Superior (1)	Programas de Cualific. Profes. Inicial	Enseñanzas Artísticas	Escuelas Oficiales de Idiomas	Otras enseñanzas y sin especificar enseñanza (2)
IMPORTE DE LAS BECAS Y AYUDAS (miles de euros)								
TOTAL	566.457,5	241.834,9	129.961,1	152.341,4	14.392,9	22.024,5	3.329,3	2.573,5
Andalucía	214.984,7	106.310,7	48.726,4	48.266,9	4.528,6	5.045,7	1.302,4	804,1
Aragón	9.229,1	2.612,2	2.771,7	2.961,6	126,3	601,2	67,6	88,5
Asturias (Principado de)	9.407,5	3.447,3	2.130,2	2.805,3	68,8	859,5	43,1	53,3
Balears (Illes)	4.767,3	1.620,7	1.204,5	1.244,4	103,1	508,7	73,1	12,9
Canarias	32.063,6	16.959,5	6.405,0	7.335,1	693,8	503,2	108,5	58,5
Cantabria	5.704,8	2.070,8	1.654,4	1.755,2	143,2	57,5	18,8	4,9
Castilla y León	26.616,1	9.400,0	6.205,9	8.680,9	651,0	1.337,8	139,9	200,6
Castilla-La Mancha	26.373,8	10.587,8	6.506,8	7.322,1	968,9	564,2	104,8	319,2
Cataluña	37.421,7	10.962,8	10.844,0	13.669,7	760,0	1.080,6	84,1	20,5
Comunitat Valenciana	66.658,6	21.222,9	17.203,8	20.019,2	2.159,2	5.121,1	618,7	313,7
Extremadura	23.719,5	9.061,2	6.485,1	6.916,7	728,5	421,3	53,9	52,8
Galicia	33.996,5	12.150,6	7.385,9	12.035,8	389,8	1.709,4	204,7	120,3
Madrid (Comunidad de)	38.031,7	19.176,7	5.821,0	9.812,0	974,5	1.660,2	242,4	344,8
Murcia (Región de)	20.537,8	9.437,0	3.858,0	5.006,0	582,6	1.277,0	200,0	177,2
Navarra (Comunidad Foral de)	3.791,6	1.335,8	727,5	1.281,1	283,3	162,8	0,2	1,0
País Vasco	7.884,4	3.170,7	1.142,8	2.076,3	962,3	526,4	4,9	1,0
Rioja (La)	2.107,0	658,3	346,6	527,0	78,1	450,5	46,4	0,0
Ceuta	1.165,3	603,6	214,8	240,5	101,2	0,0	5,3	0,0
Melilla	1.817,4	1.027,2	326,8	360,0	89,7	2,9	10,6	0,2
Sin especificar	179,0	19,0	0,0	25,5	0,0	134,5	0,0	0,0
DISTRIBUCIÓN PORCENTUAL POR ENSEÑANZA								
TOTAL	100,0	42,7	22,9	26,9	2,5	3,9	0,6	0,5
Andalucía	100,0	49,5	22,7	22,5	2,1	2,3	0,6	0,4
Aragón	100,0	28,3	30,0	32,1	1,4	6,5	0,7	1,0
Asturias (Principado de)	100,0	36,6	22,6	29,8	0,7	9,1	0,5	0,6
Balears (Illes)	100,0	34,0	25,3	26,1	2,2	10,7	1,5	0,3
Canarias	100,0	52,9	20,0	22,9	2,2	1,6	0,3	0,2
Cantabria	100,0	36,3	29,0	30,8	2,5	1,0	0,3	0,1
Castilla y León	100,0	35,3	23,3	32,6	2,4	5,0	0,5	0,8
Castilla-La Mancha	100,0	40,1	24,7	27,8	3,7	2,1	0,4	1,2
Cataluña	100,0	29,3	29,0	36,5	2,0	2,9	0,2	0,1
Comunitat Valenciana	100,0	31,8	25,8	30,0	3,2	7,7	0,9	0,5
Extremadura	100,0	38,2	27,3	29,2	3,1	1,8	0,2	0,2
Galicia	100,0	35,7	21,7	35,4	1,1	5,0	0,6	0,4
Madrid (Comunidad de)	100,0	50,4	15,3	25,8	2,6	4,4	0,6	0,9
Murcia (Región de)	100,0	45,9	18,8	24,4	2,8	6,2	1,0	0,9
Navarra (Comunidad Foral de)	100,0	35,2	19,2	33,8	7,5	4,3	0,0	0,0
País Vasco	100,0	40,2	14,5	26,3	12,2	6,7	0,1	0,0
Rioja (La)	100,0	31,2	16,4	25,0	3,7	21,4	2,2	0,0
Ceuta	100,0	51,8	18,4	20,6	8,7	0,0	0,5	0,0
Melilla	100,0	56,5	18,0	19,8	4,9	0,2	0,6	0,0
Sin especificar	100,0	10,6	0,0	14,2	0,0	75,1	0,0	0,0
DISTRIBUCIÓN PORCENTUAL POR COMUNIDAD AUTÓNOMA								
TOTAL	100,0	100,0	100,0	100,0	100,0	100,0	100,0	100,0
Andalucía	38,0	44,0	37,5	31,7	31,5	22,9	39,1	31,2
Aragón	1,6	1,1	2,1	1,9	0,9	2,7	2,0	3,4
Asturias (Principado de)	1,7	1,4	1,6	1,8	0,5	3,9	1,3	2,1
Balears (Illes)	0,8	0,7	0,9	0,8	0,7	2,3	2,2	0,5
Canarias	5,7	7,0	4,9	4,8	4,8	2,3	3,3	2,3
Cantabria	1,0	0,9	1,3	1,2	1,0	0,3	0,6	0,2
Castilla y León	4,7	3,9	4,8	5,7	4,5	6,1	4,2	7,8
Castilla-La Mancha	4,7	4,4	5,0	4,8	6,7	2,6	3,1	12,4
Cataluña	6,6	4,5	8,3	9,0	5,3	4,9	2,5	0,8
Comunitat Valenciana	11,8	8,8	13,2	13,1	15,0	23,3	18,6	12,2
Extremadura	4,2	3,7	5,0	4,5	5,1	1,9	1,6	2,1
Galicia	6,0	5,0	5,7	7,9	2,7	7,8	6,1	4,7
Madrid (Comunidad de)	6,7	7,9	4,5	6,4	6,8	7,5	7,3	13,4
Murcia (Región de)	3,6	3,9	3,0	3,3	4,0	5,8	6,0	6,9
Navarra (Comunidad Foral de)	0,7	0,6	0,6	0,8	2,0	0,7	0,0	0,0
País Vasco	1,4	1,3	0,9	1,4	6,7	2,4	0,1	0,0
Rioja (La)	0,4	0,3	0,3	0,3	0,5	2,0	1,4	0,0
Ceuta	0,2	0,2	0,2	0,2	0,7	0,0	0,2	0,0
Melilla	0,3	0,4	0,3	0,2	0,6	0,0	0,3	0,0
Sin especificar	0,0	0,0	0,0	0,0	0,0	0,6	0,0	0,0

(1) Incluye Ciclos Formativos de Formación Profesional y de Artes Plásticas y Diseño.

(2) Incluye Enseñanzas Deportivas, Educación de Adultos, otras enseñanzas superiores no universitarias...

B5.5. Porcentaje de alumnos becarios e importe medio por becario en Bachillerato y Formación Profesional

	TOTAL		BACHILLERATO		FORMACIÓN PROFESIONAL (1)	
	% Alumnos becarios	Importe medio becario (euros)	% Alumnos becarios	Importe medio becario (euros)	% Alumnos becarios	Importe medio becario (euros)
TOTAL	31,6	1.349,7	31,7	1.214,9	31,4	1.491,6
Andalucía	56,0	1.503,7	58,7	1.380,3	52,7	1.667,1
Aragón	19,0	1.318,8	16,8	977,2	21,1	1.568,6
Asturias (Principado de)	24,9	1.352,7	25,7	1.108,1	24,0	1.599,3
Baleares (Illes)	14,2	1.305,6	11,4	1.171,0	17,5	1.413,1
Canarias	39,2	1.442,5	43,3	1.329,9	34,3	1.610,8
Cantabria	35,3	1.015,6	29,4	1.000,9	40,4	1.024,8
Castilla y León	27,1	1.379,5	27,5	1.032,9	26,8	1.750,6
Castilla-La Mancha	30,4	1.449,0	31,0	1.129,6	29,8	1.849,3
Cataluña	15,3	1.192,5	12,0	1.060,5	18,0	1.262,8
Comunitat Valenciana	30,9	1.380,3	29,3	1.173,8	32,3	1.534,1
Extremadura	43,6	1.725,0	42,4	1.265,4	45,1	2.286,6
Galicia	43,3	1.003,3	31,0	1.146,6	54,2	930,5
Madrid (Comunidad de)	17,5	1.241,2	18,1	1.130,2	16,6	1.411,0
Murcia (Región de)	31,6	1.480,3	33,2	1.267,1	29,5	1.803,5
Navarra (Comunidad Foral de)	22,0	1.002,8	18,9	867,9	25,7	1.118,4
País Vasco	22,4	495,3	27,6	413,0	17,6	616,1
Rioja (La)	15,6	1.250,5	16,9	1.056,7	14,4	1.451,1
Ceuta	31,8	1.313,7	36,8	1.268,0	26,7	1.379,6
Melilla	38,2	1.590,0	46,4	1.540,1	29,7	1.671,0

(1) Incluye Ciclos Formativos de Formación Profesional y de Artes Plásticas y Diseño.

B5.6. Becarios y becas concedidas en enseñanza universitaria por Universidad

	Becarios			Número de becas y ayudas			
	Total becarios	Distribución porcentual	% Alumnos becarios E. universitaria	Total becas	Becas pago directo a alumnos	Exención de precios académicos	Bonificación de precios para familias de 3 hijos
TOTAL	474.584	100,0	30,2	1.101.674	690.511	317.100	94.063
Universidades públicas	453.602	95,6	33,1	1.054.680	658.589	302.028	94.063
A Coruña	7.037	1,5	33,9	19.212	13.155	4.973	1.084
Alcalá	6.075	1,3	31,9	12.092	6.947	3.738	1.407
Alicante	10.512	2,2	35,8	27.473	17.967	8.441	1.065
Almería	5.347	1,1	41,7	13.064	8.183	3.890	991
Autónoma de Barcelona	11.609	2,4	30,8	30.117	20.140	7.506	2.471
Autónoma de Madrid	9.256	2,0	33,1	20.793	13.424	4.988	2.381
Barcelona	15.778	3,3	29,2	35.817	21.888	9.684	4.245
Burgos	3.313	0,7	37,2	6.684	3.713	2.215	756
Cádiz	9.159	1,9	43,5	23.966	15.609	7.001	1.356
Cantabria	4.527	1,0	39,3	10.291	6.368	3.111	812
Carlos III de Madrid	5.493	1,2	31,4	11.008	6.755	2.959	1.294
Castilla-La Mancha	14.087	3,0	49,3	32.056	20.935	8.805	2.316
Complutense de Madrid	25.095	5,3	32,7	47.720	26.494	13.484	7.742
Córdoba	8.605	1,8	43,6	20.968	13.389	5.697	1.882
Extremadura	13.026	2,7	53,7	31.830	20.405	8.989	2.436
Girona	3.978	0,8	28,8	10.111	6.430	3.017	664
Granada	22.415	4,7	38,7	59.494	40.344	16.633	2.517
Huelva	5.297	1,1	45,1	13.447	8.681	3.848	918
Illes Balears	4.331	0,9	29,0	10.509	6.417	3.007	1.085
Internacional de Andalucía	44	0,0	16,7	126	82	36	8
Internacional Menéndez Pelayo	56	0,0	7,1	163	110	53	0
Jaén	7.290	1,5	43,1	18.504	11.862	5.210	1.432
Jaume I de Castellón	4.358	0,9	29,6	10.363	6.453	3.311	599
La Laguna	10.178	2,1	43,0	26.275	16.969	7.924	1.382
La Rioja	1.425	0,3	27,0	2.919	1.733	965	221
Las Palmas de Gran Canaria	10.271	2,2	49,2	25.999	17.271	7.517	1.211
León	4.663	1,0	31,7	10.968	6.901	3.571	496
Lleida	3.386	0,7	35,5	7.334	4.369	2.084	881
Málaga	14.795	3,1	39,1	41.815	28.484	11.302	2.029
Miguel Hernández	5.148	1,1	38,6	12.669	7.929	3.700	1.040
Murcia	11.949	2,5	38,0	29.788	18.908	8.652	2.228
Oviedo	7.591	1,6	30,1	17.853	11.024	5.661	1.168
Pablo de Olavide	4.647	1,0	39,4	11.534	7.492	3.147	895
País Vasco/Euskal Herriko Unibertsitatea	13.090	2,8	29,7	26.067	15.349	8.149	2.569
Politécnica de Cartagena	1.973	0,4	28,7	4.538	2.732	1.258	548
Politécnica de Catalunya	7.977	1,7	24,6	15.648	9.369	3.853	2.426
Politécnica de Madrid	10.068	2,1	26,4	16.742	8.502	4.299	3.941
Politécnica de Valencia	11.056	2,3	30,4	28.154	18.762	7.392	2.000
Pompeu Fabra	4.251	0,9	32,8	8.488	5.312	2.058	1.118
Pública de Navarra	3.016	0,6	39,0	5.232	3.069	1.419	744
Rey Juan Carlos	10.554	2,2	35,3	21.839	12.387	6.678	2.774
Rovira i Virgili	4.511	1,0	34,7	10.565	6.420	3.121	1.024
Salamanca	11.522	2,4	41,2	26.358	16.115	8.243	2.000
Santiago de Compostela	10.311	2,2	38,7	27.361	18.711	7.284	1.366
Sevilla	26.211	5,5	40,6	59.425	35.720	16.326	7.379
UNED	21.666	4,6	12,9	44.569	23.086	15.026	6.457
Valencia Estudi General	17.941	3,8	36,0	42.639	26.723	13.019	2.897
Valladolid	9.736	2,1	38,4	21.678	13.105	6.991	1.582
Vigo	8.421	1,8	41,1	21.794	14.864	5.865	1.065
Zaragoza	10.557	2,2	32,1	20.621	11.532	5.928	3.161
Universidades privadas	20.531	4,3	10,2	46.501	31.439	15.062	0
A Distancia de Madrid (UDIMA)	185	0,0	4,3	402	223	179	0
Abat Oliba CEU	95	0,0	6,1	217	149	68	0
Alfonso X El Sabio	537	0,1	5,9	1.243	850	393	0
Antonio de Nebrija	216	0,0	6,4	405	255	150	0
Camilo José Cela	431	0,1	4,3	1.004	629	375	0
Cardenal Herrera-CEU	1.024	0,2	28,6	2.630	1.764	866	0
Católica de Valencia S. Vicente Mártir	2.834	0,6	25,0	7.019	4.400	2.619	0
Católica San Antonio	1.723	0,4	19,8	4.693	3.178	1.515	0
Católica Sta. Teresa de Jesús de Avila	165	0,0	6,6	385	240	145	0
Deusto	1.873	0,4	22,8	3.479	2.403	1.076	0
Europea de Madrid	927	0,2	6,9	2.019	1.441	578	0
Europea Miguel de Cervantes	203	0,0	18,5	475	312	163	0
Francisco de Vitoria	331	0,1	8,8	781	531	250	0
IE Universidad	59	0,0	3,5	132	91	41	0
Internacional de Catalunya	392	0,1	11,3	878	549	329	0
Internacional de La Rioja	736	0,2	8,7	1.948	1.216	732	0
Internacional Valenciana	75	0,0	13,7	196	121	75	0
Mondragon Unibertsitatea	884	0,2	25,8	1.632	1.157	475	0
Navarra	1.819	0,4	17,9	3.412	2.554	858	0
Oberta de Catalunya	826	0,2	1,8	2.055	1.243	812	0
Pontificia Comillas	1.043	0,2	13,3	1.689	1.338	351	0
Pontificia de Salamanca	821	0,2	18,8	2.126	1.427	699	0
Ramon Llull	1.172	0,2	8,0	2.503	1.838	665	0
San Jorge	244	0,1	16,0	618	428	190	0
San Pablo CEU	686	0,1	5,7	1.176	802	374	0
Vic	1.230	0,3	23,2	3.384	2.300	1.084	0
Sin especificar universidad	451	0,1	-	493	483	10	0

B5.7. Importe de las becas y ayudas concedidas en enseñanza universitaria por Universidad

	Importe total (miles de euros)	Distribución porcentual			Distribución porcentual del importe total por universidad
		Becas pago directo a alumnos	Exención de precios académicos	Bonificación de precios para familias de 3 hijos	
TOTAL	1.158.069,6	73,3	23,5	3,2	100,0
Universidades públicas	1.107.769,0	73,4	23,3	3,4	95,7
A Coruña	19.384,3	79,0	18,9	2,1	1,7
Alcalá	13.342,0	65,3	30,1	4,6	1,2
Alicante	29.194,2	73,0	25,0	2,1	2,5
Almería	15.064,1	77,3	21,2	1,5	1,3
Autónoma de Barcelona	26.771,0	63,9	29,3	6,7	2,3
Autónoma de Madrid	19.891,1	69,2	24,7	6,1	1,7
Barcelona	33.655,1	63,3	31,1	5,5	2,9
Burgos	7.681,5	68,1	28,3	3,6	0,7
Cádiz	24.497,4	76,3	22,3	1,4	2,1
Cantabria	9.370,2	72,8	23,6	3,6	0,8
Carlos III de Madrid	12.406,9	71,2	23,5	5,3	1,1
Castilla-La Mancha	40.603,2	81,8	16,6	1,6	3,5
Complutense de Madrid	52.101,1	70,4	23,8	5,8	4,5
Córdoba	23.305,2	80,7	16,1	3,2	2,0
Extremadura	40.018,1	79,8	18,8	1,5	3,5
Girona	10.389,6	65,0	31,3	3,8	0,9
Granada	75.607,8	82,4	16,2	1,4	6,5
Huelva	16.041,9	79,2	19,5	1,4	1,4
Illes Balears	9.048,8	66,0	30,5	3,6	0,8
Internacional de Andalucía	146,7	58,1	38,1	3,8	0,0
Internacional Menéndez Pelayo	184,7	81,3	18,7	0,0	0,0
Jaén	22.213,6	79,4	18,7	2,0	1,9
Jaume I de Castellón	10.162,3	68,9	29,2	1,9	0,9
La Laguna	28.125,3	79,1	19,5	1,3	2,4
La Rioja	3.047,3	66,9	30,3	2,8	0,3
Las Palmas de Gran Canaria	23.266,6	77,9	20,1	1,9	2,0
León	13.509,1	72,2	25,9	1,9	1,2
Lleida	8.247,1	66,8	29,0	4,2	0,7
Málaga	42.970,8	79,6	18,5	1,9	3,7
Miguel Hernández	13.382,4	73,0	23,4	3,7	1,2
Murcia	32.305,1	74,3	22,8	2,9	2,8
Oviedo	18.457,4	66,6	30,8	2,7	1,6
Pablo de Olavide	12.478,8	77,5	20,7	1,8	1,1
País Vasco/Euskal Herriko Unibertsitatea	23.666,1	64,1	30,8	5,1	2,0
Politécnica de Cartagena	5.161,2	74,1	22,3	3,6	0,4
Politécnica de Catalunya	16.062,3	61,1	30,5	8,4	1,4
Politécnica de Madrid	19.133,5	63,0	26,5	10,5	1,7
Politécnica de Valencia	29.218,9	72,7	24,4	2,9	2,5
Pompeu Fabra	8.126,7	66,6	26,0	7,4	0,7
Pública de Navarra	5.146,5	65,1	26,4	8,5	0,4
Rey Juan Carlos	20.830,4	62,9	30,5	6,6	1,8
Rovira i Virgili	10.983,4	64,5	30,0	5,5	0,9
Salamanca	36.089,5	76,6	21,5	1,8	3,1
Santiago de Compostela	31.522,0	82,2	16,2	1,6	2,7
Sevilla	66.294,5	76,6	20,1	3,3	5,7
UNED	17.639,4	41,7	50,1	8,2	1,5
Valencia Estudi General	42.781,4	71,3	25,6	3,1	3,7
Valladolid	24.880,7	72,8	24,3	2,9	2,1
Vigo	21.032,5	78,7	19,7	1,6	1,8
Zaragoza	22.329,4	67,4	28,4	4,2	1,9
Universidades privadas	49.928,8	70,9	29,1	0,0	4,3
A Distancia de Madrid (UDIMA)	275,0	30,2	69,8	0,0	0,0
Abat Oliba CEU	236,6	69,4	30,6	0,0	0,0
Alfonso X El Sabio	1.885,2	73,8	26,2	0,0	0,2
Antonio de Nebrija	716,8	75,2	24,8	0,0	0,1
Camilo José Cela	1.238,6	67,8	32,2	0,0	0,1
Cardenal Herrera-CEU	2.473,8	71,9	28,1	0,0	0,2
Católica de Valencia S. Vicente Mártir	6.694,8	67,5	32,5	0,0	0,6
Católica San Antonio	4.988,8	74,2	25,8	0,0	0,4
Católica Sta. Teresa de Jesús de Avila	469,1	65,8	34,2	0,0	0,0
Deusto	2.796,0	66,5	33,5	0,0	0,2
Europea de Madrid	2.697,6	75,0	25,0	0,0	0,2
Europea Miguel de Cervantes	544,2	69,9	30,1	0,0	0,0
Francisco de Vitoria	1.073,5	72,6	27,4	0,0	0,1
IE Universidad	207,4	81,2	18,8	0,0	0,0
Internacional de Catalunya	988,4	61,7	38,3	0,0	0,1
Internacional de La Rioja	1.020,7	40,8	59,2	0,0	0,1
Internacional Valenciana	112,0	40,9	59,1	0,0	0,0
Mondragon Unibertsitatea	1.497,4	72,3	27,7	0,0	0,1
Navarra	5.519,0	82,3	17,7	0,0	0,5
Oberta de Catalunya	1.073,3	37,6	62,4	0,0	0,1
Pontificia Comillas	2.236,6	85,2	14,8	0,0	0,2
Pontificia de Salamanca	2.742,4	77,4	22,6	0,0	0,2
Ramon Llull	2.431,5	69,0	31,0	0,0	0,2
San Jorge	575,0	58,3	41,7	0,0	0,0
San Pablo CEU	1.938,3	74,8	25,2	0,0	0,2
Vic	3.496,8	64,9	35,1	0,0	0,3
Sin especificar universidad	371,8	96,8	3,2	0,0	0,0

B5.8. Porcentaje de becarios que reciben cada tipo de ayuda en las enseñanzas postobligatorias

	Bachillerato	C.F. Grado Medio (1)	C.F. Grado Superior (1)	Programas de Cualific. Profes. Inicial	Enseñanzas Artísticas	Otras enseñanzas (2)	E. universitaria
Número de becarios	199.062	89.681	99.582	23.806	16.418	10.074	474.584
% de becarios que reciben cada clase de ayuda							
Enseñanza	7,4	6,5	10,0	2,3	10,2	0,6	0,1
Compensatoria	36,9	39,2	30,9	27,3	16,4	5,9	17,6
Transporte	17,3	46,8	42,0	22,7	32,9	27,1	29,5
Comedor	0,1	0,3	0,3	0,3	0,1	0,0	0,0
Residencia	0,6	6,1	9,5	0,4	6,9	2,1	15,1
Libros y material	86,8	79,4	52,2	82,8	78,9	95,1	40,4
Idioma extranjero	2,3	0,0	1,9	0,0	1,7	0,2	5,0
Necesidades educativas específicas	0,3	0,7	0,1	13,8	0,1	0,0	-
Exención de precios académicos	-	-	-	-	4,4	6,4	66,8
Bonificación familias de 3 hijos	-	-	-	-	1,0	2,8	19,8
Movilidad	-	-	0,0	-	6,3	0,2	6,9
Complemento a Erasmus	-	-	3,3	-	3,9	0,0	9,2
Becas de colaboración	-	-	-	-	-	-	0,7
Proyecto fin de estudios	-	-	0,2	-	1,3	0,0	0,2
Programa Séneca	-	-	-	-	-	-	0,4
Movilidad internacional	0,0	0,0	0,0	-	0,0	0,0	0,1
Prácticas en el extranjero	0,0	0,2	0,5	-	0,0	0,5	0,1
Excelencia	0,3	0,0	0,0	-	0,0	0,0	0,4
Sin especificar	0,4	0,3	0,4	0,8	0,5	0,1	0,3

(1) Incluye Ciclos Formativos de Formación Profesional y de Artes Plásticas y Diseño.

(2) Incluye Enseñanzas Deportivas, Escuela Oficial de Idiomas, Educación de Adultos, otras enseñanzas superiores no universitarias...

B5.9. Importe de las becas y ayudas en enseñanzas obligatorias, E. Infantil y E. Especial por administración educativa financiadora y tipo de ayuda (miles de euros) (1)

	TOTAL	Enseñanza	Transporte	Comedor	Residencia
TOTAL	432.061,0	35.009,4	5.809,9	185.993,8	4.424,8
Ministerio de Educación	105.700,5	0,0	0,0	0,0	0,0
Andalucía	91.142,9	0,0	5.293,2	61.131,4	4.424,8
Aragón	1.758,6	0,0	69,8	1.658,9	0,0
Asturias (Principado de)	2.346,9	0,0	0,0	0,0	0,0
Baleares (Illes)	765,6	0,0	101,0	664,6	0,0
Canarias	8.354,8	0,0	0,0	8.122,5	0,0
Cantabria	4.446,6	0,0	21,1	1.458,1	0,0
Castilla y León	19.928,0	0,0	0,0	7.300,0	0,0
Castilla-La Mancha	10.361,4	0,0	24,8	10.194,3	0,0
Cataluña	469,7	0,0	0,0	0,0	0,0
Comunitat Valenciana	37.349,9	0,0	0,0	28.171,6	0,0
Extremadura	4.867,6	0,0	78,3	73,8	..
Galicia	8.023,7	0,0	0,0
Madrid (Comunidad de)	85.980,5	33.999,4	165,3	29.557,3	0,0
Murcia (Región de)	3.261,5	0,0	26,3	2.181,5	0,0
Navarra (Comunidad Foral de)	203,1	0,0	0,0	0,0	0,0
País Vasco	46.434,9	1.010,0	29,0	34.817,6	0,0
Rioja (La)	664,9	0,0	1,0	662,1	0,0

	Libros y material	Idioma extranjero	Necesidades educativas específicas	Otras becas (2)
TOTAL	119.244,5	4.444,2	59.729,3	17.405,0
Ministerio de Educación	46.843,3	783,1	58.074,1	0,0
Andalucía	0,0	1.930,5	965,6	17.397,3
Aragón	0,0	30,0	0,0	0,0
Asturias (Principado de)	2.346,9	0,0	0,0	0,0
Baleares (Illes)	0,0	0,0	0,0	0,0
Canarias	0,0	65,6	166,7	0,0
Cantabria	2.961,4	0,0	0,0	6,0
Castilla y León	12.628,0	0,0	0,0	0,0
Castilla-La Mancha	0,0	142,2	0,0	0,0
Cataluña	0,0	469,7	0,0	0,0
Comunitat Valenciana	9.106,6	0,0	71,7	0,0
Extremadura	4.470,1	0,0	245,3	0,0
Galicia	8.023,7	0,0	0,0	0,0
Madrid (Comunidad de)	21.902,6	288,0	67,9	0,0
Murcia (Región de)	1.053,7	0,0	0,0	0,0
Navarra (Comunidad Foral de)	0,0	65,0	138,1	0,0
País Vasco	9.908,2	670,0	0,0	0,0
Rioja (La)	0,0	0,0	0,0	1,7

(1) En el curso 2011-12 el importe de los programas de gratuidad de libros de texto que sustituyen a las ayudas a la compra de libros y no se contabilizan en la "Estadística de Becas y Ayudas" al estudio asciende a 151.476,2 miles de euros.

(2) Incluye importes de excelencia, actividades extraescolares y aula matinal.

B5.10. Importe de las becas y ayudas en enseñanzas postobligatorias no universitarias por administración educativa financiadora y tipo de ayuda (miles de euros)

	TOTAL	Enseñanza	Compensatoria	Transporte	Comedor	Residencia	Libros y material	Idioma extranjero
TOTAL	566.457,5	12.867,0	336.749,5	55.667,0	73,9	45.506,0	69.873,3	7.419,8
Ministerio de Educación	502.024,9	12.151,5	305.053,9	34.840,5	0,0	42.784,4	66.887,7	4.891,5
Andalucía	51.334,8	0,0	30.066,6	17.756,0	18,6	2.111,4	0,0	813,3
Aragón	536,6	0,0	0,0	470,0	0,0	0,0	0,0	66,6
Asturias (Principado de)	213,2	0,0	0,0	0,0	0,0	0,0	0,0	0,0
Baleares (Illes)	2,5	0,0	0,0	2,5	0,0	0,0	0,0	0,0
Canarias	146,5	0,0	0,0	0,0	55,3	0,0	0,0	38,7
Cantabria	344,6	0,0	0,0	223,5	0,0	0,0	0,0	0,0
Castilla y León	490,3	0,0	0,0	216,8	0,0	273,5	0,0	0,0
Castilla-La Mancha	246,9	0,0	0,0	1,9	0,0	144,0	0,0	101,0
Cataluña	1.253,3	0,0	0,0	37,1	0,0	47,9	0,0	186,2
Comunitat Valenciana	3,5	0,0	0,0	0,0	0,0	0,0	0,0	0,0
Extremadura	36,3	0,0	0,0	0,0	0,0	0,0	0,0	0,0
Galicia	1.135,0	0,0	0,0	1.043,2	0,0	0,0
Madrid (Comunidad de)	461,1	0,0	0,0	0,0	0,0	0,0	0,0	304,4
Murcia (Región de)	31,1	0,0	0,0	22,0	0,0	0,0	0,0	0,0
Navarra (Comunidad Foral de)	660,2	0,0	0,0	0,0	0,0	0,0	0,0	220,0
País Vasco	7.426,7	715,5	1.629,0	1.049,3	0,0	144,7	2.985,6	798,0
Rioja (La)	110,1	0,0	0,0	4,2	0,0	0,0	0,0	0,0

	Necesidades educativas específicas	Exención precios (1)	Movilidad	Complemento a Erasmus	Proyecto fin de estudios	Prácticas en el extranjero	Exce-lencia	Otras becas y sin especificar tipo (2)
TOTAL	1.988,8	396,9	4.195,0	2.719,6	202,8	678,8	794,0	27.325,2
Ministerio de Educación	1.948,9	0,0	4.154,5	2.412,6	202,8	0,0	0,0	26.696,5
Andalucía	0,0	0,0	0,0	120,2	0,0	400,0	0,0	48,7
Aragón	0,0	0,0	0,0	0,0	0,0	0,0	0,0	0,0
Asturias (Principado de)	0,0	207,4	0,0	5,8	0,0	0,0	0,0	0,0
Baleares (Illes)	0,0	0,0	0,0	0,0	0,0	0,0	0,0	0,0
Canarias	0,0	0,0	0,0	52,5	0,0	0,0	0,0	0,0
Cantabria	0,0	0,0	27,0	78,1	0,0	0,0	0,0	16,0
Castilla y León	0,0	0,0	0,0	0,0	0,0	0,0	0,0	0,0
Castilla-La Mancha	0,0	0,0	0,0	0,0	0,0	0,0	0,0	0,0
Cataluña	0,0	0,0	0,0	12,6	0,0	187,1	782,4	0,0
Comunitat Valenciana	0,0	0,0	0,0	3,5	0,0	0,0	0,0	0,0
Extremadura	7,0	0,0	0,0	29,3	0,0	0,0	0,0	0,0
Galicia	0,0	0,0	0,0	0,0	0,0	91,8	0,0	0,0
Madrid (Comunidad de)	0,0	0,0	0,0	0,0	0,0	0,0	0,0	156,6
Murcia (Región de)	0,0	0,0	0,0	0,0	0,0	0,0	9,1	0,0
Navarra (Comunidad Foral de)	32,8	0,0	0,0	0,0	0,0	0,0	0,0	407,4
País Vasco	0,0	99,6	0,0	5,0	0,0	0,0	0,0	0,0
Rioja (La)	0,0	89,9	13,5	0,0	0,0	0,0	2,5	0,0

(1) Incluye 25,1 miles de euros de "bonificación de precios por servicios académicos para familias numerosas de tres hijos".

(2) "Otras becas" incluye importes de actividades extraescolares y en el caso del Ministerio se refiere a suplemento de ciudades.

B5.11. Importe de las becas y ayudas universitarias por administración educativa financiadora y tipo de ayuda (miles de euros)

		TOTAL	Compen- satoria	Trans- porte	Resi- dencia	Libros y material	Idioma extranjero	Exención precios (2)	Movi- lidad
TOTAL		1.158.069,6	264.768,5	68.279,4	194.508,1	47.127,3	28.419,7	309.732,3	132.172,9
Consejerías/Departamentos de Educación	Ministerio de Educación	1.094.869,7	259.984,4	63.950,2	177.166,2	43.933,5	27.790,6	294.823,0	131.566,9
	Andalucía	0,0	0,0	0,0	0,0	0,0	0,0	0,0	0,0
	Aragón	311,9	0,0	0,0	0,0	0,0	0,0	0,0	0,0
	Asturias (Principado de)	272,2	0,0	0,0	0,0	0,0	0,0	0,0	0,0
	Balears (Illes) (1)	398,6	0,0	382,1	0,0	0,0	0,0	0,0	0,0
	Canarias (1)	9.917,6	2.511,8	1.599,6	1.905,9	545,7	0,0	2.064,4	0,0
	Cantabria	302,5	0,0	0,0	0,0	0,0	0,0	28,5	0,0
	Castilla y León	3.268,9	0,0	0,0	2.079,1	0,0	0,0	1.179,9	0,0
	Castilla-La Mancha	5.082,0	0,0	0,0	5.082,0	0,0	0,0	0,0	0,0
	Cataluña	1.973,6	0,0	0,0	392,0	0,0	0,0	0,0	0,0
	Comunitat Valenciana	2.449,6	0,0	0,0	0,0	0,0	0,0	2.145,0	0,0
	Extremadura	602,5	0,0	206,9	160,5	0,0	0,0	199,9	0,0
	Galicia	1.257,1	67,0	0,0	..	0,0	100,1	0,0	0,0
	Madrid (Comunidad de)	7.308,0	0,0	0,0	0,0	0,0	87,4	0,0	0,0
	Murcia (Región de)	0,0	0,0	0,0	0,0	0,0	0,0	0,0	0,0
	Navarra (Comunidad Foral de) (1)	2.896,3	0,0	134,1	0,0	0,0	0,0	0,0	0,0
	País Vasco	26.457,0	2.205,4	2.006,5	7.722,4	2.648,1	441,6	9.291,6	0,0
Rioja (La)	702,1	0,0	0,0	0,0	0,0	0,0	0,0	606,0	

		Comple- mento Erasmus	Colabo- ración	Proyecto fin estudios	Programa Séneca	Movilidad internac.	Prácticas en el extranjero	Exce- lencia	Otras becas y sin especificar tipo (3)
TOTAL		65.479,1	9.474,5	530,4	9.168,9	470,6	3.479,4	21.462,3	2.996,3
Consejerías/Departamentos de Educación	Ministerio de Educación	59.892,1	8.928,9	511,2	9.161,1	0,0	3.238,3	13.923,3	0,0
	Andalucía	0,0	0,0	0,0	0,0	0,0	0,0	0,0	0,0
	Aragón	311,9	0,0	0,0	0,0	0,0	0,0	0,0	0,0
	Asturias (Principado de)	194,2	0,0	0,0	0,0	0,0	0,0	0,0	78,0
	Balears (Illes) (1)	0,0	0,0	0,0	0,0	0,0	0,0	16,5	0,0
	Canarias (1)	996,0	0,0	9,2	0,0	0,0	0,0	285,0	0,0
	Cantabria	171,1	0,0	0,0	0,0	80,4	0,0	0,0	22,5
	Castilla y León	0,0	0,0	9,9	0,0	0,0	0,0	0,0	0,0
	Castilla-La Mancha	0,0	0,0	0,0	0,0	0,0	0,0	0,0	0,0
	Cataluña	1.192,0	0,0	0,0	0,0	291,6	0,0	0,0	98,0
	Comunitat Valenciana	304,6	0,0	0,0	0,0	0,0	0,0	0,0	0,0
	Extremadura	0,0	0,0	0,0	0,0	0,0	0,0	0,0	35,3
	Galicia	1.000,0	0,0	0,0	0,0	90,0	0,0	0,0	0,0
	Madrid (Comunidad de)	0,0	0,0	0,0	0,0	0,0	241,1	6.754,5	225,0
	Murcia (Región de)	0,0	0,0	0,0	0,0	0,0	0,0	0,0	0,0
	Navarra (Comunidad Foral de) (1)	216,8	0,0	0,0	7,9	0,0	0,0	0,0	2.537,5
	País Vasco	1.112,9	545,6	0,0	0,0	0,0	0,0	483,0	0,0
Rioja (La)	87,5	0,0	0,0	0,0	8,6	0,0	0,0	0,0	

(1) "Complemento a Erasmus" incluye importes de becas de otros programas de movilidad internacional.

(2) Incluye 37.182,1 miles de euros de "bonificación de precios por servicios académicos para familias numerosas de tres hijos" financiados por el Ministerio de Educación.

(3) "Otras becas" incluye importes de "enseñanza", "comedor", por discapacidad...

B5.12. Importes y beneficiarios de programas de gratuidad de libros (1)

	Importe (miles de euros)	Beneficiarios (2)			
		Total	E. Primaria	ESO	E. Especial
TOTAL	151.476,2	2.268.835	1.552.959	699.723	16.153
Andalucía	82.059,6	902.379	537.864	359.113	5.402
Aragón (3)	7.697,1	120.543	72.008	46.030	2.505
Asturias (Principado de)	-	-	-	-	-
Baleares (Illes)	2.242,3	44.057	39.384	4.673	0
Canarias (3)	8.721,5	172.691	103.587	66.807	2.297
Cantabria	-	-	-	-	-
Castilla y León	-	-	-	-	-
Castilla-La Mancha	8.371,2	217.004	129.425	86.729	850
Cataluña	3.715,7	271.935	230.472	41.463	0
Comunitat Valenciana	29.597,0	281.890	278.453	0	3.437
Extremadura	-	-	-	-	-
Galicia	1.269,7	86.412	42.621	42.535	1.256
Madrid (Comunidad de)	-	-	-	-	-
Murcia (Región de)	-	-	-	-	-
Navarra (Comunidad Foral de)	2.324,3	64.059	39.199	24.454	406
País Vasco	4.413,0	78.028	61.642	16.386	0
Rioja (La)	1.064,9	29.837	18.304	11.533	0

GRATUIDAD DE LIBROS: Se consideran dentro de este concepto los sistemas de financiación de libros y material escolar o de préstamo de libros de texto en los niveles obligatorios, cuando todo el alumnado pueda acceder a ellos sin ningún tipo de requisito.

(1) Se presenta información adicional sobre programas de gratuidad de libros no estando contabilizada esta información en las tablas anteriores.

(2) Se consideran todos los alumnos que se benefician del programa, no sólo los beneficiarios de libros repuestos en el curso de referencia.

(3) La columna "Otros (E. Especial)" incluye también programas de cualificación profesional inicial.

B5.13. Porcentaje de alumnos becarios en Bachillerato y Formación Profesional por administración educativa financiadora (1)

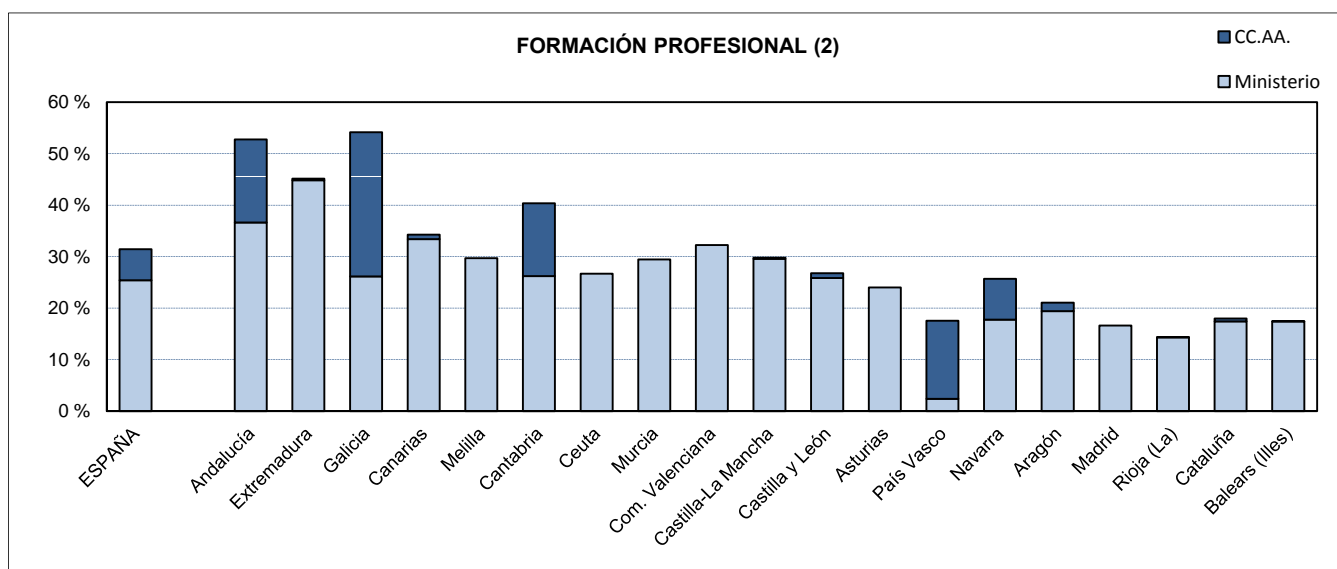
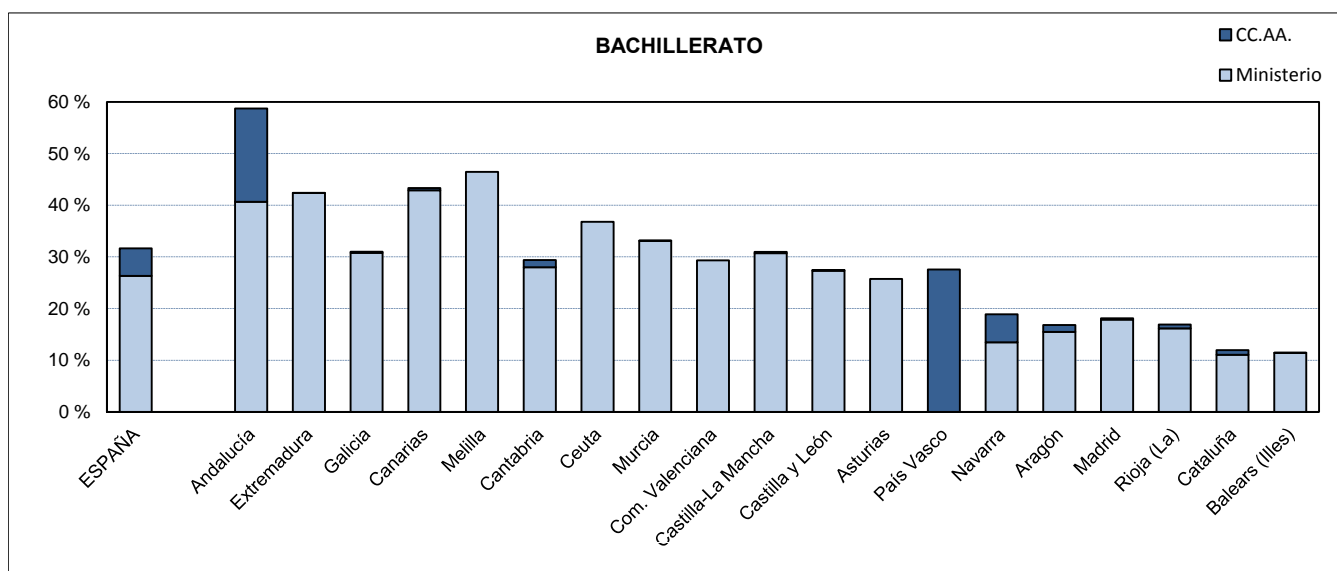
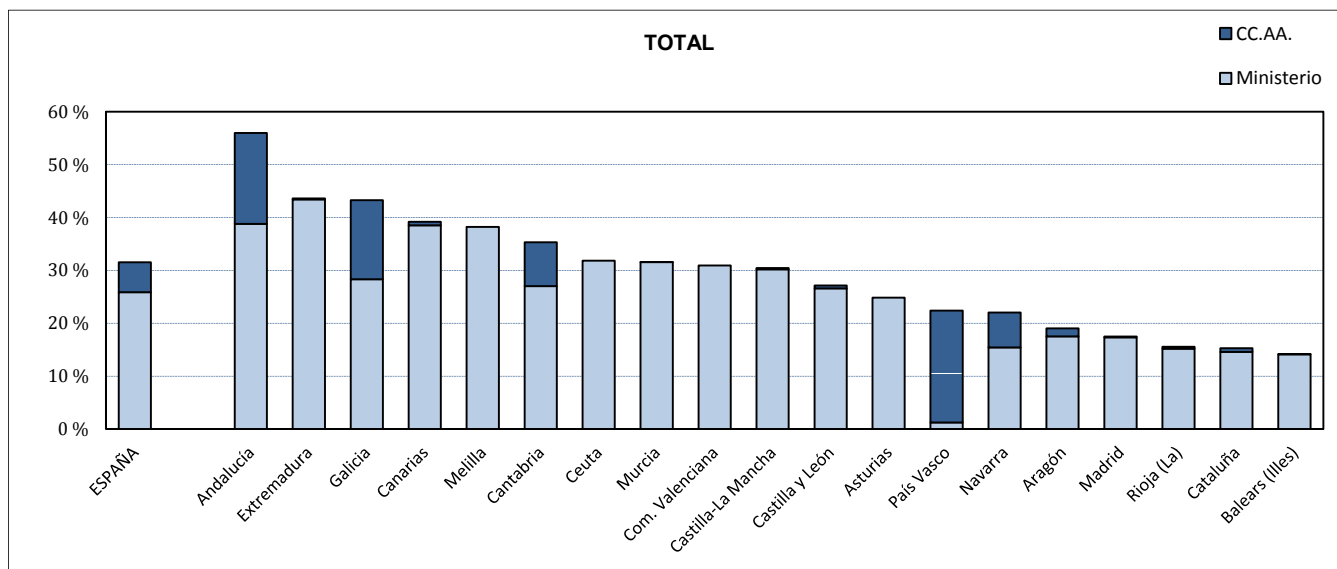

(1) Las CC. AA. aparecen ordenadas por el porcentaje de alumnado becario en el Total de Bachillerato y Formación Profesional.
 (2) Incluye Ciclos Formativos de FP y Artes Plásticas y Diseño.

B5.14. Porcentaje de alumnos becarios en las universidades públicas por administración educativa financiadora

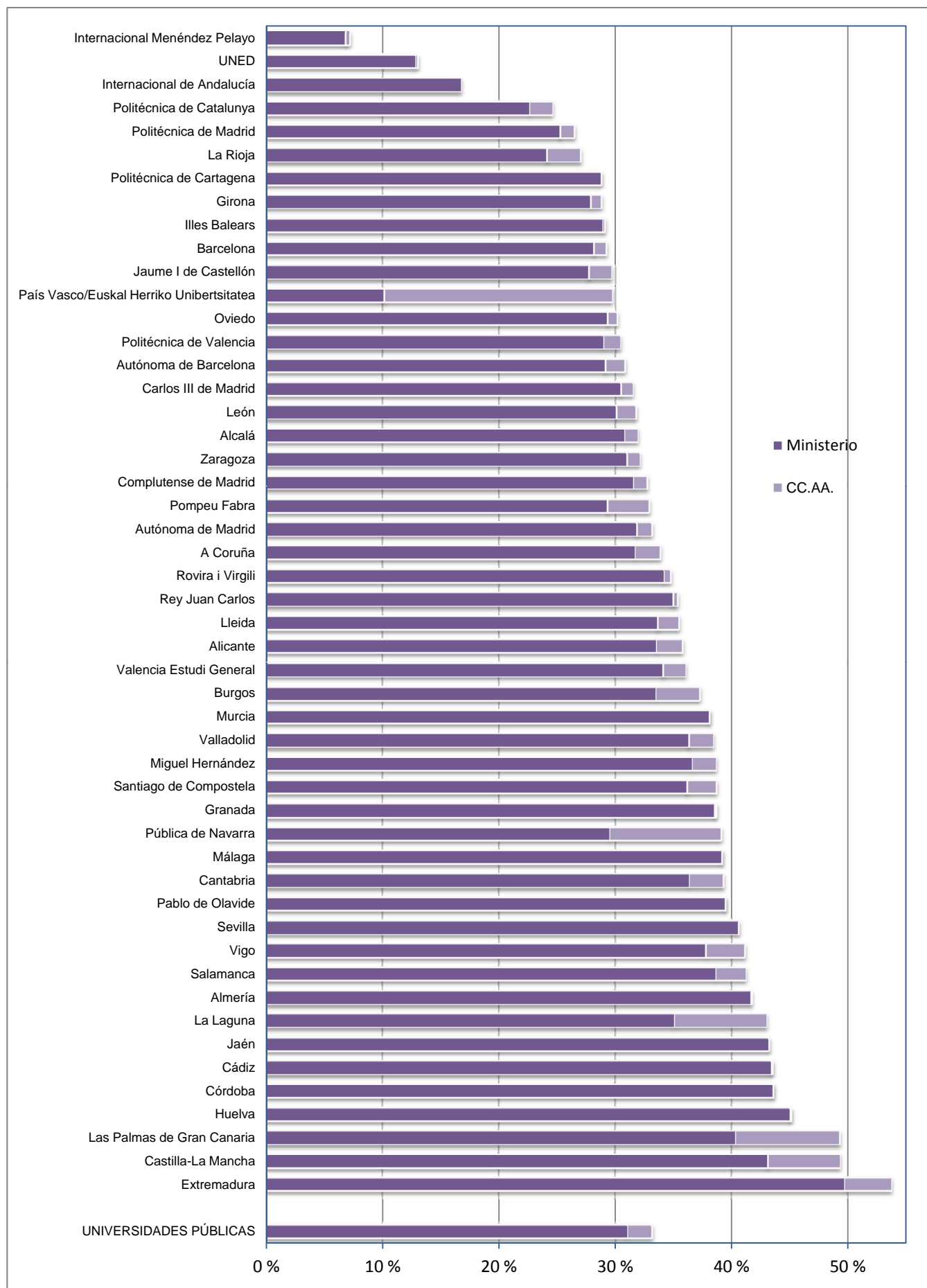

B5.15. Distribución porcentual del importe de las becas y ayudas de cada nivel educativo según administración educativa financiadora

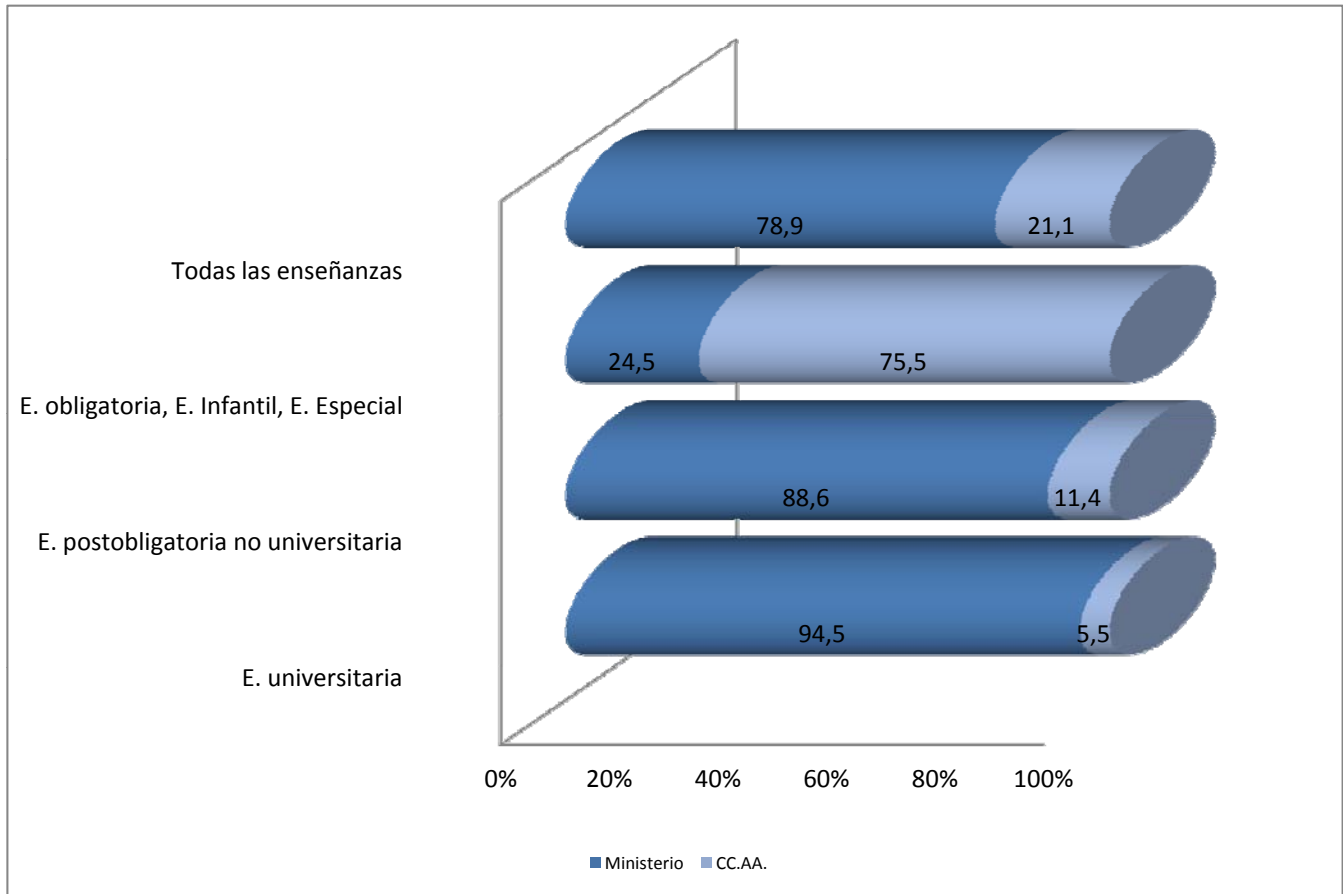

B6.0. Contenido, notas explicativas y fuentes de información

En este capítulo se presentan distintos indicadores del equipamiento informático de los centros docentes. Esta información se complementa, además, con datos sobre la utilización del ordenador y el acceso a Internet, tanto en el centro como fuera de él, por parte de los niños de 10 a 15 años.

Se facilitan las siguientes precisiones técnicas sobre los datos estadísticos referidos al equipamiento de los centros:

- El *ambito de los centros* comprende todos aquéllos en los que se imparte alguna o varias de las siguientes enseñanzas: E. Primaria, E. Secundaria Obligatoria, Bachillerato y Ciclos Formativos de FP.
- Los resultados se presentan agrupados atendiendo a las siguientes categorías de *tipo de centro*:
 - *Centros publicos*:
 - *Centros de E. Primaria*: Colegios Públicos de E. Primaria, donde también se puede impartir E. Infantil y, en algunos casos, ESO.
 - *Centros de Educacion Secundaria*: En esta categoría se incluyen, además de los Institutos de Educación Secundaria, los Institutos de Formación Profesional y los Centros Integrados que imparten enseñanzas del nivel de E. Primaria y de E. Secundaria.
 - *Centros privados*.
- Los ordenadores se clasifican según la *tarea para la que se utilizan preferentemente* en las siguientes categorías:
 - *Tareas administrativas*: Ordenadores utilizados preferentemente en las tareas de administración y gestión del centro; habitualmente están ubicados en la secretaría del centro y despachos de dirección.
 - *Tareas propias del profesorado*: Ordenadores utilizados preferentemente por el profesorado para la preparación de clases o seguimiento del alumnado; habitualmente están ubicados en la sala o despachos del profesorado.
 - *Tareas de docencia directa con alumnos o para utilizacion directa por alumnos*: Ordenadores utilizados preferentemente para impartir docencia a los alumnos o para que ellos practiquen; habitualmente están ubicados en aulas de informática o en aulas ordinarias.
 - *Tareas multiples*: Ordenadores que se utilizan para varias de las categorías anteriores.
- Para el cálculo del *numero medio de alumnos por ordenador destinado a tareas de enseñanza y aprendizaje* se tiene en cuenta:
 - El alumnado del centro que cursa las enseñanzas de E. Primaria, E. Secundaria Obligatoria, Bachillerato, Ciclos Formativos de FP y Programas de Cualificación Profesional Inicial. No se incluye el alumnado de estos centros de E. Infantil, E. Especial o el de enseñanzas impartidas en el régimen de Educación a Distancia.
 - Los ordenadores destinados preferentemente a tareas de docencia directa con alumnos o para utilización directa por alumnos y los ordenadores destinados a tareas propias del profesorado.
- Para el cálculo del *numero medio de ordenadores por unidad* se tiene en cuenta:
 - Los ordenadores destinados preferentemente a tareas de docencia directa con alumnos o para utilización directa por alumnos.
 - Las unidades/grupos del centro de E. Primaria, E. Secundaria Obligatoria, Bachillerato, Ciclos Formativos de FP y Programas de Cualificación Profesional Inicial. No se incluyen las unidades de E. Infantil o E. Especial. En las enseñanzas del régimen de Educación a Distancia no es aplicable el concepto de unidad/grupo.
- Para el cálculo del *numero medio de profesores por ordenador* se tiene en cuenta:
 - El total de profesorado de los centros considerados en el ámbito.
 - Los ordenadores destinados preferentemente a tareas propias del profesorado.
- Se considera que un centro tiene *conexion a Internet* si existe algún ordenador u otro dispositivo con acceso a Internet, independientemente de la modalidad de conexión.

Fuentes de informacion:

- *Estadística de la Sociedad de la Informacion y la Comunicacion en los centros docentes*. Curso 2011-2012. S. G. de Estadística y Estudios del Ministerio de Educación, Cultura y Deporte.
- *Encuesta de equipamiento y uso de tecnologias de la informacion y la comunicacion en los hogares*. Año 2012. INE.

B6.1. Número medio de alumnos por ordenador

	TOTAL	CENTROS PÚBLICOS			CENTROS PRIVADOS
		Total	Centros E. Primaria	Centros E. Secundaria	
N.º medio de alumnos por ordenador destinado a tareas de enseñanza y aprendizaje (1)					
TOTAL	3,2	2,8	2,8	2,8	4,5
Andalucía	1,7	1,6	1,7	1,5	2,2
Aragón	2,9	2,7	2,6	2,7	3,7
Asturias (Principado de)	2,7	2,4	2,2	2,6	3,6
Balears (Illes)	2,0	1,9	1,8	1,9	2,4
Canarias	4,2	3,7	3,0	4,6	7,8
Cantabria	3,5	2,9	2,4	3,5	6,1
Castilla y León	3,6	3,1	2,3	4,1	5,8
Castilla-La Mancha	2,6	2,4	1,8	3,6	3,6
Cataluña	4,0	3,4	3,2	3,6	5,4
Comunitat Valenciana	5,7	5,1	4,9	5,1	8,0
Extremadura	1,8	1,5	3,5	1,0	6,6
Galicia	3,1	2,8	3,2	2,5	4,1
Madrid (Comunidad de)	6,3	6,2	6,9	5,6	6,5
Murcia (Región de)	6,0	5,4	6,2	4,8	8,6
Navarra (Comunidad Foral de)	5,0	4,7	5,6	4,0	5,6
País Vasco	2,0	1,8	1,8	1,9	2,2
Rioja (La)	3,1	2,8	2,7	2,8	4,0
Ceuta	2,9	2,7	1,8	4,6	3,9
Melilla	3,6	3,8	2,2	8,4	3,0
N.º medio de alumnos por ordenador destinado preferentemente a la docencia con alumnos					
TOTAL	3,7	3,3	3,2	3,4	5,3
Andalucía	1,8	1,8	1,8	1,7	2,3
Aragón	3,4	3,1	2,9	3,3	4,2
Asturias (Principado de)	3,1	2,8	2,5	3,1	4,0
Balears (Illes)	2,2	2,0	1,9	2,1	2,5
Canarias	5,1	4,4	3,5	5,8	10,1
Cantabria	4,4	3,7	2,9	4,9	7,3
Castilla y León	4,4	3,7	2,7	5,3	7,1
Castilla-La Mancha	3,8	3,8	2,4	7,3	4,1
Cataluña	4,7	4,0	3,6	4,5	6,5
Comunitat Valenciana	7,0	6,2	6,0	6,1	10,2
Extremadura	2,1	1,8	4,9	1,2	8,4
Galicia	3,6	3,3	3,8	2,9	4,6
Madrid (Comunidad de)	8,2	7,9	8,9	7,1	8,4
Murcia (Región de)	7,4	6,6	7,4	6,0	11,0
Navarra (Comunidad Foral de)	6,4	6,0	6,9	5,2	7,0
País Vasco	2,3	2,1	2,0	2,3	2,4
Rioja (La)	3,9	3,6	3,7	3,4	4,7
Ceuta	3,7	3,5	2,3	6,2	4,5
Melilla	4,9	5,1	3,0	11,3	3,7
Nº medio de alumnos por ordenador destinado a la docencia con alumnos con conexión a Internet					
TOTAL	4,2	3,7	3,7	3,7	6,1
Andalucía	2,0	1,9	2,0	1,8	2,9
Aragón	3,7	3,4	3,1	3,6	4,4
Asturias (Principado de)	3,7	3,2	2,9	3,6	5,4
Balears (Illes)	2,7	2,4	2,3	2,4	3,5
Canarias	5,3	4,7	3,7	6,2	11,0
Cantabria	4,8	4,0	3,0	5,5	7,9
Castilla y León	4,8	4,0	3,0	5,7	7,9
Castilla-La Mancha	4,5	4,4	2,9	7,6	5,0
Cataluña	5,2	4,5	4,0	5,2	7,4
Comunitat Valenciana	8,8	7,8	8,0	7,6	12,0
Extremadura	2,2	1,8	5,2	1,2	8,8
Galicia	3,8	3,5	4,4	3,0	4,9
Madrid (Comunidad de)	10,5	10,2	12,3	8,9	10,8
Murcia (Región de)	7,9	7,1	7,8	6,5	12,0
Navarra (Comunidad Foral de)	6,6	6,3	7,3	5,4	7,5
País Vasco	2,3	2,2	2,0	2,3	2,5
Rioja (La)	3,9	3,6	3,8	3,4	4,9
Ceuta	4,6	4,3	3,0	7,0	6,2
Melilla	5,1	5,4	3,2	11,7	4,0

(1) Se han considerado los ordenadores destinados preferentemente al profesorado y a la docencia con alumnos.

B6.2. Número medio de profesores por ordenador (1)

	TOTAL	CENTROS PÚBLICOS			CENTROS PRIVADOS
		Total	Centros E. Primaria	Centros E. Secundaria	
TOTAL	2,2	2,1	2,5	1,8	2,8
Andalucía	2,0	1,9	2,3	1,7	2,6
Aragón	2,2	2,2	2,8	1,7	2,4
Asturias (Principado de)	2,5	2,3	2,6	2,1	3,1
Balears (Illes)	3,5	3,4	4,5	2,8	3,9
Canarias	2,2	2,1	2,3	2,0	2,7
Cantabria	2,1	1,9	2,2	1,7	3,5
Castilla y León	2,6	2,5	2,7	2,2	2,9
Castilla-La Mancha	0,9	0,8	1,0	0,7	2,9
Cataluña	2,7	2,6	3,8	1,8	3,1
Comunitat Valenciana	3,2	3,2	3,0	3,4	3,1
Extremadura	1,2	1,1	1,7	0,8	2,3
Galicia	2,7	2,6	3,1	2,2	3,4
Madrid (Comunidad de)	2,7	2,7	3,3	2,3	2,6
Murcia (Región de)	3,7	3,7	5,2	2,7	3,8
Navarra (Comunidad Foral de)	2,9	3,0	4,6	2,2	2,7
País Vasco	2,0	2,0	2,6	1,5	2,0
Rioja (La)	1,6	1,5	1,3	1,9	2,1
Ceuta	1,4	1,3	1,0	1,8	2,4
Melilla	1,4	1,4	0,9	3,0	1,6

(1) Se han considerado los ordenadores destinados preferentemente a las tareas propias del profesorado.

B6.3. Número medio de ordenadores por unidad/grupo (1)

	TOTAL	CENTROS PÚBLICOS			CENTROS PRIVADOS
		Total	Centros E. Primaria	Centros E. Secundaria	
TOTAL	6,0	6,6	6,3	7,0	4,6
Andalucía	13,0	13,2	11,6	15,3	11,7
Aragón	6,2	6,4	6,2	6,7	5,5
Asturias (Principado de)	6,7	7,1	7,3	6,9	5,7
Balears (Illes)	10,3	10,7	11,0	10,5	9,4
Canarias	4,5	5,1	6,2	4,0	2,4
Cantabria	4,5	5,1	6,6	3,8	3,0
Castilla y León	4,6	5,1	6,1	4,0	3,2
Castilla-La Mancha	5,3	5,3	7,7	2,9	5,8
Cataluña	5,3	6,1	6,1	6,0	4,0
Comunitat Valenciana	3,2	3,6	3,4	3,8	2,4
Extremadura	9,2	10,3	3,4	16,6	3,0
Galicia	5,5	5,7	4,4	7,1	4,8
Madrid (Comunidad de)	3,0	3,1	2,5	3,8	2,9
Murcia (Región de)	3,2	3,4	2,8	4,1	2,3
Navarra (Comunidad Foral de)	3,3	3,2	2,5	4,0	3,5
País Vasco	9,0	8,9	9,4	8,4	9,2
Rioja (La)	5,9	6,1	5,5	6,8	5,3
Ceuta	6,8	6,9	10,7	3,8	6,2
Melilla	5,9	5,7	8,6	2,8	6,8

(1) Se han considerado los ordenadores destinados preferentemente a la docencia con alumnos.

B6.4. Distribución porcentual de los ordenadores por utilización preferente

TOTAL	Tareas administrativas	Tareas propias del profesorado	Docencia o utilización directa alumnos	Tareas múltiples	
CENTROS PÚBLICOS DE E. PRIMARIA					
TOTAL	100,0	5,0	12,8	79,4	2,8
Andalucía	100,0	3,1	7,6	88,2	1,2
Aragón	100,0	4,4	11,8	81,3	2,6
Asturias (Principado de)	100,0	4,4	11,4	80,2	4,0
Balears (Illes)	100,0	2,8	4,8	88,5	3,9
Canarias	100,0	8,3	12,9	78,8	0,0
Cantabria	100,0	4,9	15,6	75,9	3,6
Castilla y León	100,0	4,9	12,3	80,2	2,6
Castilla-La Mancha	100,0	3,5	25,3	70,2	1,0
Cataluña	100,0	6,0	8,9	80,2	4,8
Comunitat Valenciana	100,0	7,4	16,7	70,5	5,4
Extremadura	100,0	7,0	24,6	63,9	4,4
Galicia	100,0	6,4	13,8	73,8	6,0
Madrid (Comunidad de)	100,0	9,0	20,2	67,6	3,2
Murcia (Región de)	100,0	10,4	14,8	74,4	0,4
Navarra (Comunidad Foral de)	100,0	9,0	15,6	69,0	6,4
País Vasco	100,0	3,5	10,9	82,6	3,0
Rioja (La)	100,0	4,2	24,1	66,3	5,4
Ceuta	100,0	2,6	20,7	74,4	2,3
Melilla	100,0	2,5	25,0	67,7	4,8
CENTROS PÚBLICOS DE E. SECUNDARIA Y FP					
TOTAL	100,0	4,2	15,5	76,1	4,1
Andalucía	100,0	2,2	8,8	87,0	1,9
Aragón	100,0	4,1	17,3	75,2	3,5
Asturias (Principado de)	100,0	4,7	14,6	77,1	3,7
Balears (Illes)	100,0	8,0	21,4	65,9	4,6
Canarias	100,0	7,0	20,4	72,6	0,0
Cantabria	100,0	6,4	25,4	63,1	5,1
Castilla y León	100,0	6,6	20,9	68,7	3,9
Castilla-La Mancha	100,0	5,0	47,5	46,4	1,1
Cataluña	100,0	5,8	17,1	69,9	7,2
Comunitat Valenciana	100,0	6,1	14,9	74,7	4,3
Extremadura	100,0	2,0	12,6	76,0	9,4
Galicia	100,0	4,2	13,1	78,0	4,7
Madrid (Comunidad de)	100,0	7,8	18,7	68,9	4,7
Murcia (Región de)	100,0	5,6	18,6	75,7	0,1
Navarra (Comunidad Foral de)	100,0	7,0	21,8	68,1	3,1
País Vasco	100,0	4,8	15,7	75,0	4,6
Rioja (La)	100,0	3,8	15,7	78,8	1,7
Ceuta	100,0	4,8	21,2	60,6	13,5
Melilla	100,0	5,8	19,5	56,9	17,8
CENTROS PRIVADOS					
TOTAL	100,0	5,9	13,4	77,7	3,1
Andalucía	100,0	2,8	6,5	89,3	1,4
Aragón	100,0	5,3	12,7	80,6	1,5
Asturias (Principado de)	100,0	4,3	9,4	80,8	5,5
Balears (Illes)	100,0	9,7	17,1	69,8	3,4
Canarias	100,0	9,4	21,1	69,5	0,0
Cantabria	100,0	6,8	15,2	75,2	2,7
Castilla y León	100,0	6,9	16,7	71,8	4,6
Castilla-La Mancha	100,0	4,5	10,4	84,2	0,8
Cataluña	100,0	7,8	15,1	72,4	4,7
Comunitat Valenciana	100,0	9,5	17,9	68,4	4,2
Extremadura	100,0	7,2	19,2	68,3	5,2
Galicia	100,0	4,6	10,6	81,1	3,6
Madrid (Comunidad de)	100,0	8,3	19,9	68,3	3,5
Murcia (Región de)	100,0	9,6	19,3	70,9	0,2
Navarra (Comunidad Foral de)	100,0	7,1	17,9	71,2	3,8
País Vasco	100,0	3,6	10,1	84,4	1,9
Rioja (La)	100,0	4,9	15,2	76,5	3,5
Ceuta	100,0	3,5	12,0	81,8	2,7
Melilla	100,0	4,5	16,7	78,2	0,6

B6.5. Distribución porcentual de los ordenadores por tipo de ordenador

TOTAL	Ordenadores de sobremesa	Ordenadores portátiles	Tablet PC	
CENTROS PÚBLICOS DE E. PRIMARIA				
TOTAL	100,0	48,8	48,7	2,5
Andalucía	100,0	28,5	71,3	0,3
Aragón	100,0	40,1	6,7	53,3
Asturias (Principado de)	100,0	48,4	48,8	2,8
Balears (Illes)	100,0	27,7	68,7	3,6
Canarias	100,0	47,8	49,9	2,3
Cantabria	100,0	46,5	49,6	3,9
Castilla y León	100,0	52,2	45,1	2,7
Castilla-La Mancha	100,0	20,1	79,8	0,1
Cataluña	100,0	70,4	29,2	0,4
Comunitat Valenciana	100,0	87,9	11,8	0,3
Extremadura	100,0	90,3	9,6	0,1
Galicia	100,0	55,1	44,7	0,2
Madrid (Comunidad de)	100,0	86,7	12,6	0,8
Murcia (Región de)	100,0	87,6	11,6	0,8
Navarra (Comunidad Foral de)	100,0	83,2	11,2	5,5
País Vasco	100,0	37,0	63,0	0,0
Rioja (La)	100,0	52,9	39,5	7,6
Ceuta	100,0	44,8	55,2	0,0
Melilla	100,0	38,4	61,6	0,0
CENTROS PÚBLICOS DE E. SECUNDARIA Y FP				
TOTAL	100,0	60,0	39,4	0,5
Andalucía	100,0	35,2	64,7	0,1
Aragón	100,0	46,7	49,5	3,8
Asturias (Principado de)	100,0	60,5	37,7	1,8
Balears (Illes)	100,0	32,7	65,4	1,9
Canarias	100,0	88,7	11,2	0,1
Cantabria	100,0	83,2	16,5	0,3
Castilla y León	100,0	89,9	9,8	0,4
Castilla-La Mancha	100,0	54,5	45,5	0,0
Cataluña	100,0	71,0	28,3	0,7
Comunitat Valenciana	100,0	91,3	8,6	0,1
Extremadura	100,0	61,5	38,4	0,1
Galicia	100,0	57,0	42,9	0,1
Madrid (Comunidad de)	100,0	89,9	8,1	2,0
Murcia (Región de)	100,0	91,1	8,9	0,0
Navarra (Comunidad Foral de)	100,0	85,1	12,7	2,2
País Vasco	100,0	59,5	40,5	0,0
Rioja (La)	100,0	63,9	31,2	4,9
Ceuta	100,0	52,8	47,2	0,0
Melilla	100,0	87,8	11,6	0,7
CENTROS PRIVADOS				
TOTAL	100,0	56,1	42,7	1,3
Andalucía	100,0	28,1	71,3	0,6
Aragón	100,0	51,3	39,3	9,4
Asturias (Principado de)	100,0	43,3	56,1	0,6
Balears (Illes)	100,0	22,1	76,4	1,4
Canarias	100,0	75,4	24,2	0,4
Cantabria	100,0	77,5	21,2	1,3
Castilla y León	100,0	79,1	20,2	0,7
Castilla-La Mancha	100,0	38,5	61,5	0,1
Cataluña	100,0	75,4	24,1	0,4
Comunitat Valenciana	100,0	81,5	17,8	0,6
Extremadura	100,0	61,0	38,9	0,1
Galicia	100,0	48,3	51,5	0,2
Madrid (Comunidad de)	100,0	72,5	24,9	2,6
Murcia (Región de)	100,0	83,4	15,6	1,0
Navarra (Comunidad Foral de)	100,0	75,0	19,9	5,1
País Vasco	100,0	39,0	60,8	0,2
Rioja (La)	100,0	49,8	44,9	5,4
Ceuta	100,0	25,1	74,9	0,0
Melilla	100,0	29,1	70,9	0,0

B6.6. Distribución porcentual de los ordenadores por ubicación

	TOTAL	Aulas de Informática	Aulas de clase	Dependencias de administración y gestión del centro	Otras dependencias	Sin especificar
CENTROS PÚBLICOS DE E. PRIMARIA						
TOTAL	100,0	20,8	58,9	4,4	10,3	5,6
Andalucía	100,0	6,4	77,2	3,3	6,9	6,2
Aragón	100,0	14,0	70,3	4,5	11,3	0,0
Asturias (Principado de)	100,0	26,9	56,3	4,4	8,5	3,9
Balears (Illes)	100,0	12,3	76,2	3,2	3,2	5,1
Canarias	100,0	28,9	49,9	8,3	12,9	0,0
Cantabria	100,0	18,3	72,9	0,3	4,8	3,7
Castilla y León	100,0	27,3	57,0	5,0	7,1	3,6
Castilla-La Mancha	100,0	12,0	75,6	2,8	9,6	0,0
Cataluña	100,0	29,3	36,5	6,2	12,6	15,4
Comunitat Valenciana	100,0	41,6	30,3	0,0	23,3	4,8
Extremadura	100,0	47,6	30,1	6,6	4,6	11,1
Galicia	100,0	24,7	50,6	6,5	11,5	6,7
Madrid (Comunidad de)	100,0	37,3	39,0	9,2	10,5	4,1
Murcia (Región de)	100,0	49,1	29,4	4,5	15,3	1,7
Navarra (Comunidad Foral de)	100,0	34,1	38,1	9,3	18,6	0,0
País Vasco	100,0	10,4	72,7	3,8	10,8	2,3
Rioja (La)	100,0	26,2	52,1	4,7	9,6	7,4
Ceuta	100,0	16,7	71,7	2,5	7,4	1,7
Melilla	100,0	16,2	67,4	2,6	10,0	3,8
CENTROS PÚBLICOS DE E. SECUNDARIA Y FP						
TOTAL	100,0	25,7	46,5	4,7	15,0	8,1
Andalucía	100,0	8,4	65,9	2,8	10,0	12,9
Aragón	100,0	26,8	44,5	3,9	24,8	0,0
Asturias (Principado de)	100,0	31,7	39,3	4,7	19,7	4,6
Balears (Illes)	100,0	18,4	63,4	4,2	6,5	7,5
Canarias	100,0	54,6	18,0	7,0	20,4	0,0
Cantabria	100,0	36,2	33,9	7,1	18,3	4,5
Castilla y León	100,0	46,9	23,3	8,8	15,6	5,4
Castilla-La Mancha	100,0	33,4	28,5	4,2	33,9	0,0
Cataluña	100,0	34,2	26,7	6,8	16,7	15,6
Comunitat Valenciana	100,0	50,4	23,4	6,1	15,2	4,9
Extremadura	100,0	4,4	72,2	2,6	13,0	7,9
Galicia	100,0	19,4	58,0	4,0	14,2	4,3
Madrid (Comunidad de)	100,0	52,2	16,8	8,7	17,3	5,0
Murcia (Región de)	100,0	64,1	21,0	2,8	4,8	7,3
Navarra (Comunidad Foral de)	100,0	35,5	31,8	8,1	24,6	0,0
País Vasco	100,0	20,9	50,5	5,6	18,9	4,1
Rioja (La)	100,0	32,8	45,4	3,9	13,7	4,2
Ceuta	100,0	24,0	23,9	6,2	18,6	27,2
Melilla	100,0	42,1	19,2	6,6	14,8	17,3
CENTROS PRIVADOS						
TOTAL	100,0	34,2	42,9	6,1	11,0	5,9
Andalucía	100,0	16,7	69,4	3,2	4,9	5,9
Aragón	100,0	37,9	47,4	5,7	9,0	0,0
Asturias (Principado de)	100,0	25,2	57,3	4,8	6,7	6,0
Balears (Illes)	100,0	16,6	70,8	4,1	2,5	6,1
Canarias	100,0	50,5	19,0	9,4	21,1	0,0
Cantabria	100,0	54,7	27,8	4,3	6,9	6,4
Castilla y León	100,0	48,1	29,4	7,7	8,7	6,1
Castilla-La Mancha	100,0	23,6	65,7	4,8	5,9	0,0
Cataluña	100,0	44,5	22,7	8,4	13,6	10,8
Comunitat Valenciana	100,0	50,2	20,8	3,6	19,2	6,2
Extremadura	100,0	43,2	26,4	7,3	12,2	10,9
Galicia	100,0	30,7	54,8	5,4	6,1	3,0
Madrid (Comunidad de)	100,0	43,7	29,8	9,3	11,2	6,0
Murcia (Región de)	100,0	53,9	23,5	8,1	10,4	4,2
Navarra (Comunidad Foral de)	100,0	42,2	29,6	8,0	20,1	0,0
País Vasco	100,0	21,0	54,5	4,4	15,0	5,1
Rioja (La)	100,0	38,6	39,9	5,2	9,7	6,6
Ceuta	100,0	16,8	73,9	3,5	3,8	2,0
Melilla	100,0	22,7	57,0	5,3	1,7	13,3

B6.7. Porcentaje de centros con conexión a Internet y tipo de conexión, por titularidad del centro

	Conexión a Internet	Tipo de conexión (1)		
		RDSI	ADSL	Otra conexión
TOTAL	99,5	5,5	88,0	16,0
Andalucía	99,9	4,0	80,9	15,1
Aragón	99,6	3,8	94,4	8,6
Asturias (Principado de)	100,0	4,9	83,1	26,4
Baleares (Illes)	99,7	10,5	96,4	7,7
Canarias	100,0	5,4	93,0	41,2
Cantabria	100,0	4,9	93,9	19,7
Castilla y León	99,8	6,0	96,0	9,2
Castilla-La Mancha	99,7	6,7	97,1	9,9
Cataluña	100,0	1,6	88,9	15,4
Comunitat Valenciana	96,1	2,2	95,8	7,9
Extremadura	100,0	9,6	80,8	16,9
Galicia	99,8	3,2	82,8	16,0
Madrid (Comunidad de)	100,0	16,6	96,3	6,7
Murcia (Región de)	100,0	7,9	91,7	2,2
Navarra (Comunidad Foral de)	100,0	7,9	85,2	8,9
País Vasco	100,0	0,0	40,7	68,8
Rioja (La)	100,0	6,2	92,9	9,7
Ceuta	100,0	7,1	96,4	0,0
Melilla	100,0	0,0	100,0	13,0
CENTROS PÚBLICOS	99,5	5,9	86,7	17,0
Andalucía	99,9	4,3	79,1	16,6
Aragón	99,5	3,5	94,3	10,0
Asturias (Principado de)	100,0	5,6	87,5	23,8
Baleares (Illes)	100,0	10,5	96,2	5,9
Canarias	100,0	4,6	92,8	43,7
Cantabria	100,0	6,1	96,1	20,0
Castilla y León	99,9	6,3	95,6	10,1
Castilla-La Mancha	99,7	7,2	97,5	10,5
Cataluña	100,0	1,6	87,6	14,8
Comunitat Valenciana	96,3	1,7	96,4	7,7
Extremadura	100,0	9,8	78,7	18,3
Galicia	100,0	3,4	82,9	15,7
Madrid (Comunidad de)	100,0	21,0	97,0	4,7
Murcia (Región de)	100,0	9,1	91,1	1,0
Navarra (Comunidad Foral de)	100,0	9,3	83,2	9,3
País Vasco	100,0	0,0	12,2	96,1
Rioja (La)	100,0	8,2	98,8	3,5
Ceuta	100,0	9,1	95,5	0,0
Melilla	100,0	0,0	100,0	10,5
CENTROS PRIVADOS	99,3	4,2	92,7	12,5
Andalucía	100,0	1,5	94,1	4,5
Aragón	100,0	5,0	95,0	4,1
Asturias (Principado de)	100,0	2,2	67,8	35,6
Baleares (Illes)	99,1	10,4	97,2	12,3
Canarias	100,0	10,4	94,8	25,4
Cantabria	100,0	1,6	87,5	18,8
Castilla y León	99,6	4,9	97,8	5,4
Castilla-La Mancha	100,0	3,7	94,8	6,0
Cataluña	100,0	1,7	93,0	17,2
Comunitat Valenciana	95,4	3,7	94,1	8,6
Extremadura	100,0	8,2	95,9	6,8
Galicia	99,2	2,4	82,6	17,0
Madrid (Comunidad de)	100,0	9,0	95,0	10,1
Murcia (Región de)	100,0	3,2	94,4	7,2
Navarra (Comunidad Foral de)	100,0	3,1	92,3	7,7
País Vasco	100,0	0,0	91,9	19,8
Rioja (La)	100,0	0,0	75,0	28,6
Ceuta	100,0	0,0	100,0	0,0
Melilla	100,0	0,0	100,0	25,0

(1) Un centro puede tener más de un tipo de conexión.

B6.8. Porcentaje de centros públicos con conexión a Internet y tipo de conexión, por tipo de centro

	Conexión a Internet	Tipo de conexión (1)		
		RDSI	ADSL	Otra conexión
CENTROS E. PRIMARIA				
TOTAL	99,9	5,7	86,8	16,0
Andalucía	99,9	5,0	79,5	15,5
Aragón	99,7	3,4	93,2	12,0
Asturias (Principado de)	100,0	6,2	85,5	22,0
Baleares (Illes)	100,0	10,9	95,7	5,7
Canarias	100,0	2,9	91,5	46,2
Cantabria	100,0	3,8	97,0	19,7
Castilla y León	100,0	3,9	94,6	12,4
Castilla-La Mancha	99,5	6,1	97,9	6,2
Cataluña	100,0	1,6	88,2	12,3
Comunitat Valenciana	99,8	1,7	98,2	7,0
Extremadura	100,0	11,3	77,0	15,3
Galicia	100,0	4,4	82,5	15,5
Madrid (Comunidad de)	100,0	20,1	96,9	4,4
Murcia (Región de)	100,0	11,1	89,5	1,3
Navarra (Comunidad Foral de)	100,0	8,9	82,2	9,5
País Vasco	100,0	0,0	7,7	96,6
Rioja (La)	100,0	10,2	100,0	3,4
Ceuta	100,0	6,3	93,8	0,0
Melilla	100,0	0,0	100,0	0,0
CENTROS E. SECUNDARIA Y FP				
TOTAL	98,6	6,4	86,3	19,6
Andalucía	100,0	2,7	78,3	19,0
Aragón	99,1	3,7	97,2	4,6
Asturias (Principado de)	100,0	3,8	93,6	29,5
Baleares (Illes)	100,0	9,3	97,3	6,7
Canarias	100,0	9,8	96,6	36,3
Cantabria	100,0	12,5	93,8	20,8
Castilla y León	99,6	13,0	98,3	3,8
Castilla-La Mancha	100,0	10,6	96,3	23,6
Cataluña	100,0	1,8	85,7	22,9
Comunitat Valenciana	86,9	1,8	90,8	9,8
Extremadura	100,0	5,7	83,6	26,4
Galicia	100,0	1,0	83,8	16,2
Madrid (Comunidad de)	100,0	23,1	97,3	5,4
Murcia (Región de)	100,0	2,6	96,6	0,0
Navarra (Comunidad Foral de)	100,0	10,5	86,0	8,8
País Vasco	100,0	0,0	21,2	95,2
Rioja (La)	100,0	3,8	96,2	3,8
Ceuta	100,0	16,7	100,0	0,0
Melilla	100,0	0,0	100,0	28,6

(1) Un centro puede tener más de un tipo de conexión.

B6.9. Distribución porcentual de los centros con conexión a Internet según el ancho de banda de la conexión, por titularidad del centro

	Menos de 512 Kb	De 512 kb a 2 Mb	Más de 2 Mb				
			Total	De 2 Mb a 5 Mb	De 5 Mb a 10 Mb	De 10 Mb a 20 Mb	Más de 20 Mb
TOTAL	8,7	25,7	65,6	22,1	30,4	7,7	5,4
Andalucía	9,3	41,6	49,1	19,6	16,0	9,6	4,0
Aragón	5,7	32,8	61,5	17,6	18,8	11,9	13,2
Asturias (Principado de)	6,8	32,0	61,1	16,9	18,3	10,3	15,6
Balears (Illes)	2,7	13,1	84,2	19,8	29,8	21,9	12,8
Canarias	26,8	43,9	29,3	15,8	10,3	0,8	2,4
Cantabria	1,6	15,2	83,1	23,9	32,1	18,1	9,1
Castilla y León	2,8	17,2	80,0	24,5	43,2	8,5	3,7
Castilla-La Mancha	5,2	28,9	65,9	30,4	24,3	7,0	4,2
Cataluña	3,6	19,6	76,8	22,9	53,9	0,0	0,0
Comunitat Valenciana	30,0	25,8	44,2	19,8	17,8	2,4	4,2
Extremadura	5,5	26,3	68,2	28,0	26,8	7,1	6,3
Galicia	6,1	26,8	67,1	16,8	43,8	6,4	0,2
Madrid (Comunidad de)	3,2	20,1	76,7	24,2	29,3	12,5	10,7
Murcia (Región de)	0,0	16,2	83,8	40,2	26,0	13,8	3,8
Navarra (Comunidad Foral de)	3,4	24,8	71,7	29,7	22,4	10,7	9,0
País Vasco	0,0	2,5	97,5	16,0	45,8	18,2	17,5
Rioja (La)	0,0	10,6	89,4	7,1	46,9	17,7	17,7
Ceuta	0,0	7,1	92,9	14,3	53,6	21,4	3,6
Melilla	0,0	8,7	91,3	30,4	43,5	13,0	4,3
CENTROS PÚBLICOS	10,4	29,6	60,0	23,3	26,5	6,3	4,0
Andalucía	10,1	45,8	44,1	20,0	12,9	8,2	3,1
Aragón	7,0	38,9	54,1	18,2	18,0	9,2	8,7
Asturias (Principado de)	7,5	38,6	53,9	18,8	14,7	9,4	11,0
Balears (Illes)	3,8	15,7	80,5	22,5	26,7	22,5	8,9
Canarias	30,1	45,8	24,2	14,4	7,5	0,0	2,3
Cantabria	0,0	15,6	84,4	22,2	31,7	21,7	8,9
Castilla y León	2,7	18,4	78,9	25,7	44,2	5,5	3,5
Castilla-La Mancha	5,6	31,4	63,0	30,3	23,3	5,6	3,8
Cataluña	4,4	24,8	70,8	26,2	44,6	0,0	0,0
Comunitat Valenciana	37,2	28,1	34,8	18,4	9,4	2,1	4,8
Extremadura	6,0	29,4	64,6	28,2	23,9	5,6	6,8
Galicia	6,7	29,1	64,2	19,5	39,6	4,8	0,2
Madrid (Comunidad de)	3,7	24,9	71,4	26,7	26,9	9,9	7,9
Murcia (Región de)	0,0	17,4	82,6	41,4	24,0	14,9	2,4
Navarra (Comunidad Foral de)	4,0	25,8	70,2	31,6	22,7	8,4	7,6
País Vasco	0,0	1,0	99,0	19,6	56,4	15,7	7,3
Rioja (La)	0,0	10,6	89,4	7,1	50,6	16,5	15,3
Ceuta	0,0	9,1	90,9	13,6	54,5	18,2	4,5
Melilla	0,0	10,5	89,5	36,8	36,8	10,5	5,3
CENTROS PRIVADOS	3,1	12,2	84,7	18,0	44,0	12,4	10,3
Andalucía	3,7	11,2	85,1	16,7	38,3	19,7	10,4
Aragón	1,7	12,4	86,0	15,7	21,5	20,7	28,1
Asturias (Principado de)	4,4	8,9	86,7	10,0	31,1	13,3	32,2
Balears (Illes)	0,0	6,5	93,5	12,9	37,6	20,4	22,6
Canarias	6,7	32,1	61,2	24,6	27,6	6,0	3,0
Cantabria	6,3	14,3	79,4	28,6	33,3	7,9	9,5
Castilla y León	3,1	12,6	84,3	19,7	39,5	20,6	4,5
Castilla-La Mancha	2,2	12,7	85,1	31,3	30,6	16,4	6,7
Cataluña	1,6	5,6	92,8	13,7	79,1	0,0	0,0
Comunitat Valenciana	9,0	19,4	71,6	23,8	42,3	3,1	2,4
Extremadura	1,4	4,1	94,5	26,0	47,9	17,8	2,7
Galicia	3,6	17,8	78,7	5,9	60,1	12,6	0,0
Madrid (Comunidad de)	2,3	11,9	85,7	20,0	33,3	16,9	15,5
Murcia (Región de)	0,0	11,2	88,8	35,2	34,4	9,6	9,6
Navarra (Comunidad Foral de)	1,5	21,5	76,9	23,1	21,5	18,5	13,8
País Vasco	0,0	5,1	94,9	9,5	26,7	22,7	35,9
Rioja (La)	0,0	10,7	89,3	7,1	35,7	21,4	25,0
Ceuta	0,0	0,0	100,0	16,7	50,0	33,3	0,0
Melilla	0,0	0,0	100,0	0,0	75,0	25,0	0,0

B6.10. Distribución porcentual de los centros públicos con conexión a Internet según el ancho de banda de la conexión, por tipo de centro

	Menos de 512 Kb	De 512 kb a 2 Mb	Más de 2 Mb				
			Total	De 2 Mb a 5 Mb	De 5 Mb a 10 Mb	De 10 Mb a 20 Mb	Más de 20 Mb
CENTROS E. PRIMARIA							
TOTAL	13,0	33,9	53,1	23,6	22,4	4,3	2,8
Andalucía	12,8	50,8	36,4	15,5	11,2	7,3	2,4
Aragón	8,9	48,6	42,5	15,1	13,4	5,8	8,2
Asturias (Principado de)	8,7	45,6	45,6	19,5	10,4	9,1	6,6
Balears (Illes)	4,7	17,5	77,8	22,2	24,6	21,1	9,9
Canarias	34,0	46,5	19,6	12,0	4,8	0,0	2,7
Cantabria	0,0	18,9	81,1	26,5	28,8	19,7	6,1
Castilla y León	3,0	23,0	74,1	27,1	39,5	3,7	3,7
Castilla-La Mancha	6,7	37,8	55,5	28,2	19,7	3,9	3,6
Cataluña	5,6	30,8	63,6	29,3	34,3	0,0	0,0
Comunitat Valenciana	47,0	27,3	25,8	18,8	7,0	0,0	0,0
Extremadura	7,9	33,2	58,8	28,6	18,9	3,8	7,4
Galicia	8,7	35,4	55,9	20,6	31,6	3,6	0,1
Madrid (Comunidad de)	5,3	30,0	64,7	27,0	26,1	6,7	4,8
Murcia (Región de)	0,0	21,9	78,1	49,1	23,1	5,9	0,0
Navarra (Comunidad Foral de)	4,8	30,4	64,9	31,0	21,4	4,8	7,7
País Vasco	0,0	1,2	98,8	29,1	56,7	9,8	3,1
Rioja (La)	0,0	13,6	86,4	8,5	57,6	15,3	5,1
Ceuta	0,0	12,5	87,5	12,5	62,5	6,3	6,3
Melilla	0,0	16,7	83,3	33,3	33,3	8,3	8,3
CENTROS E. SECUNDARIA Y FP							
TOTAL	3,2	18,1	78,7	22,3	37,4	11,6	7,4
Andalucía	3,8	34,0	62,2	30,4	16,8	10,4	4,6
Aragón	1,8	12,8	85,3	26,6	30,3	18,3	10,1
Asturias (Principado de)	3,8	16,7	79,5	16,7	28,2	10,3	24,4
Balears (Illes)	1,5	10,8	87,7	23,1	32,3	26,2	6,2
Canarias	18,1	43,6	38,2	21,6	15,7	0,0	1,0
Cantabria	0,0	6,3	93,8	10,4	39,6	27,1	16,7
Castilla y León	2,1	5,4	92,5	21,8	57,3	10,5	2,9
Castilla-La Mancha	2,3	12,0	85,6	36,6	34,3	10,6	4,2
Cataluña	0,7	7,4	92,0	17,2	74,7	0,0	0,0
Comunitat Valenciana	7,1	30,5	62,5	17,2	16,9	8,6	19,7
Extremadura	0,7	18,6	80,7	27,1	37,9	10,7	5,0
Galicia	2,0	14,2	83,8	16,9	58,8	7,8	0,3
Madrid (Comunidad de)	0,0	12,9	87,1	25,8	28,8	17,4	15,0
Murcia (Región de)	0,0	2,6	97,4	15,5	26,7	44,8	10,3
Navarra (Comunidad Foral de)	1,8	12,3	86,0	33,3	26,3	19,3	7,0
País Vasco	0,0	0,6	99,4	0,6	55,8	27,3	15,8
Rioja (La)	0,0	3,8	96,2	3,8	34,6	19,2	38,5
Ceuta	0,0	0,0	100,0	16,7	33,3	50,0	0,0
Melilla	0,0	0,0	100,0	42,9	42,9	14,3	0,0

B6.11 Porcentaje de centros con conexión WIFI

	TOTAL	CENTROS PÚBLICOS			CENTROS PRIVADOS
		Total	Centros E. Primaria	Centros E. Secundaria	
TOTAL	78,6	78,1	76,3	82,4	80,5
Andalucía	99,5	99,8	99,7	100,0	97,1
Aragón	70,6	68,3	62,8	82,7	78,3
Asturias (Principado de)	74,3	73,0	68,9	85,9	78,9
Baleares (Illes)	88,8	88,2	85,9	94,6	90,4
Canarias	65,8	63,5	67,0	52,9	79,9
Cantabria	70,9	72,2	68,9	81,3	67,2
Castilla y León	83,9	86,2	87,4	82,8	74,5
Castilla - La Mancha	83,2	84,4	82,6	89,9	75,6
Cataluña	93,9	95,1	96,2	92,8	91,7
Comunitat Valenciana	67,9	61,5	60,6	63,2	82,4
Extremadura	70,1	68,7	64,1	81,4	80,8
Galicia	54,1	51,4	44,4	67,9	64,7
Madrid (Comunidad de)	69,6	68,4	59,9	88,2	71,5
Murcia (Región de)	77,1	78,3	82,2	64,9	72,1
Navarra (Comunidad Foral de)	57,8	53,6	49,4	66,1	72,3
País Vasco	95,7	95,7	96,3	94,5	95,5
Rioja (La)	87,6	91,8	93,2	88,5	75,0
Ceuta	64,3	77,3	81,3	66,7	16,7
Melilla	65,2	57,9	66,7	42,9	100,0

B6.12 Porcentaje de aulas habituales de clase con conexión a Internet

	TOTAL	CENTROS PÚBLICOS			CENTROS PRIVADOS
		Total	Centros E. Primaria	Centros E. Secundaria	
TOTAL	86,7	87,1	84,4	91,1	85,5
Andalucía	78,9	78,5	72,7	88,6	80,8
Aragón	93,3	94,7	95,0	94,1	89,2
Asturias (Principado de)	80,1	78,5	77,3	80,1	86,0
Balears (Illes)	87,9	89,5	89,8	89,0	84,4
Canarias	82,0	82,7	77,8	90,3	79,6
Cantabria	96,8	97,8	98,6	96,8	93,6
Castilla y León	90,4	90,5	93,7	85,9	89,8
Castilla - La Mancha	91,1	91,8	92,9	90,1	85,9
Cataluña
Comunitat Valenciana	93,6	93,3	99,8	87,0	94,6
Extremadura	90,7	92,2	90,1	95,0	82,6
Galicia	84,0	86,3	81,2	94,0	75,1
Madrid (Comunidad de)	85,8	84,1	76,1	94,4	88,6
Murcia (Región de)	97,7	99,9	99,9	100,0	88,3
Navarra (Comunidad Foral de)	91,3	90,3	93,8	85,5	93,7
País Vasco	89,7	92,8	94,1	90,9	85,4
Rioja (La)	96,1	98,7	99,9	96,9	88,6
Ceuta	88,6	99,2	98,0	100,0	63,4
Melilla	97,5	98,1	100,0	97,3	95,6

B6.13. Utilización de Internet de los niños de 10 a 15 años en los tres meses anteriores a la entrevista. Año 2010

	TOTAL niños usuarios de INTERNET	UTILIZACIÓN DE INTERNET (% sobre el total de usuarios de Internet)					
		Lugar de uso					
		Desde su vivienda	Desde la vivienda de familiares y amigos	Desde el centro de estudios	Desde centros públicos	Desde cibercafés y similares	Desde otros lugares
POR COMUNIDAD AUTÓNOMA							
TOTAL	91,2	87,7	33,6	71,3	18,0	4,1	7,1
Andalucía	91,6	85,6	28,0	77,8	10,4	1,7	2,9
Aragón	95,3	96,9	50,1	81,6	25,5	4,1	4,1
Asturias (Principado de)	89,7	87,3	27,9	59,9	13,6	1,1	3,4
Baleares (Illes)	92,2	88,0	28,1	78,1	15,1	12,2	8,5
Canarias	91,1	78,9	15,9	70,8	12,1	1,9	3,2
Cantabria	95,7	87,1	43,1	70,2	22,4	6,1	13,3
Castilla y León	91,3	93,3	33,9	70,0	21,7	0,0	9,7
Castilla-La Mancha	84,7	90,1	31,8	56,9	24,2	3,5	5,4
Cataluña	95,5	87,4	28,4	88,5	19,6	3,3	8,1
Comunitat Valenciana	86,8	85,6	41,4	56,5	20,8	6,3	9,3
Extremadura	93,9	77,5	40,9	69,0	21,6	2,6	4,5
Galicia	96,5	88,1	34,7	65,9	24,5	6,7	4,9
Madrid (Comunidad de)	87,2	94,4	37,4	56,8	15,8	5,2	9,3
Murcia (Región de)	91,2	75,7	49,1	58,9	22,2	10,6	11,9
Navarra (Comunidad Foral de)	94,7	93,0	46,0	71,2	29,4	4,1	14,1
País Vasco	93,2	93,8	43,0	82,0	24,9	4,1	13,6
Rioja (La)	87,2	93,9	31,6	70,1	20,2	5,0	10,0
Ceuta	72,5	84,6	30,6	76,4	7,7	0,0	0,0
Melilla	88,2	82,2	17,6	84,5	0,0	8,9	0,0
POR SEXO							
TOTAL	91,2	87,7	33,6	71,3	18,0	4,1	7,1
Hombres	90,5	87,7	33,6	71,3	18,0	4,1	7,1
Mujeres	91,8	86,9	33,7	71,3	17,5	3,7	7,0
POR TAMAÑO DE MUNICIPIO							
Más de 100.000 habitantes y capitales de provincia	91,0	88,6	33,6	71,3	18,5	4,4	7,3
De 50.000 a 100.000 habitantes	94,8	90,3	32,0	69,4	15,2	4,1	9,2
De 20.000 a 50.000 habitantes	89,1	92,2	34,3	71,2	9,2	5,1	6,1
De 10.000 a 20.000 habitantes	92,2	84,8	39,0	73,8	20,9	5,4	8,9
Menos de 10.000 habitantes	90,5	87,0	33,1	71,0	15,5	3,1	6,4

B6.14. Número medio de alumnos por ordenador destinado a tareas de enseñanza y aprendizaje en centros públicos

CENTROS PÚBLICOS E. PRIMARIA

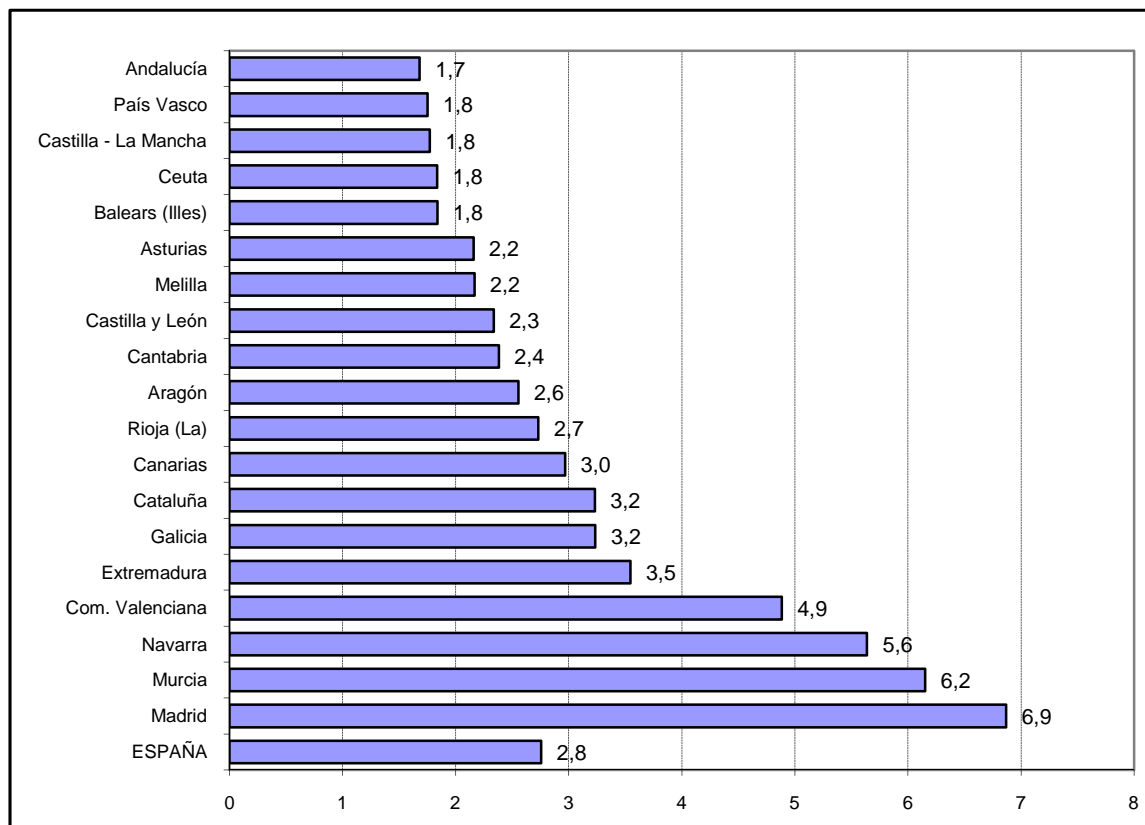

CENTROS PÚBLICOS E. SECUNDARIA Y FP

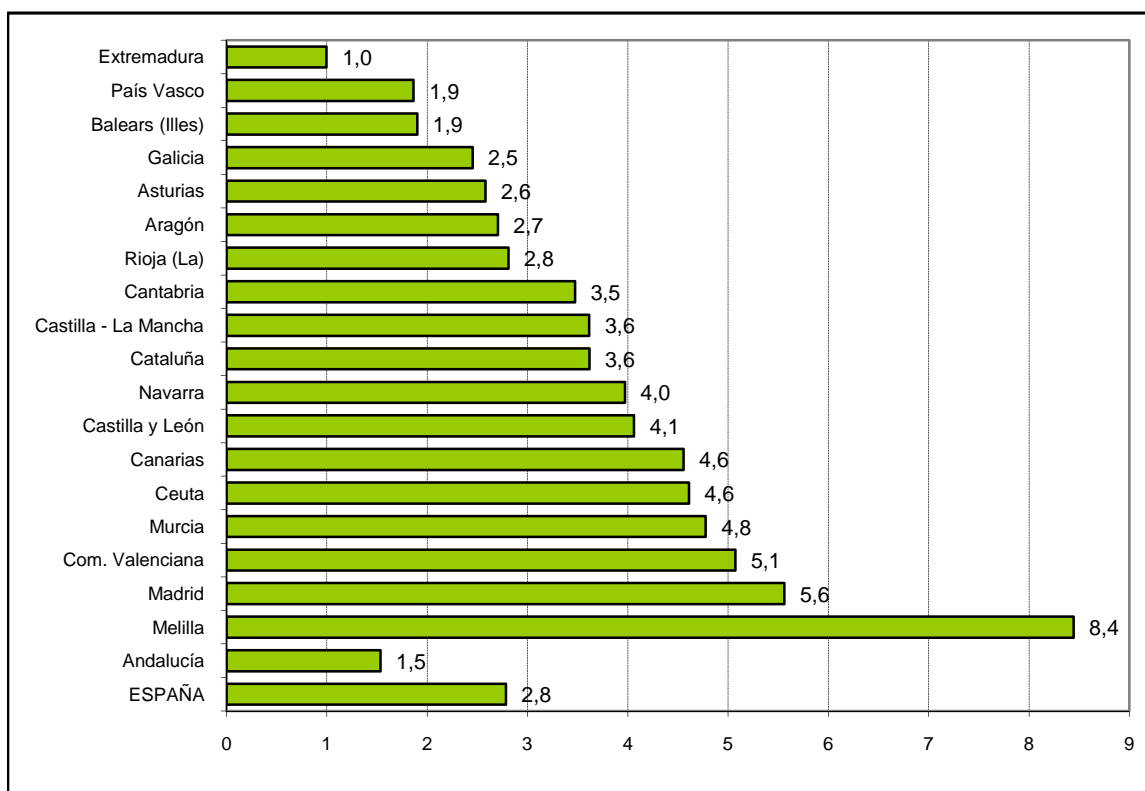

B6.15. Utilización de Internet de los niños de 10 a 15 años en los tres meses anteriores a la entrevista.
Año 2012

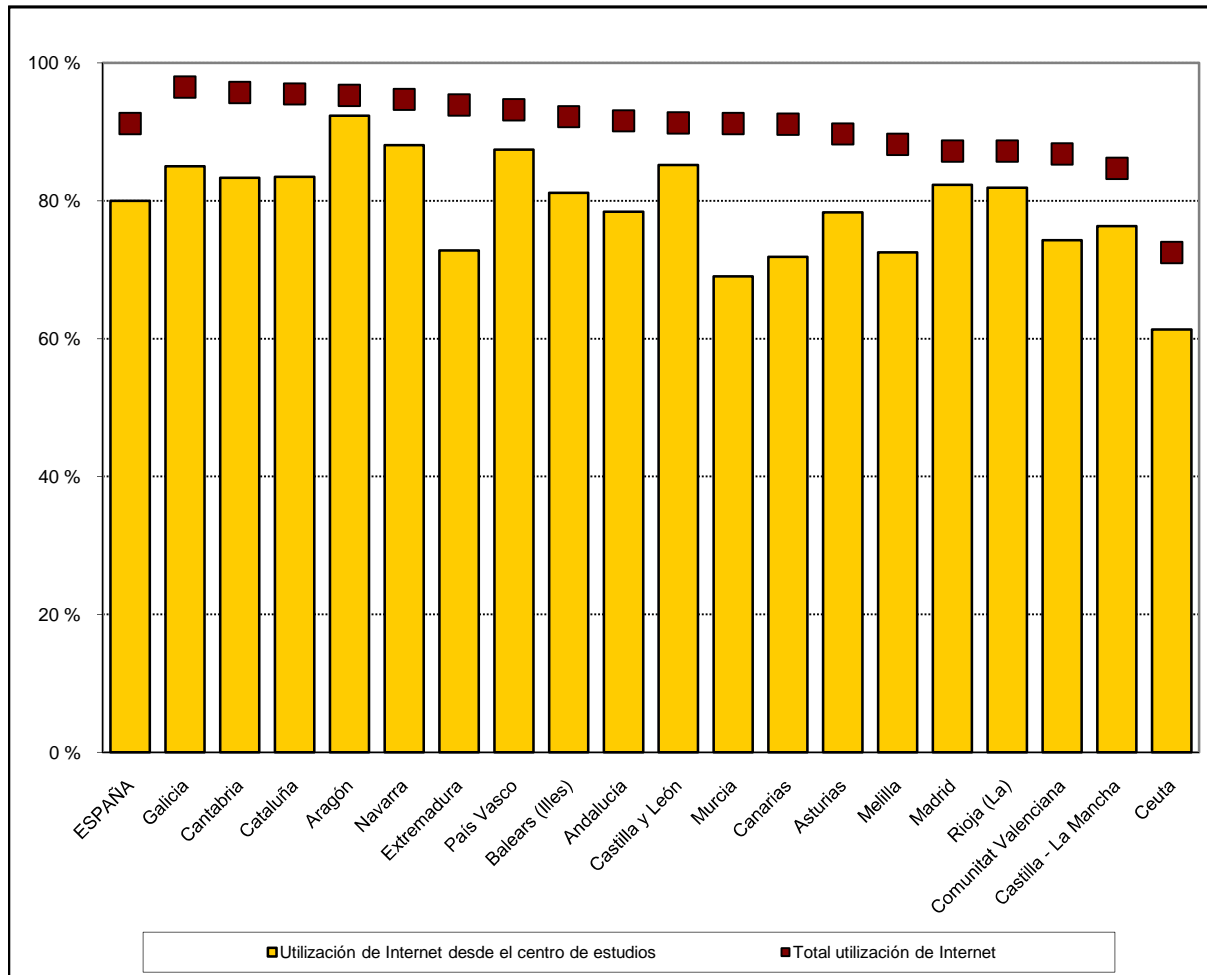

C. ESCOLARIZACIÓN, TRANSICIÓN Y RESULTADOS EN EL SISTEMA EDUCATIVO

C1. La escolarización en el sistema educativo

C2. Las transiciones y los resultados educativos

C1. LA ESCOLARIZACIÓN EN EL SISTEMA EDUCATIVO

C1.0. Contenido, notas explicativas y fuentes de información

En este capítulo se presenta una visión conjunta de la escolarización en los distintos niveles y regímenes del sistema educativo en el curso 2011-2012.

Los principales aspectos que se analizan son:

- El volumen de alumnado matriculado en las distintas enseñanzas del sistema educativo (tabla C1.1).
- El nivel de escolarización por edad, sexo y enseñanza (tablas C1.2 a C1.6).
- La escolarización según la titularidad del centro/tipo de financiación de la enseñanza (tabla C1.7).
- La distribución de la escolarización por tamaño del municipio donde está ubicado el centro (tabla C1.8).

Se facilitan las siguientes precisiones técnicas sobre los datos estadísticos de alumnado matriculado:

- El alumnado de E. Infantil se refiere al escolarizado en centros autorizados por las administraciones educativas.
- Para la cuantificación del nivel de escolarización (datos por edad, tasas de escolarización y esperanza de escolarización), se han tenido en cuenta las enseñanzas de Régimen General, no universitarias y universitarias, las enseñanzas profesionales de Música y Danza, la enseñanza de Idiomas (nivel avanzado), los Ciclos Formativos de Artes Plásticas y Diseño, las Enseñanzas Artísticas Superiores, las Enseñanzas Deportivas de Régimen Especial y la educación de Adultos (EE. Iniciales y Secundaria para Adultos), no considerando la oferta dirigida a adultos o enseñanzas que generalmente son compatibilizadas con otras. Por lo tanto no se incluyen:
 - Las enseñanzas elementales de Música y Danza y las enseñanzas profesionales de Música y Danza (del alumnado menor de 16 años), al coincidir con las edades de escolarización obligatoria en la enseñanza básica.
 - Las Enseñanzas de las Escuelas Oficiales de Idiomas (excepto el Nivel avanzado y los niveles C1 y C2) al poder ser compatibilizadas con otras enseñanzas, o cursadas como enseñanzas de la oferta de adultos.
- En las Enseñanzas específicas de Educación de Adultos la *edad del alumnado* está referida al 1 de enero de 2012 (para el curso 2011-2012), obteniéndose esta información a partir de su año de nacimiento.
- La *tasa neta de escolaridad en una edad y una enseñanza*, es la relación entre el alumnado de esa edad que cursa la enseñanza considerada respecto al total de población de la misma edad.
- Para el cálculo de las tasas netas se han utilizado las *Estimaciones intercensales (Censos 2001 y 2011)*. Estas cifras poblacionales han significado una variación de las tasas de escolarización y una ruptura respecto a tasas calculadas con proyecciones anteriores, lo que ha de ser tenido en cuenta en su comparación con las publicadas en ediciones anteriores.
- La *esperanza de vida escolar a los 6 años* indica el número medio de años de escolarización a partir de los 6 años en el sistema educativo, de acuerdo al nivel de escolarización existente en cada edad en el curso escolar al que está referida la información. En este indicador no se tienen en cuenta los años de escolarización en E. Infantil (ver tabla C1.5).
- La *clasificación por tamaño de municipio* se realiza atendiendo a la población de cada municipio según el Padrón de Habitantes de 2012 del INE. La única excepción corresponde a las comunidades autónomas de Principado de Asturias, Galicia y Región de Murcia, donde la clasificación se ha realizado sustituyendo el municipio por la entidad singular. En el caso de que un centro docente tenga unidades escolares en distintos municipios (centros rurales agrupados), a efectos de este tratamiento estadístico, se han incluido en el municipio cabecera del centro.

No se incluye en este capítulo información sobre los accesos, progresos, resultados y salidas del sistema educativo, los cuales son abordados en el capítulo siguiente, C2. Más información sobre la variable *alumnado matriculado* y el análisis de sus características aparece en todos los capítulos del apartado de *Las enseñanzas* y del Apartado de *Otros aspectos de la escolarización*.

Fuentes de información:

- *Estadística de la Enseñanza en España niveles no universitarios*. Curso 2011-2012. S.G. de Estadística y Estudios del Ministerio de Educación, Cultura y Deportes.
- *Estadística de Estudiantes Universitarios*. Curso 2011-2012. S.G. de Coordinación y Seguimiento Universitario del Ministerio de Educación, Cultura y Deportes (C1.1, C1.2 y C1.5).

C1.1. Alumnado matriculado en el sistema educativo por enseñanza

(continúa)

TOTAL	Total EE. Régimen General no Universitario	E. Infantil	E. Primaria	E. Especial	ESO	Bachillerato (presencial y distancia)	PCPI	
AMBOS SEXOS								
TOTAL	10.845.357	7.923.293	1.917.236	2.797.804	32.233	1.792.548	684.176	84.217
Andalucía	2.113.883	1.591.061	386.325	556.659	6.440	369.626	145.494	16.425
Aragón	291.469	210.350	51.282	74.349	930	47.122	16.961	2.273
Asturias (Principado de)	180.368	134.055	28.230	46.517	599	30.754	13.044	634
Balears (Illes)	220.905	174.958	42.072	65.641	611	40.675	13.316	2.113
Canarias	482.841	350.394	64.794	126.587	1.625	85.006	39.972	4.023
Cantabria	116.241	89.045	20.408	31.131	309	19.527	7.668	1.032
Castilla y León	527.499	360.268	72.706	125.174	1.229	85.688	36.746	5.371
Castilla-La Mancha	485.574	373.874	90.490	130.642	1.320	87.864	32.162	5.739
Cataluña	1.770.314	1.295.318	341.206	457.229	6.568	283.576	88.377	7.113
Comunitat Valenciana	1.138.596	839.531	197.687	301.666	2.853	189.736	62.755	10.493
Extremadura	238.006	180.764	33.129	65.508	692	46.812	17.682	2.681
Galicia	528.934	385.278	82.564	132.025	1.385	87.115	39.390	4.052
Madrid (Comunidad de)	1.596.815	1.114.910	305.350	390.089	4.589	236.511	100.935	10.354
Murcia (Región de)	364.273	278.955	62.686	103.180	1.130	65.695	25.150	4.187
Navarra (Comunidad Foral de)	152.850	103.244	22.541	39.221	495	24.454	8.500	1.071
País Vasco	513.317	353.157	96.577	120.288	1.097	72.144	28.968	4.404
Rioja (La)	78.160	51.221	11.253	18.636	174	11.887	3.909	1.047
Ceuta	22.621	18.136	3.653	6.626	107	3.984	1.531	746
Melilla	22.691	18.774	4.283	6.636	80	4.372	1.616	459
HOMBRES								
TOTAL	5.353.362	4.075.112	989.541	1.440.721	20.135	918.829	324.303	58.076
Andalucía	1.047.446	819.621	199.999	286.694	4.102	190.275	69.971	11.539
Aragón	143.615	108.694	26.484	38.248	572	24.199	7.931	1.540
Asturias (Principado de)	89.075	68.852	14.477	24.079	373	15.997	6.126	458
Balears (Illes)	110.436	91.681	22.369	35.251	411	20.917	6.118	1.421
Canarias	233.115	177.634	33.284	65.311	1.030	42.926	18.752	2.753
Cantabria	57.345	45.701	10.426	15.798	184	10.132	3.794	744
Castilla y León	256.147	185.861	37.693	65.032	740	43.703	17.564	3.647
Castilla-La Mancha	241.554	192.376	46.647	67.612	820	44.919	14.738	3.982
Cataluña	878.861	667.527	176.120	234.843	4.153	147.386	41.019	4.863
Comunitat Valenciana	557.416	425.748	101.469	154.068	1.730	95.023	28.776	7.065
Extremadura	119.428	92.823	17.078	34.061	448	23.998	8.159	1.899
Galicia	258.617	198.428	42.453	68.092	898	44.682	18.619	2.912
Madrid (Comunidad de)	790.387	571.955	156.713	199.636	2.771	121.096	49.271	6.935
Murcia (Región de)	182.638	144.848	32.753	53.442	711	33.728	12.327	2.920
Navarra (Comunidad Foral de)	74.617	53.270	11.538	20.028	288	12.500	3.941	779
País Vasco	253.623	185.100	50.138	62.121	695	37.079	13.951	3.131
Rioja (La)	36.976	26.209	5.859	9.548	102	5.976	1.750	722
Ceuta	11.011	9.226	1.838	3.460	62	2.013	715	478
Melilla	11.055	9.558	2.203	3.397	45	2.280	781	288
MUJERES								
TOTAL	5.491.995	3.848.181	927.695	1.357.083	12.098	873.719	359.873	26.141
Andalucía	1.066.437	771.440	186.326	269.965	2.338	179.351	75.523	4.886
Aragón	147.854	101.656	24.798	36.101	358	22.923	9.030	733
Asturias (Principado de)	91.293	65.203	13.753	22.438	226	14.757	6.918	176
Balears (Illes)	110.469	83.277	19.703	30.390	200	19.758	7.198	692
Canarias	249.726	172.760	31.510	61.276	595	42.080	21.220	1.270
Cantabria	58.896	43.344	9.982	15.333	125	9.395	3.874	288
Castilla y León	271.352	174.407	35.013	60.142	489	41.985	19.182	1.724
Castilla-La Mancha	244.020	181.498	43.843	63.030	500	42.945	17.424	1.757
Cataluña	891.453	627.791	165.086	222.386	2.415	136.190	47.358	2.250
Comunitat Valenciana	581.180	413.783	96.218	147.598	1.123	94.713	33.979	3.428
Extremadura	118.578	87.941	16.051	31.447	244	22.814	9.523	782
Galicia	270.317	186.850	40.111	63.933	487	42.433	20.771	1.140
Madrid (Comunidad de)	806.428	542.955	148.637	190.453	1.818	115.415	51.664	3.419
Murcia (Región de)	181.635	134.107	29.933	49.738	419	31.967	12.823	1.267
Navarra (Comunidad Foral de)	78.233	49.974	11.003	19.193	207	11.954	4.559	292
País Vasco	259.694	168.057	46.439	58.167	402	35.065	15.017	1.273
Rioja (La)	41.184	25.012	5.394	9.088	72	5.911	2.159	325
Ceuta	11.610	8.910	1.815	3.166	45	1.971	816	268
Melilla	11.636	9.216	2.080	3.239	35	2.092	835	171

C1.1. Alumnado matriculado en el sistema educativo por enseñanza

(conclusión)

	C.F. FP Gr. Medio (presencial y distancia)	C.F. FP Gr. Superior (presencial y distancia)	Total E. Universitaria (1)	Total EE. Régimen Especial	Enseñanzas Artísticas	Enseñanzas Deportivas	EE. Escuelas Oficiales de Idiomas	Educación de Adultos EE. Formales
AMBOS SEXOS								
TOTAL	312.016	303.063	1.595.159	852.284	374.650	7.027	470.607	474.621
Andalucía	60.173	49.919	279.414	120.537	53.308	965	66.264	122.871
Aragón	9.230	8.203	40.588	29.287	12.645	496	16.146	11.244
Asturias (Principado de)	7.162	7.115	29.326	12.105	2.950	269	8.886	4.882
Balears (Illes)	6.538	3.992	19.288	13.412	2.132	292	10.988	13.247
Canarias	14.992	13.395	53.027	53.817	23.502	131	30.184	25.603
Cantabria	4.887	4.083	14.574	9.848	1.674	130	8.044	2.774
Castilla y León	17.534	15.820	95.307	55.900	21.256	0	34.644	16.024
Castilla-La Mancha	13.619	12.038	40.879	38.844	17.425	327	21.092	31.977
Cataluña	55.621	55.628	260.394	131.162	75.520	2.871	52.771	83.440
Comunitat Valenciana	37.523	36.818	177.698	80.213	23.004	0	57.209	41.154
Extremadura	7.690	6.570	28.616	14.331	2.242	78	12.011	14.295
Galicia	19.174	19.573	79.100	55.912	23.792	365	31.755	8.644
Madrid (Comunidad de)	29.949	37.133	323.148	112.196	52.789	433	58.974	46.561
Murcia (Región de)	8.918	8.009	52.503	20.209	4.854	90	15.265	12.606
Navarra (Comunidad Foral de)	3.520	3.442	19.695	26.534	14.324	0	12.210	3.377
País Vasco	11.990	17.689	63.046	66.617	39.004	515	27.098	30.497
Rioja (La)	2.171	2.144	15.018	8.484	3.568	34	4.882	3.437
Ceuta	704	785	1.886	1.395	238	0	1.157	1.204
Melilla	621	707	1.652	1.481	423	31	1.027	784
HOMBRES								
TOTAL	172.665	150.842	733.847	323.302	160.268	6.337	156.697	221.101
Andalucía	32.571	24.470	126.979	46.391	23.432	911	22.048	54.455
Aragón	5.215	4.505	18.511	11.636	5.663	435	5.538	4.774
Asturias (Principado de)	3.819	3.523	13.485	4.457	1.198	250	3.009	2.281
Balears (Illes)	3.367	1.827	7.893	4.683	899	243	3.541	6.179
Canarias	7.875	5.703	22.609	21.599	11.046	127	10.426	11.273
Cantabria	2.587	2.036	6.891	3.339	592	115	2.632	1.414
Castilla y León	9.835	7.647	41.628	21.556	9.734	0	11.822	7.102
Castilla-La Mancha	7.465	6.193	18.292	15.073	7.427	322	7.324	15.813
Cataluña	31.793	27.350	121.246	50.137	29.919	2.473	17.745	39.951
Comunitat Valenciana	19.955	17.662	84.053	28.177	10.093	0	18.084	19.438
Extremadura	4.002	3.178	13.305	5.522	1.051	73	4.398	7.778
Galicia	11.034	9.738	34.668	20.634	10.655	335	9.644	4.887
Madrid (Comunidad de)	16.701	18.832	154.963	41.654	21.401	402	19.851	21.815
Murcia (Región de)	4.792	4.175	24.378	6.864	1.984	89	4.791	6.548
Navarra (Comunidad Foral de)	2.218	1.978	8.763	10.946	6.526	0	4.420	1.638
País Vasco	7.544	10.441	29.192	26.070	16.648	497	8.925	13.261
Rioja (La)	1.198	1.054	5.699	3.344	1.706	34	1.604	1.724
Ceuta	370	290	715	554	108	0	446	516
Melilla	324	240	577	666	186	31	449	254
MUJERES								
TOTAL	139.351	152.221	861.312	528.982	214.382	690	313.910	253.520
Andalucía	27.602	25.449	152.435	74.146	29.876	54	44.216	68.416
Aragón	4.015	3.698	22.077	17.651	6.982	61	10.608	6.470
Asturias (Principado de)	3.343	3.592	15.841	7.648	1.752	19	5.877	2.601
Balears (Illes)	3.171	2.165	11.395	8.729	1.233	49	7.447	7.068
Canarias	7.117	7.692	30.418	32.218	12.456	4	19.758	14.330
Cantabria	2.300	2.047	7.683	6.509	1.082	15	5.412	1.360
Castilla y León	7.699	8.173	53.679	34.344	11.522	0	22.822	8.922
Castilla-La Mancha	6.154	5.845	22.587	23.771	9.998	5	13.768	16.164
Cataluña	23.828	28.278	139.148	81.025	45.601	398	35.026	43.489
Comunitat Valenciana	17.568	19.156	93.645	52.036	12.911	0	39.125	21.716
Extremadura	3.688	3.392	15.311	8.809	1.191	5	7.613	6.517
Galicia	8.140	9.835	44.432	35.278	13.137	30	22.111	3.757
Madrid (Comunidad de)	13.248	18.301	168.185	70.542	31.388	31	39.123	24.746
Murcia (Región de)	4.126	3.834	28.125	13.345	2.870	1	10.474	6.058
Navarra (Comunidad Foral de)	1.302	1.464	10.932	15.588	7.798	0	7.790	1.739
País Vasco	4.446	7.248	33.854	40.547	22.356	18	18.173	17.236
Rioja (La)	973	1.090	9.319	5.140	1.862	0	3.278	1.713
Ceuta	334	495	1.171	841	130	0	711	688
Melilla	297	467	1.075	815	237	0	578	530

(1) Incluye: Primer y Segundo Ciclo, Grado, Máster Oficial y Doctorado.

C1.2. Tasas netas de escolarización en el sistema educativo y formativo por edad y enseñanza

	TOTAL	Sistema educativo				EE. Equivalentes (4)	Formación Ocupacional (5)
		EE. Régimen General no Universitarias	E. Universitaria (1)	EE. Régimen Especial (2)	E. de Adultos (3)		
AMBOS SEXOS							
Menores de 1 año	9,7	9,7	-	-	-	-	-
De 1 año	31,8	31,8	-	-	-	-	-
De 2 años	49,8	49,8	-	-	-	-	-
De 3 años	95,2	95,2	-	-	-	-	-
De 4 años	97,0	97,0	-	-	-	-	-
De 5 años	97,7	97,7	-	-	-	-	-
De 16 años	96,7	94,4	-	1,6	0,6	-	0,2
De 17 años	91,1	86,1	-	1,7	3,1	-	0,3
De 18 años	78,7	41,4	29,5	1,7	5,6	0,0	0,5
De 19 años	70,0	30,1	32,4	1,8	5,1	0,0	0,6
De 20 años	62,3	22,8	33,1	1,7	4,3	0,0	0,5
De 21 años	53,1	15,8	31,7	1,5	3,5	0,0	0,5
De 22 años	44,9	11,1	29,0	1,3	2,8	0,1	0,6
De 23 años	36,7	8,2	24,1	1,2	2,4	0,1	0,6
De 24 años	28,5	5,8	18,3	1,1	2,0	1,0	0,4
HOMBRES							
Menores de 1 año	9,9	9,9	-	-	-	-	-
De 1 año	32,1	32,1	-	-	-	-	-
De 2 años	50,2	50,2	-	-	-	-	-
De 3 años	95,1	95,1	-	-	-	-	-
De 4 años	96,7	96,7	-	-	-	-	-
De 5 años	97,5	97,5	-	-	-	-	-
De 16 años	96,2	93,8	-	1,3	0,8	-	0,3
De 17 años	89,7	84,4	-	1,4	3,6	-	0,4
De 18 años	76,6	43,7	24,4	1,4	6,3	0,0	0,6
De 19 años	66,5	31,7	26,7	1,5	5,8	0,0	0,8
De 20 años	58,1	24,0	26,9	1,3	5,1	0,0	0,5
De 21 años	49,5	16,7	26,7	1,3	4,2	0,1	0,6
De 22 años	42,1	11,8	25,1	1,1	3,4	0,1	0,7
De 23 años	35,1	8,7	21,7	1,0	2,9	0,1	0,8
De 24 años	27,7	6,0	17,3	0,9	2,5	0,5	0,5
MUJERES							
Menores de 1 año	9,6	9,6	-	-	-	-	-
De 1 año	31,6	31,6	-	-	-	-	-
De 2 años	49,3	49,3	-	-	-	-	-
De 3 años	95,4	95,4	-	-	-	-	-
De 4 años	97,3	97,3	-	-	-	-	-
De 5 años	98,0	98,0	-	-	-	-	-
De 16 años	97,2	94,9	-	1,8	0,4	-	0,1
De 17 años	92,6	88,0	-	1,9	2,5	-	0,1
De 18 años	81,0	38,9	34,9	2,1	4,9	0,0	0,3
De 19 años	73,7	28,5	38,4	2,2	4,3	0,0	0,4
De 20 años	66,9	21,4	39,6	2,1	3,4	0,0	0,3
De 21 años	56,8	14,8	37,0	1,8	2,7	0,0	0,4
De 22 años	47,7	10,3	33,0	1,5	2,2	0,1	0,5
De 23 años	38,3	7,7	26,6	1,4	1,8	0,2	0,5
De 24 años	29,4	5,6	19,3	1,3	1,5	1,4	0,4

(1) Incluye: 1º y 2º Ciclo, Grado, Máster y Doctorado.

(2) Incluye: C.F. Artes Plásticas y Diseño, EE. Deportivas, EE. Profesionales de Música y Danza, Idiomas Nivel Avanzado y EE. Artísticas Grado Superior.

(3) Incluye: Enseñanzas Iniciales y Secundaria para personas adultas.

(4) Incluye: Enseñanzas Militares, Turismo y Formación Sanitaria.

(5) Incluye: Formación de Policías, Escuelas Taller/Casas de Oficios y Formación Ocupacional de 540 horas y más.

C1.3. Alumnado matriculado en el sistema educativo y formativo por edad (1)

(continúa)

	TOTAL	< 3 años	3 años	4 años	5 años	6 años	7 años	8 años
AMBOS SEXOS								
TOTAL	10.091.969	446.263	496.271	486.973	486.869	475.043	471.143	462.986
Andalucía	2.001.333	93.455	98.351	96.645	98.004	95.162	92.903	91.152
Aragón	263.091	12.409	13.153	13.079	12.718	12.357	12.513	12.194
Asturias (Principado de)	172.190	4.024	8.164	8.069	7.997	7.951	7.715	7.680
Baleares (Illes)	205.970	7.524	11.701	11.388	11.561	10.878	10.894	10.606
Canarias	434.851	3.916	19.978	20.312	20.759	20.355	20.768	20.395
Cantabria	108.855	4.013	5.672	5.370	5.358	5.451	5.312	5.221
Castilla y León	482.081	10.305	21.117	20.649	20.662	20.684	20.497	20.443
Castilla-La Mancha	451.851	22.599	23.073	22.419	22.379	21.616	21.530	21.378
Cataluña	1.637.278	91.983	84.904	81.995	82.714	79.823	78.964	76.575
Comunitat Valenciana	1.070.021	38.552	51.659	53.220	52.635	51.506	50.948	49.994
Extremadura	228.462	1.029	10.906	10.544	10.621	10.596	10.557	10.641
Galicia	486.054	15.260	23.043	22.129	22.089	22.177	21.961	21.814
Madrid (Comunidad de)	1.501.012	94.990	72.038	69.778	68.388	66.639	66.924	65.574
Murcia (Región de)	347.100	8.175	18.414	18.108	18.115	17.444	17.057	17.027
Navarra (Comunidad Foral de)	130.117	2.171	6.911	6.726	6.716	6.435	6.565	6.612
País Vasco	458.794	33.406	21.498	20.958	20.643	20.595	20.593	20.261
Rioja (La)	70.073	1.533	3.345	3.238	3.142	3.185	3.205	3.163
Ceuta	21.167	147	1.177	1.197	1.172	1.152	1.180	1.099
Melilla	21.669	772	1.167	1.149	1.196	1.037	1.057	1.157
HOMBRES								
TOTAL	5.076.661	232.516	255.830	250.490	250.285	243.028	242.551	237.215
Andalucía	1.008.679	48.899	50.853	49.748	50.574	48.631	47.883	46.506
Aragón	132.830	6.423	6.828	6.717	6.556	6.363	6.366	6.202
Asturias (Principado de)	86.713	2.099	4.091	4.179	4.130	4.085	4.001	3.877
Baleares (Illes)	105.296	3.926	6.439	6.075	5.979	5.706	6.134	5.841
Canarias	214.314	2.087	10.253	10.462	10.594	10.459	10.550	10.449
Cantabria	55.129	2.038	2.896	2.734	2.763	2.752	2.651	2.629
Castilla y León	240.216	5.338	10.904	10.749	10.710	10.733	10.642	10.409
Castilla-La Mancha	229.188	11.734	11.916	11.372	11.612	11.077	11.203	10.928
Cataluña	827.113	48.175	43.448	42.228	42.514	40.936	40.333	39.436
Comunitat Valenciana	534.029	20.102	26.560	27.030	26.941	26.103	26.077	25.376
Extremadura	116.229	518	5.683	5.496	5.370	5.402	5.380	5.525
Galicia	243.149	7.871	11.840	11.340	11.380	11.332	11.297	11.228
Madrid (Comunidad de)	754.749	49.222	36.856	35.688	34.816	33.899	34.441	33.437
Murcia (Región de)	177.494	4.244	9.696	9.451	9.433	8.960	8.873	8.809
Navarra (Comunidad Foral de)	65.049	1.132	3.584	3.439	3.369	3.242	3.404	3.349
País Vasco	231.702	17.449	11.088	10.851	10.706	10.602	10.544	10.461
Rioja (La)	33.687	811	1.704	1.703	1.639	1.637	1.633	1.574
Ceuta	10.480	77	582	618	587	595	630	597
Melilla	10.615	371	609	610	612	514	509	582
MUJERES								
TOTAL	5.015.308	213.747	240.441	236.483	236.584	232.015	228.592	225.771
Andalucía	992.654	44.556	47.498	46.897	47.430	46.531	45.020	44.646
Aragón	130.261	5.986	6.325	6.362	6.162	5.994	6.147	5.992
Asturias (Principado de)	85.477	1.925	4.073	3.890	3.867	3.866	3.714	3.803
Baleares (Illes)	100.674	3.598	5.262	5.313	5.582	5.172	4.760	4.765
Canarias	220.537	1.829	9.725	9.850	10.165	9.896	10.218	9.946
Cantabria	53.726	1.975	2.776	2.636	2.595	2.699	2.661	2.592
Castilla y León	241.865	4.967	10.213	9.900	9.952	9.951	9.855	10.034
Castilla-La Mancha	222.663	10.865	11.157	11.047	10.767	10.539	10.327	10.450
Cataluña	810.165	43.808	41.456	39.767	40.200	38.887	38.631	37.139
Comunitat Valenciana	535.992	18.450	25.099	26.190	25.694	25.403	24.871	24.618
Extremadura	112.233	511	5.223	5.048	5.251	5.194	5.177	5.116
Galicia	242.905	7.389	11.203	10.789	10.709	10.845	10.664	10.586
Madrid (Comunidad de)	746.263	45.768	35.182	34.090	33.572	32.740	32.483	32.137
Murcia (Región de)	169.606	3.931	8.718	8.657	8.682	8.484	8.184	8.218
Navarra (Comunidad Foral de)	65.068	1.039	3.327	3.287	3.347	3.193	3.161	3.263
País Vasco	227.092	15.957	10.410	10.107	9.937	9.993	10.049	9.800
Rioja (La)	36.386	722	1.641	1.535	1.503	1.548	1.572	1.589
Ceuta	10.687	70	595	579	585	557	550	502
Melilla	11.054	401	558	539	584	523	548	575

(1) Incluye: EE. Rég. General Universitarias y no Universitarias, EE. Rég. Especial (C.F. Artes Plásticas y Diseño, EE. Deportivas, EE. Profesionales de Música y Danza, Idiomas Nivel Avanzado y EE. Artísticas Grado Superior), EE. equivalentes a la E. Universitaria, F. Ocupacional y E. Adultos (Básica y Secundaria).

C1.3. Alumnado matriculado en el sistema educativo y formativo por edad (1)

(continuación)

	9 años	10 años	11 años	12 años	13 años	14 años	15 años	16 años	17 años
AMBOS SEXOS									
TOTAL	445.644	441.756	442.629	433.514	416.947	422.433	415.249	410.439	392.376
Andalucía	88.131	88.170	88.718	87.168	84.652	85.967	85.039	85.801	85.425
Aragón	11.716	11.947	11.775	11.351	11.139	11.328	11.186	10.940	10.460
Asturias (Principado de)	7.356	7.466	7.477	7.311	7.073	7.283	7.195	6.927	6.915
Balears (Illes)	10.559	10.322	10.211	9.906	9.636	9.623	9.336	8.810	8.123
Canarias	20.235	20.488	20.513	20.715	19.261	19.647	19.370	19.435	18.114
Cantabria	4.951	4.855	4.830	4.659	4.486	4.538	4.482	4.445	4.376
Castilla y León	20.070	19.934	20.345	20.065	19.360	20.319	20.116	20.284	19.563
Castilla-La Mancha	20.584	20.540	20.916	20.953	20.272	20.465	20.075	20.662	19.518
Cataluña	73.327	71.567	72.063	69.643	66.679	67.120	65.343	63.770	58.328
Comunitat Valenciana	47.995	47.503	47.544	47.938	44.610	45.027	44.796	42.584	39.975
Extremadura	10.567	10.680	10.881	10.846	10.711	10.982	11.164	11.193	10.470
Galicia	20.796	21.068	21.308	20.650	20.309	20.501	20.292	20.405	20.006
Madrid (Comunidad de)	62.479	60.843	60.135	57.544	55.300	55.679	54.105	53.613	51.747
Murcia (Región de)	16.420	16.233	16.039	15.461	15.395	15.545	15.164	14.722	13.307
Navarra (Comunidad Foral de)	6.237	6.319	6.187	6.029	5.973	5.939	5.798	5.510	5.298
País Vasco	19.184	18.864	18.720	18.345	17.259	17.545	17.079	16.684	16.404
Rioja (La)	2.933	2.896	2.909	2.920	2.842	2.892	2.751	2.690	2.637
Ceuta	1.031	993	970	1.002	960	992	958	957	824
Melilla	1.073	1.068	1.088	1.008	1.030	1.041	1.000	1.007	886
HOMBRES									
TOTAL	229.117	226.483	228.454	222.156	214.861	216.852	213.056	210.365	199.488
Andalucía	45.173	45.111	46.078	45.156	43.774	44.281	43.862	44.327	43.693
Aragón	6.089	6.127	6.093	5.849	5.873	5.807	5.720	5.615	5.319
Asturias (Principado de)	3.721	3.970	3.885	3.863	3.617	3.808	3.658	3.560	3.514
Balears (Illes)	5.732	5.285	5.311	5.105	4.967	4.994	4.809	4.454	4.171
Canarias	10.441	10.511	10.604	10.440	9.844	9.862	9.803	9.745	9.104
Cantabria	2.523	2.443	2.477	2.386	2.350	2.393	2.320	2.304	2.296
Castilla y León	10.425	10.334	10.629	10.213	9.982	10.410	10.255	10.258	10.005
Castilla-La Mancha	10.623	10.532	10.858	10.817	10.434	10.470	10.336	10.682	9.953
Cataluña	37.693	36.700	36.985	35.674	34.598	34.559	34.115	32.925	29.634
Comunitat Valenciana	24.552	24.293	24.207	23.896	22.523	22.688	22.629	21.161	19.813
Extremadura	5.487	5.598	5.659	5.587	5.576	5.780	5.735	5.774	5.251
Galicia	10.689	10.818	11.016	10.603	10.512	10.558	10.364	10.493	10.094
Madrid (Comunidad de)	31.924	30.899	30.885	29.546	28.446	28.645	27.450	27.566	26.354
Murcia (Región de)	8.486	8.278	8.289	7.929	7.915	8.016	7.906	7.621	6.935
Navarra (Comunidad Foral de)	3.166	3.234	3.154	3.147	3.062	3.047	2.934	2.795	2.695
País Vasco	9.819	9.774	9.734	9.415	8.902	9.027	8.745	8.708	8.448
Rioja (La)	1.507	1.505	1.517	1.498	1.454	1.464	1.352	1.367	1.323
Ceuta	510	531	481	508	503	501	517	491	413
Melilla	557	540	592	524	529	542	546	519	473
MUJERES									
TOTAL	216.527	215.273	214.175	211.358	202.086	205.581	202.193	200.074	192.888
Andalucía	42.958	43.059	42.640	42.012	40.878	41.686	41.177	41.474	41.732
Aragón	5.627	5.820	5.682	5.502	5.266	5.521	5.466	5.325	5.141
Asturias (Principado de)	3.635	3.496	3.592	3.448	3.456	3.475	3.537	3.367	3.401
Balears (Illes)	4.827	5.037	4.900	4.801	4.669	4.629	4.527	4.356	3.952
Canarias	9.794	9.977	9.909	10.275	9.417	9.785	9.567	9.690	9.010
Cantabria	2.428	2.412	2.353	2.273	2.136	2.145	2.162	2.141	2.080
Castilla y León	9.645	9.600	9.716	9.852	9.378	9.909	9.861	10.026	9.558
Castilla-La Mancha	9.961	10.008	10.058	10.136	9.838	9.995	9.739	9.980	9.565
Cataluña	35.634	34.867	35.078	33.969	32.081	32.561	31.228	30.845	28.694
Comunitat Valenciana	23.443	23.210	23.337	24.042	22.087	22.339	22.167	21.423	20.162
Extremadura	5.080	5.082	5.222	5.259	5.135	5.202	5.429	5.419	5.219
Galicia	10.107	10.250	10.292	10.047	9.797	9.943	9.928	9.912	9.912
Madrid (Comunidad de)	30.555	29.944	29.250	27.998	26.854	27.034	26.655	26.047	25.393
Murcia (Región de)	7.934	7.955	7.750	7.532	7.480	7.529	7.258	7.101	6.372
Navarra (Comunidad Foral de)	3.071	3.085	3.033	2.882	2.911	2.892	2.864	2.715	2.603
País Vasco	9.365	9.090	8.986	8.930	8.357	8.518	8.334	7.976	7.956
Rioja (La)	1.426	1.391	1.392	1.422	1.388	1.428	1.399	1.323	1.314
Ceuta	521	462	489	494	457	491	441	466	411
Melilla	516	528	496	484	501	499	454	488	413

(1) Incluye: EE. Rég. General Universitarias y no Universitarias, EE. Rég. Especial (C.F. Artes Plásticas y Diseño, EE. Deportivas, EE. Profesionales de Música y Danza, Idiomas Nivel Avanzado y EE. Artísticas Grado Superior), EE. equivalentes a la E. Universitaria, F. Ocupacional y E. Adultos (Básica y Secundaria).

C1.3. Alumnado matriculado en el sistema educativo y formativo por edad (1)

	18 años	19 años	20 años	21 años	22 años	23 años	24 años	25 y más años	(conclusión) No consta edad
AMBOS SEXOS									
TOTAL	354.539	327.981	293.741	255.895	224.070	189.614	152.469	1.146.959	166
Andalucía	72.542	65.030	57.682	49.492	42.508	35.692	29.094	204.550	0
Aragón	9.480	8.823	7.717	6.673	5.463	4.531	3.454	26.669	16
Asturias (Principado de)	6.384	6.072	5.444	4.746	4.229	3.509	2.934	22.269	0
Balears (Illes)	5.820	4.858	4.085	3.351	2.788	2.356	1.903	19.731	0
Canarias	15.246	14.038	11.938	10.040	9.029	7.907	6.454	55.938	0
Cantabria	3.843	3.593	3.051	2.573	2.069	1.814	1.617	12.256	20
Castilla y León	19.147	18.863	17.092	16.025	13.862	11.470	8.920	62.253	36
Castilla-La Mancha	15.118	13.615	11.511	9.152	7.549	6.083	4.927	44.917	0
Cataluña	51.246	47.025	45.329	39.415	33.808	27.226	22.014	186.417	0
Comunitat Valenciana	36.308	33.394	29.729	26.464	24.021	23.110	18.652	121.857	0
Extremadura	8.787	8.060	7.084	6.004	5.049	4.313	3.411	23.323	43
Galicia	18.701	17.530	15.612	13.703	12.093	9.925	8.078	56.601	3
Madrid (Comunidad de)	55.448	53.631	47.738	43.589	40.129	33.959	27.025	183.676	41
Murcia (Región de)	12.305	11.243	9.829	8.373	7.218	5.940	4.750	34.814	2
Navarra (Comunidad Foral de)	4.849	4.357	3.974	3.111	2.788	2.149	1.559	11.904	0
País Vasco	15.931	14.886	13.401	11.091	9.639	7.993	6.147	61.668	0
Rioja (La)	1.913	1.771	1.527	1.282	1.163	1.055	1.069	14.007	5
Ceuta	730	575	541	439	345	309	253	2.164	0
Melilla	741	617	457	372	320	273	208	1.945	0
HOMBRES									
TOTAL	177.875	160.191	140.516	121.755	106.855	91.693	74.544	530.413	72
Andalucía	36.136	31.551	27.393	23.223	19.720	16.819	14.123	95.165	0
Aragón	4.898	4.391	3.657	3.245	2.701	2.179	1.702	12.099	11
Asturias (Principado de)	3.380	2.994	2.664	2.308	2.045	1.734	1.449	10.081	0
Balears (Illes)	2.967	2.387	1.962	1.566	1.304	1.073	830	8.279	0
Canarias	7.690	7.060	5.727	4.771	4.229	3.555	2.984	23.090	0
Cantabria	2.026	1.962	1.595	1.355	1.057	883	799	5.491	6
Castilla y León	9.445	9.008	7.812	7.303	6.230	5.438	4.218	28.745	21
Castilla-La Mancha	7.851	6.858	5.769	4.604	3.726	3.099	2.428	20.306	0
Cataluña	25.517	23.092	21.727	18.813	16.357	13.275	10.853	87.526	0
Comunitat Valenciana	17.894	15.951	14.100	12.756	11.686	11.299	9.307	57.085	0
Extremadura	4.416	3.990	3.493	3.002	2.483	2.217	1.806	10.991	10
Galicia	9.362	8.502	7.451	6.317	5.539	4.567	3.831	26.143	2
Madrid (Comunidad de)	27.397	25.593	22.585	20.429	19.232	16.673	13.411	89.336	19
Murcia (Región de)	6.259	5.548	4.672	3.994	3.564	3.011	2.335	17.268	2
Navarra (Comunidad Foral de)	2.484	2.144	1.919	1.513	1.382	1.043	754	5.057	0
País Vasco	8.420	7.711	6.778	5.620	4.806	4.135	3.087	26.872	0
Rioja (La)	1.001	899	767	595	548	451	447	5.290	1
Ceuta	352	265	241	193	133	129	107	919	0
Melilla	380	285	204	148	113	113	73	670	0
MUJERES									
TOTAL	176.664	167.790	153.225	134.140	117.215	97.921	77.925	616.546	94
Andalucía	36.406	33.479	30.289	26.269	22.788	18.873	14.971	109.385	0
Aragón	4.582	4.432	4.060	3.428	2.762	2.352	1.752	14.570	5
Asturias (Principado de)	3.004	3.078	2.780	2.438	2.184	1.775	1.485	12.188	0
Balears (Illes)	2.853	2.471	2.123	1.785	1.484	1.283	1.073	11.452	0
Canarias	7.556	6.978	6.211	5.269	4.800	4.352	3.470	32.848	0
Cantabria	1.817	1.631	1.456	1.218	1.012	931	818	6.765	14
Castilla y León	9.702	9.855	9.280	8.722	7.632	6.032	4.702	33.508	15
Castilla-La Mancha	7.267	6.757	5.742	4.548	3.823	2.984	2.499	24.611	0
Cataluña	25.729	23.933	23.602	20.602	17.451	13.951	11.161	98.891	0
Comunitat Valenciana	18.414	17.443	15.629	13.708	12.335	11.811	9.345	64.772	0
Extremadura	4.371	4.070	3.591	3.002	2.566	2.096	1.605	12.332	33
Galicia	9.339	9.028	8.161	7.386	6.554	5.358	4.247	30.458	1
Madrid (Comunidad de)	28.051	28.038	25.153	23.160	20.897	17.286	13.614	94.340	22
Murcia (Región de)	6.046	5.695	5.157	4.379	3.654	2.929	2.415	17.546	0
Navarra (Comunidad Foral de)	2.365	2.213	2.055	1.598	1.406	1.106	805	6.847	0
País Vasco	7.511	7.175	6.623	5.471	4.833	3.858	3.060	34.796	0
Rioja (La)	912	872	760	687	615	604	622	8.717	4
Ceuta	378	310	300	246	212	180	146	1.245	0
Melilla	361	332	253	224	207	160	135	1.275	0

(1) Incluye: EE. Rég. General Universitarias y no Universitarias, EE. Rég. Especial (C.F. Artes Plásticas y Diseño, EE. Deportivas, EE. Profesionales de Música y Danza, Idiomas Nivel Avanzado y EE. Artísticas Grado Superior), EE. equivalentes a la E. Universitaria, F. Ocupacional y E. Adultos (Básica y Secundaria).

C1.4. Tasas netas de escolarización en edades post-obligatorias el sistema educativo y formativo (1)

	16 años		17 años		18 años	
	2006-07	2011-12	2006-07	2011-12	2006-07	2011-12
AMBOS SEXOS						
TOTAL	92,7	96,7	82,1	91,1	69,1	78,7
Andalucía	89,8	99,1	77,2	96,5	64,7	77,1
Aragón	94,9	96,1	85,1	89,1	68,8	79,5
Asturias (Principado de)	100,0	93,5	95,5	93,0	77,3	81,6
Balears (Illes)	86,1	87,5	71,5	80,3	47,7	56,5
Canarias	96,1	95,0	84,7	89,0	67,0	71,8
Cantabria	99,4	97,0	91,1	95,3	73,0	77,9
Castilla y León	98,8	99,5	92,5	94,2	81,5	87,2
Castilla-La Mancha	94,3	97,1	83,5	89,9	56,8	67,9
Cataluña	93,4	96,5	77,9	87,3	62,5	75,0
Comunitat Valenciana	85,6	93,5	76,6	86,9	63,7	75,4
Extremadura	96,8	97,3	86,5	88,6	68,4	70,5
Galicia	98,0	97,3	90,4	92,4	76,6	79,0
Madrid (Comunidad de)	92,7	96,9	83,2	91,7	81,1	94,6
Murcia (Región de)	90,0	94,8	77,2	87,6	62,2	75,8
Navarra (Comunidad Foral de)	92,5	95,6	87,3	90,5	78,7	82,8
País Vasco	99,0	99,8	98,9	98,4	93,3	91,7
Rioja (La)	93,8	97,9	84,8	91,5	58,4	65,8
Ceuta	99,1	95,2	80,7	84,9	51,3	62,3
Melilla	94,4	92,0	84,0	81,6	54,1	65,2
HOMBRES						
TOTAL	90,8	96,2	78,2	89,7	63,6	76,6
Andalucía	87,4	99,2	72,0	95,7	56,8	74,4
Aragón	94,2	95,8	82,1	88,7	63,8	79,5
Asturias (Principado de)	100,0	93,3	94,9	93,5	75,4	82,8
Balears (Illes)	86,2	86,4	69,7	79,6	44,8	56,4
Canarias	93,3	92,8	79,9	86,0	60,7	70,4
Cantabria	96,6	97,0	88,2	95,2	70,9	80,6
Castilla y León	97,4	98,6	89,3	92,9	74,8	83,7
Castilla-La Mancha	91,5	97,4	77,9	88,7	51,9	68,5
Cataluña	92,8	96,4	75,3	85,5	58,9	72,1
Comunitat Valenciana	80,6	90,0	70,7	83,6	58,0	71,6
Extremadura	95,3	97,4	82,3	85,9	65,5	69,4
Galicia	95,7	97,3	86,2	90,6	71,9	77,0
Madrid (Comunidad de)	91,7	97,1	80,6	90,9	74,9	91,7
Murcia (Región de)	88,4	95,5	73,1	87,3	55,5	74,1
Navarra (Comunidad Foral de)	92,8	95,2	86,0	90,1	74,4	81,7
País Vasco	99,1	99,9	99,0	98,0	93,3	93,2
Rioja (La)	94,4	97,4	81,4	91,2	54,5	66,4
Ceuta	100,0	98,6	80,2	84,6	45,5	58,8
Melilla	95,2	89,9	82,6	84,8	52,2	64,4
MUJERES						
TOTAL	94,7	97,2	86,2	92,6	74,8	81,0
Andalucía	92,5	99,1	82,8	97,3	73,0	80,0
Aragón	95,6	96,4	88,4	89,6	74,0	79,5
Asturias (Principado de)	100,0	93,6	96,2	92,5	79,4	80,3
Balears (Illes)	86,1	88,7	73,5	81,1	50,7	56,6
Canarias	99,0	97,4	89,9	92,2	73,6	73,4
Cantabria	100,0	97,1	94,1	95,4	75,2	75,1
Castilla y León	100,0	100,0	95,8	95,5	88,8	91,0
Castilla-La Mancha	97,3	96,7	89,3	91,3	62,1	67,3
Cataluña	94,1	96,6	80,7	89,2	66,3	78,2
Comunitat Valenciana	90,8	97,2	82,9	90,5	69,8	79,4
Extremadura	98,5	97,1	90,9	91,4	71,5	71,8
Galicia	100,0	97,2	94,8	94,3	81,6	81,2
Madrid (Comunidad de)	93,8	96,8	86,1	92,5	87,6	97,8
Murcia (Región de)	91,7	94,0	81,7	87,9	69,4	77,7
Navarra (Comunidad Foral de)	92,1	96,0	88,6	90,9	83,5	84,0
País Vasco	99,0	99,8	98,9	98,8	93,3	90,2
Rioja (La)	93,3	98,4	88,6	91,6	62,4	65,1
Ceuta	96,4	92,1	81,3	85,3	57,4	66,0
Melilla	93,5	94,2	85,5	78,4	56,3	66,1

(1) Incluye: EE. Rég. General Universitarias y no Universitarias, EE. Rég. Especial (C.F. Artes Plásticas y Diseño, EE. Deportivas, EE. Profesionales de Música y Danza, Idiomas Nivel Avanzado y EE. Artísticas Grado Superior), EE. equivalentes a la E. Universitaria, F. Ocupacional y E. Adultos (Básica y Secundaria).

C1.5. Esperanza de vida escolar en el sistema educativo a los 6 años (1)

	Total		E. no Universitaria		E. Universitaria	
	2006-07	2011-12	2006-07	2011-12	2006-07	2011-12
AMBOS SEXOS						
TOTAL	15,9	17,1	13,4	14,2	2,5	2,9
Andalucía	15,5	16,9	13,4	14,3	2,1	2,6
Aragón	15,6	16,7	13,4	13,9	2,2	2,8
Asturias (Principado de)	16,1	17,0	13,7	14,2	2,4	2,8
Balears (Illes)	13,8	14,9	12,8	13,5	1,0	1,3
Canarias	15,3	16,6	13,7	14,6	1,7	2,0
Cantabria	15,3	16,6	13,6	14,3	1,7	2,3
Castilla y León	16,8	18,0	13,9	14,4	2,9	3,5
Castilla-La Mancha	14,6	15,9	13,4	14,4	1,2	1,5
Cataluña	15,2	17,0	13,1	14,0	2,1	3,0
Comunitat Valenciana	15,4	17,1	13,1	14,1	2,3	3,0
Extremadura	15,6	16,3	13,9	14,3	1,7	2,0
Galicia	16,1	17,1	13,8	14,4	2,3	2,7
Madrid (Comunidad de)	16,4	18,2	13,2	14,0	3,2	4,3
Murcia (Región de)	15,0	16,7	13,0	13,9	1,9	2,8
Navarra (Comunidad Foral de)	15,8	16,7	13,2	13,8	2,5	2,8
País Vasco	17,2	18,2	14,7	15,1	2,6	3,0
Rioja (La)	15,0	17,8	13,3	14,2	1,6	3,6
Ceuta	14,9	16,0	14,0	14,5	0,9	1,5
Melilla	14,7	15,7	13,8	14,3	0,9	1,4
HOMBRES						
TOTAL	15,3	16,7	13,1	14,2	2,2	2,6
Andalucía	14,8	16,6	12,9	14,3	1,8	2,3
Aragón	15,1	16,4	13,2	14,0	1,9	2,4
Asturias (Principado de)	15,7	16,7	13,6	14,2	2,1	2,5
Balears (Illes)	13,4	14,6	12,6	13,5	0,8	1,1
Canarias	14,7	16,1	13,3	14,4	1,4	1,6
Cantabria	14,9	16,5	13,3	14,4	1,5	2,1
Castilla y León	16,1	17,3	13,7	14,4	2,4	3,0
Castilla-La Mancha	14,0	15,7	13,0	14,4	1,0	1,3
Cataluña	14,8	16,7	13,0	14,0	1,8	2,7
Comunitat Valenciana	14,9	16,7	12,8	13,9	2,0	2,7
Extremadura	15,0	16,1	13,6	14,3	1,5	1,8
Galicia	15,6	16,7	13,7	14,4	1,9	2,3
Madrid (Comunidad de)	15,9	18,0	13,1	14,0	2,9	4,0
Murcia (Región de)	14,4	16,4	12,8	14,0	1,6	2,4
Navarra (Comunidad Foral de)	15,4	16,3	13,1	13,9	2,3	2,5
País Vasco	16,8	17,9	14,6	15,2	2,2	2,7
Rioja (La)	14,6	16,8	13,1	14,2	1,5	2,6
Ceuta	14,1	15,4	13,6	14,3	0,5	1,1
Melilla	13,8	14,9	13,2	13,9	0,6	0,9
MUJERES						
TOTAL	16,5	17,4	13,7	14,2	2,8	3,2
Andalucía	16,3	17,3	13,9	14,4	2,4	2,9
Aragón	16,2	17,0	13,7	13,9	2,5	3,1
Asturias (Principado de)	16,6	17,3	13,8	14,2	2,7	3,1
Balears (Illes)	14,2	15,2	12,9	13,6	1,2	1,6
Canarias	16,0	17,1	14,1	14,8	1,9	2,3
Cantabria	15,7	16,8	13,9	14,3	1,8	2,5
Castilla y León	17,6	18,7	14,1	14,5	3,4	4,2
Castilla-La Mancha	15,2	16,2	13,8	14,4	1,4	1,7
Cataluña	15,7	17,3	13,3	14,0	2,4	3,3
Comunitat Valenciana	16,0	17,5	13,4	14,2	2,6	3,3
Extremadura	16,1	16,6	14,3	14,3	1,9	2,2
Galicia	16,6	17,5	13,9	14,3	2,7	3,1
Madrid (Comunidad de)	16,8	18,5	13,3	13,9	3,5	4,5
Murcia (Región de)	15,6	16,9	13,3	13,9	2,3	3,1
Navarra (Comunidad Foral de)	16,2	17,1	13,4	13,8	2,8	3,3
País Vasco	17,7	18,4	14,8	15,0	2,9	3,4
Rioja (La)	15,4	18,8	13,6	14,3	1,8	4,6
Ceuta	15,8	16,8	14,5	14,8	1,3	2,0
Melilla	15,7	16,7	14,4	14,8	1,2	1,9

(1) Incluye: EE. Rég. General Universitarias y no Universitarias, EE. Rég. Especial (C.F. Artes Plásticas y Diseño, EE. Deportivas, EE. Profesionales de Música y Danza, Idiomas Nivel Avanzado y EE. Artísticas Grado Superior) y E. Adultos (Básica y Secundaria).

C1.6. Esperanza de participación en el sistema educativo y formativo a los 5 años, por niveles CINE (1)

	TOTAL	CINE 0	CINE 1	CINE 2	CINE 3	CINE 5 Y 6
AMBOS SEXOS						
TOTAL	18,2	1,0	6,3	4,7	2,7	3,6
Andalucía	18,1	1,0	6,3	4,9	2,7	3,2
Aragón	17,8	1,0	6,2	4,4	2,6	3,6
Asturias (Principado de)	18,2	1,0	6,2	4,5	2,8	3,7
Balears (Illes)	15,9	1,0	6,2	4,6	2,3	1,8
Canarias	17,7	1,0	6,2	4,9	2,9	2,6
Cantabria	17,8	1,0	6,1	4,5	3,1	3,1
Castilla y León	19,2	1,0	6,2	4,5	3,2	4,3
Castilla-La Mancha	17,1	1,0	6,3	5,1	2,6	2,1
Cataluña	18,1	1,0	6,2	4,5	2,5	3,9
Comunitat Valenciana	18,1	1,0	6,2	4,5	2,6	3,8
Extremadura	17,6	1,0	6,2	5,1	2,7	2,6
Galicia	18,1	1,0	6,2	4,5	2,9	3,5
Madrid (Comunidad de)	19,4	1,0	6,2	4,5	2,6	5,0
Murcia (Región de)	17,8	1,0	6,2	4,7	2,6	3,3
Navarra (Comunidad Foral de)	17,8	1,0	6,2	4,2	2,8	3,6
País Vasco	19,2	1,0	6,5	4,7	3,0	4,0
Rioja (La)	18,9	1,0	6,2	4,6	2,8	4,4
Ceuta	17,1	1,0	6,3	4,6	3,0	2,2
Melilla	16,8	0,9	6,2	4,6	2,9	2,2
HOMBRES						
TOTAL	17,8	1,0	6,2	4,7	2,7	3,3
Andalucía	17,7	1,0	6,3	5,0	2,7	2,8
Aragón	17,5	1,0	6,2	4,4	2,6	3,2
Asturias (Principado de)	17,9	1,0	6,2	4,6	2,8	3,3
Balears (Illes)	15,6	0,9	6,3	4,7	2,2	1,4
Canarias	17,1	1,0	6,2	4,9	2,9	2,2
Cantabria	17,7	0,9	6,1	4,6	3,2	2,9
Castilla y León	18,6	1,0	6,2	4,5	3,2	3,6
Castilla-La Mancha	16,8	1,0	6,2	5,2	2,5	1,9
Cataluña	17,7	1,0	6,2	4,5	2,5	3,5
Comunitat Valenciana	17,7	1,0	6,2	4,5	2,5	3,5
Extremadura	17,4	1,0	6,3	5,2	2,6	2,3
Galicia	17,7	1,0	6,2	4,5	2,9	3,1
Madrid (Comunidad de)	19,1	1,0	6,2	4,6	2,6	4,7
Murcia (Región de)	17,6	1,0	6,2	4,7	2,6	3,0
Navarra (Comunidad Foral de)	17,4	1,0	6,2	4,3	2,8	3,2
País Vasco	19,0	1,0	6,6	4,6	3,0	3,8
Rioja (La)	17,9	1,0	6,2	4,6	2,8	3,4
Ceuta	16,5	1,0	6,3	4,6	3,1	1,6
Melilla	15,9	0,9	6,0	4,6	2,8	1,5
MUJERES						
TOTAL	18,6	1,0	6,3	4,6	2,7	4,0
Andalucía	18,5	1,0	6,3	4,9	2,7	3,6
Aragón	18,1	1,0	6,2	4,4	2,6	3,9
Asturias (Principado de)	18,5	1,0	6,2	4,4	2,8	4,0
Balears (Illes)	16,2	1,0	6,0	4,6	2,5	2,1
Canarias	18,2	1,0	6,3	4,8	3,0	3,1
Cantabria	17,9	1,0	6,1	4,4	3,1	3,3
Castilla y León	19,8	1,0	6,2	4,5	3,1	5,0
Castilla-La Mancha	17,3	1,0	6,3	5,1	2,6	2,3
Cataluña	18,4	1,0	6,3	4,4	2,5	4,3
Comunitat Valenciana	18,5	1,0	6,3	4,5	2,6	4,1
Extremadura	17,8	1,0	6,2	5,0	2,8	2,8
Galicia	18,6	1,0	6,2	4,5	2,9	4,0
Madrid (Comunidad de)	19,6	1,0	6,2	4,5	2,6	5,3
Murcia (Región de)	18,0	1,0	6,2	4,6	2,6	3,7
Navarra (Comunidad Foral de)	18,2	1,0	6,2	4,2	2,8	3,9
País Vasco	19,5	1,0	6,5	4,8	3,0	4,2
Rioja (La)	19,9	0,9	6,2	4,5	2,8	5,4
Ceuta	17,9	1,0	6,3	4,6	3,0	3,0
Melilla	17,8	0,9	6,4	4,6	2,9	3,0

(1) Se han tomado como referencia de inicio los 5 años siguiendo la metodología utilizada por la OCDE en su proyecto de indicadores.

C1.7. Distribución porcentual del alumnado de enseñanzas de Régimen General no universitarias por tipo de financiación/titularidad del centro

	TOTAL	E. Infantil	E. Primaria	E. Especial	ESO	Bachillerato Presencial	Bachillerato Distancia	C.F. Grado Medio	C.F. Grado Superior	C.F. de FP Distancia	PCPI
% ENSEÑANZA PÚBLICA											
TOTAL	68,1	65,0	67,5	55,8	65,8	74,4	94,8	75,6	77,4	94,6	78,0
Andalucía	75,0	69,4	76,2	59,5	75,0	82,4	100,0	73,5	80,6	77,0	77,8
Aragón	67,8	66,2	68,3	50,3	64,9	73,5	100,0	70,6	71,4	100,0	68,7
Asturias (Principado de)	70,8	71,0	68,8	63,6	65,2	77,1	100,0	76,3	80,5	100,0	91,6
Balears (Illes)	65,4	65,3	62,7	26,5	61,4	72,1	100,0	82,3	88,5	100,0	77,9
Canarias	77,2	72,8	74,6	74,5	75,4	86,3	72,7	92,0	92,8	95,1	99,0
Cantabria	68,9	71,4	65,5	41,7	64,5	82,6	100,0	67,1	73,2	100,0	65,7
Castilla y León	67,5	65,5	67,0	61,4	63,2	75,7	100,0	69,7	74,2	94,6	64,6
Castilla-La Mancha	82,3	78,1	82,3	62,7	81,1	89,6	100,0	88,1	91,0	99,9	90,3
Cataluña	65,7	66,5	65,8	42,2	61,4	64,7	100,0	76,2	70,9	100,0	61,5
Comunitat Valenciana	68,0	63,7	67,4	79,2	65,0	75,6	100,0	74,7	82,8	100,0	92,1
Extremadura	79,4	76,0	78,3	47,7	76,7	86,2	100,0	88,4	91,8	100,0	94,8
Galicia	73,2	71,8	69,4	39,1	69,4	84,6	100,0	80,3	84,9	100,0	89,0
Madrid (Comunidad de)	54,5	51,7	53,0	53,0	51,5	59,7	100,0	71,3	72,0	78,0	71,2
Murcia (Región de)	72,2	67,4	70,3	67,6	70,7	88,1	100,0	73,6	85,9	100,0	84,7
Navarra (Comunidad Foral de)	64,5	65,0	63,6	61,8	61,4	65,3	100,0	75,6	76,8	100,0	64,3
País Vasco	50,8	52,7	50,2	45,7	46,0	50,3	100,0	61,2	53,5	-	51,2
Rioja (La)	66,8	60,5	65,7	72,4	63,6	79,6	100,0	70,7	91,5	100,0	77,3
Ceuta	77,3	74,2	74,3	100,0	72,0	94,4	100,0	100,0	100,0	100,0	62,7
Melilla	84,1	73,9	79,0	100,0	89,9	97,4	100,0	100,0	100,0	100,0	100,0
% ENSEÑANZA PRIVADA CONCERTADA (1)											
TOTAL	25,6	24,5	28,5	43,9	30,7	10,3	0,0	21,2	15,7	0,5	21,9
Andalucía	20,6	25,1	20,4	40,5	22,1	5,9	0,0	25,1	12,2	3,7	22,2
Aragón	25,5	20,2	28,5	49,7	32,8	7,4	0,0	27,4	22,1	0,0	31,3
Asturias (Principado de)	23,8	23,5	28,5	36,4	32,4	2,2	0,0	16,0	7,6	0,0	8,4
Balears (Illes)	29,4	25,7	33,1	73,5	34,9	22,8	0,0	13,0	5,3	0,0	22,1
Canarias	16,2	18,7	19,9	23,4	20,4	2,4	0,0	6,1	1,6	0,0	1,0
Cantabria	28,1	22,8	33,8	54,7	35,0	4,6	0,0	29,6	22,9	0,0	34,3
Castilla y León	29,2	28,2	32,6	38,6	36,3	6,2	0,0	29,8	23,9	0,0	35,4
Castilla-La Mancha	14,0	12,7	16,9	37,3	17,7	2,4	0,0	9,5	3,2	0,0	9,5
Cataluña	28,4	23,1	31,9	57,8	36,6	14,2	0,0	18,8	20,1	0,0	38,5
Comunitat Valenciana	24,9	20,8	27,7	20,2	31,0	19,2	0,0	21,8	11,8	0,0	7,9
Extremadura	18,4	20,2	21,0	52,3	22,9	3,1	0,0	9,2	5,0	0,0	5,2
Galicia	23,1	26,0	28,5	60,9	28,3	0,0	0,0	15,1	6,7	0,0	8,6
Madrid (Comunidad de)	29,4	24,6	35,3	46,6	37,5	7,9	0,0	25,6	17,7	0,0	28,5
Murcia (Región de)	23,8	24,4	28,0	32,4	28,1	2,6	0,0	17,1	7,8	0,0	15,3
Navarra (Comunidad Foral de)	34,8	32,7	36,3	32,5	38,6	34,7	0,0	23,7	21,1	0,0	35,7
País Vasco	48,4	46,7	49,0	54,3	53,1	48,8	0,0	36,9	44,7	-	48,8
Rioja (La)	29,7	28,7	34,3	27,6	36,4	4,9	0,0	29,3	7,9	0,0	22,7
Ceuta	21,4	21,8	25,7	0,0	28,0	0,0	0,0	0,0	0,0	0,0	37,3
Melilla	13,1	15,6	20,3	0,0	10,1	0,0	0,0	0,0	0,0	0,0	0,0
% ENSEÑANZA PRIVADA NO CONCERTADA											
TOTAL	6,4	10,6	3,9	0,3	3,5	15,3	5,2	3,2	6,8	4,9	0,2
Andalucía	4,5	5,5	3,3	0,0	2,9	11,7	0,0	1,4	7,2	19,3	0,0
Aragón	6,7	13,6	3,1	0,0	2,3	19,1	0,0	2,0	6,5	0,0	0,0
Asturias (Principado de)	5,5	5,5	2,7	0,0	2,5	20,7	0,0	7,7	11,9	0,0	0,0
Balears (Illes)	5,2	9,0	4,2	0,0	3,7	5,1	0,0	4,8	6,2	0,0	0,0
Canarias	6,6	8,4	5,5	2,2	4,2	11,2	27,3	1,8	5,6	4,9	0,0
Cantabria	3,0	5,8	0,7	3,6	0,6	12,8	0,0	3,3	3,9	0,0	0,0
Castilla y León	3,3	6,3	0,5	0,0	0,5	18,1	0,0	0,5	2,0	5,4	0,0
Castilla-La Mancha	3,7	9,2	0,8	0,0	1,2	8,0	0,0	2,5	5,8	0,1	0,2
Cataluña	5,9	10,4	2,2	0,0	2,0	21,1	0,0	5,0	9,1	0,0	0,0
Comunitat Valenciana	7,1	15,5	4,8	0,6	3,9	5,2	0,0	3,5	5,4	0,0	0,0
Extremadura	2,2	3,8	0,6	0,0	0,4	10,7	0,0	2,4	3,2	0,0	0,0
Galicia	3,7	2,1	2,0	0,0	2,4	15,4	0,0	4,6	8,4	0,0	2,4
Madrid (Comunidad de)	16,1	23,7	11,7	0,4	11,1	32,4	0,0	3,1	10,3	22,0	0,2
Murcia (Región de)	4,0	8,2	1,7	0,0	1,2	9,3	0,0	9,3	6,3	0,0	0,0
Navarra (Comunidad Foral de)	0,6	2,3	0,1	5,7	0,0	0,0	0,0	0,6	2,1	0,0	0,0
País Vasco	0,9	0,6	0,9	0,0	0,8	0,8	0,0	1,9	1,7	-	0,0
Rioja (La)	3,5	10,9	0,0	0,0	0,0	15,5	0,0	0,0	0,5	0,0	0,0
Ceuta	1,2	4,0	0,0	0,0	0,0	5,6	0,0	0,0	0,0	0,0	0,0
Melilla	2,9	10,5	0,7	0,0	0,0	2,6	0,0	0,0	0,0	0,0	0,0

(1) Incluye también la enseñanza subvencionada (E. Infantil Primer Ciclo y PCPI).

C1.8. Distribución porcentual del alumnado matriculado por tamaño de municipio. Enseñanzas de Régimen General no universitarias (1)

(continúa)

TOTAL	Hasta 2.000 hab.	De 2.001 a 10.000 hab.	De 10.001 a 25.000 hab.	De 25.001 a 100.000 hab.	Más de 100.000 hab.	
TODAS LAS ENSEÑANZAS (1)						
TOTAL	7.820.471	3,6	15,1	15,7	25,6	40,0
Andalucía	1.572.381	1,6	14,8	19,9	25,1	38,6
Aragón	208.718	7,3	15,3	14,2	9,0	54,2
Asturias (Principado de)	131.421	12,1	20,9	5,8	14,4	46,8
Balears (Illes)	172.960	0,6	12,6	16,6	31,2	38,9
Canarias	335.129	0,3	7,8	19,1	29,5	43,4
Cantabria	87.553	3,7	23,4	17,8	22,3	32,8
Castilla y León	354.238	8,4	19,0	7,2	24,5	40,9
Castilla-La Mancha	370.367	6,4	27,3	18,6	38,0	9,7
Cataluña	1.284.419	2,5	14,1	15,2	27,7	40,6
Comunitat Valenciana	837.725	2,0	12,2	19,1	33,9	32,9
Extremadura	178.627	9,9	31,3	11,3	31,8	15,8
Galicia	363.880	18,2	29,2	10,7	16,7	25,2
Madrid (Comunidad de)	1.105.908	0,4	5,2	6,7	19,4	68,4
Murcia (Región de)	275.728	5,0	19,3	29,2	29,8	16,7
Navarra (Comunidad Foral de)	102.704	5,2	28,9	21,4	7,4	37,1
País Vasco	351.717	3,3	16,6	20,7	20,0	39,3
Rioja (La)	50.858	4,4	22,8	18,3	0,0	54,4
Ceuta	17.647	0,0	0,0	0,0	100,0	0,0
Melilla	18.491	0,0	0,0	0,0	100,0	0,0
E. INFANTIL						
TOTAL	1.901.976	4,5	16,2	16,1	24,7	38,5
Andalucía	386.325	1,9	15,7	20,5	25,6	36,2
Aragón	51.282	10,6	16,3	14,7	7,3	51,1
Asturias (Principado de)	28.230	14,7	20,9	5,2	13,4	45,8
Balears (Illes)	42.072	1,1	16,0	16,6	30,8	35,6
Canarias	64.794	0,3	7,8	20,1	29,7	42,1
Cantabria	20.408	4,4	28,3	18,3	21,2	27,8
Castilla y León	72.706	10,4	20,9	7,9	22,4	38,4
Castilla-La Mancha	90.490	7,9	30,5	18,8	33,7	9,1
Cataluña	341.206	4,0	16,5	15,6	26,5	37,4
Comunitat Valenciana	197.687	2,9	13,8	19,5	32,5	31,3
Extremadura	33.129	13,4	28,3	9,9	30,4	18,0
Galicia	67.304	23,6	28,5	10,8	14,8	22,3
Madrid (Comunidad de)	305.350	0,6	6,3	7,6	19,7	65,7
Murcia (Región de)	62.686	6,9	21,0	29,3	28,6	14,2
Navarra (Comunidad Foral de)	22.541	7,5	36,1	20,6	5,3	30,5
País Vasco	96.577	5,0	17,6	21,8	18,9	36,7
Rioja (La)	11.253	6,4	22,6	14,9	0,0	56,1
Ceuta	3.653	0,0	0,0	0,0	100,0	0,0
Melilla	4.283	0,0	0,0	0,0	100,0	0,0
E. PRIMARIA						
TOTAL	2.797.804	5,1	16,2	15,8	25,0	37,9
Andalucía	556.659	2,3	15,8	20,0	25,4	36,6
Aragón	74.349	10,7	15,0	13,7	7,9	52,8
Asturias (Principado de)	46.517	15,1	20,5	5,1	13,4	45,9
Balears (Illes)	65.641	1,0	14,0	16,8	30,3	37,9
Canarias	126.587	0,3	8,1	20,0	29,8	41,7
Cantabria	31.131	4,4	25,2	17,8	22,4	30,1
Castilla y León	125.174	12,6	20,1	7,3	21,9	38,0
Castilla-La Mancha	130.642	10,0	30,1	18,0	33,3	8,6
Cataluña	457.229	3,5	15,6	15,4	27,3	38,2
Comunitat Valenciana	301.666	3,0	12,7	19,7	33,4	31,2
Extremadura	65.508	15,4	30,3	9,7	29,3	15,2
Galicia	132.025	22,4	29,5	10,9	14,5	22,7
Madrid (Comunidad de)	390.089	0,5	5,8	7,1	19,8	66,8
Murcia (Región de)	103.180	7,7	22,0	28,9	27,5	13,8
Navarra (Comunidad Foral de)	39.221	7,2	32,2	21,3	5,4	34,0
País Vasco	120.288	4,2	17,6	20,4	20,3	37,5
Rioja (La)	18.636	7,1	23,8	17,0	0,0	52,1
Ceuta	6.626	0,0	0,0	0,0	100,0	0,0
Melilla	6.636	0,0	0,0	0,0	100,0	0,0

(1) No se incluye el alumnado de enseñanza a distancia (Bachillerato y Ciclos Formativos). Tampoco están incluidos 15.260 alumnos de E. Infantil de Primer ciclo de Galicia para los que no está disponible su distribución por tamaño de municipio.

C1.8. Distribución porcentual del alumnado matriculado por tamaño de municipio. Enseñanzas de Régimen General no universitarias (1)

(conclusión)

	TOTAL	Hasta 2.000 hab.	De 2.001 a 10.000 hab.	De 10.001 a 25.000 hab.	De 25.001 a 100.000 hab.	Más de 100.000 hab.
ESO						
TOTAL	1.792.548	2,2	16,2	16,8	25,9	38,8
Andalucía	369.626	1,3	16,7	20,6	25,0	36,4
Aragón	47.122	3,8	18,0	14,9	8,7	54,6
Asturias (Principado de)	30.754	7,9	23,9	6,9	13,4	47,9
Balears (Illes)	40.675	0,0	11,2	17,7	32,1	39,0
Canarias	85.006	0,2	8,4	19,4	29,7	42,2
Cantabria	19.527	3,8	21,8	18,4	23,4	32,6
Castilla y León	85.688	5,6	21,5	7,6	25,2	40,2
Castilla-La Mancha	87.864	3,2	28,1	21,2	37,9	9,6
Cataluña	283.576	0,5	13,9	16,7	28,5	40,5
Comunitat Valenciana	189.736	0,5	12,7	20,5	34,3	32,1
Extremadura	46.812	5,2	38,6	12,4	30,2	13,6
Galicia	87.115	16,3	32,3	11,4	15,8	24,2
Madrid (Comunidad de)	236.511	0,0	5,1	7,0	19,4	68,5
Murcia (Región de)	65.695	1,8	17,9	31,4	31,7	17,2
Navarra (Comunidad Foral de)	24.454	2,2	25,8	25,1	9,9	37,0
País Vasco	72.144	1,6	16,2	21,7	20,7	39,9
Rioja (La)	11.887	1,5	23,1	21,6	0,0	53,8
Ceuta	3.984	0,0	0,0	0,0	100,0	0,0
Melilla	4.372	0,0	0,0	0,0	100,0	0,0
BACHILLERATO (1)						
TOTAL	628.753	1,1	11,8	15,0	26,8	45,3
Andalucía	131.173	0,2	10,0	19,5	25,4	45,0
Aragón	15.894	0,0	13,6	14,2	12,7	59,5
Asturias (Principado de)	12.089	5,2	22,1	7,0	15,2	50,5
Balears (Illes)	12.088	0,0	7,0	15,1	29,7	48,3
Canarias	29.421	0,2	7,1	16,6	28,3	47,9
Cantabria	7.038	2,2	17,3	17,1	23,9	39,4
Castilla y León	33.121	3,1	16,4	6,4	27,4	46,8
Castilla-La Mancha	30.254	1,3	20,4	17,9	47,6	12,7
Cataluña	86.457	0,2	9,3	14,8	28,2	47,4
Comunitat Valenciana	61.622	0,3	10,0	18,8	33,6	37,3
Extremadura	16.885	2,6	27,9	14,5	39,1	15,9
Galicia	34.187	9,5	29,9	11,1	21,1	28,4
Madrid (Comunidad de)	93.656	0,0	2,8	5,4	19,1	72,7
Murcia (Región de)	22.452	0,5	12,9	28,6	33,6	24,4
Navarra (Comunidad Foral de)	8.148	0,0	17,7	21,8	11,8	48,7
País Vasco	27.854	1,0	12,9	19,9	22,9	43,3
Rioja (La)	3.684	0,0	16,9	22,3	0,0	60,9
Ceuta	1.294	0,0	0,0	0,0	100,0	0,0
Melilla	1.436	0,0	0,0	0,0	100,0	0,0
CICLOS FORMATIVOS DE F.P. Y P.C.P.I. (1)						
TOTAL	667.157	1,1	8,6	11,7	28,0	50,6
Andalucía	122.158	0,2	7,2	16,3	21,5	54,8
Aragón	19.141	0,3	9,5	13,5	15,6	61,1
Asturias (Principado de)	13.232	10,2	15,0	6,7	21,3	46,9
Balears (Illes)	11.873	0,0	3,5	14,5	36,2	45,8
Canarias	27.696	0,1	5,7	14,3	28,3	51,6
Cantabria	9.140	0,4	15,1	16,1	20,2	48,3
Castilla y León	36.320	1,8	8,6	5,3	32,6	51,7
Castilla-La Mancha	29.797	0,7	11,0	14,1	60,7	13,6
Cataluña	109.383	0,4	4,3	9,9	30,2	55,1
Comunitat Valenciana	84.161	0,4	6,8	13,5	37,4	41,9
Extremadura	15.601	2,1	24,5	13,5	40,6	19,4
Galicia	41.864	7,4	22,8	7,9	25,1	36,8
Madrid (Comunidad de)	75.713	0,0	1,7	1,5	15,2	81,6
Murcia (Región de)	20.585	0,1	12,5	23,6	34,8	29,0
Navarra (Comunidad Foral de)	7.845	2,6	12,7	13,7	11,0	60,1
País Vasco	33.757	0,9	14,3	17,5	18,9	48,4
Rioja (La)	5.224	0,0	24,3	20,7	0,0	55,1
Ceuta	1.983	0,0	0,0	0,0	100,0	0,0
Melilla	1.684	0,0	0,0	0,0	100,0	0,0

(1) No se incluye el alumnado de enseñanza a distancia (Bachillerato y Ciclos Formativos)

C1.9. Variación quinquenal de las tasas netas de escolarización de 17 y 18 años

17 Años

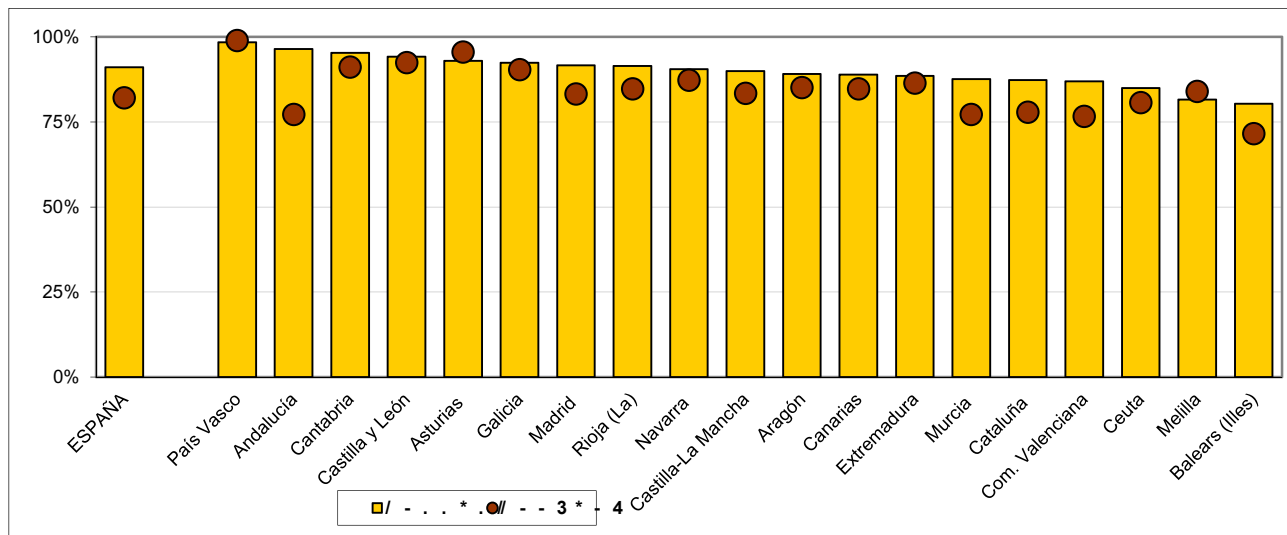

18 Años

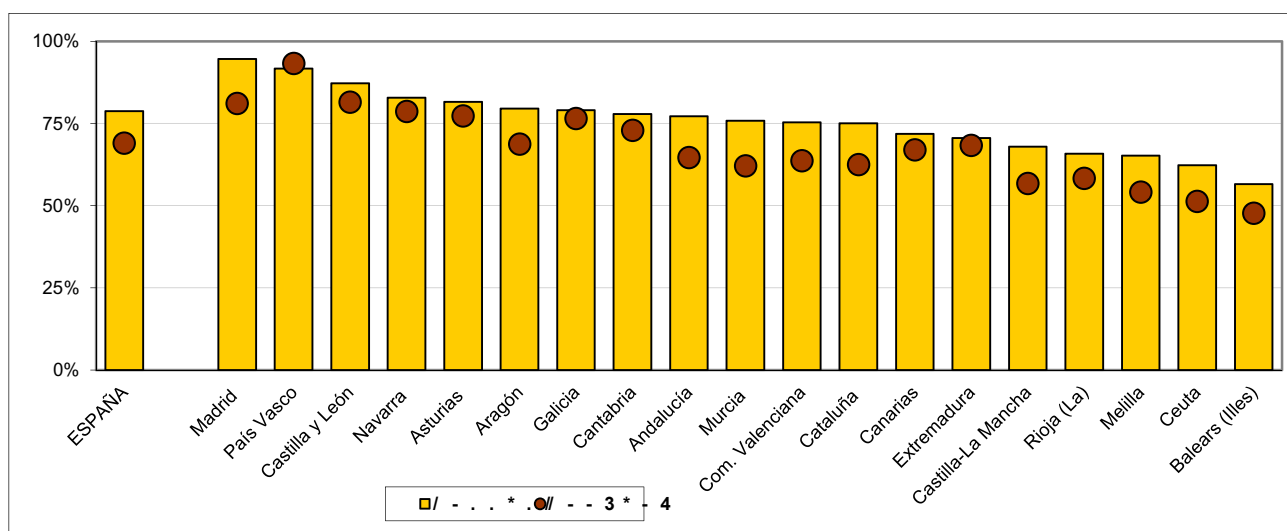

C@. +. - + Bp mbo ^ kw ^ a b s f a ^ bp ` li ^ o ^ il p 3 ^ Ölp bk bi p f p qb j ^ ba r

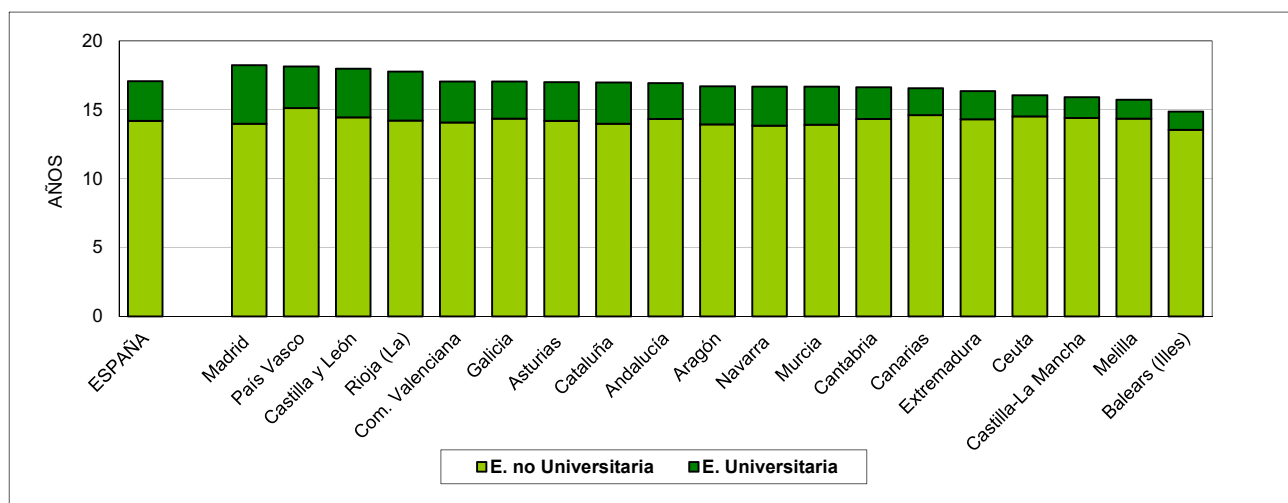

C1.11. Distribución porcentual del alumnado en las distintas ofertas educativas en enseñanzas de Régimen General no universitarias

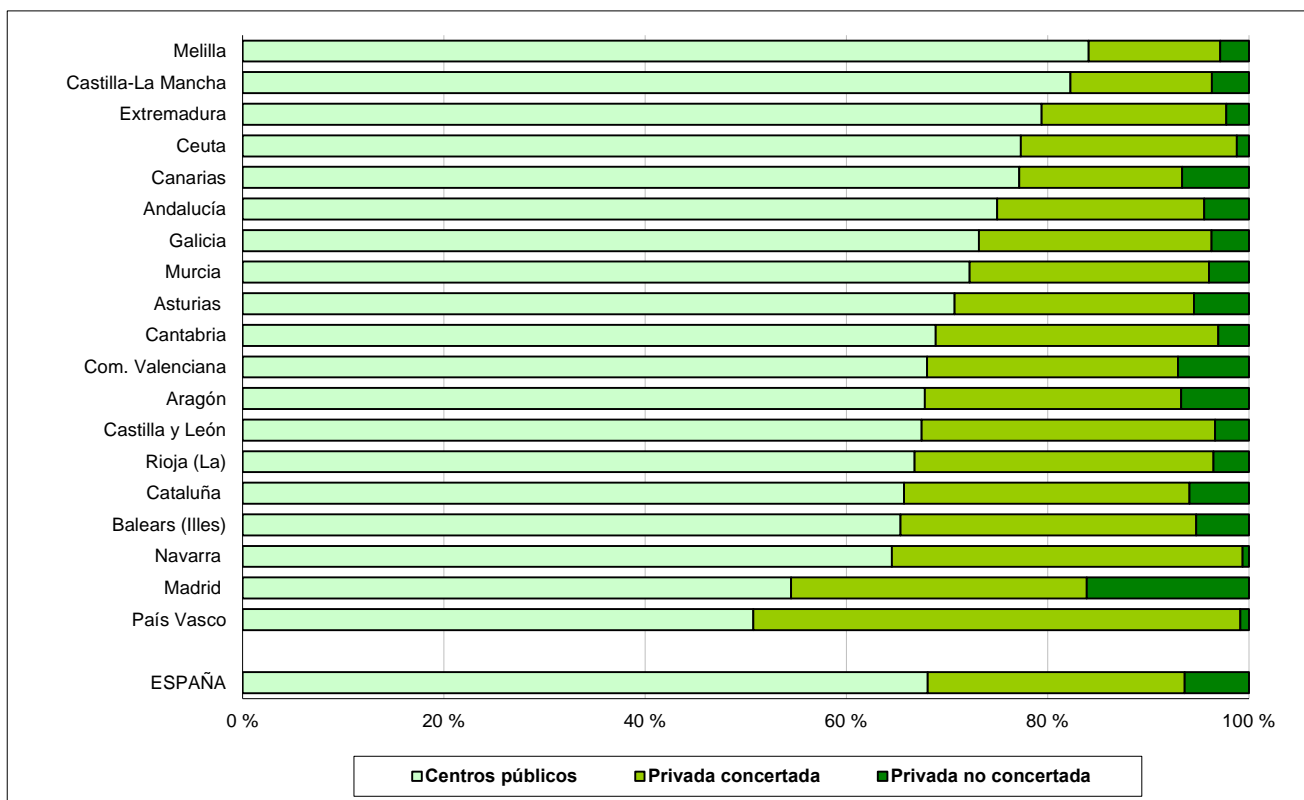

C1.12. Distribución porcentual del alumnado de E. Primaria según tamaño de municipio

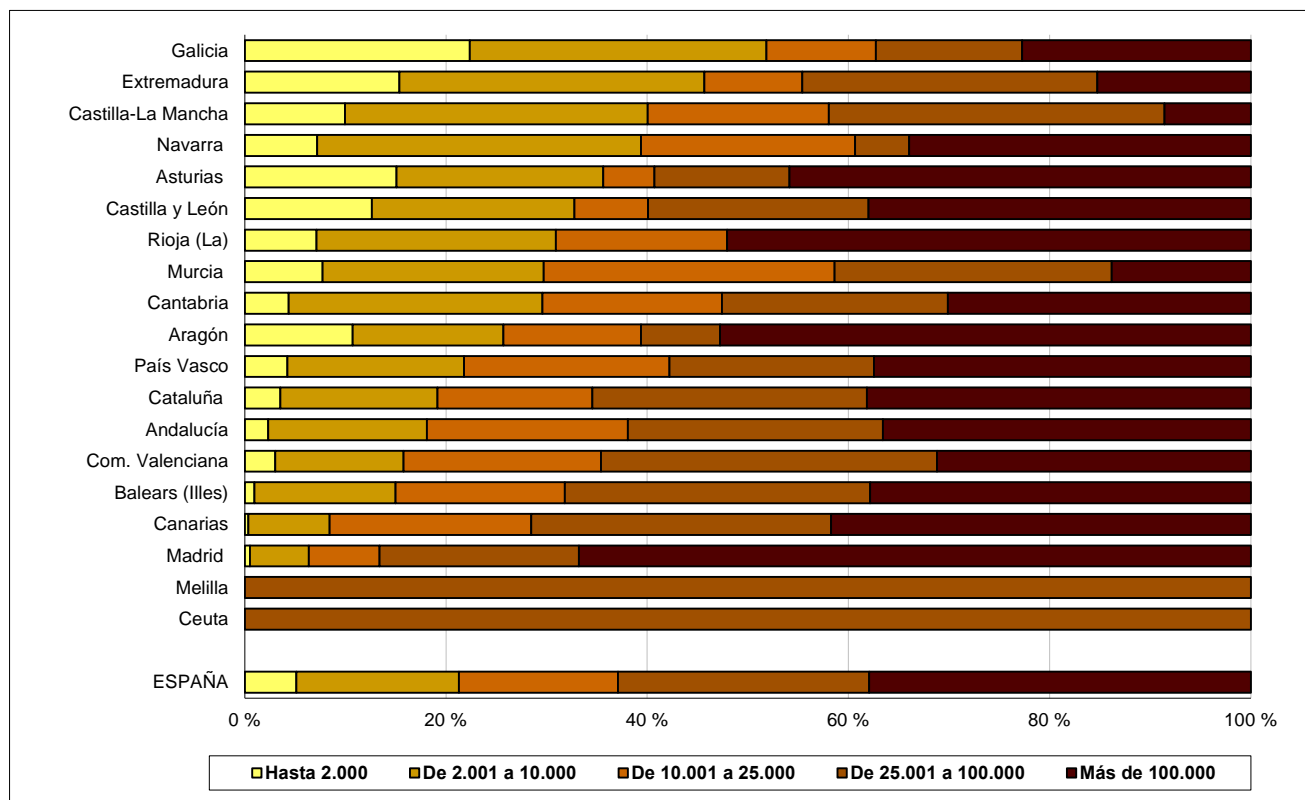

C2.0. Contenido, notas explicativas y fuentes de información

Tras un primer análisis en el capítulo C1 sobre el volumen y el nivel de escolarización del alumnado en las distintas enseñanzas del sistema educativo, en este capítulo se muestra información estadística relativa a los progresos, transiciones y resultados del alumnado en los distintos niveles del sistema educativo.

Se presenta un amplio conjunto de indicadores y datos utilizados en el ámbito estadístico para abordar los objetivos planteados en el capítulo, aunque su complejidad, diversidad y similitudes requieren de atención especial por parte del usuario al contenido y objeto de cada uno para evitar posibles confusiones.

Los indicadores que se ofrecen se agrupan según los aspectos que analizan de la siguiente forma:

- Indicadores de progresos y transiciones, medidos a través de la situación del alumnado del sistema educativo en el curso de referencia:
 - Las *tasas de idoneidad en la edad del alumnado* muestran el alumnado que progresa adecuadamente durante la escolaridad obligatoria, de forma que realiza el curso correspondiente a su edad. Se estudia para las edades que marcan el inicio de los ciclos segundo y tercero de la E. Primaria (8 y 10 años), para la edad teórica de comienzo de la ESO (12 años) y para las de los dos últimos cursos de esta etapa (14 y 15 años). Se presenta la información en la tabla C2.1 y en los gráficos C2.11 y C2.12.
 - A los 16 años finaliza teóricamente la enseñanza básica, lo que lleva asociado el comienzo de las transiciones a las enseñanzas postobligatorias. Para medir estas transiciones se han elaborado los siguientes indicadores:
 - Las *tasas netas de escolarización de 16 a 24 años en el sistema educativo y formativo*, tablas C2.2 y C2.3, muestran cómo en estas edades se van produciendo las transiciones del alumnado desde la Educación Secundaria Obligatoria, que de forma generalizada cursa toda la población a los 15 años, a las enseñanzas secundarias segunda etapa, fundamentalmente a los 16 y 17 años, y posteriormente a las enseñanzas superiores, a partir de los 18 años.
 - La *tasa bruta de población que accede a las Enseñanzas Secundarias Segunda Etapa*, tabla C2.4, es un indicador del acceso de la población, de cualquier edad, a las enseñanzas del Bachillerato, los Ciclos Formativos de Grado Medio y los Programas de Cualificación Profesional Inicial. Se ha de tener en cuenta que si se considerara el conjunto de las tres enseñanzas se produciría un efecto “duplicación”, debido a la existencia de alumnos que a lo largo de su escolaridad acceden a más de una de estas enseñanzas. Asimismo, se ha de mencionar que una pequeña parte del alumnado que cursa Ciclos Formativos de Grado Medio y Bachillerato no procede directamente de la ESO, ya que puede haber obtenido la titulación de Graduado en Secundaria a través de la modalidad de Educación de Adultos o, en el caso de los Ciclos Formativos, incorporarse a través de la Prueba de Acceso para personas que carecen de los requisitos académicos. Se incluye también en esta tabla la tasa bruta de acceso a la Educación Superior no Universitaria que al igual que en el indicador anterior, pretende mostrar una valoración de la población que accede a cursar Ciclos Formativos de Grado Superior.
- Indicadores sobre resultados en competencia lectora, formación matemática y ciencias a los 15 años (tabla C2.10) que se obtienen del Proyecto PISA (Programa para la Evaluación Internacional de los Alumnos) de la OCDE. Este estudio se lleva a cabo cada tres años y evalúa los conocimientos y las destrezas de alumnos de 15 años en las mencionadas materias; el último se realizó en el año 2012.
- Indicadores relativos al nivel formativo alcanzado por la población:
 - El *abandono educativo temprano*: porcentaje de población de 18 a 24 años que no ha completado la Educación Secundaria Segunda Etapa, CINE 3, y no ha seguido ningún tipo de estudio o formación en las cuatro últimas semanas (ver tabla C2.5). Este indicador está definido e incluido en indicadores estructurales de la Unión Europea (ver H1.1) y forma parte de los indicadores para el seguimiento de la estrategia 2020.
 - *Nivel de formación de la población joven*: porcentaje de población de 20 a 24 años que ha completado al menos la Educación Secundaria Segunda Etapa, CINE 3 (ver tabla C2.6). Este indicador también está definido e incluido en los indicadores estructurales de la UE (ver H1.5).
 - *Titulación en Educación Superior*: porcentaje de población 30-34 años que ha completado estudios superiores (tabla C2.9). Este indicador forma parte de los indicadores para el seguimiento de la estrategia 2020 (ver H1.2).
- Indicadores de los resultados académicos del curso escolar de referencia: se miden a través de la población que consigue las titulaciones que sancionan la superación de las distintas etapas y enseñanzas del sistema educativo. La información que se presenta es la siguiente:
 - Las *tasas brutas de población que se gradúa en cada enseñanza/titulación*, que figuran en la tabla C2.7, se han calculado como la relación entre el alumnado que termina los estudios que se citan, independientemente de su edad, con la población total de la edad teórica de comienzo del último curso de la enseñanza. Las *cifras absolutas de alumnado graduado, asociado a las enseñanzas/titulaciones*, del indicador anterior se facilitan en la tabla C2.8.

C2. LAS TRANSICIONES Y LOS RESULTADOS EDUCATIVOS

Más información sobre resultados académicos aparece en los capítulos específicos de cada enseñanza, que figuran agrupados en el apartado *Las enseñanzas*.

Se facilitan las siguientes precisiones técnicas sobre los datos estadísticos de este capítulo:

- En las *tasas netas de escolarización de 16 a 24 años en el sistema educativo y formativo* (C2.2) y (C2.3), el contenido de cada categoría es el siguiente:
 - *Educación Obligatoria*: Educación Secundaria Obligatoria y E. Especial.
 - *Educación Secundaria 2.ª Etapa (Post-Obligatoria)*: Bachillerato, Ciclos Formativos de FP y de Artes Plásticas y Diseño de Grado Medio, Programas de Garantía Social y de Cualificación Profesional Inicial, Enseñanzas Deportivas de Régimen Especial de Grado Medio, Enseñanzas Profesionales de Música y Danza y Enseñanza de Idiomas Nivel Avanzado.
 - *Educación Superior no Universitaria*: Ciclos Formativos de FP y de Artes Plásticas y Diseño de Grado Superior y Enseñanzas Deportivas de Régimen Especial de Grado Superior, Estudios Superiores de Artes Plásticas y Diseño, Grado Superior de la Música y la Danza y Enseñanzas de Arte Dramático.
 - *Educación Universitaria*: Enseñanzas universitarias de 1º y 2º Ciclo, Grado, Máster Oficial y Doctorado.
 - *Educación de Adultos*: Enseñanzas Iniciales y Secundaria para personas adultas.
 - *Otras Enseñanzas*: Escuelas Taller/Casas de Oficios, Formación Ocupacional de 540 horas y más, Formación de Policías, Guardia Civil, Enseñanzas Militares, Turismo y Formación Sanitaria.
- Las edades teóricas de acceso utilizadas en las *tasas brutas de población que accede a una enseñanza* (C2.4) son: 16 años para las Enseñanzas Secundarias 2.ª Etapa y 18 años para la Enseñanza Superior no Universitaria.
- Las edades teóricas de comienzo del último curso utilizadas en las *tasas brutas de población que se gradúa* (C2.7) son las siguientes: Graduado en Secundaria (ESO), 15 años; Módulos voluntarios de Programas de Cualificación Profesional Inicial (PCPI), 17 años; Bachillerato/COU, 17 años; Técnico Auxiliar (FP I), 15 años; Técnico (Ciclos Formativos de Grado Medio), 17 años; Técnico Especialista (FP II), 18 años; Técnico Superior (Ciclos Formativos de Grado Superior), 19 años; Diplomado Universitario y Arquitecto e Ingeniero Técnico, 20 años; Licenciado Universitario y Arquitecto e Ingeniero, 22 años; Máster Oficial, 23 años.
- En los indicadores C2.7 y C2.8 se incluye también el alumnado que consigue las titulaciones a través del régimen de educación a distancia.
- Para el cálculo de las tasas netas de escolaridad, las tasas brutas de acceso a las Enseñanzas Secundarias 2.ª Etapa y a la Educación Superior y las tasas brutas de graduación, se han utilizado las *Estimaciones Intercensales de población (Censos: 2001 y 2011) del INE*. Estas cifras poblacionales han significado una variación de estas tasas y una ruptura respecto a las tasas basadas en proyecciones anteriores, lo que ha de ser tenido en cuenta en su comparación con las publicadas en ediciones anteriores.
- El *alumnado titulado en enseñanzas universitarias* aparece clasificado por comunidad autónoma de ubicación del rectorado de la universidad, lo que debe ser tenido en cuenta en la comparación con los datos publicados en otras ediciones anteriores. En ellas se utilizaba la ubicación del centro universitario, no coincidiendo para algunos centros su comunidad autónoma de ubicación con la de su rectorado.

Fuentes de información:

- *Estadística de la Enseñanza en España niveles no universitarios*. Curso 2011-2012. S.G. de Estadística y Estudios Ministerio de Educación, Cultura y Deporte.
- *Estadística de Estudiantes Universitarios*. Curso 2011-2012. S.G. de Coordinación y Seguimiento Universitario del Ministerio de Educación, Cultura y Deporte.
- *Encuesta de Población Activa*. Año 2012. INE. Indicadores de *Abandono educativo temprano*, de *Nivel de formación de la población joven y Titulación en Educación Superior* (metodología EUROSTAT).
- *PISA 2012*. OCDE.

C2. LAS TRANSICIONES Y LOS RESULTADOS EDUCATIVOS

C2.1. Tasas de idoneidad en las edades de 8, 10, 12, 14 y 15 años. Curso 2011-12

	8 años		10 años		12 años		14 años		15 años	
	2001-02	2011-12	2001-02	2011-12	2001-02	2011-12	2001-02	2011-12	2001-02	2011-12
AMBOS SEXOS										
TOTAL	95,3	93,8	91,9	89,1	86,4	83,9	73,8	69,6	62,0	61,7
Andalucía	93,0	93,9	89,9	88,6	83,6	83,3	70,8	65,3	56,7	57,1
Aragón	95,6	92,5	92,7	86,7	88,7	80,8	73,7	67,8	62,7	58,9
Asturias (Principado de)	96,1	94,0	93,3	90,5	88,5	85,6	74,5	73,7	63,7	66,7
Baleares (Illes)	92,3	91,8	86,8	85,2	78,6	77,2	64,9	63,3	53,0	55,1
Canarias	93,5	93,3	88,9	86,7	80,8	79,2	69,0	64,8	57,2	56,4
Cantabria	96,6	95,8	93,3	91,9	87,8	87,1	73,1	72,2	59,7	63,2
Castilla y León	96,0	93,2	92,3	88,3	86,8	82,3	72,5	69,6	58,4	60,3
Castilla-La Mancha	95,3	92,1	91,1	86,3	85,4	79,0	69,2	64,7	55,2	55,9
Cataluña	96,2	96,2	94,2	93,7	91,8	90,7	85,7	77,8	82,9	72,0
Comunitat Valenciana	98,7	91,4	94,9	87,3	87,5	82,1	73,2	69,0	58,0	59,1
Extremadura	95,5	94,2	91,9	89,1	86,1	83,9	72,0	64,9	55,0	56,4
Galicia	95,5	94,2	91,5	89,4	85,6	84,5	70,5	70,7	58,4	62,5
Madrid (Comunidad de)	95,6	93,7	92,5	88,9	87,3	83,6	72,9	71,1	60,7	63,3
Murcia (Región de)	94,9	92,3	91,0	86,6	84,4	78,5	70,4	63,3	55,0	55,0
Navarra (Comunidad Foral de)	95,8	93,6	93,2	88,4	90,5	83,3	82,0	74,8	68,2	69,5
País Vasco	96,7	94,7	94,0	90,9	89,5	86,8	78,5	77,7	70,6	73,8
Rioja (La)	96,4	95,1	93,4	91,0	88,7	86,3	74,9	67,8	59,5	59,9
Ceuta	92,8	91,7	85,5	85,0	75,0	78,8	67,3	47,2	48,1	37,7
Melilla	91,5	92,9	84,9	89,1	83,3	83,2	56,8	55,9	49,5	47,6
HOMBRES										
TOTAL	94,4	92,9	90,4	87,6	83,7	81,5	68,1	65,5	55,4	56,9
Andalucía	91,7	92,8	87,8	86,7	80,9	80,6	65,5	60,7	50,1	52,0
Aragón	95,2	91,5	91,3	85,0	86,4	79,2	68,0	63,6	55,7	54,1
Asturias (Principado de)	95,4	93,0	91,7	89,2	86,1	83,3	67,9	70,8	57,0	62,2
Baleares (Illes)	90,8	90,3	83,8	83,0	75,5	74,0	58,4	59,1	45,8	49,2
Canarias	91,8	91,8	86,5	83,8	76,2	75,0	62,1	59,4	49,9	50,7
Cantabria	96,0	94,9	91,9	91,0	85,9	84,2	66,9	68,7	52,2	58,6
Castilla y León	95,2	92,2	90,8	86,5	83,7	79,6	65,8	65,6	50,6	55,2
Castilla-La Mancha	94,1	91,2	89,2	84,2	82,2	75,9	62,0	60,0	47,5	50,8
Cataluña	95,5	95,6	93,1	92,8	90,7	89,3	82,5	74,2	79,1	67,5
Comunitat Valenciana	98,6	90,6	94,1	86,1	84,6	79,9	67,0	65,0	50,3	54,1
Extremadura	94,3	93,0	90,1	87,4	82,3	80,0	64,5	59,1	46,6	50,4
Galicia	94,5	93,2	89,7	87,6	81,2	81,8	62,9	65,4	49,5	56,4
Madrid (Comunidad de)	95,0	93,2	91,5	87,7	85,3	81,8	67,6	67,9	55,0	59,6
Murcia (Región de)	94,2	90,9	89,5	85,0	81,1	74,9	63,9	59,6	47,1	49,6
Navarra (Comunidad Foral de)	95,7	92,5	92,6	87,0	89,0	81,9	77,5	70,5	59,8	64,2
País Vasco	96,1	93,8	93,0	89,8	87,9	84,9	73,2	73,6	63,9	69,5
Rioja (La)	95,6	94,4	92,1	89,0	85,9	86,1	71,4	63,5	55,1	55,1
Ceuta	91,8	90,8	81,8	81,9	69,7	75,7	63,5	43,1	43,5	35,2
Melilla	90,4	92,4	81,7	89,0	83,2	79,3	50,2	51,2	41,9	42,1
MUJERES										
TOTAL	96,2	94,7	93,6	90,7	89,2	86,3	79,7	73,9	68,9	66,8
Andalucía	94,4	95,0	92,0	90,6	86,6	86,1	76,5	70,1	63,5	62,5
Aragón	96,0	93,5	94,1	88,4	91,2	82,5	79,6	72,3	69,8	64,0
Asturias (Principado de)	96,9	95,0	95,0	91,9	90,9	88,2	81,4	77,0	71,2	71,3
Baleares (Illes)	93,8	93,5	90,0	87,4	81,9	80,6	71,8	67,8	60,4	61,3
Canarias	95,3	94,9	91,6	89,7	85,8	83,4	76,3	70,3	64,6	62,1
Cantabria	97,2	96,7	94,9	92,8	89,8	90,1	79,5	76,1	67,8	68,1
Castilla y León	96,7	94,3	93,9	90,2	90,1	85,2	79,5	73,8	66,7	65,7
Castilla-La Mancha	96,6	93,1	93,2	88,4	88,8	82,3	76,7	69,5	63,1	61,3
Cataluña	96,9	96,8	95,3	94,6	93,1	92,1	89,1	81,6	87,0	76,9
Comunitat Valenciana	98,8	92,1	95,7	88,6	90,5	84,2	79,6	72,9	65,6	64,1
Extremadura	96,9	95,5	93,8	90,9	90,2	88,0	80,0	71,3	64,1	62,7
Galicia	96,5	95,3	93,4	91,3	90,1	87,3	78,6	76,4	67,8	68,9
Madrid (Comunidad de)	96,2	94,3	93,5	90,1	89,4	85,6	78,5	74,5	66,7	67,2
Murcia (Región de)	95,7	93,8	92,6	88,1	88,1	82,4	77,2	67,3	63,3	61,0
Navarra (Comunidad Foral de)	96,0	94,7	93,8	89,9	92,0	84,9	86,9	79,3	78,0	74,9
País Vasco	97,3	95,7	95,1	92,1	91,2	88,7	84,1	82,1	77,7	78,2
Rioja (La)	97,4	95,9	94,8	93,2	91,8	86,5	78,6	72,1	64,1	64,6
Ceuta	93,8	92,8	89,7	88,5	81,1	82,0	71,3	51,4	53,5	40,7
Melilla	92,8	93,3	88,5	89,2	83,3	87,3	64,4	61,0	57,4	54,2

C2. LAS TRANSICIONES Y LOS RESULTADOS EDUCATIVOS

C2.2. Tasas netas de escolarización de 16 a 24 años en el sistema educativo y formativo. Curso 2011-12

(continúa)

	16 años			17 años			18 años		
	Sistema educativo	E. Adultos (1)	Otras enseñanzas (2)	Sistema educativo	E. Adultos (1)	Otras enseñanzas (2)	Sistema educativo	E. Adultos (1)	Otras enseñanzas (2)
AMBOS SEXOS									
TOTAL	95,9	0,6	0,2	87,8	3,1	0,3	72,6	5,6	0,5
Andalucía	97,0	2,0	0,1	86,7	9,5	0,2	69,3	7,4	0,5
Aragón	95,4	0,4	0,3	87,9	0,9	0,4	76,1	2,9	0,5
Asturias (Principado de)	92,9	0,0	0,5	92,0	0,4	0,6	77,2	3,1	1,2
Balears (Illes)	87,0	0,4	0,1	76,4	3,7	0,2	49,0	7,3	0,3
Canarias	94,8	0,1	0,2	88,1	0,6	0,3	67,3	3,9	0,6
Cantabria	96,7	0,1	0,2	93,6	1,4	0,3	73,3	3,9	0,6
Castilla y León	99,2	0,1	0,2	93,4	0,5	0,3	82,7	3,9	0,6
Castilla-La Mancha	96,1	0,6	0,5	86,6	2,6	0,8	57,4	9,5	1,1
Cataluña	95,8	0,5	0,1	85,7	1,5	0,2	72,0	2,7	0,2
Comunitat Valenciana	93,5	0,0	0,0	85,5	1,3	0,1	70,2	5,1	0,1
Extremadura	95,9	1,0	0,4	85,1	3,1	0,4	58,5	10,8	1,2
Galicia	96,7	0,6	0,0	89,7	2,7	0,0	73,3	5,6	0,2
Madrid (Comunidad de)	96,6	0,1	0,3	90,8	0,5	0,4	87,2	6,8	0,7
Murcia (Región de)	94,5	0,2	0,1	85,5	1,9	0,2	69,9	5,4	0,5
Navarra (Comunidad Foral de)	94,8	0,1	0,7	89,3	0,4	0,9	79,4	2,3	1,1
País Vasco	99,7	0,1	0,0	97,1	1,3	0,0	87,0	4,7	0,1
Rioja (La)	96,8	0,7	0,4	89,3	1,6	0,6	59,2	5,7	0,9
Ceuta	95,2	0,0	0,0	82,6	1,9	0,5	53,0	8,9	0,4
Melilla	92,0	0,0	0,0	81,4	0,1	0,1	59,7	4,8	0,7
HOMBRES									
TOTAL	95,1	0,8	0,3	85,8	3,6	0,4	69,6	6,3	0,7
Andalucía	96,4	2,6	0,2	84,5	10,8	0,3	65,7	8,1	0,6
Aragón	94,8	0,6	0,5	86,9	1,1	0,7	75,3	3,3	1,0
Asturias (Principado de)	92,5	0,1	0,8	92,1	0,5	0,9	77,2	3,8	1,8
Balears (Illes)	85,7	0,6	0,1	75,1	4,3	0,2	47,8	8,2	0,3
Canarias	92,5	0,1	0,3	85,0	0,7	0,4	65,3	4,3	0,8
Cantabria	96,5	0,2	0,3	92,9	1,8	0,5	74,8	4,7	1,2
Castilla y León	98,2	0,1	0,3	91,9	0,6	0,4	78,5	4,3	0,9
Castilla-La Mancha	96,0	0,8	0,6	84,4	3,2	1,0	56,6	10,8	1,2
Cataluña	95,6	0,6	0,2	83,4	1,9	0,2	68,4	3,4	0,3
Comunitat Valenciana	90,0	0,0	0,0	82,2	1,3	0,1	65,9	5,6	0,2
Extremadura	95,3	1,4	0,7	81,0	4,3	0,7	55,5	12,2	1,7
Galicia	96,6	0,7	0,0	87,3	3,3	0,0	70,2	6,4	0,3
Madrid (Comunidad de)	96,6	0,1	0,4	89,8	0,6	0,6	83,0	7,6	1,0
Murcia (Región de)	95,1	0,3	0,2	84,5	2,4	0,3	67,5	5,9	0,8
Navarra (Comunidad Foral de)	93,8	0,1	1,2	88,3	0,4	1,4	77,4	2,5	1,8
País Vasco	99,6	0,2	0,0	96,4	1,6	0,1	87,5	5,5	0,2
Rioja (La)	96,1	0,5	0,8	88,3	1,9	1,0	58,5	6,6	1,3
Ceuta	98,6	0,0	0,0	82,2	1,6	0,8	48,1	10,0	0,7
Melilla	89,9	0,0	0,0	84,6	0,2	0,0	59,2	4,4	0,8
MUJERES									
TOTAL	96,7	0,4	0,1	89,9	2,5	0,1	75,8	4,9	0,3
Andalucía	97,6	1,4	0,1	89,0	8,2	0,1	73,0	6,7	0,4
Aragón	96,2	0,2	0,1	88,9	0,6	0,1	77,0	2,4	0,1
Asturias (Principado de)	93,4	0,0	0,2	92,0	0,2	0,2	77,3	2,4	0,6
Balears (Illes)	88,4	0,3	0,0	77,9	3,0	0,2	50,1	6,2	0,3
Canarias	97,2	0,1	0,1	91,4	0,6	0,1	69,5	3,4	0,5
Cantabria	96,9	0,0	0,1	94,4	0,9	0,1	71,8	3,2	0,1
Castilla y León	99,9	0,0	0,0	95,1	0,3	0,1	87,2	3,5	0,2
Castilla-La Mancha	96,1	0,3	0,3	88,9	1,8	0,5	58,3	8,0	0,9
Cataluña	96,1	0,4	0,1	88,0	1,0	0,1	76,0	2,1	0,2
Comunitat Valenciana	97,2	0,0	0,0	89,1	1,3	0,0	74,9	4,5	0,0
Extremadura	96,5	0,6	0,1	89,4	1,7	0,2	61,7	9,4	0,6
Galicia	96,7	0,5	0,0	92,2	2,0	0,0	76,5	4,6	0,1
Madrid (Comunidad de)	96,6	0,0	0,2	91,9	0,3	0,3	91,5	5,8	0,5
Murcia (Región de)	93,9	0,1	0,0	86,5	1,3	0,1	72,5	4,9	0,3
Navarra (Comunidad Foral de)	95,8	0,1	0,2	90,3	0,4	0,3	81,6	2,0	0,4
País Vasco	99,8	0,0	0,0	97,9	0,9	0,0	86,4	3,8	0,0
Rioja (La)	97,5	0,8	0,1	90,2	1,2	0,3	59,9	4,8	0,4
Ceuta	92,1	0,0	0,0	83,0	2,1	0,2	58,1	7,7	0,2
Melilla	94,2	0,0	0,0	78,2	0,0	0,2	60,3	5,3	0,5

(1) Incluye: Enseñanzas Iniciales y Secundaria para Personas Adultas.

(2) Incluye: Escuelas Taller/Casas de Oficios, Formación Ocupacional de 540 horas y más, Formación de Policías, Guardia Civil, Enseñanzas Militares, Turismo y Formación Sanitaria.

C2. LAS TRANSICIONES Y LOS RESULTADOS EDUCATIVOS

C2.2. Tasas netas de escolarización de 16 a 24 años en el sistema educativo y formativo. Curso 2011-12

(continuación)

	19 años			20 años			21 años		
	Sistema educativo	E. Adultos (1)	Otras enseñanzas (2)	Sistema educativo	E. Adultos (1)	Otras enseñanzas (2)	Sistema educativo	E. Adultos (1)	Otras enseñanzas (2)
AMBOS SEXOS									
TOTAL	64,3	5,1	0,6	57,6	4,3	0,5	49,1	3,5	0,6
Andalucía	59,7	6,2	0,7	52,7	5,3	0,7	44,8	4,1	0,8
Aragón	67,6	2,9	0,7	58,9	2,5	0,5	50,4	1,9	0,5
Asturias (Principado de)	68,1	2,9	1,5	60,1	2,8	0,8	51,8	1,7	1,0
Baleares (Illes)	37,5	6,2	0,3	30,7	5,5	0,2	23,8	4,9	0,2
Canarias	55,9	6,1	0,8	46,9	6,0	0,6	37,5	4,8	0,8
Cantabria	64,6	3,0	0,9	55,3	2,6	0,8	44,3	2,0	0,8
Castilla y León	78,5	3,5	0,7	70,0	2,8	0,4	63,4	2,3	0,7
Castilla-La Mancha	47,3	8,8	1,3	39,5	7,7	0,7	30,5	6,3	0,9
Cataluña	63,3	3,0	0,2	61,4	2,6	0,3	52,0	2,2	0,2
Comunitat Valenciana	61,5	5,0	0,1	54,8	4,1	0,1	48,1	3,3	0,1
Extremadura	50,1	9,6	1,5	43,5	8,8	1,1	35,8	7,4	1,2
Galicia	69,0	3,4	0,2	61,1	2,3	0,2	52,4	1,7	0,3
Madrid (Comunidad de)	81,3	5,4	0,9	73,3	4,1	0,5	65,2	3,1	0,6
Murcia (Región de)	62,0	4,7	1,0	53,9	4,1	0,8	44,9	3,6	0,7
Navarra (Comunidad Foral de)	69,5	2,5	1,4	62,5	2,0	0,3	49,5	1,2	0,4
País Vasco	78,9	4,4	0,2	70,7	4,3	0,1	57,4	3,7	0,2
Rioja (La)	54,1	4,9	0,9	44,8	5,0	0,4	34,8	4,3	0,4
Ceuta	43,2	7,0	0,7	42,0	4,9	0,8	31,8	5,9	0,9
Melilla	48,1	4,7	1,0	36,4	2,6	0,7	28,4	2,5	1,3
HOMBRES									
TOTAL	59,9	5,8	0,8	52,3	5,1	0,6	44,6	4,2	0,7
Andalucía	55,1	7,0	0,8	46,9	6,2	0,8	39,7	5,0	0,8
Aragón	65,3	3,4	1,2	54,6	2,9	0,8	46,6	2,2	0,7
Asturias (Principado de)	64,9	3,1	2,2	56,1	3,6	1,3	48,5	2,3	1,5
Baleares (Illes)	34,9	7,2	0,4	27,2	6,7	0,1	20,7	5,8	0,2
Canarias	53,3	6,7	0,9	42,6	6,6	0,7	34,0	5,4	1,0
Cantabria	64,8	3,8	1,5	54,8	3,6	1,2	43,9	2,6	1,4
Castilla y León	71,5	3,9	1,1	60,5	3,2	0,6	55,4	2,7	1,2
Castilla-La Mancha	45,1	10,3	1,3	36,7	9,2	0,9	28,0	7,9	0,9
Cataluña	59,1	3,9	0,3	56,2	3,3	0,3	47,7	2,9	0,3
Comunitat Valenciana	56,1	5,7	0,2	49,9	4,8	0,2	44,4	3,9	0,2
Extremadura	46,7	10,9	2,0	39,0	11,1	1,4	32,7	8,9	1,4
Galicia	63,8	4,3	0,4	55,8	2,9	0,3	46,4	2,2	0,5
Madrid (Comunidad de)	74,9	6,2	1,2	67,4	5,0	0,5	60,1	3,7	0,7
Murcia (Región de)	57,8	5,2	1,5	48,5	4,9	1,2	40,7	4,4	1,0
Navarra (Comunidad Foral de)	65,3	2,9	2,2	57,2	2,5	0,5	47,2	1,1	0,7
País Vasco	77,7	5,3	0,2	67,6	5,4	0,2	55,6	4,7	0,3
Rioja (La)	52,0	5,4	1,5	42,8	6,0	0,4	31,1	4,2	0,6
Ceuta	36,1	8,0	0,8	35,0	5,3	0,7	25,8	5,9	0,8
Melilla	41,3	4,8	0,8	30,3	1,9	0,3	21,6	3,3	0,5
MUJERES									
TOTAL	69,0	4,3	0,4	63,1	3,4	0,4	53,7	2,7	0,4
Andalucía	64,6	5,4	0,6	58,9	4,3	0,7	50,2	3,3	0,8
Aragón	69,9	2,4	0,2	63,3	2,2	0,1	54,5	1,5	0,2
Asturias (Principado de)	71,5	2,6	0,9	64,2	2,0	0,3	55,1	1,1	0,5
Baleares (Illes)	40,2	5,1	0,2	34,3	4,1	0,3	27,1	3,9	0,2
Canarias	58,7	5,5	0,7	51,5	5,5	0,5	41,0	4,2	0,6
Cantabria	64,3	2,1	0,2	55,9	1,5	0,4	44,7	1,3	0,3
Castilla y León	86,0	3,1	0,3	80,4	2,4	0,2	71,8	1,9	0,3
Castilla-La Mancha	49,7	7,3	1,2	42,6	6,2	0,6	33,2	4,6	0,9
Cataluña	67,9	2,1	0,1	67,0	1,8	0,2	56,5	1,5	0,2
Comunitat Valenciana	67,1	4,3	0,1	59,9	3,4	0,1	51,9	2,5	0,1
Extremadura	53,7	8,2	0,9	48,3	6,5	0,7	39,0	5,9	0,9
Galicia	74,5	2,6	0,1	66,7	1,6	0,1	58,7	1,1	0,1
Madrid (Comunidad de)	88,0	4,5	0,5	79,4	3,2	0,4	70,2	2,6	0,4
Murcia (Región de)	66,5	4,2	0,4	59,7	3,3	0,3	49,3	2,7	0,3
Navarra (Comunidad Foral de)	73,8	2,0	0,6	68,3	1,4	0,1	51,9	1,4	0,1
País Vasco	80,2	3,5	0,1	74,0	3,1	0,1	59,2	2,7	0,1
Rioja (La)	56,3	4,3	0,3	46,9	3,9	0,3	38,6	4,5	0,3
Ceuta	51,0	5,9	0,6	49,6	4,6	0,9	38,1	5,8	0,9
Melilla	55,7	4,6	1,1	43,9	3,4	1,1	35,2	1,7	2,1

(1) Incluye: Enseñanzas Iniciales y Secundaria para Personas Adultas.

(2) Incluye: Escuelas Taller/Casas de Oficios, Formación Ocupacional de 540 horas y más, Formación de Policías, Guardia Civil, Enseñanzas Militares, Turismo y Formación Sanitaria.

C2. LAS TRANSICIONES Y LOS RESULTADOS EDUCATIVOS

C2.2. Tasas netas de escolarización de 16 a 24 años en el sistema educativo y formativo. Curso 2011-12

(conclusión)

	22 años			23 años			24 años		
	Sistema educativo	E. Adultos (1)	Otras enseñanzas (2)	Sistema educativo	E. Adultos (1)	Otras enseñanzas (2)	Sistema educativo	E. Adultos (1)	Otras enseñanzas (2)
AMBOS SEXOS									
TOTAL	41,3	2,8	0,7	33,5	2,4	0,8	25,1	2,0	1,4
Andalucía	37,9	3,2	0,8	31,1	2,8	0,9	24,0	2,3	1,5
Aragón	37,6	1,6	0,7	29,5	1,2	0,9	21,1	1,0	1,6
Asturias (Principado de)	43,5	1,6	1,4	32,9	1,4	1,6	25,1	1,0	1,6
Baleares (Illes)	19,4	3,5	0,2	15,5	2,6	0,3	11,6	2,0	0,6
Canarias	31,3	4,5	1,2	25,7	4,0	1,2	19,9	3,8	1,1
Cantabria	35,2	1,5	1,0	28,7	1,1	1,1	23,4	1,0	2,1
Castilla y León	51,7	2,2	1,2	41,3	1,7	1,6	29,7	1,5	2,2
Castilla-La Mancha	23,5	5,5	0,8	18,0	4,7	1,0	13,6	3,8	1,2
Cataluña	43,1	1,8	0,3	32,9	1,5	0,3	24,5	1,5	1,1
Comunitat Valenciana	42,5	2,7	0,2	39,8	2,1	0,3	30,4	1,7	1,0
Extremadura	29,1	5,8	1,8	23,4	5,0	2,2	18,1	4,4	1,7
Galicia	44,0	1,3	0,4	34,9	1,0	0,4	26,4	0,8	1,2
Madrid (Comunidad de)	56,8	2,6	0,9	45,7	2,0	0,9	33,2	1,5	1,7
Murcia (Región de)	37,9	3,0	0,9	30,5	2,4	0,9	22,6	1,9	1,6
Navarra (Comunidad Foral de)	41,8	1,0	0,6	30,4	0,7	0,8	20,5	0,7	2,2
País Vasco	47,4	3,3	0,2	36,7	2,7	0,2	25,1	2,7	1,5
Rioja (La)	32,2	2,6	0,6	27,1	2,7	0,7	28,0	2,1	1,3
Ceuta	24,0	3,6	0,9	19,2	3,5	1,3	15,9	4,0	0,6
Melilla	23,7	2,9	1,7	19,1	2,7	1,8	14,0	3,7	0,6
HOMBRES									
TOTAL	37,9	3,4	0,8	31,3	2,9	0,9	24,2	2,5	1,0
Andalucía	33,4	4,0	0,7	27,9	3,4	0,8	22,5	2,9	1,1
Aragón	35,1	2,0	1,0	27,2	1,5	1,2	20,7	1,2	1,2
Asturias (Principado de)	40,6	1,8	1,9	30,7	1,8	2,2	24,4	1,4	1,3
Baleares (Illes)	17,1	4,4	0,1	13,3	3,3	0,2	9,8	2,4	0,3
Canarias	27,9	4,8	1,3	21,9	4,6	1,3	17,8	4,6	0,9
Cantabria	34,6	1,8	1,7	26,8	1,6	1,6	22,8	1,3	1,7
Castilla y León	44,4	2,7	1,7	36,4	2,1	2,3	27,1	1,7	2,3
Castilla-La Mancha	21,6	6,7	0,6	16,8	5,8	0,8	12,5	4,7	0,8
Cataluña	40,5	2,2	0,3	31,6	2,0	0,3	24,2	1,9	0,6
Comunitat Valenciana	40,1	3,1	0,2	37,9	2,6	0,3	29,7	2,2	0,7
Extremadura	26,5	6,8	2,0	21,8	6,3	2,3	16,9	5,8	1,9
Galicia	39,0	1,6	0,5	31,3	1,3	0,5	24,9	1,0	0,7
Madrid (Comunidad de)	53,6	3,2	1,0	44,8	2,5	1,1	33,7	1,9	1,2
Murcia (Región de)	35,1	3,7	1,2	29,2	3,0	1,2	21,4	2,2	1,5
Navarra (Comunidad Foral de)	40,4	1,4	1,0	28,7	0,7	1,1	20,4	0,9	1,2
País Vasco	45,6	4,1	0,3	37,1	3,5	0,3	25,1	3,2	0,7
Rioja (La)	29,0	3,1	0,8	21,9	3,4	1,0	22,6	2,9	0,3
Ceuta	15,7	3,9	1,1	15,2	3,5	0,8	12,5	3,9	0,3
Melilla	15,6	2,9	0,7	14,0	3,8	1,0	8,1	3,4	0,3
MUJERES									
TOTAL	44,9	2,2	0,6	35,8	1,8	0,7	26,1	1,5	1,8
Andalucía	42,7	2,4	0,9	34,5	2,1	1,0	25,5	1,7	2,0
Aragón	40,2	1,2	0,4	31,8	0,9	0,5	21,5	0,7	1,9
Asturias (Principado de)	46,6	1,3	0,9	35,2	1,0	0,9	25,8	0,7	1,9
Baleares (Illes)	21,6	2,5	0,2	17,8	2,0	0,4	13,4	1,6	0,8
Canarias	34,7	4,2	1,0	29,6	3,4	1,1	22,0	3,1	1,3
Cantabria	35,9	1,1	0,3	30,5	0,5	0,6	23,9	0,8	2,4
Castilla y León	59,2	1,7	0,8	46,6	1,3	0,8	32,4	1,2	2,1
Castilla-La Mancha	25,5	4,3	1,0	19,2	3,4	1,1	14,8	2,8	1,6
Cataluña	45,8	1,3	0,3	34,3	1,1	0,4	24,9	1,0	1,6
Comunitat Valenciana	45,0	2,3	0,2	41,8	1,6	0,3	31,2	1,3	1,3
Extremadura	31,8	4,8	1,5	25,0	3,5	2,1	19,3	2,8	1,5
Galicia	49,1	0,9	0,2	38,6	0,8	0,3	28,0	0,7	1,7
Madrid (Comunidad de)	60,0	2,1	0,7	46,6	1,6	0,8	32,7	1,2	2,3
Murcia (Región de)	40,9	2,2	0,5	31,9	1,7	0,6	23,9	1,6	1,8
Navarra (Comunidad Foral de)	43,3	0,6	0,3	32,1	0,8	0,5	20,7	0,5	3,3
País Vasco	49,2	2,4	0,1	36,3	1,9	0,2	25,2	2,1	2,2
Rioja (La)	35,5	2,0	0,5	32,3	1,9	0,4	33,6	1,2	2,3
Ceuta	33,5	3,2	0,7	23,6	3,6	1,9	19,7	4,0	0,8
Melilla	32,6	3,0	2,8	24,6	1,4	2,7	21,0	4,1	1,0

(1) Incluye: Enseñanzas Iniciales y Secundaria para Personas Adultas.

(2) Incluye: Escuelas Taller/Casas de Oficios, Formación Ocupacional de 540 horas y más, Formación de Policías, Guardia Civil, Enseñanzas Militares, Turismo y Formación Sanitaria.

C2. LAS TRANSICIONES Y LOS RESULTADOS EDUCATIVOS

C2.3. Tasas netas de escolarización de 16 a 24 años, en el sistema educativo. Curso 2011-12

(continúa)

	16 años		17 años			18 años			
	Obligatoria (1)	Post Obligatoria (2)	Obligatoria (1)	Post Obligatoria (2)	Superior no Univ. (3)	Obligatoria (1)	Post Obligatoria (2)	Superior no Univ. (3)	E. Universitaria (4)
AMBOS SEXOS									
TOTAL	33,2	62,7	12,4	75,3	0,0	1,1	38,3	3,7	29,5
Andalucía	37,5	59,5	14,3	72,4	0,0	1,6	39,0	2,7	25,9
Aragón	30,6	64,9	10,7	77,1	0,0	0,7	38,7	4,1	32,6
Asturias (Principado de)	30,5	62,4	13,5	78,5	0,0	0,8	38,2	4,6	33,6
Balears (Illes)	34,2	52,8	13,3	63,2	0,0	1,2	35,3	1,2	11,3
Canarias	37,8	56,9	15,5	72,6	0,0	1,0	42,9	3,0	20,5
Cantabria	33,9	62,8	13,9	79,5	0,2	1,0	44,1	3,8	24,5
Castilla y León	34,6	64,6	15,2	78,2	0,0	1,0	44,1	3,2	34,4
Castilla-La Mancha	36,9	59,1	15,0	71,5	0,0	1,1	39,4	2,3	14,7
Cataluña	29,5	66,3	7,5	78,2	0,0	1,2	34,6	5,2	31,0
Comunitat Valenciana	31,5	62,0	10,0	75,4	0,1	0,6	37,5	3,4	28,7
Extremadura	34,5	61,4	13,3	71,8	0,0	1,4	37,0	2,0	18,2
Galicia	32,5	64,2	13,5	76,1	0,0	1,3	41,4	5,0	25,6
Madrid (Comunidad de)	32,1	64,5	14,5	76,1	0,1	0,8	37,2	4,3	44,9
Murcia (Región de)	36,4	58,2	16,6	68,9	0,0	1,1	38,3	1,9	28,6
Navarra (Comunidad Foral de)	28,0	66,8	8,1	81,1	0,0	0,6	37,5	4,6	36,7
País Vasco	22,9	76,8	7,3	89,8	0,0	0,8	37,5	6,7	41,9
Rioja (La)	29,5	67,3	8,8	80,4	0,0	1,2	38,6	3,5	15,9
Ceuta	34,8	60,4	12,3	70,3	0,0	1,0	40,0	1,5	10,4
Melilla	33,8	58,2	12,9	68,4	0,1	1,3	44,7	3,2	10,5
HOMBRES									
TOTAL	35,1	60,0	13,2	72,6	0,0	1,2	40,8	3,2	24,4
Andalucía	39,3	57,1	15,2	69,3	0,0	1,7	40,8	2,1	21,2
Aragón	31,5	63,3	10,1	76,8	0,0	0,8	42,0	4,3	28,1
Asturias (Principado de)	33,9	58,6	16,4	75,6	0,0	1,0	41,4	4,6	30,2
Balears (Illes)	36,2	49,6	14,2	60,9	0,0	1,3	37,4	1,1	8,0
Canarias	39,7	52,7	16,8	68,2	0,0	1,1	45,6	2,1	16,5
Cantabria	35,4	61,1	14,9	77,8	0,2	1,1	47,4	3,5	22,8
Castilla y León	36,3	61,9	15,8	76,0	0,0	1,0	48,1	2,6	26,8
Castilla-La Mancha	38,0	58,0	15,0	69,4	0,1	1,2	41,6	2,1	11,7
Cataluña	33,4	62,1	8,4	75,0	0,0	1,3	37,6	4,3	25,2
Comunitat Valenciana	32,1	57,9	10,3	71,7	0,1	0,7	39,1	2,9	23,1
Extremadura	35,5	59,8	13,7	67,3	0,0	1,5	37,0	1,7	15,3
Galicia	35,3	61,3	14,4	72,8	0,0	1,3	44,5	4,0	20,5
Madrid (Comunidad de)	33,7	62,8	15,4	74,3	0,1	0,9	39,2	3,8	39,1
Murcia (Región de)	38,3	56,8	17,5	67,0	0,0	1,3	41,1	1,8	23,3
Navarra (Comunidad Foral de)	29,0	64,8	8,3	79,9	0,1	0,8	41,1	5,3	30,3
País Vasco	25,1	74,6	8,1	88,3	0,0	0,9	42,9	7,4	36,3
Rioja (La)	29,8	66,3	8,2	80,1	0,1	1,3	40,8	2,9	13,5
Ceuta	34,3	64,3	12,5	69,7	0,0	0,5	39,1	1,2	7,3
Melilla	34,1	55,8	14,0	70,4	0,2	1,9	47,8	2,0	7,5
MUJERES									
TOTAL	31,1	65,6	11,6	78,2	0,1	1,0	35,7	4,2	34,9
Andalucía	35,5	62,1	13,3	75,6	0,0	1,6	37,0	3,4	31,0
Aragón	29,6	66,5	11,4	77,5	0,1	0,6	35,2	3,9	37,3
Asturias (Principado de)	27,0	66,4	10,5	81,5	0,0	0,7	34,7	4,5	37,3
Balears (Illes)	32,1	56,3	12,2	65,7	0,0	1,0	33,2	1,2	14,8
Canarias	35,8	61,4	14,1	77,3	0,0	0,8	40,0	3,9	24,8
Cantabria	32,4	64,6	12,7	81,4	0,3	0,8	40,7	4,0	26,3
Castilla y León	32,7	67,2	14,4	80,6	0,1	1,0	40,0	3,8	42,4
Castilla-La Mancha	35,7	60,4	15,1	73,8	0,0	0,9	37,1	2,4	17,9
Cataluña	25,3	70,9	6,5	81,5	0,0	1,1	31,4	6,2	37,3
Comunitat Valenciana	30,8	66,4	9,7	79,3	0,1	0,5	35,8	3,9	34,7
Extremadura	33,4	63,1	12,8	76,6	0,0	1,3	36,9	2,3	21,2
Galicia	29,5	67,2	12,6	79,6	0,0	1,2	38,2	6,1	31,0
Madrid (Comunidad de)	30,4	66,2	13,6	78,1	0,2	0,7	35,1	4,7	50,8
Murcia (Región de)	34,3	59,6	15,5	71,0	0,0	1,0	35,2	2,0	34,4
Navarra (Comunidad Foral de)	26,9	68,9	7,9	82,3	0,0	0,5	33,5	3,9	43,6
País Vasco	20,6	79,1	6,5	91,3	0,0	0,7	31,7	6,0	48,0
Rioja (La)	29,2	68,3	9,5	80,7	0,0	1,1	36,2	4,2	18,4
Ceuta	35,4	56,7	12,0	71,0	0,0	1,6	41,0	1,9	13,6
Melilla	33,4	60,8	11,8	66,4	0,0	0,7	41,4	4,4	13,7

(1) Incluye: E.S.O. y Educación Especial.

(2) Incluye: PCPI, Bachillerato, C.F. Grado Medio F.P. y Artes Plásticas, EE. Deportivas Grado Medio, EE. Profesionales Música y Danza e Idiomas Nivel Avanzado.

(3) Incluye: C.F. Grado Superior de F.P. y de Artes Plásticas, EE. Deportivas Grado Superior y EE. Artísticas Grado Superior.

(4) Incluye: 1º y 2º Ciclo, Grado, Máster y Doctorado.

C2. LAS TRANSICIONES Y LOS RESULTADOS EDUCATIVOS

C2.3. Tasas netas de escolarización de 16 a 24 años, en el sistema educativo. Curso 2011-12

(continuación)

	19 años				20 años				21 años			
	Obligatoria (1)	Post Obligatoria (2)	Superior no Univ. (3)	E. Universitaria (4)	Obligatoria (1)	Post Obligatoria (2)	Superior no Univ. (3)	E. Universitaria (4)	Obligatoria (1)	Post Obligatoria (2)	Superior no Univ. (3)	E. Universitaria (4)
AMBOS SEXOS												
TOTAL	0,4	22,4	9,2	32,4	0,3	13,4	10,8	33,1	0,1	8,3	9,0	31,7
Andalucía	0,4	23,8	7,2	28,3	0,3	13,7	8,9	29,8	0,1	8,8	7,3	28,7
Aragón	0,3	21,1	10,6	35,6	0,3	11,1	12,0	35,5	0,0	6,6	10,6	33,1
Asturias (Principado de)	0,4	21,6	11,3	34,9	0,4	14,5	12,1	33,1	0,0	9,4	10,7	31,7
Balears (Illes)	0,2	19,5	3,9	13,8	0,2	10,3	5,4	14,7	0,0	6,1	4,7	13,0
Canarias	0,6	26,7	7,1	21,4	0,4	16,8	8,3	21,4	0,0	11,1	7,2	19,2
Cantabria	0,4	29,0	10,0	25,2	0,2	16,9	12,1	26,1	0,1	10,4	9,2	24,6
Castilla y León	0,4	29,7	9,2	39,3	0,3	17,8	10,8	41,1	0,0	11,5	10,1	41,8
Castilla-La Mancha	0,5	22,6	6,7	17,6	0,4	12,6	8,9	17,6	0,0	7,6	7,5	15,5
Cataluña	0,5	16,5	12,2	34,2	0,3	11,4	14,9	34,9	0,1	6,5	12,4	33,0
Comunitat Valenciana	0,3	20,0	9,4	31,7	0,3	11,7	11,3	31,5	0,0	7,1	9,0	32,0
Extremadura	0,4	21,8	6,3	21,7	0,4	11,9	8,6	22,6	0,5	7,2	7,4	20,7
Galicia	0,3	27,3	12,0	29,4	0,3	16,9	12,8	31,0	0,2	10,9	10,6	30,7
Madrid (Comunidad de)	0,3	22,9	9,3	48,8	0,2	13,4	10,0	49,8	0,0	8,2	8,2	48,8
Murcia (Región de)	0,3	23,8	5,5	32,4	0,3	14,7	7,0	32,0	0,0	9,1	6,6	29,3
Navarra (Comunidad Foral de)	0,3	20,3	10,9	38,0	0,2	10,6	13,0	38,7	0,1	5,2	9,5	34,8
País Vasco	0,6	21,6	15,0	41,8	0,3	13,4	14,9	42,0	0,0	8,3	12,8	36,3
Rioja (La)	0,4	23,5	9,3	20,9	0,1	11,9	12,5	20,3	0,0	6,4	9,3	19,0
Ceuta	0,4	25,2	4,4	13,3	0,2	16,8	8,2	16,9	0,0	12,0	5,5	14,2
Melilla	0,6	25,5	9,6	12,4	0,3	14,8	8,2	13,2	0,0	8,3	7,3	12,8
HOMBRES												
TOTAL	0,5	24,1	8,6	26,7	0,3	14,3	10,8	26,9	0,1	8,7	9,2	26,7
Andalucía	0,5	25,3	6,2	23,1	0,4	14,4	8,3	23,8	0,1	9,2	7,1	23,3
Aragón	0,4	23,4	11,4	30,1	0,4	12,0	13,7	28,5	0,0	6,8	12,3	27,5
Asturias (Principado de)	0,4	23,6	10,6	30,3	0,4	15,6	11,9	28,2	0,0	10,4	10,3	27,8
Balears (Illes)	0,2	19,6	3,8	11,3	0,4	10,5	5,6	10,7	0,0	6,0	4,6	10,0
Canarias	0,7	29,0	5,8	17,8	0,4	18,0	7,5	16,7	0,0	11,8	6,6	15,6
Cantabria	0,5	31,5	9,9	22,8	0,3	18,2	12,4	23,9	0,0	12,1	9,5	22,2
Castilla y León	0,4	31,4	9,1	30,6	0,3	19,3	10,4	30,5	0,0	12,4	10,5	32,5
Castilla-La Mancha	0,6	23,8	7,0	13,6	0,4	13,1	9,4	13,7	0,0	7,2	8,2	12,7
Cataluña	0,5	18,9	11,2	28,4	0,3	12,6	14,9	28,5	0,1	6,9	12,6	28,1
Comunitat Valenciana	0,4	21,0	8,8	25,9	0,3	12,0	11,0	26,5	0,0	7,1	9,1	28,2
Extremadura	0,4	21,9	6,7	17,7	0,4	11,5	8,5	18,6	0,6	6,8	7,4	17,9
Galicia	0,4	29,7	10,8	22,9	0,4	18,5	12,4	24,5	0,3	11,5	10,8	23,9
Madrid (Comunidad de)	0,4	24,3	8,6	41,6	0,2	14,2	10,3	42,7	0,0	8,6	8,3	43,1
Murcia (Región de)	0,3	25,2	5,2	27,1	0,3	15,5	7,0	25,7	0,0	9,6	7,1	24,1
Navarra (Comunidad Foral de)	0,3	22,7	12,0	30,4	0,2	12,4	14,1	30,5	0,1	5,6	11,8	29,7
País Vasco	0,7	24,8	17,0	35,2	0,4	15,9	17,4	34,0	0,0	9,4	15,1	31,2
Rioja (La)	0,4	25,5	8,8	17,3	0,1	13,2	13,2	16,3	0,0	6,3	9,8	15,1
Ceuta	0,3	24,2	4,1	7,5	0,3	15,5	8,2	11,1	0,0	9,1	5,4	11,3
Melilla	0,5	25,5	8,6	6,7	0,3	15,6	7,0	7,3	0,0	8,9	5,0	7,7
MUJERES												
TOTAL	0,3	20,6	9,7	38,4	0,2	12,5	10,8	39,6	0,0	7,9	8,8	37,0
Andalucía	0,3	22,1	8,2	33,9	0,2	13,0	9,5	36,2	0,1	8,3	7,4	34,4
Aragón	0,2	18,7	9,7	41,3	0,2	10,3	10,2	42,6	0,0	6,5	8,8	39,1
Asturias (Principado de)	0,4	19,5	11,9	39,7	0,4	13,3	12,3	38,2	0,0	8,3	11,1	35,6
Balears (Illes)	0,2	19,5	4,1	16,4	0,1	10,1	5,1	18,9	0,0	6,2	4,9	16,0
Canarias	0,4	24,4	8,6	25,3	0,4	15,6	9,2	26,3	0,0	10,3	7,8	22,9
Cantabria	0,2	26,0	10,0	28,0	0,1	15,6	11,8	28,4	0,1	8,6	8,8	27,2
Castilla y León	0,3	27,9	9,3	48,5	0,3	16,3	11,2	52,7	0,0	10,6	9,6	51,6
Castilla-La Mancha	0,4	21,3	6,3	21,7	0,3	12,1	8,3	21,8	0,0	8,0	6,7	18,5
Cataluña	0,4	13,9	13,2	40,4	0,2	10,2	14,9	41,7	0,1	6,1	12,2	38,2
Comunitat Valenciana	0,3	19,0	9,9	37,9	0,3	11,4	11,6	36,7	0,0	7,0	9,0	36,0
Extremadura	0,3	21,8	5,8	25,8	0,4	12,3	8,8	26,8	0,3	7,5	7,5	23,7
Galicia	0,2	24,9	13,2	36,3	0,3	15,3	13,3	37,9	0,1	10,2	10,5	37,9
Madrid (Comunidad de)	0,3	21,4	10,0	56,3	0,1	12,5	9,7	57,0	0,0	7,7	8,0	54,5
Murcia (Región de)	0,3	22,3	5,8	38,1	0,3	13,9	7,0	38,5	0,0	8,6	6,0	34,6
Navarra (Comunidad Foral de)	0,3	17,8	9,7	46,0	0,2	8,7	11,7	47,7	0,1	4,7	7,0	40,1
País Vasco	0,4	18,1	12,9	48,9	0,3	10,7	12,3	50,6	0,0	7,1	10,4	41,6
Rioja (La)	0,5	21,3	9,8	24,7	0,1	10,6	11,8	24,5	0,0	6,6	8,9	23,0
Ceuta	0,4	26,2	4,8	19,7	0,0	18,2	8,3	23,2	0,0	15,1	5,7	17,3
Melilla	0,7	25,6	10,7	18,7	0,2	13,8	9,6	20,3	0,0	7,7	9,6	17,9

(1) Incluye: E.S.O. y Educación Especial.

(2) Incluye: PCPI, Bachillerato, C.F. Grado Medio F.P. y Artes Plásticas, EE. Deportivas Grado Medio, EE. Profesionales Música y Danza e Idiomas Nivel Avanzado.

(3) Incluye: C.F. Grado Superior de F.P. y de Artes Plásticas, EE. Deportivas Grado Superior y EE. Artísticas Grado Superior.

(4) Incluye: 1º y 2º Ciclo, Grado, Máster y Doctorado.

C2. LAS TRANSICIONES Y LOS RESULTADOS EDUCATIVOS

C2.3. Tasas netas de escolarización de 16 a 24 años, en el sistema educativo. Curso 2011-12

(conclusión)

	22 años			23 años			24 años		
	Post Obligatoria (2)	Superior no Univ. (3)	E. Univer-sitaria (4)	Post Obligatoria (2)	Superior no Univ. (3)	E. Univer-sitaria (4)	Post Obligatoria (2)	Superior no Univ. (3)	E. Univer-sitaria (4)
AMBOS SEXOS									
TOTAL	5,5	6,8	29,0	4,2	5,2	24,1	3,2	3,7	18,3
Andalucía	5,7	5,5	26,7	4,2	4,1	22,9	3,3	3,0	17,7
Aragón	4,4	6,7	26,5	3,5	4,6	21,4	2,7	3,2	15,2
Asturias (Principado de)	6,8	7,5	29,2	4,7	5,8	22,3	3,5	4,3	17,2
Balears (Illes)	4,3	3,7	11,3	3,2	2,6	9,7	2,4	1,7	7,6
Canarias	8,4	5,1	17,7	6,3	3,9	15,6	4,9	2,7	12,3
Cantabria	5,9	7,6	21,7	4,8	4,9	18,9	3,6	4,3	15,4
Castilla y León	6,7	7,8	37,2	5,1	5,5	30,7	3,7	3,6	22,4
Castilla-La Mancha	5,0	5,0	13,5	3,5	3,2	11,3	2,5	2,7	8,5
Cataluña	4,1	9,3	29,7	2,8	6,1	24,0	2,3	4,2	18,0
Comunitat Valenciana	5,0	7,8	29,7	4,7	9,1	26,0	3,4	6,2	20,8
Extremadura	4,0	5,7	19,4	3,3	3,6	16,5	2,7	2,6	12,9
Galicia	7,4	8,2	28,3	5,5	5,8	23,6	4,1	4,1	18,2
Madrid (Comunidad de)	5,7	6,0	45,1	4,2	4,5	37,1	3,1	3,1	27,0
Murcia (Región de)	6,3	5,3	26,3	4,6	4,3	21,6	3,2	3,0	16,4
Navarra (Comunidad Foral de)	4,1	6,3	31,4	2,8	3,7	23,9	2,4	2,5	15,7
País Vasco	5,7	9,5	32,1	4,8	7,9	24,0	3,6	4,6	16,8
Rioja (La)	4,5	8,2	19,5	2,3	5,3	19,5	2,4	4,7	20,9
Ceuta	5,6	6,1	12,3	4,7	4,4	10,0	3,7	4,1	8,1
Melilla	6,1	6,3	11,3	4,2	4,6	10,3	3,2	3,7	7,1
HOMBRES									
TOTAL	5,7	7,1	25,1	4,3	5,4	21,7	3,1	3,7	17,3
Andalucía	5,9	5,5	22,0	4,4	4,1	19,4	3,3	3,1	16,1
Aragón	4,5	7,4	23,3	3,2	4,6	19,3	2,5	3,4	14,8
Asturias (Principado de)	7,0	7,9	25,7	4,8	6,5	19,5	3,6	4,4	16,4
Balears (Illes)	4,0	3,8	9,3	3,1	2,7	7,5	2,1	1,7	6,1
Canarias	8,7	4,7	14,5	6,1	3,6	12,2	4,9	2,7	10,2
Cantabria	7,1	7,8	19,7	4,5	4,9	17,4	3,3	4,7	14,9
Castilla y León	6,7	7,7	30,0	4,9	5,6	26,0	3,4	3,6	20,1
Castilla-La Mancha	4,9	5,0	11,6	3,2	3,4	10,2	2,3	2,6	7,6
Cataluña	4,2	9,7	26,6	2,9	6,3	22,4	2,2	4,3	17,6
Comunitat Valenciana	5,2	8,1	26,9	4,9	8,6	24,4	3,2	5,9	20,6
Extremadura	4,0	5,6	17,0	3,2	3,4	15,2	2,4	2,3	12,2
Galicia	8,2	8,3	22,4	5,9	5,8	19,6	4,3	4,2	16,4
Madrid (Comunidad de)	5,9	6,5	41,2	4,4	4,9	35,5	3,1	3,4	27,2
Murcia (Región de)	6,7	5,6	22,9	4,9	4,7	19,5	3,2	3,2	15,1
Navarra (Comunidad Foral de)	3,7	7,9	28,8	2,5	4,7	21,5	1,8	2,8	15,8
País Vasco	6,2	11,7	27,8	4,9	9,5	22,6	3,5	5,2	16,4
Rioja (La)	4,5	9,1	15,5	2,3	5,1	14,4	2,5	4,8	15,2
Ceuta	5,5	3,6	6,7	5,1	3,2	6,9	3,6	2,5	6,4
Melilla	5,6	4,4	5,6	4,0	2,8	7,2	3,1	1,9	3,1
MUJERES									
TOTAL	5,3	6,5	33,0	4,1	5,1	26,6	3,2	3,6	19,3
Andalucía	5,5	5,4	31,7	4,0	4,1	26,5	3,3	2,9	19,3
Aragón	4,3	6,0	29,9	3,7	4,6	23,5	2,8	3,0	15,6
Asturias (Principado de)	6,7	7,1	32,8	4,7	5,2	25,3	3,4	4,3	18,1
Balears (Illes)	4,7	3,6	13,3	3,3	2,6	11,9	2,6	1,7	9,0
Canarias	8,2	5,4	21,0	6,5	4,1	19,0	4,9	2,7	14,4
Cantabria	4,7	7,4	23,8	5,0	4,9	20,5	4,0	3,9	16,0
Castilla y León	6,6	7,9	44,6	5,4	5,4	35,8	3,9	3,6	24,8
Castilla-La Mancha	5,1	4,9	15,5	3,7	3,0	12,5	2,7	2,8	9,3
Cataluña	3,9	9,0	33,0	2,8	5,8	25,7	2,3	4,2	18,4
Comunitat Valenciana	4,9	7,5	32,7	4,5	9,5	27,8	3,5	6,6	21,1
Extremadura	4,1	5,8	21,9	3,3	3,8	17,9	2,9	2,8	13,6
Galicia	6,6	8,2	34,3	5,1	5,8	27,7	4,0	4,1	20,0
Madrid (Comunidad de)	5,4	5,5	49,1	4,0	4,0	38,6	3,0	2,9	26,9
Murcia (Región de)	5,9	5,0	29,9	4,3	3,8	23,7	3,2	2,8	17,8
Navarra (Comunidad Foral de)	4,6	4,6	34,1	3,2	2,6	26,3	3,0	2,1	15,6
País Vasco	5,2	7,3	36,6	4,7	6,3	25,3	3,7	4,1	17,3
Rioja (La)	4,5	7,3	23,7	2,4	5,4	24,5	2,2	4,7	26,8
Ceuta	5,8	9,0	18,7	4,4	5,8	13,4	3,9	5,9	9,9
Melilla	6,7	8,3	17,6	4,5	6,5	13,6	3,3	5,8	12,0

(2) Incluye: PCPI, Bachillerato, C.F. Grado Medio F.P. y Artes Plásticas, EE. Deportivas Grado Medio, EE. Profesionales Música y Danza e Idiomas Nivel Avanzado.

(3) Incluye: C.F. Grado Superior de F.P. y de Artes Plásticas, EE. Deportivas Grado Superior y EE. Artísticas Grado Superior.

(4) Incluye: 1º y 2º Ciclo, Grado, Máster y Doctorado.

C2. LAS TRANSICIONES Y LOS RESULTADOS EDUCATIVOS

C2.4. Tasa bruta de acceso a las EE. Secundarias Segunda Etapa y E. Superior no Universitaria. Curso 2011-12

	Enseñanzas Secundarias Segunda Etapa			C.F. Grado Superior F.P. y Artes Plásticas y Diseño y EE. Deportivas Grado Superior
	Bachillerato	C.F. Grado Medio F.P. y Artes Plásticas y Diseño y EE. Deportivas Grado Medio	Programas de Cualificación Profesional Inicial	
AMBOS SEXOS				
TOTAL	63,8	42,3	15,0	36,6
Andalucía	56,8	39,9	..	28,8
Aragón	62,9	45,4	18,9	38,1
Asturias (Principado de)	71,6	59,2	7,2	50,6
Balears (Illes)	53,3	36,4	13,2	18,6
Canarias	68,6	40,1	11,6	34,0
Cantabria	66,5	59,6	18,6	48,7
Castilla y León	69,1	47,2	20,7	40,9
Castilla-La Mancha	60,0	35,7	16,9	27,0
Cataluña	63,6	55,5	..	47,9
Comunitat Valenciana	59,1	44,3	..	40,6
Extremadura	61,4	36,7	13,9	25,8
Galicia	68,7	50,9	12,8	44,3
Madrid (Comunidad de)	73,1	30,3	13,4	34,8
Murcia (Región de)	62,4	30,3	17,2	22,0
Navarra (Comunidad Foral de)	64,0	28,2	9,3	27,9
País Vasco	77,2	40,3	14,3	53,6
Rioja (La)	60,4	42,2	21,9	35,2
Ceuta	57,5	43,4	63,4	37,3
Melilla	57,6	38,7	26,4	43,9
HOMBRES				
TOTAL	57,6	46,1	20,1	35,2
Andalucía	50,8	43,0	..	27,5
Aragón	56,5	51,6	24,5	40,5
Asturias (Principado de)	65,8	64,1	10,1	48,6
Balears (Illes)	47,7	37,4	17,4	17,1
Canarias	60,9	41,8	15,5	29,6
Cantabria	61,1	63,3	25,6	46,8
Castilla y León	63,5	52,5	27,5	37,8
Castilla-La Mancha	52,8	39,0	23,3	25,8
Cataluña	56,6	60,9	..	44,9
Comunitat Valenciana	51,2	46,0	..	37,1
Extremadura	54,1	38,9	19,3	25,8
Galicia	62,6	56,7	18,1	43,1
Madrid (Comunidad de)	68,6	33,3	17,5	34,7
Murcia (Región de)	58,0	32,3	23,1	22,4
Navarra (Comunidad Foral de)	57,1	33,4	13,2	29,4
País Vasco	71,8	50,2	19,4	60,0
Rioja (La)	52,6	46,0	29,5	34,3
Ceuta	52,4	43,8	84,9	28,2
Melilla	54,8	46,1	31,9	28,5
MUJERES				
TOTAL	70,4	38,3	9,6	38,1
Andalucía	63,2	36,5	..	30,2
Aragón	69,7	38,9	12,9	35,4
Asturias (Principado de)	77,8	54,1	4,1	52,7
Balears (Illes)	59,2	35,3	8,7	20,2
Canarias	76,7	38,3	7,5	38,7
Cantabria	72,3	55,6	11,0	50,7
Castilla y León	74,9	41,7	13,6	44,1
Castilla-La Mancha	67,7	32,1	10,0	28,3
Cataluña	71,0	49,8	..	51,0
Comunitat Valenciana	67,4	42,5	..	44,3
Extremadura	69,1	34,3	8,2	25,9
Galicia	75,1	44,8	7,3	45,5
Madrid (Comunidad de)	77,7	27,2	9,1	34,9
Murcia (Región de)	67,0	28,2	11,0	21,6
Navarra (Comunidad Foral de)	71,2	22,8	5,1	26,4
País Vasco	83,1	29,5	8,7	46,6
Rioja (La)	68,6	38,3	13,9	36,0
Ceuta	62,6	43,1	42,3	46,8
Melilla	60,8	30,5	20,3	60,6

C2. LAS TRANSICIONES Y LOS RESULTADOS EDUCATIVOS

C2.5. Abandono educativo temprano (1): Población de 18 a 24 años que no ha completado el nivel de E. Secundaria 2.ª etapa y no sigue ningún tipo de educación-formación

	TOTAL			HOMBRES			MUJERES		
	2002	2007	2012	2002	2007	2012	2002	2007	2012
TOTAL	30,7	31,0	24,9	36,8	36,6	28,8	24,2	25,2	20,8
Andalucía	36,8	37,3	28,8	43,3	42,7	33,5	30,1	31,8	23,9
Aragón	27,0	26,0	20,4	32,0	31,9	20,1	21,4	19,8	20,7
Asturias (Principado de)	22,4	22,5	19,4	27,3	29,1	24,4	17,3	15,4	14,5
Balears (Illes)	40,3	43,1	30,1	49,2	49,4	30,6	30,5	36,4	29,6
Canarias	33,0	36,3	28,3	41,3	43,9	29,3	24,7	28,3	27,4
Cantabria	26,2	25,3	14,0	35,3	31,7	16,9	16,6	18,8	10,9
Castilla y León	22,8	23,5	21,5	28,5	29,7	28,1	16,9	16,9	14,4
Castilla-La Mancha	36,5	37,2	26,9	45,9	45,3	33,2	26,5	28,6	20,2
Cataluña	31,2	31,6	24,0	36,1	37,1	28,2	26,0	25,9	19,6
Comunitat Valenciana	36,0	31,6	26,9	42,3	36,5	29,9	29,5	26,3	23,9
Extremadura	38,2	34,3	32,2	44,9	41,3	41,3	31,1	26,7	22,5
Galicia	26,9	23,9	23,1	35,5	33,2	27,1	18,3	14,4	18,8
Madrid (Comunidad de)	23,7	25,8	22,2	28,8	29,0	25,3	18,5	22,4	19,0
Murcia (Región de)	38,7	39,6	27,7	45,3	44,8	33,0	31,5	34,0	22,0
Navarra (Comunidad Foral de)	21,6	17,1	13,3	23,1	19,7	16,9	20,1	14,3	9,8
País Vasco	13,2	14,3	11,5	17,0	18,5	12,7	9,3	10,0	10,3
Rioja (La)	27,3	30,3	22,8	35,9	33,8	26,0	18,0	26,7	19,6
Ceuta y Melilla	36,1	49,2	37,0	39,0	46,5	38,9	32,7	51,8	34,9

NOTA: Calculado con la metodología establecida por Eurostat basándose en medias anuales de datos trimestrales.

(1) Los datos deben ser tomados con precaución, pues los derivados de tamaños muestrales pequeños están afectados por fuertes errores de muestreo.

C2.6. Nivel de formación de la población joven (1): Porcentaje de población entre 20 y 24 años que ha completado al menos el nivel de E. Secundaria 2.ª etapa

	TOTAL			HOMBRES			MUJERES		
	2002	2007	2012	2002	2007	2012	2002	2007	2012
TOTAL	63,7	61,1	62,8	57,4	55,1	56,7	70,3	67,3	69,1
Andalucía	56,4	54,0	56,9	49,8	47,9	49,7	63,3	60,4	64,6
Aragón	68,0	66,4	68,1	62,5	60,6	68,2	73,8	72,5	67,9
Asturias (Principado de)	72,4	70,2	71,4	67,4	64,6	65,1	77,5	76,0	78,0
Balears (Illes)	54,2	47,6	53,1	46,3	39,0	52,1	62,4	56,5	54,1
Canarias	59,3	52,1	57,3	51,3	43,0	55,4	67,5	61,3	59,1
Cantabria	67,1	67,5	76,7	57,5	60,0	69,9	77,1	75,3	83,6
Castilla y León	70,0	67,4	66,4	65,0	61,5	55,7	75,3	73,5	77,8
Castilla-La Mancha	55,8	54,1	58,1	47,7	45,2	49,0	64,6	63,7	67,7
Cataluña	65,0	61,2	64,9	60,0	55,0	58,1	70,3	67,8	71,8
Comunitat Valenciana	58,1	61,4	59,2	51,1	57,0	54,3	65,5	66,1	64,3
Extremadura	57,3	55,4	53,1	51,0	47,1	41,6	63,9	64,3	65,1
Galicia	66,8	68,0	64,9	56,7	57,8	58,7	77,2	78,4	71,4
Madrid (Comunidad de)	72,0	67,2	68,7	66,3	64,4	63,6	77,8	70,1	73,9
Murcia (Región de)	56,0	51,8	60,1	49,3	45,4	53,5	63,4	58,9	67,0
Navarra (Comunidad Foral de)	75,6	78,3	79,4	73,5	78,0	74,9	77,8	78,7	83,9
País Vasco	80,9	80,8	80,0	78,6	75,3	77,6	83,4	86,6	82,3
Rioja (La)	69,7	62,1	66,9	62,0	61,4	61,4	78,1	62,8	72,5
Ceuta y Melilla	53,7	37,5	45,9	44,8	37,3	40,5	63,7	37,6	51,5

NOTA: Calculado con la metodología establecida por Eurostat basándose en medias anuales de datos trimestrales.

(1) Los datos deben ser tomados con precaución, pues los derivados de tamaños muestrales pequeños están afectados por fuertes errores de muestreo.

C2. LAS TRANSICIONES Y LOS RESULTADOS EDUCATIVOS

C2.7. Tasa bruta de población que se gradúa en cada enseñanza/titulación

(continúa)

	Graduado en ESO			Graduado en ESO		Bachillerato / COU			Técnico / Técnico Auxiliar		
	2001-02	2006-07	2010-11	Módulos voluntarios	Adultos (1)	2001-02	2006-07	2010-11	2001-02	2006-07	2010-11
AMBOS SEXOS											
TOTAL	71,1	69,3	74,3	3,2	13,4	45,1	44,8	50,3	13,4	16,6	20,1
Andalucía	66,2	65,8	73,1	3,5	27,0	36,0	40,0	47,1	12,4	19,3	19,1
Aragón	75,2	73,6	75,8	1,6	7,8	51,7	47,1	50,6	16,2	20,7	24,1
Asturias (Principado de)	83,3	83,5	87,5	0,3	17,1	58,1	58,6	64,0	16,2	19,6	26,3
Balears (Illes)	66,5	59,5	64,6	3,6	8,3	35,1	31,1	37,1	10,9	11,2	16,8
Canarias	64,7	64,7	68,4	4,2	13,1	42,3	37,6	48,7	10,6	13,5	19,7
Cantabria	76,7	80,8	83,2	1,9	10,8	44,4	48,3	54,5	16,7	20,2	27,8
Castilla y León	77,6	76,0	79,1	3,4	5,7	53,2	53,5	58,0	16,6	17,7	21,7
Castilla-La Mancha	64,8	66,5	71,0	4,7	15,8	41,4	42,6	46,3	10,2	12,6	20,1
Cataluña	75,5	72,8	77,5	..	5,4	45,5	42,8	46,9	15,8	18,5	21,2
Comunitat Valenciana	67,2	62,2	64,8	3,4	7,8	43,4	39,9	43,9	14,6	17,1	23,2
Extremadura	63,8	67,1	76,5	3,7	17,0	37,5	39,9	50,5	11,0	14,1	19,8
Galicia	75,3	73,7	78,0	..	20,7	47,5	56,0	55,7	15,0	19,1	21,2
Madrid (Comunidad de)	74,6	70,1	76,4	1,8	8,6	52,8	49,7	56,8	9,7	10,7	15,4
Murcia (Región de)	65,3	65,7	72,0	3,4	12,2	41,2	41,1	48,7	12,1	12,2	17,2
Navarra (Comunidad Foral de)	79,1	79,5	80,9	1,2	2,1	54,0	52,9	54,7	18,6	18,1	20,9
País Vasco	82,6	83,6	86,0	3,9	10,1	63,2	65,4	68,7	16,9	20,9	23,4
Rioja (La)	67,1	68,9	70,7	4,8	4,8	50,8	49,1	47,8	18,5	19,9	23,0
Ceuta	52,7	51,8	57,7	9,0	21,4	31,3	29,4	36,5	6,9	11,7	16,7
Melilla	56,6	63,5	66,5	8,9	10,8	37,2	36,7	44,3	9,4	13,1	13,6
HOMBRES											
TOTAL	63,8	62,8	69,3	4,2	14,7	37,5	37,3	43,5	13,1	15,3	19,0
Andalucía	58,4	58,6	67,6	4,8	30,4	29,8	32,5	40,7	11,0	14,7	16,3
Aragón	67,7	66,6	70,8	2,0	9,7	42,7	38,5	43,6	16,4	21,9	23,6
Asturias (Principado de)	79,6	79,6	83,7	0,4	19,6	48,8	50,8	57,3	17,2	20,5	24,6
Balears (Illes)	59,2	51,7	59,3	4,6	8,7	27,6	24,7	30,3	10,7	9,8	15,1
Canarias	57,6	58,1	63,5	5,8	13,5	33,9	30,0	40,8	10,8	14,7	17,3
Cantabria	69,6	76,3	78,9	2,6	12,5	39,5	40,0	47,3	16,1	18,0	24,5
Castilla y León	70,3	70,1	74,5	4,3	6,3	43,9	44,4	49,5	18,1	17,7	21,0
Castilla-La Mancha	56,9	56,7	64,4	6,0	14,5	32,2	34,0	37,8	10,2	11,2	18,7
Cataluña	69,2	67,7	72,7	..	6,0	37,5	35,9	40,3	15,5	18,6	22,5
Comunitat Valenciana	57,8	54,5	57,9	4,5	8,0	35,5	32,0	36,8	12,6	14,9	21,0
Extremadura	54,6	59,3	69,9	5,3	17,5	29,7	30,5	41,8	10,5	12,9	16,3
Galicia	66,7	67,5	73,0	..	22,7	37,7	45,8	46,9	15,1	18,5	21,0
Madrid (Comunidad de)	68,7	65,0	73,4	2,2	9,7	46,3	44,9	52,2	9,7	10,1	14,8
Murcia (Región de)	57,3	57,7	66,2	4,1	13,0	34,0	33,6	42,7	11,6	10,3	14,4
Navarra (Comunidad Foral de)	74,3	75,6	75,4	1,6	2,3	44,9	43,1	47,3	21,0	20,3	23,5
País Vasco	77,1	79,2	84,1	5,7	11,8	55,5	57,0	61,7	19,8	23,5	25,8
Rioja (La)	63,3	59,7	65,4	5,7	5,6	40,7	41,2	41,9	18,8	17,9	19,7
Ceuta	48,9	49,5	52,4	10,5	23,3	26,9	25,7	32,4	5,9	7,8	14,6
Melilla	49,6	58,6	63,9	13,0	12,5	31,4	24,5	41,3	9,0	9,9	16,4
MUJERES											
TOTAL	78,8	76,1	79,6	2,1	12,1	53,2	52,8	57,5	13,7	18,1	21,3
Andalucía	74,5	73,4	78,9	2,1	23,5	42,5	48,0	54,0	13,9	24,3	22,2
Aragón	83,2	81,0	81,0	1,1	5,9	61,2	56,2	57,8	16,1	19,4	24,7
Asturias (Principado de)	87,3	87,5	91,4	0,2	14,5	67,9	66,8	71,1	15,2	18,7	28,1
Balears (Illes)	74,3	67,8	70,2	2,5	7,8	43,0	37,9	44,3	11,1	12,6	18,5
Canarias	71,9	71,7	73,4	2,4	12,5	51,0	45,6	57,0	10,3	12,3	22,3
Cantabria	84,1	85,6	87,9	1,1	8,9	49,7	56,9	62,2	17,3	22,5	31,4
Castilla y León	85,4	82,3	83,9	2,4	5,2	63,0	63,1	66,9	15,0	17,7	22,4
Castilla-La Mancha	73,2	76,9	78,2	3,4	17,2	51,2	51,8	55,3	10,1	14,1	21,6
Cataluña	82,1	78,2	82,5	..	4,9	53,8	50,2	53,8	16,1	18,3	19,8
Comunitat Valenciana	77,1	70,5	72,3	2,3	7,5	51,6	48,3	51,5	16,7	19,5	25,4
Extremadura	73,7	75,3	83,3	1,9	16,6	46,0	49,9	59,7	11,6	15,2	23,6
Galicia	84,4	80,2	83,1	..	18,7	57,7	66,7	64,9	14,9	19,8	21,4
Madrid (Comunidad de)	80,9	75,4	79,6	1,4	7,4	59,7	54,7	61,6	9,6	11,3	16,0
Murcia (Región de)	73,7	74,2	78,2	2,7	11,4	48,8	49,1	55,2	12,7	14,3	20,3
Navarra (Comunidad Foral de)	84,4	83,8	86,7	0,7	1,9	63,8	63,5	62,5	16,0	15,8	18,2
País Vasco	88,4	88,2	88,0	2,0	8,3	71,5	74,2	76,2	13,7	18,2	20,8
Rioja (La)	71,1	78,7	76,1	3,8	4,0	61,7	57,6	53,9	18,2	22,1	26,4
Ceuta	56,6	54,2	63,0	7,5	19,5	35,7	33,3	40,7	8,0	15,8	18,8
Melilla	64,4	68,9	69,4	4,5	9,0	43,6	49,7	47,3	10,0	16,4	10,6

(1) Se considera el alumnado que obtiene el título en las modalidades presencial, a distancia y en las pruebas libres.

(2) Se considera el alumnado graduado en Ciclos Formativos de Grado Medio de FP y de Artes Plásticas y Diseño y EE. Deportivas de Grado Medio.

C2. LAS TRANSICIONES Y LOS RESULTADOS EDUCATIVOS

C2.7. Tasa bruta de población que se gradúa en cada enseñanza/titulación

(conclusión)

	Técnico Superior / Técnico Especialista (3)			Diplomados Universitarios y Arquitectos e Ingenieros		Licenciados Universitarios y Arquitectos e Ingenieros		Grado (4)	Máster Oficial (4)
	2001-02	2006-07	2010-11	2005-06	2010-11	2005-06	2010-11	2010-11	2010-11
AMBOS SEXOS									
TOTAL	17,4	16,4	21,4	16,7	20,3	18,1	19,9	4,3	9,5
Andalucía	13,9	13,4	17,2	13,7	19,0	13,4	16,5	0,3	7,6
Aragón	21,2	18,9	22,1	16,5	21,2	13,1	17,8	1,8	9,5
Asturias (Principado de)	25,3	22,5	28,4	18,6	23,8	16,9	17,1	5,5	6,5
Baleares (Illes)	7,7	6,6	11,5	10,6	12,6	5,0	5,5	1,2	4,0
Canarias	14,7	13,7	17,4	10,2	11,3	8,8	7,6	1,6	2,7
Cantabria	20,0	19,3	25,5	12,9	19,3	10,6	14,6	3,8	6,7
Castilla y León	20,1	19,8	22,9	27,3	29,9	21,1	24,0	9,5	7,9
Castilla-La Mancha	10,2	12,0	16,0	14,5	16,6	5,8	6,5	3,6	2,9
Cataluña	16,0	18,5	26,1	17,6	21,3	17,4	24,3	1,9	10,3
Comunitat Valenciana	19,2	16,2	23,9	16,1	19,2	16,2	19,1	5,2	10,2
Extremadura	9,0	10,1	15,8	16,3	21,6	9,2	9,1	3,7	6,1
Galicia	28,4	20,3	23,2	15,0	18,1	17,8	17,5	3,3	10,7
Madrid (Comunidad de)	18,3	15,6	20,6	17,4	23,6	27,9	34,5	12,3	16,5
Murcia (Región de)	12,6	12,9	15,1	15,0	18,2	12,2	14,9	9,8	9,8
Navarra (Comunidad Foral de)	16,5	21,2	24,9	16,7	21,2	23,0	27,3	4,6	8,9
País Vasco	28,8	32,8	40,6	23,1	25,8	26,1	28,4	2,0	9,7
Rioja (La)	17,6	15,8	21,8	16,5	19,8	13,7	14,7	0,7	42,4
Ceuta	7,6	19,0	17,4	15,2	x	1,0	x	x	x
Melilla	11,2	9,1	17,9	15,3	x	1,9	x	x	x
HOMBRES									
TOTAL	16,2	14,7	19,2	12,0	14,5	14,7	16,1	..	8,0
Andalucía	12,1	10,9	14,5	9,9	13,5	10,5	13,1	..	5,9
Aragón	20,0	17,9	21,3	11,4	16,0	10,5	13,7	..	7,9
Asturias (Principado de)	24,9	20,3	23,6	13,6	17,8	13,4	13,8	..	5,1
Baleares (Illes)	6,9	5,7	10,6	7,1	7,9	3,4	4,0	..	3,2
Canarias	12,7	10,8	13,0	8,0	8,5	7,1	6,0	..	1,9
Cantabria	16,9	15,5	20,4	9,0	15,6	9,2	12,9	..	4,6
Castilla y León	19,1	17,9	20,7	19,1	20,7	16,2	18,6	..	6,1
Castilla-La Mancha	9,2	11,0	14,8	9,0	10,2	5,2	5,3	..	3,1
Cataluña	15,1	17,2	23,7	12,7	14,5	13,8	18,1	..	9,2
Comunitat Valenciana	16,6	14,3	20,8	11,9	14,7	12,9	15,9	..	8,3
Extremadura	7,4	9,0	14,3	11,1	14,5	7,2	7,6	..	4,8
Galicia	25,5	17,2	20,9	9,3	12,3	13,2	13,3	..	8,7
Madrid (Comunidad de)	18,4	14,4	19,2	12,0	17,5	23,4	31,2	..	15,4
Murcia (Región de)	11,2	10,3	13,3	10,2	11,8	9,8	11,1	..	7,9
Navarra (Comunidad Foral de)	15,3	19,9	21,1	11,5	15,5	19,2	24,3	..	7,2
País Vasco	31,6	35,6	44,9	18,2	20,7	20,7	22,5	..	8,0
Rioja (La)	16,5	14,8	17,9	10,7	15,2	11,2	12,1	..	42,3
Ceuta	5,6	13,5	9,8	8,6	x	0,6	x	x	x
Melilla	7,1	3,5	9,2	6,8	x	1,0	x	x	x
MUJERES									
TOTAL	18,7	18,3	23,7	21,7	26,4	21,6	23,8	..	10,9
Andalucía	15,8	16,1	20,1	17,7	25,0	16,5	20,1	..	9,5
Aragón	22,4	19,9	23,1	21,9	26,7	15,8	22,1	..	11,2
Asturias (Principado de)	25,7	24,9	33,4	23,9	30,0	20,6	20,6	..	7,8
Baleares (Illes)	8,5	7,5	12,5	14,3	17,5	6,7	7,0	..	4,8
Canarias	16,8	16,7	22,0	12,4	14,1	10,4	9,3	..	3,4
Cantabria	23,3	23,2	30,9	16,9	23,1	12,0	16,4	..	8,9
Castilla y León	21,2	21,8	25,2	35,9	39,7	26,3	29,6	..	9,7
Castilla-La Mancha	11,4	13,0	17,4	20,2	23,4	6,5	7,7	..	2,7
Cataluña	17,0	20,0	28,7	22,8	28,5	21,1	30,8	..	11,5
Comunitat Valenciana	21,9	18,3	27,2	20,5	23,9	19,6	22,4	..	12,2
Extremadura	10,7	11,3	17,3	21,9	29,1	11,3	10,7	..	7,5
Galicia	31,4	23,6	25,6	20,8	24,2	22,6	21,9	..	12,7
Madrid (Comunidad de)	18,1	16,9	21,9	23,1	29,8	32,5	37,7	..	17,6
Murcia (Región de)	14,1	15,7	17,1	20,2	25,0	14,7	19,0	..	12,0
Navarra (Comunidad Foral de)	17,8	22,6	28,7	22,3	27,2	27,1	30,5	..	10,7
País Vasco	25,9	29,9	36,1	28,2	31,0	31,8	34,3	..	11,4
Rioja (La)	18,8	16,8	25,9	22,7	24,5	16,4	17,3	..	42,6
Ceuta	9,7	24,7	25,2	21,9	x	1,4	x	x	x
Melilla	15,7	15,0	27,5	24,7	x	3,0	x	x	x

(3) Se considera el alumnado graduado en Ciclos Formativos de Grado Superior de FP y de Artes Plásticas y Diseño y EE. Deportivas de Grado Superior.

(4) Los titulados universitarios se han clasificado por ubicación del rectorado de la universidad. Por este motivo, la tasa de Andalucía engloba Ceuta y Melilla, y la de la Comunidad de Madrid la provincia de Guadalajara.

C2. LAS TRANSICIONES Y LOS RESULTADOS EDUCATIVOS

C2.8. Alumnado que terminó los estudios, por enseñanza/titulación. Curso 2010-11

(continúa)

	ESO	ESO Módulos voluntarios	ESO en E. de Adultos (1)	Bachillerato	C. Formativos FP		P.C.P.I. (2)	C. Formativos Artes Plásticas y Diseño		Conservación y Restauración	EE. Superiores de Diseño
					Grado Medio	Grado Superior		Grado Medio	Grado Superior		
AMBOS SEXOS											
TOTAL	315.667	11.178	60.463	221.300	86.207	95.130	25.164	720	3.585	218	1.156
Andalucía	63.183	3.213	25.351	43.067	17.147	15.657	..	227	877	-	0
Aragón	8.542	183	920	5.852	2.689	2.580	1.009	3	70	21	49
Asturias (Principado de)	6.281	24	1.357	4.893	1.937	2.278	422	0	44	14	13
Balears (Illes)	6.699	383	907	3.962	1.779	1.283	1.221	10	11	-	0
Canarias	14.177	900	2.888	10.519	4.229	3.725	900	10	254	-	0
Cantabria	3.767	88	527	2.579	1.303	1.256	390	14	39	-	0
Castilla y León	15.705	708	1.241	12.151	4.488	4.936	2.190	61	193	71	96
Castilla-La Mancha	14.544	1.015	3.493	9.986	4.072	3.503	3.517	57	137	-	73
Cataluña	51.133	-	3.672	31.183	13.242	16.964	..	210	867	36	262
Comunitat Valenciana	30.004	1.632	3.785	20.951	11.026	11.669	2.833	21	231	-	187
Extremadura	8.535	437	2.116	6.047	2.366	1.995	908	7	18	-	9
Galicia	16.365	-	4.859	12.596	4.580	5.373	1.502	34	262	30	196
Madrid (Comunidad de)	43.798	1.032	5.118	33.255	8.841	12.290	6.051	20	317	46	116
Murcia (Región de)	10.974	538	1.949	7.613	2.663	2.439	1.697	0	51	-	61
Navarra (Comunidad Foral de)	4.519	65	117	3.046	1.151	1.378	348	14	36	-	0
País Vasco	14.339	655	1.709	11.495	3.795	6.807	1.425	0	164	-	35
Rioja (La)	1.933	133	137	1.329	619	632	343	21	6	-	59
Ceuta	527	86	210	347	159	181	294	0	0	-	0
Melilla	642	86	107	429	121	184	114	11	8	-	0
HOMBRES											
TOTAL	151.150	7.618	34.037	98.383	41.016	43.992	17.337	344	1.320	63	375
Andalucía	30.028	2.266	14.679	19.158	7.445	6.807	..	107	347	-	0
Aragón	4.092	118	583	2.579	1.306	1.282	699	1	24	5	8
Asturias (Principado de)	3.081	17	791	2.241	900	968	288	0	16	5	6
Balears (Illes)	3.155	252	489	1.656	820	599	825	9	6	-	0
Canarias	6.656	643	1.537	4.535	1.892	1.429	643	8	88	-	0
Cantabria	1.846	63	316	1.157	588	519	284	12	11	-	0
Castilla y León	7.583	463	698	5.337	2.247	2.301	1.499	22	84	27	35
Castilla-La Mancha	6.793	664	1.655	4.211	1.841	1.680	2.384	33	51	-	33
Cataluña	24.754	-	2.075	13.836	7.012	7.942	..	94	324	4	82
Comunitat Valenciana	13.803	1.093	2.004	9.033	5.152	5.230	1.966	10	81	-	59
Extremadura	3.984	327	1.110	2.559	992	933	670	5	4	-	0
Galicia	7.860	-	2.724	5.424	2.244	2.480	1.024	13	103	12	53
Madrid (Comunidad de)	21.426	643	2.949	15.568	4.252	5.860	4.043	3	102	10	42
Murcia (Región de)	5.248	334	1.076	3.452	1.134	1.117	1.206	0	18	-	26
Navarra (Comunidad Foral de)	2.156	45	65	1.356	663	603	267	10	13	-	0
País Vasco	7.227	493	1.026	5.326	2.113	3.874	1.086	0	41	-	11
Rioja (La)	900	81	81	592	270	268	232	9	3	-	20
Ceuta	238	51	115	157	71	52	143	0	0	-	0
Melilla	320	65	64	206	74	48	78	8	4	-	0
MUJERES											
TOTAL	164.517	3.560	26.426	122.917	45.191	51.138	7.827	376	2.265	155	781
Andalucía	33.155	947	10.672	23.909	9.702	8.850	..	120	530	-	0
Aragón	4.450	65	337	3.273	1.383	1.298	310	2	46	16	41
Asturias (Principado de)	3.200	7	566	2.652	1.037	1.310	134	0	28	9	7
Balears (Illes)	3.544	131	418	2.306	959	684	396	1	5	-	0
Canarias	7.521	257	1.351	5.984	2.337	2.296	257	2	166	-	0
Cantabria	1.921	25	211	1.422	715	737	106	2	28	-	0
Castilla y León	8.122	245	543	6.814	2.241	2.635	691	39	109	44	61
Castilla-La Mancha	7.751	351	1.838	5.775	2.231	1.823	1.133	24	86	-	40
Cataluña	26.379	-	1.597	17.347	6.230	9.022	..	116	543	32	180
Comunitat Valenciana	16.201	539	1.781	11.918	5.874	6.439	867	11	150	-	128
Extremadura	4.551	110	1.006	3.488	1.374	1.062	238	2	14	-	9
Galicia	8.505	-	2.135	7.172	2.336	2.893	478	21	159	18	143
Madrid (Comunidad de)	22.372	389	2.169	17.687	4.589	6.430	2.008	17	215	36	74
Murcia (Región de)	5.726	204	873	4.161	1.529	1.322	491	0	33	-	35
Navarra (Comunidad Foral de)	2.363	20	52	1.690	488	775	81	4	23	-	0
País Vasco	7.112	162	683	6.169	1.682	2.933	339	0	123	-	24
Rioja (La)	1.033	52	56	737	349	364	111	12	3	-	39
Ceuta	289	35	95	190	88	129	151	0	0	-	0
Melilla	322	21	43	223	47	136	36	3	4	-	0

(1) Se incluye el alumnado que obtiene el título en las modalidades presencial, a distancia y en las pruebas libres.

(2) Incluye el alumnado de Garantía Social.

C2. LAS TRANSICIONES Y LOS RESULTADOS EDUCATIVOS

C2.8. Alumnado que terminó los estudios, por enseñanza/titulación. Curso 2010-11

	(conclusión)											
	EE. Arte Dra- mático	EE. Deportivas		EE. Música		EE. Danza		EE. Idiomas Nivel Avan- zado	Diplo- mado Univer- sitario (3)	Licen- ciado Univer- sitario (3)	Grado (3)	Máster Oficial (3)
		Grado Medio	Grado Superior	Grado Medio	Grado Superior	Grado Medio	Grado Superior					
AMBOS SEXOS												
TOTAL	393	1.664	196	4.032	1.740	343	100	46.908	96.103	100.394	20.743	49.829
Andalucía	94	104	17	481	226	105	15	3.782	18.610	16.818	342	7.987
Aragón	0	101	6	106	67	0	0	2.484	2.638	2.372	231	1.330
Asturias (Principado de)	19	72	0	80	50	3	0	718	2.048	1.639	498	658
Baleares (Illes)	0	0	0	37	32	4	0	730	1.462	695	151	540
Canarias	38	26	0	61	41	0	0	689	2.663	1.940	395	702
Cantabria	0	0	0	45	0	4	0	672	1.013	834	208	406
Castilla y León	30	0	0	247	44	0	0	1.808	6.936	5.988	2.267	2.054
Castilla-La Mancha	0	212	0	287	0	9	0	1.074	3.861	1.579	852	734
Cataluña	63	665	96	570	584	30	12	9.617	14.978	18.299	1.381	8.131
Comunitat Valenciana	18	0	0	742	196	53	16	7.106	9.762	10.315	2.687	5.758
Extremadura	0	0	0	54	26	0	0	676	2.823	1.230	496	841
Galicia	34	179	25	597	134	45	0	2.160	4.564	4.770	858	3.048
Madrid (Comunidad de)	57	160	0	317	159	68	57	4.302	14.869	23.625	8.037	11.884
Murcia (Región de)	40	26	0	170	42	22	0	821	3.054	2.644	1.679	1.806
Navarra (Comunidad Foral de)	0	0	0	45	57	0	0	2.177	1.231	1.672	277	570
País Vasco	0	119	52	139	82	0	0	2.969	4.583	5.442	363	1.946
Rioja (La)	0	0	0	39	0	0	0	164	595	468	21	1.418
Ceuta	0	0	0	1	0	0	0	34	x	x	x	x
Melilla	0	0	0	14	0	0	0	65	x	x	x	x
HOMBRES												
TOTAL	152	1.582	188	1.895	1.027	35	6	15.342	35.052	41.387	11.206	21.458
Andalucía	31	102	17	261	129	7	1	1.259	6.769	6.826	243	3.156
Aragón	0	86	4	49	37	0	0	829	1.018	934	117	562
Asturias (Principado de)	10	61	0	38	23	0	0	284	780	676	176	265
Baleares (Illes)	0	0	0	21	21	0	0	205	468	254	115	219
Canarias	11	24	0	29	18	0	0	251	1.025	769	167	255
Cantabria	0	0	0	21	0	0	0	241	421	373	99	140
Castilla y León	16	0	0	102	23	0	0	614	2.459	2.377	656	820
Castilla-La Mancha	0	210	0	143	0	2	0	384	1.216	660	473	397
Cataluña	30	623	94	244	382	0	0	3.097	5.231	6.907	647	3.644
Comunitat Valenciana	5	0	0	364	122	4	1	2.072	3.840	4.372	1.524	2.378
Extremadura	0	0	0	36	11	0	0	245	970	529	354	342
Galicia	10	174	21	252	73	4	0	646	1.575	1.832	335	1.257
Madrid (Comunidad de)	23	160	0	146	89	18	4	1.422	5.571	10.698	5.140	5.521
Murcia (Región de)	16	26	0	84	23	0	0	288	1.026	1.019	962	746
Navarra (Comunidad Foral de)	0	0	0	18	29	0	0	786	462	760	103	232
País Vasco	0	116	52	64	47	0	0	1.057	1.869	2.182	93	805
Rioja (La)	0	0	0	16	0	0	0	65	232	195	2	714
Ceuta	0	0	0	0	0	0	0	9	x	x	x	x
Melilla	0	0	0	7	0	0	0	26	x	x	x	x
MUJERES												
TOTAL	241	82	8	2.137	713	308	94	31.566	61.051	59.007	9.537	28.371
Andalucía	63	2	0	220	97	98	14	2.523	11.841	9.992	99	4.831
Aragón	0	15	2	57	30	0	0	1.655	1.620	1.438	114	768
Asturias (Principado de)	9	11	0	42	27	3	0	434	1.268	963	322	393
Baleares (Illes)	0	0	0	16	11	4	0	525	994	441	36	321
Canarias	27	2	0	32	23	0	0	438	1.638	1.171	228	447
Cantabria	0	0	0	24	0	4	0	431	592	461	109	266
Castilla y León	14	0	0	145	21	0	0	1.194	4.477	3.611	1.611	1.234
Castilla-La Mancha	0	2	0	144	0	7	0	690	2.645	919	379	337
Cataluña	33	42	2	326	202	30	12	6.520	9.747	11.392	734	4.487
Comunitat Valenciana	13	0	0	378	74	49	15	5.034	5.922	5.943	1.163	3.380
Extremadura	0	0	0	18	15	0	0	431	1.853	701	142	499
Galicia	24	5	4	345	61	41	0	1.514	2.989	2.938	523	1.791
Madrid (Comunidad de)	34	0	0	171	70	50	53	2.880	9.298	12.927	2.897	6.363
Murcia (Región de)	24	0	0	86	19	22	0	533	2.028	1.625	717	1.060
Navarra (Comunidad Foral de)	0	0	0	27	28	0	0	1.391	769	912	174	338
País Vasco	0	3	0	75	35	0	0	1.912	2.714	3.260	270	1.141
Rioja (La)	0	0	0	23	0	0	0	99	363	273	19	704
Ceuta	0	0	0	1	0	0	0	25	x	x	x	x
Melilla	0	0	0	7	0	0	0	39	x	x	x	x

(3) Los titulados universitarios se han clasificado por ubicación del rectorado de la universidad. Por este motivo, el dato de Andalucía engloba Ceuta y Melilla, y el de la Comunidad de Madrid la provincia de Guadalajara.

C2. LAS TRANSICIONES Y LOS RESULTADOS EDUCATIVOS

C2.9. Porcentaje de población de 30-34 años con estudios superiores, por comunidad autónoma y sexo (1)

	TOTAL			HOMBRES			MUJERES		
	2002	2007	2012	2002	2007	2012	2002	2007	2012
TOTAL	33,3	39,5	40,1	31,0	34,8	35,0	35,8	44,6	45,3
Andalucía	26,8	33,0	31,4	25,8	29,3	28,3	27,8	36,9	34,6
Aragón	36,0	43,6	46,2	32,2	39,3	42,1	40,3	48,5	50,4
Asturias (Principado de)	33,9	39,1	50,4	34,3	35,7	47,0	33,6	42,9	53,8
Baleares (Illes)	25,7	26,2	32,3	23,7	19,9	28,1	27,8	33,0	36,8
Canarias	29,4	31,6	32,5	26,7	30,4	26,8	32,3	32,9	38,3
Cantabria	32,1	46,7	45,0	31,5	42,8	40,9	32,9	50,8	49,1
Castilla y León	35,1	42,4	43,8	28,4	34,4	37,4	42,0	51,1	50,6
Castilla-La Mancha	25,5	32,6	33,2	22,8	28,5	30,5	28,3	37,2	36,1
Cataluña	36,9	38,3	41,8	34,0	32,9	35,8	39,9	44,1	47,9
Comunitat Valenciana	25,5	38,1	38,5	22,5	32,2	30,8	28,7	44,6	46,6
Extremadura	22,7	31,4	34,1	20,9	27,7	26,3	24,5	35,6	42,3
Galicia	32,0	43,9	42,4	28,5	38,1	35,8	35,6	49,7	49,1
Madrid (Comunidad de)	43,9	48,6	49,4	42,4	44,6	45,5	45,5	52,7	53,3
Murcia (Región de)	30,1	32,5	25,2	27,9	30,9	20,1	32,2	34,4	31,1
Navarra (Comunidad Foral de)	48,7	52,0	50,1	43,9	48,7	40,9	54,0	55,2	59,5
País Vasco	45,2	59,2	61,7	45,4	52,3	57,6	45,1	66,4	65,7
Rioja (La)	39,3	39,8	43,4	35,0	32,4	40,2	43,9	48,4	46,8
Ceuta y Melilla	27,5	26,7	15,4	21,4	25,9	17,9	32,8	27,4	13,1

NOTA: Calculado con la metodología establecida por Eurostat basándose en medias anuales de datos trimestrales.

(1) Los datos deben ser tomados con precaución, pues los derivados de tamaños muestrales pequeños están afectados por fuertes errores de muestreo.

C2.10. Rendimientos medios en comprensión lectora, matemáticas y ciencias a los 15 años. Año 2012

	Puntuación media								
	Comprensión lectora			Matemáticas			Ciencias		
	Total	Hombres	Mujeres	Total	Hombres	Mujeres	Total	Hombres	Mujeres
TOTAL (1)	488	474	503	484	492	476	496	500	493
Andalucía	477	464	490	472	480	463	486	491	481
Aragón	493	474	512	496	505	488	504	504	504
Asturias (Principado de)	504	481	527	500	504	495	517	516	517
Baleares (Illes)	476	459	493	475	479	471	483	486	480
Canarias	-	-	-	-	-	-	-	-	-
Cantabria	485	470	501	491	499	484	501	506	495
Castilla y León	505	498	513	509	518	500	519	523	515
Castilla-La Mancha	-	-	-	-	-	-	-	-	-
Cataluña	501	489	514	493	504	481	492	498	486
Comunitat Valenciana	-	-	-	-	-	-	-	-	-
Extremadura	457	438	477	461	466	456	483	487	479
Galicia	499	480	518	489	489	488	512	511	512
Madrid (Comunidad de)	511	497	526	504	511	496	517	520	515
Murcia (Región de)	462	445	479	462	469	456	479	479	480
Navarra (Comunidad Foral de)	509	487	531	517	520	514	514	514	514
País Vasco	498	483	513	505	512	498	506	510	501
Rioja (La)	490	475	504	503	513	494	510	512	507
Ceuta y Melilla	-	-	-	-	-	-	-	-	-

(1) Los datos de España están basados en la muestra obtenida para el conjunto del Estado. No se ofrecen datos específicos para las comunidades autónomas que no han optado por realizar la correspondiente ampliación de muestra.

FUENTE: PISA 2012. OCDE.

C2. LAS TRANSICIONES Y LOS RESULTADOS EDUCATIVOS

C2.11. Variación de la tasa de idoneidad en la edad de 12 años

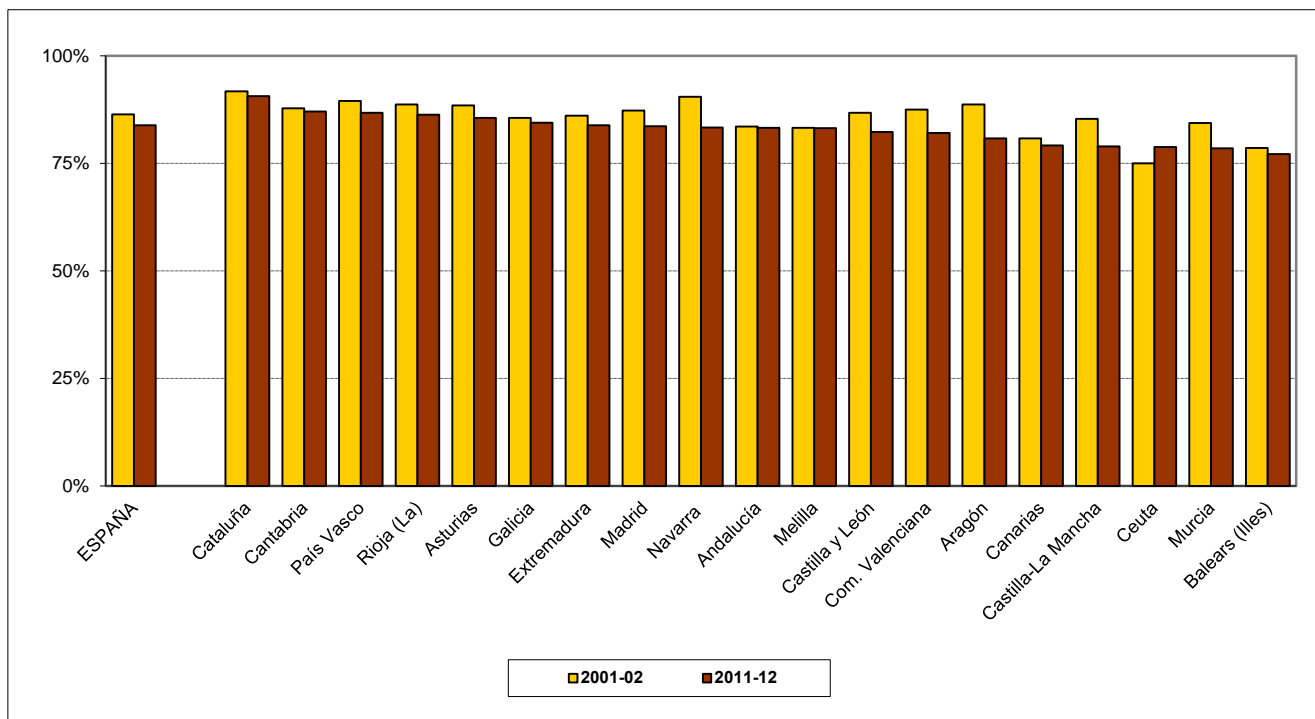

C2.12. Tasa de idoneidad en la edad de 12 años, por sexo. Curso 2011-12

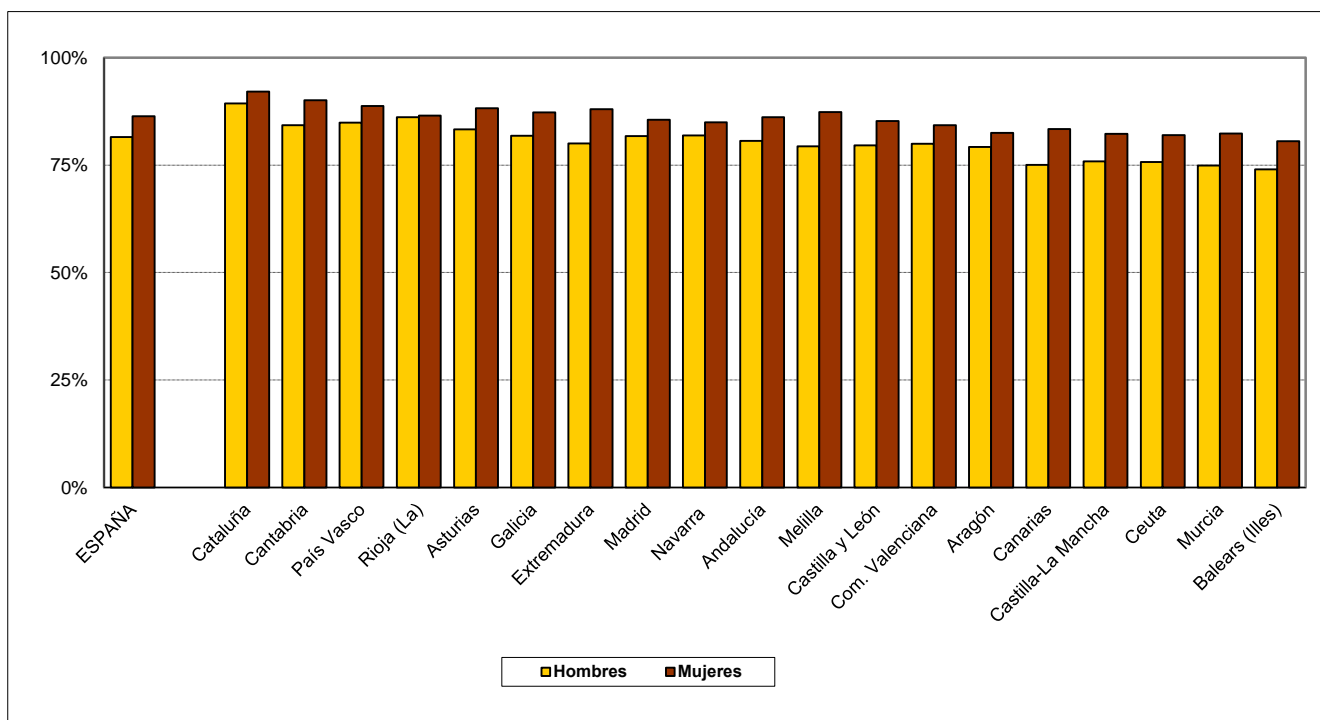

C2. LAS TRANSICIONES Y LOS RESULTADOS EDUCATIVOS

C2.13. Tasa neta de escolarización a los 17 años por etapa educativa. Curso 2011-12

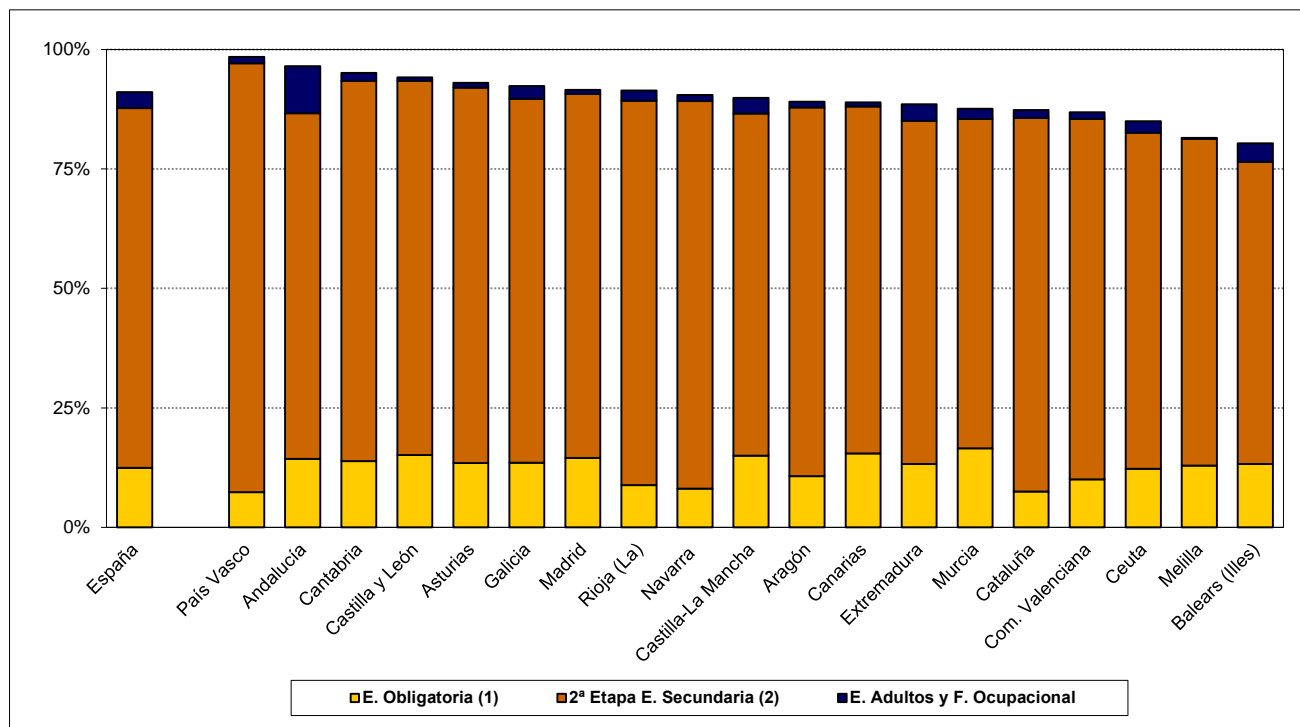

(1) Incluye: E.S.O. y E. Especial.

(2) Incluye: Bachillerato, PCPI, C.F. G. Medio FP y Artes Plásticas, EE. Deportivas G. Medio, EE. Profesionales Música y Danza e Idiomas Nivel Avanzado.

C2.14. Distribución porcentual de la población que accede a Enseñanzas Secundarias 2ª Etapa. Curso 2011-12

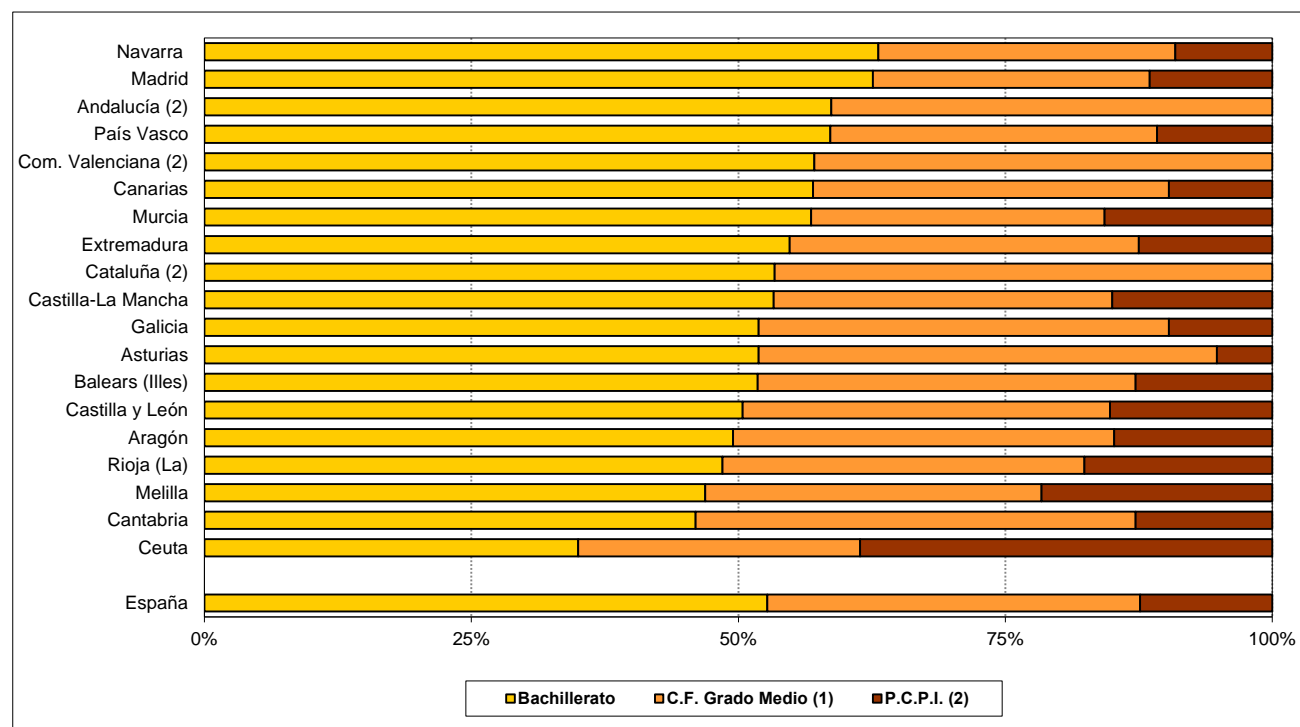

(1) Incluye: C.F. Grado Medio de F.P. y de Artes Plásticas y Diseño y EE. Deportivas Grado Medio.

(2) No se dispone de información de acceso a Programas de Cualificación Profesional Inicial.

C2. LAS TRANSICIONES Y LOS RESULTADOS EDUCATIVOS

@/ +. 2+ Q^ p^ _or q^ a b ml _i ^` f θ k n r b ^i ` ^k w^ i l p l _g b qf s l p

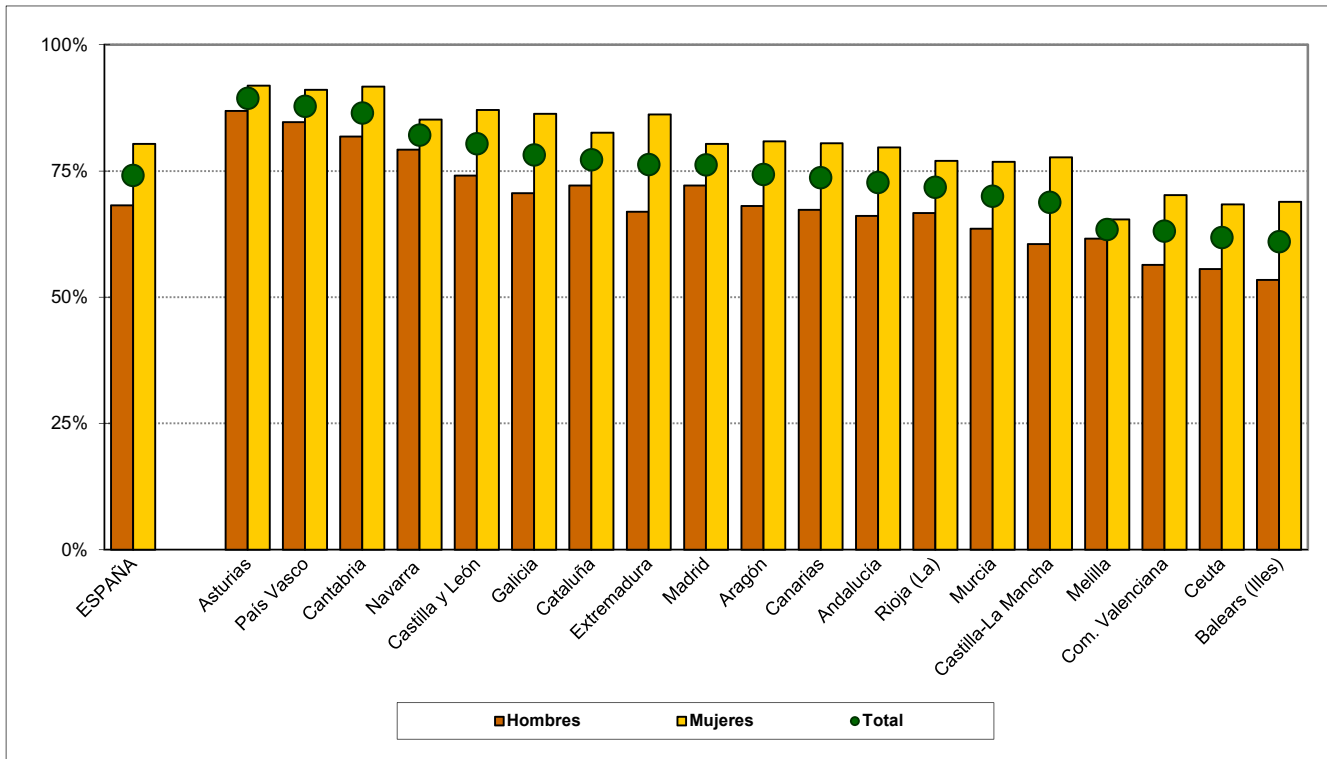

C2.16. Variación de la tasa bruta de población que se gradúa en Bachillerato

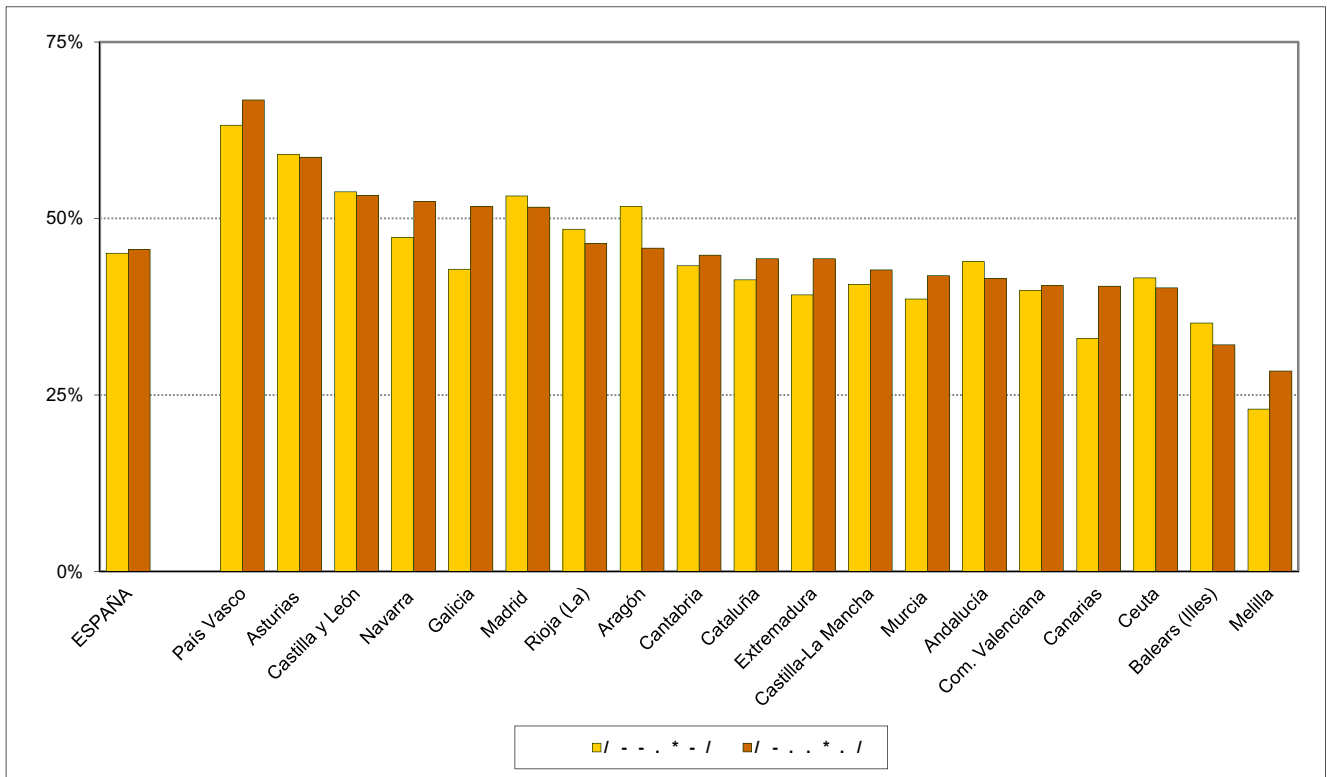

D. ENSEÑANZAS DEL SISTEMA EDUCATIVO Y FORMATIVO

- D1. La educación infantil**
- D2. La educación primaria**
- D3. La educación secundaria obligatoria**
- D4. Los Programas de cualificación profesional inicial**
- D5. Los bachilleratos**
- D6. La formación profesional**
- D7. El alumnado con necesidad específica de apoyo educativo**
- D8. La educación universitaria**
- D9. Las enseñanzas de Régimen Especial**
- D10. La educación de Adultos y a Distancia**
- D11. La formación profesional para el empleo**
- D12. La formación permanente y la formación continua**
- D13. Otras enseñanzas**

D1. LA EDUCACIÓN INFANTIL

D1.0. Contenido, notas explicativas y fuentes de información

Se presenta en este capítulo la información estadística más relevante de los dos ciclos del nivel de E. Infantil en el curso 2011-2012.

La E. Infantil se extiende hasta los 6 años, edad en la cual se produce la incorporación a la educación obligatoria. Se estructura en dos ciclos, el primer ciclo hasta los 3 años y el segundo hasta los 6 años.

Se facilitan las siguientes precisiones técnicas sobre los datos estadísticos de este capítulo:

- Dentro del primer ciclo de E. Infantil no se incluye la atención a niños de 0 a 3 años en centros no autorizados por las Administraciones Educativas.
- Los *tipos de centro* utilizados en la tabla D1.2 están en línea con los definidos en el Capítulo B1 dedicado a los centros docentes.
- El *número medio de años de escolaridad en E. Infantil*, que se presenta en la tabla D1.4, se ha calculado teniendo en cuenta las tasas de escolarización existentes en este curso escolar en las distintas edades de este nivel.
- La *edad media de acceso a E. Infantil*, que se presenta en el gráfico D1.7, se ha calculado como diferencia entre la edad de 6 años (edad en la que finaliza la escolarización en E. Infantil) y el número medio de años de escolaridad en este nivel.
- El indicador D1.5, referido a la asistencia socio-educativa a los menores de 3 años de edad, se refiere no sólo a la atención educativa (primer ciclo de E. Infantil), sino también a la atención regular en otros centros socio-educativos, así como a la atención en el hogar de cuidadores profesionales y de familiares no remunerados.

Fuentes de información:

- *Estadística de las Enseñanzas no universitarias*. Curso 2011-2012. S.G. de Estadística y Estudios del Ministerio de Educación, Cultura y Deporte.
- *Encuesta de Condiciones de Vida*. Año 2012. INE (tabla D1.5) (operación estadística armonizada de la Unión Europea).

D1.1. Centros que imparten, unidades, alumnado y número medio de alumnos por unidad (1)

	CENTROS QUE IMPARTEN			UNIDADES ESCOLARES			ALUMNADO			Nº MEDIO ALUMNOS UNIDAD		
	TOTAL	De ellos, Primer Ciclo	De ellos, Segundo Ciclo	TOTAL	Primer Ciclo	Segundo Ciclo (2)	TOTAL	Primer Ciclo	Segundo Ciclo	TOTAL	Primer Ciclo	Segundo Ciclo
TODOS LOS CENTROS												
TOTAL	21.544	8.638	14.343	99.650	32.823	66.827	1.917.236	446.237	1.470.999	19,0	13,1	22,0
Andalucía	4.353	1.823	2.622	19.846	6.965	12.881	386.325	93.450	292.875	19,4	13,4	22,6
Aragón	706	336	387	2.888	1.037	1.851	51.282	12.409	38.873	17,8	12,0	21,0
Asturias (Principado de)	379	78	309	1.528	316	1.212	28.230	4.024	24.206	18,5	12,7	20,0
Balears (Illes)	456	145	326	2.178	651	1.527	42.072	7.524	34.548	19,3	11,7	22,7
Canarias	819	81	767	3.101	286	2.815	64.794	3.916	60.878	20,9	13,7	21,6
Cantabria	215	141	197	1.051	259	792	20.408	4.013	16.395	19,4	15,5	20,9
Castilla y León	1.012	200	860	3.899	774	3.125	72.706	10.305	62.401	18,6	13,3	20,0
Castilla-La Mancha	1.245	484	778	5.143	1.789	3.354	90.490	22.599	67.891	17,6	12,6	20,3
Cataluña	3.834	1.684	2.345	17.716	6.948	10.768	341.206	91.976	249.230	19,1	13,2	22,9
Comunitat Valenciana	2.021	677	1.438	9.980	2.838	7.142	197.687	38.552	159.135	19,8	13,6	22,3
Extremadura	492	28	472	1.748	71	1.677	33.129	1.029	32.100	19,0	14,5	19,1
Galicia	1.307	276	1.031	3.474	..	3.474	82.564	15.260	67.304	19,4	..	19,4
Madrid (Comunidad de)	2.771	1.617	1.410	16.232	7.272	8.960	305.350	94.990	210.360	18,8	13,1	23,5
Murcia (Región de)	643	149	512	3.076	661	2.415	62.686	8.175	54.511	20,4	12,4	22,6
Navarra (Comunidad Foral de)	259	41	219	1.214	190	1.024	22.541	2.171	20.370	18,6	11,4	19,9
País Vasco	862	827	548	5.676	2.569	3.107	96.577	33.392	63.185	17,0	13,0	20,6
Rioja (La)	120	38	84	569	138	431	11.253	1.533	9.720	19,8	11,1	22,6
Ceuta	25	3	22	151	10	141	3.653	147	3.506	24,2	14,7	24,9
Melilla	25	10	16	180	49	131	4.283	772	3.511	23,8	15,8	26,8
CENTROS PÚBLICOS												
TOTAL	14.296	4.073	10.685	64.426	16.512	47.914	1.245.329	230.725	1.014.604	19,1	13,2	21,2
Andalucía	2.699	649	2.054	13.427	3.024	10.403	268.100	38.275	229.825	20,0	12,7	22,1
Aragón	489	194	296	1.926	583	1.343	33.924	6.704	27.220	17,6	11,5	20,3
Asturias (Principado de)	310	66	244	1.162	271	891	20.040	3.370	16.670	17,2	12,4	18,7
Balears (Illes)	301	84	217	1.455	444	1.011	27.466	5.134	22.332	18,9	11,6	22,3
Canarias	666	36	635	2.298	169	2.129	47.200	2.399	44.801	20,5	14,2	21,0
Cantabria	154	114	144	764	187	577	14.573	2.998	11.575	19,1	16,0	20,3
Castilla y León	768	98	670	2.691	448	2.243	47.602	5.964	41.638	17,7	13,3	18,6
Castilla-La Mancha	957	294	663	4.016	1.158	2.858	70.662	14.636	56.026	17,6	12,6	19,6
Cataluña	2.645	923	1.722	11.790	4.179	7.611	227.046	56.765	170.281	19,3	13,6	22,4
Comunitat Valenciana	1.243	237	1.007	6.230	1.080	5.150	125.883	14.990	110.893	20,2	13,9	21,5
Extremadura	407	0	407	1.389	0	1.389	25.173	0	25.173	18,1	-	18,1
Galicia	1.050	221	829	2.573	..	2.573	59.304	12.417	46.887	18,2	..	18,2
Madrid (Comunidad de)	1.274	486	810	8.017	3.056	4.961	157.883	42.276	115.607	19,7	13,8	23,3
Murcia (Región de)	458	60	398	2.057	295	1.762	42.255	4.253	38.002	20,5	14,4	21,6
Navarra (Comunidad Foral de)	200	30	170	862	151	711	14.648	1.698	12.950	17,0	11,2	18,2
País Vasco	577	571	331	3.199	1.414	1.785	50.892	18.196	32.696	15,9	12,9	18,7
Rioja (La)	67	7	60	332	30	302	6.805	311	6.494	20,5	10,4	21,5
Ceuta	16	0	16	111	0	111	2.710	0	2.710	24,4	-	24,4
Melilla	15	3	12	127	23	104	3.163	339	2.824	24,9	14,7	27,2
CENTROS PRIVADOS												
TOTAL	7.248	4.565	3.658	35.224	16.311	18.913	671.907	215.512	456.395	18,9	13,0	23,9
Andalucía	1.654	1.174	568	6.419	3.941	2.478	118.225	55.175	63.050	18,1	14,0	24,5
Aragón	217	142	91	962	454	508	17.358	5.705	11.653	18,0	12,6	23,0
Asturias (Principado de)	69	12	65	366	45	321	8.190	654	7.536	22,4	14,5	23,5
Balears (Illes)	155	61	109	723	207	516	14.606	2.390	12.216	20,2	11,8	23,6
Canarias	153	45	132	803	117	686	17.594	1.517	16.077	21,9	13,0	23,4
Cantabria	61	27	53	287	72	215	5.835	1.015	4.820	20,3	14,1	22,4
Castilla y León	244	102	190	1.208	326	882	25.104	4.341	20.763	20,8	13,3	23,5
Castilla-La Mancha	288	190	115	1.127	631	496	19.828	7.963	11.865	17,6	12,6	24,0
Cataluña	1.189	761	623	5.926	2.769	3.157	114.160	35.211	78.949	18,9	12,7	24,3
Comunitat Valenciana	778	440	431	3.750	1.758	1.992	71.804	23.562	48.242	19,1	13,5	24,1
Extremadura	85	28	65	359	71	288	7.956	1.029	6.927	22,2	14,5	24,1
Galicia	257	55	202	901	..	901	23.260	2.843	20.417	22,7	..	22,7
Madrid (Comunidad de)	1.497	1.131	600	8.215	4.216	3.999	147.467	52.714	94.753	18,0	12,5	23,7
Murcia (Región de)	185	89	114	1.019	366	653	20.431	3.922	16.509	20,1	10,7	25,3
Navarra (Comunidad Foral de)	59	11	49	352	39	313	7.893	473	7.420	22,4	12,1	23,7
País Vasco	285	256	217	2.477	1.155	1.322	45.685	15.196	30.489	18,4	13,2	23,1
Rioja (La)	53	31	24	237	108	129	4.448	1.222	3.226	18,8	11,3	25,0
Ceuta	9	3	6	40	10	30	943	147	796	23,6	14,7	26,5
Melilla	10	7	4	53	26	27	1.120	433	687	21,1	16,7	25,4

(1) Se refiere a centros autorizados por la Administración Educativa.

(2) También se incluyen las unidades mixtas de primer y segundo ciclo.

D1.2. Distribución porcentual del alumnado de cada ciclo de E. Infantil, según tipo de centro (1)

	PRIMER CICLO				SEGUNDO CICLO			
	Total	Centros E. Infantil	Centros E. Infantil y E. Primaria	Centros E. Infantil, E. Primaria y E.S.O (2)	Total	Centros E. Infantil	Centros E. Infantil y E. Primaria	Centros E. Infantil, E. Primaria y E.S.O (2)
TODOS LOS CENTROS								
TOTAL	100,0	88,6	3,7	7,7	100,0	4,3	66,8	29,0
Andalucía	100,0	98,5	0,2	1,3	100,0	7,4	70,0	22,6
Aragón	100,0	97,5	0,4	2,2	100,0	0,7	68,8	30,4
Asturias (Principado de)	100,0	96,5	0,0	3,5	100,0	7,3	60,8	31,9
Balears (Illes)	100,0	97,0	0,0	3,0	100,0	5,9	65,0	29,0
Canarias	100,0	92,0	0,0	8,0	100,0	2,4	70,7	26,9
Cantabria	100,0	27,0	65,3	7,7	100,0	4,0	70,0	26,0
Castilla y León	100,0	86,6	0,4	12,9	100,0	1,9	63,7	34,4
Castilla-La Mancha	100,0	97,7	0,3	2,0	100,0	0,3	83,4	16,2
Cataluña	100,0	92,0	1,9	6,1	100,0	2,1	70,4	27,5
Comunitat Valenciana	100,0	96,4	0,7	2,9	100,0	4,4	69,2	26,4
Extremadura	100,0	81,0	0,0	19,0	100,0	1,8	76,5	21,6
Galicia	0,0	18,6	100,0	10,1	58,8	31,1
Madrid (Comunidad de)	100,0	90,2	0,9	8,9	100,0	4,9	55,7	39,5
Murcia (Región de)	100,0	91,0	1,4	7,6	100,0	2,6	67,8	29,6
Navarra (Comunidad Foral de)	100,0	99,0	1,0	0,0	100,0	2,3	66,4	31,3
País Vasco	100,0	35,6	31,1	33,3	100,0	2,7	51,9	45,4
Rioja (La)	100,0	92,4	0,0	7,6	100,0	1,2	65,6	33,2
Ceuta	100,0	100,0	0,0	0,0	100,0	0,0	77,3	22,7
Melilla	100,0	87,8	12,2	0,0	100,0	0,0	89,7	10,3
CENTROS PUBLICOS								
TOTAL	100,0	94,5	5,4	0,0	100,0	3,9	93,2	2,8
Andalucía	100,0	100,0	0,0	0,0	100,0	7,5	86,7	5,8
Aragón	100,0	100,0	0,0	0,0	100,0	0,6	96,2	3,2
Asturias (Principado de)	100,0	100,0	0,0	0,0	100,0	9,2	88,1	2,7
Balears (Illes)	100,0	100,0	0,0	0,0	100,0	2,7	97,2	0,2
Canarias	100,0	100,0	0,0	0,0	100,0	2,3	93,8	3,9
Cantabria	100,0	13,2	85,4	1,4	100,0	3,4	95,2	1,4
Castilla y León	100,0	100,0	0,0	0,0	100,0	0,9	93,6	5,5
Castilla-La Mancha	100,0	100,0	0,0	0,0	100,0	0,2	98,9	0,9
Cataluña	100,0	100,0	0,0	0,0	100,0	1,6	97,2	1,1
Comunitat Valenciana	100,0	100,0	0,0	0,0	100,0	3,1	96,4	0,4
Extremadura	0,0	0,0	0,0	0,0	100,0	2,0	96,8	1,1
Galicia	0,0	0,0	100,0	12,3	80,9	6,7
Madrid (Comunidad de)	100,0	100,0	0,0	0,0	100,0	3,2	95,2	1,6
Murcia (Región de)	100,0	100,0	0,0	0,0	100,0	3,4	95,6	1,0
Navarra (Comunidad Foral de)	100,0	100,0	0,0	0,0	100,0	1,8	92,8	5,4
País Vasco	100,0	44,5	54,7	0,8	100,0	1,2	97,1	1,7
Rioja (La)	100,0	100,0	0,0	0,0	100,0	0,6	94,8	4,6
Ceuta	0,0	0,0	0,0	0,0	100,0	0,0	100,0	0,0
Melilla	100,0	100,0	0,0	0,0	100,0	0,0	100,0	0,0
CENTROS PRIVADOS								
TOTAL	100,0	82,3	1,8	15,9	100,0	5,1	7,9	87,0
Andalucía	100,0	97,4	0,4	2,2	100,0	6,9	9,0	84,1
Aragón	100,0	94,5	0,9	4,7	100,0	1,1	4,9	94,0
Asturias (Principado de)	100,0	78,7	0,0	21,3	100,0	3,1	0,4	96,5
Balears (Illes)	100,0	89,1	0,0	10,9	100,0	11,9	6,3	81,8
Canarias	100,0	79,4	0,0	20,6	100,0	2,9	6,3	90,8
Cantabria	100,0	67,8	5,8	26,4	100,0	5,6	9,4	85,0
Castilla y León	100,0	68,3	1,0	30,7	100,0	3,9	3,6	92,6
Castilla-La Mancha	100,0	93,6	0,8	5,6	100,0	0,7	10,4	88,8
Cataluña	100,0	79,1	4,9	15,9	100,0	3,1	12,6	84,3
Comunitat Valenciana	100,0	94,1	0,9	5,0	100,0	7,5	6,5	86,0
Extremadura	100,0	81,0	0,0	19,0	100,0	1,1	2,7	96,1
Galicia	0,0	100,0	100,0	5,0	7,9	87,1
Madrid (Comunidad de)	100,0	82,4	1,6	16,0	100,0	6,9	7,4	85,7
Murcia (Región de)	100,0	81,2	3,0	15,8	100,0	0,8	3,6	95,6
Navarra (Comunidad Foral de)	100,0	95,6	4,4	0,0	100,0	3,1	20,4	76,5
País Vasco	100,0	24,8	3,0	72,2	100,0	4,3	3,5	92,2
Rioja (La)	100,0	90,5	0,0	9,5	100,0	2,3	6,8	90,9
Ceuta	100,0	100,0	0,0	0,0	100,0	0,0	0,0	100,0
Melilla	100,0	78,3	21,7	0,0	100,0	0,0	47,5	52,5

(1) En centros autorizados por la Administración Educativa.

(2) También se considera el alumnado en centros que imparten otros niveles, además de E. Infantil y E. Primaria.

D1.3. Tasas netas de escolaridad en 0, 1 y 2 años y distribución porcentual del alumnado de estas edades según titularidad del centro (1)

	0-2 años	Tasa neta de escolaridad			% Alumnado de Primer Ciclo	
		0 años	1 año	2 años	Centros Públicos	Centros Privados
TOTAL	30,7	9,7	31,8	49,8	51,7	48,3
Andalucía	33,7	8,2	35,6	55,9	41,0	59,0
Aragón	31,7	9,2	33,8	51,3	54,0	46,0
Asturias (Principado de)	16,9	8,1	17,6	24,4	83,7	16,3
Balears (Illes)	21,5	7,2	23,4	33,2	68,2	31,8
Canarias	7,1	2,1	6,2	12,3	61,3	38,7
Cantabria	24,0	3,2	9,0	57,9	74,7	25,3
Castilla y León	16,9	5,4	17,0	28,0	57,9	42,1
Castilla-La Mancha	33,9	10,3	35,8	54,4	64,8	35,2
Cataluña	36,4	11,5	38,5	58,8	61,7	38,3
Comunitat Valenciana	25,3	7,9	27,4	39,5	38,9	61,1
Extremadura	3,3	1,3	3,1	5,5	0,0	100,0
Galicia	22,8	9,8	22,0	36,0	81,4	18,6
Madrid (Comunidad de)	43,3	15,4	47,3	67,3	44,5	55,5
Murcia (Región de)	15,6	3,4	16,1	27,0	52,0	48,0
Navarra (Comunidad Foral de)	10,5	4,0	11,0	16,3	78,2	21,8
País Vasco	51,9	20,3	44,0	91,3	54,5	45,5
Rioja (La)	15,7	5,4	16,8	24,6	20,3	79,7
Ceuta	3,8	0,8	3,5	7,0	0,0	100,0
Melilla	17,8	3,6	13,9	37,2	43,9	56,1

(1) En centros autorizados por la Administración Educativa. Comprende E. Infantil y E. Especial de estas edades.

D1.4. Tasa neta de escolaridad en 3 años y número medio de años de escolaridad en E. Infantil

	Tasa neta de 3 años (1)			Número medio de años de escolaridad en Educación Infantil		
	2001-02	2006-07	2011-12	2001-02	2006-07	2011-12
TOTAL	92,1	95,8	95,2	3,2	3,5	3,8
Andalucía	79,1	96,4	97,0	2,8	3,0	3,9
Aragón	96,6	97,1	94,2	3,1	3,8	3,8
Asturias (Principado de)	94,4	97,8	96,3	3,0	3,2	3,5
Baleares (Illes)	98,0	91,6	91,9	3,2	3,2	3,4
Canarias	94,4	96,0	94,9	2,9	2,9	3,1
Cantabria	94,1	96,0	94,5	3,0	3,4	3,6
Castilla y León	99,0	99,2	97,2	3,2	3,4	3,5
Castilla-La Mancha	97,1	98,8	96,0	3,1	3,1	3,9
Cataluña	100,0	95,7	95,4	3,9	3,8	4,0
Comunitat Valenciana	89,3	93,7	90,3	3,1	3,2	3,6
Extremadura	92,8	97,3	98,2	3,0	3,1	3,1
Galicia	91,2	97,8	96,9	3,3	3,5	3,6
Madrid (Comunidad de)	95,0	93,0	94,7	3,5	3,8	4,2
Murcia (Región de)	92,9	96,6	97,3	3,2	3,4	3,4
Navarra (Comunidad Foral de)	96,9	98,2	95,4	3,0	3,7	3,2
País Vasco	100,0	98,6	97,3	3,7	4,4	4,5
Rioja (La)	97,7	96,4	94,9	3,1	3,1	3,3
Ceuta	81,8	96,9	90,7	2,9	3,1	2,9
Melilla	84,6	93,5	82,7	3,0	3,4	3,2

(1) Se incluye el alumnado de E. Infantil y el de E. Especial de esta edad escolarizado en centros y unidades específicas de E. Especial.

D1.5. Asistencia socio-educativa a menores de 3 años: Porcentaje y número medio de horas, por tipo de atención (1), según actividad y nivel de formación de la madre y grado de urbanización. Año 2012

	TOTAL (nº de niños en miles)	E. Infantil Primer ciclo y otros centros (1)		Cuidadores profesionales y otras personas sin remunerar	
		% de niños atendidos	Nº medio de horas semanales	% de niños atendidos	Nº medio de horas semanales
TOTAL	1.491,4	43,6	26,0	15,6	24,3
Por Actividad de la madre					
Trabajando	839,3	51,4	27,0	20,5	26,2
No trabajando	619,5	32,5	25,3	9,1	18,9
No consta	32,6	53,1	10,2	13,6	17,8
Por Nivel de formación de la madre					
Educación primaria o inferior	113,7	27,2	23,5	8,1	25,2
Educación secundaria primera etapa	368,7	25,9	24,8	16,2	26,1
Educación secundaria segunda etapa	350,5	48,3	27,6	13,5	23,1
Educación superior	617,2	53,6	26,5	17,4	24,1
No consta	41,5	58,1	15,3	22,6	19,5
Por grado de urbanización					
Zona muy poblada	716,3	44,7	26,1	15,6	26,6
Zona media	351,7	45,6	26,4	12,6	16,3
Zona poco poblada	423,5	40,1	25,5	18,2	25,5

(1) Además del primer ciclo de E. Infantil en centros autorizados por las Administraciones Educativas, se incluye también la atención regular a niños en otros centros socio-educativos, públicos o privados, no autorizados por la Administración educativa.

D1.6. Tasa neta de escolaridad en 2 años (1). Curso 2011-12

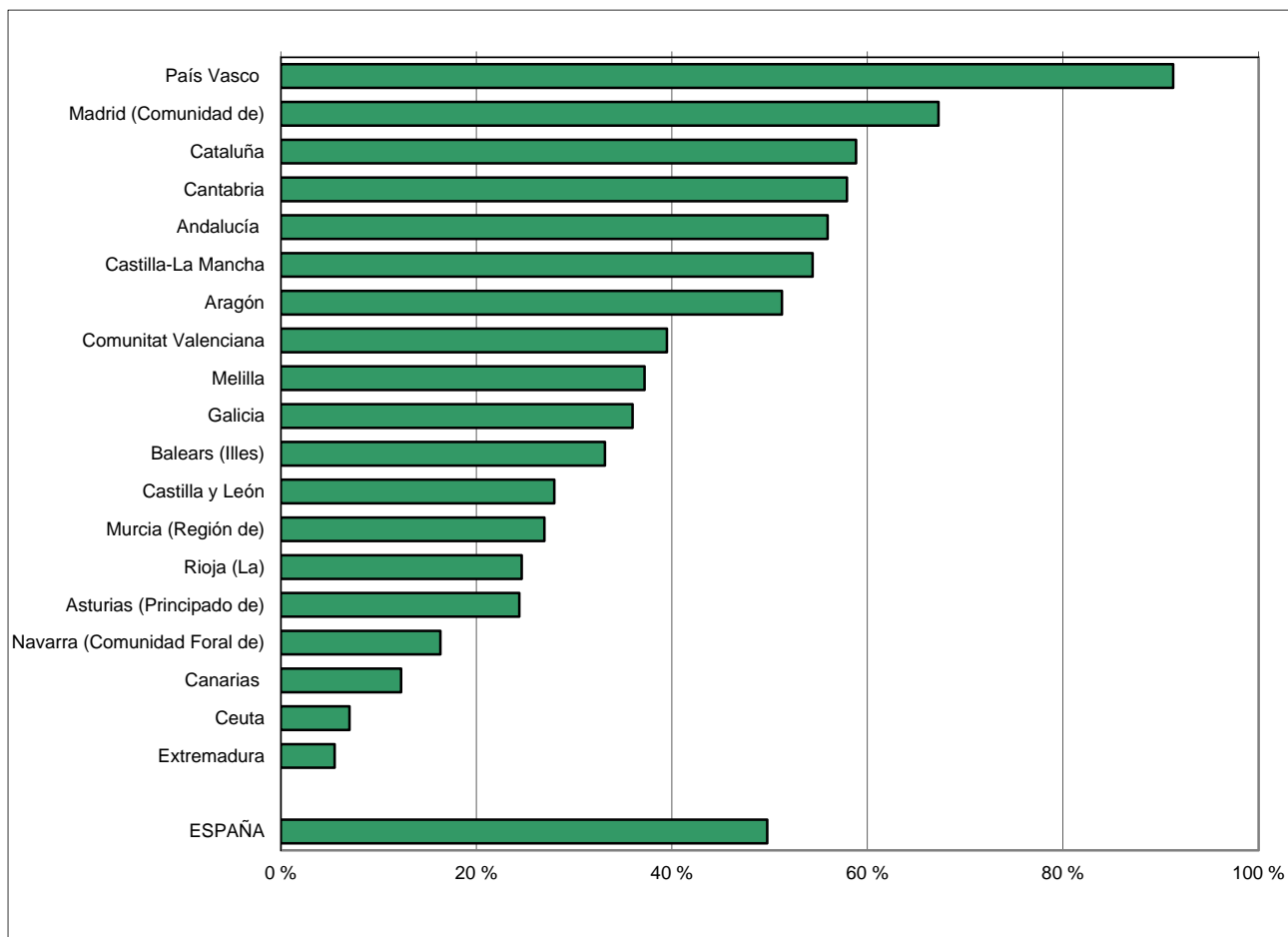

(1) En centros autorizados por la Administración Educativa.

D1.7. Edad media de acceso a Educación Infantil

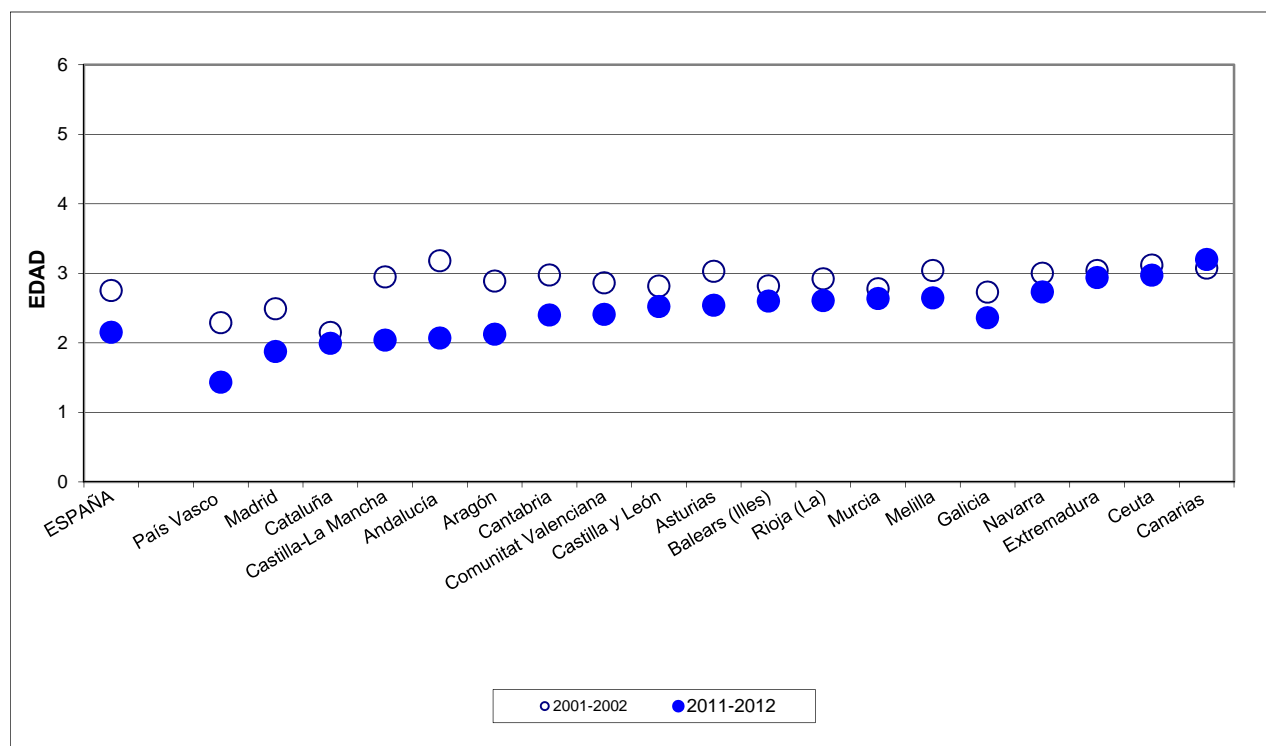

D2. LA EDUCACIÓN PRIMARIA

D2.0. Contenido, notas explicativas y fuentes de información

Se presenta en este capítulo la información estadística más relevante del nivel de E. Primaria en el curso 2011-2012.

La E. Primaria comprende los seis primeros cursos de la escolaridad obligatoria y está estructurada en tres ciclos de dos cursos cada uno. Las edades teóricas de realización de este nivel van de los 6 a los 12 años de edad.

Se facilitan las siguientes precisiones técnicas sobre los datos estadísticos de este capítulo:

- Los *tipos de centro* utilizados en la tabla D2.2 corresponden a los definidos en el Capítulo B1 dedicado a los centros docentes.
- El *porcentaje de alumnado repetidor*, que se presenta en las tablas D2.3 y D2.4, se ha calculado para el último curso de cada ciclo (segundo, cuarto y sexto cursos), relacionando porcentualmente el alumnado repetidor con la matrícula del año académico anterior.
- El *porcentaje de alumnado que a los 12 años ha completado la E. Primaria*, que se presenta en la tabla D2.5 y en el gráfico D2.7, se ha calculado como la relación porcentual entre el alumnado de 12 años matriculado en E.S.O. (a los 12 se debe acceder teóricamente a esta enseñanza) y el total de alumnado de dicha edad.

Fuentes de información:

- *Estadística de las Enseñanzas no universitarias*. Curso 2011-2012. S.G. de Estadística y Estudios del Ministerio de Educación, Cultura y Deporte.

D2.1. Centros que imparten, unidades, alumnado y número medio de alumnos por unidad

(Continúa)

	Centros que imparten	Unidades		Alumnado	Número medio alumnos por unidad
		Primaria (exclusivamente)	Mixtas (1)		
TODOS LOS CENTROS					
TOTAL	13.895	128.761	1.632	2.797.804	21,4
Andalucía	2.558	24.978	195	556.659	22,0
Aragón	383	3.583	220	74.349	19,6
Asturias (Principado de)	304	2.305	84	46.517	19,5
Balears (Illes)	313	2.919	102	65.641	21,7
Canarias	742	5.673	129	126.587	21,8
Cantabria	187	1.505	11	31.131	20,5
Castilla y León	851	6.480	457	125.174	18,0
Castilla-La Mancha	776	6.648	145	130.642	19,2
Cataluña	2.312	19.769	29	457.229	22,9
Comunitat Valenciana	1.396	13.841	0	301.666	21,8
Extremadura	472	3.556	82	65.508	18,0
Galicia	896	6.855	87	132.025	19,0
Madrid (Comunidad de)	1.332	16.834	19	390.089	23,1
Murcia (Región de)	501	4.681	17	103.180	22,0
Navarra (Comunidad Foral de)	217	1.993	27	39.221	19,4
País Vasco	535	5.796	7	120.288	20,7
Rioja (La)	82	828	21	18.636	22,0
Ceuta	22	257	0	6.626	25,8
Melilla	16	260	0	6.636	25,5
CENTROS PÚBLICOS					
TOTAL	10.406	91.681	1.545	1.888.928	20,3
Andalucía	2.005	19.837	187	424.371	21,2
Aragón	293	2.583	220	50.790	18,1
Asturias (Principado de)	243	1.679	84	31.986	18,1
Balears (Illes)	211	1.900	26	41.172	21,4
Canarias	624	4.365	129	94.453	21,0
Cantabria	135	1.033	11	20.403	19,5
Castilla y León	672	4.683	457	83.843	16,3
Castilla-La Mancha	663	5.690	145	107.551	18,4
Cataluña	1.701	13.634	29	300.902	22,0
Comunitat Valenciana	1.003	9.892	0	203.428	20,6
Extremadura	407	2.964	82	51.300	16,8
Galicia	703	5.074	87	91.685	17,8
Madrid (Comunidad de)	774	9.269	17	206.826	22,3
Murcia (Región de)	389	3.464	17	72.515	20,8
Navarra (Comunidad Foral de)	169	1.398	26	24.947	17,5
País Vasco	327	3.234	7	60.345	18,6
Rioja (La)	59	579	21	12.243	20,4
Ceuta	16	197	0	4.926	25,0
Melilla	12	206	0	5.242	25,4

(1) Incluye las unidades de E. Primaria con alumnado de E. Infantil y/o Primer Ciclo de ESO.

D2.1. Centros que imparten, unidades, alumnado y número medio de alumnos por unidad

(Conclusión)

	Centros que imparten	Unidades		Alumnado	Número medio alumnos por unidad
		Primaria (exclusivamente)	Mixtas (1)		
CENTROS PRIVADOS - TOTAL					
TOTAL	3.489	37.080	87	908.876	24,2
Andalucía	553	5.141	8	132.288	24,9
Aragón	90	1.000	0	23.559	23,6
Asturias (Principado de)	61	626	0	14.531	23,2
Balears (Illes)	102	1.019	76	24.469	22,3
Canarias	118	1.308	0	32.134	24,6
Cantabria	52	472	0	10.728	22,7
Castilla y León	179	1.797	0	41.331	23,0
Castilla-La Mancha	113	958	0	23.091	24,1
Cataluña	611	6.135	0	156.327	24,8
Comunitat Valenciana	393	3.949	0	98.238	24,9
Extremadura	65	592	0	14.208	24,0
Galicia	193	1.781	0	40.340	22,7
Madrid (Comunidad de)	558	7.565	2	183.263	24,2
Murcia (Región de)	112	1.217	0	30.665	25,2
Navarra (Comunidad Foral de)	48	595	1	14.274	23,9
País Vasco	208	2.562	0	59.943	23,4
Rioja (La)	23	249	0	6.393	25,7
Ceuta	6	60	0	1.700	28,3
Melilla	4	54	0	1.394	25,8
CENTROS PRIVADOS - ENSEÑANZA CONCERTADA					
TOTAL	3.060	32.515	85	798.564	24,5
Andalucía	469	4.528	8	113.700	25,1
Aragón	80	898	0	21.218	23,6
Asturias (Principado de)	55	568	0	13.253	23,3
Balears (Illes)	88	893	75	21.715	22,4
Canarias	83	987	0	25.172	25,5
Cantabria	50	460	0	10.512	22,9
Castilla y León	174	1.762	0	40.766	23,1
Castilla-La Mancha	107	908	0	22.044	24,3
Cataluña	572	5.869	0	146.054	24,9
Comunitat Valenciana	335	3.286	0	83.620	25,4
Extremadura	61	572	0	13.789	24,1
Galicia	175	1.641	0	37.646	22,9
Madrid (Comunidad de)	424	5.538	2	137.542	24,8
Murcia (Región de)	104	1.133	0	28.933	25,5
Navarra (Comunidad Foral de)	47	594	0	14.252	24,0
País Vasco	204	2.521	0	58.909	23,4
Rioja (La)	23	249	0	6.393	25,7
Ceuta	6	60	0	1.700	28,3
Melilla	3	48	0	1.346	28,0
CENTROS PRIVADOS - ENSEÑANZA NO CONCERTADA					
TOTAL	429	4.565	2	110.312	22,3
Andalucía	84	613	0	18.588	24,0
Aragón	10	102	0	2.341	23,0
Asturias (Principado de)	6	58	0	1.278	22,0
Balears (Illes)	14	126	1	2.754	21,7
Canarias	35	321	0	6.962	21,7
Cantabria	2	12	0	216	18,0
Castilla y León	5	35	0	565	16,1
Castilla-La Mancha	6	50	0	1.047	20,9
Cataluña (2)	39	266	0	10.273	22,3
Comunitat Valenciana	58	663	0	14.618	22,0
Extremadura	4	20	0	419	21,0
Galicia	18	140	0	2.694	19,2
Madrid (Comunidad de)	134	2.027	0	45.721	22,6
Murcia (Región de)	8	84	0	1.732	20,6
Navarra (Comunidad Foral de)	1	1	1	22	11,0
País Vasco	4	41	0	1.034	25,2
Rioja (La)	0	0	0	0	-
Ceuta	0	0	0	0	-
Melilla	1	6	0	48	8,0

(1) Incluye las unidades de E. Primaria con alumnado de E. Infantil y/o Primer Ciclo de ESO.

(2) Para hacer el cálculo del número medio de alumnos por unidad no se han tenido en cuenta los alumnos de centros extranjeros.

D2.2. Distribución porcentual del alumnado de E. Primaria según tipo de centro

	TOTAL	Centros E. Primaria	Centros E. Primaria y ESO	Centros E. Primaria, ESO y Bach./ F.P.
TODOS LOS CENTROS				
TOTAL	100,0	67,8	14,7	17,5
Andalucía	100,0	73,3	15,8	10,9
Aragón	100,0	67,7	16,2	16,1
Asturias (Principado de)	100,0	66,7	14,6	18,7
Balears (Illes)	100,0	65,1	20,9	14,0
Canarias	100,0	73,1	15,7	11,2
Cantabria	100,0	67,3	16,0	16,7
Castilla y León	100,0	64,3	16,2	19,4
Castilla-La Mancha	100,0	83,3	10,8	5,9
Cataluña	100,0	69,3	13,1	17,6
Comunitat Valenciana	100,0	69,2	13,9	16,8
Extremadura	100,0	78,0	11,2	10,8
Galicia	100,0	65,0	21,2	13,9
Madrid (Comunidad de)	100,0	55,4	11,2	33,5
Murcia (Región de)	100,0	70,2	16,8	13,0
Navarra (Comunidad Foral de)	100,0	68,3	10,8	20,9
País Vasco	100,0	50,9	19,4	29,8
Rioja (La)	100,0	64,7	21,6	13,7
Ceuta	100,0	74,3	20,7	5,0
Melilla	100,0	89,2	5,3	5,5
CENTROS PÚBLICOS				
TOTAL	100,0	96,7	3,2	0,1
Andalucía	100,0	93,5	6,5	0,0
Aragón	100,0	96,6	3,4	0,0
Asturias (Principado de)	100,0	97,0	3,0	0,0
Balears (Illes)	100,0	100,0	0,0	0,0
Canarias	100,0	95,5	4,5	0,0
Cantabria	100,0	98,4	1,6	0,0
Castilla y León	100,0	94,2	5,8	0,0
Castilla-La Mancha	100,0	99,1	0,9	0,0
Cataluña	100,0	98,8	1,0	0,2
Comunitat Valenciana	100,0	99,5	0,5	0,0
Extremadura	100,0	98,7	1,3	0,0
Galicia	100,0	90,0	10,0	0,0
Madrid (Comunidad de)	100,0	98,5	1,5	0,1
Murcia (Región de)	100,0	99,0	1,0	0,0
Navarra (Comunidad Foral de)	100,0	94,8	5,2	0,0
País Vasco	100,0	98,0	1,2	0,7
Rioja (La)	100,0	94,8	5,2	0,0
Ceuta	100,0	100,0	0,0	0,0
Melilla	100,0	100,0	0,0	0,0
CENTROS PRIVADOS				
TOTAL	100,0	7,7	38,5	53,8
Andalucía	100,0	8,4	45,7	45,9
Aragón	100,0	5,5	43,6	50,9
Asturias (Principado de)	100,0	0,1	40,2	59,8
Balears (Illes)	100,0	6,3	56,0	37,7
Canarias	100,0	7,0	48,9	44,2
Cantabria	100,0	8,3	43,3	48,4
Castilla y León	100,0	3,7	37,4	58,9
Castilla-La Mancha	100,0	9,7	56,6	33,6
Cataluña	100,0	12,6	36,3	51,1
Comunitat Valenciana	100,0	6,5	41,7	51,7
Extremadura	100,0	3,2	47,0	49,9
Galicia	100,0	8,0	46,6	45,4
Madrid (Comunidad de)	100,0	6,7	22,1	71,1
Murcia (Región de)	100,0	2,2	54,0	43,8
Navarra (Comunidad Foral de)	100,0	21,9	20,6	57,5
País Vasco	100,0	3,4	37,6	59,0
Rioja (La)	100,0	7,0	53,0	40,0
Ceuta	100,0	0,0	80,7	19,3
Melilla	100,0	48,6	25,0	26,4

D2.3. Porcentaje de alumnado repetidor de E. Primaria en el último curso de cada ciclo, por titularidad/financiación

	SEGUNDO CURSO				CUARTO CURSO				SEXTO CURSO			
	TOTAL	Centros públicos	Centros privados		TOTAL	Centros públicos	Centros privados		TOTAL	Centros públicos	Centros privados	
			Ens. Con-certada	Ens. no concertada			Ens. Con-certada	Ens. no concertada			Ens. Con-certada	Ens. no concertada
TOTAL	4,5	5,6	2,4	0,8	4,1	4,9	2,9	0,9	4,7	5,1	4,1	1,5
Andalucía	5,2	6,0	3,2	0,4	4,7	5,2	3,7	0,8	5,1	5,1	5,2	1,5
Aragón	6,3	7,6	3,9	0,2	6,0	7,2	3,7	0,3	6,4	7,2	4,9	1,6
Asturias (Principado de)	4,9	6,3	2,0	0,0	3,4	3,9	2,5	0,5	4,0	4,4	3,3	1,2
Balears (Illes)	6,1	7,3	4,5	0,6	5,4	6,2	4,5	0,6	5,8	6,1	5,8	1,5
Canarias	5,4	6,8	1,4	0,0	5,2	6,4	1,9	0,1	5,5	6,2	3,9	0,8
Cantabria	3,5	4,7	1,1	0,0	2,7	3,0	2,3	0,0	3,4	3,6	3,2	0,0
Castilla y León	5,6	7,0	2,7	0,9	5,2	6,2	3,4	0,0	6,4	7,0	5,3	1,0
Castilla-La Mancha	6,7	7,5	3,0	0,0	5,3	5,8	2,8	1,4	5,8	6,0	4,9	2,1
Cataluña	1,5	1,7	1,0	0,2	1,1	1,2	0,9	0,0	1,2	1,2	1,3	0,4
Comunitat Valenciana	4,2	5,1	2,6	0,2	4,2	5,0	3,0	0,2	6,4	7,5	4,7	0,3
Extremadura	5,2	5,9	2,3	0,0	4,7	5,4	2,3	1,8	4,7	4,8	4,5	1,6
Galicia	4,6	5,8	2,0	0,2	4,3	5,2	2,3	0,7	4,5	4,9	3,7	1,0
Madrid (Comunidad de)	4,6	6,8	2,7	0,4	4,4	5,8	3,7	0,4	4,7	5,4	4,8	1,1
Murcia (Región de)	7,8	8,5	4,3	35,0	7,4	7,4	5,8	33,2	9,3	9,1	8,2	37,4
Navarra (Comunidad Foral de)	2,8	3,7	1,2	-	2,5	2,9	1,7	-	1,8	1,9	1,8	-
País Vasco	3,9	5,6	2,2	0,0	3,6	4,9	2,4	0,0	3,4	3,9	2,9	0,0
Rioja (La)	3,2	3,7	2,0	-	2,6	2,4	3,0	-	3,9	3,6	4,6	-
Ceuta	6,1	5,7	7,2	-	5,1	5,3	4,8	-	6,5	6,0	7,8	-
Melilla	4,9	5,4	3,0	0,0	5,2	6,2	1,8	0,0	6,1	7,3	1,0	0,0

D2.4. Porcentaje de alumnado repetidor de E. Primaria en el último curso de cada ciclo, por sexo

	Segundo curso			Cuarto curso			Sexto curso		
	TOTAL	Niños	Niñas	TOTAL	Niños	Niñas	TOTAL	Niños	Niñas
TOTAL	4,5	5,2	3,8	4,1	4,6	3,6	4,7	5,4	3,9
Andalucía	5,2	6,1	4,3	4,7	5,4	4,1	5,1	5,8	4,2
Aragón	6,3	7,0	5,6	6,0	6,6	5,5	6,4	7,1	5,6
Asturias (Principado de)	4,9	5,6	4,2	3,4	3,8	2,9	4,0	4,6	3,2
Balears (Illes)	6,1	7,0	5,0	5,4	6,1	4,6	5,8	6,9	4,5
Canarias	5,4	6,5	4,2	5,2	6,1	4,3	5,5	6,2	4,7
Cantabria	3,5	4,3	2,5	2,7	3,0	2,4	3,4	4,0	2,8
Castilla y León	5,6	6,4	4,8	5,2	5,7	4,7	6,4	7,4	5,4
Castilla-La Mancha	6,7	7,4	5,9	5,3	5,7	4,8	5,8	6,5	5,0
Cataluña	1,5	1,6	1,3	1,1	1,2	1,0	1,2	1,4	1,0
Comunitat Valenciana	4,2	4,7	3,7	4,2	5,0	3,4	6,4	7,4	5,4
Extremadura	5,2	6,1	4,1	4,7	5,4	4,0	4,7	5,7	3,7
Galicia	4,6	5,4	3,9	4,3	4,9	3,7	4,5	5,4	3,5
Madrid (Comunidad de)	4,6	5,1	4,2	4,4	4,8	4,0	4,7	5,4	4,0
Murcia (Región de)	7,8	8,9	6,6	7,4	7,8	7,0	9,3	10,4	8,2
Navarra (Comunidad Foral de)	2,8	3,2	2,4	2,5	2,8	2,1	1,8	2,3	1,4
País Vasco	3,9	4,7	3,1	3,6	4,1	3,1	3,4	3,9	2,8
Rioja (La)	3,2	3,5	2,8	2,6	3,6	1,7	3,9	4,4	3,4
Ceuta	6,1	6,7	5,3	5,1	6,1	4,0	6,5	7,2	5,8
Melilla	4,9	4,9	4,9	5,2	5,4	5,1	6,1	6,7	5,4

D2.5. Porcentaje de alumnado que a los 12 años ha completado la E. Primaria

	TOTAL			NIÑOS			NIÑAS		
	2001-2002	2006-07	2011-12	2001-2002	2006-07	2011-12	2001-2002	2006-07	2011-12
TOTAL	86,4	84,1	83,9	83,7	81,5	81,5	89,2	86,8	86,3
Andalucía	83,6	82,5	83,3	80,9	79,4	80,6	86,6	85,9	86,1
Aragón	88,7	82,6	80,8	86,4	80,1	79,2	91,2	85,3	82,5
Asturias (Principado de)	88,5	83,6	85,6	86,1	81,2	83,3	90,9	86,1	88,2
Baleares (Illes)	78,6	76,2	77,2	75,5	74,7	74,0	81,9	78,1	80,6
Canarias	80,8	75,9	79,2	76,2	71,7	75,0	85,8	80,4	83,4
Cantabria	87,8	85,0	87,1	85,9	83,4	84,2	89,8	86,7	90,1
Castilla y León	86,8	82,9	82,3	83,7	80,3	79,6	90,1	85,6	85,2
Castilla-La Mancha	85,4	81,2	79,0	82,2	78,1	75,9	88,8	84,6	82,3
Cataluña	91,8	90,4	90,7	90,7	89,3	89,3	93,1	91,5	92,1
Comunitat Valenciana	87,5	85,8	82,1	84,6	83,9	79,9	90,5	87,8	84,2
Extremadura	86,1	83,7	83,9	82,3	80,1	80,0	90,2	87,4	88,0
Galicia	85,6	83,8	84,5	81,2	79,9	81,8	90,1	87,8	87,3
Madrid (Comunidad de)	87,3	84,8	83,6	85,3	83,0	81,8	89,4	86,7	85,6
Murcia (Región de)	84,4	78,3	78,5	81,1	74,3	74,8	88,1	82,5	82,3
Navarra (Comunidad Foral de)	90,5	85,6	83,3	89,0	83,8	81,9	92,0	87,5	84,9
País Vasco	89,5	87,8	86,8	87,9	85,5	84,9	91,2	90,2	88,7
Rioja (La)	88,7	87,2	86,3	85,9	85,0	86,1	91,8	89,4	86,5
Ceuta	75,0	70,1	78,8	69,7	63,6	75,7	81,1	76,6	82,0
Melilla	83,3	80,5	83,2	83,2	76,3	79,3	83,3	85,1	87,3

D2.6. Número medio de alumnos por unidad en E. Primaria

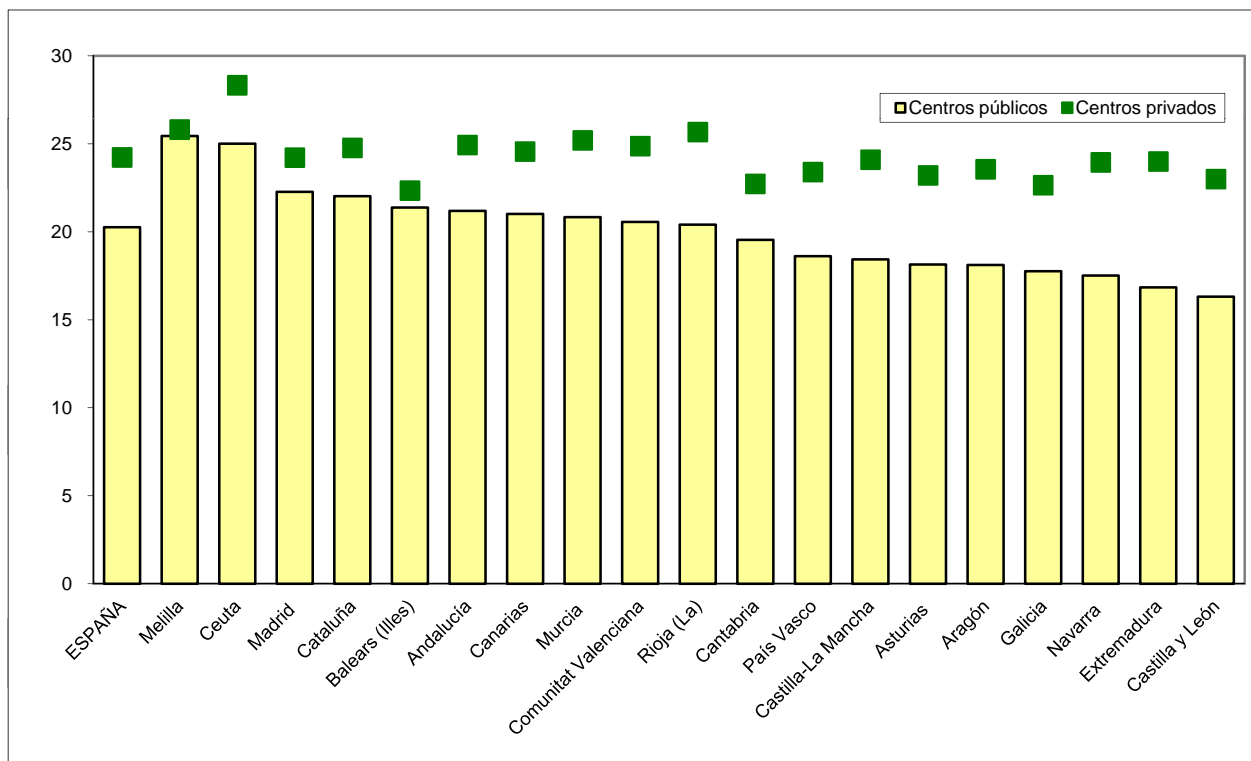

D2.7. Variación del porcentaje de alumnado que a los 12 años ha completado la E. Primaria

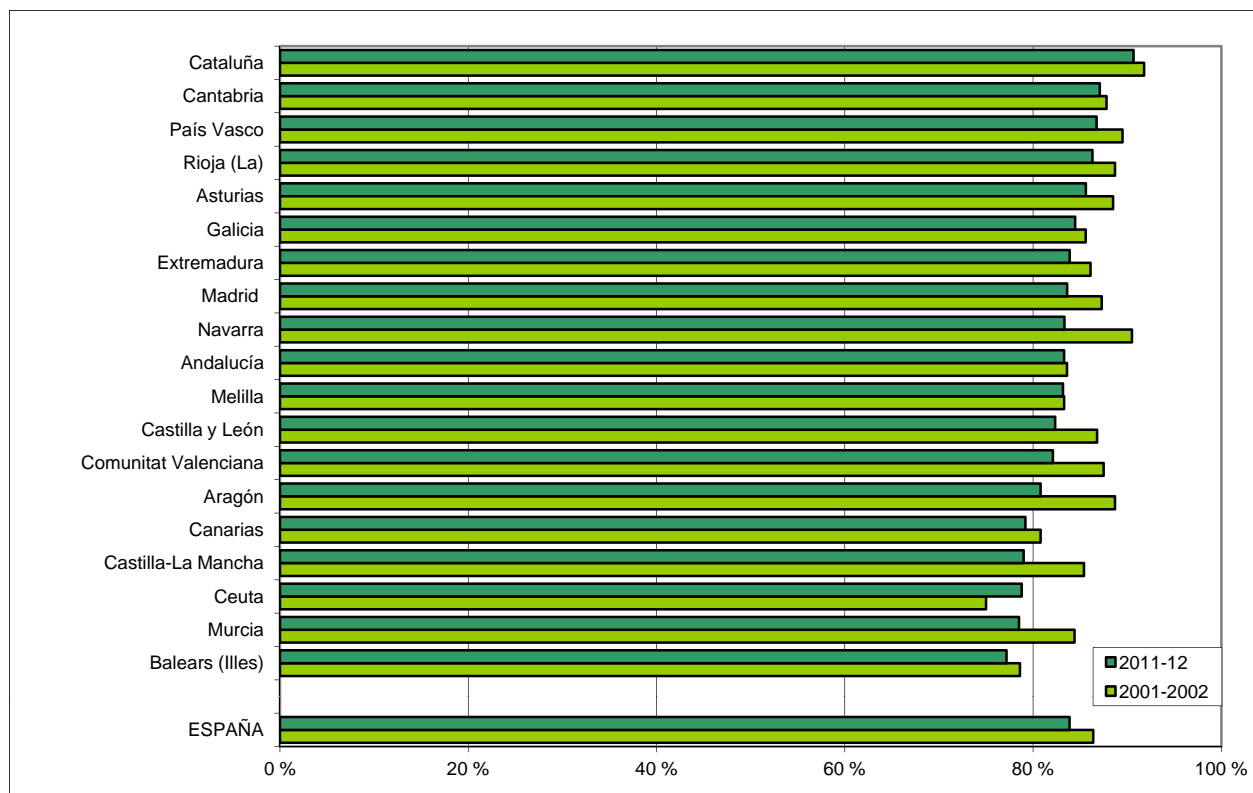

D3. LA EDUCACIÓN SECUNDARIA OBLIGATORIA

D3.0. Contenido, notas explicativas y fuentes de información

Se presenta en este capítulo la información estadística más relevante de la etapa de Educación Secundaria Obligatoria (ESO) en el curso 2011-2012.

La ESO completa la enseñanza básica y abarca 4 cursos, que se cursan teóricamente desde los 12 hasta los 16 años de edad. El alumnado que al terminar esta etapa consigue los objetivos de la misma recibe el título de Graduado en Educación Secundaria. Determinados alumnos de tercer o cuarto curso mayores de 16 años, previa su oportuna evaluación, cursan Programas de Diversificación Curricular, de uno o dos años de duración, con contenidos e incluso áreas diferentes a las establecidas con carácter general, con el fin de alcanzar los objetivos de esta etapa con una metodología específica.

Se facilitan las siguientes precisiones técnicas sobre los datos estadísticos de este capítulo:

- Los *tipos de centro* utilizados en la tabla D3.2 corresponden a los definidos en el capítulo B1, dedicado a los centros docentes.
- Se presenta *el porcentaje de alumnos que repite curso, por titularidad y el porcentaje de alumnos que repite curso, por sexo* en las tablas D3.6 y D3.7, donde se ha calculado como la relación porcentual entre el alumnado repetidor del curso X y el alumnado matriculado en el curso X-1.
- El *porcentaje de alumnado que promociona*, que se presenta en las tablas D3.8 y D3.9, se ha calculado como la relación porcentual entre el alumnado que promociona y el alumnado evaluado.
- La *situación del alumnado de 15 años en el sistema educativo* que se presenta en la tabla D3.10 y en los gráficos D3.13 y D3.14, se ha calculado teniendo en cuenta la situación de este grupo poblacional cuando tenía 12 años y debía acceder a 1.º de la ESO (curso 2008-09).
- La *distribución del alumnado que sale de la ESO según el resultado obtenido*, que se presenta en la tabla D3.11, es un indicador alternativo a la *tasa bruta de población que se gradúa en ESO* (ver Capítulo C2.6). Este indicador sólo utiliza datos derivados de la *Estadísticas de las Enseñanzas no universitarias*, a diferencia de la tasa bruta que utiliza también las *Estimaciones de la población actual* elaboradas por el INE. Se define el *alumnado que sale de la ESO en el año X* como diferencia entre el *alumnado matriculado en el año X en la ESO con 15 y más años de edad* y el *alumnado matriculado en el año X+1 en la ESO con 16 y más años de edad* (edad a partir de la cual se producen las salidas de este nivel). El *alumnado que sale sin título de Graduado en Secundaria* se obtiene como diferencia entre el *alumnado que sale de la ESO en el año X* y el *alumnado graduado en ESO en el año X*.

Fuentes de información:

- *Estadística de las Enseñanzas no universitarias*. Curso 2011-2012. S.G. de Estadística y Estudios del Ministerio de Educación, Cultura y Deporte.

D3.1. Centros que imparten, grupos, alumnado y número medio de alumnos por grupo, por titularidad

(continúa)

	TOTAL				PRIMERO Y SEGUNDO				TERCERO Y CUARTO			
	Centros que imparten	Grupos	Alum-nado	Nº medio alumnos por grupo	Centros que imparten	Grupos	Alum-nado	Nº medio alumnos por grupo	Centros que imparten	Grupos	Alum-nado	Nº medio alumnos por grupo
TODOS LOS CENTROS												
TOTAL	7.418	73.066	1.792.548	24,5	7.367	38.155	966.395	25,3	6.865	34.911	826.153	23,6
Andalucía (1)	1.645	14.192	369.626	25,9	1.615	7.830	203.662	25,8	1.326	6.362	165.964	26,0
Aragón	210	2.014	47.122	23,4	209	1.104	25.755	23,3	184	910	21.367	23,5
Asturias (Principado de)	150	1.381	30.754	22,3	150	720	15.971	22,2	142	661	14.783	22,4
Balears (Illes)	160	1.650	40.675	24,7	159	901	22.467	24,9	156	749	18.208	24,3
Canarias	335	3.564	85.006	23,9	331	1.804	46.141	25,6	328	1.760	38.865	22,1
Cantabria	94	886	19.527	22,0	94	465	10.217	22,0	92	421	9.310	22,1
Castilla y León	472	3.843	85.688	22,3	471	2.067	45.316	21,9	400	1.776	40.372	22,7
Castilla-La Mancha	332	3.917	87.864	22,4	331	2.049	48.195	23,5	320	1.868	39.669	21,2
Cataluña (1)	1.060	10.158	283.576	27,7	1.057	5.165	147.177	28,3	1.026	4.993	136.399	27,1
Comunitat Valenciana	736	7.711	189.736	24,6	732	3.837	104.473	27,2	725	3.874	85.263	22,0
Extremadura	200	2.196	46.812	21,3	199	1.080	25.599	23,7	190	1.116	21.213	19,0
Galicia	490	4.343	87.115	20,1	490	2.065	46.507	22,5	490	2.278	40.608	17,8
Madrid (Comunidad de)	818	9.226	236.511	25,6	813	4.900	126.044	25,7	798	4.326	110.467	25,5
Murcia (Región de)	220	2.586	65.695	25,4	220	1.371	35.967	26,2	214	1.215	29.728	24,5
Navarra (Comunidad Foral de)	90	1.069	24.454	22,9	90	577	12.994	22,5	78	492	11.460	23,3
País Vasco	332	3.530	72.144	20,4	332	1.777	38.272	21,5	332	1.753	33.872	19,3
Rioja (La)	53	491	11.887	24,2	53	259	6.600	25,5	43	232	5.287	22,8
Ceuta	12	155	3.984	25,7	12	94	2.516	26,8	12	61	1.468	24,1
Melilla	9	154	4.372	28,4	9	90	2.522	28,0	9	64	1.850	28,9
CENTROS PÚBLICOS												
TOTAL	4.233	48.959	1.179.569	24,1	4.214	26.110	646.187	24,7	3.741	22.849	533.382	23,3
Andalucía	1.156	10.823	277.287	25,6	1.150	6.147	154.992	25,2	860	4.676	122.295	26,2
Aragón	122	1.323	30.560	23,1	122	761	17.108	22,5	97	562	13.452	23,9
Asturias (Principado de)	87	932	20.040	21,5	87	493	10.473	21,2	80	439	9.567	21,8
Balears (Illes)	68	1.045	24.979	23,9	67	594	14.074	23,7	66	451	10.905	24,2
Canarias	224	2.688	64.137	23,9	220	1.368	35.021	25,6	218	1.320	29.116	22,1
Cantabria	50	580	12.588	21,7	50	313	6.671	21,3	48	267	5.917	22,2
Castilla y León	291	2.511	54.197	21,6	290	1.402	29.039	20,7	219	1.109	25.158	22,7
Castilla-La Mancha	227	3.233	71.270	22,0	226	1.713	39.480	23,0	216	1.520	31.790	20,9
Cataluña	541	6.253	174.089	27,8	538	3.203	90.880	28,4	513	3.050	83.209	27,3
Comunitat Valenciana	362	5.069	123.403	24,3	360	2.542	69.464	27,3	357	2.527	53.939	21,3
Extremadura	139	1.760	35.893	20,4	139	865	19.805	22,9	130	895	16.088	18,0
Galicia	311	3.159	60.426	19,1	311	1.473	32.508	22,1	311	1.686	27.918	16,6
Madrid (Comunidad de)	316	4.680	121.698	26,0	315	2.601	66.437	25,5	311	2.079	55.261	26,6
Murcia (Región de)	114	1.835	46.432	25,3	114	992	25.604	25,8	110	843	20.828	24,7
Navarra (Comunidad Foral de)	54	710	15.010	21,1	54	394	8.095	20,5	43	316	6.915	21,9
País Vasco	128	1.783	33.202	18,6	128	919	18.074	19,7	128	864	15.128	17,5
Rioja (La)	30	322	7.558	23,5	30	174	4.281	24,6	21	148	3.277	22,1
Ceuta	6	115	2.868	24,9	6	74	1.892	25,6	6	41	976	23,8
Melilla	7	138	3.932	28,5	7	82	2.289	27,9	7	56	1.643	29,3

(1) Para el cálculo del número medio de alumnos por grupo no se han tenido en cuenta en esta Comunidad los alumnos de centros privados no concertados de los que no se dispone de la información de grupos.

D3.1. Centros que imparten, grupos, alumnado y número medio de alumnos por grupo, por titularidad

(conclusión)

	TOTAL				PRIMERO Y SEGUNDO				TERCERO Y CUARTO			
	Centros que imparten	Grupos	Alum-nado	Nº medio alumnos por grupo	Centros que imparten	Grupos	Alum-nado	Nº medio alumnos por grupo	Centros que imparten	Grupos	Alum-nado	Nº medio alumnos por grupo
CENTROS PRIVADOS - TOTAL												
TOTAL	3.185	24.107	612.979	25,2	3.153	12.045	320.208	26,4	3.124	12.062	292.771	24,1
Andalucía	489	3.369	92.339	26,7	465	1.683	48.670	28,1	466	1.686	43.669	25,4
Aragón	88	691	16.562	24,0	87	343	8.647	25,2	87	348	7.915	22,7
Asturias (Principado de)	63	449	10.714	23,9	63	227	5.498	24,2	62	222	5.216	23,5
Balears (Illes)	92	605	15.696	25,9	92	307	8.393	27,3	90	298	7.303	24,5
Canarias	111	876	20.869	23,8	111	436	11.120	25,5	110	440	9.749	22,2
Cantabria	44	306	6.939	22,7	44	152	3.546	23,3	44	154	3.393	22,0
Castilla y León	181	1.332	31.491	23,6	181	665	16.277	24,5	181	667	15.214	22,8
Castilla-La Mancha	105	684	16.594	24,3	105	336	8.715	25,9	104	348	7.879	22,6
Cataluña	519	3.905	109.487	27,4	519	1.962	56.297	28,1	513	1.943	53.190	26,8
Comunitat Valenciana	374	2.642	66.333	25,1	372	1.295	35.009	27,0	368	1.347	31.324	23,3
Extremadura	61	436	10.919	25,0	60	215	5.794	26,9	60	221	5.125	23,2
Galicia	179	1.184	26.689	22,5	179	592	13.999	23,6	179	592	12.690	21,4
Madrid (Comunidad de)	502	4.546	114.813	25,3	498	2.299	59.607	25,9	487	2.247	55.206	24,6
Murcia (Región de)	106	751	19.263	25,6	106	379	10.363	27,3	104	372	8.900	23,9
Navarra (Comunidad Foral de)	36	359	9.444	26,3	36	183	4.899	26,8	35	176	4.545	25,8
País Vasco	204	1.747	38.942	22,3	204	858	20.198	23,5	204	889	18.744	21,1
Rioja (La)	23	169	4.329	25,6	23	85	2.319	27,3	22	84	2.010	23,9
Ceuta	6	40	1.116	27,9	6	20	624	31,2	6	20	492	24,6
Melilla	2	16	440	27,5	2	8	233	29,1	2	8	207	25,9
CENTROS PRIVADOS - ENSEÑANZA CONCERTADA												
TOTAL	2.794	21.445	551.081	25,7	2.789	10.683	288.123	27,0	2.768	10.762	262.958	24,4
Andalucía	414	3.009	81.651	27,1	414	1.504	42.966	28,6	414	1.505	38.685	25,7
Aragón	80	638	15.470	24,2	79	317	8.086	25,5	79	321	7.384	23,0
Asturias (Principado de)	57	410	9.960	24,3	57	206	5.114	24,8	56	204	4.846	23,8
Balears (Illes)	80	531	14.202	26,7	80	269	7.608	28,3	79	262	6.594	25,2
Canarias	82	694	17.326	25,0	82	343	9.219	26,9	82	351	8.107	23,1
Cantabria	41	294	6.830	23,2	41	146	3.493	23,9	41	148	3.337	22,5
Castilla y León	174	1.304	31.091	23,8	174	650	16.062	24,7	174	654	15.029	23,0
Castilla-La Mancha	94	629	15.564	24,7	94	308	8.203	26,6	94	321	7.361	22,9
Cataluña	487	3.735	103.918	27,8	487	1.874	53.427	28,5	482	1.861	50.491	27,1
Comunitat Valenciana	322	2.276	58.913	25,9	320	1.100	31.095	28,3	318	1.176	27.818	23,7
Extremadura	57	423	10.711	25,3	56	208	5.682	27,3	57	215	5.029	23,4
Galicia	159	1.070	24.641	23,0	159	535	13.014	24,3	159	535	11.627	21,7
Madrid (Comunidad de)	381	3.419	88.665	25,9	380	1.726	46.268	26,8	371	1.693	42.397	25,0
Murcia (Región de)	99	709	18.469	26,0	99	357	9.922	27,8	97	352	8.547	24,3
Navarra (Comunidad Foral de)	36	359	9.444	26,3	36	183	4.899	26,8	35	176	4.545	25,8
País Vasco	200	1.720	38.341	22,3	200	844	19.889	23,6	200	876	18.452	21,1
Rioja (La)	23	169	4.329	25,6	23	85	2.319	27,3	22	84	2.010	23,9
Ceuta	6	40	1.116	27,9	6	20	624	31,2	6	20	492	24,6
Melilla	2	16	440	27,5	2	8	233	29,1	2	8	207	25,9
CENTROS PRIVADOS - ENSEÑANZA NO CONCERTADA												
TOTAL	391	2.662	61.898	21,5	364	1.362	32.085	21,7	356	1.300	29.813	21,4
Andalucía (1)	75	360	10.688	23,5	51	179	5.704	24,2	52	181	4.984	22,7
Aragón	8	53	1.092	20,6	8	26	561	21,6	8	27	531	19,7
Asturias (Principado de)	6	39	754	19,3	6	21	384	18,3	6	18	370	20,6
Balears (Illes)	12	74	1.494	20,2	12	38	785	20,7	11	36	709	19,7
Canarias	29	182	3.543	19,5	29	93	1.901	20,4	28	89	1.642	18,4
Cantabria	3	12	109	9,1	3	6	53	8,8	3	6	56	9,3
Castilla y León	7	28	400	18,7	7	15	215	18,3	7	13	185	19,2
Castilla-La Mancha	11	55	1.030	18,7	11	28	512	18,3	10	27	518	19,2
Cataluña (1)	32	170	5.569	19,2	32	88	2.870	19,3	31	82	2.699	19,2
Comunitat Valenciana	52	366	7.420	20,3	52	195	3.914	20,1	50	171	3.506	20,5
Extremadura	4	13	208	16,0	4	7	112	16,0	3	6	96	16,0
Galicia	20	114	2.048	18,0	20	57	985	17,3	20	57	1.063	18,6
Madrid (Comunidad de)	121	1.127	26.148	23,2	118	573	13.339	23,3	116	554	12.809	23,1
Murcia (Región de)	7	42	794	18,9	7	22	441	20,0	7	20	353	17,7
Navarra (Comunidad Foral de)	0	0	0	-	0	0	0	-	0	0	0	-
País Vasco	4	27	601	22,3	4	14	309	22,1	4	13	292	22,5
Rioja (La)	0	0	0	-	0	0	0	-	0	0	0	-
Ceuta	0	0	0	-	0	0	0	-	0	0	0	-
Melilla	0	0	0	-	0	0	0	-	0	0	0	-

(1) Para el cálculo del número medio de alumnos por grupo no se han tenido en cuenta en estas Comunidades los alumnos de centros privados no concertados de los que no se dispone de la información de grupos.

D3.2. Distribución porcentual del alumnado de ESO según tipo de centro

	PRIMER Y SEGUNDO CURSO				TERCER Y CUARTO CURSO			
	TOTAL	Centros E. Primaria y ESO	Centros ESO y/o Bachillerato y/o F.P.	Centros E. Primaria, ESO y Bach./ F.P.	TOTAL	Centros E. Primaria y ESO	Centros ESO y/o Bachillerato y/o F.P.	Centros E. Primaria, ESO y Bach./ F.P.
TODOS LOS CENTROS								
TOTAL	100,0	15,3	66,0	18,6	100,0	13,9	65,5	20,7
Andalucía	100,0	16,1	72,9	11,1	100,0	11,9	75,3	12,8
Aragón	100,0	15,9	67,3	16,8	100,0	15,0	65,7	19,3
Asturias (Principado de)	100,0	16,0	63,8	20,2	100,0	14,8	63,6	21,6
Balears (Illes)	100,0	22,6	62,6	14,8	100,0	23,9	59,9	16,2
Canarias	100,0	16,8	72,2	11,0	100,0	16,2	72,0	11,8
Cantabria	100,0	17,0	64,5	18,5	100,0	16,4	63,3	20,2
Castilla y León	100,0	16,3	62,0	21,7	100,0	13,6	63,0	23,5
Castilla-La Mancha	100,0	10,7	81,6	7,7	100,0	10,3	80,7	8,9
Cataluña	100,0	15,3	63,0	21,7	100,0	14,7	62,9	22,4
Comunitat Valenciana	100,0	14,5	67,7	17,8	100,0	14,5	65,1	20,5
Extremadura	100,0	10,3	77,3	12,4	100,0	9,6	76,6	13,7
Galicia	100,0	23,2	62,4	14,4	100,0	22,3	62,0	15,7
Madrid (Comunidad de)	100,0	11,2	53,3	35,5	100,0	9,9	51,6	38,5
Murcia (Región de)	100,0	16,0	70,4	13,6	100,0	14,8	69,9	15,3
Navarra (Comunidad Foral de)	100,0	10,7	68,8	20,5	100,0	7,6	69,4	22,9
País Vasco	100,0	19,0	49,4	31,6	100,0	18,8	46,9	34,3
Rioja (La)	100,0	20,8	65,7	13,5	100,0	19,0	66,1	14,9
Ceuta	100,0	20,0	75,2	4,8	100,0	25,5	66,5	8,0
Melilla	100,0	4,8	90,8	4,4	100,0	6,2	88,8	5,0
CENTROS PÚBLICOS								
TOTAL	100,0	3,4	96,5	0,1	100,0	1,2	98,7	0,1
Andalucía	100,0	6,2	93,8	0,0	100,0	0,0	100,0	0,0
Aragón	100,0	2,4	97,6	0,0	100,0	0,0	100,0	0,0
Asturias (Principado de)	100,0	3,5	96,5	0,0	100,0	2,6	97,4	0,0
Balears (Illes)	100,0	0,0	100,0	0,0	100,0	0,0	100,0	0,0
Canarias	100,0	6,3	93,7	0,0	100,0	5,4	94,6	0,0
Cantabria	100,0	1,9	98,1	0,0	100,0	1,0	99,0	0,0
Castilla y León	100,0	5,0	95,0	0,0	100,0	1,1	98,9	0,0
Castilla-La Mancha	100,0	0,9	99,1	0,0	100,0	0,0	100,0	0,0
Cataluña	100,0	1,1	98,6	0,2	100,0	0,4	99,3	0,2
Comunitat Valenciana	100,0	0,6	99,4	0,0	100,0	0,2	99,8	0,0
Extremadura	100,0	0,7	99,3	0,0	100,0	0,0	100,0	0,0
Galicia	100,0	12,4	87,6	0,0	100,0	12,1	87,9	0,0
Madrid (Comunidad de)	100,0	1,1	98,9	0,1	100,0	0,6	99,3	0,1
Murcia (Región de)	100,0	1,1	98,9	0,0	100,0	0,3	99,7	0,0
Navarra (Comunidad Foral de)	100,0	4,6	95,4	0,0	100,0	0,0	100,0	0,0
País Vasco	100,0	1,5	97,5	1,0	100,0	1,3	97,7	1,0
Rioja (La)	100,0	3,7	96,3	0,0	100,0	0,0	100,0	0,0
Ceuta	100,0	0,0	100,0	0,0	100,0	0,0	100,0	0,0
Melilla	100,0	0,0	100,0	0,0	100,0	0,0	100,0	0,0
CENTROS PRIVADOS								
TOTAL	100,0	39,6	4,2	56,2	100,0	36,9	4,8	58,3
Andalucía	100,0	48,5	4,2	47,3	100,0	46,0	4,8	49,2
Aragón	100,0	42,7	7,2	50,1	100,0	40,5	7,4	52,2
Asturias (Principado de)	100,0	39,9	1,4	58,7	100,0	37,1	1,6	61,3
Balears (Illes)	100,0	60,5	0,0	39,5	100,0	59,5	0,0	40,5
Canarias	100,0	50,0	4,2	45,8	100,0	48,5	4,5	47,0
Cantabria	100,0	45,5	1,2	53,4	100,0	43,4	1,0	55,6
Castilla y León	100,0	36,5	3,2	60,3	100,0	34,2	3,5	62,3
Castilla-La Mancha	100,0	55,1	2,4	42,5	100,0	51,9	3,1	45,0
Cataluña	100,0	38,3	5,5	56,3	100,0	37,0	5,9	57,0
Comunitat Valenciana	100,0	42,2	4,8	53,0	100,0	39,1	5,2	55,8
Extremadura	100,0	43,0	2,1	55,0	100,0	39,8	3,3	56,9
Galicia	100,0	48,3	4,0	47,7	100,0	44,7	5,1	50,2
Madrid (Comunidad de)	100,0	22,6	2,5	74,9	100,0	19,1	3,9	77,0
Murcia (Región de)	100,0	52,9	0,0	47,1	100,0	48,8	0,0	51,2
Navarra (Comunidad Foral de)	100,0	20,8	24,8	54,4	100,0	19,2	22,9	57,8
País Vasco	100,0	34,7	6,3	59,0	100,0	32,9	6,0	61,1
Rioja (La)	100,0	52,4	9,1	38,5	100,0	50,0	10,9	39,1
Ceuta	100,0	80,8	0,0	19,2	100,0	76,0	0,0	24,0
Melilla	100,0	51,9	0,0	48,1	100,0	55,1	0,0	44,9

D3.3. Distribución porcentual por edad del alumnado de 4º de ESO

	TOTAL			HOMBRES			MUJERES		
	15 años y menos	16 años	17 años y más	15 años y menos	16 años	17 años y más	15 años y menos	16 años	17 años y más
TOTAL	65,0	22,3	12,6	62,1	24,1	13,8	67,9	20,6	11,5
Andalucía	61,9	23,5	14,7	59,1	24,7	16,1	64,5	22,3	13,2
Aragón	66,6	21,7	11,7	64,7	23,8	11,5	68,5	19,7	11,9
Asturias (Principado de)	67,1	19,3	13,6	62,5	21,3	16,2	71,8	17,3	10,8
Balears (Illes)	60,5	24,6	14,9	57,0	26,3	16,7	63,9	23,0	13,1
Canarias	58,9	24,7	16,4	55,2	26,0	18,8	62,5	23,4	14,1
Cantabria	63,5	22,9	13,6	60,8	24,0	15,2	66,1	21,9	12,0
Castilla y León	63,3	20,7	15,9	60,2	22,3	17,5	66,4	19,2	14,4
Castilla-La Mancha	59,4	24,4	16,1	57,2	25,9	16,9	61,5	23,1	15,4
Cataluña	70,8	22,4	6,8	67,4	25,1	7,5	74,4	19,6	6,0
Comunitat Valenciana	65,8	24,0	10,2	62,9	25,9	11,2	68,5	22,2	9,3
Extremadura	61,8	23,8	14,5	58,7	25,4	15,8	64,6	22,2	13,2
Galicia	65,4	20,7	13,9	61,8	22,9	15,3	68,9	18,6	12,5
Madrid (Comunidad de)	64,5	20,8	14,8	61,7	22,3	16,0	67,2	19,2	13,6
Murcia (Región de)	59,6	22,9	17,5	56,2	24,2	19,5	63,0	21,6	15,5
Navarra (Comunidad Foral de)	72,3	19,6	8,1	69,5	21,8	8,7	75,0	17,5	7,5
País Vasco	77,2	16,1	6,6	74,2	18,3	7,5	80,3	13,9	5,8
Rioja (La)	66,0	24,0	10,0	63,8	26,2	10,0	68,0	22,0	10,0
Ceuta	57,3	26,8	15,9	59,3	25,9	14,8	55,4	27,6	17,0
Melilla	57,0	26,1	16,9	54,2	26,7	19,1	59,8	25,5	14,7

D3.4. Porcentaje de alumnado que cursa Programas de Diversificación Curricular en 3^{er} y 4^o curso, por titularidad/ financiación

	TOTAL				TERCER CURSO				CUARTO CURSO			
	TOTAL	Centros privados			TOTAL	Centros privados			TOTAL	Centros privados		
		Centros públicos	Ens. concertada	Ens. no concertada		Centros públicos	Ens. concertada	Ens. no concertada		Centros públicos	Ens. concertada	Ens. no concertada
TOTAL	10,1	12,9	6,1	0,1	8,6	10,9	5,2	0,1	11,9	15,2	7,2	0,2
Andalucía
Aragón	10,7	12,5	8,3	0,0	10,0	11,4	7,9	0,0	11,6	13,8	8,7	0,0
Asturias (Principado de)	13,0	13,3	13,4	0,0	10,9	11,2	11,2	0,0	15,2	15,5	15,7	0,0
Baleares (Illes)	10,5	11,8	9,1	3,0	9,2	10,1	8,5	1,4	12,0	13,9	9,8	4,5
Canarias	15,6	20,0	3,1	0,0	14,1	17,8	3,2	0,0	17,3	22,4	2,9	0,0
Cantabria	12,0	12,5	11,4	0,0	10,6	10,9	10,2	0,0	13,6	14,4	12,5	0,0
Castilla y León	11,9	14,1	8,3	0,0	10,4	12,0	7,7	0,0	13,6	16,4	9,0	0,0
Castilla-La Mancha	11,5	13,3	4,8	0,0	10,0	11,7	3,3	0,0	13,2	15,1	6,4	0,0
Cataluña
Comunitat Valenciana	6,1	8,0	3,2	0,0	3,1	4,7	0,4	0,0	9,5	12,0	6,2	0,0
Extremadura	11,8	15,5	0,2	0,0	10,4	13,6	0,0	0,0	13,4	17,7	0,4	0,0
Galicia	8,5	12,2	0,4	0,0	7,9	11,3	0,3	0,0	9,2	13,2	0,5	0,0
Madrid (Comunidad de)	10,5	14,1	8,9	0,0	9,0	11,9	8,0	0,0	12,0	16,5	9,9	0,1
Murcia (Región de)	13,5	14,3	12,1	0,0	11,7	12,1	11,2	0,0	15,5	16,8	13,0	0,0
Navarra (Comunidad Foral de)	7,0	9,8	2,8	-	6,3	8,7	2,6	-	7,8	11,0	3,1	-
País Vasco	5,7	8,7	3,3	0,0	5,5	8,5	3,0	0,0	6,0	9,0	3,7	0,0
Rioja (La)	9,7	14,5	1,8	-	8,3	12,1	1,7	-	11,3	17,4	1,8	-
Ceuta	9,8	14,8	0,0	-	9,0	13,5	0,0	-	10,8	16,4	0,0	-
Melilla	9,8	11,1	0,0	-	7,3	8,2	0,0	-	12,9	14,8	0,0	-

D3.5. Porcentaje de alumnado que cursa Programas de Diversificación Curricular en 3^{er} y 4^o curso, por sexo

	TOTAL			TERCER CURSO			CUARTO CURSO		
	TOTAL	Hombres	Mujeres	TOTAL	Hombres	Mujeres	TOTAL	Hombres	Mujeres
TOTAL	10,1	10,5	9,8	8,6	8,8	8,3	11,9	12,4	11,3
Andalucía
Aragón	10,7	10,6	10,9	10,0	9,8	10,1	11,6	11,5	11,7
Asturias (Principado de)	13,0	14,2	11,7	10,9	11,3	10,6	15,2	17,5	12,8
Baleares (Illes)	10,5	10,9	10,1	9,2	9,6	8,8	12,0	12,4	11,6
Canarias	15,6	16,7	14,6	14,1	15,4	12,9	17,3	18,3	16,3
Cantabria	12,0	12,7	11,4	10,6	11,1	10,0	13,6	14,4	12,8
Castilla y León	11,9	12,4	11,4	10,4	10,9	9,9	13,6	14,1	13,0
Castilla-La Mancha	11,5	11,6	11,5	10,0	10,1	10,0	13,2	13,3	13,2
Cataluña
Comunitat Valenciana	6,1	6,3	6,0	3,1	3,2	3,1	9,5	10,0	9,1
Extremadura	11,8	11,4	12,2	10,4	10,1	10,8	13,4	13,0	13,7
Galicia	8,5	8,6	8,3	7,9	8,0	7,7	9,2	9,3	9,0
Madrid (Comunidad de)	10,5	10,6	10,4	9,0	8,8	9,2	12,0	12,5	11,6
Murcia (Región de)	13,5	14,5	12,6	11,7	12,4	11,0	15,5	16,8	14,2
Navarra (Comunidad Foral de)	7,0	7,8	6,3	6,3	6,9	5,7	7,8	8,7	7,0
País Vasco	5,7	6,6	4,8	5,5	6,3	4,5	6,0	6,9	5,1
Rioja (La)	9,7	9,9	9,5	8,3	8,6	8,0	11,3	11,4	11,2
Ceuta	9,8	8,0	11,4	9,0	7,7	10,3	10,8	8,5	13,0
Melilla	9,8	10,5	9,2	7,3	8,2	6,4	12,9	13,4	12,5

D3.6. Porcentaje de alumnado que repite curso, por titularidad

	PRIMER CURSO			SEGUNDO CURSO			TERCER CURSO			CUARTO CURSO		
	TOTAL	Centros públicos	Centros privados	TOTAL	Centros públicos	Centros privados	TOTAL	Centros públicos	Centros privados	TOTAL	Centros públicos	Centros privados
TOTAL	13,9	16,8	7,9	12,4	15,0	7,3	12,6	15,2	7,8	10,5	12,8	6,4
Andalucía	17,9	20,1	10,9	20,2	22,7	12,3	18,0	20,1	11,9	16,1	18,1	10,7
Aragón	14,6	17,8	8,2	11,7	13,7	7,7	12,3	14,6	8,3	6,8	8,3	4,4
Asturias (Principado de)	12,7	13,1	12,1	8,6	8,8	8,2	9,0	9,0	8,9	6,6	6,9	6,0
Baleares (Illes)	14,7	16,7	11,5	11,7	13,7	8,4	12,8	15,2	9,2	10,9	13,1	7,9
Canarias	16,4	19,7	6,0	10,9	12,8	4,6	14,2	17,2	5,2	7,9	9,7	2,8
Cantabria	11,8	14,6	6,7	8,8	10,0	6,5	12,3	13,9	9,6	8,3	10,0	5,5
Castilla y León	14,5	16,8	10,4	10,3	11,3	8,6	12,0	14,0	8,6	8,4	9,5	6,6
Castilla-La Mancha	17,1	18,6	10,2	13,0	14,0	8,8	14,9	16,0	10,4	11,7	12,7	7,8
Cataluña	7,4	9,0	4,8	7,8	10,0	4,5	8,1	10,4	4,4	8,8	11,7	4,4
Comunitat Valenciana	14,9	18,4	7,8	13,1	16,1	7,1	14,1	17,5	8,0	11,2	14,0	6,5
Extremadura	16,2	18,2	9,0	13,4	14,8	8,5	10,0	10,9	7,3	8,5	9,3	6,1
Galicia	13,5	16,0	7,5	11,3	12,7	8,1	9,7	10,4	8,3	8,2	9,0	6,6
Madrid (Comunidad de)	11,9	16,3	7,0	8,9	11,7	5,9	11,5	15,6	7,4	9,0	12,2	5,8
Murcia (Región de)	17,1	18,7	13,1	11,8	12,2	10,8	12,3	12,7	11,4	10,9	11,5	9,4
Navarra (Comunidad Foral de)	9,7	12,9	4,2	8,3	11,1	3,8	8,7	11,0	5,4	7,1	8,9	4,4
País Vasco	8,6	11,6	6,0	7,4	10,1	5,1	7,0	9,5	4,9	5,5	7,4	4,1
Rioja (La)	14,9	17,5	10,1	10,5	11,6	8,5	9,3	9,9	8,3	8,4	8,9	7,6
Ceuta	23,8	27,5	12,2	19,5	22,0	12,9	18,0	21,3	10,8	10,1	12,5	5,0
Melilla	18,2	19,7	1,8	17,4	18,7	5,2	18,0	19,8	3,4	12,3	13,0	6,6

D3.7. Porcentaje de alumnado que repite curso, por sexo

	PRIMER CURSO			SEGUNDO CURSO			TERCER CURSO			CUARTO CURSO		
	TOTAL	Hombres	Mujeres	TOTAL	Hombres	Mujeres	TOTAL	Hombres	Mujeres	TOTAL	Hombres	Mujeres
TOTAL	13,9	16,1	11,4	12,4	14,0	10,8	12,6	13,9	11,3	10,5	11,9	9,0
Andalucía	17,9	20,4	15,0	20,2	22,9	17,1	18,0	20,1	15,9	16,1	18,6	13,7
Aragón	14,6	16,6	12,3	11,7	13,1	10,1	12,3	13,4	11,2	6,8	8,0	5,6
Asturias (Principado de)	12,7	14,3	10,9	8,6	9,2	7,9	9,0	10,1	7,8	6,6	8,0	5,2
Baleares (Illes)	14,7	17,3	11,7	11,7	13,0	10,2	12,8	13,5	12,1	10,9	12,2	9,7
Canarias	16,4	19,2	13,3	10,9	12,1	9,6	14,2	15,8	12,7	7,9	9,1	6,8
Cantabria	11,8	13,6	9,8	8,8	9,3	8,1	12,3	13,0	11,5	8,3	9,2	7,4
Castilla y León	14,5	16,7	12,1	10,3	11,4	9,2	12,0	12,9	11,1	8,4	9,6	7,2
Castilla-La Mancha	17,1	19,7	14,2	13,0	14,2	11,7	14,9	16,2	13,5	11,7	13,2	10,2
Cataluña	7,4	9,1	5,5	7,8	9,2	6,4	8,1	9,2	6,8	8,8	9,9	7,6
Comunitat Valenciana	14,9	17,3	12,4	13,1	14,5	11,6	14,1	15,3	13,0	11,2	12,8	9,8
Extremadura	16,2	19,1	12,7	13,4	14,6	12,2	10,0	11,1	9,0	8,5	9,7	7,3
Galicia	13,5	16,0	10,6	11,3	12,6	9,9	9,7	11,2	8,3	8,2	9,3	7,2
Madrid (Comunidad de)	11,9	13,5	10,2	8,9	9,8	7,9	11,5	12,3	10,8	9,0	10,3	7,8
Murcia (Región de)	17,1	19,4	14,5	11,8	12,4	11,2	12,3	13,6	11,0	10,9	12,3	9,4
Navarra (Comunidad Foral de)	9,7	11,4	7,8	8,3	9,8	6,7	8,7	9,9	7,6	7,1	7,8	6,3
País Vasco	8,6	10,3	6,8	7,4	8,7	5,9	7,0	7,9	6,0	5,5	6,1	4,9
Rioja (La)	14,9	17,2	12,4	10,5	11,4	9,6	9,3	10,4	8,3	8,4	8,8	8,1
Ceuta	23,8	24,3	23,3	19,5	21,5	17,5	18,0	18,5	17,5	10,1	8,4	11,5
Melilla	18,2	21,5	14,1	17,4	16,5	18,5	18,0	18,6	17,3	12,3	11,0	13,5

D3.8. Porcentaje de alumnado que promociona curso, por titularidad/financiación. Curso 2010-11

(continúa)

	PRIMER CURSO				SEGUNDO CURSO			
	TOTAL	Centros públicos	Centros privados		TOTAL	Centros públicos	Centros privados	
			Ens. concertada	Ens. no concertada			Ens. concertada	Ens. no concertada
TOTAL	84,7	81,8	90,2	96,8	82,6	78,6	89,9	96,5
Andalucía	82,0	79,9	88,0	96,0	79,7	77,3	86,6	95,6
Aragón	84,1	80,9	89,8	99,3	83,4	80,1	89,1	99,3
Asturias (Principado de)	87,4	85,7	90,0	99,5	88,3	85,3	93,4	98,9
Baleares (Illes)	82,6	81,4	85,0	79,9	80,2	75,9	88,3	80,9
Canarias	78,0	75,6	83,3	95,8	75,8	72,5	84,7	95,0
Cantabria	87,4	84,4	92,7	100,0	86,2	83,4	90,9	97,4
Castilla y León	84,0	81,5	88,7	88,9	83,6	80,3	89,2	92,6
Castilla-La Mancha	82,2	80,5	89,5	91,7	80,7	78,8	88,5	93,5
Cataluña	91,3	89,8	93,6	99,2	90,3	88,1	93,8	97,1
Comunitat Valenciana	82,8	79,3	90,0	93,5	79,2	74,8	88,3	93,3
Extremadura	83,3	81,3	90,1	100,0	78,9	76,1	88,8	100,0
Galicia	85,5	82,7	91,8	98,5	81,9	78,5	89,1	97,5
Madrid (Comunidad de)	86,2	81,1	90,1	98,6	82,8	74,0	90,5	98,4
Murcia (Región de)	82,1	79,6	88,3	97,0	79,1	75,6	87,9	95,3
Navarra (Comunidad Foral de)	88,7	86,3	93,1	-	87,6	84,4	93,0	-
País Vasco	90,4	87,4	93,0	99,4	89,8	86,3	92,7	99,4
Rioja (La)	82,5	78,5	89,9	-	79,9	75,3	88,5	-
Ceuta	72,2	67,2	86,8	-	66,7	58,9	85,8	-
Melilla	80,4	78,7	98,2	-	74,6	72,5	94,7	-

(conclusión)

	TERCER CURSO				CUARTO CURSO			
	TOTAL	Centros públicos	Centros privados		TOTAL	Centros públicos	Centros privados	
			Ens. concertada	Ens. no concertada			Ens. concertada	Ens. no concertada
TOTAL	83,5	80,3	88,9	95,8	82,4	78,5	87,9	96,0
Andalucía	81,9	79,9	87,0	95,8	81,1	78,8	86,4	96,1
Aragón	83,2	79,8	88,2	99,3	87,1	84,4	90,7	99,2
Asturias (Principado de)	87,6	86,1	90,1	97,8	86,8	84,4	90,7	97,3
Baleares (Illes)	81,0	77,7	86,7	77,9	80,5	76,2	87,8	79,1
Canarias	79,6	78,4	81,7	93,1	78,9	77,6	81,2	89,8
Cantabria	83,5	80,6	88,3	93,3	86,0	83,4	90,0	100,0
Castilla y León	83,5	80,6	88,6	90,5	84,4	82,0	88,4	93,8
Castilla-La Mancha	81,2	79,8	86,8	91,2	79,4	78,0	84,4	91,1
Cataluña	88,4	85,5	92,8	96,9	82,3	77,3	89,5	95,8
Comunitat Valenciana	79,0	74,9	86,5	92,3	78,3	70,7	83,6	..
Extremadura	82,5	80,3	89,6	100,0	83,8	81,8	89,2	96,8
Galicia	83,6	81,0	88,8	98,2	84,6	82,7	87,8	97,0
Madrid (Comunidad de)	84,1	77,7	88,5	97,4	84,1	77,3	88,6	97,7
Murcia (Región de)	82,2	79,8	87,5	99,1	80,4	77,5	86,9	96,9
Navarra (Comunidad Foral de)	86,8	85,6	88,7	-	87,8	85,5	91,3	-
País Vasco	89,7	86,0	92,5	98,0	90,8	88,5	92,5	98,5
Rioja (La)	84,5	81,4	89,5	-	81,0	77,5	87,4	-
Ceuta	74,2	67,5	89,4	-	78,4	73,1	89,5	-
Melilla	73,8	72,2	86,3	-	76,1	74,2	89,9	-

D3.9. Porcentaje de alumnado que promociona curso, por sexo. Curso 2010-11

	PRIMER CURSO			SEGUNDO CURSO			TERCER CURSO			CUARTO CURSO		
	TOTAL	Hombres	Mujeres	TOTAL	Hombres	Mujeres	TOTAL	Hombres	Mujeres	TOTAL	Hombres	Mujeres
TOTAL	84,7	82,4	87,3	82,6	79,9	85,5	83,5	81,5	85,5	82,4	79,8	85,0
Andalucía	82,0	79,5	84,9	79,7	76,9	82,8	81,9	79,7	84,0	81,1	78,2	84,0
Aragón	84,1	82,4	86,1	83,4	81,3	85,7	83,2	81,0	85,4	87,1	85,1	89,1
Asturias (Principado de)	87,4	85,6	89,5	88,3	86,7	90,0	87,6	86,0	89,3	86,8	84,4	89,3
Baleares (Illes)	82,6	79,9	85,7	80,2	77,0	83,8	81,0	79,2	82,8	80,5	77,5	83,4
Canarias	78,0	74,5	81,9	75,8	71,5	80,2	79,6	76,7	82,5	78,9	75,7	81,9
Cantabria	87,4	85,2	89,9	86,2	84,4	88,2	83,5	82,7	84,4	86,0	84,1	88,0
Castilla y León	84,0	81,6	86,8	83,6	80,7	86,7	83,5	81,9	85,1	84,4	81,9	86,9
Castilla-La Mancha	82,2	79,5	85,2	80,7	77,2	84,4	81,2	78,9	83,5	79,4	76,6	82,1
Cataluña	91,3	89,2	93,6	90,3	88,6	92,1	88,4	86,5	90,5	82,3	79,2	85,4
Comunitat Valenciana	82,8	80,5	85,1	79,2	76,4	82,2	79,0	76,6	81,2	78,3	75,2	81,2
Extremadura	83,3	80,3	86,8	78,9	75,2	83,1	82,5	80,6	84,4	83,8	81,7	85,7
Galicia	85,5	83,0	88,4	81,9	78,4	85,8	83,6	81,3	85,9	84,6	82,1	87,0
Madrid (Comunidad de)	86,2	84,5	88,2	82,8	80,4	85,4	84,1	82,5	85,7	84,1	82,1	86,1
Murcia (Región de)	82,1	79,8	84,7	79,1	76,1	82,5	82,2	80,2	84,4	80,4	77,4	83,3
Navarra (Comunidad Foral de)	88,7	86,5	91,1	87,6	85,0	90,3	86,8	84,4	89,1	87,8	85,6	90,0
País Vasco	90,4	88,5	92,6	89,8	87,7	92,1	89,7	87,9	91,4	90,8	89,3	92,4
Rioja (La)	82,5	80,1	85,1	79,9	76,7	83,2	84,5	81,8	87,0	81,0	78,2	83,7
Ceuta	72,2	71,5	72,9	66,7	63,7	69,7	74,2	74,8	73,7	78,4	78,3	78,5
Melilla	80,4	76,9	84,7	74,6	74,0	75,4	73,8	73,4	74,2	76,1	74,8	77,4

D3.10. Situación del alumnado de 15 años en el sistema educativo

	% ALCANZA 4º ESO CON 15 años	% ACUMULA RETRASOS ANTES DE 4º ESO		
		Total	% acumuló retrasos en E. Primaria	% acumula retrasos por primera vez en ESO
AMBOS SEXOS				
TOTAL	61,7	38,3	16,5	21,8
Andalucía	57,1	42,9	17,8	25,1
Aragón	58,9	41,1	19,0	22,1
Asturias (Principado de)	66,7	33,3	16,2	17,1
Balears (Illes)	55,1	44,9	25,0	19,9
Canarias	56,4	43,6	23,5	20,1
Cantabria	63,2	36,8	14,0	22,8
Castilla y León	60,3	39,7	18,6	21,1
Castilla-La Mancha	55,9	44,1	21,4	22,7
Cataluña	72,0	28,0	9,8	18,2
Comunitat Valenciana	59,1	40,9	14,4	26,5
Extremadura	56,4	43,6	17,1	26,5
Galicia	62,5	37,5	15,7	21,8
Madrid (Comunidad de)	63,3	36,7	17,4	19,3
Murcia (Región de)	55,0	45,0	22,2	22,8
Navarra (Comunidad Foral de)	69,5	30,5	16,3	14,2
País Vasco	73,8	26,2	11,9	14,3
Rioja (La)	59,9	40,1	13,9	26,2
Ceuta	37,7	62,3	28,7	33,6
Melilla	47,6	52,4	17,9	34,5
HOMBRES				
TOTAL	56,9	43,1	19,1	24,0
Andalucía	52,0	48,0	20,9	27,1
Aragón	54,1	45,9	21,4	24,5
Asturias (Principado de)	62,2	37,8	18,0	19,8
Balears (Illes)	49,2	50,8	28,1	22,7
Canarias	50,7	49,3	28,0	21,3
Cantabria	58,6	41,4	15,8	25,6
Castilla y León	55,2	44,8	22,0	22,8
Castilla-La Mancha	50,8	49,2	24,5	24,7
Cataluña	67,5	32,5	11,0	21,5
Comunitat Valenciana	54,1	45,9	16,8	29,1
Extremadura	50,4	49,6	20,8	28,8
Galicia	56,4	43,6	19,0	24,6
Madrid (Comunidad de)	59,6	40,4	19,3	21,1
Murcia (Región de)	49,6	50,4	25,4	25,0
Navarra (Comunidad Foral de)	64,2	35,8	18,8	17,0
País Vasco	69,5	30,5	13,6	16,9
Rioja (La)	55,1	44,9	15,1	29,8
Ceuta	35,2	64,8	31,5	33,3
Melilla	42,1	57,9	21,1	36,8
MUJERES				
TOTAL	66,8	33,2	13,9	19,3
Andalucía	62,5	37,5	14,5	23,0
Aragón	64,0	36,0	16,6	19,4
Asturias (Principado de)	71,3	28,7	14,4	14,3
Balears (Illes)	61,3	38,7	21,6	17,1
Canarias	62,1	37,9	18,9	19,0
Cantabria	68,1	31,9	12,1	19,8
Castilla y León	65,7	34,3	15,1	19,2
Castilla-La Mancha	61,3	38,7	18,0	20,7
Cataluña	76,9	23,1	8,6	14,5
Comunitat Valenciana	64,1	35,9	12,2	23,7
Extremadura	62,7	37,3	13,1	24,2
Galicia	68,9	31,1	12,2	18,9
Madrid (Comunidad de)	67,2	32,8	15,4	17,4
Murcia (Región de)	61,0	39,0	18,8	20,2
Navarra (Comunidad Foral de)	74,9	25,1	13,7	11,4
País Vasco	78,2	21,8	10,2	11,6
Rioja (La)	64,6	35,4	12,8	22,6
Ceuta	40,7	59,3	25,6	33,7
Melilla	54,2	45,8	14,2	31,6

D3.11. Distribución porcentual del alumnado que sale de la ESO según el resultado obtenido. Curso 2010-11

	% Con Título de Graduado en Secundaria			% Sin Título de Graduado en Secundaria		
	Total	Hombres	Mujeres	Total	Hombres	Mujeres
TOTAL	76,9	71,9	82,0	23,1	28,1	18,0
Andalucía	73,8	68,1	79,7	26,2	31,9	20,3
Aragón	76,8	71,7	82,2	23,2	28,3	17,8
Asturias (Principado de)	86,6	83,8	89,4	13,4	16,2	10,6
Baleares (Illes)	73,1	66,6	80,1	26,9	33,4	19,9
Canarias	72,3	66,3	78,5	27,7	33,7	21,5
Cantabria	83,2	79,1	87,5	16,8	20,9	12,5
Castilla y León	78,2	73,6	83,1	21,8	26,4	16,9
Castilla-La Mancha	72,7	65,9	80,0	27,3	34,1	20,0
Cataluña	79,7	75,3	84,5	20,3	24,7	15,5
Comunitat Valenciana	69,6	64,2	74,9	30,4	35,8	25,1
Extremadura	75,8	69,6	82,1	24,2	30,4	17,9
Galicia	78,8	73,6	84,4	21,2	26,4	15,6
Madrid (Comunidad de)	81,8	78,5	85,2	18,2	21,5	14,8
Murcia (Región de)	77,0	71,5	82,8	23,0	28,5	17,2
Navarra (Comunidad Foral de)	83,1	77,2	89,2	16,9	22,8	10,8
País Vasco	88,5	85,8	91,4	11,5	14,2	8,6
Rioja (La)	75,9	69,0	83,2	24,1	31,0	16,8
Ceuta	57,4	52,4	62,3	42,6	47,6	37,7
Melilla	65,2	61,2	69,7	34,8	38,8	30,3

D3.12. Número medio de alumnos por grupo

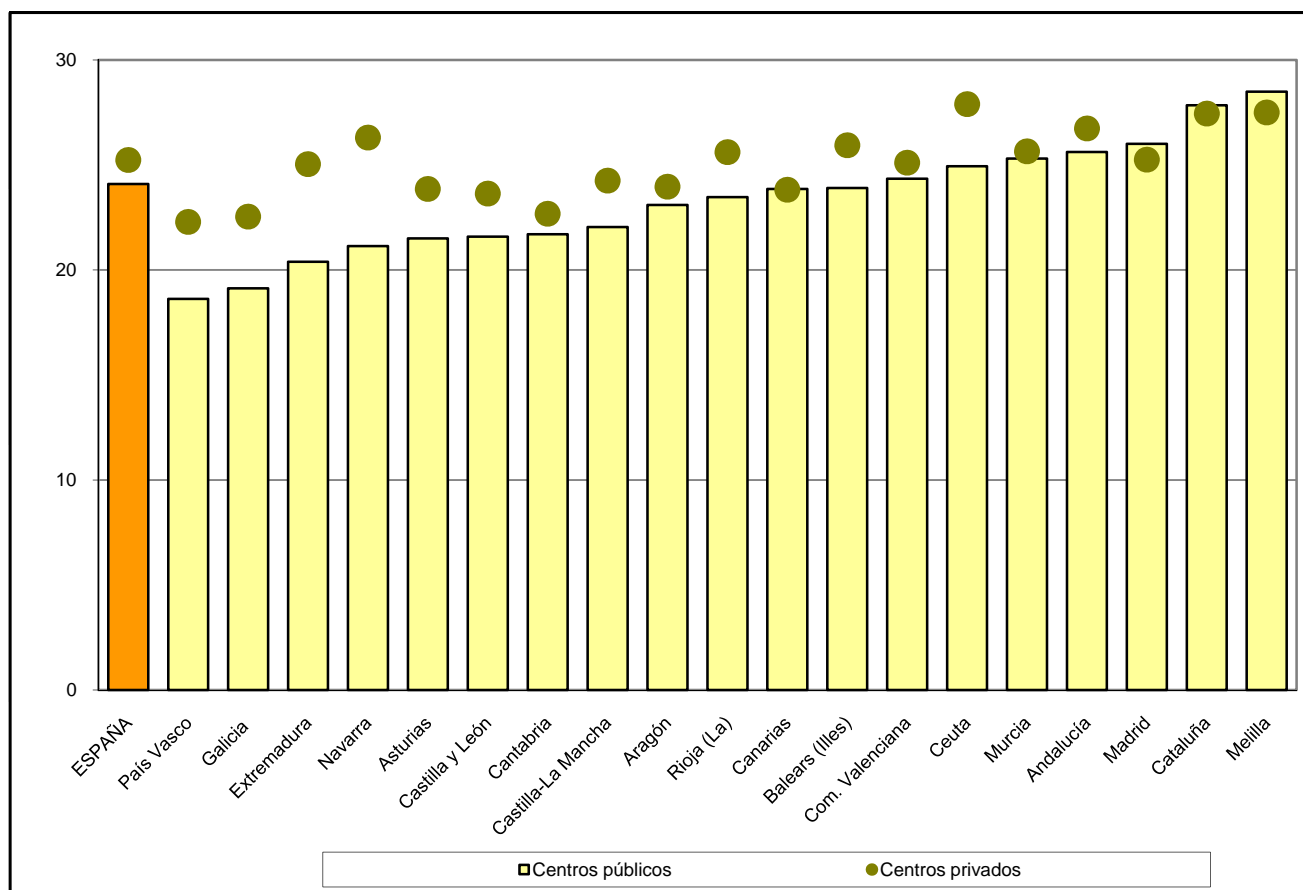

D3.13. Porcentaje de alumnado de 15 años que acumula retrasos antes de alcanzar 4º de ESO, por nivel educativo en el que se retrasó por primera vez

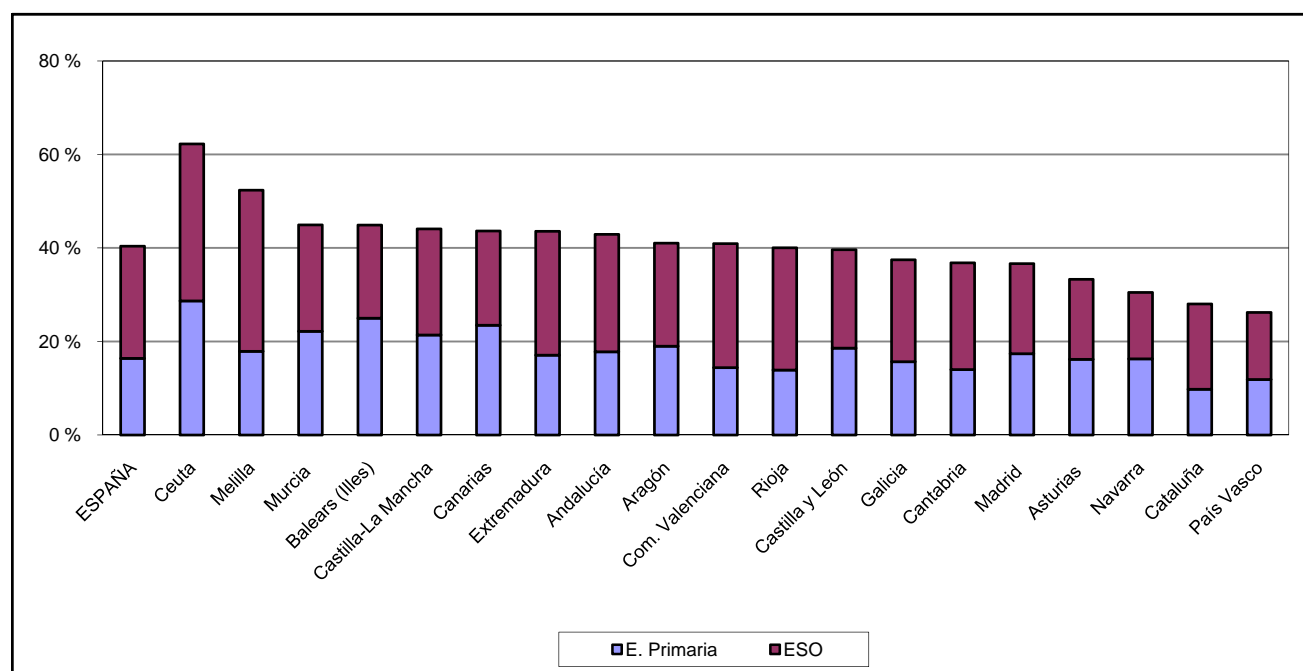

D3.14. Porcentaje de alumnado de 15 años que acumula retrasos antes de alcanzar 4º de ESO, por sexo

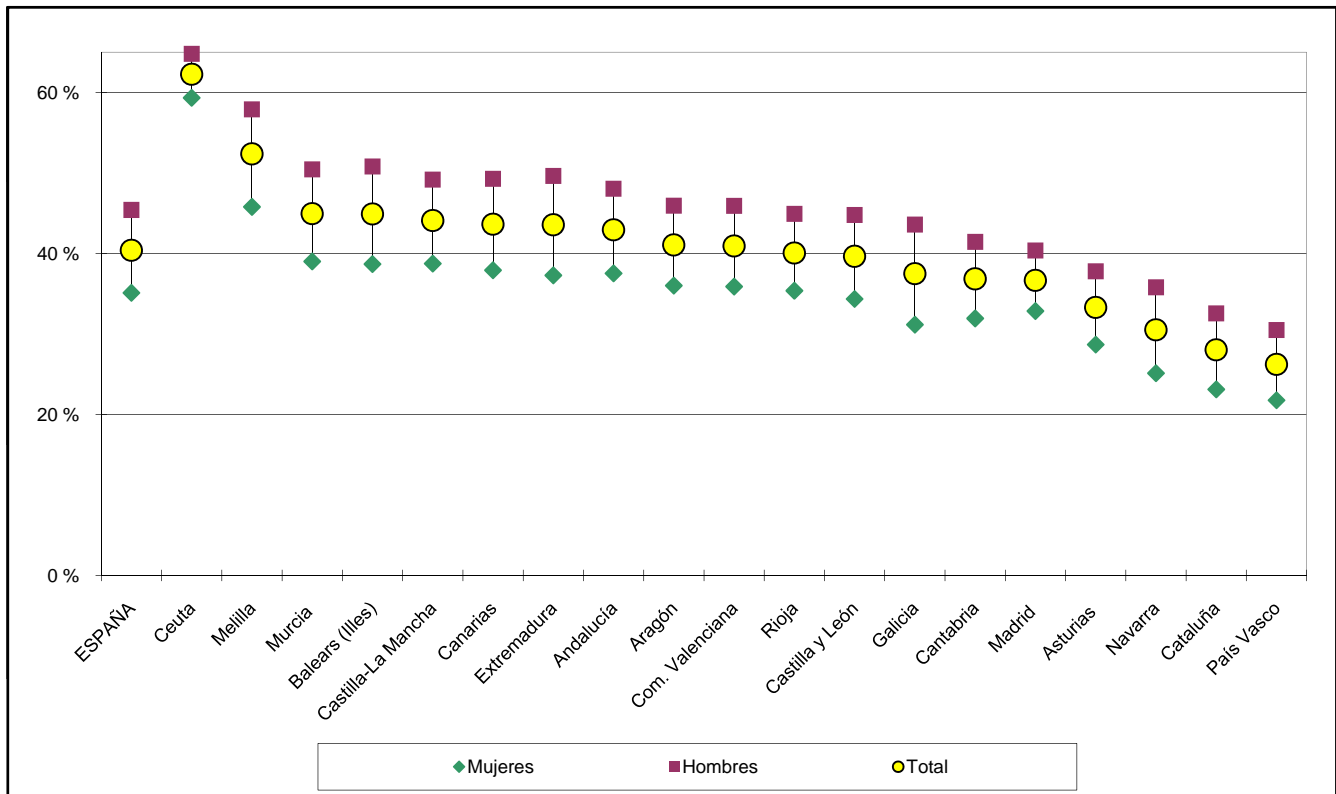

D4. LOS PROGRAMAS DE CUALIFICACIÓN PROFESIONAL INICIAL

D4.0. Contenido, notas explicativas y fuentes de información

Se presenta en este capítulo la información estadística más relevante de la enseñanza de los Programas de Cualificación Profesional Inicial en el curso 2011-2012.

Los Programas de Cualificación Profesional Inicial están destinados al alumnado mayor de 16 años que no ha alcanzado el título de Graduado en Educación Secundaria Obligatoria. Excepcionalmente dicha edad puede reducirse a los 15 años.

Los programas de Cualificación Profesional Inicial incluyen tres tipos de módulos: los específicos, los de carácter general y los voluntarios. Los módulos específicos están referidos a las unidades de competencia correspondientes a cualificaciones de nivel 1 del Catálogo Nacional de Cualificaciones Profesionales; los módulos formativos de carácter general amplían competencias básicas y favorecen la transición desde el sistema educativo al laboral; y los módulos voluntarios conducen a la obtención del título de Graduado en Educación Secundaria Obligatoria y el alumnado que los supera obtiene dicho título. *Al alumnado que supera los módulos obligatorios, específicos y generales, la Administración Educativa le expide una certificación académica a efectos de la acreditación de las competencias profesionales adquiridas en relación con el Sistema Nacional de Cualificaciones y Formación Profesional.*

Se facilitan las siguientes precisiones técnicas sobre los datos estadísticos presentados en este capítulo:

- En la tabla D4.3 se presenta el *Porcentaje de alumnado que cursa los módulos voluntarios conducentes a la obtención del Título de Graduado en ESO*, obteniéndose esta información como el porcentaje de dicho alumnado sobre el total del alumnado matriculado en la enseñanza.
- *Las Tasas netas de escolarización que se presentan en la tabla D4.4 se han calculado como la relación entre el total de alumnado de una edad determinada matriculado en esta enseñanza y la población de esa edad.*
- Se presenta en la tabla D4.5, el *Alumnado de nuevo ingreso a la enseñanza según su procedencia.*
- *La Tasa bruta de población que termina los módulos obligatorios y tasa bruta de población que termina los módulos voluntarios conducentes a la obtención del Título de Graduado en ESO*, que se presenta en la tabla D4.7, se han calculado como la relación entre el alumnado que termina los citados estudios, independientemente de su edad, con la población total de 17 años (tomada como edad teórica de su finalización).
- Para el cálculo de las *Tasas brutas de población que termina en el curso 2010-2011* se han utilizado las *Estimaciones de Población Actual* del INE, mientras que para las *Tasas netas de escolarización* del curso 2011-2012 se han utilizado las *Estimaciones Intercensales de Población*, que actualizan las anteriores.

Fuentes de información:

- *Estadística de las Enseñanzas no universitarias*. Curso 2011-2012. S.G. de Estadística y Estudios del Ministerio de Educación, Cultura y Deporte.

D4.1. Centros/Actuaciones que imparten, grupos, alumnado y número medio de alumnos por grupo de PCPI

	CENTROS/ACTUACIONES			GRUPOS		ALUMNADO		Nº medio alumnos por grupo
	Total	Centros	Actuaciones	En Centros	En Actuaciones	En Centros	En Actuaciones	
TODOS LOS CENTROS	2.767	2.386	381	5.165	553	73.143	11.074	13,5
Andalucía	552	509	43	1.031	43	15.784	641	15,3
Aragón	101	90	11	148	36	1.815	458	12,4
Asturias (Principado de)	42	42	0	69	0	634	0	9,2
Balears (Illes)	84	65	19	157	26	1.788	325	11,5
Canarias	101	101	0	311	0	4.023	0	12,9
Cantabria	55	41	14	68	20	822	210	11,7
Castilla y León	206	206	0	375	0	5.371	0	14,3
Castilla-La Mancha	177	177	0	463	0	5.739	0	12,4
Cataluña	258	121	137	3.287	3.826	..
Comunitat Valenciana	333	333	0	840	0	10.493	0	12,5
Extremadura	126	117	9	223	9	2.596	85	11,6
Galicia	193	193	0	331	0	4.052	0	12,2
Madrid (Comunidad de)	240	188	52	560	107	8.862	1.492	15,5
Murcia (Región de)	135	91	44	219	84	3.048	1.139	13,8
Navarra (Comunidad Foral de)	39	33	6	100	15	904	167	9,3
País Vasco	69	36	33	166	186	2.087	2.317	12,5
Rioja (La)	30	26	4	58	7	947	100	16,1
Ceuta	18	9	9	25	20	432	314	16,6
Melilla	8	8	0	21	0	459	0	21,9
CENTROS PÚBLICOS	2.152	1.932	220	4.203	360	57.960	7.704	13,4
Andalucía	445	420	25	824	25	12.374	407	15,1
Aragón	69	65	4	106	19	1.304	258	12,5
Asturias (Principado de)	39	39	0	63	0	581	0	9,2
Balears (Illes)	64	57	7	136	10	1.504	141	11,3
Canarias	100	100	0	309	0	3.984	0	12,9
Cantabria	38	30	8	49	9	586	92	11,7
Castilla y León	130	130	0	230	0	3.470	0	15,1
Castilla-La Mancha	159	159	0	421	0	5.183	0	12,3
Cataluña	152	57	95	1.476	2.896	..
Comunitat Valenciana	298	298	0	778	0	9.664	0	12,4
Extremadura	114	113	1	218	1	2.537	5	11,6
Galicia	173	173	0	292	0	3.605	0	12,3
Madrid (Comunidad de)	167	139	28	388	74	6.309	1.064	16,0
Murcia (Región de)	105	83	22	202	52	2.807	739	14,0
Navarra (Comunidad Foral de)	24	24	0	75	0	689	0	9,2
País Vasco	36	9	27	22	163	246	2.007	12,2
Rioja (La)	21	20	1	45	3	768	41	16,9
Ceuta	10	8	2	24	4	414	54	16,7
Melilla	8	8	0	21	0	459	0	21,9
CENTROS PRIVADOS	615	454	161	962	193	15.183	3.370	13,7
Andalucía	107	89	18	207	18	3.410	234	16,2
Aragón	32	25	7	42	17	511	200	12,1
Asturias (Principado de)	3	3	0	6	0	53	0	8,8
Balears (Illes)	20	8	12	21	16	284	184	12,6
Canarias	1	1	0	2	0	39	0	19,5
Cantabria	17	11	6	19	11	236	118	11,8
Castilla y León	76	76	0	145	0	1.901	0	13,1
Castilla-La Mancha	18	18	0	42	0	556	0	13,2
Cataluña	106	64	42	1.811	930	..
Comunitat Valenciana	35	35	0	62	0	829	0	13,4
Extremadura	12	4	8	5	8	59	80	10,7
Galicia	20	20	0	39	0	447	0	11,5
Madrid (Comunidad de)	73	49	24	172	33	2.553	428	14,5
Murcia (Región de)	30	8	22	17	32	241	400	13,1
Navarra (Comunidad Foral de)	15	9	6	25	15	215	167	9,6
País Vasco	33	27	6	144	23	1.841	310	12,9
Rioja (La)	9	6	3	13	4	179	59	14,0
Ceuta	8	1	7	1	16	18	260	16,4
Melilla	0	0	0	0	0	0	0	-

D4.2. Distribución porcentual del alumnado de PCPI por tipo de programa

	TOTAL	TIPO DE PROGRAMA		
		Aulas Profesionales (Centros)	Talleres Profesionales (Actuaciones y/o centros) (1)	Talleres Específicos de Educación Especial
TODOS LOS CENTROS	84.217	81,9	14,7	3,4
Andalucía	16.425	95,6	3,7	0,7
Aragón	2.273	73,8	16,9	9,3
Asturias (Principado de)	634	69,7	28,7	1,6
Baleares (Illes)	2.113	83,1	14,2	2,8
Canarias	4.023	83,7	8,9	7,3
Cantabria	1.032	73,7	21,4	4,8
Castilla y León	5.371	69,8	22,8	7,4
Castilla-La Mancha	5.739	99,6	0,0	0,4
Cataluña	7.113
Comunitat Valenciana	10.493
Extremadura	2.681	84,3	9,4	6,3
Galicia	4.052	57,3	40,1	2,6
Madrid (Comunidad de)	10.354	77,4	16,3	6,3
Murcia (Región de)	4.187	71,9	24,2	3,9
Navarra (Comunidad Foral de)	1.071	33,4	50,5	16,1
País Vasco	4.404	46,1	52,6	1,3
Rioja (La)	1.047	89,7	9,6	0,8
Ceuta	746	54,6	42,1	3,4
Melilla	459	98,3	0,0	1,7
CENTROS PÚBLICOS	65.664	83,2	14,4	2,2
Andalucía	12.781	96,8	3,2	0,0
Aragón	1.562	76,8	15,9	7,4
Asturias (Principado de)	581	76,1	22,2	1,7
Baleares (Illes)	1.645	90,5	8,6	0,9
Canarias	3.984	83,6	9,0	7,4
Cantabria	678	81,3	15,2	3,5
Castilla y León	3.470	79,7	17,2	3,1
Castilla-La Mancha	5.183	99,5	0,0	0,5
Cataluña	4.372
Comunitat Valenciana	9.664
Extremadura	2.542	88,9	7,9	3,1
Galicia	3.605	34,0	32,2	1,7
Madrid (Comunidad de)	7.373	77,5	18,2	4,3
Murcia (Región de)	3.546	78,5	20,8	0,7
Navarra (Comunidad Foral de)	689	32,8	54,0	13,2
País Vasco	2.253	10,9	89,1	0,0
Rioja (La)	809	93,9	5,1	1,0
Ceuta	468	83,1	11,5	5,3
Melilla	459	98,3	0,0	1,7
CENTROS PRIVADOS	18.553	77,1	15,6	7,3
Andalucía	3.644	91,2	5,5	3,3
Aragón	711	67,2	19,1	13,6
Asturias (Principado de)	53	0,0	100,0	0,0
Baleares (Illes)	468	56,8	33,8	9,4
Canarias	39	100,0	0,0	0,0
Cantabria	354	59,3	33,3	7,3
Castilla y León	1.901	51,6	33,2	15,2
Castilla-La Mancha	556	100,0	0,0	0,0
Cataluña	2.741
Comunitat Valenciana	829
Extremadura	139	0,0	36,7	63,3
Galicia	447	97,3	0,0	2,7
Madrid (Comunidad de)	2.981	77,2	11,4	11,3
Murcia (Región de)	641	35,6	42,7	21,7
Navarra (Comunidad Foral de)	382	34,6	44,2	21,2
País Vasco	2.151	82,9	14,4	2,7
Rioja (La)	238	75,2	24,8	0,0
Ceuta	278	6,5	93,5	0,0
Melilla	-	-	-	-

(1) El alumnado incluido en el apartado "Talleres Profesionales" recoge 1.284 alumnos de los cuales 943 son públicos, correspondientes al Programa de Cualificación Profesional Inicial "Transición al empleo".

D4.3. Porcentaje de alumnado que cursa módulos voluntarios para la obtención del Título de Graduado en ESO

	TOTAL	HOMBRES	MUJERES
TOTAL	30,3	30,3	30,4
Andalucía	34,7	34,6	35,0
Aragón	9,8	8,9	11,7
Asturias (Principado de)	15,9	15,5	17,0
Balears (Illes)	31,1	30,5	32,4
Canarias	66,1	66,0	66,2
Cantabria	15,7	17,1	12,2
Castilla y León	24,1	22,8	26,9
Castilla-La Mancha	38,8	37,4	42,1
Cataluña
Comunitat Valenciana	8,7	9,3	7,3
Extremadura	28,9	29,7	27,0
Galicia	20,8	20,5	21,5
Madrid (Comunidad de)	18,2	17,9	18,7
Murcia (Región de)	23,0	23,4	22,1
Navarra (Comunidad Foral de)	32,4	33,8	28,8
País Vasco	62,5	61,2	65,8
Rioja (La)	32,8	32,8	32,6
Ceuta	22,4	18,0	30,2
Melilla	32,5	32,6	32,2

D4.4. Tasa neta de escolarización en PCPI por edad

	15 años	16 años	17 años	18 años	19 años
TOTAL	1,4	7,9	6,3	2,3	0,8
Andalucía	1,7	7,3	6,1	2,1	0,7
Aragón	0,6	10,2	5,0	1,9	0,9
Asturias (Principado de)	0,8	3,5	2,5	0,9	0,3
Baleares (Illes)	0,9	8,1	7,2	3,0	0,9
Canarias	0,0	7,9	7,3	3,3	0,8
Cantabria	2,0	7,3	5,6	3,1	1,3
Castilla y León	1,6	8,5	6,8	3,8	1,9
Castilla-La Mancha	0,1	11,3	9,9	3,4	1,0
Cataluña	0,0	4,8	3,2	1,3	0,6
Comunitat Valenciana	3,0	9,9	7,1	2,0	0,4
Extremadura	2,8	7,8	3,7	0,9	0,4
Galicia	2,6	7,5	5,7	2,0	0,6
Madrid (Comunidad de)	1,0	8,4	7,1	1,1	0,5
Murcia (Región de)	2,2	9,5	8,3	3,8	1,8
Navarra (Comunidad Foral de)	0,9	6,1	6,1	2,8	1,4
País Vasco	1,2	7,8	9,5	5,5	1,8
Rioja (La)	4,3	13,6	11,3	5,0	2,0
Ceuta	14,9	25,1	20,4	6,9	2,1
Melilla	0,6	16,7	12,4	7,7	2,5
HOMBRES	1,9	10,7	8,3	3,0	1,1
Andalucía	2,4	10,2	8,3	2,8	0,9
Aragón	0,9	13,5	6,6	2,4	1,1
Asturias (Principado de)	1,1	5,3	3,5	1,1	0,4
Baleares (Illes)	1,3	10,8	9,4	3,8	1,0
Canarias	0,0	11,0	9,5	4,1	1,0
Cantabria	2,7	10,5	7,9	3,8	1,8
Castilla y León	2,2	11,3	8,9	4,9	2,5
Castilla-La Mancha	0,2	16,0	13,2	4,2	1,3
Cataluña	0,0	6,5	4,1	1,7	0,8
Comunitat Valenciana	3,9	12,9	9,0	2,7	0,6
Extremadura	4,3	11,0	4,6	1,1	0,5
Galicia	4,0	10,7	7,9	2,6	0,8
Madrid (Comunidad de)	1,3	11,2	9,0	1,5	0,7
Murcia (Región de)	3,1	13,4	11,3	4,8	2,1
Navarra (Comunidad Foral de)	1,4	9,3	8,8	3,5	1,7
País Vasco	1,7	10,3	12,7	7,8	2,8
Rioja (La)	5,5	18,8	16,3	5,7	2,6
Ceuta	20,4	31,9	27,3	8,2	2,7
Melilla	0,5	20,6	16,5	7,8	2,6
MUJERES	0,8	4,9	4,1	1,5	0,6
Andalucía	1,0	4,3	3,7	1,4	0,6
Aragón	0,3	6,6	3,4	1,4	0,7
Asturias (Principado de)	0,5	1,6	1,5	0,7	0,2
Baleares (Illes)	0,4	5,4	4,8	2,2	0,8
Canarias	0,0	4,5	4,9	2,4	0,6
Cantabria	1,3	3,9	3,0	2,4	0,7
Castilla y León	1,0	5,6	4,5	2,6	1,3
Castilla-La Mancha	0,1	6,3	6,3	2,5	0,8
Cataluña	0,0	3,1	2,2	0,9	0,4
Comunitat Valenciana	1,9	6,6	5,0	1,2	0,3
Extremadura	1,4	4,4	2,7	0,7	0,3
Galicia	1,2	4,2	3,3	1,4	0,4
Madrid (Comunidad de)	0,6	5,5	5,0	0,8	0,4
Murcia (Región de)	1,2	5,3	5,1	2,7	1,5
Navarra (Comunidad Foral de)	0,4	2,8	3,4	2,0	1,1
País Vasco	0,7	5,1	6,1	3,0	0,8
Rioja (La)	3,0	8,3	6,3	4,3	1,3
Ceuta	9,2	18,4	13,5	5,6	1,5
Melilla	0,6	12,4	8,2	7,5	2,4

D4.5. Distribución del alumnado de nuevo ingreso en PCPI según procedencia

	TOTAL	Cursaba ESO	Cursaba E. Especial	Desescolarizados	Otras Situaciones
TOTAL	100,0	72,4	1,3	8,4	18,0
Andalucía	100,0	50,9	1,4	34,9	12,8
Aragón	100,0	51,2	0,6	3,7	44,6
Asturias (Principado de)	100,0	80,0	1,7	11,2	7,1
Balears (Illes)	100,0	87,5	0,5	6,3	5,7
Canarias	100,0	75,7	0,0	0,0	24,3
Cantabria	100,0	64,7	2,9	10,2	22,1
Castilla y León	100,0	56,0	1,3	10,0	32,8
Castilla-La Mancha	100,0	72,6	0,8	6,2	20,3
Cataluña
Comunitat Valenciana	100,0	85,0	4,5	4,9	5,6
Extremadura	100,0	88,1	1,6	3,5	6,8
Galicia	100,0	96,7	0,0	0,4	2,9
Madrid (Comunidad de)	100,0	75,3	2,1	8,9	13,8
Murcia (Región de)	100,0	84,4	1,3	7,0	7,3
Navarra (Comunidad Foral de)	100,0	66,9	0,0	3,4	29,8
País Vasco	100,0	51,1	0,0	29,3	19,5
Rioja (La)	100,0	78,5	0,7	12,3	8,5
Ceuta	100,0	56,2	2,4	8,0	33,4
Melilla	100,0	65,4	0,7	2,4	31,5
HOMBRES	100,0	71,4	1,2	8,7	18,7
Andalucía	100,0	50,5	1,3	32,7	15,5
Aragón	100,0	49,0	0,3	4,3	46,3
Asturias (Principado de)	100,0	80,0	1,6	11,4	7,0
Balears (Illes)	100,0	88,3	0,6	5,9	5,2
Canarias	100,0	74,6	0,0	0,0	25,4
Cantabria	100,0	60,9	2,8	10,9	25,5
Castilla y León	100,0	53,3	1,4	10,1	35,2
Castilla-La Mancha	100,0	72,6	0,8	5,9	20,7
Cataluña
Comunitat Valenciana	100,0	84,0	4,1	5,4	6,5
Extremadura	100,0	86,9	2,0	3,4	7,7
Galicia	100,0	97,1	0,0	0,5	2,4
Madrid (Comunidad de)	100,0	74,7	1,8	9,0	14,5
Murcia (Región de)	100,0	84,5	1,5	6,7	7,3
Navarra (Comunidad Foral de)	100,0	65,8	0,0	2,6	31,6
País Vasco	100,0	47,0	0,0	32,8	20,2
Rioja (La)	100,0	77,3	0,5	13,0	9,2
Ceuta	100,0	51,1	2,8	11,6	34,5
Melilla	100,0	74,5	0,5	3,8	21,2
MUJERES	100,0	74,6	1,4	7,6	16,4
Andalucía	100,0	51,7	1,7	40,9	5,7
Aragón	100,0	55,5	1,1	2,4	41,0
Asturias (Principado de)	100,0	79,9	2,0	10,7	7,4
Balears (Illes)	100,0	86,0	0,2	7,2	6,5
Canarias	100,0	78,0	0,0	0,0	22,0
Cantabria	100,0	74,5	3,3	8,6	13,6
Castilla y León	100,0	61,6	1,0	9,7	27,7
Castilla-La Mancha	100,0	72,8	0,9	6,9	19,4
Cataluña
Comunitat Valenciana	100,0	87,2	5,2	3,9	3,7
Extremadura	100,0	91,3	0,4	3,7	4,6
Galicia	100,0	95,5	0,0	0,3	4,3
Madrid (Comunidad de)	100,0	76,4	2,7	8,5	12,4
Murcia (Región de)	100,0	84,3	1,0	7,6	7,2
Navarra (Comunidad Foral de)	100,0	69,7	0,0	5,5	24,8
País Vasco	100,0	61,1	0,0	21,0	17,9
Rioja (La)	100,0	81,3	1,1	10,7	7,0
Ceuta	100,0	66,4	1,4	0,9	31,3
Melilla	100,0	49,5	1,0	0,0	49,5

D4.6. Alumnado matriculado en PCPI y porcentaje de mujeres por familia profesional y comunidad autónoma

(continúa)

	TOTAL	% Mujeres	Agraria	Mari-timo Pesque- ra	Indus- trias Alimen- tarias	Quími- ca	Imagen Personal	Sanidad	Fabrica- ción Mecá- nica	Instala- ción y Manteni- miento	Electrici- dad y Electróni- ca	Ener- gía y Agua	Transp. y Manteni- miento de Veh.
TOTAL	84.217	31,0	5.340	7	278	135	5.405	1.215	3.544	2.903	9.591	30	5.846
% Mujeres	31,5	-	23,1	0,0	33,1	43,0	89,6	32,9	4,4	5,3	7,0	23,3	4,2
Andalucía	16.425	29,7	1.460	0	0	0	671	0	542	803	2.637	0	1.247
Aragón	2.273	32,2	187	0	0	0	105	0	153	127	381	0	191
Asturias (Principado de)	634	27,8	30	0	0	0	75	0	73	11	50	0	143
Balears (Illes)	2.113	32,7	120	0	0	0	163	0	12	103	180	0	141
Canarias	4.023	31,6	360	0	0	0	418	0	39	52	613	0	336
Cantabria	1.032	27,9	117	0	0	0	71	0	74	27	80	0	106
Castilla y León	5.371	32,1	313	0	75	0	401	0	348	171	517	0	437
Castilla-La Mancha	5.739	30,6	247	0	0	0	294	0	162	72	757	0	341
Cataluña	7.113	31,6
Comunitat Valenciana	10.493	32,7	1.458	0	116	61	564	1.170	369	296	1.433	0	318
Extremadura	2.681	29,2	146	0	37	0	47	0	25	69	238	0	169
Galicia	4.052	28,1	137	7	3	61	293	19	263	73	411	30	608
Madrid (Comunidad de)	10.354	33,0	266	0	0	0	1.179	0	376	299	1.180	0	839
Murcia (Región de)	4.187	30,3	224	0	0	0	352	0	119	193	389	0	335
Navarra (Comunidad Foral de)	1.071	27,3	94	0	24	0	77	26	127	70	98	0	95
País Vasco	4.404	28,9	68	0	23	13	482	0	776	413	406	0	445
Rioja (La)	1.047	31,0	53	0	0	0	55	0	86	60	109	0	41
Ceuta	746	35,9	45	0	0	0	105	0	0	40	80	0	29
Melilla	459	37,3	15	0	0	0	53	0	0	24	32	0	25

(conclusión)

	Edifica- ción y Obra Civil	Vidrio y Cerá- mica	Madera, Mueble y Corcho	Textil, Confec- ción y Piel	Artes Gráfi- cas	Informá- tica y Comu- nicacio- nes	Adminis- tración y Gestión	Comer- cio y Marke- ting	Serv. Socio- cultu- rales y a la Cdad.	Hostele- ría y Turismo	Act. Físicas y depor- tivas	Artesa- nías	No distri- buido por familia
TOTAL	1.191	258	2.264	881	366	7.961	13.589	2.739	432	6.201	8	6	14.027
% Mujeres	11,8	28,7	8,3	43,7	35,8	24,9	50,4	55,7	65,5	37,2	12,5	50,0	31,5
Andalucía	415	32	426	119	12	2.350	4.172	196	0	1.343	0	0	0
Aragón	49	0	88	73	0	65	435	125	8	198	0	0	88
Asturias (Principado de)	0	0	26	7	0	33	47	24	0	55	0	0	60
Balears (Illes)	0	0	22	0	0	80	251	102	0	281	0	0	658
Canarias	128	0	200	127	0	100	802	255	0	593	0	0	0
Cantabria	50	0	32	18	8	56	97	50	14	70	0	0	162
Castilla y León	115	0	198	71	14	221	714	152	0	689	0	0	935
Castilla-La Mancha	11	0	64	49	0	1.525	1.400	429	62	326	0	0	0
Cataluña	7.113
Comunitat Valenciana	58	158	210	94	84	1.362	2.020	230	86	406	0	0	0
Extremadura	33	0	92	18	36	197	482	112	33	172	0	0	775
Galicia	44	21	161	132	50	137	354	161	26	239	8	0	814
Madrid (Comunidad de)	38	13	287	45	133	1.202	1.604	319	9	685	0	0	1.880
Murcia (Región de)	92	0	39	45	0	327	650	210	0	248	0	0	964
Navarra (Comunidad Foral de)	48	0	94	0	0	43	123	10	9	127	0	6	0
País Vasco	95	0	271	26	29	113	148	268	170	658	0	0	0
Rioja (La)	0	0	23	14	0	42	169	25	15	12	0	0	343
Ceuta	15	17	15	43	0	79	90	54	0	69	0	0	65
Melilla	0	17	16	0	0	29	31	17	0	30	0	0	170

D4.7. Tasa bruta de población que termina los módulos obligatorios (Certificado de Profesionalidad nivel 1) y módulos voluntarios (Título de Graduado en ESO). Curso 2010-11

	Módulos obligatorios			Módulos voluntarios		
	TOTAL	Hombres	Mujeres	TOTAL	Hombres	Mujeres
TOTAL	6,4	8,7	4,1	2,5	3,4	1,7
Andalucía	3,5	4,8	2,1	3,5	4,8	2,1
Aragón	8,7	11,8	5,5	1,6	2,0	1,1
Asturias (Principado de)	5,5	7,4	3,6	0,3	0,4	0,2
Baleares (Illes)	11,4	15,1	7,6	3,6	4,6	2,5
Canarias	4,2	5,8	2,4	4,2	5,8	2,4
Cantabria	8,2	11,6	4,6	1,9	2,6	1,1
Castilla y León	10,4	13,9	6,8	3,4	4,3	2,4
Castilla-La Mancha	16,3	21,4	10,8	4,7	6,0	3,4
Cataluña
Comunitat Valenciana	5,9	8,0	3,7	3,4	4,5	2,3
Extremadura	7,6	10,9	4,1	3,7	5,3	1,9
Galicia	6,6	8,9	4,3
Madrid (Comunidad de)	10,3	13,6	7,0	1,8	2,2	1,4
Murcia (Región de)	10,9	15,0	6,5	3,4	4,1	2,7
Navarra (Comunidad Foral de)	6,3	9,3	3,0	1,2	1,6	0,7
País Vasco	8,5	12,6	4,2	3,9	5,7	2,0
Rioja (La)	12,3	16,4	8,1	4,8	5,7	3,8
Ceuta	30,9	29,5	32,3	9,0	10,5	7,5
Melilla	11,8	15,6	7,6	8,9	13,0	4,5

D4.8. Distribución porcentual del alumnado por familia profesional

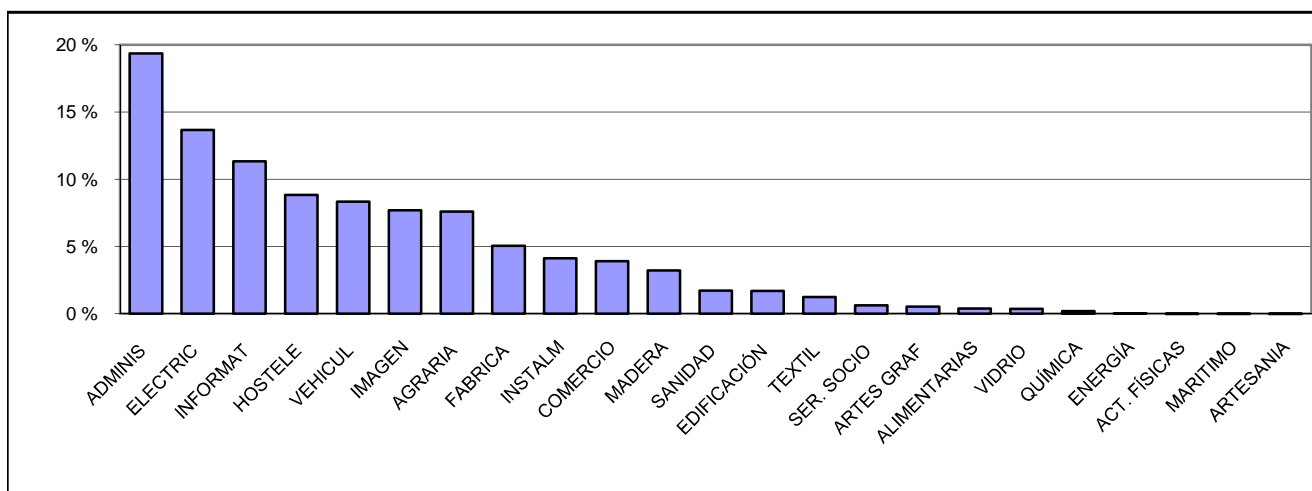

Nota: Para el cálculo de la distribución porcentual no se ha tenido en cuenta el alumnado no distribuido por familia profesional

D4.9. Distribución porcentual del alumnado según sexo, por familia profesional

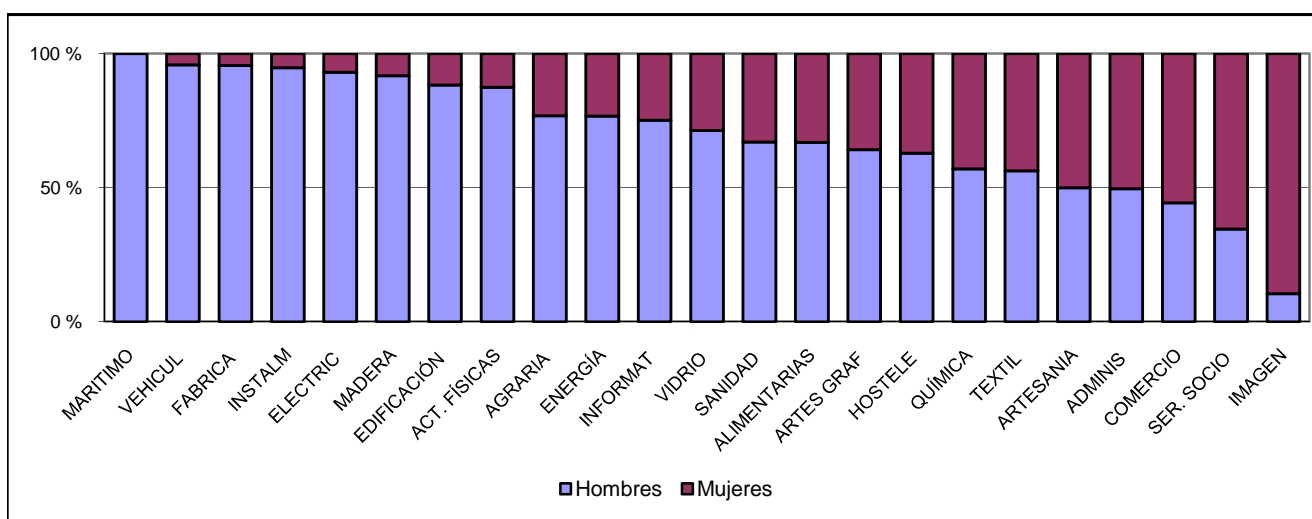

ADMINIS	Administración	FABRICA	Fabricación Mecánica
INFORMAT	Informática	MANTP	Mantenimiento y Servicios Producción
COMERCIO	Comercio y Marketing	IMAGEN	Imagen Personal
AGRARIA	Actividades Agrarias	VEHICUL	Mantenimiento Vehículos Autopropulsados
ARTES GRAF	Artes Gráficas	QUÍMICA	Química
EDIFICACIÓN	Edificación y Obra Civil	ALIMEN	Industria Alimentaria
ELECTRIC	Electricidad y Electrónica	SANIDAD	Sanidad
HOSTELE	Hostelería y Turismo	SER. SOCIO	Servicios Socioculturales
COMUNIC	Comunicación, Imagen y Sonido	TEXTIL	Textil, Confección y Piel
MADERA	Madera y Mueble	VIDRIO	Vidrio y Cerámica
MARITIMO	Actividades Marítimo-Pesqueras	ACT. FÍSICAS	Actividades Físicas y Deportivas
		ENERGÍA	Energía y Agua

D4.10. Tasa bruta de población que termina los módulos obligatorios (Certificado de Profesionalidad nivel 1) y módulos voluntarios (Título de Graduado en ESO). Curso 2010-11

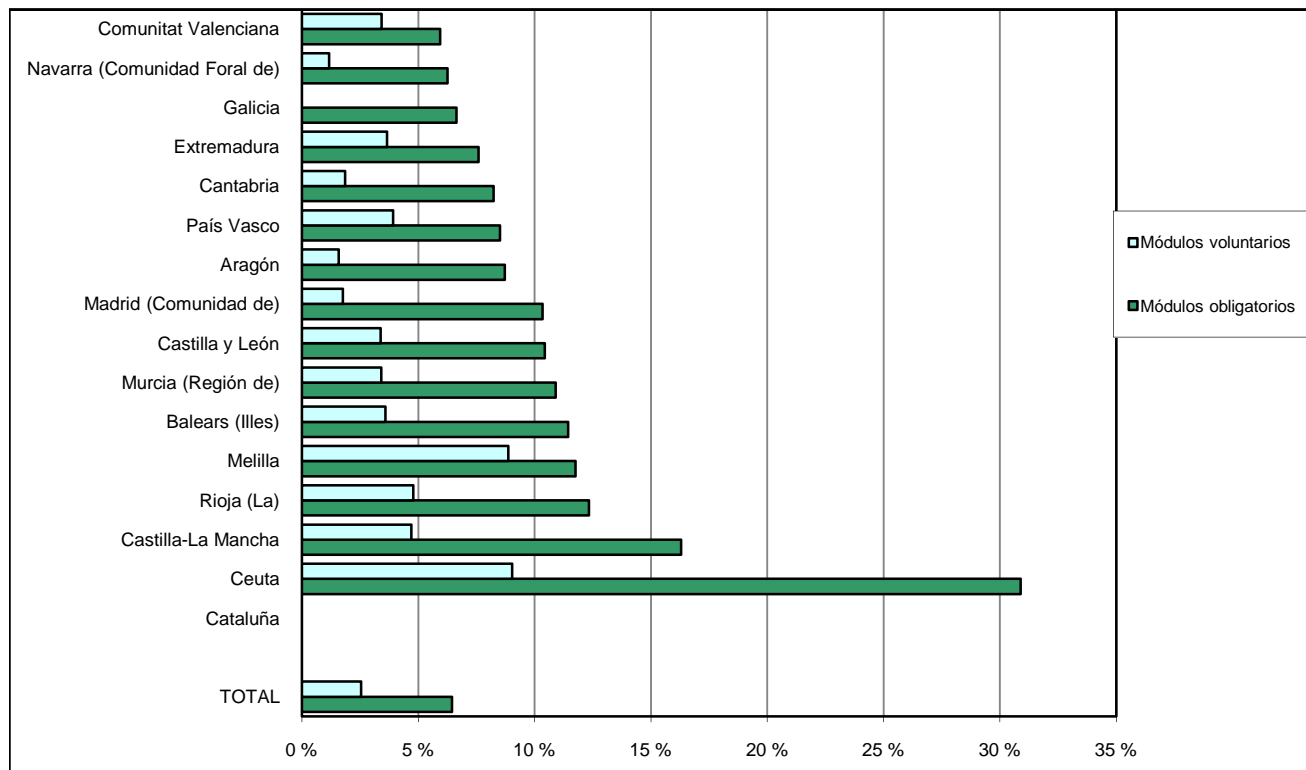

Nota: En el gráfico no se refleja la información de Cataluña ni los módulos voluntarios de Galicia, por no disponer de los datos para dichas comunidades.

D5. LOS BACHILLERATOS

D5.0. Contenido, notas explicativas y fuentes de información

Se presenta en este capítulo la información estadística más relevante de la enseñanza del Bachillerato en el curso 2011-2012.

A esta enseñanza acceden los alumnos que están en posesión del título de Graduado en Educación Secundaria Obligatoria. Tiene dos años de duración que teóricamente se realizan entre los 16 y 18 años de edad, y una vez que se finaliza se obtiene el título de Bachiller. La superación de esta enseñanza capacita para acceder a los estudios universitarios y a la formación profesional de grado superior. La información de esta enseñanza se presenta por separado para los regímenes *presencial* (ordinario y adultos/nocturno) y a *distancia*.

Se facilitan las siguientes precisiones técnicas sobre los datos estadísticos de este capítulo:

- Se presenta *el porcentaje de alumnos que repite curso, por titularidad y el porcentaje de alumnos que repite curso, por sexo* en las tablas D5.4 y D5.5., donde se ha calculado como la relación porcentual entre el alumnado repetidor del curso X y el alumnado matriculado en el X-1.
- El *porcentaje de alumnado que promociona*, que se presenta en las tablas D5.6 y D5.7, se ha calculado como la relación porcentual entre el alumnado que promociona y el alumnado evaluado.
- La *tasa bruta de población que se gradúa en Bachillerato*, que se presenta en la tabla D5.8, se ha calculado como la relación entre el alumnado que termina los citados estudios, independientemente de su edad, con la población total de 17 años (edad teórica de su finalización), habiéndose utilizado como referencia las *Estimaciones de Población Actual* del INE.

Fuentes de información:

- *Estadística de las Enseñanzas no universitarias*. Curso 2011-2012. S.G. de Estadística y Estudios del Ministerio de Educación, Cultura y Deporte.

D5.1. Centros que imparten, alumnado y número medio de alumnos por grupo

(continúa)

	CENTROS QUE IMPARTEN			ALUMNADO			Número medio de alumnos por grupo (1)
	Bachillerato Régimen Ordinario	Bachillerato Régimen Adultos	Bachillerato a distancia	Bachillerato Régimen Ordinario	Bachillerato Régimen Adultos	Bachillerato a distancia	
TODOS LOS CENTROS							
TOTAL	4.468	237	157	594.090	34.663	55.423	26,0
Andalucía	747	80	65	120.749	10.424	14.321	29,3
Aragón	116	7	3	15.229	665	1.067	24,3
Asturias (Principado de)	98	7	1	11.297	792	955	23,2
Balears (Illes)	87	3	3	11.777	311	1.228	28,1
Canarias	211	0	24	29.421	0	10.551	25,8
Cantabria	60	3	1	6.692	346	630	22,8
Castilla y León	290	13	10	30.885	2.236	3.625	21,7
Castilla-La Mancha	215	10	5	28.307	1.947	1.908	23,9
Cataluña	709	0	1	86.457	..	1.920	28,2
Comunitat Valenciana	470	29	1	57.742	3.880	1.133	25,5
Extremadura	129	11	2	15.567	1.318	797	21,4
Galicia	276	25	16	31.449	2.738	5.203	23,7
Madrid (Comunidad de)	635	30	13	86.848	6.808	7.279	26,3
Murcia (Región de)	130	7	5	20.929	1.523	2.698	27,8
Navarra (Comunidad Foral de)	53	3	1	7.840	308	352	25,5
País Vasco	200	6	3	26.913	941	1.114	23,8
Rioja (La)	27	1	1	3.518	166	225	26,3
Ceuta	7	1	1	1.165	129	237	23,3
Melilla	8	1	1	1.305	131	180	25,1
CENTROS PÚBLICOS							
TOTAL	3.002	233	156	433.295	34.562	52.543	26,8
Andalucía	551	80	65	97.684	10.424	14.321	30,2
Aragón	79	7	3	11.014	665	1.067	24,3
Asturias (Principado de)	71	7	1	8.533	792	955	22,9
Balears (Illes)	62	3	3	8.402	311	1.228	28,7
Canarias	167	0	23	25.403	0	7.671	27,1
Cantabria	45	3	1	5.466	346	630	23,3
Castilla y León	199	13	10	22.842	2.236	3.625	21,4
Castilla-La Mancha	186	10	5	25.156	1.947	1.908	23,9
Cataluña	458	0	1	55.949	..	1.920	29,1
Comunitat Valenciana	323	28	1	42.740	3.851	1.133	26,8
Extremadura	105	11	2	13.245	1.318	797	21,3
Galicia	211	23	16	26.235	2.694	5.203	24,3
Madrid (Comunidad de)	292	29	13	49.151	6.780	7.279	28,8
Murcia (Región de)	101	7	5	18.262	1.523	2.698	28,4
Navarra (Comunidad Foral de)	33	3	1	5.012	308	352	24,8
País Vasco	86	6	3	13.073	941	1.114	23,4
Rioja (La)	20	1	1	2.767	166	225	26,9
Ceuta	6	1	1	1.093	129	237	23,8
Melilla	7	1	1	1.268	131	180	26,4

(1) Sólo se incluye el alumnado y los grupos de régimen ordinario.

D5.1. Centros que imparten, alumnado y número medio de alumnos por grupo

(conclusión)

	CENTROS QUE IMPARTEN			ALUMNADO			Número medio de alumnos por grupo (1)
	Bachillerato Régimen Ordinario	Bachillerato Régimen Adultos	Bachillerato a distancia	Bachillerato Régimen Ordinario	Bachillerato Régimen Adultos	Bachillerato a distancia	
CENTROS PRIVADOS - TOTAL							
TOTAL	1.466	4	1	160.795	101	2.880	24,1
Andalucía	196	0	0	23.065	0	0	25,8
Aragón	37	0	0	4.215	0	0	24,4
Asturias (Principado de)	27	0	0	2.764	0	0	24,2
Baleares (Illes)	25	0	0	3.375	0	0	26,8
Canarias	44	0	1	4.018	0	2.880	19,7
Cantabria	15	0	0	1.226	0	0	21,1
Castilla y León	91	0	0	8.043	0	0	22,4
Castilla-La Mancha	29	0	0	3.151	0	0	23,7
Cataluña	251	0	0	30.508	0	0	26,7
Comunitat Valenciana	147	1	0	15.002	29	0	22,4
Extremadura	24	0	0	2.322	0	0	22,3
Galicia	65	2	0	5.214	44	0	21,1
Madrid (Comunidad de)	343	1	0	37.697	28	0	23,6
Murcia (Región de)	29	0	0	2.667	0	0	23,8
Navarra (Comunidad Foral de)	20	0	0	2.828	0	0	26,7
País Vasco	114	0	0	13.840	0	0	24,1
Rioja (La)	7	0	0	751	0	0	24,2
Ceuta	1	0	0	72	0	0	18,0
Melilla	1	0	0	37	0	0	9,3
CENTROS PRIVADOS - ENSEÑANZA CONCERTADA							
TOTAL	464	1	0	64.925	29	0	26,9
Andalucía	50	0	0	7.769	0	0	28,8
Aragón	8	0	0	1.172	0	0	26,6
Asturias (Principado de)	2	0	0	262	0	0	26,2
Baleares (Illes)	15	0	0	2.757	0	0	29,3
Canarias	4	0	0	711	0	0	32,3
Cantabria	3	0	0	325	0	0	23,2
Castilla y León	17	0	0	2.037	0	0	23,7
Castilla-La Mancha	3	0	0	721	0	0	32,8
Cataluña	80	0	0	12.290	0	0	29,8
Comunitat Valenciana	96	1	0	11.810	29	0	25,7
Extremadura	4	0	0	521	0	0	23,7
Galicia	0	0	0	0	0	0	-
Madrid (Comunidad de)	45	0	0	7.363	0	0	28,2
Murcia (Región de)	6	0	0	574	0	0	25,0
Navarra (Comunidad Foral de)	20	0	0	2.828	0	0	26,7
País Vasco	110	0	0	13.605	0	0	24,3
Rioja (La)	1	0	0	180	0	0	30,0
Ceuta	0	0	0	0	0	0	-
Melilla	0	0	0	0	0	0	-
CENTROS PRIVADOS - ENSEÑANZA NO CONCERTADA							
TOTAL	1.002	3	1	95.870	72	2.880	22,5
Andalucía	146	0	0	15.296	0	0	24,4
Aragón	29	0	0	3.043	0	0	23,6
Asturias (Principado de)	25	0	0	2.502	0	0	24,1
Baleares (Illes)	10	0	0	618	0	0	19,3
Canarias	40	0	1	3.307	0	2.880	18,2
Cantabria	12	0	0	901	0	0	20,5
Castilla y León	74	0	0	6.006	0	0	22,0
Castilla-La Mancha	26	0	0	2.430	0	0	21,9
Cataluña	171	0	0	18.218	0	0	24,9
Comunitat Valenciana	51	0	0	3.192	0	0	15,2
Extremadura	20	0	0	1.801	0	0	22,0
Galicia	65	2	0	5.214	44	0	21,1
Madrid (Comunidad de)	298	1	0	30.334	28	0	22,7
Murcia (Región de)	23	0	0	2.093	0	0	23,5
Navarra (Comunidad Foral de)	0	0	0	0	0	0	-
País Vasco	4	0	0	235	0	0	16,8
Rioja (La)	6	0	0	571	0	0	22,8
Ceuta	1	0	0	72	0	0	18,0
Melilla	1	0	0	37	0	0	9,3

(1) Sólo se incluye el alumnado y los grupos de régimen ordinario.

D5.2. Distribución porcentual del alumnado de Bachillerato según modalidad (1)

	Artes		Humanidades y Ciencias Sociales	Ciencias y Tecnología	No distrib. por modalidad (2)
	Plásticas, Diseño e Imagen	Escénicas, Música y Danza			
AMBOS SEXOS					
TOTAL	4,3	0,6	51,3	43,2	0,6
Andalucía	3,8	0,4	56,4	38,5	1,0
Aragón	5,1	0,9	50,1	43,9	0,0
Asturias (Principado de)	4,5	0,8	46,8	47,9	0,0
Balears (Illes)	5,6	2,1	52,9	39,5	0,0
Canarias	4,0	1,9	49,6	44,5	0,0
Cantabria	4,0	0,4	51,7	43,9	0,0
Castilla y León	4,4	0,0	48,4	47,2	0,0
Castilla-La Mancha	4,0	0,3	52,3	43,4	0,0
Cataluña	6,1	0,0	46,9	46,0	0,9
Comunitat Valenciana	4,2	1,0	52,1	40,1	2,6
Extremadura	2,9	0,7	52,6	43,9	0,0
Galicia	4,1	0,0	46,8	49,1	0,0
Madrid (Comunidad de)	3,7	1,0	52,1	43,3	0,0
Murcia (Región de)	3,5	1,1	58,5	36,8	0,0
Navarra (Comunidad Foral de)	6,4	0,0	43,2	50,4	0,0
País Vasco	3,1	0,1	44,8	52,0	0,0
Rioja (La)	7,9	2,4	47,6	42,1	0,0
Ceuta	6,8	0,0	59,2	34,0	0,0
Melilla	8,6	0,0	62,5	28,9	0,0
HOMBRES					
TOTAL	3,4	0,5	45,6	49,9	0,6
Andalucía	3,5	0,3	51,2	44,1	1,0
Aragón	3,6	0,7	43,9	51,9	0,0
Asturias (Principado de)	3,1	0,7	41,7	54,5	0,0
Balears (Illes)	4,2	1,9	46,4	47,6	0,0
Canarias	3,5	1,6	45,0	49,9	0,0
Cantabria	3,0	0,3	45,9	50,8	0,0
Castilla y León	3,5	0,0	43,1	53,4	0,0
Castilla-La Mancha	3,2	0,2	46,6	50,0	0,0
Cataluña	4,1	0,0	39,4	55,5	1,0
Comunitat Valenciana	3,2	0,8	46,8	46,3	2,9
Extremadura	2,9	0,5	47,0	49,6	0,0
Galicia	3,3	0,0	39,4	57,3	0,0
Madrid (Comunidad de)	3,1	0,7	47,5	48,7	0,0
Murcia (Región de)	3,6	1,0	53,5	41,9	0,0
Navarra (Comunidad Foral de)	4,0	0,0	35,4	60,6	0,0
País Vasco	2,2	0,1	37,3	60,4	0,0
Rioja (La)	6,3	1,8	41,2	50,7	0,0
Ceuta	7,6	0,0	54,8	37,6	0,0
Melilla	10,7	0,0	60,3	29,0	0,0
MUJERES					
TOTAL	5,1	0,7	56,4	37,2	0,6
Andalucía	4,1	0,5	61,1	33,4	0,9
Aragón	6,4	1,0	55,6	37,0	0,0
Asturias (Principado de)	5,7	0,8	51,4	42,1	0,0
Balears (Illes)	6,8	2,2	58,4	32,5	0,0
Canarias	4,5	2,1	53,6	39,8	0,0
Cantabria	5,0	0,4	57,4	37,2	0,0
Castilla y León	5,3	0,0	53,2	41,5	0,0
Castilla-La Mancha	4,6	0,3	57,2	37,9	0,0
Cataluña	7,9	0,0	53,3	37,9	0,9
Comunitat Valenciana	5,0	1,1	56,5	34,9	2,4
Extremadura	2,8	0,8	57,3	39,1	0,0
Galicia	4,8	0,0	53,4	41,8	0,0
Madrid (Comunidad de)	4,3	1,2	56,4	38,1	0,0
Murcia (Región de)	3,5	1,2	63,2	32,1	0,0
Navarra (Comunidad Foral de)	8,4	0,0	50,0	41,7	0,0
País Vasco	4,0	0,1	51,7	44,2	0,0
Rioja (La)	9,1	3,0	52,7	35,2	0,0
Ceuta	6,1	0,0	62,9	31,0	0,0
Melilla	6,6	0,0	64,5	28,8	0,0

(1) Sólo se incluye el Bachillerato presencial (régimen ordinario y régimen adultos presencial).

(2) Se incluye en esta categoría el alumnado no asignado a una modalidad.

D5.3. Distribución porcentual según edad del alumnado de segundo curso de Bachillerato (1)

	17 años	18 años	19 años	20 años y más
AMBOS SEXOS				
TOTAL	65,9	21,5	8,9	3,8
Andalucía	64,6	22,2	9,7	3,5
Aragón	70,4	19,9	7,2	2,4
Asturias (Principado de)	67,4	22,9	7,0	2,6
Balears (Illes)	60,4	24,8	11,1	3,8
Canarias	61,1	22,6	11,2	5,1
Cantabria	63,2	22,6	11,0	3,3
Castilla y León	63,2	22,5	10,4	3,8
Castilla-La Mancha	61,7	23,8	10,3	4,3
Cataluña	69,9	19,6	6,5	4,0
Comunitat Valenciana	67,4	20,7	7,6	4,2
Extremadura	63,3	23,2	9,8	3,8
Galicia	65,7	23,7	8,3	2,3
Madrid (Comunidad de)	63,8	21,3	10,4	4,6
Murcia (Región de)	62,5	22,4	10,1	5,0
Navarra (Comunidad Foral de)	74,7	18,7	5,4	1,2
País Vasco	75,5	17,0	5,4	2,1
Rioja (La)	72,8	19,1	6,2	1,9
Ceuta	52,2	29,8	11,0	7,1
Melilla	61,5	23,9	8,8	5,8
HOMBRES				
TOTAL	63,0	23,2	9,7	4,2
Andalucía	61,9	23,7	10,7	3,7
Aragón	69,0	21,5	7,2	2,3
Asturias (Principado de)	64,0	25,5	7,7	2,9
Balears (Illes)	57,9	26,4	11,3	4,4
Canarias	57,3	24,3	12,6	5,7
Cantabria	60,0	24,5	11,8	3,7
Castilla y León	60,3	24,2	11,2	4,3
Castilla-La Mancha	59,7	25,2	10,7	4,4
Cataluña	66,1	21,8	7,5	4,6
Comunitat Valenciana	64,2	22,7	8,5	4,7
Extremadura	61,7	23,7	10,5	4,1
Galicia	62,6	26,0	9,0	2,4
Madrid (Comunidad de)	61,5	22,4	11,0	5,1
Murcia (Región de)	59,4	24,3	10,8	5,5
Navarra (Comunidad Foral de)	71,9	20,6	6,3	1,2
País Vasco	73,1	18,9	5,8	2,3
Rioja (La)	69,4	21,4	7,0	2,2
Ceuta	50,0	28,0	12,3	9,7
Melilla	58,2	27,1	7,2	7,6
MUJERES				
TOTAL	68,3	20,1	8,2	3,4
Andalucía	66,9	20,9	8,8	3,3
Aragón	71,7	18,6	7,2	2,5
Asturias (Principado de)	70,3	20,8	6,5	2,4
Balears (Illes)	62,4	23,5	10,9	3,2
Canarias	64,4	21,1	10,0	4,5
Cantabria	66,3	20,7	10,2	2,8
Castilla y León	65,8	21,0	9,8	3,4
Castilla-La Mancha	63,3	22,6	9,9	4,2
Cataluña	73,1	17,7	5,7	3,4
Comunitat Valenciana	70,1	19,2	6,9	3,9
Extremadura	64,6	22,7	9,3	3,4
Galicia	68,2	21,9	7,7	2,2
Madrid (Comunidad de)	65,9	20,3	9,7	4,0
Murcia (Región de)	65,3	20,7	9,4	4,6
Navarra (Comunidad Foral de)	77,0	17,1	4,7	1,1
País Vasco	77,7	15,3	5,2	1,9
Rioja (La)	75,5	17,3	5,5	1,7
Ceuta	54,0	31,4	9,9	4,7
Melilla	64,0	21,5	10,0	4,5

(1) Sólo se incluye el alumnado del régimen ordinario.

D5.4. Porcentaje de alumnado que repite curso en Bachillerato, por titularidad (1)

	PRIMER CURSO			SEGUNDO CURSO		
	TOTAL	Centros públicos	Centros privados	TOTAL	Centros públicos	Centros privados
TOTAL	13,6	16,4	5,9	16,3	19,6	8,1
Andalucía	24,9	28,2	10,3	23,9	26,7	13,3
Aragón	8,5	10,2	4,0	13,6	16,5	6,6
Asturias (Principado de)	9,6	10,3	7,6	11,9	13,9	6,4
Baleares (Illes)	13,8	15,7	8,4	19,1	21,6	13,5
Canarias	13,2	14,8	3,7	15,1	17,3	3,0
Cantabria	11,4	13,3	3,5	16,6	18,7	7,4
Castilla y León	10,8	12,3	6,1	16,4	18,7	10,0
Castilla-La Mancha	14,2	15,3	5,5	19,4	20,8	9,0
Cataluña	10,0	12,6	5,3	11,2	14,0	6,5
Comunitat Valenciana	12,3	14,7	5,3	14,1	16,8	7,0
Extremadura	10,1	11,1	4,7	17,3	19,1	7,4
Galicia	9,7	10,9	3,5	15,5	17,7	5,1
Madrid (Comunidad de)	10,0	13,8	5,0	15,0	21,5	7,2
Murcia (Región de)	12,7	13,2	9,1	17,6	18,5	11,3
Navarra (Comunidad Foral de)	8,9	10,1	6,6	12,6	15,3	8,0
País Vasco	5,1	6,2	4,0	10,7	14,0	7,4
Rioja (La)	5,9	6,5	3,4	13,1	14,9	7,3
Ceuta	12,5	12,8	6,3	12,5	14,0	0,0
Melilla	13,4	13,6	5,0	16,5	17,2	0,0

D5.5. Porcentaje de alumnado que repite curso en Bachillerato, por sexo (1)

	PRIMER CURSO			SEGUNDO CURSO		
	TOTAL	Hombres	Mujeres	TOTAL	Hombres	Mujeres
TOTAL	13,6	15,3	12,1	16,3	18,1	14,8
Andalucía	24,9	27,8	22,2	23,9	26,3	21,8
Aragón	8,5	9,4	7,6	13,6	15,0	12,4
Asturias (Principado de)	9,6	11,5	8,0	11,9	13,4	10,5
Baleares (Illes)	13,8	15,3	12,5	19,1	20,6	17,9
Canarias	13,2	15,2	11,5	15,1	18,1	12,8
Cantabria	11,4	12,5	10,4	16,6	19,7	13,7
Castilla y León	10,8	12,3	9,3	16,4	18,0	15,1
Castilla-La Mancha	14,2	16,0	12,7	19,4	21,5	17,8
Cataluña	10,0	11,2	9,1	11,2	12,6	10,0
Comunitat Valenciana	12,3	14,2	10,7	14,1	16,3	12,3
Extremadura	10,1	10,9	9,5	17,3	18,6	16,3
Galicia	9,7	11,0	8,6	15,5	17,6	13,8
Madrid (Comunidad de)	10,0	11,2	8,9	15,0	16,1	14,0
Murcia (Región de)	12,7	14,6	10,9	17,6	19,3	16,1
Navarra (Comunidad Foral de)	8,9	10,4	7,5	12,6	14,1	11,2
País Vasco	5,1	5,7	4,5	10,7	12,4	9,1
Rioja (La)	5,9	5,9	5,8	13,1	15,2	11,3
Ceuta	12,5	10,0	14,7	12,5	12,7	12,3
Melilla	13,4	16,5	10,7	16,5	15,6	17,4

(1) Sólo se incluye el alumnado del régimen ordinario.

D5.6. Porcentaje de alumnado de Bachillerato que promociona curso, por titularidad y sexo. Curso 2010-11 (1)

	PRIMER CURSO					SEGUNDO CURSO				
	TOTAL	Centros públicos	Centros privados	Hombres	Mujeres	TOTAL	Centros públicos	Centros privados	Hombres	Mujeres
TOTAL	78,0	73,6	90,4	75,5	80,3	76,9	72,6	87,7	74,4	79,0
Andalucía	73,7	70,4	88,8	70,6	76,5	75,4	72,7	85,8	72,8	77,5
Aragón	84,8	82,0	91,9	82,6	86,7	80,0	76,0	89,2	77,5	82,1
Asturias (Principado de)	83,8	80,1	95,3	81,0	86,2	83,0	79,1	93,7	81,0	84,7
Baleares (Illes)	73,4	69,1	85,2	71,4	75,3	71,4	67,5	80,4	68,6	73,5
Canarias	73,5	71,5	86,4	70,5	76,2	71,0	68,7	84,6	66,8	74,5
Cantabria	79,5	76,9	90,9	77,1	81,9	74,1	71,1	86,8	69,1	78,6
Castilla y León	80,1	76,9	89,6	77,4	82,6	74,2	71,1	82,7	71,1	76,8
Castilla-La Mancha	77,3	75,5	91,7	74,4	79,7	73,3	71,6	86,1	70,0	75,9
Cataluña	78,7	72,9	89,4	76,4	80,7	82,2	78,3	88,5	80,1	84,0
Comunitat Valenciana	76,4	72,6	88,3	73,6	78,7	77,9	74,8	87,0	75,1	80,1
Extremadura	78,8	76,8	90,5	77,1	80,3	74,2	71,8	86,8	71,9	75,9
Galicia	79,1	76,1	94,8	76,0	81,8	74,7	71,5	89,4	71,7	77,1
Madrid (Comunidad de)	80,8	71,7	92,4	78,9	82,6	77,2	66,7	89,8	75,5	78,7
Murcia (Región de)	73,8	71,8	87,5	70,7	76,8	73,8	71,8	87,2	71,7	75,7
Navarra (Comunidad Foral de)	85,1	82,3	90,3	82,5	87,2	80,5	76,3	87,9	77,4	83,3
País Vasco	89,1	86,3	91,7	87,1	90,9	82,9	77,4	88,2	80,8	84,7
Rioja (La)	84,8	83,3	90,8	83,2	86,1	76,9	74,0	85,8	74,4	79,1
Ceuta	67,0	65,5	93,8	64,1	69,6	65,0	61,0	98,0	63,3	66,5
Melilla	72,3	71,6	94,7	67,1	76,6	72,2	71,1	100,0	71,1	73,2

D5.7. Porcentaje de alumnado de Bachillerato que promociona curso, por modalidad. Curso 2010-11 (1)

	PRIMER CURSO					SEGUNDO CURSO				
	Total	Artes		Humanidades y Ciencias Sociales	Ciencias y Tecnología	Total	Artes		Humanidades y Ciencias Sociales	Ciencias y Tecnología
		Plásticas, Diseño e Imagen	Escénicas, Música y Danza				Plásticas, Diseño e Imagen	Escénicas, Música y Danza		
TOTAL	78,0	69,6	72,7	74,3	83,2	76,9	60,9	60,1	74,5	81,1
Andalucía	73,7	61,2	59,2	69,1	81,8	75,4	57,7	53,9	73,3	79,4
Aragón	84,8	82,3	77,4	81,6	88,6	80,0	56,3	55,3	77,6	85,6
Asturias (Principado de)	83,8	66,3	81,5	79,8	89,4	83,0	69,2	75,8	79,5	87,5
Baleares (Illes)	73,4	62,4	78,0	70,3	79,1	71,4	56,7	45,3	69,0	78,0
Canarias	73,5	56,1	66,4	70,5	78,7	71,0	46,2	59,0	68,9	75,9
Cantabria	79,5	76,3	-	74,5	86,0	74,1	58,3	75,0	70,0	79,5
Castilla y León	80,1	75,8	-	75,1	85,6	74,2	61,8	66,7	69,2	79,8
Castilla-La Mancha	77,3	73,0	75,9	73,3	82,4	73,3	58,3	-	69,4	79,0
Cataluña	78,7	73,7	-	78,0	80,0	82,2	72,1	-	82,1	83,8
Comunitat Valenciana	76,4	66,9	75,0	73,2	81,3	77,9	60,8	61,7	76,6	81,5
Extremadura	78,8	74,5	-	73,8	85,2	74,2	53,5	-	70,3	80,0
Galicia	79,1	71,5	100,0	75,9	82,6	74,7	61,7	0,0	73,0	77,1
Madrid (Comunidad de)	80,8	71,3	76,6	77,2	85,8	77,2	58,3	60,9	74,3	81,9
Murcia (Región de)	73,8	66,7	73,3	69,4	81,6	73,8	49,7	63,4	69,9	81,6
Navarra (Comunidad Foral de)	85,1	74,5	-	82,4	88,6	80,5	54,8	-	79,5	84,1
País Vasco	89,1	81,8	100,0	87,0	91,3	82,9	63,9	100,0	80,1	86,1
Rioja (La)	84,8	89,0	95,8	81,4	87,3	76,9	56,3	67,7	74,4	84,1
Ceuta	67,0	81,4	-	59,4	75,1	65,0	70,0	-	58,7	74,2
Melilla	72,3	43,4	-	70,1	84,4	72,2	52,8	-	67,1	82,6

(1) Sólo se incluye el alumnado del régimen ordinario.

D5.8. Tasa bruta de población que se gradúa en Bachillerato (1), por modalidad. Curso 2010-11

	TOTAL	Artes	Humanidades y Ciencias Sociales	Ciencias y Tecnología	No distribuido por modalidad
TOTAL	50,4	1,8	24,6	23,8	0,2
Andalucía	47,1	1,4	24,9	20,9	0,0
Aragón	50,6	1,9	25,1	23,5	0,0
Asturias (Principado de)	64,0	3,0	28,2	32,8	0,0
Baleares (Illes)	37,1	2,0	20,1	15,1	0,0
Canarias	48,7	2,0	23,4	23,3	0,0
Cantabria	54,5	1,7	26,0	26,8	0,0
Castilla y León	58,0	2,1	25,5	30,4	0,0
Castilla-La Mancha	46,3	1,5	22,3	22,5	0,0
Cataluña	46,9	2,5	22,1	22,0	0,2
Comunitat Valenciana	45,2	1,8	22,8	19,4	1,3
Extremadura	50,5	1,3	25,2	24,1	0,0
Galicia	55,7	1,6	25,1	29,0	0,0
Madrid (Comunidad de)	56,8	1,7	27,9	27,2	0,0
Murcia (Región de)	48,7	1,8	26,7	20,3	0,0
Navarra (Comunidad Foral de)	54,7	2,0	23,0	29,7	0,0
País Vasco	68,7	1,9	28,3	38,5	0,0
Rioja (La)	47,8	3,7	22,0	22,1	0,0
Ceuta	36,5	2,9	20,0	13,6	0,0
Melilla	44,3	2,9	22,4	19,0	0,0

(1) Se consideran los graduados en todos los regímenes de impartición de esta enseñanza: régimen ordinario, adultos presencial y a distancia.

D5.9. Distribución porcentual del alumnado matriculado en Bachillerato por modalidad

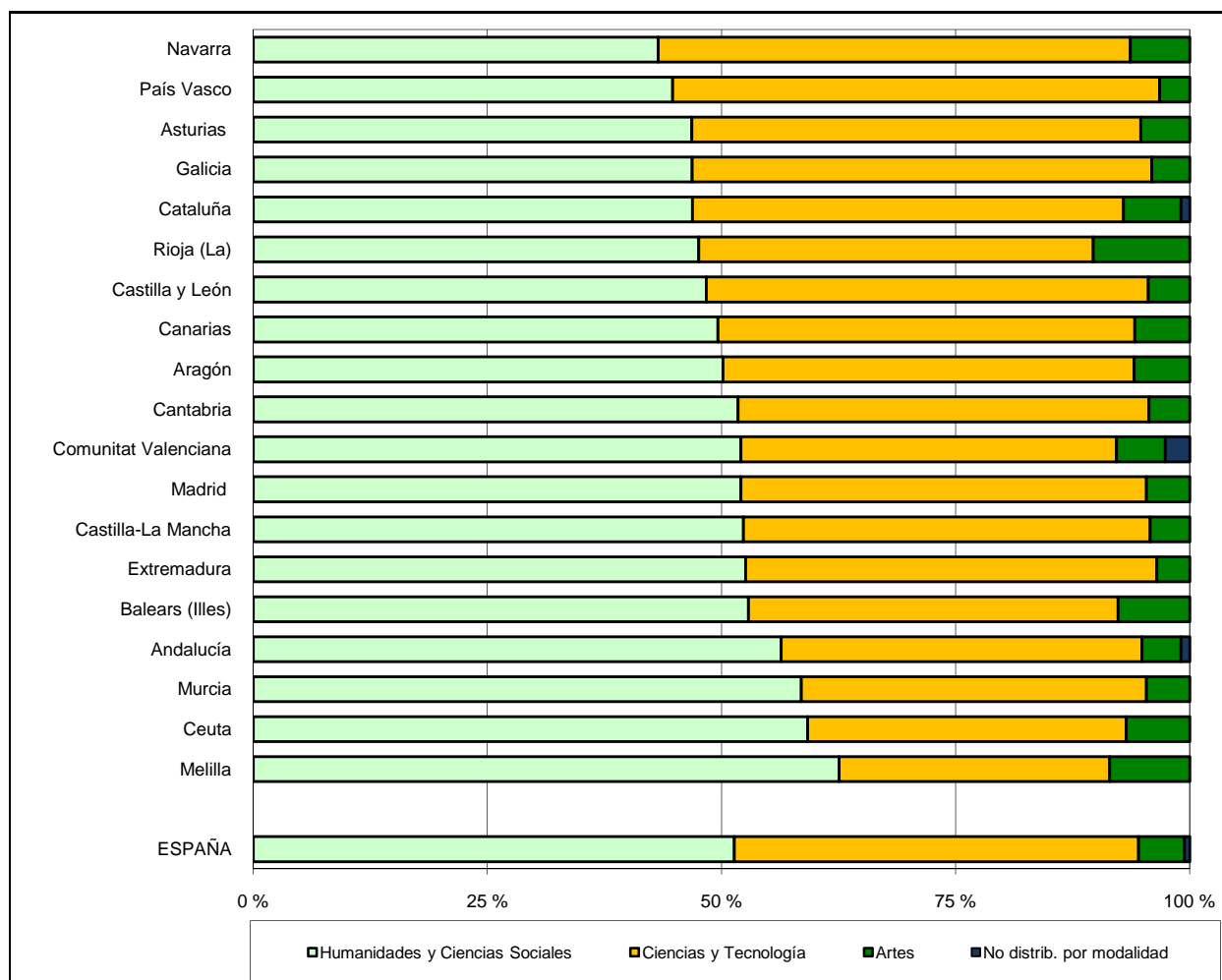

D5.10. Número de mujeres graduadas en Bachillerato, por 100 hombres graduados. Curso 2010-11

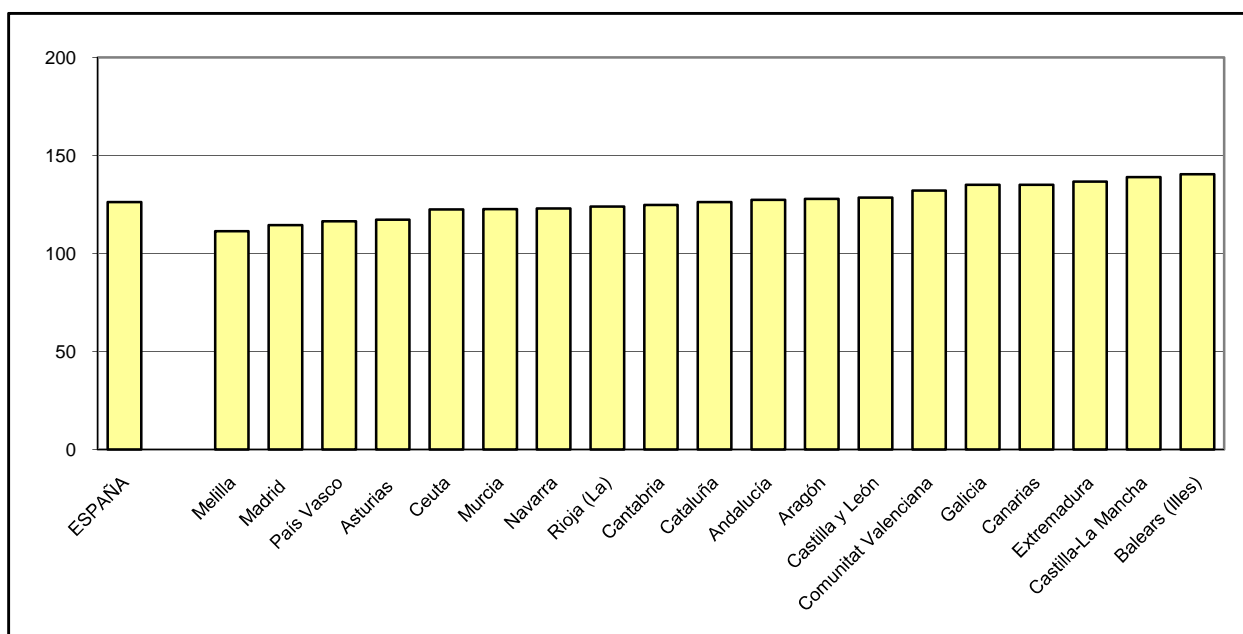

D6. LA FORMACIÓN PROFESIONAL

D6.0. Contenido, notas explicativas y fuentes de información

Se presenta en este capítulo la información estadística más relevante de las enseñanzas de la formación profesional específica del sistema educativo en el curso 2011-2012.

La formación profesional específica comprende las siguientes enseñanzas:

- *Ciclos Formativos de Formación Profesional de Grado Medio*: Se accede con el título de Graduado en Educación Secundaria Obligatoria. También se puede acceder a través de una prueba regulada por las Administraciones Educativas. Estas enseñanzas incluyen una fase de formación práctica en los centros de trabajo y el alumnado que las supera obtiene el título de Técnico de la correspondiente profesión.
- *Ciclos Formativos de Formación Profesional de Grado Superior*: Se accede con el título de Bachiller, por lo que tiene carácter de enseñanza superior. También se puede acceder a través de una prueba regulada por las Administraciones Educativas. Estas enseñanzas incluyen una fase de formación práctica en los centros de trabajo y el alumnado que las supera obtiene el título de Técnico Superior de la correspondiente profesión.

Se facilitan las siguientes precisiones técnicas sobre los datos estadísticos de este capítulo:

- En las tablas D6.2 se presenta el *número de ciclos impartidos de cada familia profesional*, obteniéndose esta información como suma del número de centros en que se imparte cada ciclo de una familia profesional.
- Las *Tasas brutas de escolarización*, que se presentan en la tabla D6.3, se han calculado como la relación entre el total de alumnado de cualquier edad de la enseñanza considerada y la población del grupo de *edad teórica de cursar dicha enseñanza*. Las edades teóricas utilizadas han sido las siguientes: Ciclos Formativos de Grado Medio, 16-17 años; Ciclos Formativos de Grado Superior, 18-19 años.
- En el indicador *Número de graduados en FP por 10.000 personas de la edad teórica de graduación*, que se presenta en la tabla D6.9, se han utilizado las siguientes edades teóricas de graduación: Técnico (Ciclos Formativos de Grado Medio), 17 años; Técnico Superior (Ciclos Formativos de Grado Superior), 19 años.
- Se presenta en la tabla D6.10, el *alumnado de nuevo ingreso a la enseñanza de Ciclos Formativos, por grado y forma de ingreso*.
- Para el cálculo del indicador *Número de graduados en FP por 10.000 personas de la edad teórica de graduación en el curso 2010-2011* se han utilizado las *Estimaciones de Población Actual* del INE, mientras que para las *Tasas brutas de escolarización* del curso 2011-2012 se han utilizado las *Estimaciones Intercensales de Población*, que actualizan las anteriores.

Fuentes de información:

- *Estadística de las Enseñanzas no universitarias*. Curso 2011-2012. S.G. de Estadística y Estudios del Ministerio de Educación, Cultura y Deporte.

D6.1. Centros que imparten, alumnado y número medio de alumnos por grupo de Ciclos Formativos de FP

	CENTROS QUE IMPARTEN					ALUMNADO				Número medio de alumnos por grupo (2)	
	Total	Grado Medio (1)	Grado Superior (1)	Eduación a distancia		Grado Medio (1)	Grado Superior (1)	Eduación a distancia		Grado Medio	Grado Superior
				Grado Medio	Grado Superior			Grado Medio	Grado Superior		
TODOS LOS CENTROS											
TOTAL	2.925	2.607	2.139	78	126	302.445	280.495	9.571	22.568	20,8	21,4
Andalucía	625	552	425	5	31	59.832	45.901	341	4.018	25,0	22,9
Aragón	94	87	69	3	3	9.025	7.843	205	360	19,4	20,6
Asturias (Principado de)	87	69	63	7	7	6.301	6.297	861	818	18,7	19,3
Balears (Illes)	68	64	42	3	2	6.125	3.635	413	357	15,6	17,8
Canarias	118	109	85	18	28	13.140	10.533	1.852	2.862	19,2	22,2
Cantabria	46	44	37	5	3	4.396	3.712	491	371	20,2	18,4
Castilla y León	173	164	133	13	13	16.532	14.417	1.002	1.403	20,0	19,7
Castilla-La Mancha	125	117	90	3	10	13.377	10.681	242	1.357	17,8	17,5
Cataluña	391	362	292	1	1	53.090	49.180	2.531	6.448	23,5	24,2
Comunitat Valenciana	300	275	232	1	1	37.456	36.212	67	606	18,1	21,6
Extremadura	124	119	75	4	6	7.331	5.589	359	981	15,5	16,9
Galicia	234	200	162	4	5	18.645	19.167	529	406	17,7	19,4
Madrid (Comunidad de)	257	199	204	7	9	29.753	35.606	196	1.527	24,4	23,9
Murcia (Región de)	81	76	64	1	2	8.783	7.615	135	394	17,2	20,7
Navarra (Comunidad Foral de)	28	26	24	1	1	3.421	3.353	99	89	17,8	18,3
País Vasco	146	118	118	1	1	11.870	17.483	120	206	17,3	17,9
Rioja (La)	17	15	14	0	1	2.171	2.006	0	138	20,6	20,3
Ceuta	6	6	6	1	1	576	661	128	124	23,6	18,2
Melilla	5	5	4	0	1	621	604	0	103	25,7	28,1
CENTROS PÚBLICOS											
TOTAL	2.058	1.915	1.581	72	96	228.702	217.232	9.407	20.986	20,6	21,5
Andalucía	480	443	332	1	11	43.985	36.981	267	3.088	23,8	22,8
Aragón	60	58	47	3	3	6.372	5.600	205	360	19,0	20,2
Asturias (Principado de)	56	47	44	7	7	4.809	5.070	861	818	19,0	20,1
Balears (Illes)	55	53	37	3	2	5.038	3.217	413	357	15,3	17,6
Canarias	104	100	74	17	23	12.095	9.774	1.837	2.646	19,3	22,7
Cantabria	31	31	26	5	3	2.951	2.717	491	371	19,4	17,6
Castilla y León	123	118	100	12	11	11.526	10.692	927	1.348	19,3	19,4
Castilla-La Mancha	101	97	78	3	9	11.781	9.724	242	1.355	17,6	17,1
Cataluña	254	244	193	1	1	40.450	34.853	2.531	6.448	23,4	24,0
Comunitat Valenciana	203	192	179	1	1	27.986	29.991	67	606	18,7	22,0
Extremadura	109	105	66	4	6	6.479	5.129	359	981	15,6	17,0
Galicia	167	147	127	4	5	14.973	16.268	529	406	17,5	19,9
Madrid (Comunidad de)	143	124	124	7	7	21.215	25.637	196	1.148	25,9	25,9
Murcia (Región de)	58	55	51	1	2	6.462	6.545	135	394	17,1	20,1
Navarra (Comunidad Foral de)	20	19	18	1	1	2.587	2.575	99	89	17,6	18,1
País Vasco	72	61	64	1	1	7.262	9.358	120	206	16,5	17,3
Rioja (La)	11	10	11	0	1	1.534	1.836	0	138	20,3	20,1
Ceuta	6	6	6	1	1	576	661	128	124	23,6	18,2
Melilla	5	5	4	0	1	621	604	0	103	25,7	28,1
CENTROS PRIVADOS											
TOTAL	867	692	558	6	30	73.743	63.263	164	1.582	21,5	21,1
Andalucía	145	109	93	4	20	15.847	8.920	74	930	28,9	23,2
Aragón	34	29	22	0	0	2.653	2.243	0	0	20,6	21,8
Asturias (Principado de)	31	22	19	0	0	1.492	1.227	0	0	17,8	16,6
Balears (Illes)	13	11	5	0	0	1.087	418	0	0	17,0	19,1
Canarias	14	9	11	1	5	1.045	759	15	216	17,5	17,4
Cantabria	15	13	11	0	0	1.445	995	0	0	22,0	21,1
Castilla y León	50	46	33	1	2	5.006	3.725	75	55	21,9	20,7
Castilla-La Mancha	24	20	12	0	1	1.596	957	0	2	19,2	22,6
Cataluña	137	118	99	0	0	12.640	14.327	0	0	23,9	24,6
Comunitat Valenciana	97	83	53	0	0	9.470	6.221	0	0	16,4	20,2
Extremadura	15	14	9	0	0	852	460	0	0	15,1	15,8
Galicia	67	53	35	0	0	3.672	2.899	0	0	18,5	17,7
Madrid (Comunidad de)	114	75	80	0	2	8.538	9.969	0	379	21,0	19,7
Murcia (Región de)	23	21	13	0	0	2.321	1.070	0	0	17,5	24,4
Navarra (Comunidad Foral de)	8	7	6	0	0	834	778	0	0	18,7	19,1
País Vasco	74	57	54	0	0	4.608	8.125	0	0	18,6	18,6
Rioja (La)	6	5	3	0	0	637	170	0	0	21,3	23,0
Ceuta	0	0	0	0	0	0	0	0	0	-	-
Melilla	0	0	0	0	0	0	0	0	0	-	-

(1) Enseñanza presencial: régimen ordinario y adultos.

(2) Sólo se considera el alumnado y los grupos de régimen ordinario, excluyendo el alumnado matriculado exclusivamente para realizar la formación en centros de trabajo.

D6.2. Número de ciclos impartidos, por familia profesional (1)

(continúa)

	Act. Agrarias/ Agraria		Act. Físicas y Deport.	Act. Mari- tímo Pesquera	Administración/ Administración y gestión		Artes Gráficas	Comercio y Marketing	Comunic. Imagen y Sonido	Edificación y Obra Civil		Electricidad y Electrónica	
	LOGSE	LOE			LOGSE	LOGSE				LOE	LOGSE	LOE	LOGSE
GRADO MEDIO													
TOTAL	135	103	127	44	961	1.048	74	331	53	33	-	322	641
Andalucía	26	21	27	7	243	243	11	76	11	1	-	63	113
Aragón	7	4	4	0	17	36	2	4	1	2	-	12	21
Asturias (Principado de)	1	2	3	2	24	23	2	5	2	2	-	7	14
Baleares (Illes)	8	5	8	1	24	25	3	7	2	0	-	6	16
Canarias	11	8	0	11	44	43	2	17	0	2	-	18	28
Cantabria	2	3	2	0	20	20	1	5	1	0	-	3	12
Castilla y León	9	4	2	0	69	37	3	18	6	2	-	28	44
Castilla-La Mancha	7	4	5	0	55	53	0	13	1	1	-	16	36
Cataluña	20	15	31	4	63	167	10	51	4	8	-	42	94
Comunitat Valenciana	13	8	19	4	112	103	5	42	6	3	-	34	66
Extremadura	6	6	3	0	43	42	2	15	3	3	-	6	16
Galicia	10	8	5	9	69	71	10	30	4	1	-	18	57
Madrid (Comunidad de)	2	2	6	0	90	93	14	22	8	0	-	43	50
Murcia (Región de)	2	4	2	2	46	42	2	9	1	1	-	12	24
Navarra (Comunidad Foral de)	4	3	3	0	3	10	2	4	0	1	-	5	7
País Vasco	6	6	5	4	28	29	4	9	3	6	-	3	34
Rioja (La)	1	0	0	0	10	10	1	2	0	0	-	5	7
Ceuta	0	0	1	0	1	0	0	1	0	0	-	0	1
Melilla	0	0	1	0	0	1	0	1	0	0	-	1	1
GRADO SUPERIOR													
TOTAL	98	1	197	33	922	-	39	341	173	214	116	556	166
Andalucía	21	0	29	4	168	-	4	33	31	40	20	70	24
Aragón	7	0	5	0	32	-	1	10	6	4	2	18	7
Asturias (Principado de)	2	0	3	2	21	-	2	8	9	6	2	17	8
Baleares (Illes)	3	0	7	1	20	-	0	4	2	2	0	8	0
Canarias	5	0	10	6	39	-	0	10	9	6	3	18	9
Cantabria	2	0	2	0	15	-	1	4	0	4	2	9	3
Castilla y León	6	0	10	0	59	-	2	17	11	15	7	39	8
Castilla-La Mancha	5	0	9	0	42	-	0	14	3	10	8	30	11
Cataluña	13	0	30	3	135	-	7	81	21	35	19	81	20
Comunitat Valenciana	9	0	19	2	97	-	3	45	15	25	15	60	23
Extremadura	4	0	5	0	31	-	1	8	5	6	4	15	9
Galicia	9	1	14	8	70	-	2	24	14	18	8	45	14
Madrid (Comunidad de)	2	0	32	0	87	-	8	39	38	16	12	52	9
Murcia (Región de)	3	0	6	1	35	-	1	9	2	6	2	14	3
Navarra (Comunidad Foral de)	2	0	1	0	12	-	1	9	0	1	1	9	2
País Vasco	4	0	12	6	46	-	6	23	7	18	10	65	14
Rioja (La)	1	0	1	0	10	-	0	1	0	1	1	5	2
Ceuta	0	0	1	0	2	-	0	1	0	1	0	0	0
Melilla	0	0	1	0	1	-	0	1	0	0	0	1	0

(1) Cada Ciclo Formativo aparece contabilizado tantas veces como centros lo imparten. Se tiene en cuenta la enseñanza presencial.

D6.2. Número de ciclos impartidos, por familia profesional (1)

(continuación)

	Fabricación Mecánica		Hostelería y Turismo		Imagen Personal		Industrias Alimentarias		Informática/ Informática y comunicaciones		Madera y Mueble / Mad. Mueble y Corcho		Mant. Serv. a la Prod./Inst. Mant.	
	LOGSE	LOE	LOGSE	LOE	LOGSE	LOE	LOGSE	LOE	LOGSE	LOE	LOGSE	LOE	LOGSE	LOE
GRADO MEDIO														
TOTAL	32	273	35	275	444	9	13	98	57	490	87	11	284	121
Andalucía	3	47	1	53	82	0	1	11	10	127	12	0	44	33
Aragón	7	7	1	10	13	0	1	5	1	11	3	0	10	0
Asturias (Principado de)	1	9	0	7	16	0	0	3	1	5	3	0	13	3
Balears (Illes)	0	1	2	12	6	0	0	0	2	13	1	0	6	0
Canarias	1	9	7	30	22	0	1	5	1	15	4	0	13	10
Cantabria	0	7	0	4	5	0	1	2	1	7	1	0	3	2
Castilla y León	1	16	0	17	26	0	2	8	5	19	7	2	18	3
Castilla-La Mancha	0	11	0	16	18	0	0	4	2	21	4	0	11	4
Cataluña	8	33	10	37	64	0	2	19	14	93	13	5	55	14
Comunitat Valenciana	4	17	7	24	54	0	0	9	12	51	6	1	39	16
Extremadura	0	5	0	9	17	0	2	6	1	15	5	0	6	3
Galicia	0	25	0	18	39	0	0	12	0	25	11	1	16	11
Madrid (Comunidad de)	2	17	0	17	38	0	0	4	5	52	4	0	12	10
Murcia (Región de)	3	6	5	4	10	0	1	4	1	15	1	1	5	3
Navarra (Comunidad Foral de)	1	11	1	2	5	0	1	1	0	1	2	0	9	0
País Vasco	1	49	0	11	20	9	1	3	0	15	9	1	20	9
Rioja (La)	0	3	1	2	5	0	0	2	1	3	1	0	2	0
Ceuta	0	0	0	1	2	0	0	0	0	1	0	0	1	0
Melilla	0	0	0	1	2	0	0	0	0	1	0	0	1	0
GRADO SUPERIOR														
TOTAL	43	197	135	324	131	-	21	35	421	620	22	-	208	54
Andalucía	2	13	22	62	20	-	1	4	81	116	2	-	26	7
Aragón	0	6	6	8	3	-	1	2	15	19	1	-	10	3
Asturias (Principado de)	3	10	2	13	3	-	1	1	7	11	0	-	3	2
Balears (Illes)	0	0	6	9	1	-	0	0	4	11	0	-	4	2
Canarias	0	2	10	21	4	-	0	2	9	16	0	-	4	2
Cantabria	0	4	2	5	4	-	0	1	5	10	1	-	3	1
Castilla y León	3	14	4	20	11	-	4	4	29	33	2	-	19	1
Castilla-La Mancha	0	4	7	14	5	-	1	2	20	25	1	-	10	2
Cataluña	25	33	25	45	20	-	3	4	70	96	2	-	33	8
Comunitat Valenciana	3	13	14	33	22	-	2	3	43	62	2	-	32	9
Extremadura	0	1	5	8	3	-	2	2	12	15	3	-	5	1
Galicia	0	19	10	25	10	-	2	3	18	41	3	-	9	6
Madrid (Comunidad de)	2	11	8	31	16	-	1	2	69	94	1	-	7	1
Murcia (Región de)	2	2	5	8	2	-	1	2	15	19	1	-	5	1
Navarra (Comunidad Foral de)	1	6	1	1	1	-	1	1	4	7	1	-	11	1
País Vasco	1	57	6	16	5	-	1	1	17	40	2	-	21	6
Rioja (La)	1	2	1	3	0	-	0	1	2	4	0	-	4	0
Ceuta	0	0	1	1	1	-	0	0	1	0	0	-	1	1
Melilla	0	0	0	1	0	-	0	0	0	1	0	-	1	0

(1) Cada Ciclo Formativo aparece contabilizado tantas veces como centros lo imparten. Se tiene en cuenta la enseñanza presencial.

D6.2. Número de ciclos impartidos, por familia profesional (1)

(conclusión)

	Mant. Vehículos/ Transporte y Mantenimiento		Química		Sanidad		Serv. Sociocul. y a la Comunidad		Textil, Confec. y Piel		Vidrio y Cerá- mica		Energía y Agua
	LOGSE	LOE	LOGSE	LOE	LOGSE	LOE	LOGSE	LOE	LOGSE	LOE	LOGSE	LOE	LOE
GRADO MEDIO													
TOTAL	371	485	74	11	446	227	266	2	2	21	1	1	-
Andalucía	70	92	13	2	87	37	64	0	0	3	0	0	-
Aragón	14	14	2	1	11	6	7	2	1	1	0	0	-
Asturias (Principado de)	10	17	3	0	14	4	4	0	0	1	0	0	-
Baleares (Illes)	6	6	0	0	15	7	8	0	0	0	0	0	-
Canarias	21	27	3	0	18	11	14	0	0	3	0	0	-
Cantabria	5	9	2	1	10	3	5	0	0	0	0	0	-
Castilla y León	29	30	5	1	23	17	10	0	0	3	0	0	-
Castilla-La Mancha	15	27	3	1	17	10	13	0	0	0	0	0	-
Cataluña	54	62	18	2	72	40	58	0	0	4	0	0	-
Comunitat Valenciana	38	47	6	0	46	27	21	0	1	2	1	1	-
Extremadura	12	19	1	0	14	6	13	0	0	0	0	0	-
Galicia	32	43	6	0	26	17	13	0	0	2	0	0	-
Madrid (Comunidad de)	33	48	4	1	38	18	15	0	0	1	0	0	-
Murcia (Región de)	11	15	3	1	21	9	3	0	0	0	0	0	-
Navarra (Comunidad Foral de)	2	3	2	1	5	2	3	0	0	0	0	0	-
País Vasco	14	23	2	0	24	8	12	0	0	1	0	0	-
Rioja (La)	3	3	1	0	3	3	1	0	0	0	0	0	-
Ceuta	1	0	0	0	1	1	1	0	0	0	0	0	-
Melilla	1	0	0	0	1	1	1	0	0	0	0	0	-
GRADO SUPERIOR													
TOTAL	33	137	53	75	622	20	268	302	4	21	-	2	43
Andalucía	4	15	5	11	117	8	50	52	0	2	-	0	6
Aragón	2	6	2	3	18	0	9	1	1	0	-	0	3
Asturias (Principado de)	0	4	2	1	27	1	5	4	0	0	-	0	1
Baleares (Illes)	2	2	0	0	9	0	3	5	0	0	-	0	0
Canarias	0	3	2	1	26	1	16	11	0	2	-	0	2
Cantabria	1	3	1	1	10	0	6	5	0	0	-	0	1
Castilla y León	1	11	2	5	35	1	11	12	0	1	-	0	0
Castilla-La Mancha	4	8	2	4	23	1	9	9	0	0	-	0	1
Cataluña	8	18	20	19	104	1	49	65	1	4	-	0	6
Comunitat Valenciana	4	18	4	4	61	1	35	35	2	4	-	2	7
Extremadura	0	5	0	0	14	0	6	5	0	1	-	0	3
Galicia	0	10	4	6	49	2	11	15	0	1	-	0	5
Madrid (Comunidad de)	6	18	2	9	73	4	29	47	0	3	-	0	0
Murcia (Región de)	0	5	1	2	16	0	7	6	0	0	-	0	2
Navarra (Comunidad Foral de)	0	1	0	1	6	0	2	3	0	0	-	0	2
País Vasco	0	10	6	7	29	0	14	21	0	2	-	0	4
Rioja (La)	0	0	0	1	3	0	2	3	0	1	-	0	0
Ceuta	1	0	0	0	1	0	3	1	0	0	-	0	0
Melilla	0	0	0	0	1	0	1	2	0	0	-	0	0

(1) Cada Ciclo Formativo aparece contabilizado tantas veces como centros lo imparten. Se tiene en cuenta la enseñanza presencial.

D6.3. Tasas brutas de escolarización (1)

	Ciclo Formativo Grado Medio	Ciclo Formativo Grado Superior
AMBOS SEXOS		
TOTAL	35,4	30,5
Andalucía	34,2	23,9
Aragón	39,0	32,3
Asturias (Principado de)	42,4	38,9
Balears (Illes)	30,4	17,0
Canarias	32,2	24,2
Cantabria	47,9	36,5
Castilla y León	40,2	32,2
Castilla-La Mancha	31,1	23,2
Cataluña	39,9	35,4
Comunitat Valenciana	40,9	36,8
Extremadura	31,4	21,8
Galicia	43,7	40,1
Madrid (Comunidad de)	26,6	29,7
Murcia (Región de)	28,6	23,2
Navarra (Comunidad Foral de)	29,4	28,4
País Vasco	35,6	49,7
Rioja (La)	38,5	34,2
Ceuta	29,2	28,7
Melilla	28,5	26,4
HOMBRES		
TOTAL	38,3	30,4
Andalucía	36,0	22,9
Aragón	43,4	35,7
Asturias (Principado de)	46,4	38,0
Balears (Illes)	30,5	16,0
Canarias	34,9	21,4
Cantabria	48,3	34,9
Castilla y León	44,0	31,9
Castilla-La Mancha	32,9	24,6
Cataluña	44,7	35,5
Comunitat Valenciana	42,2	34,4
Extremadura	31,2	22,1
Galicia	49,3	39,1
Madrid (Comunidad de)	29,0	30,2
Murcia (Región de)	29,4	23,7
Navarra (Comunidad Foral de)	36,4	32,4
País Vasco	43,2	56,8
Rioja (La)	42,0	34,6
Ceuta	25,6	23,3
Melilla	28,5	19,9
MUJERES		
TOTAL	32,3	30,7
Andalucía	32,2	25,1
Aragón	34,4	28,6
Asturias (Principado de)	38,3	39,8
Balears (Illes)	30,2	18,1
Canarias	29,3	27,1
Cantabria	47,5	38,1
Castilla y León	36,1	32,5
Castilla-La Mancha	29,2	21,8
Cataluña	34,8	35,3
Comunitat Valenciana	39,5	39,5
Extremadura	31,6	21,5
Galicia	37,8	41,1
Madrid (Comunidad de)	24,1	29,2
Murcia (Región de)	27,7	22,6
Navarra (Comunidad Foral de)	22,2	24,1
País Vasco	27,3	42,0
Rioja (La)	35,0	33,8
Ceuta	32,8	34,5
Melilla	28,4	33,7

(1) Para el cálculo de la tasa bruta de escolarización se ha tenido en cuenta el alumnado de enseñanza presencial: regímenes ordinario y de adultos.

D6.4. Distribución porcentual del alumnado según edad. Ciclos Formativos de Grado Medio (1)

	16 años	17 años	18 años	19 años	20 y más años
TOTAL	3,3	14,5	21,3	16,9	43,9
Andalucía	2,3	13,7	22,5	18,3	43,1
Aragón	2,4	17,8	24,2	16,9	38,7
Asturias (Principado de)	1,3	9,5	16,8	15,8	56,6
Baleares (Illes)	2,8	13,1	21,2	15,8	47,1
Canarias	0,9	9,8	19,9	17,8	51,6
Cantabria	2,2	12,3	20,1	17,5	48,0
Castilla y León	0,9	10,4	20,4	19,5	48,8
Castilla-La Mancha	1,4	11,8	22,3	19,0	45,5
Cataluña	9,9	24,0	21,8	13,1	31,3
Comunitat Valenciana	2,6	16,5	21,8	15,4	43,7
Extremadura	2,5	16,0	24,1	20,7	36,7
Galicia	1,0	7,9	17,5	17,7	55,9
Madrid (Comunidad de)	1,1	9,6	21,4	18,8	49,0
Murcia (Región de)	0,9	8,0	19,0	17,0	55,1
Navarra (Comunidad Foral de)	6,1	21,1	26,5	18,6	27,7
País Vasco	2,4	11,0	18,0	16,9	51,7
Rioja (La)	2,6	15,3	22,5	18,0	41,6
Ceuta	0,5	8,9	18,8	16,3	55,6
Melilla	1,0	9,5	25,0	15,1	49,4

D6.5. Distribución porcentual del alumnado según edad. Ciclos Formativos de Grado Superior (1)

	18 años	19 años	20 años	21 años	22 años	23 y más años
TOTAL	5,4	14,1	16,6	13,9	10,7	39,3
Andalucía (2)	5,1	14,1	17,6	14,3	10,5	38,4
Aragón	5,3	14,9	17,4	15,1	9,7	37,7
Asturias (Principado de)	4,9	13,2	14,7	12,5	9,2	45,4
Baleares (Illes)	2,8	11,0	15,3	13,3	10,5	47,2
Canarias	5,2	13,3	15,1	13,6	9,8	43,0
Cantabria	5,1	13,7	16,3	13,1	10,5	41,3
Castilla y León	4,4	13,5	16,0	15,2	11,9	39,0
Castilla-La Mancha	4,6	13,9	18,7	15,5	10,6	36,8
Cataluña (3)	6,6	16,1	19,2	16,0	12,2	29,8
Comunitat Valenciana	4,0	11,8	14,3	11,3	10,0	48,5
Extremadura	4,3	13,9	19,3	16,9	12,8	32,8
Galicia	5,9	14,4	15,3	12,8	10,4	41,2
Madrid (Comunidad de)	6,5	14,8	16,1	13,3	10,2	39,1
Murcia (Región de)	3,2	10,6	13,7	12,9	10,3	49,3
Navarra (Comunidad Foral de)	7,6	18,0	21,9	15,9	11,0	25,6
País Vasco	6,4	14,7	14,7	12,3	9,6	42,2
Rioja (La)	3,9	11,7	16,5	13,5	11,9	42,6
Ceuta	2,7	7,4	13,8	8,9	10,7	56,4
Melilla	6,1	16,2	13,9	12,6	9,6	41,6

(1) Para la distribución porcentual del alumnado por edad se ha tenido en cuenta el alumnado de enseñanza presencial: regímenes ordinario y de adultos.

(2) Se ha estimado la distribución por edad del alumnado para las edades de 21, 22 y "23 y más años".

(3) Se ha estimado la distribución por edad del alumnado para las edades de 20, 21, 22 y "23 y más años".

D6.6. Alumnado matriculado en Ciclos Formativos, por familia profesional (1)

(continúa)

Total	Act. Agrarias/Agraria	Act. Físicas y Deport.	Act. Marít.-Pesquera	Admon./Admon. y Gestión	Artes Gráficas	Comercio y Marketing	Comunicación Imagen y Sonido	Edificación y Obra Civil	Electricidad y Electrónica	Fabricación Mecánica	Hostelería y Turismo	
GRADO MEDIO												
TOTAL	312.016	6.624	6.541	1.655	51.100	3.115	13.140	3.254	662	32.494	11.388	15.472
Andalucía	60.173	1.412	1.487	363	11.466	444	3.655	711	34	6.128	1.926	2.869
Aragón	9.230	419	147	0	1.664	81	166	86	49	1.156	441	473
Asturias (Principado de)	7.162	97	117	69	737	73	233	95	87	784	498	402
Balears (Illes)	6.538	191	256	81	1.182	88	142	91	0	519	23	520
Canarias	14.992	419	0	295	2.539	69	796	0	43	1.371	309	1.254
Cantabria	4.887	97	65	0	692	34	157	42	0	508	315	201
Castilla y León	17.534	443	97	0	2.789	99	686	274	27	2.215	714	775
Castilla-La Mancha	13.619	358	187	0	2.731	0	534	47	14	1.674	363	799
Cataluña	55.621	1.005	1.540	197	8.268	622	1.578	298	150	4.721	1.502	2.728
Comunitat Valenciana	37.523	743	1.574	173	5.982	227	2.007	517	65	3.476	721	1.475
Extremadura	7.690	351	121	0	1.400	58	414	123	25	723	163	364
Galicia	19.174	474	155	297	2.325	366	945	205	21	2.343	1.222	1.095
Madrid (Comunidad de)	29.949	95	304	0	5.407	575	962	621	0	3.771	805	1.285
Murcia (Región de)	8.918	99	92	81	1.921	74	302	41	13	1.001	260	265
Navarra (Comunidad Foral de)	3.520	155	99	0	537	70	133	0	43	381	348	122
País Vasco	11.990	218	199	99	1.001	201	277	103	91	1.337	1.664	657
Rioja (La)	2.171	48	0	0	342	34	67	0	0	275	114	83
Ceuta	704	0	46	0	87	0	49	0	0	25	0	58
Melilla	621	0	55	0	30	0	37	0	0	86	0	47
GRADO SUPERIOR												
TOTAL	303.063	5.299	13.675	1.497	51.566	1.849	17.385	11.569	7.710	22.979	6.615	13.677
Andalucía	49.919	1.127	1.942	215	10.320	177	2.179	1.851	1.432	3.118	536	2.925
Aragón	8.203	357	290	0	1.371	50	596	316	201	721	225	296
Asturias (Principado de)	7.115	110	175	86	765	93	472	377	162	601	352	352
Balears (Illes)	3.992	107	303	51	793	0	110	112	50	181	0	219
Canarias	13.395	190	548	211	3.777	0	554	456	245	893	61	869
Cantabria	4.083	110	114	0	554	40	134	0	126	292	119	174
Castilla y León	15.820	349	574	0	2.434	68	1.103	497	432	1.363	462	582
Castilla-La Mancha	12.038	305	454	0	2.089	0	886	153	319	1.267	87	491
Cataluña	55.628	691	2.745	204	8.480	327	3.549	2.459	1.059	3.418	1.191	2.138
Comunitat Valenciana	36.818	643	1.730	151	6.538	133	2.343	849	888	3.072	496	1.383
Extremadura	6.570	205	279	0	1.272	26	467	255	209	421	36	267
Galicia	19.573	444	706	347	3.251	74	960	694	884	1.766	456	1.053
Madrid (Comunidad de)	37.133	193	2.417	0	4.887	498	2.216	3.057	711	2.537	513	1.755
Murcia (Región de)	8.009	138	358	33	1.660	41	383	101	244	621	119	276
Navarra (Comunidad Foral de)	3.442	100	44	0	600	32	377	0	63	381	178	41
País Vasco	17.689	181	751	199	2.207	290	891	392	636	2.093	1.720	711
Rioja (La)	2.144	49	117	0	405	0	60	0	32	177	64	64
Ceuta	785	0	53	0	119	0	40	0	17	0	0	48
Melilla	707	0	75	0	44	0	65	0	0	57	0	33

(1) Incluye el alumnado de enseñanza presencial (regímenes ordinario y de adultos) y enseñanza a distancia, agrupando los ciclos LOGSE y LOE.

D6.6. Alumnado matriculado en Ciclos Formativos, por familia profesional (1)

(conclusión)

	Imagen Personal	Industrias Alimentarias	Informática/ Infor. y Comunicaciones	Madera y Mueble/ Mad. Mueble y Corcho	Mant. Serv. a la Prod./Ins. y Mant.	Mant. Vehículos/ Transp. y Mant.	Química	Sanidad	Servicios Socioculturales y a la Comunidad	Textil, Confección y Piel	Vidrio y Cerámica	Energía y Agua
GRADO MEDIO												
TOTAL	19.830	3.307	25.956	2.798	11.792	26.866	2.976	56.383	15.925	714	24	0
Andalucía	3.813	379	5.437	380	1.874	4.370	551	9.571	3.208	95	0	0
Aragón	465	103	608	89	428	864	80	1.397	478	36	0	0
Asturias (Principado de)	479	59	305	81	580	637	104	1.444	245	36	0	0
Baleares (Illes)	209	0	635	25	140	274	0	1.756	406	0	0	0
Canarias	1.203	181	811	120	458	1.373	98	2.875	683	95	0	0
Cantabria	262	55	412	35	133	405	75	1.073	326	0	0	0
Castilla y León	1.148	244	970	224	796	1.870	212	3.341	552	58	0	0
Castilla-La Mancha	755	148	1.163	76	426	1.421	125	2.075	723	0	0	0
Cataluña	3.162	771	6.262	505	2.223	4.836	729	10.116	4.252	156	0	0
Comunitat Valenciana	2.495	426	2.973	202	1.654	3.048	272	7.227	2.167	75	24	0
Extremadura	551	126	417	110	190	680	35	1.362	477	0	0	0
Galicia	1.232	295	1.068	447	776	1.865	187	3.196	591	69	0	0
Madrid (Comunidad de)	2.197	162	3.275	161	663	2.881	244	5.668	813	60	0	0
Murcia (Región de)	506	125	617	29	193	772	134	2.212	181	0	0	0
Navarra (Comunidad Foral de)	222	31	38	71	312	270	38	517	133	0	0	0
País Vasco	793	111	690	222	832	1.046	60	1.808	547	34	0	0
Rioja (La)	194	91	193	21	97	152	32	386	42	0	0	0
Ceuta	63	0	38	0	7	47	0	242	42	0	0	0
Melilla	81	0	44	0	10	55	0	117	59	0	0	0
GRADO SUPERIOR												
TOTAL	5.491	1.324	29.911	535	11.768	8.589	6.094	35.821	47.286	796	29	1.598
Andalucía	856	116	5.505	43	1.778	943	766	7.476	6.336	62	0	216
Aragón	100	46	813	18	453	354	195	870	790	32	0	109
Asturias (Principado de)	110	33	702	0	381	181	117	1.194	809	0	0	43
Baleares (Illes)	41	0	450	0	109	107	0	366	993	0	0	0
Canarias	141	56	1.157	0	213	116	122	1.151	2.473	66	0	96
Cantabria	136	27	545	24	196	164	96	451	727	0	0	54
Castilla y León	402	162	1.463	36	796	573	317	1.964	2.217	26	0	0
Castilla-La Mancha	165	76	1.255	13	606	633	239	1.248	1.702	0	0	50
Cataluña	885	199	5.188	57	2.021	1.408	1.855	5.850	11.481	175	0	248
Comunitat Valenciana	824	130	3.000	62	1.843	1.268	454	4.380	6.257	125	29	220
Extremadura	65	46	773	63	305	195	0	625	966	15	0	80
Galicia	389	106	1.849	82	553	492	588	2.511	2.165	35	0	168
Madrid (Comunidad de)	965	105	4.413	44	431	1.357	560	4.757	5.546	171	0	0
Murcia (Región de)	91	69	831	15	251	263	222	1.198	1.024	0	0	71
Navarra (Comunidad Foral de)	36	19	280	28	412	43	53	241	449	0	0	65
País Vasco	256	20	1.398	50	1.157	470	463	1.279	2.272	75	0	178
Rioja (La)	0	114	212	0	158	0	47	148	483	14	0	0
Ceuta	29	0	35	0	58	22	0	47	317	0	0	0
Melilla	0	0	42	0	47	0	0	65	279	0	0	0

(1) Incluye el alumnado de enseñanza presencial (régimen ordinario y de adultos) y enseñanza a distancia, agrupando los ciclos LOGSE y LOE.

D6.7. Distribución del alumnado de Ciclos Formativos de FP según titularidad, por familia profesional (1)

	GRADO MEDIO				GRADO SUPERIOR			
	Centros Públicos	%	Centros Privados	%	Centros Públicos	%	Centros Privados	%
TOTAL GENERAL	238.109	76,3	73.907	23,7	238.218	78,6	64.845	21,4
Actividades Agrarias	5.316	80,3	1.308	19,7	4.474	84,4	825	15,6
Actividades Físicas y Deportivas	5.872	89,8	669	10,2	10.922	79,9	2.753	20,1
Actividades Marítimo-Pesqueras	1.567	94,7	88	5,3	1.420	94,9	77	5,1
Administración	36.124	70,7	14.976	29,3	41.178	79,9	10.388	20,1
Artes Gráficas	2.255	72,4	860	27,6	1.373	74,3	476	25,7
Comercio y Marketing	8.608	65,5	4.532	34,5	13.993	80,5	3.392	19,5
Comunicación, Imagen y Sonido	2.687	82,6	567	17,4	7.758	67,1	3.811	32,9
Edificación y Obra Civil	518	78,2	144	21,8	6.931	89,9	779	10,1
Electricidad y Electrónica	25.161	77,4	7.333	22,6	18.416	80,1	4.563	19,9
Fabricación Mecánica	8.812	77,4	2.576	22,6	4.642	70,2	1.973	29,8
Hostelería y Turismo	13.293	85,9	2.179	14,1	11.644	85,1	2.033	14,9
Imagen Personal	13.906	70,1	5.924	29,9	4.309	78,5	1.182	21,5
Industrias Alimentarias	2.870	86,8	437	13,2	1.240	93,7	84	6,3
Informática	21.369	82,3	4.587	17,7	24.264	81,1	5.647	18,9
Madera y Mueble	2.489	89,0	309	11,0	535	100,0	0	0,0
Mantenim. y Servicios a la Producción	10.111	85,7	1.681	14,3	10.223	86,9	1.545	13,1
Mantenim. de Vehículos Autopropulsados	21.352	79,5	5.514	20,5	7.129	83,0	1.460	17,0
Química	2.821	94,8	155	5,2	5.717	93,8	377	6,2
Sanidad	38.133	67,6	18.250	32,4	23.315	65,1	12.506	34,9
Servicios Socioculturales y a la Comunidad	14.237	89,4	1.688	10,6	36.636	77,5	10.650	22,5
Textil, Confección y Piel	584	81,8	130	18,2	684	85,9	112	14,1
Vidrio y Cerámica	24	100,0	0	0,0	29	100,0	0	0,0
Energía y Agua	0	-	0	-	1.386	86,7	212	13,3

D6.8. Distribución del alumnado de Ciclos Formativos de F.P. según sexo, por familia profesional (1)

	GRADO MEDIO				GRADO SUPERIOR			
	Hombres	%	Mujeres	%	Hombres	%	Mujeres	%
TOTAL GENERAL	172.665	55,3	139.351	44,7	150.842	49,8	152.221	50,2
Actividades Agrarias	5.780	87,3	844	12,7	4.275	80,7	1.024	19,3
Actividades Físicas y Deportivas	5.177	79,1	1.364	20,9	10.665	78,0	3.010	22,0
Actividades Marítimo-Pesqueras	1.527	92,3	128	7,7	1.361	90,9	136	9,1
Administración	16.185	31,7	34.915	68,3	16.040	31,1	35.526	68,9
Artes Gráficas	1.857	59,6	1.258	40,4	1.023	55,3	826	44,7
Comercio y Marketing	4.974	37,9	8.166	62,1	8.598	49,5	8.787	50,5
Comunicación, Imagen y Sonido	1.654	50,8	1.600	49,2	7.269	62,8	4.300	37,2
Edificación y Obra Civil	627	94,7	35	5,3	5.412	70,2	2.298	29,8
Electricidad y Electrónica	31.701	97,6	793	2,4	21.848	95,1	1.131	4,9
Fabricación Mecánica	11.064	97,2	324	2,8	6.050	91,5	565	8,5
Hostelería y Turismo	9.735	62,9	5.737	37,1	5.426	39,7	8.251	60,3
Imagen Personal	1.091	5,5	18.739	94,5	209	3,8	5.282	96,2
Industrias Alimentarias	1.851	56,0	1.456	44,0	708	53,5	616	46,5
Informática	22.991	88,6	2.965	11,4	25.653	85,8	4.258	14,2
Madera y Mueble	2.661	95,1	137	4,9	453	84,7	82	15,3
Mantenim. y Servicios a la Producción	11.582	98,2	210	1,8	9.589	81,5	2.179	18,5
Mantenim. de Vehículos Autopropulsados	26.330	98,0	536	2,0	8.359	97,3	230	2,7
Química	1.229	41,3	1.747	58,7	2.825	46,4	3.269	53,6
Sanidad	12.488	22,1	43.895	77,9	9.071	25,3	26.750	74,7
Servicios Socioculturales y a la Comunidad	2.043	12,8	13.882	87,2	4.474	9,5	42.812	90,5
Textil, Confección y Piel	96	13,4	618	86,6	86	10,8	710	89,2
Vidrio y Cerámica	22	91,7	2	8,3	21	72,4	8	27,6
Energía y Agua	0	-	0	-	1.427	89,3	171	10,7

(1) Incluye el alumnado de enseñanza presencial (regímenes ordinario y de adultos) y enseñanza a distancia, agrupando los ciclos LOGSE y LOE.

**D6.9. Número de graduados en FP por 10.000 personas de la edad teórica de graduación, por familia profesional.
Curso 2010-11 (1)**

(continúa)

	Total	Act. Agrarias/Agraria	Act. Físicas y Deport.	Act. Marít.-Pesquera	Admon./Admon. y Gestión	Artes Gráficas	Comercio y Marketing	Comunicación Imagen y Sonido	Edificación y Obra Civil	Electricidad y Electrónica	Fabricación Mecánica	Hostelería y Turismo
TÉCNICO												
TOTAL	1.959	43	49	11	349	18	92	23	4	169	60	76
Andalucía	1.877	46	43	14	407	10	102	23	0	140	43	74
Aragón	2.324	112	45	0	500	16	58	25	4	230	125	98
Asturias (Principado de)	2.533	10	46	27	323	21	78	34	16	205	154	99
Baleares (Illes)	1.667	41	110	22	391	13	38	23	0	117	7	67
Canarias	1.957	48	0	36	358	5	122	4	6	179	28	128
Cantabria	2.754	66	38	0	410	30	93	21	0	304	165	30
Castilla y León	2.140	71	17	0	411	12	92	35	4	212	65	90
Castilla-La Mancha	1.886	57	24	0	413	0	80	11	2	190	34	77
Cataluña	1.990	42	96	7	152	30	116	15	7	157	39	81
Comunitat Valenciana	2.312	38	88	11	424	10	118	30	3	184	34	80
Extremadura	1.978	78	33	0	414	8	108	37	10	139	42	56
Galicia	2.025	62	16	31	336	38	97	22	4	213	84	89
Madrid (Comunidad de)	1.510	4	24	0	339	30	51	42	0	149	32	53
Murcia (Región de)	1.705	19	17	22	441	11	59	7	3	145	61	28
Navarra (Comunidad Foral de)	2.068	99	77	0	381	36	75	0	16	181	235	68
País Vasco	2.268	36	35	16	206	26	65	20	15	217	305	85
Rioja (La)	2.225	32	0	0	424	18	68	0	0	212	83	137
Ceuta	1.672	0	126	0	242	0	53	0	0	42	0	189
Melilla	1.249	0	196	0	52	0	62	0	0	196	0	52
TÉCNICO SUPERIOR												
TOTAL	2.059	37	96	11	345	13	115	82	62	148	46	81
Andalucía	1.629	37	71	6	329	5	56	63	60	95	17	85
Aragón	2.150	88	87	0	368	13	123	61	58	172	68	81
Asturias (Principado de)	2.790	58	69	36	353	47	174	160	78	208	113	136
Baleares (Illes)	1.140	31	99	12	223	0	41	25	29	59	0	74
Canarias	1.629	29	74	27	388	0	65	76	31	81	6	103
Cantabria	2.473	75	98	0	348	30	79	0	65	189	67	95
Castilla y León	2.200	42	83	0	352	10	107	71	83	202	59	96
Castilla-La Mancha	1.544	51	62	0	283	0	68	25	50	148	5	60
Cataluña	2.471	31	133	13	344	17	206	97	64	150	58	48
Comunitat Valenciana	2.344	38	104	8	443	5	159	58	63	191	27	91
Extremadura	1.565	62	83	0	341	9	81	69	55	129	7	55
Galicia	2.201	44	92	52	371	9	97	85	108	186	39	95
Madrid (Comunidad de)	2.004	12	116	0	262	27	114	181	45	107	31	95
Murcia (Región de)	1.484	38	64	9	347	2	68	23	52	100	23	29
Navarra (Comunidad Foral de)	2.422	47	32	0	352	5	250	0	33	216	81	62
País Vasco	3.936	36	149	45	469	60	186	106	138	479	389	128
Rioja (La)	2.159	44	102	0	451	0	58	0	51	133	27	75
Ceuta	1.735	0	96	0	297	0	48	0	77	0	0	77
Melilla	1.712	0	242	0	121	0	167	0	0	0	0	102

(1) Incluye el alumnado de enseñanza presencial (régimen ordinario y de adultos) y enseñanza a distancia.

**D6.9. Número de graduados en FP por 10.000 personas de la edad teórica de graduación, por familia Profesional.
Curso 2010-11 (1)**

	(conclusión)											
	Imagen Personal	Industrias Alimentarias	Informática/ Infor. y Comunicacione	Madera y Mueble/ Mad. Mueble y Corcho	Mant. Serv. a la Prod./Ins. y Mant.	Mant. Vehiculos/ Transp. y Mant.	Química	Sanidad	Servicios Socioculturales y a la Comunidad	Textil, Confección y Piel	Vidrio y Cerámica	Energía y Agua
TÉCNICO												
TOTAL	138	17	128	16	67	152	20	426	99	4	0	-
Andalucía	141	11	131	10	44	122	20	391	102	3	0	-
Aragón	149	23	96	13	96	183	19	422	110	0	0	-
Asturias (Principado de)	204	27	90	21	177	241	43	616	93	7	0	-
Balears (Illes)	52	0	143	1	36	67	0	421	118	0	0	-
Canarias	127	19	74	12	58	167	14	477	81	13	0	-
Cantabria	209	19	197	23	66	203	21	664	197	0	0	-
Castilla y León	144	26	95	33	98	238	25	393	73	6	0	-
Castilla-La Mancha	113	16	121	10	52	155	12	381	138	0	0	-
Cataluña	126	22	167	19	79	162	39	499	132	3	0	-
Comunitat Valenciana	168	18	166	11	81	160	11	537	134	4	3	-
Extremadura	201	25	114	25	50	137	11	377	113	2	0	-
Galicia	157	23	73	48	83	206	22	353	57	11	0	-
Madrid (Comunidad de)	105	5	135	6	32	128	11	313	47	2	0	-
Murcia (Región de)	115	13	89	4	26	108	27	474	35	0	0	-
Navarra (Comunidad Foral de)	126	20	0	43	162	146	38	271	93	0	0	-
País Vasco	175	24	98	37	167	182	13	439	99	8	0	-
Rioja (La)	230	115	180	25	86	111	83	374	47	0	0	-
Ceuta	63	0	105	0	74	0	0	599	179	0	0	-
Melilla	62	0	21	0	83	93	0	227	206	0	0	-
TÉCNICO SUPERIOR												
TOTAL	44	9	166	4	120	53	34	292	295	4	0	5
Andalucía	35	2	119	3	43	38	23	301	236	1	0	2
Aragón	45	12	192	13	80	79	39	328	236	8	0	3
Asturias (Principado de)	62	9	186	7	121	50	42	554	328	0	0	0
Balears (Illes)	20	0	115	0	34	36	0	112	228	0	0	0
Canarias	24	10	107	0	34	28	24	136	373	0	0	13
Cantabria	73	22	142	4	57	102	59	433	512	0	0	24
Castilla y León	52	20	187	4	103	84	51	323	266	5	0	0
Castilla-La Mancha	43	8	120	3	62	87	30	221	209	0	0	8
Cataluña	43	16	220	2	396	8	50	351	222	1	0	0
Comunitat Valenciana	51	7	145	3	109	79	19	301	435	5	3	2
Extremadura	21	7	133	15	57	51	0	202	176	0	0	13
Galicia	55	10	174	11	72	54	48	362	218	5	0	9
Madrid (Comunidad de)	63	5	228	2	23	68	27	288	299	11	0	0
Murcia (Región de)	24	11	108	2	52	54	33	213	224	0	0	11
Navarra (Comunidad Foral de)	35	7	171	18	193	35	19	176	649	0	0	42
País Vasco	51	2	238	6	283	128	109	317	586	11	0	21
Rioja (La)	0	89	181	0	164	0	85	130	550	17	0	0
Ceuta	67	0	48	0	153	0	0	0	872	0	0	0
Melilla	0	0	140	0	121	0	0	167	651	0	0	0

(1) Incluye el alumnado de enseñanza presencial (régimen ordinario y de adultos) y enseñanza a distancia.

D6.10. Distribución del alumnado de nuevo ingreso en Ciclos Formativos de FP, por familia profesional según forma de ingreso (1)

	GRADO MEDIO			GRADO SUPERIOR		
	Total	Acceso Directo	Prueba de acceso	Total	Acceso Directo	Prueba de acceso
TOTAL CICLOS	100,0	83,1	16,9	100,0	73,0	27,0
Actividades Agrarias	100,0	78,9	21,1	100,0	64,1	35,9
Actividades Físicas y Deportivas	100,0	82,5	17,5	100,0	82,2	17,8
Actividades Marítimo-Pesqueras	100,0	87,7	12,3	100,0	75,4	24,6
Administración	100,0	84,5	15,5	100,0	73,6	26,4
Artes Gráficas	100,0	84,9	15,1	100,0	83,3	16,7
Comercio y Marketing	100,0	82,8	17,2	100,0	78,0	22,0
Comunicación, Imagen y Sonido	100,0	81,5	18,5	100,0	83,0	17,0
Edificación y Obra Civil	100,0	78,1	21,9	100,0	82,6	17,4
Electricidad y Electrónica	100,0	79,8	20,2	100,0	69,5	30,5
Fabricación Mecánica	100,0	79,4	20,6	100,0	72,1	27,9
Hostelería y Turismo	100,0	81,1	18,9	100,0	83,3	16,7
Imagen Personal	100,0	86,5	13,5	100,0	84,6	15,4
Industrias Alimentarias	100,0	82,8	17,2	100,0	80,4	19,6
Informática	100,0	83,2	16,8	100,0	75,5	24,5
Madera y Mueble	100,0	75,1	24,9	100,0	71,1	28,9
Mantenim. y Servicios a la Producción	100,0	83,0	17,0	100,0	72,9	27,1
Mantenim. de Vehículos Autopropulsados	100,0	79,6	20,4	100,0	70,5	29,5
Química	100,0	86,3	13,7	100,0	82,1	17,9
Sanidad	100,0	85,8	14,2	100,0	80,9	19,1
Servicios Socioculturales y a la Comunidad	100,0	86,6	13,4	100,0	82,0	18,0
Textil, Confección y Piel	100,0	84,4	15,6	100,0	90,8	9,2
Energía y Agua	-	-	-	100,0	79,5	20,5

(1) Sólo se refiere al alumnado de régimen ordinario, agrupando los ciclos LOGSE y LOE.

D6.11. Distribución porcentual del alumnado por familia profesional

Ciclos Formativos de Grado Medio

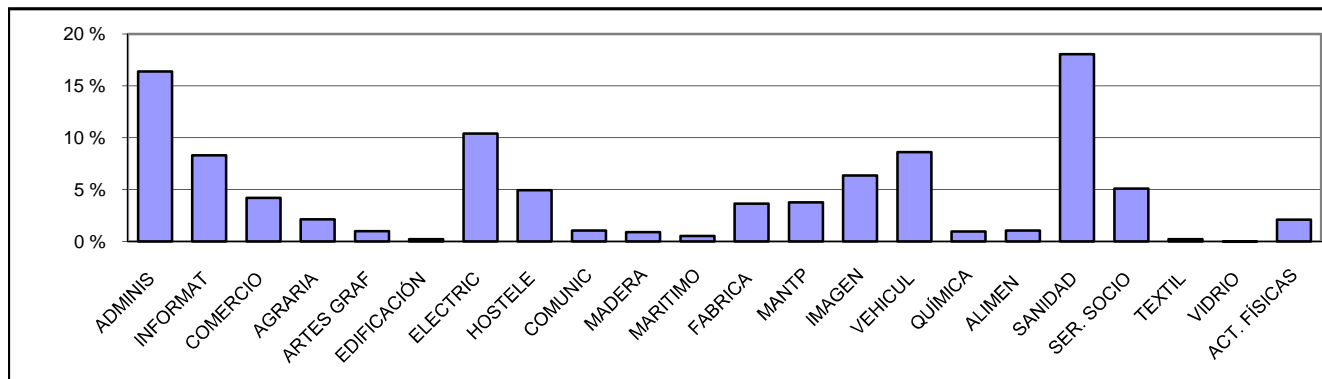

Ciclos Formativos de Grado Superior

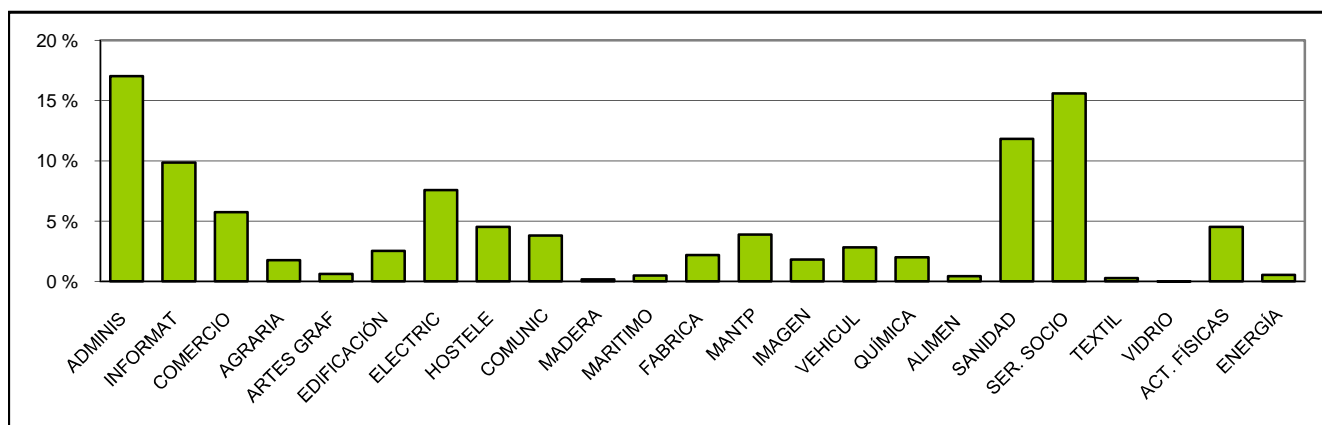

ADMINIS	Administración	FABRICA	Fabricación Mecánica
INFORMAT	Informática	MANTP	Mantenimiento y Servicios Producción
COMERCIO	Comercio y Marketing	IMAGEN	Imagen Personal
AGRARIA	Actividades Agrarias	VEHICUL	Mantenimiento Vehículos Autopropulsados
ARTES GRAF	Artes Gráficas	QUÍMICA	Química
EDIFICACIÓN	Edificación y Obra Civil	ALIMEN	Industria Alimentaria
ELECTRIC	Electricidad y Electrónica	SANIDAD	Sanidad
HOSTELE	Hostelería y Turismo	SER. SOCIO	Servicios Socioculturales
COMUNIC	Comunicación, Imagen y Sonido	TEXTIL	Textil, Confección y Piel
MADERA	Madera y Mueble	VIDRIO	Vidrio y Cerámica
MARITIMO	Actividades Marítimo-Pesqueras	ACT. FÍSICAS	Actividades Físicas y Deportivas
		ENERGÍA	Energía y Agua

D6.12. Distribución porcentual del alumnado según sexo, por familia profesional

Ciclos Formativos de Grado Medio

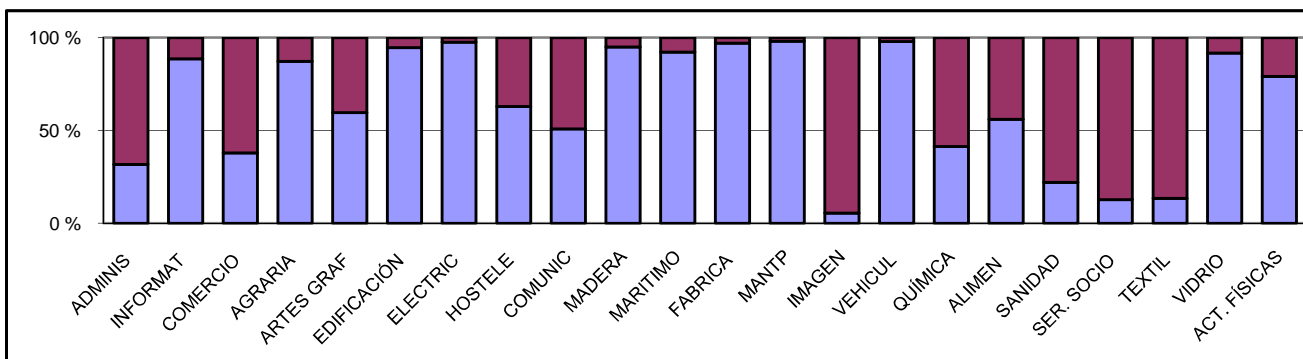

Ciclos Formativos de Grado Superior

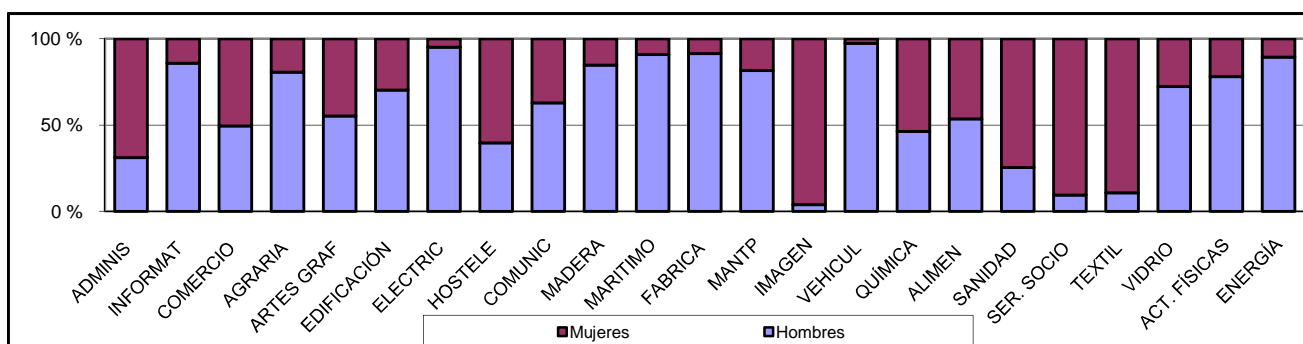

D6.13. Tasa bruta de población que obtiene titulaciones en F.P. Curso 2010-11

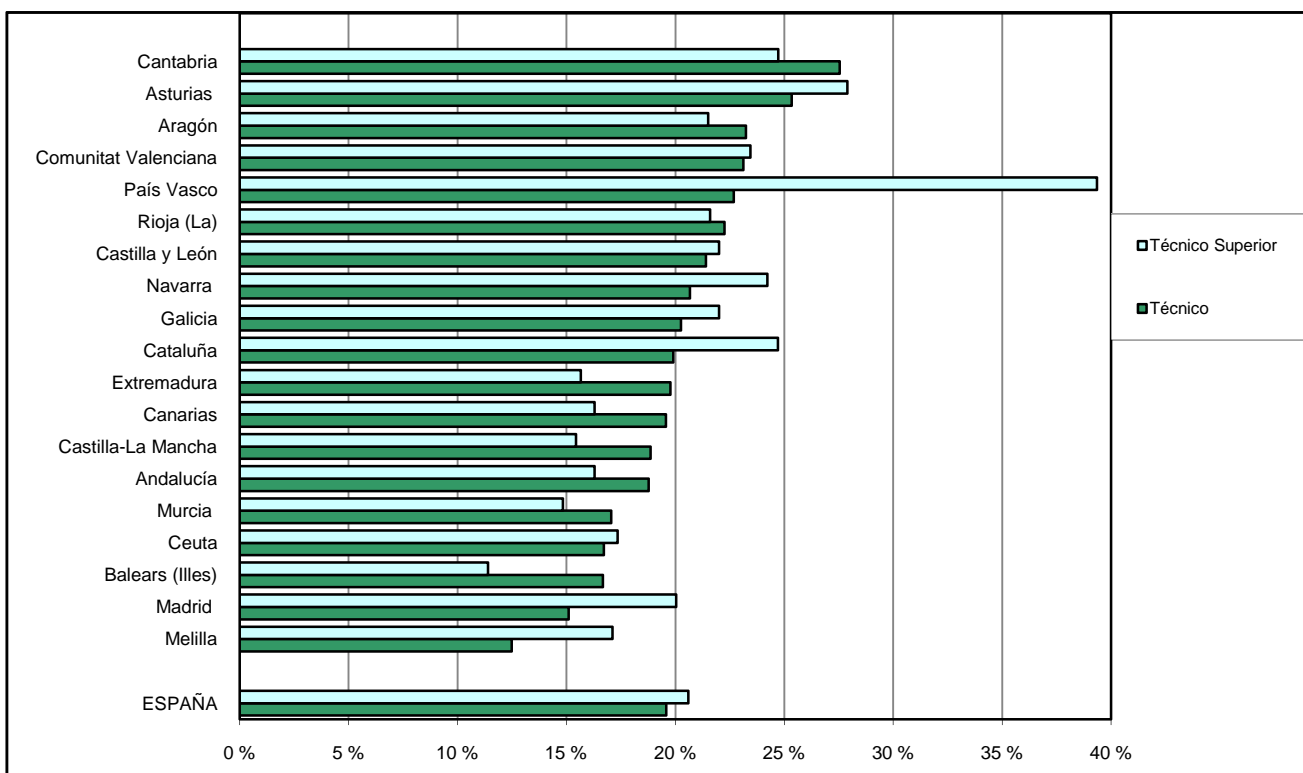

D7. EL ALUMNADO CON NECESIDAD ESPECÍFICA DE APOYO EDUCATIVO

D7.0. Contenido, notas explicativas y fuentes de información

Se presenta en este capítulo la información estadística correspondiente al *alumnado con necesidad específica de apoyo educativo*, adaptada a la nueva metodología que se ha implantado a partir del curso 2011-2012.

Anteriormente se ofrecían datos sobre el *alumnado con necesidades educativas especiales* derivadas de discapacidad y sobre el *alumnado con altas capacidades intelectuales*. A partir de 2011-12 se incorporan tablas referentes a *alumnado con integración tardía en el sistema educativo español* y a *otras categorías de alumnado con necesidad específica de apoyo educativo*.

Para facilitar la interpretación de la información se ofrece a continuación una descripción de los principales conceptos utilizados:

ALUMNADO CON NECESIDAD ESPECÍFICA DE APOYO EDUCATIVO: aquel que requiere y recibe una atención educativa diferente a la ordinaria, por presentar necesidades educativas especiales, por dificultades específicas de aprendizaje, por sus altas capacidades intelectuales, por haberse incorporado tarde al sistema educativo, o por condiciones personales o de historia escolar. Se incluye sólo el alumnado valorado por los correspondientes servicios de orientación educativa o el personal competente a tal efecto. Este alumnado se clasifica según las necesidades que precisa en:

- *Alumnado que presenta necesidades educativas especiales.* El valorado como tal por los equipos o servicios de orientación educativa que requiere por un periodo de su escolarización o a lo largo de toda ella, determinados apoyos y atenciones educativas específicas derivadas de discapacidad o trastornos graves de conducta. Incluye las siguientes categorías: discapacidad auditiva, discapacidad motora, discapacidad intelectual, discapacidad visual, trastornos generalizados del desarrollo, trastornos graves de conducta/personalidad y plurideficiencia.
- *Alumnado con altas capacidades intelectuales.* El valorado como tal por equipos o servicios de orientación educativa que recibe atención educativa a través de medidas específicas: adaptaciones curriculares de profundización o de ampliación del currículo, flexibilización del periodo de escolarización, y/o participación en programas extracurriculares de enriquecimiento.
- *Alumnado con integración tardía en el sistema educativo español.* El procedente de otros países que en el curso escolar de referencia se ha incorporado a las enseñanzas obligatorias del sistema educativo español y se encuentra en, al menos, una de las siguientes situaciones: a) está escolarizado en uno o dos cursos inferiores al que le corresponde por su edad; b) recibe atención educativa específica transitoria dirigida a facilitar su inclusión escolar, la recuperación del desfase curricular detectado, o el dominio de la lengua vehicular del proceso de enseñanza.
- *Otras categorías de alumnado con necesidad específica de apoyo educativo*
 - *Retraso madurativo.* Alumnado con retraso madurativo neurológico y psicológico que no puede ser dictaminado con precisión durante la etapa de educación infantil. Por lo tanto se excluye esta categoría de las etapas educativas posteriores.
 - *Trastornos del desarrollo del lenguaje y la comunicación.* La definición se establece de acuerdo a las aportadas en las Clasificaciones DSM (Manual diagnóstico y estadístico de los trastornos mentales) y CIE-F80 (Clasificación internacional de enfermedades) e incluye: trastornos del lenguaje expresivo, mixto del lenguaje receptivo-expresivo, fonológicos y de la comunicación no especificado.
 - *Trastornos del aprendizaje.* Se basa en la definición aportada en las Clasificaciones DSM y CIE (F81) e incluye los trastornos específicos del desarrollo del aprendizaje escolar de la lectura, la expresión escrita, el cálculo y otros trastornos no especificados. Se incluyen, entre otros, los siguientes trastornos: *dislexia*, *disortografía* y *discalculia*.
 - *Alumnado con desconocimiento grave de la lengua de instrucción.* El escolarizado dentro de las etapas obligatorias y no considerado dentro de la incorporación tardía y que recibe un apoyo educativo complementario.
 - *Alumnado en situación de desventaja socio-educativa.* El escolarizado en las etapas obligatorias que presenta un desfase escolar significativo, con dos o más cursos de diferencia entre su nivel de competencia curricular y el curso en el que está escolarizado, por encontrarse en situaciones de desventaja socioeducativa derivadas de su pertenencia a minorías étnicas y/o culturales, por factores sociales, económicos o geográficos, o por dificultades de inserción educativa asociadas a una escolarización irregular.

Se proporcionan las siguientes precisiones técnicas sobre los datos estadísticos de este capítulo:

- Esta información se recoge únicamente para enseñanzas de Régimen General, concretamente: Educación Especial (alumnado escolarizado en centros específicos y unidades específicas de educación especial); Educación Infantil; Educación Primaria; ESO; Programas de Cualificación Profesional Inicial; Bachillerato ordinario y Formación Profesional presencial.
- Los datos de porcentajes de alumnado respecto del alumnado matriculado se han obtenido a partir de las enseñanzas mencionadas.

- En la información del *alumnado con necesidades educativas especiales* se ha distinguido entre el alumnado de centros específicos de educación especial (en el que se incluye el escolarizado en unidades específicas de educación especial en centros ordinarios) y el alumnado integrado en centros ordinarios.

Fuentes de información:

- *Estadística de las Enseñanzas no universitarias*. Curso 2011-2012. S.G. de Estadística y Estudios del Ministerio de Educación, Cultura y Deporte.

D7.1. Alumnado con necesidad específica de apoyo educativo por sexo, enseñanza y tipo de necesidad

	Total	Necesidades educativas especiales derivadas de discapacidad	Altas capacidades intelectuales	Integración tardía en el sistema educativo	Otras categorías de necesidades y sin distribuir por categoría
NÚMERO DE ALUMNOS					
TOTAL	399.083	149.618	8.602	29.463	211.400
E. Especial	32.233	32.233	-	-	-
E. Infantil	40.986	14.016	112	-	26.858
E. Primaria	190.673	54.005	4.424	15.532	116.712
ESO	116.821	39.517	3.183	13.931	60.190
Bachillerato	3.470	1.463	856	-	1.151
FP Grado Medio	4.452	2.215	15	-	2.222
FP Grado Superior	456	298	12	-	146
Prog. de Cualificación Profesional Inicial	7.338	3.217	-	-	4.121
Prog. de Cualif. Profesional - E. Especial	2.654	2.654	-	-	-
HOMBRES	250.158	96.900	5.832	15.932	131.494
E. Especial	20.135	20.135	-	-	-
E. Infantil	27.744	9.348	79	-	18.317
E. Primaria	119.773	35.945	2.996	8.341	72.491
ESO	70.437	25.119	2.168	7.591	35.559
Bachillerato	2.130	916	567	-	647
FP Grado Medio	2.785	1.365	15	-	1.405
FP Grado Superior	261	176	7	-	78
Prog. de Cualificación Profesional Inicial	5.253	2.256	-	-	2.997
Prog. de Cualif. Profesional - E. Especial	1.640	1.640	-	-	-
MUJERES	148.925	52.718	2.770	13.531	79.906
E. Especial	12.098	12.098	-	-	-
E. Infantil	13.242	4.668	33	-	8.541
E. Primaria	70.900	18.060	1.428	7.191	44.221
ESO	46.384	14.398	1.015	6.340	24.631
Bachillerato	1.340	547	289	-	504
FP Grado Medio	1.667	850	0	-	817
FP Grado Superior	195	122	5	-	68
Prog. de Cualificación Profesional Inicial	2.085	961	-	-	1.124
Prog. de Cualif. Prof. - E. Especial	1.014	1.014	-	-	-
PORCENTAJE DE ALUMNADO (1)					
TOTAL	5,1	1,9	0,1	0,4	2,7
E. Especial	100,0	100,0	-	-	-
E. Infantil	2,1	0,7	0,0	-	1,4
E. Primaria	6,8	1,9	0,2	0,6	4,2
ESO	6,5	2,2	0,2	0,8	3,4
Bachillerato	0,6	0,2	0,1	-	0,2
FP Grado Medio	1,5	0,7	0,0	-	0,7
FP Grado Superior	0,2	0,1	0,0	-	0,1
Prog. de Cualificación Profesional Inicial	9,0	3,9	-	-	5,1
Prog. de Cualif. Profesional - E. Especial	100,0	100,0	-	-	-
HOMBRES	6,2	2,4	0,1	0,4	3,3
E. Especial	100,0	100,0	-	-	-
E. Infantil	2,8	0,9	0,0	-	1,9
E. Primaria	8,3	2,5	0,2	0,6	5,0
ESO	7,7	2,7	0,2	0,8	3,9
Bachillerato	0,8	0,3	0,2	-	0,2
FP Grado Medio	1,7	0,8	0,0	-	0,8
FP Grado Superior	0,2	0,1	0,0	-	0,1
Prog. de Cualificación Profesional Inicial	9,3	4,0	-	-	5,3
Prog. de Cualif. Profesional - E. Especial	100,0	100,0	-	-	-
MUJERES	3,9	1,4	0,1	0,4	2,1
E. Especial	100,0	100,0	-	-	-
E. Infantil	1,4	0,5	0,0	-	0,9
E. Primaria	5,2	1,3	0,1	0,5	3,3
ESO	5,3	1,6	0,1	0,7	2,8
Bachillerato	0,4	0,2	0,1	-	0,2
FP Grado Medio	1,3	0,7	0,0	-	0,6
FP Grado Superior	0,1	0,1	0,0	-	0,1
Prog. de Cualificación Profesional Inicial	8,3	3,8	-	-	4,5
Prog. de Cualif. Profesional - E. Especial	100,0	100,0	-	-	-

(1) Porcentajes calculados sobre el alumnado de cada categoría.

D7.2. Alumnado con necesidad específica de apoyo educativo por titularidad/financiación, enseñanza y tipo de necesidad

	Total	Necesidades educativas especiales derivadas de discapacidad	Altas capacidades intelectuales	Integración tardía en el sistema educativo	Otras categorías de necesidades y sin distribuir por categoría
TODOS LOS CENTROS					
TOTAL	399.083	149.618	8.602	29.463	211.400
E. Especial	32.233	32.233	-	-	-
E. Infantil	40.986	14.016	112	-	26.858
E. Primaria	190.673	54.005	4.424	15.532	116.712
ESO	116.821	39.517	3.183	13.931	60.190
Bachillerato	3.470	1.463	856	-	1.151
FP Grado Medio	4.452	2.215	15	-	2.222
FP Grado Superior	456	298	12	-	146
Prog. de Cualificación Profesional Inicial	7.338	3.217	-	-	4.121
Prog. de Cualif. Profesional - E. Especial	2.654	2.654	-	-	-
CENTROS PÚBLICOS					
TOTAL	307.549	107.480	5.794	24.676	169.599
E. Especial	17.986	17.986	-	-	-
E. Infantil	33.367	11.195	70	-	22.102
E. Primaria	154.742	42.892	3.030	13.685	95.135
ESO	87.502	28.461	2.047	10.991	46.003
Bachillerato	2.641	1.079	623	-	939
FP Grado Medio	3.411	1.689	13	-	1.709
FP Grado Superior	377	252	11	-	114
Prog. de Cualificación Profesional Inicial	6.169	2.572	-	-	3.597
Prog. de Cualif. Profesional - E. Especial	1.354	1.354	-	-	-
CENTROS PRIVADOS-TOTAL					
TOTAL	91.534	42.138	2.808	4.787	41.801
E. Especial	14.247	14.247	-	-	-
E. Infantil	7.619	2.821	42	-	4.756
E. Primaria	35.931	11.113	1.394	1.847	21.577
ESO	29.319	11.056	1.136	2.940	14.187
Bachillerato	829	384	233	-	212
FP Grado Medio	1.041	526	2	-	513
FP Grado Superior	79	46	1	-	32
Prog. de Cualificación Profesional Inicial	1.169	645	-	-	524
Prog. de Cualif. Profesional - E. Especial	1.300	1.300	-	-	-
CENTROS PRIVADOS-ENSEÑANZA CONCERTADA					
TOTAL	88.616	41.063	2.426	4.610	40.517
E. Especial	14.137	14.137	-	-	-
E. Infantil	7.153	2.548	38	-	4.567
E. Primaria	34.719	10.817	1.285	1.735	20.882
ESO	28.726	10.885	1.026	2.875	13.940
Bachillerato	396	212	74	-	110
FP Grado Medio	984	493	2	-	489
FP Grado Superior	59	40	1	-	18
Prog. de Cualificación Profesional Inicial	1.142	631	-	-	511
Prog. de Cualif. Profesional - E. Especial	1.300	1.300	-	-	-
CENTROS PRIVADOS-ENSEÑANZA NO CONCERTADA					
TOTAL	2.918	1.075	382	177	1.284
E. Especial	110	110	-	-	-
E. Infantil	466	273	4	-	189
E. Primaria	1.212	296	109	112	695
ESO	593	171	110	65	247
Bachillerato	433	172	159	-	102
FP Grado Medio	57	33	0	-	24
FP Grado Superior	20	6	0	-	14
Prog. de Cualificación Profesional Inicial	27	14	-	-	13
Prog. de Cualif. Profesional - E. Especial	-	-	-	-	-

D7.3. Porcentaje de alumnado con necesidad específica de apoyo educativo por titularidad/financiación, enseñanza y tipo de necesidad (1)

	Total	Necesidades educativas especiales derivadas de discapacidad	Altas capacidades intelectuales	Integración tardía en el sistema educativo	Otras categorías de necesidades y sin distribuir por categoría
TODOS LOS CENTROS					
TOTAL	5,1	1,9	0,1	0,4	2,7
E. Especial	100,0	100,0	-	-	-
E. Infantil	2,1	0,7	0,0	-	1,4
E. Primaria	6,8	1,9	0,2	0,6	4,2
ESO	6,5	2,2	0,2	0,8	3,4
Bachillerato	0,6	0,2	0,1	-	0,2
FP Grado Medio	1,5	0,7	0,0	-	0,7
FP Grado Superior	0,2	0,1	0,0	-	0,1
Prog. de Cualificación Profesional Inicial	9,0	3,9	-	-	5,1
Prog. de Cualif. Profesional - E. Especial	100,0	100,0	-	-	-
CENTROS PÚBLICOS					
TOTAL	5,8	2,0	0,1	0,5	3,2
E. Especial	100,0	100,0	-	-	-
E. Infantil	2,7	0,9	0,0	-	1,8
E. Primaria	8,2	2,3	0,2	0,7	5,0
ESO	7,4	2,4	0,2	0,9	3,9
Bachillerato	0,6	0,2	0,1	-	0,2
FP Grado Medio	1,5	0,8	0,0	-	0,8
FP Grado Superior	0,2	0,1	0,0	-	0,1
Prog. de Cualificación Profesional Inicial	9,6	4,0	-	-	5,6
Prog. de Cualif. Profesional - E. Especial	100,0	100,0	-	-	-
CENTROS PRIVADOS-TOTAL					
TOTAL	3,6	1,7	0,1	0,2	1,7
E. Especial	100,0	100,0	-	-	-
E. Infantil	1,1	0,4	0,0	-	0,7
E. Primaria	4,0	1,2	0,2	0,2	2,4
ESO	4,8	1,8	0,2	0,5	2,3
Bachillerato	0,5	0,2	0,1	-	0,1
FP Grado Medio	1,4	0,7	0,0	-	0,7
FP Grado Superior	0,1	0,1	0,0	-	0,1
Prog. de Cualificación Profesional Inicial	6,8	3,7	-	-	3,0
Prog. de Cualif. Profesional - E. Especial	100,0	100,0	-	-	-
CENTROS PRIVADOS-ENSEÑANZA CONCERTADA					
TOTAL	4,4	2,0	0,1	0,2	2,0
E. Especial	100,0	100,0	-	-	-
E. Infantil	1,5	0,5	0,0	-	1,0
E. Primaria	4,3	1,4	0,2	0,2	2,6
ESO	5,2	2,0	0,2	0,5	2,5
Bachillerato	0,6	0,3	0,1	-	0,2
FP Grado Medio	1,5	0,8	0,0	-	0,8
FP Grado Superior	0,1	0,1	0,0	-	0,0
Prog. de Cualificación Profesional Inicial	6,7	3,7	-	-	3,0
Prog. de Cualif. Profesional - E. Especial	100,0	100,0	-	-	-
CENTROS PRIVADOS-ENSEÑANZA NO CONCERTADA					
TOTAL	0,6	0,2	0,1	0,0	0,3
E. Especial	100,0	100,0	-	-	-
E. Infantil	0,2	0,1	0,0	-	0,1
E. Primaria	1,1	0,3	0,1	0,1	0,6
ESO	1,0	0,3	0,2	0,1	0,4
Bachillerato	0,5	0,2	0,2	-	0,1
FP Grado Medio	0,6	0,3	0,0	-	0,3
FP Grado Superior	0,1	0,0	0,0	-	0,1
Prog. de Cualificación Profesional Inicial	19,4	10,1	-	-	9,4
Prog. de Cualif. Profesional - E. Especial	-	-	-	-	-

(1) Porcentajes calculados sobre el alumnado de cada categoría.

D7.4. Alumnado con necesidades educativas especiales por titularidad/financiación y enseñanza

(continúa)

TOTAL	Educación Especial Específica (1)	Alumnado integrado en centros ordinarios									
		Total	E. Infantil	E. Primaria	ESO	Bachillerato	FP de Grado Medio	FP de Grado Superior	Prog. de Cualif. Prof. Inicial	Prog. Cualif. Prof. - E. Especial	
TODOS LOS CENTROS											
TOTAL	149.618	32.233	117.385	14.016	54.005	39.517	1.463	2.215	298	3.217	2.654
Andalucía	35.653	6.440	29.213	3.161	14.017	9.414	414	926	106	1.054	121
Aragón	3.762	930	2.832	427	1.448	654	22	14	8	47	212
Asturias (Principado de)	3.358	599	2.759	290	1.298	870	46	134	18	93	10
Baleares (Illes)	5.772	611	5.161	346	2.153	1.855	49	436	16	247	59
Canarias	5.716	1.625	4.091	303	2.214	1.152	47	13	0	68	294
Cantabria	2.092	309	1.783	211	848	566	18	16	1	73	50
Castilla y León	8.386	1.229	7.157	552	3.580	2.403	78	27	10	110	397
Castilla-La Mancha	8.008	1.320	6.688	1.015	3.095	2.223	54	45	10	222	24
Cataluña	18.608	6.568	12.040	2.218	5.398	4.187	54	149	34	0	..
Comunitat Valenciana	7.209	2.853	4.356	5	94	3.488	187	96	12	316	158
Extremadura	3.148	692	2.456	254	953	875	24	65	8	109	168
Galicia	7.517	1.385	6.132	812	2.858	2.051	101	78	34	124	74
Madrid (Comunidad de)	20.356	4.589	15.767	1.561	8.166	4.745	148	81	20	394	652
Murcia (Región de)	7.535	1.130	6.405	1.437	2.359	2.161	68	23	3	190	164
Navarra (Comunidad Foral de)	4.462	495	3.967	352	2.064	1.085	101	87	8	98	172
País Vasco	5.322	1.097	4.225	792	2.251	1.062	44	11	7	0	58
Rioja (La)	1.374	174	1.200	164	628	355	3	2	3	37	8
Ceuta	758	107	651	52	335	196	5	11	0	27	25
Melilla	582	80	502	64	246	175	0	1	0	8	8
CENTROS PÚBLICOS											
TOTAL	107.480	17.986	89.494	11.195	42.892	28.461	1.079	1.689	252	2.572	1.354
Andalucía	27.679	3.835	23.844	2.672	11.788	7.440	359	690	91	804	-
Aragón	2.704	468	2.236	365	1.197	491	17	7	7	37	115
Asturias (Principado de)	2.378	381	1.997	199	980	558	35	113	16	86	10
Baleares (Illes)	3.689	162	3.527	247	1.518	1.159	38	340	15	195	15
Canarias	4.930	1.210	3.720	267	2.038	995	45	13	0	68	294
Cantabria	1.352	129	1.223	187	612	331	17	11	1	40	24
Castilla y León	5.500	754	4.746	435	2.614	1.406	62	26	10	85	108
Castilla-La Mancha	6.464	828	5.636	916	2.658	1.748	44	42	9	195	24
Cataluña	12.168	2.772	9.396	1.737	4.359	3.166	23	91	20	0	..
Comunitat Valenciana	5.036	2.259	2.777	3	29	2.136	88	70	10	290	151
Extremadura	2.403	330	2.073	221	838	742	23	56	8	105	80
Galicia	5.173	541	4.632	630	2.196	1.464	80	69	29	102	62
Madrid (Comunidad de)	14.204	2.433	11.771	1.146	6.406	3.415	115	53	19	303	314
Murcia (Región de)	5.883	764	5.119	1.234	1.882	1.714	62	23	2	177	25
Navarra (Comunidad Foral de)	2.708	306	2.402	230	1.345	591	34	64	6	41	91
País Vasco	2.947	501	2.446	478	1.410	515	30	7	6	0	-
Rioja (La)	1.008	126	882	123	483	245	2	2	3	16	8
Ceuta	709	107	602	48	316	177	5	11	0	20	25
Melilla	545	80	465	57	223	168	0	1	0	8	8

(1) Se refiere al alumnado de E. Especial en centros específicos y de unidades específicas en centros ordinarios.

D7.4. Alumnado con necesidades educativas especiales por titularidad/financiación y enseñanza

(conclusión)

TOTAL	Educación Especial Específica (1)	Alumnado integrado en centros ordinarios									
		Total	E. Infantil	E. Primaria	ESO	Bachillerato	FP de Grado Medio	FP de Grado Superior	Prog. de Cualif. Prof. Inicial	Prog. Cualif. Prof. - E. Especial	
CENTROS PRIVADOS-TOTAL											
TOTAL	42.138	14.247	27.891	2.821	11.113	11.056	384	526	46	645	1.300
Andalucía	7.974	2.605	5.369	489	2.229	1.974	55	236	15	250	121
Aragón	1.058	462	596	62	251	163	5	7	1	10	97
Asturias (Principado de)	980	218	762	91	318	312	11	21	2	7	-
Baleares (Illes)	2.083	449	1.634	99	635	696	11	96	1	52	44
Canarias	786	415	371	36	176	157	2	0	0	0	-
Cantabria	740	180	560	24	236	235	1	5	0	33	26
Castilla y León	2.886	475	2.411	117	966	997	16	1	0	25	289
Castilla-La Mancha	1.544	492	1.052	99	437	475	10	3	1	27	-
Cataluña	6.440	3.796	2.644	481	1.039	1.021	31	58	14	0	..
Comunitat Valenciana	2.173	594	1.579	2	65	1.352	99	26	2	26	7
Extremadura	745	362	383	33	115	133	1	9	0	4	88
Galicia	2.344	844	1.500	182	662	587	21	9	5	22	12
Madrid (Comunidad de)	6.152	2.156	3.996	415	1.760	1.330	33	28	1	91	338
Murcia (Región de)	1.652	366	1.286	203	477	447	6	0	1	13	139
Navarra (Comunidad Foral de)	1.754	189	1.565	122	719	494	67	23	2	57	81
País Vasco	2.375	596	1.779	314	841	547	14	4	1	0	58
Rioja (La)	366	48	318	41	145	110	1	0	0	21	-
Ceuta	49	-	49	4	19	19	0	-	-	7	-
Melilla	37	-	37	7	23	7	0	-	-	-	-
CENTROS PRIVADOS-ENSEÑANZA CONCERTADA											
TOTAL	41.063	14.137	26.926	2.548	10.817	10.885	212	493	40	631	1.300
Andalucía	7.849	2.605	5.244	468	2.191	1.945	28	228	13	250	121
Aragón	1.050	462	588	59	250	163	1	7	1	10	97
Asturias (Principado de)	962	218	744	85	315	312	2	21	2	7	-
Baleares (Illes)	2.038	449	1.589	83	628	691	11	80	0	52	44
Canarias	749	380	369	36	174	157	2	0	0	0	-
Cantabria	720	169	551	24	233	229	1	5	0	33	26
Castilla y León	2.863	475	2.388	115	963	993	2	1	0	25	289
Castilla-La Mancha	1.508	492	1.016	75	432	474	6	2	0	27	-
Cataluña	6.316	3.796	2.520	384	1.034	1.021	18	51	12	0	..
Comunitat Valenciana	1.999	577	1.422	2	9	1.297	53	26	2	26	7
Extremadura	739	362	377	28	115	133	0	9	0	4	88
Galicia	2.260	844	1.416	176	641	566	-	8	5	8	12
Madrid (Comunidad de)	5.878	2.137	3.741	372	1.620	1.284	7	28	1	91	338
Murcia (Región de)	1.589	366	1.223	162	465	443	0	0	1	13	139
Navarra (Comunidad Foral de)	1.725	161	1.564	121	719	494	67	23	2	57	81
País Vasco	2.375	596	1.779	314	841	547	14	4	1	0	58
Rioja (La)	357	48	309	33	145	110	0	0	0	21	-
Ceuta	49	-	49	4	19	19	-	-	-	7	-
Melilla	37	-	37	7	23	7	-	-	-	-	-
CENTROS PRIVADOS-ENSEÑANZA NO CONCERTADA											
TOTAL	1.075	110	965	273	296	171	172	33	6	14	-
Andalucía	125	-	125	21	38	29	27	8	2	0	-
Aragón	8	-	8	3	1	0	4	0	0	-	-
Asturias (Principado de)	18	-	18	6	3	0	9	0	0	-	-
Baleares (Illes)	45	-	45	16	7	5	0	16	1	-	-
Canarias	37	35	2	0	2	0	0	0	0	-	-
Cantabria	20	11	9	0	3	6	0	0	0	-	-
Castilla y León	23	-	23	2	3	4	14	0	0	-	-
Castilla-La Mancha	36	-	36	24	5	1	4	1	1	0	-
Cataluña	124	-	124	97	5	0	13	7	2	-	-
Comunitat Valenciana	174	17	157	0	56	55	46	0	0	-	-
Extremadura	6	-	6	5	0	0	1	0	0	-	-
Galicia	84	-	84	6	21	21	21	1	0	14	-
Madrid (Comunidad de)	274	19	255	43	140	46	26	0	0	0	-
Murcia (Región de)	63	-	63	41	12	4	6	0	0	-	-
Navarra (Comunidad Foral de)	29	28	1	1	0	-	-	0	0	-	-
País Vasco	0	-	0	0	0	0	0	0	0	-	-
Rioja (La)	9	-	9	8	-	-	1	-	0	-	-
Ceuta	0	-	0	0	-	-	0	-	-	-	-
Melilla	0	-	0	0	0	-	0	-	-	-	-

(1) Se refiere al alumnado de E. Especial en centros específicos y de unidades específicas en centros ordinarios.

D7.5. Alumnado con necesidades educativas especiales por titularidad/financiación, enseñanza y discapacidad

	TOTAL	Auditiva	Motora	Psíquica	Visual	Trastornos graves (1)	Plurideficiencia	No distribuido por discapacidad
TODOS LOS CENTROS								
TOTAL	149.618	7.288	12.878	70.594	3.000	43.644	10.222	1.992
EDUCACIÓN ESPECIAL ESPECÍFICA	32.233	579	1.940	14.614	106	7.579	6.596	819
ALUMNADO INTEGRADO EN C. ORDINARIOS	117.385	6.709	10.938	55.980	2.894	36.065	3.626	1.173
E. Infantil	14.016	1.248	2.682	4.193	543	4.638	675	37
E. Primaria	54.005	2.794	4.726	24.903	1.232	17.982	1.815	553
ESO	39.517	1.876	2.514	21.686	772	11.570	715	384
Bachillerato	1.463	235	379	153	172	495	20	9
FP Grado Medio	2.215	237	350	1.082	74	433	32	7
FP Grado Superior	298	82	107	25	37	36	7	4
Prog. de Cualificación Profesional Inicial	3.217	98	96	2.204	23	716	62	18
Prog. de Cualif. Profesional - E. Especial	2.654	139	84	1.734	41	195	300	161
CENTROS PÚBLICOS								
TOTAL	107.480	5.383	9.938	52.929	2.150	29.419	6.342	1.319
EDUCACIÓN ESPECIAL ESPECÍFICA	17.986	263	1.098	8.403	56	3.893	3.923	350
ALUMNADO INTEGRADO EN C. ORDINARIOS	89.494	5.120	8.840	44.526	2.094	25.526	2.419	969
E. Infantil	11.195	994	2.239	3.422	412	3.567	531	30
E. Primaria	42.892	2.197	3.868	20.595	913	13.524	1.307	488
ESO	28.461	1.386	1.912	16.778	513	7.174	386	312
Bachillerato	1.079	179	324	110	145	301	13	7
FP Grado Medio	1.689	185	281	802	61	335	18	7
FP Grado Superior	252	67	94	25	29	26	7	4
Prog. de Cualificación Profesional Inicial	2.572	91	72	1.817	17	513	44	18
Prog. de Cualif. Profesional - E. Especial	1.354	21	50	977	4	86	113	103
CENTROS PRIVADOS-TOTAL								
TOTAL	42.138	1.905	2.940	17.665	850	14.225	3.880	673
EDUCACIÓN ESPECIAL ESPECÍFICA	14.247	316	842	6.211	50	3.686	2.673	469
ALUMNADO INTEGRADO EN C. ORDINARIOS	27.891	1.589	2.098	11.454	800	10.539	1.207	204
E. Infantil	2.821	254	443	771	131	1.071	144	7
E. Primaria	11.113	597	858	4.308	319	4.458	508	65
ESO	11.056	490	602	4.908	259	4.396	329	72
Bachillerato	384	56	55	43	27	194	7	2
FP Grado Medio	526	52	69	280	13	98	14	0
FP Grado Superior	46	15	13	0	8	10	0	0
Prog. de Cualificación Profesional Inicial	645	7	24	387	6	203	18	0
Prog. de Cualif. Profesional - E. Especial	1.300	118	34	757	37	109	187	58
CENTROS PRIVADOS-ENSEÑANZA CONCERTADA								
TOTAL	41.063	1.811	2.794	17.371	799	13.822	3.794	672
EDUCACIÓN ESPECIAL ESPECÍFICA	14.137	316	842	6.164	50	3.672	2.624	469
ALUMNADO INTEGRADO EN C. ORDINARIOS	26.926	1.495	1.952	11.207	749	10.150	1.170	203
E. Infantil	2.548	240	392	724	112	950	123	7
E. Primaria	10.817	575	831	4.206	310	4.333	497	65
ESO	10.885	476	574	4.860	252	4.325	326	72
Bachillerato	212	17	23	19	11	136	5	1
FP Grado Medio	493	48	64	258	13	96	14	0
FP Grado Superior	40	14	10	0	8	8	0	0
Prog. de Cualificación Profesional Inicial	631	7	24	383	6	193	18	0
Prog. de Cualif. Profesional - E. Especial	1.300	118	34	757	37	109	187	58
CENTROS PRIVADOS-ENSEÑANZA NO CONCERTADA								
TOTAL	1.075	94	146	294	51	403	86	1
EDUCACIÓN ESPECIAL ESPECÍFICA	110	0	0	47	0	14	49	0
ALUMNADO INTEGRADO EN C. ORDINARIOS	965	94	146	247	51	389	37	1
E. Infantil	273	14	51	47	19	121	21	0
E. Primaria	296	22	27	102	9	125	11	0
ESO	171	14	28	48	7	71	3	0
Bachillerato	172	39	32	24	16	58	2	1
FP Grado Medio	33	4	5	22	0	2	0	0
FP Grado Superior	6	1	3	0	0	2	0	0
Prog. de Cualificación Profesional Inicial	14	0	0	4	0	10	0	0
Prog. de Cualif. Profesional - E. Especial	-	-	-	-	-	-	-	-

(1) Incluye "Trastornos generalizados del desarrollo" y "Trastornos graves de conducta/personalidad/comportamiento".

D7.6. Porcentaje de alumnado con necesidades educativas especiales por titularidad/financiación y enseñanza (1)

(continúa)

	TOTAL	Educación Especial Específica (2)	Alumnado integrado en centros ordinarios								
			Total	E. Infantil	E. Primaria	ESO	Bachillerato	FP de Grado Medio	FP de Grado Superior	Prog. de Cualif. Prof. Inicial	Prog. Cualif. Prof. - E. Especial
TODOS LOS CENTROS											
TOTAL	1,9	100,0	1,5	0,7	1,9	2,2	0,2	0,7	0,1	3,9	100,0
Andalucía	2,3	100,0	1,9	0,8	2,5	2,5	0,3	1,6	0,2	6,5	100,0
Aragón	1,8	100,0	1,4	0,8	1,9	1,4	0,1	0,2	0,1	2,3	100,0
Asturias (Principado de)	2,6	100,0	2,1	1,0	2,8	2,8	0,4	2,1	0,3	14,9	100,0
Baleares (Illes)	3,4	100,0	3,0	0,8	3,3	4,6	0,4	7,5	0,5	12,0	100,0
Canarias	1,7	100,0	1,2	0,5	1,7	1,4	0,2	0,1	0,0	1,8	100,0
Cantabria	2,4	100,0	2,1	1,0	2,7	2,9	0,3	0,4	0,0	7,4	100,0
Castilla y León	2,4	100,0	2,0	0,8	2,9	2,8	0,3	0,2	0,1	2,2	100,0
Castilla-La Mancha	2,2	100,0	1,8	1,1	2,4	2,5	0,2	0,3	0,1	3,9	100,0
Cataluña	1,4	100,0	0,9	0,7	1,2	1,5	0,1	0,3	0,1	0,0	..
Comunitat Valenciana	0,9	100,0	0,5	0,0	0,0	1,8	0,3	0,3	0,0	3,1	100,0
Extremadura	1,8	100,0	1,4	0,8	1,5	1,9	0,2	0,9	0,1	4,3	100,0
Galicia	2,0	100,0	1,7	1,0	2,2	2,4	0,3	0,5	0,2	3,1	100,0
Madrid (Comunidad de)	1,9	100,0	1,4	0,5	2,1	2,0	0,2	0,3	0,1	4,1	100,0
Murcia (Región de)	2,7	100,0	2,3	2,3	2,3	3,3	0,3	0,3	0,0	4,7	100,0
Navarra (Comunidad Foral de)	4,4	100,0	3,9	1,6	5,3	4,4	1,3	2,7	0,3	10,9	100,0
País Vasco	1,5	100,0	1,2	0,8	1,9	1,5	0,2	0,1	0,0	0,0	100,0
Rioja (La)	2,7	100,0	2,4	1,5	3,4	3,0	0,1	0,1	0,2	3,6	100,0
Ceuta	4,4	100,0	3,8	1,4	5,1	4,9	0,4	1,9	0,0	3,7	100,0
Melilla	3,2	100,0	2,7	1,5	3,7	4,0	0,0	0,2	0,0	1,8	100,0
CENTROS PÚBLICOS											
TOTAL	2,0	100,0	1,7	0,9	2,3	2,4	0,2	0,8	0,1	4,0	100,0
Andalucía	2,4	100,0	2,1	1,0	2,8	2,7	0,4	1,6	0,3	6,3	-
Aragón	1,9	100,0	1,6	1,1	2,4	1,6	0,2	0,1	0,1	2,6	100,0
Asturias (Principado de)	2,6	100,0	2,2	1,0	3,1	2,8	0,4	2,3	0,3	15,1	100,0
Baleares (Illes)	3,3	100,0	3,2	0,9	3,7	4,6	0,5	7,2	0,5	12,0	100,0
Canarias	1,9	100,0	1,4	0,6	2,2	1,6	0,2	0,1	0,0	1,8	100,0
Cantabria	2,3	100,0	2,1	1,3	3,0	2,6	0,3	0,4	0,0	6,1	100,0
Castilla y León	2,3	100,0	2,0	0,9	3,1	2,6	0,3	0,2	0,1	2,5	100,0
Castilla-La Mancha	2,1	100,0	1,9	1,3	2,5	2,5	0,2	0,4	0,1	3,8	100,0
Cataluña	1,4	100,0	1,1	0,8	1,4	1,8	0,0	0,2	0,1	0,0	..
Comunitat Valenciana	0,9	100,0	0,5	0,0	0,0	1,7	0,2	0,3	0,0	3,0	100,0
Extremadura	1,7	100,0	1,5	0,9	1,6	2,1	0,2	0,9	0,2	4,3	100,0
Galicia	1,9	100,0	1,7	1,1	2,4	2,4	0,3	0,6	0,2	2,9	100,0
Madrid (Comunidad de)	2,4	100,0	2,0	0,7	3,1	2,8	0,2	0,2	0,1	4,3	100,0
Murcia (Región de)	3,0	100,0	2,6	2,9	2,6	3,7	0,3	0,4	0,0	5,0	100,0
Navarra (Comunidad Foral de)	4,1	100,0	3,7	1,6	5,4	3,9	0,7	2,6	0,2	6,9	100,0
País Vasco	1,7	100,0	1,4	0,9	2,3	1,6	0,2	0,1	0,1	0,0	-
Rioja (La)	3,0	100,0	2,6	1,8	3,9	3,2	0,1	0,1	0,2	2,0	100,0
Ceuta	5,3	100,0	4,6	1,8	6,4	6,2	0,5	1,9	0,0	4,5	100,0
Melilla	3,5	100,0	3,0	1,8	4,3	4,3	0,0	0,2	0,0	1,8	100,0

(1) Porcentajes calculados sobre el alumnado de cada categoría.

(2) Se refiere al alumnado de E. Especial en centros específicos y de unidades específicas en centros ordinarios.

D7.6. Porcentaje de alumnado con necesidades educativas especiales por titularidad/financiación y enseñanza (1)

(conclusión)

TOTAL	Educación Especial Específica (2)	Alumnado integrado en centros ordinarios									
		Total	E. Infantil	E. Primaria	ESO	Bachillerato	FP de Grado Medio	FP de Grado Superior	Prog. de Cualif. Prof. Inicial	Prog. Cualif. Prof. - E. Especial	
CENTROS PRIVADOS-TOTAL											
TOTAL	1,7	100,0	1,1	0,4	1,2	1,8	0,2	0,8	0,3	3,7	100,0
Andalucía	2,0	100,0	1,4	0,4	1,7	2,1	0,2	1,5	0,2	7,1	100,0
Aragón	1,6	100,0	0,9	0,4	1,1	1,0	0,1	0,3	0,0	1,6	100,0
Asturias (Principado de)	2,5	100,0	2,0	1,1	2,2	2,9	0,4	1,4	0,2	13,2	-
Balears (Illes)	3,4	100,0	2,7	0,7	2,6	4,4	0,3	8,8	0,3	12,3	100,0
Canarias	1,0	100,0	0,5	0,2	0,5	0,8	0,0	0,0	0,0	0,0	-
Cantabria	2,7	100,0	2,0	0,4	2,2	3,4	0,1	0,3	0,0	10,1	100,0
Castilla y León	2,5	100,0	2,1	0,5	2,3	3,2	0,2	0,0	0,0	1,6	100,0
Castilla-La Mancha	2,3	100,0	1,6	0,5	1,9	2,9	0,3	0,2	0,1	4,9	-
Cataluña	1,5	100,0	0,6	0,4	0,7	0,9	0,1	0,5	0,1	0,0	..
Comunitat Valenciana	0,8	100,0	0,6	0,0	0,1	2,0	0,7	0,3	0,0	3,2	100,0
Extremadura	2,0	100,0	1,0	0,4	0,8	1,2	0,0	1,1	0,0	7,8	100,0
Galicia	2,3	100,0	1,5	0,8	1,6	2,2	0,4	0,2	0,2	5,1	100,0
Madrid (Comunidad de)	1,2	100,0	0,8	0,3	1,0	1,2	0,1	0,3	0,0	3,4	100,0
Murcia (Región de)	2,1	100,0	1,7	1,0	1,6	2,3	0,2	0,0	0,1	2,6	100,0
Navarra (Comunidad Foral de)	4,8	100,0	4,3	1,5	5,0	5,2	2,4	3,0	0,3	18,9	100,0
País Vasco	1,4	100,0	1,0	0,7	1,4	1,4	0,1	0,1	0,0	0,0	100,0
Rioja (La)	2,2	100,0	1,9	0,9	2,3	2,5	0,1	0,0	0,0	8,8	-
Ceuta	1,2	-	1,2	0,4	1,1	1,7	0,0	-	-	2,5	-
Melilla	1,2	-	1,2	0,6	1,6	1,6	0,0	-	-	-	-
CENTROS PRIVADOS-ENSEÑANZA CONCERTADA											
TOTAL	2,0	100,0	1,3	0,5	1,4	2,0	0,3	0,8	0,1	3,7	100,0
Andalucía	2,4	100,0	1,6	0,5	1,9	2,4	0,4	1,5	0,2	7,1	100,0
Aragón	2,0	100,0	1,1	0,6	1,2	1,1	0,1	0,3	0,1	1,6	100,0
Asturias (Principado de)	3,0	100,0	2,4	1,3	2,4	3,1	0,8	2,1	0,4	13,2	-
Balears (Illes)	4,0	100,0	3,1	0,8	2,9	4,9	0,4	10,1	0,0	12,3	100,0
Canarias	1,3	100,0	0,7	0,3	0,7	0,9	0,3	0,0	0,0	0,0	-
Cantabria	2,9	100,0	2,2	0,5	2,2	3,4	0,3	0,4	0,0	10,1	100,0
Castilla y León	2,7	100,0	2,3	0,6	2,4	3,2	0,1	0,0	0,0	1,6	100,0
Castilla-La Mancha	2,9	100,0	2,0	0,7	2,0	3,0	0,8	0,2	0,0	5,0	-
Cataluña	1,7	100,0	0,7	0,5	0,7	1,0	0,1	0,5	0,1	0,0	..
Comunitat Valenciana	1,0	100,0	0,7	0,0	0,0	2,2	0,4	0,3	0,0	3,2	100,0
Extremadura	2,2	100,0	1,1	0,4	0,8	1,2	0,0	1,3	0,0	7,8	100,0
Galicia	2,5	100,0	1,6	0,8	1,7	2,3	-	0,3	0,4	2,4	100,0
Madrid (Comunidad de)	1,8	100,0	1,1	0,5	1,2	1,4	0,1	0,4	0,0	3,5	100,0
Murcia (Región de)	2,4	100,0	1,9	1,1	1,6	2,4	0,0	0,0	0,2	2,6	100,0
Navarra (Comunidad Foral de)	4,8	100,0	4,4	1,6	5,0	5,2	2,4	3,1	0,3	18,9	100,0
País Vasco	1,4	100,0	1,0	0,7	1,4	1,4	0,1	0,1	0,0	0,0	100,0
Rioja (La)	2,3	100,0	2,0	1,0	2,3	2,5	0,0	0,0	0,0	8,8	-
Ceuta	1,3	-	1,3	0,5	1,1	1,7	-	-	-	2,5	-
Melilla	1,5	-	1,5	1,0	1,7	1,6	-	-	-	-	-
CENTROS PRIVADOS-ENSEÑANZA NO CONCERTADA											
TOTAL	0,2	100,0	0,2	0,1	0,3	0,3	0,2	0,3	0,0	10,1	-
Andalucía	0,2	-	0,2	0,1	0,2	0,3	0,2	1,0	0,1	0,0	-
Aragón	0,1	-	0,1	0,0	0,0	0,0	0,1	0,0	0,0	-	-
Asturias (Principado de)	0,2	-	0,2	0,4	0,2	0,0	0,4	0,0	0,0	-	-
Balears (Illes)	0,5	-	0,5	0,4	0,3	0,3	0,0	5,5	0,5	-	-
Canarias	0,2	100,0	0,0	0,0	0,0	0,0	0,0	0,0	0,0	-	-
Cantabria	0,7	100,0	0,3	0,0	1,4	5,5	0,0	0,0	0,0	-	-
Castilla y León	0,2	-	0,2	0,0	0,5	1,0	0,2	0,0	0,0	-	-
Castilla-La Mancha	0,3	-	0,3	0,3	0,5	0,1	0,2	0,3	0,2	0,0	-
Cataluña	0,2	-	0,2	0,3	0,0	0,0	0,1	0,3	0,0	-	-
Comunitat Valenciana	0,3	100,0	0,3	0,0	0,4	0,7	1,4	0,0	0,0	-	-
Extremadura	0,1	-	0,1	0,4	0,0	0,0	0,1	0,0	0,0	-	-
Galicia	0,6	-	0,6	0,3	0,8	1,0	0,4	0,1	0,0	14,1	-
Madrid (Comunidad de)	0,2	100,0	0,1	0,1	0,3	0,2	0,1	0,0	0,0	0,0	-
Murcia (Región de)	0,6	-	0,6	0,8	0,7	0,5	0,3	0,0	0,0	-	-
Navarra (Comunidad Foral de)	4,4	100,0	0,2	0,2	0,0	-	-	0,0	0,0	-	-
País Vasco	0,0	-	0,0	0,0	0,0	0,0	0,0	0,0	0,0	-	-
Rioja (La)	0,5	-	0,5	0,7	-	-	0,2	-	0,0	-	-
Ceuta	0,0	-	0,0	0,0	-	-	0,0	-	-	-	-
Melilla	0,0	-	0,0	0,0	0,0	-	0,0	-	-	-	-

(1) Porcentajes calculados sobre el alumnado de cada categoría.

(2) Se refiere al alumnado de E. Especial en centros específicos y de unidades específicas en centros ordinarios.

D7.7. Porcentaje de alumnado con necesidades educativas especiales por sexo y enseñanza (1)

	TOTAL	Educación Especial Específica (2)	Alumnado integrado en centros ordinarios								
			Total	E. Infantil	E. Primaria	ESO	Bachillerato	FP de Grado Medio	FP de Grado Superior	Prog. de Cualif. Prof. Inicial	Prog. Cualif. Prof. - E. Especial
HOMBRES											
TOTAL	2,4	100,0	1,9	0,9	2,5	2,7	0,3	0,8	0,1	4,0	100,0
Andalucía	2,9	100,0	2,4	1,1	3,3	3,2	0,5	1,8	0,3	6,6	100,0
Aragón	2,2	100,0	1,7	1,1	2,5	1,6	0,2	0,2	0,1	2,4	100,0
Asturias (Principado de)	3,2	100,0	2,7	1,3	3,7	3,4	0,5	2,1	0,3	13,3	100,0
Baleares (Illes)	4,1	100,0	3,6	1,0	4,1	5,3	0,5	8,6	0,9	11,6	100,0
Canarias	2,2	100,0	1,6	0,6	2,4	1,9	0,2	0,1	0,0	2,1	100,0
Cantabria	3,1	100,0	2,7	1,4	3,7	3,6	0,4	0,6	0,1	7,8	100,0
Castilla y León	3,0	100,0	2,6	0,9	3,7	3,5	0,3	0,1	0,1	2,2	100,0
Castilla-La Mancha	2,6	100,0	2,2	1,4	2,9	3,0	0,2	0,3	0,1	3,8	100,0
Cataluña	1,8	100,0	1,2	0,9	1,5	1,8	0,1	0,3	0,1	0,0	..
Comunitat Valenciana	1,1	100,0	0,7	0,0	0,0	2,4	0,5	0,3	0,0	3,4	100,0
Extremadura	2,2	100,0	1,7	1,0	1,8	2,2	0,2	0,9	0,2	4,1	100,0
Galicia	2,6	100,0	2,2	1,3	2,9	3,0	0,4	0,6	0,2	3,1	100,0
Madrid (Comunidad de)	2,3	100,0	1,8	0,7	2,7	2,4	0,2	0,3	0,1	4,0	100,0
Murcia (Región de)	3,3	100,0	2,8	2,9	2,8	3,8	0,4	0,4	0,0	4,5	100,0
Navarra (Comunidad Foral de)	5,6	100,0	5,1	2,0	6,7	6,1	2,1	3,1	0,2	11,0	100,0
País Vasco	2,0	100,0	1,6	1,1	2,5	1,9	0,2	0,1	0,0	0,0	100,0
Rioja (La)	3,2	100,0	2,8	1,8	4,0	3,4	0,1	0,2	0,1	2,9	100,0
Ceuta	5,2	100,0	4,6	1,8	6,4	5,0	0,4	2,4	0,0	3,7	100,0
Melilla	3,9	100,0	3,5	2,0	4,8	4,8	0,0	0,0	0,0	1,8	100,0
MUJERES											
TOTAL	1,4	100,0	1,1	0,5	1,3	1,6	0,2	0,7	0,1	3,8	100,0
Andalucía	1,6	100,0	1,3	0,6	1,7	1,9	0,2	1,3	0,2	6,1	100,0
Aragón	1,3	100,0	1,0	0,5	1,3	1,1	0,1	0,1	0,1	2,0	100,0
Asturias (Principado de)	1,9	100,0	1,5	0,8	1,8	2,2	0,3	2,2	0,2	19,1	100,0
Baleares (Illes)	2,6	100,0	2,3	0,6	2,3	3,8	0,4	6,4	0,1	12,8	100,0
Canarias	1,1	100,0	0,8	0,4	1,1	0,8	0,1	0,1	0,0	1,1	100,0
Cantabria	1,7	100,0	1,4	0,7	1,7	2,2	0,1	0,1	0,0	6,4	100,0
Castilla y León	1,7	100,0	1,5	0,6	2,0	2,1	0,2	0,2	0,1	2,2	100,0
Castilla-La Mancha	1,7	100,0	1,4	0,8	1,8	2,1	0,2	0,3	0,1	4,2	100,0
Cataluña	1,0	100,0	0,7	0,4	0,8	1,1	0,0	0,3	0,1	0,0	..
Comunitat Valenciana	0,6	100,0	0,4	0,0	0,0	1,2	0,2	0,2	0,0	2,3	100,0
Extremadura	1,4	100,0	1,1	0,5	1,1	1,6	0,2	0,9	0,1	5,0	100,0
Galicia	1,4	100,0	1,1	0,6	1,4	1,6	0,2	0,3	0,2	3,1	100,0
Madrid (Comunidad de)	1,4	100,0	1,1	0,4	1,5	1,6	0,1	0,2	0,0	4,2	100,0
Murcia (Región de)	2,1	100,0	1,8	1,6	1,8	2,8	0,3	0,1	0,1	5,2	100,0
Navarra (Comunidad Foral de)	3,0	100,0	2,6	1,1	3,7	2,7	0,6	1,9	0,3	10,6	100,0
País Vasco	1,0	100,0	0,8	0,6	1,2	1,0	0,1	0,1	0,0	0,0	100,0
Rioja (La)	2,2	100,0	1,9	1,1	2,7	2,6	0,1	0,0	0,2	5,0	100,0
Ceuta	3,5	100,0	2,9	1,0	3,6	4,8	0,5	1,5	0,0	3,8	100,0
Melilla	2,4	100,0	2,0	0,9	2,6	3,2	0,0	0,3	0,0	1,8	100,0

(1) Porcentajes calculados sobre el alumnado de cada categoría.

(2) Se refiere al alumnado de E. Especial en centros específicos y de unidades específicas en centros ordinarios.

D7.8. Distribución porcentual del alumnado con necesidades educativas especiales según tipo de centro y sexo

	TODOS LOS CENTROS		CENTROS ESPECÍFICOS (1)		CENTROS ORDINARIOS	
	Hombres	Mujeres	Hombres	Mujeres	Hombres	Mujeres
TOTAL	64,8	35,2	62,5	37,5	65,4	34,6
Andalucía	65,5	34,5	63,7	36,3	65,9	34,1
Aragón	64,2	35,8	61,5	38,5	65,1	34,9
Asturias (Principado de)	64,6	35,4	62,3	37,7	65,1	34,9
Baleares (Illes)	63,9	36,1	67,3	32,7	63,5	36,5
Canarias	67,3	32,7	63,4	36,6	68,8	31,2
Cantabria	66,2	33,8	59,5	40,5	67,3	32,7
Castilla y León	64,6	35,4	60,2	39,8	65,4	34,6
Castilla-La Mancha	62,5	37,5	62,1	37,9	62,5	37,5
Cataluña	65,0	35,0	63,2	36,8	66,0	34,0
Comunitat Valenciana	64,4	35,6	60,6	39,4	66,8	33,2
Extremadura	62,9	37,1	64,7	35,3	62,4	37,6
Galicia	67,2	32,8	64,8	35,2	67,7	32,3
Madrid (Comunidad de)	63,5	36,5	60,4	39,6	64,4	35,6
Murcia (Región de)	62,5	37,5	62,9	37,1	62,4	37,6
Navarra (Comunidad Foral de)	66,3	33,7	58,2	41,8	67,4	32,6
País Vasco	67,9	32,1	63,4	36,6	69,0	31,0
Rioja (La)	60,1	39,9	58,6	41,4	60,3	39,7
Ceuta	61,2	38,8	57,9	42,1	61,8	38,2
Melilla	63,7	36,3	56,3	43,8	64,9	35,1

(1) Incluye al alumnado de E. Especial de unidades específicas en centros ordinarios.

D7.9. Distribución porcentual del alumnado con necesidades educativas especiales según discapacidad

	TOTAL	Auditiva	Motora	Psíquica	Visual	Trastornos graves (1)	Plurideficiencia (2)	No distribuido por discapacidad
TOTAL	100,0	4,9	8,6	47,2	2,0	29,2	6,8	1,3
Andalucía	100,0	5,4	12,2	48,6	2,3	31,0	X	0,5
Aragón	100,0	8,8	7,7	50,7	1,9	18,7	12,1	0,0
Asturias (Principado de)	100,0	5,9	9,4	46,1	1,6	28,3	8,8	0,0
Baleares (Illes)	100,0	5,6	7,2	56,6	1,9	25,7	3,1	0,0
Canarias	100,0	5,3	7,3	38,2	1,5	19,8	10,2	17,6
Cantabria	100,0	4,4	6,6	34,9	1,9	38,5	13,6	0,0
Castilla y León	100,0	4,4	10,6	36,2	1,5	37,4	9,9	0,0
Castilla-La Mancha	100,0	3,8	7,2	54,1	1,6	21,9	11,3	0,0
Cataluña	100,0	5,0	8,3	50,3	2,6	31,2	X	2,7
Comunitat Valenciana	100,0	3,4	3,4	39,5	1,1	37,7	14,3	0,6
Extremadura	100,0	4,9	5,9	58,0	1,5	16,4	13,3	0,0
Galicia	100,0	4,7	6,7	33,4	3,3	42,4	7,9	1,6
Madrid (Comunidad de)	100,0	4,9	7,2	49,4	1,9	26,2	10,4	0,0
Murcia (Región de)	100,0	4,2	6,7	63,8	1,4	15,2	8,9	0,0
Navarra (Comunidad Foral de)	100,0	2,6	3,9	21,1	0,9	38,4	33,0	0,0
País Vasco	100,0	5,1	13,7	41,6	2,1	32,5	2,4	2,6
Rioja (La)	100,0	3,9	5,5	62,0	1,2	14,0	13,4	0,0
Ceuta	100,0	1,5	3,2	73,4	1,5	15,0	5,5	0,0
Melilla	100,0	2,7	7,2	52,7	1,9	28,5	6,9	0,0

(1) Incluye "Trastornos generalizados del desarrollo" y "Trastornos graves de conducta/personalidad/comportamiento".

(2) En Andalucía y Cataluña el alumnado con plurideficiencia se ha clasificado según la discapacidad dominante.

D7.10. Porcentaje de alumnado con necesidades educativas especiales que está integrado en centros ordinarios por discapacidad

	TOTAL (1)	Auditiva	Motora	Psíquica	Visual	Trastornos graves (2)	Plurideficiencia (3)
TOTAL	78,5	92,1	84,9	79,3	96,5	82,6	35,5
Andalucía	81,9	87,3	72,0	82,7	91,3	84,5	X
Aragón	75,3	66,6	96,2	85,7	97,2	72,2	26,3
Asturias (Principado de)	82,2	100,0	85,1	85,5	98,1	83,5	42,2
Baleares (Illes)	89,4	93,8	93,2	93,8	99,1	86,8	7,8
Canarias	71,6	99,7	100,0	68,4	100,0	62,9	15,0
Cantabria	85,2	100,0	99,3	87,8	100,0	91,8	46,3
Castilla y León	85,3	99,7	97,9	83,7	99,2	95,6	30,4
Castilla-La Mancha	83,5	100,0	99,0	88,3	99,2	85,2	39,6
Cataluña	64,7	90,6	73,0	60,8	96,3	67,6	X
Comunitat Valenciana	60,4	100,0	100,0	60,0	100,0	76,0	1,0
Extremadura	78,0	98,7	96,8	84,2	100,0	77,5	33,6
Galicia	81,6	93,6	98,4	79,3	96,8	86,1	35,3
Madrid (Comunidad de)	77,5	93,0	98,2	78,4	99,7	85,2	27,5
Murcia (Región de)	85,0	98,4	97,4	91,5	99,0	77,8	32,7
Navarra (Comunidad Foral de)	88,9	92,3	97,7	79,1	100,0	98,4	82,6
País Vasco	79,4	97,4	81,9	71,8	100,0	89,0	52,3
Rioja (La)	87,3	100,0	100,0	96,6	100,0	81,3	40,8
Ceuta	85,9	100,0	100,0	91,7	100,0	76,3	19,0
Melilla	86,3	100,0	95,2	86,3	100,0	93,4	37,5

(1) Para el cálculo del total se considera también el alumnado con necesidades educativas especiales no distribuido por discapacidad.

(2) Incluye "Trastornos generalizados del desarrollo" y "Trastornos graves de conducta/personalidad/comportamiento".

(3) En Andalucía y Cataluña el alumnado con plurideficiencia se ha clasificado según la discapacidad dominante.

D7.11. Alumnado con altas capacidades intelectuales por titularidad/financiación, enseñanza y sexo

	TOTAL	Hombres	Mujeres
TODOS LOS CENTROS			
TOTAL	8.602	5.832	2.770
E. Infantil	112	79	33
E. Primaria	4.424	2.996	1.428
ESO	3.183	2.168	1.015
Bachillerato	856	567	289
FP Grado Medio	15	15	0
FP Grado Superior	12	7	5
CENTROS PÚBLICOS			
TOTAL	5.794	3.922	1.872
E. Infantil	70	50	20
E. Primaria	3.030	2.046	984
ESO	2.047	1.391	656
Bachillerato	623	416	207
FP Grado Medio	13	13	0
FP Grado Superior	11	6	5
CENTROS PRIVADOS-TOTAL			
TOTAL	2.808	1.910	898
E. Infantil	42	29	13
E. Primaria	1.394	950	444
ESO	1.136	777	359
Bachillerato	233	151	82
FP Grado Medio	2	2	0
FP Grado Superior	1	1	0
CENTROS PRIVADOS-ENSEÑANZA CONCERTADA			
TOTAL	2.426	1.650	776
E. Infantil	38	25	13
E. Primaria	1.285	872	413
ESO	1.026	700	326
Bachillerato	74	50	24
FP Grado Medio	2	2	0
FP Grado Superior	1	1	0
CENTROS PRIVADOS-ENSEÑANZA NO CONCERTADA			
TOTAL	382	260	122
E. Infantil	4	4	0
E. Primaria	109	78	31
ESO	110	77	33
Bachillerato	159	101	58
FP Grado Medio	0	0	0
FP Grado Superior	0	0	0

D7.12. Alumnado con altas capacidades intelectuales por enseñanza y sexo

	TOTAL (1)		E. PRIMARIA		ESO	
	Total	% Mujeres	Total	% Mujeres	Total	% Mujeres
TOTAL	8.602	32,2	4.424	32,3	3.183	31,9
Andalucía	1.711	30,1	876	32,5	575	26,1
Aragón	99	20,2	54	18,5	36	16,7
Asturias (Principado de)	329	37,1	191	37,7	97	33,0
Baleares (Illes)	361	28,8	184	31,0	125	28,8
Canarias	1.081	36,3	670	39,4	320	30,6
Cantabria	105	24,8	65	29,2	32	18,8
Castilla y León	456	30,0	221	26,2	196	35,7
Castilla-La Mancha	238	35,7	107	33,6	109	38,5
Cataluña	166	39,2	93	39,8	61	39,3
Comunitat Valenciana	217	46,1	18	50,0	149	42,3
Extremadura	127	18,9	68	10,3	46	28,3
Galicia	904	32,2	526	30,8	273	34,8
Madrid (Comunidad de)	1.355	28,4	801	29,7	470	27,9
Murcia (Región de)	1.067	36,5	333	31,2	570	38,4
Navarra (Comunidad Foral de)	188	33,5	101	34,7	59	28,8
País Vasco	145	25,5	82	29,3	46	19,6
Rioja (La)	52	26,9	33	30,3	19	21,1
Ceuta	0	-	0	-	0	-
Melilla	1	100,0	1	100,0	0	-

(1) Para el cálculo del total se consideran, además de E. Primaria y ESO, 2.º ciclo de E. Infantil, Bachillerato ordinario y Formación Profesional presencial.

D7.13. Alumnado con integración tardía en el sistema educativo español por sexo, titularidad/financiación y enseñanza

	TOTAL	E. Primaria	ESO
AMBOS SEXOS			
TOTAL	29.463	15.532	13.931
Centros públicos	24.676	13.685	10.991
Centros privados - Total	4.787	1.847	2.940
Centros privados - Enseñanza concertada	4.610	1.735	2.875
Centros privados - Enseñanza no concertada	177	112	65
HOMBRES			
TOTAL	15.932	8.341	7.591
Centros públicos	13.386	7.361	6.025
Centros privados - Total	2.546	980	1.566
Centros privados - Enseñanza concertada	2.452	925	1.527
Centros privados - Enseñanza no concertada	94	55	39
MUJERES			
TOTAL	13.531	7.191	6.340
Centros públicos	11.290	6.324	4.966
Centros privados - Total	2.241	867	1.374
Centros privados - Enseñanza concertada	2.158	810	1.348
Centros privados - Enseñanza no concertada	83	57	26

D7.14 Alumnado con integración tardía en el sistema educativo español por enseñanza y sexo

	TOTAL		E. PRIMARIA		ESO	
	Total	% Mujeres	Total	% Mujeres	Total	% Mujeres
TOTAL	29.463	45,9	15.532	46,3	13.931	45,5
Andalucía	0	-	0	-	0	-
Aragón	1.338	43,9	902	43,5	436	44,7
Asturias (Principado de)	375	46,9	221	46,2	154	48,1
Baleares (Illes)	2.386	44,3	1.298	43,5	1.088	45,2
Canarias	524	38,5	130	37,7	394	38,8
Cantabria	548	45,1	196	44,4	352	45,5
Castilla y León	2.820	48,9	1.194	48,8	1.626	48,9
Castilla-La Mancha	2.243	43,9	1.198	43,4	1.045	44,5
Cataluña	11.631	45,9	7.504	47,0	4.127	44,0
Comunitat Valenciana	1.352	46,4	4	50,0	1.348	46,4
Extremadura	152	42,8	83	53,0	69	30,4
Galicia	2.394	45,7	1.254	45,6	1.140	45,8
Madrid (Comunidad de)	1.852	47,5	645	49,5	1.207	46,5
Murcia (Región de)	217	49,8	108	49,1	109	50,5
Navarra (Comunidad Foral de)	1.227	49,1	588	47,3	639	50,7
País Vasco	0	-	0	-	0	-
Rioja (La)	389	45,8	200	48,0	189	43,4
Ceuta	15	26,7	7	57,1	8	0,0
Melilla	0	-	0	-	0	-

D7.15. Alumnado con otras categorías de necesidades por titularidad/financiación, enseñanza y sexo

	TOTAL	Hombres	Mujeres
TODOS LOS CENTROS			
TOTAL	211.400	131.494	79.906
E. Infantil	26.858	18.317	8.541
E. Primaria	116.712	72.491	44.221
ESO	60.190	35.559	24.631
Bachillerato	1.151	647	504
FP Grado Medio	2.222	1.405	817
FP Grado Superior	146	78	68
Prog. de Cualificación Profesional Inicial	4.121	2.997	1.124
CENTROS PÚBLICOS			
TOTAL	169.599	106.050	63.549
E. Infantil	22.102	15.073	7.029
E. Primaria	95.135	59.383	35.752
ESO	46.003	27.292	18.711
Bachillerato	939	501	438
FP Grado Medio	1.709	1.095	614
FP Grado Superior	114	59	55
Prog. de Cualificación Profesional Inicial	3.597	2.647	950
CENTROS PRIVADOS-TOTAL			
TOTAL	41.801	25.444	16.357
E. Infantil	4.756	3.244	1.512
E. Primaria	21.577	13.108	8.469
ESO	14.187	8.267	5.920
Bachillerato	212	146	66
FP Grado Medio	513	310	203
FP Grado Superior	32	19	13
Prog. de Cualificación Profesional Inicial	524	350	174
CENTROS PRIVADOS-ENSEÑANZA CONCERTADA			
TOTAL	40.517	24.549	15.968
E. Infantil	4.567	3.106	1.461
E. Primaria	20.882	12.633	8.249
ESO	13.940	8.091	5.849
Bachillerato	110	74	36
FP Grado Medio	489	295	194
FP Grado Superior	18	7	11
Prog. de Cualificación Profesional Inicial	511	343	168
CENTROS PRIVADOS-ENSEÑANZA NO CONCERTADA			
TOTAL	1.284	895	389
E. Infantil	189	138	51
E. Primaria	695	475	220
ESO	247	176	71
Bachillerato	102	72	30
FP Grado Medio	24	15	9
FP Grado Superior	14	12	2
Prog. de Cualificación Profesional Inicial	13	7	6

D7.16. Alumnado con otras categorías de necesidades por enseñanza y sexo

	TOTAL (1)		E. PRIMARIA		ESO	
	Total	% Mujeres	Total	% Mujeres	Total	% Mujeres
TOTAL	211.400	37,8	116.712	37,9	60.190	40,9
Andalucía	28.437	36,2	11.689	35,8	11.341	38,8
Aragón	4.958	41,9	3.210	43,1	1.022	41,1
Asturias (Principado de)	3.008	35,8	1.800	36,6	571	38,2
Balears (Illes)	14.056	36,9	6.554	38,1	5.509	37,7
Canarias	8.978	31,9	5.455	32,0	1.852	33,3
Cantabria	3.582	37,9	1.895	37,2	1.105	43,5
Castilla y León	15.754	41,6	9.158	41,6	4.762	45,8
Castilla-La Mancha	7.679	37,1	4.663	38,6	2.048	38,4
Cataluña	69	53,6	0	-	0	-
Comunitat Valenciana	51.001	36,4	34.233	36,5	7.702	41,8
Extremadura	5.529	34,8	2.925	33,6	2.217	37,5
Galicia	30.762	41,1	14.603	39,7	10.769	44,3
Madrid (Comunidad de)	13.621	36,9	6.262	38,8	3.715	41,4
Murcia (Región de)	9.730	36,7	5.557	37,0	3.165	39,1
Navarra (Comunidad Foral de)	6.287	49,1	4.375	49,1	1.839	49,9
País Vasco	6.073	33,5	3.434	33,8	1.918	34,5
Rioja (La)	1.518	42,8	731	44,2	502	43,4
Ceuta	152	35,5	73	34,2	70	35,7
Melilla	206	31,6	95	30,5	83	37,3

(1) Para el cálculo del total se consideran, además de E. Primaria y ESO, E. Infantil, Bachillerato ordinario, Formación Profesional presencial y Programas de Cualificación Profesional Inicial ordinarios.

D7.17. Distribución porcentual del alumnado con otras categorías de necesidades según tipo de necesidad

	TOTAL	Retraso madurativo	Trastornos del desarrollo del lenguaje y la comunicación	Trastornos del aprendizaje	Desconocimiento importante de la lengua de instrucción	Alumnado en situación de desventaja socio-educativa	No distribuido por otras categorías
TOTAL	100,0	3,2	15,0	39,7	3,6	15,3	23,3
Andalucía	100,0	1,4	8,0	88,7	0,0	0,0	1,8
Aragón	100,0	4,8	21,6	43,6	3,8	26,2	0,0
Asturias (Principado de)	100,0	10,1	37,5	37,6	0,1	14,8	0,0
Balears (Illes)	100,0	4,7	5,8	38,8	13,2	30,0	7,5
Canarias	100,0	0,0	62,0	4,6	0,0	14,1	19,4
Cantabria	100,0	3,5	40,6	33,3	1,6	21,0	0,0
Castilla y León	100,0	3,3	28,6	34,1	15,7	18,3	0,0
Castilla-La Mancha	100,0	3,9	19,7	46,8	3,7	25,9	0,0
Cataluña	100,0	100,0
Comunitat Valenciana	100,0	0,0	1,0	16,3	0,0	0,0	82,6
Extremadura	100,0	0,3	4,8	74,9	0,0	20,0	0,0
Galicia	100,0	1,0	21,1	56,5	0,5	12,5	8,4
Madrid (Comunidad de)	100,0	23,8	18,5	15,5	3,8	38,4	0,0
Murcia (Región de)	100,0	0,8	19,7	33,9	7,6	38,0	0,0
Navarra (Comunidad Foral de)	100,0	0,0	5,8	0,2	18,3	75,7	0,0
País Vasco	100,0	6,3	15,5	56,7	0,0	2,3	19,2
Rioja (La)	100,0	7,3	19,4	33,0	6,7	33,6	0,0
Ceuta	100,0	3,9	25,7	17,1	6,6	46,7	0,0
Melilla	100,0	4,4	33,5	33,0	0,5	28,6	0,0

D7.18. Porcentaje de alumnado con necesidad específica de apoyo educativo por Comunidad Autónoma y tipo de necesidad

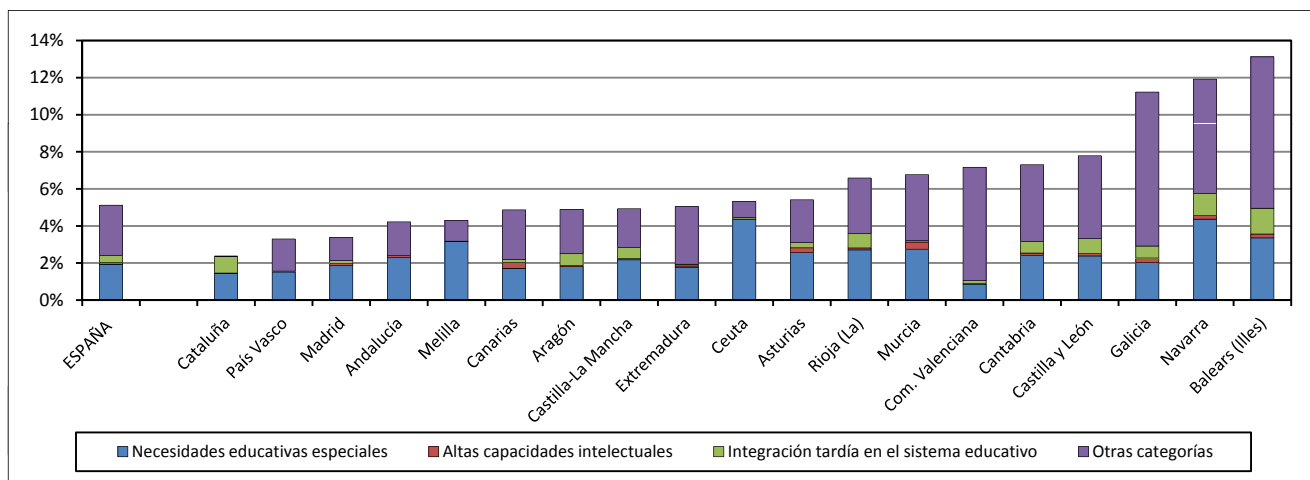

D7.19. Distribución porcentual del alumnado con necesidades educativas especiales en integración y en centros específicos

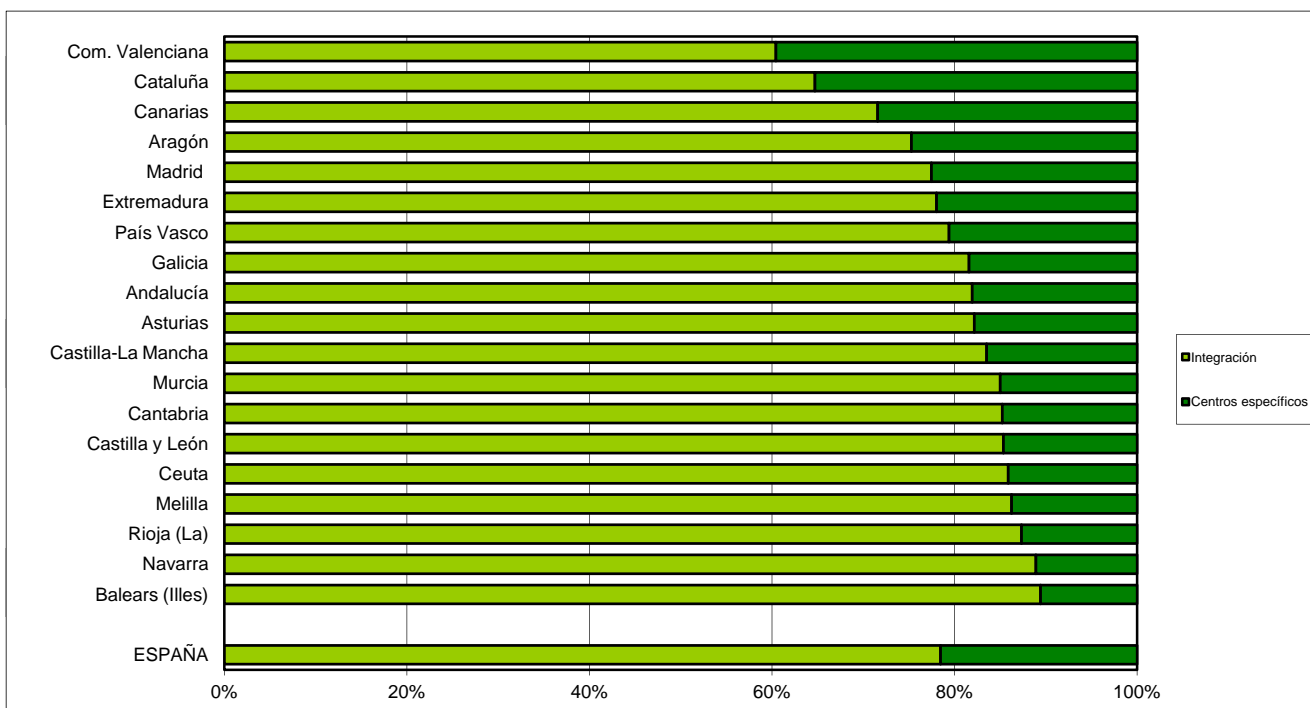

D7.20. Porcentaje de alumnado de integración por titularidad del centro

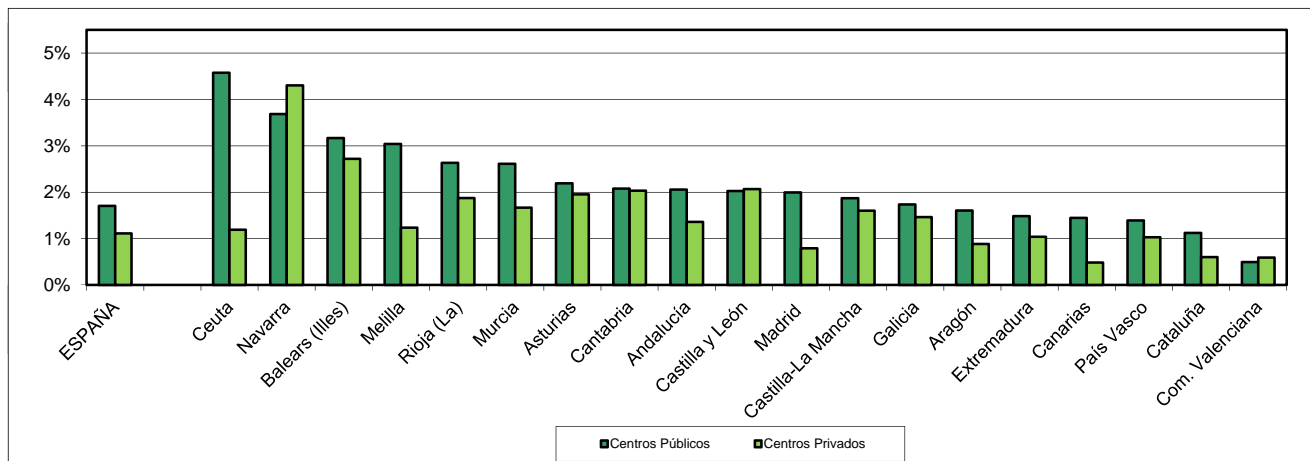

D8.0. Contenido, notas explicativas y fuentes de información

Se presenta en este apartado un resumen de la información estadística correspondiente a la educación universitaria en el curso 2011-2012.

A la educación universitaria se accede tras superar el Bachillerato y las *pruebas de acceso realizadas por las propias universidades*, o habiendo superado las *pruebas para mayores de 25 años o para mayores de 45 años*.

En el curso de referencia se imparten los siguientes estudios universitarios:

- Los *estudios de primer ciclo*, tienen una duración de tres cursos académicos (mínimo 180 créditos), tras los cuales se obtiene el título de *Diplomado, Arquitecto Técnico o Ingeniero Técnico*.
- Los *estudios de primer y segundo ciclo*, se configuran en un primer ciclo de dos o tres años de duración y un segundo ciclo de dos años. Al finalizar este período se obtiene el título de *Licenciado, Arquitecto o Ingeniero*. Existen igualmente estudios de *sólo segundo ciclo*, con una duración de dos años académicos y dirigidos a alumnos que hayan completado un primer ciclo afín a estos estudios.
- Las *enseñanzas de Grado*, que forman parte de la nueva estructura de sistemas universitarios del Espacio Europeo de Educación Superior y tienen como finalidad la obtención de una formación general, en una o varias disciplinas, orientada a la preparación para el ejercicio de actividades de carácter profesional. Tras la obtención de un total de 240 créditos, los estudios concluyen con la elaboración y defensa de un trabajo de fin de Grado que da derecho al título de Graduado.
- Los *Másteres Oficiales*, que tienen como finalidad la adquisición por el estudiante de una formación avanzada, de carácter especializado o multidisciplinar, orientada a la especialización académica o profesional, o bien a promover la iniciación en tareas investigadoras. Para acceder a estas enseñanzas es necesario estar en posesión de un título universitario oficial español u otro expedido por una institución de educación superior del Espacio Europeo de Educación Superior.

La oferta formativa en la universidad se completa con los *Programas de Doctorado*, en los cuales tras haber superado un periodo de formación y un periodo de investigación organizado se obtiene el título de *Doctor*.

La información que se presenta en este capítulo es la siguiente:

- Las tablas D8.1 y D8.2 están referidas a las *pruebas de acceso a la universidad* realizadas en el año 2012. La información se presenta por universidad (universidad y convocatoria) y por comunidad autónoma (atendiendo a la comunidad autónoma donde se ubica el rectorado de la universidad que realiza la prueba).
- Las tablas D8.3 a D8.11 presentan la *información clasificada por universidad*. Se facilitan datos de profesorado, alumnado matriculado y alumnado egresado, en primer y segundo ciclo universitario, en estudios de grado y en másteres oficiales según distintas características.

Se facilitan las siguientes precisiones técnicas sobre los datos estadísticos de este capítulo:

- La *tasa bruta de población que supera la prueba de acceso a la universidad*, que se presenta en la tabla D8.2, es la relación entre el total de aprobados de las convocatorias de junio y septiembre respecto a la población de la edad teórica al comienzo del curso escolar de referencia.
- Para el cálculo de la tasa bruta de población que supera la prueba de acceso a la universidad se han utilizado las *Estimaciones Intercensales de Población del INE que actualizan a las Estimaciones de la población actual que se venían aplicando en cursos anteriores*.

En los capítulos generales de esta publicación (B1. Centros docentes, B3. El profesorado, B4. El gasto en educación, B5. Las becas y ayudas al estudio, C1. La escolarización en el sistema educativo y C2. Las transiciones y resultados educativos) también se presenta información estadística sobre este nivel educativo que complementa a la de este capítulo.

Fuentes de información:

- *Estadísticas Universitarias: Alumnado*. Curso 2011-2012. S.G. de Coordinación y Seguimiento Universitario del MECD.

- *Estadísticas Universitarias: Personal Universitario* Curso 2011-2012. S.G. de Coordinación y Seguimiento Universitario del MECD.
- *Estadística de las Pruebas de Acceso a la Universidad*. Año 2012. INE.

D8.1. Alumnado que supera la prueba de acceso a la universidad, por universidad, convocatoria y sexo. Año 2012

	Total		Junio		Septiembre (1)		Mayores de 25 años		Mayores de 45 años	
	Total	% Mujeres	Total	% Mujeres	Total	% Mujeres	Total	% Mujeres	Total	% Mujeres
TOTAL UNIVERSIDADES	235.330	55,3	181.526	56,7	34.122	51,9	16.801	47,1	2.881	61,6
U. PÚBLICAS	234.331	55,4	181.526	56,7	34.122	51,9	15.941	47,3	2.742	61,6
Alcalá de Henares	3.823	56,2	3.123	56,7	616	53,9	72	51,4	12	58,3
Alicante	4.309	57,0	3.296	58,8	687	50,9	304	49,7	22	72,7
Almería	2.692	55,0	2.251	55,8	276	52,2	144	45,1	21	66,7
Autónoma de Barcelona	6.697	56,0	5.585	57,0	749	50,9	322	47,5	41	65,9
Autónoma de Madrid	8.818	52,7	7.619	53,1	1.132	49,6	39	46,2	28	67,9
Barcelona	10.136	55,5	8.162	56,5	1.193	49,5	710	50,7	71	80,3
Burgos	1.713	55,5	1.325	56,1	331	56,8	55	36,4	2	0,0
Cádiz	6.709	53,8	5.033	54,9	1.223	52,6	396	40,7	57	77,2
Cantabria	2.401	53,0	1.941	54,8	381	48,6	68	29,4	11	36,4
Carlos III	3.874	57,3	3.237	58,5	602	51,8	30	36,7	5	60,0
Castilla-La Mancha	8.648	57,2	7.068	57,8	1.109	56,1	410	49,0	61	63,9
Complutense de Madrid	12.300	52,9	10.184	53,6	1.840	48,8	214	50,0	62	79,0
Córdoba	4.645	55,2	3.706	56,4	824	51,8	98	39,8	17	52,9
Extremadura	6.180	55,9	4.799	56,9	1.096	55,8	248	37,5	37	48,6
Girona	3.054	60,3	2.504	61,5	336	53,0	187	53,5	27	88,9
Granada	6.803	55,9	5.240	57,2	1.218	52,9	298	42,6	47	66,0
Huelva	2.254	55,5	1.663	56,2	443	54,6	132	44,7	16	93,8
Islas Baleares	4.453	54,5	3.318	54,6	741	52,0	368	56,5	26	84,6
Jaén	3.986	55,6	3.068	57,3	737	51,0	157	43,3	24	70,8
Jaume I de Castellón	2.889	57,3	2.202	60,2	406	50,0	261	44,1	20	55,0
La Laguna	4.911	56,0	4.080	57,2	688	50,3	124	45,2	19	73,7
La Rioja	1.374	57,9	1.081	58,4	261	55,2	26	57,7	6	83,3
Las Palmas de Gran Canaria	5.192	54,7	4.129	56,3	705	48,8	358	47,5	-	-
León	2.153	57,3	1.694	58,1	407	54,5	49	53,1	3	33,3
Lleida	1.975	57,8	1.614	59,8	260	45,8	87	50,6	14	92,9
Málaga	7.806	55,6	6.219	56,9	1.167	52,4	372	43,0	48	62,5
Miguel Hernández de Elche	4.503	54,5	3.061	57,1	706	52,1	712	44,9	24	70,8
Murcia (2)	8.108	55,9	5.845	56,4	1.586	52,6	543	54,5	134	76,9
Oviedo	3.925	57,9	3.157	59,2	572	55,6	175	43,4	21	52,4
Pablo de Olavide	1.358	58,7	957	59,6	226	61,5	134	46,3	41	63,4
País Vasco	10.995	54,3	9.179	55,4	1.576	47,8	167	48,5	73	71,2
Politécnica de Cartagena (2)	33	48,5	-	-	-	-	27	37,0	6	100,0
Politécnica de Cataluña	5.762	56,6	4.972	57,2	743	53,6	39	35,9	8	62,5
Politécnica de Madrid	1.212	54,5	998	55,9	178	53,4	0	-	36	22,2
Politécnica de Valencia	4.854	54,8	4.169	56,0	631	48,3	42	31,0	12	66,7
Pompeu Fabra	2.492	55,7	2.071	56,8	368	52,7	48	35,4	5	20,0
Pública de Navarra	2.931	57,2	2.474	57,8	441	54,0	15	60,0	1	100,0
Rey Juan Carlos	2.675	55,7	2.202	56,5	384	51,8	64	42,2	25	76,0
Rovira i Virgili	3.057	57,3	2.544	58,1	351	53,6	152	52,6	10	50,0
Salamanca	3.477	56,1	2.583	57,1	719	52,7	159	52,8	16	68,8
Santiago (3)	10.497	57,2	8.737	58,2	1.670	52,8	71	33,8	19	68,4
Sevilla	9.348	55,3	7.422	55,8	1.592	53,6	267	45,3	67	77,6
UNED	12.018	51,5	3.248	57,0	227	50,2	7.074	48,4	1.469	54,9
Valencia (Est. General)	6.981	54,7	5.521	57,0	893	47,7	525	42,1	42	69,0
Valladolid	4.182	54,7	3.251	55,7	796	52,0	116	39,7	19	73,7
Zaragoza	6.128	57,6	4.994	58,5	1.035	53,5	82	51,2	17	76,5
U. PRIVADAS	999	44,9	-	-	-	-	860	42,2	139	61,9
Abat Oliba-CEU	8	37,5	-	-	-	-	8	37,5	-	-
Alfonso X El Sabio	5	60,0	-	-	-	-	5	60,0	-	-
Camilo José Cela	97	34,0	-	-	-	-	89	32,6	8	50,0
Católica S. Antonio de Murcia	3	66,7	-	-	-	-	-	-	3	66,7
Deusto	5	100,0	-	-	-	-	2	100,0	3	100,0
Europea de Madrid	283	34,6	-	-	-	-	274	33,9	9	55,6
Francisco de Vitoria	12	50,0	-	-	-	-	11	45,5	1	100,0
Internacional de La Rioja	44	43,2	-	-	-	-	40	40,0	4	75,0
Internal. de Catalunya	9	33,3	-	-	-	-	9	33,3	-	-
Navarra	12	33,3	-	-	-	-	12	33,3	-	-
Oberta de Catalunya	316	58,2	-	-	-	-	248	55,2	68	69,1
Ramón Llull	12	41,7	-	-	-	-	9	44,4	3	33,3
San Jorge	4	25,0	-	-	-	-	4	25,0	-	-
Vic	84	37,1	-	-	-	-	71	35,9	13	40,7
UDIMA	105	52,4	-	-	-	-	78	49,3	27	69,2

(1) La convocatoria de septiembre incluye la de julio en aquellas universidades en las que la extraordinaria se celebra en ese mes.

(2) Las Universidades de Murcia y Politécnica de Cartagena celebran conjuntamente las pruebas de acceso (excepto para mayores de 25 y de 45 años).

(3) La Universidad de Santiago engloba las pruebas de acceso en las Universidades de Santiago, Vigo y A Coruña.

D8.2. Tasa bruta de población que supera la prueba de acceso a la universidad, por comunidad autónoma

	2002			2007			2012		
	TOTAL	Hombres	Mujeres	TOTAL	Hombres	Mujeres	TOTAL	Hombres	Mujeres
TOTAL	38,5	30,5	46,9	36,7	29,6	44,2	50,1	42,8	57,9
Andalucía	31,6	25,3	38,2	30,7	24,6	37,2	47,8	41,0	55,0
Aragón	43,6	34,0	54,1	39,0	30,5	48,3	51,4	42,6	60,5
Asturias (Principado de)	43,9	34,6	53,6	48,4	40,1	56,9	50,2	41,0	59,5
Balears (Illes)	29,2	21,9	36,9	29,3	22,8	36,1	40,1	35,6	45,1
Canarias	35,1	26,6	44,0	33,0	25,8	40,6	47,2	40,2	54,7
Cantabria	33,7	26,5	41,4	39,2	31,6	47,2	50,6	44,5	57,3
Castilla y León	41,3	33,1	50,0	42,2	34,1	50,6	53,5	45,4	62,1
Castilla-La Mancha	37,0	28,1	46,6	34,3	26,9	42,2	42,3	34,8	50,3
Cataluña	36,8	28,9	45,1	34,0	27,4	41,0	47,1	39,3	55,5
Comunitat Valenciana	39,5	30,6	49,0	35,4	28,1	43,1	46,9	39,8	54,5
Extremadura	35,9	28,2	44,2	35,8	27,1	45,0	49,9	41,7	58,5
Galicia	39,5	29,6	49,8	41,7	31,9	51,9	48,1	39,9	56,8
Madrid (Comunidad de)	40,7	34,1	47,6	39,5	34,7	44,6	54,6	48,8	60,8
Murcia (Región de)	34,0	27,1	41,5	34,1	27,8	41,0	48,9	41,5	57,1
Navarra (Comunidad Foral de)	46,7	33,3	61,6	39,1	29,1	49,8	49,8	41,7	58,2
País Vasco	50,3	39,4	61,9	49,7	39,0	61,0	64,5	57,0	72,6
Rioja (La)	46,8	35,2	59,5	38,8	29,9	48,6	46,5	39,1	54,0
Ceuta	x	x	x	x	x	x	x	x	x
Melilla	x	x	x	x	x	x	x	x	x

NOTAS:

- En el cálculo de los indicadores de los años 2007 y 2012 no se consideran las Pruebas de Acceso para mayores de 25 años. En el año 2012 tampoco se tiene en cuenta a los mayores de 45 años.
- La clasificación del alumnado por comunidad autónoma, se ha hecho atendiendo a la comunidad autónoma donde se encuentra el rectorado de la universidad que realiza la prueba.
- El indicador de Andalucía engloba también las ciudades de Ceuta y Melilla, al realizar sus alumnos las pruebas en universidades andaluzas.
- El indicador de la Comunidad de Madrid engloba la provincia de Guadalajara, al realizar sus alumnos las pruebas en una universidad madrileña.

D8.3. Profesorado y alumnado, por universidad

	PROFESORADO	ALUMNADO MATRICULADO (1)			
		Total	Centros propios	Centros adscritos	Otras Unidades
TOTAL	117.527	1.572.617	1.505.321	62.640	4.656
TOTAL U. PÚBLICAS	103.907	1.371.355	1.308.432	59.655	3.268
A Coruña	1.541	20.783	19.660	1.123	-
Alcalá de Henares	1.864	19.039	17.344	1.646	49
Alicante	2.319	29.379	29.152	142	85
Almería	821	12.827	12.180	647	-
Autónoma de Barcelona	3.999	37.704	32.224	5.480	-
Autónoma de Madrid	2.650	27.985	26.447	1.538	-
Barcelona	5.020	54.050	50.947	3.103	-
Burgos	762	8.909	8.487	422	-
Cádiz	1.777	21.067	19.712	1.355	-
Cantabria	1.373	11.525	10.930	595	-
Carlos III	1.870	17.473	17.473	-	-
Castilla-La Mancha	2.364	28.572	28.157	-	415
Complutense de Madrid	6.815	76.764	67.469	9.247	48
Córdoba	1.635	19.751	17.425	2.326	-
Extremadura	1.907	24.246	23.770	476	-
Girona	1.364	13.835	11.628	2.207	-
Granada	3.799	57.963	56.469	1.494	-
Huelva	872	11.747	11.747	-	-
Illes Balears	1.354	14.913	13.461	1.452	-
Internacional de Andalucía	-	263	263	-	-
Internacional Menéndez Pelayo	-	784	784	-	-
Jaén	1.050	16.900	16.178	722	-
Jaume I de Castellón	1.093	14.716	14.716	-	-
La Laguna	1.768	23.682	23.343	339	-
La Rioja	468	5.279	5.013	266	-
Las Palmas de Gran Canaria	1.598	20.855	20.503	300	52
León	942	14.703	14.450	253	-
Lleida	981	9.551	8.516	1.035	-
Málaga	2.442	37.801	36.873	928	-
Miguel Hernández de Elche	1.226	13.327	12.744	583	-
Murcia	2.534	31.407	30.223	1.184	-
Oviedo	1.966	25.191	23.367	1.824	-
Pablo de Olavide	1.046	11.784	11.784	-	-
País Vasco	4.462	44.094	43.643	418	33
Politécnica de Cartagena	628	6.869	6.600	269	-
Politécnica de Cataluña	2.833	32.446	27.917	4.291	238
Politécnica de Madrid	3.394	38.086	38.086	-	-
Politécnica de Valencia	2.819	36.397	35.796	273	328
Pompeu Fabra	1.179	12.942	10.228	2.346	368
Pública de Navarra	930	7.727	7.727	-	-
Rey Juan Carlos	1.635	29.882	29.410	472	-
Rovira i Virgili	1.742	13.002	12.899	103	-
Salamanca	2.425	27.966	27.280	575	111
Santiago	2.301	26.675	25.727	948	-
Sevilla	4.689	64.601	62.046	2.555	-
UNED	1.433	167.332	167.238	-	94
Valencia (Est. General)	4.281	49.793	46.616	1.730	1.447
Valladolid	2.473	25.357	24.807	550	-
Vigo	1.749	20.485	18.932	1.553	-
Zaragoza	3.714	32.926	30.041	2.885	-
TOTAL U. PRIVADAS	13.620	201.262	196.889	2.985	1.388
A Distancia de Madrid (UDIMA)	93	4.291	4.291	-	-
Abat Oliba-CEU	48	1.553	1.553	-	-
Alfonso X El Sabio	524	9.075	9.075	-	-
Antonio de Nebrija	463	3.393	2.759	634	-
Camilo José Cela	365	10.098	9.717	381	-
Cardenal Herrera-CEU	540	3.578	3.578	-	-
Cat. Valencia S. Vicente Mártir	693	11.356	11.356	-	-
Católica de Avila	77	2.512	2.512	-	-
Católica S. Antonio de Murcia	444	8.708	8.708	-	-
Deusto	629	8.200	7.604	596	-
Europea de Madrid	2.148	13.364	12.500	864	-
Europea Miguel de Cervantes	137	1.095	1.095	-	-
Francisco de Vitoria	207	3.778	3.778	-	-
I.E. Universidad	750	1.704	1.704	-	-
Internacional de Catalunya	429	3.478	3.478	-	-
Internacional de la Rioja (UNIR)	315	8.465	8.465	-	-
Internacional Valenciana	33	548	548	-	-
Mondragón	315	3.426	3.356	70	-
Navarra	1.595	10.157	8.850	-	1.307
Oberta de Catalunya	256	46.936	46.936	-	-
Pontificia Comillas	712	7.831	7.750	-	81
Pontificia de Salamanca	206	4.362	4.362	-	-
Ramón Llull	1.020	14.581	14.581	-	-
San Jorge	206	1.525	1.525	-	-
San Pablo-CEU	858	11.957	11.895	62	-
Vic	557	5.291	4.913	378	-

(1) Incluye estudios de Primer v Segundo Ciclo. Grado v Máster.

D8.4. Distribución porcentual del profesorado de los centros propios de las universidades públicas, por categoría

	Cuerpos Docentes Universitarios						Contratados	Eméritos
	Total	Catedráticos Univ.	Titulares Univ.	Catedráticos E.U.	Titulares E.U.	Otros		
TOTAL U. PÚBLICAS	47,2	10,3	28,9	1,2	6,6	0,2	52,1	0,7
A Coruña	50,6	9,0	25,4	2,8	11,2	2,3	49,2	0,2
Alcalá de Henares	42,1	8,9	26,6	0,7	5,5	0,5	54,2	3,8
Alicante	40,6	8,8	23,2	1,2	7,3	-	59,2	0,1
Almería	63,6	10,0	47,1	0,4	5,7	0,4	36,4	0,0
Autónoma de Barcelona	32,4	9,9	20,9	0,4	1,2	0,0	66,6	1,0
Autónoma de Madrid	49,7	14,4	34,0	0,1	1,2	-	50,3	0,0
Barcelona	42,2	11,7	25,4	0,5	4,6	-	56,9	0,9
Burgos	45,5	5,0	19,8	2,4	18,4	-	53,0	1,4
Cádiz	45,7	7,0	24,7	2,4	11,3	0,3	54,1	0,2
Cantabria	42,5	12,1	24,3	1,2	4,7	0,1	57,5	0,1
Carlos III	31,6	7,5	24,1	-	-	-	68,4	0,1
Castilla-La Mancha	41,8	7,3	22,3	1,8	10,4	0,0	58,0	0,2
Complutense de Madrid	46,9	11,4	31,4	0,9	3,2	-	52,3	0,9
Córdoba	45,6	13,3	24,1	2,1	4,9	1,2	54,2	0,2
Extremadura	49,6	7,7	29,8	1,3	10,9	-	50,1	0,3
Girona	32,0	5,6	19,4	0,4	5,6	1,0	68,0	0,1
Granada	57,3	14,9	37,5	1,3	3,3	0,3	42,4	0,3
Huelva	47,8	6,4	28,6	2,6	10,0	0,2	52,2	0,0
Illes Balears	36,6	9,3	21,4	0,7	5,2	-	62,4	1,0
Jaén	54,2	7,3	35,0	2,1	9,6	0,1	45,8	0,0
Jaume I de Castellón	41,9	9,4	28,3	0,5	3,8	-	57,8	0,3
La Laguna	64,2	13,0	42,3	1,1	7,8	0,1	35,5	0,3
La Rioja	55,6	9,2	35,3	1,5	9,6	-	44,4	0,0
Las Palmas de Gran Canaria	54,3	7,8	30,5	2,8	13,0	0,2	45,2	0,6
León	62,5	12,2	38,6	2,7	9,0	-	37,4	0,1
Lleida	36,7	9,3	19,0	1,8	6,6	-	61,2	2,1
Málaga	53,3	10,4	33,5	2,0	7,4	0,0	46,6	0,1
Miguel Hernández de Elche	29,3	6,3	17,6	1,5	3,5	0,4	70,6	0,2
Murcia	48,6	13,2	29,9	0,7	4,9	-	50,2	1,2
Oviedo	68,7	13,3	46,3	2,3	6,6	0,2	31,2	0,2
Pablo de Olavide	21,0	5,1	14,4	0,3	1,2	-	78,9	0,1
País Vasco	49,1	10,1	25,3	1,1	12,5	0,1	50,6	0,2
Politécnica de Cartagena	46,3	7,3	25,3	2,1	11,6	-	53,7	0,0
Politécnica de Cataluña	44,1	8,8	23,9	2,2	9,1	-	55,9	0,0
Politécnica de Madrid	66,8	11,0	35,6	2,6	16,9	0,7	32,1	1,0
Politécnica de Valencia	57,3	11,6	29,8	1,7	14,3	-	42,6	0,1
Pompeu Fabra	19,2	7,3	11,6	-	0,2	0,1	78,6	2,2
Pública de Navarra	40,9	10,4	26,2	1,1	3,1	-	59,0	0,1
Rey Juan Carlos	41,5	4,1	32,0	0,2	5,1	-	58,5	0,1
Rovira i Virgili	26,8	5,7	13,7	0,3	5,3	1,8	73,1	0,1
Salamanca	50,0	10,2	30,5	1,2	8,2	-	49,9	0,1
Santiago	62,8	15,9	42,1	0,7	4,0	0,0	36,4	0,8
Sevilla	47,0	11,2	29,0	1,6	5,2	0,1	52,6	0,4
UNED	53,7	14,5	36,4	0,2	2,6	-	44,2	2,0
Valencia (Est. General)	48,4	13,1	30,2	0,7	4,4	-	51,0	0,6
Valladolid	52,4	9,6	30,9	1,8	10,0	0,1	47,4	0,2
Vigo	48,7	8,0	32,7	1,7	6,2	0,1	51,2	0,2
Zaragoza	43,9	7,9	31,0	0,5	4,4	0,1	52,0	4,1

D8.5. Porcentaje de mujeres en el profesorado de los centros propios de las universidades, por categoría

	TOTAL	Cuerpos Docentes Universitarios						Contratados	Eméritos
		Total	Catedráticos Univ.	Titulares Univ.	Catedráticos E.U.	Titulares E.U.	Otros		
TOTAL	38,6	-	-	-	-	-	-	51,9	21,6
TOTAL U. PÚBLICAS	38,3	35,0	19,5	39,3	29,2	41,1	19,4	41,5	21,6
A Coruña	36,5	32,4	13,0	39,1	37,2	34,3	19,4	40,8	33,3
Alcalá de Henares	39,2	36,9	19,4	41,8	46,2	35,3	88,9	41,0	38,6
Alicante	35,1	34,4	17,6	39,5	35,7	38,2	-	35,7	0,0
Almería	37,0	34,9	11,0	37,7	33,3	53,2	33,3	40,8	-
Autónoma de Barcelona	40,1	34,7	23,3	39,6	25,0	47,9	-	42,9	24,4
Autónoma de Madrid	41,1	37,4	19,1	44,5	66,7	54,8	-	44,8	-
Barcelona	43,9	39,0	21,3	43,6	60,0	56,7	-	48,0	19,1
Burgos	37,8	39,2	28,9	44,4	11,1	40,0	-	37,1	18,2
Cádiz	35,4	31,9	16,1	35,1	27,9	35,3	40,0	38,5	0,0
Cantabria	33,8	28,3	11,4	32,0	43,8	47,7	50,0	37,9	0,0
Carlos III	32,5	31,7	12,9	37,6	-	-	-	32,8	100,0
Castilla-La Mancha	38,5	34,7	15,1	39,2	18,6	41,6	-	41,3	25,0
Complutense de Madrid	44,4	42,0	24,9	47,1	30,0	55,8	-	47,2	8,6
Córdoba	34,1	30,9	18,4	35,0	26,5	46,3	30,0	36,9	0,0
Extremadura	35,6	32,3	15,0	33,5	20,8	43,0	-	38,8	20,0
Girona	41,4	33,3	22,4	36,0	40,0	32,5	42,9	45,3	0,0
Granada	36,2	34,6	22,1	39,3	22,4	40,9	54,5	38,4	18,2
Huelva	40,8	34,1	5,4	34,9	21,7	54,0	-	47,0	-
Illes Balears	41,2	35,5	20,6	37,9	20,0	54,3	-	44,9	23,1
Jaén	37,6	31,5	11,7	37,2	27,3	26,7	-	44,9	-
Jaume I de Castellón	40,2	39,3	21,4	45,0	60,0	39,0	-	40,8	33,3
La Laguna	39,0	36,6	20,4	39,2	47,4	47,8	-	43,9	0,0
La Rioja	41,7	42,3	25,6	46,7	28,6	44,4	-	40,9	-
Las Palmas de Gran Canaria	34,9	31,1	14,5	35,9	22,2	32,4	-	39,8	11,1
León	43,6	42,3	20,0	49,2	16,0	50,6	-	46,0	0,0
Lleida	39,2	39,2	18,7	43,5	27,8	58,5	-	39,5	33,3
Málaga	36,3	32,6	18,5	35,8	30,6	38,3	-	40,7	0,0
Miguel Hernández de Elche	33,4	30,1	14,3	36,1	22,2	34,9	-	34,9	0,0
Murcia	37,3	36,4	21,3	40,6	58,8	49,2	-	38,9	3,2
Oviedo	39,1	35,9	22,2	39,5	24,4	43,1	-	46,2	33,3
Pablo de Olavide	41,0	31,4	17,0	35,1	33,3	46,2	-	43,6	0,0
País Vasco	41,9	38,4	22,2	41,6	26,0	46,5	20,0	45,4	27,3
Politécnica de Cartagena	19,9	16,2	8,7	18,2	7,7	17,8	-	23,1	-
Politécnica de Cataluña	24,0	21,5	7,6	23,9	19,0	29,0	-	26,0	-
Politécnica de Madrid	24,0	24,1	12,0	26,3	17,0	29,3	-	24,7	0,0
Politécnica de Valencia	28,5	26,3	14,7	28,9	38,3	28,9	-	31,6	0,0
Pompeu Fabra	34,1	26,5	22,1	29,2	-	-	100,0	36,1	26,9
Pública de Navarra	39,0	35,0	23,7	36,9	40,0	55,2	-	41,9	0,0
Rey Juan Carlos	45,7	43,2	7,5	46,7	25,0	51,2	-	47,5	0,0
Rovira i Virgili	44,7	39,2	27,3	35,1	66,7	51,1	67,7	46,8	0,0
Salamanca	41,4	36,8	16,2	44,5	7,1	37,7	-	46,2	0,0
Santiago	39,7	38,5	18,3	45,8	29,4	44,6	-	42,5	5,3
Sevilla	36,3	33,2	18,4	36,9	46,7	40,5	20,0	39,2	5,6
UNED	46,7	47,7	30,8	53,8	66,7	54,1	-	47,3	6,9
Valencia (Est. General)	41,3	37,5	26,4	40,8	31,0	48,9	-	45,3	4,2
Valladolid	42,6	37,0	20,6	38,4	33,3	49,0	-	48,9	33,3
Vigo	39,3	35,5	24,3	38,1	37,9	35,8	-	43,0	0,0
Zaragoza	41,9	37,8	17,4	41,9	22,2	48,2	-	45,6	38,3
TOTAL U. PRIVADAS	41,4	-	-	-	-	-	-	41,4	-
A Distancia de Madrid (UDIMA)	51,6	-	-	-	-	-	-	51,6	-
Abat Oliba-CEU	35,4	-	-	-	-	-	-	35,4	-
Alfonso X El Sabio	48,5	-	-	-	-	-	-	48,5	-
Antonio de Nebrija	39,5	-	-	-	-	-	-	39,5	-
Camilo José Cela	47,9	-	-	-	-	-	-	47,9	-
Cardenal Herrera-CEU	45,0	-	-	-	-	-	-	45,0	-
Cat. de Valencia S. Vicente Mártir	40,5	-	-	-	-	-	-	40,5	-
Cat. S. Antonio de Murcia	43,7	-	-	-	-	-	-	43,7	-
Católica de Avila	40,3	-	-	-	-	-	-	40,3	-
Deusto	43,9	-	-	-	-	-	-	43,9	-
Europea de Madrid	38,5	-	-	-	-	-	-	38,5	-
Euro. Miguel de Cervantes	40,9	-	-	-	-	-	-	40,9	-
Francisco de Vitoria	41,1	-	-	-	-	-	-	41,1	-
I.E. Universidad	24,8	-	-	-	-	-	-	24,8	-
Internacional de Cataluña	46,9	-	-	-	-	-	-	46,9	-
Internacional de la Rioja (UNIR)	54,0	-	-	-	-	-	-	54,0	-
Internacional Valenciana (UIV)	54,5	-	-	-	-	-	-	54,5	-
Mondragón	40,3	-	-	-	-	-	-	40,3	-
Navarra	36,9	-	-	-	-	-	-	36,9	-
Oberta de Cataluña	46,1	-	-	-	-	-	-	46,1	-
Pontificia Comillas	44,2	-	-	-	-	-	-	44,2	-
Pontificia de Salamanca	45,1	-	-	-	-	-	-	45,1	-
Ramón Llull	39,0	-	-	-	-	-	-	39,0	-
San Jorge	41,3	-	-	-	-	-	-	41,3	-
San Pablo-CEU	46,4	-	-	-	-	-	-	46,4	-
Vic	47,9	-	-	-	-	-	-	47,9	-

D8.6. Distribución porcentual del alumnado matriculado, por tipo de estudio

	TOTAL	Ciclo largo	Ciclo corto	Sólo 2.º ciclo	Grados	Máster Oficial
TOTAL	100,0	25,4	13,2	2,6	51,5	7,4
TOTAL U. PÚBLICAS	100,0	26,6	13,8	2,4	50,8	6,5
A Coruña	100,0	28,0	18,6	1,7	46,7	5,0
Alcalá de Henares	100,0	24,3	16,3	1,3	48,6	9,4
Alicante	100,0	28,1	21,8	4,2	40,7	5,1
Almería	100,0	19,9	26,3	2,6	43,2	8,1
Autónoma de Barcelona	100,0	29,8	5,1	1,9	56,5	6,6
Autónoma de Madrid	100,0	34,1	3,9	2,1	51,4	8,5
Barcelona	100,0	20,9	5,5	2,2	61,4	10,1
Burgos	100,0	20,0	26,8	1,9	48,8	2,4
Cádiz	100,0	20,2	24,9	4,6	45,7	4,5
Cantabria	100,0	25,6	18,5	0,9	48,6	6,5
Carlos III	100,0	20,9	4,4	0,3	65,7	8,7
Castilla-La Mancha	100,0	18,4	10,1	0,3	67,4	3,9
Complutense de Madrid	100,0	34,9	6,9	2,6	49,0	6,6
Córdoba	100,0	29,0	21,1	4,3	38,5	7,1
Extremadura	100,0	17,0	18,3	3,1	54,5	7,1
Girona	100,0	12,7	10,0	1,3	69,8	6,1
Granada	100,0	39,1	15,5	3,7	35,0	6,6
Huelva	100,0	17,6	28,3	4,6	41,4	8,0
Illes Balears	100,0	15,7	15,8	1,0	58,8	8,6
Internacional de Andalucía	100,0	-	-	-	-	100,0
Internacional Menéndez Pelayo	100,0	-	-	-	-	100,0
Jaén	100,0	20,6	29,0	4,0	40,6	5,8
Jaume I de Castellón	100,0	24,4	19,3	1,9	42,5	11,9
La Laguna	100,0	24,6	16,7	1,8	53,3	3,5
La Rioja	100,0	11,7	19,6	24,4	41,7	2,6
Las Palmas de Gran Canaria	100,0	27,5	22,2	2,9	44,9	2,6
León	100,0	28,0	16,1	2,9	49,2	3,8
Lleida	100,0	15,0	12,3	1,4	61,2	10,2
Málaga	100,0	31,3	19,7	2,0	41,9	5,1
Miguel Hernández de Elche	100,0	41,4	13,2	2,9	30,9	11,7
Murcia	100,0	21,6	7,9	2,0	61,4	7,2
Oviedo	100,0	27,9	22,3	1,2	44,7	4,0
Pablo de Olavide	100,0	24,7	9,2	0,3	55,4	10,3
País Vasco	100,0	29,8	19,0	3,8	42,1	5,3
Politécnica de Cartagena	100,0	14,3	32,6	2,4	46,7	4,0
Politécnica de Cataluña	100,0	27,5	9,7	4,0	51,1	7,7
Politécnica de Madrid	100,0	34,7	20,1	0,6	39,1	5,5
Politécnica de Valencia	100,0	33,9	21,6	4,9	32,6	7,0
Pompeu Fabra	100,0	13,5	4,4	0,3	69,6	12,2
Pública de Navarra	100,0	23,7	21,9	-	45,8	8,7
Rey Juan Carlos	100,0	21,6	7,8	0,4	60,7	9,4
Rovira i Virgili	100,0	16,9	12,4	2,2	58,7	9,9
Salamanca	100,0	30,4	16,6	1,1	46,6	5,3
Santiago	100,0	35,9	10,6	1,0	46,3	6,3
Sevilla	100,0	32,0	12,0	3,0	47,4	5,6
UNED	100,0	19,7	8,1	2,5	66,2	3,5
Valencia (Est. General)	100,0	30,7	9,8	2,3	47,4	9,7
Valladolid	100,0	29,1	17,3	2,4	47,0	4,2
Vigo	100,0	24,7	16,9	1,4	47,1	9,9
Zaragoza	100,0	25,3	19,7	1,7	47,7	5,7
TOTAL U. PRIVADAS	100,0	19,3	7,8	1,3	58,7	12,9
A Distancia de Madrid (UDIMA)	100,0	-	-	-	48,9	51,1
Abat Oliba-CEU	100,0	57,2	-	-	35,7	7,1
Alfonso X El Sabio	100,0	51,6	11,7	-	35,4	1,3
Antonio de Nebrija	100,0	8,6	1,7	0,3	61,8	27,5
Camilo José Cela	100,0	7,3	22,8	1,8	50,2	17,9
Cardenal Herrera-CEU	100,0	0,0	0,0	-	90,6	9,4
Católica de Valencia San Vicente Mártir	100,0	5,1	27,3	0,4	55,7	11,5
Católica S. Antonio de Murcia	100,0	6,5	4,6	0,7	78,0	10,2
Católica de Avila	100,0	36,2	9,5	-	49,8	4,5
Deusto	100,0	21,5	3,5	2,9	59,2	12,9
Europea de Madrid	100,0	19,1	5,3	0,7	67,2	7,7
Europea Miguel de Cervantes	100,0	16,3	15,9	-	67,8	-
Francisco de Vitoria	100,0	21,2	11,4	-	59,8	7,5
I.E. Universidad	100,0	11,0	4,2	-	22,0	62,8
Internacional de Cataluña	100,0	13,5	1,8	1,9	74,9	7,9
Internacional de la Rioja (UNIR)	100,0	-	-	-	64,8	35,2
Internacional Valenciana	100,0	-	-	-	40,0	60,0
Mondragón	100,0	8,8	3,9	7,1	66,4	13,8
Navarra	100,0	26,0	1,6	1,0	54,9	16,6
Oberta de Cataluña	100,0	16,2	15,8	10,6	49,8	7,6
Pontificia Comillas	100,0	34,2	2,1	1,7	51,2	10,8
Pontificia de Salamanca	100,0	3,3	0,4	4,3	91,5	0,5
Ramón Llull	100,0	17,7	5,8	0,2	61,7	14,5
San Jorge	100,0	2,2	-	-	92,5	5,3
San Pablo-CEU	100,0	29,3	3,9	1,1	38,0	27,7
Vic	100,0	12,4	7,4	5,3	68,3	6,5

D8.7. Alumnado matriculado según rama de enseñanza. Ciclo corto

	TOTAL	Distribución % por Rama de enseñanza			
		CC. Sociales y Jurídicas	Ingeniería y Arquitectura	CC. de la Salud	Ciencias
TOTAL	207.426	52,2	41,0	5,2	1,6
TOTAL U. PÚBLICAS	188.946	51,7	42,1	4,7	1,5
A Coruña	3.876	28,8	65,7	5,5	-
Alcalá de Henares	3.100	60,7	36,5	2,8	-
Alicante	6.419	62,8	28,7	3,3	5,2
Almería	3.372	76,5	21,8	1,8	-
Autónoma de Barcelona	1.941	52,4	33,7	12,7	1,2
Autónoma de Madrid	1.092	44,0	9,1	37,9	9,0
Barcelona	2.960	78,9	2,3	11,3	7,5
Burgos	2.392	48,5	44,9	6,6	-
Cádiz	5.244	59,2	39,1	1,7	-
Cantabria	2.128	45,5	47,6	6,9	-
Carlos III	776	10,3	89,4	-	0,3
Castilla-La Mancha	2.880	51,6	40,5	7,9	-
Complutense de Madrid	5.275	72,0	11,3	7,2	9,5
Córdoba	4.161	55,1	44,2	0,7	-
Extremadura	4.438	47,0	49,0	3,8	0,2
Girona	1.390	52,7	45,3	2,1	-
Granada	8.997	63,5	20,7	10,5	5,3
Huelva	3.328	62,8	36,7	0,6	-
Illes Balears	2.358	70,3	24,6	5,1	-
Jaén	4.905	55,3	43,3	0,8	0,7
Jaume I de Castellón	2.837	56,8	43,2	-	-
La Laguna	3.965	66,3	32,0	1,7	-
La Rioja	1.034	27,8	63,1	9,2	-
Las Palmas de Gran Canaria	4.621	58,0	36,9	5,2	-
León	2.371	48,9	40,7	10,5	-
Lleida	1.173	44,4	53,4	0,9	1,3
Málaga	7.459	58,5	38,5	3,0	-
Miguel Hernández de Elche	1.761	11,2	62,8	24,2	1,7
Murcia	2.468	80,8	7,5	9,4	2,2
Oviedo	5.608	47,1	48,7	4,2	-
Pablo de Olavide	1.090	89,0	9,8	-	1,2
País Vasco	8.359	46,1	46,7	5,4	1,7
Politécnica de Cartagena	2.237	10,9	89,1	-	-
Politécnica de Cataluña	3.138	4,1	92,4	-	3,5
Politécnica de Madrid	7.657	-	100,0	-	-
Politécnica de Valencia	7.879	8,2	91,8	-	-
Pompeu Fabra	572	65,0	35,0	-	-
Pública de Navarra	1.692	32,4	56,9	10,8	-
Rey Juan Carlos	2.344	73,6	20,7	5,6	-
Rovira i Virgili	1.609	30,0	56,2	7,3	6,5
Salamanca	4.648	53,4	37,9	8,2	0,5
Santiago	2.821	58,8	32,6	3,4	5,2
Sevilla	7.774	56,4	39,6	3,3	0,7
UNED	13.586	79,1	20,9	-	-
Valencia (Est. General)	4.900	68,4	10,0	16,9	4,6
Valladolid	4.384	38,7	47,2	12,0	2,0
Vigo	3.457	44,4	51,4	4,3	-
Zaragoza	6.470	54,0	43,5	0,2	2,3
TOTAL U. PRIVADAS	18.480	57,1	29,4	10,8	2,7
Abat Oliba-CEU	-	-	-	-	-
Alfonso X El Sabio	1.060	4,2	19,9	58,2	17,7
Antonio de Nebrija	59	1,7	98,3	-	-
Camilo José Cela	2.298	98,5	1,5	-	-
Cardenal Herrera-CEU	-	-	-	-	-
Católica de Valencia San Vicente Mártir	3.098	80,6	0,0	19,4	-
Católica S. Antonio de Murcia	400	9,0	73,8	14,0	3,3
Católica de Ávila	239	46,9	53,1	-	-
Deusto	283	26,5	73,5	-	-
Europea de Madrid	703	50,8	31,6	4,0	13,7
Europea Miguel de Cervantes	174	13,2	86,8	-	-
Francisco de Vitoria	432	28,0	12,0	60,0	-
I.E. Universidad	71	-	100,0	-	-
Internacional de Cataluña	64	71,9	-	28,1	-
Mondragón	133	23,3	76,7	-	-
Navarra	161	-	82,6	10,6	6,8
Oberta de Cataluña	7.424	58,7	41,3	-	-
Pontificia Comillas	161	0,6	98,1	1,2	-
Pontificia de Salamanca	18	27,8	50,0	22,2	-
Ramón Llull	845	40,9	36,2	18,5	4,4
San Jorge	-	-	-	-	-
San Pablo-CEU	463	13,0	22,9	40,0	24,2
Vic	394	44,9	32,2	11,2	11,7

D8.8. Alumnado matriculado según rama de enseñanza. Ciclo largo y sólo 2.º ciclo

	TOTAL	Distribución % por Rama de enseñanza				
		CC. Sociales y Jurídicas	Ingeniería y Arquitectura	Artes y Humanidades	CC. de la Salud	Ciencias
TOTAL	439.281	49,2	21,9	12,1	8,8	8,1
TOTAL U. PÚBLICAS	397.726	48,1	21,9	12,7	8,6	8,7
A Coruña	6.164	42,4	49,4	2,7	-	5,5
Alcalá de Henares	4.886	30,5	22,4	4,6	27,2	15,3
Alicante	9.498	56,1	17,5	17,7	-	8,7
Almería	2.880	71,4	11,5	11,4	-	5,7
Autónoma de Barcelona	11.936	48,3	6,3	16,1	16,0	13,3
Autónoma de Madrid	10.111	55,5	6,3	12,2	8,5	17,6
Barcelona	12.467	56,4	1,7	21,3	10,3	10,3
Burgos	1.953	60,7	35,0	1,7	-	2,7
Cádiz	5.239	49,9	13,3	11,1	11,3	14,4
Cantabria	3.048	38,8	42,7	4,8	10,4	3,2
Carlos III	3.704	61,2	38,3	0,5	-	0,0
Castilla-La Mancha	5.324	49,2	21,4	14,1	6,9	8,3
Complutense de Madrid	28.795	61,4	3,6	15,8	9,7	9,5
Córdoba	6.576	40,4	10,6	14,2	23,0	11,9
Extremadura	4.884	42,4	14,6	14,3	15,9	12,7
Girona	1.936	45,6	21,6	13,5	-	19,3
Granada	24.851	45,1	15,2	16,3	13,1	10,3
Huelva	2.615	70,2	12,4	9,3	-	8,1
Illes Balears	2.499	62,1	4,0	19,3	-	14,6
Jaén	4.161	65,0	15,2	11,5	-	8,3
Jaume I de Castellón	3.872	64,3	17,0	12,9	-	5,7
La Laguna	6.253	55,1	7,8	10,9	13,9	12,4
La Rioja	1.907	35,0	6,4	48,3	-	10,3
Las Palmas de Gran Canaria	6.337	49,9	24,5	11,5	11,4	2,7
León	4.539	44,6	21,9	7,1	12,1	14,3
Lleida	1.559	47,6	21,8	5,1	20,1	5,4
Málaga	12.595	60,5	14,6	10,3	6,9	7,6
Miguel Hernández de Elche	5.894	47,2	19,7	8,1	19,3	5,7
Murcia	7.409	51,3	3,4	16,9	20,3	8,0
Oviedo	7.319	43,2	26,5	10,6	8,1	11,7
Pablo de Olavide	2.947	70,8	-	13,4	-	15,8
País Vasco	14.845	40,6	27,8	12,6	11,4	7,5
Politécnica de Cartagena	1.146	15,8	84,2	-	-	-
Politécnica de Cataluña	10.230	-	99,0	-	-	1,0
Politécnica de Madrid	13.435	4,4	94,9	-	-	0,7
Politécnica de Valencia	14.107	12,3	72,2	9,8	-	5,8
Pompeu Fabra	1.788	78,4	7,1	11,4	-	3,1
Pública de Navarra	1.828	56,7	43,3	0,0	-	-
Rey Juan Carlos	6.598	80,0	11,0	-	2,6	6,5
Rovira i Virgili	2.484	45,6	17,9	13,8	14,0	8,6
Salamanca	8.813	43,1	7,1	23,2	12,1	14,5
Santiago	9.831	39,7	5,5	12,2	32,9	9,7
Sevilla	22.582	40,3	29,4	12,7	10,7	6,8
UNED	37.215	67,7	5,5	18,5	.	8,3
Valencia (Est. General)	16.439	61,2	3,0	15,1	9,7	11,0
Valladolid	7.985	45,8	30,1	10,5	8,7	4,9
Vigo	5.344	37,9	43,0	9,6	-	9,5
Zaragoza	8.898	44,1	17,8	13,7	15,6	8,8
TOTAL U. PRIVADAS	41.555	59,1	22,2	5,5	11,2	2,0
Abat Oliba-CEU	889	100,0	-	-	-	-
Alfonso X El Sabio	4.683	8,4	34,5	0,7	54,5	1,9
Antonio de Nebrija	303	46,9	50,2	3,0	-	-
Camilo José Cela	924	59,4	40,6	-	-	-
Cardenal Herrera-CEU	0	0,0	0,0	0,0	0,0	0,0
Católica de Valencia San Vicente Mártir	626	91,2	-	3,5	-	5,3
Católica S. Antonio de Murcia	621	90,7	-	8,7	-	0,6
Católica de Avila	909	55,8	36,1	-	-	8,1
Deusto	2.007	73,6	18,2	8,2	-	-
Europea de Madrid	2.645	16,7	57,5	3,6	22,2	0,1
Europea Miguel de Cervantes	179	83,8	2,8	-	-	13,4
Francisco de Vitoria	802	63,6	23,1	0,1	-	13,2
I.E. Universidad	188	2,7	97,3	0,0	-	0,0
Internacional de Cataluña	536	62,7	0,4	3,0	34,0	-
Mondragón	544	51,1	47,2	1,7	-	-
Navarra	2.738	29,9	33,1	3,5	23,4	10,0
Oberta de Cataluña	12.589	82,8	4,6	12,6	-	-
Pontificia Comillas	2.817	71,5	26,2	2,3	-	-
Pontificia de Salamanca	332	98,5	0,0	1,5	-	-
Ramón Llull	2.619	61,2	36,0	0,7	-	2,0
San Jorge	33	75,8	24,2	-	-	-
San Pablo-CEU	3.635	58,1	22,0	0,8	18,9	0,1
Vic	936	43,7	27,9	10,9	-	17,5

D8.9. Alumnado matriculado según rama de enseñanza. Estudios de Grado

	TOTAL	Distribución % por Rama de enseñanza				
		CC. Sociales y Jurídicas	Ingeniería y Arquitectura	Artes y Humanidades	CC. de la Salud	Ciencias
TOTAL	810.076	46,6	18,7	10,8	18,2	5,8
TOTAL U. PÚBLICAS	696.122	45,3	19,5	11,8	16,9	6,6
A Coruña	9.714	47,8	33,8	3,2	11,3	4,0
Alcalá	9.256	38,9	23,2	7,6	18,5	11,7
Alicante	11.953	54,8	21,9	10,6	6,7	6,0
Almería	5.535	60,0	11,1	7,2	15,9	5,9
Autónoma de Barcelona	21.321	35,5	7,4	17,8	26,1	13,2
Autónoma de Madrid	14.390	44,4	6,4	16,4	18,0	14,8
Barcelona	33.172	45,0	2,2	18,0	23,0	11,8
Burgos	4.348	44,2	40,9	3,1	9,5	2,3
Cádiz	9.638	50,5	17,4	6,5	18,7	6,9
Cantabria	5.600	42,2	34,1	3,6	17,9	2,3
Carlos III de Madrid	11.473	62,2	36,5	1,3	-	-
Castilla-La Mancha	19.250	53,0	23,5	8,6	11,7	3,2
Complutense de Madrid	37.650	51,4	3,5	13,5	22,3	9,2
Córdoba	7.612	50,2	17,3	9,8	13,1	9,6
Extremadura	13.205	52,4	20,5	4,6	17,0	5,4
Girona	9.662	49,4	15,5	6,9	19,1	9,2
Granada	20.278	46,7	14,2	13,6	16,0	9,5
Huelva	4.861	59,2	15,5	5,5	14,8	5,0
Illes Balears	8.772	61,7	11,1	9,7	10,2	7,2
Jaén	6.862	48,2	21,6	7,1	15,9	7,2
Jaume I de Castellón	6.250	55,4	24,0	9,7	8,4	2,5
La Laguna	12.633	41,6	20,8	12,0	20,4	5,2
La Rioja	2.203	61,6	16,7	7,6	6,4	7,7
Las Palmas de Gran Canaria	9.355	48,5	25,5	9,8	15,0	1,2
León	7.234	29,9	31,1	5,1	24,0	9,9
Lleida	5.846	42,9	17,3	9,5	27,4	2,9
Málaga	15.823	48,1	19,0	12,4	14,6	5,9
Miguel Hernández de Elche	4.119	28,5	19,8	7,0	38,1	6,7
Murcia	19.277	54,8	4,4	13,6	18,6	8,6
Oviedo	11.248	41,1	26,5	9,5	13,7	9,2
Pablo de Olavide	6.532	74,8	2,0	12,0	3,1	8,1
País Vasco/Euskal Herriko Unibertsitatea	18.569	44,5	23,7	9,7	14,1	8,0
Politécnica de Cartagena	3.211	17,8	82,2	-	-	-
Politécnica de Catalunya	16.575	8,8	89,1	-	2,0	0,1
Politécnica de Madrid	14.884	-	94,7	-	5,3	-
Politécnica de Valencia	11.875	10,7	77,3	7,7	-	4,3
Pompeu Fabra	9.006	61,2	15,4	13,7	9,7	-
Pública de Navarra	3.537	56,6	35,4	-	8,0	-
Rey Juan Carlos	18.142	73,2	12,6	0,9	10,3	3,0
Rovira i Virgili	7.626	52,3	13,2	7,3	20,6	6,7
Salamanca	13.034	35,7	14,2	14,7	25,7	9,7
Santiago de Compostela	12.346	45,3	6,3	12,4	23,8	12,2
Sevilla	30.633	42,3	25,3	9,3	16,7	6,4
UNED	110.741	43,3	7,4	22,9	21,7	4,7
Valencia Estudi General	23.603	49,5	2,9	12,7	26,1	8,8
Valladolid	11.929	57,4	21,6	7,3	10,2	3,5
Vigo	9.647	50,9	23,1	11,8	8,1	6,1
Zaragoza	15.692	41,8	22,8	8,0	19,4	7,9
TOTAL U. PRIVADAS	113.954	54,7	13,7	4,1	26,5	1,0
A Distancia de Madrid (UDIMA)	2.100	85,7	10,3	4,0	-	-
Abat Oliba CEU	554	75,1	-	-	24,9	-
Alfonso X El Sabio	3.216	6,5	23,6	1,0	68,5	0,3
Antonio de Nebrija	2.097	55,2	24,5	6,9	13,5	-
Camilo José Cela	5.071	54,7	19,3	16,6	9,4	-
Cardenal Herrera-CEU	3.241	45,2	4,9	-	49,9	-
Católica de Valencia San Vicente Mártir	6.323	43,1	-	0,2	54,2	2,5
Católica San Antonio	6.795	35,4	23,8	-	39,7	1,1
Católica Santa Teresa de Jesús de Ávila	1.250	25,0	61,6	-	12,1	1,3
Deusto	4.852	75,9	9,1	7,6	7,3	-
Europea de Madrid	8.984	29,0	23,7	2,9	43,9	0,5
Europea Miguel de Cervantes	742	31,4	24,7	-	40,8	3,1
Francisco de Vitoria	2.261	49,8	4,4	8,8	30,3	6,7
I.E. Universidad	375	78,1	19,2	-	-	2,7
Internacional de Catalunya	2.604	47,8	9,8	0,8	41,6	-
Internacional de la Rioja (UNIR)	5.484	98,0	-	2,0	-	-
Internacional Valenciana	219	100,0	-	-	-	-
Mondragón Unibertsitatea	2.275	52,4	47,6	-	-	-
Navarra	5.574	35,4	21,9	3,6	32,2	6,9
Oberta de Catalunya (UOC)	23.372	63,0	8,8	7,3	20,9	-
Pontificia Comillas	4.008	63,6	12,5	2,9	20,9	-
Pontificia de Salamanca	3.991	75,3	3,5	0,7	20,6	-
Ramón Llull	8.996	64,5	19,6	0,2	15,4	0,3
San Jorge	1.411	33,5	13,3	-	53,2	-
San Pablo CEU	4.544	56,4	8,1	1,7	33,4	0,4
Vic	3.615	55,5	1,6	14,2	22,4	6,3

D8.10. Alumnado matriculado según rama de enseñanza. Másteres Oficiales

	TOTAL	Distribución % por Rama de enseñanza				
		CC. Sociales y Jurídicas	Ingeniería y Arquitectura	Artes y Humanidades	CC. de la Salud	CC. Experi- mentales
TOTAL	115.834	52,3	16,3	12,0	11,8	7,7
TOTAL U. PÚBLICAS	88.561	45,4	18,4	14,9	12,5	8,8
A Coruña	1.029	52,6	21,1	8,2	9,5	8,6
Alcalá	1.797	42,4	25,3	17,5	5,5	9,3
Alicante	1.509	39,6	20,3	19,3	11,5	9,3
Almería	1.040	48,7	10,1	9,2	23,3	8,8
Autónoma de Barcelona	2.506	47,7	4,5	19,4	11,1	17,3
Autónoma de Madrid	2.392	46,5	3,5	22,9	2,5	24,6
Barcelona	5.451	35,5	2,4	22,6	25,0	14,5
Burgos	216	53,7	3,2	9,7	8,3	25,0
Cádiz	946	53,9	9,1	6,9	12,2	18,0
Cantabria	749	40,9	34,4	14,7	6,9	3,1
Carlos III de Madrid	1.520	50,7	44,2	5,1	-	-
Castilla-La Mancha	1.118	59,6	14,8	12,4	9,6	3,6
Complutense de Madrid	5.044	51,8	4,7	22,4	12,1	9,0
Córdoba	1.402	37,0	25,1	11,7	13,3	12,9
Extremadura	1.719	59,9	22,2	2,8	9,5	5,5
Girona	847	57,0	11,6	10,9	7,8	12,8
Granada	3.837	44,7	9,9	15,0	18,9	11,5
Huelva	943	52,9	13,5	13,7	15,5	4,5
Illes Balears	1.284	46,4	4,3	12,5	13,3	23,4
Internacional de Andalucía	263	45,6	5,7	13,7	11,4	23,6
Internacional de Menéndez Pelayo (UIMP)	784	72,6	0,0	14,9	0,0	12,5
Jaén	972	30,6	8,7	38,3	17,4	5,0
Jaume I de Castellón	1.757	50,0	13,9	19,7	7,9	8,5
La Laguna	831	51,5	9,4	6,7	17,3	15,0
La Rioja	135	74,1	2,2	13,3	-	10,4
Las Palmas de Gran Canaria	542	66,4	7,0	6,3	7,4	12,9
León	559	56,4	17,9	2,3	20,6	2,9
Lleida	973	34,6	22,3	13,6	19,1	10,4
Málaga	1.924	66,6	9,1	7,8	10,0	6,5
Miguel Hernández de Elche	1.553	57,0	8,6	1,2	30,4	2,9
Murcia	2.253	44,6	2,4	15,8	28,9	8,3
Oviedo	1.016	38,9	28,1	8,8	13,7	10,5
Pablo de Olavide	1.215	65,4	-	18,3	6,7	9,6
País Vasco/Euskal Herriko Unibertsitatea	2.321	40,3	25,3	11,9	10,7	11,8
Politécnica de Cartagena	275	39,3	60,7	-	-	-
Politécnica de Catalunya	2.503	6,5	91,5	-	-	2,1
Politécnica de Madrid	2.110	1,8	97,1	-	-	1,1
Politécnica de Valencia	2.536	11,2	54,1	19,7	2,2	12,8
Pompeu Fabra	1.576	51,6	0,7	30,3	17,3	-
Pública de Navarra	670	44,2	36,1	-	13,9	5,8
Rey Juan Carlos	2.798	58,6	11,5	15,0	14,0	0,8
Rovira i Virgili	1.283	35,5	13,3	15,0	27,0	9,2
Salamanca	1.471	41,8	7,2	25,3	18,8	6,9
Santiago de Compostela	1.677	43,2	16,7	10,9	18,6	10,6
Sevilla	3.612	36,7	28,6	14,6	15,2	4,8
UNED	5.790	54,5	9,2	25,7	5,0	5,6
Valencia Estudi General	4.851	63,5	5,9	11,8	12,2	6,7
Valladolid	1.059	42,8	35,0	9,7	10,3	2,2
Vigo	2.037	52,7	27,5	7,9	1,8	10,1
Zaragoza	1.866	45,6	15,3	9,8	23,2	6,1
TOTAL U. PRIVADAS	27.273	74,4	9,2	2,6	9,6	4,3
A Distancia de Madrid (UDIMA)	2.191	100,0	-	-	-	-
Abat Oliba CEU	110	100,0	-	-	-	-
Alfonso X El Sabio	116	14,7	19,0	-	66,4	-
Antonio de Nebrija	934	79,0	3,3	17,7	-	-
Camilo José Cela	1.805	93,7	1,3	-	5,0	-
Cardenal Herrera-CEU	337	30,6	26,4	5,9	37,1	-
Católica de Valencia San Vicente Mártir	1.309	54,9	1,8	-	40,3	3,0
Católica San Antonio	892	54,9	7,8	0,6	36,7	-
Católica Santa Teresa de Jesús de Ávila	114	71,9	5,3	10,5	-	12,3
Deusto	1.058	71,2	3,0	16,8	9,0	-
Europea de Madrid	1.032	41,3	20,3	2,1	36,2	-
Francisco de Vitoria	283	86,9	-	13,1	-	-
I.E. Universidad	1.070	99,3	-	-	-	0,7
Internacional de Catalunya	274	40,9	6,6	-	52,6	-
Internacional de la Rioja (UNIR)	2.981	94,4	5,6	-	-	-
Internacional Valenciana	329	100,0	-	-	-	-
Mondragón Unibertsitatea	474	59,5	40,5	-	-	-
Navarra	1.684	84,2	5,2	4,0	5,2	1,4
Oberta de Catalunya (UOC)	3.551	68,7	22,2	-	9,0	-
Pontificia Comillas	845	73,7	13,6	3,2	9,5	-
Pontificia de Salamanca	21	100,0	-	-	-	-
Ramón Llull	2.121	81,9	12,8	0,7	2,7	1,9
San Jorge	81	65,4	-	-	34,6	-
San Pablo CEU	3.315	46,4	10,1	3,7	8,4	31,4
Vic	346	81,2	10,4	8,4	-	-

D8.11. Alumnado egresado en 1.º y 2.º ciclo de Educación Universitaria, Grado y Másteres Oficiales, por universidad

	Ciclo Corto	Ciclo Largo y sólo 2.º ciclo	Grado	Másteres Oficiales
TOTAL	75.477	99.536	31.672	59.808
TOTAL U. PÚBLICAS	66.579	86.972	20.391	46.249
A Coruña	961	1.010	658	617
Alcalá	1.601	1.243	408	1.058
Alicante	2.385	1.680	405	974
Almería	1.268	523	0	649
Autónoma de Barcelona	958	3.632	414	1.766
Autónoma de Madrid	769	3.602	45	1.451
Barcelona	1.283	4.361	1.108	2.899
Burgos	1.086	454	379	177
Cádiz	1.726	1.143	0	818
Cantabria	957	739	320	376
Carlos III de Madrid	378	1.574	1.095	515
Castilla-La Mancha	1.306	1.251	835	725
Complutense de Madrid	2.584	6.627	978	2.842
Córdoba	1.412	1.210	0	608
Extremadura	1.558	1.302	240	993
Girona	619	710	207	392
Granada	4.280	5.393	35	2.615
Huelva	1.188	475	-	612
Illes Balears	859	694	60	511
Internacional de Andalucía	-	-	-	160
Internacional de Menéndez Pelayo (UIMP)	-	-	-	426
Jaén	1.688	957	0	531
Jaume I de Castellón	821	818	169	400
La Laguna	1.464	1.424	198	523
La Rioja	466	383	0	98
Las Palmas de Gran Canaria	1.042	875	574	312
León	958	1.110	2.345	404
Lleida	529	586	233	375
Málaga	2.458	2.274	0	1.211
Miguel Hernández	501	1.045	0	1.252
Murcia	1.054	2.060	731	1.390
Oviedo	2.005	1.611	756	587
Pablo de Olavide	509	844	66	839
País Vasco/Euskal Herriko Unibertsitatea	3.179	3.738	321	1.407
Politécnica de Cartagena	523	203	140	138
Politécnica de Cataluña	1.438	1.952	526	877
Politécnica de Madrid	1.726	2.185	140	746
Politécnica de Valencia	1.222	1.361	483	1.082
Pompeu Fabra	332	1.176	258	1.150
Pública de Navarra	706	583	-	359
Rey Juan Carlos	864	1.977	444	1.120
Rovira i Virgili	720	824	154	731
Salamanca	2.022	1.995	1.868	1.162
Santiago de Compostela	1.064	2.771	358	1.056
Sevilla	2.541	4.599	316	1.541
UNED	2.391	2.596	-	641
Valencia Estudi General	1.951	3.534	1.144	1.802
Valladolid	1.674	1.540	756	716
Vigo	1.108	1.307	275	1.376
Zaragoza	2.445	3.021	949	1.239
TOTAL U. PRIVADAS	8.898	12.564	11.281	13.559
A Distancia de Madrid (UDIMA)	-	-	85	897
Abat Oliba-CEU	-	301	-	55
Alfonso X El Sabio	729	1.205	530	87
Antonio de Nebrija	16	98	390	352
Camilo José Cela	1.996	254	2.611	1.234
Cardenal Herrera-CEU	-	-	28	225
Católica de Valencia S. Vicente Mártir	2.003	302	353	978
Católica San Antonio	147	261	1.257	155
Católica Sta. Teresa de Jesús de Ávila	71	125	238	71
Deusto	173	957	163	709
Europea de Madrid	470	934	1.807	212
Europea Miguel de Cervantes	49	42	43	-
Francisco de Vitoria	356	284	28	258
I.E. Universidad	43	74	17	1.053
Internacional de Cataluña	52	288	80	134
Internacional de la Rioja	-	-	287	1.610
Internacional Valenciana	-	-	-	285
Mondragón Unibertsitatea	97	293	278	121
Navarra	132	1.346	218	987
Oberta de Cataluña	1.591	2.278	226	702
Pontificia Comillas	104	1.054	173	478
Pontificia de Salamanca	8	155	1.278	19
Ramón Llull	419	957	772	935
San Jorge	-	21	116	-
San Pablo CEU	274	996	252	1.842
Vic	168	339	51	160

D8.12. Tasa bruta de población que supera la prueba de acceso a la universidad (1). Año 2012

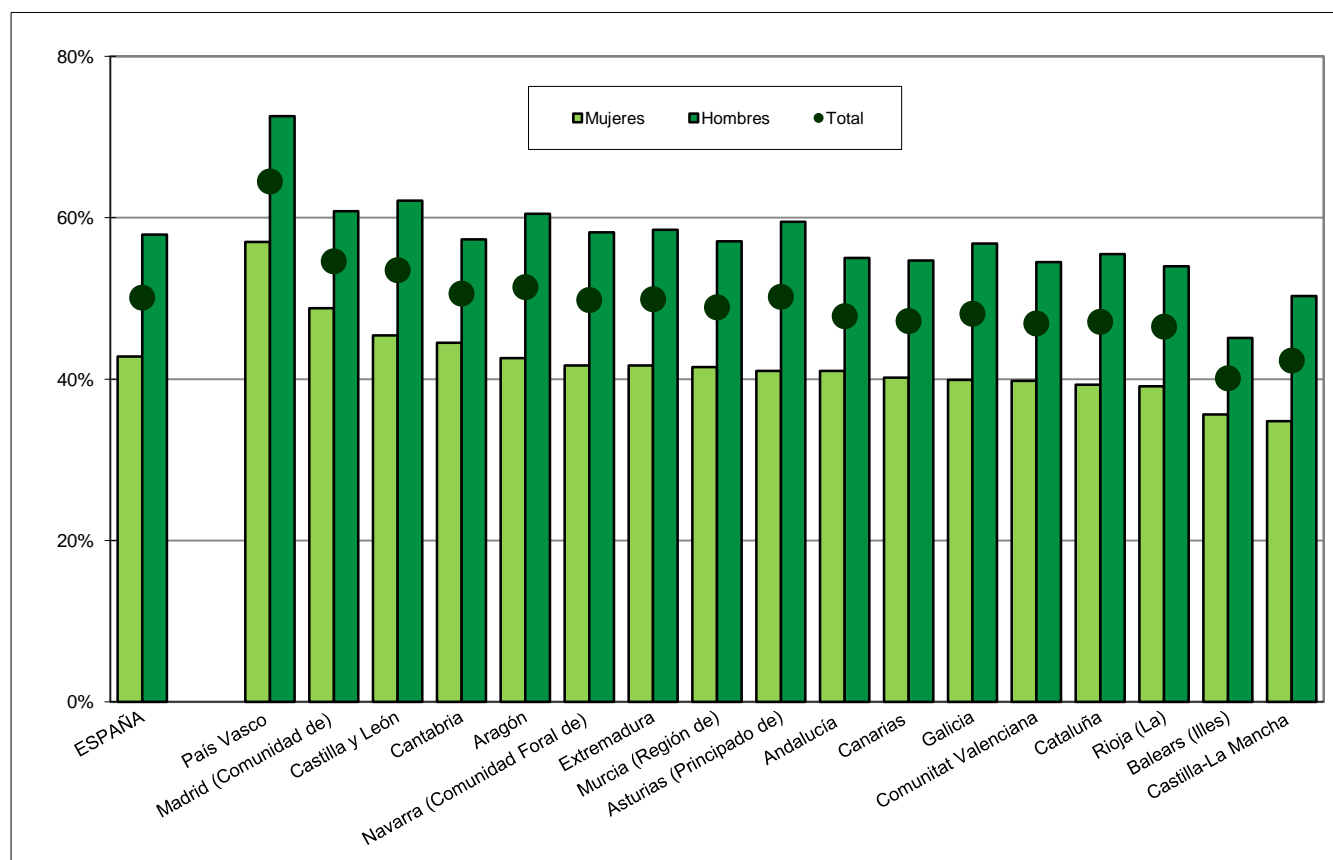

(1) Ver notas de la tabla D8.2.

D8.13. Universidades públicas con mayor y menor número de alumnos

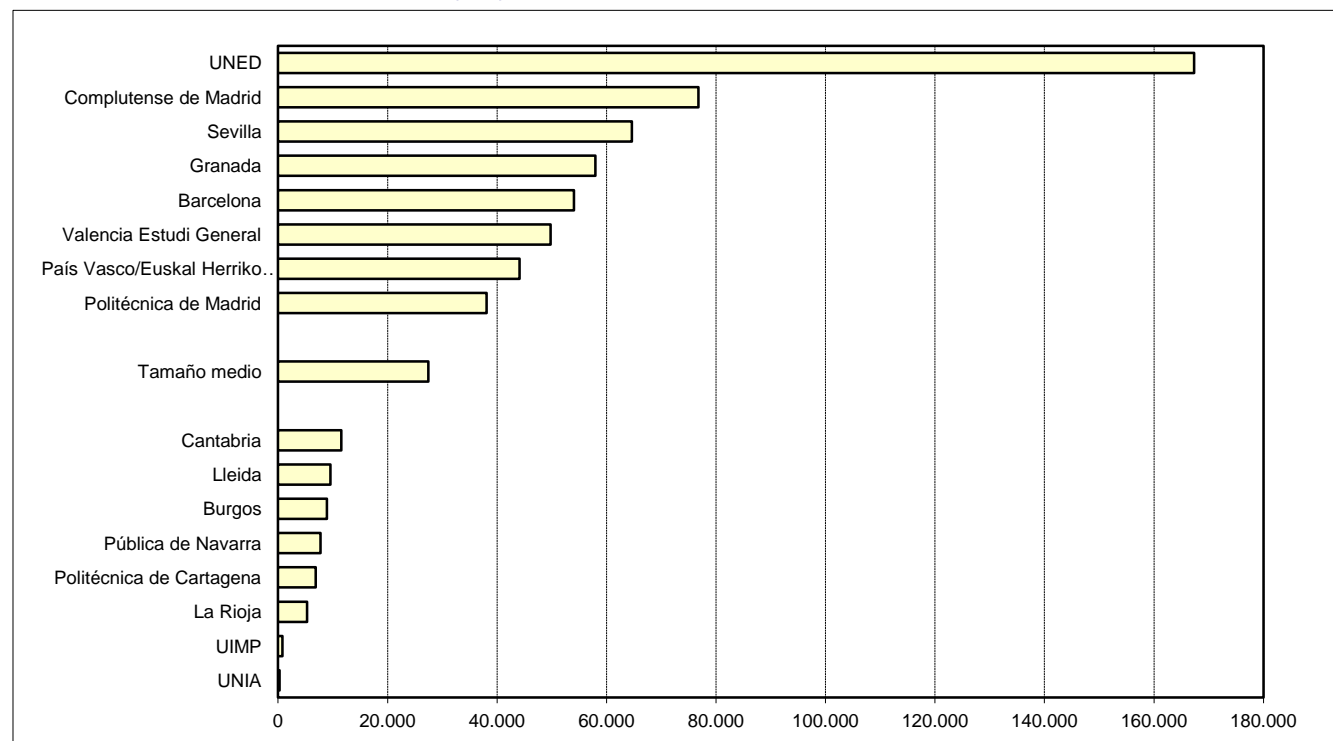

D8.14. Distribución del alumnado matriculado en cada tipo de estudio según rama de enseñanza

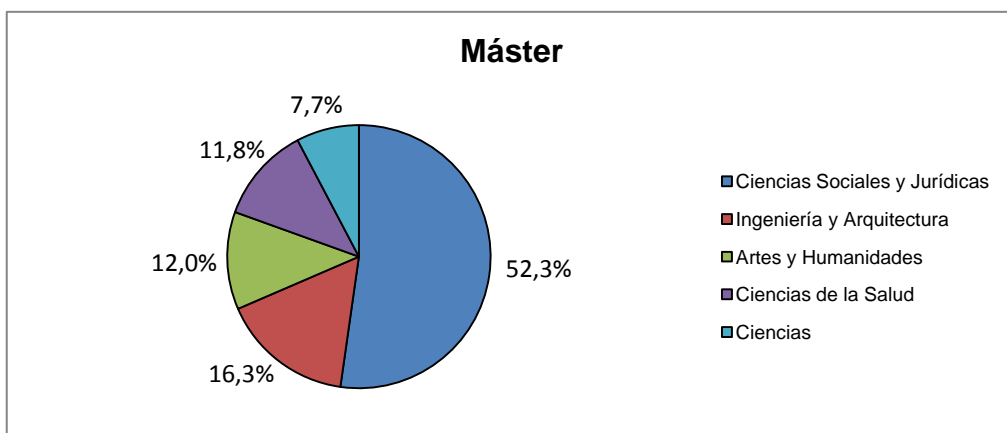
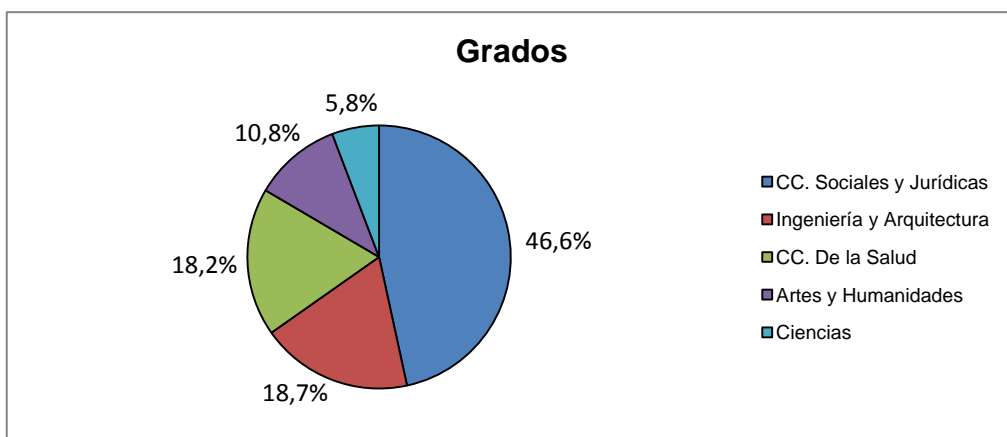
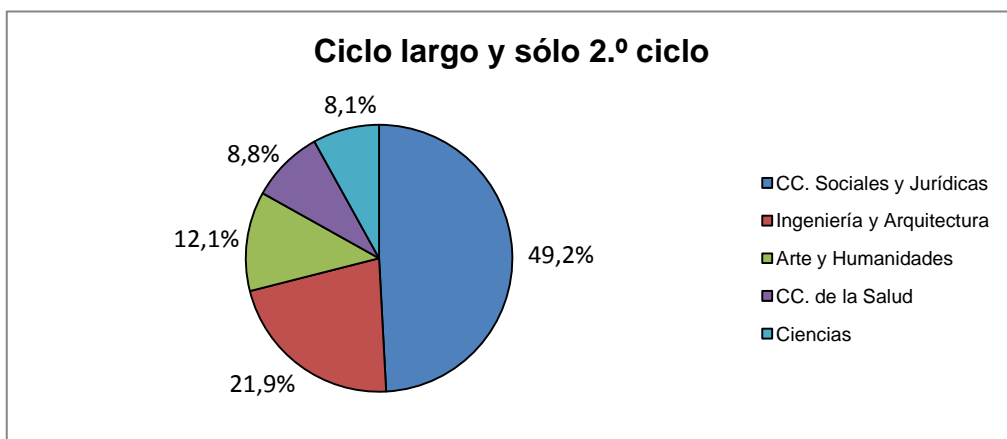
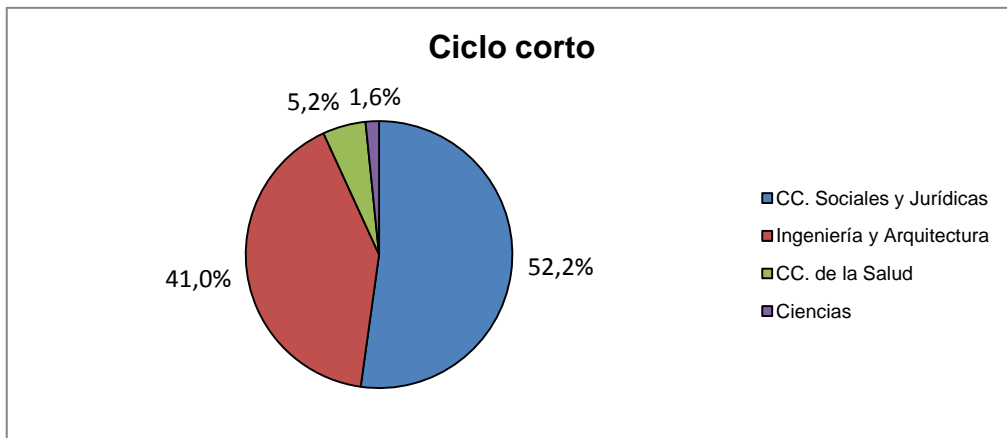

D9. LAS ENSEÑANZAS DE RÉGIMEN ESPECIAL

D9.0. Contenido, notas explicativas y fuentes de información

Se presentan en este capítulo los datos e indicadores estadísticos básicos referidos al alumnado matriculado en el curso 2011-2012 en las distintas enseñanzas de Régimen Especial:

- *Enseñanzas Artísticas*: Ciclos Formativos de las Artes Plásticas y de Diseño, grado medio y grado superior; Conservación y Restauración de Bienes Culturales; Estudios Superiores de Artes Plásticas y Diseño (Diseño, Cerámica y Vidrio); Enseñanzas de Música y Danza; y Enseñanzas de Arte Dramático.
- *Enseñanzas de las Escuelas Oficiales de Idiomas*.
- *Enseñanzas Deportivas de Régimen Especial*.

Se facilitan las siguientes precisiones técnicas sobre los datos estadísticos de este capítulo:

- En la tabla D9.4 y en los gráficos D9.5 y D9.6, se presenta *el número de alumnos en E. Régimen Especial (excluido las EE. Elementales y las Enseñanzas no regladas de la Música y la Danza) por 10.000 habitantes de 14 a 21 años*, indicador estadístico con el que se pretende dar una visión homogeneizada del peso de estas enseñanzas en las distintas comunidades autónomas. Dadas las peculiaridades de estas enseñanzas, la flexibilidad en las edades en las que se cursan y las grandes diferencias existentes entre las mismas enseñanzas, es difícil asociarlas a un *grupo de edad teórico único*, pero siendo necesario a efectos del cálculo del indicador, se ha optado por un grupo de edad relativamente amplio, 14 a 21 años, que teóricamente cubre una parte importante de estas enseñanzas.

En los capítulos generales de la enseñanza no universitaria de esta *publicación* (B1. *Centros docentes*, B3. *El profesorado*, C1. *La escolarización en el sistema educativo* y C2. *Las transiciones y resultados educativos*) también se presenta información estadística sobre estas enseñanzas que complementa a la de este capítulo.

Fuentes de información:

- *Estadística de la Enseñanza no universitaria*. Curso 2011-2012. S.G. de Estadística y Estudios del Ministerio de Educación, Cultura y Deporte.

D9.1. Alumnado matriculado por enseñanza

(continúa)

TOTAL	Total EE. Artísticas	Enseñanzas de Artes Plásticas y Diseño										Enseñanzas de la Música								
		Total	Ciclos Formativos		Estudios Superiores				EE. Artísticas Sup.			Ens. Regladas				EE. no Regladas (2)				
			Grado Medio	Grado Sup.	Cons. y Resta.	Diseño	Cerámica	Vidrio	Artes Plásticas	Cons. y Resta.	Diseño	Total	Ens. Elem.	Ens. Profe.	Grado Sup.		EE. Sup. LOE			
TODOS LOS CENTROS																				
TOTAL	852.284	374.650	26.651	3.281	15.793	220	3.367	40	6	72	415	3.457	311.728	45.583	40.904	4.613	3.322	217.306		
Andalucía	120.537	53.308	4.566	1.030	3.536	0	0	0	0	0	0	0	42.644	16.246	8.288	849	854	16.407		
Aragón	29.287	12.645	830	39	454	17	120	0	0	0	35	165	11.325	1.660	1.081	168	171	8.245		
Asturias (Principado de)	12.105	2.950	547	0	249	23	121	0	0	0	54	100	2.179	1.031	856	123	169	0		
Baleares (Illes)	13.412	2.132	165	65	100	0	0	0	0	0	0	0	1.650	905	532	117	96	0		
Canarias	53.817	23.502	1.412	209	1.011	0	77	0	0	0	0	115	21.165	910	872	128	135	19.120		
Cantabria	9.848	1.674	133	33	100	0	0	0	0	0	0	0	1.244	790	452	0	0	2		
Castilla y León	55.900	21.256	1.196	225	565	43	71	0	6	16	120	150	19.530	3.151	2.440	139	143	13.657		
Castilla-La Mancha	38.844	17.425	1.221	271	772	0	113	0	0	0	0	65	13.967	2.000	1.749	0	0	10.218		
Cataluña	131.162	75.520	6.759	932	4.788	50	903	0	0	0	86	0	57.825	x	3.096	1.261	0	53.468		
Comunitat Valenciana	80.213	23.004	3.410	120	1.444	0	962	40	0	56	0	788	17.729	6.939	9.517	636	637	0		
Extremadura	14.331	2.242	151	23	41	0	20	0	0	0	0	67	1.995	1.066	802	61	66	0		
Galicia	55.912	23.792	1.363	118	616	24	229	0	0	0	35	341	20.810	4.243	3.405	284	253	12.625		
Madrid (Comunidad de)	112.196	52.789	2.938	114	1.143	63	425	0	0	0	85	1.108	40.724	3.394	3.516	342	333	33.139		
Murcia (Región de)	20.209	4.854	644	0	281	0	146	0	0	0	0	217	3.244	1.131	1.778	168	167	0		
Navarra (Comunidad Foral de)	26.534	14.324	219	49	170	0	0	0	0	0	0	0	13.664	0	544	160	152	12.808		
País Vasco	66.617	39.004	636	0	407	0	95	0	0	0	0	134	38.265	1.254	1.323	177	146	35.365		
Rioja (La)	8.484	3.568	302	1	9	0	85	0	0	0	0	207	3.266	526	488	0	0	2.252		
Ceuta	1.395	238	0	0	0	0	0	0	0	0	0	0	238	172	66	0	0	0		
Melilla	1.481	423	159	52	107	0	0	0	0	0	0	0	264	165	99	0	0	0		
CENTROS PÚBLICOS																				
TOTAL	790.314	315.677	24.424	3.156	14.989	220	2.848	40	0	56	415	2.700	266.962	39.878	37.319	3.831	3.150	182.784		
Andalucía	117.789	51.525	4.547	1.030	3.517	0	0	0	0	0	0	0	41.124	15.929	8.198	849	854	15.294		
Aragón	28.264	11.754	770	39	454	17	103	0	0	0	35	122	10.512	1.517	1.048	168	171	7.608		
Asturias (Principado de)	11.640	2.551	547	0	249	23	121	0	0	0	54	100	1.889	785	812	123	169	0		
Baleares (Illes)	13.161	1.881	165	65	100	0	0	0	0	0	0	0	1.419	674	532	117	96	0		
Canarias	53.485	23.216	1.412	209	1.011	0	77	0	0	0	0	115	20.988	762	843	128	135	19.120		
Cantabria	9.641	1.467	75	28	47	0	0	0	0	0	0	0	1.244	790	452	0	0	2		
Castilla y León	54.207	19.563	1.174	225	565	43	71	0	0	120	150	150	18.389	2.723	2.185	139	143	13.199		
Castilla-La Mancha	37.832	16.740	1.221	271	772	0	113	0	0	0	0	65	13.335	1.921	1.749	0	0	9.665		
Cataluña	107.184	52.003	6.067	860	4.541	50	530	0	0	0	86	0	44.010	0	2.862	656	0	40.492		
Comunitat Valenciana	75.650	18.441	3.236	92	1.298	0	962	40	0	56	0	788	13.835	4.795	7.767	636	637	0		
Extremadura	14.199	2.188	151	23	41	0	20	0	0	0	0	67	1.983	1.054	802	61	66	0		
Galicia	50.550	18.525	1.232	98	509	24	225	0	0	0	35	341	16.497	3.688	2.946	284	253	9.326		
Madrid (Comunidad de)	109.730	50.756	2.120	114	1.143	63	311	0	0	0	85	404	39.672	2.705	3.179	342	307	33.139		
Murcia (Región de)	19.686	4.409	623	0	281	0	135	0	0	0	0	207	2.940	920	1.685	168	167	0		
Navarra (Comunidad Foral de)	25.453	13.243	219	49	170	0	0	0	0	0	0	0	12.678	0	544	160	152	11.822		
País Vasco	51.254	23.892	404	0	175	0	95	0	0	0	0	134	23.385	752	1.062	0	0	21.571		
Rioja (La)	7.744	2.862	302	1	9	0	85	0	0	0	0	207	2.560	526	488	0	0	1.546		
Ceuta	1.395	238	0	0	0	0	0	0	0	0	0	0	238	172	66	0	0	0		
Melilla	1.450	423	159	52	107	0	0	0	0	0	0	0	264	165	99	0	0	0		
CENTROS PRIVADOS																				
TOTAL	61.970	58.973	2.227	125	804	0	519	0	6	16	0	757	44.766	5.705	3.585	782	172	34.522		
Andalucía	2.748	1.783	19	0	19	0	0	0	0	0	0	0	1.520	317	90	0	0	1113		
Aragón	1.023	891	60	0	0	0	17	0	0	0	0	43	813	143	33	0	0	637		
Asturias (Principado de)	465	399	0	0	0	0	0	0	0	0	0	0	290	246	44	0	0	0		
Baleares (Illes)	251	251	0	0	0	0	0	0	0	0	0	0	231	231	0	0	0	0		
Canarias	332	286	0	0	0	0	0	0	0	0	0	0	177	148	29	0	0	0		
Cantabria	207	207	58	5	53	0	0	0	0	0	0	0	0	0	0	0	0	0		
Castilla y León	1.693	1.693	22	0	0	0	0	0	6	16	0	0	1.141	428	255	0	0	458		
Castilla-La Mancha	1.012	685	0	0	0	0	0	0	0	0	0	0	632	79	0	0	0	553		
Cataluña	23.978	23.517	692	72	247	0	373	0	0	0	0	0	13.815	X	234	605	0	12976		
Comunitat Valenciana	4.563	4.563	174	28	146	0	0	0	0	0	0	0	3.894	2.144	1.750	0	0	..		
Extremadura	132	54	0	0	0	0	0	0	0	0	0	0	12	12	0	0	0	0		
Galicia	5.362	5.267	131	20	107	0	4	0	0	0	0	0	4.313	555	459	0	0	3299		
Madrid (Comunidad de)	2.466	2.033	818	0	0	0	114	0	0	0	0	0	1.052	689	337	0	26	0		
Murcia (Región de)	523	445	21	0	0	0	11	0	0	0	0	10	304	211	93	0	0	0		
Navarra (Comunidad Foral de)	1.081	1.081	0	0	0	0	0	0	0	0	0	0	986	0	0	0	0	986		
País Vasco	15.363	15.112	232	0	232	0	0	0	0	0	0	0	14.880	502	261	177	146	13794		
Rioja (La)	740	706	0	0	0	0	0	0	0	0	0	0	706	0	0	0	0	706		
Ceuta	0	0	0	0	0	0	0	0	0	0	0	0	0	0	0	0	0	0		
Melilla	31	0	0	0	0	0	0	0	0	0	0	0	0	0	0	0	0	0		

(1) El alumnado de Castilla y León cursa Est. Sup. del Vidrio y el de la C. Valenciana cursa Est. Sup. de Cerámica.

(2) Enseñanzas no conducentes a títulos con validez académica o profesional, impartidas en escuelas reguladas por las Administraciones Educativas.

D9.1. Alumnado matriculado por enseñanza

(conclusión)

	Total	Enseñanzas de la Danza					EE. Arte Dramático		EE. Idiomas (2)	EE. Deportivas	
		EE. Elementales	EE. Prof.	Grado Superior	EE. Super. LOE	Enseñanzas no Regladas (1)	LOGSE	LOE		Grado Medio	Grado Superior
TODOS LOS CENTROS											
TOTAL	34.094	4.573	3.596	344	361	25.220	1.011	1.166	470.607	6.541	486
Andalucía	5.536	1.724	1.201	61	59	2.491	221	341	66.264	922	43
Aragón	490	91	33	0	0	366	0	0	16.146	431	65
Asturias (Principado de)	135	47	88	0	0	0	41	48	8.886	269	0
Balears (Illes)	236	139	97	0	0	0	38	43	10.988	292	0
Canarias	838	22	0	0	0	816	87	0	30.184	131	0
Cantabria	297	85	26	0	0	186	0	0	8.044	130	0
Castilla y León	397	260	137	0	0	0	50	83	34.644	0	0
Castilla-La Mancha	2.237	118	131	0	0	1.988	0	0	21.092	279	48
Cataluña	10.627	X	238	30	36	10.323	170	139	52.771	2.667	204
Comunitat Valenciana	1.756	914	639	76	127	0	46	63	57.209	0	0
Extremadura	42	0	0	0	0	42	12	42	12.011	78	0
Galicia	1.448	174	153	0	0	1.121	63	108	31.755	334	31
Madrid (Comunidad de)	8.790	434	594	177	139	7.446	165	172	58.974	410	23
Murcia (Región de)	721	507	214	0	0	0	118	127	15.265	90	0
Navarra (Comunidad Foral de)	441	0	0	0	0	441	0	0	12.210	0	0
País Vasco	103	58	45	0	0	0	0	0	27.098	443	72
Rioja (La)	0	0	0	0	0	0	0	0	4.882	34	0
Ceuta	0	0	0	0	0	0	0	0	1.157	0	0
Melilla	0	0	0	0	0	0	0	0	1.027	31	0
CENTROS PÚBLICOS											
TOTAL	22.345	3.522	3.112	286	319	15.106	874	1.072	470.607	3.785	245
Andalucía	5.292	1.535	1.201	61	59	2.436	221	341	66.264	0	0
Aragón	472	91	33	0	0	348	0	0	16.146	328	36
Asturias (Principado de)	26	0	26	0	0	0	41	48	8.886	203	0
Balears (Illes)	216	119	97	0	0	0	38	43	10.988	292	0
Canarias	816	0	0	0	0	816	0	0	30.184	85	0
Cantabria	148	53	0	0	0	95	0	0	8.044	130	0
Castilla y León	0	0	0	0	0	0	0	0	34.644	0	0
Castilla-La Mancha	2.184	118	131	0	0	1.935	0	0	21.092	0	0
Cataluña	1.617	x	185	30	36	1.366	170	139	52.771	2.262	148
Comunitat Valenciana	1.261	585	473	76	127	0	46	63	57.209	0	0
Extremadura	0	0	0	0	0	0	12	42	12.011	0	0
Galicia	625	158	149	0	0	318	63	108	31.755	258	12
Madrid (Comunidad de)	8.638	418	558	119	97	7.446	165	161	58.974	0	0
Murcia (Región de)	601	387	214	0	0	0	118	127	15.265	12	0
Navarra (Comunidad Foral de)	346	0	0	0	0	346	0	0	12.210	0	0
País Vasco	103	58	45	0	0	0	0	0	27.098	215	49
Rioja (La)	0	0	0	0	0	0	0	0	4.882	0	0
Ceuta	0	0	0	0	0	0	0	0	1.157	0	0
Melilla	0	0	0	0	0	0	0	0	1.027	0	0
CENTROS PRIVADOS											
TOTAL	11.749	1.051	484	58	42	10.114	137	94	0	2.756	241
Andalucía	244	189	0	0	0	55	0	0	0	922	43
Aragón	18	0	0	0	0	18	0	0	0	103	29
Asturias (Principado de)	109	47	62	0	0	0	0	0	0	66	0
Balears (Illes)	20	20	0	0	0	0	0	0	0	0	0
Canarias	22	22	0	0	0	0	87	0	0	46	0
Cantabria	149	32	26	0	0	91	0	0	0	0	0
Castilla y León	397	260	137	0	0	0	50	83	0	0	0
Castilla-La Mancha	53	0	0	0	0	53	0	0	0	279	48
Cataluña	9.010	x	53	0	0	8.957	0	0	0	405	56
Comunitat Valenciana	495	329	166	0	0	0	0	0	0	0	0
Extremadura	42	0	0	0	0	42	0	0	0	78	0
Galicia	823	16	4	0	0	803	0	0	0	76	19
Madrid (Comunidad de)	152	16	36	58	42	0	0	11	0	410	23
Murcia (Región de)	120	120	0	0	0	0	0	0	0	78	0
Navarra (Comunidad Foral de)	95	0	0	0	0	95	0	0	0	0	0
País Vasco	0	0	0	0	0	0	0	0	0	228	23
Rioja (La)	0	0	0	0	0	0	0	0	0	34	0
Ceuta	0	0	0	0	0	0	0	0	0	0	0
Melilla	0	0	0	0	0	0	0	0	0	31	0

(1) Enseñanzas no conducentes a títulos con validez académica o profesional, impartidas en escuelas reguladas por las Administraciones Educativas.

(2) Se incluye el alumnado de la enseñanza de las Escuelas Oficiales de Idiomas presencial y a distancia (That's English).

D9.2. Porcentaje de mujeres, por enseñanza

(continúa)

TOTAL	Total EE. Artísticas	Enseñanzas de Artes Plásticas y Diseño										Enseñanzas de la Música				
		Total	Ciclos Formativos		Estudios Superiores			EE. Artísticas Sup.		Total	Enseñanzas Regladas					
			Grado Medio	Grado Super.	Cons. y Rest.	Diseño	Cerámica y Vidrio	Artes Plásticas	Cons. y Rest.		Diseño	EE. Elem.	EE. Prof.	Grado Super.	EE. Super. LOE	
TOTAL	64,0	57,5	60,7	47,1	60,6	76,8	67,5	65,2	66,7	81,4	63,8	53,4	55,5	53,5	40,9	40,8
Andalucía	62,6	56,2	55,5	46,0	58,2	-	-	-	-	-	-	52,0	53,5	51,1	40,8	42,3
Aragón	63,3	60,1	69,2	59,0	69,2	82,4	65,8	-	-	80,0	70,3	56,4	58,2	57,1	49,4	42,1
Asturias (Principado de)	63,2	59,4	64,0	-	68,7	65,2	53,7	-	-	85,2	53,0	55,7	55,7	58,2	53,7	44,4
Balears (Illes)	65,1	57,8	58,2	35,4	73,0	-	-	-	-	-	-	52,4	53,9	55,5	41,9	33,3
Canarias	63,7	51,5	51,7	37,3	54,9	-	45,5	-	-	-	53,9	50,7	52,7	51,3	36,7	46,7
Cantabria	65,5	60,4	68,4	72,7	67,0	-	-	-	-	-	-	56,2	56,6	55,5	-	-
Castilla y León	64,9	60,5	61,8	52,9	58,1	69,8	74,6	66,7	50,0	78,3	68,7	58,4	58,4	60,1	43,2	43,4
Castilla-La Mancha	62,8	56,8	54,5	46,5	58,0	-	54,0	-	-	-	46,2	55,1	56,0	54,0	-	-
Cataluña	62,6	57,8	61,2	48,3	60,5	82,0	74,8	-	-	88,4	-	50,6	x	54,7	40,4	-
Comunitat Valenciana	64,9	56,1	60,4	43,3	60,0	-	63,5	65,0	71,4	-	59,1	51,7	55,5	50,8	35,8	39,9
Extremadura	61,4	52,3	57,6	43,5	61,0	-	65,0	-	-	-	58,2	52,1	54,8	50,7	37,7	37,9
Galicia	66,4	58,2	62,9	39,0	60,4	75,0	69,9	-	-	74,3	68,9	55,9	57,9	55,9	42,3	39,1
Madrid (Comunidad de)	65,1	61,0	69,3	73,7	68,2	81,0	73,4	-	-	80,0	67,1	54,2	55,5	54,9	43,3	45,0
Murcia (Región de)	66,0	59,1	57,9	-	55,5	-	61,0	-	-	-	59,0	51,9	57,6	50,6	46,4	32,3
Navarra (Comunidad Foral de)	62,8	51,0	63,9	49,0	68,2	-	-	-	-	-	-	47,7	-	52,8	39,4	38,2
País Vasco	65,1	59,1	70,8	-	70,0	-	75,8	-	-	-	69,4	55,7	58,0	58,4	36,2	34,9
Rioja (La)	65,5	61,3	63,6	0,0	88,9	-	56,5	-	-	-	65,7	60,7	61,0	60,2	-	-
Ceuta	60,3	54,6	-	-	-	-	-	-	-	-	-	54,6	54,1	56,1	-	-
Melilla	55,0	56,0	42,8	21,2	53,3	-	-	-	-	-	-	64,0	65,5	61,6	-	-

(conclusión)

TOTAL	Enseñanzas de la Danza					EE. Arte Dramático		EE. Idiomas	EE. Deportivas	
	Total	EE. Elementales	EE. Prof.	Grado Super.	EE. Super. LOE	LOGS E	LOE		Gº Medio	Gº Super.
TOTAL	90,7	93,2	88,5	86,9	83,4	58,1	59,8	66,7	10,0	7,0
Andalucía	92,8	94,0	91,1	95,1	91,5	60,6	57,2	66,7	5,6	4,7
Aragón	90,3	89,0	93,9	-	-	-	-	65,7	10,9	21,5
Asturias (Principado de)	96,3	100,0	94,3	-	-	73,2	60,4	66,1	7,1	-
Balears (Illes)	93,2	90,6	96,9	-	-	65,8	65,1	67,8	16,8	-
Canarias	86,4	86,4	-	-	-	57,5	-	65,5	3,1	-
Cantabria	98,2	97,6	100,0	-	-	-	-	67,3	11,5	-
Castilla y León	89,9	91,2	87,6	-	-	58,0	55,4	65,9	-	-
Castilla-La Mancha	94,8	97,5	92,4	-	-	-	-	65,3	1,8	0,0
Cataluña	82,6	x	80,7	90,0	88,9	62,9	59,7	66,4	14,4	6,4
Comunitat Valenciana	92,4	94,7	90,6	90,8	85,8	45,7	61,9	68,4	-	-
Extremadura	-	-	-	-	-	58,3	42,9	63,4	6,4	-
Galicia	95,1	94,8	95,4	-	-	55,6	63,9	69,6	8,4	6,5
Madrid (Comunidad de)	81,7	87,1	79,0	81,9	76,3	53,9	61,0	66,3	7,1	8,7
Murcia (Región de)	92,6	93,9	89,7	-	-	50,8	66,9	68,6	1,1	-
Navarra (Comunidad Foral de)	-	-	-	-	-	-	-	63,8	-	-
País Vasco	85,4	87,9	82,2	-	-	-	-	67,1	3,8	1,4
Rioja (La)	-	-	-	-	-	-	-	67,1	0,0	-
Ceuta	-	-	-	-	-	-	-	61,5	-	-
Melilla	-	-	-	-	-	-	-	56,3	0,0	-

D9.3. Distribución por edad del alumnado de Enseñanzas de Idiomas

	TOTAL	17 años y menos	18 a 23 años	24 a 29 años	30 y más
AMBOS SEXOS					
TOTAL	100,0	7,5	15,2	22,3	55,1
Andalucía	100,0	8,7	14,7	29,8	46,7
Aragón	100,0	9,7	16,2	20,2	54,0
Asturias (Principado de)	100,0	9,9	16,6	21,1	52,4
Baleares (Illes)	100,0	5,0	13,4	22,3	59,4
Canarias	100,0	8,8	15,0	19,6	56,6
Cantabria	100,0	9,0	12,9	20,9	57,2
Castilla y León	100,0	13,1	17,0	19,0	50,9
Castilla-La Mancha	100,0	9,9	17,1	23,0	50,0
Cataluña	100,0	4,0	15,0	21,6	59,4
Comunitat Valenciana	100,0	3,5	15,5	23,4	57,6
Extremadura	100,0	11,1	11,1	24,1	53,7
Galicia	100,0	3,1	14,9	22,7	59,2
Madrid (Comunidad de)	100,0	6,6	16,9	19,2	57,3
Murcia (Región de)	100,0	7,0	16,2	21,3	55,6
Navarra (Comunidad Foral de)	100,0	32,5	6,0	13,0	48,5
País Vasco	100,0	2,3	14,9	21,5	61,3
Rioja (La)	100,0	5,0	10,0	22,3	62,7
Ceuta	100,0	13,4	18,3	20,8	47,5
Melilla	100,0	11,3	16,7	16,2	55,8
HOMBRES					
TOTAL	100,0	8,0	14,4	21,1	56,5
Andalucía	100,0	9,2	12,9	29,0	48,9
Aragón	100,0	9,0	15,5	19,1	56,4
Asturias (Principado de)	100,0	9,6	18,1	20,5	51,7
Baleares (Illes)	100,0	5,3	13,4	20,3	61,0
Canarias	100,0	8,9	15,0	18,3	57,7
Cantabria	100,0	9,3	13,6	18,2	58,9
Castilla y León	100,0	13,8	16,1	18,6	51,5
Castilla-La Mancha	100,0	10,8	15,3	21,0	52,8
Cataluña	100,0	4,0	14,7	20,2	61,0
Comunitat Valenciana	100,0	3,6	14,3	22,5	59,7
Extremadura	100,0	11,3	10,9	22,7	55,1
Galicia	100,0	2,9	13,9	21,8	61,4
Madrid (Comunidad de)	100,0	7,1	16,1	18,8	58,0
Murcia (Región de)	100,0	8,0	15,8	18,6	57,6
Navarra (Comunidad Foral de)	100,0	36,4	4,8	9,8	49,0
País Vasco	100,0	2,5	15,5	21,1	60,9
Rioja (La)	100,0	4,7	9,0	20,9	65,4
Ceuta	100,0	10,6	15,8	16,1	57,4
Melilla	100,0	12,0	10,7	13,8	63,5
MUJERES					
TOTAL	100,0	7,2	15,6	22,8	54,4
Andalucía	100,0	8,5	15,7	30,2	45,7
Aragón	100,0	10,0	16,5	20,8	52,7
Asturias (Principado de)	100,0	10,0	15,9	21,4	52,7
Baleares (Illes)	100,0	4,8	13,4	23,2	58,6
Canarias	100,0	8,8	15,0	20,3	55,9
Cantabria	100,0	8,8	12,6	22,2	56,3
Castilla y León	100,0	12,8	17,4	19,2	50,6
Castilla-La Mancha	100,0	9,4	18,0	24,1	48,5
Cataluña	100,0	4,0	15,2	22,3	58,6
Comunitat Valenciana	100,0	3,5	16,1	23,8	56,7
Extremadura	100,0	11,0	11,3	24,8	52,9
Galicia	100,0	3,2	15,4	23,1	58,2
Madrid (Comunidad de)	100,0	6,3	17,3	19,4	57,0
Murcia (Región de)	100,0	6,5	16,4	22,5	54,6
Navarra (Comunidad Foral de)	100,0	30,3	6,7	14,8	48,3
País Vasco	100,0	2,2	14,6	21,7	61,6
Rioja (La)	100,0	5,1	10,5	22,9	61,4
Ceuta	100,0	15,1	19,8	23,8	41,3
Melilla	100,0	10,7	21,5	18,0	49,8

D9.4. Número de alumnos en E. Régimen Especial por 10.000 habitantes de 14 a 21 años

	TOTAL	Total EE. Artísticas	EE. Artes Plásticas y Diseño	EE. Música, Danza y Arte Dramático (1)	E. Idiomas
TOTAL	1.562	229	74	154	1.314
Andalucía	1.136	223	62	161	899
Aragón	1.980	239	87	152	1.689
Asturias (Principado de)	1.755	298	87	211	1.414
Baleares (Illes)	1.461	129	19	109	1.298
Canarias	1.928	154	83	72	1.766
Cantabria	2.235	155	34	122	2.046
Castilla y León	2.230	241	69	172	1.990
Castilla-La Mancha	1.370	173	68	105	1.179
Cataluña	1.224	213	123	90	959
Comunitat Valenciana	1.886	395	89	306	1.491
Extremadura	1.352	116	15	101	1.228
Galicia	2.081	310	75	235	1.751
Madrid (Comunidad de)	1.443	178	63	116	1.256
Murcia (Región de)	1.442	250	50	200	1.186
Navarra (Comunidad Foral de)	2.783	225	46	179	2.558
País Vasco	2.149	167	46	121	1.945
Rioja (La)	2.426	336	128	207	2.076
Ceuta	1.426	77	0	77	1.349
Melilla	1.470	288	178	111	1.147

(1) Se excluyen en el cálculo de este indicador las Enseñanzas Elementales y las Enseñanzas no Regladas de la Música y de la Danza.

D9.5. Número de alumnos en Enseñanzas Artísticas por 10.000 habitantes de 14 a 21 años

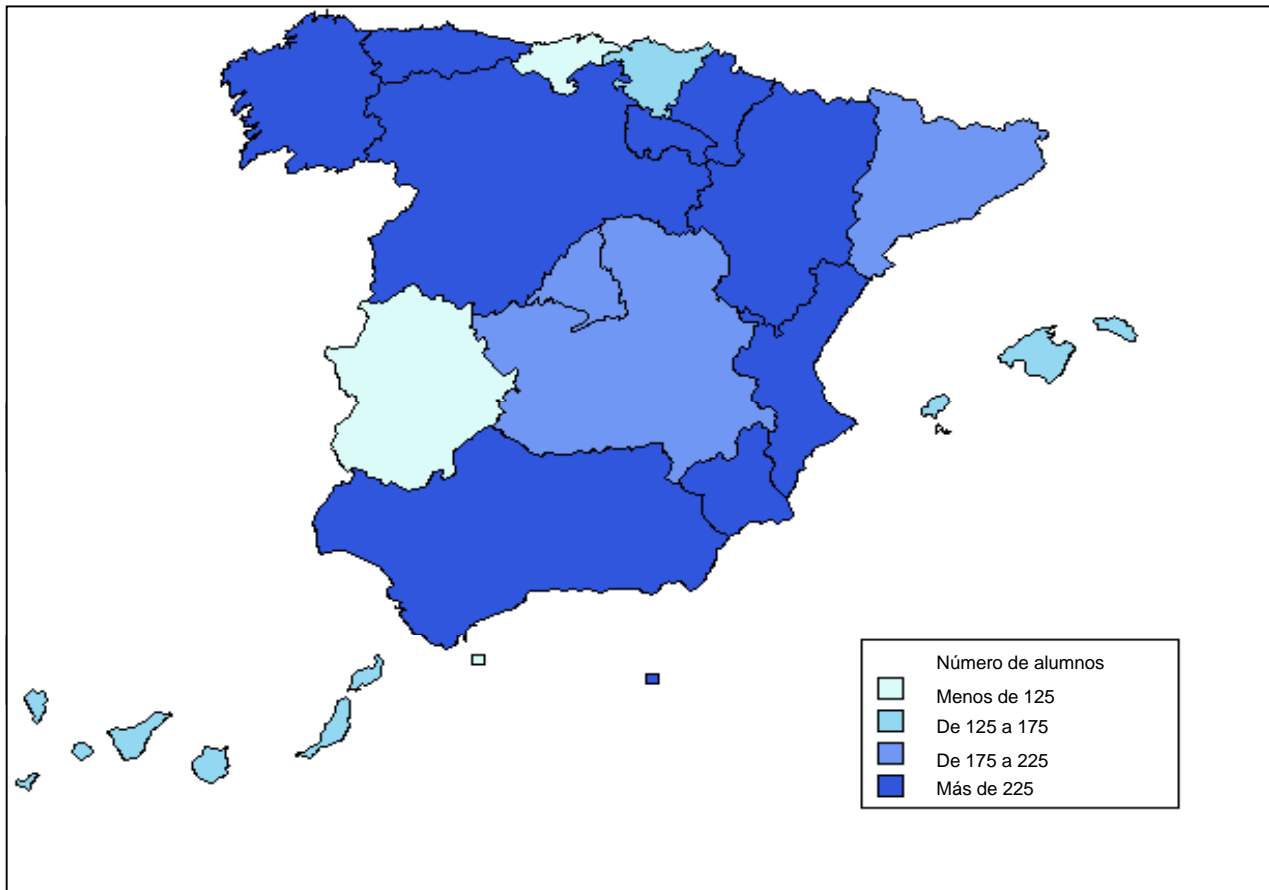

D9.6. Número de alumnos en Enseñanzas de Idiomas por 10.000 habitantes de 14 a 21 años

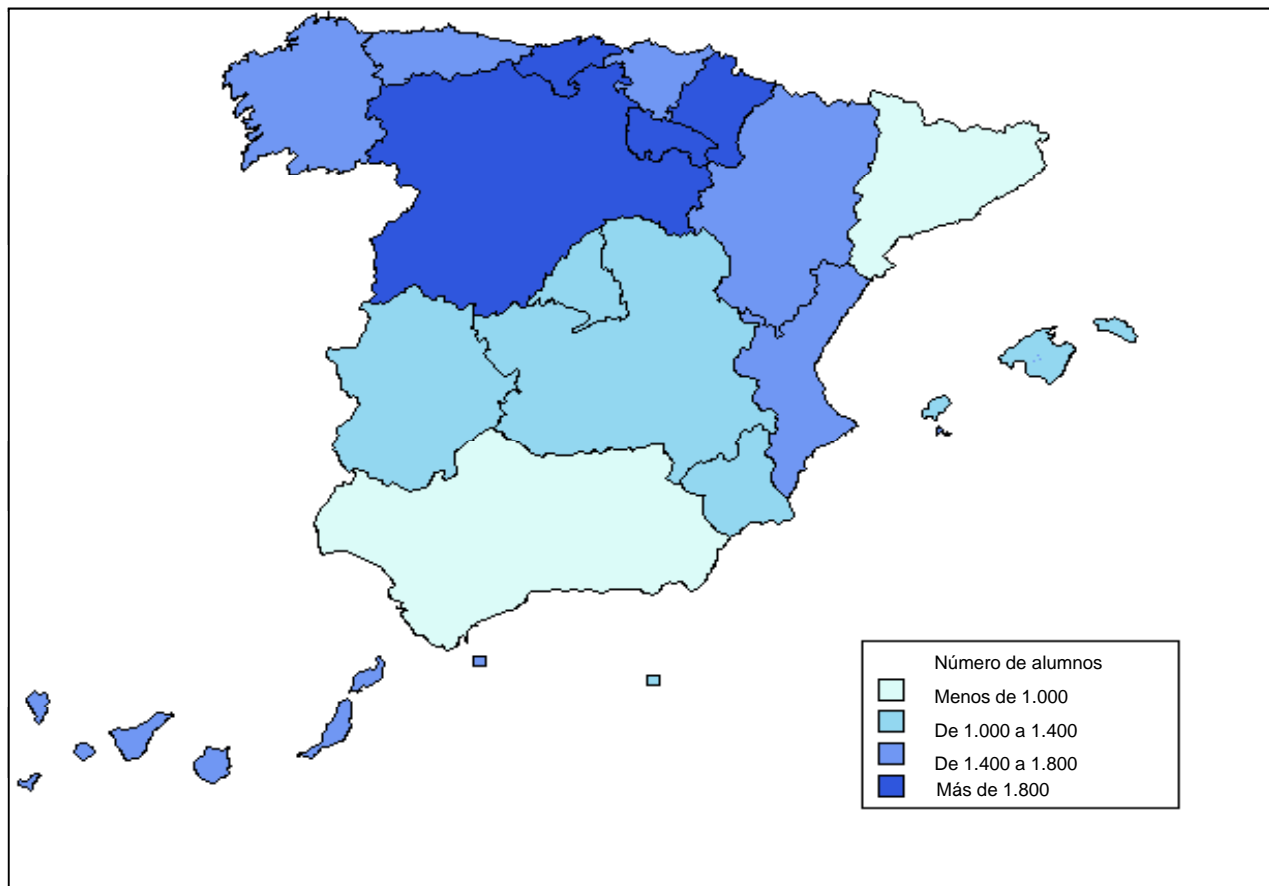

D9.7. Distribución porcentual del alumnado de Enseñanzas Artísticas por sexo

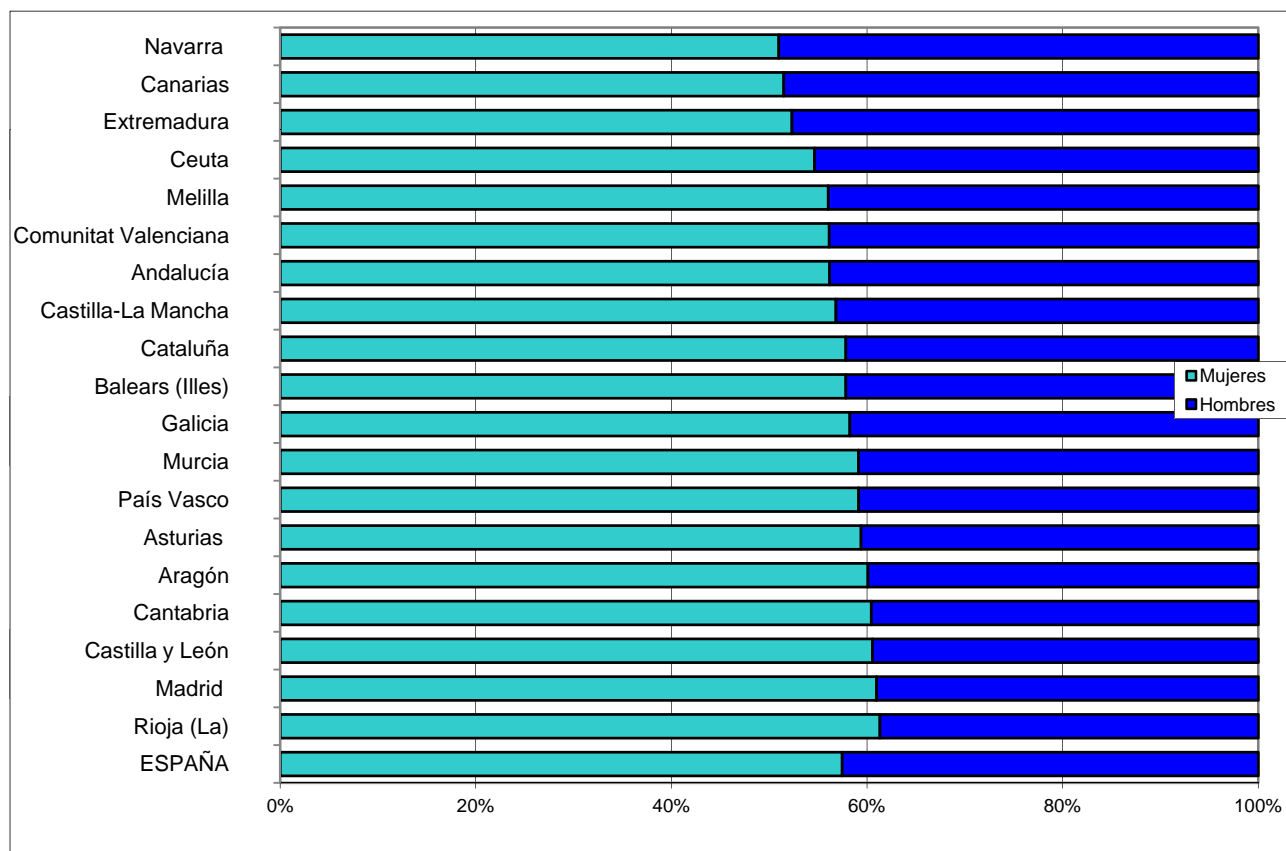

D9.8. Distribución porcentual del alumnado de Enseñanzas de Idiomas por sexo

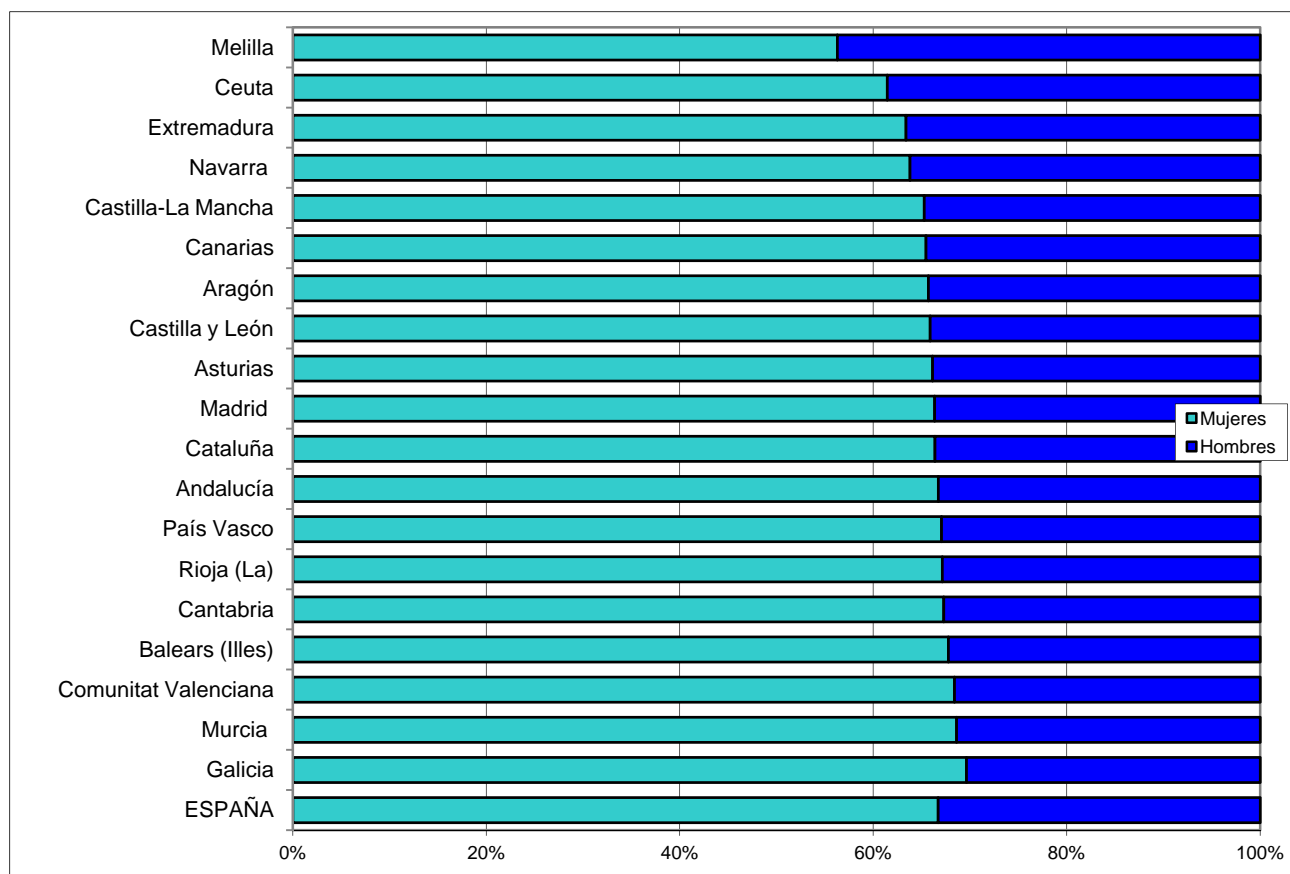

D10. LA EDUCACIÓN DE ADULTOS Y A DISTANCIA

D10.0. Contenido, notas explicativas y fuentes de información

Se presentan en este capítulo los datos e indicadores estadísticos básicos, para el curso 2011-2012, referidos al alumnado que cursa programas de Educación de Adultos regulados por las Administraciones Educativas, así como el régimen de Educación a Distancia de las enseñanzas de Bachillerato y Ciclos Formativos de F.P.

Aunque en los capítulos del Bachillerato (D5) y de la Formación Profesional (D6) figura recogido el régimen a distancia de estas enseñanzas, en este capítulo se pretende proporcionar una información estadística integrada de las diferentes ofertas educativas del sistema educativo no universitario dirigidas a las personas adultas. Sin embargo, se ha de mencionar que no se incluye la información del régimen de adultos presencial de las enseñanzas de Bachillerato y Ciclos Formativos de F.P., por no disponer para todas las comunidades de datos completos separados del régimen ordinario de dichas enseñanzas.

Se facilitan las siguientes precisiones técnicas sobre los datos estadísticos de este capítulo:

- *El número de alumnos en E. de Adultos y a Distancia por 10.000 habitantes de 18 a 65 años*, que se presenta en la tabla D10.5 y en el gráfico D10.8, proporciona una visión homogeneizada del peso de la oferta del sistema educativo no universitario para personas adultas en las distintas comunidades autónomas. No obstante, debe tenerse en cuenta que estas enseñanzas responden a objetivos muy diferentes (adquirir y actualizar formación básica, mejorar cualificación profesional, acceso a otros niveles educativos, etc.) y que parte de la población considerada adulta puede estar recibiendo formación bien dentro del sistema educativo ordinario o bien dentro de los sistemas de formación ocupacional o de formación continua en el marco de la empresa.
- La clasificación estadística de los programas de Educación de Adultos que se realiza, trata de facilitar la integración y comparación de la diversificada oferta existente en las diferentes Administraciones Educativas.
- La *clasificación de los centros y actuaciones que imparten Enseñanzas de Educación de Adultos de Carácter Formal por tamaño de municipio* (tablas D10.6 y D10.7), se realiza atendiendo a la población de cada municipio según el Padrón de Habitantes de 2011 del INE. La única excepción corresponde a las comunidades autónomas de Principado de Asturias, Galicia y Región de Murcia, donde la clasificación se ha realizado sustituyendo el municipio por la entidad singular.

En los capítulos generales de la enseñanza no universitaria de esta *publicación* (B1. *Centros docentes*, B3. *El profesorado*, C1. *La escolarización en el sistema educativo* y C2. *Las transiciones y resultados educativos*) también se presenta información estadística sobre estas enseñanzas que complementa a la de este capítulo.

Fuentes de información:

- *Estadística de la Enseñanza en España niveles no universitarios*. Curso 2011-2012. S.G. de Estadística y Estudios del Ministerio de Educación, Cultura y Deporte.

D10.1. Alumnado matriculado en E. de Adultos y en Educación a Distancia, por enseñanza

(continúa)

EDUCACION DE ADULTOS - EE. de Carácter Formal										
TOTAL	Enseñanzas Iniciales		Educación Secundaria para Personas Adultas (1)	Prepara. Pruebas Libres Bachillerato	Lengua para inmigrantes (2)	Preparac. Prueba Acceso a la Universidad	Preparac. Prueba de Acceso a Ciclos de Grado Medio	Preparac. Prueba de Acceso a Ciclos de Grado Superior	Otras enseñanzas Técnico Profesionales	
	EE. Iniciales I	EE. Iniciales II								
TOTAL	474.621	34.652	58.896	236.369	157	55.500	20.085	7.106	32.838	29.018
Andalucía	122.871	10.476	8.696	67.041	124	9.962	5.660	1.526	5.586	13.800
Aragón	11.244	853	787	3.559	0	2.713	87	488	651	2.106
Asturias (Principado de)	4.882	245	594	2.754	0	413	402	80	338	56
Balears (Illes)	13.247	717	345	6.193	0	4.014	896	55	1.027	0
Canarias	25.603	3.080	2.246	16.709	0	0	436	258	2.311	563
Cantabria	2.774	190	162	1.374	0	338	288	43	379	0
Castilla y León	16.024	1.389	2.169	7.500	0	758	166	146	1.437	2.459
Castilla-La Mancha	31.977	1.815	1.086	23.867	0	2.172	1.454	614	969	0
Cataluña	83.440	..	22.753	18.136	0	18.232	3.123	3.426	8.791	8.979
Comunitat Valenciana	41.154	2.259	7.643	19.106	0	5.715	2.933	279	3.219	0
Extremadura	14.295	528	326	11.794	0	298	472	78	799	0
Galicia	8.644	564	472	7.504	0	104	0	0	0	0
Madrid (Comunidad de)	46.561	3.994	6.323	22.640	0	6.421	1.352	72	4.752	1.007
Murcia (Región de)	12.606	488	149	7.664	0	1.822	1.639	0	844	0
Navarra (Comunidad Foral de)	3.377	272	337	903	0	1.384	0	0	481	0
País Vasco	30.497	7.120	4.408	17.205	0	0	985	0	779	0
Rioja (La)	3.437	259	299	1.329	33	930	124	22	441	0
Ceuta	1.204	181	47	642	0	204	68	19	34	9
Melilla	784	222	54	449	0	20	0	0	0	39

(conclusión)

E. Adultos no Formal	EDUCACIÓN A DISTANCIA				
	Bachillerato	Ciclos Formativos FP			TOTAL
		Grado Medio	Grado Superior	TOTAL	
TOTAL	193.852	55.423	32.139	9.571	22.568
Andalucía	42.822	14.321	4.359	341	4.018
Aragón	12.676	1.067	565	205	360
Asturias (Principado de)	3.789	955	1.679	861	818
Balears (Illes)	4.123	1.228	770	413	357
Canarias	0	10.551	4.714	1.852	2.862
Cantabria	4.284	630	862	491	371
Castilla y León	22.861	3.625	2.405	1.002	1.403
Castilla-La Mancha	12.273	1.908	1.599	242	1.357
Cataluña	0	1.920	8.979	2.531	6.448
Comunitat Valenciana	43.603	1.133	673	67	606
Extremadura	7.146	797	1.340	359	981
Galicia	0	5.203	935	529	406
Madrid (Comunidad de)	29.520	7.279	1.723	196	1.527
Murcia (Región de)	5.875	2.698	529	135	394
Navarra (Comunidad Foral de)	2.468	352	188	99	89
País Vasco	0	1.114	326	120	206
Rioja (La)	1.665	225	138	0	138
Ceuta	177	237	252	128	124
Melilla	570	180	103	0	103

(1) Incluye también la Preparación de Pruebas Libres para la obtención del título de Graduado en ESO y otras enseñanzas asociadas a la 1ª etapa de E. Secundaria del País Vasco.

(2) Se incluyen alumnos de Lengua Castellana, de Catalana, de Valenciana y de Gallega.

D10.2. Porcentaje de mujeres en el alumnado de E. de Adultos y de Educación a Distancia, por enseñanza

(continúa)

EDUCACION DE ADULTOS - EE. de Carácter Formal										
TOTAL	Enseñanzas Iniciales		Educación Secundaria para Personas Adultas (1)	Prepar. Pruebas Libres Bachillerato	Lengua para inmigrantes (2)	Preparac. Prueba Acceso a la Universidad	Preparac. Prueba de Acceso a Ciclos de Grado Medio	Preparac. Prueba de Acceso a Ciclos de Grado Superior	Otras enseñanzas Técnico Profesionales	
	EE. Iniciales I	EE. Iniciales II								
TOTAL	53,4	62,1	63,8	45,9	48,4	52,8	55,3	54,5	56,5	79,3
Andalucía	55,7	61,3	74,3	47,3	48,4	44,0	52,6	60,5	61,4	87,5
Aragón	57,5	63,9	70,1	44,8	-	49,2	63,2	52,5	54,7	84,2
Asturias (Principado de)	53,3	56,7	65,5	47,3	-	51,3	59,7	78,8	60,9	87,5
Balears (Illes)	53,4	53,6	54,8	42,4	-	66,3	61,0	54,5	61,4	-
Canarias	56,0	74,7	72,2	49,8	-	-	50,7	45,7	56,1	81,3
Cantabria	49,0	63,2	69,1	39,4	-	53,3	57,6	62,8	56,2	-
Castilla y León	55,7	63,1	76,4	43,4	-	50,0	65,7	48,6	50,5	75,3
Castilla-La Mancha	50,5	81,7	66,0	45,3	-	60,0	59,4	58,6	64,8	-
Cataluña	52,1	..	57,7	38,0	-	51,0	53,9	52,5	53,5	66,6
Comunitat Valenciana	52,8	75,3	61,4	44,2	-	55,7	53,3	49,1	61,6	-
Extremadura	45,6	79,7	75,8	42,5	-	38,6	51,5	52,6	54,3	-
Galicia	43,5	44,3	47,2	43,4	-	28,8	-	-	-	-
Madrid (Comunidad de)	53,1	75,3	63,8	42,5	-	59,7	61,3	38,9	54,6	79,3
Murcia (Región de)	48,1	58,0	23,5	43,1	-	54,6	57,0	-	60,7	-
Navarra (Comunidad Foral de)	51,5	66,9	70,6	44,3	-	52,2	-	-	40,7	-
País Vasco	56,5	40,6	69,6	60,1	-	-	57,5	-	49,2	-
Rioja (La)	49,8	66,4	46,8	43,6	48,5	52,9	60,5	50,0	51,5	-
Ceuta	57,1	80,1	66,0	46,6	-	69,1	50,0	52,6	79,4	11,1
Melilla	67,6	91,9	87,0	50,6	-	65,0	-	-	-	100,0

(conclusión)

E. Adultos no Formal	EDUCACIÓN A DISTANCIA				
	Bachillerato	Ciclos Formativos FP			
		TOTAL	Grado Medio	Grado Superior	
TOTAL	75,4	49,9	65,3	58,7	68,1
Andalucía	78,6	47,6	56,2	83,6	53,9
Aragón	78,4	50,6	77,3	68,8	82,2
Asturias (Principado de)	70,1	52,0	60,9	64,5	57,2
Balears (Illes)	64,4	56,9	63,8	52,8	76,5
Canarias	-	52,3	70,4	72,6	69,1
Cantabria	83,0	48,1	47,4	44,4	51,5
Castilla y León	77,4	51,4	66,4	48,3	79,3
Castilla-La Mancha	74,9	51,9	65,4	34,3	70,9
Cataluña	-	52,4	68,2	60,1	71,4
Comunitat Valenciana	-	47,2	63,4	70,1	62,7
Extremadura	58,7	48,2	59,6	32,0	69,7
Galicia	-	49,6	62,9	56,9	70,7
Madrid (Comunidad de)	75,5	50,1	74,3	81,1	73,4
Murcia (Región de)	74,6	46,1	54,3	19,3	66,2
Navarra (Comunidad Foral de)	66,5	49,7	66,0	39,4	95,5
País Vasco	-	50,1	-	-	-
Rioja (La)	61,4	52,0	97,1	-	97,1
Ceuta	76,8	47,7	48,0	7,8	89,5
Melilla	78,4	45,6	98,1	-	98,1

(1) Incluye también la Preparación de Pruebas Libres para la obtención del título de Graduado en ESO.

(2) Se incluyen los alumnos de Lengua Castellana, Catalana, Valenciana y Gallega.

D10.3. Distribución porcentual del alumnado de E. de Adultos - EE. de carácter Formal según grupo de edad (1)

	Total	16 a 24 años			25 a 39 años			40 años y más			
		Total	16 a 19	20 a 24	Total	25 a 29	30 a 39	Total	40 a 49	50 a 64	Más de 64
TOTAL	100,0	37,9	17,0	20,9	29,1	12,1	17,0	33,0	12,8	12,0	8,3
Andalucía	100,0	40,5	22,0	18,5	25,0	10,5	14,5	34,5	11,5	12,7	10,3
Aragón	100,0	28,7	11,8	16,9	34,5	12,0	22,5	36,8	19,5	11,5	5,7
Asturias (Principado de)	100,0	33,2	12,4	20,9	35,3	13,7	21,7	31,4	15,8	10,2	5,4
Baleares (Illes)	100,0	40,7	17,3	23,4	35,9	15,2	20,7	23,3	13,2	7,2	2,9
Canarias	100,0	36,7	10,1	26,6	29,1	12,1	17,0	34,2	16,0	10,7	7,5
Cantabria	100,0	45,8	18,8	27,0	33,1	14,7	18,5	21,1	11,4	7,0	2,7
Castilla y León	100,0	37,4	14,3	23,1	26,2	11,8	14,5	36,4	12,9	13,1	10,4
Castilla-La Mancha	100,0	41,4	16,6	24,8	33,8	14,4	19,4	24,8	14,6	5,8	4,5
Cataluña	100,0	30,0	13,1	16,9	31,0	12,2	18,8	38,9	13,7	16,3	8,9
Comunitat Valenciana	100,0	39,1	16,4	22,7	31,0	13,4	17,6	29,9	12,0	10,0	8,0
Extremadura	100,0	56,7	23,8	32,9	25,7	12,8	12,8	17,7	10,0	4,2	3,4
Galicia	100,0	54,4	33,1	21,4	26,5	9,4	17,1	19,0	12,1	4,7	2,3
Madrid (Comunidad de)	100,0	45,6	19,2	26,3	27,9	12,6	15,4	26,5	10,4	8,2	7,9
Murcia (Región de)	100,0	42,5	17,2	25,3	36,8	16,1	20,7	20,7	12,2	5,4	3,1
Navarra (Comunidad Foral de)	100,0	41,7	18,3	23,3	32,4	11,8	20,7	25,9	12,6	8,1	5,2
País Vasco	100,0	17,8	5,7	12,1	27,3	10,1	17,3	54,9	14,6	25,3	14,9
Rioja (La)	100,0	50,4	20,2	30,2	32,2	14,8	17,4	17,5	10,6	5,3	1,7
Ceuta	100,0	43,3	18,7	24,6	34,5	16,1	18,4	22,3	13,0	6,4	2,8
Melilla	100,0	37,2	14,4	22,8	36,5	13,9	22,6	26,3	13,9	10,7	1,7

(1) Para el cálculo de esta información no se ha tenido en cuenta el "alumnado no distribuido por edad".

D10.4. Distribución porcentual de alumnado matriculado en Enseñanzas de Carácter Formal por grupos de edad

	TOTAL	16 a 17 años	18 a 19 años	20 a 24 años	25 a 29 años	30 a 39 años	40 a 49 años	50 a 64 años	Más de 64 años
AMBOS SEXOS									
Todas las Enseñanzas	100,0	4,5	12,5	20,9	12,1	17,0	12,8	12,0	8,3
EE. Iniciales I	100,0	1,0	2,0	6,8	9,5	18,2	13,9	21,3	27,4
EE. Iniciales II	100,0	1,1	3,5	7,1	7,1	15,2	14,8	26,3	24,8
E. Secundaria para Personas Adultas (1)	100,0	7,1	18,7	28,6	11,9	14,7	11,5	5,8	1,7
Preparación Pruebas Libres Bachillerato	100,0	0,0	5,7	61,1	17,8	11,5	3,2	0,6	0,0
Lengua Castellana para Inmigrantes	100,0	2,3	4,2	14,9	18,5	28,7	16,6	11,1	3,7
Lengua Valenciana para Inmigrantes	100,0	1,0	3,9	14,8	13,8	26,9	39,7	0,0	0,0
Lengua Catalana	100,0	2,3	3,9	9,2	13,7	26,3	19,4	17,7	7,4
Lengua Gallega	100,0	0,0	3,6	12,5	28,6	32,1	16,1	7,1	0,0
Preparación Prueba Acceso a la Universidad	100,0	0,2	0,9	10,4	31,2	33,0	14,9	7,6	1,8
Preparación Prueba Acceso Ciclos de G. Medio	100,0	18,2	14,0	15,8	10,6	17,9	15,7	6,4	1,4
Preparación Prueba Acceso Ciclos de G. Superior	100,0	2,4	25,6	41,0	12,4	11,7	5,1	1,4	0,3
Otros programas	100,0	0,4	1,1	3,2	3,8	10,4	16,1	37,0	28,0
HOMBRES									
Todas las Enseñanzas	100,0	5,7	15,1	26,3	14,7	18,4	10,4	6,3	3,1
EE. Iniciales I	100,0	1,8	3,4	12,0	16,8	29,3	17,5	11,8	7,5
EE. Iniciales II	100,0	1,7	5,8	12,4	12,4	24,8	16,8	15,3	10,8
E. Secundaria para Personas Adultas (1)	100,0	7,9	20,3	32,7	13,1	13,7	8,1	3,2	0,9
Preparación Pruebas Libres Bachillerato	100,0	0,0	6,2	50,6	25,9	13,6	3,7	0,0	0,0
Lengua Castellana para Inmigrantes	100,0	3,0	4,6	15,2	19,8	30,1	14,9	9,4	3,1
Lengua Valenciana para Inmigrantes	100,0	1,7	7,8	19,1	13,0	23,5	34,8	0,0	0,0
Lengua Catalana	100,0	3,2	5,2	11,0	16,1	29,4	18,1	11,3	5,7
Lengua Gallega	100,0	0,0	4,1	14,3	28,6	32,7	16,3	4,1	0,0
Preparación Prueba Acceso a la Universidad	100,0	0,1	0,9	11,2	34,5	35,3	11,8	5,1	1,2
Preparación Prueba Acceso Ciclos de G. Medio	100,0	22,4	17,6	19,6	11,7	16,1	9,3	2,7	0,7
Preparación Prueba Acceso Ciclos de G. Superior	100,0	1,9	25,2	44,2	13,3	11,0	3,4	0,9	0,2
Otros programas	100,0	1,1	2,2	6,3	7,7	16,3	14,4	29,4	22,5
MUJERES									
Todas las Enseñanzas	100,0	3,5	10,2	16,3	9,8	15,7	14,8	16,9	12,8
EE. Iniciales I	100,0	0,5	1,1	3,7	5,0	11,4	11,7	27,1	39,6
EE. Iniciales II	100,0	0,8	2,1	4,2	4,1	9,8	13,7	32,6	32,7
E. Secundaria para Personas Adultas (1)	100,0	6,2	16,8	23,8	10,4	15,9	15,4	8,9	2,6
Preparación Pruebas Libres Bachillerato	100,0	0,0	5,3	72,4	9,2	9,2	2,6	1,3	0,0
Lengua Castellana para Inmigrantes	100,0	1,6	3,8	14,5	17,3	27,4	18,2	12,7	4,4
Lengua Valenciana para Inmigrantes	100,0	0,5	1,6	12,1	14,2	28,9	42,6	0,0	0,0
Lengua Catalana	100,0	1,7	3,0	8,0	12,1	24,1	20,3	22,2	8,7
Lengua Gallega	100,0	0,0	0,0	0,0	28,6	28,6	14,3	28,6	0,0
Preparación Prueba Acceso a la Universidad	100,0	0,3	0,9	9,7	28,6	31,2	17,5	9,7	2,3
Preparación Prueba Acceso Ciclos de G. Medio	100,0	14,7	11,0	12,6	9,6	19,4	21,1	9,6	2,0
Preparación Prueba Acceso Ciclos de G. Superior	100,0	2,8	26,0	38,5	11,7	12,3	6,4	1,9	0,4
Otros programas	100,0	0,2	0,8	2,4	2,8	8,8	16,5	39,0	29,4

(1) Incluye también la Preparación de Pruebas Libres para la obtención del título de Graduado en ESO y otras enseñanzas asociadas a la 1ª etapa

**D10.5. Número de alumnos en E. de Adultos de Carácter Formal y a Distancia por 10.000 habitantes
(población de 18 a 65 años)**

	TOTAL ALUMNADO	ALUMNADO DE E. DE ADULTOS Y A DISTANCIA POR 10.000 HABITANTES					
		TOTAL	EE. iniciales	Educación Secundaria para Personas Adultas (1)	EE. de Formación Profesional (2)	Bachilleratos a distancia (3)	Otros programas de Carácter Formal
TOTAL	562.183	185,3	30,8	77,9	23,8	18,3	34,5
Andalucía	141.551	259,9	35,2	123,1	21,1	26,5	54,0
Aragón	12.876	151,4	19,3	41,8	20,0	12,5	57,7
Asturias (Principado de)	7.516	108,6	12,1	39,8	30,3	13,8	12,6
Baleares (Illes)	15.245	205,3	14,3	83,4	24,9	16,5	66,1
Canarias	40.868	287,3	37,4	117,5	51,2	74,2	7,0
Cantabria	4.266	110,4	9,1	35,6	33,2	16,3	16,2
Castilla y León	22.054	139,2	22,5	47,4	25,2	22,9	21,4
Castilla-La Mancha	35.484	264,6	21,6	178,0	23,7	14,2	27,0
Cataluña	94.339	194,6	46,9	37,4	43,7	4,0	62,6
Comunitat Valenciana	42.960	132,3	30,5	58,9	12,8	3,5	26,6
Extremadura	16.432	235,5	12,2	169,1	31,8	11,4	11,0
Galicia	14.782	84,6	5,9	42,9	5,3	29,8	0,6
Madrid (Comunidad de)	55.563	130,4	24,2	53,1	15,4	17,1	20,6
Murcia (Región de)	15.833	166,9	6,7	80,8	14,5	28,4	36,5
Navarra (Comunidad Foral de)	3.917	96,0	14,9	22,1	16,4	8,6	33,9
País Vasco	31.937	228,4	82,4	123,0	7,9	8,0	7,0
Rioja (La)	3.800	185,4	27,2	64,9	29,3	12,6	51,4
Ceuta	1.693	312,1	42,0	118,3	56,2	43,7	51,8
Melilla	1.067	206,2	53,3	86,8	19,9	34,8	11,4

(1) Incluye también la Preparación de Pruebas Libres para la obtención del título de Graduado en ESO y otras enseñanzas asociadas a la 1ª etapa de E. Secundaria del País Vasco.

(2) Incluye: Preparación de pruebas de acceso a Ciclos de FP y Ciclos de FP a distancia.

(3) Incluye también la Preparación de pruebas libres de Bachillerato.

D10.6. Distribución porcentual del alumnado matriculado en Enseñanzas de Carácter Formal según tamaño de municipio, por comunidad autónoma

	TOTAL	hasta 5.000 hab.	5.000 a 25.000 hab.	25.000 a 100.000 hab.	más de 100.000 hab.
TOTAL	474.621	7,0	26,4	27,6	39,0
Andalucía	122.871	12,6	32,1	23,1	32,3
Aragón	11.244	18,3	29,2	12,1	40,4
Asturias (Principado de)	4.882	34,7	11,1	14,8	39,4
Balears (Illes)	13.247	3,1	23,9	36,8	36,3
Canarias	25.603	0,0	21,4	17,8	60,7
Cantabria	2.774	1,7	32,3	25,4	40,7
Castilla y León	16.024	11,7	24,2	29,5	34,6
Castilla-La Mancha	31.977	16,4	36,1	39,6	7,8
Cataluña	83.440	0,1	22,8	26,6	50,5
Comunitat Valenciana	41.154	6,3	35,5	34,7	23,5
Extremadura	14.295	6,9	23,6	40,7	28,8
Galicia	8.644	19,1	17,3	34,2	29,4
Madrid (Comunidad de)	46.561	1,3	13,1	19,0	66,7
Murcia (Región de)	12.606	2,0	30,2	47,4	20,4
Navarra (Comunidad Foral de)	3.377	0,8	3,6	22,3	73,3
País Vasco	30.497	0,0	24,6	34,1	41,3
Rioja (La)	3.437	4,2	35,0	0,0	60,8
Ceuta	1.204	0,0	0,0	100,0	0,0
Melilla	784	0,0	0,0	100,0	0,0

D10.7. Distribución porcentual del alumnado matriculado en Enseñanzas de Carácter Formal según enseñanza, por tamaño de municipio

	TOTAL	EE. Iniciales	E. Secundaria Personas Adultas (1)	Lengua para inmigrantes (2)	Preparac. Prueba acceso Univ. mayores 25 años	EE. Técnico Profesionales	TOTAL	EE. Iniciales	E. Secundaria Personas Adultas (1)	Lengua para inmigrantes (2)	Preparac. Prueba acceso Univ. mayores 25 años	EE. Técnico Profesionales
	TOTAL						Hasta 5.000 habitantes					
TOTAL	100,0	19,7	49,8	11,7	4,2	14,5	100,0	24,7	48,6	10,5	1,1	15,0
Andalucía	100,0	15,6	54,7	8,1	4,6	17,0	100,0	21,0	49,6	6,8	0,5	22,1
Aragón	100,0	14,6	31,7	24,1	0,8	28,9	100,0	24,3	5,4	34,8	0,6	34,8
Asturias (Principado de)	100,0	17,2	56,4	8,5	8,2	9,7	100,0	20,4	58,2	5,7	4,0	11,7
Balears (Illes)	100,0	8,0	46,8	30,3	6,8	8,2	100,0	0,0	23,7	56,5	11,1	8,6
Canarias	100,0	20,8	65,3	0,0	1,7	12,2	-	-	-	-	-	-
Cantabria	100,0	12,7	49,5	12,2	10,4	15,2	100,0	21,7	69,6	8,7	0,0	0,0
Castilla y León	100,0	22,2	46,8	4,7	1,0	25,2	100,0	57,8	19,2	8,9	0,0	14,1
Castilla-La Mancha	100,0	9,1	74,6	6,8	4,5	5,0	100,0	23,0	63,2	9,4	1,5	2,9
Cataluña	100,0	27,3	21,7	21,9	3,7	25,4	100,0	58,3	0,0	27,4	0,0	14,3
Comunitat Valenciana	100,0	24,1	46,4	13,9	7,1	8,5	100,0	33,8	47,0	15,6	0,2	3,5
Extremadura	100,0	6,0	82,5	2,1	3,3	6,1	100,0	14,0	80,7	2,4	2,8	0,1
Galicia	100,0	12,0	86,8	1,2	0,0	0,0	100,0	26,6	71,1	2,4	0,0	0,0
Madrid (Comunidad de)	100,0	22,2	48,6	13,8	2,9	12,5	100,0	47,2	23,3	12,0	3,0	14,5
Murcia (Región de)	100,0	5,1	60,8	14,5	13,0	6,7	100,0	0,0	51,4	37,2	11,5	0,0
Navarra (Comunidad Foral de)	100,0	18,0	26,7	41,0	0,0	14,2	100,0	0,0	100,0	0,0	0,0	0,0
País Vasco	100,0	37,8	56,4	0,0	3,2	2,6	-	-	-	-	-	-
Rioja (La)	100,0	16,2	39,6	27,1	3,6	13,5	100,0	2,8	43,4	53,8	0,0	0,0
Ceuta	100,0	18,9	53,3	16,9	5,6	5,1	-	-	-	-	-	-
Melilla	100,0	35,2	57,3	2,6	0,0	5,0	-	-	-	-	-	-
	De 5.000 a 25.000 habitantes						De 25.000 a 100.000 habitantes					
TOTAL	100,0	20,5	48,5	12,3	3,5	15,2	100,0	18,8	51,8	11,5	4,3	13,6
Andalucía	100,0	13,4	58,8	7,6	1,8	18,3	100,0	15,0	57,5	8,8	3,6	15,1
Aragón	100,0	18,4	23,1	28,9	0,1	29,5	100,0	9,3	31,1	13,1	0,0	46,5
Asturias (Principado de)	100,0	9,9	60,0	4,1	21,9	4,1	100,0	8,6	61,9	7,1	10,5	11,9
Balears (Illes)	100,0	7,9	34,8	36,7	8,0	12,7	100,0	10,4	39,4	35,8	7,1	7,3
Canarias	100,0	30,5	57,2	0,0	0,0	12,3	100,0	26,8	63,8	0,0	1,0	8,3
Cantabria	100,0	12,5	50,5	9,9	10,6	16,4	100,0	11,9	55,2	18,4	4,1	10,4
Castilla y León	100,0	24,3	38,8	6,2	0,4	30,3	100,0	12,4	53,2	5,2	2,5	26,6
Castilla-La Mancha	100,0	8,4	73,4	7,1	5,4	5,7	100,0	5,4	76,7	5,9	5,9	6,1
Cataluña	100,0	39,9	10,0	22,9	2,0	25,1	100,0	25,7	18,0	21,6	3,9	30,9
Comunitat Valenciana	100,0	21,6	45,4	17,8	5,6	9,6	100,0	23,9	47,7	10,4	9,0	9,1
Extremadura	100,0	10,7	70,6	2,9	3,9	11,8	100,0	3,7	87,2	2,2	1,8	5,2
Galicia	100,0	16,6	83,4	0,0	0,0	0,0	100,0	5,3	93,5	1,1	0,0	0,0
Madrid (Comunidad de)	100,0	24,3	44,8	22,1	4,5	4,3	100,0	26,7	46,4	18,2	0,0	8,7
Murcia (Región de)	100,0	2,3	59,8	15,2	16,0	6,8	100,0	5,2	60,8	15,7	11,7	6,7
Navarra (Comunidad Foral de)	100,0	0,0	12,4	0,0	0,0	87,6	100,0	34,4	19,3	37,0	0,0	9,3
País Vasco	100,0	36,9	54,4	0,0	4,0	4,7	100,0	40,8	54,5	0,0	2,4	2,3
Rioja (La)	100,0	13,6	47,8	19,6	1,7	17,3	-	-	-	-	-	-
Ceuta	-	-	-	-	-	-	100,0	18,9	53,3	16,9	5,6	5,1
Melilla	-	-	-	-	-	-	100,0	35,2	57,3	2,6	0,0	5,0
	Mas de 100.000 habitantes											
TOTAL	100,0	18,9	49,6	11,6	5,2	14,6						
Andalucía	100,0	16,1	50,5	8,7	9,6	15,1						
Aragón	100,0	9,0	49,9	19,1	1,6	20,4						
Asturias (Principado de)	100,0	19,6	51,8	12,7	7,2	8,7						
Balears (Illes)	100,0	6,4	64,0	18,3	5,3	6,0						
Canarias	100,0	15,6	68,5	0,0	2,5	13,4						
Cantabria	100,0	12,9	44,4	10,2	14,5	17,9						
Castilla y León	100,0	17,1	56,3	1,9	0,6	24,2						
Castilla-La Mancha	100,0	1,8	94,0	4,2	0,0	0,0						
Cataluña	100,0	22,3	29,1	21,5	4,4	22,7						
Comunitat Valenciana	100,0	25,4	45,9	12,7	8,6	7,3						
Extremadura	100,0	3,4	86,0	1,1	5,1	4,3						
Galicia	100,0	7,6	91,2	1,2	0,0	0,0						
Madrid (Comunidad de)	100,0	20,0	50,5	10,9	3,4	15,2						
Murcia (Región de)	100,0	9,3	63,3	8,3	11,7	7,3						
Navarra (Comunidad Foral de)	100,0	14,1	28,9	44,7	0,0	12,3						
País Vasco	100,0	35,9	59,2	0,0	3,4	1,5						
Rioja (La)	100,0	18,7	34,7	29,5	5,0	12,2						
Ceuta	-	-	-	-	-	-						
Melilla	-	-	-	-	-	-						

(1) Se incluyen los alumnos de pruebas libres de Bachillerato.

(2) Se incluyen los alumnos de lengua Castellana, Catalana, Valenciana y Gallega.

D10.8. Número de alumnos en E. de Adultos de carácter Formal y a Distancia por 10.000 habitantes (población de 18 a 65 años)

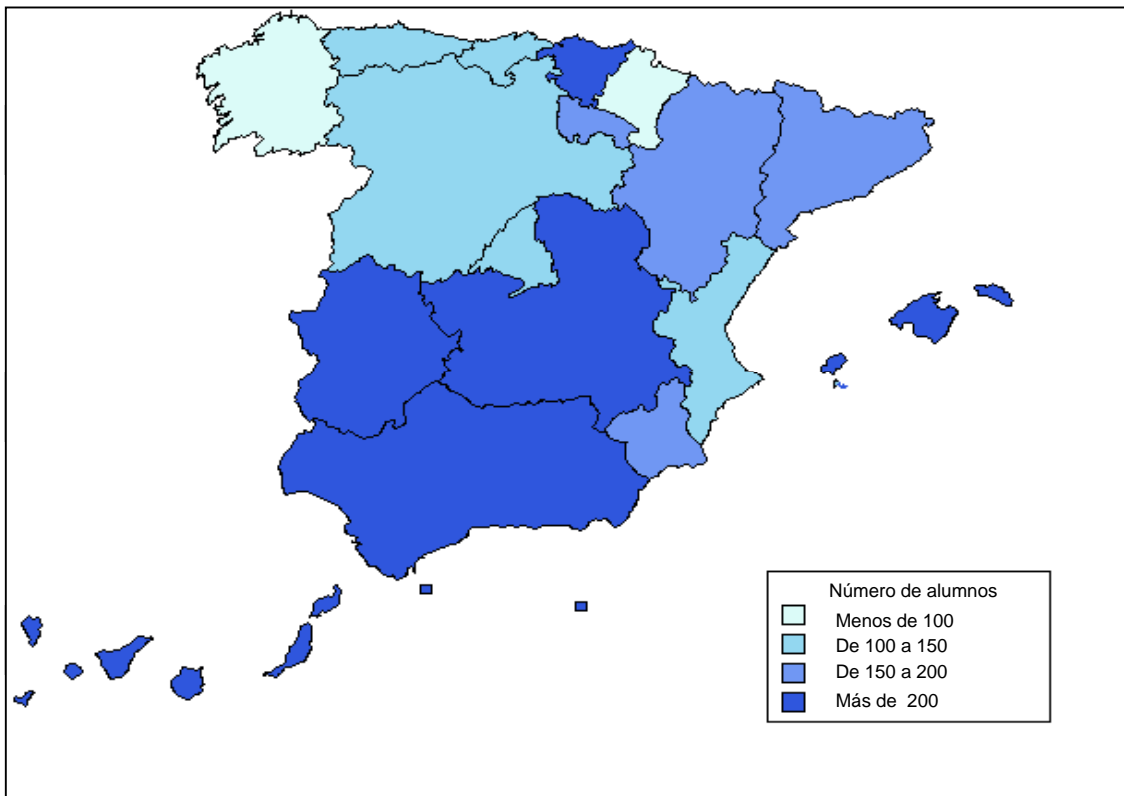

D10.9. Distribución porcentual del alumnado matriculado en E. de Adultos y a Distancia por enseñanza

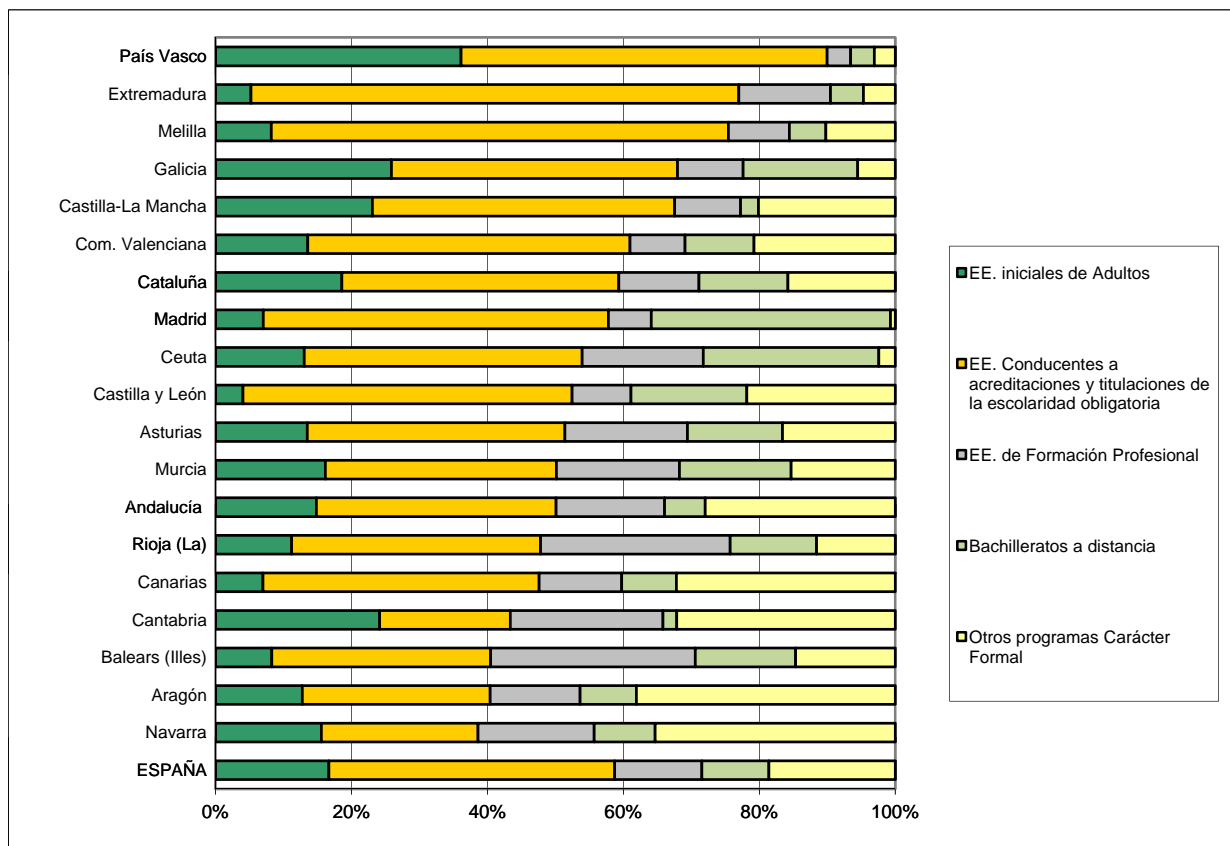

D11. LA FORMACIÓN PROFESIONAL PARA EL EMPLEO

D11.0. Contenido, notas explicativas y fuentes de información

Se presenta en este capítulo información estadística sobre las acciones formativas incluidas en el *Subsistema de Formación Profesional para el Empleo*, implantado en 2007, así como sobre los cursos terminados correspondientes al *Plan Nacional de Formación e Inserción Profesional* (Plan FIP) e iniciados con anterioridad a la entrada en vigor de la nueva normativa.

El *Subsistema de Formación Profesional para el Empleo* tiene como finalidad principal integrar en uno los dos subsistemas anteriormente vigentes –formación continua y formación ocupacional–. La información sobre este subsistema se presenta en este capítulo diferenciando las acciones formativas de las administraciones laborales dirigidas prioritariamente a trabajadores desempleados (tablas D11.1 a D11.3) y las acciones destinadas prioritariamente a trabajadores ocupados (tablas D11.6 a D11.10). Se facilita información diferenciada también de la formación en alternancia con el empleo, integrada por las acciones formativas de los contratos para la formación y por los programas públicos de empleo-formación (Escuelas-Taller, Casas de Oficios y Talleres de Empleo, tablas D11.4 y D11.5).

Las *acciones dirigidas prioritariamente a trabajadores desempleados y los cursos de Formación Profesional Ocupacional* integrados en el Plan FIP son impartidos por el Servicio Público de Empleo Estatal (SPEE-INEM), directamente o a través de sus centros colaboradores, por otros centros homologados y por las comunidades autónomas que tienen funciones transferidas en esta materia. Estos cursos, eminentemente prácticos, tienen como principal finalidad la formación de los trabajadores para su adaptación a una profesión o actividad laboral determinada, no estando sujetos a los horarios y fechas de los calendarios escolares, ya que son independientes de la formación profesional reglada del sistema educativo.

Las acciones destinadas prioritariamente a trabajadores ocupados son gestionadas por la *Fundación Tripartita para la Formación en el Empleo*, en la que se incluye la *formación de demanda* que abarca las acciones formativas de las empresas financiadas total o parcialmente con fondos públicos, y que responde a las necesidades específicas de formación planteadas por las empresas y sus trabajadores. Además está la *formación de oferta*, que comprende los planes de formación dirigidos prioritariamente a trabajadores ocupados con el fin de ofrecerles una formación que les capacite para el desempeño cualificado de las profesiones y el acceso al empleo. En esta edición se ofrece por primera vez, dentro de la Iniciativa de Oferta Estatal, información sobre participantes formados en el programa específico para jóvenes.

Las *Escuelas-Taller* y las *Casas de Oficios* son programas públicos de empleo-formación que tienen como finalidad la inserción laboral de jóvenes desempleados menores de veinticinco años a través de su formación, en alternancia con la práctica profesional, en ocupaciones relacionadas con la recuperación o promoción del patrimonio artístico, histórico, cultural o natural, así como con la rehabilitación de entornos urbanos, la recuperación del medio ambiente o la mejora de las condiciones de vida de las ciudades.

Los *Talleres de Empleo* son programas mixtos que combinan acciones de formación y de empleo, y van dirigidos a desempleados de veinticinco o más años con especiales dificultades de inserción laboral. Los participantes realizan obras o servicios de utilidad pública, recibiendo una formación relacionada con su actividad, dirigida a su cualificación profesional y favorecedora de su inserción en el mercado de trabajo. La duración del programa está comprendida entre un mínimo de seis meses y un máximo de un año.

En la presentación de la información referida al Plan FIP, a las *Escuelas-Taller* y las *Casas de Oficios* y a los *Talleres de Empleo* que se recoge en las tablas de este capítulo se ha adaptado su terminología a las denominaciones vigentes en el *Subsistema de Formación Profesional para el Empleo*, de tal forma que los cursos terminados aparecen como “acciones formativas terminadas”, y los alumnos formados como “trabajadores formados”. Los trabajadores formados son los que han completado su formación y han sido evaluados positivamente.

Fuentes de información:

- *Anuario de Estadísticas del Ministerio de Empleo y Seguridad Social. Año 2012* (tablas D11.1 a D11.5 y gráficos D11.11 y D11.12).
- *Estadísticas de formación profesional para el empleo. Iniciativa de Demanda* (tablas D11.6 y D11.7). *Iniciativa de Oferta, Resultados provisionales* (tablas D11.8 a D11.10). Fundación Tripartita para la Formación en el Empleo.

**D11.1. Trabajadores formados en acciones dirigidas prioritariamente a desempleados, por sexo y edad
(distribución porcentual)**

	Total	Distribución porcentual por sexo		Distribución porcentual por edad			Número de trabajadores formados por cada 10.000 habitantes (población de 16 a 64 años)
		Hombres	Mujeres	Menos de 25 años	25 a 34 años	35 años y más	
TOTAL	227.572	47,7	52,3	18,8	31,2	50,0	73
Andalucía	34.962	49,1	50,9	27,6	36,9	35,5	62
Aragón	7.821	41,3	58,7	16,6	30,4	53,1	90
Asturias (Principado de)	2.975	68,8	31,2	11,1	42,8	46,1	42
Baleares (Illes)	6.098	47,0	53,0	26,3	26,4	47,4	80
Canarias	6.803	46,6	53,4	22,6	32,8	44,6	46
Cantabria	1.817	64,5	35,5	16,9	35,1	48,0	46
Castilla y León	3.145	59,4	40,6	22,0	37,2	40,8	19
Castilla-La Mancha	5.127	49,2	50,8	33,8	35,6	30,5	37
Cataluña	69.351	37,2	62,8	16,2	24,6	59,2	139
Comunitat Valenciana	16.130	61,6	38,4	13,1	33,0	53,9	48
Extremadura	8.530	48,4	51,6	28,4	37,4	34,2	118
Galicia	4.629	43,3	56,7	13,5	36,4	50,1	26
Madrid (Comunidad de)	43.884	54,6	45,4	14,9	31,9	53,2	100
Murcia (Región de)	6.530	56,3	43,7	20,6	34,6	44,8	67
Navarra (Comunidad Foral de)	4.404	48,0	52,0	12,4	34,6	53,0	105
País Vasco	3.576	58,8	41,2	14,0	36,4	49,6	25
Rioja (La)	946	48,8	51,2	14,3	31,2	54,5	45
Ceuta	457	45,7	54,3	28,7	34,4	37,0	81
Melilla	387	28,2	71,8	35,4	35,7	28,9	72

NOTA: Se incluyen las acciones formativas terminadas dirigidas prioritariamente a trabajadores desempleados, incluidas en el Subsistema de Formación Profesional para el Empleo, así como los cursos terminados, alumnos participantes y alumnos formados correspondientes al Plan FIP e iniciados con anterioridad a la entrada en vigor de la nueva normativa.

D11.2. Distribución porcentual de trabajadores formados en acciones dirigidas prioritariamente a desempleados según el nivel educativo previo de los participantes

	Total	Inferior a Educación Secundaria Primera etapa	Educación Secundaria		E. Postsecundaria		
			Programas de F.P.	Educación General (1)	Técnicos-Profesionales Superiores	Primer Ciclo Universitario	Segundo y Tercer Ciclo Universitario
TOTAL	227.572	3,4	12,8	53,0	14,3	7,3	9,1
Andalucía	34.962	2,8	13,9	45,6	15,1	11,3	11,3
Aragón	7.821	3,7	13,0	54,8	15,0	7,1	6,3
Asturias (Principado de)	2.975	0,8	9,6	42,0	19,9	13,7	14,0
Balears (Illes)	6.098	9,8	10,8	66,5	6,4	3,2	3,3
Canarias	6.803	8,9	9,6	52,9	13,1	7,5	8,0
Cantabria	1.817	3,5	11,1	56,2	14,4	7,3	7,4
Castilla y León	3.145	4,5	12,5	51,1	14,4	9,3	8,2
Castilla-La Mancha	5.127	4,0	12,2	59,4	12,6	5,6	6,2
Cataluña	69.351	2,7	14,4	57,4	13,8	5,0	6,6
Comunitat Valenciana	16.130	1,5	11,6	63,3	12,1	5,7	5,9
Extremadura	8.530	3,0	10,6	53,5	12,4	12,2	8,3
Galicia	4.629	5,6	13,1	48,2	17,6	6,9	8,6
Madrid (Comunidad de)	43.884	3,3	11,1	49,9	15,2	7,0	13,5
Murcia (Región de)	6.530	4,9	16,2	44,9	15,7	9,2	9,1
Navarra (Comunidad Foral de)	4.404	1,2	11,2	40,2	20,5	11,7	15,3
País Vasco	3.576	6,5	12,3	42,6	19,4	7,2	12,0
Rioja (La)	946	10,1	13,2	43,2	15,4	9,8	8,1
Ceuta	457	-	16,9	59,8	9,5	4,0	3,3
Melilla	387	2,8	10,3	63,0	14,2	7,0	2,6

NOTA: Se incluyen las acciones formativas terminadas dirigidas prioritariamente a trabajadores desempleados, incluidas en el Subsistema de Formación Profesional para el Empleo, así como los cursos terminados, alumnos participantes y alumnos formados correspondientes al Plan FIP e iniciados con anterioridad a la entrada en vigor de la nueva normativa.

(1) Educación Secundaria de Primera y Segunda etapa.

D11.3. Distribución porcentual de los trabajadores formados en acciones dirigidas prioritariamente a desempleados según duración del curso, por familia profesional

	Total	Menos de 200 horas	De 200 a 399 horas	De 400 a 599 horas	De 600 y más horas
TOTAL	227.572	32,5	42,3	16,4	8,8
Actividades físicas y deportivas	2.624	11,9	86,3	1,8	-
Administración y gestión	49.507	43,3	37,2	9,1	10,4
Agraria	3.562	22,3	45,5	27,6	4,7
Artes gráficas	7.135	21,7	39,4	18,5	20,4
Artes y artesanías	782	1,9	16,2	37,5	44,4
Comercio y marketing	9.748	36,1	37,4	22,3	4,2
Edificación y obra civil	7.010	3,4	33,4	36,8	26,3
Electricidad y electrónica	8.194	11,3	47,7	19,0	22,0
Energía y agua	4.508	44,6	14,9	37,5	3,0
Fabricación mecánica	6.207	8,7	39,5	23,2	28,7
Formación complementaria	713	100,0	-	-	-
Hostelería y turismo	17.188	51,6	24,0	16,6	7,8
Imagen personal	5.028	30,6	33,4	13,7	22,2
Imagen y sonido	3.359	17,4	40,2	36,8	5,7
Industrias alimentarias	3.087	29,7	29,3	39,8	1,3
Industrias extractivas	377	63,7	18,6	9,8	8,0
Informática y comunicaciones	26.599	19,4	66,2	12,1	2,3
Instalación y mantenimiento	4.343	23,2	35,3	36,1	5,5
Madera, mueble y corcho	1.193	27,2	13,0	43,0	16,8
Marítimo-pesquera	123	36,6	14,6	40,7	8,1
Química	1.012	58,4	22,5	11,1	8,0
Sanidad	10.993	1,2	84,0	5,3	9,6
Seguridad y medio ambiente	3.589	24,2	70,4	5,3	-
Servicios socioculturales y a la comunidad	34.764	57,4	27,2	14,0	1,4
Textil, confección y piel	653	11,3	55,0	15,3	18,4
Transporte y mantenimiento de vehículos	15.245	9,9	57,8	22,4	9,8
Vidrio y cerámica	29	-	100,0	-	-

NOTA: Se incluyen las acciones formativas terminadas dirigidas prioritariamente a trabajadores desempleados, incluidas en el Subsistema de Formación Profesional para el Empleo, así como los cursos terminados, alumnos participantes y alumnos formados correspondientes al Plan FIP e iniciados con anterioridad a la entrada en vigor de la nueva normativa.

D11.4. Trabajadores formados en Escuelas-Taller, Casas de Oficios y Talleres de Empleo, por comunidad autónoma y sexo

	TOTAL			ESCUELAS-TALLER			CASAS DE OFICIOS			TALLERES DE EMPLEO		
	Total	Hombres	Mujeres	Total	Hombres	Mujeres	Total	Hombres	Mujeres	Total	Hombres	Mujeres
TOTAL	9.005	4.820	4.185	3.591	2.640	951	350	227	123	5.064	1.953	3.111
Andalucía	118	83	35	118	83	35	-	-	-	-	-	-
Aragón	267	190	77	83	76	7	-	-	-	184	114	70
Asturias (Principado de)	500	283	217	160	123	37	-	-	-	340	160	180
Baleares (Illes)	34	30	4	34	30	4	-	-	-	-	-	-
Canarias	337	189	148	337	189	148	-	-	-	-	-	-
Cantabria	258	151	107	97	86	11	12	11	1	149	54	95
Castilla y León	1.699	759	940	357	281	76	-	-	-	1.342	478	864
Castilla-La Mancha	454	288	166	325	238	87	-	-	-	129	50	79
Cataluña	-	-	-	-	-	-	-	-	-	-	-	-
Comunitat Valenciana	36	28	8	36	28	8	-	-	-	-	-	-
Extremadura	1.011	533	478	268	198	70	83	47	36	660	288	372
Galicia	26	3	23	26	3	23	-	-	-	-	-	-
Madrid (Comunidad de)	3.455	1.858	1.597	1.345	989	356	255	169	86	1.855	700	1.155
Murcia (Región de)	356	145	211	117	98	19	-	-	-	239	47	192
Navarra (Comunidad Foral de)	158	123	35	128	116	12	-	-	-	30	7	23
País Vasco	52	50	2	52	50	2	-	-	-	-	-	-
Rioja (La)	74	48	26	48	30	18	-	-	-	26	18	8
Ceuta y Melilla	170	59	111	60	22	38	-	-	-	110	37	73

D11.5. Trabajadores formados en Escuelas-Taller, Casas de Oficios y Talleres de Empleo, por familia profesional y sexo

	TOTAL			ESCUELAS-TALLER			CASAS DE OFICIOS			TALLERES DE EMPLEO		
	Total	Hombres	Mujeres	Total	Hombres	Mujeres	Total	Hombres	Mujeres	Total	Hombres	Mujeres
TOTAL	9.005	4.820	4.185	3.591	2.640	951	350	227	123	5.064	1.953	3.111
Actividades físicas y deportivas	52	28	24	52	28	24	-	-	-	-	-	-
Administración y gestión	298	96	202	43	27	16	46	20	26	209	49	160
Agraria	2.259	1.271	988	947	666	281	58	42	16	1.254	563	691
Artes gráficas	80	54	26	68	49	19	-	-	-	12	5	7
Artes y artesanías	358	187	171	194	131	63	-	-	-	164	56	108
Comercio y marketing	-	-	-	-	-	-	-	-	-	-	-	-
Comp. profesionales no clasificadas	-	-	-	-	-	-	-	-	-	-	-	-
Edificación y obra civil	2.004	1.471	533	895	776	119	51	37	14	1.058	658	400
Electricidad y electrónica	173	150	23	123	112	11	23	19	4	27	19	8
Energía y agua	204	159	45	94	81	13	-	-	-	110	78	32
Fabricación mecánica	313	258	55	161	143	18	38	36	2	114	79	35
Formación complementaria	-	-	-	-	-	-	-	-	-	-	-	-
Hostelería y turismo	538	158	380	132	68	64	28	9	19	378	81	297
Imagen personal	29	2	27	15	2	13	-	-	-	14	-	14
Imagen y sonido	57	27	30	24	15	9	15	9	6	18	3	15
Industrias alimentarias	40	17	23	32	17	15	-	-	-	8	-	8
Industrias extractivas	-	-	-	-	-	-	-	-	-	-	-	-
Informática y comunicaciones	264	169	95	200	134	66	47	27	20	17	8	9
Instalación y mantenimiento	184	145	39	70	62	8	-	-	-	114	83	31
Madera, mueble y corcho	317	200	117	170	128	42	16	15	1	131	57	74
Marítimo-pesquera	8	7	1	8	7	1	-	-	-	-	-	-
Química	15	8	7	15	8	7	-	-	-	-	-	-
Sanidad	223	34	189	15	1	14	-	-	-	208	33	175
Seguridad y medio ambiente	244	142	102	143	101	42	-	-	-	101	41	60
Serv. socioculturales y a la cidad.	1.291	197	1.094	160	58	102	28	13	15	1.103	126	977
Textil, confección y piel	8	-	8	-	-	-	-	-	-	8	-	8
Transp. y mant. de vehículos	46	40	6	30	26	4	-	-	-	16	14	2
Vidrio y cerámica	-	-	-	-	-	-	-	-	-	-	-	-

D11.6. Iniciativa de Demanda: Participantes formados en acciones formativas organizadas por las empresas por comunidad autónoma. Ejercicio económico 2012

	TOTAL	SEXO (%)		EDAD (%)		
		Hombres	Mujeres	16-25	26-45	46 y más
TOTAL	3.176.789	57,2	42,8	5,7	67,2	27,0
Andalucía	420.827	59,9	40,1	6,1	69,2	24,7
Aragón	99.310	62,0	38,0	5,3	63,9	30,7
Asturias (Principado de)	69.970	57,1	42,9	4,3	66,2	29,5
Baleares (Illes)	75.054	57,4	42,6	7,2	64,5	28,3
Canarias	107.469	56,5	43,5	5,5	68,1	26,4
Cantabria	39.166	58,5	41,5	5,3	66,5	28,2
Castilla y León	147.355	60,7	39,3	5,8	65,4	28,8
Castilla-La Mancha	98.662	65,0	35,0	7,1	66,5	26,5
Cataluña	602.174	53,3	46,7	6,2	66,4	27,4
Comunitat Valenciana	296.512	56,1	43,9	5,1	67,6	27,3
Extremadura	45.745	66,0	34,0	7,9	66,9	25,1
Galicia	169.835	59,3	40,7	5,9	68,6	25,5
Madrid (Comunidad de)	673.721	54,3	45,5	5,4	68,1	26,6
Murcia (Región de)	84.963	54,5	37,8	7,2	67,4	25,5
Navarra (Comunidad Foral de)	47.898	62,2	40,2	5,3	66,9	27,7
País Vasco	174.725	59,8	42,4	4,1	65,8	30,1
Rioja (La)	18.802	57,6	42,2	5,9	66,6	27,5
Ceuta y Melilla	4.177	65,0	35,0	6,1	65,4	28,6
No distribuido por C.A.	36	58,3	41,7	2,8	77,8	19,4
Trabajadores del mar	388	88,1	11,9	10,8	57,5	31,7

D11.7. Iniciativa de Demanda: Participantes formados en acciones formativas organizadas por las empresas por perfil sociolaboral y sector de actividad. Ejercicio económico 2012

	Agricultura	Industria	Construcción	Comercio	Hostelería	Servicios
TOTAL DE PARTICIPANTES	18.958	593.589	254.506	585.213	223.836	1.500.682
Edad del participante (%)						
De 16 a 25	8,0	3,7	6,2	8,5	12,0	4,5
De 26 a 35	30,3	29,5	32,8	35,3	32,9	31,5
De 36 a 45	33,5	36,8	35,1	35,2	30,1	35,4
De 46 a 55	21,7	22,7	19,6	17,0	18,9	22,8
Mayores de 55	6,4	7,4	6,3	4,0	6,0	5,8
Sexo (%)						
Hombres	81,0	76,0	89,3	50,1	46,6	48,3
Mujeres	19,0	24,0	10,7	49,9	53,4	51,7
Categoría profesional (%)						
Directivos	2,2	4,6	2,3	3,6	3,3	3,8
Mandos intermedios	5,4	11,8	4,8	9,3	8,0	11,0
Técnicos	15,5	19,5	13,3	13,1	5,5	25,0
Trabajadores cualificados	39,1	43,8	59,8	52,3	47,1	40,3
Trabajadores no cualificados	37,8	20,3	19,8	21,7	36,0	19,9
Tamaño de la empresa (%)						
De 1 a 9 asalariados	46,4	8,3	31,8	21,0	27,9	10,1
De 10 a 249 asalariados	38,4	43,2	49,2	33,1	40,7	32,1
Más de 249 asalariados	15,1	48,5	19,0	45,9	31,4	57,8

NOTA: Pueden darse diferencias entre el sumatorio de parciales y totales reflejados en la tabla debido a valores nulos o fuera de rango.

D11.8. Iniciativa de Oferta Estatal. Participantes formados en acciones formativas dirigidas prioritariamente a trabajadores ocupados, por comunidad autónoma del participante (1). Convocatoria 2011 (2)

	TOTAL	SEXO (%)		EDAD (%)		
		Hombres	Mujeres	16-25	26-45	46 y más
TOTAL	579.393	52,6	47,4	9,0	67,7	23,3
Andalucía	105.690	50,4	49,6	13,0	67,9	19,1
Aragón	25.664	52,5	47,5	8,9	64,8	26,3
Asturias (Principado de)	14.999	51,5	48,5	7,3	67,3	25,3
Balears (Illes)	8.142	51,7	48,3	7,4	69,5	23,0
Canarias	20.951	53,1	46,9	7,9	64,9	27,2
Cantabria	6.932	50,5	49,5	8,3	66,8	24,8
Castilla y León	35.673	53,0	47,0	7,8	66,0	26,2
Castilla-La Mancha	25.340	55,6	44,4	11,5	67,9	20,7
Cataluña	73.193	62,2	37,8	6,6	64,5	28,9
Comunitat Valenciana	49.734	53,1	46,9	7,6	67,1	25,4
Extremadura	16.693	52,8	47,2	14,2	63,4	22,4
Galicia	42.325	45,5	54,5	8,6	71,1	20,3
Madrid (Comunidad de)	102.103	50,4	49,6	7,6	71,8	20,6
Murcia (Región de)	17.922	52,7	47,3	10,4	66,2	23,4
Navarra (Comunidad Foral de)	5.952	54,8	45,2	7,9	65,9	26,2
País Vasco	22.463	48,5	51,5	5,4	66,8	27,7
Rioja (La)	3.951	56,2	43,8	6,9	65,0	28,1
Ceuta	897	55,4	44,6	9,5	69,5	21,1
Melilla	705	62,3	37,7	10,4	63,4	26,2

D11.9. Iniciativa de Oferta Estatal. Participantes formados en acciones formativas dirigidas prioritariamente a trabajadores ocupados, por sector de actividad. Convocatoria 2011 (2)

	Industria	Construcción	Comercio	Hostelería	Servicios	Varios sectores
TOTAL DE PARTICIPANTES	132.790	39.889	72.710	32.477	176.118	91.231
Edad del participante (%)						
De 16 a 25	8,8	6,2	13,7	13,6	8,1	6,1
De 26 a 35	34,6	29,3	36,4	34,8	38,0	35,4
De 36 a 45	33,6	36,9	29,5	30,1	33,4	31,2
De 46 a 55	18,2	22,0	16,1	17,5	17,1	35,3
Mayores de 55	4,7	5,6	4,3	4,0	3,5	21,9
Sexo (%)						
Hombres	70,6	95,2	30,7	42,0	41,8	45,2
Mujeres	29,4	4,8	69,3	58,0	58,2	54,8

(1) Para los trabajadores ocupados el referente territorial es la comunidad autónoma del centro de trabajo del participante; en el caso de los trabajadores desocupados el referente territorial es la comunidad autónoma del domicilio del participante.

(2) Resultados provisionales. No se dispondrá de datos definitivos hasta el cierre de los procesos de liquidación de las convocatorias.

D11.10. Iniciativa de Oferta Estatal. Participantes formados en acciones formativas dirigidas prioritariamente a trabajadores ocupados, por comunidad autónoma del participante y sector de actividad (1). Programa específico jóvenes 2011 (2)

	TOTAL	SEXO (%)	
		Hombres	Mujeres
COMUNIDAD AUTÓNOMA			
TOTAL	32.598	48,6	51,4
Andalucía	7.198	46,7	53,3
Aragón	1.064	46,6	53,4
Asturias (Principado de)	532	52,6	47,4
Baleares (Illes)	550	51,5	48,5
Canarias	824	48,3	51,7
Cantabria	349	58,5	41,5
Castilla y León	1.872	42,7	57,3
Castilla-La Mancha	1.443	48,4	51,6
Cataluña	1.416	54,4	45,6
Comunitat Valenciana	2.578	57,1	42,9
Extremadura	1.413	38,6	61,4
Galicia	4.475	50,2	49,8
Madrid (Comunidad de)	6.837	46,8	53,2
Murcia (Región de)	1.023	61,7	38,3
Navarra (Comunidad Foral de)	214	43,9	56,1
País Vasco	502	42,4	57,6
Rioja (La)	114	57,9	42,1
Ceuta	120	30,8	69,2
Mejilla	74	41,9	58,1
SECTOR DE ACTIVIDAD			
Agricultura	792	75,8	24,2
Industria	6.038	71,7	28,5
Construcción	1.857	97,0	3,0
Comercio	2.859	39,4	60,6
Hostelería	2.423	53,3	46,7
Servicios	18.629	35,9	64,1

(1) Para los trabajadores ocupados el referente territorial es la comunidad autónoma del centro de trabajo del participante; en el caso de los trabajadores desocupados el referente territorial es la comunidad autónoma del domicilio del participante.

(2) Resultados provisionales.

D11.11. Distribución porcentual de los trabajadores formados en acciones dirigidas prioritariamente a desempleados por edad

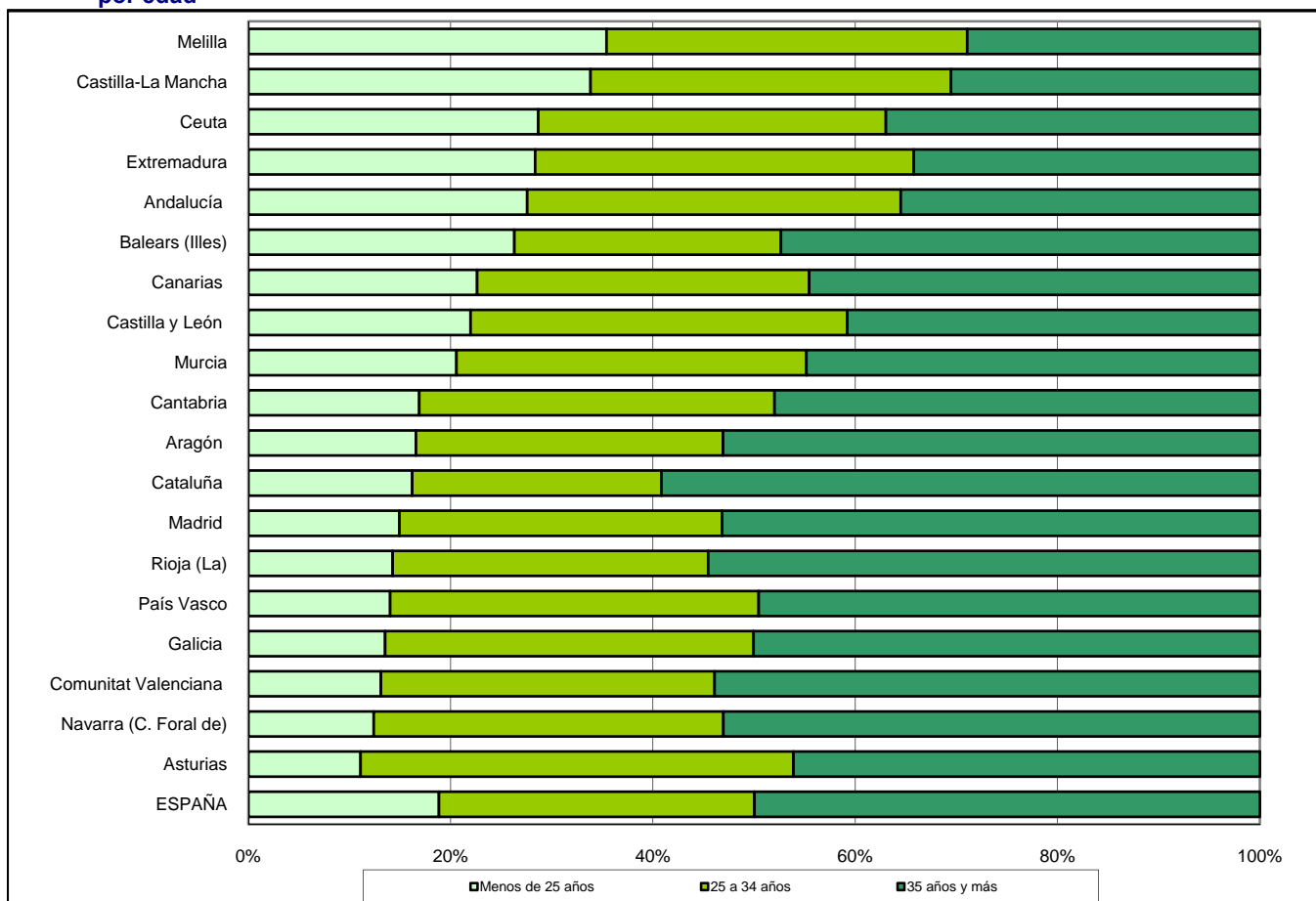

D11.12. Distribución porcentual de los trabajadores formados por familia profesional

Acciones formativas terminadas dirigidas prioritariamente a desempleados

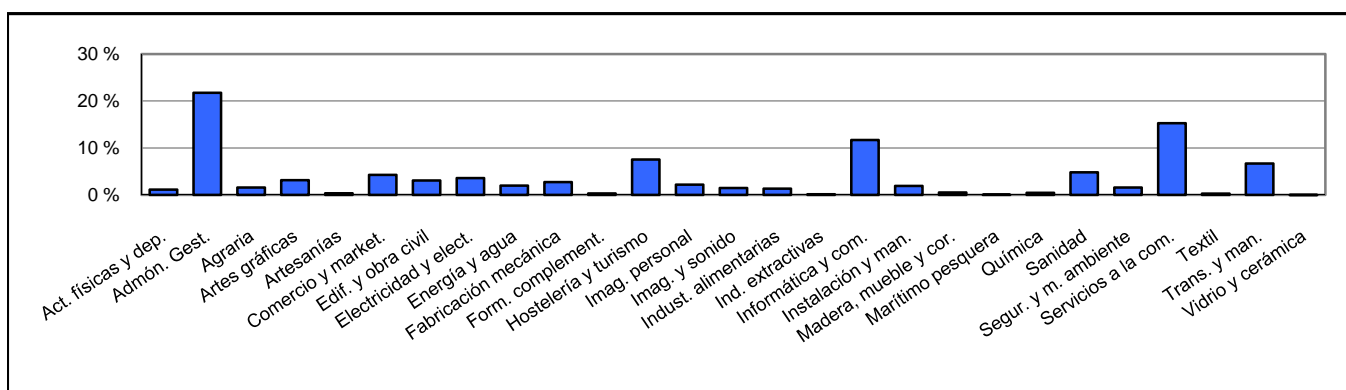

Escuelas-Taller, Casas de Oficios y Talleres de Empleo

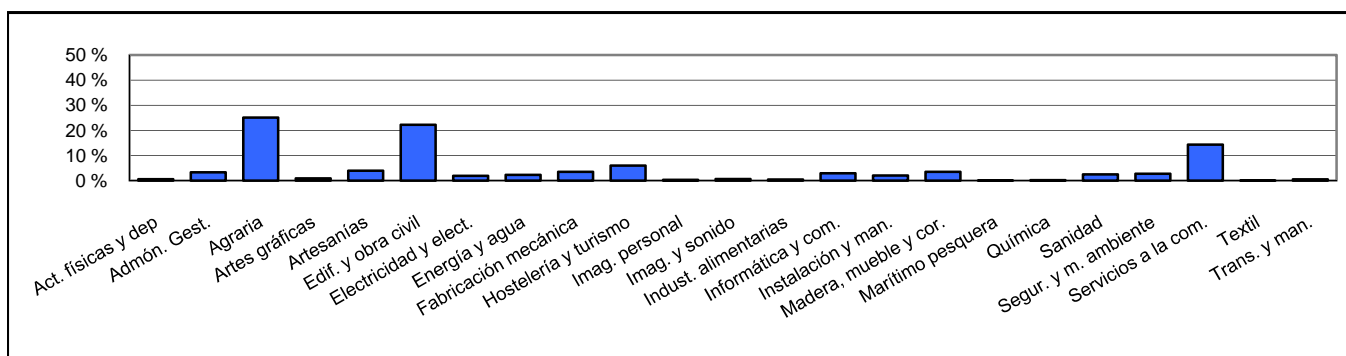

NOTA: El listado de profesiones es el mismo, y en el mismo orden, que el de las tablas D11.3 y D11.5, respectivamente.

D12. LA FORMACIÓN PERMANENTE Y LA FORMACIÓN CONTINUA

D12.0. Contenido, notas explicativas y fuentes de información

Se presentan en este capítulo indicadores relativos a la formación permanente y a la formación continua:

- Se ha considerado como medida de la formación permanente de adultos la *formación realizada en las cuatro últimas semanas por la población de 25 a 64 años*. Este indicador denominado de *formación permanente*, es uno de los indicadores que figuran entre los puntos de referencia para los objetivos de los sistemas de educación y formación 2020 (ver H1.3) y se presenta en la tabla D12.1. Se refiere tanto a las enseñanzas regladas como a los cursos de enseñanzas no regladas.
- La información proporcionada por el indicador anterior se completa con datos sobre tipo de formación realizada en las cuatro últimas semanas –reglada, no reglada–, objeto perseguido por la formación y sector de estudios en el caso de estudios no reglados (tablas D12.2 a D12.4).
- Se presenta también información sobre la *formación de la población ocupada de cualquier edad realizada en las cuatro últimas semanas* (ver tablas D12.5 y D12.6 y gráficos) por rama de actividad y ocupación.
- Se presenta también en este capítulo (tablas D12.7 y D12.8) información sobre actividades formativas en la empresa en materia de Tecnologías de la Información y la Comunicación. La información se refiere tanto a las empresas que proporcionan estas actividades como a los empleados que la reciben.
- Se completa el capítulo con información sobre los adultos que cursan estudios según el tipo de los mismos, por tramo de ingresos anuales (tabla D12.9).

Fuentes de información:

- *Encuesta de Población Activa (EPA)*. Año 2012. INE (tablas D12.1 a D12.6 y gráficos; tabla D12.1 – *Indicador Formación Permanente – metodología EUROSTAT*).
- *Encuesta de uso de TIC y Comercio Electrónico (CE) en las empresas 2012-2013*. INE (tablas D12.7 y D12.8).
- *Encuesta de Condiciones de Vida*. Año 2012. INE (tabla D12.9).

D12. LA FORMACIÓN PERMANENTE Y LA FORMACIÓN CONTINUA

D12.1. Formación permanente: porcentaje de personas de 25 a 64 años que cursan estudios, po comunidad autónoma (1)

	TOTAL		HOMBRES		MUJERES	
	2011	2012	2011	2012	2011	2012
TOTAL	10,8	10,7	10,0	9,9	11,6	11,6
Andalucía	9,9	9,9	9,3	9,8	10,4	10,1
Aragón	12,5	12,1	11,8	10,9	13,2	13,3
Asturias (Principado de)	9,4	9,1	8,8	8,6	10,0	9,6
Baleares (Illes)	10,1	10,1	9,6	9,8	10,6	10,4
Canarias	10,6	10,8	9,6	9,6	11,5	12,0
Cantabria	8,8	9,5	8,6	8,5	9,1	10,5
Castilla y León	11,4	11,2	10,2	9,7	12,7	12,9
Castilla-La Mancha	9,7	9,5	9,3	9,5	10,1	9,6
Cataluña	9,1	8,7	8,0	7,4	10,2	9,9
Comunitat Valenciana	11,5	12,4	11,0	11,7	12,0	13,0
Extremadura	10,9	10,1	10,6	9,4	11,2	10,7
Galicia	10,9	10,4	10,0	9,4	11,7	11,4
Madrid (Comunidad de)	12,5	12,3	11,8	11,3	13,2	13,3
Murcia (Región de)	10,4	10,5	10,7	11,0	10,0	9,9
Navarra (Comunidad Foral de)	13,6	12,9	11,9	11,8	15,4	14,1
País Vasco	12,9	13,7	10,8	11,5	15,0	15,9
Rioja (La)	10,6	11,2	9,1	9,7	12,1	12,9
Ceuta y Melilla	13,5	10,3	12,0	10,4	15,1	10,0

NOTAS:

- Calculado con la metodología establecida por Eurostat basándose en medias anuales de datos trimestrales. A diferencia de la metodología utilizada en la EPA española, se considera que los "estudiantes de vacaciones" no participan en educación.

- Los datos deben ser tomados con precaución, pues los derivados de tamaños muestrales pequeños están afectados por fuertes errores de muestreo.

(1) Se define como el porcentaje de población entre 25 y 64 años que ha participado en educación y formación en las cuatro semanas anteriores a la de entrevista.

D12.2. Distribución porcentual de la población de 16 y más años que cursan estudios no reglados, por objetivo de la formación, según sexo y grupo de edad.

	Proporcionar formación relacionada con su empleo actual		Proporcionar formación relacionada con un posible empleo futuro		Proporcionar formación no relacionada con su trabajo (interés personal)	
	2007	2012	2007	2012	2007	2012
TOTAL	39,1	35,1	31,1	36,0	29,8	28,8
SEXO						
Hombres	46,7	40,3	29,6	36,8	23,6	22,9
Mujeres	32,7	30,9	32,4	35,4	34,9	33,7
EDAD						
De 16 a 24 años	13,3	4,7	52,7	65,8	34,0	29,5
De 25 a 34 años	41,1	36,1	41,5	48,6	17,4	15,3
De 35 a 44 años	56,3	51,4	23,9	32,4	19,8	16,2
De 45 a 54 años	59,6	56,0	13,8	21,0	26,6	23,0
De 55 y más años	21,5	19,9	3,8	5,9	74,7	74,3

NOTAS:

- Calculado con la metodología de la EPA española.

- Se considera la población de 16 y más años, ocupada y no ocupada, que en las cuatro últimas semanas ha cursado algún tipo de estudios no reglados, bien en el marco de la empresa/centro de trabajo o fuera de él.

- Los resultados están basados en medias anuales de datos trimestrales.

- Los datos deben ser tomados con precaución, pues los derivados de tamaños muestrales pequeños están afectados por fuertes errores de muestreo.

D12. LA FORMACIÓN PERMANENTE Y LA FORMACIÓN CONTINUA

D12.3. Distribución porcentual de la población de 16 y más años que cursan estudios no reglados, según sector de los estudios en curso, por sexo y grupo de edad. Año 2012

	Total	De 16 a 24 años	De 25 a 34 años	De 35 a 44 años	De 45 a 54 años	De 55 y más años
AMBOS SEXOS	100,0	100,0	100,0	100,0	100,0	100,0
Programas de formación básica y desarrollo personal	8,8	8,7	4,6	4,8	4,8	25,4
Educación	4,0	2,6	4,9	3,7	5,4	2,8
Artes y humanidades	33,8	51,3	34,7	27,4	26,4	31,7
Ciencias sociales, enseñanza comercial y derecho	10,3	4,7	11,5	16,4	12,3	3,3
Ciencias	9,8	3,6	7,5	10,3	14,7	14,3
Mecánica, electrónica y otra formación técnica; industria manufacturera y construcción	6,1	4,1	8,4	6,7	6,7	2,9
Agricultura	0,9	1,5	0,8	1,0	0,6	0,9
Salud y servicios sociales	9,3	4,8	9,5	11,1	11,5	8,4
Servicios	12,8	14,0	13,9	14,5	13,7	6,8
Sectores desconocidos, no especificados o no aplicable	4,1	4,9	4,2	4,2	3,9	3,5
HOMBRES	100,0	100,0	100,0	100,0	100,0	100,0
Programas de formación básica y desarrollo personal	6,0	9,4	3,4	4,2	3,5	14,5
Educación	2,9	1,5	2,9	3,0	3,8	3,4
Artes y humanidades	31,0	46,9	31,9	25,4	23,0	29,8
Ciencias sociales, enseñanza comercial y derecho	9,1	3,3	8,5	14,3	10,8	5,6
Ciencias	12,1	4,0	11,0	11,6	14,8	22,8
Mecánica, electrónica y otra formación técnica; industria manufacturera y construcción	11,3	7,7	15,0	12,5	11,6	5,4
Agricultura	1,3	1,6	1,1	1,4	0,9	1,6
Salud y servicios sociales	5,2	3,0	3,8	5,2	7,5	8,3
Servicios	16,7	16,5	17,8	18,7	20,3	5,9
Sectores desconocidos, no especificados o no aplicable	4,2	6,0	4,6	3,7	3,7	2,7
MUJERES	100,0	100,0	100,0	100,0	100,0	100,0
Programas de formación básica y desarrollo personal	11,0	8,1	5,6	5,3	5,9	31,1
Educación	4,8	3,5	6,7	4,3	6,8	2,5
Artes y humanidades	36,1	55,2	37,1	29,2	29,4	32,8
Ciencias sociales, enseñanza comercial y derecho	11,3	5,9	14,1	18,3	13,7	2,1
Ciencias	8,0	3,1	4,5	9,2	14,5	9,9
Mecánica, electrónica y otra formación técnica; industria manufacturera y construcción	1,8	0,9	2,6	1,5	2,3	1,6
Agricultura	0,7	1,4	0,6	0,6	0,3	0,6
Salud y servicios sociales	12,5	6,3	14,5	16,4	15,1	8,5
Servicios	9,7	11,8	10,4	10,8	7,8	7,2
Sectores desconocidos, no especificados o no aplicable	4,0	3,8	3,8	4,6	4,1	3,9

NOTAS:

- Calculado con la metodología de la EPA española.
- Se considera la población de 16 y más años, ocupada y no ocupada, que en las cuatro últimas semanas ha cursado algún tipo de estudios no reglados, bien en el marco de la empresa/centro de trabajo o fuera de él.
- Los resultados están basados en medias anuales de datos trimestrales.
- Los datos deben ser tomados con precaución, pues los derivados de tamaños muestrales pequeños están afectados por fuertes errores de muestreo.

D12. LA FORMACIÓN PERMANENTE Y LA FORMACIÓN CONTINUA

D12.4. Porcentaje de personas de 25 y más años que cursan estudios (reglados o no reglados) y nivel de formación alcanzado, según sexo y grupo de edad. Año 2012

	Inferior a 1.ª etapa E. Secundaria	1.ª etapa E. Secundaria	2.ª etapa E. Secundaria	E. Superior y Doctorado
TOTAL				
TOTAL	2,7	5,3	11,5	18,1
SEXO				
Hombres	2,0	5,2	11,2	16,0
Mujeres	3,1	5,4	11,8	20,1
EDAD				
De 25 a 34 años	6,7	8,2	19,4	28,4
De 35 a 44 años	4,4	5,1	10,4	16,3
De 45 a 54 años	2,7	3,8	9,2	15,1
De 55 y más años	2,2	4,4	6,0	9,0
REGLADOS				
TOTAL	0,4	0,9	3,9	5,1
SEXO				
Hombres	0,3	0,8	3,9	4,8
Mujeres	0,5	1,0	3,9	5,4
EDAD				
De 25 a 34 años	2,4	2,5	10,8	12,2
De 35 a 44 años	0,8	0,9	2,5	3,3
De 45 a 54 años	0,4	0,4	1,4	2,2
De 55 y más años	0,2	0,1	0,3	0,7
NO REGLADOS				
TOTAL	2,3	4,4	7,9	13,6
SEXO				
Hombres	1,7	4,4	7,6	11,8
Mujeres	2,7	4,5	8,2	15,4
EDAD				
De 25 a 34 años	4,4	5,9	9,5	17,6
De 35 a 44 años	3,5	4,3	8,2	13,4
De 45 a 54 años	2,3	3,4	7,9	13,2
De 55 y más años	2,1	4,3	5,6	8,4

NOTAS:

- Calculado con la metodología de la EPA española.

- Se considera la población de 25 y más años, ocupada y no ocupada, que en las cuatro últimas semanas ha cursado algún tipo de estudios, bien en el marco de la empresa/centro de trabajo o fuera de él.

- Los resultados están basados en medias anuales de datos trimestrales.

- Los datos deben ser tomados con precaución, pues los derivados de tamaños muestrales pequeños están afectados por fuertes errores de muestreo.

D12. LA FORMACIÓN PERMANENTE Y LA FORMACIÓN CONTINUA

D12.5. Porcentaje de ocupados que cursan estudios, por tipo de estudios cursados y rama de actividad. Año 2012

RAMAS DE ACTIVIDAD	Total ocupados (miles)	TOTAL % Ocupados que cursan estudios (1)			Total ocupados (miles)	HOMBRES % Ocupados que cursan estudios (1)			Total ocupados (miles)	MUJERES % Ocupados que cursan estudios (1)		
		Total	Est. reglados	Est. no reglados		Total	Est. reglados	Est. no reglados		Total	Est. reglados	Est. no reglados
		TOTAL	17.282,0	11,7		3,4	8,6	9.432,3		10,3	2,9	7,6
Agricultura, ganadería, silvicultura y pesca	753,2	4,1	1,2	2,9	556,3	4,2	1,2	3,0	196,9	3,9	1,3	2,6
Industrias extractivas	36,6	7,3	1,9	5,3	31,9	7,6	2,1	5,4	4,7	5,2	0,4	4,8
Industria manufacturera	2.175,5	8,3	1,7	6,8	1.611,7	7,6	1,4	6,3	563,8	10,4	2,5	8,1
Suministro de energía eléctrica, gas, vapor y aire acondicionado	82,2	18,5	3,4	16,4	62,8	18,3	3,1	16,3	19,5	19,1	4,5	16,8
Suministro de agua, actividades de saneamiento, gestión de residuos y descontaminación	136,3	8,9	1,7	7,3	114,8	7,3	1,0	6,4	21,5	17,6	5,6	12,2
Construcción	1.147,6	7,1	1,4	5,9	1.051,7	6,7	1,3	5,5	95,9	12,2	2,5	10,0
Comercio al por mayor y al por menor; reparación de vehículos de motor y motocicletas	2.823,0	8,5	3,0	5,8	1.432,5	7,1	2,0	5,2	1.390,5	9,9	3,9	6,3
Transporte y almacenamiento	828,9	8,2	1,6	6,7	672,9	7,0	1,1	6,0	156,0	13,4	3,7	10,0
Hostelería	1.322,1	9,3	4,6	5,0	629,5	8,6	4,4	4,4	692,6	9,9	4,7	5,6
Información y comunicaciones	510,7	16,2	4,4	12,2	339,3	15,7	4,8	11,4	171,4	17,1	3,7	13,8
Actividades financieras y de seguros	424,8	19,3	3,0	16,8	229,4	17,9	2,5	15,9	195,5	20,9	3,6	17,9
Actividades inmobiliarias	96,2	8,7	2,2	6,6	47,6	7,8	2,4	5,5	48,7	9,5	2,1	7,6
Actividades profesionales, científicas y técnicas	828,2	17,0	5,4	12,0	437,6	17,4	5,4	12,4	390,6	16,5	5,5	11,5
Actividades administrativas y servicios auxiliares	875,5	8,8	2,9	6,2	376,5	10,5	3,4	7,6	499,0	7,5	2,6	5,1
Administración Pública y defensa, Seguridad Social obligatoria	1.307,7	15,3	4,2	11,5	739,9	14,0	4,4	9,9	567,8	17,1	4,0	13,5
Educación	1.172,7	23,3	6,4	17,9	382,2	23,6	7,7	16,9	790,6	23,2	5,8	18,3
Actividades sanitarias y de servicios sociales	1.380,1	18,9	5,1	14,4	322,2	19,3	6,0	14,1	1.057,9	18,8	4,8	14,4
Actividades artísticas, recreativas y de entrenamiento	305,3	19,2	9,8	10,4	177,5	17,9	9,7	8,9	127,8	21,1	9,9	12,5
Otros servicios	410,8	11,1	3,4	8,1	145,3	11,2	4,0	7,5	265,6	11,1	3,0	8,4
Actividades de los hogares como empleadores de personal doméstico; actividades de los hogares como productores de bienes y servicios para uso propio	658,9	6,4	2,3	4,4	69,2	9,8	4,8	5,2	589,8	6,0	2,0	4,3
Actividades de organizaciones y organismos extraterritoriales	5,2	19,5	0,0	19,5	1,7	38,4	0,0	38,4	3,6	10,8	0,0	10,8

NOTAS:

- Calculado con la metodología de la EPA española.
 - Los resultados están basados en medias anuales de datos trimestrales.
 - Los datos deben ser tomados con precaución, pues los derivados de tamaños muestrales pequeños están afectados por fuertes errores de muestreo.
- (1) La distribución entre estudios reglados y no reglados no es excluyente.

D12. LA FORMACIÓN PERMANENTE Y LA FORMACIÓN CONTINUA

D12.6. Porcentaje de ocupados que cursan estudios, por tipo de estudios cursados y ocupación (1). Año 2012

OCUPACIÓN	Total ocupados (miles)	Porcentaje de ocupados que cursan estudios (2)		
		Total	Est. reglados	Est. no reglados
TOTAL	17.282,0	11,7	3,4	8,6
Directores y gerentes	857,8	12,2	2,4	10,1
Técnicos y profesionales científicos e intelectuales	2.906,3	22,3	5,7	17,3
Técnicos: profesionales de apoyo	1.777,3	14,7	4,4	10,9
Empleados contables, administrativos y otros empleados de oficina	1.754,2	14,2	3,9	10,6
Trabajadores de los servicios de restauración, personales, protección y vendedores	3.910,5	10,3	4,2	6,5
Trabajadores cualificados en el sector agrícola, ganadero, forestal y pesquero	458,3	4,1	1,1	3,0
Artesanos y trabajadores cualificados de las industrias manufactureras y la construcción (excepto operadores de instalaciones y maquinaria)	1.982,3	6,2	1,2	5,1
Operadores de instalaciones y maquinaria, y montadores	1.310,1	5,6	1,3	4,5
Ocupaciones elementales	2.230,5	5,7	2,0	3,8
Ocupaciones militares	94,6	19,0	5,4	13,9
HOMBRES	9.432,3	10,3	2,9	7,6
Directores y gerentes	600,5	11,0	2,1	9,1
Técnicos y profesionales científicos e intelectuales	1.311,1	19,8	5,7	14,8
Técnicos: profesionales de apoyo	1.113,6	13,3	3,8	9,9
Empleados contables, administrativos y otros empleados de oficina	605,7	12,9	3,9	9,4
Trabajadores de los servicios de restauración, personales, protección y vendedores	1.564,9	9,4	3,8	5,9
Trabajadores cualificados en el sector agrícola, ganadero, forestal y pesquero	353,1	4,1	1,1	3,0
Artesanos y trabajadores cualificados de las industrias manufactureras y la construcción (excepto operadores de instalaciones y maquinaria)	1.830,1	6,3	1,1	5,3
Operadores de instalaciones y maquinaria, y montadores	1.141,0	5,6	1,2	4,5
Ocupaciones elementales	827,4	6,9	2,7	4,3
Ocupaciones militares	84,9	18,2	4,9	13,6
MUJERES	7.849,7	13,5	4,0	9,9
Directores y gerentes	257,3	15,0	3,0	12,3
Técnicos y profesionales científicos e intelectuales	1.595,2	24,3	5,7	19,3
Técnicos: profesionales de apoyo	663,8	17,1	5,4	12,5
Empleados contables, administrativos y otros empleados de oficina	1.148,5	14,8	3,9	11,3
Trabajadores de los servicios de restauración, personales, protección y vendedores	2.345,6	10,9	4,5	6,9
Trabajadores cualificados en el sector agrícola, ganadero, forestal y pesquero	105,2	4,1	1,1	3,1
Artesanos y trabajadores cualificados de las industrias manufactureras y la construcción (excepto operadores de instalaciones y maquinaria)	152,2	4,8	1,9	3,2
Operadores de instalaciones y maquinaria, y montadores	169,2	5,7	1,7	4,0
Ocupaciones elementales	1.403,0	5,0	1,6	3,5
Ocupaciones militares	9,7	26,2	10,0	16,2

NOTAS:

- Calculado con la metodología de la EPA española.
- Los resultados están basados en medias anuales de datos trimestrales.
- Clasificación según **CNO 2011**.

(1) La distribución entre estudios reglados y no reglados no es excluyente.

D12. LA FORMACIÓN PERMANENTE Y LA FORMACIÓN CONTINUA

D12.7. Porcentaje de empresas que proporcionaron actividades formativas en Tecnologías de la Información y la Comunicación a sus empleados, por agrupación de actividad. Año 2012

	Total	Industria	Construcción	Servicios
TOTAL	20,2	17,8	13,6	23,1
Andalucía	19,9	18,2	9,9	23,7
Aragón	20,4	19,3	25	19,8
Asturias (Principado de)	23,9	14,9	28,5	27,7
Balears (Illes)	18,1	13	5,8	22,5
Canarias	15,7	13,7	17,9	15,6
Cantabria	12,6	12,3	7,3	14,6
Castilla y León	16,1	12	10,4	20,7
Castilla-La Mancha	20,2	19,4	13,9	23,5
Cataluña	22,1	22,4	14,3	23,5
Comunitat Valenciana	18,2	17,4	15,1	19,3
Extremadura	14,7	9,1	17,4	16,1
Galicia	14,9	13,4	13	16,4
Madrid (Comunidad de)	25,1	16,7	14,1	29,9
Murcia (Región de)	17,9	19,7	1,8	21,3
Navarra (Comunidad Foral de)	17,7	20,1	14	16,9
País Vasco	20,3	16,3	17,3	24,8
Rioja (La)	18,0	17,5	12,0	20,9
Ceuta	13,3	16,7	0,0	17,7
Melilla	14,2	15,1	22,0	12,5

D12.8. Porcentaje de empleados que recibieron formación en Tecnologías de la Información y la Comunicación, por agrupación de actividad de la empresa. Año 2012

	Total	Industria	Construcción	Servicios
TOTAL	25,9	23,9	22,7	27,0
Andalucía	30,0	23,1	23,9	34,3
Aragón	20,1	19,0	23,7	20,6
Asturias (Principado de)	22,9	15,5	36,4	26,0
Balears (Illes)	20	17,6	18,1	20,7
Canarias	22,6	26,9	8,4	23,2
Cantabria	27,8	20,7	18,6	42,6
Castilla y León	23,1	27,8	12,6	20,2
Castilla-La Mancha	29,5	23,5	22,1	39,5
Cataluña	27,3	25,1	47,3	27,4
Comunitat Valenciana	15,4	19,6	15,0	13,8
Extremadura	25,4	20,1	28,6	27,4
Galicia	24,2	17,5	28,0	34,1
Madrid (Comunidad de)	28,1	29,3	15,1	28,6
Murcia (Región de)	25,6	20,0	64,7	31,0
Navarra (Comunidad Foral de)	17,9	16,2	19,3	30,1
País Vasco	21,1	20,3	17,8	22,0
Rioja (La)	28,7	23,0	11,0	49,1
Ceuta	42,7	23,8	..	45,7
Melilla	35,5	24,1	1,0	43,3

D12. LA FORMACIÓN PERMANENTE Y LA FORMACIÓN CONTINUA

D12.9. Distribución porcentual de los adultos según el tipo de estudios que cursan, por tramo de ingresos anuales del hogar. Año 2012

	Personas que cursan estudios (porcentaje)	E. Primaria	E. Secundaria 1. ^a etapa (1)	E. Secundaria 2. ^a etapa (2)	E. Superior (1)	No consta
Total	9,8	1,1	10,8	32,4	55,5	0,2
Hasta 9.000 euros	9,2	0,8	14,4	34,0	50,6	0,2
De 9.000 a 14.000 euros	6,8	0,7	15,7	41,5	42,0	0,0
De 14.000 a 19.000 euros	8,5	1,3	14,8	39,2	44,3	0,4
De 19.000 a 25.000 euros	8,8	1,9	15,0	32,1	50,6	0,3
De 25.000 a 35.000 euros	9,3	1,3	11,8	33,6	53,3	0,0
Más de 35.000 euros	13,6	0,9	4,7	26,2	68,1	0,1

NOTAS:

- Se consideran adultos las personas de 16 o más años a 31 de diciembre del año anterior al de la entrevista.

- El periodo de referencia de los ingresos es el año anterior al de la realización de la entrevista.

(1) Incluye formación e inserción laboral equivalente.

(2) Incluye formación e inserción laboral equivalente (incluida la que precisa título de secundaria segunda etapa).

D12. LA FORMACIÓN PERMANENTE Y LA FORMACIÓN CONTINUA

D12.10. Porcentaje de ocupados que cursan estudios, por rama de actividad. Año 2012

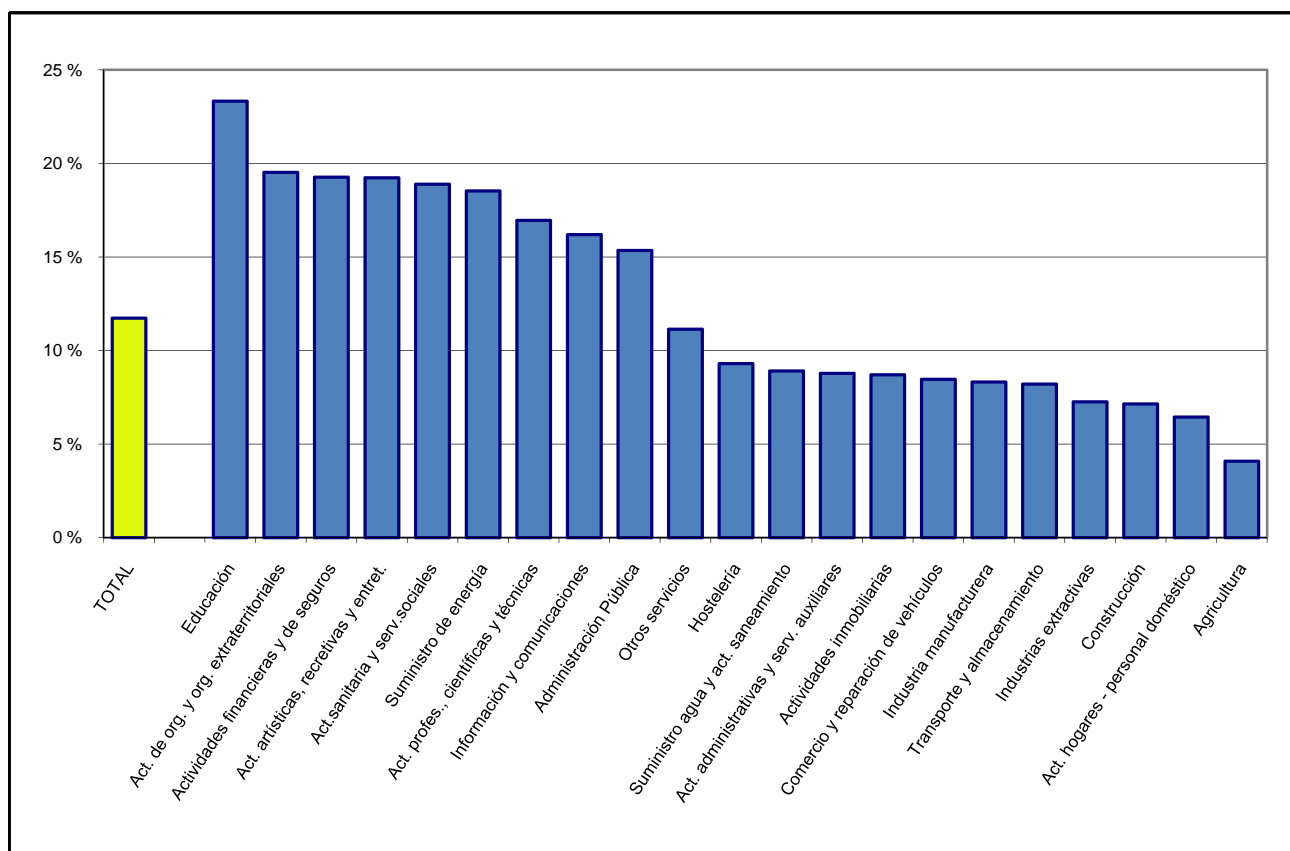

D12.11. Porcentaje de ocupados que cursan estudios, por ocupación (1) y sexo. Año 2012

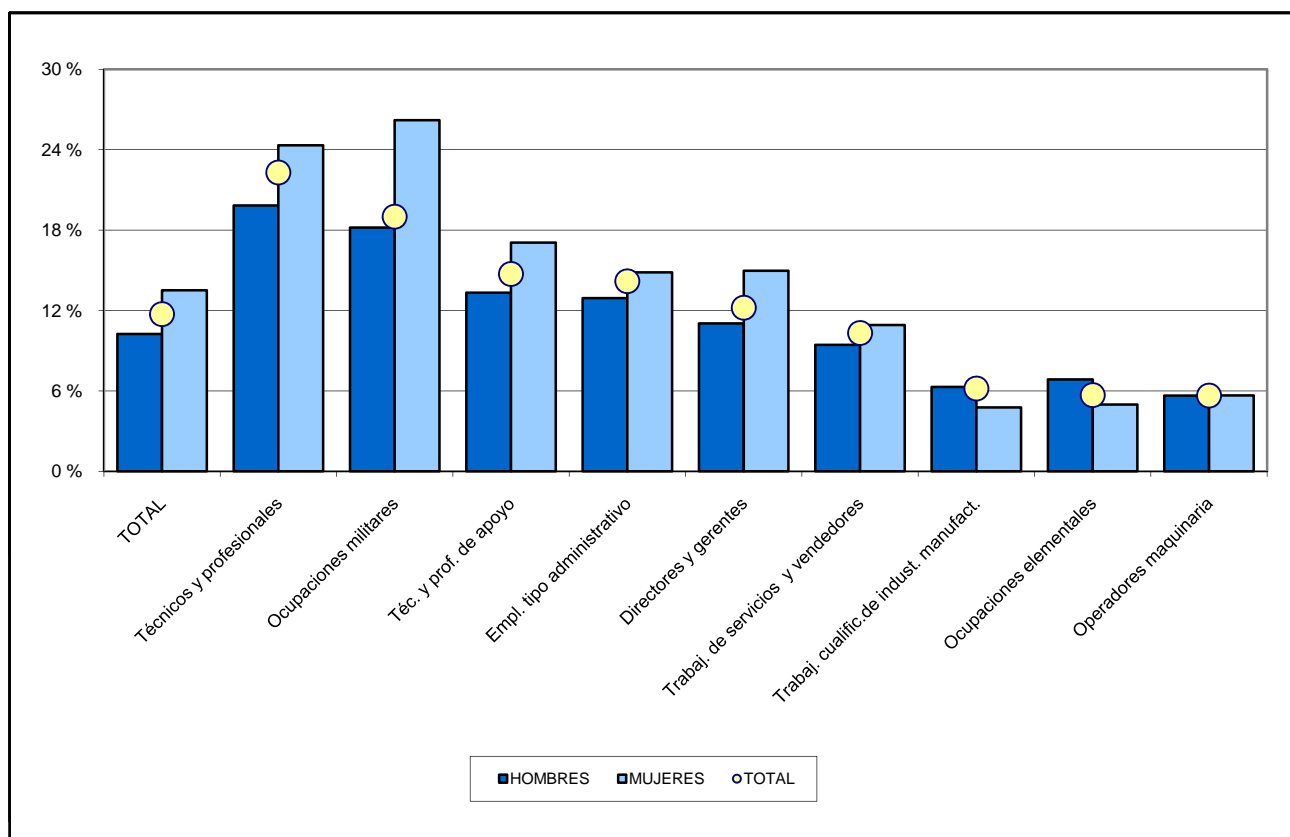

(1) Clasificación según CNO 2011.

D12. LA FORMACIÓN PERMANENTE Y LA FORMACIÓN CONTINUA

D12.12. Porcentaje de ocupados que cursan estudios, por rama de actividad y tipo de estudios. Año 2012

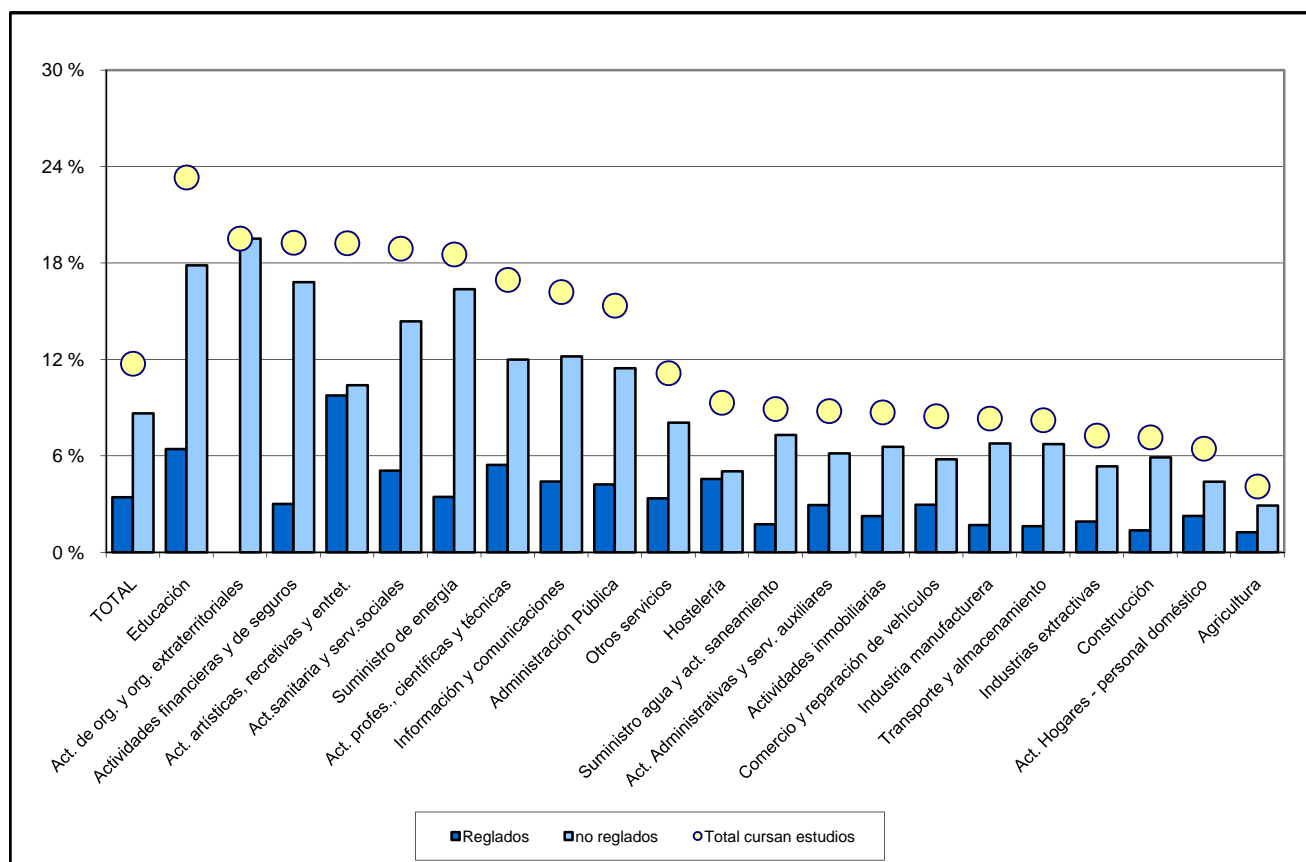

D12.13. Porcentaje de ocupados que cursan estudios por ocupación (1) y tipo de estudios. Año 2012

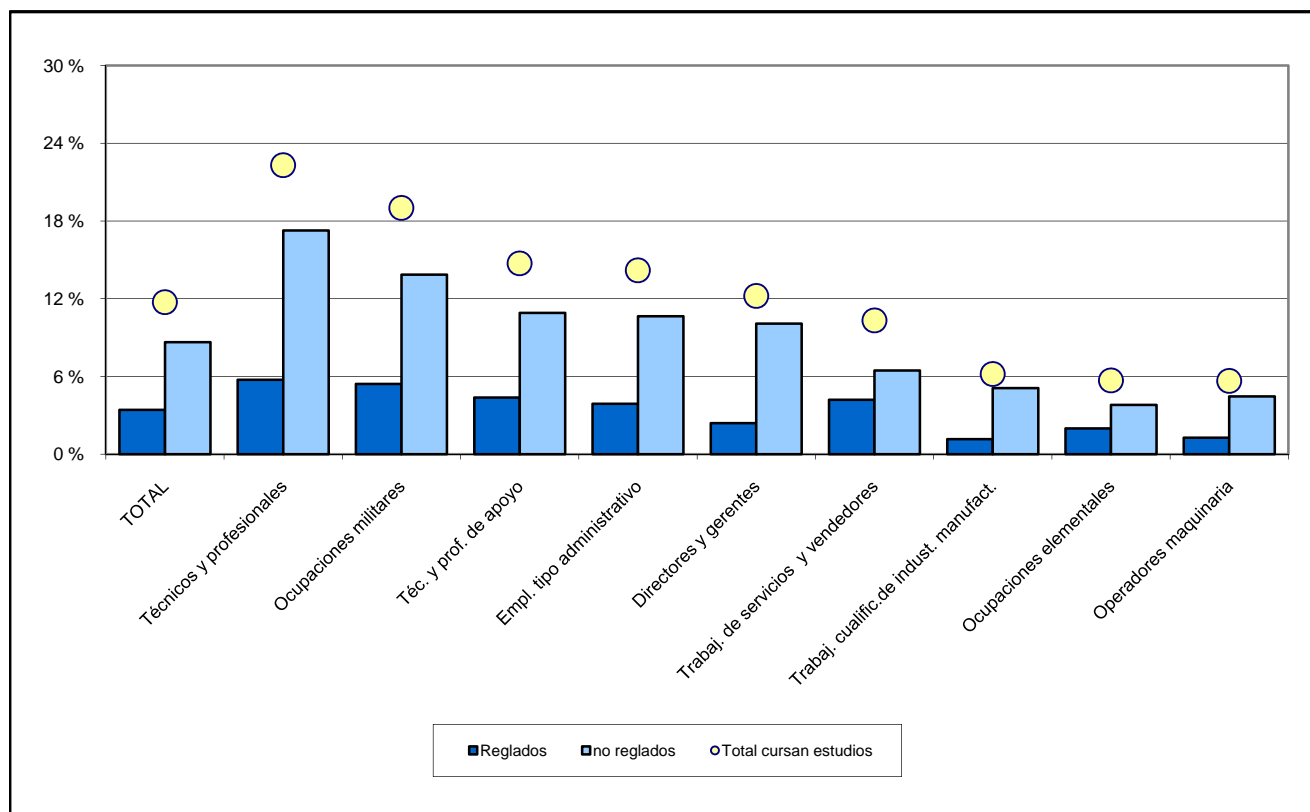

(1) Clasificación según CNO 2011.

D13.0. Contenido, notas explicativas y fuentes de información

Se presenta en este capítulo información estadística de distintas enseñanzas no reguladas dentro del sistema educativo. En la mayoría de los casos, dichas enseñanzas tienen establecidas equivalencias con las enseñanzas del sistema educativo e incluso para alguna de ellas, la expedición de su titulación corresponde al propio Ministerio de Educación, Cultura y Deporte.

Las enseñanzas que se presentan en este capítulo son:

- La *Formación Sanitaria Especializada*, que comprende los programas para la formación médica especializada y la formación especializada de otros profesionales sanitarios (biólogos, farmacéuticos, matronas, psicólogos clínicos, químicos y radiofísicos hospitalarios). Para el acceso a estos programas se necesita la titulación universitaria correspondiente y realizar una prueba selectiva de acceso. La formación se realiza a través de la residencia en Instituciones y Centros Sanitarios acreditados para la docencia, teniendo una componente de formación teórica basada en el autoestudio tutorizado y una componente práctica, dónde se distinguen los contenidos correspondientes a las ciencias básicas y los que corresponden a la propia especialidad. La duración varía entre 2 y 5 años, y al finalizarla se obtiene el Título de Especialista.
- Las *Enseñanzas Militares*, que incluyen la enseñanza militar de formación para la incorporación a las Escalas de militares de carrera, la cual se estructura en los siguientes grados:
 - *Enseñanza militar para la incorporación a las Escalas de Suboficiales*, que se corresponde con la formación profesional de grado superior. La obtención del primer empleo militar (Sargento) al superar el correspondiente plan de estudios es equivalente al Título de Técnico Superior del sistema educativo.
 - *Enseñanza militar para la incorporación a la antigua Escala de Oficiales (acceso a la escala anterior a 2015)*, que se corresponde con la educación universitaria de primer ciclo. La obtención del primer empleo militar (Alférez) al superar el correspondiente plan de estudios es equivalente a los títulos de Diplomado Universitario, Ingeniero Técnico o Arquitecto Técnico. A partir de 2015 la Enseñanza de formación de oficiales se corresponde con los Grados universitarios de más de 240 créditos.
 - *Enseñanza militar para la incorporación a la antigua Escala Superior de Oficiales*, que se corresponde con la educación universitaria de segundo ciclo. La obtención del primer empleo militar (Teniente) al superar el correspondiente plan de estudios es equivalente a los títulos de Licenciado, Ingeniero o Arquitecto.

Para ingresar en las enseñanzas militares de formación se exigen los mismos niveles de estudios que los requeridos en el sistema educativo para acceder a las titulaciones equivalentes de cada uno de los grados. Asimismo, los planes de estudios de estas enseñanzas militares tienen una duración similar a las titulaciones equivalentes del sistema educativo.

- *Las Enseñanzas de formación para acceso a la Escala de Cabos y Guardias del Cuerpo de la Guardia Civil*, para cuyo acceso se exige estar en posesión del Título de Graduado en Educación Secundaria Obligatoria o de otro superior o equivalente. Una vez superado el periodo de formación y la incorporación a la Escala de Cabos y Guardias, se obtiene el título genérico de Técnico, sin especialidad. Este título no es automático, sino que es necesario solicitar su convalidación.
- *La Enseñanza de formación para acceso a la Escala Básica del Cuerpo Nacional de Policía*, para cuyo acceso es necesario estar en posesión del título de Graduado en Educación Secundaria Obligatoria o equivalente. Superado el periodo de formación y el nombramiento de Policía en la Escala Básica, se obtiene la titulación genérica de Técnico, sin especialidad. Para conseguir la equivalencia con la Formación Profesional del Sistema Educativo es necesario solicitar la convalidación.
- *La Formación de Entrenadores Deportivos*, que se imparte a través de cursos que promueven algunas Federaciones deportivas españolas o la administración autonómica competente en materia de deporte. Se ofrecen dos tipos de información sobre estas formaciones que son diferentes de las Enseñanzas Deportivas configuradas como de régimen especial en la vigente Ley Orgánica de Educación: por una parte, la Formación de Entrenadores Deportivos, de carácter no oficial, realizada a través de los cursos que se promueven en el ámbito estrictamente federativo, por algunas federaciones deportivas españolas o territoriales. La información se presenta desglosada por nivel de formación y por modalidad deportiva o federación. Por otra parte las formaciones del periodo transitorio, que son promovidas por la administración deportiva de las comunidades o ciudades autónomas, y pueden contar con la participación de las federaciones deportivas que a su vez dispongan de la autorización del órgano competente en materia deportiva correspondiente al territorio, que hasta que se desarrollen las enseñanzas oficiales de su modalidad o especialidad deportiva, podrán obtener el reconocimiento siempre y cuando se adapten a las estructuras organizativas, niveles de formación, requisitos de acceso, duración mínima y requisitos del profesorado establecidas en la normativa vigente. Se ofrece información desglosada por niveles, modalidad o especialidad deportiva y comunidad autónoma.

Estas actividades de formación deportiva, se estructuran en niveles secuenciales. Para cada uno de estos niveles se exige acreditar unos requisitos académicos y superar una prueba práctica, de carácter específico. En cada nivel un entrenador se forma en diferentes contenidos: de carácter científico (anatomía, fisiología, psicología, entrena-

D13. OTRAS ENSEÑANZAS

miento, etc.); de carácter técnico asociados a la modalidad o especialidad deportiva (táctica, seguridad deportiva, reglamento o desarrollo profesional). La formación se completa, para las formaciones del periodo transitorio, con un periodo de práctica pedagógica con una carga lectiva de 150 horas en el nivel 1 y 200 horas en cada uno de los niveles 2 y 3.

Fuentes de información:

- *Formación Sanitaria Especializada*. Año 2012. Ministerio de Sanidad, Servicios Sociales e Igualdad.
- *Estadística de Centros de Enseñanza, Cursos y Estudios*. Ministerio de Defensa.
- Dirección General de la Policía y la Guardia Civil (Ministerio del Interior).
- *Formación de Entrenadores Deportivos*. Año 2011. Consejo Superior de Deportes. Ministerio de Educación, Cultura y Deporte.

D13. OTRAS ENSEÑANZAS

D13.1. Especialistas en Formación Sanitaria Especializada, por especialidad y año de residencia. Año 2012

	Total	AÑO DE RESIDENCIA				
		Primero	Segundo	Tercero	Cuarto	Quinto
TOTAL	29.585	8.068	7.497	6.747	6.076	1.197
Alergología	196	53	54	47	42	0
Análisis clínicos	321	84	82	81	74	0
Anatomía patológica	309	84	82	75	68	0
Anestesiología y reanimación	1.319	320	336	336	327	0
Angiología y cirugía vascular	175	36	35	36	34	34
Aparato digestivo	574	141	142	147	144	0
Bioquímica clínica	186	46	43	52	45	0
Cardiología	756	155	158	156	148	139
Cirugía cardiovascular	118	20	23	26	23	26
Cirugía general y ap. digestivo	926	178	189	192	188	179
Cirugía oral y maxilofacial	149	30	29	31	29	30
Cirugía ortopédica y traumatología	1.072	233	220	219	207	193
Cirugía pediátrica	105	19	20	25	22	19
Cirugía plástica estética y reparadora	171	33	34	34	37	33
Cirugía torácica	98	13	15	24	22	24
Dermatología médico-quirúrgica y v.	314	82	84	72	76	0
Endocrinología y nutrición	286	76	74	75	61	0
Enfermería de salud mental	217	194	23	0	0	0
Enfermería del trabajo	27	14	13	0	0	0
Enfermería familiar y comunitaria	340	216	124	0	0	0
Enfermería geriátrica	25	14	11	0	0	0
Enfermería obstétrico-ginecológica	919	460	459	0	0	0
Enfermería pediátrica	148	96	52	0	0	0
Farmacia hospitalaria	606	158	146	154	148	0
Farmacia industrial y galénica	93	51	42	0	0	0
Farmacología clínica	54	16	14	13	11	0
Geriatría	206	54	54	51	47	0
Hematología-hemoterapia	463	123	114	120	106	0
Hidrología médica	16	16	0	0	0	0
Inmunología	95	24	25	27	19	0
Medicina del trabajo	285	69	64	71	81	0
Medicina educación física	265	144	64	57	0	0
Medicina familiar y comunitaria	6.330	1.727	1.637	1.607	1.359	0
Medicina física y rehabilitación	349	87	92	84	86	0
Medicina intensiva	733	153	157	161	139	123
Medicina interna	1.562	338	331	320	303	270
Medicina legal y forense	65	34	16	15	0	0
Medicina nuclear	152	37	38	43	34	0
Medicina preventiva y salud pública	247	70	60	64	53	0
Microbiología y parasitología	275	75	67	69	64	0
Nefrología	352	90	86	94	82	0
Neumología	438	110	109	108	111	0
Neurocirugía	212	40	44	42	42	44
Neurofisiología clínica	142	36	33	38	35	0
Neurología	479	120	122	127	110	0
Obstetricia y ginecología	1.054	269	270	261	254	0
Oftalmología	665	172	162	168	163	0
Oncología médica	424	105	111	109	99	0
Oncología radioterápica	196	53	53	45	45	0
Otorrinolaringología	315	77	77	82	79	0
Pediatría y áreas específicas	1.648	422	418	412	396	0
Psicología clínica	505	143	135	133	94	0
Psiquiatría	962	244	248	243	227	0
Radiodiagnóstico	878	227	226	222	203	0
Radiofarmacia	18	6	5	7	0	0
Radiofísica hospitalaria	100	34	33	33	0	0
Reumatología	194	51	46	49	48	0
Urología	456	96	96	90	91	83

D13. OTRAS ENSEÑANZAS

D13.2. Especialistas en Formación Sanitaria Especializada, por comunidad autónoma y año de residencia. Año 2012

	Total	AÑO DE RESIDENCIA				
		Primero	Segundo	Tercero	Cuarto	Quinto
TOTAL	29.585	8.068	7.497	6.747	6.076	1.197
Andalucía	4.803	1.332	1.213	1.089	978	191
Aragón	948	251	226	223	207	41
Asturias (Principado de)	754	241	180	156	147	30
Baleares (Illes)	525	143	140	117	105	20
Canarias	1.069	297	276	252	213	31
Cantabria	446	116	104	104	104	18
Castilla y León	1.693	470	418	390	352	63
Castilla-La Mancha	1.262	360	324	293	237	48
Cataluña	4.619	1.181	1.203	1.071	968	196
Comunitat Valenciana	2.703	747	676	624	548	108
Extremadura	619	178	153	140	125	23
Galicia	1.401	359	338	328	310	66
Madrid (Comunidad de)	5.610	1.557	1.461	1.229	1.128	235
Murcia (Región de)	975	273	241	225	201	35
Navarra (Comunidad Foral de)	595	160	143	141	125	26
País Vasco	1.338	336	333	317	292	60
Rioja (La)	187	54	54	41	32	6
Ceuta	21	7	7	4	3	0
Melilla	17	6	7	3	1	0

D13. OTRAS ENSEÑANZAS

D13.3. Especialistas en Formación Sanitaria Especializada que finalizan en 2011, por Especialidad

	Total	Hombres	Mujeres
Total	5.995	1.770	4.225
Alergología	35	8	27
Análisis clínicos	70	12	58
Anatomía patológica	55	9	46
Anestesiología y reanimación	287	101	186
Angiología y cirugía vascular	29	18	11
Aparato digestivo	107	37	70
Bioquímica clínica	46	13	33
Cardiología	119	58	61
Cirugía cardiovascular	20	14	6
Cirugía general	2	1	1
Cirugía general y ap. digestivo	148	74	74
Cirugía oral y maxilofacial	25	15	10
Cirugía ortopédica y traumatología	172	93	79
Cirugía pediátrica	17	7	10
Cirugía plástica estética y reparadora	24	16	8
Cirugía torácica	21	15	6
Dermatología médico-quirúrgica y venereología	64	15	49
Endocrinología y nutrición	54	13	41
Enfermería de salud mental	144	17	127
Enfermería obstétrico-ginecológica (matrona)	404	10	394
Farmacia hospitalaria	125	29	96
Farmacia industrial y galénica	37	10	27
Farmacología clínica	8	1	7
Geriatría	35	16	19
Hematología y hemoterapia	89	18	71
Hidrología médica	1	1	0
Inmunología	21	8	13
Medicina de la educación física y deporte	45	28	17
Medicina del trabajo	73	27	46
Medicina familiar y comunitaria	1.314	360	954
Medicina física y rehabilitación	73	16	57
Medicina intensiva	118	38	80
Medicina interna	230	80	150
Medicina legal y forense	23	9	14
Medicina nuclear	27	13	14
Medicina preventiva y salud pública	62	15	47
Microbiología y parasitología	51	7	44
Nefrología	78	20	58
Neumología	83	31	52
Neurocirugía	37	20	17
Neurofisiología clínica	32	11	21
Neurología	99	40	59
Obstetricia y ginecología	221	39	182
Oftalmología	140	51	89
Oncología médica	79	23	56
Oncología radioterápica	34	11	23
Otorrinolaringología	70	25	45
Pediatría y áreas específicas	317	46	271
Psicología clínica	83	13	70
Psiquiatría	192	58	134
Radiodiagnóstico	207	85	122
Radiofarmacia	7	2	5
Radiofísica hospitalaria	29	17	12
Reumatología	40	9	31
Urología	72	47	25

D13. OTRAS ENSEÑANZAS

D13.4. Alumnado matriculado en Enseñanzas Militares, por curso, grado, cuerpo y academia. Curso 2011-12

	Total	Mujeres	Cursos				
			Primero	Segundo	Tercero	Cuarto	Quinto
E. MILITAR PARA LA INCORPORACIÓN A LAS ESCALAS DE SUBOFICIALES (GRADO BÁSICO)							
TOTAL	2.123	271	1.214	909	-	-	-
EJÉRCITO DE TIERRA	1.045	143	544	501	-	-	-
Cuerpo General de las Armas	1.045	143	544	501	-	-	-
- A. General Militar Básica de Suboficiales	448	65	448	-	-	-	-
- A. Infantería	183	7	-	183	-	-	-
- A. Caballería	33	4	-	33	-	-	-
- A. Artillería	67	8	-	67	-	-	-
- A. Ingenieros	89	7	-	89	-	-	-
- A. Logística	225	52	96	129	-	-	-
ARMADA	444	44	236	208	-	-	-
Cuerpo General	204	20	204	-	-	-	-
Cuerpo de Infª. de Marina	54	5	32	22	-	-	-
Otras Escuelas	186	19	-	186	-	-	-
EJÉRCITO DEL AIRE	383	75	183	200	-	-	-
- A. Básica del Aire	383	75	183	200	-	-	-
CUERPO DE LA GUARDIA CIVIL	251	9	251	-	-	-	-
- A. de la Guardia Civil	251	9	251	-	-	-	-
E. MILITAR PARA LA INCORPORACIÓN A LAS ESCALAS DE OFICIALES (GRADO MEDIO)							
TOTAL	80	1	80	-	-	-	-
CUERPO DE LA GUARDIA CIVIL	80	1	80	-	-	-	-
E. MILITAR PARA LA INCORPORACIÓN A LAS ESCALAS SUPERIORES DE OFICIALES (GRADO SUPERIOR)							
TOTAL	1.100	52	66	78	305	282	231
EJÉRCITO DE TIERRA	467	12	0	0	181	156	130
Cuerpo General de las Armas	467	12	0	0	181	156	130
- A. General Militar	181	4	-	-	181	-	-
- A. Infantería	135	-	-	-	-	75	60
- A. Caballería	27	2	-	-	-	15	12
- A. Artillería	54	4	-	-	-	28	26
- A. de Ingenieros	70	2	-	-	-	38	32
ARMADA	185	11	-	-	64	69	52
Cuerpo General Militar	150	10	-	-	52	55	43
Cuerpo de Infantería de Marina	35	1	-	-	12	14	9
EJÉRCITO DEL AIRE	310	13	66	78	60	57	49
A. General Militar	310	13	66	78	60	57	49
CUERPO DE LA GUARDIA CIVIL	138	16	-	-	-	-	-

D13. OTRAS ENSEÑANZAS

D13.5. Alumnado matriculado en Enseñanzas Militares, por edad y grado. Curso 2011-12

	Enseñanza Militar para la incorporación a:		
	Escalas de Suboficiales (Grado Básico)	Escalas de Oficiales (Grado Medio)	Escalas Superiores de Oficiales (Grado Superior)
TOTAL	2.123	80	1.100
19 años y menos	9	-	33
20 años	15	-	54
21 años	24	-	59
22 años	22	-	95
23 años	51	-	112
24 años	90	-	122
25 años	137	-	103
26 años y más	1.775	80	203
No consta edad	-	-	319

D13.6. Alumnado que terminó sus estudios en Enseñanzas Militares, por edad y grado. Curso 2011-12

	Enseñanza Militar para la incorporación a:	
	Escalas de Suboficiales Grado Básico	Escalas Superiores de Oficiales (Grado Superior)
TOTAL	875	231
20 años	2	0
21 años	2	3
22 años	3	4
23 años	24	25
24 años	39	44
25 años	67	53
26 años	66	56
27 años	86	17
28 años	75	13
29 años	82	2
30-34	321	9
35-39	34	5
40 y más	74	0

D13.7. Alumnado que finaliza los cursos de formación para el ingreso en la Escala Básica del Cuerpo Nacional de Policía. Año 2012

	TOTAL	Hombres	Mujeres
TOTAL	2.371	1.871	500
20 años y menos	0	0	0
21 años	45	40	5
22 años	98	83	15
23 años	134	116	18
24 años	177	142	35
25 años	203	159	44
26 años	209	167	42
27 años	246	198	48
28 años	256	197	59
29 años	287	224	63
30-39 años	716	545	171

D13. OTRAS ENSEÑANZAS

D13.8. Formación de Entrenadores Deportivos, por Federación Deportiva. Año 2011

	TODOS LOS NIVELES		NIVEL 0		NIVEL 1		NIVEL 2		NIVEL 3	
	Cursos	Entrenadores formados	Cursos	Entrenadores formados	Cursos	Entrenadores formados	Cursos	Entrenadores formados	Cursos	Entrenadores formados
TOTAL	621	12.833	228	5.582	270	5.269	74	907	49	1.075
Atletismo	9	194	0	0	7	137	1	38	1	19
Badminton	34	571	0	0	34	571	0	0	0	0
Baloncesto (1)	153	3.167	85	1.744	49	975	18	294	1	154
Béisbol y sófbol	2	25	0	0	0	0	0	0	2	25
Ciclismo	7	173	0	0	4	103	2	22	1	48
Deportes de hielo	1	15	0	0	0	0	1	15	0	0
Fútbol (1)	248	6.032	143	3.838	64	1.379	21	269	20	546
Golf	1	29	0	0	1	29	0	0	0	0
Judo y disciplinas asociadas	27	166	0	0	13	104	8	44	6	18
Kickboxing	17	88	0	0	7	75	3	4	7	9
Montaña y escalada	8	78	0	0	8	78	0	0	0	0
Natación	74	1.670	0	0	61	1.374	9	120	4	176
Orientación	2	25	0	0	2	25	0	0	0	0
Pádel	3	58	0	0	3	58	0	0	0	0
Pelota	1	13	0	0	1	13	0	0	0	0
Triatlón	15	199	0	0	5	110	4	34	6	55
Voleibol	19	330	0	0	11	238	7	67	1	25

(1) Para el año 2010 no se dispone de la información relativa a las federaciones de fútbol y baloncesto, lo que debe tenerse en cuenta en la comparación de resultados interanuales

D13. OTRAS ENSEÑANZAS

D13.9. Formaciones periodo transitorio, por Comunidad Autónoma y Federación Deportiva. Año 2011

	TODOS LOS NIVELES		NIVEL 1		NIVEL 2		NIVEL 3	
	Cursos	Entrenadores formados	Cursos	Entrenadores formados	Cursos	Entrenadores formados	Cursos	Entrenadores formados
POR COMUNIDAD AUTÓNOMA								
TOTAL	381	8.633	292	6.891	78	1.535	11	207
Andalucía	28	443	22	364	6	79	0	0
Aragón	12	360	7	210	4	120	1	30
Asturias (Principado de)	0	0	0	0	0	0	0	0
Baleares (Illes)	6	87	5	69	1	18	0	0
Canarias	16	334	11	232	4	72	1	30
Cantabria	9	118	9	118	0	0	0	0
Castilla y León	13	250	7	157	4	67	2	26
Castilla-La Mancha	15	111	11	96	4	15	0	0
Cataluña	104	3.057	95	2.941	7	108	2	8
Comunitat Valenciana	28	444	20	314	6	104	2	26
Extremadura	15	430	14	425	1	5	0	0
Galicia	6	59	5	44	1	15	0	0
Madrid (Comunidad de)	40	1.140	26	730	12	350	2	60
Murcia (Región de)	46	1.091	22	521	23	543	1	27
Navarra (Comunidad Foral de)	9	170	8	168	1	2	0	0
País Vasco	29	454	26	422	3	32	0	0
Rioja (La)	4	80	4	80	0	0	0	0
Ceuta	0	0	0	0	0	0	0	0
Melilla	1	5	0	0	1	5	0	0
POR FEDERACIÓN DEPORTIVA								
TOTAL	381	8.633	292	6.891	78	1.535	11	207
Actividades subacuáticas	32	1.407	18	1.150	14	257	0	0
Aeronáutica	6	111	6	111	0	0	0	0
Ajedrez	5	58	5	58	0	0	0	0
Bádminton	7	119	5	75	2	44	0	0
Baile deportivo	2	55	2	55	0	0	0	0
Béisbol y sófbol	1	10	1	10	0	0	0	0
Billar	1	7	0	0	1	7	0	0
Ciclismo	5	108	5	108	0	0	0	0
Deporte parálisis y lesión cerebral	1	25	1	25	0	0	0	0
Deportes de hielo	2	2	2	2	0	0	0	0
Deportes de invierno	2	2	2	2	0	0	0	0
Esgrima	10	166	7	100	2	36	1	30
Espeleología	8	154	3	69	4	84	1	1
Esquí náutico	2	6	2	6	0	0	0	0
Fútbol Americano	1	35	1	35	0	0	0	0
Gimnasia	30	660	18	395	9	185	3	80
Golf	3	48	3	48	0	0	0	0
Halterofilia	2	24	2	24	0	0	0	0
Hípica	30	563	17	341	11	188	2	34
Hockey	3	45	2	29	1	16	0	0
Judo	14	219	14	219	0	0	0	0
Kárate	32	580	22	336	9	214	1	30
Luchas olímpicas	6	170	5	145	1	25	0	0
Montaña y escalada	1	8	0	0	1	8	0	0
Motociclismo	3	14	1	4	1	7	1	3
Motonáutica	1	4	1	4	0	0	0	0
Natación	21	651	19	591	2	60	0	0
Orientación	4	66	4	66	0	0	0	0
Pádel	10	250	8	190	2	60	0	0
Patinaje	9	220	9	220	0	0	0	0
Pelota	2	18	2	18	0	0	0	0
Pesca y casting	1	1	1	1	0	0	0	0
Piragüismo	12	256	8	191	4	65	0	0
Remo	4	93	3	78	1	15	0	0
Rugby	2	18	2	18	0	0	0	0
Salvamento y Socorrismo	11	207	8	164	2	18	1	25
Squash	1	7	1	7	0	0	0	0
Surf	6	127	6	127	0	0	0	0
Taekwondo	10	95	8	81	2	14	0	0
Tenis	18	446	16	386	2	60	0	0
Tenis de mesa	2	20	2	20	0	0	0	0
Tiro con arco	2	11	2	11	0	0	0	0
Vela	33	643	28	513	5	130	0	0
Voleibol	2	43	2	43	0	0	0	0
Bloque Común	21	861	18	815	2	42	1	4

E. DIVERSOS ASPECTOS DE LA ESCOLARIZACIÓN

- E1. Los modelos lingüísticos**
- E2. La enseñanza de lenguas extranjeras**
- E3. La utilización de lenguas extranjeras como lengua de enseñanza**
- E4. La enseñanza de la religión**
- E5. El alumnado extranjero**

E1. LOS MODELOS LINGÜÍSTICOS

E1.0. Contenido, notas explicativas y fuentes de información

En este capítulo se presenta el alumnado por comunidad autónoma según el modelo lingüístico en el que recibe la enseñanza. Esta información se refiere solamente a las enseñanzas de Régimen General no universitarias.

En la información estadística que se ofrece, salvo en la tabla E1.1, se proporciona una presentación individual de la situación de cada una de las comunidades autónomas con lengua oficial propia, además del castellano como lengua oficial del Estado. En la tabla correspondiente a cada una de dichas comunidades se incorporan especificaciones que facilitan la interpretación de la información estadística presentada.

Se facilitan las siguientes precisiones técnicas sobre los datos estadísticos de este capítulo:

- A efectos estadísticos, y atendiendo a las lenguas españolas en las que se recibe la enseñanza y a las lenguas españolas cursadas como materia, el alumnado se ha clasificado en los siguientes tipos de modelos lingüísticos:
 - *Sólo castellano*: toda la enseñanza se cursa en castellano y no se cursa otra lengua española como materia.
 - *Castellano lengua de enseñanza y otra lengua española como materia*: toda la enseñanza se recibe en castellano y se cursa como materia otra lengua española.
 - *Enseñanza bilingüe*: parte de las materias se cursan en castellano y otra parte en otra lengua española diferente del castellano.
 - *Enseñanza en otra lengua española y castellano como materia*: toda la enseñanza se cursa en otra lengua española diferente del castellano, salvo la propia materia de castellano.
- Se presenta información individualizada para las comunidades autónomas de Illes Balears, Cataluña, Comunitat Valenciana, Galicia, Comunidad Foral de Navarra y País Vasco.

Fuentes de información:

- *Estadística de las Enseñanzas no universitarias*. Curso 2011-2012. S.G. de Estadística y Estudios del Ministerio de Educación, Cultura y Deporte.

E1.1. Distribución porcentual del alumnado según modelo lingüístico en que cursa la enseñanza

(continúa)

	Sólo castellano	Castellano lengua de enseñanza y otra lengua española como materia	Enseñanza bilingüe	Enseñanza en otra lengua española y castellano como materia
TODAS LAS ENSEÑANZAS				
Andalucía	100,0	0,0	0,0	0,0
Aragón (1)	98,3	1,7	0,0	0,0
Asturias (Principado de)	100,0	0,0	0,0	0,0
Balears (Illes) (1)	0,6	0,9	29,0	69,5
Canarias	100,0	0,0	0,0	0,0
Cantabria	100,0	0,0	0,0	0,0
Castilla y León	100,0	0,0	0,0	0,0
Castilla-La Mancha	100,0	0,0	0,0	0,0
Cataluña (1)	0,0	0,0	0,0	100,0
Comunitat Valenciana (2)	0,0	16,2	53,4	30,4
Extremadura	100,0	0,0	0,0	0,0
Galicia (3)	0,0	x	100,0	x
Madrid (Comunidad de)	100,0	0,0	0,0	0,0
Murcia (Región de)	100,0	0,0	0,0	0,0
Navarra (Comunidad Foral de) (4)	59,3	16,4	0,3	23,9
País Vasco (4)	0,0	16,5	21,6	61,9
Rioja (La)	100,0	0,0	0,0	0,0
Ceuta	100,0	0,0	0,0	0,0
Melilla	100,0	0,0	0,0	0,0
EDUCACIÓN INFANTIL				
Andalucía	100,0	0,0	0,0	0,0
Aragón (1)	98,4	1,6	0,0	0,0
Asturias (Principado de)	100,0	0,0	0,0	0,0
Balears (Illes) (1)	0,1	1,3	25,5	73,0
Canarias	100,0	0,0	0,0	0,0
Cantabria	100,0	0,0	0,0	0,0
Castilla y León	100,0	0,0	0,0	0,0
Castilla-La Mancha	100,0	0,0	0,0	0,0
Cataluña (1)	0,0	0,0	0,0	100,0
Comunitat Valenciana (2)	0,0	13,7	49,7	36,6
Extremadura	100,0	0,0	0,0	0,0
Galicia (3)	0,0	x	100,0	x
Madrid (Comunidad de)	100,0	0,0	0,0	0,0
Murcia (Región de)	100,0	0,0	0,0	0,0
Navarra (Comunidad Foral de) (4)	52,0	20,6	0,8	26,6
País Vasco (4)	0,0	3,9	21,8	74,3
Rioja (La)	100,0	0,0	0,0	0,0
Ceuta	100,0	0,0	0,0	0,0
Melilla	100,0	0,0	0,0	0,0
EDUCACIÓN PRIMARIA				
Andalucía	100,0	0,0	0,0	0,0
Aragón (1)	97,3	2,7	0,0	0,0
Asturias (Principado de)	100,0	0,0	0,0	0,0
Balears (Illes) (1)	0,0	1,0	28,6	70,4
Canarias	100,0	0,0	0,0	0,0
Cantabria	100,0	0,0	0,0	0,0
Castilla y León	100,0	0,0	0,0	0,0
Castilla-La Mancha	100,0	0,0	0,0	0,0
Cataluña (1)	0,0	0,0	0,0	100,0
Comunitat Valenciana (2)	0,0	12,7	51,8	35,6
Extremadura	100,0	0,0	0,0	0,0
Galicia (3)	0,0	x	100,0	x
Madrid (Comunidad de)	100,0	0,0	0,0	0,0
Murcia (Región de)	100,0	0,0	0,0	0,0
Navarra (Comunidad Foral de) (4)	50,6	22,3	0,4	26,8
País Vasco (4)	0,0	6,8	27,3	65,9
Rioja (La)	100,0	0,0	0,0	0,0
Ceuta	100,0	0,0	0,0	0,0
Melilla	100,0	0,0	0,0	0,0

(1) Catalán como lengua española diferente del castellano. Para Cataluña, datos no estadísticos basados en normativa lingüística de la comunidad.

(2) Valenciano como lengua española diferente del castellano.

(3) Gallego como lengua española diferente del castellano. Datos no estadísticos basados en normativa lingüística de la comunidad.

(4) Euskera como lengua española diferente del castellano.

E1.1. Distribución porcentual del alumnado según modelo lingüístico en que cursa la enseñanza

(conclusión)

	Sólo castellano	Castellano lengua de enseñanza y otra lengua española como materia	Enseñanza bilingüe	Enseñanza en otra lengua española y castellano como materia
EDUCACIÓN SECUNDARIA OBLIGATORIA				
Andalucía	100,0	0,0	0,0	0,0
Aragón (1)	98,7	1,3	0,0	0,0
Asturias (Principado de)	100,0	0,0	0,0	0,0
Baleares (Illes) (1)	1,6	0,5	33,0	64,9
Canarias	100,0	0,0	0,0	0,0
Cantabria	100,0	0,0	0,0	0,0
Castilla y León	100,0	0,0	0,0	0,0
Castilla-La Mancha	100,0	0,0	0,0	0,0
Cataluña (1)	0,0	0,0	0,0	100,0
Comunitat Valenciana (2)	0,0	13,8	55,3	30,9
Extremadura	100,0	0,0	0,0	0,0
Galicia (3)	0,0	x	100,0	x
Madrid (Comunidad de)	100,0	0,0	0,0	0,0
Murcia (Región de)	100,0	0,0	0,0	0,0
Navarra (Comunidad Foral de) (4)	64,2	11,8	0,1	23,9
País Vasco (4)	0,0	14,0	27,8	58,1
Rioja (La)	100,0	0,0	0,0	0,0
Ceuta	100,0	0,0	0,0	0,0
Melilla	100,0	0,0	0,0	0,0
BACHILLERATOS (5)				
Andalucía	100,0	0,0	0,0	0,0
Aragón (1)	99,7	0,3	0,0	0,0
Asturias (Principado de)	100,0	0,0	0,0	0,0
Baleares (Illes) (1)	2,2	0,2	27,8	69,7
Canarias	100,0	0,0	0,0	0,0
Cantabria	100,0	0,0	0,0	0,0
Castilla y León	100,0	0,0	0,0	0,0
Castilla-La Mancha	100,0	0,0	0,0	0,0
Cataluña (1)	0,0	0,0	0,0	100,0
Comunitat Valenciana (2)	0,0	21,0	60,4	18,6
Extremadura	100,0	0,0	0,0	0,0
Galicia (3)	0,0	x	100,0	x
Madrid (Comunidad de)	100,0	0,0	0,0	0,0
Murcia (Región de)	100,0	0,0	0,0	0,0
Navarra (Comunidad Foral de) (4)	73,8	4,9	0,0	21,3
País Vasco (4)	0,0	43,6	2,0	54,4
Rioja (La)	100,0	0,0	0,0	0,0
Ceuta	100,0	0,0	0,0	0,0
Melilla	100,0	0,0	0,0	0,0
FORMACIÓN PROFESIONAL (5)				
Andalucía	100,0	0,0	0,0	0,0
Aragón (1)	100,0	0,0	0,0	0,0
Asturias (Principado de)	100,0	0,0	0,0	0,0
Baleares (Illes) (1)	0,9	0,9	28,5	69,6
Canarias	100,0	0,0	0,0	0,0
Cantabria	100,0	0,0	0,0	0,0
Castilla y León	100,0	0,0	0,0	0,0
Castilla-La Mancha	100,0	0,0	0,0	0,0
Cataluña (1)	0,0	0,0	0,0	100,0
Comunitat Valenciana (2)	0,0	32,6	60,5	6,9
Extremadura	100,0	0,0	0,0	0,0
Galicia (3)	0,0	x	100,0	x
Madrid (Comunidad de)	100,0	0,0	0,0	0,0
Murcia (Región de)	100,0	0,0	0,0	0,0
Navarra (Comunidad Foral de) (4)	98,5	0,0	0,0	1,5
País Vasco (4)	0,0	74,5	1,8	23,6
Rioja (La)	100,0	0,0	0,0	0,0
Ceuta	100,0	0,0	0,0	0,0
Melilla	100,0	0,0	0,0	0,0

(1) Catalán como lengua española diferente del castellano. Para Cataluña, datos no estadísticos basados en normativa lingüística de la comunidad.

(2) Valenciano como lengua española diferente del castellano.

(3) Gallego como lengua española diferente del castellano. Datos no estadísticos basados en normativa lingüística de la comunidad.

(4) Euskera como lengua española diferente del castellano.

(5) Incluye el alumnado presencial y a distancia.

E1.2 Distribución porcentual del alumnado de las Illes Balears según modelo lingüístico en que se cursa la enseñanza (1)

	Sólo castellano	Castellano lengua de enseñanza y catalán como materia	Enseñanza bilingüe	Catalán lengua de enseñanza y castellano como materia (2)
TODOS LOS CENTROS				
TOTAL	0,6	0,9	29,0	69,5
E. Infantil	0,1	1,3	25,5	73,0
E. Primaria	0,0	1,0	28,6	70,4
E. Especial	1,5	0,0	69,6	29,0
E. Secundaria Obligatoria	1,6	0,5	33,0	64,9
Bachillerato	2,2	0,2	27,8	69,7
Bachillerato a distancia
Ciclos Formativos de FP	1,1	0,0	29,8	69,1
Programas de Cualificación Profesional Inicial	0,0	5,5	22,3	72,1
CENTROS PÚBLICOS				
TOTAL	1,0	0,6	11,4	87,0
E. Infantil	0,2	1,1	8,8	90,0
E. Primaria	0,0	0,8	8,4	90,9
E. Especial	5,6	0,0	43,8	50,6
E. Secundaria Obligatoria	2,6	0,0	13,4	84,0
Bachillerato	3,1	0,0	12,4	84,5
Bachillerato a distancia
Ciclos Formativos de FP	1,3	0,0	24,8	73,9
Programas de Cualificación Profesional Inicial	0,0	1,6	21,3	77,1
CENTROS PRIVADOS				
TOTAL	0,0	1,5	62,0	36,5
E. Infantil	0,0	1,8	57,6	40,6
E. Primaria	0,0	1,3	62,8	35,9
E. Especial	0,0	0,0	78,8	21,2
E. Secundaria Obligatoria	0,0	1,2	64,4	34,4
Bachillerato	0,0	0,7	68,0	31,3
Bachillerato a distancia
Ciclos Formativos de FP	0,0	0,0	59,4	40,6
Programas de Cualificación Profesional Inicial	0,0	19,2	26,1	54,7

(1) El modelo lingüístico de la enseñanza no universitaria en las Illes Balears tiene como características básicas las siguientes:

- El catalán, como lengua propia de las Illes Balears, es oficial en todos los niveles educativos.
- Los alumnos tienen derecho a recibir la primera enseñanza (E. Infantil y Primer Ciclo de E. Primaria) en su lengua, sea ésta la catalana o la castellana.
- Los alumnos que se incorporan de forma tardía al sistema educativo son objeto de las adaptaciones curriculares necesarias para adaptar la enseñanza de las áreas lingüísticas del currículum a sus conocimientos previos y a su nivel de aprendizaje.
- Los alumnos, cualquiera que sea su lengua habitual al inicio de sus estudios, deben poder usar normal y correctamente el catalán y el castellano al final de la escolarización obligatoria.
- La enseñanza en lengua catalana debe cumplir dos requisitos mínimos: a) la mitad del cómputo horario; y b) en cada nivel, las áreas reglamentariamente fijadas (Ciencias Sociales y de la Naturaleza, básicamente).

(2) Se incluye el alumnado del modelo "sólo catalán".

E1.3. Distribución porcentual del alumnado de Cataluña según modelo lingüístico en que cursa la enseñanza (1)

	Sólo castellano	Castellano lengua de enseñanza y catalán como materia	Enseñanza bilingüe	Catalán lengua de enseñanza y castellano como materia
TODOS LOS CENTROS				
TOTAL	0,0	0,0	0,0	100,0
E. Infantil	0,0	0,0	0,0	100,0
E. Primaria	0,0	0,0	0,0	100,0
E. Especial	0,0	0,0	0,0	100,0
E. Secundaria Obligatoria	0,0	0,0	0,0	100,0
Bachillerato	0,0	0,0	0,0	100,0
Bachillerato a distancia
Ciclos Formativos de FP	0,0	0,0	0,0	100,0
Programas de Cualificación Profesional Inicial
CENTROS PÚBLICOS				
TOTAL	0,0	0,0	0,0	100,0
E. Infantil	0,0	0,0	0,0	100,0
E. Primaria	0,0	0,0	0,0	100,0
E. Especial	0,0	0,0	0,0	100,0
E. Secundaria Obligatoria	0,0	0,0	0,0	100,0
Bachillerato a distancia	0,0	0,0	0,0	100,0
Bachillerato
Ciclos Formativos de FP	0,0	0,0	0,0	100,0
Programas de Cualificación Profesional Inicial
CENTROS PRIVADOS				
TOTAL	0,0	0,0	0,0	100,0
E. Infantil	0,0	0,0	0,0	100,0
E. Primaria	0,0	0,0	0,0	100,0
E. Especial	0,0	0,0	0,0	100,0
E. Secundaria Obligatoria	0,0	0,0	0,0	100,0
Bachillerato	0,0	0,0	0,0	100,0
Bachillerato a distancia
Ciclos Formativos de FP	0,0	0,0	0,0	100,0
Programas de Cualificación Profesional Inicial

(1) Datos no estadísticos basados en normativa lingüística de la comunidad:

- El catalán, como lengua propia de Cataluña, se utiliza normalmente como lengua vehicular y de aprendizaje en la enseñanza no universitaria.
- Los alumnos tienen derecho a recibir la primera enseñanza en su lengua habitual, ya sea catalán o castellano.
- La enseñanza del catalán y del castellano debe tener garantizada una presencia adecuada en los planes de estudio, de forma que todos los niños han de poder utilizar correctamente las dos lenguas al final de la educación obligatoria.
- En la enseñanza postobligatoria se ha de fomentar el perfeccionamiento del conocimiento y uso de las dos lenguas.
- El alumnado que se incorpore tardíamente al sistema educativo de Cataluña debe recibir un apoyo especial y adicional de enseñanza del catalán.

E1.4. Distribución porcentual del alumnado de la Comunitat Valenciana según modelo lingüístico en que cursa la enseñanza (1)

	Sólo castellano	Castellano lengua de enseñanza y valenciano como materia	Enseñanza bilingüe	Valenciano lengua de enseñanza y castellano como materia
TODOS LOS CENTROS				
TOTAL	0,0	16,2	53,4	30,4
E. Infantil	0,0	13,7	49,7	36,6
E. Primaria	0,0	12,7	51,8	35,6
E. Especial	0,0	84,7	13,4	1,8
E. Secundaria Obligatoria	0,0	13,8	55,3	30,9
Bachillerato	0,0	21,0	60,4	18,6
Bachillerato a distancia	0,0	0,0	100,0	0,0
Ciclos Formativos de FP (2)	0,0	33,4	61,3	5,4
Programas de Cualificación Profesional Inicial	0,0	27,1	55,3	17,6
CENTROS PÚBLICOS				
TOTAL	0,0	15,9	43,2	40,9
E. Infantil	0,0	13,6	34,9	51,5
E. Primaria	0,0	14,0	37,9	48,1
E. Especial	0,0	85,8	11,8	2,3
E. Secundaria Obligatoria	0,0	13,7	42,6	43,7
Bachillerato	0,0	17,1	59,1	23,8
Bachillerato a distancia	0,0	0,0	100,0	0,0
Ciclos Formativos de FP (2)	0,0	26,3	66,9	6,8
Programas de Cualificación Profesional Inicial	0,0	25,6	55,4	18,9
CENTROS PRIVADOS				
TOTAL	0,0	16,7	76,8	6,5
E. Infantil	0,0	13,9	77,3	8,8
E. Primaria	0,0	9,7	82,9	7,4
E. Especial	0,0	81,0	19,0	0,0
E. Secundaria Obligatoria	0,0	14,0	80,2	5,8
Bachillerato	0,0	34,9	64,8	0,3
Bachillerato a distancia	-	-	-	-
Ciclos Formativos de FP (2)	0,0	59,7	40,3	0,0
Programas de Cualificación Profesional Inicial	0,0	44,6	53,6	1,8

(1) El modelo lingüístico de la enseñanza no universitaria en la Comunitat Valenciana es el siguiente:

En la zona castellano-hablante el valenciano se imparte como materia y la lengua de enseñanza habitual es el castellano (segunda columna).

En la zona valenciano-hablante existen varios programas:

- El Programa de incorporación progresiva, en el que se imparte el valenciano como materia y se incorporan progresivamente otras materias en esta lengua (tercera columna).

- El Programa de Enseñanza en Valenciano y el Programa de Inmersión Lingüística (cuarta columna). En el primero, la lengua de enseñanza es el valenciano y el castellano (Lengua y Literatura) se imparte como materia; el segundo es similar al anterior pero con mayor énfasis en la enseñanza del valenciano en los primeros años de escolarización.

(2) Incluye la enseñanza presencial y a distancia.

E1.5. Distribución porcentual del alumnado de Galicia según modelo lingüístico en que cursa la enseñanza (1)

	Sólo castellano	Castellano lengua de enseñanza y gallego como materia	Enseñanza bilingüe	Gallego lengua de enseñanza y castellano como materia
TODOS LOS CENTROS				
TOTAL	0,0	x	100,0	x
E. Infantil	0,0	x	100,0	x
E. Primaria	0,0	x	100,0	x
E. Especial	0,0	x	100,0	x
E. Secundaria Obligatoria	0,0	x	100,0	x
Bachillerato	0,0	x	100,0	x
Bachillerato a distancia	0,0	x	100,0	x
Ciclos Formativos de FP	0,0	x	100,0	x
Programas de Cualificación Profesional Inicial	0,0	x	100,0	x
CENTROS PÚBLICOS				
TOTAL	0,0	x	100,0	x
E. Infantil	0,0	x	100,0	x
E. Primaria	0,0	x	100,0	x
E. Especial	0,0	x	100,0	x
E. Secundaria Obligatoria	0,0	x	100,0	x
Bachillerato	0,0	x	100,0	x
Bachillerato a distancia	0,0	x	100,0	x
Ciclos Formativos de FP	0,0	x	100,0	x
Programas de Cualificación Profesional Inicial	0,0	x	100,0	x
CENTROS PRIVADOS				
TOTAL	0,0	x	100,0	x
E. Infantil	0,0	x	100,0	x
E. Primaria	0,0	x	100,0	x
E. Especial	0,0	x	100,0	x
E. Secundaria Obligatoria	0,0	x	100,0	x
Bachillerato	0,0	x	100,0	x
Bachillerato a distancia	0,0	x	100,0	x
Ciclos Formativos de FP	0,0	x	100,0	x
Programas de Cualificación Profesional Inicial	0,0	x	100,0	x

(1) Los datos de la estadística de esta comunidad no recogen el modelo lingüístico pero, de acuerdo con el Decreto 124/2007 del 20 de junio, por el que se regula el uso y la promoción del gallego en el sistema educativo, el modelo lingüístico en la comunidad de Galicia es bilingüe.

E1.6. Distribución porcentual del alumnado de la Comunidad Foral de Navarra según modelo lingüístico en que cursa la enseñanza (1)

	Sólo castellano (Modelo G)	Castellano lengua de enseñanza y euskera como materia (Modelo A)	Enseñanza bilingüe (Modelo B)	Euskera lengua de enseñanza y castellano como materia (Modelo D)
TODOS LOS CENTROS				
TOTAL	59,3	16,4	0,3	23,9
E. Infantil	52,0	20,6	0,8	26,6
E. Primaria	50,6	22,3	0,4	26,8
E. Especial
E. Secundaria Obligatoria	64,2	11,8	0,1	23,9
Bachillerato	73,8	4,9	0,0	21,3
Bachillerato a distancia
Ciclos Formativos de FP	98,5	0,0	0,0	1,5
Programas de Cualificación Profesional Inicial
CENTROS PÚBLICOS				
TOTAL	53,0	18,7	0,3	28,0
E. Infantil	43,6	24,6	0,9	30,9
E. Primaria	43,2	25,3	0,0	31,4
E. Especial
E. Secundaria Obligatoria	58,1	13,3	0,2	28,4
Bachillerato	65,4	5,9	0,0	28,7
Bachillerato a distancia	100,0	0,0	0,0	0,0
Ciclos Formativos de FP	98,0	0,0	0,0	2,0
Programas de Cualificación Profesional Inicial
CENTROS PRIVADOS				
TOTAL	70,9	12,3	0,5	16,4
E. Infantil	67,5	13,2	0,5	18,7
E. Primaria	63,4	17,1	0,9	18,6
E. Especial
E. Secundaria Obligatoria	74,0	9,2	0,0	16,7
Bachillerato	90,6	2,9	0,0	6,4
Bachillerato a distancia
Ciclos Formativos de FP	100,0	0,0	0,0	0,0
Programas de Cualificación Profesional Inicial

(1) Los modelos lingüísticos existentes en esta comunidad autónoma son los siguientes:

- Modelo G: enseñanza en castellano.
- Modelo A: enseñanza en castellano. Incorpora el estudio de la lengua vasca como materia.
- Modelo B: enseñanza bilingüe. Imparte varias materias en lengua vasca y varias en lengua castellana.
- Modelo D: enseñanza en lengua vasca. Incluye la materia de Lengua Castellana y Literatura.

E1.7. Distribución porcentual del alumnado del País Vasco según modelo lingüístico en que cursa la enseñanza (1) (2)

	Sólo castellano (Modelo X)	Castellano lengua de enseñanza y euskera como materia (Modelo A)	Enseñanza bilingüe (Modelo B)	Euskera lengua de enseñanza y castellano como materia (Modelo D)
TODOS LOS CENTROS				
TOTAL	0,0	16,5	21,6	61,9
E. Infantil	0,0	3,9	21,8	74,3
E. Primaria	0,0	6,8	27,3	65,9
E. Especial	0,0	62,8	13,3	23,9
E. Secundaria Obligatoria	0,0	14,0	27,8	58,1
Bachillerato	0,0	43,6	2,0	54,4
Bachillerato a distancia	0,0	100,0	0,0	0,0
Ciclos Formativos de FP	0,0	74,5	1,8	23,6
Programas de Cualificación Profesional Inicial
CENTROS PÚBLICOS				
TOTAL	0,0	13,3	8,5	78,2
E. Infantil	0,0	1,3	8,1	90,5
E. Primaria	0,0	3,7	11,9	84,4
E. Especial	0,0	43,7	13,0	43,3
E. Secundaria Obligatoria	0,0	10,7	11,1	78,2
Bachillerato	0,0	33,9	0,0	66,0
Bachillerato a distancia	0,0	100,0	0,0	0,0
Ciclos Formativos de FP	0,0	68,9	0,0	31,1
Programas de Cualificación Profesional Inicial
CENTROS PRIVADOS				
TOTAL	0,0	19,9	35,2	45,0
E. Infantil	0,0	6,7	37,2	56,1
E. Primaria	0,0	9,9	43,0	47,1
E. Especial	0,0	78,9	13,6	7,6
E. Secundaria Obligatoria	0,0	16,9	42,3	40,8
Bachillerato	0,0	54,4	4,2	41,4
Bachillerato a distancia	-	-	-	-
Ciclos Formativos de FP	0,0	82,0	4,3	13,8
Programas de Cualificación Profesional Inicial

(1) Los modelos lingüísticos existentes en esta comunidad autónoma son los siguientes:

- Modelo X: Se recoge bajo esta denominación el alumnado que actualmente no estudia euskera.
- Modelo A: Todas las materias, excepto la Lengua y Literatura Vasca y los idiomas modernos, se imparten básicamente en castellano.
- Modelo B: Tanto la lengua castellana como el euskera se utilizarán para impartir las otras materias.
- Modelo D: Todas las materias, excepto la Lengua Castellana y Literatura y los idiomas modernos, se imparten básicamente en euskera.

(2) No se incluye el alumnado de centros extranjeros.

E1.8. Distribución porcentual del alumnado de E. Primaria y ESO según modelo lingüístico

Illes Balears

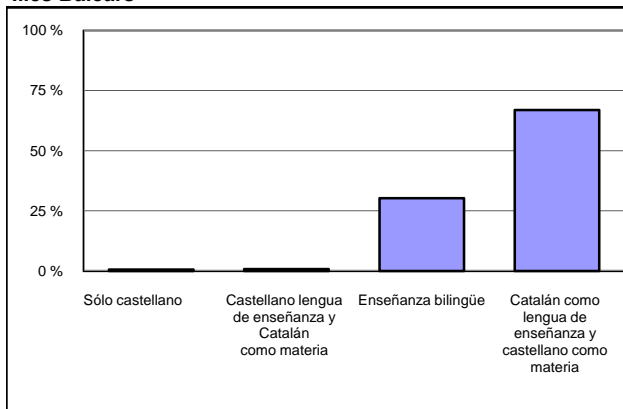

Cataluña (1)

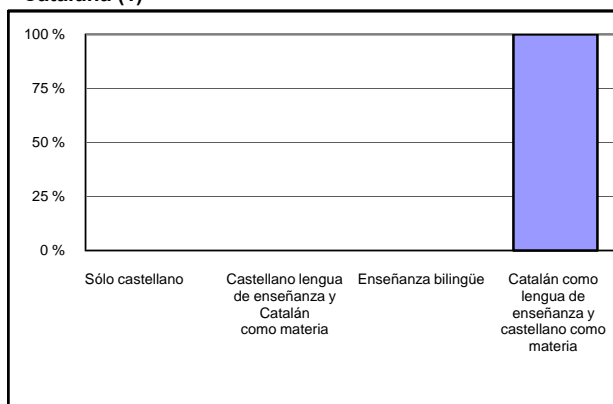

Comunitat Valenciana

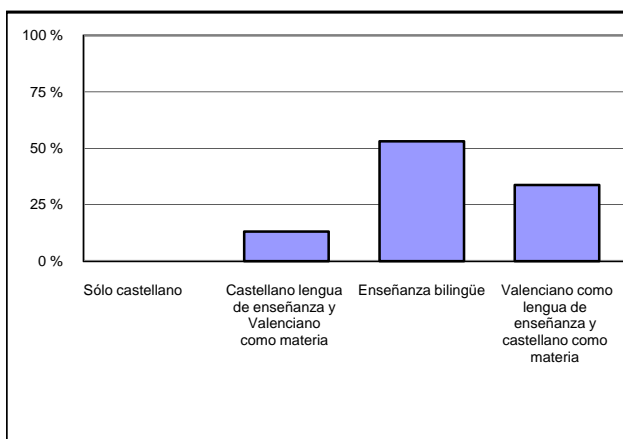

Galicia (1)

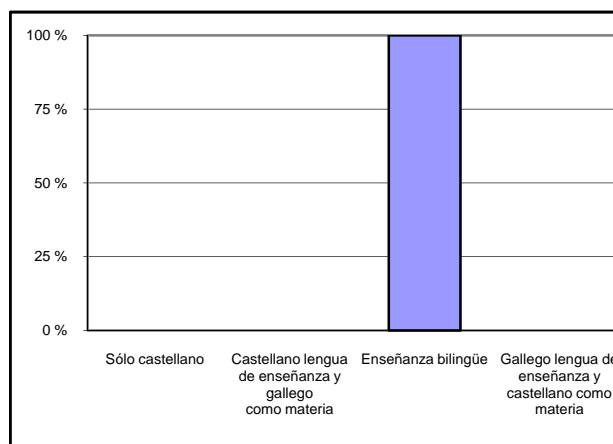

Comunidad Foral de Navarra

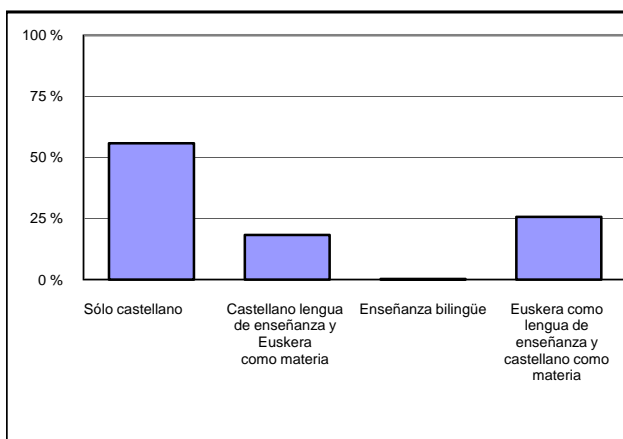

País Vasco

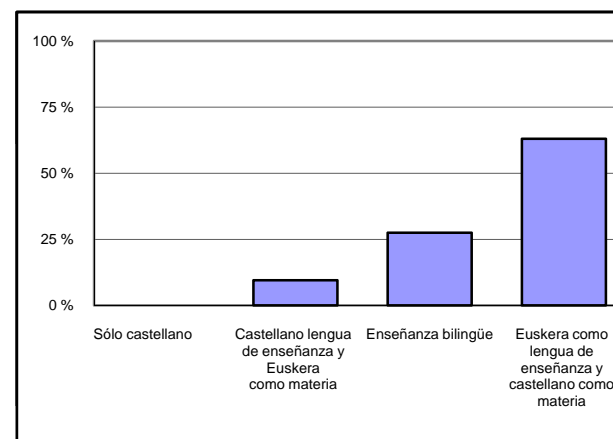

(1) Datos no estadísticos basados en normativa lingüística de la comunidad.

E2. LA ENSEÑANZA DE LENGUAS EXTRANJERAS

E2.0. Contenido, notas explicativas y fuentes de información

La información estadística sobre el estudio de lenguas extranjeras que se presenta en este capítulo se refiere fundamentalmente a las enseñanzas de Régimen General, aunque en la tabla E2.1 también figuran los datos de las enseñanzas de las Escuelas Oficiales de Idiomas.

Se presenta la siguiente información:

- En las tablas E2.1 y E2.2 se ofrece un resumen del alumnado que estudia lenguas extranjeras y su relación respecto al total de alumnado de la enseñanza considerada.
- En la tabla E2.3 se muestra el alumnado que estudia una primera lengua extranjera.
- En la tabla E2.4 se presenta el alumnado que estudia una segunda lengua extranjera.
- En todas las tablas aparece la información desagregada por las siguientes lenguas extranjeras: inglés, francés, alemán (sólo en E2.1 y E2.2) y *otras lenguas*.

Se facilitan las siguientes precisiones técnicas sobre los datos estadísticos de este capítulo:

- Los datos estadísticos de este capítulo no incluyen el alumnado que cursa lenguas extranjeras dentro de las enseñanzas extraescolares.
- En la tabla E2.1, tanto en los datos brutos como en el *porcentaje de alumnado que cursa una lengua extranjera respecto al total de alumnado*, sólo se tienen en cuenta las enseñanzas que aparecen de forma explícita (por lo tanto, no se incluye información de los Programas de Garantía Social, Programas de Cualificación Profesional Inicial, la Educación Especial, Bachillerato a Distancia ni Ciclos Formativos a Distancia).
- En la tabla E2.2 se han considerado las mismas enseñanzas de Régimen General que en la tabla E2.1, pero no se presenta información de las enseñanzas de Escuelas Oficiales de Idiomas.

Fuentes de información:

- *Estadística de la Enseñanza en España niveles no universitarios*. Curso 2011-2012. Subdirección General de Estadística y Estudios del Ministerio de Educación, Cultura y Deporte.

E2.1. Alumnado que cursa lenguas extranjeras por enseñanza

	LENGUAS OBLIGATORIAS Y OPTATIVAS				% RESPECTO AL TOTAL DE ALUMNADO MATRICULADO EN CADA ENSEÑANZA			
	Inglés	Francés	Alemán	Otras lenguas	Inglés	Francés	Alemán	Otras lenguas
TODOS LOS CENTROS								
TOTAL	6.652.250	1.070.522	123.495	52.505	86,1	13,9	1,6	0,7
ENSEÑANZAS DE RÉGIMEN GENERAL	6.346.500	1.003.225	78.063	18.301	87,3	13,8	1,1	0,2
E. Infantil (1)	1.077.833	8.745	2.928	526	73,3	0,6	0,2	0,0
E. Primaria	2.770.674	157.874	16.645	6.668	99,0	5,6	0,6	0,2
Educación Secundaria Obligatoria	1.795.824	689.131	50.268	7.324	100,2	38,4	2,8	0,4
Bachillerato (2)	614.003	140.208	7.474	2.991	97,7	22,3	1,2	0,5
Ciclos Formativos de Grado Medio (2)	46.323	1.290	193	398	15,3	0,4	0,1	0,1
Ciclos Formativos de Grado Superior (2)	41.843	5.977	555	394	14,9	2,1	0,2	0,1
ENSEÑANZAS DE RÉGIMEN ESPECIAL	305.750	67.297	45.432	34.204	65,4	14,4	9,7	7,3
Enseñanzas de Idiomas (3)	305.750	67.297	45.432	34.204	65,4	14,4	9,7	7,3
CENTROS PÚBLICOS								
TOTAL	4.592.353	706.293	70.938	44.893	84,3	13,0	1,3	0,8
ENSEÑANZAS DE RÉGIMEN GENERAL	4.286.603	638.996	25.506	10.689	85,8	12,8	0,5	0,2
E. Infantil (1)	715.690	4.472	918	57	70,5	0,4	0,1	0,0
E. Primaria	1.878.957	92.877	3.509	4.572	99,5	4,9	0,2	0,2
Educación Secundaria Obligatoria	1.182.035	428.619	17.724	3.846	100,2	36,3	1,5	0,3
Bachillerato (2)	454.528	108.394	3.018	1.883	97,2	23,2	0,6	0,4
Ciclos Formativos de Grado Medio (2)	29.249	585	129	0	12,8	0,3	0,1	0,0
Ciclos Formativos de Grado Superior (2)	26.144	4.049	208	331	12,0	1,9	0,1	0,2
ENSEÑANZAS DE RÉGIMEN ESPECIAL	305.750	67.297	45.432	34.204	65,4	14,4	9,7	7,3
Enseñanzas de Idiomas (3)	305.750	67.297	45.432	34.204	65,4	14,4	9,7	7,3
CENTROS PRIVADOS								
TOTAL	2.059.897	364.229	52.557	7.612	90,5	16,0	2,3	0,3
ENSEÑANZAS DE RÉGIMEN GENERAL	2.059.897	364.229	52.557	7.612	90,5	16,0	2,3	0,3
E. Infantil (1)	362.143	4.273	2.010	469	79,4	0,9	0,4	0,1
E. Primaria	891.717	64.997	13.136	2.096	98,1	7,2	1,4	0,2
Educación Secundaria Obligatoria	613.789	260.512	32.544	3.478	100,1	42,5	5,3	0,6
Bachillerato (2)	159.475	31.814	4.456	1.108	99,1	19,8	2,8	0,7
Ciclos Formativos de Grado Medio (2)	17.074	705	64	398	23,2	1,0	0,1	0,5
Ciclos Formativos de Grado Superior (2)	15.699	1.928	347	63	24,8	3,0	0,5	0,1

(1) Para el cálculo del porcentaje sólo se ha tenido en cuenta el alumnado de segundo ciclo de E. Infantil, aunque puede existir alumnado de primer ciclo (0 a 2 años) que curse alguna lengua extranjera.

(2) No se incluye para estas enseñanzas el alumnado de la modalidad a distancia.

(3) Se incluye el alumnado de matrícula presencial y a distancia (That's English).

E2.2. Alumnado que cursa lenguas extranjeras en enseñanzas de Régimen General

(continúa)

	LENGUAS OBLIGATORIAS Y OPTATIVAS				% RESPECTO AL TOTAL DE ALUMNADO MATRICULADO			
	Inglés	Francés	Alemán	Otras lenguas	Inglés	Francés	Alemán	Otras lenguas
TODAS LAS ENSEÑANZAS								
TOTAL	6.346.500	1.003.225	78.063	17.907	87,3	13,8	1,1	0,2
Andalucía	1.221.383	298.102	6.456	1.129	83,9	20,5	0,4	0,1
Aragón	169.217	41.396	2.389	202	87,6	21,4	1,2	0,1
Asturias (Principado de)	109.275	19.788	1.137	218	86,6	15,7	0,9	0,2
Balears (Illes)	136.046	3.801	8.451	13	83,7	2,3	5,2	0,0
Canarias	295.235	79.195	19.620	618	90,7	24,3	6,0	0,2
Cantabria	74.190	14.266	575	28	90,3	17,4	0,7	0,0
Castilla y León	307.685	60.160	3.612	819	91,2	17,8	1,1	0,2
Castilla-La Mancha	321.657	50.409	300	21	94,4	14,8	0,1	0,0
Cataluña	969.619	63.272	8.842	754	82,3	5,4	0,8	0,1
Comunitat Valenciana	642.000	49.219	6.210	1.742	81,7	6,3	0,8	0,2
Extremadura	161.835	28.227	357	6.956	92,9	16,2	0,2	4,0
Galicia	323.674	64.620	1.247	780	90,3	18,0	0,3	0,2
Madrid (Comunidad de)	917.392	121.111	14.049	4.408	92,1	12,2	1,4	0,4
Murcia (Región de)	242.469	68.808	416	51	92,5	26,2	0,2	0,0
Navarra (Comunidad Foral de)	88.804	11.650	768	0	89,7	11,8	0,8	0,0
País Vasco	290.641	19.057	3.532	120	92,9	6,1	1,1	0,0
Rioja (La)	44.635	6.289	102	0	92,8	13,1	0,2	0,0
Ceuta	14.878	1.827	0	0	89,4	11,0	0,0	0,0
Melilla	15.865	2.028	0	48	92,3	11,8	0,0	0,3
E. INFANTIL (1)								
TOTAL	1.077.833	8.745	2.928	526	73,3	0,6	0,2	0,0
Andalucía	166.784	2.161	654	0	56,9	0,7	0,2	0,0
Aragón	29.803	2.623	408	123	76,7	6,7	1,0	0,3
Asturias (Principado de)	18.859	0	0	2	77,9	0,0	0,0	0,0
Balears (Illes)	21.004	0	200	0	61,0	0,0	0,6	0,0
Canarias	54.899	259	406	0	90,2	0,4	0,7	0,0
Cantabria	16.249	0	0	0	99,1	0,0	0,0	0,0
Castilla y León	62.278	101	0	0	99,8	0,2	0,0	0,0
Castilla-La Mancha	66.759	2	0	0	98,3	0,0	0,0	0,0
Cataluña	145.384	753	157	0	58,3	0,3	0,1	0,0
Comunitat Valenciana	64.446	837	122	2	40,5	0,5	0,1	0,0
Extremadura	32.100	0	0	0	100,0	0,0	0,0	0,0
Galicia	67.304	0	0	0	100,0	0,0	0,0	0,0
Madrid (Comunidad de)	197.983	1.501	532	399	94,1	0,7	0,3	0,2
Murcia (Región de)	52.893	160	0	0	97,0	0,3	0,0	0,0
Navarra (Comunidad Foral de)	17.314	5	0	0	85,0	0,0	0,0	0,0
País Vasco	47.451	343	449	0	75,1	0,5	0,7	0,0
Rioja (La)	9.720	0	0	0	100,0	0,0	0,0	0,0
Ceuta	3.148	0	0	0	89,8	0,0	0,0	0,0
Melilla	3.455	0	0	0	98,4	0,0	0,0	0,0
E. PRIMARIA								
TOTAL	2.770.674	157.874	16.645	6.668	99,0	5,6	0,6	0,2
Andalucía	548.904	12.439	1.331	0	98,6	2,2	0,2	0,0
Aragón	73.915	11.325	660	56	99,4	15,2	0,9	0,1
Asturias (Principado de)	46.517	200	0	0	100,0	0,4	0,0	0,0
Balears (Illes)	60.858	112	13	13	92,7	0,2	0,0	0,0
Canarias	126.252	34.062	5.567	6	99,7	26,9	4,4	0,0
Cantabria	31.120	5.283	45	28	100,0	17,0	0,1	0,1
Castilla y León	124.902	15.728	1.069	464	99,8	12,6	0,9	0,4
Castilla-La Mancha	130.606	4.905	0	0	100,0	3,8	0,0	0,0
Cataluña	449.275	12.971	1.584	0	98,3	2,8	0,3	0,0
Comunitat Valenciana	300.071	2.943	892	391	99,5	1,0	0,3	0,1
Extremadura	65.508	6.113	16	3.961	100,0	9,3	0,0	6,0
Galicia	131.940	85	0	0	99,9	0,1	0,0	0,0
Madrid (Comunidad de)	387.085	14.740	4.570	1.701	99,2	3,8	1,2	0,4
Murcia (Región de)	102.805	32.633	50	0	99,6	31,6	0,0	0,0
Navarra (Comunidad Foral de)	38.929	2.489	45	0	99,3	6,3	0,1	0,0
País Vasco	120.244	1.125	816	0	100,0	0,9	0,7	0,0
Rioja (La)	18.636	721	0	0	100,0	3,9	0,0	0,0
Ceuta	6.520	0	0	0	98,4	0,0	0,0	0,0
Melilla	6.587	0	0	48	99,3	0,0	0,0	0,7

(1) Para el cálculo del porcentaje sólo se ha tenido en cuenta el alumnado de segundo ciclo de E. Infantil, aunque puede existir alumnado de primer ciclo (0 a 2 años) que curse alguna lengua extranjera.

E2.2. Alumnado que cursa lenguas extranjeras en enseñanzas de Régimen General

(conclusión)

	LENGUAS OBLIGATORIAS Y OPTATIVAS				% RESPECTO AL TOTAL DE ALUMNADO MATRICULADO			
	Inglés	Francés	Alemán	Otras lenguas	Inglés	Francés	Alemán	Otras lenguas
EDUCACIÓN SECUNDARIA OBLIGATORIA								
TOTAL	1.795.824	689.131	50.268	7.324	100,2	38,4	2,8	0,4
Andalucía	366.021	197.140	3.074	155	99,0	53,3	0,8	0,0
Aragón	46.915	24.390	1.121	23	99,6	51,8	2,4	0,0
Asturias (Principado de)	30.629	17.629	1.019	154	99,6	57,3	3,3	0,5
Balears (Illes)	39.735	3.051	6.932	0	97,7	7,5	17,0	0,0
Canarias	85.547	44.011	13.272	398	100,0	51,8	15,6	0,5
Cantabria	19.525	8.137	481	0	100,0	41,7	2,5	0,0
Castilla y León	85.487	39.769	2.255	324	99,8	46,4	2,6	0,4
Castilla-La Mancha	87.627	43.078	241	21	99,7	49,0	0,3	0,0
Cataluña	279.962	35.798	5.224	313	98,7	12,6	1,8	0,1
Comunitat Valenciana	204.120	38.723	4.477	745	107,6	20,4	2,4	0,4
Extremadura	46.255	20.232	338	2.920	98,8	43,2	0,7	6,2
Galicia	86.878	59.240	1.142	483	99,7	68,0	1,3	0,6
Madrid (Comunidad de)	235.453	93.169	7.682	1.676	99,6	39,4	3,2	0,7
Murcia (Región de)	64.754	32.750	335	51	98,6	49,9	0,5	0,1
Navarra (Comunidad Foral de)	24.427	7.957	640	0	99,9	32,5	2,6	0,0
País Vasco	72.395	15.409	1.947	61	100,0	21,4	2,7	0,1
Rioja (La)	11.887	4.936	88	0	100,0	41,5	0,7	0,0
Ceuta	3.937	1.750	0	0	98,8	43,9	0,0	0,0
Melilla	4.270	1.962	0	0	97,7	44,9	0,0	0,0
BACHILLERATO (1)								
TOTAL	614.003	140.208	7.474	2.991	97,7	22,3	1,2	0,5
Andalucía	125.981	84.858	1.350	629	96,0	64,7	1,0	0,5
Aragón	15.607	2.806	200	0	98,2	17,7	1,3	0,0
Asturias (Principado de)	11.218	1.872	108	62	92,8	15,5	0,9	0,5
Balears (Illes)	10.968	551	911	0	90,7	4,6	7,5	0,0
Canarias	28.537	863	375	214	97,0	2,9	1,3	0,7
Cantabria	6.732	738	49	0	95,7	10,5	0,7	0,0
Castilla y León	32.247	4.067	268	31	97,4	12,3	0,8	0,1
Castilla-La Mancha	29.531	2.342	59	0	97,6	7,7	0,2	0,0
Cataluña	84.530	12.430	1.724	435	97,8	14,4	2,0	0,5
Comunitat Valenciana	69.755	6.380	708	604	100,0	10,4	1,1	1,0
Extremadura	15.984	1.810	0	57	94,7	10,7	0,0	0,3
Galicia	33.162	4.412	99	297	97,0	12,9	0,3	0,9
Madrid (Comunidad de)	87.128	10.319	1.228	632	93,0	11,0	1,3	0,7
Murcia (Región de)	20.899	3.201	31	0	93,1	14,3	0,1	0,0
Navarra (Comunidad Foral de)	8.070	1.183	83	0	99,0	14,5	1,0	0,0
País Vasco	27.775	1.632	267	30	99,7	5,9	1,0	0,1
Rioja (La)	3.582	610	14	0	97,2	16,6	0,4	0,0
Ceuta	1.063	68	0	0	82,1	5,3	0,0	0,0
Melilla	1.234	66	0	0	85,9	4,6	0,0	0,0
CICLOS FORMATIVOS DE FORMACIÓN PROFESIONAL (1)								
TOTAL	88.166	7.267	748	398	15,1	1,2	0,1	0,1
Andalucía	13.693	1.504	47	345	13,0	1,4	0,0	0,3
Aragón	2.977	252	0	0	17,6	1,5	0,0	0,0
Asturias (Principado de)	2.052	87	10	0	16,3	0,7	0,1	0,0
Balears (Illes)	3.481	87	408	0	35,7	0,9	4,2	0,0
Canarias	0	0	0	0	0,0	0,0	0,0	0,0
Cantabria	564	108	0	0	7,0	1,3	0,0	0,0
Castilla y León	2.771	495	20	0	9,0	1,6	0,1	0,0
Castilla-La Mancha	7.134	82	0	0	29,7	0,3	0,0	0,0
Cataluña	10.468	1.320	153	6	10,2	1,3	0,1	0,0
Comunitat Valenciana	3.608	336	11	0	4,9	0,5	0,0	0,0
Extremadura	1.988	72	3	18	15,4	0,6	0,0	0,1
Galicia	4.390	883	6	0	11,6	2,3	0,0	0,0
Madrid (Comunidad de)	9.743	1.382	37	0	14,9	2,1	0,1	0,0
Murcia (Región de)	1.118	64	0	0	6,8	0,4	0,0	0,0
Navarra (Comunidad Foral de)	64	16	0	0	0,9	0,2	0,0	0,0
País Vasco	22.776	548	53	29	77,6	1,9	0,2	0,1
Rioja (La)	810	22	0	0	19,4	0,5	0,0	0,0
Ceuta	210	9	0	0	17,0	0,7	0,0	0,0
Melilla	319	0	0	0	26,0	0,0	0,0	0,0

(1) No se incluye para estas enseñanzas el alumnado del régimen de enseñanza a distancia.

E2.3. Porcentaje de alumnado que cursa una primera lengua extranjera

(continúa)

	TODOS LOS CENTROS				CENTROS PÚBLICOS				CENTROS PRIVADOS			
	TOTAL	Inglés	Francés	Otras lenguas	TOTAL	Inglés	Francés	Otras lenguas	TOTAL	Inglés	Francés	Otras lenguas
E. INFANTIL (1)												
TOTAL	74,1	73,3	0,6	0,2	71,0	70,5	0,4	0,1	80,9	79,4	1,0	0,6
Andalucía	57,9	56,9	0,7	0,2	54,3	53,2	0,9	0,2	71,2	70,6	0,3	0,2
Aragón	84,8	76,7	6,7	1,4	84,2	75,0	7,9	1,2	86,2	80,5	4,0	1,7
Asturias (Principado de)	77,9	77,9	0,0	0,0	74,4	74,4	0,0	0,0	85,7	85,7	0,0	0,0
Baleares (Illes)	61,5	61,0	0,0	0,6	60,2	60,0	0,0	0,2	64,0	62,8	0,0	1,3
Canarias	91,3	90,2	0,4	0,7	94,2	94,2	0,0	0,0	83,0	78,9	1,6	2,5
Cantabria	99,1	99,1	0,0	0,0	99,9	99,9	0,0	0,0	97,1	97,1	0,0	0,0
Castilla y León	100,0	99,8	0,2	0,0	99,9	99,9	0,0	0,0	100,0	99,5	0,5	0,0
Castilla-La Mancha	98,3	98,3	0,0	0,0	98,5	98,5	0,0	0,0	97,6	97,6	0,0	0,0
Cataluña	58,7	58,3	0,3	0,1	49,7	49,6	0,1	0,0	78,1	77,2	0,7	0,2
Comunitat Valenciana	41,1	40,5	0,5	0,1	37,4	37,4	0,0	0,0	49,9	47,9	1,7	0,3
Extremadura	100,0	100,0	0,0	0,0	100,0	100,0	0,0	0,0	100,0	100,0	0,0	0,0
Galicia	100,0	100,0	0,0	0,0	100,0	100,0	0,0	0,0	100,0	100,0	0,0	0,0
Madrid (Comunidad de)	95,3	94,1	0,7	0,4	99,8	99,8	0,0	0,0	89,8	87,2	1,6	1,0
Murcia (Región de)	97,3	97,0	0,3	0,0	99,0	99,0	0,0	0,0	93,5	92,5	1,0	0,0
Navarra (Comunidad Foral de)	85,0	85,0	0,0	0,0	94,0	94,0	0,0	0,0	69,3	69,3	0,0	0,0
País Vasco	76,4	75,1	0,5	0,7	66,5	66,5	0,0	0,0	86,9	84,3	1,1	1,5
Rioja (La)	100,0	100,0	0,0	0,0	100,0	100,0	0,0	0,0	100,0	100,0	0,0	0,0
Ceuta	89,8	89,8	0,0	0,0	93,5	93,5	0,0	0,0	77,1	77,1	0,0	0,0
Melilla	98,4	98,4	0,0	0,0	98,0	98,0	0,0	0,0	100,0	100,0	0,0	0,0
EDUCACIÓN PRIMARIA												
TOTAL	99,4	98,6	0,6	0,2	99,7	99,4	0,3	0,0	98,8	97,1	1,1	0,6
Andalucía	99,3	98,4	0,7	0,2	100,0	99,1	0,7	0,2	97,1	96,3	0,5	0,2
Aragón	99,8	98,8	0,6	0,4	99,7	99,5	0,2	0,0	100,0	97,2	1,6	1,1
Asturias (Principado de)	100,0	100,0	0,0	0,0	100,0	100,0	0,0	0,0	100,0	100,0	0,0	0,0
Baleares (Illes)	92,9	92,7	0,2	0,0	91,6	91,5	0,0	0,0	95,1	94,7	0,5	0,0
Canarias	100,6	99,1	0,4	1,2	100,0	100,0	0,0	0,0	102,5	96,3	1,7	4,5
Cantabria	100,0	100,0	0,0	0,0	99,9	99,9	0,0	0,0	100,0	100,0	0,0	0,0
Castilla y León	100,0	99,8	0,2	0,0	100,0	100,0	0,0	0,0	100,0	99,3	0,7	0,0
Castilla-La Mancha	100,0	100,0	0,0	0,0	100,0	100,0	0,0	0,0	99,9	99,9	0,0	0,0
Cataluña	98,7	97,9	0,7	0,1	99,6	99,0	0,6	0,0	96,8	95,7	1,0	0,2
Comunitat Valenciana	99,9	99,0	0,7	0,1	100,0	99,7	0,3	0,0	99,6	97,6	1,6	0,4
Extremadura	100,0	100,0	0,0	0,0	100,0	100,0	0,0	0,0	100,0	100,0	0,0	0,0
Galicia	100,0	99,9	0,1	0,0	100,0	99,9	0,1	0,0	100,0	100,0	0,0	0,0
Madrid (Comunidad de)	99,3	98,1	0,8	0,5	99,9	99,9	0,0	0,0	98,7	96,1	1,7	1,0
Murcia (Región de)	100,0	99,6	0,4	0,0	100,0	100,0	0,0	0,0	100,0	98,7	1,3	0,0
Navarra (Comunidad Foral de)	100,0	98,7	1,3	0,0	100,0	99,9	0,1	0,0	100,0	96,7	3,3	0,0
País Vasco	100,9	99,3	0,9	0,7	100,1	99,8	0,3	0,0	101,7	98,8	1,6	1,4
Rioja (La)	100,0	100,0	0,0	0,0	100,0	100,0	0,0	0,0	100,0	100,0	0,0	0,0
Ceuta	98,4	98,4	0,0	0,0	97,8	97,8	0,0	0,0	100,0	100,0	0,0	0,0
Melilla	99,3	99,3	0,0	0,0	99,1	99,1	0,0	0,0	100,0	100,0	0,0	0,0

(1) Para el cálculo del porcentaje sólo se ha tenido en cuenta el alumnado de segundo ciclo de E. Infantil, aunque puede existir alumnado de primer ciclo.

E2.3. Porcentaje de alumnado que cursa una primera lengua extranjera

(conclusión)

	TODOS LOS CENTROS				CENTROS PÚBLICOS				CENTROS PRIVADOS			
	TOTAL	Inglés	Francés	Otras lenguas	TOTAL	Inglés	Francés	Otras lenguas	TOTAL	Inglés	Francés	Otras lenguas
EDUCACIÓN SECUNDARIA OBLIGATORIA												
TOTAL	99,8	98,1	1,4	0,3	99,9	98,3	1,4	0,1	99,6	97,6	1,4	0,5
Andalucía	99,4	97,3	1,9	0,2	100,0	97,6	2,3	0,2	97,6	96,6	0,7	0,3
Aragón	99,6	98,3	1,0	0,3	99,5	98,4	1,0	0,0	100,0	98,1	1,1	0,8
Asturias (Principado de)	100,0	99,4	0,6	0,0	100,0	99,1	0,9	0,0	100,0	100,0	0,0	0,0
Balears (Illes)	97,7	97,6	0,1	0,0	99,1	99,1	0,0	0,0	95,6	95,3	0,2	0,0
Canarias	100,0	99,1	0,3	0,6	100,0	100,0	0,0	0,0	100,1	96,4	1,4	2,3
Cantabria	100,0	100,0	0,0	0,0	100,0	100,0	0,0	0,0	100,0	100,0	0,0	0,0
Castilla y León	100,0	99,2	0,7	0,1	100,0	99,0	0,8	0,1	100,0	99,6	0,4	0,0
Castilla-La Mancha	99,8	99,6	0,1	0,0	99,7	99,6	0,1	0,0	99,9	99,9	0,0	0,0
Cataluña	99,2	98,4	0,7	0,1	100,0	99,2	0,7	0,1	97,9	97,1	0,7	0,1
Comunitat Valenciana	100,7	98,2	2,2	0,4	100,0	98,2	1,7	0,1	102,1	98,1	3,0	1,0
Extremadura	98,9	98,5	0,4	0,0	98,6	98,1	0,5	0,0	100,0	100,0	0,0	0,0
Galicia	100,0	99,3	0,7	0,0	100,0	99,0	0,9	0,0	100,0	99,7	0,3	0,0
Madrid (Comunidad de)	99,4	96,6	2,1	0,7	99,6	96,7	2,5	0,4	99,2	96,6	1,6	1,0
Murcia (Región de)	100,0	96,0	3,8	0,2	100,0	94,8	4,9	0,2	100,0	98,9	1,1	0,0
Navarra (Comunidad Foral de)	100,0	98,0	2,0	0,0	100,0	99,7	0,3	0,0	100,0	95,2	4,8	0,0
País Vasco	103,1	99,3	3,0	0,8	99,9	99,6	0,3	0,0	105,8	99,0	5,4	1,4
Rioja (La)	100,0	100,0	0,0	0,0	100,0	100,0	0,0	0,0	100,0	100,0	0,0	0,0
Ceuta	99,5	98,8	0,7	0,0	99,3	98,4	0,9	0,0	100,0	100,0	0,0	0,0
Melilla	99,7	97,7	2,0	0,0	99,6	97,4	2,2	0,0	100,0	100,0	0,0	0,0
BACHILLERATO (1)												
TOTAL	97,4	95,5	1,6	0,3	97,0	95,1	1,7	0,1	98,6	96,5	1,3	0,7
Andalucía	97,1	94,2	2,8	0,1	97,7	94,4	3,2	0,1	94,3	93,0	0,9	0,4
Aragón	98,7	97,8	0,6	0,4	98,2	97,8	0,4	0,0	100,0	97,6	1,1	1,3
Asturias (Principado de)	94,0	92,7	1,0	0,3	92,3	90,7	1,3	0,3	99,6	99,6	0,0	0,0
Balears (Illes)	90,8	90,7	0,1	0,0	89,1	89,1	0,0	0,0	95,1	94,9	0,2	0,0
Canarias	99,5	96,7	2,0	0,8	99,7	97,0	2,3	0,3	98,7	95,0	0,0	3,6
Cantabria	95,7	95,7	0,0	0,0	94,8	94,7	0,1	0,0	100,0	100,0	0,0	0,0
Castilla y León	97,7	97,3	0,3	0,1	97,1	96,6	0,4	0,1	99,5	99,5	0,0	0,0
Castilla-La Mancha	97,9	97,6	0,3	0,0	97,7	97,3	0,3	0,0	99,8	99,8	0,0	0,0
Cataluña	99,0	97,5	1,4	0,1	100,0	98,5	1,3	0,1	97,3	95,8	1,4	0,1
Comunitat Valenciana	102,1	99,4	2,1	0,6	101,4	99,3	1,9	0,3	104,1	99,7	2,9	1,5
Extremadura	95,0	94,5	0,4	0,1	94,5	94,0	0,4	0,2	98,2	98,2	0,0	0,0
Galicia	98,3	96,9	1,3	0,0	98,0	96,4	1,5	0,0	99,9	99,8	0,1	0,0
Madrid (Comunidad de)	93,2	91,3	1,3	0,6	89,7	88,6	1,0	0,2	98,4	95,3	1,8	1,3
Murcia (Región de)	94,7	91,2	3,4	0,1	94,4	90,9	3,5	0,1	97,0	94,0	3,0	0,0
Navarra (Comunidad Foral de)	99,3	98,5	0,8	0,0	98,9	98,5	0,4	0,0	100,0	98,4	1,6	0,0
País Vasco	100,8	99,1	1,1	0,5	99,9	98,8	1,0	0,1	101,7	99,4	1,3	1,0
Rioja (La)	97,2	97,2	0,0	0,0	96,9	96,9	0,0	0,0	98,7	98,7	0,0	0,0
Ceuta	85,3	82,1	3,2	0,0	84,5	81,1	3,4	0,0	100,0	100,0	0,0	0,0
Melilla	88,2	85,9	2,2	0,0	87,8	85,6	2,3	0,0	100,0	100,0	0,0	0,0

(1) Se considera el régimen ordinario del Bachillerato.

E2.4. Porcentaje de alumnado que cursa una segunda lengua extranjera

(continúa)

	TODOS LOS CENTROS				CENTROS PÚBLICOS				CENTROS PRIVADOS			
	TOTAL	Inglés	Francés	Otras lenguas	TOTAL	Inglés	Francés	Otras lenguas	TOTAL	Inglés	Francés	Otras lenguas
EDUCACIÓN PRIMARIA												
TOTAL	6,1	0,4	5,1	0,6	5,1	0,1	4,6	0,4	8,1	1,0	6,0	1,0
Andalucía	1,8	0,2	1,5	0,0	1,6	0,2	1,4	0,0	2,3	0,2	1,9	0,1
Aragón	15,8	0,6	14,6	0,6	13,3	0,1	12,7	0,5	21,4	1,9	18,8	0,7
Asturias (Principado de)	0,4	0,0	0,4	0,0	0,0	0,0	0,0	0,0	1,4	0,0	1,4	0,0
Baleares (Illes)	0,0	0,0	0,0	0,0	0,0	0,0	0,0	0,0	0,0	0,0	0,0	0,0
Canarias	30,4	0,7	26,5	3,3	31,1	0,0	29,6	1,5	28,4	2,7	17,2	8,4
Cantabria	17,2	0,0	17,0	0,2	14,3	0,0	13,9	0,4	22,7	0,0	22,7	0,0
Castilla y León	13,6	0,0	12,3	1,2	13,0	0,0	11,3	1,7	14,8	0,0	14,5	0,3
Castilla-La Mancha	3,8	0,0	3,8	0,0	3,6	0,0	3,6	0,0	4,5	0,0	4,5	0,0
Cataluña	2,8	0,4	2,1	0,3	0,7	0,1	0,6	0,0	6,8	1,0	4,9	0,8
Comunitat Valenciana	0,8	0,4	0,2	0,1	0,0	0,0	0,0	0,0	2,4	1,4	0,6	0,4
Extremadura	15,4	0,0	9,3	6,1	16,3	0,0	8,6	7,7	12,1	0,0	11,8	0,3
Galicia	0,0	0,0	0,0	0,0	0,0	0,0	0,0	0,0	0,0	0,0	0,0	0,0
Madrid (Comunidad de)	5,3	1,2	3,0	1,1	0,2	0,1	0,0	0,0	11,1	2,3	6,4	2,4
Murcia (Región de)	31,3	0,0	31,2	0,0	32,5	0,0	32,5	0,0	28,4	0,1	28,2	0,2
Navarra (Comunidad Foral de)	5,7	0,5	5,1	0,1	1,5	0,0	1,3	0,2	13,1	1,4	11,7	0,0
País Vasco	0,7	0,7	0,0	0,0	1,1	1,1	0,0	0,0	0,2	0,2	0,0	0,0
Rioja (La)	3,9	0,0	3,9	0,0	0,0	0,0	0,0	0,0	11,3	0,0	11,3	0,0
Ceuta	0,0	0,0	0,0	0,0	0,0	0,0	0,0	0,0	0,0	0,0	0,0	0,0
Melilla	0,7	0,0	0,0	0,7	0,0	0,0	0,0	0,0	3,4	0,0	0,0	3,4
EDUCACIÓN SECUNDARIA OBLIGATORIA												
TOTAL	41,9	2,1	36,9	2,8	38,5	1,9	34,9	1,7	48,5	2,5	40,9	5,1
Andalucía	53,8	1,7	51,5	0,7	50,6	2,0	48,4	0,2	63,5	0,7	60,5	2,2
Aragón	53,9	1,2	50,6	2,1	51,0	0,9	48,3	1,8	59,4	2,0	54,9	2,5
Asturias (Principado de)	60,7	0,2	56,7	3,8	55,5	0,3	50,3	4,9	70,5	0,0	68,7	1,8
Baleares (Illes)	24,5	0,1	7,4	17,0	22,3	0,0	8,6	13,7	28,0	0,2	5,5	22,3
Canarias	68,1	1,5	51,4	15,2	63,7	0,0	52,4	11,3	81,7	6,2	48,4	27,2
Cantabria	44,1	0,0	41,7	2,5	44,0	0,0	42,5	1,5	44,4	0,0	40,2	4,2
Castilla y León	49,2	0,5	45,7	2,9	44,6	0,7	41,3	2,6	57,1	0,3	53,3	3,5
Castilla-La Mancha	49,3	0,1	48,9	0,3	46,2	0,1	46,0	0,1	62,4	0,0	61,4	1,0
Cataluña	14,1	0,3	12,0	1,8	5,5	0,1	5,1	0,3	27,8	0,7	22,9	4,2
Comunitat Valenciana	29,6	9,4	18,0	2,1	26,0	8,9	16,8	0,4	36,1	10,4	20,4	5,3
Extremadura	49,0	0,3	42,8	5,9	47,1	0,4	42,0	4,7	55,4	0,0	45,5	9,9
Galicia	69,6	0,5	67,3	1,9	65,7	0,6	63,4	1,7	78,5	0,3	76,1	2,1
Madrid (Comunidad de)	42,9	2,9	37,0	2,9	35,3	2,7	32,0	0,6	50,9	3,1	42,3	5,5
Murcia (Región de)	48,9	2,6	45,9	0,4	46,9	1,8	44,9	0,2	53,9	4,4	48,6	0,9
Navarra (Comunidad Foral de)	35,0	1,9	30,5	2,6	27,9	0,1	25,3	2,5	46,4	4,8	38,9	2,8
País Vasco	21,4	1,0	18,3	2,0	14,3	1,1	12,5	0,6	27,4	0,9	23,3	3,2
Rioja (La)	42,3	0,0	41,5	0,7	40,9	0,0	39,8	1,2	44,6	0,0	44,6	0,0
Ceuta	43,3	0,0	43,3	0,0	32,5	0,0	32,5	0,0	71,1	0,0	71,1	0,0
Melilla	42,9	0,0	42,9	0,0	40,1	0,0	40,1	0,0	68,0	0,0	68,0	0,0

E2.4. Porcentaje de alumnado que cursa una segunda lengua extranjera

(conclusión)

	TODOS LOS CENTROS				CENTROS PÚBLICOS				CENTROS PRIVADOS			
	TOTAL	Inglés	Francés	Otras lenguas	TOTAL	Inglés	Francés	Otras lenguas	TOTAL	Inglés	Francés	Otras lenguas
BACHILLERATO (1)												
TOTAL	24,1	2,2	20,6	1,3	24,4	2,0	21,5	0,9	23,2	2,6	18,2	2,4
Andalucía	65,1	1,9	61,9	1,4	65,2	2,1	62,2	0,9	64,7	1,0	60,2	3,4
Aragón	18,4	0,4	17,1	0,9	16,7	0,0	15,9	0,8	23,0	1,6	20,3	1,1
Asturias (Principado de)	15,7	0,1	14,5	1,1	13,3	0,1	12,4	0,8	23,8	0,0	21,5	2,3
Balears (Illes)	12,0	0,0	4,5	7,5	9,3	0,0	4,3	5,0	19,0	0,0	5,0	14,0
Canarias	2,4	0,3	0,9	1,2	1,2	0,0	0,7	0,4	10,2	1,8	2,1	6,3
Cantabria	11,1	0,0	10,4	0,7	11,3	0,0	10,5	0,8	10,5	0,0	10,1	0,4
Castilla y León	12,9	0,1	11,9	0,8	10,9	0,1	10,1	0,7	19,0	0,0	17,6	1,4
Castilla-La Mancha	7,6	0,0	7,4	0,2	7,2	0,0	7,1	0,0	11,6	0,0	10,1	1,6
Cataluña	15,6	0,2	13,0	2,4	18,0	0,0	15,4	2,6	11,2	0,7	8,7	1,9
Comunitat Valenciana	22,9	13,8	8,0	1,1	21,7	13,5	7,8	0,5	26,7	14,8	8,7	3,2
Extremadura	10,7	0,1	10,4	0,2	11,3	0,1	10,9	0,2	6,8	0,0	6,8	0,0
Galicia	12,8	0,1	11,6	1,2	11,9	0,1	10,7	1,2	17,5	0,0	16,5	1,0
Madrid (Comunidad de)	12,2	1,7	9,5	1,0	8,0	0,8	6,9	0,3	18,3	2,9	13,5	1,9
Murcia (Región de)	12,7	1,9	10,8	0,0	12,8	1,7	11,1	0,0	12,3	2,8	9,2	0,3
Navarra (Comunidad Foral de)	15,3	0,6	13,7	1,0	9,7	0,0	9,3	0,4	25,8	1,6	22,0	2,1
País Vasco	5,9	0,6	4,7	0,5	4,2	0,7	3,2	0,3	7,6	0,6	6,2	0,8
Rioja (La)	16,9	0,0	16,6	0,4	17,6	0,0	17,1	0,5	14,5	0,0	14,5	0,0
Ceuta	2,1	0,0	2,1	0,0	2,2	0,0	2,2	0,0	0,0	0,0	0,0	0,0
Melilla	2,4	0,0	2,4	0,0	2,4	0,0	2,4	0,0	0,0	0,0	0,0	0,0

(1) No se incluye el régimen de a distancia de esta enseñanza.

E2.5. Porcentaje de alumnado de enseñanzas de Régimen General que cursa inglés y francés (idioma obligatorio y optativo)

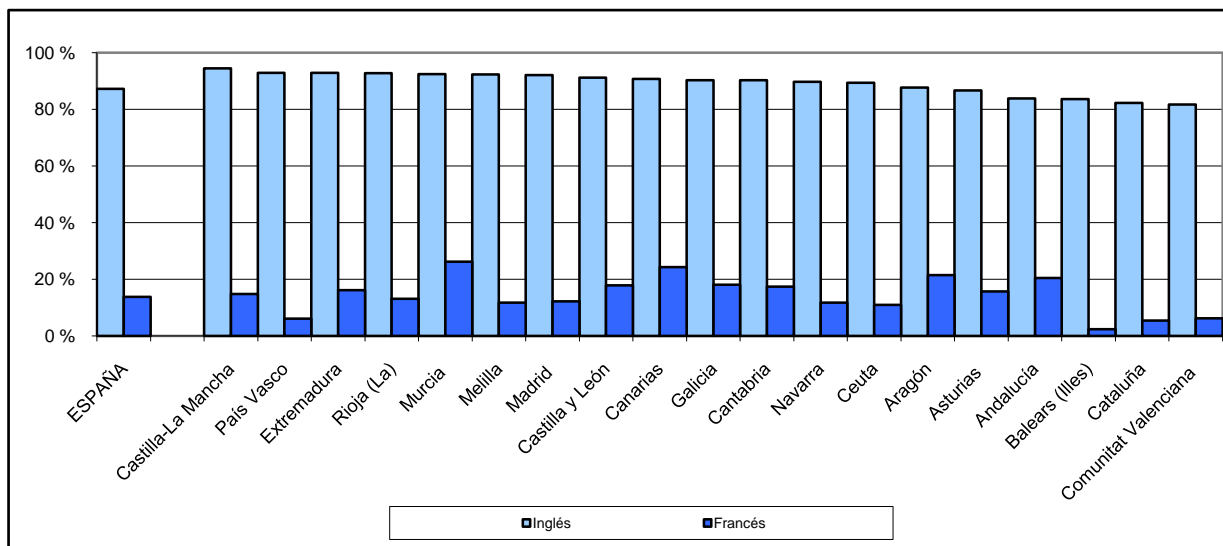

E2.6. Porcentaje de alumnado de ESO y Bachillerato que cursa una segunda lengua extranjera

Educación Secundaria Obligatoria

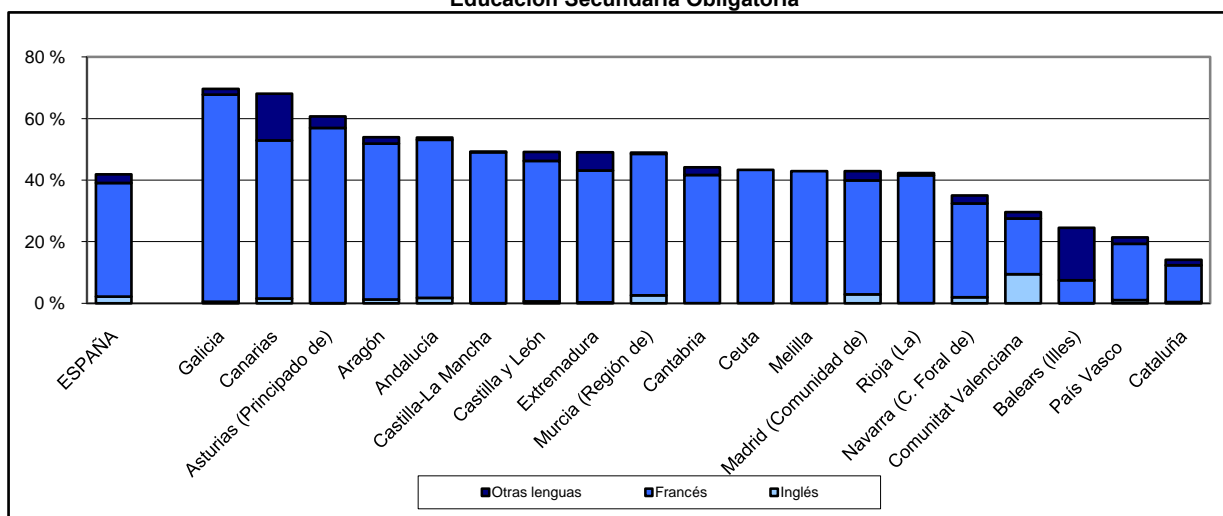

Bachillerato

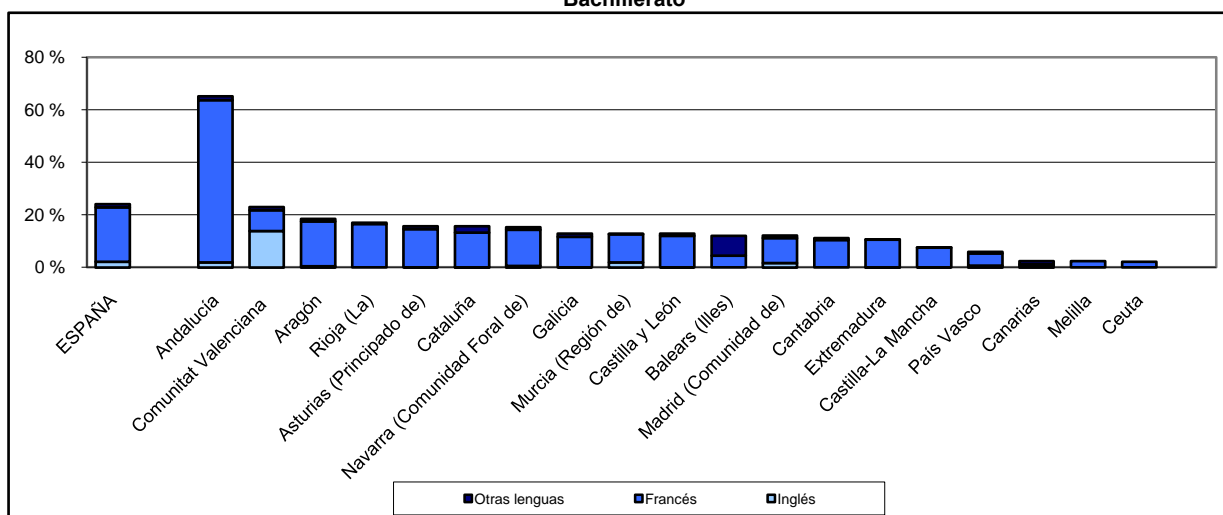

E3. LA UTILIZACIÓN DE LENGUAS EXTRANJERAS COMO LENGUA DE ENSEÑANZA

E3.0. Contenido, notas explicativas y fuentes de información

En este capítulo se presenta información sobre alumnado y centros que permite hacer el seguimiento de la profundización en el aprendizaje de las lenguas extranjeras tanto en el nivel estatal, como en el autonómico. Esta información se refiere solamente a las enseñanzas de Régimen General no universitarias excepto E. Infantil, E. Especial y Programas de Cualificación Profesional Inicial.

Se facilitan las siguientes precisiones técnicas sobre los datos estadísticos de este capítulo:

- Dado el amplio rango de experiencias y programas existentes, la información que se recoge se agrupa en:
 - *Programas de aprendizaje integrado de contenidos y lengua extranjera*: Recoge la oferta que garantiza su impartición por lo menos en todos los cursos de una de las etapas de la educación obligatoria (Primaria y ESO) y que también puede abarcar el segundo ciclo de E. Infantil y/o la enseñanza Post-obligatoria.
 - *Otras experiencias de utilización de lenguas extranjeras como lengua de enseñanza*: Se recogen aquellas experiencias de profundización en el conocimiento de una lengua extranjera, que incluyen su utilización como lengua de enseñanza para una o más áreas o materias, diferentes de la propia lengua extranjera. Estas experiencias no suelen estar orientadas a su continuidad en cada uno de los cursos de las etapas obligatorias, e incluso, a veces pueden estar condicionadas a la disponibilidad en el centro de profesorado que pueda impartirlas
 - *Centros extranjeros*: Se recogen los centros docentes autorizados para la impartición de enseñanzas de sistemas educativos vigentes en otros países, utilizando como lenguas de enseñanza las lenguas propias de estos países. Esta oferta se puede completar en las etapas de educación obligatoria con enseñanzas de lengua y cultura españolas y, en su caso, con la enseñanza de las lenguas propias de las Comunidades Autónomas.

Fuentes de información:

- *Estadística de la Enseñanza en España niveles no universitarios*. Curso 2011-2012. S.G. de Estadística y Estudios del Ministerio de Educación, Cultura y Deporte.

E3.1. Alumnado y centros de Programas de aprendizaje integrado de contenidos y lengua extranjera (1) por lengua extranjera, enseñanza y titularidad/financiación del centro.

	Total	E. Primaria	ESO	Bachillerato	FP- Grado Medio	FP- Grado Superior
ALUMNADO PARTICIPANTE						
TODOS LOS CENTROS						
Total	462.214	325.210	125.223	11.403	188	225
Inglés	429.286	313.299	106.544	9.047	171	225
Francés	27.790	10.048	15.819	1.923	0	0
Alemán	5.138	1.863	2.842	433	0	0
Portugués	0	0	18	0	17	0
CENTROS PÚBLICOS						
Total	355.757	233.815	112.296	9.276	188	217
Inglés	324.863	223.204	94.278	6.993	171	217
Francés	26.652	9.309	15.452	1.891	0	0
Alemán	4.242	1.302	2.548	392	0	0
Portugués	0	0	18	0	17	0
ENSEÑANZA PRIVADA CONCERTADA						
Total	98.131	86.212	11.105	806	0	8
Inglés	96.924	85.426	10.725	765	0	8
Francés	345	259	86	0	0	0
Alemán	862	527	294	41	0	0
ENSEÑANZA PRIVADA NO CONCERTADA						
Total	8.326	5.183	1.822	1.321	-	-
Inglés	7.499	4.669	1.541	1.289	-	-
Francés	793	480	281	32	0	0
Alemán	34	34	0	0	0	0
NÚMERO DE CENTROS EN LOS QUE SE IMPARTE						
TODOS LOS CENTROS						
Total	-	2.310	1.232	215	8	11
Inglés	-	2.244	1.088	155	7	10
Francés	-	59	149	56	0	1
Alemán	-	12	37	10	0	0
Portugués	-	0	1	1	1	0
CENTROS PÚBLICOS						
Total	-	1.767	1.127	186	8	10
Inglés	-	1.707	987	130	7	9
Francés	-	55	147	56	0	1
Alemán	-	9	35	9	0	0
Portugués	-	0	1	1	1	0
ENSEÑANZA PRIVADA CONCERTADA						
Total	-	515	89	11	0	1
Inglés	-	511	86	10	0	1
Francés	-	3	1	0	0	0
Alemán	-	2	2	1	0	0
ENSEÑANZA PRIVADA NO CONCERTADA						
Total	-	28	16	18	0	0
Inglés	-	26	15	15	0	0
Francés	-	1	1	0	0	0
Alemán	-	1	0	0	0	0

(1) No se incluye información de Cataluña, por no estar disponible.

E3.2. Alumnado y centros de otras experiencias de utilización de lenguas extranjeras como lengua de enseñanza, por lengua extranjera y enseñanza

	Total	E. Primaria	ESO	Bachillerato	FP- Grado Medio	FP- Grado Superior
ALUMNADO PARTICIPANTE						
TOTAL	91.903	64.355	23.523	2.006	552	1.467
Inglés	85.393	60.218	21.495	1.750	552	1.378
Francés	5.813	3.450	2.018	256	0	89
Alemán	142	142	0	0	0	0
Portugués	555	545	10	0	0	0
			0			
NÚMERO DE CENTROS EN LOS QUE SE IMPARTE						
TOTAL	-	490	269	49	17	38
Inglés	-	448	244	41	17	37
Francés	-	36	32	11	0	0
Alemán	-	2	0	0	0	0
Portugués	-	9	1	0	0	0

E3.3. Alumnado y centros de enseñanzas de sistemas educativos extranjeros por lengua extranjera utilizada

	ALUMNADO PARTICIPANTE						CENTROS					
	Total	Alemán	Francés	Inglés	Italiano	Otros	Total	Alemán	Francés	Inglés	Italiano	Otros
TOTAL	70.815	5.349	15.813	47.213	1.123	1.317	150	11	15	110	5	9
Andalucía	9.633	0	106	9.527	0	0	27	0	1	26	0	0
Aragón	0	0	0	0	0	0	0	0	0	0	0	0
Asturias (Principado de)	0	0	0	0	0	0	0	0	0	0	0	0
Balears (Illes)	1.338	0	488	772	0	78	6	0	2	4	0	0
Canarias	6.454	0	0	6.454	0	0	18	0	0	18	0	0
Cantabria	0	0	0	0	0	0	0	0	0	0	0	0
Castilla y León	0	0	0	0	0	0	0	0	0	0	0	0
Castilla-La Mancha	0	0	0	0	0	0	0	0	0	0	0	0
Cataluña	9.717	1.402	5.146	3.035	134	0	12	1	3	4	3	1
Comunitat Valenciana	17.243	798	3.140	12.621	0	684	32	1	2	26	0	3
Extremadura	0	0	0	0	0	0	0	0	0	0	0	0
Galicia	0	0	0	0	0	0	0	0	0	0	0	0
Madrid (Comunidad de)	22.603	2.478	5.927	12.654	989	555	47	8	6	26	2	5
Murcia (Región de)	1.712	0	0	1.712	0	0	4	0	0	4	0	0
Navarra (Comunidad Foral de)	89	0	0	89	0	0	1	0	0	1	0	0
País Vasco	2.026	671	1.006	349	0	0	3	1	1	1	0	0
Rioja (La)	0	0	0	0	0	0	0	0	0	0	0	0
Ceuta	0	0	0	0	0	0	0	0	0	0	0	0
Melilla	0	0	0	0	0	0	0	0	0	0	0	0

E3.4. Porcentaje de alumnado en Programas de aprendizaje integrado de contenidos y lengua extranjera, por comunidad autónoma y enseñanza

(continúa)

	Todos los centros			Centros públicos		
	E. Primaria	ESO	Bachillerato	E. Primaria	ESO	Bachillerato
TOTAL	11,6	7,0	1,6	12,4	9,5	1,7
Andalucía	10,3	10,9	2,1	13,5	14,6	2,5
Aragón	7,3	4,5	1,7	10,3	7,0	2,3
Asturias (Principado de)	1,5	0,8	0,0	2,2	1,3	0,0
Balears (Illes)	1,0	0,7	0,0	1,3	1,2	0,0
Canarias	18,9	11,0	1,1	21,2	11,8	0,1
Cantabria	4,4	9,1	1,0	5,3	12,9	1,2
Castilla y León	36,1	6,5	0,6	27,2	8,5	0,6
Castilla-La Mancha	13,3	14,1	0,1	15,6	17,2	0,0
Cataluña
Comunitat Valenciana	12,7	1,2	1,0	13,9	1,7	1,3
Extremadura	7,6	11,8	0,0	7,6	15,0	0,0
Galicia	8,7	9,9	7,2	4,7	12,1	7,2
Madrid (Comunidad de)	23,0	7,6	1,5	30,0	13,4	1,3
Murcia (Región de)	6,8	11,6	3,7	7,1	16,1	4,1
Navarra (Comunidad Foral de)	4,5	8,5	0,4	7,0	13,9	0,5
País Vasco	16,0	11,9	3,0	5,1	6,2	2,1
Rioja (La)	0,3	2,6	0,6	0,0	4,2	0,8
Ceuta	4,8	1,5	0,0	6,5	2,1	0,0
Melilla	10,2	7,0	2,6	13,0	7,7	2,7

(conclusión)

	Enseñanza concertada			Enseñanza privada no concertada		
	E. Primaria	ESO	Bachillerato	E. Primaria	ESO	Bachillerato
TOTAL	10,8	2,0	1,2	5,2	3,5	1,6
Andalucía	0,0	0,0	0,0	0,0	0,0	0,0
Aragón	1,1	0,0	0,0	0,0	0,0	0,0
Asturias (Principado de)	0,0	0,0	0,0	0,0	0,0	0,0
Balears (Illes)	0,8	0,0	0,0	0,0	0,3	0,5
Canarias	7,7	4,0	0,0	28,8	31,8	6,6
Cantabria	2,7	2,5	0,0	0,0	0,0	0,0
Castilla y León	53,9	2,7	0,0	72,0	33,5	0,5
Castilla-La Mancha	1,7	0,4	0,0	17,0	8,9	1,6
Cataluña
Comunitat Valenciana	11,9	0,3	0,2	0,0	0,0	0,0
Extremadura	6,4	1,5	0,0	51,8	0,0	0,0
Galicia	19,0	5,5	.	0,0	0,0	7,3
Madrid (Comunidad de)	18,8	1,2	3,3	4,0	1,6	1,5
Murcia (Región de)	4,6	0,4	0,0	32,4	6,8	0,0
Navarra (Comunidad Foral de)	0,0	0,0	0,0	.	.	.
País Vasco	27,5	17,0	4,0	0,0	0,0	0,0
Rioja (La)	0,8	0,0	0,0	.	.	0,0
Ceuta	0,0	0,0	.	.	.	0,0
Melilla	0,0	0,0	.	0,0	.	0,0

E3.5. Porcentaje de centros que ofertan Programas de aprendizaje integrado de contenidos y lengua extranjera, por comunidad autónoma, enseñanza y titularidad/financiación

(continúa)

	Todos los centros			Centros públicos		
	E. Primaria	ESO	Bachillerato	E. Primaria	ESO	Bachillerato
TOTAL	19,9	19,4	5,7	20,3	30,5	7,3
Andalucía	16,0	24,1	8,5	20,4	34,3	11,5
Aragón	8,4	9,0	8,6	10,6	15,6	12,7
Asturias (Principado de)	0,7	1,3	0,0	0,8	2,3	0,0
Balears (Illes)	1,6	1,9	1,1	1,9	2,9	0,0
Canarias	28,4	26,9	5,7	31,4	35,3	3,0
Cantabria	4,3	23,4	8,3	4,4	40,0	11,1
Castilla y León	38,1	15,7	2,8	28,0	22,7	3,5
Castilla-La Mancha	11,0	33,1	0,5	12,4	47,6	0,0
Cataluña
Comunitat Valenciana	26,6	11,5	3,8	25,9	21,8	5,3
Extremadura	20,1	33,0	0,0	18,7	44,6	0,0
Galicia	16,7	26,3	8,7	13,7	36,3	10,4
Madrid (Comunidad de)	30,3	10,8	5,0	37,0	25,0	8,6
Murcia (Región de)	16,4	26,6	16,9	17,0	47,8	21,8
Navarra (Comunidad Foral de)	6,5	21,1	1,9	8,3	35,2	3,0
País Vasco	21,1	19,6	7,0	14,7	18,0	7,0
Rioja (La)	1,2	7,5	3,7	0,0	13,3	5,0
Ceuta	4,5	8,3	0,0	6,3	16,7	0,0
Melilla	6,3	11,1	12,5	8,3	14,3	14,3

(conclusión)

	Enseñanza concertada			Enseñanza privada no concertada		
	E. Primaria	ESO	Bachillerato	E. Primaria	ESO	Bachillerato
TOTAL	24,3	4,6	3,8	3,7	2,3	1,9
Andalucía	0,0	0,0	0,0	0,0	0,0	0,0
Aragón	1,3	0,0	0,0	0,0	0,0	0,0
Asturias (Principado de)	0,0	0,0	0,0	0,0	0,0	0,0
Balears (Illes)	1,1	0,0	0,0	0,0	8,3	10,0
Canarias	7,2	3,7	0,0	25,7	27,6	17,5
Cantabria	4,0	4,9	0,0	0,0	0,0	0,0
Castilla y León	77,0	3,4	0,0	40,0	28,6	1,4
Castilla-La Mancha	1,9	1,1	0,0	16,7	9,1	3,8
Cataluña
Comunitat Valenciana	0,0	0,0	0,0	0,0	0,0	0,0
Extremadura	27,9	7,0	0,0	50,0	0,0	0,0
Galicia	30,9	10,1	.	0,0	0,0	4,6
Madrid (Comunidad de)	25,7	1,8	4,4	6,7	1,7	1,7
Murcia (Región de)	14,9	2,9	0,0	13,2	5,4	0,0
Navarra (Comunidad Foral de)	0,0	0,0	0,0	.	.	.
País Vasco	31,9	21,0	7,3	0,0	0,0	0,0
Rioja (La)	4,3	0,0	0,0	.	.	0,0
Ceuta	0,0	0,0	.	.	.	0,0
Melilla	0,0	0,0	.	0,0	.	0,0

E3.6. Porcentaje de alumnado en otras experiencias de utilización de lenguas extranjeras como lengua de enseñanza, por comunidad autónoma, enseñanza y titularidad/financiación

(continúa)

	Todos los centros			Centros públicos		
	E. Primaria	ESO	Bachillerato	E. Primaria	ESO	Bachillerato
TOTAL	2,3	1,3	0,3	1,6	1,0	0,2
Andalucía	0,0	0,0	0,0	0,0	0,0	0,0
Aragón	2,1	1,3	0,5	1,5	1,2	0,4
Asturias (Principado de)	26,1	16,3	1,0	37,1	23,5	1,3
Baleares (Illes)	24,4	10,8	1,6	16,2	8,5	1,0
Canarias	0,0	0,0	0,0	0,0	0,0	0,0
Cantabria	2,0	2,2	0,0	1,3	2,7	0,0
Castilla y León	2,6	0,9	0,4	2,9	0,9	0,4
Castilla-La Mancha	3,9	1,7	0,3	2,5	0,8	0,0
Cataluña
Comunitat Valenciana	0,0	0,0	0,0	0,0	0,0	0,0
Extremadura	0,0	0,0	0,0	0,0	0,0	0,0
Galicia	0,0	0,0	0,0	0,0	0,0	0,0
Madrid (Comunidad de)	3,0	0,8	0,5	1,2	0,0	0,0
Murcia (Región de)	2,2	0,7	0,0	0,0	0,0	0,0
Navarra (Comunidad Foral de)	0,0	0,0	0,0	0,0	0,0	0,0
País Vasco	4,5	6,3	1,3	1,8	1,6	0,9
Rioja (La)	27,8	33,3	11,8	15,6	36,1	14,6
Ceuta	10,1	1,5	0,0	7,0	0,0	0,0
Melilla	5,3	0,0	0,0	0,0	0,0	0,0

(conclusión)

	Enseñanza concertada			Enseñanza privada no concertada		
	E. Primaria	ESO	Bachillerato	E. Primaria	ESO	Bachillerato
TOTAL	3,7	1,9	0,6	4,5	2,5	0,8
Andalucía	0,0	0,0	0,0	0,0	0,0	0,0
Aragón	1,2	0,3	0,0	24,5	15,9	1,5
Asturias (Principado de)	0,0	0,0	0,0	19,4	41,1	0,0
Baleares (Illes)	39,9	13,3	4,0	24,2	26,9	0,0
Canarias	0,0	0,0	0,0	0,0	0,0	0,0
Cantabria	3,6	1,3	0,0	0,0	0,0	0,0
Castilla y León	1,8	0,6	0,0	26,0	23,0	0,8
Castilla-La Mancha	11,1	6,0	0,0	6,1	0,0	4,4
Cataluña
Comunitat Valenciana	0,0	0,0	0,0	0,0	0,0	0,0
Extremadura	0,0	0,0	0,0	0,0	0,0	0,0
Galicia	0,0	0,0	.	0,0	0,0	0,0
Madrid (Comunidad de)	5,2	1,7	0,0	4,6	1,1	1,5
Murcia (Región de)	5,6	1,5	0,0	38,2	20,3	0,0
Navarra (Comunidad Foral de)	0,0	0,0	0,0	0,0	.	.
País Vasco	7,2	10,5	1,9	0,0	0,0	0,0
Rioja (La)	51,1	28,5	0,0	.	.	0,0
Ceuta	19,3	5,4	.	.	.	0,0
Melilla	25,9	0,0	.	0,0	.	0,0

E3.7. Porcentaje de centros con otras experiencias de utilización de lenguas extranjeras como lengua de enseñanza, por comunidad autónoma, enseñanza y titularidad/financiación

(continúa)

	Todos los centros			Centros públicos		
	E. Primaria	ESO	Bachillerato	E. Primaria	ESO	Bachillerato
TOTAL	4,2	4,2	1,3	3,4	4,0	1,1
Andalucía	0,0	0,0	0,0	0,0	0,0	0,0
Aragón	1,8	2,9	2,6	1,0	3,3	2,5
Asturias (Principado de)	37,8	40,0	4,1	46,9	64,4	5,6
Baleares (Illes)	32,6	31,3	6,9	25,6	44,1	8,1
Canarias	0,0	0,0	0,0	0,0	0,0	0,0
Cantabria	3,2	5,3	0,0	3,0	8,0	0,0
Castilla y León	4,0	1,9	1,0	3,7	2,4	1,0
Castilla-La Mancha	4,8	3,9	0,9	3,2	3,5	0,5
Cataluña
Comunitat Valenciana	0,0	0,0	0,0	0,0	0,0	0,0
Extremadura	0,0	0,0	0,0	0,0	0,0	0,0
Galicia	0,0	0,0	0,0	0,0	0,0	0,0
Madrid (Comunidad de)	3,1	1,3	0,9	1,3	0,3	0,3
Murcia (Región de)	1,6	1,8	0,0	0,0	0,0	0,0
Navarra (Comunidad Foral de)	0,0	0,0	0,0	0,0	0,0	0,0
País Vasco	19,1	25,3	8,5	13,1	14,8	7,0
Rioja (La)	42,7	49,1	29,6	35,6	60,0	40,0
Ceuta	9,1	8,3	0,0	6,3	0,0	0,0
Melilla	6,3	0,0	0,0	0,0	0,0	0,0

(conclusión)

	Enseñanza concertada			Enseñanza privada no concertada		
	E. Primaria	ESO	Bachillerato	E. Primaria	ESO	Bachillerato
TOTAL	8,4	5,7	4,2	2,0	1,5	0,9
Andalucía	0,0	0,0	0,0	0,0	0,0	0,0
Aragón	2,5	1,3	0,0	20,0	12,5	3,4
Asturias (Principado de)	0,0	0,0	0,0	16,7	66,7	0,0
Baleares (Illes)	52,3	23,8	6,7	14,3	8,3	0,0
Canarias	0,0	0,0	0,0	0,0	0,0	0,0
Cantabria	4,0	2,4	0,0	0,0	0,0	0,0
Castilla y León	4,0	0,6	0,0	40,0	14,3	1,4
Castilla-La Mancha	14,0	5,3	0,0	16,7	0,0	3,8
Cataluña
Comunitat Valenciana	.	.	.	0,0	0,0	0,0
Extremadura	0,0	0,0	0,0	0,0	0,0	0,0
Galicia	0,0	0,0	.	0,0	0,0	0,0
Madrid (Comunidad de)	6,4	2,1	0,0	3,0	1,7	1,7
Murcia (Región de)	6,8	2,9	0,0	7,9	5,4	0,0
Navarra (Comunidad Foral de)	0,0	0,0	0,0	0,0	.	.
País Vasco	28,9	32,5	10,0	0,0	0,0	0,0
Rioja (La)	60,9	34,8	0,0	.	.	0,0
Ceuta	16,7	16,7	.	.	.	0,0
Melilla	33,3	0,0	.	0,0	.	0,0

E3.8. Alumnado y centros de enseñanzas de sistemas educativos extranjeros por comunidad autónoma

	Total	E. Infantil	E. Primaria	ESO	Bachillerato
ALUMNADO MATRICULADO					
TOTAL	70.165	17.513	30.384	16.117	6.151
Andalucía	9.633	2.299	3.898	2.242	1.194
Aragón	0	0	0	0	0
Asturias (Principado de)	0	0	0	0	0
Baleares (Illes)	1.338	327	710	202	99
Canarias	6.454	1.517	2.927	1.594	416
Cantabria	0	0	0	0	0
Castilla y León	0	0	0	0	0
Castilla-La Mancha	0	0	0	0	0
Cataluña	9.717	2.254	4.342	2.304	817
Comunitat Valenciana	17.243	4.166	7.542	3.919	1.616
Extremadura	0	0	0	0	0
Galicia	0	0	0	0	0
Madrid (Comunidad de)	21.953	5.929	9.287	5.017	1.720
Murcia (Región de)	1.712	505	795	329	83
Navarra (Comunidad Foral de)	89	67	22	0	0
País Vasco	2.026	449	861	510	206
Rioja (La)	0	0	0	0	0
Ceuta	0	0	0	0	0
Melilla	0	0	0	0	0
NÚMERO DE CENTROS					
TOTAL	150	141	129	99	80
Andalucía	27	25	27	23	20
Aragón	0	0	0	0	0
Asturias (Principado de)	0	0	0	0	0
Baleares (Illes)	6	6	6	4	3
Canarias	18	18	18	13	9
Cantabria	0	0	0	0	0
Castilla y León	0	0	0	0	0
Castilla-La Mancha	0	0	0	0	0
Cataluña	12	12	11	8	6
Comunitat Valenciana	32	29	30	24	22
Extremadura	0	0	0	0	0
Galicia	0	0	0	0	0
Madrid (Comunidad de)	47	43	29	21	15
Murcia (Región de)	4	4	4	3	2
Navarra (Comunidad Foral de)	1	1	1	0	0
País Vasco	3	3	3	3	3
Rioja (La)	0	0	0	0	0
Ceuta	0	0	0	0	0
Melilla	0	0	0	0	0

E3.9. Porcentaje de alumnado de E. Primaria (1) que participa en experiencias que utilizan una lengua extranjera como lengua de enseñanza. Curso 2011-12

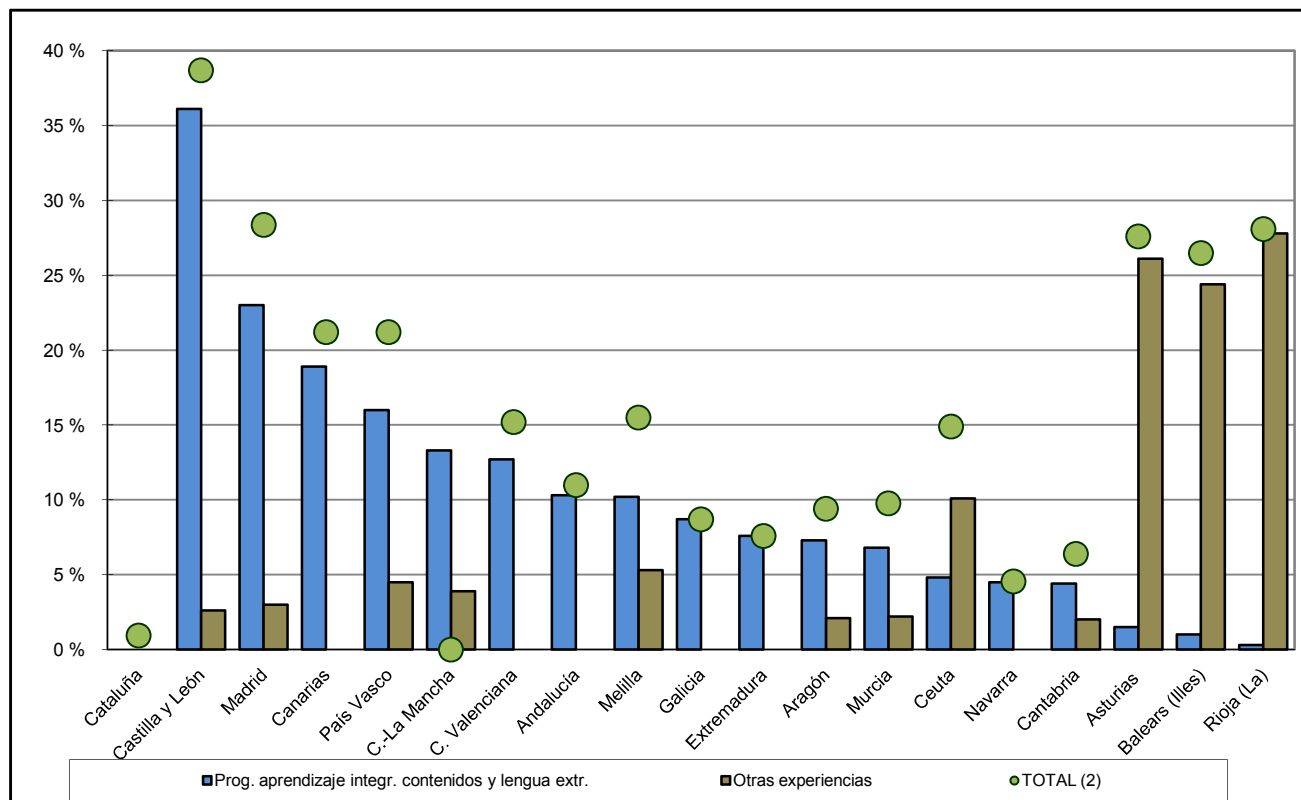

(1) En los cálculos no se incluye información de Cataluña por no estar disponible, salvo para los centros extranjeros.

(2) En el TOTAL se incluye también el porcentaje correspondiente al alumnado matriculado en centros extranjeros.

E3.10. Porcentaje de alumnado de ESO (1) que participa en experiencias que utilizan una lengua extranjera como lengua de enseñanza. Curso 2011-12

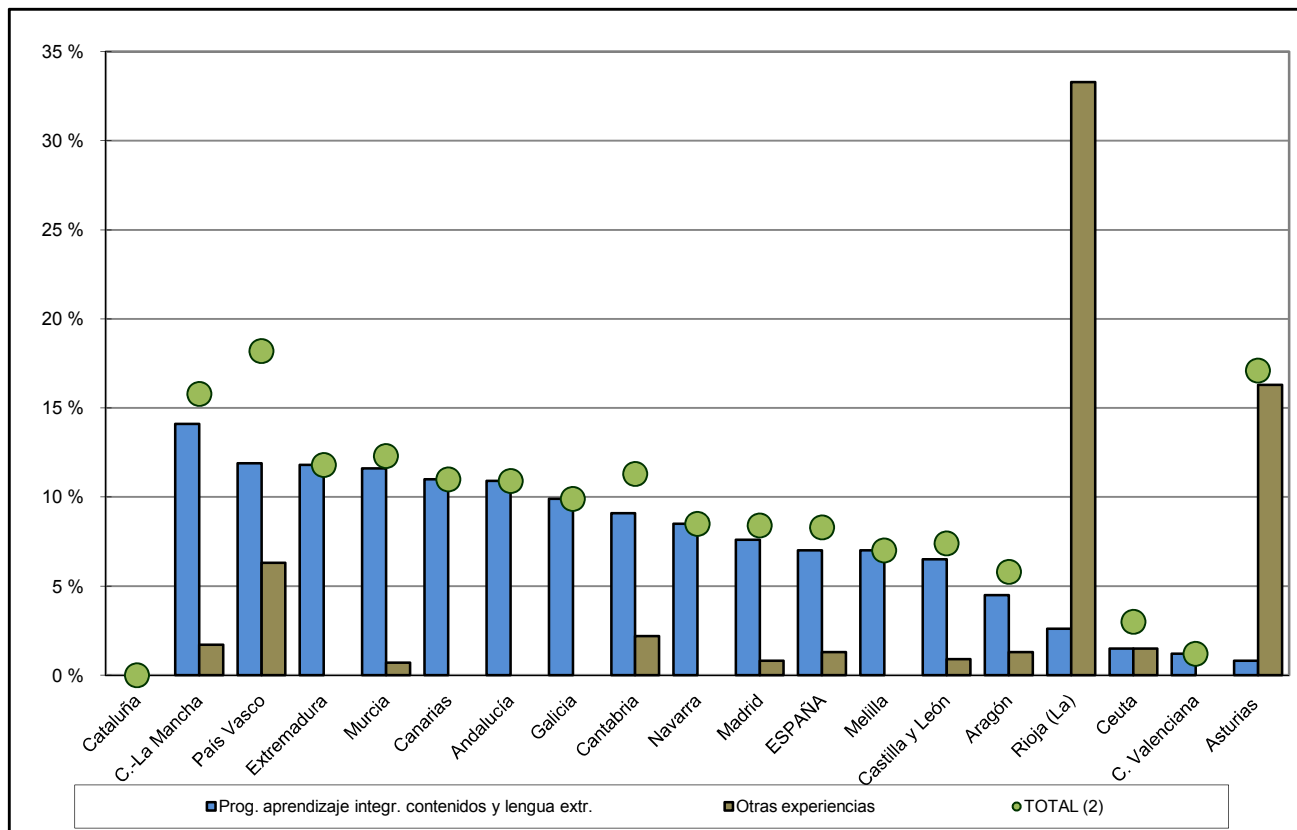

(1) En los cálculos no se incluye información de Cataluña por no estar disponible, salvo para los centros extranjeros.

(2) En el TOTAL se incluye también el porcentaje correspondiente al alumnado matriculado en centros extranjeros.

E4. LA ENSEÑANZA DE LA RELIGIÓN

E4.0. Contenido, notas explicativas y fuentes de información

Se presenta en este capítulo la información estadística relativa al estudio de la religión en la E. Primaria, la E. Secundaria Obligatoria y el Bachillerato en el curso 2011-2012.

La enseñanza de la *religión católica* y de las *otras religiones* con las que el estado Español ha suscrito los correspondientes acuerdos (evangélica, judía e islámica), se imparten en el segundo ciclo de E. Infantil, E. Primaria, ESO y Bachillerato, tanto en centros públicos como privados. Tales enseñanzas son de oferta obligatoria para los centros y de carácter voluntario para el alumnado.

El alumnado de ESO que opte por cursar enseñanzas de religión puede elegir entre la enseñanza asociada a una de las confesiones religiosas mencionadas o la enseñanza de *Historia y cultura de las religiones*.

Se ofrece la siguiente información:

- En la tabla E4.1 la *distribución porcentual del alumnado según opción elegida en la enseñanza de religión*, por enseñanza y titularidad/financiación del centro.
- En la tabla E4.2 la *distribución porcentual del alumnado según opción elegida en la enseñanza de religión por comunidad autónoma*, por enseñanza y titularidad/financiación del centro.
- En el gráfico E4.3 el *porcentaje de alumnado que cursa enseñanzas de religión*, por comunidad autónoma, enseñanza y titularidad/financiación del centro.

Fuentes de información:

- *Estadística de las Enseñanzas no universitarias*. Curso 2011-2012. S.G. de Estadística y Estudios del Ministerio de Educación, Cultura y Deporte.

E4.1. Distribución porcentual del alumnado según opción elegida en las enseñanzas de religión

	E. PRIMARIA	E. SECUNDARIA OBLIGATORIA	BACHILLERATO (1)
TODOS LOS CENTROS			
Total	100,00	100,00	100,00
Católica	71,26	52,37	33,50
Evangélica	0,34	0,07	0,01
Islámica	0,40	0,03	0,01
Judía	0,01	0,01	0,00
Historia y cultura de las religiones	-	2,12	-
No cursa religión	27,98	45,38	66,48
CENTROS PÚBLICOS			
Total	100,00	100,00	100,00
Católica	65,04	38,07	20,40
Evangélica	0,44	0,10	0,02
Islámica	0,57	0,04	0,01
Judía	0,00	0,00	0,00
Historia y cultura de las religiones	-	1,43	-
No cursa religión	33,95	60,36	79,58
CENTROS PRIVADOS			
Total	100,00	100,00	100,00
Católica	84,42	80,31	70,61
Evangélica	0,14	0,03	0,00
Islámica	0,03	0,03	0,01
Judía	0,03	0,02	0,00
Historia y cultura de las religiones	-	3,47	-
No cursa religión	15,36	16,10	29,37
CENTROS PRIVADOS-ENSEÑANZA CONCERTADA			
Total	100,00	100,00	100,00
Católica	86,66	82,67	71,55
Evangélica	0,15	0,03	0,00
Islámica	0,03	0,02	0,00
Judía	0,02	0,02	0,00
Historia y cultura de las religiones	-	2,79	-
No cursa religión	13,13	14,42	28,45
CENTROS PRIVADOS-ENSEÑANZA NO CONCERTADA			
Total	100,00	100,00	100,00
Católica	65,48	55,67	69,94
Evangélica	0,07	0,00	0,00
Islámica	0,10	0,11	0,02
Judía	0,10	0,05	0,00
Historia y cultura de las religiones	-	10,58	-
No cursa religión	34,22	33,60	30,03

(1) Sólo se incluye el alumnado de régimen ordinario.

E4.2. Distribución porcentual del alumnado según opción elegida en la enseñanza de religión, por comunidad autónoma

(continúa)

	E. PRIMARIA			E. SECUNDARIA OBLIGATORIA				BACHILLERATO (2)		
	Católica	Otras religiones	No cursa religión	Católica	Otras religiones	Historia y cultura de las religiones (1)	No cursa religión	Católica	Otras religiones	No cursa religión
TODOS LOS CENTROS										
TOTAL	71,3	0,8	28,0	52,4	0,1	2,1	45,4	33,5	0,0	66,5
Andalucía	88,2	1,2	10,6	66,1	0,3	2,2	31,4	45,5	0,1	54,5
Aragón	74,5	1,6	23,9	52,2	0,1	2,4	45,2	36,5	0,0	63,5
Asturias (Principado de)	78,9	0,2	20,8	52,9	0,0	3,0	44,1	31,9	0,0	68,1
Baleares (Illes)	66,6	0,0	33,2	38,2	0,0	3,1	58,7	21,0	0,0	79,0
Canarias	78,8	0,1	21,1	56,1	0,0	1,2	42,6	44,9	0,0	55,1
Cantabria	83,1	0,0	16,8	56,7	0,0	3,0	40,4	40,3	0,0	59,7
Castilla y León	82,6	1,7	15,7	61,5	0,3	1,8	36,4	49,1	0,0	50,8
Castilla-La Mancha	85,5	0,1	14,4	56,7	0,0	2,2	41,2	28,7	0,0	71,3
Cataluña	39,8	0,1	60,1	33,0	0,1	x	66,9	18,0	0,0	82,0
Comunitat Valenciana	70,0	0,0	30,0	51,2	0,1	0,7	47,9	33,7	0,0	66,3
Extremadura	91,5	0,4	8,1	68,5	0,0	1,5	30,0	32,7	0,0	67,3
Galicia	79,2	0,6	20,2	54,8	0,2	2,7	42,4	35,0	0,0	65,0
Madrid (Comunidad de)	70,2	0,4	29,3	48,6	0,1	5,0	46,2	34,8	0,0	65,2
Murcia (Región de)	83,7	0,0	16,3	52,2	0,0	1,1	46,7	13,1	0,0	86,9
Navarra (Comunidad Foral de)	70,6	0,0	29,4	55,4	0,0	1,1	43,5	50,1	0,0	49,9
País Vasco	50,2	0,1	49,7	46,1	0,0	2,4	51,5	29,5	0,0	70,5
Rioja (La)	80,3	0,0	19,7	60,7	0,0	2,6	36,6	43,9	0,0	56,1
Ceuta	39,7	53,2	7,1	37,7	0,4	35,5	26,4	47,7	0,0	52,3
Melilla	26,6	54,2	19,1	30,2	1,1	12,9	55,8	67,8	0,0	32,2
CENTROS PÚBLICOS										
TOTAL	65,0	1,0	34,0	38,1	0,1	1,4	60,4	20,4	0,0	79,6
Andalucía	85,9	1,6	12,5	57,9	0,3	2,0	39,7	35,5	0,1	64,5
Aragón	66,8	2,2	31,0	30,4	0,2	2,9	66,5	10,5	0,1	89,4
Asturias (Principado de)	71,6	0,3	28,1	33,2	0,0	1,4	65,3	12,6	0,0	87,4
Baleares (Illes)	55,0	0,0	44,9	13,5	0,0	1,0	85,5	1,3	0,0	98,7
Canarias	83,8	0,1	16,1	54,2	0,0	0,8	45,0	42,0	0,0	58,0
Cantabria	78,8	0,1	21,1	38,8	0,0	2,9	58,3	27,2	0,0	72,8
Castilla y León	75,7	1,7	22,7	40,3	0,5	2,6	56,6	25,7	0,0	74,2
Castilla-La Mancha	83,0	0,2	16,9	48,2	0,0	2,1	49,6	20,9	0,0	79,1
Cataluña	23,2	0,1	76,7	9,2	0,0	x	90,8	1,9	0,0	98,1
Comunitat Valenciana	60,5	0,0	39,5	33,2	0,0	0,2	66,6	18,2	0,0	81,8
Extremadura	89,6	0,5	9,9	60,6	0,0	0,9	38,4	22,8	0,0	77,2
Galicia	75,2	0,8	23,9	43,4	0,2	1,5	54,9	26,7	0,0	73,3
Madrid (Comunidad de)	60,3	0,6	39,1	26,2	0,1	1,3	72,4	10,4	0,0	89,6
Murcia (Región de)	80,9	0,0	19,1	41,9	0,0	0,5	57,5	7,4	0,0	92,6
Navarra (Comunidad Foral de)	62,5	0,0	37,5	37,9	0,0	1,8	60,3	26,3	0,0	73,7
País Vasco	30,5	0,1	69,4	19,5	0,0	2,1	78,4	3,8	0,0	96,2
Rioja (La)	71,0	0,0	29,0	40,0	0,0	3,0	56,9	28,2	0,0	71,8
Ceuta	25,9	71,6	2,5	26,8	0,0	38,4	34,8	44,0	0,0	56,0
Melilla	22,8	66,1	11,0	24,4	0,0	13,4	62,1	67,3	0,0	32,7

(1) En Cataluña los datos del alumnado que estudia Historia y Cultura de las religiones están incluidos en la categoría No cursa religión.

(2) Sólo se incluye el alumnado de régimen ordinario.

E4.2. Distribución porcentual del alumnado según opción elegida en la enseñanza de religión, por comunidad autónoma

(conclusión)

	E. PRIMARIA			E. SECUNDARIA OBLIGATORIA				BACHILLERATO (2)		
	Católica	Otras religiones	No cursa religión	Católica	Otras religiones	Historia y cultura de las religiones (1)	No cursa religión	Católica	Otras religiones	No cursa religión
CENTROS PRIVADOS										
TOTAL	84,4	0,2	15,4	80,3	0,1	3,5	16,1	70,6	0,0	29,4
Andalucía	95,6	0,0	4,3	91,3	0,0	2,8	6,0	89,2	0,0	10,8
Aragón	91,0	0,3	8,7	92,4	0,0	1,6	5,9	89,7	0,0	10,3
Asturias (Principado de)	95,2	0,0	4,8	89,8	0,0	5,9	4,3	91,4	0,0	8,6
Balears (Illes)	86,2	0,0	13,4	77,4	0,1	6,4	16,1	66,9	0,0	33,1
Canarias	64,4	0,0	35,6	62,1	0,0	2,5	35,4	64,6	0,0	35,4
Cantabria	91,3	0,0	8,7	89,0	0,0	3,0	8,0	100,0	0,0	0,0
Castilla y León	96,8	1,6	1,6	97,9	0,0	0,4	1,7	97,5	0,0	2,5
Castilla-La Mancha	97,0	0,0	3,0	92,8	0,0	2,4	4,8	90,3	0,0	9,7
Cataluña	72,7	0,2	27,1	71,7	0,2	x	28,1	48,3	0,0	51,7
Comunitat Valenciana	91,2	0,0	8,8	87,3	0,4	1,9	10,4	80,6	0,0	19,4
Extremadura	98,1	0,0	1,9	94,3	0,0	3,4	2,2	89,1	0,0	10,9
Galicia	88,2	0,0	11,8	80,4	0,0	5,5	14,1	75,3	0,0	24,7
Madrid (Comunidad de)	81,5	0,3	18,2	72,4	0,1	9,0	18,5	68,1	0,1	31,8
Murcia (Región de)	90,3	0,0	9,7	77,0	0,0	2,6	20,4	59,9	0,0	40,1
Navarra (Comunidad Foral de)	84,7	0,0	15,3	83,2	0,0	0,0	16,8	91,6	0,0	8,4
País Vasco	70,2	0,0	29,8	68,8	0,0	2,6	28,6	55,5	0,0	44,5
Rioja (La)	98,0	0,0	2,0	96,9	0,0	2,0	1,1	100,0	0,0	0,0
Ceuta	79,6	0,0	20,4	65,3	1,3	28,2	5,1	100,0	0,0	0,0
Melilla	41,0	9,5	49,5	81,1	10,7	8,2	0,0	73,7	0,0	26,3
CENTROS PRIVADOS-ENSEÑANZA CONCERTADA										
TOTAL	86,7	0,2	13,1	82,7	0,1	2,8	14,4	71,5	0,0	28,4
Andalucía	96,6	0,0	3,4	92,3	0,0	2,3	5,4	96,1	0,0	3,9
Aragón	96,0	0,1	4,0	96,4	0,0	1,7	1,8	98,4	0,0	1,6
Asturias (Principado de)	97,7	0,0	2,3	95,7	0,0	2,2	2,1	100,0	0,0	0,0
Balears (Illes)	91,0	0,1	8,6	81,3	0,1	7,1	11,6	77,2	0,0	22,8
Canarias	74,7	0,0	25,3	71,1	0,0	1,9	27,0	100,0	0,0	0,0
Cantabria	91,2	0,0	8,8	88,8	0,0	3,1	8,1	100,0	0,0	0,0
Castilla y León	97,4	1,7	0,9	98,1	0,0	0,4	1,4	98,2	0,0	1,8
Castilla-La Mancha	97,4	0,0	2,6	93,0	0,0	2,0	5,1	100,0	0,0	0,0
Cataluña	74,0	0,2	25,9	72,5	0,2	x	27,3	46,8	0,0	53,2
Comunitat Valenciana	92,6	0,0	7,4	88,5	0,4	1,6	9,5	96,1	0,0	3,9
Extremadura	98,2	0,0	1,8	94,3	0,0	3,5	2,2	94,8	0,0	5,2
Galicia	89,2	0,0	10,8	81,7	0,0	5,0	13,3	-	-	-
Madrid (Comunidad de)	85,6	0,3	14,0	77,5	0,1	7,4	15,0	83,0	0,0	17,0
Murcia (Región de)	93,5	0,0	6,5	79,3	0,0	2,6	18,1	10,8	0,0	89,2
Navarra (Comunidad Foral de)	84,8	0,0	15,2	83,2	0,0	0,0	16,8	91,6	0,0	8,4
País Vasco	71,1	0,0	28,9	69,6	0,0	2,6	27,7	56,2	0,0	43,8
Rioja (La)	98,0	0,0	2,0	96,9	0,0	2,0	1,1	100,0	0,0	0,0
Ceuta	79,6	0,0	20,4	65,3	1,3	28,2	5,1	-	-	-
Melilla	42,4	6,3	51,3	81,1	10,7	8,2	0,0	-	-	-
CENTROS PRIVADOS-ENSEÑANZA NO CONCERTADA										
TOTAL	65,5	0,3	34,2	55,7	0,2	10,6	33,6	69,9	0,0	30,0
Andalucía	88,2	0,1	11,8	80,9	0,0	7,7	11,4	85,4	0,0	14,6
Aragón	46,5	2,3	51,1	36,4	0,0	0,0	63,6	86,4	0,0	13,6
Asturias (Principado de)	68,9	0,0	31,1	11,9	0,0	53,6	34,5	90,5	0,0	9,5
Balears (Illes)	46,1	0,0	53,9	38,5	0,0	0,0	61,5	24,4	0,0	75,6
Canarias	26,9	0,0	73,1	17,7	0,0	5,5	76,8	56,8	0,0	43,2
Cantabria	100,0	0,0	0,0	100,0	0,0	0,0	0,0	100,0	0,0	0,0
Castilla y León	51,9	0,0	48,1	79,6	0,0	0,0	20,4	97,3	0,0	2,7
Castilla-La Mancha	89,0	0,0	11,0	89,9	0,0	8,9	1,2	87,5	0,0	12,5
Cataluña	40,4	0,8	58,8	45,1	0,8	x	54,1	49,4	0,0	50,6
Comunitat Valenciana	74,3	0,5	25,2	63,3	0,0	7,1	29,6	22,1	0,0	77,9
Extremadura	92,4	0,0	7,6	93,8	0,0	0,0	6,3	87,4	0,0	12,6
Galicia	73,5	0,0	26,5	65,5	0,0	11,5	23,0	75,3	0,0	24,7
Madrid (Comunidad de)	68,9	0,2	30,9	55,0	0,2	14,4	30,3	64,5	0,1	35,4
Murcia (Región de)	37,3	0,0	62,7	23,8	0,0	2,9	73,3	74,2	0,0	25,8
Navarra (Comunidad Foral de)	0,0	0,0	100,0	-	-	-	-	-	-	-
País Vasco	16,7	0,0	83,3	15,1	0,0	0,0	84,9	12,3	0,0	87,7
Rioja (La)	-	-	-	-	-	-	-	100,0	0,0	0,0
Ceuta	-	-	-	-	-	-	-	100,0	0,0	0,0
Melilla	0,0	100,0	0,0	-	-	-	-	73,7	0,0	26,3

(1) En Cataluña los datos del alumnado que estudia Historia y Cultura de las religiones están incluidos en la categoría No cursa religión.

(2) Sólo se incluye el alumnado de régimen ordinario.

E4.3. Porcentaje de alumnado que estudia religión

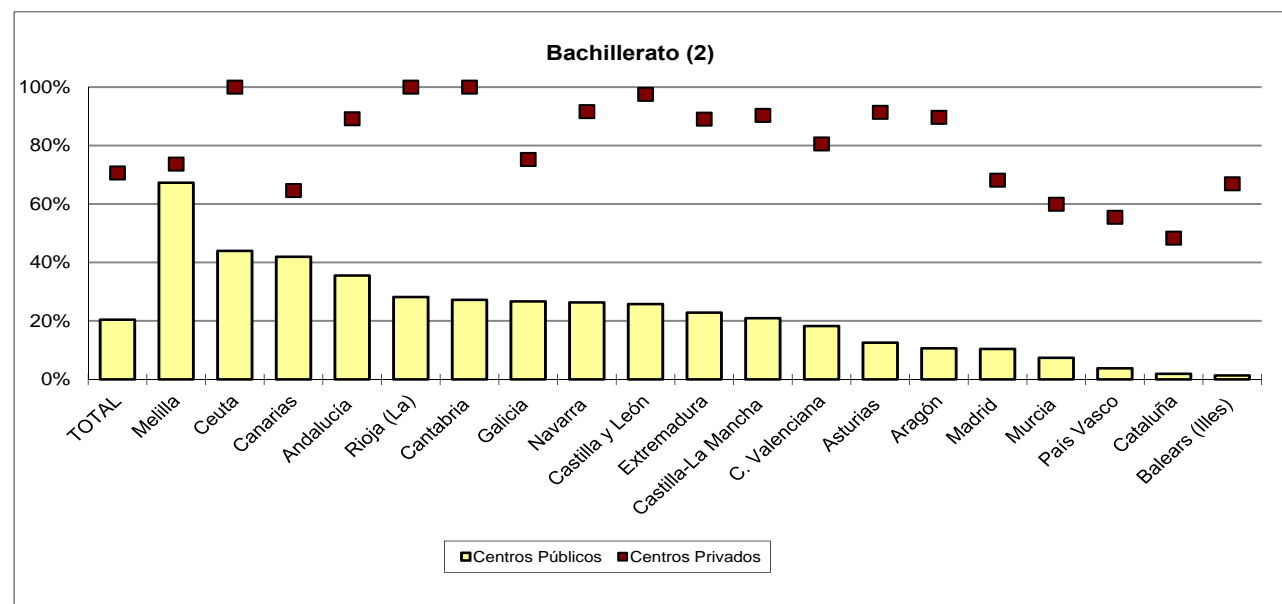
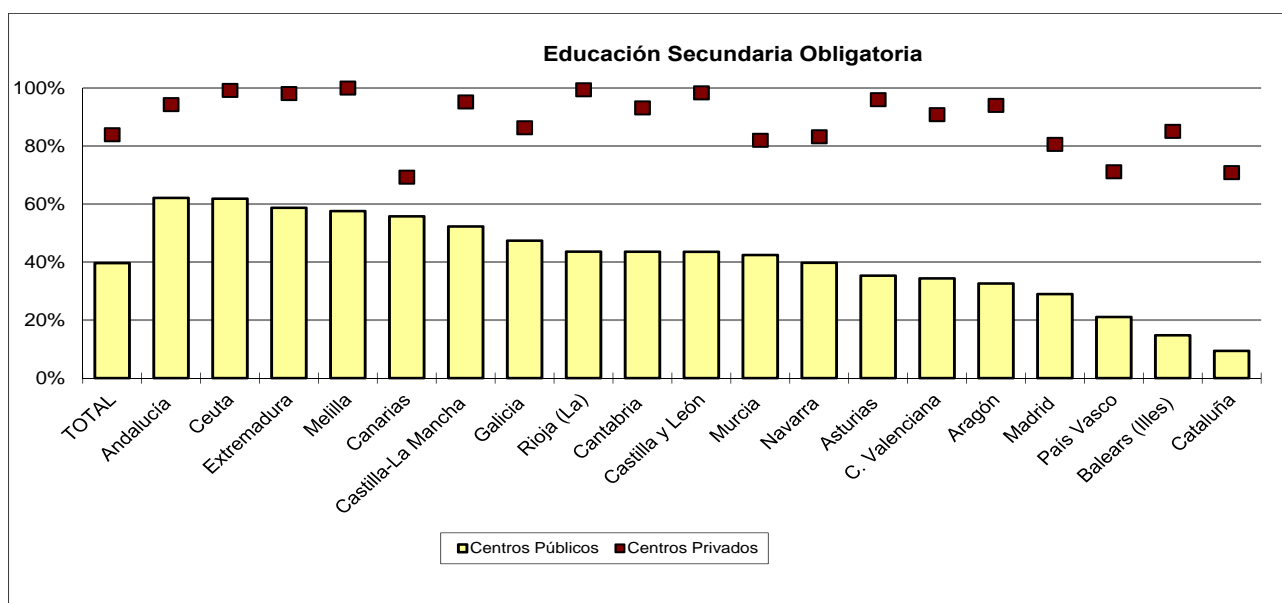
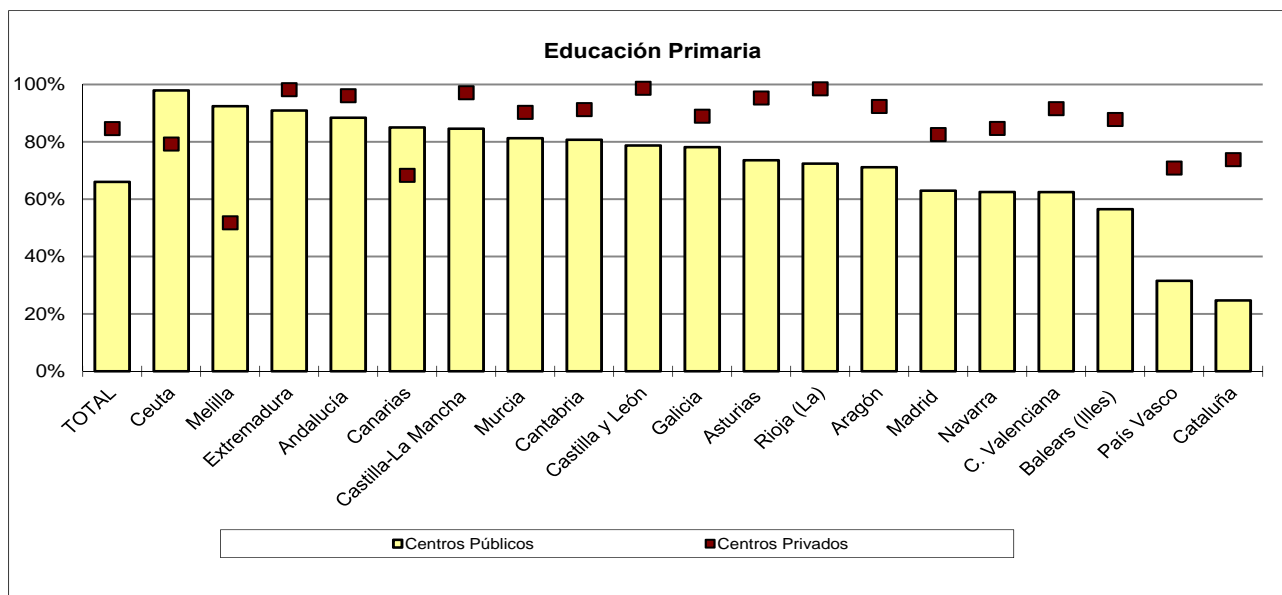

(1) Se incluye el alumnado que opta por la enseñanza de una confesión religiosa o de Historia y Cultura de las Religiones.
 (2) Sólo se incluye el alumnado de régimen ordinario.

E5. EL ALUMNADO EXTRANJERO

E5.0. Contenido, notas explicativas y fuentes de información

Se presenta en este capítulo la información estadística del alumnado extranjero en el sistema educativo. Las primeras tablas están referidas a las enseñanzas de Régimen General no universitarias y las enseñanzas de Régimen Especial. A continuación se presentan, separadamente, el alumnado extranjero matriculado en Educación Universitaria y el que cursa enseñanzas de Educación de Adultos.

Como información complementaria se incorporan a este capítulo datos elaborados a partir del Padrón Municipal de Habitantes referentes a la población extranjera que ha nacido en España en las edades en las que la escolaridad es plena (Educación Básica y segundo ciclo de Educación Infantil).

De forma más detallada, la información que se proporciona de alumnado extranjero es la siguiente:

- Referida a alumnado extranjero en enseñanzas de Régimen General no universitarias y en enseñanzas de Régimen Especial:
 - En la tabla E5.1 la *distribución del alumnado extranjero según enseñanza* y en las tablas E5.2 y E5.3 *según comunidad autónoma*. En ambos casos, para las distintas titularidades de los centros y para las distintas áreas de procedencia de acuerdo a su nacionalidad.
 - En la tabla E5.4, el *porcentaje de alumnado extranjero*, para las enseñanzas de Régimen General no Universitarias, distinguiendo en centros públicos y en centros privados (concertados y no concertados y extranjeros).
 - En las tablas E5.5 y E5.6, la *evolución del alumnado extranjero* en la última década, por comunidad y por procedencia, respectivamente.
 - En la tabla E5.7 y en el gráfico E5.16 se presenta la relación entre el *alumnado extranjero y el total de población extranjera*, por país de nacionalidad.
- La tabla E5.8 se refiere al *alumnado extranjero en Educación Universitaria* por universidad y ciclo universitario.
- En las tablas E5.9, E5.10 y E5.11 se presenta el *alumnado extranjero en Educación de Adultos* por comunidad autónoma, enseñanza que cursa y área de procedencia/país de nacionalidad.
- En las tablas E5.12 y E5.13 se presenta la *población extranjera de 3 a 15 años nacida en España y su porcentaje respecto al total de la población extranjera* por comunidad autónoma, grupo de edad y área de procedencia/país de nacionalidad.

Se realizan las siguientes precisiones técnicas sobre los datos estadísticos de alumnado extranjero:

- Se considera como alumnado extranjero a aquel que no posee la nacionalidad española. Incluye por tanto al colectivo procedente de la emigración, pero su ámbito es más amplio. Respecto a los nacidos en España de padres extranjeros, el Ordenamiento Jurídico Español no les atribuye, con carácter general, la nacionalidad española. Ahora bien, sí otorga dicha nacionalidad si el nacido no tiene ninguna otra, pues en ningún caso un niño puede carecer de nacionalidad.
- El alumnado en situación de doble nacionalidad con otro país, se considera español.
- El alumnado se clasifica según su procedencia, teniendo en cuenta su país de nacionalidad.
- Como *población extranjera* se ha considerado la población con nacionalidad extranjera según la revisión del Padrón Municipal a 1 de enero de 2012.
- En Educación Universitaria no se incluye como alumnado extranjero el alumnado de universidades extranjeras que viene a través del Programa Erasmus, el cual está recogido en el capítulo G2.

Fuentes de información:

- *Estadística de las Enseñanzas no universitarias*. Curso 2011-2012. S.G. de Estadística y Estudios del Ministerio de Educación, Cultura y Deporte.
- *Estadística de Estudiantes Universitarios*. Curso 2011-2012. S.G. de Coordinación y Seguimiento Universitario del Ministerio de Educación, Cultura y Deporte.
- *Explotación Estadística del Padrón Continuo a 1 de enero de 2012*. INE.

E5.1. Distribución porcentual del alumnado extranjero según enseñanza, por procedencia.

Enseñanzas no universitarias

(continúa)

	TOTAL (cifras absolutas)	TOTAL	Europa		África		América			Asia	Oceanía
			UE (27)	Resto	Norte	Resto	Norte	Central	Sur		
TODOS LOS CENTROS											
TOTAL	781.236	100,0	100,0	100,0	100,0	100,0	100,0	100,0	100,0	100,0	100,0
Total Régimen General	748.812	95,8	95,5	88,9	99,2	98,4	86,5	96,2	94,8	95,8	83,7
E. Infantil	144.369	18,5	20,9	15,6	30,2	32,0	16,2	12,8	7,8	21,8	18,6
E. Primaria	272.305	34,9	37,6	29,6	38,1	33,8	35,2	35,8	30,7	36,7	35,4
Educación Especial	3.955	0,5	0,3	0,3	0,7	0,8	0,2	0,7	0,5	0,4	0,3
ESO	215.386	27,6	24,8	25,7	20,9	17,2	21,0	30,9	35,1	28,5	18,6
Bachilleratos (1)	46.448	5,9	6,1	9,0	2,4	4,1	8,9	5,8	8,2	4,8	6,5
Ciclos Formativos Grado Medio (1)	30.215	3,9	2,6	4,3	3,1	4,6	1,6	4,2	5,7	1,7	2,1
Ciclos Formativos Grado Superior (1)	18.545	2,4	1,6	3,4	0,9	2,7	2,8	2,6	4,0	1,0	1,8
Programas Cualificación Profesional Inicial	17.589	2,3	1,5	1,2	2,9	3,1	0,6	3,4	2,7	0,8	0,5
Total Régimen Especial	32.424	4,2	4,5	11,1	0,8	1,6	13,5	3,8	5,2	4,2	16,3
EE. Artes Plásticas y Diseño	1.544	0,2	0,2	0,4	0,0	0,0	1,4	0,1	0,2	0,2	0,8
EE. Música	3.200	0,4	0,5	1,0	0,0	0,1	1,5	0,4	0,5	0,4	1,8
EE. Danza	497	0,1	0,1	0,2	0,0	0,0	0,3	0,1	0,1	0,1	0,0
EE. Arte Dramático	72	0,0	0,0	0,0	0,0	0,0	0,1	0,0	0,0	0,0	0,0
EE. Idiomas	27.007	3,5	3,6	9,5	0,7	1,4	10,2	3,2	4,4	3,6	13,7
EE. Deportivas	104	0,0	0,0	0,0	0,0	0,0	0,0	0,0	0,0	0,0	0,0
CENTROS PÚBLICOS											
TOTAL	644.137	100,0	100,0	100,0	100,0	100,0	100,0	100,0	100,0	100,0	100,0
Total Régimen General	612.304	95,1	94,6	86,1	99,1	98,1	79,1	95,4	93,5	94,6	72,2
E. Infantil	120.153	18,7	20,2	0,0	0,0	0,0	0,0	0,0	0,0	0,0	0,0
E. Primaria	228.604	35,5	38,0	0,0	0,0	0,0	0,0	0,0	0,0	0,0	0,0
Educación Especial	2.699	0,4	0,3	0,1	0,0	0,0	0,2	0,0	0,0	0,0	0,0
ESO	169.694	26,3	24,3	0,2	0,0	0,0	1,1	0,1	0,2	0,1	0,4
Bachilleratos (1)	39.366	6,1	5,9	0,0	0,0	0,0	0,0	0,0	0,0	0,0	0,0
Ciclos Formativos Grado Medio (1)	23.585	3,7	2,6	0,2	0,0	0,0	0,3	0,0	0,1	0,1	0,9
Ciclos Formativos Grado Superior (1)	14.855	2,3	1,7	0,9	0,0	0,1	1,4	0,3	0,3	0,4	2,2
Programas Cualificación Profesional Inicial	13.348	2,1	1,5	0,0	0,0	0,0	0,0	0,0	0,0	0,0	0,0
Total Régimen Especial	31.833	4,9	5,4	13,9	0,9	1,9	20,9	4,6	6,5	5,4	27,8
EE. Artes Plásticas y Diseño	1.317	0,2	0,2	0,4	0,0	0,1	1,5	0,2	0,3	100,0	100,0
EE. Música	2.982	0,5	0,6	1,2	0,0	0,1	2,0	0,5	0,6	0,0	0,0
EE. Danza	427	0,1	0,1	0,0	0,0	0,0	0,0	0,0	0,0	0,0	0,0
EE. Arte Dramático	66	0,0	0,0	0,0	0,0	0,0	0,0	0,0	0,0	0,0	0,0
EE. Idiomas	27.007	4,2	4,5	0,0	0,0	0,0	0,0	0,0	0,0	0,0	0,0
EE. Deportivas	34	0,0	0,0	0,0	0,0	0,0	0,0	0,0	0,0	0,0	0,0
CENTROS PRIVADOS											
TOTAL	137.099	100,0	100,0	100,0	100,0	100,0	100,0	100,0	100,0	100,0	100,0
Total Régimen General	136.508	99,6	99,5	99,2	99,9	99,8	97,9	99,5	99,6	99,6	99,4
E. Infantil	24.216	17,7	23,7	0,0	0,0	0,0	0,0	0,0	0,0	0,0	0,0
E. Primaria	43.701	31,9	36,0	0,0	0,0	0,0	0,0	0,0	0,0	0,0	0,0
Educación Especial	1.256	0,9	0,5	0,0	0,0	0,0	0,0	0,0	0,0	0,0	0,0
ESO	45.692	33,3	26,9	0,0	0,0	0,0	0,0	0,0	0,0	0,0	0,0
Bachilleratos (1)	7.082	5,2	6,8	0,0	0,0	0,0	0,0	0,0	0,0	0,0	0,0
Ciclos Formativos Grado Medio (1)	6.630	4,8	2,9	0,0	0,0	0,0	0,0	0,0	0,0	0,0	0,0
Ciclos Formativos Grado Superior (1)	3.690	2,7	1,4	0,0	0,0	0,0	0,0	0,0	0,0	0,0	0,0
Programas Cualificación Profesional Inicial	4.241	3,1	1,3	0,0	0,0	0,0	0,0	0,0	0,0	0,0	0,0
Total Régimen Especial	591	0,4	0,5	0,8	0,1	0,2	2,1	0,5	0,4	0,4	0,6
EE. Artes Plásticas y Diseño	227	0,2	0,2	0,4	0,0	0,0	1,3	0,1	0,1	0,0	0,0
EE. Música	218	0,2	0,2	0,3	0,0	0,1	0,6	0,1	0,1	0,0	0,0
EE. Danza	70	0,1	0,1	0,0	0,0	0,0	0,0	0,0	0,0	0,0	0,0
EE. Arte Dramático	6	0,0	0,0	0,0	0,0	0,0	0,0	0,0	0,0	0,0	0,0
EE. Idiomas	0	0,0	0,0	0,0	0,0	0,0	0,0	0,0	0,0	0,0	0,0
EE. Deportivas	70	0,1	0,0	0,0	0,0	0,0	0,0	0,0	0,0	0,0	0,0

(1) Incluye los regímenes presencial y a distancia.

E5.1. Distribución porcentual del alumnado extranjero según enseñanza, por procedencia. Enseñanzas no universitarias

(conclusión)

	TOTAL (cifras absolutas)	TOTAL	Europa		África		América			Asia	Oceanía
			UE (27)	Resto	Norte	Resto	Norte	Central	Sur		
CENTROS PRIVADOS-ENSEÑANZA CONCERTADA											
TOTAL	107.025	100,0	100,0	100,0	100,0	100,0	100,0	100,0	100,0	100,0	100,0
Total Régimen General	107.025	100,0	100,0	100,0	100,0	100,0	100,0	100,0	100,0	100,0	100,0
E. Infantil	16.416	15,3	21,5	14,5	27,7	27,4	17,3	11,1	7,3	21,1	13,6
E. Primaria	34.000	31,8	35,8	32,2	31,9	28,9	38,9	32,7	28,7	37,7	45,5
Educación Especial	1.254	1,2	1,0	0,9	2,3	1,8	0,8	1,5	1,0	0,5	0,0
ESO	39.339	36,8	29,8	35,7	24,2	21,7	33,5	39,6	45,1	34,7	38,6
Bachilleratos (1)	2.986	2,8	2,6	4,6	0,5	2,5	3,2	2,2	3,5	2,5	0,0
Ciclos Formativos Grado Medio (1)	6.006	5,6	4,8	6,7	4,2	7,3	2,7	5,5	7,1	1,6	0,0
Ciclos Formativos Grado Superior (1)	2.794	2,6	2,0	3,3	0,9	3,3	2,8	2,2	3,7	0,9	2,3
Programas Cualificación Profesional Inicial	4.230	4,0	2,5	2,1	8,2	7,2	0,7	5,2	3,8	1,0	0,0
Total Régimen Especial	-	-	-	-	-	-	-	-	-	-	-
EE. Artes Plásticas y Diseño	-	-	-	-	-	-	-	-	-	-	-
EE. Música	-	-	-	-	-	-	-	-	-	-	-
EE. Danza	-	-	-	-	-	-	-	-	-	-	-
EE. Arte Dramático	-	-	-	-	-	-	-	-	-	-	-
EE. Idiomas	-	-	-	-	-	-	-	-	-	-	-
EE. Deportivas	-	-	-	-	-	-	-	-	-	-	-
CENTROS PRIVADOS-ENSEÑANZA NO CONCERTADA (excepto centros extranjeros)											
TOTAL	11.912	100,0	100,0	100,0	100,0	100,0	100,0	100,0	100,0	100,0	100,0
Total Régimen General	11.331	95,1	96,1	94,3	95,5	97,1	90,0	91,5	94,7	96,0	97,5
E. Infantil	4.219	35,4	41,1	0,0	0,0	0,0	0,0	0,0	0,0	0,0	0,0
E. Primaria	2.227	18,7	23,3	0,0	0,0	0,0	0,0	0,0	0,0	0,0	0,0
Educación Especial	2	0,0	0,0	0,0	0,0	0,0	0,2	0,0	0,1	0,0	0,0
ESO	1.437	12,1	14,6	0,5	0,6	0,0	0,5	0,0	0,4	0,1	0,0
Bachilleratos (1)	1.953	16,4	11,5	0,0	0,0	0,0	0,0	0,0	0,0	0,0	0,0
Ciclos Formativos Grado Medio (1)	596	5,0	2,2	2,8	1,1	0,3	5,7	1,7	1,7	1,6	0,0
Ciclos Formativos Grado Superior (1)	886	7,4	3,3	1,0	0,6	1,3	0,7	1,4	0,7	1,1	0,0
Programas Cualificación Profesional Inicial	11	0,1	0,0	0,0	0,0	0,0	0,0	0,0	0,0	0,0	0,0
Total Régimen Especial	581	4,9	3,9	5,7	4,5	2,9	10,0	8,5	5,3	4,0	2,5
EE. Artes Plásticas y Diseño	217	1,8	1,1	2,9	1,7	0,3	6,0	1,7	2,1	100,0	100,0
EE. Música	218	1,8	1,8	2,0	0,6	1,6	3,2	2,5	1,8	0,0	0,0
EE. Danza	70	0,6	0,6	0,0	0,0	0,0	0,0	0,0	0,0	0,0	0,0
EE. Arte Dramático	6	0,1	0,1	0,0	0,0	0,0	0,0	0,0	0,0	0,0	0,0
EE. Idiomas	-	-	-	-	-	-	-	-	-	-	-
EE. Deportivas	70	0,6	0,3	0,0	0,0	0,0	0,0	0,0	0,0	0,0	0,0
CENTROS EXTRANJEROS											
TOTAL	18.162	100,0	100,0	100,0	100,0	100,0	100,0	100,0	100,0	100,0	100,0
Total Régimen General	18.152	99,9	96,1	94,3	95,5	97,1	90,0	91,5	94,7	96,0	97,5
E. Infantil	3.581	19,7	41,1	0,0	0,0	0,0	0,0	0,0	0,0	0,0	0,0
E. Primaria	7.474	41,2	23,3	0,0	0,0	0,0	0,0	0,0	0,0	0,0	0,0
Educación Especial	-	-	-	-	-	-	-	-	-	-	-
ESO	4.916	27,1	14,6	0,0	0,0	0,0	0,0	0,0	0,0	0,0	0,0
Bachilleratos (1)	2.143	11,8	11,5	0,0	0,0	0,0	0,0	0,0	0,0	0,0	0,0
Ciclos Formativos Grado Medio (1)	28	0,2	2,2	0,0	0,0	0,0	0,0	0,0	0,0	0,0	0,0
Ciclos Formativos Grado Superior	10	0,1	3,3	0,0	0,0	0,0	0,0	0,0	0,0	0,0	0,0
Programas Cualificación Profesional Inicial	-	-	-	-	-	-	-	-	-	-	-
Total Régimen Especial	10	0,1	3,9	5,7	4,5	2,9	10,0	8,5	5,3	4,0	2,5
EE. Artes Plásticas y Diseño	10	0,1	1,1	2,9	1,7	0,3	6,0	1,7	2,1	0,0	0,0
EE. Música	-	-	-	-	-	-	-	-	-	-	-
EE. Danza	-	-	-	-	-	-	-	-	-	-	-
EE. Arte Dramático	-	-	-	-	-	-	-	-	-	-	-
EE. Idiomas	-	-	-	-	-	-	-	-	-	-	-
EE. Deportivas	-	-	-	-	-	-	-	-	-	-	-

(1) Incluye los regímenes presencial y a distancia.

E5.2. Distribución porcentual del alumnado extranjero según comunidad autónoma, por procedencia. Enseñanzas no universitarias

(continúa)

	TOTAL (cifras absolutas)	TOTAL	Europa		África		América			Asia	Oceanía
			UE (27)	Resto	Norte	Resto	Norte	Central	Sur		
TODOS LOS CENTROS											
TOTAL	781.236	100,0	100,0	100,0	100,0	100,0	100,0	100,0	100,0	100,0	100,0
Andalucía	91.114	11,7	15,5	15,4	13,5	9,3	14,3	5,5	8,6	8,7	10,6
Aragón	27.372	3,5	4,7	2,2	3,2	7,5	1,6	4,1	2,5	2,6	1,6
Asturias (Principado de)	7.025	0,9	0,8	0,7	0,3	0,6	1,1	2,1	1,3	0,6	1,8
Balears (Illes)	26.989	3,5	4,2	2,3	3,1	4,0	2,4	2,3	3,5	2,6	5,7
Canarias	31.275	4,0	4,5	3,5	1,7	3,7	3,7	6,4	4,8	4,6	5,2
Cantabria	6.671	0,9	0,6	2,4	0,2	0,7	1,6	1,4	1,3	0,5	0,3
Castilla y León	29.776	3,8	4,8	2,2	3,0	2,9	4,6	7,2	3,7	2,3	2,6
Castilla - La Mancha	35.601	4,6	6,7	3,0	4,7	2,0	2,3	3,1	4,1	2,0	2,3
Cataluña	172.986	22,1	13,0	22,6	31,4	33,1	19,0	25,5	18,7	36,4	18,3
Comunitat Valenciana	95.458	12,2	16,8	19,3	10,1	7,2	9,3	5,2	11,2	9,7	19,9
Extremadura	6.205	0,8	0,8	0,4	1,2	0,3	0,9	0,6	0,7	0,6	0,5
Galicia	17.764	2,3	1,8	3,4	0,9	1,7	4,6	4,3	3,4	1,2	6,5
Madrid (Comunidad de)	150.823	19,3	19,2	14,0	11,4	16,9	27,9	25,0	24,3	20,5	18,6
Murcia (Región de)	34.114	4,4	2,1	4,3	8,3	2,1	1,4	1,2	4,9	1,6	1,8
Navarra (Comunidad Foral de)	10.263	1,3	1,1	1,2	1,3	1,4	1,1	1,2	1,7	0,5	0,5
País Vasco	26.987	3,5	2,2	2,5	3,0	5,7	3,9	4,4	4,5	3,2	3,6
Rioja (La)	8.571	1,1	1,0	0,6	1,4	1,0	0,3	0,4	0,9	2,3	0,0
Ceuta	709	0,1	0,0	0,0	0,3	0,1	0,1	0,0	0,0	0,1	0,0
Melilla	1.533	0,2	0,0	0,1	0,8	0,1	0,0	0,0	0,0	0,0	0,3
CENTROS PÚBLICOS											
TOTAL	644.137	100,0	100,0	100,0	100,0	100,0	100,0	100,0	100,0	100,0	100,0
Andalucía	78.601	12,2	15,7	15,9	13,7	9,1	17,8	5,9	9,4	9,8	13,0
Aragón	21.653	3,4	4,8	2,0	3,1	7,4	2,1	3,7	2,2	2,4	2,2
Asturias (Principado de)	5.717	0,9	0,9	0,8	0,3	0,5	1,4	2,2	1,3	0,6	1,8
Balears (Illes)	21.687	3,4	4,1	2,2	2,9	4,0	3,0	2,2	3,5	2,7	5,4
Canarias	27.735	4,3	4,5	2,9	1,8	4,2	4,7	7,3	5,6	4,8	7,2
Cantabria	4.758	0,7	0,6	2,2	0,2	0,5	2,0	1,3	1,1	0,4	0,4
Castilla y León	23.207	3,6	5,0	2,0	2,9	1,8	4,8	6,5	3,3	2,1	3,6
Castilla - La Mancha	32.519	5,0	7,6	3,4	5,0	2,1	3,3	3,4	4,4	2,2	3,6
Cataluña	142.034	22,1	12,0	21,4	30,5	34,2	16,1	26,7	18,9	37,3	16,6
Comunitat Valenciana	81.058	12,6	17,2	19,8	10,6	7,0	10,0	5,4	11,6	10,4	17,5
Extremadura	5.652	0,9	1,0	0,4	1,2	0,3	1,2	0,7	0,7	0,7	0,9
Galicia	15.229	2,4	1,9	4,1	0,9	1,8	6,1	4,5	3,5	1,3	6,3
Madrid (Comunidad de)	117.609	18,3	18,4	14,2	11,5	17,3	20,2	24,0	23,1	17,5	14,3
Murcia (Región de)	30.423	4,7	2,1	4,7	8,7	2,0	1,8	1,3	5,3	1,7	2,7
Navarra (Comunidad Foral de)	8.485	1,3	1,1	1,1	1,4	1,4	1,2	1,2	1,6	0,5	0,9
País Vasco	18.854	2,9	1,9	2,3	2,7	5,3	3,8	3,5	3,6	3,0	3,1
Rioja (La)	6.795	1,1	1,1	0,6	1,3	0,9	0,3	0,4	0,7	2,5	0,0
Ceuta	623	0,1	0,0	0,0	0,3	0,0	0,1	0,0	0,0	0,1	0,0
Melilla	1.498	0,2	0,1	0,1	0,9	0,1	0,0	0,0	0,0	0,0	0,4
CENTROS PRIVADOS											
TOTAL	137.099	100,0	100,0	100,0	100,0	100,0	100,0	100,0	100,0	100,0	100,0
Andalucía	12.513	9,1	14,8	13,7	11,4	10,5	8,9	3,6	5,3	5,2	7,3
Aragón	5.719	4,2	4,4	2,7	4,5	8,5	1,0	5,9	3,9	3,4	0,6
Asturias (Principado de)	1.308	1,0	0,6	0,5	0,4	0,7	0,6	1,8	1,5	0,6	1,8
Balears (Illes)	5.302	3,9	5,1	2,6	5,0	3,9	1,5	2,8	3,5	2,1	6,1
Canarias	3.540	2,6	4,3	5,6	0,3	0,7	2,2	2,3	1,5	3,9	2,4
Cantabria	1.913	1,4	0,6	3,2	0,4	1,5	0,9	2,1	2,1	0,8	0,0
Castilla y León	6.569	4,8	4,1	2,7	4,2	8,2	4,3	10,4	5,3	2,9	1,2
Castilla - La Mancha	3.082	2,2	2,7	1,3	2,0	1,4	0,7	1,9	2,6	1,3	0,6
Cataluña	30.952	22,6	17,3	27,0	41,3	27,4	23,5	20,3	17,7	33,5	20,7
Comunitat Valenciana	14.400	10,5	15,1	17,5	5,3	8,2	8,2	4,6	9,4	7,4	23,2
Extremadura	553	0,4	0,4	0,4	0,4	0,1	0,4	0,3	0,5	0,4	0,0
Galicia	2.535	1,8	1,2	0,8	0,7	1,1	2,3	3,6	2,9	0,9	6,7
Madrid (Comunidad de)	33.214	24,2	22,4	13,5	9,7	14,4	39,7	29,5	29,0	30,3	24,4
Murcia (Región de)	3.691	2,7	1,8	2,9	5,0	2,5	0,7	0,9	3,3	1,3	0,6
Navarra (Comunidad Foral de)	1.778	1,3	0,8	1,7	0,6	1,4	1,0	1,2	2,0	0,6	0,0
País Vasco	8.133	5,9	3,7	3,4	6,3	8,0	4,0	8,3	8,0	3,9	4,3
Rioja (La)	1.776	1,3	0,9	0,5	1,9	1,1	0,3	0,6	1,6	1,6	0,0
Ceuta	86	0,1	0,0	0,0	0,5	0,3	0,0	0,0	0,0	0,0	0,0
Melilla	35	0,0	0,0	0,0	0,2	0,1	0,0	0,0	0,0	0,0	0,0

**E5.2. Distribución porcentual del alumnado extranjero según comunidad autónoma, por procedencia.
Enseñanzas no universitarias**

(conclusión)

	TOTAL (cifras absolutas)	TOTAL	Europa		África		América			Asia	Oceanía
			UE (27)	Resto	Norte	Resto	Norte	Central	Sur		
CENTROS PRIVADOS- ENSEÑANZA CONCERTADA											
TOTAL	107.025	100,0	100,0	100,0	100,0	100,0	100,0	100,0	100,0	100,0	100,0
Andalucía	7.229	6,8	8,1	9,9	11,1	9,8	8,2	3,4	5,2	4,4	11,4
Aragón	5.236	4,9	7,4	3,6	4,5	8,7	2,1	5,9	3,9	3,8	0,0
Asturias (Principado de)	1.213	1,1	0,9	0,7	0,4	0,6	1,2	1,9	1,5	0,7	6,8
Balears (Illes)	4.102	3,8	4,8	2,9	5,1	4,1	2,6	2,9	3,6	2,2	2,3
Canarias	1.378	1,3	2,3	1,2	0,2	0,4	2,0	1,5	1,1	2,0	6,8
Cantabria	1.825	1,7	1,2	4,6	0,4	1,5	1,9	2,2	2,2	0,9	0,0
Castilla y León	6.299	5,9	7,5	3,8	4,3	8,9	7,2	10,8	5,5	3,4	4,5
Castilla - La Mancha	2.818	2,6	4,6	1,8	2,0	1,3	1,2	1,8	2,6	1,4	2,3
Cataluña	24.930	23,3	14,9	30,5	42,2	29,1	22,2	20,3	17,3	37,4	25,0
Comunitat Valenciana	9.796	9,2	13,3	12,4	5,1	8,2	10,2	4,5	9,5	6,8	4,5
Extremadura	527	0,5	0,6	0,5	0,4	0,1	0,9	0,3	0,5	0,5	0,0
Galicia	2.293	2,1	1,9	1,0	0,7	1,1	4,3	3,6	2,9	0,9	2,3
Madrid (Comunidad de)	24.742	23,1	21,1	15,2	8,8	11,6	23,2	29,3	28,3	27,2	18,2
Murcia (Región de)	3.192	3,0	1,9	3,7	5,0	2,5	1,1	0,9	3,4	1,3	2,3
Navarra (Comunidad Foral de)	1.749	1,6	1,5	2,5	0,6	1,6	2,1	1,3	2,2	0,7	0,0
País Vasco	7.835	7,3	6,3	5,0	6,6	8,8	9,0	8,7	8,5	4,5	13,6
Rioja (La)	1.741	1,6	1,8	0,7	2,0	1,2	0,9	0,6	1,6	2,0	0,0
Ceuta	86	0,1	0,0	0,0	0,5	0,3	0,0	0,0	0,0	0,0	0,0
Melilla	34	0,0	0,0	0,0	0,2	0,0	0,0	0,0	0,0	0,0	0,0

CENTROS PRIVADOS- ENSEÑANZA NO CONCERTADA (excepto centros extranjeros)

	TOTAL	TOTAL	TOTAL	TOTAL	TOTAL	TOTAL	TOTAL	TOTAL	TOTAL	TOTAL	TOTAL
TOTAL	11.912	100,0	100,0	100,0	100,0	100,0	100,0	100,0	100,0	100,0	100,0
Andalucía	1.347	11,3	16,3	10,8	20,4	7,1	12,0	5,8	5,4	9,0	2,5
Aragón	483	4,1	4,3	2,2	6,2	10,1	0,8	7,7	4,1	2,6	2,5
Asturias (Principado de)	95	0,8	0,7	0,2	0,6	1,6	0,7	0,3	1,3	0,3	0,0
Balears (Illes)	564	4,7	8,7	3,2	0,8	2,3	1,3	1,7	1,8	2,4	12,5
Canarias	857	7,2	7,9	7,8	4,2	3,2	2,2	12,4	6,8	8,2	0,0
Cantabria	88	0,7	0,1	1,4	0,6	2,6	0,7	0,0	1,4	0,6	0,0
Castilla y León	270	2,3	1,6	1,6	3,4	2,9	7,5	4,1	2,6	1,1	0,0
Castilla - La Mancha	264	2,2	2,2	1,1	3,4	3,9	1,2	2,5	2,9	1,0	0,0
Cataluña	2.665	22,4	18,6	40,0	25,5	18,2	21,8	21,2	23,2	23,0	27,5
Comunitat Valenciana	1.026	8,6	10,2	11,4	8,5	10,1	4,7	3,3	7,5	6,9	7,5
Extremadura	26	0,2	0,2	0,2	0,0	0,3	0,2	0,0	0,4	0,1	0,0
Galicia	242	2,0	1,7	0,6	0,8	1,6	3,0	3,9	2,7	1,3	25,0
Madrid (Comunidad de)	3.518	29,5	24,5	14,2	17,0	30,5	40,4	32,8	34,8	42,1	20,0
Murcia (Región de)	237	2,0	1,5	3,4	7,9	2,6	1,0	1,4	2,3	0,9	0,0
Navarra (Comunidad Foral de)	25	0,2	0,1	0,7	0,0	0,0	0,7	0,3	0,3	0,0	0,0
País Vasco	169	1,4	1,2	1,0	0,3	1,6	2,0	2,5	2,0	0,5	2,5
Rioja (La)	35	0,3	0,1	0,1	0,3	1,0	0,0	0,3	0,7	0,0	0,0
Ceuta	0	0,0	0,0	0,0	0,0	0,0	0,0	0,0	0,0	0,0	0,0
Melilla	1	0,0	0,0	0,0	0,0	0,3	0,0	0,0	0,0	0,0	0,0

CENTROS EXTRANJEROS

	TOTAL	TOTAL	TOTAL	TOTAL	TOTAL	TOTAL	TOTAL	TOTAL	TOTAL	TOTAL	TOTAL
TOTAL	18.162	100,0	100,0	100,0	100,0	100,0	100,0	100,0	100,0	100,0	100,0
Andalucía	3.937	21,7	24,0	27,4	14,0	30,2	8,1	4,9	7,7	9,5	7,5
Aragón	-	-	-	-	-	-	-	-	-	-	-
Asturias (Principado de)	-	-	-	-	-	-	-	-	-	-	-
Balears (Illes)	636	3,5	4,3	1,5	2,7	1,0	0,7	2,4	1,7	0,6	5,0
Canarias	1.305	7,2	6,0	18,2	3,0	4,5	2,3	17,1	4,7	18,5	1,3
Cantabria	-	-	-	-	-	-	-	-	-	-	-
Castilla y León	-	-	-	-	-	-	-	-	-	-	-
Castilla - La Mancha	-	-	-	-	-	-	-	-	-	-	-
Cataluña	3.357	18,5	20,3	7,3	15,5	3,0	25,6	12,2	18,0	5,2	15,0
Comunitat Valenciana	3.578	19,7	19,5	37,6	12,1	6,5	8,0	29,3	11,7	15,4	41,3
Extremadura	-	-	-	-	-	-	-	-	-	-	-
Galicia	-	-	-	-	-	-	-	-	-	-	-
Madrid (Comunidad de)	4.954	27,3	23,4	7,6	51,5	53,3	54,7	31,7	53,6	47,6	30,0
Murcia (Región de)	262	1,4	1,7	0,3	0,0	1,0	0,2	2,4	1,5	2,3	0,0
Navarra (Comunidad Foral de)	4	0,0	0,0	0,0	0,0	0,0	0,0	0,0	0,0	0,0	0,0
País Vasco	129	0,7	0,8	0,1	1,1	0,5	0,4	0,0	1,1	0,9	0,0
Rioja (La)	-	-	-	-	-	-	-	-	-	-	-
Ceuta	-	-	-	-	-	-	-	-	-	-	-
Melilla	-	-	-	-	-	-	-	-	-	-	-

**E5.3. Distribución porcentual del alumnado extranjero según titularidad del centro, por procedencia.
Enseñanzas no universitarias**

	TOTAL	Europa		África		América			Asia	Oceania
		UE (27)	Resto	Norte	Resto	Norte	Central	Sur		
CENTROS PÚBLICOS										
TOTAL	82,5	81,4	78,9	91,3	83,5	60,7	80,9	80,0	76,4	57,6
Andalucía	86,3	82,2	81,3	92,7	81,5	75,5	87,5	87,6	85,8	70,7
Aragón	79,1	82,8	73,9	88,0	81,5	76,2	72,5	69,5	69,2	83,3
Asturias (Principado de)	81,4	87,5	85,2	89,3	80,1	79,3	83,8	76,9	77,1	57,1
Balears (Illes)	80,4	77,7	75,3	86,0	84,1	75,0	76,5	80,0	80,4	54,5
Canarias	88,7	82,1	65,6	98,4	96,7	77,2	93,2	93,8	80,1	80,0
Cantabria	71,3	81,3	72,0	82,5	63,2	78,4	72,2	67,0	62,6	100,0
Castilla y León	77,9	84,2	73,8	87,9	53,3	63,2	72,6	71,5	70,2	80,0
Castilla - La Mancha	91,3	92,5	90,8	96,3	88,3	87,5	88,5	87,3	84,7	88,9
Cataluña	82,1	75,3	74,8	88,6	86,4	51,4	84,8	81,0	78,3	52,1
Comunitat Valenciana	84,9	83,3	80,9	95,4	81,0	65,4	83,3	83,1	81,8	50,6
Extremadura	91,1	92,2	80,5	97,2	92,5	83,3	90,7	85,5	85,1	100,0
Galicia	85,7	87,8	95,3	93,4	89,1	80,7	84,2	83,1	82,3	56,0
Madrid (Comunidad de)	78,0	78,3	79,7	92,5	85,9	44,0	77,5	76,1	65,1	44,4
Murcia (Región de)	89,2	84,1	85,6	94,8	80,2	80,6	85,5	86,5	81,2	85,7
Navarra (Comunidad Foral de)	82,7	86,3	70,4	96,1	83,0	65,9	80,6	76,3	74,9	100,0
País Vasco	69,9	69,5	71,7	81,7	76,9	59,0	64,6	64,3	71,6	50,0
Rioja (La)	79,3	83,5	81,7	87,9	80,4	60,0	72,2	64,4	83,6	-
Ceuta	87,9	88,9	100,0	88,2	22,2	100,0	100,0	100,0	100,0	-
Melilla	97,7	97,9	93,3	98,1	90,3	100,0	100,0	90,5	100,0	100,0
CENTROS PRIVADOS (Excepto centros extranjeros)										
TOTAL	15,2	11,9	16,7	8,5	15,8	23,2	18,9	19,8	21,8	21,7
Andalucía	9,4	7,5	10,9	7,2	16,4	15,4	12,3	12,2	12,2	14,6
Aragón	20,9	17,2	26,1	12,0	18,5	23,8	27,5	30,5	30,8	16,7
Asturias (Principado de)	18,6	12,5	14,8	10,7	19,9	20,7	16,2	23,1	22,9	42,9
Balears (Illes)	17,3	15,6	21,8	13,8	15,7	20,6	23,4	19,9	19,2	27,3
Canarias	7,1	9,0	11,3	1,3	2,5	12,7	6,5	6,0	12,7	15,0
Cantabria	28,7	18,7	28,0	17,5	36,8	21,6	27,8	33,0	37,4	0,0
Castilla y León	22,1	15,8	26,2	12,1	46,7	36,8	27,4	28,5	29,8	20,0
Castilla - La Mancha	8,7	7,5	9,2	3,7	11,7	12,5	11,5	12,7	15,3	11,1
Cataluña	16,0	14,3	23,8	11,4	13,6	26,9	15,1	18,8	21,5	31,0
Comunitat Valenciana	11,3	9,0	10,6	4,4	18,4	20,7	16,0	16,7	15,3	6,5
Extremadura	8,9	7,8	19,5	2,8	7,5	16,7	9,3	14,5	14,9	0,0
Galicia	14,3	12,2	4,7	6,6	10,9	19,3	15,8	16,9	17,7	44,0
Madrid (Comunidad de)	18,7	13,6	17,9	6,7	12,1	24,3	22,3	23,4	30,7	22,2
Murcia (Región de)	10,1	10,6	14,1	5,2	19,5	17,5	14,3	13,5	16,4	14,3
Navarra (Comunidad Foral de)	17,3	13,5	29,6	3,9	17,0	34,1	19,4	23,7	25,1	0,0
País Vasco	29,7	28,2	28,1	18,2	23,0	39,2	35,4	35,6	27,9	50,0
Rioja (La)	20,7	16,5	18,3	12,1	19,6	40,0	27,8	35,6	16,4	-
Ceuta	12,1	11,1	0,0	11,8	77,8	0,0	0,0	0,0	0,0	-
Melilla	2,3	2,1	6,7	1,9	9,7	0,0	0,0	9,5	0,0	0,0
CENTROS EXTRANJEROS										
TOTAL	2,3	6,7	4,4	0,2	0,7	16,1	0,1	0,2	1,8	20,7
Andalucía	4,3	10,3	7,8	0,2	2,1	9,1	0,1	0,2	2,0	14,6
Aragón	0,0	0,0	0,0	0,0	0,0	0,0	0,0	0,0	0,0	0,0
Asturias (Principado de)	0,0	0,0	0,0	0,0	0,0	0,0	0,0	0,0	0,0	0,0
Balears (Illes)	2,4	6,7	2,8	0,1	0,2	4,4	0,1	0,1	0,4	18,2
Canarias	4,2	8,9	23,1	0,3	0,8	10,1	0,3	0,2	7,2	5,0
Cantabria	0,0	0,0	0,0	0,0	0,0	0,0	0,0	0,0	0,0	0,0
Castilla y León	0,0	0,0	0,0	0,0	0,0	0,0	0,0	0,0	0,0	0,0
Castilla - La Mancha	0,0	0,0	0,0	0,0	0,0	0,0	0,0	0,0	0,0	0,0
Cataluña	1,9	10,4	1,4	0,1	0,1	21,7	0,1	0,2	0,3	16,9
Comunitat Valenciana	3,7	7,7	8,5	0,2	0,6	13,9	0,7	0,2	2,8	42,9
Extremadura	0,0	0,0	0,0	0,0	0,0	0,0	0,0	0,0	0,0	0,0
Galicia	0,0	0,0	0,0	0,0	0,0	0,0	0,0	0,0	0,0	0,0
Madrid (Comunidad de)	3,3	8,1	2,4	0,7	2,1	31,7	0,2	0,5	4,2	33,3
Murcia (Región de)	0,8	5,3	0,3	0,0	0,3	1,9	0,3	0,1	2,5	0,0
Navarra (Comunidad Foral de)	0,0	0,2	0,0	0,0	0,0	0,0	0,0	0,0	0,0	0,0
País Vasco	0,5	2,3	0,1	0,1	0,1	1,7	0,0	0,1	0,5	0,0
Rioja (La)	0,0	0,0	0,0	0,0	0,0	0,0	0,0	0,0	0,0	-
Ceuta	0,0	0,0	0,0	0,0	0,0	0,0	0,0	0,0	0,0	-
Melilla	0,0	0,0	0,0	0,0	0,0	0,0	0,0	0,0	0,0	0,0

E5.4. Porcentaje de alumnado extranjero en enseñanzas de Régimen General no universitarias

(continúa)

	TOTAL (1)	E. Infantil	E. Primaria	ESO	Bachilleratos (2)	Ciclos Formativos FP - Grado Medio (2)	Ciclos Formativos FP - Grado Superior (2)	PCPI
TODOS LOS CENTROS								
TOTAL	9,5	7,5	9,7	12,0	6,8	9,7	6,1	20,9
Andalucía	5,5	4,5	5,8	7,2	4,3	4,1	3,7	7,5
Aragón	12,6	12,0	13,8	13,6	6,3	13,4	6,5	33,7
Asturias (Principado de)	5,0	2,3	5,3	7,8	3,4	5,5	2,7	19,1
Balears (Illes)	14,7	11,9	14,9	18,7	10,9	12,4	8,2	27,9
Canarias	7,6	4,8	7,3	10,4	7,8	6,8	6,3	12,8
Cantabria	7,0	3,5	6,5	9,9	5,8	9,8	9,0	25,4
Castilla y León	7,8	6,2	8,6	9,3	4,0	6,5	4,5	23,7
Castilla - La Mancha	9,2	7,5	10,4	11,2	5,6	7,2	4,6	15,6
Cataluña	13,3	10,7	13,1	17,3	9,8	17,3	8,5	34,4
Comunitat Valenciana	10,8	7,7	10,8	14,8	9,4	10,7	7,2	21,0
Extremadura	3,3	2,5	3,8	3,8	2,0	2,2	2,1	3,3
Galicia (3)	3,8	1,9	4,2	5,2	2,5	3,5	3,1	10,9
Madrid (Comunidad de)	12,9	10,3	13,3	16,5	10,2	14,6	8,2	32,8
Murcia (Región de)	11,9	10,0	12,2	14,9	7,8	11,3	6,1	19,8
Navarra (Comunidad Foral de)	9,5	5,8	10,6	12,0	5,2	10,2	6,4	28,2
País Vasco	7,1	5,3	7,0	8,5	5,0	9,8	6,3	37,4
Rioja (La)	16,3	15,3	17,5	18,3	7,2	12,1	8,1	41,7
Ceuta	3,8	4,5	3,3	2,6	2,1	3,1	3,3	15,7
Melilla	8,0	9,2	9,1	7,3	5,9	3,7	3,3	8,7
CENTROS PÚBLICOS								
TOTAL	11,4	9,6	12,1	14,4	7,6	9,9	6,2	20,3
Andalucía	6,3	5,2	6,7	8,3	4,4	4,4	3,8	8,0
Aragón	14,6	14,9	16,4	15,2	7,5	12,3	6,8	34,0
Asturias (Principado de)	5,7	2,8	6,6	8,6	4,0	5,1	2,9	18,8
Balears (Illes)	17,8	14,8	18,9	23,4	12,5	12,6	8,2	28,8
Canarias	8,6	5,6	8,4	12,0	7,9	6,9	6,2	12,8
Cantabria	7,1	3,4	7,0	11,0	6,2	7,9	7,9	19,9
Castilla y León	8,8	7,7	10,2	10,5	4,2	6,3	4,9	23,7
Castilla - La Mancha	10,2	8,7	11,5	12,3	6,0	7,5	4,8	16,1
Cataluña	16,6	13,5	16,8	22,3	12,5	19,0	8,9	37,0
Comunitat Valenciana	13,4	10,5	13,8	18,4	10,5	10,7	7,6	21,4
Extremadura	3,7	3,2	4,5	4,2	2,1	2,3	2,2	3,5
Galicia (3)	4,3	2,2	4,9	5,9	2,7	3,3	3,2	10,7
Madrid (Comunidad de)	18,3	15,9	20,1	22,9	13,2	14,5	8,0	34,3
Murcia (Región de)	14,6	13,1	15,7	18,4	8,4	12,3	6,7	19,6
Navarra (Comunidad Foral de)	12,0	7,6	14,5	14,9	6,0	10,3	6,4	27,4
País Vasco	9,5	8,1	9,9	10,9	6,4	9,8	6,9	41,9
Rioja (La)	19,2	21,0	21,3	20,9	8,4	12,2	8,0	39,9
Ceuta	4,3	6,1	4,4	3,5	2,2	3,1	3,3	7,5
Melilla	9,3	12,2	11,0	8,1	6,1	3,7	3,3	8,7
CENTROS PRIVADOS								
TOTAL	5,4	3,6	4,8	7,5	4,3	9,0	5,7	22,9
Andalucía	3,1	2,9	2,8	3,7	3,9	3,2	3,0	5,7
Aragón	8,4	6,2	8,0	10,6	2,6	16,2	5,8	32,9
Asturias (Principado de)	3,3	1,2	2,6	6,2	1,0	6,7	1,7	22,6
Balears (Illes)	8,8	6,6	8,3	11,2	6,3	11,1	8,4	24,6
Canarias	4,4	2,7	3,8	5,5	7,8	4,8	7,8	7,7
Cantabria	6,9	3,8	5,7	8,0	3,7	14,5	12,2	35,9
Castilla y León	5,6	3,3	5,4	7,2	3,3	6,8	3,4	23,8
Castilla - La Mancha	4,6	3,0	4,9	6,6	1,4	4,8	1,9	11,2
Cataluña	6,9	5,1	6,0	9,4	4,5	11,7	7,2	30,3
Comunitat Valenciana	5,3	2,6	4,8	8,1	5,8	11,0	5,2	16,0
Extremadura	1,5	0,6	1,3	2,3	1,4	1,8	1,1	0,7
Galicia (3)	2,5	1,2	2,4	3,6	0,8	4,5	2,1	11,9
Madrid (Comunidad de)	6,5	4,4	5,7	9,6	5,2	14,8	8,6	29,0
Murcia (Región de)	4,8	3,5	4,1	6,5	2,5	8,7	2,2	20,7
Navarra (Comunidad Foral de)	4,8	2,3	3,7	7,3	3,5	9,8	6,4	29,6
País Vasco	4,6	2,1	4,0	6,5	3,4	9,9	5,6	32,8
Rioja (La)	10,4	6,6	10,2	13,7	2,4	11,8	10,0	47,9
Ceuta	2,1	0,0	0,2	0,1	0,0	-	-	29,5
Melilla	1,2	0,7	1,7	0,7	0,0	-	-	-

(1) El Total incluye también el alumnado de Educación Especial Específica.

(2) Incluye el alumnado extranjero que cursa esta enseñanza en los regímenes presencial y a distancia.

(3) En E. Infantil no se incluye el alumnado de 1º ciclo por no disponerse de dicha información.

E5.4. Porcentaje de alumnado extranjero en enseñanzas de Régimen General no universitarias

(conclusión)

	TOTAL (1)	E. Infantil	E. Primaria	ESO	Bachilleratos (2)	Ciclos Formativos FP - Grado Medio (2)	Ciclos Formativos FP - Grado Superior (2)	PCPI
CENTROS PRIVADOS-ENSEÑANZA CONCERTADA								
TOTAL	5,3	3,5	4,3	7,1	4,6	9,4	6,3	23,0
Andalucía	2,2	2,4	1,5	2,5	1,9	3,2	2,7	5,7
Aragón	9,8	7,7	8,5	11,2	6,6	16,4	6,5	32,9
Asturias (Principado de)	3,8	1,3	2,7	6,6	2,7	8,3	2,1	22,6
Balears (Illes)	8,0	6,4	6,6	10,7	5,0	12,6	11,3	24,6
Canarias	2,4	1,2	1,8	3,6	15,5	3,1	1,8	7,7
Cantabria	7,3	4,0	5,9	8,1	5,8	14,7	14,2	35,9
Castilla y León	6,0	3,6	5,5	7,3	6,7	7,0	3,7	23,8
Castilla - La Mancha	5,4	3,9	5,1	6,8	1,1	4,6	0,9	11,4
Cataluña	6,8	5,0	5,3	8,9	5,0	12,7	7,3	30,3
Comunitat Valenciana	4,7	2,2	3,6	7,0	3,4	11,7	6,2	16,0
Extremadura	1,6	0,7	1,3	2,4	2,1	2,2	1,8	0,7
Galicia (3)	2,7	1,2	2,5	3,7	-	4,5	3,2	12,4
Madrid (Comunidad de)	7,6	5,2	5,7	10,6	9,8	15,9	11,0	29,2
Murcia (Región de)	4,8	3,6	3,8	6,3	5,9	10,6	2,9	20,7
Navarra (Comunidad Foral de)	4,9	2,4	3,7	7,3	3,5	10,1	7,1	29,6
País Vasco	4,6	2,1	3,9	6,5	3,4	9,6	5,5	32,8
Rioja (La)	11,4	8,6	10,2	13,7	2,2	11,8	10,7	47,9
Ceuta	2,2	0,0	0,2	0,1	-	-	-	29,5
Melilla	1,4	1,0	1,8	0,7	-	-	-	-
CENTROS PRIVADOS-ENSEÑANZA NO CONCERTADA (excepto centros extranjeros)								
TOTAL	2,6	2,3	2,8	3,1	2,1	6,1	4,4	7,9
Andalucía	2,1	1,5	2,8	3,4	1,1	3,2	3,3	0,0
Aragón	3,3	4,0	3,5	2,6	1,1	14,1	3,2	-
Asturias (Principado de)	1,2	1,2	1,3	1,1	0,8	3,5	1,5	-
Balears (Illes)	7,2	4,7	10,0	10,3	5,4	7,2	5,8	-
Canarias	5,1	4,0	5,9	5,8	4,2	10,1	9,0	-
Cantabria	3,0	2,9	0,0	0,9	2,9	-	0,0	-
Castilla y León	2,0	1,8	2,5	2,5	2,1	1,3	1,2	-
Castilla - La Mancha	1,8	1,7	1,1	2,8	1,4	5,8	2,4	0,0
Cataluña	3,8	3,4	4,7	5,4	2,6	8,2	7,0	-
Comunitat Valenciana	2,3	1,3	3,6	4,9	3,4	6,1	3,2	-
Extremadura	0,6	0,2	0,7	0,0	1,2	0,0	0,0	-
Galicia (3)	1,5	0,7	2,3	1,6	0,8	4,3	1,2	10,1
Madrid (Comunidad de)	2,1	2,1	1,7	2,1	2,4	2,7	5,3	4,0
Murcia (Región de)	2,5	2,3	4,6	3,7	0,7	5,0	1,5	-
Navarra (Comunidad Foral de)	1,4	1,8	-	-	-	0,0	0,0	-
País Vasco	6,6	0,0	0,6	1,1	0,0	16,4	8,6	-
Rioja (La)	1,8	1,5	-	-	2,5	-	-	-
Ceuta	0,0	0,0	-	-	-	-	-	-
Meiilla	0,2	0,2	0,0	-	-	-	-	-
CENTROS EXTRANJEROS								
TOTAL	25,7	20,4	24,6	30,5	34,8	100,0	2,3	-
Andalucía	40,9	31,3	38,9	48,7	50,8	-	-	-
Aragón	-	-	-	-	-	-	-	-
Asturias (Principado de)	-	-	-	-	-	-	-	-
Balears (Illes)	47,5	33,0	53,7	49,5	47,5	-	-	-
Canarias	20,2	11,7	18,3	25,5	44,5	-	-	-
Cantabria	-	-	-	-	-	-	-	-
Castilla y León	-	-	-	-	-	-	-	-
Castilla - La Mancha	-	-	-	-	-	-	-	-
Cataluña	34,5	32,0	33,4	37,7	38,8	-	-	-
Comunitat Valenciana	20,8	15,4	18,9	27,8	25,9	-	-	-
Extremadura	-	-	-	-	-	-	-	-
Galicia	-	-	-	-	-	-	-	-
Madrid (Comunidad de)	22,0	19,2	21,2	25,0	31,4	100,0	2,3	-
Murcia (Región de)	15,3	9,5	15,0	23,4	21,7	-	-	-
Navarra (Comunidad Foral de)	4,5	1,5	-	-	-	-	-	-
País Vasco	6,4	5,3	7,8	5,3	5,3	-	-	-
Rioja (La)	-	-	-	-	-	-	-	-
Ceuta	-	-	-	-	-	-	-	-
Meiilla	-	-	-	-	-	-	-	-

(1) El Total incluye también el alumnado de Educación Especial Específica.

(2) Incluye el alumnado extranjero que cursa esta enseñanza en los regímenes presencial y a distancia.

(3) En E. Infantil no se incluye el alumnado de 1º ciclo por no disponerse de dicha información.

E5.5. Variación del alumnado extranjero por comunidad autónoma. Enseñanzas no universitarias

	2001-02	2006-07	Var. % 2006-07/ 2001-02	2011-12	Var. % 2011-12/ 2006-07	Var. % 2011-12/ 2001-02
TOTAL	207.112	610.702	194,9	781.236	27,9	277,2
Andalucía	22.749	71.562	214,6	91.114	27,3	300,5
Aragón	5.214	19.931	282,3	27.372	37,3	425,0
Asturias (Principado de)	1.661	4.842	191,5	7.025	45,1	322,9
Baleares (Illes)	8.712	21.782	150,0	26.989	23,9	209,8
Canarias	14.185	29.852	110,4	31.275	4,8	120,5
Cantabria	1.097	4.565	316,1	6.671	46,1	508,1
Castilla y León	6.274	22.179	253,5	29.776	34,3	374,6
Castilla-La Mancha	5.801	24.240	317,9	35.601	46,9	513,7
Cataluña	36.308	127.201	250,3	172.986	36,0	376,4
Comunitat Valenciana	23.139	82.071	254,7	95.458	16,3	312,5
Extremadura	1.950	4.779	145,1	6.205	29,8	218,2
Galicia	3.497	11.586	231,3	17.764	53,3	408,0
Madrid (Comunidad de)	57.433	124.368	116,5	150.823	21,3	162,6
Murcia (Región de)	8.370	28.948	245,9	34.114	17,8	307,6
Navarra (Comunidad Foral de)	3.611	9.553	164,6	10.263	7,4	184,2
País Vasco	4.723	16.203	243,1	26.987	66,6	471,4
Rioja (La)	1.520	5.834	283,8	8.571	46,9	463,9
Ceuta	135	256	89,6	709	177,0	425,2
Melilla	733	950	29,6	1.533	61,4	109,1

E5.6. Variación del alumnado extranjero por país de nacionalidad. Enseñanzas no universitarias

	2001-02		2006-07		2011-12		Var. % 2011-12/ 2001-02
	Valores absolutos	%	Valores absolutos	%	Valores absolutos	%	
TOTAL	207.112	100,0	610.702	100,0	781.236	100,0	277,2
Unión Europea (27)	46.552	22,5	149.443	24,5	203.182	26,0	336,5
Alemania	7.699	3,7	9.742	1,6	10.235	1,3	32,9
Bélgica	1.465	0,7	2.048	0,3	2.034	0,3	38,8
Bulgaria	3.019	2,3	14.645	2,4	18.299	2,3	281,8
Francia	4.793	1,4	7.858	1,3	11.169	1,4	287,8
Italia	2.880	0,3	8.639	1,4	13.091	1,7	2.157,1
Lituania	580	0,7	2.246	0,4	2.534	0,3	66,1
Países Bajos	1.526	1,2	3.156	0,5	3.519	0,5	44,6
Polonia	2.434	1,2	6.260	1,0	8.482	1,1	248,5
Portugal	4.073	2,0	7.737	1,3	9.064	1,2	122,5
Reino Unido	9.305	4,5	24.544	4,0	19.881	2,5	113,7
Rumanía	5.413	2,6	57.059	9,3	97.587	12,5	1.702,8
Suecia	908	0,4	1.155	0,2	1.386	0,2	52,6
Otros países Unión Europea	2.457	1,2	1	0,0	5.901	0,8	140,2
Resto de Europa	7.821	3,8	22.489	3,7	29.837	3,8	281,5
Rusia	2.429	1,2	7.020	1,1	9.490	1,2	290,7
Suiza	1.288	0,6	1.749	0,3	1.609	0,2	24,9
Ucrania	1.817	0,9	8.856	1,5	12.371	1,6	580,8
Otros países Europa	2.287	1,1	1	0,0	6.367	0,8	178,4
África	48.873	23,6	119.560	19,6	197.229	25,2	303,6
Argelia	1.845	0,9	4.520	0,7	8.078	1,0	337,8
Guinea Ecuatorial	1.970	1,0	2.965	0,5	2.987	0,4	51,6
Marruecos	38.600	18,6	95.633	15,7	155.926	20,0	304,0
Otros países África	6.458	3,1	3	0,0	30.238	3,9	368,2
América del Norte	3.652	1,8	6.077	1,0	7.446	1,0	103,9
Canadá	232	0,1	320	0,1	380	0,0	63,8
Estados Unidos	2.042	1,0	3.051	0,5	4.068	0,5	99,2
México	1.378	0,7	2.706	0,4	2.998	0,4	117,6
América Central	10.724	5,2	21.377	3,5	32.104	4,1	199,4
Cuba	203	0,1	386	0,1	1.373	0,2	576,4
República Dominicana	6.294	3,0	12.164	2,0	16.930	2,2	169,0
Otros países América Central	4.227	2,0	1	0,0	13.801	1,8	226,5
América del Sur	76.475	36,9	260.471	42,7	256.221	32,8	235,0
Argentina	7.634	3,7	30.565	5,0	22.804	2,9	198,7
Bolivia	1.648	0,8	27.450	4,5	31.096	4,0	1.786,9
Brasil	3.101	1,5	11.257	1,8	15.661	2,0	405,0
Chile	2.091	1,0	7.265	1,2	7.303	0,9	249,3
Colombia	24.016	11,6	49.631	8,1	49.237	6,3	105,0
Ecuador	27.138	13,1	95.869	15,7	79.400	10,2	192,6
Perú	5.475	2,6	15.496	2,5	23.091	3,0	321,8
Uruguay	1.358	0,7	9.708	1,6	7.582	1,0	458,3
Venezuela	3.860	1,9	10.403	1,7	11.351	1,5	194,1
Otros países América del Sur	154	0,1	0	0,0	8.696	1,1	5.546,8
Asia	12.207	5,9	29.421	4,8	54.470	7,0	346,2
China	5.194	2,5	15.031	2,5	27.607	3,5	431,5
Filipinas	1.410	0,7	2.406	0,4	3.628	0,5	157,3
India	1.192	0,6	2.329	0,4	4.338	0,6	263,9
Pakistán	799	0,4	3.288	0,5	9.750	1,2	1.120,3
Otros países Asia	3.612	1,7	1	0,0	9.147	1,2	153,2
Oceanía	167	0,1	302	0,0	387	0,0	131,7
No consta País	641	0,3	1.562	0,3	360	0,0	-43,8

**E5.7. Población extranjera y alumnado extranjero por país de nacionalidad.
Enseñanzas no universitarias**

	Población extranjera (1)		Alumnado extranjero		Alumnado/ Población %
	Valores absolutos	%	Valores absolutos	%	
TOTAL	5.736.261	100,0	781.236	100,0	13,6
Unión Europea (27)	2.443.618	42,6	203.182	26,0	8,3
Alemania	196.878	3,4	10.235	1,3	5,2
Bélgica	36.548	0,6	2.034	0,3	5,6
Bulgaria	176.411	3,1	18.299	2,3	10,4
Francia	121.637	2,1	11.169	1,4	9,2
Italia	191.901	3,3	13.091	1,7	6,8
Lituania	22.862	0,4	2.534	0,3	11,1
Países Bajos	55.445	1,0	3.519	0,5	6,3
Polonia	84.281	1,5	8.482	1,1	10,1
Portugal	138.682	2,4	9.064	1,2	6,5
Reino Unido	397.892	6,9	19.881	2,5	5,0
Rumanía	897.203	15,6	97.587	12,5	10,9
Suecia	25.671	0,4	1.386	0,2	5,4
Otros países Unión Europea	98.207	1,7	5.901	0,8	6,0
Resto de Europa	219.009	3,8	29.837	3,8	13,6
Rusia	57.644	1,0	9.490	1,2	16,5
Suiza	18.325	0,3	1.609	0,2	8,8
Ucrania	88.966	1,6	12.371	1,6	13,9
Otros países Europa	54.074	0,9	6.367	0,8	11,8
África	1.102.329	19,2	197.229	25,2	17,9
Argelia	62.912	1,1	8.078	1,0	12,8
Guinea Ecuatorial	14.374	0,3	2.987	0,4	20,8
Marruecos	788.563	13,7	155.926	20,0	19,8
Otros países África	236.480	4,1	30.238	3,9	12,8
América del Norte	56.642	1,0	7.446	1,0	13,1
Canadá	3.219	0,1	380	0,0	11,8
Estados Unidos	27.856	0,5	4.068	0,5	14,6
México	25.567	0,4	2.998	0,4	11,7
América Central	218.216	3,8	32.104	4,1	14,7
Cuba	54.958	1,0	1.373	0,2	2,5
República Dominicana	92.846	1,6	16.930	2,2	18,2
Otros países América Central	70.412	1,2	13.801	1,8	19,6
América del Sur	1.298.197	22,6	256.221	32,8	19,7
Argentina	109.258	1,9	22.804	2,9	20,9
Bolivia	186.018	3,2	31.096	4,0	16,7
Brasil	99.870	1,7	15.661	2,0	15,7
Chile	39.204	0,7	7.303	0,9	18,6
Colombia	246.345	4,3	49.237	6,3	20,0
Ecuador	308.174	5,4	79.400	10,2	25,8
Perú	122.643	2,1	23.091	3,0	18,8
Uruguay	38.980	0,7	7.582	1,0	19,5
Venezuela	59.322	1,0	11.351	1,5	19,1
Otros países América del Sur	88.383	1,5	8.696	1,1	9,8
Asia	395.089	6,9	54.470	7,0	13,8
China	177.001	3,1	27.607	3,5	15,6
Filipinas	30.641	0,5	3.628	0,5	11,8
India	35.888	0,6	4.338	0,6	12,1
Pakistán	79.984	1,4	9.750	1,2	12,2
Otros países Asia	71.575	1,2	9.147	1,2	12,8
Oceanía	2.593	0,0	387	0,0	14,9
No consta País	568	0,0	360	0,0	-

(1) Población a 1 de Enero de 2012.

E5.8. Alumnado extranjero por universidad. Educación Universitaria (1)

	Número de alumnos extranjeros						Porcentaje de alumnado extranjero		
	TOTAL		E. Universitaria de 1º y 2º ciclo y Grados		Másteres Oficiales		TOTAL	E. Universitaria de 1º y 2º ciclos y Grados	Másteres Oficiales
	Total	De ellos proceden de la UE (27)	Total	De ellos proceden de la UE (27)	Total	De ellos proceden de la UE (27)			
TOTAL	69.953	24.530	49.022	19.730	20.931	4.800	4,4	3,4	18,1
TOTAL U. PÚBLICAS	59.017	19.915	43.211	16.359	15.806	3.556	4,3	3,4	17,8
A Coruña	179	39	133	32	46	7	0,9	0,7	4,5
Alcalá	1.309	417	848	331	461	86	6,9	4,9	25,7
Alicante	1.519	552	1.302	508	217	44	5,2	4,7	14,4
Almería	508	214	404	189	104	25	4,0	3,4	10,0
Autónoma de Barcelona	2.220	791	1.506	545	714	246	5,9	4,3	28,5
Autónoma de Madrid	1.524	525	958	392	566	133	5,4	3,7	23,7
Barcelona	4.093	1.140	2.590	804	1.503	336	7,6	5,3	27,6
Burgos	183	58	170	57	13	1	2,1	2,0	6,0
Cádiz	416	131	308	111	108	20	2,0	1,5	11,4
Cantabria	320	79	241	62	79	17	2,8	2,2	10,5
Carlos III de Madrid	1.182	361	631	231	551	130	6,8	4,0	36,3
Castilla-La Mancha	548	133	389	114	159	19	1,9	1,4	14,2
Complutense de Madrid	5.083	1.577	3.633	1.275	1.450	302	6,6	5,1	28,7
Córdoba	546	100	326	59	220	41	2,8	1,8	15,7
Extremadura	258	118	202	97	56	21	1,1	0,9	3,3
Girona	1.248	599	1.011	538	237	61	9,0	7,8	28,0
Granada	2.413	758	1.787	600	626	158	4,2	3,3	16,3
Huelva	276	84	185	74	91	10	2,3	1,7	9,7
Illes Balears	880	303	773	274	107	29	5,9	5,7	8,3
Jaén	508	52	274	34	234	18	3,0	1,7	24,1
Jaume I de Castellón	919	472	642	384	277	88	6,2	5,0	15,8
La Laguna	1.331	322	1.278	303	53	19	5,6	5,6	6,4
La Rioja	159	43	148	41	11	2	3,0	2,9	8,1
Las Palmas de Gran Canaria	812	240	764	231	48	9	3,9	3,8	8,9
León	299	92	196	50	103	42	2,0	1,4	18,4
Lleida	478	172	350	157	128	15	5,0	4,1	13,2
Málaga	1.714	520	1.526	470	188	50	4,5	4,3	9,8
Miguel Hernández	553	169	437	147	116	22	4,1	3,7	7,5
Murcia	1.041	303	870	257	171	46	3,3	3,0	7,6
Oviedo	364	125	311	116	53	9	1,4	1,3	5,2
Pablo de Olavide	317	82	119	43	198	39	2,7	1,1	16,3
País Vasco/Euskal Herriko Unibertsitatea	1.262	323	768	250	494	73	2,9	1,8	21,3
Politécnica de Cartagena	223	29	201	27	22	2	3,2	3,0	8,0
Politécnica de Catalunya	1.959	383	1.208	282	751	101	6,0	4,0	30,0
Politécnica de Madrid	1.936	400	1.324	340	612	60	5,1	3,7	29,0
Politécnica de Valencia	3.560	1.910	3.029	1.790	531	120	9,8	8,9	20,9
Pompeu Fabra	1.196	467	490	193	706	274	9,2	4,3	44,8
Pública de Navarra	217	62	162	57	55	5	2,8	2,3	8,2
Rey Juan Carlos	1.756	588	1.140	484	616	104	5,9	4,2	22,0
Rovira i Virgili	787	243	525	213	262	30	6,1	4,5	20,4
Salamanca	1.289	432	895	359	394	73	4,6	3,4	26,8
Santiago de Compostela	733	382	575	359	158	23	2,7	2,3	9,4
Sevilla	1.606	359	1.193	252	413	107	2,5	2,0	11,4
València Estudi General	2.275	799	1.434	580	841	219	4,6	3,2	17,3
Valladolid	566	190	393	158	173	32	2,2	1,6	16,3
Vigo	313	97	162	40	151	57	1,5	0,9	7,4
Zaragoza	852	391	673	335	179	56	2,6	2,2	9,6
Nacional de Educación a Distancia	5.095	2.262	4.727	2.114	368	148	3,0	2,9	6,4
Internacional de Andalucía	88	10	-	-	88	10	33,5	-	33,5
Internacional Menéndez Pelayo	104	17	-	-	104	17	13,3	-	13,3
TOTAL U. PRIVADAS	10.936	4.615	5.811	3.371	5.125	1.244	5,4	3,3	18,8
Abat Oliba CEU	73	17	52	16	21	1	4,7	3,6	19,1
Alfonso X El Sabio	1.014	940	1.012	939	2	1	11,2	11,3	1,7
Antonio de Nebrija	343	43	61	28	282	15	10,1	2,5	30,2
Camilo José Cela	311	74	99	46	212	28	3,1	1,2	11,7
Cardenal Herrera-CEU	136	77	124	76	12	1	3,8	3,8	3,6
Católica de Valencia San Vicente Mártir	349	89	167	77	182	12	3,1	1,7	13,9
Católica San Antonio de Murcia	117	35	71	28	46	7	1,3	0,9	5,2
Católica Santa Teresa de Jesús de Ávila	20	9	9	2	11	7	0,8	0,4	9,6
Deusto	498	161	51	18	447	143	6,1	0,7	42,2
Europea de Madrid	1.550	905	1.254	856	296	49	11,6	10,2	28,7
Europea Miguel de Cervantes	7	3	7	3	-	-	0,6	0,6	-
Francisco de Vitoria	97	31	63	18	34	13	2,6	1,8	12,0
I.E. Universidad	735	243	168	98	567	145	43,1	26,5	53,0
Internacional de Catalunya	268	142	168	99	100	43	7,7	5,2	36,5
Mondragón Unibertsitatea	85	13	25	11	60	2	2,5	0,8	12,7
Navarra	1.132	232	395	69	737	163	11,1	4,7	43,8
Pontificia Comillas	408	240	304	218	104	22	5,2	4,4	12,3
Pontificia de Salamanca	49	21	45	21	4	-	1,1	1,0	19,0
Ramón Llull	1.354	556	469	182	885	374	9,3	3,8	41,7
San Jorge	104	95	97	92	7	3	6,8	6,7	8,6
San Pablo CEU	262	112	133	69	129	43	2,2	1,5	3,9
Vic	119	52	104	47	15	5	2,2	2,1	4,3
A Distancia de Madrid	274	36	31	16	243	20	6,4	1,5	11,1
Internacional de La Rioja	464	145	120	52	344	93	5,5	2,2	11,5
Internacional Valenciana	22	16	5	2	17	14	4,0	2,3	5,2
Oberta de Catalunya	1.145	328	777	288	368	40	2,4	1,8	10,4

(1) No se incluye alumnado de Universidades extranjeras del Programa Erasmus (ver capítulo G2) ni el alumnado extranjero matriculado en Doctorado.

**E5.9. Distribución porcentual del alumnado extranjero según comunidad autónoma, por enseñanza.
Educación de Adultos**

	TOTAL		Enseñanzas de Carácter Formal						Enseñanzas de Carácter No Formal	
	TOTAL	%	Total (cifras abs.)	Total %	EE. Iniciales (1)	E. Secunda- ria para Personas Adultas (2)	Lengua castella- na para inmigran- tes	Enseñan- zas Técni- co Profesio- nales	TOTAL	%
TOTAL	115.461	100,0	100.185	100,0	100,0	100,0	100,0	100,0	15.276	100,0
Andalucía	17.335	15,0	15.634	15,6	5,0	16,6	24,6	13,0	1.701	11,1
Aragón	5.270	4,6	4.209	4,2	0,9	2,9	6,8	11,1	1.061	6,9
Asturias (Principado de)	1.169	1,0	872	0,9	0,6	1,2	1,0	0,4	297	1,9
Balears (Illes)	4.947	4,3	3.545	3,5	2,6	5,7	3,4	1,6	1.402	9,2
Canarias	2.623	2,3	2.623	2,6	2,4	7,6	0,0	2,3	0	0,0
Cantabria	1.112	1,0	699	0,7	0,5	0,8	0,9	0,6	413	2,7
Castilla y León	3.755	3,3	2.007	2,0	1,1	3,5	1,5	4,8	1.748	11,4
Castilla - La Mancha	4.777	4,1	4.241	4,2	1,1	8,0	5,1	1,6	536	3,5
Cataluña	28.909	25,0	28.909	28,9	44,5	14,8	20,5	49,8	-	-
Comunitat Valenciana	10.562	9,1	7.794	7,8	9,6	0,0	11,8	0,0	2.768	18,1
Extremadura	1.049	0,9	876	0,9	0,3	2,0	0,7	0,4	173	1,1
Galicia	1.013	0,9	1.013	1,0	1,1	2,8	0,0	0,0	-	-
Madrid (Comunidad de)	16.560	14,3	13.897	13,9	8,2	19,6	15,8	11,2	2.663	17,4
Murcia (Región de)	3.706	3,2	1.812	1,8	0,6	4,2	1,5	1,5	1.894	12,4
Navarra (Comunidad Foral de)	1.886	1,6	1.724	1,7	0,4	0,8	3,6	0,6	162	1,1
País Vasco	8.272	7,2	8.272	8,3	19,3	7,8	0,0	0,5	-	-
Rioja (La)	1.729	1,5	1.485	1,5	0,8	1,1	2,4	0,7	244	1,6
Ceuta	459	0,4	356	0,4	0,5	0,5	0,3	0,0	103	0,7
Melilla	328	0,3	217	0,2	0,4	0,3	0,1	0,1	111	0,7

E5.10. Distribución porcentual del alumnado extranjero en enseñanzas de Carácter Formal según comunidad autónoma, por procedencia. Educación de Adultos

	TOTAL (cifras abs.)	TOTAL	Europa		África		América			Asia	Oceanía
			UE (27)	Resto	Norte	Resto	Norte	Central	Sur		
TOTAL	98.420	100,0	100,0	100,0	100,0	100,0	100,0	100,0	100,0	100,0	100,0
Andalucía	16.825	17,1	27,3	29,6	27,0	34,5	14,6	8,7	13,2	15,2	25,3
Aragón	4.468	4,5	6,2	4,3	6,5	11,8	3,4	6,0	3,7	5,5	0,0
Asturias (Principado de)	921	0,9	1,3	1,7	0,7	1,2	3,4	2,2	2,2	0,8	1,3
Balears (Illes)	2.846	2,9	5,0	2,4	3,3	2,6	7,6	3,2	6,0	2,2	6,3
Canarias	2.045	2,1	1,8	0,5	2,1	2,4	1,2	8,1	6,2	0,7	1,3
Cantabria	694	0,7	0,9	2,0	0,4	1,5	1,5	1,1	1,5	0,8	0,0
Castilla y León	2.356	2,4	3,9	0,7	3,1	1,9	8,2	8,4	4,5	1,6	7,6
Castilla-La Mancha	4.340	4,4	6,1	5,0	8,5	3,4	3,4	6,3	5,4	3,5	2,5
Cataluña	27.678	28,1
Comunitat Valenciana	8.676	8,8	19,8	18,7	10,0	7,3	11,0	5,3	10,5	14,7	11,4
Extremadura	787	0,8	1,0	0,8	1,4	0,7	0,9	2,3	1,3	0,6	0,0
Galicia	1.074	1,1	1,3	0,7	0,9	1,4	3,0	3,5	3,0	0,6	1,3
Madrid (Comunidad de)	13.468	13,7	16,5	21,6	16,1	11,8	31,1	29,8	27,0	22,6	19,0
Murcia (Región de)	838	0,9	0,4	1,1	0,6	0,3	0,3	0,7	3,3	0,1	0,0
Navarra (Comunidad Foral de)	1.481	1,5	1,8	1,9	2,9	2,8	1,5	1,4	1,3	1,1	0,0
País Vasco	7.981	8,1	5,5	7,9	12,0	14,4	8,8	12,0	9,5	24,2	24,1
Rioja (La)	1.326	1,3	1,2	1,1	2,3	1,1	0,0	0,9	1,4	5,6	0,0
Ceuta	379	0,4	0,0	0,0	1,3	1,0	0,0	0,1	0,0	0,1	0,0
Melilla	237	0,2	0,0	0,0	1,0	0,0	0,0	0,0	0,0	0,0	0,0

(1) Además se incluye en esta categoría el alumnado que cursa otras enseñanzas formales de Educación de Adultos no recogidas en el resto de categorías presentadas en esta tabla.

(2) Incluye el alumnado de Preparación de pruebas libres de Bachillerato para adultos.

E5.11. Alumnado extranjero por país de nacionalidad. Educación de Adultos

	TOTAL	%	Enseñanzas de Carácter Formal	%	Enseñanzas de Carácter no Formal	%
TOTAL	115.461	100,0	100.185	100,0	15.276	100,0
Unión Europea (27)	17.541	15,2	14.145	14,1	3.396	22,2
Alemania	1.241	1,1	987	1,0	254	1,7
Bélgica	327	0,3	269	0,3	58	0,4
Bulgaria	1.946	1,7	1.518	1,5	428	2,8
Francia	910	0,8	640	0,6	270	1,8
Italia	767	0,7	557	0,6	210	1,4
Lituania	284	0,2	223	0,2	61	0,4
Países Bajos	444	0,4	373	0,4	71	0,5
Polonia	822	0,7	669	0,7	153	1,0
Portugal	806	0,7	620	0,6	186	1,2
Reino Unido	3.189	2,8	2.690	2,7	499	3,3
Rumanía	5.892	5,1	4.815	4,8	1.077	7,1
Suecia	89	0,1	79	0,1	10	0,1
Otros países Unión Europea	824	0,7	705	0,7	119	0,8
Resto de Europa	3.189	2,8	2.645	2,6	544	3,6
Rusia	1.151	1,0	967	1,0	184	1,2
Suiza	162	0,1	121	0,1	41	0,3
Ucrania	1.429	1,2	1.180	1,2	249	1,6
Otros países Europa	447	0,4	377	0,4	70	0,5
África	35.644	30,9	31.002	30,9	4.642	30,4
Argelia	1.661	1,4	1.465	1,5	196	1,3
Guinea Ecuatorial	441	0,4	371	0,4	70	0,5
Marruecos	24.056	20,8	20.846	20,8	3.210	21,0
Otros países África	9.486	8,2	8.320	8,3	1.166	7,6
América del Norte	436	0,4	316	0,3	120	0,8
Canadá	41	0,0	28	0,0	13	0,1
Estados Unidos	239	0,2	191	0,2	48	0,3
México	156	0,1	97	0,1	59	0,4
América Central	2.741	2,4	2.092	2,1	649	4,2
Cuba	543	0,5	417	0,4	126	0,8
República Dominicana	1.497	1,3	1.176	1,2	321	2,1
Otros países América Central	701	0,6	499	0,5	202	1,3
América del Sur	21.949	19,0	16.561	16,5	5.388	35,3
Argentina	1.538	1,3	1.070	1,1	468	3,1
Bolivia	2.232	1,9	1.618	1,6	614	4,0
Brasil	2.426	2,1	1.933	1,9	493	3,2
Chile	502	0,4	359	0,4	143	0,9
Colombia	5.224	4,5	3.985	4,0	1.239	8,1
Ecuador	6.504	5,6	5.098	5,1	1.406	9,2
Perú	1.462	1,3	940	0,9	522	3,4
Uruguay	517	0,4	368	0,4	149	1,0
Venezuela	922	0,8	735	0,7	187	1,2
Otros países América del Sur	622	0,5	455	0,5	167	1,1
Asia	6.120	5,3	5.633	5,6	487	3,2
China	1.706	1,5	1.602	1,6	104	0,7
Filipinas	222	0,2	207	0,2	15	0,1
India	388	0,3	326	0,3	62	0,4
Pakistán	2.166	1,9	2.079	2,1	87	0,6
Otros países Asia	1.638	1,4	1.419	1,4	219	1,4
Oceanía	55	0,0	52	0,1	3	0,0
No consta País	27.786	24,1	27.739	27,7	47	0,3

E5.12. Población extranjera de 3 a 15 años nacida en España, por comunidad autónoma y grupo de edad (1)

	3-15 años		3-5 años		6-11 años		12-15 años	
	Población extranjera nacida en España	% respecto Total población extranjera	Población extranjera nacida en España	% respecto Total población extranjera	Población extranjera nacida en España	% respecto Total población extranjera	Población extranjera nacida en España	% respecto Total población extranjera
TOTAL	221.876	32,5	124.322	72,4	85.112	29,3	12.442	5,7
Andalucía	24.906	29,2	13.893	68,5	9.630	25,7	1.383	5,0
Aragón	7.879	33,5	4.725	73,5	2.888	28,4	266	3,8
Asturias (Principado de)	946	17,0	555	52,0	343	13,9	48	2,4
Balears (Illes)	8.853	33,8	4.585	68,5	3.556	31,3	712	8,8
Canarias	8.480	30,2	3.858	65,3	3.614	29,5	1.008	10,2
Cantabria	870	17,6	555	58,1	292	13,6	23	1,2
Castilla y León	5.647	23,7	3.539	65,5	1.905	18,1	203	2,6
Castilla - La Mancha	10.741	31,7	6.547	73,5	3.836	25,8	358	3,5
Cataluña	57.772	37,1	32.254	74,9	21.975	33,9	3.543	7,4
Comunitat Valenciana	31.311	32,1	17.579	73,3	12.437	29,9	1.295	4,1
Extremadura	1.529	25,5	798	61,8	669	24,7	62	3,1
Galicia	1.714	13,8	927	41,5	662	11,6	125	2,8
Madrid (Comunidad de)	39.562	35,7	21.805	77,6	15.246	33,2	2.511	6,8
Murcia (Región de)	11.210	35,4	6.271	78,6	4.460	34,2	479	4,5
Navarra (Comunidad Foral de)	2.618	28,2	1.595	65,5	914	22,8	109	3,9
País Vasco	4.269	23,9	2.807	65,4	1.332	17,4	130	2,2
Rioja (La)	2.338	31,7	1.422	72,6	851	26,6	65	2,9
Ceuta	288	51,5	149	81,9	125	49,2	14	11,4
Melilla	943	58,7	458	83,9	377	58,0	108	26,3

(1) Población a 1 de enero del año del 2012.

NOTA: El Ordenamiento jurídico español no atribuye, con carácter general, la nacionalidad española a los nacidos en territorio español de padres extranjeros. Ahora bien, sí otorga dicha nacionalidad si el nacido no tiene ninguna otra, pues en ningún caso un niño puede carecer de nacionalidad.

E5.13. Población extranjera de 3 a 15 años nacida en España, por nacionalidad y grupo de edad (1)

	3-15 años		3-5 años		6-11 años		12-15 años	
	2007	2012	2007	2012	2007	2012	2007	2012
TOTAL	77.678	221.876	44.540	124.322	26.539	85.112	6.599	12.442
Unión Europea-27 (2)	16.561	78.126	7.316	42.629	6.628	30.964	2.617	4.533
Alemania	2.281	3.763	840	1.313	1.042	1.746	399	704
Francia	1.936	3.284	869	1.328	812	1.494	255	462
Italia	2.093	6.093	1.191	2.979	653	2.711	249	403
Portugal	1.797	2.931	543	1.350	743	1.137	511	444
Reino Unido	3.550	7.709	1.527	3.141	1.444	3.584	579	984
Otros países Unión Europea (2)	4.904	54.346	2.346	32.518	1.934	20.292	624	1.536
Resto de Europa (2)	8.870	7.249	7.207	3.820	1.444	3.201	219	228
África	38.242	99.295	21.954	56.315	13.856	37.713	2.432	5.267
Marruecos	28.713	77.150	16.930	44.256	10.271	29.080	1.512	3.814
Otros países África	9.529	22.145	5.024	12.059	3.585	8.633	920	1.453
América del Norte	413	586	174	274	157	227	82	85
Estados Unidos	273	329	92	122	115	142	66	65
Otros países América del Norte	140	257	82	152	42	85	16	20
América Central	1.486	4.348	908	2.893	484	1.267	94	188
Cuba	63	107	37	75	21	26	5	6
República Dominicana	1.254	2.992	739	1.829	436	998	79	165
Otros países América Central	169	1.249	132	989	27	243	10	17
América del Sur	3.807	8.867	2.938	6.637	681	2.018	188	212
Argentina	235	611	172	438	46	157	17	16
Colombia	612	1.118	457	749	110	326	45	43
Ecuador	2.007	3.113	1.674	2.358	302	683	31	72
Otros países América del Sur	953	4.025	635	3.092	223	852	95	81
Asia	8.251	23.322	4.021	11.709	3.273	9.689	957	1.924
China	5.318	15.847	2.630	7.374	2.150	7.053	538	1.420
Filipinas	1.189	1.856	546	747	483	864	160	245
India	579	1.257	229	755	238	411	112	91
Otros países Asia	1.165	4.362	616	2.833	402	1.361	147	168
Oceanía	16	37	9	22	5	12	2	3
No consta País	32	46	13	23	11	21	8	2

(1) Población a 1 de enero de los años de referencia.

(2) Para el año 2007 se ha tenido en cuenta la Unión Europea (25).

NOTA: El Ordenamiento jurídico español no atribuye, con carácter general, la nacionalidad española a los nacidos en territorio español de padres extranjeros. Ahora bien, sí otorga dicha nacionalidad si el nacido no tiene ninguna otra, pues en ningún caso un niño puede carecer de nacionalidad.

E5.14. Porcentaje de alumnado extranjero en E. Primaria

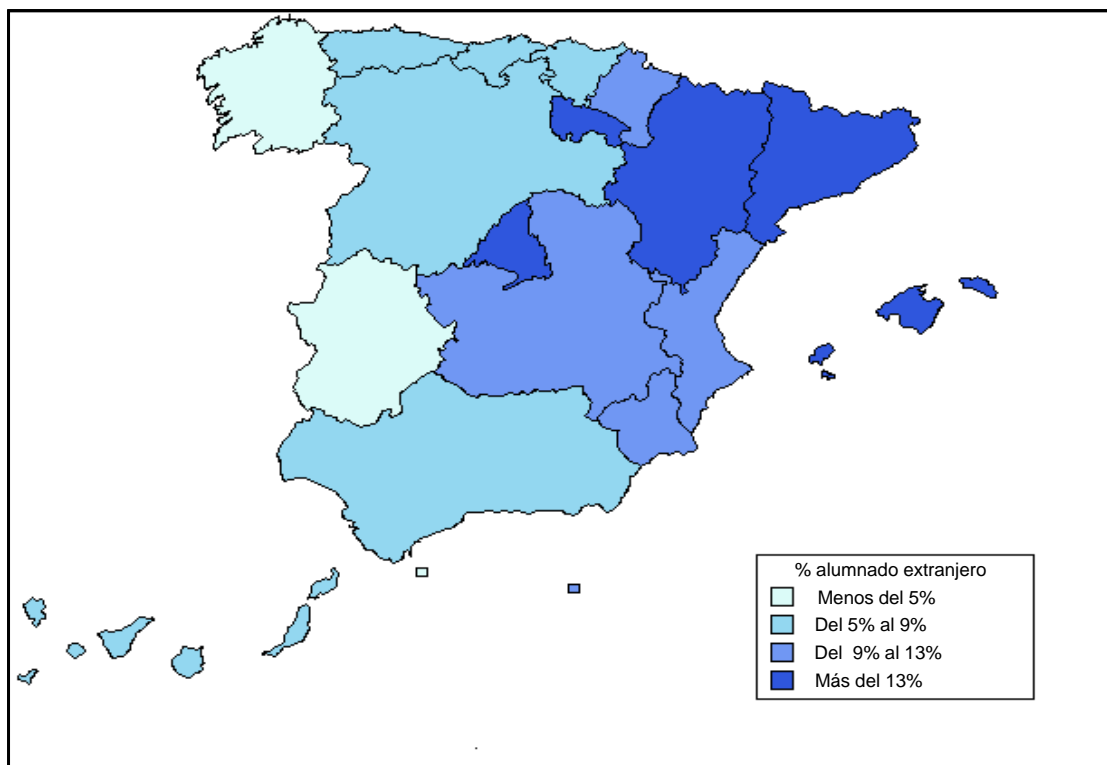

E5.15. Distribución porcentual del alumnado extranjero según su procedencia. Enseñanzas no universitarias

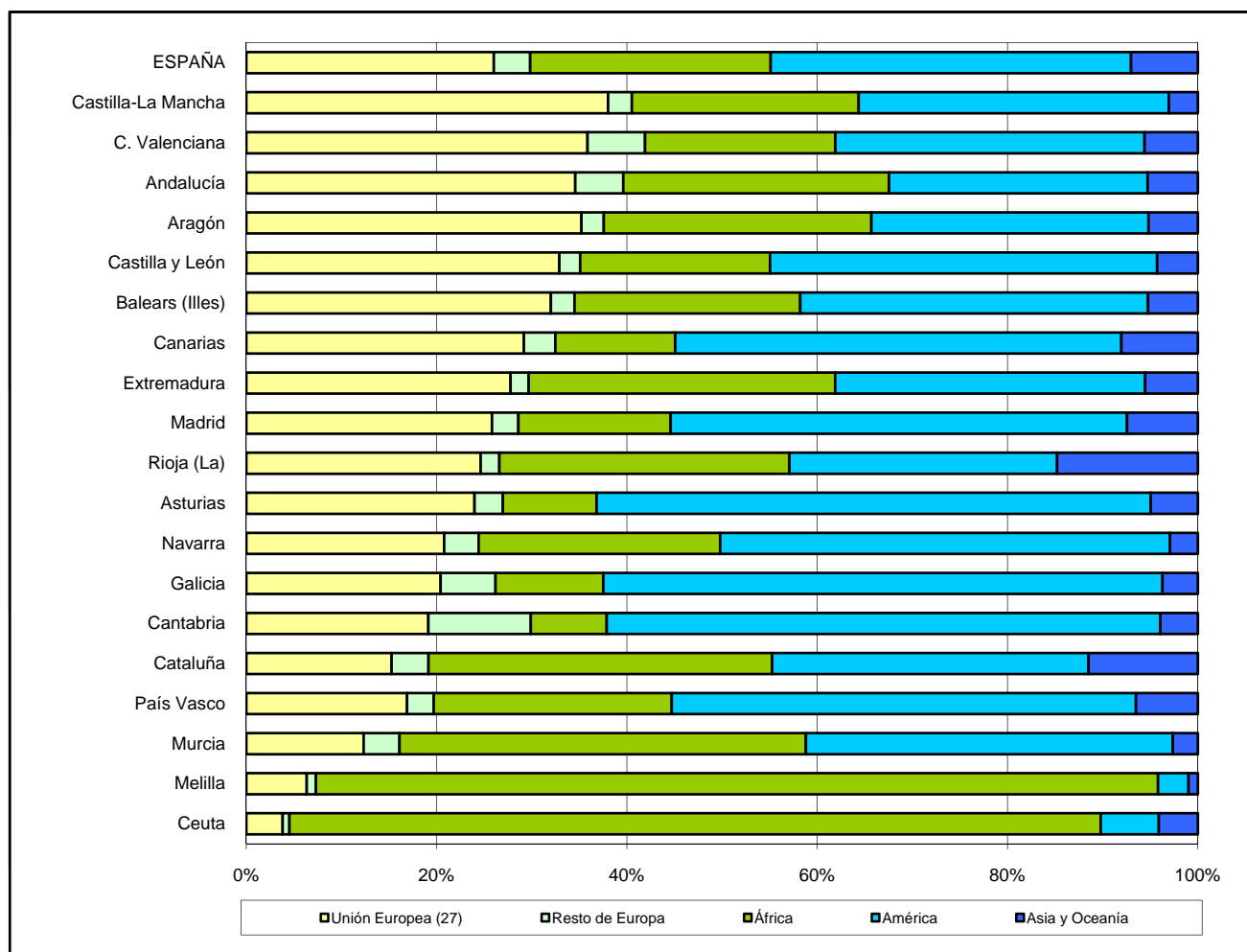

E5.16. Relación porcentual entre el alumnado extranjero y el total de población extranjera, por país de nacionalidad. Enseñanzas no universitarias

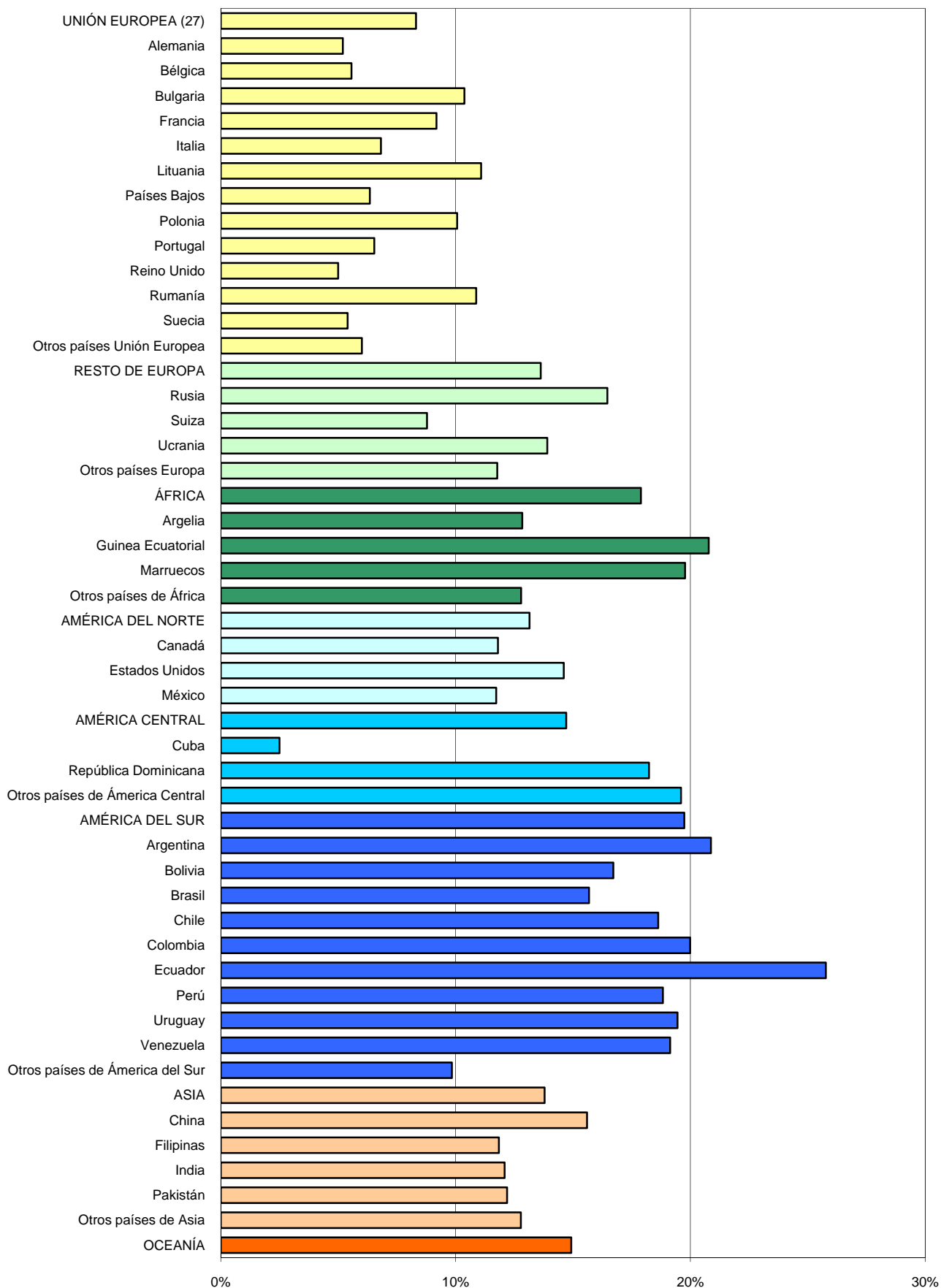

F. RESULTADOS A LARGO PLAZO DE LA EDUCACIÓN

F1. La educación y el mercado laboral

F2. La educación y los comportamientos sociales y culturales

F1.0. Contenido, notas explicativas y fuentes de información

Se presentan en este capítulo distintos indicadores estadísticos que tratan de ofrecer una visión sobre los rendimientos a largo plazo de la educación.

La educación es un elemento básico tanto para el desarrollo del individuo como de la sociedad en su conjunto. Los rendimientos de la educación pueden ser estudiados desde diferentes puntos de vista, generalmente se suelen destacar las mayores oportunidades en el mercado laboral, aunque también se pueden estudiar otros aspectos, como son las repercusiones sociales de la educación (ver capítulo F2). En este capítulo se muestran algunos aspectos ligados a la situación de los individuos en el marco laboral y sus rendimientos económicos, según el nivel educativo/formativo alcanzado.

Se presenta la relación del nivel de formación alcanzado y:

- Las *tasa de actividad, de empleo y de paro*, que se facilita en las tablas F1.1 a F1.3 y en los gráficos F1.8 a F1.10. Estos indicadores se presentan de forma comparativa para el grupo de edad de 25 a 64 años, que puede ser representativo del conjunto de la población potencialmente activa, y para el grupo de 25 a 34 años, en representación de la población de reciente incorporación al mercado laboral y, por lo tanto, ligada a la evolución del sistema educativo en un período más reciente.
- La *ocupación y la rama de actividad*, se facilitan los ocupados de cada nivel de formación distribuidos por ocupación y por rama de actividad. Esta información aparece en las tablas F1.4 y F1.5 y en el gráfico F1.11.
- Los *salarios brutos de los asalariados* (tabla F1.6 y gráfico F1.12).
- La situación en la actividad de las personas de 16 y más años que han completado algún nivel de formación en el periodo 2007-11 (tabla F1.7).

Se facilitan las siguientes precisiones técnicas sobre los datos estadísticos de este capítulo:

- La *tasa de actividad* se define como el porcentaje de población de 16 y más años de edad que satisface las condiciones necesarias para su inclusión entre las personas ocupadas o paradas.
- La *tasa de empleo* se define como el porcentaje de población que durante la semana de referencia ha tenido un trabajo por cuenta ajena o ejercido una actividad por cuenta propia.
- La *tasa de paro* se define como el porcentaje de población activa que está sin trabajo, en busca de trabajo y disponible para trabajar.

Fuentes de información:

- *Encuesta de Población Activa (EPA)*. Año 2012. INE (tablas F1.1 a F1.5 y gráficos F1.8 a F1.11).
- *Encuesta de Condiciones de vida*. Año 2012. INE, realizada en el marco de la Unión Europea (tablas F1.6 y F1.7 y gráfico F1.12).

F1. LA EDUCACIÓN Y EL MERCADO LABORAL

F1.1. Tasas de actividad de la población de 25-64 años, según nivel de formación alcanzado, edad, sexo y comunidad autónoma. Año 2012

	Total		Educación Primaria e Inferior		1.ª etapa de Educación Secundaria		2.ª etapa de Educación Secundaria		Educación Superior	
	25-64 años	25-34 años	25-64 años	25-34 años	25-64 años	25-34 años	25-64 años	25-34 años	25-64 años	25-34 años
AMBOS SEXOS	80,2	88,6	57,6	75,9	79,4	89,2	84,3	87,8	89,7	91,4
Andalucía	77,4	87,1	57,6	79,3	78,7	88,0	83,1	87,0	87,4	88,2
Aragón	82,3	90,0	58,0	75,3	79,3	87,5	87,7	90,1	91,7	93,6
Asturias (Principado de)	74,0	86,8	44,4	67,9	70,9	85,7	76,3	87,7	87,3	89,6
Baleares (Illes)	84,3	89,7	65,7	73,7	83,1	89,9	88,4	90,3	91,3	93,7
Canarias	80,0	86,6	63,0	74,3	81,7	88,4	84,2	86,9	89,2	89,4
Cantabria	77,4	88,9	47,7	63,9	75,7	90,1	80,7	86,8	85,9	91,5
Castilla y León	79,3	89,2	55,2	77,2	77,9	91,5	83,4	88,5	89,0	90,1
Castilla - La Mancha	78,9	88,1	58,9	80,0	78,6	87,2	84,7	88,3	89,9	91,4
Cataluña	82,6	90,2	60,1	71,6	84,8	91,2	86,6	89,5	92,1	95,0
Comunitat Valenciana	79,2	87,9	58,4	78,4	78,4	89,7	82,4	85,6	88,4	90,0
Extremadura	76,0	85,0	50,0	67,2	76,7	84,0	82,2	85,7	89,6	87,8
Galicia	78,7	89,3	47,6	68,6	78,0	89,8	83,3	88,0	90,2	91,6
Madrid (Comunidad de)	84,0	90,4	58,1	73,9	80,3	92,1	85,8	88,1	90,8	92,8
Murcia (Región de)	80,1	87,5	65,1	85,4	78,7	88,9	85,0	84,0	89,9	90,2
Navarra (Comunidad Foral de)	81,7	88,2	60,2	80,0	76,7	85,6	85,8	91,3	88,9	89,5
País Vasco	79,8	90,0	46,4	68,5	73,6	85,3	81,2	90,7	89,0	91,8
Rioja (La)	80,9	89,7	54,8	81,3	76,5	91,8	84,9	86,7	89,9	91,3
Ceuta y Melilla	72,3	77,9	52,3	64,6	78,1	80,3	76,7	78,5	89,9	90,8
HOMBRES	87,2	92,6	70,3	85,7	88,6	93,9	90,1	92,0	92,4	93,5
Andalucía	85,5	90,8	70,6	84,4	88,3	93,5	89,3	89,5	90,6	90,4
Aragón	89,2	93,7	69,6	82,8	89,6	93,3	93,3	93,3	94,8	96,3
Asturias (Principado de)	80,2	90,8	52,7	73,8	79,6	91,6	83,7	92,5	89,1	91,9
Baleares (Illes)	90,0	93,0	79,8	88,5	88,7	92,4	91,9	93,8	95,2	94,7
Canarias	86,8	91,0	74,8	82,8	90,9	93,5	89,2	90,3	91,2	92,9
Cantabria	84,5	92,6	54,2	75,4	87,1	93,7	87,8	94,8	89,0	92,1
Castilla y León	87,2	93,2	70,2	86,4	88,3	96,1	89,4	91,7	93,2	93,1
Castilla - La Mancha	88,1	93,2	75,4	89,2	90,3	94,9	90,5	92,2	92,7	93,6
Cataluña	88,7	94,4	72,4	86,5	91,8	95,0	91,4	93,0	94,1	97,2
Comunitat Valenciana	87,2	92,7	74,3	88,5	88,6	93,6	89,9	93,3	90,1	92,4
Extremadura	85,3	90,6	63,4	69,7	88,0	92,4	90,6	90,4	93,5	90,6
Galicia	84,3	91,2	56,0	77,5	86,0	93,0	87,6	89,0	92,0	92,5
Madrid (Comunidad de)	89,6	93,8	65,6	84,5	88,9	94,2	91,6	93,8	94,1	94,7
Murcia (Región de)	88,0	92,8	78,4	92,4	88,9	95,7	91,3	90,0	92,1	91,3
Navarra (Comunidad Foral de)	87,9	91,8	72,8	98,5	85,6	87,4	89,7	93,4	93,1	92,1
País Vasco	85,8	93,3	57,6	77,3	84,2	93,1	88,2	95,6	90,8	93,5
Rioja (La)	87,9	92,1	64,8	86,5	86,6	91,4	91,8	92,8	93,8	92,6
Ceuta y Melilla	84,1	87,0	74,0	81,9	88,1	91,0	80,6	82,5	94,6	90,3
MUJERES	73,1	84,6	45,7	63,7	68,5	82,3	78,5	83,6	87,2	89,8
Andalucía	69,3	83,1	45,1	72,3	68,0	80,9	77,1	84,7	84,2	86,5
Aragón	75,1	86,1	47,0	67,7	67,5	78,1	81,4	86,3	88,7	91,4
Asturias (Principado de)	68,1	82,8	37,7	61,9	61,4	78,4	68,7	82,4	85,7	87,5
Baleares (Illes)	78,5	86,2	52,1	47,7	76,7	87,2	84,7	86,4	87,8	92,9
Canarias	73,1	82,2	49,7	61,1	70,9	81,1	79,5	83,8	87,4	87,0
Cantabria	70,4	85,0	42,2	51,8	62,4	84,7	74,0	79,1	82,9	91,0
Castilla y León	71,1	85,0	39,9	64,3	64,5	83,1	76,9	85,1	85,3	87,9
Castilla - La Mancha	69,2	82,5	40,9	64,4	64,8	76,2	78,9	84,9	87,1	89,5
Cataluña	76,7	86,1	48,9	56,9	76,1	85,1	81,8	86,0	90,4	93,4
Comunitat Valenciana	71,0	82,9	43,5	63,2	66,3	83,3	74,8	78,2	86,8	88,2
Extremadura	66,3	79,1	36,3	64,4	62,9	72,2	73,6	79,3	86,5	86,0
Galicia	73,1	87,3	40,9	58,8	68,7	84,6	79,1	87,1	88,6	91,0
Madrid (Comunidad de)	78,5	87,0	52,3	64,4	70,5	89,2	80,6	82,3	87,7	91,1
Murcia (Región de)	71,7	81,6	50,2	74,4	66,9	79,7	78,4	77,7	87,8	89,5
Navarra (Comunidad Foral de)	75,2	84,6	48,0	63,4	67,1	83,1	80,8	88,2	85,1	87,5
País Vasco	73,9	86,8	37,1	53,7	62,4	71,6	74,8	86,1	87,1	90,4
Rioja (La)	73,7	87,2	45,1	75,4	63,7	92,7	77,8	81,7	86,5	90,2
Ceuta y Melilla	60,0	68,5	38,2	50,6	66,7	66,7	69,3	74,1	84,8	91,4

NOTAS:

- Los resultados están basados en medias anuales de datos trimestrales.

- Los datos deben ser tomados con precaución, pues los derivados de tamaños muestrales pequeños están afectados por fuertes errores de muestreo.

F1. LA EDUCACIÓN Y EL MERCADO LABORAL

F1.2. Tasas de empleo de la población de 25-64 años según nivel de formación alcanzado, sexo y comunidad autónoma. Año 2012

	Total	Educación Primaria e Inferior	1.ª etapa de Educación Secundaria	2.ª etapa de Educación Secundaria	Educación Superior
AMBOS SEXOS	61,9	37,0	56,1	65,8	77,1
Andalucía	52,7	31,0	48,1	59,7	70,5
Aragón	68,4	44,0	61,5	73,6	80,6
Asturias (Principado de)	58,9	32,1	51,6	61,2	74,0
Baleares (Illes)	66,8	43,7	62,1	72,4	79,0
Canarias	55,5	37,4	53,6	59,3	70,0
Cantabria	64,6	34,4	59,1	68,2	75,7
Castilla y León	65,1	39,1	60,7	69,0	78,1
Castilla - La Mancha	58,4	36,4	55,4	63,1	75,4
Cataluña	65,8	40,8	62,9	70,1	80,7
Comunitat Valenciana	58,9	36,7	55,0	61,0	73,1
Extremadura	53,2	27,0	49,1	63,5	73,1
Galicia	63,6	35,6	59,5	68,6	77,4
Madrid (Comunidad de)	69,8	41,3	60,6	68,6	81,5
Murcia (Región de)	59,4	43,7	53,4	64,5	75,5
Navarra (Comunidad Foral de)	69,6	42,0	63,4	71,8	80,5
País Vasco	69,1	37,4	58,5	69,4	80,6
Rioja (La)	66,0	36,4	59,4	69,5	78,6
Ceuta y Melilla	50,2	24,6	53,4	58,8	74,4
HOMBRES	67,6	45,0	63,4	71,6	80,7
Andalucía	59,2	39,5	55,5	65,6	75,1
Aragón	75,2	54,2	70,9	81,1	83,6
Asturias (Principado de)	63,9	34,4	56,8	67,8	78,6
Baleares (Illes)	71,7	51,0	67,4	75,7	85,0
Canarias	60,7	44,4	59,6	65,3	74,2
Cantabria	70,0	38,4	66,2	75,4	78,6
Castilla y León	73,3	51,4	70,9	76,3	84,4
Castilla - La Mancha	67,7	49,9	66,2	71,8	80,9
Cataluña	70,3	48,2	68,3	74,6	83,0
Comunitat Valenciana	64,8	46,1	63,0	66,6	75,5
Extremadura	61,7	35,1	60,2	73,3	78,8
Galicia	68,1	41,1	64,5	73,4	80,4
Madrid (Comunidad de)	74,2	44,4	66,0	73,6	85,1
Murcia (Región de)	65,2	52,6	60,6	70,2	78,5
Navarra (Comunidad Foral de)	74,4	52,7	70,1	74,5	84,0
País Vasco	74,5	44,4	68,2	76,4	82,5
Rioja (La)	72,9	47,5	68,9	77,6	81,8
Ceuta y Melilla	64,6	43,0	65,9	66,1	84,8
MUJERES	56,1	29,4	47,6	60,1	73,9
Andalucía	46,2	22,9	39,8	54,0	66,2
Aragón	61,3	34,4	50,8	65,3	77,8
Asturias (Principado de)	54,0	30,3	45,9	54,5	69,8
Baleares (Illes)	61,7	36,6	56,2	68,8	73,8
Canarias	50,2	29,5	46,5	53,8	66,4
Cantabria	59,2	31,1	50,9	61,4	72,9
Castilla y León	56,6	26,6	47,7	61,1	72,6
Castilla - La Mancha	48,5	21,9	42,5	54,6	70,1
Cataluña	61,5	34,1	56,2	65,5	78,7
Comunitat Valenciana	52,9	28,0	45,7	55,2	71,0
Extremadura	44,2	18,8	35,3	53,5	68,7
Galicia	59,3	31,2	53,6	63,8	74,8
Madrid (Comunidad de)	65,5	38,9	54,5	64,0	78,2
Murcia (Región de)	53,2	33,7	44,9	58,4	72,7
Navarra (Comunidad Foral de)	64,7	31,7	56,1	68,3	77,4
País Vasco	63,8	31,6	48,3	63,0	78,6
Rioja (La)	59,0	25,6	47,2	61,2	75,9
Ceuta y Melilla	35,0	12,6	39,4	45,1	63,3

NOTAS:

- Los resultados están basados en medias anuales de datos trimestrales.

- Los datos deben ser tomados con precaución, pues los derivados de tamaños muestrales pequeños están afectados por fuertes errores de muestreo.

F1. LA EDUCACIÓN Y EL MERCADO LABORAL

F1.3. Tasas de paro de la población de 25-64 años, según nivel de formación alcanzado, edad, sexo y comunidad autónoma. Año 2012

	Total		Educación Primaria e Inferior		1.ª etapa de Educación Secundaria		2.ª etapa de Educación Secundaria		Educación Superior	
	25-64 años	25-34 años	25-64 años	25-34 años	25-64 años	25-34 años	25-64 años	25-34 años	25-64 años	25-34 años
AMBOS SEXOS	22,8	28,3	35,8	46,5	29,3	36,4	21,9	27,8	14,0	19,8
Andalucía	31,9	36,6	46,2	51,4	38,8	44,0	28,1	31,9	19,2	27,8
Aragón	16,9	23,7	24,1	27,0	22,4	36,2	16,1	23,4	12,1	18,3
Asturias (Principado de)	20,5	29,1	27,6	47,4	27,2	41,4	19,7	25,1	15,2	23,1
Balears (Illes)	20,8	26,4	33,5	43,8	25,2	34,2	18,1	22,5	13,4	19,0
Canarias	30,6	38,2	40,6	46,9	34,4	40,4	29,5	38,5	21,5	33,1
Cantabria	16,6	21,8	27,7	49,6	21,9	27,7	15,5	21,2	11,9	16,9
Castilla y León	17,9	24,2	29,1	53,3	22,0	27,5	17,2	23,6	12,2	18,9
Castilla - La Mancha	26,0	32,3	38,1	52,5	29,6	34,5	25,4	32,0	16,1	24,6
Cataluña	20,3	24,3	32,1	41,6	25,8	31,8	19,1	24,1	12,4	16,3
Comunitat Valenciana	25,6	30,9	37,1	52,4	29,8	36,9	26,0	33,0	17,3	21,5
Extremadura	30,1	35,8	46,0	56,6	36,1	42,5	22,7	29,4	18,4	29,6
Galicia	19,1	26,3	25,2	48,2	23,8	31,7	17,7	24,1	14,1	22,2
Madrid (Comunidad de)	16,9	19,9	28,9	38,9	24,5	29,3	20,1	24,1	10,2	12,1
Murcia (Región de)	25,8	33,7	32,9	38,3	32,2	39,4	24,2	32,5	16,0	24,6
Navarra (Comunidad Foral de)	14,7	21,0	30,2	64,1	17,3	20,8	16,3	24,3	9,4	12,8
País Vasco	13,4	18,7	19,3	44,0	20,5	32,0	14,6	20,7	9,4	14,3
Rioja (La)	18,3	22,1	33,7	50,1	22,4	33,7	18,2	22,4	12,5	13,8
Ceuta y Melilla	30,6	48,2	53,0	69,0	31,6	51,1	23,3	42,5	17,2	30,4
HOMBRES	22,5	29,3	36,0	46,3	28,5	36,7	20,5	27,5	12,7	19,3
Andalucía	30,8	37,8	44,0	50,4	37,1	45,4	26,5	31,7	17,1	26,9
Aragón	15,7	23,6	22,1	26,3	20,9	34,7	13,2	22,0	11,8	17,8
Asturias (Principado de)	20,4	29,0	34,7	67,8	28,7	44,7	19,0	20,2	11,7	19,7
Balears (Illes)	20,3	26,9	36,0	44,5	24,1	33,6	17,6	24,2	10,8	15,6
Canarias	30,1	38,0	40,7	51,6	34,4	40,5	26,9	37,0	18,7	28,2
Cantabria	17,2	25,5	29,1	51,9	24,0	32,8	14,1	19,2	11,7	21,7
Castilla y León	16,0	22,2	26,8	45,1	19,7	25,5	14,6	20,4	9,4	16,1
Castilla - La Mancha	23,1	30,0	33,9	48,5	26,7	32,3	20,7	27,7	12,7	20,6
Cataluña	20,8	25,1	33,4	39,2	25,6	30,3	18,4	24,5	11,8	16,7
Comunitat Valenciana	25,7	33,4	38,0	53,4	28,9	38,4	25,9	34,3	16,3	21,9
Extremadura	27,7	35,3	44,6	47,7	31,6	39,0	19,1	29,2	15,7	32,0
Galicia	19,3	26,8	26,6	44,8	25,0	31,8	16,2	24,3	12,6	21,4
Madrid (Comunidad de)	17,3	22,7	32,4	42,4	25,8	34,2	19,6	24,2	9,5	13,8
Murcia (Región de)	25,8	35,1	32,9	41,4	31,8	40,1	23,1	30,9	14,7	24,2
Navarra (Comunidad Foral de)	15,4	20,6	27,7	46,8	18,1	21,2	16,9	25,2	9,7	12,0
País Vasco	13,1	20,1	22,9	50,0	19,0	30,0	13,4	24,2	9,1	14,0
Rioja (La)	17,1	23,6	26,7	49,0	20,4	32,5	15,5	23,7	12,9	15,0
Ceuta y Melilla	23,2	37,3	41,9	50,5	25,3	42,0	18,0	28,8	10,3	23,8
MUJERES	23,2	27,1	35,7	46,9	30,5	35,7	23,4	28,2	15,3	20,1
Andalucía	33,4	35,4	49,4	52,9	41,4	42,0	29,9	32,0	21,4	28,6
Aragón	18,4	23,9	26,9	27,9	24,7	39,1	19,8	25,1	12,4	18,8
Asturias (Principado de)	20,6	29,2	19,6	23,2	25,2	36,6	20,6	31,0	18,5	26,3
Balears (Illes)	21,4	25,8	29,6	41,5	26,7	35,0	18,7	20,4	15,9	21,7
Canarias	31,3	38,4	40,6	37,0	34,3	40,2	32,3	39,9	24,1	36,5
Cantabria	15,9	17,6	26,2	45,9	18,5	19,2	17,0	23,6	12,1	12,8
Castilla y León	20,4	26,5	33,3	69,0	26,0	31,8	20,5	27,1	14,9	21,1
Castilla - La Mancha	30,0	35,1	46,5	62,0	34,4	38,2	30,7	35,8	19,6	28,2
Cataluña	19,9	23,5	30,3	45,1	26,2	34,6	20,0	23,6	13,0	16,0
Comunitat Valenciana	25,5	27,9	35,8	50,1	31,1	33,9	26,2	31,6	18,3	21,1
Extremadura	33,3	36,3	48,3	67,5	43,9	48,9	27,3	29,6	20,6	28,0
Galicia	18,9	25,8	23,6	53,2	21,9	31,5	19,4	23,9	15,5	22,8
Madrid (Comunidad de)	16,6	16,8	25,5	34,9	22,7	21,9	20,6	24,0	10,8	10,7
Murcia (Región de)	25,8	31,9	32,9	32,4	32,8	38,2	25,4	34,4	17,2	24,8
Navarra (Comunidad Foral de)	13,9	21,5	34,0	88,2	16,3	20,1	15,4	22,9	9,1	13,4
País Vasco	13,7	17,2	14,7	29,6	22,6	36,6	15,8	17,1	9,7	14,6
Rioja (La)	19,9	20,4	43,4	51,7	25,9	35,9	21,4	21,1	12,2	12,7
Ceuta y Melilla	41,6	62,8	67,1	93,1	41,0	66,8	34,9	59,6	25,4	37,2

NOTAS:

- Los resultados están basados en medias anuales de datos trimestrales.

- Los datos deben ser tomados con precaución, pues los derivados de tamaños muestrales pequeños están afectados por fuertes errores de muestreo.

F1. LA EDUCACIÓN Y EL MERCADO LABORAL

F1.4. Distribución porcentual de los ocupados según ocupación (1), para cada nivel de formación. Año 2012

	Total	Educación Primaria e Inferior	1ª etapa de Educación Secundaria	2ª etapa de Educación Secundaria	Educación Superior
AMBOS SEXOS					
TOTAL	100,0	100,0	100,0	100,0	100,0
Directores y gerentes	5,0	2,8	2,5	4,7	7,3
Técnicos y profesionales científicos e intelectuales	16,8	0,0	0,1	1,3	41,7
Técnicos: profesionales de apoyo	10,3	2,5	4,9	12,0	14,9
Empleados contables, administrativos y otros empleados de oficina	10,2	2,5	5,5	14,7	12,5
Trabajadores de los servicios de restauración, personales, protección y vendedores	22,6	25,3	29,5	32,7	11,3
Trabajadores cualificados en el sector agrícola, ganadero, forestal y pesquero	2,7	6,6	4,5	2,1	0,7
manufactureras y la construcción (excepto operadores de instalaciones y maquinaria)	11,5	16,7	17,7	11,8	5,7
Operadores de instalaciones y maquinaria, y montadores	7,6	11,6	13,7	7,6	2,4
Ocupaciones elementales	12,9	32,0	20,9	12,3	3,0
Ocupaciones militares	0,5	0,1	0,6	0,8	0,5
HOMBRES					
TOTAL	100,0	100,0	100,0	100,0	100,0
Directores y gerentes	6,4	3,4	3,2	6,3	9,9
Técnicos y profesionales científicos e intelectuales	13,9	0,0	0,1	1,5	37,4
Técnicos: profesionales de apoyo	11,8	3,3	6,0	14,2	17,6
Empleados contables, administrativos y otros empleados de oficina	6,4	2,1	3,9	9,8	7,6
Trabajadores de los servicios de restauración, personales, protección y vendedores	16,6	18,9	20,9	23,0	8,3
Trabajadores cualificados en el sector agrícola, ganadero, forestal y pesquero	3,7	8,6	5,7	3,0	1,2
manufactureras y la construcción (excepto operadores de instalaciones y maquinaria)	19,4	26,1	26,7	20,3	10,8
Operadores de instalaciones y maquinaria, y montadores	12,1	17,3	19,6	12,4	4,2
Ocupaciones elementales	8,8	20,1	13,1	8,2	2,1
Ocupaciones militares	0,9	0,1	0,9	1,3	0,9
MUJERES					
TOTAL	100,0	100,0	100,0	100,0	100,0
Directores y gerentes	3,3	1,9	1,5	2,8	4,8
Técnicos y profesionales científicos e intelectuales	20,3	0,0	0,1	1,0	46,1
Técnicos: profesionales de apoyo	8,5	1,3	3,3	9,5	12,1
Empleados contables, administrativos y otros empleados de oficina	14,6	3,0	8,0	20,4	17,3
Trabajadores de los servicios de restauración, personales, protección y vendedores	29,9	34,5	42,9	43,8	14,3
Trabajadores cualificados en el sector agrícola, ganadero, forestal y pesquero	1,3	3,7	2,7	1,0	0,3
manufactureras y la construcción (excepto operadores de instalaciones y maquinaria)	1,9	3,1	3,8	2,1	0,6
Operadores de instalaciones y maquinaria, y montadores	2,2	3,5	4,5	2,1	0,6
Ocupaciones elementales	17,9	49,0	32,9	17,1	3,8
Ocupaciones militares	0,1	0,0	0,2	0,3	0,0

NOTAS:

- Los resultados están basados en medias anuales de datos trimestrales.

- Los datos deben ser tomados con precaución, pues los derivados de tamaños muestrales pequeños están afectados por fuertes errores de muestreo.

(1) Clasificación según **CNO 2011**.

F1. LA EDUCACIÓN Y EL MERCADO LABORAL

F1.5. Distribución porcentual de los ocupados según rama de actividad, para cada nivel de formación. Año 2012

(continúa)

	Total	Educación Primaria e Inferior	1ª etapa de Educación Secundaria	2ª etapa de Educación Secundaria	Educación Superior
AMBOS SEXOS					
TOTAL	100,0	100,0	100,0	100,0	100,0
Agricultura, ganadería, silvicultura y pesca	4,4	12,9	7,1	3,0	1,1
Industrias extractivas	0,2	0,2	0,4	0,1	0,1
Industria manufacturera	12,6	12,8	15,3	12,1	11,0
Suministro energía	0,5	0,1	0,3	0,4	0,7
Suministro agua y act. saneamiento	0,8	1,1	1,1	0,7	0,5
Construcción	6,6	9,8	9,7	6,1	4,1
Comercio, reparación de vehículos	16,3	16,6	20,6	20,5	10,9
Transporte y almacenamiento	4,8	5,0	6,5	5,7	3,1
Hostelería	7,7	11,2	11,1	9,3	3,4
Información y comunicaciones	3,0	0,4	0,6	2,2	5,7
Actividades financieras y de seguros	2,5	0,3	0,7	2,4	4,3
Actividades inmobiliarias	0,6	0,1	0,2	0,8	0,7
Act. profesionales, científicas y técnicas	4,8	0,6	0,9	2,7	9,8
Act. administrativas y servicios auxiliares	5,1	7,4	7,0	5,2	3,1
Admón. pública, defensa y S.S. obligatoria	7,6	3,4	4,9	9,1	9,5
Educación	6,8	1,8	1,3	2,0	14,6
Actividades sanitarias y servicios sociales	8,0	3,6	3,7	7,6	12,2
Act. artísticas, recreativas y de entrenamiento	1,8	1,2	1,4	2,2	1,9
Otros servicios	2,4	1,7	2,3	3,4	2,0
Act. Hogares - personal doméstico	3,8	9,7	4,9	4,5	1,2
Act. de organizaciones y org. extraterritoriales	0,0	0,0	0,0	0,0	0,1
HOMBRES					
TOTAL	100,0	100,0	100,0	100,0	100,0
Agricultura, ganadería, silvicultura y pesca	5,9	16,5	8,7	4,1	1,5
Industrias extractivas	0,3	0,2	0,6	0,2	0,2
Industria manufacturera	17,1	16,7	19,2	16,8	15,6
Suministro energía	0,7	0,2	0,4	0,5	1,1
Suministro agua y act. saneamiento	1,2	1,7	1,6	1,1	0,8
Construcción	11,1	16,1	15,5	10,2	6,6
Comercio, reparación de vehículos	15,2	16,6	17,4	18,7	10,7
Transporte y almacenamiento	7,1	7,8	9,4	8,5	4,2
Hostelería	6,7	9,9	9,1	7,9	2,9
Información y comunicaciones	3,6	0,5	0,5	2,7	7,7
Actividades financieras y de seguros	2,4	0,2	0,6	2,7	4,4
Actividades inmobiliarias	0,5	0,1	0,2	0,7	0,7
Act. profesionales, científicas y técnicas	4,6	0,6	0,7	2,2	10,7
Act. administrativas y servicios auxiliares	4,0	3,7	5,0	4,6	2,8
Admón. pública, defensa y S.S. obligatoria	7,8	2,9	5,3	10,7	9,6
Educación	4,1	0,8	0,7	1,2	9,6
Actividades sanitarias y servicios sociales	3,4	1,2	1,3	1,9	6,8
Act. artísticas, recreativas y de entrenamiento	1,9	1,5	1,5	2,6	1,8
Otros servicios	1,5	1,3	1,5	1,6	1,7
Act. Hogares - personal doméstico	0,7	1,5	0,9	0,9	0,3
Act. de organizaciones y org. extraterritoriales	0,0	0,0	0,0	0,0	0,0

NOTAS:

- Los resultados están basados en medias anuales de datos trimestrales.

- Los datos deben ser tomados con precaución, pues los derivados de tamaños muestrales pequeños están afectados por fuertes errores de muestreo.

F1. LA EDUCACIÓN Y EL MERCADO LABORAL

F1.5. Distribución porcentual de los ocupados según rama de actividad, para cada nivel de formación. Año 2012

(conclusión)

	Total	Educación Primaria e Inferior	1ª etapa de Educación Secundaria	2ª etapa de Educación Secundaria	Educación Superior
MUJERES					
TOTAL	100,0	100,0	100,0	100,0	100,0
Agricultura, ganadería, silvicultura y pesca	2,5	7,7	4,7	1,8	0,7
Industrias extractivas	0,1	0,1	0,1	0,1	0,1
Industria manufacturera	7,2	7,1	9,2	6,6	6,4
Suministro energía	0,2	0,0	0,1	0,3	0,3
Suministro agua y act. saneamiento	0,3	0,2	0,3	0,3	0,3
Construcción	1,2	0,7	0,7	1,3	1,5
Comercio, reparación de vehículos	17,7	16,7	25,5	22,5	11,1
Transporte y almacenamiento	2,0	1,0	2,0	2,4	1,9
Hostelería	8,8	13,2	14,1	10,9	4,0
Información y comunicaciones	2,2	0,2	0,8	1,6	3,7
Actividades financieras y de seguros	2,5	0,5	0,7	2,0	4,1
Actividades inmobiliarias	0,6	0,1	0,3	1,0	0,7
Act. profesionales, científicas y técnicas	5,0	0,6	1,1	3,2	8,9
Act. administrativas y servicios auxiliares	6,4	12,8	10,2	5,8	3,3
Admón. pública, defensa y S.S. obligatoria	7,2	4,3	4,3	7,2	9,4
Educación	10,1	3,3	2,4	2,8	19,6
Actividades sanitarias y servicios sociales	13,5	7,2	7,6	14,2	17,5
Act. artísticas, recreativas y de entrenamiento	1,6	0,8	1,1	1,7	2,0
Otros servicios	3,4	2,2	3,6	5,6	2,3
Act. Hogares - personal doméstico	7,5	21,5	11,1	8,6	2,0
Act. de organizaciones y org. extraterritoriales	0,0	0,0	0,0	0,0	0,1

NOTAS:

- Los resultados están basados en medias anuales de datos trimestrales.
- Los datos deben ser tomados con precaución, pues los derivados de tamaños muestrales pequeños están afectados por fuertes errores de muestreo.

F1. LA EDUCACIÓN Y EL MERCADO LABORAL

F1.6. Índices de salarios brutos de los asalariados (1), por nivel de formación. Año 2012

	Salario por hora (índices)	Salario mensual (índices)	Total de Personas (miles)
AMBOS SEXOS			
Todos los niveles	100,0	100,0	14.195,0
Educación Primaria o inferior (2)	74,6	73,7	1.346,8
Primera etapa de E. Secundaria (3)	79,2	79,3	3.364,2
Segunda etapa de E. Secundaria (4)	88,6	88,9	3.568,8
Educación Superior (3)	123,8	124,2	5.915,2
HOMBRES			
Todos los niveles	105,7	110,9	7.636,3
Educación Primaria o inferior (2)	79,6	84,2	845,7
Primera etapa de E. Secundaria (3)	85,9	91,6	2.059,5
Segunda etapa de E. Secundaria (4)	99,2	103,8	1.899,2
Educación Superior (3)	131,7	137,5	2.832,0
MUJERES			
Todos los niveles	93,5	87,3	6.558,7
Educación Primaria o inferior (2)	66,1	56,0	501,1
Primera etapa de E. Secundaria (3)	68,7	59,7	1.304,7
Segunda etapa de E. Secundaria (4)	76,8	72,1	1.669,6
Educación Superior (3)	116,6	112,1	3.083,2

(1) Se refiere a los asalariados que trabajaron al menos 1 hora la semana anterior a la de la entrevista.

(2) Incluye analfabetos.

F1.7. Distribución porcentual de los adultos que han completado algún nivel de formación entre 2007 y 2011 según situación en la actividad para cada nivel de formación. Año 2012

	TOTAL (miles de personas)	% Ocupados	% Parados	% Inactivos en Educación formal	% Inactivos fuera de Educación formal
AMBOS SEXOS					
	4.075	28,4	15,9	50,8	4,9
Primera etapa de E. Secundaria (3)	1.235	10,8	16,4	67,4	5,5
Segunda etapa de E. Secundaria (4)	1.391	16,6	11,7	67,3	4,4
Educación Superior (3)	1.449	54,7	19,6	20,9	4,8
HOMBRES					
	2.000	27,6	17,7	50,3	4,4
Primera etapa de E. Secundaria (3)	671	10,0	20,0	65,2	4,8
Segunda etapa de E. Secundaria (4)	641	16,6	12,4	67,1	3,9
Educación Superior (3)	688	55,1	20,5	20,0	4,4
MUJERES					
	2.075	29,1	14,1	51,4	5,4
Primera etapa de E. Secundaria (3)	564	11,7	12,0	70,0	6,3
Segunda etapa de E. Secundaria (4)	750	16,5	11,0	67,6	4,9
Educación Superior (3)	761	54,4	18,8	21,7	5,2

NOTA: Se consideran adultos a las personas de 16 o más años a 31 de diciembre del año anterior al de entrevista

(3) Incluye formación e inserción laboral equivalente.

(4) Incluye formación e inserción laboral equivalente (incluida la que precisa título de E. Secundaria segunda etapa)

F1. LA EDUCACIÓN Y EL MERCADO LABORAL

F1.8. Tasa de actividad por sexo y grupos de edad, según nivel de formación. Año 2012

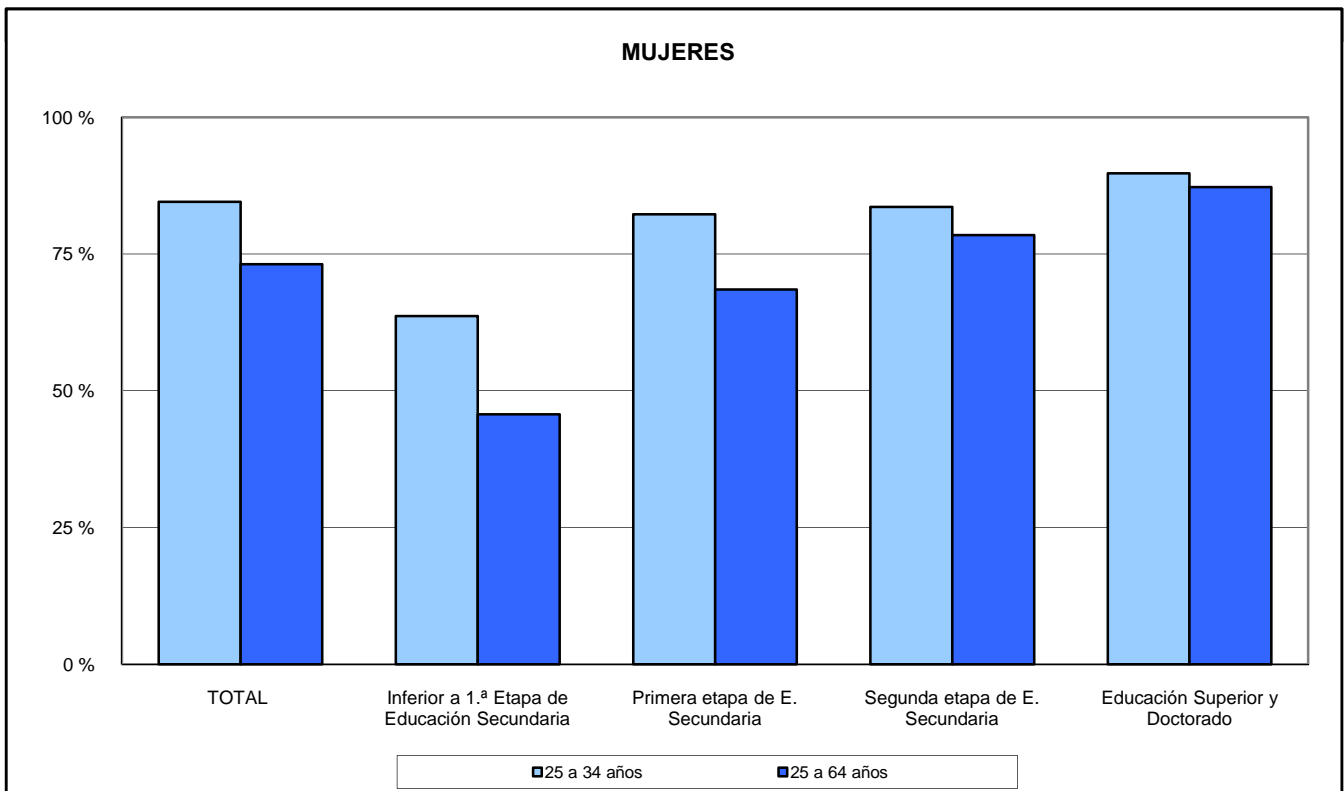
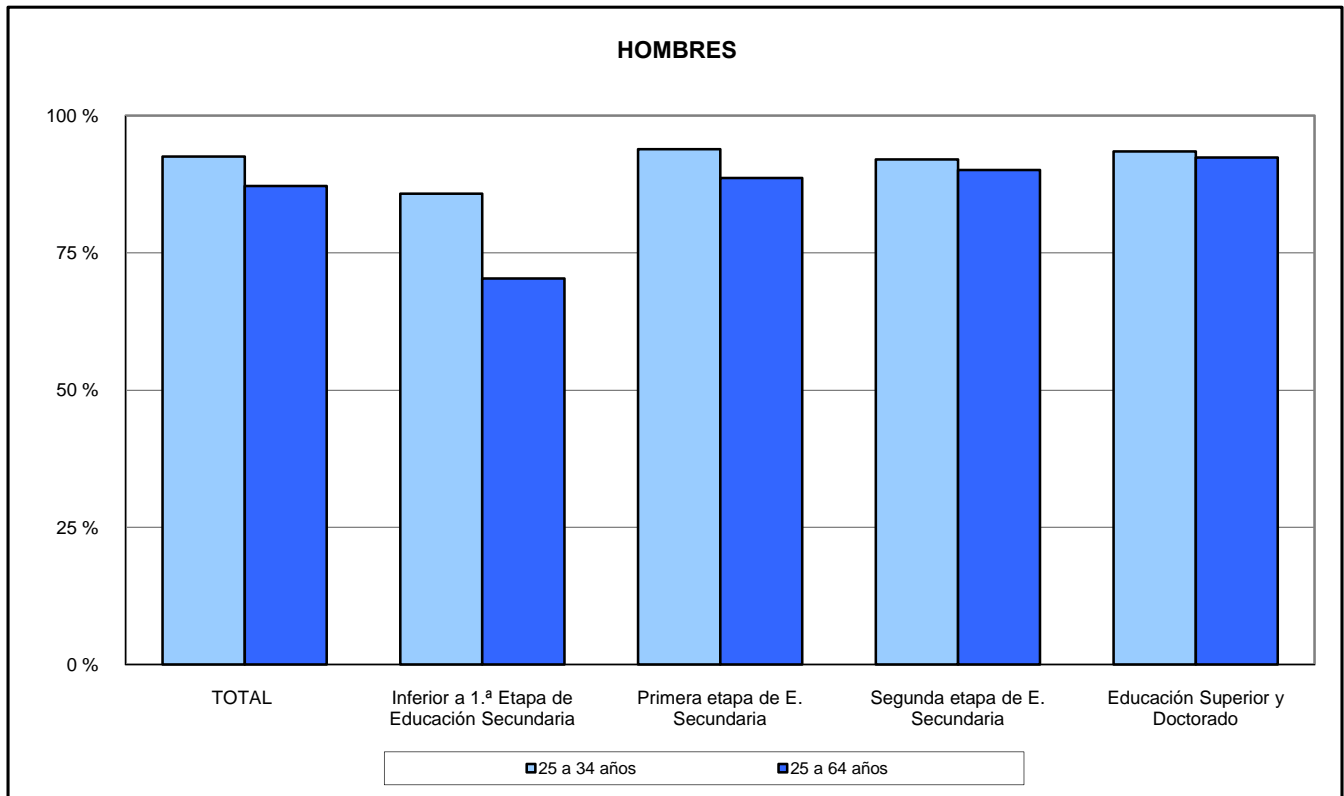

F1. LA EDUCACIÓN Y EL MERCADO LABORAL

F1.9. Tasa de paro por grupos de edad, según nivel de formación. Año 2012

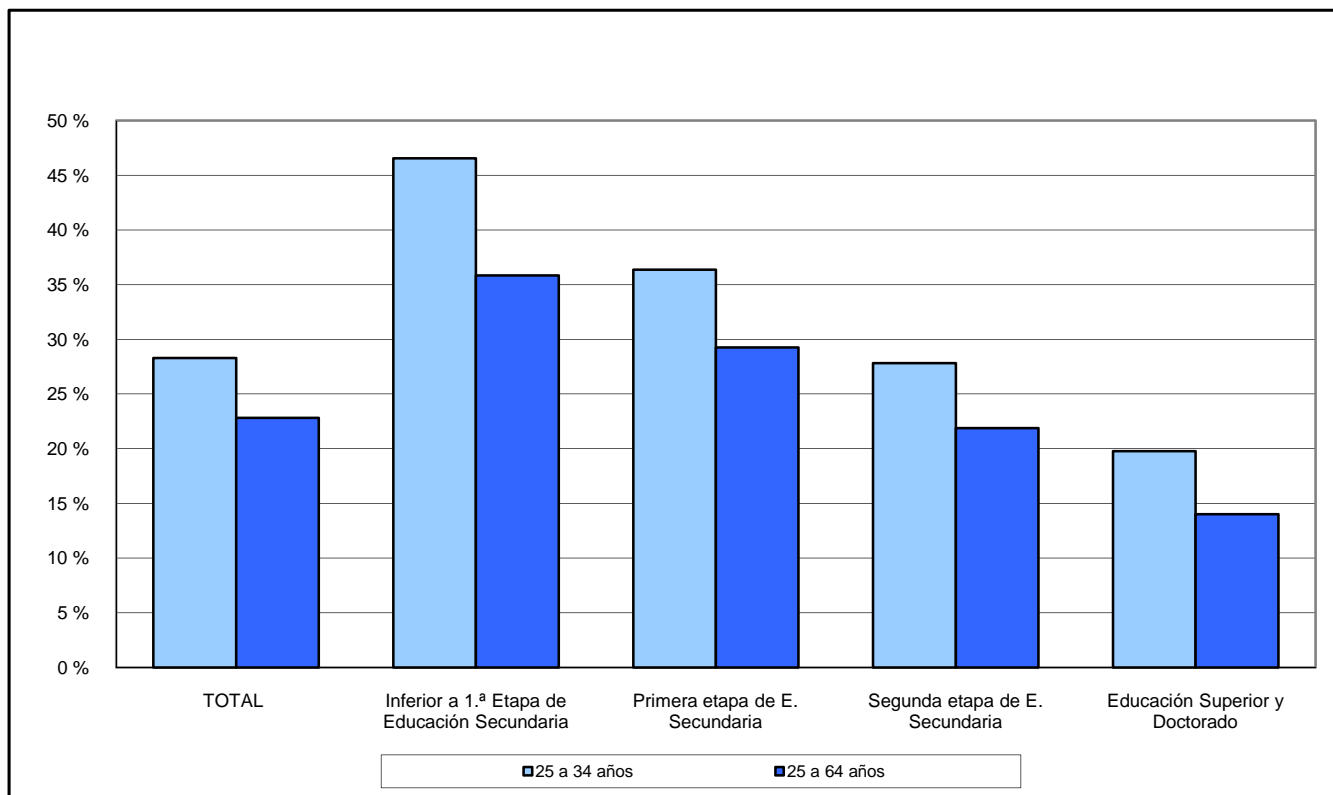

F1.10. Tasa de paro por sexo del grupo de edad de 25 a 34 años, según nivel de formación. Año 2012

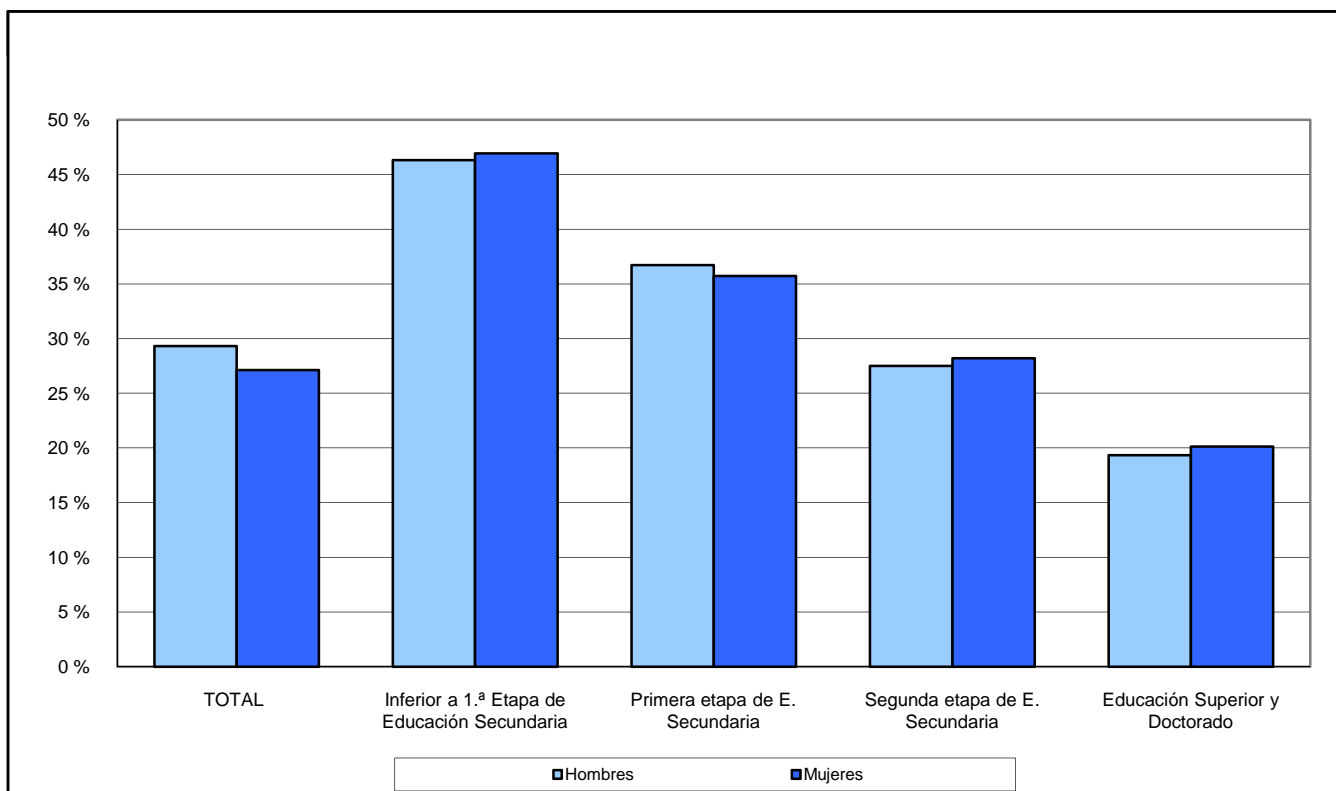

F1. LA EDUCACIÓN Y EL MERCADO LABORAL

F1.11. Distribución de los ocupados según rama de actividad, por nivel de formación (1). Año 2012

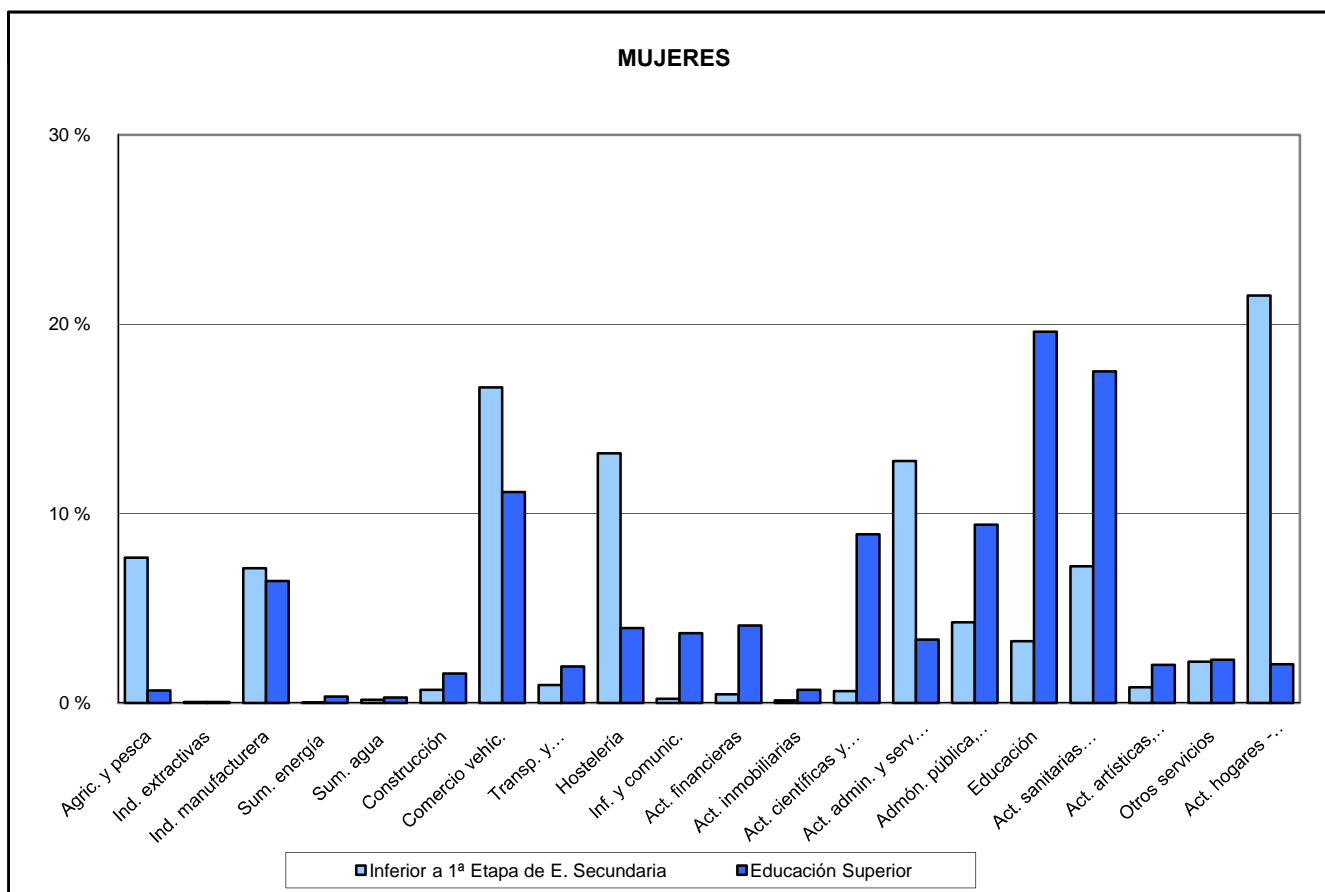
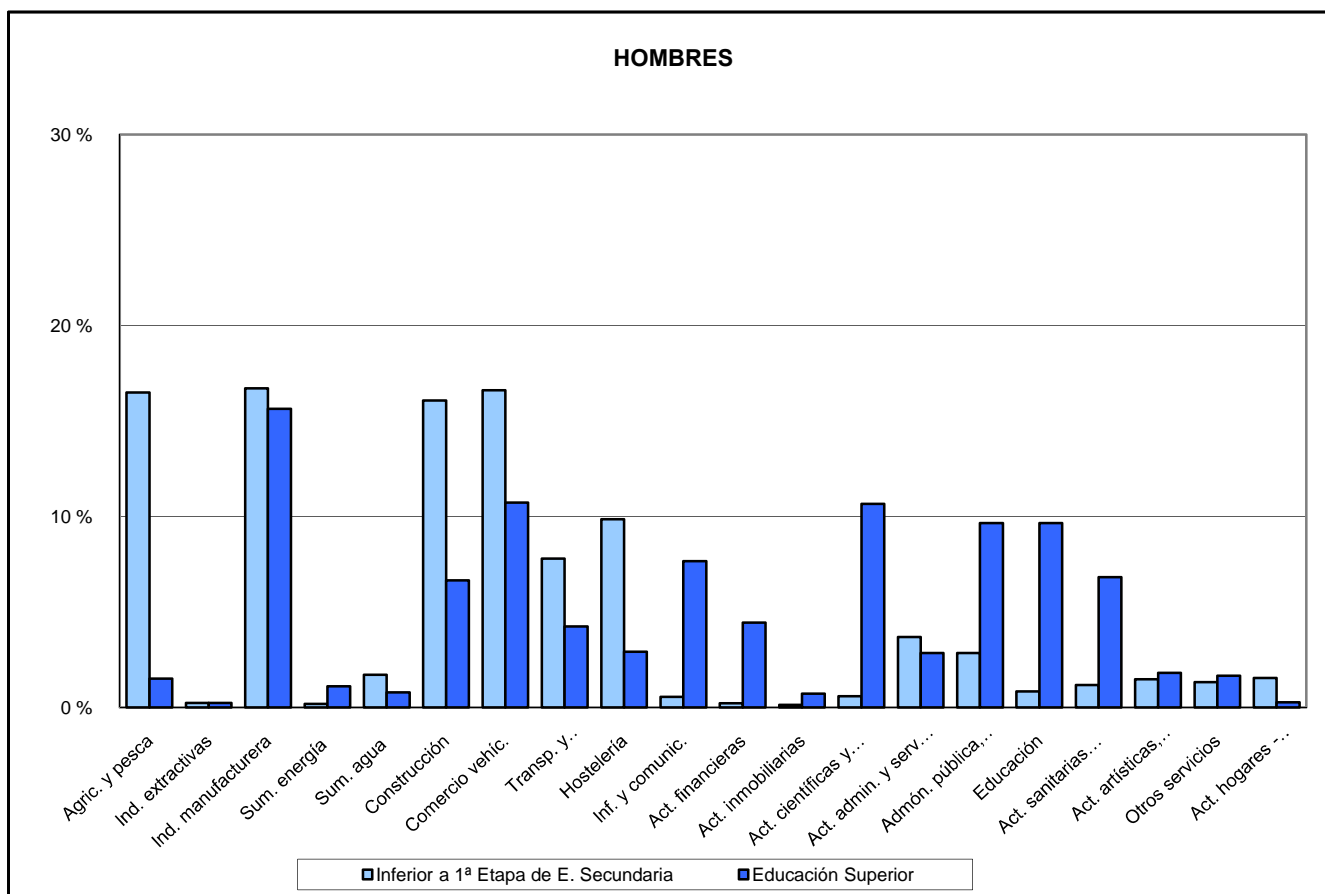

(1) El contenido completo de las categorías del gráfico (ramas de actividad), puede consultarse en la tabla F1.5

F1. LA EDUCACIÓN Y EL MERCADO LABORAL

F1.12. Índices de salarios mensuales brutos de los asalariados (1), por nivel de formación. Año 2012

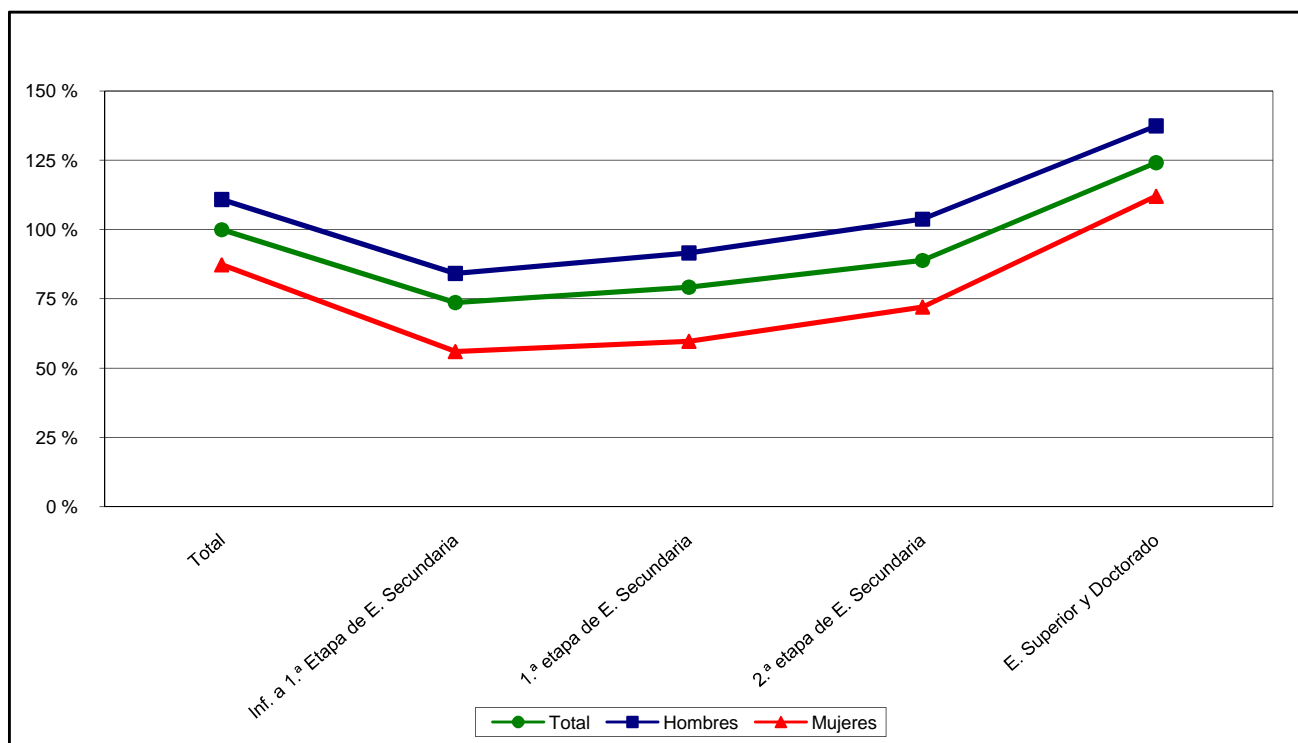

Nota: Salario mensual medio de todos los niveles = 100

(1) Se refiere a los asalariados que trabajaron al menos 1 hora la semana anterior a la de la entrevista.

F2.0. Contenido, notas explicativas y fuentes de información

Se muestran en este capítulo distintos indicadores estadísticos que aportan una visión sobre la influencia de la educación en algunos comportamientos y hábitos sociales y culturales. Este capítulo trata de complementar al capítulo F1, dedicado a indicadores de rendimientos de la educación en el mercado laboral. Su información puede variar de una edición a otra, ya que se ve afectado por la disponibilidad de datos en función de las encuestas que se realizan cada año.

Se presenta la siguiente información sobre la relación entre el nivel de formación y:

- *La estructura del gasto familiar* (tabla F2.1 y gráfico F2.11).
- *Diversos gastos que no pueden permitirse los hogares* (tabla F2.2).
- *Los ingresos anuales del hogar* (tabla F2.3 y gráfico F2.13).
- *La utilización del ordenador y de los servicios de Internet* (tablas F2.4 a F2.6 y gráfico F2.12).
- *La valoración del estado de salud percibido en los últimos 12 meses* (tabla F2.7 y gráfico F2.14) *y del peso en relación con la altura* (tabla F2.8).
- *La actividad física realizada durante los últimos 7 días* (tabla F2.9).
- *La realización de tareas del hogar* (tabla F2.10).

Fuentes de información:

- *Encuesta de Presupuestos Familiares* (EPF-Base 2006). Año 2012. INE (tabla F2.1 y gráfico F2.11).
- *Encuesta de Condiciones de Vida*. Año 2012. INE (tablas F2.2 y F2.3 y gráfico F2.13).
- *Encuesta sobre Equipamiento y Uso de Tecnologías de la Información y Comunicación en los hogares*. Año 2012. INE (tablas F2.4 a F2.6 y gráfico F2.12).
- *Encuesta Nacional de Salud 2011-2012*. INE y Ministerio de Sanidad, Servicios Sociales e Igualdad (tablas F2.7 a F2.10 y gráfico F2.14).

F2. LA EDUCACIÓN Y LOS COMPORTAMIENTOS SOCIALES Y CULTURALES

F2.1. Gasto medio por hogar (1) según nivel de formación del sustentador principal. Año 2012

	TOTAL	E. Primaria o inferior	E. Secundaria 1.ª etapa	E. Secundaria 2.ª etapa	E. Sup. no universitaria	E. universitaria 1.º ciclo	E. universitaria 2.º y 3.º ciclos
GASTO MEDIO POR HOGAR							
Gasto medio por hogar (euros)	28.151,5	19.871,8	25.878,2	28.914,7	31.272,1	34.223,6	39.452,1
Relación porcentual (gasto medio por hogar todos los niveles = 100)	100,0	70,6	91,9	102,7	111,1	121,6	140,1
ESTRUCTURA DEL GASTO FAMILIAR							
Total	100,0	100,0	100,0	100,0	100,0	100,0	100,0
Alimentos y bebidas no alcohólicas	14,7	19,4	16,4	14,3	13,7	12,2	10,6
Bebidas alcohólicas, tabaco y narcóticos	2,1	2,2	2,4	2,1	2,0	1,6	1,5
Artículos de vestir y calzado	5,0	4,0	4,9	5,1	5,1	5,4	5,4
Vivienda, agua, electricidad y otros combustibles	32,3	37,2	32,6	31,6	29,6	31,2	30,8
Mobiliario, equipamiento del hogar y gastos corrientes	4,4	4,3	3,8	4,0	4,2	5,0	5,7
Salud	3,2	3,8	3,2	2,9	3,4	3,1	2,9
Transportes	11,8	8,8	12,0	12,3	13,2	12,2	12,4
Comunicaciones	3,1	2,8	3,1	3,3	3,2	3,0	2,8
Ocio, espectáculos y cultura	5,9	3,7	5,4	6,4	6,7	7,0	7,1
Enseñanza	1,2	0,3	0,6	1,2	1,4	1,5	2,5
Hoteles, cafés y restaurantes	8,7	6,1	8,1	8,9	9,9	9,8	10,4
Otros bienes y servicios	7,6	7,4	7,4	7,7	7,6	8,1	8,0

(1) El gasto medio por hogar es el promedio del gasto que corresponde a cada hogar, considerando el conjunto total de hogares. El gasto de los hogares se refiere tanto al flujo monetario que éstos destinan al pago de determinados bienes y servicios, como al valor de determinados consumos no monetarios.

F2. LA EDUCACIÓN Y LOS COMPORTAMIENTOS SOCIALES Y CULTURALES

F2.2. Porcentaje de personas de 16 y más años con carencia material por nivel de formación alcanzado. Año 2012

	Total	E. Primaria o inferior (1)	E. Secundaria 1.ª etapa (2)	E. Secundaria 2.ª etapa (3)	E. Superior (2)
No puede permitirse ir de vacaciones al menos una semana al año	46,3	59,6	55,2	41,8	26,5
No puede permitirse una comida de carne, pollo o pescado al menos cada dos días	2,6	3,7	2,7	2,2	1,5
No puede permitirse mantener la vivienda con una temperatura adecuada	9,0	12,9	11,0	7,3	4,3
No tiene capacidad para afrontar gastos imprevistos	41,4	53,3	49,6	37,9	23,0
Ha tenido retrasos en el pago de gastos relacionados con la vivienda principal (hipoteca o alquiler, recibos de gas, comunidad...) en los últimos 12 meses	9,2	8,8	13,8	9,6	5,0
No puede permitirse disponer de un automóvil	5,7	7,6	6,8	5,8	2,4
No puede permitirse disponer de un ordenador personal	6,0	9,6	8,4	3,8	1,5

(1) Incluye analfabetos.

(2) Incluye formación e inserción laboral equivalente.

(3) Incluye formación e inserción laboral equivalente (incluida la que precisa título de E. Secundaria segunda etapa).

F2.3. Distribución porcentual de los adultos según nivel de formación alcanzado, por tramos de ingresos anuales del hogar. Año 2012

	Total (miles de personas)	E. Primaria o inferior (1)	E. Secundaria 1.ª etapa (2)	E. Secundaria 2.ª etapa (3)	E. Superior (2)
Total	38.852,7	28,6	24,4	21,6	25,4
Hasta 9.000 euros	4.477,8	42,9	26,5	18,0	12,6
De 9.000 a 14.000 euros	5.402,5	45,0	26,8	18,3	9,9
De 14.000 a 19.000 euros	5.925,2	35,4	27,6	19,3	17,6
De 19.000 a 25.000 euros	5.656,6	30,3	27,8	22,8	19,1
De 25.000 a 35.000 euros	7.741,6	22,4	25,8	23,8	28,0
Más de 35.000 euros	9.648,9	12,8	17,0	23,8	46,3

NOTAS: - Se consideran adultos las personas de 16 o más años a 31 de diciembre del año anterior al de la entrevista.

- El periodo de referencia de los ingresos es el año anterior al de la realización de la entrevista.

(1) Incluye analfabetos.

(2) Incluye formación e inserción laboral equivalente.

(3) Incluye formación e inserción laboral equivalente (incluida la que precisa título de E. secundaria segunda etapa).

F2. LA EDUCACIÓN Y LOS COMPORTAMIENTOS SOCIALES Y CULTURALES

F2.4. Porcentaje de usuarios (16 a 74 años) que han utilizado el ordenador e Internet en los últimos 3 meses. Año 2012

	Total	E. Primaria	E. Secundaria 1. ^a etapa	E. Secundaria 2. ^a etapa	F.P. Grado Superior	E. Superior universitaria	Otros estudios
Han utilizado el ordenador	72,2	27,4	69,6	88,2	92,2	96,2	19,4
Han utilizado Internet	69,8	24,0	66,9	85,9	90,4	94,8	19,4
Han comprado a través de Internet	22,3	3,0	11,6	25,6	33,5	46,6	2,5

F2.5. Porcentaje de usuarios de Internet (16 a 74 años) que han utilizado distintos servicios en los últimos 3 meses, para uso privado. Año 2012

	TOTAL	E. Primaria e inferior	E. Secundaria 1. ^a etapa	E. Secundaria 2. ^a etapa	F.P. de Grado Superior	E. Superior universitaria	Otros estudios
Recibir o enviar correo electrónico	88,5	71,7	79,1	90,9	92,4	96,6	100,0
Telefonar a través de Internet ó videollamadas (vía webcam) a través de Internet	31,0	22,1	25,1	31,6	30,3	37,9	53,9
Envío de mensajes a chats, redes sociales, blogs, grupos de noticias o foros de discusión online, uso de mensajería instantánea	61,2	48,3	60,4	65,5	62,3	60,3	94,8
Leer o descargar noticias, periódicos o revistas de actualidad online	75,8	57,6	63,4	76,8	79,4	88,1	94,8
Buscar información sobre bienes y servicios	86,8	72,9	80,7	88,0	89,3	93,1	94,8
Escuchar la radio o ver TV emitidas por Internet	50,6	34,5	45,6	51,0	57,0	55,8	54,7
Jugar o descargar juegos, imágenes, películas ó música	49,7	42,4	50,6	51,3	50,3	48,9	54,7
Colgar contenidos propios (texto, fotos, música, videos, software, etc.) en una página web para ser compartidos	45,6	39,2	45,2	48,4	47,7	43,7	91,5
Crear páginas web o blogs	12,2	6,4	10,0	11,6	12,0	16,2	0,0
Concertar una cita con un médico a través de una página web (de un hospital ó de un centro de salud, por ejemplo)	31,1	15,9	24,0	29,6	36,4	40,0	37,6
Utilizar servicios relacionados con viajes y alojamiento	58,0	24,2	42,5	58,7	65,2	75,8	50,5
Vender bienes o servicios (venta directa, mediante subastas, etc.)	12,2	5,5	9,9	13,2	13,1	14,4	0,0
Banca electrónica	45,4	14,3	26,5	43,1	52,3	68,7	50,5

F2. LA EDUCACIÓN Y LOS COMPORTAMIENTOS SOCIALES Y CULTURALES

F2.6. Porcentaje de personas (16 a 74 años) que han utilizado Internet en los últimos 3 meses, por nivel de formación, sexo y comunidad autónoma. Año 2012

	TOTAL	E. Primaria	E. Secundaria 1.ª etapa	E. Secundaria 2.ª etapa	F.P. de Grado Superior	Educación Superior universitaria	Otros estudios
AMBOS SEXOS							
TOTAL	69,8	24,0	66,9	85,9	90,4	94,8	19,4
Andalucía	67,0	22,7	66,5	91,9	89,6	97,5	72,6
Aragón	72,7	22,6	56,3	87,1	91,9	97,7	0,0
Asturias (Principado de)	61,5	10,9	64,4	73,1	87,6	86,9	81,1
Balears (Illes)	74,5	39,7	81,4	86,5	88,5	94,8	56,6
Canarias	65,6	16,3	63,9	89,9	90,6	95,4	..
Cantabria	70,5	18,8	67,2	82,9	90,4	90,9	100,0
Castilla y León	67,3	28,1	59,3	78,6	87,9	94,2	0,0
Castilla-La Mancha	66,5	33,8	67,1	87,3	94,8	95,5	0,0
Cataluña	74,6	30,5	74,5	87,2	93,5	95,9	0,0
Comunitat Valenciana	64,7	19,8	64,7	82,1	89,5	90,3	0,0
Extremadura	63,1	22,7	60,8	86,4	91,3	96,1	100,0
Galicia	63,5	11,1	56,4	86,1	88,9	94,5	..
Madrid (Comunidad de)	77,7	24,2	75,6	85,7	90,5	94,2	..
Murcia (Región de)	68,6	28,1	70,2	84,5	91,3	93,6	..
Navarra (Comunidad Foral de)	72,4	27,9	60,3	79,3	90,4	96,5	..
País Vasco	75,7	22,7	67,5	82,4	89,2	96,7	..
Rioja (La)	65,6	22,8	47,2	81,5	87,5	94,9	100,0
Ceuta	66,7	25,2	68,9	92,5	100,0	100,0	..
Melilla	57,5	6,3	69,6	78,3	100,0	94,4	..
HOMBRES							
TOTAL	72,4	27,5	71,7	88,2	88,2	95,4	26,8
Andalucía	67,8	25,1	71,4	93,4	84,4	97,8	72,6
Aragón	72,3	29,2	58,8	83,6	91,8	97,2	..
Asturias (Principado de)	60,6	15,2	60,7	69,6	88,1	82,9	0,0
Balears (Illes)	80,7	55,5	84,3	88,6	85,7	98,5	..
Canarias	61,5	12,2	55,5	91,9	92,8	98,5	..
Cantabria	72,3	18,2	81,2	78,1	89,7	90,8	100,0
Castilla y León	69,6	30,4	68,8	76,9	90,2	96,2	0,0
Castilla-La Mancha	70,4	46,9	69,8	88,4	89,1	95,3	..
Cataluña	78,8	30,5	82,8	96,3	89,9	93,6	0,0
Comunitat Valenciana	70,3	26,9	70,8	82,1	88,6	93,3	0,0
Extremadura	63,8	26,3	62,0	88,0	90,6	100,0	100,0
Galicia	66,9	15,8	61,1	85,5	86,8	94,1	..
Madrid (Comunidad de)	81,4	27,1	82,7	90,4	87,9	96,0	..
Murcia (Región de)	72,2	18,1	76,7	86,1	98,2	93,9	..
Navarra (Comunidad Foral de)	72,9	33,4	66,3	73,2	91,5	94,6	..
País Vasco	78,7	30,1	73,3	84,6	87,1	97,5	..
Rioja (La)	63,5	23,4	45,5	81,2	84,1	94,4	..
Ceuta	66,0	23,8	73,8	93,1	..	100,0	..
Melilla	69,9	12,6	80,5	86,8	100,0	85,9	..
MUJERES							
TOTAL	67,2	20,8	61,5	83,4	93,0	94,4	12,3
Andalucía	66,3	20,1	61,2	90,4	95,5	97,3	..
Aragón	73,3	16,4	53,1	91,1	91,9	98,1	0,0
Asturias (Principado de)	62,3	7,0	67,8	76,8	86,4	89,3	100,0
Balears (Illes)	68,1	25,3	78,1	84,5	91,3	90,3	56,6
Canarias	69,8	20,6	73,4	87,4	88,7	93,7	..
Cantabria	68,8	19,4	47,8	85,9	91,7	91,0	..
Castilla y León	65,0	25,9	46,0	80,5	85,8	92,8	..
Castilla-La Mancha	62,3	18,3	64,1	86,5	100,0	95,8	0,0
Cataluña	70,4	30,4	64,3	78,2	97,3	97,8	0,0
Comunitat Valenciana	59,2	14,6	57,7	82,0	90,4	87,7	0,0
Extremadura	62,5	18,6	59,6	85,2	92,2	92,9	..
Galicia	60,1	7,5	51,5	86,6	91,1	94,8	..
Madrid (Comunidad de)	74,1	21,7	68,5	81,3	93,7	92,6	..
Murcia (Región de)	64,9	34,7	60,5	82,7	80,1	93,3	..
Navarra (Comunidad Foral de)	71,8	22,3	54,4	85,0	88,4	98,2	..
País Vasco	72,8	16,4	63,2	79,6	92,7	96,2	..
Rioja (La)	67,8	22,3	49,2	81,7	91,0	95,3	100,0
Ceuta	67,4	27,5	66,4	91,2	100,0	100,0	..
Melilla	44,7	0,0	59,0	46,1	100,0	100,0	..

F2. LA EDUCACIÓN Y LOS COMPORTAMIENTOS SOCIALES Y CULTURALES

F2.7. Distribución porcentual de los adultos (25 a 64 años) según su valoración del estado de salud percibido en los últimos 12 meses, por sexo y nivel de estudios. Año 2011-2012

	Total	Muy bueno	Bueno	Regular	Malo	Muy malo
AMBOS SEXOS						
TOTAL	100,0	22,0	54,7	17,9	4,4	1,0
No sabe leer o escribir o est. primarios incompletos	100,0	7,9	45,2	32,1	12,0	2,8
Estudios primarios completos	100,0	11,5	50,8	27,4	8,7	1,6
Estudios secundarios de 1ª etapa	100,0	20,0	52,0	22,1	4,9	1,0
Estudios secundarios de 2ª etapa	100,0	22,3	58,1	15,1	3,3	1,2
Ens. profesionales de grado superior o equivalentes	100,0	26,8	59,7	10,7	2,5	0,4
Universitarios	100,0	31,0	57,1	9,7	2,0	0,3
HOMBRES						
TOTAL	100,0	23,2	57,0	15,8	3,4	0,7
No sabe leer o escribir o est. primarios incompletos	100,0	7,4	47,6	35,7	7,7	1,6
Estudios primarios completos	100,0	13,5	55,7	22,2	8,2	0,4
Estudios secundarios de 1ª etapa	100,0	22,0	54,2	19,1	3,9	0,8
Estudios secundarios de 2ª etapa	100,0	23,9	60,7	12,4	2,2	0,7
Ens. profesionales de grado superior o equivalentes	100,0	25,3	63,9	8,6	1,8	0,4
Universitarios	100,0	31,7	57,2	9,1	1,7	0,3
MUJERES						
TOTAL	100,0	20,9	52,4	20,1	5,4	1,3
No sabe leer o escribir o est. primarios incompletos	100,0	8,5	42,9	28,6	16,1	3,9
Estudios primarios completos	100,0	9,7	46,2	32,4	9,1	2,7
Estudios secundarios de 1ª etapa	100,0	17,8	49,5	25,5	6,1	1,2
Estudios secundarios de 2ª etapa	100,0	20,7	55,5	17,8	4,4	1,6
Ens. profesionales de grado superior o equivalentes	100,0	28,5	55,0	13,0	3,2	0,3
Universitarios	100,0	30,3	57,0	10,2	2,2	0,3

F2.8. Distribución porcentual de los adultos (25 a 64 años) según su valoración del peso en relación con la estatura, por sexo y nivel de estudios. Año 2011-2012

	Total	Bastante mayor de lo normal	Algo mayor de lo normal	Normal	Menor de lo normal	No consta
AMBOS SEXOS						
TOTAL	100,0	7,3	31,9	55,7	5,0	0,2
No sabe leer o escribir o est. primarios incompletos	100,0	10,8	33,9	50,7	4,1	0,6
Estudios primarios completos	100,0	10,2	36,8	46,7	6,1	0,3
Estudios secundarios de 1ª etapa	100,0	8,2	33,3	54,2	4,1	0,2
Estudios secundarios de 2ª etapa	100,0	7,2	32,0	54,9	5,7	0,1
Ens. profesionales de grado superior o equivalentes	100,0	6,3	31,4	57,4	4,6	0,2
Universitarios	100,0	4,0	27,1	63,1	5,6	0,1
HOMBRES						
TOTAL	100,0	6,2	31,5	57,1	5,1	0,1
No sabe leer o escribir o est. primarios incompletos	100,0	5,8	29,0	60,7	4,1	0,4
Estudios primarios completos	100,0	7,7	32,8	53,1	6,4	0,0
Estudios secundarios de 1ª etapa	100,0	7,3	31,7	56,1	4,6	0,2
Estudios secundarios de 2ª etapa	100,0	6,4	32,0	56,4	5,1	0,0
Ens. profesionales de grado superior o equivalentes	100,0	5,0	32,3	57,5	5,2	0,0
Universitarios	100,0	3,7	30,2	60,3	5,8	0,0
MUJERES						
TOTAL	100,0	8,3	32,3	54,2	4,9	0,3
No sabe leer o escribir o est. primarios incompletos	100,0	15,6	38,5	41,2	4,0	0,7
Estudios primarios completos	100,0	12,5	40,6	40,5	5,8	0,6
Estudios secundarios de 1ª etapa	100,0	9,2	35,1	52,1	3,5	0,1
Estudios secundarios de 2ª etapa	100,0	8,0	32,0	53,5	6,3	0,3
Ens. profesionales de grado superior o equivalentes	100,0	7,8	30,4	57,4	4,0	0,4
Universitarios	100,0	4,4	24,5	65,5	5,4	0,1

F2. LA EDUCACIÓN Y LOS COMPORTAMIENTOS SOCIALES Y CULTURALES

F2.9. Distribución porcentual de los adultos (25 a 64 años) según actividad física realizada durante los últimos 7 días, por sexo y nivel de estudios. Año 2011-2012

	Total	Actividad física intensa	Actividad física moderada	Actividad física ligera	No realiza ninguna actividad	No consta
AMBOS SEXOS						
TOTAL	100,0	19,7	19,8	43,9	16,1	0,5
No sabe leer o escribir o est. primarios incompletos	100,0	10,0	20,9	44,7	22,9	1,5
Estudios primarios completos	100,0	9,2	18,3	50,2	22,0	0,4
Estudios secundarios de 1ª etapa	100,0	17,1	17,1	47,5	17,8	0,5
Estudios secundarios de 2ª etapa	100,0	21,2	21,1	43,1	14,3	0,3
Ens. profesionales de grado superior o equivalentes	100,0	23,9	21,5	40,0	14,5	0,2
Universitarios	100,0	27,3	22,6	37,6	12,1	0,4
HOMBRES						
TOTAL	100,0	27,2	20,1	36,8	15,3	0,6
No sabe leer o escribir o est. primarios incompletos	100,0	13,3	18,3	40,6	24,8	3,0
Estudios primarios completos	100,0	12,0	19,9	47,0	20,7	0,3
Estudios secundarios de 1ª etapa	100,0	24,5	17,8	39,9	17,2	0,6
Estudios secundarios de 2ª etapa	100,0	30,3	21,9	34,3	13,2	0,3
Ens. profesionales de grado superior o equivalentes	100,0	33,4	19,6	32,1	14,7	0,2
Universitarios	100,0	35,6	22,9	30,8	10,1	0,6
MUJERES						
TOTAL	100,0	12,1	19,5	51,1	16,9	0,3
No sabe leer o escribir o est. primarios incompletos	100,0	6,9	23,4	48,5	21,2	0,0
Estudios primarios completos	100,0	6,5	16,7	53,2	23,1	0,4
Estudios secundarios de 1ª etapa	100,0	8,8	16,3	55,9	18,5	0,5
Estudios secundarios de 2ª etapa	100,0	12,1	20,3	51,9	15,5	0,3
Ens. profesionales de grado superior o equivalentes	100,0	13,2	23,6	48,9	14,2	0,2
Universitarios	100,0	20,2	22,4	43,4	13,8	0,2

F2.10. Distribución porcentual de la población (15 y más años) según realización de las tareas del hogar, por sexo y nivel de estudios. Año 2011-2012

	Total	El/ ella solo/a	El/ ella compartiéndolo con otra persona	Otra persona de la casa	Otra persona remunerada por ello que no reside en el hogar	Otra situación
AMBOS SEXOS						
TOTAL	100,0	27,5	36,0	29,9	4,7	1,9
No sabe leer o escribir o est. primarios incompletos	100,0	34,0	24,4	30,3	6,9	4,3
Estudios primarios completos	100,0	30,7	28,5	33,7	4,3	2,9
Estudios secundarios de 1ª etapa	100,0	29,5	34,7	32,3	2,1	1,4
Estudios secundarios de 2ª etapa	100,0	24,9	39,9	30,3	3,7	1,3
Ens. profesionales de grado superior o equivalentes	100,0	23,3	46,1	26,7	3,1	0,8
Universitarios	100,0	21,7	43,0	22,6	11,1	1,6
HOMBRES						
TOTAL	100,0	9,7	36,4	48,4	3,9	1,7
No sabe leer o escribir o est. primarios incompletos	100,0	12,6	23,3	55,0	5,2	4,0
Estudios primarios completos	100,0	8,8	26,6	58,2	3,4	3,0
Estudios secundarios de 1ª etapa	100,0	9,0	36,6	51,5	1,6	1,3
Estudios secundarios de 2ª etapa	100,0	9,0	39,4	47,7	2,5	1,3
Ens. profesionales de grado superior o equivalentes	100,0	10,9	45,2	40,1	2,7	1,0
Universitarios	100,0	10,4	42,9	34,5	11,1	1,2
MUJERES						
TOTAL	100,0	44,5	35,6	12,3	5,6	2,0
No sabe leer o escribir o est. primarios incompletos	100,0	49,2	25,2	12,9	8,1	4,6
Estudios primarios completos	100,0	50,8	30,2	11,1	5,1	2,9
Estudios secundarios de 1ª etapa	100,0	51,1	32,7	12,2	2,7	1,4
Estudios secundarios de 2ª etapa	100,0	40,3	40,4	13,2	4,8	1,3
Ens. profesionales de grado superior o equivalentes	100,0	37,8	47,1	11,0	3,6	0,5
Universitarios	100,0	31,6	43,1	12,2	11,1	2,0

F2. LA EDUCACIÓN Y LOS COMPORTAMIENTOS SOCIALES Y CULTURALES

F2.11. Porcentaje del gasto familiar en "alimentación" y en "ocio, espectáculos y cultura", por nivel de formación del sustentador principal. Año 2012

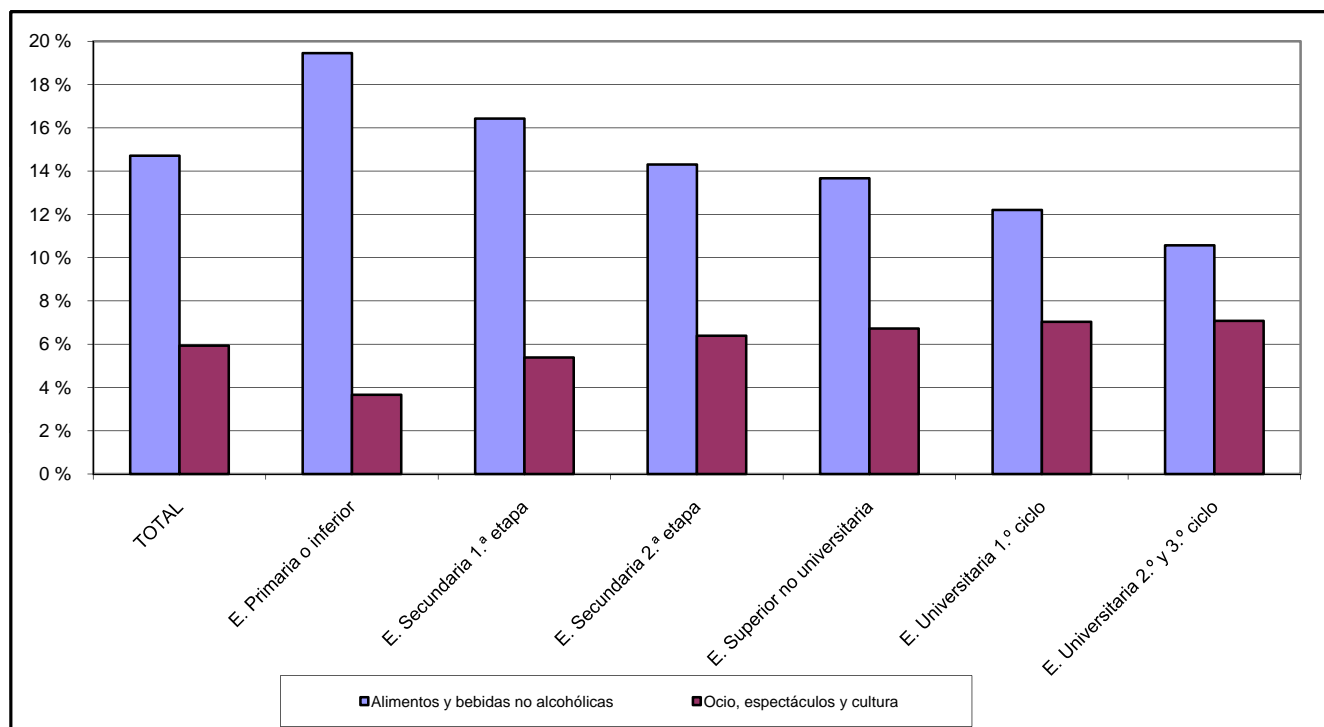

F2.12. Porcentaje de personas (16 a 74 años) que han utilizado el ordenador e Internet en los últimos 3 meses, por nivel de formación. Año 2012

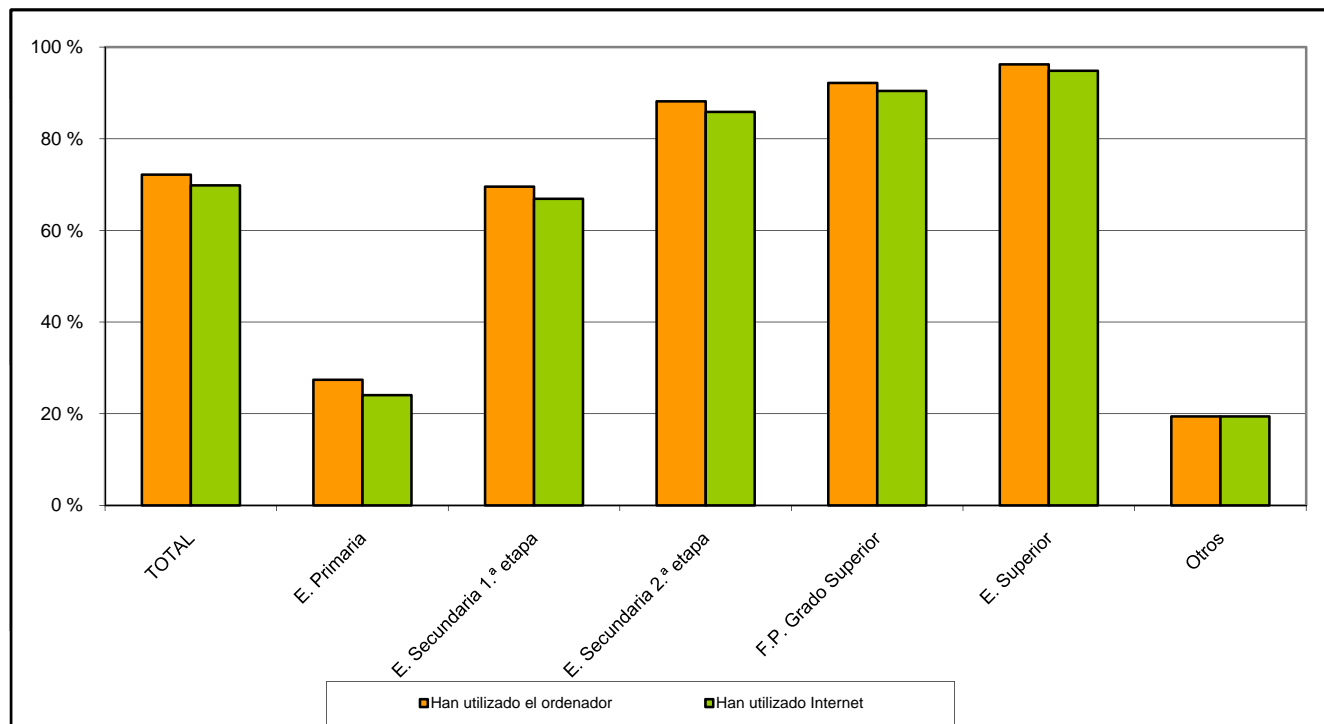

F2. LA EDUCACIÓN Y LOS COMPORTAMIENTOS SOCIALES Y CULTURALES

F2.13. Renta anual media por persona (miles de euros) según nivel de formación alcanzado. Año 2011

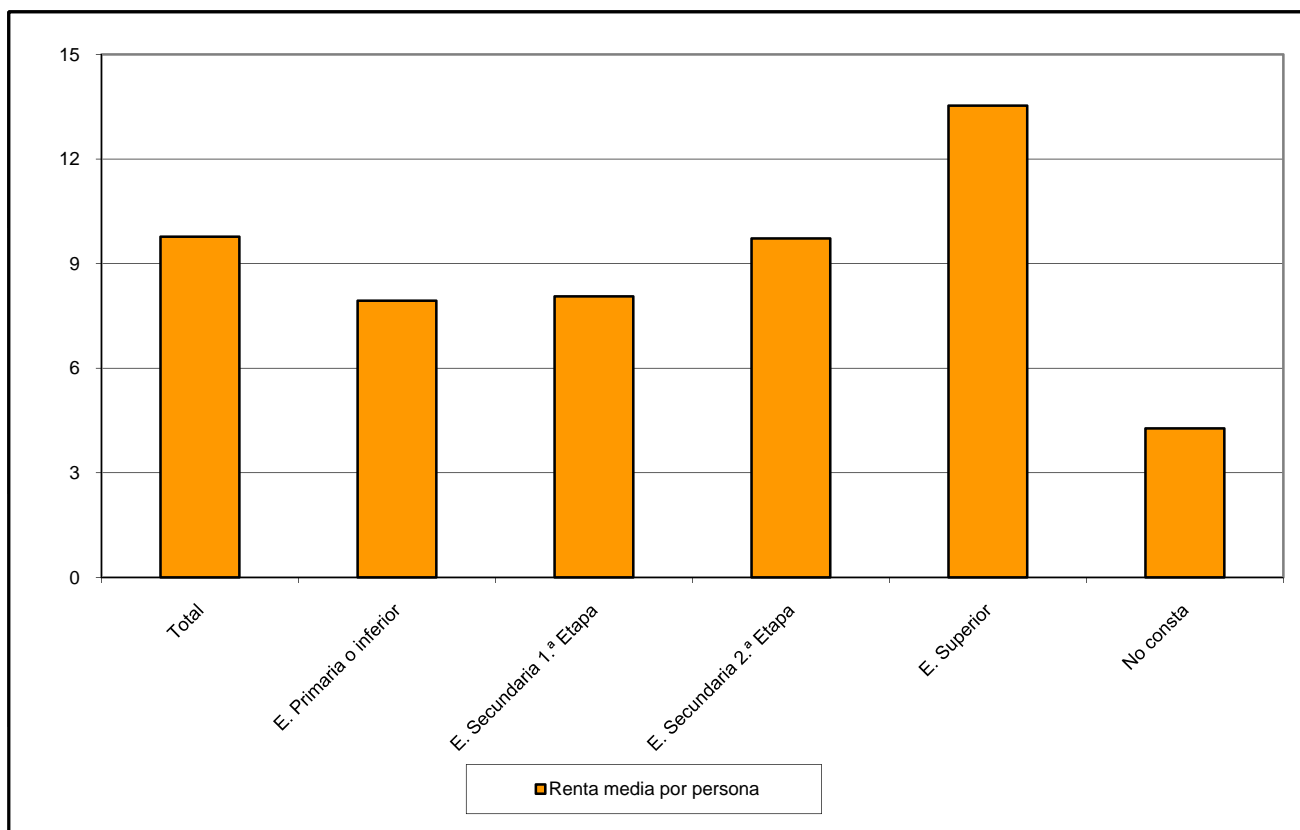

F2.14. Porcentaje de población adulta (25 a 64 años) con valoración buena o muy buena del estado de salud percibido en los últimos 12 meses, por nivel de estudios. Año 2011-2012

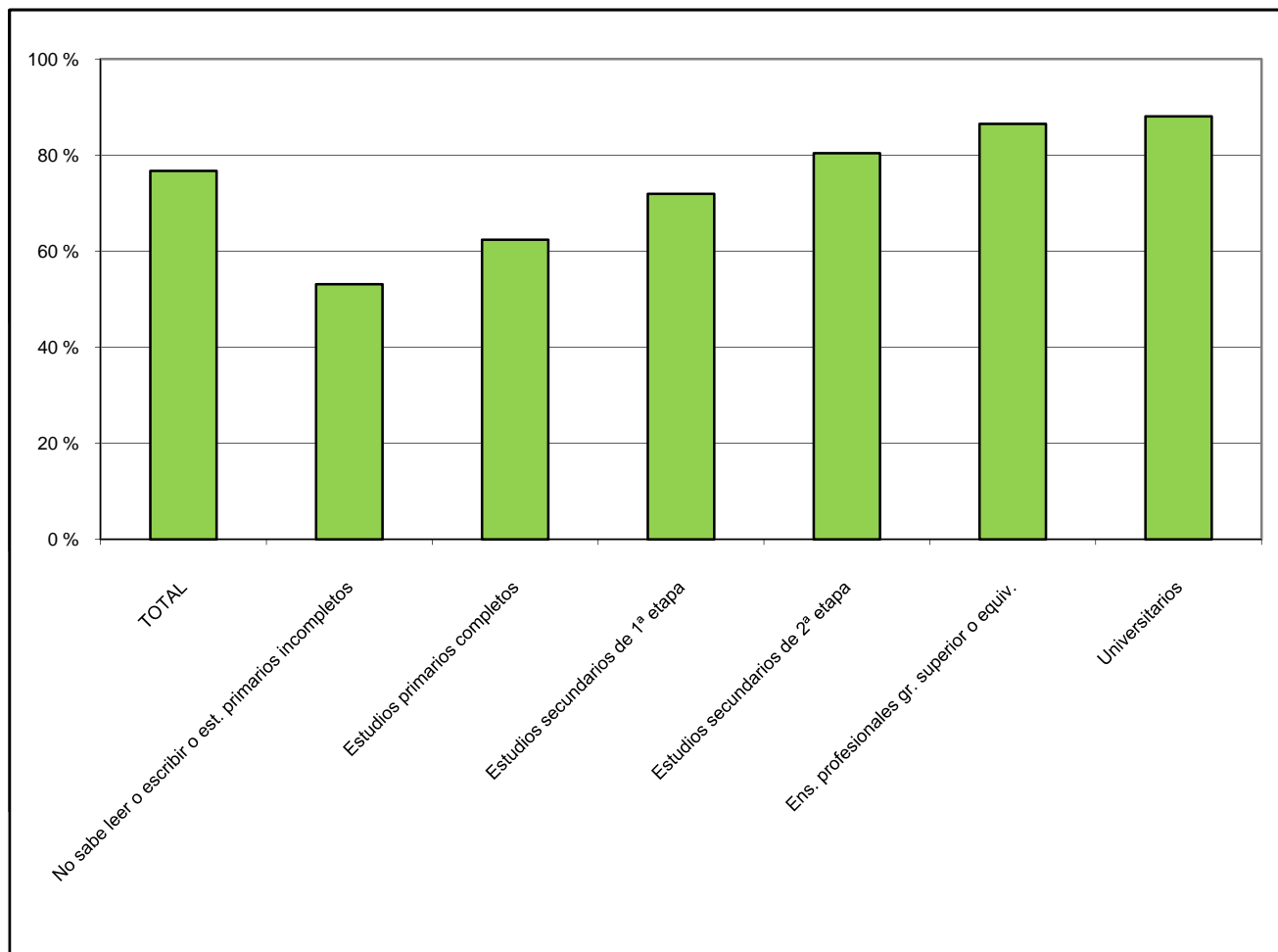

G. RELACIONES DEL SISTEMA EDUCATIVO ESPAÑOL CON EL EXTERIOR

- G1. La acción educativa en el exterior**
- G2. Los programas europeos**
- G3. La homologación, convalidación y reconocimiento de estudios extranjeros**

G1. LA ACCIÓN EDUCATIVA EN EL EXTERIOR

G1.0. Contenido, notas explicativas y fuentes de información

La acción educativa española en el exterior se encuadra en el marco general de la acción del Estado. Se presenta en este capítulo la información sobre distintas acciones educativas del Ministerio de Educación, Cultura y Deporte que van dirigidas al exterior:

- La *Actividad Educativa Española en el Exterior* dirigida a atender las necesidades de la población española residente en el extranjero y a la promoción y difusión de la lengua y cultura españolas. El ámbito de la atención educativa se circunscribe a los niveles correspondientes a las enseñanzas regladas no universitarias de los países donde se realiza la actuación.
- La *oferta de enseñanzas a distancia del Centro para la Innovación y Desarrollo de la Educación a Distancia* (CIDEAD) del Ministerio de Educación, Cultura y Deporte, dirigida fundamentalmente a alumnado residente en el extranjero de nacionalidad española o población que previamente han iniciado estudios reglados españoles. Este alumnado dispone de atención tutorial a distancia, telefónica y telemática, facilitada por el equipo de profesorado y puede cursar las enseñanzas de E. Primaria, E. Secundaria Obligatoria, E. Secundaria para Adultos, Bachillerato y Ciclo Formativo de Grado Superior en Educación infantil. En esta oferta también se pueden matricular alumnos residentes en España que, por causas excepcionales, no puedan asistir a un centro ordinario y cuenten con la autorización del Servicio de Inspección de Educación.

Más detalladamente, la *Actividad Educativa Española en el Exterior* que figura en las tablas G1.1, G1.2 y en el gráfico G1.5, abarca las siguientes actuaciones:

- *Centros docentes de titularidad del Estado español*, donde se imparten enseñanzas regladas del sistema educativo no universitario español, con el objetivo de atender a los españoles residentes fuera de España, así como a la proyección de la lengua y cultura españolas y de nuestro sistema educativo en los países donde se sitúan.
- *Centros docentes de titularidad mixta*, con participación del Estado español, donde se imparten enseñanzas de un currículo integrado que conducen a la doble titulación. Su dirección debe ser ejercida por funcionarios españoles.
- *Secciones españolas en centros de titularidad de otros Estados*, donde se imparten enseñanzas de determinadas áreas del sistema educativo español que completan las propias de los sistemas educativos de otros países, dirigidas a alumnos españoles y extranjeros, en el marco de experiencias educativas interculturales y bilingües.
- *Secciones bilingües en centros de titularidad de otros Estados*, en las que se imparte un complemento curricular de lengua y cultura españolas y otras asignaturas del sistema del país correspondiente, parcialmente en español.
- *Secciones españolas en Escuelas Europeas*, donde se imparten en lengua española las enseñanzas regladas del programa específico de dichas escuelas, en la perspectiva de una educación multicultural y plurilingüe. En las escuelas donde no existe sección española, se imparte la enseñanza del idioma español como lengua extranjera y, en algunos casos, como lengua materna para alumnos españoles.
- *Agrupaciones y aulas de lengua y cultura españolas*, son programas específicos para hijos de residentes españoles y tienen por finalidad la atención, en régimen de clases complementarias, de aquellos alumnos que no pueden acceder a las enseñanzas de lengua y cultura españolas en el sistema educativo en el que están escolarizados.

Fuentes de información:

- *Estadística de la Acción Educativa en el Exterior*. Curso 2011-2012. S.G. de Promoción Exterior Educativa del Ministerio de Educación, Cultura y Deporte.
- *Estadística de la oferta de enseñanzas a distancia del Centro para la Innovación y Desarrollo de la Educación a Distancia* (CIDEAD). Curso 2011-2012. Ministerio de Educación, Cultura y Deporte.

G1.1. Resumen de los programas de Educación en el Exterior

(continúa)

	CENTROS	SECCIONES	AGRUPACIONES	AULAS	PROFESORADO			ALUMNADO		
					Total	Hombres	Mujeres	Total	Español	Extranjero
CENTROS DOCENTES DE TITULARIDAD DEL ESTADO ESPAÑOL										
Total	22	-	-	-	695	322	373	8.968	3.881	5.087
Andorra	5	-	-	-	89	39	50	986	304	682
Colombia	1	-	-	-	51	24	27	845	395	450
Francia	2	-	-	-	41	16	25	434	329	105
Italia	1	-	-	-	35	14	21	366	174	192
Marruecos	11	-	-	-	352	178	174	4.729	1.334	3.395
Portugal	1	-	-	-	76	30	46	1.056	843	213
Reino Unido	1	-	-	-	51	21	30	552	502	50
CENTROS DOCENTES DE TITULARIDAD MIXTA										
Total	2	-	-	-	200	50	150	2.010	73	1.937
Argentina	1	-	-	-	41	10	31	293	4	289
Brasil	1	-	-	-	159	40	119	1.717	69	1.648
SECCIONES ESPAÑOLAS EN CENTROS EXTRANJEROS										
Total	57	28	-	-	92	33	59	9.900	644	9.256
Alemania	7	3	-	-	8	2	6	1.222	25	1.197
Estados Unidos	9	2	-	-	10	2	8	2.395	220	2.175
Francia	27	13	-	-	52	23	29	3.210	397	2.813
Italia	8	8	-	-	18	6	12	2.211	2	2.209
Países Bajos	1	1	-	-	2	0	2	208	0	208
Reino Unido	5	1	-	-	2	0	2	654	0	654
INSTITUTOS Y SECCIONES BILINGÜES EN EUROPA CENTRAL Y ORIENTAL, EN RUSIA Y CHINA										
Total	-	63	-	-	135	79	56	24.363	-	24.363
Bulgaria	-	11	-	-	15	8	7	4.361	-	4.361
China	-	2	-	-	2	1	1	451	-	451
Hungría	-	7	-	-	18	11	7	1.754	-	1.754
Polonia	-	14	-	-	30	16	14	4.476	-	4.476
Rep. Checa	-	6	-	-	20	13	7	1.843	-	1.843
Rep. Eslovaca	-	7	-	-	30	18	12	2.542	-	2.542
Rumania	-	10	-	-	10	4	6	4.932	-	4.932
Rusia	-	5	-	-	9	8	1	3.784	-	3.784
Turquía	-	1	-	-	1	0	1	220	-	220

G1.1. Resumen de los programas de Educación en el Exterior

(conclusión)

CENTROS	SECCIONES	AGRUPACIONES	AULAS	PROFESORADO			ALUMNADO		
				Total	Hombres	Mujeres	Total	Español	Extranjero

PRESENCIA ESPAÑOLA EN ESCUELAS EUROPEAS

Total	12	5	-	-	84	49	35	4.596	1.439	3.157
Alemania	3	1	-	-	6	6	0	777	130	647
Bélgica	4	2	-	-	38	14	24	2.190	743	1.447
España	1	1	-	-	21	15	6	418	264	154
Italia	1	-	-	-	3	2	1	245	0	245
Luxemburgo	1	1	-	-	14	11	3	685	300	385
Países Bajos	1	-	-	-	1	0	1	103	0	103
Reino Unido	1	-	-	-	1	1	0	178	2	176

AGRUPACIONES DE LENGUA Y CULTURA ESPAÑOLA

Total	-	-	18	412	156	60	96	14.667	14.667	-
Alemania	-	-	3	91	31	10	21	2.490	2.490	-
Australia (1) (4)	-	-	1	11	7	3	4	419	419	-
Austria (2)	-	-	0	1	1	0	1	100	100	-
Bélgica	-	-	1	34	14	7	7	1.504	1.504	-
Canadá	-	-	0	1	1	0	1	41	41	-
Estados Unidos	-	-	1	6	8	2	6	744	744	-
Francia	-	-	4	106	26	12	14	2.483	2.483	-
Luxemburgo (3)	-	-	0	1	1	0	1	93	93	-
Países Bajos (3)	-	-	1	19	6	3	3	592	592	-
Reino Unido	-	-	1	26	10	2	8	1.415	1.415	-
Suiza	-	-	6	116	51	21	30	4.786	4.786	-

(1) Los datos corresponden al curso 2011 por coincidir el curso escolar en los países del hemisferio austral con el año natural.

(2) Dependiente de la Consejería de Educación de Suiza.

(3) Dependiente de la Consejería de Educación de Bélgica.

(4) Además hay 70 alumnos de LE2.

G1.2. Alumnado en los programas de Educación en el Exterior

	Total	E.Infantil / E.Primaria	ESO / Bachillerato	FP	Lengua y Cultura Españolas	Español Lengua extranjera	Secciones Bilingües - Europa Central y Oriental
Total	64.574	10.176	11.658	174	14.667	18.848	9.051
Alemania	4.489	272	1.080	0	2.490	647	0
Andorra	986	497	489	0	0	0	0
Argentina	293	0	293	0	0	0	0
Australia	489	0	0	0	419	70	0
Austria	100	0	0	0	100	0	0
Bélgica	3.694	363	380	0	1.504	1.447	0
Brasil	1.717	851	637	0	0	229	0
Bulgaria	4.361	0	0	0	0	3.317	1.044
Canadá	41	0	0	0	41	0	0
Colombia	845	470	375	0	0	0	0
China	451	0	0	0	0	199	252
España	418	126	138	0	0	154	0
Estados Unidos	3.139	1.496	899	0	744	0	0
Francia	6.127	1.400	2.213	31	2.483	0	0
Hungría	1.754	0	0	0	0	668	1.086
Italia	2.822	227	2.350	0	0	245	0
Luxemburgo	778	179	121	0	93	385	0
Marruecos	4.729	2.792	1.714	143	0	80	0
Países Bajos	903	0	208	0	592	103	0
Polonia	4.476	0	0	0	0	2.165	2.311
Portugal	1.056	651	405	0	0	0	0
Reino Unido	2.799	852	356	0	1.415	176	0
Rep. Checa	1.843	0	0	0	0	951	892
Rep. Eslovaca	2.542	0	0	0	0	1.206	1.336
Rumania	4.932	0	0	0	0	3.693	1.239
Rusia	3.784	0	0	0	0	2.893	891
Suiza	4.786	0	0	0	4.786	0	0
Turquía	220	0	0	0	0	220	0
Hombres	25.763	5.111	4.823	60	7.065	6.453	2.251
Alemania	2.100	133	430	0	1.203	334	0
Andorra	517	272	245	0	0	0	0
Argentina	137	0	137	0	0	0	0
Australia	223	0	0	0	198	25	0
Austria	49	0	0	0	49	0	0
Bélgica	1.766	169	217	0	688	692	0
Brasil	828	437	333	0	0	58	0
Bulgaria	1.406	0	0	0	0	1.030	376
Canadá	19	0	0	0	19	0	0
Colombia	405	226	179	0	0	0	0
China	177	0	0	0	0	86	91
España	214	63	71	0	0	80	0
Estados Unidos	1.445	707	392	0	346	0	0
Francia	2.776	680	924	19	1.153	0	0
Hungría	511	0	0	0	0	230	281
Italia	823	122	578	0	0	123	0
Luxemburgo	372	94	64	0	40	174	0
Marruecos	2.407	1.468	858	41	0	40	0
Países Bajos	391	0	80	0	276	35	0
Polonia	1.128	0	0	0	0	604	524
Portugal	524	325	199	0	0	0	0
Reino Unido	1.292	415	116	0	681	80	0
Rep. Checa	657	0	0	0	0	362	295
Rep. Eslovaca	722	0	0	0	0	469	253
Rumania	732	0	0	0	0	593	139
Rusia	1.608	0	0	0	0	1.316	292
Suiza	2.412	0	0	0	2.412	0	0
Turquía	122	0	0	0	0	122	0
Mujeres	38.811	5.065	6.835	114	7.602	12.395	6.800
Alemania	2.389	139	650	0	1.287	313	0
Andorra	469	225	244	0	0	0	0
Argentina	156	0	156	0	0	0	0
Australia	266	0	0	0	221	45	0
Austria	51	0	0	0	51	0	0
Bélgica	1.928	194	163	0	816	755	0
Brasil	889	414	304	0	0	171	0
Bulgaria	2.955	0	0	0	0	2.287	668
Canadá	22	0	0	0	22	0	0
Colombia	440	244	196	0	0	0	0
China	274	0	0	0	0	113	161
España	204	63	67	0	0	74	0
Estados Unidos	1.694	789	507	0	398	0	0
Francia	3.351	720	1.289	12	1.330	0	0
Hungría	1.243	0	0	0	0	438	805
Italia	1.999	105	1.772	0	0	122	0
Luxemburgo	406	85	57	0	53	211	0
Marruecos	2.322	1.324	856	102	0	40	0
Países Bajos	512	0	128	0	316	68	0
Polonia	3.348	0	0	0	0	1.561	1.787
Portugal	532	326	206	0	0	0	0
Reino Unido	1.507	437	240	0	734	96	0
Rep. Checa	1.186	0	0	0	0	589	597
Rep. Eslovaca	1.820	0	0	0	0	737	1.083
Rumania	4.200	0	0	0	0	3.100	1.100
Rusia	2.176	0	0	0	0	1.577	599
Suiza	2.374	0	0	0	2.374	0	0
Turquía	98	0	0	0	0	98	0

G1.3. Alumnado matriculado en las enseñanzas de la oferta CIDEAD, por edad, lugar de residencia y sexo

	TOTAL			Residentes en el extranjero	E. Primaria		ESO		E. Secundaria para Adultos		Bachilleratos		Ciclo Formativo Sup. en E. Infantil	
	Total	Hombres	Mujeres		Total	Residentes en el extranjero	Total	Residentes en el extranjero	Total	Residentes en el extranjero	Total	Residentes en el extranjero	Total	Residentes en el extranjero
TOTAL	1.565	814	751	944	404	258	282	187	100	39	714	395	65	65
De 6 años	48	28	20	43	48	43	0	0	0	0	0	0	0	0
De 7 años	68	30	38	48	68	48	0	0	0	0	0	0	0	0
De 8 años	66	35	31	51	66	51	0	0	0	0	0	0	0	0
De 9 años	52	22	30	37	52	37	0	0	0	0	0	0	0	0
De 10 años	62	29	33	42	62	42	0	0	0	0	0	0	0	0
De 11 años	60	31	29	36	60	36	0	0	0	0	0	0	0	0
De 12 años	61	23	38	35	20	1	41	34	0	0	0	0	0	0
De 13 años	71	34	37	32	15	0	56	32	0	0	0	0	0	0
De 14 años	73	38	35	33	12	0	61	33	0	0	0	0	0	0
De 15 años	81	44	37	55	1	0	79	54	0	0	1	1	0	0
De 16 años	117	67	50	89	0	0	31	22	6	0	80	67	0	0
De 17 años	128	62	66	108	0	0	14	12	2	0	112	96	0	0
De 18 años	91	47	44	76	0	0	0	0	10	5	81	71	0	0
De 19 años	55	27	28	48	0	0	0	0	9	7	46	41	0	0
De 20 años	40	21	19	34	0	0	0	0	2	1	38	33	0	0
De 21 años	27	12	15	16	0	0	0	0	6	1	20	14	1	1
De 22 años	37	23	14	16	0	0	0	0	4	3	33	13	0	0
De 23 años	48	33	15	18	0	0	0	0	4	3	43	14	1	1
De 24 años	32	21	11	10	0	0	0	0	2	0	30	10	0	0
De 25 a 29 años	133	83	50	25	0	0	0	0	20	5	110	17	3	3
De 30 a 40 años	155	86	69	40	0	0	0	0	27	8	105	9	23	23
Más de 40 años	60	18	42	52	0	0	0	0	8	6	15	9	37	37

G1.4. Alumnado matriculado en las enseñanzas de la oferta CIDEAD, por país de residencia y nacionalidad

	Total		E. Primaria		ESO		E. Secundaria para Adultos		Bachilleratos		C. Formativo Sup. en E. Infantil	
	Total	Alumnado extranjero	Total	Alumnado extranjero	Total	Alumnado extranjero	Total	Alumnado extranjero	Total	Alumnado extranjero	Total	Alumnado extranjero
TOTAL	1.565	473	404	108	284	78	98	19	714	203	65	65
Unión Europea	839	106	202	53	133	25	75	12	429	16	0	0
Alemania	46	2	11	0	12	1	4	0	19	1	0	0
Austria	13	0	0	0	4	0	1	0	8	0	0	0
Bélgica	16	2	3	0	4	0	2	0	7	2	0	0
España	628	89	146	48	100	21	60	11	322	9	0	0
Francia	22	4	6	2	4	1	1	0	11	1	0	0
Holanda	10	1	3	0	1	0	0	0	6	1	0	0
Italia	15	2	6	1	4	1	0	0	5	0	0	0
Irlanda	5	0	1	0	0	0	0	0	4	0	0	0
Noruega	2	0	0	0	0	0	1	0	1	0	0	0
Polonia	4	0	4	0	0	0	0	0	0	0	0	0
Portugal	9	3	6	2	0	0	1	0	2	1	0	0
Reino Unido	62	0	13	0	2	0	4	0	43	0	0	0
Rumania	4	1	3	0	0	0	0	0	1	1	0	0
Otros países	3	2	0	0	2	1	1	1	0	0	0	0
Resto de Europa	91	19	15	0	7	0	2	1	67	18	0	0
Andorra	55	19	0	0	1	0	1	1	53	18	0	0
Rusia	14	0	8	0	5	0	0	0	1	0	0	0
Ucrania	2	0	2	0	0	0	0	0	0	0	0	0
Suiza	14	0	2	0	0	0	1	0	11	0	0	0
Serbia	2	0	2	0	0	0	0	0	0	0	0	0
Otros países	4	0	1	0	1	0	0	0	2	0	0	0
Africa	254	162	42	1	49	18	8	5	155	138	0	0
Angola	2	0	2	0	0	0	0	0	0	0	0	0
Arabia Saudí	5	0	3	0	2	0	0	0	0	0	0	0
Egipto	4	0	3	0	1	0	0	0	0	0	0	0
Gambia	3	0	0	0	2	0	0	0	1	0	0	0
Guinea E.	137	130	0	0	0	0	1	1	136	129	0	0
Marruecos	77	31	18	0	41	18	4	4	14	9	0	0
Mozambique	2	1	2	1	0	0	0	0	0	0	0	0
Qatar	3	0	2	0	0	0	0	0	1	0	0	0
Tanzania	3	0	0	0	0	0	3	0	0	0	0	0
Turquía	5	0	4	0	0	0	0	0	1	0	0	0
Otros Países	13	0	8	0	3	0	0	0	2	0	0	0
América del Norte	65	29	19	0	11	3	3	0	25	19	7	7
Canadá	7	0	1	0	2	0	0	0	4	0	0	0
México	18	7	5	0	4	0	0	0	2	0	7	7
Estados Unidos	40	22	13	0	5	3	3	0	19	19	0	0
América Central	203	112	102	53	58	30	1	0	22	9	20	20
Cuba	166	89	94	53	54	28	1	0	17	8	0	0
Costa Rica	2	1	0	0	1	1	0	0	1	0	0	0
Guatemala	5	3	2	0	1	0	0	0	0	0	2	2
Nicaragua	6	5	0	0	0	0	0	0	1	0	5	5
República Dominicana	15	8	4	0	2	0	0	0	1	0	8	8
Otros países	9	6	2	0	0	0	0	0	2	1	5	5
América del Sur	73	44	10	1	10	1	8	1	7	3	38	38
Argentina	7	3	0	0	1	0	1	0	3	1	2	2
Bolivia	7	5	1	1	2	0	0	0	1	1	3	3
Brasil	14	2	5	0	1	0	7	1	0	0	1	1
Colombia	11	9	0	0	0	0	0	0	2	0	9	9
Chile	8	6	2	0	1	1	0	0	0	0	5	5
Ecuador	9	9	0	0	0	0	0	0	1	1	8	8
Perú	12	6	1	0	5	0	0	0	0	0	6	6
Uruguay	2	2	0	0	0	0	0	0	0	0	2	2
Venezuela	2	1	1	0	0	0	0	0	0	0	1	1
Otros países	1	1	0	0	0	0	0	0	0	0	1	1
Asia	34	1	14	0	12	1	1	0	7	0	0	0
China	16	0	10	0	3	0	0	0	3	0	0	0
Filipinas	6	1	2	0	3	1	0	0	1	0	0	0
India	4	0	0	0	3	0	0	0	1	0	0	0
Singapur	2	0	2	0	0	0	0	0	0	0	0	0
Siria	2	0	0	0	1	0	0	0	1	0	0	0
Otros países	4	0	0	0	2	0	1	0	1	0	0	0
Oceanía	6	0	0	0	4	0	0	0	2	0	0	0
Australia	5	0	0	0	3	0	0	0	2	0	0	0
Nueva Zelanda	1	0	0	0	1	0	0	0	0	0	0	0

G1.5. Alumnado atendido en programas de educación en el exterior, por país

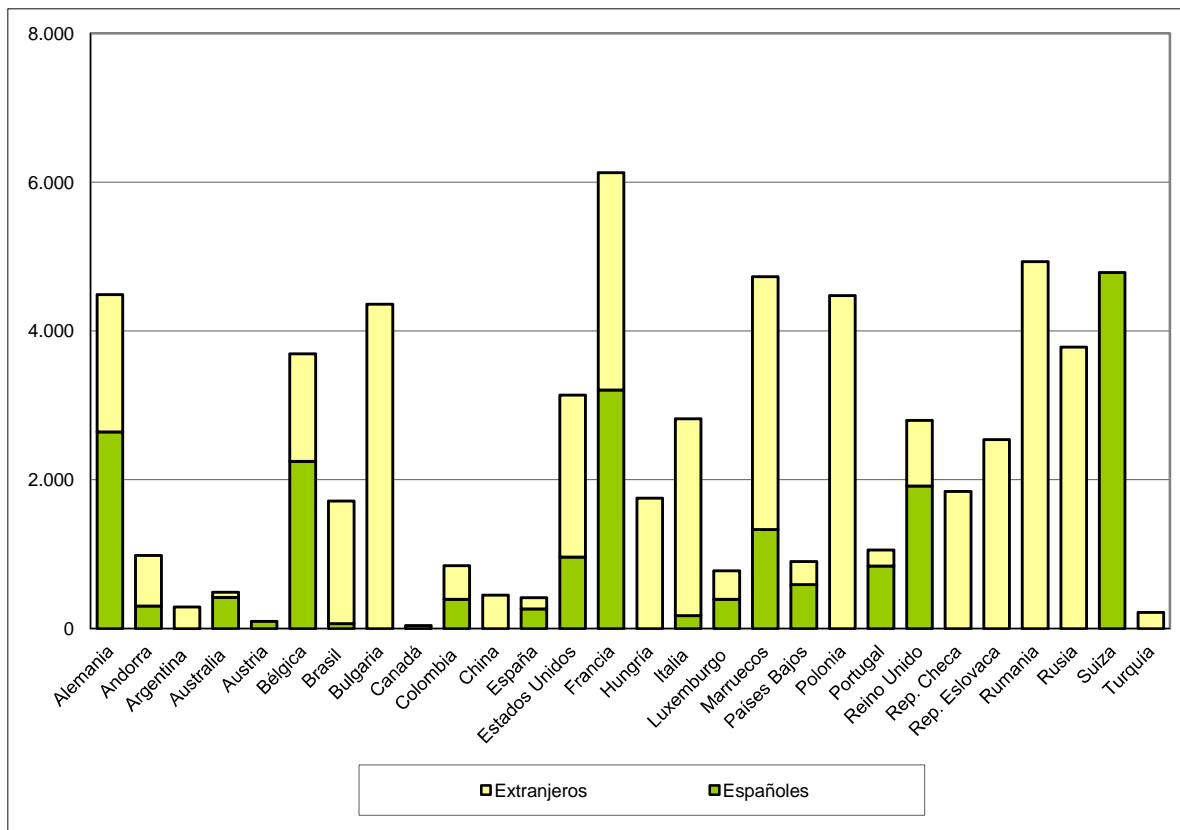

G1.6. Alumnado matriculado en las enseñanzas CIDEAD

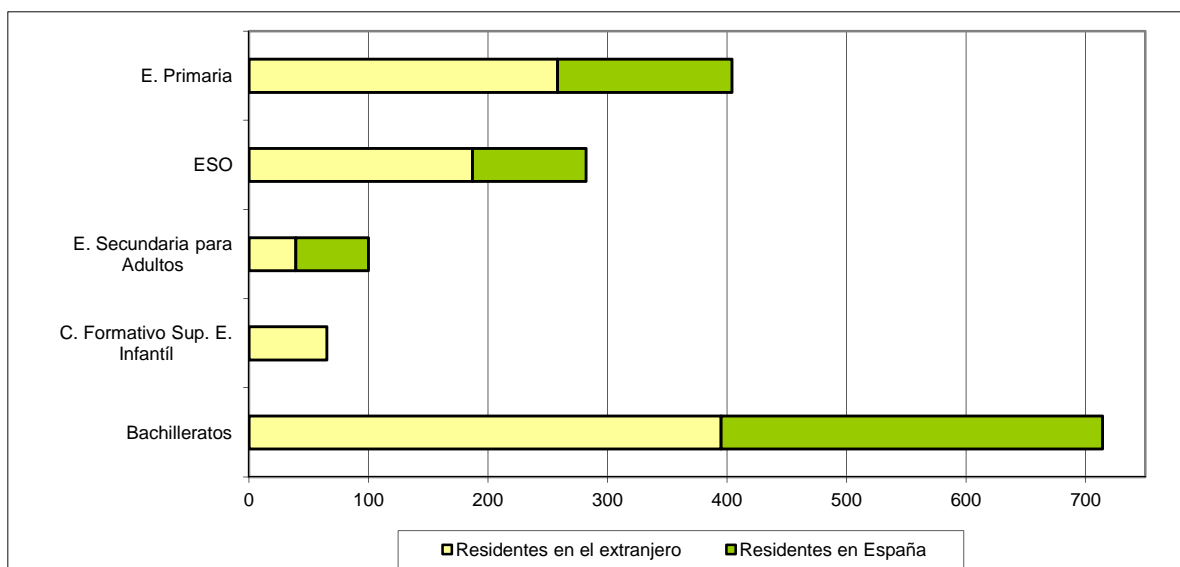

G2.0. Contenido, notas explicativas y fuentes de información

El *Programa de Aprendizaje Permanente* de la Unión Europea tiene por objetivo general el facilitar el intercambio, la cooperación y la movilidad entre los sistemas de educación y formación de los países europeos que participan, de forma que sus sistemas educativos se conviertan en una referencia de calidad en el mundo. Se presenta en este capítulo información estadística sobre los diferentes subprogramas que se incluyen en el Programa de Aprendizaje Permanente:

- *Erasmus* es el programa más antiguo, nació en el año 1987, y, probablemente también, el más conocido. Ofrece ayudas para fomentar la movilidad de los estudiantes y profesores de educación superior y promueve actividades destinadas a mejorar los programas de estudio y el intercambio de experiencias innovadoras en los sistemas de enseñanza superior de la Unión Europea. La movilidad de los estudiantes es uno de sus aspectos más significativos. Las ayudas para la movilidad de los estudiantes tienen por objeto sufragar los gastos de desplazamiento y la diferencia del coste de la vida entre el país de origen y el de destino, aunque no cubren la totalidad de gastos. En este capítulo se presenta un resumen estadístico relativo a la movilidad de los estudiantes y profesores dentro del programa Erasmus en el curso 2011-12. La información facilitada permite conocer la movilidad general a nivel europeo de alumnos y profesores, aunque se incide especialmente en la información de los estudiantes de centros españoles que se desplazaron a otro país comunitario (por universidad/institución y comunidad autónoma de procedencia, área de estudio y país de destino), así como los estudiantes de otros países comunitarios que vinieron a los centros españoles (por país de origen y comunidad autónoma de destino). Se separa el alumnado que ha participado en el programa con fines de estudio y el que lo hace con el fin de realizar prácticas, del mismo modo se diferencia al personal que ha participado en el programa para impartir docencia del que participa con el objeto de recibir formación.
- *Comenius*, destinado a mejorar la calidad y reforzar la dimensión europea de la educación no universitaria, fomentando la cooperación transnacional y los intercambios entre centros educativos y el desarrollo profesional de personal relacionado con el sector educación, así como la promoción del aprendizaje de idiomas y el conocimiento intercultural.
- *Grundtvig*, que tiene como objetivo mejorar la calidad y la dimensión europea de la educación de adultos en el sentido más amplio, por medio de la cooperación entre los organismos y las personas que se dedican a la educación de adultos, así como favorecer el desarrollo y difusión de productos y buenas prácticas en esta área.
- *Visitas de Estudio*, se trata de una acción descentralizada gestionada por el Organismo Autónomo de Programas Educativos Europeos (OAPEE), en colaboración con el Centro Europeo de Desarrollo de la Formación Profesional (CEDEFOP). Desde 2007 están integradas las destinadas a los especialistas en educación (anteriormente *Visitas Arion*) y las dirigidas a expertos en formación profesional. Estas acciones facilitan el intercambio de información y experiencias entre responsables de toma de decisiones y especialistas en educación. Para *Comenius*, *Grundtvig* y *Visitas de estudio*, se presenta información estadística por comunidad autónoma sobre el número de proyectos aprobados dentro de la Convocatoria 2011. Tanto para la acción *Comenius* como para *Grundtvig*, se da también información del número de participantes involucrados en los proyectos aprobados, profesorado y alumnado.
- *Leonardo da Vinci*, fomenta los intercambios internacionales y los proyectos transfronterizos en el ámbito de la formación profesional. Está dirigido a fomentar la innovación y el espíritu empresarial, mejorar la calidad de la formación y facilitar la obtención y la utilización de la formación y las competencias profesionales en otros países europeos. Para alcanzar los objetivos del programa, se contemplan distintas medidas, entre las que se incluye “el apoyo a la movilidad transnacional de las personas que sigan una formación profesional, así como de los responsables de la formación en Europa”. En este capítulo se presenta un resumen estadístico relativo a los proyectos de movilidad españoles aprobados en la convocatoria del año 2011.

Fuentes de información:

- *Estadística de Programas Educativos Europeos*. Organismo Autónomo de Programas Educativos Europeos.

**G2.1. Total de alumnado que ha participado en el programa, según país de origen y país de destino.
Programa de Aprendizaje Permanente-Erasmus. Curso 2011-12**

(continúa)

PAÍS DE ORIGEN	TOTAL	PAÍS DE DESTINO						
		Alemania	Austria	Bélgica	Bulgaria	Croacia	Chipre	Dinamarca
TOTAL	252.827	27.872	5.751	8.593	908	377	693	6.501
Alemania	33.363	0	802	603	60	29	50	958
Austria	5.590	904	0	115	8	42	5	207
Bélgica	7.091	497	154	0	14	7	18	217
Bulgaria	1.852	342	94	73	0	10	3	25
Croacia	882	97	128	19	4	0	4	6
Chipre	257	8	3	16	0	0	0	4
Dinamarca	3.315	543	86	72	44	1	13	0
Eslovenia	1.735	279	108	49	6	38	3	36
España	39.545	4.609	663	1.883	155	23	70	933
Estonia	1.092	131	32	23	5	0	10	36
Finlandia	5.272	886	308	191	6	8	30	88
Francia	33.269	3.770	453	1.081	62	51	56	911
Grecia	3.591	513	110	169	13	1	87	83
Hungría	4.361	1.007	220	243	10	10	18	60
Irlanda	2.754	365	50	109	6	0	4	56
Islandia	261	29	17	5	1	0	0	34
Italia	23.377	2.381	362	960	23	10	36	437
Letonia	2.194	227	46	62	48	5	36	92
Liechtenstein	38	2	0	1	0	0	0	1
Lituania	3.548	264	69	125	40	14	66	197
Luxemburgo	450	221	12	36	0	0	0	0
Malta	149	19	0	7	0	0	0	3
Noruega	1.690	234	47	50	2	0	1	182
Países Bajos	9.310	1.026	225	660	29	3	7	341
Polonia	15.315	2.228	313	455	238	68	65	471
Portugal	6.484	339	90	273	31	11	3	104
R. Checa	7.004	1.046	352	276	30	23	21	207
R. Eslovaca	2.685	347	102	90	3	13	4	50
Reino Unido	13.662	2.010	252	259	19	2	50	230
Rumanía	4.578	529	127	159	4	4	28	88
Suecia	3.573	465	144	106	0	4	4	98
Suiza	2.714	587	123	84	3	0	1	91
Turquía	11.826	1.967	259	339	44	0	0	255

(continuación)

PAÍS DE ORIGEN	PAÍS DE DESTINO							
	Eslovenia	España	Estonia	Finlandia	Francia	Grecia	Hungría	Irlanda
TOTAL	1.696	39.300	1.084	6.906	28.964	2.760	3.757	5.751
Alemania	100	6.175	168	1.206	5.382	182	528	1.067
Austria	36	799	35	265	592	22	46	176
Bélgica	40	1.511	25	274	1.107	43	106	158
Bulgaria	23	184	6	25	169	76	29	9
Croacia	91	84	2	5	52	1	32	10
Chipre	6	55	3	7	22	44	4	2
Dinamarca	14	396	13	27	325	32	23	52
Eslovenia	0	326	5	51	114	23	13	15
España	246	0	79	922	4.744	342	374	1.010
Estonia	4	137	0	150	73	14	28	3
Finlandia	48	743	63	0	479	61	107	152
Francia	133	6.791	118	1.122	0	338	482	1.748
Grecia	18	505	10	88	537	0	50	17
Hungría	46	382	34	173	379	60	0	46
Irlanda	2	449	1	37	645	5	22	0
Islandia	2	31	0	2	21	4	4	2
Italia	60	7.652	91	487	3.403	136	213	419
Letonia	23	217	69	86	94	237	24	10
Liechtenstein	0	9	0	4	2	0	1	2
Lituania	57	314	45	202	188	119	70	24
Luxemburgo	0	5	0	7	104	0	3	0
Malta	0	7	0	0	0	0	5	7
Noruega	10	164	9	16	234	8	21	32
Países Bajos	18	1.575	33	333	756	60	147	188
Polonia	165	2.721	65	297	1.253	373	249	89
Portugal	143	1.602	33	114	322	37	169	21
R. Checa	174	721	52	381	805	164	44	102
R. Eslovaca	45	295	12	98	226	35	60	13
Reino Unido	14	3.225	28	243	4.282	53	47	142
Rumanía	10	606	4	29	1.094	134	291	16
Suecia	8	359	9	36	573	25	29	96
Suiza	2	363	2	74	377	8	11	61
Turquía	158	897	70	145	610	124	525	62

G2.1. Total de alumnado que ha participado en el programa, según país de origen y país de destino.
Programa de Aprendizaje Permanente-Erasmus. Curso 2011-12

(continuación)

PAÍS DE ORIGEN	PAÍS DE DESTINO								
	Islandia	Italia	Letonia	Liechtenstein	Lituania	Luxemburgo	Malta	Noruega	Países Bajos
TOTAL	571	20.204	892	61	1.877	498	1.202	4.347	9.892
Alemania	129	1.785	136	11	130	66	93	1.083	1.066
Austria	31	341	6	5	17	8	18	154	282
Bélgica	8	435	12	1	40	114	52	129	391
Bulgaria	0	117	12	2	17	3	5	7	58
Croacia	0	117	0	0	5	1	3	0	13
Chipre	1	14	0	0	2	0	1	0	4
Dinamarca	29	102	38	1	54	0	24	112	241
Eslovenia	6	65	4	1	13	0	9	29	55
España	61	8.282	132	7	252	15	213	545	1.488
Estonia	7	52	22	0	8	0	7	16	48
Finlandia	31	142	12	3	20	6	29	50	450
Francia	63	1.847	73	0	184	170	233	696	1.302
Grecia	1	260	6	1	19	5	0	31	178
Hungría	6	352	9	4	26	4	10	51	284
Irlanda	5	95	0	1	0	25	40	33	154
Islandia	0	22	0	0	1	0	3	0	8
Italia	33	0	42	0	119	17	108	290	766
Letonia	10	83	0	7	152	6	4	62	90
Liechtenstein	1	1	1	0	0	0	0	2	2
Lituania	10	176	85	0	0	1	49	80	112
Luxemburgo	0	9	0	0	0	0	0	0	4
Malta	0	42	0	0	2	0	0	0	5
Noruega	0	81	2	0	0	0	11	0	135
Países Bajos	23	376	16	2	24	6	49	298	0
Polonia	29	1.326	82	5	157	8	73	188	465
Portugal	3	855	20	2	105	6	17	50	232
R. Checa	29	259	36	6	64	9	21	196	253
R. Eslovaca	11	129	15	0	20	2	28	45	70
Reino Unido	29	947	11	0	16	24	73	118	582
Rumanía	3	460	9	2	20	0	11	28	112
Suecia	12	179	2	0	3	1	7	54	316
Suiza	0	158	7	0	5	0	4	0	151
Turquía	0	1.095	102	0	402	1	7	0	575

(conclusión)

PAÍS DE ORIGEN	PAÍS DE DESTINO								
	Polonia	Portugal	R. Checa	R. Eslovaca	Reino Unido	Rumanía	Suecia	Suiza	Turquía
TOTAL	8.972	9.197	5.834	1.355	25.760	1.732	10.354	3.897	5.269
Alemania	829	550	448	54	4.330	120	2.642	1.189	1.392
Austria	48	117	96	16	454	10	420	195	120
Bélgica	105	272	109	1	621	49	264	182	135
Bulgaria	104	63	102	39	105	27	23	4	96
Croacia	51	50	42	8	30	5	22	0	0
Chipre	7	3	1	0	36	2	6	0	6
Dinamarca	37	78	35	8	622	38	88	73	94
Eslovenia	50	155	89	15	75	1	39	17	46
España	2.495	2.610	948	190	4.170	304	1.095	374	311
Estonia	11	63	45	3	59	0	67	10	28
Finlandia	54	140	123	21	648	7	202	131	33
Francia	743	392	678	143	6.502	350	1.801	491	485
Grecia	116	144	182	14	190	17	104	29	93
Hungría	167	158	83	27	203	67	82	37	103
Irlanda	20	16	52	2	412	2	104	31	11
Islandia	1	2	7	0	21	0	44	0	0
Italia	455	1.150	207	58	2.037	188	621	275	341
Letonia	114	92	44	21	63	6	100	6	58
Liechtenstein	0	0	1	0	4	0	2	0	2
Lituania	146	296	138	44	172	22	138	25	260
Luxemburgo	1	8	8	0	6	0	4	21	1
Malta	4	2	0	1	45	0	0	0	0
Noruega	18	64	36	4	222	0	107	0	0
Países Bajos	88	191	88	6	1.499	24	620	163	436
Polonia	0	1.176	516	302	801	76	340	79	642
Portugal	756	0	370	77	278	142	117	80	82
R. Checa	168	372	0	123	552	8	236	93	181
R. Eslovaca	166	119	499	0	84	9	50	5	40
Reino Unido	75	126	172	9	0	20	335	186	83
Rumanía	131	257	56	31	171	0	22	13	129
Suecia	28	63	71	1	627	4	0	188	61
Suiza	19	35	12	1	299	2	234	0	0
Turquía	1.965	433	576	136	422	232	425	0	0

**G2.2. Alumnado que ha participado en el programa con fines de estudio, según país de origen y país de destino.
Programa de Aprendizaje Permanente-Erasmus. Curso 2011-12**

(continúa)

PAÍS DE ORIGEN	TOTAL	PAÍS DE DESTINO						
		Alemania	Austria	Bélgica	Bulgaria	Croacia	Chipre	Dinamarca
TOTAL	204.744	21.217	4.827	6.301	552	289	463	5.964
Alemania	27.593	0	533	385	49	22	46	861
Austria	4.549	322	0	98	7	32	4	203
Bélgica	5.807	404	141	0	10	7	17	206
Bulgaria	1.533	267	86	65	0	10	3	25
Croacia	682	75	109	16	3	0	4	3
Chipre	214	6	3	16	0	0	0	2
Dinamarca	2.300	396	80	49	2	0	9	0
Eslovenia	1.411	209	85	46	4	17	3	31
España	34.103	3.770	605	1.720	84	22	52	888
Estonia	770	101	27	21	2	0	6	28
Finlandia	4.088	720	294	134	3	1	14	76
Francia	25.924	2.980	411	487	50	43	46	859
Grecia	2.988	415	93	144	9	0	28	72
Hungría	3.472	769	157	210	9	5	18	54
Irlanda	1.963	288	47	63	5	0	4	50
Islandia	232	23	14	4	1	0	0	32
Italia	20.404	2.048	336	764	12	10	30	396
Letonia	1.446	160	40	51	25	5	22	82
Liechtenstein	33	0	0	1	0	0	0	1
Lituania	2.637	193	52	99	36	13	37	179
Luxemburgo	447	218	12	36	0	0	0	0
Malta	94	9	0	2	0	0	0	3
Noruega	1.542	222	47	40	0	0	1	153
Países Bajos	6.449	495	186	233	13	2	4	299
Polonia	12.106	1.686	258	395	117	51	44	425
Portugal	5.269	272	74	216	30	11	3	90
R. Checa	6.059	881	300	213	28	20	19	193
R. Eslovaca	2.169	274	82	78	3	10	4	48
Reino Unido	9.094	1.186	171	169	3	2	39	221
Rumanía	3.380	343	104	123	2	4	3	76
Suecia	3.204	396	136	62	0	2	2	79
Suiza	2.514	525	111	72	3	0	1	88
Turquía	10.268	1.564	233	289	42	0	0	241

(continuación)

PAÍS DE ORIGEN	PAÍS DE DESTINO							
	Eslovenia	España	Estonia	Finlandia	Francia	Grecia	Hungría	Irlanda
TOTAL	1.516	31.493	930	6.300	24.269	1.817	3.244	4.275
Alemania	88	5.180	162	1.155	4.763	155	457	829
Austria	31	722	34	258	552	22	37	145
Bélgica	37	1.339	24	221	838	37	96	131
Bulgaria	20	139	6	24	158	42	28	8
Croacia	73	64	1	3	40	1	22	3
Chipre	5	46	3	4	20	34	3	2
Dinamarca	14	307	3	19	297	9	5	44
Eslovenia	0	248	5	47	103	20	11	13
España	241	0	71	812	4.225	312	350	649
Estonia	3	73	0	87	63	6	24	2
Finlandia	40	462	43	0	437	29	85	133
Francia	113	5.327	107	1.066	0	262	423	1.338
Grecia	17	425	10	77	501	0	37	12
Hungría	39	270	31	161	336	38	0	32
Irlanda	2	326	1	22	545	5	20	0
Islandia	2	28	0	2	20	4	3	2
Italia	40	6.912	84	462	3.088	110	191	315
Letonia	18	110	30	72	84	27	21	4
Liechtenstein	0	8	0	4	2	0	1	2
Lituania	50	227	27	177	166	55	58	7
Luxemburgo	0	5	0	7	104	0	3	0
Malta	0	3	0	0	0	0	5	7
Noruega	6	151	7	15	219	8	21	31
Países Bajos	17	1.066	30	310	636	49	135	159
Polonia	142	2.138	58	271	1.035	175	228	56
Portugal	139	1.080	25	87	261	30	151	12
R. Checa	160	625	50	360	690	138	37	86
R. Eslovaca	41	235	12	89	211	32	58	10
Reino Unido	10	2.140	26	227	2.518	25	42	29
Rumanía	10	443	4	24	888	71	168	15
Suecia	8	327	7	28	545	21	27	90
Suiza	1	349	2	73	345	6	11	59
Turquía	149	718	67	136	579	94	486	50

**G2.2. Alumnado que ha participado en el programa con fines de estudio, según país de origen y país de destino.
Programa de Aprendizaje Permanente-Erasmus. Curso 2011-12**

(continuación)

PAÍS DE ORIGEN	PAÍS DE DESTINO								
	Islandia	Italia	Letonia	Liechtenstein	Lituania	Luxemburgo	Malta	Noruega	Países Bajos
TOTAL	456	17.461	727	43	1.603	86	428	3.843	8.222
Alemania	108	1.536	125	5	123	14	46	970	859
Austria	24	322	6	0	17	5	17	148	254
Bélgica	7	406	9	1	40	1	27	113	291
Bulgaria	0	109	12	2	17	2	0	7	37
Croacia	0	95	0	0	4	0	1	0	6
Chipre	0	13	0	0	2	0	0	0	3
Dinamarca	17	92	10	1	5	0	4	51	197
Eslovenia	6	54	4	1	13	0	4	23	47
España	53	7.282	125	6	221	7	21	508	1.312
Estonia	6	40	3	0	3	0	2	9	35
Finlandia	15	101	6	3	13	4	15	34	408
Francia	53	1.618	69	0	171	10	53	637	985
Grecia	1	216	4	0	19	3	0	29	138
Hungría	6	291	8	4	24	4	4	48	233
Irlanda	0	86	0	1	0	0	33	32	118
Islandia	0	21	0	0	1	0	0	0	8
Italia	30	0	42	0	110	7	68	269	661
Letonia	8	69	0	7	85	3	3	56	75
Liechtenstein	1	1	0	0	0	0	0	2	2
Lituania	4	123	36	0	0	1	8	60	92
Luxemburgo	0	9	0	0	0	0	0	0	4
Malta	0	28	0	0	2	0	0	0	2
Noruega	0	81	1	0	0	0	2	0	125
Países Bajos	16	293	16	0	24	2	9	260	0
Polonia	23	1.065	75	4	129	7	27	166	359
Portugal	2	761	17	2	94	4	3	38	196
R. Checa	23	228	35	5	63	8	13	180	215
R. Eslovaca	9	119	13	0	20	2	7	39	64
Reino Unido	29	786	1	0	8	1	52	101	472
Rumanía	3	378	9	1	20	0	0	24	93
Suecia	12	169	2	0	3	0	6	39	290
Suiza	0	127	7	0	5	0	0	0	145
Turquía	0	942	92	0	367	1	3	0	496

(conclusión)

PAÍS DE ORIGEN	PAÍS DE DESTINO								
	Polonia	Portugal	R. Checa	R. Eslovaca	Reino Unido	Rumanía	Suecia	Suiza	Turquía
TOTAL	8.178	8.087	5.043	1.103	18.024	1.382	9.448	2.596	4.557
Alemania	760	485	388	39	3.103	98	2.385	633	1.231
Austria	46	112	83	8	384	9	398	135	114
Bélgica	97	231	94	1	431	37	239	155	119
Bulgaria	104	60	97	39	59	21	23	4	59
Croacia	47	33	36	8	12	2	21	0	0
Chipre	6	1	1	0	32	2	5	0	5
Dinamarca	11	63	27	0	414	0	52	56	66
Eslovenia	46	137	85	12	53	1	35	12	36
España	2.251	2.333	833	176	3.216	284	1.051	333	290
Estonia	10	46	38	3	47	0	56	6	23
Finlandia	42	85	114	19	493	4	131	105	25
Francia	665	325	608	121	4.433	246	1.720	261	437
Grecia	109	129	172	12	115	14	91	24	72
Hungría	149	145	74	12	140	30	55	29	87
Irlanda	17	14	51	0	103	1	100	19	10
Islandia	1	2	7	0	18	0	39	0	0
Italia	416	1.064	181	42	1.464	164	569	205	314
Letonia	82	76	42	21	22	5	84	4	53
Liechtenstein	0	0	1	0	3	0	2	0	2
Lituania	111	243	125	39	80	15	111	18	195
Luxemburgo	1	8	8	0	6	0	4	21	1
Malta	2	0	0	1	30	0	0	0	0
Noruega	18	54	36	4	200	0	100	0	0
Países Bajos	76	154	77	6	871	14	539	109	349
Polonia	0	1.041	420	224	506	61	293	53	574
Portugal	713	0	330	75	176	136	106	60	75
R. Checa	151	344	0	86	441	7	226	68	166
R. Eslovaca	147	104	304	0	57	9	49	3	36
Reino Unido	63	108	159	5	0	11	308	116	66
Rumanía	121	192	49	20	64	0	22	10	96
Suecia	27	60	71	1	578	3	0	157	56
Suiza	19	33	12	1	286	0	233	0	0
Turquía	1.870	405	520	128	187	208	401	0	0

G2.3. Alumnado que ha participado en el programa para realizar prácticas, según país de origen y país de destino.
Programa de Aprendizaje Permanente-Erasmus. Curso 2011-12

(continúa)

PAÍS DE ORIGEN	TOTAL	PAÍS DE DESTINO						
		Alemania	Austria	Bélgica	Bulgaria	Croacia	Chipre	Dinamarca
TOTAL	48.083	6.655	924	2.292	356	88	230	537
Alemania	5.770	0	269	218	11	7	4	97
Austria	1.041	582	0	17	1	10	1	4
Bélgica	1.284	93	13	0	4	0	1	11
Bulgaria	319	75	8	8	0	0	0	0
Croacia	200	22	19	3	1	0	0	3
Chipre	43	2	0	0	0	0	0	2
Dinamarca	1.015	147	6	23	42	1	4	0
Eslovenia	324	70	23	3	2	21	0	5
España	5.442	839	58	163	71	1	18	45
Estonia	322	30	5	2	3	0	4	8
Finlandia	1.184	166	14	57	3	7	16	12
Francia	7.345	790	42	594	12	8	10	52
Grecia	603	98	17	25	4	1	59	11
Hungría	889	238	63	33	1	5	0	6
Irlanda	791	77	3	46	1	0	0	6
Islandia	29	6	3	1	0	0	0	2
Italia	2.973	333	26	196	11	0	6	41
Letonia	748	67	6	11	23	0	14	10
Liechtenstein	5	2	0	0	0	0	0	0
Lituania	911	71	17	26	4	1	29	18
Luxemburgo	3	3	0	0	0	0	0	0
Malta	55	10	0	5	0	0	0	0
Noruega	148	12	0	10	2	0	0	29
Países Bajos	2.861	531	39	427	16	1	3	42
Polonia	3.209	542	55	60	121	17	21	46
Portugal	1.215	67	16	57	1	0	0	14
R. Checa	945	165	52	63	2	3	2	14
R. Eslovaca	516	73	20	12	0	3	0	2
Reino Unido	4.568	824	81	90	16	0	11	9
Rumanía	1.198	186	23	36	2	0	25	12
Suecia	369	69	8	44	0	2	2	19
Suiza	200	62	12	12	0	0	0	3
Turquía	1.558	403	26	50	2	0	0	14

(continuación)

PAÍS DE ORIGEN	PAÍS DE DESTINO							
	Eslovenia	España	Estonia	Finlandia	Francia	Grecia	Hungría	Irlanda
TOTAL	180	7.807	154	606	4.695	943	513	1.476
Alemania	12	995	6	51	619	27	71	238
Austria	5	77	1	7	40	0	9	31
Bélgica	3	172	1	53	269	6	10	27
Bulgaria	3	45	0	1	11	34	1	1
Croacia	18	20	1	2	12	0	10	7
Chipre	1	9	0	3	2	10	1	0
Dinamarca	0	89	10	8	28	23	18	8
Eslovenia	0	78	0	4	11	3	2	2
España	5	0	8	110	519	30	24	361
Estonia	1	64	0	63	10	8	4	1
Finlandia	8	281	20	0	42	32	22	19
Francia	20	1.464	11	56	0	76	59	410
Grecia	1	80	0	11	36	0	13	5
Hungría	7	112	3	12	43	22	0	14
Irlanda	0	123	0	15	100	0	2	0
Islandia	0	3	0	0	1	0	1	0
Italia	20	740	7	25	315	26	22	104
Letonia	5	107	39	14	10	210	3	6
Liechtenstein	0	1	0	0	0	0	0	0
Lituania	7	87	18	25	22	64	12	17
Luxemburgo	0	0	0	0	0	0	0	0
Malta	0	4	0	0	0	0	0	0
Noruega	4	13	2	1	15	0	0	1
Países Bajos	1	509	3	23	120	11	12	29
Polonia	23	583	7	26	218	198	21	33
Portugal	4	522	8	27	61	7	18	9
R. Checa	14	96	2	21	115	26	7	16
R. Eslovaca	4	60	0	9	15	3	2	3
Reino Unido	4	1.085	2	16	1.764	28	5	113
Rumanía	0	163	0	5	206	63	123	1
Suecia	0	32	2	8	28	4	2	6
Suiza	1	14	0	1	32	2	0	2
Turquía	9	179	3	9	31	30	39	12

G2.3. Alumnado que ha participado en el programa para realizar prácticas, según país de origen y país de destino.
Programa de Aprendizaje Permanente-Erasmus. Curso 2011-12

(continuación)

PAÍS DE ORIGEN	PAÍS DE DESTINO								
	Islandia	Italia	Letonia	Liechtenstein	Lituania	Luxemburgo	Malta	Noruega	Países Bajos
TOTAL	115	2.743	165	18	274	412	774	504	1.670
Alemania	21	249	11	6	7	52	47	113	207
Austria	7	19	0	5	0	3	1	6	28
Bélgica	1	29	3	0	0	113	25	16	100
Bulgaria	0	8	0	0	0	1	5	0	21
Croacia	0	22	0	0	1	1	2	0	7
Chipre	1	1	0	0	0	0	1	0	1
Dinamarca	12	10	28	0	49	0	20	61	44
Eslovenia	0	11	0	0	0	0	5	6	8
España	8	1.000	7	1	31	8	192	37	176
Estonia	1	12	19	0	5	0	5	7	13
Finlandia	16	41	6	0	7	2	14	16	42
Francia	10	229	4	0	13	160	180	59	317
Grecia	0	44	2	1	0	2	0	2	40
Hungría	0	61	1	0	2	0	6	3	51
Irlanda	5	9	0	0	0	25	7	1	36
Islandia	0	1	0	0	0	0	3	0	0
Italia	3	0	0	0	9	10	40	21	105
Letonia	2	14	0	0	67	3	1	6	15
Liechtenstein	0	0	1	0	0	0	0	0	0
Lituania	6	53	49	0	0	0	41	20	20
Luxemburgo	0	0	0	0	0	0	0	0	0
Malta	0	14	0	0	0	0	0	0	3
Noruega	0	0	1	0	0	0	9	0	10
Países Bajos	7	83	0	2	0	4	40	38	0
Polonia	6	261	7	1	28	1	46	22	106
Portugal	1	94	3	0	11	2	14	12	36
R. Checa	6	31	1	1	1	1	8	16	38
R. Eslovaca	2	10	2	0	0	0	21	6	6
Reino Unido	0	161	10	0	8	23	21	17	110
Rumanía	0	82	0	1	0	0	11	4	19
Suecia	0	10	0	0	0	1	1	15	26
Suiza	0	31	0	0	0	0	4	0	6
Turquía	0	153	10	0	35	0	4	0	79

(conclusión)

PAÍS DE ORIGEN	PAÍS DE DESTINO								
	Polonia	Portugal	R. Checa	R. Eslovaca	Reino Unido	Rumanía	Suecia	Suiza	Turquía
TOTAL	794	1.110	791	252	7.736	350	906	1.301	712
Alemania	69	65	60	15	1.227	22	257	556	161
Austria	2	5	13	8	70	1	22	60	6
Bélgica	8	41	15	0	190	12	25	27	16
Bulgaria	0	3	5	0	46	6	0	0	37
Croacia	4	17	6	0	18	3	1	0	0
Chipre	1	2	0	0	4	0	1	0	1
Dinamarca	26	15	8	8	208	38	36	17	28
Eslovenia	4	18	4	3	22	0	4	5	10
España	244	277	115	14	954	20	44	41	21
Estonia	1	17	7	0	12	0	11	4	5
Finlandia	12	55	9	2	155	3	71	26	8
Francia	78	67	70	22	2.069	104	81	230	48
Grecia	7	15	10	2	75	3	13	5	21
Hungría	18	13	9	15	63	37	27	8	16
Irlanda	3	2	1	2	309	1	4	12	1
Islandia	0	0	0	0	3	0	5	0	0
Italia	39	86	26	16	573	24	52	70	27
Letonia	32	16	2	0	41	1	16	2	5
Liechtenstein	0	0	0	0	1	0	0	0	0
Lituania	35	53	13	5	92	7	27	7	65
Luxemburgo	0	0	0	0	0	0	0	0	0
Malta	2	2	0	0	15	0	0	0	0
Noruega	0	10	0	0	22	0	7	0	0
Países Bajos	12	37	11	0	628	10	81	54	87
Polonia	0	135	96	78	295	15	47	26	68
Portugal	43	0	40	2	102	6	11	20	7
R. Checa	17	28	0	37	111	1	10	25	15
R. Eslovaca	19	15	195	0	27	0	1	2	4
Reino Unido	12	18	13	4	0	9	27	70	17
Rumanía	10	65	7	11	107	0	0	3	33
Suecia	1	3	0	0	49	1	0	31	5
Suiza	0	2	0	0	13	2	1	0	0
Turquía	95	28	56	8	235	24	24	0	0

G2.4. Movilidad de entrada y salida de estudiantes de instituciones españolas de educación superior a través del programa, por universidad. Programa de Aprendizaje Permanente-Erasmus. Curso 2011-12

(continúa)

	Alumnado de instituciones de educación superior que ha participado en el Programa						Alumnado de instituciones extranjeras que ha venido a través del Programa (2)
	Número de alumnos			Nº medio de meses por alumno		Nº de alumnos por 1.000 alumnos matric. (1)	
	Total	Con fines de estudio	Para realizar prácticas	Con fines de estudio	Para realizar prácticas		
TOTAL	39.629	34.103	5.442	8	4	-	31.493
TOTAL UNIVERSIDADES	36.095	33.581	2.430	8	5	23	30.948
Universidades Públicas	32.694	30.645	2.049	8	5	24	27.806
A Coruña	472	458	14	9	7	23	247
Alcalá de Henares	455	431	24	8	4	24	449
Alicante	568	531	37	8	4	19	834
Almería	533	513	20	8	4	42	404
Autónoma de Barcelona	714	671	43	7	5	19	1.007
Autónoma de Madrid	1.031	958	73	8	4	37	869
Barcelona	1.002	923	79	7	6	19	1.105
Burgos	207	190	17	9	5	23	57
Cádiz	720	678	42	8	5	34	646
Cantabria	320	296	24	9	5	28	282
Carlos III	912	877	35	7	6	52	683
Castilla-La Mancha	681	620	61	8	4	24	413
Complutense de Madrid	2.067	1.984	83	8	5	27	1.709
Córdoba	805	751	54	9	5	41	562
Extremadura	583	537	46	9	4	24	244
Girona	229	222	7	6	4	17	147
Granada	2.101	2.006	95	9	5	36	2.052
Huelva	530	497	33	8	6	45	638
Illes Balears	217	205	12	7	4	15	128
Internacional de Andalucía	-	-	-	-	-	-	2
Jaén	475	448	27	9	3	28	328
Jaume I de Castellón	316	280	36	8	4	21	179
La Laguna	283	255	28	8	5	12	322
La Rioja	81	73	8	7	4	15	40
Las Palmas de Gran Canaria	680	652	28	9	4	33	582
León	448	410	38	9	5	30	190
Lleida	134	126	8	7	5	14	131
Málaga	853	808	45	9	5	23	684
Miguel Hernández de Elche	294	284	10	9	5	22	175
Murcia	689	622	67	9	5	22	502
Oviedo	537	499	38	8	5	21	449
Pablo de Olavide	571	544	27	9	5	48	428
País Vasco	881	860	21	8	4	20	501
Politécnica de Cartagena	183	174	9	8	7	27	92
Politécnica de Cataluña	1.001	944	57	8	6	31	687
Politécnica de Madrid	1.146	1.072	74	9	6	30	620
Politécnica de Valencia	1.466	1.259	207	9	7	40	1.508
Pompeu Fabra	467	442	25	5	5	36	435
Pública de Navarra	173	162	11	8	3	22	70
Rey Juan Carlos	434	393	41	8	4	15	443
Rovira i Virgili	321	298	23	7	4	25	182
Salamanca	738	720	18	9	5	26	1.110
Santiago	605	597	8	9	3	23	575
Sevilla	1.710	1.528	182	9	6	26	1.769
UNED	60	60	-	8	-	0	30
Valencia (Est. General)	1.532	1.426	106	8	5	31	1.698
Valladolid	891	844	47	8	5	35	562
Vigo	667	633	34	8	5	33	316
Zaragoza	911	884	27	8	5	28	720

(1) Se incluyen tanto los alumnos con fines de estudio como para realizar prácticas.

(2) No se incluyen las movilizaciones de estudiantes para realizar prácticas en empresas, de las que no se dispone de datos por CCAA (7,807) y 4 movilizaciones de estudios no identificadas.

G2.4. Movilidad de entrada y salida de estudiantes de instituciones españolas de educación superior a través del programa, por universidad. Programa de Aprendizaje Permanente-Erasmus. Curso 2011-12

(conclusión)

	Alumnado de instituciones de educación superior que ha participado en el Programa					Alumnado de instituciones extranjeras que ha venido a través del Programa (2)	
	Número de alumnos			Nº medio de meses por alumno			Nº de alumnos por 1.000 alumnos matric. (1)
	Total	Con fines de estudio	Para realizar prácticas	Con fines de estudio	Para realizar prácticas		
Universidades Privadas	3.317	2.936	381	7	4	16	3.142
Abat Oliba CEU	19	17	2	6	5	12	32
Alfonso X El Sabio	123	112	11	8	4	14	91
Antonio de Nebrija	33	29	4	8	4	10	95
Camilo José Cela	34	32	2	7	3	3	65
Cardenal Herrera-CEU	82	43	39	9	5	23	188
Cat. Valencia S. Vicente Mártir	128	84	44	7	4	11	76
Católica S. Antonio de Murcia	151	142	9	7	4	17	70
Católica de Ávila	27	26	1	8	3	11	6
Deusto	431	423	8	6	5	53	292
Europea de Madrid	283	261	22	8	3	21	494
Europea Miguel de Cervantes	43	37	6	9	4	39	41
Francisco de Vitoria	49	42	7	10	3	13	133
I.E. Universidad	12	12	-	8	-	7	22
Internacional de Catalunya	17	16	1	7	3	5	138
Mondragón	178	152	26	7	7	52	28
Navarra	285	222	63	6	5	28	173
Oberta de Catalunya	7	7	-	5	-	0	-
Pontificia de Comillas	461	410	51	7	3	59	381
Pontificia de Salamanca	86	85	1	8	3	20	96
Ramón Llull	450	387	63	5	5	31	310
San Jorge	50	48	2	6	5	33	36
San Pablo CEU	304	297	7	7	6	25	306
Vic	64	52	12	7	4	12	69
Otros centros universitarios	84	79	5	8	5	-	131
CENTROS EE. ARTÍSTICAS	600	423	177	7	3	-	327
CENTROS FP GRADO SUP.	2.850	20	2.830	4	3	-	87

(1) Se incluyen tanto los alumnos con fines de estudio como para realizar prácticas

(2) No se incluyen las movilidades de estudiantes para realizar prácticas en empresas, de las que no se dispone de datos por CCAA (7,807) y 4 movilidades de estudios no identificadas.

G2.5. Alumnado de instituciones españolas de educación superior que ha participado en el programa, por área de estudio. Programa de Aprendizaje Permanente-Erasmus. Curso 2011-12

	Número de alumnos que han participado en el programa			Número medio de meses por alumno que ha participado en el programa	
	Total	Con fines de estudio	Para realizar prácticas	Con fines de estudio	Para realizar prácticas
TOTAL	39.545	34.103	5.442	8	4
Programas generales	1	-	1	0	3
Educación	2.120	1.852	268	7	3
Humanidades y artes	6.027	5.481	546	8	4
Ciencias sociales, empresariales y derecho	13.643	12.393	1.250	8	4
Ciencias, matemáticas e informática	3.746	2.975	771	8	4
Ingeniería, fabricación y construcción	8.321	7.062	1.259	9	4
Agricultura y veterinaria	924	770	154	9	5
Sanidad y bienestar	3.131	2.560	571	8	3
Servicios	1.569	1.006	563	8	3
Desconocido o no especificado	63	4	59	6	3

NOTA: Desde el curso 2009-2010 la información sobre áreas de estudios se ha recogido utilizando los valores estándar CINE 97 de ámbitos de educación y formación.

G2.6. Alumnado de instituciones españolas de educación superior que ha participado en el programa con fines de estudio, por comunidad autónoma de origen y país de destino. Programa de Aprendizaje Permanente-Erasmus. Curso 2011-12

(continúa)

PAÍS DE DESTINO	TOTAL	COMUNIDAD AUTÓNOMA DE ORIGEN								
		Andalucía	Aragón	Asturias (Principado de)	Baleares (Illes)	Canarias	Cantabria	Castilla y León	Castilla-La Mancha	Cataluña
TOTAL	34.103	7.830	936	519	210	915	296	2.352	626	4.195
Alemania	3.770	830	69	58	52	135	7	176	44	500
Austria	605	129	34	9	16	4	2	22	12	92
Bélgica	1.720	336	66	22	6	19	23	135	30	274
Bulgaria	84	25	3	0	2	0	0	0	6	3
Croacia	22	5	0	2	0	0	0	0	0	0
Chipre	52	10	1	0	0	0	0	3	8	1
Dinamarca	888	118	46	13	5	8	16	44	4	170
Eslovenia	241	39	4	3	0	18	7	25	13	31
Estonia	71	12	2	0	0	0	3	3	2	3
Finlandia	812	128	25	21	1	15	4	32	9	140
Francia	4.225	1.146	92	50	21	46	23	199	47	510
Grecia	312	98	7	7	2	11	0	35	20	22
Hungría	350	62	11	8	0	3	3	47	9	25
Irlanda	649	97	28	12	2	15	2	110	10	58
Islandia	53	7	1	2	0	0	0	8	1	12
Italia	7.282	2.013	195	106	44	348	93	540	126	684
Letonia	125	23	1	0	0	7	2	5	0	7
Liechtenstein	6	0	0	0	0	0	0	0	0	1
Lituania	221	51	6	4	1	3	1	16	12	20
Luxemburgo	7	4	0	0	0	0	0	0	0	2
Malta	21	3	2	0	0	0	0	4	0	6
Noruega	508	76	11	9	0	8	6	13	20	108
Países Bajos	1.312	167	53	13	11	13	3	79	5	285
Polonia	2.251	611	63	22	3	132	16	119	91	138
Portugal	2.333	585	34	38	3	53	24	373	61	166
R. Checa	833	245	21	13	0	12	9	36	10	89
R. Eslovaca	176	40	2	4	4	0	2	21	11	18
Reino Unido	3.216	621	101	65	17	23	33	219	28	512
Rumanía	284	66	11	3	2	29	0	24	29	15
Suecia	1.051	148	42	18	13	4	14	45	12	174
Suiza	333	50	2	2	0	8	0	10	0	97
Turquía	290	85	3	15	5	1	3	9	6	32

(conclusión)

PAÍS DE DESTINO	COMUNIDAD AUTÓNOMA DE ORIGEN								
	Comunitat Valenciana	Extremadura	Galicia	Madrid (Comunidad de)	Murcia (Región de)	Navarra (Com. Foral de)	País Vasco	Rioja (La)	NO PRESENCIALES
TOTAL	4.026	545	1.716	6.986	968	385	1.439	92	67
Alemania	562	36	155	845	74	32	174	12	9
Austria	70	2	30	137	6	21	19	0	0
Bélgica	175	6	57	393	59	26	90	3	0
Bulgaria	6	0	7	19	4	4	5	0	0
Croacia	3	0	0	12	0	0	0	0	0
Chipre	4	2	12	11	0	0	0	0	0
Dinamarca	102	19	26	191	10	32	80	4	0
Eslovenia	22	4	15	43	6	4	7	0	0
Estonia	16	0	1	24	2	0	3	0	0
Finlandia	101	4	43	208	10	19	52	0	0
Francia	357	30	143	1.208	104	43	183	10	13
Grecia	26	5	9	49	2	2	17	0	0
Hungría	64	9	19	63	9	4	11	3	0
Irlanda	125	12	23	99	16	4	34	2	0
Islandia	4	1	3	9	0	1	4	0	0
Italia	690	147	377	1.281	295	54	245	25	19
Letonia	19	0	4	39	11	2	3	0	2
Liechtenstein	0	0	0	5	0	0	0	0	0
Lituania	32	2	14	43	6	2	8	0	0
Luxemburgo	1	0	0	0	0	0	0	0	0
Malta	0	0	2	4	0	0	0	0	0
Noruega	78	4	25	102	12	10	24	0	2
Países Bajos	146	4	20	389	7	8	106	2	1
Polonia	336	11	220	282	106	19	75	1	6
Portugal	197	168	219	247	69	15	57	15	9
R. Checa	157	2	73	112	16	8	27	1	2
R. Eslovaca	10	1	25	30	7	0	1	0	0
Reino Unido	476	59	116	657	108	32	138	9	2
Rumanía	21	3	36	25	11	0	4	4	1
Suecia	129	4	19	314	15	36	63	0	1
Suiza	45	0	3	99	1	7	8	1	0
Turquía	52	10	20	46	2	0	1	0	0

G2.7. Alumnado de instituciones españolas de educación superior que ha participado en el programa para realizar prácticas, por comunidad autónoma de origen y país de destino. Programa de Aprendizaje Permanente-Erasmus. Curso 2011-12

(continúa)

PAÍS DE DESTINO	TOTAL	COMUNIDAD AUTÓNOMA DE ORIGEN								
		Andalucía	Aragón	Asturias (Principado de)	Balears (Illes)	Canarias	Cantabria	Castilla y León	Castilla-La Mancha	Cataluña
TOTAL	5.442	795	156	136	45	246	76	303	249	538
Alemania	839	157	20	27	4	59	19	27	33	107
Austria	58	15	0	0	0	0	0	3	0	2
Bélgica	163	29	6	1	1	1	1	5	8	26
Bulgaria	71	20	0	9	0	14	0	1	0	0
Croacia	1	0	0	0	0	0	0	0	0	0
Chipre	18	9	0	0	0	1	0	0	0	1
Dinamarca	45	3	2	0	0	2	1	1	0	14
Eslovenia	5	1	0	0	0	0	0	1	1	0
Estonia	8	1	0	0	0	0	0	0	5	0
Finlandia	110	12	0	18	8	5	0	5	0	12
Francia	519	61	39	11	7	3	4	33	14	94
Grecia	30	9	0	0	0	0	0	1	6	3
Hungría	24	7	0	0	0	0	0	0	1	2
Irlanda	361	35	23	4	0	2	11	43	24	11
Islandia	8	0	0	0	0	1	0	1	0	0
Italia	1.000	139	22	31	7	77	12	58	54	63
Letonia	7	0	0	5	0	0	0	0	0	0
Liechtenstein	1	0	0	0	0	0	0	0	0	1
Lituania	31	3	0	0	0	10	0	2	0	3
Luxemburgo	8	1	0	0	0	0	0	1	0	2
Malta	192	19	8	11	2	13	7	37	8	2
Noruega	37	5	0	0	0	0	0	4	0	4
Países Bajos	176	20	2	0	1	1	3	3	1	47
Polonia	244	41	0	1	5	11	1	4	5	5
Portugal	277	37	3	1	0	6	2	15	13	22
R. Checa	115	46	0	4	0	1	0	4	6	2
R. Eslovaca	14	8	0	2	0	0	0	0	0	0
Reino Unido	954	103	30	6	8	36	15	51	60	91
Rumanía	20	1	0	0	0	2	0	0	7	0
Suecia	44	3	1	3	2	0	0	0	1	15
Suiza	41	8	0	1	0	1	0	1	0	7
Turquía	21	2	0	1	0	0	0	2	2	2

(conclusión)

PAÍS DE DESTINO	COMUNIDAD AUTÓNOMA DE ORIGEN								
	Comunitat Valenciana	Extremadura	Galicia	Madrid (Comunidad de)	Murcia (Región de)	Navarra (Com. Foral de)	País Vasco	Rioja (La)	NO PRESENCIALES
TOTAL	689	102	147	810	173	145	784	48	0
Alemania	110	12	23	126	22	10	68	15	0
Austria	9	1	1	8	2	0	17	0	0
Bélgica	21	0	5	43	5	9	2	0	0
Bulgaria	1	0	1	3	1	0	21	0	0
Croacia	1	0	0	0	0	0	0	0	0
Chipre	1	0	0	0	1	0	5	0	0
Dinamarca	4	0	0	9	2	0	6	1	0
Eslovenia	1	0	0	1	0	0	0	0	0
Estonia	0	0	0	2	0	0	0	0	0
Finlandia	10	0	0	22	1	0	17	0	0
Francia	67	6	18	115	13	6	19	9	0
Grecia	5	1	0	2	0	0	3	0	0
Hungría	1	1	1	5	0	0	6	0	0
Irlanda	53	5	23	64	8	13	39	3	0
Islandia	0	0	0	6	0	0	0	0	0
Italia	112	8	8	115	33	35	224	2	0
Letonia	1	0	0	1	0	0	0	0	0
Liechtenstein	0	0	0	0	0	0	0	0	0
Lituania	3	0	0	1	1	0	8	0	0
Luxemburgo	2	0	1	1	0	0	0	0	0
Malta	8	3	14	16	6	0	38	0	0
Noruega	2	0	0	6	15	1	0	0	0
Países Bajos	32	0	2	30	5	2	25	2	0
Polonia	33	0	7	9	10	0	112	0	0
Portugal	24	54	20	22	17	2	32	7	0
R. Checa	11	1	1	13	2	1	23	0	0
R. Eslovaca	0	0	1	0	1	0	2	0	0
Reino Unido	160	7	16	164	25	62	111	9	0
Rumanía	0	0	5	5	0	0	0	0	0
Suecia	6	0	0	10	2	0	1	0	0
Suiza	5	0	0	8	1	4	5	0	0
Turquía	6	3	0	3	0	0	0	0	0

G2.8. Alumnado de instituciones de educación superior extranjeras que ha venido a través del programa, por comunidad autónoma de destino y país de origen. Programa de Aprendizaje Permanente-Erasmus. Curso 2011-12

(continúa)

PAÍS DE ORIGEN	COMUNIDAD AUTÓNOMA DE DESTINO									
	TOTAL	Andalucía	Aragón	Asturias (Principado de)	Balears (Illes)	Canarias	Cantabria	Castilla y León	Castilla-La Mancha	Cataluña
TOTAL	39.300	7.557	758	460	148	913	289	2.110	418	4.332
Alemania	6.175	1.415	94	95	32	228	64	340	38	611
Austria	799	171	12	16	4	30	6	38	0	105
Bélgica	1.511	320	25	18	2	18	10	116	22	193
Bulgaria	184	23	6	0	8	6	1	7	9	11
Croacia	84	15	3	0	0	6	0	0	1	7
Chipre	55	14	1	0	0	0	2	0	0	7
Dinamarca	396	61	1	4	0	10	0	14	1	63
Eslovenia	326	51	3	2	1	27	2	12	2	33
Estonia	137	16	1	2	0	5	1	3	1	15
Finlandia	743	75	7	4	0	4	0	9	0	99
Francia	6.791	1.296	210	42	19	87	46	390	50	594
Grecia	505	101	12	7	0	4	4	33	8	64
Hungría	382	59	1	5	0	4	0	32	3	32
Irlanda	449	73	12	8	0	3	0	51	5	23
Islandia	31	7	0	1	0	0	0	0	0	9
Italia	7.652	1.647	170	85	34	260	80	481	93	1.003
Letonia	217	35	0	0	0	7	1	2	0	7
Liechtenstein	9	2	0	0	1	0	0	0	0	2
Lituania	314	72	6	2	1	5	4	5	11	28
Luxemburgo	5	0	0	0	0	0	0	0	0	1
Malta	7	2	0	1	0	0	0	0	0	0
Noruega	164	25	0	2	0	2	1	4	0	52
Países Bajos	1.575	168	30	6	4	14	0	50	1	221
Polonia	2.721	636	33	57	14	103	9	102	63	226
Portugal	1.602	138	10	15	4	16	4	109	15	276
R. Checa	721	191	9	17	0	20	7	30	11	77
R. Eslovaca	295	61	2	5	13	13	5	7	11	25
Reino Unido	3.225	536	64	37	4	13	19	170	10	261
Rumania	606	70	13	7	6	15	6	40	14	62
Suecia	359	46	4	4	0	1	1	13	0	57
Suiza	363	62	4	0	1	7	1	19	3	71
Turquía	897	169	25	18	0	5	15	33	46	97

(conclusión)

PAÍS DE ORIGEN	COMUNIDAD AUTÓNOMA DE DESTINO										
	Comunitat Valenciana	Extremadura	Galicia	Madrid (Comunidad de)	Murcia (Región de)	Navarra (Com. Foral de)	País Vasco	Rioja (La)	NO PRESENCIALES	ESPECIALES	Sin distribuir por CA (1)
TOTAL	4.761	246	1.148	6.492	674	245	849	61	30	2	7.807
Alemania	885	26	179	928	49	44	128	17	7	0	995
Austria	147	1	12	154	3	6	17	0	0	0	77
Bélgica	240	2	18	283	35	5	31	1	0	0	172
Bulgaria	13	2	7	26	7	8	5	0	0	0	45
Croacia	0	0	4	19	6	1	2	0	0	0	20
Chipre	3	0	4	13	0	0	2	0	0	0	9
Dinamarca	33	0	5	85	5	7	15	2	1	0	89
Eslovenia	43	1	10	46	10	0	4	1	0	0	78
Estonia	15	0	2	11	0	0	1	0	0	0	64
Finlandia	103	0	5	128	6	8	13	1	0	0	281
Francia	699	62	100	1.383	126	54	160	9	0	0	1.464
Grecia	68	1	15	87	3	3	12	0	3	0	80
Hungría	50	3	13	58	2	1	7	0	0	0	112
Irlanda	45	2	7	66	6	6	18	1	0	0	123
Islandia	1	0	0	9	0	0	0	0	1	0	3
Italia	966	68	303	1.290	178	53	180	10	9	2	740
Letonia	22	0	3	15	5	2	5	4	2	0	107
Liechtenstein	0	0	0	3	0	0	0	0	0	0	1
Lituania	35	0	8	33	8	3	6	0	0	0	87
Luxemburgo	2	0	0	0	1	0	1	0	0	0	0
Malta	0	0	0	0	0	0	0	0	0	0	4
Noruega	32	0	1	26	0	0	6	0	0	0	13
Países Bajos	150	1	4	355	4	1	56	1	0	0	509
Polonia	337	18	190	223	65	14	38	8	2	0	583
Portugal	111	8	74	270	15	2	13	0	0	0	522
R. Checa	105	2	38	68	19	7	23	0	1	0	96
R. Eslovaca	31	1	22	34	2	0	2	0	1	0	60
Reino Unido	324	25	69	475	67	9	52	3	2	0	1.085
Rumanía	78	2	29	61	26	4	7	3	0	0	163
Suecia	55	0	3	115	3	2	23	0	0	0	32
Suiza	59	0	2	106	6	2	5	0	1	0	14
Turquía	109	21	21	122	17	3	17	0	0	0	179

(1) Incluye las movilidades de estudiantes para realizar prácticas en empresas, de las que no se dispone de datos por CCAA (7,807) y 4 movilidades de estudios no identificadas.

G2.9. Total de personal de instituciones de educación superior que ha participado en el programa, según país de origen y país de destino. Programa de Aprendizaje Permanente-Erasmus. Curso 2011-12

(continúa)

PAÍS DE ORIGEN	TOTAL	PAÍS DE DESTINO						
		Alemania	Austria	Bélgica	Bulgaria	Croacia	Chipre	Dinamarca
TOTAL	46.522	4.491	1.291	1.368	637	268	230	720
Alemania	3.937	0	193	69	51	26	8	61
Austria	1.177	194	0	34	22	18	4	17
Bélgica	1.444	68	38	0	16	5	6	37
Bulgaria	1.016	88	29	34	0	7	2	8
Croacia	199	24	11	6	2	0	0	1
Chipre	97	10	6	3	1	0	0	4
Dinamarca	494	52	12	27	1	1	0	0
Eslovenia	489	20	24	15	5	35	1	4
España	4.654	454	80	201	24	12	15	67
Estonia	487	53	16	9	13	2	6	9
Finlandia	1.875	245	115	91	4	3	4	74
Francia	2.705	231	43	107	69	12	11	23
Grecia	896	93	28	17	13	3	61	12
Hungría	1.455	227	67	35	17	16	7	13
Irlanda	272	33	9	7	0	0	0	6
Islandia	96	10	5	1	0	0	0	10
Italia	2.142	160	50	88	17	8	9	14
Letonia	1.274	101	24	35	54	9	11	17
Liechtenstein	17	1	2	2	0	0	0	0
Lituania	1.327	117	40	46	33	9	7	29
Luxemburgo	5	0	0	2	0	0	0	0
Malta	57	2	3	5	0	0	2	1
Noruega	649	72	27	26	2	0	0	28
Países Bajos	988	87	41	69	5	3	0	41
Polonia	6.312	797	86	105	88	39	30	52
Portugal	931	38	9	38	8	13	1	11
R. Checa	2.613	293	72	52	48	12	22	17
R. Eslovaca	976	63	10	4	8	4	3	3
Reino Unido	2.231	310	55	67	36	15	18	73
Rumanía	1.980	176	59	60	45	8	2	15
Suecia	704	92	29	28	4	8	0	16
Suiza	384	64	29	33	2	0	0	14
Turquía	2.639	316	79	52	49	0	0	43

(continuación)

PAÍS DE ORIGEN	PAÍS DE DESTINO							
	Eslovenia	España	Estonia	Finlandia	Francia	Grecia	Hungría	Irlanda
TOTAL	524	4.554	515	1.816	3.529	854	1.500	623
Alemania	22	422	39	281	299	72	157	55
Austria	18	92	12	76	63	23	40	17
Bélgica	9	169	11	125	193	16	33	18
Bulgaria	5	77	16	6	84	47	30	7
Croacia	35	20	0	3	5	3	5	1
Chipre	0	5	0	2	2	27	2	0
Dinamarca	6	49	6	27	25	7	4	8
Eslovenia	0	51	5	32	26	3	12	3
España	31	0	18	133	532	46	91	110
Estonia	3	17	0	91	23	4	15	3
Finlandia	27	155	85	0	90	23	76	69
Francia	15	383	9	58	0	71	79	54
Grecia	9	101	7	21	93	0	24	4
Hungría	29	88	13	58	105	17	0	18
Irlanda	1	30	3	16	32	2	7	0
Islandia	1	7	0	8	7	0	1	2
Italia	17	519	11	38	285	42	40	36
Letonia	11	65	95	76	34	25	13	2
Liechtenstein	0	2	0	4	0	0	0	0
Lituania	21	81	28	96	71	19	34	9
Luxemburgo	0	0	0	0	1	0	0	0
Malta	0	2	0	2	2	0	1	6
Noruega	20	39	10	18	25	9	16	33
Países Bajos	3	82	3	85	42	5	48	27
Polonia	81	810	48	137	404	112	147	52
Portugal	7	307	9	31	53	5	32	9
R. Checa	58	214	27	106	165	39	49	15
R. Eslovaca	12	35	6	18	33	8	57	1
Reino Unido	16	241	17	159	263	62	46	12
Rumanía	5	180	2	16	402	86	266	4
Suecia	9	74	6	24	42	15	21	9
Suiza	1	27	3	8	49	7	4	30
Turquía	52	210	26	61	79	59	150	9

G2.9. Total de personal de instituciones de educación superior que ha participado en el programa, según país de origen y país de destino. Programa de Aprendizaje Permanente-Erasmus. Curso 2011-12

(continuación)

PAÍS DE ORIGEN	PAÍS DE DESTINO								
	Islandia	Italia	Letonia	Liechtenstein	Lituania	Luxemburgo	Malta	Noruega	Países Bajos
TOTAL	201	3.876	655	7	1.214	19	239	632	1.238
Alemania	18	268	58	2	66	4	10	78	195
Austria	9	65	16	0	17	0	4	32	46
Bélgica	1	97	12	0	26	5	4	35	96
Bulgaria	1	54	37	0	16	0	0	5	7
Croacia	0	27	2	0	2	0	0	0	0
Chipre	0	3	0	0	1	0	1	0	0
Dinamarca	13	24	11	0	12	0	6	23	35
Eslovenia	7	31	5	1	5	1	1	10	11
España	9	982	30	0	29	2	35	37	86
Estonia	3	29	30	0	28	0	0	9	24
Finlandia	17	91	15	2	41	1	6	36	115
Francia	5	321	21	0	58	1	6	23	29
Grecia	3	85	1	0	12	0	0	7	23
Hungría	7	114	7	0	27	0	4	10	30
Irlanda	3	20	0	0	2	0	5	5	24
Islandia	0	3	1	0	1	0	0	0	2
Italia	8	0	23	0	33	0	15	21	36
Letonia	8	71	0	0	249	1	4	24	34
Liechtenstein	0	0	0	0	0	0	0	0	3
Lituania	5	73	112	0	0	1	6	25	20
Luxemburgo	0	0	0	0	0	0	0	0	0
Malta	0	8	0	0	1	0	0	3	1
Noruega	0	20	9	0	9	0	10	0	41
Países Bajos	6	39	15	0	19	0	1	55	0
Polonia	42	529	118	0	256	0	61	61	60
Portugal	0	91	12	0	33	0	2	9	23
R. Checa	9	116	25	0	38	0	9	24	30
R. Eslovaca	7	34	5	0	18	0	5	3	15
Reino Unido	6	138	9	1	27	3	28	72	114
Rumanía	1	235	6	1	9	0	5	5	17
Suecia	13	51	9	0	17	0	11	20	36
Suiza	0	25	1	0	4	0	0	0	17
Turquía	0	232	65	0	158	0	0	0	68

(conclusión)

PAÍS DE ORIGEN	PAÍS DE DESTINO								
	Polonia	Portugal	R. Checa	R. Eslovaca	Reino Unido	Rumanía	Suecia	Suiza	Turquía
TOTAL	2.606	2.389	1.962	1.295	2.701	1.209	977	433	1.949
Alemania	373	98	120	41	331	93	150	103	174
Austria	29	35	46	2	74	27	46	47	52
Bélgica	50	84	39	6	71	34	44	39	57
Bulgaria	84	66	43	22	48	42	13	2	136
Croacia	8	9	8	3	14	1	9	0	0
Chipre	1	6	5	0	15	3	0	0	0
Dinamarca	14	23	11	3	48	3	15	4	24
Eslovenia	41	28	35	12	15	3	12	7	28
España	245	608	89	24	381	85	65	34	99
Estonia	10	16	8	4	28	4	11	0	19
Finlandia	47	68	57	14	173	13	61	18	39
Francia	195	83	116	34	191	265	60	38	94
Grecia	51	45	21	4	54	37	9	7	51
Hungría	74	35	36	78	57	187	12	4	63
Irlanda	14	1	4	1	29	4	7	1	6
Islandia	7	2	1	0	18	0	9	0	0
Italia	118	117	32	11	150	64	41	24	115
Letonia	97	34	34	14	41	9	30	6	46
Liechtenstein	1	0	1	0	1	0	0	0	0
Lituania	105	81	30	11	49	5	28	9	127
Luxemburgo	0	0	0	0	1	0	0	0	1
Malta	2	1	2	0	10	0	1	0	2
Noruega	18	31	22	6	118	3	37	0	0
Países Bajos	37	40	18	11	95	13	48	14	36
Polonia	0	413	517	446	280	69	53	28	391
Portugal	56	0	29	10	21	25	17	2	30
R. Checa	271	116	0	476	109	21	30	12	138
R. Eslovaca	160	22	373	0	22	21	11	0	15
Reino Unido	80	51	74	9	0	36	102	22	69
Rumanía	34	111	22	19	58	0	5	7	119
Suecia	27	26	12	3	75	4	0	5	18
Suiza	14	8	7	1	17	10	9	0	0
Turquía	343	131	150	30	107	128	42	0	0

G2.10. Profesorado de instituciones de educación superior que ha participado en el programa para impartir docencia, según país de origen y país de destino. Programa de Aprendizaje Permanente-Erasmus. Curso 2011-12

(continúa)

PAÍS DE ORIGEN	TOTAL	PAÍS DE DESTINO						
		Alemania	Austria	Bélgica	Bulgaria	Croacia	Chipre	Dinamarca
TOTAL	33.318	3.149	915	1.009	512	177	131	454
Alemania	3.110	0	159	56	47	22	6	46
Austria	941	147	0	30	21	15	3	13
Bélgica	1.172	58	31	0	16	4	6	30
Bulgaria	738	66	22	26	0	4	2	6
Croacia	90	6	7	2	1	0	0	1
Chipre	47	5	2	1	1	0	0	4
Dinamarca	395	38	11	19	1	1	0	0
Eslovenia	302	12	15	13	5	23	0	2
España	3.256	291	61	144	16	9	4	50
Estonia	303	26	10	8	6	0	3	6
Finlandia	1.109	174	76	59	4	3	4	13
Francia	2.354	197	37	84	67	12	10	17
Grecia	602	68	24	14	13	1	40	9
Hungría	1.060	164	54	24	14	7	3	8
Irlanda	198	28	9	7	0	0	0	4
Islandia	53	6	4	1	0	0	0	5
Italia	1.674	123	38	71	16	8	1	13
Letonia	546	32	5	17	14	1	0	2
Liechtenstein	9	1	0	2	0	0	0	0
Lituania	907	80	22	30	21	4	3	18
Luxemburgo	3	0	0	2	0	0	0	0
Malta	45	2	2	4	0	0	1	1
Noruega	396	48	18	21	2	0	0	19
Países Bajos	736	76	28	56	4	3	0	20
Polonia	3.994	514	48	68	71	19	19	32
Portugal	748	32	6	30	7	8	1	9
R. Checa	2.087	239	50	34	44	7	10	14
R. Eslovaca	774	51	8	4	8	3	3	1
Reino Unido	1.733	243	36	44	31	11	12	45
Rumanía	1.271	108	32	43	36	4	0	10
Suecia	548	75	25	28	4	8	0	16
Suiza	263	42	23	29	2	0	0	6
Turquía	1.854	197	52	38	40	0	0	34

(continuación)

PAÍS DE ORIGEN	PAÍS DE DESTINO							
	Eslovenia	España	Estonia	Finlandia	Francia	Grecia	Hungría	Irlanda
TOTAL	368	3.258	358	1.256	2.687	643	1.048	266
Alemania	17	323	32	207	270	66	130	34
Austria	17	70	7	58	49	18	39	10
Bélgica	8	147	10	106	133	13	25	15
Bulgaria	5	57	9	5	66	35	21	6
Croacia	17	9	0	1	1	1	1	1
Chipre	0	1	0	1	2	15	1	0
Dinamarca	6	43	5	16	22	5	4	6
Eslovenia	0	28	2	14	8	1	12	2
España	18	0	12	68	426	37	52	27
Estonia	1	9	0	64	14	4	12	0
Finlandia	17	90	57	0	54	15	60	22
Francia	12	318	8	39	0	68	72	45
Grecia	4	50	5	11	78	0	11	2
Hungría	21	53	9	44	74	9	0	7
Irlanda	1	22	1	13	24	2	5	0
Islandia	0	4	0	6	5	0	0	2
Italia	14	408	9	29	244	36	33	11
Letonia	4	31	44	27	18	7	4	1
Liechtenstein	0	0	0	1	0	0	0	0
Lituania	15	50	24	63	52	18	15	2
Luxemburgo	0	0	0	0	1	0	0	0
Malta	0	2	0	2	2	0	1	2
Noruega	16	14	8	16	12	5	3	14
Países Bajos	3	58	3	70	31	4	41	12
Polonia	57	522	32	82	258	63	92	13
Portugal	6	252	8	22	44	5	20	4
R. Checa	45	174	24	80	126	30	43	11
R. Eslovaca	8	23	4	14	29	8	45	0
Reino Unido	14	174	14	118	223	51	40	7
Rumanía	2	102	2	13	295	59	148	1
Suecia	2	54	6	22	32	15	19	3
Suiza	1	17	3	6	41	7	3	0
Turquía	37	153	20	38	53	46	96	6

G2.10. Profesorado de instituciones de educación superior que ha participado en el programa para impartir docencia según país de origen y país de destino. Programa de Aprendizaje Permanente-Erasmus. Curso 2011-12

(continuación)

PAÍS DE ORIGEN	PAÍS DE DESTINO								
	Islandia	Italia	Letonia	Liechtenstein	Lituania	Luxemburgo	Malta	Noruega	Países Bajos
TOTAL	116	2.903	513	6	861	9	113	389	798
Alemania	14	240	54	1	56	4	4	53	95
Austria	5	63	16	0	16	0	3	21	44
Bélgica	0	84	11	0	26	1	4	24	93
Bulgaria	1	41	27	0	15	0	0	3	3
Croacia	0	10	2	0	2	0	0	0	0
Chipre	0	3	0	0	0	0	1	0	0
Dinamarca	12	23	9	0	11	0	5	13	31
Eslovenia	5	18	0	1	3	0	1	10	3
España	6	739	27	0	22	1	9	23	57
Estonia	1	22	25	0	23	0	0	4	5
Finlandia	12	49	9	2	39	0	4	18	47
Francia	5	297	21	0	48	1	5	17	23
Grecia	0	60	1	0	5	0	0	3	16
Hungría	1	87	6	0	21	0	2	8	21
Irlanda	1	14	0	0	2	0	3	2	20
Islandia	0	1	1	0	1	0	0	0	0
Italia	8	0	19	0	28	0	14	16	24
Letonia	4	19	0	0	145	0	3	7	16
Liechtenstein	0	0	0	0	0	0	0	0	3
Lituania	2	39	87	0	0	1	4	13	13
Luxemburgo	0	0	0	0	0	0	0	0	0
Malta	0	8	0	0	1	0	0	3	1
Noruega	0	17	9	0	8	0	9	0	24
Países Bajos	4	33	15	0	18	0	1	37	0
Polonia	10	322	80	0	157	0	9	21	39
Portugal	0	75	11	0	24	0	2	8	18
R. Checa	4	85	22	0	28	0	7	13	19
R. Eslovaca	6	25	4	0	13	0	1	3	12
Reino Unido	5	122	7	1	21	1	19	48	88
Rumanía	1	163	3	1	5	0	1	3	10
Suecia	9	42	9	0	17	0	2	18	21
Suiza	0	24	1	0	2	0	0	0	11
Turquía	0	178	37	0	104	0	0	0	41

(conclusión)

PAÍS DE ORIGEN	PAÍS DE DESTINO								
	Polonia	Portugal	R. Checa	R. Eslovaca	Reino Unido	Rumanía	Suecia	Suiza	Turquía
TOTAL	2.133	1.691	1.526	1.131	1.487	1.036	605	285	1.485
Alemania	339	73	101	38	216	80	94	77	156
Austria	29	28	45	2	32	24	31	36	49
Bélgica	46	65	26	5	54	28	34	18	51
Bulgaria	57	42	34	15	42	34	10	1	83
Croacia	7	6	3	1	5	1	5	0	0
Chipre	0	1	2	0	6	1	0	0	0
Dinamarca	14	21	11	3	28	2	13	2	20
Eslovenia	28	17	30	11	8	2	6	3	19
España	174	474	65	20	224	66	40	19	75
Estonia	8	9	7	2	18	1	6	0	9
Finlandia	37	46	41	11	76	9	27	13	21
Francia	184	64	113	34	142	253	43	35	83
Grecia	35	24	9	4	35	33	6	4	37
Hungría	63	24	32	73	24	157	2	3	45
Irlanda	11	0	2	1	11	3	5	1	6
Islandia	7	0	1	0	4	0	5	0	0
Italia	85	89	24	11	95	61	33	14	99
Letonia	61	18	16	8	2	6	13	1	20
Liechtenstein	1	0	0	0	1	0	0	0	0
Lituania	88	59	23	10	26	5	16	3	101
Luxemburgo	0	0	0	0	0	0	0	0	0
Malta	2	0	2	0	6	0	1	0	2
Noruega	16	25	14	4	46	1	27	0	0
Países Bajos	30	30	12	11	57	10	25	9	35
Polonia	0	244	387	380	98	50	33	16	258
Portugal	44	0	22	10	17	22	16	1	24
R. Checa	244	82	0	425	68	17	13	6	123
R. Eslovaca	140	15	291	0	19	18	4	0	14
Reino Unido	72	44	65	9	0	31	62	13	62
Rumanía	20	70	16	13	23	0	3	5	79
Suecia	23	19	11	3	44	2	0	5	14
Suiza	10	6	6	1	10	10	2	0	0
Turquía	258	96	115	26	50	109	30	0	0

G2.11. Profesorado y otro personal de instituciones de educación superior que ha participado en el programa para realizar formación, según país de origen y país de destino. Programa de Aprendizaje Permanente-Erasmus. Curso 2011-12

(continúa)

PAÍS DE ORIGEN	TOTAL	PAÍS DE DESTINO						
		Alemania	Austria	Bélgica	Bulgaria	Croacia	Chipre	Dinamarca
TOTAL	13.204	1.342	376	359	125	91	99	266
Alemania	827	0	34	13	4	4	2	15
Austria	236	47	0	4	1	3	1	4
Bélgica	272	10	7	0	0	1	0	7
Bulgaria	278	22	7	8	0	3	0	2
Croacia	109	18	4	4	1	0	0	0
Chipre	50	5	4	2	0	0	0	0
Dinamarca	99	14	1	8	0	0	0	0
Eslovenia	187	8	9	2	0	12	1	2
España	1.398	163	19	57	8	3	11	17
Estonia	184	27	6	1	7	2	3	3
Finlandia	766	71	39	32	0	0	0	61
Francia	351	34	6	23	2	0	1	6
Grecia	294	25	4	3	0	2	21	3
Hungría	395	63	13	11	3	9	4	5
Irlanda	74	5	0	0	0	0	0	2
Islandia	43	4	1	0	0	0	0	5
Italia	468	37	12	17	1	0	8	1
Letonia	728	69	19	18	40	8	11	15
Liechtenstein	8	0	2	0	0	0	0	0
Lituania	420	37	18	16	12	5	4	11
Luxemburgo	2	0	0	0	0	0	0	0
Malta	12	0	1	1	0	0	1	0
Noruega	253	24	9	5	0	0	0	9
Países Bajos	252	11	13	13	1	0	0	21
Polonia	2.318	283	38	37	17	20	11	20
Portugal	183	6	3	8	1	5	0	2
R. Checa	526	54	22	18	4	5	12	3
R. Eslovaca	202	12	2	0	0	1	0	2
Reino Unido	498	67	19	23	5	4	6	28
Rumanía	709	68	27	17	9	4	2	5
Suecia	156	17	4	0	0	0	0	0
Suiza	121	22	6	4	0	0	0	8
Turquía	785	119	27	14	9	0	0	9

(continuación)

PAÍS DE ORIGEN	PAÍS DE DESTINO							
	Eslovenia	España	Estonia	Finlandia	Francia	Grecia	Hungría	Irlanda
TOTAL	156	1.296	157	560	842	211	452	357
Alemania	5	99	7	74	29	6	27	21
Austria	1	22	5	18	14	5	1	7
Bélgica	1	22	1	19	60	3	8	3
Bulgaria	0	20	7	1	18	12	9	1
Croacia	18	11	0	2	4	2	4	0
Chipre	0	4	0	1	0	12	1	0
Dinamarca	0	6	1	11	3	2	0	2
Eslovenia	0	23	3	18	18	2	0	1
España	13	0	6	65	106	9	39	83
Estonia	2	8	0	27	9	0	3	3
Finlandia	10	65	28	0	36	8	16	47
Francia	3	65	1	19	0	3	7	9
Grecia	5	51	2	10	15	0	13	2
Hungría	8	35	4	14	31	8	0	11
Irlanda	0	8	2	3	8	0	2	0
Islandia	1	3	0	2	2	0	1	0
Italia	3	111	2	9	41	6	7	25
Letonia	7	34	51	49	16	18	9	1
Liechtenstein	0	2	0	3	0	0	0	0
Lituania	6	31	4	33	19	1	19	7
Luxemburgo	0	0	0	0	0	0	0	0
Malta	0	0	0	0	0	0	0	4
Noruega	4	25	2	2	13	4	13	19
Países Bajos	0	24	0	15	11	1	7	15
Polonia	24	288	16	55	146	49	55	39
Portugal	1	55	1	9	9	0	12	5
R. Checa	13	40	3	26	39	9	6	4
R. Eslovaca	4	12	2	4	4	0	12	1
Reino Unido	2	67	3	41	40	11	6	5
Rumanía	3	78	0	3	107	27	118	3
Suecia	7	20	0	2	10	0	2	6
Suiza	0	10	0	2	8	0	1	30
Turquía	15	57	6	23	26	13	54	3

G2.11. Profesorado y otro personal de instituciones de educación superior que ha participado en el programa para realizar formación, según país de origen y país de destino. Programa de Aprendizaje Permanente-Erasmus. Curso 2011-12

(continuación)

PAÍS DE ORIGEN	PAÍS DE DESTINO								
	Islandia	Italia	Letonia	Liechtenstein	Lituania	Luxemburgo	Malta	Noruega	Países Bajos
TOTAL	85	973	142	1	353	10	126	243	440
Alemania	4	28	4	1	10	0	6	25	100
Austria	4	2	0	0	1	0	1	11	2
Bélgica	1	13	1	0	0	4	0	11	3
Bulgaria	0	13	10	0	1	0	0	2	4
Croacia	0	17	0	0	0	0	0	0	0
Chipre	0	0	0	0	1	0	0	0	0
Dinamarca	1	1	2	0	1	0	1	10	4
Eslovenia	2	13	5	0	2	1	0	0	8
España	3	243	3	0	7	1	26	14	29
Estonia	2	7	5	0	5	0	0	5	19
Finlandia	5	42	6	0	2	1	2	18	68
Francia	0	24	0	0	10	0	1	6	6
Grecia	3	25	0	0	7	0	0	4	7
Hungría	6	27	1	0	6	0	2	2	9
Irlanda	2	6	0	0	0	0	2	3	4
Islandia	0	2	0	0	0	0	0	0	2
Italia	0	0	4	0	5	0	1	5	12
Letonia	4	52	0	0	104	1	1	17	18
Liechtenstein	0	0	0	0	0	0	0	0	0
Lituania	3	34	25	0	0	0	2	12	7
Luxemburgo	0	0	0	0	0	0	0	0	0
Malta	0	0	0	0	0	0	0	0	0
Noruega	0	3	0	0	1	0	1	0	17
Países Bajos	2	6	0	0	1	0	0	18	0
Polonia	32	207	38	0	99	0	52	40	21
Portugal	0	16	1	0	9	0	0	1	5
R. Checa	5	31	3	0	10	0	2	11	11
R. Eslovaca	1	9	1	0	5	0	4	0	3
Reino Unido	1	16	2	0	6	2	9	24	26
Rumanía	0	72	3	0	4	0	4	2	7
Suecia	4	9	0	0	0	0	9	2	15
Suiza	0	1	0	0	2	0	0	0	6
Turquía	0	54	28	0	54	0	0	0	27

(conclusión)

PAÍS DE ORIGEN	PAÍS DE DESTINO								
	Polonia	Portugal	R. Checa	R. Eslovaca	Reino Unido	Rumanía	Suecia	Suiza	Turquía
TOTAL	473	698	436	164	1.214	173	372	148	464
Alemania	34	25	19	3	115	13	56	26	18
Austria	0	7	1	0	42	3	15	11	3
Bélgica	4	19	13	1	17	6	10	21	6
Bulgaria	27	24	9	7	6	8	3	1	53
Croacia	1	3	5	2	9	0	4	0	0
Chipre	1	5	3	0	9	2	0	0	0
Dinamarca	0	2	0	0	20	1	2	2	4
Eslovenia	13	11	5	1	7	1	6	4	9
España	71	134	24	4	157	19	25	15	24
Estonia	2	7	1	2	10	3	5	0	10
Finlandia	10	22	16	3	97	4	34	5	18
Francia	11	19	3	0	49	12	17	3	11
Grecia	16	21	12	0	19	4	3	3	14
Hungría	11	11	4	5	33	30	10	1	18
Irlanda	3	1	2	0	18	1	2	0	0
Islandia	0	2	0	0	14	0	4	0	0
Italia	33	28	8	0	55	3	8	10	16
Letonia	36	16	18	6	39	3	17	5	26
Liechtenstein	0	0	1	0	0	0	0	0	0
Lituania	17	22	7	1	23	0	12	6	26
Luxemburgo	0	0	0	0	1	0	0	0	1
Malta	0	1	0	0	4	0	0	0	0
Noruega	2	6	8	2	72	2	10	0	0
Países Bajos	7	10	6	0	38	3	23	5	1
Polonia	0	169	130	66	182	19	20	12	133
Portugal	12	0	7	0	4	3	1	1	6
R. Checa	27	34	0	51	41	4	17	6	15
R. Eslovaca	20	7	82	0	3	3	7	0	1
Reino Unido	8	7	9	0	0	5	40	9	7
Rumanía	14	41	6	6	35	0	2	2	40
Suecia	4	7	1	0	31	2	0	0	4
Suiza	4	2	1	0	7	0	7	0	0
Turquía	85	35	35	4	57	19	12	0	0

G2.12. Número de proyectos aprobados por comunidad autónoma. Programa de Aprendizaje Permanente-Comenius, Grundtvig y Visitas de estudio. Convocatoria 2011

	ASOCIACIONES ESCOLARES COMENIUS		MOVILIDAD INDIVIDUAL COMENIUS			GRUNDTVIG		COMENIUS-GRUNDTVIG	VISITAS DE ESTUDIO (9)
	Multilaterales (1)	Bilaterales (2)	Instituciones de acogida (3)	Ayudantes Lingüísticos (4)	Form. Profesorado (5)	Asociaciones de Aprendizaje (6)	Movilidad de Formadores (7)	Visitas preparatorias (8)	
TOTAL	501	50	192	148	1.220	170	247	261	223
Andalucía	109	9	73	20	164	30	35	52	48
Aragón	13	2	5	7	55	7	11	8	12
Asturias (Principado de)	14	2	5	5	49	10	10	9	6
Baleares (Illes)	16	2	5	3	45	6	8	5	11
Canarias	24	3	8	9	37	2	14	14	10
Cantabria	4	0	1	5	36	2	7	4	5
Castilla y León	24	2	21	8	66	7	14	13	14
Castilla-La Mancha	39	4	11	7	71	10	14	15	9
Cataluña	64	7	16	12	152	33	27	34	25
Comunitat Valenciana	39	3	11	14	119	14	24	11	23
Extremadura	17	2	1	7	49	8	10	13	3
Galicia	35	4	7	9	38	10	17	19	16
Madrid (Comunidad de)	42	5	19	16	129	16	25	37	18
Murcia (Región de)	29	2	3	6	56	3	10	10	6
Navarra (Comunidad Foral de)	5	0	1	3	41	2	6	2	2
País Vasco	16	1	4	7	64	4	9	10	7
Rioja (La)	2	1	1	4	26	0	2	0	3
Ceuta y Melilla	7	1	0	6	19	6	3	5	5
Extra-Regio	2	0	0	0	4	0	1	0	0

(1) Permiten a los centros que participan en un proyecto, mínimo 3 centros de 3 países distintos, trabajar sobre un tema de interés común. Al menos uno de los países deberá ser miembro de la UE. Un número limitado de los alumnos participantes podrán desplazarse a otro país y planificar junto a sus profesores el proyecto europeo a desarrollar.

(2) Participan 2 centros de 2 países y se centran en el aprendizaje de lenguas extranjeras. Se incluye necesariamente un intercambio recíproco de alumnos.

(3) Centros que reciben "ayudantes lingüísticos" de otros países.

(4) Ayudas individuales concedidas a futuros profesores para pasar de 3 a 8 meses en un centro escolar de acogida en otro país.

(5) Becas individuales que permiten al profesorado, u otras categorías del personal del sector educativo, participar en actividades de formación práctica de 1 a 4 semanas de duración en otro país.

(6) Participan asociaciones o centros de educación de adultos de varios países, organizando conferencias, exposiciones o visitas para el intercambio de experiencias, prácticas o metodologías.

(7) Becas de movilidad individual de educadores de adultos para participar en cursos de formación de 1 a 4 semanas en el extranjero.

(8) Subvenciones que permiten visitar otros países para preparar una propuesta de futuro proyecto, así como obtener socios de otros países para el proyecto.

(9) Ayudas individuales a responsables en la toma de decisiones y a especialistas en educación, para realizar visitas con el fin de conocer los enfoques aplicados en otros lugares de Europa.

G2.13. Participantes en proyectos por comunidad autónoma. Programa de Aprendizaje Permanente-Comenius y Grundtvig. Convocatoria 2011

	ASOCIACIONES COMENIUS MULTILATERALES		ASOCIACIONES COMENIUS BILATERALES		GRUNDTVIG - ASOCIACIONES DE APRENDIZAJE	
	Total	Del Total, han participado en Movilidad	Total	Del Total, han participado en Movilidad	Total	Del Total, han participado en Movilidad
ALUMNADO						
TOTAL	84.174	7.265	4.109	1.531	11.690	1.006
Andalucía	17.007	1.516	1.241	279	1.140	152
Aragón	1.758	318	68	48	351	15
Asturias (Principado de)	3.410	148	378	177	158	52
Balears (Illes)	1.629	211	87	44	127	38
Canarias	4.800	241	92	42	110	15
Cantabria	499	25	-	-	62	13
Castilla y León	4.630	355	334	88	159	51
Castilla-La Mancha	7.922	651	303	99	517	78
Cataluña	10.075	903	211	154	2.650	165
Comunitat Valenciana	6.137	560	100	87	1.305	150
Extremadura	1.402	277	47	53	482	13
Galicia	3.698	435	279	92	1.074	71
Madrid (Comunidad de)	9.547	700	537	194	2.111	109
Murcia (Región de)	7.005	390	303	124	265	30
Navarra (Comunidad Foral de)	612	59	-	-	71	16
País Vasco	2.090	301	19	16	40	36
Rioja (La)	101	43	10	10	-	-
Ceuta y Melilla	1.234	58	100	24	768	2
Extra-Regio	618	74	-	-	-	-
PROFESORADO						
TOTAL	8.735	4.573	553	189	1.710	942
Andalucía	1869	996	96	3*9	245	186
Aragón	234	121	8	4	235	37
Asturias (Principado de)	307	110	26	17	40	39
Balears (Illes)	220	142	15	10	29	26
Canarias	472	164	30	6	19	10
Cantabria	42	30	-	-	15	9
Castilla y León	399	198	37	6	49	42
Castilla-La Mancha	838	429	33	12	57	35
Cataluña	1012	589	82	24	292	143
Comunitat Valenciana	638	409	21	14	144	79
Extremadura	332	163	23	5	31	44
Galicia	444	260	52	11	251	83
Madrid (Comunidad de)	849	399	79	23	115	73
Murcia (Región de)	595	285	24	11	47	24
Navarra (Comunidad Foral de)	57	28	-	-	13	7
País Vasco	216	119	9	2	42	47
Rioja (La)	25	15	8	2	-	-
Ceuta y Melilla	123	104	10	3	86	58
Extra-Regio	63	12	-	-	-	-

G2.14. Beneficiarios de becas de movilidad, por comunidad autónoma, por país de acogida y duración media del contrato. Programa de Aprendizaje Permanente-Programa Leonardo Da Vinci. Convocatoria 2011

	TOTAL		Formación profesional inicial		Personas en el Mercado Laboral		Profesorado de FP, orientadores y responsables RR.HH.	
	Total	Mujeres	Total	Mujeres	Total	Mujeres	Total	Mujeres
POR COMUNIDAD AUTÓNOMA								
TOTAL	5.219	2.935	1.086	498	3.588	2.182	545	255
Andalucía	807	473	35	7	686	423	86	43
Aragón	164	90	97	51	57	33	10	6
Asturias (Principado de)	187	102	98	47	89	55	0	0
Baleares (Illes)	82	43	42	18	40	25	0	0
Canarias	188	74	162	61	22	10	4	3
Cantabria	98	53	0	0	98	53	0	0
Castilla y León	306	189	13	6	264	164	29	19
Castilla-La Mancha	91	45	23	7	68	38	0	0
Cataluña	591	376	144	69	423	294	24	13
Comunitat Valenciana	659	372	55	17	534	315	70	40
Extremadura	161	86	78	40	83	46	0	0
Galicia	443	246	7	3	399	234	37	9
Madrid (Comunidad de)	423	233	136	63	182	107	105	63
Murcia (Región de)	136	78	0	0	136	78	0	0
Navarra (C. Foral de)	267	154	11	4	221	132	35	18
País Vasco	591	304	181	102	265	161	145	41
Rioja (La)	21	14	0	0	21	14	0	0
Ceuta	4	3	4	3	0	0	0	0
POR PAÍS DE ACOGIDA								
TOTAL	5.219	2.935	1.086	498	3.588	2.182	545	255
Alemania	630	339	89	25	441	258	100	56
Austria	128	66	6	0	76	40	46	26
Bélgica	173	121	15	7	143	105	15	9
Bulgaria	19	15	18	15	1	0	0	0
Chipre	6	3	6	3	0	0	0	0
Croacia	4	2	0	0	4	2	0	0
Dinamarca	54	26	16	4	18	15	20	7
Eslovaquia	2	2	0	0	2	2	0	0
Eslovenia	13	8	4	3	8	4	1	1
Estonia	6	4	0	0	4	2	2	2
Finlandia	84	45	24	15	21	14	39	16
Francia	491	281	168	69	242	168	81	44
Grecia	33	15	14	3	13	7	6	5
Hungría	15	8	7	4	8	4	0	0
Irlanda	399	243	47	22	326	208	26	13
Islandia	4	4	0	0	1	1	3	3
Italia	984	573	353	167	573	378	58	28
Letonia	4	3	0	0	2	1	2	2
Lituania	28	22	11	9	17	13	0	0
Luxemburgo	3	2	0	0	1	0	2	2
Malta	87	57	26	15	61	42	0	0
Noruega	12	7	0	0	9	4	3	3
Países Bajos	154	68	4	1	113	62	37	5
Polonia	125	45	25	6	78	31	22	8
Portugal	452	264	131	76	321	188	0	0
Reino Unido	1.125	627	114	49	953	556	58	22
República Checa	118	57	0	0	116	56	2	1
Rumanía	15	3	0	0	4	2	11	1
Suecia	25	13	8	5	10	7	7	1
Suiza	21	9	0	0	17	9	4	0
Turquía	5	3	0	0	5	3	0	0
POR DURACIÓN MEDIA								
TOTAL	5.219	2.935	1.086	498	3.588	2.182	545	255
De 1 a 5 semanas	1.438	715	686	330	207	130	545	255
De 6 a 12 semanas	1.061	573	325	130	736	443	0	0
De 13 a 26 semanas	2.720	1.647	75	38	2.645	1.609	0	0

G2.15. Movilidad de entrada y salida de estudiantes en instituciones de educación superior españolas a través del programa, por país de origen-destino. Programa de Aprendizaje Permanente-Erasmus. Curso 2011-12

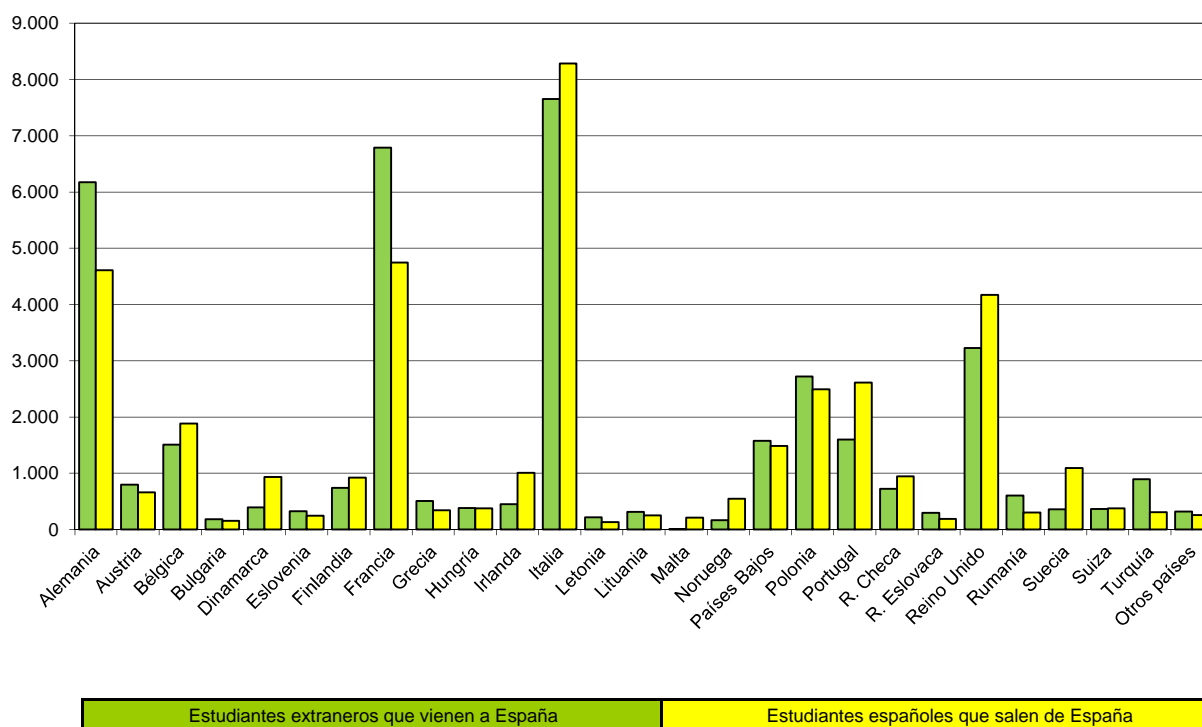

G2.16. Movilidad de entrada y salida de estudiantes en instituciones de educación superior europeas, por país. Curso 2011-12

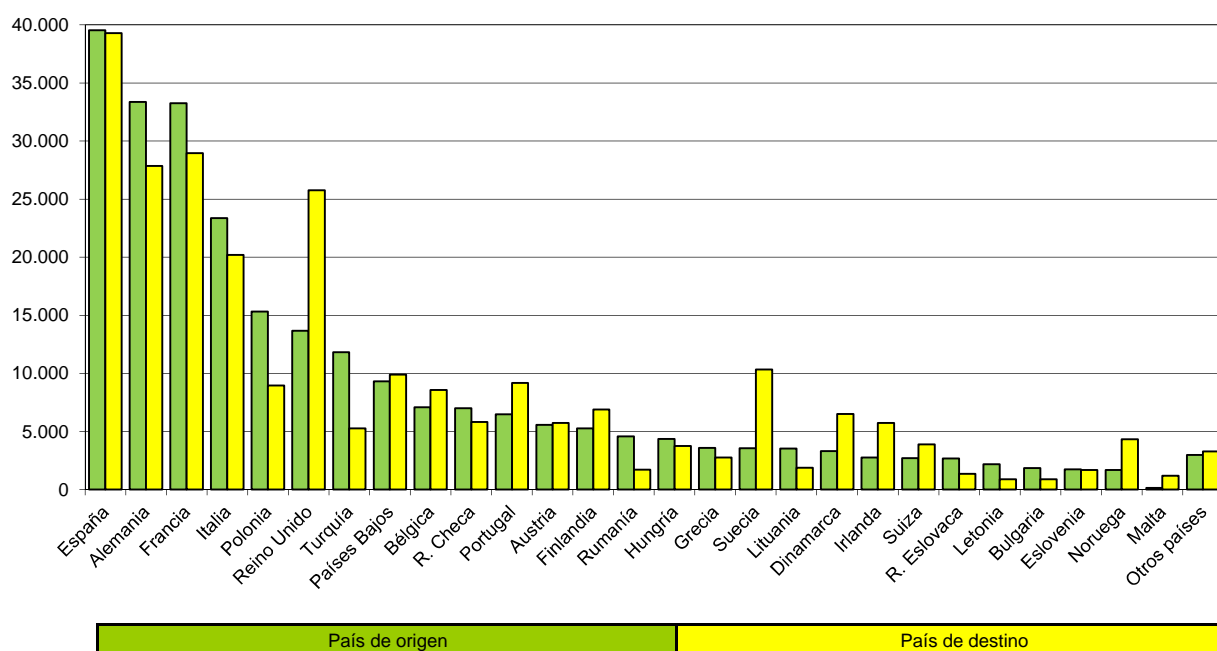

G3. LA HOMOLOGACIÓN, CONVALIDACIÓN Y RECONOCIMIENTO DE ESTUDIOS EXTRANJEROS

G3.0. Contenido, notas explicativas y fuentes de información

Se presenta en este apartado un resumen de la información estadística derivada de las resoluciones de homologación de títulos extranjeros, de convalidación de estudios extranjeros y de reconocimiento de titulaciones de la Unión Europea reguladas por las directivas comunitarias, por lo que se refiere a la competencia del Ministerio de Educación, Cultura y Deporte.

Para una adecuada interpretación de los datos estadísticos que figuran en este capítulo conviene tener en cuenta el significado de los términos siguientes:

- La *homologación de títulos extranjeros* implica el reconocimiento, tanto de los efectos académicos como de los profesionales inherentes, al título español al que se homologa.
- El *reconocimiento de títulos de la Unión Europea a efectos profesionales*, implica el reconocimiento de la cualificación para el ejercicio en España de una profesión o actividad profesional regulada. No supone reconocimiento de efectos académicos.
- La *convalidación* es el reconocimiento *de estudios parciales o incompletos*, que no conlleva la homologación a un título determinado. Los datos estadísticos que se incluyen en este capítulo no reflejan las convalidaciones de estudios extranjeros universitarios, cuya competencia corresponde a las universidades en las que los solicitantes deseen proseguir sus estudios.
- Los datos estadísticos de homologación y convalidación de títulos y estudios extranjeros no universitarios incluyen también los otorgados a títulos y estudios cursados en *centros extranjeros en España autorizados para impartir estudios de sistemas educativos de otros países*.

Fuentes de información:

- *Explotación Estadística del Registro de Homologaciones de Títulos extranjeros Universitarios y del Reconocimiento de Títulos de la Unión Europea a Efectos Profesionales*. S.G. de Títulos, y Reconocimiento de Cualificaciones del Ministerio de Educación, Cultura y Deporte. Año 2012.
- *Explotación Estadística del Registro de Homologaciones y Convalidaciones de Enseñanzas no universitarias*. S.G. de Ordenación Académica y S.G. de Orientación y Formación Profesional del Ministerio de Educación, Cultura y Deporte. Año 2012.

G3.1. Evolución de la actividad de homologación, convalidación y reconocimiento de títulos y estudios extranjeros

	2007	2008	2009	2010	2011	2012
TÍTULOS Y ESTUDIOS EXTRANJEROS DE NIVEL NO UNIVERSITARIO						
Solicitudes presentadas	35.298	36.852	36.993	36.291	34.998	24.921
Solicitudes resueltas	32.358	34.715	40.169	33.191	32.038	28.172
Resoluciones estimatorias	29.781	32.170	37.533	30.176	26.632	25.357
Resoluciones desestimatorias	466	581	404	352	470	258
Otras resoluciones (1)	2.111	1.964	2.232	2.663	4.936	2.557
TÍTULOS EXTRANJEROS DE NIVEL UNIVERSITARIO						
Resoluciones de homologación	25.609	27.768	28.161	34.453	42.072	23.831
Resoluciones favorables	14.356	18.979	18.672	22.788	25.385	13.775
Directa	12.300	16.972	16.380	20.226	19.574	11.287
Previa superación de prueba	2.055	1.999	2.287	2.553	5.792	2.482
Por ejecución de sentencia	1	8	5	9	19	6
Condicionadas a superación de prueba	5.421	4.849	6.649	5.957	10.026	4.649
Condicionadas a superación prueba ejecución sentencia	-	-	-	-	-	3
Denegatorias	1.706	1.542	1.759	2.256	4.137	2.062
Otras resoluciones (1)	4.094	2.398	1.081	3.452	2.524	3.342
Resoluciones de reconocimiento profesional de títulos de la Unión Europea y del E.E.E.	2.027	2.925	2.127	643	320	175
Acreditación profesional de títulos españoles	1.781	2.086	2.264	3.037	4.132	7.251

(1) Expedientes caducados, desistidos y solicitudes improcedentes.

G3.2. Resoluciones favorables de homologación y convalidación de títulos y estudios extranjeros de nivel no universitario, por país de procedencia del título o de los estudios

(continúa)

	Enseñanzas de carácter general		Grado Medio de FP		Grado Superior de FP		Enseñanzas Artísticas		Enseñanzas Deportivas	
	Total	Mujeres	Total	Mujeres	Total	Mujeres	Total	Mujeres	Total	Mujeres
TOTAL	23.751	10.827	998	786	451	280	149	99	8	2
Unión Europea	6.993	3.138	343	264	93	64	51	30	0	0
Alemania	337	160	49	24	13	7	7	5	0	0
Austria	4	3	0	0	0	0	0	0	0	0
Bélgica	30	14	0	0	2	2	4	1	0	0
Bulgaria	393	171	36	28	7	7	4	4	0	0
Dinamarca	6	2	0	0	0	0	0	0	0	0
Escuelas Europeas	59	29	0	0	0	0	0	0	0	0
Eslovenia	2	2	0	0	0	0	0	0	0	0
Finlandia	11	9	1	1	0	0	1	1	0	0
Francia	1.274	518	19	8	10	7	0	0	0	0
Grecia	6	3	0	0	0	0	0	0	0	0
Hungría	16	9	1	1	2	0	1	1	0	0
Irlanda	368	140	0	0	0	0	0	0	0	0
Italia	431	219	3	0	10	4	5	2	0	0
Lituania	21	9	0	0	1	1	0	0	0	0
Luxemburgo	0	0	1	1	0	0	0	0	0	0
Países Bajos	8	3	1	1	1	1	10	3	0	0
Polonia	89	47	7	3	3	3	3	1	0	0
Portugal	83	39	1	1	3	1	0	0	0	0
Reino Unido	1.629	691	0	0	5	4	9	5	0	0
Rep. Eslovaca	7	6	3	3	0	0	1	1	0	0
República Checa	6	3	0	0	0	0	0	0	0	0
Rumanía	2.196	1.051	221	193	35	26	6	6	0	0
Suecia	12	6	0	0	0	0	0	0	0	0
Otros países de la UE	5	4	0	0	1	1	0	0	0	0
Resto de Europa	569	350	158	129	36	24	28	20	3	2
Andorra	33	16	0	0	5	0	0	0	3	2
Armenia	12	8	3	3	0	0	1	0	0	0
Bachillerato Internacional	71	35	0	0	0	0	0	0	0	0
Bielorrusia	18	14	2	2	0	0	0	0	0	0
Bosnia-Herzegovina	5	2	1	0	0	0	0	0	0	0
Georgia	17	8	0	0	1	1	2	1	0	0
Islandia	4	2	0	0	0	0	0	0	0	0
Moldavia	44	33	11	10	4	3	2	2	0	0
Noruega	13	13	0	0	0	0	0	0	0	0
Rusia	87	70	29	26	4	4	11	10	0	0
Serbia	5	3	1	1	0	0	0	0	0	0
Suiza	67	35	35	19	1	0	4	0	0	0
Ucrania	179	105	73	65	21	16	8	7	0	0
Otros países	14	6	3	3	0	0	0	0	0	0
Africa	1.216	477	17	6	33	13	0	0	0	0
Angola	10	4	1	1	0	0	0	0	0	0
Argelia	23	9	0	0	1	0	0	0	0	0
Cabo Verde	12	8	0	0	0	0	0	0	0	0
Camerún	32	18	0	0	0	0	0	0	0	0
Guinea Ecuatorial	345	140	0	0	0	0	0	0	0	0
Guinea-Bissau	7	2	0	0	0	0	0	0	0	0
Libia	8	5	0	0	0	0	0	0	0	0
Marruecos	694	266	15	4	29	11	0	0	0	0
Mauritania	5	1	0	0	0	0	0	0	0	0
Rep. Dem. del Congo	6	1	0	0	0	0	0	0	0	0
Senegal	27	5	1	1	1	1	0	0	0	0
Túnez	5	1	0	0	1	0	0	0	0	0
Otros países	42	17	0	0	1	1	0	0	0	0
América del Norte	2.048	744	2	2	4	2	7	4	0	0
Canadá	98	25	0	0	0	0	0	0	0	0
Estados Unidos	1.654	567	1	1	2	0	5	3	0	0
México	296	152	1	1	2	2	2	1	0	0
América Central	1.577	873	62	46	28	18	21	17	0	0
Costa Rica	16	9	0	0	0	0	0	0	0	0
Cuba	516	252	43	29	22	13	19	15	0	0
El Salvador	72	48	0	0	1	0	1	1	0	0
Guatemala	47	24	2	1	0	0	0	0	0	0
Honduras	138	92	1	1	0	0	0	0	0	0
Nicaragua	104	71	2	1	1	1	0	0	0	0
Panamá	25	10	0	0	0	0	0	0	0	0
República Dominicana	655	364	14	14	3	3	0	0	0	0
Otros países	4	3	0	0	1	1	1	1	0	0

G3.2. Resoluciones favorables de homologación y convalidación de títulos y estudios extranjeros de nivel no universitario, por país de procedencia del título o de los estudios

(conclusión)

	Enseñanzas de carácter general		Grado Medio de FP		Grado Superior de FP		Enseñanzas Artísticas		Enseñanzas Deportivas	
	Total	Mujeres	Total	Mujeres	Total	Mujeres	Total	Mujeres	Total	Mujeres
América del Sur	11.114	5.163	413	336	252	156	41	27	5	0
Argentina	879	497	16	10	74	41	12	8	3	0
Bolivia	630	315	9	9	8	6	0	0	0	0
Brasil	403	255	29	26	0	0	1	1	0	0
Chile	257	115	4	4	15	10	4	4	0	0
Colombia	2.857	1.400	220	193	58	47	12	8	0	0
Ecuador	2.361	969	9	5	20	13	2	1	0	0
Paraguay	259	200	2	2	0	0	1	1	1	0
Perú	2.229	833	102	71	55	22	1	0	0	0
Uruguay	202	117	20	16	7	4	0	0	1	0
Venezuela	1.037	462	2	0	15	13	8	4	0	0
Asia	226	79	3	3	5	3	1	1	0	0
Arabia Saudita	17	7	0	0	0	0	0	0	0	0
China	60	22	0	0	0	0	0	0	0	0
Filipinas	13	4	1	1	1	1	0	0	0	0
India	9	3	0	0	0	0	0	0	0	0
Irán	12	3	0	0	0	0	0	0	0	0
Japón	14	8	0	0	1	1	0	0	0	0
Kazajstán	6	2	0	0	0	0	0	0	0	0
Pakistán	12	2	0	0	0	0	0	0	0	0
República de Corea	40	14	0	0	0	0	1	1	0	0
Siria	10	3	0	0	3	1	0	0	0	0
Otros países	33	11	2	2	0	0	0	0	0	0
Oceanía	8	3	0	0	0	0	0	0	0	0

G3.3. Resoluciones favorables de homologación de títulos extranjeros universitarios, por país de expedición de la titulación

(continúa)

	TOTAL		Diplomado Universitario Arquitecto Técnico e Ingeniero Técnico		Licenciado Universitario, Arquitecto e Ingeniero		Máster oficial		Doctor	
	Total	Mujeres	Total	Mujeres	Total	Mujeres	Total	Mujeres	Total	Mujeres
TOTAL	13.775	8.275	2.757	1.844	10.567	6.241	105	61	346	129
Europa	3.826	2.309	811	555	2.722	1.629	69	41	224	84
Unión Europea	3.198	1.845	659	447	2.270	1.283	63	37	206	78
Alemania	117	68	17	12	74	42	4	2	22	12
Austria	13	9	1	1	11	7	0	0	1	1
Bélgica	28	13	6	4	14	4	2	1	6	4
Bulgaria	120	90	50	39	67	49	2	1	1	1
Dinamarca	9	2	2	1	5	0	0	0	2	1
Rep. Eslovaca	6	4	1	0	5	4	0	0	0	0
Eslovenia	6	4	1	1	3	2	1	0	1	1
España	8	5	2	1	6	4	0	0	0	0
Finlandia	5	4	2	1	2	2	0	0	1	1
Francia	165	104	30	22	95	66	10	7	30	9
Grecia	16	12	1	1	13	10	0	0	2	1
Hungría	19	14	8	7	9	7	0	0	2	0
Irlanda	87	42	7	6	78	34	0	0	2	2
Italia	974	488	82	36	842	432	5	4	45	16
Letonia	9	8	1	1	8	7	0	0	0	0
Lituania	10	10	4	4	6	6	0	0	0	0
Países Bajos	37	17	10	6	13	8	2	1	12	2
Polonia	134	111	32	31	99	78	1	1	2	1
Portugal	119	81	27	25	79	46	2	1	11	9
Reino Unido	762	344	145	63	524	248	32	17	61	16
República Checa	20	15	6	6	12	8	0	0	2	1
Rumanía	518	389	216	173	299	215	1	1	2	0
Suecia	13	8	6	4	5	3	1	1	1	0
Otros países de la UE	3	3	2	2	1	1	0	0	0	0
Resto Europa	628	464	152	108	452	346	6	4	18	6
Andorra	18	11	18	11	0	0	0	0	0	0
Bielorrusia	33	27	5	4	28	23	0	0	0	0
Macedonia	3	3	2	2	1	1	0	0	0	0
Moldavia	71	54	15	12	55	41	0	0	1	1
Rusia	234	192	38	31	190	159	1	1	5	1
Santa Sede	7	2	1	1	6	1	0	0	0	0
Serbia	12	9	1	1	11	8	0	0	0	0
Suiza	25	12	6	4	6	3	5	3	8	2
Ucrania	216	149	65	42	147	105	0	0	4	2
Otros países de Europa	9	5	1	1	8	5	0	0	0	0
África	187	93	32	18	154	74	1	1	0	0
Argelia	33	15	1	0	32	15	0	0	0	0
Egipto	23	9	1	0	22	9	0	0	0	0
Marruecos	113	58	26	17	87	41	0	0	0	0
Nigeria	2	2	0	0	1	1	1	1	0	0
Otros países	16	9	4	1	12	8	0	0	0	0
América del Norte	899	456	91	58	730	372	18	7	60	19
Canadá	14	9	3	3	6	5	0	0	5	1
Estados Unidos	224	117	32	19	131	77	15	6	46	15
México	661	330	56	36	593	290	3	1	9	3
América Central	1.773	1.003	263	143	1.501	858	4	1	5	1
Costa Rica	96	52	2	2	93	50	1	0	0	0
Cuba	953	472	167	83	782	388	0	0	4	1
El Salvador	66	40	7	4	59	36	0	0	0	0
Guatemala	52	29	4	4	48	25	0	0	0	0
Honduras	95	59	4	1	90	57	1	1	0	0
Nicaragua	51	39	14	13	36	26	1	0	0	0
Panamá	31	20	4	3	27	17	0	0	0	0
Puerto Rico	7	1	2	0	3	1	1	0	1	0
República Dominicana	422	291	59	33	363	258	0	0	0	0

G3.3. Resoluciones favorables de homologación de títulos extranjeros universitarios, por país de expedición de la titulación

	(conclusión)									
	TOTAL		Diplomado Universitario Arquitecto Técnico e Ingeniero Técnico		Licenciado Universitario, Arquitecto e Ingeniero		Máster oficial		Doctor	
	Total	Mujeres	Total	Mujeres	Total	Mujeres	Total	Mujeres	Total	Mujeres
América del Sur	6.867	4.295	1.513	1.042	5.306	3.226	9	8	39	19
Argentina	855	511	147	101	688	404	0	0	20	6
Bolivia	366	227	49	38	317	189	0	0	0	0
Brasil	232	172	53	44	165	117	3	3	11	8
Chile	282	147	57	35	222	112	0	0	3	0
Colombia	1.543	960	335	240	1.205	717	2	2	1	1
Ecuador	552	327	82	55	470	272	0	0	0	0
Paraguay	95	62	27	23	68	39	0	0	0	0
Perú	1.069	686	263	203	806	483	0	0	0	0
Uruguay	77	49	16	13	61	36	0	0	0	0
Venezuela	1.796	1.154	484	290	1.304	857	4	3	4	4
Asia	209	113	44	27	152	81	3	2	10	3
Armenia	26	17	6	2	20	15	0	0	0	0
Georgia	15	9	3	2	11	6	0	0	1	1
China	16	11	4	2	10	7	2	2	0	0
Filipinas	15	8	13	8	2	0	0	0	0	0
Irán	12	7	1	1	9	6	1	0	1	0
Israel	5	3	1	0	3	2	0	0	1	1
Japón	16	12	4	4	11	8	0	0	1	0
Kazajstán	5	4	0	0	5	4	0	0	0	0
Paquistán	6	2	4	2	2	0	0	0	0	0
Siria	51	17	1	1	50	16	0	0	0	0
Turquía	8	6	0	0	7	6	0	0	1	0
Uzbekistán	5	2	0	0	4	2	0	0	1	0
Otros países	29	15	7	5	18	9	0	0	4	1
Oceanía	14	6	3	1	2	1	1	1	8	3
Australia	10	5	2	1	2	1	1	1	5	2
Otros países	4	1	1	0	0	0	0	0	3	1

G3.4. Resoluciones favorables de homologación de títulos extranjeros universitarios, por estudio

Estudio	Total	Mujeres	Estudio	Total	Mujeres
Diplomado Universitario, Arquitecto Tco. e Ingeniero Tco.			Licenciado Univers., Arquitecto e Ingeniero (Continuación)		
TOTAL	2.757	1.844	Licenciado en Ciencias del Trabajo	5	2
Arquitecto Técnico	5	2	Licenciado en Ciencias Políticas y de la Administración	39	24
Diplomado en Biblioteconomía y Documentación	5	5	Licenciado en Ciencias y Técnicas Estadísticas	8	5
Diplomado en Ciencias Empresariales	579	429	Licenciado en Comunicación Audiovisual	47	34
Diplomado en Educación Social	14	12	Licenciado en Criminología	1	1
Diplomado en Enfermería	316	272	Licenciado en Derecho	822	456
Diplomado en Estadística	2	1	Licenciado en Documentación	4	4
Diplomado en Fisioterapia	128	97	Licenciado en Economía	76	51
Diplomado en Gestión y Administración Pública	4	4	Licenciado en Educación Física	1	0
Diplomado en Logopedia	13	10	Licenciado en Enología	1	1
Diplomado en Máquinas Navales	5	0	Licenciado en Estudios del Asia Oriental	3	1
Diplomado en Navegación Marítima	7	1	Licenciado en Farmacia	152	115
Diplomado en Nutrición Humana y Dietética	32	29	Licenciado en Filología Alemana	3	3
Diplomado en Óptica y Optometría	18	12	Licenciado en Filología Árabe	3	2
Diplomado en Relaciones Laborales	2	1	Licenciado en Filología Clásica	6	6
Diplomado en Terapia Ocupacional	20	17	Licenciado en Filología Eslava	11	11
Diplomado en Trabajo Social	118	108	Licenciado en Filología Francesa	35	32
Diplomado en Turismo	84	68	Licenciado en Filología Hispánica	55	47
Grado académico español de Diplomado	434	289	Licenciado en Filología Inglesa	102	90
Ingeniero Técnico Aeronáutico	7	1	Licenciado en Filología Italiana	15	13
Ingeniero Técnico Agrícola	63	28	Licenciado en Filología Portuguesa	14	12
Ingeniero Técnico de Minas	3	1	Licenciado en Filología Románica	1	0
Ingeniero Técnico de Obras Públicas	124	41	Licenciado en Filosofía	16	4
Ingeniero Técnico de Telecomunicación	44	11	Licenciado en Física	61	21
Ingeniero Técnico en Diseño Industrial	2	2	Licenciado en Geografía	10	6
Ingeniero Técnico en Informática de Gestión	144	57	Licenciado en Geología	13	7
Ingeniero Técnico en Informática de Sistemas	27	11	Licenciado en Historia	15	9
Ingeniero Técnico en Topografía	5	3	Licenciado en Historia del Arte	14	10
Ingeniero Técnico Forestal	8	2	Licenciado en Historia y Ciencias de la Música	1	0
Ingeniero Técnico Industrial	236	52	Licenciado en Humanidades	4	3
Ingeniero Técnico Naval	3	1	Licenciado en Investigación y Técnicas de Mercado	22	15
Ingeniero Técnico Topógrafo	5	3	Licenciado en Lingüística	1	1
Maestro	300	274	Licenciado en Máquinas Navales	1	0
Licenciado Universitario, Arquitecto e Ingeniero			Licenciado en Matemáticas	25	20
TOTAL	10.567	6.241	Licenciado en Medicina	3.491	1.804
Arquitecto	87	46	Licenciado en Náutica y Transporte Marítimo	1	0
Grado académico español de Licenciado	2.759	1.769	Licenciado en Odontología	483	357
Ingeniero Aeronáutico	8	1	Licenciado en Pedagogía	39	32
Ingeniero Agrónomo	20	9	Licenciado en Periodismo	122	85
Ingeniero de Caminos, Canales y Puertos	19	7	Licenciado en Psicología	336	286
Ingeniero de Materiales	16	8	Licenciado en Psicopedagogía	17	16
Ingeniero de Minas	2	0	Licenciado en Publicidad y Relaciones Públicas	36	27
Ingeniero de Montes	4	1	Licenciado en Química	64	37
Ingeniero de Telecomunicación	72	31	Licenciado en Sociología	37	26
Ingeniero en Organización Industrial	155	87	Licenciado en Traducción e Interpretación	32	30
Ingeniero en Automática y Electrónica Industrial	19	7	Licenciado en Veterinaria	89	44
Ingeniero en Electrónica	125	22	Odontólogo	1	1
Ingeniero en Geodesia y Cartografía	1	0			
Ingeniero en Informática	225	71			
Ingeniero Geólogo	1	0			
Ingeniero Industrial	33	9			
Ingeniero Químico	80	46			
Licenciado en Administración y Dirección de Empresas	252	171			
Licenciado en Antropología Social y Cultural	12	10			
Licenciado en Bellas Artes	26	16			
Licenciado en Biología	75	52			
Licenciado en Bioquímica	13	11			
Licenciado en Biotecnología	2	2			
Licenciado en Ciencia y Tecnología de los Alimentos	42	31			
Licenciado en Ciencias Actuariales y Financieras	2	2			
Licenciado en Ciencias Ambientales	24	11			
Licenciado en Ciencias de la Actividad Física y del Deporte	143	62			
Licenciado en Ciencias del Mar	15	8			

G3.5. Reconocimiento profesional de títulos de la Unión Europea y del Espacio Económico Europeo, por país de expedición y título profesional

	TOTAL	Arquitecto	Biólogo	CC. Empresariales y Profesor Mercantil	Enfermero	Graduado Social	Maestro de Educación Infantil	Maestro de Educación Primaria
Total	175	3	4	1	12	1	6	29
Alemania	4	0	0	0	0	0	0	1
Austria	4	0	1	0	0	0	0	0
Bélgica	4	0	0	0	0	0	0	0
Bulgaria	5	0	0	0	2	0	0	0
Dinamarca	1	0	0	0	0	0	0	1
Eslovaquia	3	0	0	0	0	0	0	0
Eslovenia	6	0	0	1	0	1	0	2
Estonia	1	0	0	0	0	0	1	0
Finlandia	2	0	0	0	0	0	1	1
Francia	8	0	0	0	1	0	0	0
Grecia	2	0	0	0	0	0	1	
Hungría	1	0	0	0	0	0	0	1
Irlanda	14	0	0	0	0	0	0	3
Islandia	1	0	0	0	0	0	0	1
Italia	23	1	3	0	0	0	0	2
Letonia	1	0	0	0	0	0	0	0
Noruega	1	0	0	0	0	0	1	0
Países Bajos	4	0	0	0	0	0	0	0
Polonia	6	0	0	0	0	0	0	2
Portugal	5	2	0	0	0	0	0	1
Reino Unido	47	0	0	0	0	0	2	8
República Checa	2	0	0	0	0	0	0	0
Rumanía	27	0	0	0	9	0	0	5
Suecia	2	0	0	0	0	0	0	1
Suiza	1	0	0	0	0	0	0	0

	Matrona	Profesor EE. Artísticas	Profesor de EE. Deportivas	Profesor de EE. de Idiomas	Profesor ESO y Bachillerato	Profesor Formación Profesional	Psicólogo
Total	1	4	1	3	101	1	8
Alemania	0	1	1	0	0	0	1
Austria	0	0	0	0	2	0	1
Bélgica	0	1	0	0	2	0	1
Bulgaria	1	0	0	1	1	0	0
Dinamarca	0	0	0	0	0	0	0
Eslovaquia	0	0	0	1	2	0	0
Eslovenia	0	0	0	0	2	0	0
Estonia	0	0	0	0	0	0	0
Finlandia	0	0	0	0	0	0	0
Francia	0	0	0	1	6	0	0
Grecia	0	0	0	0	1	0	0
Hungría	0	0	0	0	0	0	0
Irlanda	0	0	0	0	11	0	0
Islandia	0	0	0	0	0	0	0
Italia	0	0	0	0	14	0	3
Letonia	0	0	0	0	1	0	0
Noruega	0	0	0	0	0	0	0
Países Bajos	0	0	0	0	3	0	1
Polonia	0	0	0	0	4	0	0
Portugal	0	0	0	0	1	0	1
Reino Unido	0	0	0	0	36	1	0
República Checa	0	0	0	0	2	0	0
Rumanía	0	1	0	0	12	0	0
Suecia	0	0	0	0	1	0	0
Suiza	0	1	0	0	0	0	0

G3.6. Acreditación de títulos de profesionales españoles para establecerse en otros estados de la Unión Europea, por título profesional

(continúa)

	TOTAL
TOTAL	7.251
Abogado	41
Actuario de Seguros	2
Arquitecto	285
Arquitecto Técnico	114
Biólogo	63
Dietista/Nutricionista	15
Dipl. CC. Empresariales y Prof. Mercantil	59
Diplomado en Enfermería	1796
Diplomado en Trabajo Social	65
Economista	81
Especialista en Radiofísica Hospitalaria	1
Farmacéutico Especialista	9
Farmacia	275
Físico	11
Fisioterapeuta	1001
Geólogo	11
Graduado Social	25
Ingeniero Aeronáutico	1
Ingeniero Agrónomo	14
Ingeniero de Caminos, Canales y Puertos	67
Ingeniero de Montes	8
Ingeniero en Telecomunicaciones	10
Ingeniero Industrial	45
Ingeniero Naval	4
Ingeniero Técnico Agrícola	30
Ingeniero Técnico de Minas	9
Ingeniero Técnico de Obras Públicas	43
Ingeniero Técnico de Telecomunicaciones	7
Ingeniero Técnico Forestal	4
Ingeniero Técnico Industrial	104
Ingeniero Técnico Naval	6
Intérprete Jurado	3
Logopeda	5
Maestro	15
Maestro de Educación Infantil	117
Maestro de Educación Primaria	408
Matrona	21
Medicina y Cirugía	197
Médico	402
Médico Especialista en Alergología	1
Médico Especialista en Análisis Clínicos	3
Médico Especialista en Anatomía Patológica	7
Médico Especialista en Anestesiología y Reanimación	42
Médico Especialista en Angiología y Cirugía Vascul ar	1
Médico Especialista en Aparato Digestivo	5
Médico Especialista en Bioquímica Clínica	1
Médico Especialista en Cardiología	9
Médico Especialista en Cirugía General y del Aparato Digestivo	13
Médico Especialista en Cirugía Ortopédica y Traumatología	21
Médico Especialista en Cirugía Pediátrica	1
Médico Especialista en Cirugía Plástica, Estética y Reparadora	4
Médico Especialista en Cirugía Torácica	2
Médico Especialista en Dermatología Médico-Quirúrgica y Venereología	5
Médico Especialista en Endocrinología y Nutrición	2
Médico Especialista en Estomatología	1
Médico Especialista en Hematología y Hemoterapia	4
Médico Especialista en Inmunología	2
Médico Especialista en Medicina del Trabajo	14

**G3.6. Acreditación de títulos de profesionales españoles para establecerse en otros estados de la Unión
Europea, por título profesional**

	(conclusión)
	TOTAL
Médico Especialista en Medicina Familiar y Comunitaria	116
Médico Especialista en Medicina Física y Rehabilitación	7
Médico Especialista en Medicina Interna	12
Médico Especialista en Medicina Nuclear	1
Médico Especialista en Medicina Preventiva y Salud Pública	1
Médico Especialista en Microbiología y Parasitología	4
Médico Especialista en Nefrología	7
Médico Especialista en Neumología	12
Médico Especialista en Neurocirugía	3
Médico Especialista en Neurofisiología Clínica	2
Médico Especialista en Neurología	8
Médico Especialista en Obstetricia y Ginecología	8
Médico Especialista en Oftalmología	16
Médico Especialista en Oncología Radioterápica	3
Médico Especialista en Otorrinolaringología	9
Médico Especialista en Pediatría y sus Áreas Específicas	12
Médico Especialista en Psiquiatría	17
Médico Especialista en Radiodiagnóstico	15
Médico Especialista en Reumatología	1
Médico Especialista en Urología	2
Odontólogo	463
Óptico	12
Podólogo	8
Profesor de Educación Secundaria	16
Profesor de Educación Secundaria Obligatoria y Bachillerato	601
Profesor de Enseñanzas Artísticas	20
Profesor de Enseñanzas de Idiomas	11
Profesor de Enseñanzas Deportivas	6
Profesor de Formación Profesional	25
Profesor de Universidad	1
Psicología Clínica	5
Psicólogo	111
Químico	29
Técnico de Empresas y Actividades Turísticas	39
Terapeuta Ocupacional	70
Veterinario	33
Sin confirmar	33

G3.7. Distribución porcentual de las resoluciones favorables de homologación y convalidación de títulos y estudios extranjeros de nivel no universitario, por país de procedencia del título o de los estudios

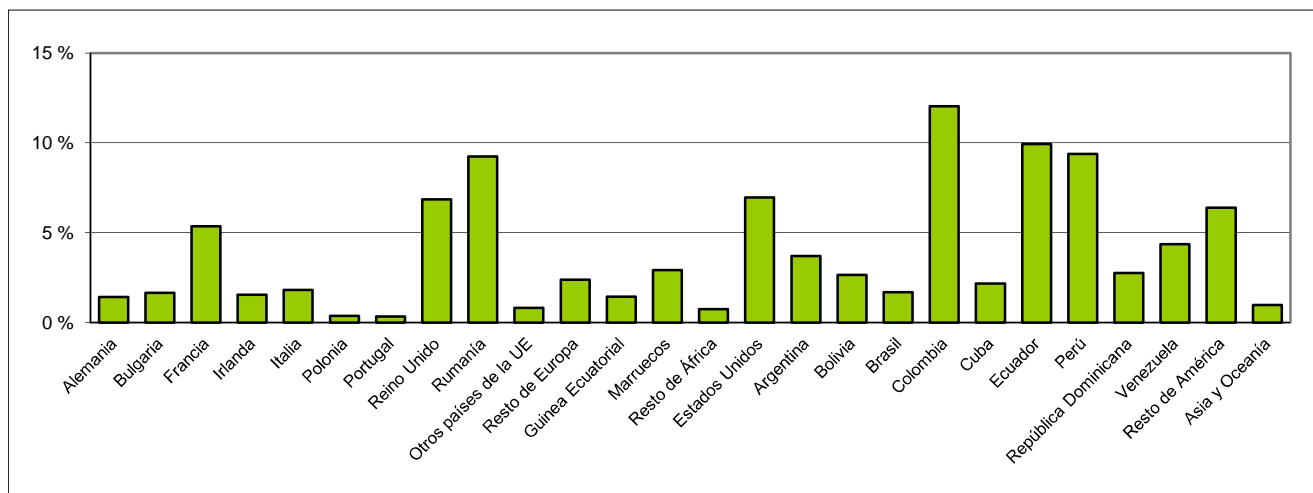

G3.8. Distribución porcentual de las resoluciones favorables de homologación de títulos extranjeros universitarios por país de expedición de la titulación

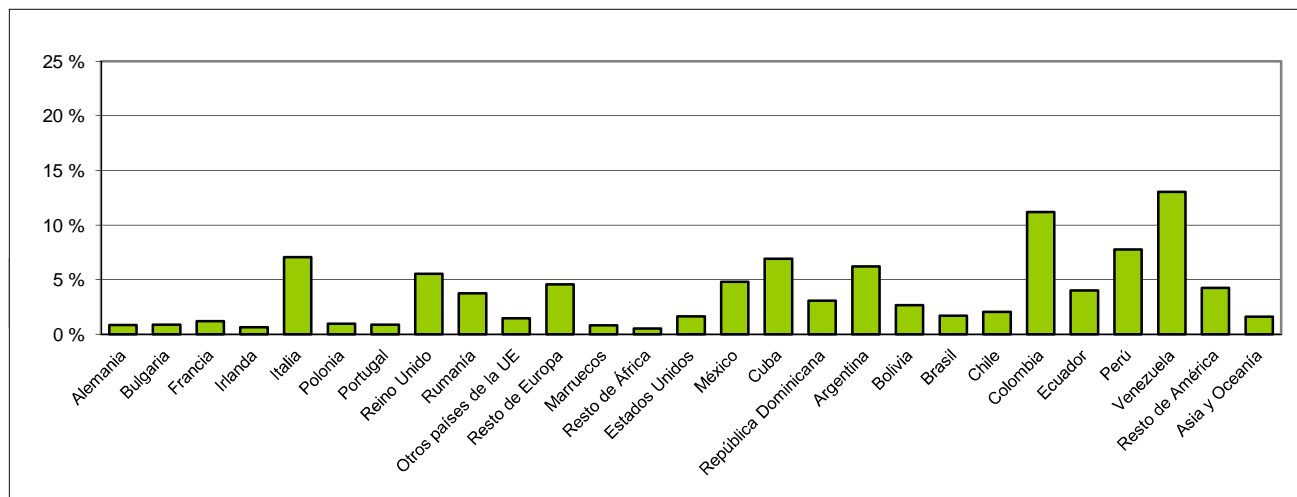

G3.9. Distribución porcentual de los reconocimientos profesionales de títulos de la Unión Europea y del Espacio Económico Europeo, por país de expedición

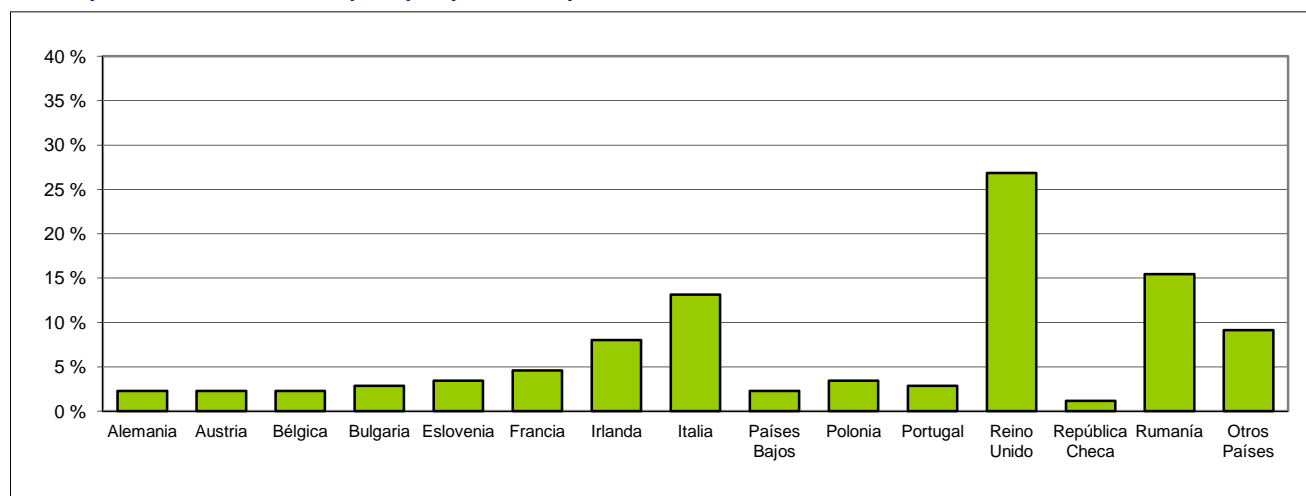

H. INDICADORES ESTADÍSTICOS INTERNACIONALES

H1. La comparación internacional

H1.0. Contenido, notas explicativas y fuentes de información

Se presenta en este capítulo la situación de la educación de nuestro país en relación a los demás países, a través de una selección de indicadores estadísticos.

Los indicadores se han organizado en dos grupos:

- Indicadores de la UE que son utilizados como *puntos de referencia para el seguimiento de los Objetivos 2020 de los sistemas educativos y formativos* en la UE:
 - El indicador de *abandono educativo temprano* (tabla H1.1), es uno de los ocho indicadores definidos para el seguimiento de los cinco objetivos principales de la estrategia 2020, además de aparecer entre los puntos de referencia para los objetivos de los sistemas de educación y formación 2020. Está definido como el porcentaje de población de 18 a 24 años que no ha completado la Educación Secundaria Segunda Etapa, CINE 3, y no ha seguido ningún tipo de estudio-formación en las cuatro últimas semanas, basándose su cálculo en medias anuales. Anteriormente se calculaba referido sólo al segundo trimestre de cada año, habiendo revisado Eurostat la serie desde el año 2000, no siendo comparable los cálculos realizados para años anteriores.
 - El *porcentaje de población entre 30 y 34 años que ha alcanzado el nivel de formación en E. Superior* (tabla H1.2), es un nuevo indicador que forma parte, junto con el *abandono educativo temprano*, de los ocho indicadores definidos para el seguimiento de los cinco objetivos principales de la estrategia 2020, además de estar incluido también en los objetivos educativos 2020.
 - La *formación permanente* (tabla H1.3), figura entre los puntos de referencia para los objetivos de los sistemas de educación y formación 2020, y se define como el porcentaje de población de 25 a 64 años que ha participado en educación-formación en las últimas cuatro semanas.
- Otros indicadores internacionales de la educación cuyas fuentes son Eurostat y la OCDE (*Indicadores de la Educación de la OCDE, Proyecto INES*):
 - El indicador de nivel de formación de la población joven (tabla H1.6). Se refiere al porcentaje de población de 20 a 24 años que ha completado al menos la Educación Secundaria Segunda Etapa (CINE 3).
 - El número de graduados en Ciencia y Tecnología por 1.000 habitantes entre la población de 20 a 29 años (tabla H1.7). Para el cálculo de este indicador, se consideran los siguientes campos de estudio dentro de Ciencia y Tecnología: ciencias de la vida, ciencias físicas, matemáticas y estadística, informática e ingeniería y arquitectura.
 - La *distribución porcentual de la población adulta, 25 a 64 años, por nivel de formación*, según grupo de edad (tabla H1.8).
 - El *número medio de alumnos por profesor* (tabla H1.9), está calculado para cada nivel educativo utilizando la equivalencia a tiempo completo del número de alumnos y del número de profesores.
 - El indicador de *gasto público total en educación en relación al PIB* (tabla H1.10 y gráfico H1.21).
 - El *gasto por alumno en instituciones educativas* (tabla H1.11) es el cociente entre el gasto realizado en todas las instituciones educativas y el número de alumnos en equivalente a tiempo completo, todo ello ajustando los datos económicos de cada país según su paridad de poder de compra en euros (PPS euros).
 - El *gasto por alumno en instituciones educativas en relación al PIB per cápita* (tabla H1.12 y gráfico H1.22), relación porcentual del indicador anterior con el PIB per cápita en PPS, pone en relación la riqueza per cápita de un país con el gasto en educación por alumno del mismo.
 - La *esperanza de vida escolar a los 5 años* (tabla H1.13 y en el gráfico H1.23), indica el número medio de años de escolarización a partir de los 5 años de acuerdo al nivel de escolarización existente en cada edad en el curso escolar de referencia. Se presenta la información diferenciada por sexo y para enseñanza por debajo de la superior y enseñanza superior.
 - Las *tasas netas de escolaridad en edades significativas* (tabla H1.14), calculadas como la relación entre el alumnado de esa edad que está escolarizado en cualquier nivel, respecto al total de población de la misma edad.
 - El *porcentaje de alumnado en enseñanza pública y enseñanza privada concertada* en cada nivel educativo (tabla H1.15). Se considera *enseñanza privada concertada* si recibe de fuentes gubernamentales más del 50 por ciento de los fondos que financian los servicios educativos básicos.
 - Se presenta para *los graduados en enseñanza superior* (CINE 5A y 6) el *porcentaje de mujeres en cada campo de estudio* (tabla H1.16), a partir de la clasificación por campo de estudio que incorpora la CINE.
 - El *porcentaje de alumnado que aprende una lengua extranjera en E. Primaria* (tabla H1.17) es calculado respecto al total de alumnado de este nivel. También se presenta información sobre número medio de lenguas estudiadas, así como porcentaje de alumnado que aprende dos o más lenguas extranjeras.
 - El *número medio de lenguas extranjeras estudiadas en E. Secundaria* (tabla H1.18) se obtiene dividiendo el número total de alumnos que aprenden las distintas lenguas entre el número total de alumnos de este nivel. También se presenta el porcentaje de alumnado que cursa inglés, francés, alemán y español.
 - Uso de Internet entre estudiantes de 16 y más años en los últimos tres meses (Tabla H1.19) según frecuencia de utilización y porcentaje de población que ha utilizado Internet en los últimos tres meses (Tabla H1.20) por grupos de edad y nivel de formación.

H1. LA COMPARACIÓN INTERNACIONAL

Estos indicadores son elaborados por los Organismos Internacionales mencionados con la colaboración de los Grupos Técnicos correspondientes, en los que están representados los países participantes. La información de base para su cálculo es facilitada por los países siguiendo la metodología establecida al respecto, de forma que se asegure el mayor grado posible de calidad y de comparabilidad de la información.

Además en esta edición se incluye información derivada de estudios específicos llevados a cabo por la OCDE, así:

- Información sobre resultados en competencia lectora, formación matemática y ciencias a los 15 años (tabla H1.4) que se obtienen del Proyecto PISA (Programa para la Evaluación Internacional de los Alumnos) de la OCDE. Este estudio se lleva a cabo cada tres años y evalúa los conocimientos y las destrezas de alumnos de 15 años en las mencionadas materias; el último se realizó en el año 2012.
- Resultados del Programa de Evaluación de Competencias de Adultos (PIAAC de la OCDE) en la tabla H1.5, cuyo objetivo fundamental es proporcionar información sobre algunas de las competencias esenciales de la población adulta y sobre cómo estas se utilizan en el ámbito laboral y cotidiano. En el caso español se evalúan las habilidades en comprensión lectora y en matemáticas.

Se ha de tener en cuenta que la adaptación a una metodología estadística definida en el marco de la comparabilidad internacional, supone en ocasiones diferencias respecto a los criterios metodológicos utilizados en cada país. En este sentido, la información de este capítulo se presenta utilizando los niveles de educación establecidos en la CINE97 (Clasificación Internacional Normalizada de la Educación, revisada en 1997), cuya correspondencia con los de España figuran en el *Gráfico del Sistema Educativo*. Los niveles de la CINE son:

- CINE 0: *Enseñanza preprimaria*
- CINE 1: *Enseñanza primaria o primera etapa de la educación básica*
- CINE 2: *Primera etapa de enseñanza secundaria o segunda etapa de educación básica*
- CINE 3: *Segunda etapa de enseñanza secundaria*
- CINE 4: *Enseñanza postsecundaria, no superior*
- CINE 5: *Primer ciclo de la educación superior (no conduce de manera directa a una cualificación avanzada)*
- CINE 6: *Segundo ciclo de la Enseñanza Superior (conduce a una cualificación avanzada)*

Fuentes de información:

- *EUROSTAT* (Oficina de Estadística de la Unión Europea).
- *Indicadores de la Educación*. OCDE.
- *PISA 2012*. OCDE.
- *Programa internacional de evaluación de competencias de adultos (PIAAC-OCDE)*.

H1. LA COMPARACIÓN INTERNACIONAL

H1.1. Abandono educativo temprano (1) (2) : Porcentaje de población entre 18 y 24 años que no ha completado la E. Secundaria 2.ª etapa y no sigue ningún tipo de estudio-formación

	TOTAL			HOMBRES			MUJERES		
	2002	2007	2012	2002	2007	2012	2002	2007	2012
Unión Europea (28 países)	16,9	14,9	12,7	19,0	16,9	14,4	14,9	12,8	10,9
Alemania	12,5	12,5	10,6	12,5	13,1	11,3	12,5	11,9	9,9
Austria	9,5	10,7	7,6	8,7	11,4	7,9	10,2	10,1	7,3
Bélgica	14,1	12,1	12,0	17,1	13,9	14,4	11,0	10,3	9,5
Bulgaria	20,7	14,9	12,5	22,0	15,2	12,1	19,4	14,7	13,0
Croacia	8,0	3,9	4,2	9,2 (6)	5,1	4,6 (6)	6,9 (6)	2,6 (6)	3,6 (6)
Chipre	15,9	12,5	11,4	22,3	19,5	16,5	11,0	6,8	7,0
Dinamarca	9,0	12,9 (4)	9,1	9,9	16,2 (4)	10,8	8,2	9,5 (4)	7,4
Eslovenia	5,1	4,1	4,4	6,8	5,8	5,4	3,2 (6)	2,2 (6)	3,2 (6)
España	30,7	31,0	24,9	36,8	36,6	28,8	24,2	25,2	20,8
Estonia	13,2	14,4	10,5	16,9	21,7	14,0	9,4	7,1	7,1
Finlandia	9,7	9,1	8,9	11,8	11,2	9,8	7,6	7,2	8,1
Francia	13,4	12,6	11,6	14,9	14,9	13,4	11,9	10,3	9,8
Grecia	16,5	14,6	11,4	20,6	18,6	13,7	12,5	10,6	9,1
Hungría	12,2	11,4	11,5	12,5	12,6	12,2	11,9	10,1	10,7
Irlanda	14,6	11,6	9,7	18,0	14,6	11,2	11,2	8,4	8,2
Italia	24,2	19,7	17,6	27,8	22,9	20,5	20,5	16,4	14,5
Letonia	16,9	15,1	10,6	22,7	20,0	14,7	11,0	10,1	6,3
Lituania	13,4 (4)	7,4	6,5	15,4 (4)	9,6 (6)	8,1	11,4 (6)	5,1 (6)	4,6 (6)
Luxemburgo	17,0	12,5	8,1	14,4	16,6	10,7	19,6	8,4	5,5
Malta	53,2 (5)	32,7	22,6	56,5 (5)	36,9	27,5	49,7 (5)	28,1	17,6
Países Bajos	15,3	11,7	8,8	16,8	14,0	10,2	13,8	9,3	7,3
Polonia	7,2	5,0	5,7	8,9	6,2	7,8	5,6	3,8	3,5
Portugal	45,0	36,9	20,8	52,6	43,1	27,1	37,2	30,4	14,3
R. Checa	5,7	5,2	5,5	5,4	5,7	6,1	5,9	4,7	4,9
R. Eslovaca	6,7	6,5	5,3	7,6	7,2	6,0	5,8	5,8	4,6
Reino Unido	17,6	16,6 (4)	13,6	18,1	17,6 (4)	14,7	17,1	15,6 (4)	12,4
Rumanía	23,0	17,3	17,4	23,9	17,1	18,0	22,1	17,4	16,7
Suecia	10,0 (3)	8,0	7,5	11,0 (3)	9,5	8,5	8,9 (3)	6,5	6,3
Otros Países Europeos									
Islandia	28,8	23,2	20,1	32,7	27,2	23,6	24,8	18,7	16,5
Noruega	13,5	18,4	14,8	14,4	22,7	17,6	12,6	14,1	11,9
Suiza	6,7	7,6	5,5	6,3	8,5	5,7	7,1	6,7	5,3

(1) Indicador utilizado como punto de referencia general de la Estrategia 2020 de los sistemas educativos y formativos en la UE.

(2) Debido a la implementación de conceptos y definiciones armonizadas y/o a la transición a los nuevos cálculos realizados con las medias anuales, estos datos no coinciden con los publicados con anterioridad a noviembre de 2009.

(3) La definición del indicador difiere para estos datos.

(4) Ruptura de serie.

(5) Datos provisionales.

(6) Datos con problemas de fiabilidad.

FUENTE: Labour Force Survey (Encuesta Europea de Población Activa) - Media anual. Eurostat.

H1. LA COMPARACIÓN INTERNACIONAL

H1.2. Formación en E. Superior en la población de 30 a 34 años (1): Porcentaje de población entre 30 y 34 años que ha alcanzado el nivel de formación en E. Superior

	TOTAL			HOMBRES			MUJERES		
	2002	2007	2012	2002	2007	2012	2002	2007	2012
Unión Europea (28 países)	23,5	29,9	35,7	22,5	27,1	31,5	24,4	32,8	39,9
Alemania	24,2	26,5	32,0	26,8	27,3	31,0	21,4	25,7	32,9
Austria	..	21,1	26,3	..	21,8	26,0	..	20,5	26,6
Bélgica	35,2	41,5	43,9	31,5	36,6	37,1	39,0	46,4	50,7
Bulgaria	23,2	26,0	26,9	17,7	18,7	20,5	28,8	33,2	33,6
Croacia	16,2	16,7	23,7	14,8 (2)	12,6	19,4	17,6	21,1	28,8
Chipre	36,0	46,2	49,9	35,9	44,4	43,6	36,1	48,0	55,5
Dinamarca	34,2	38,1 (3)	43,0	28,7	34,8 (3)	33,7	39,4	41,6 (3)	52,6
Eslovenia	20,7	31,0	39,2	12,9	21,7	29,5	29,1	41,1	49,6
España	33,3	39,5	40,1	31,0	34,8	35,0	35,8	44,6	45,3
Estonia	28,1	33,3	39,1	22,5	24,1	28,1	33,6	42,4	50,4
Finlandia	41,2	47,3	45,8	33,4	39,3	36,7	49,3	55,4	55,4
Francia	31,5	41,4	43,6	29,0	37,7	38,5	34,0	45,0	48,6
Grecia	23,4	26,2	30,9	21,9	25,0	27,6	24,8	27,3	34,2
Hungría	14,4	20,1	29,9	12,8	16,4	24,7	16,1	23,9	35,5
Irlanda	32,0	43,3	51,1	30,9	37,9	44,0	33,0	48,8	57,9
Italia	13,1	18,6	21,7	12,0	15,0	17,2	14,2	22,3	26,3
Letonia	17,3 (3)	25,6	37,2	12,4 (3)	19,8	26,2	22,1 (3)	31,5	48,1
Lituania	23,4 (3)	38,0	48,6	17,0 (2)	31,0	40,3	29,6 (3)	45,0	56,7
Luxemburgo	23,6	35,3	49,6	25,6	32,4	50,4	21,5	38,1	48,9
Malta	9,3 (4)	21,5	22,4	10,3 (4)	19,5	20,7	8,2 (4)	23,7	24,0
Países Bajos	28,6	36,4	42,2	27,8	35,5	39,8	29,3	37,3	44,6
Polonia	14,4	27,0	39,1	12,2	22,7	31,9	16,7	31,3	46,5
Portugal	13,0	19,8	27,2	9,1	15,0	24,3	16,9	24,7	30,1
R. Checa	12,6	13,3	25,6	13,7	13,0	22,4	11,4	13,7	29,1
R. Eslovaca	10,5	14,8	23,7	9,7	13,4	19,4	11,2	16,1	28,2
Reino Unido	31,5	38,5	47,1	32,4	36,9	44,0	30,7	40,1	50,2
Rumanía	9,1	13,9	21,8	9,1	13,6	20,5	9,0	14,3	23,2
Suecia	28,3	41,0	47,9	25,5	35,2	42,4	31,2	46,9	53,7
Otros Países Europeos									
Islandia	33,6	36,3	42,8	33,7	35,3	34,5	33,5	37,4	51,2
Noruega	43,4	43,7	47,6	40,2	37,9	39,9	46,8	49,6	55,9
Suiza	30,0	36,5	43,8	39,3	43,3	47,2	20,8	29,7	40,5

(1) Indicador utilizado como punto de referencia general de la Estrategia 2020 de los sistemas educativos y formativos en la UE.

(2) Datos con problemas de fiabilidad.

(3) Ruptura de serie.

(4) Datos provisionales.

FUENTE: Labour Force Survey (Encuesta Europea de Población Activa) - Media anual. Eurostat.

H1. LA COMPARACIÓN INTERNACIONAL

H1.3. Formación permanente (1) (2) : Porcentaje de población entre 25 y 64 años que participa en educación y formación

	TOTAL			HOMBRES			MUJERES		
	2002	2007	2012	2002	2007	2012	2002	2007	2012
Unión Europea (28 países)	7,1	9,3	9,0	6,6	8,4	8,3	7,7	10,1	9,7
Alemania	5,8	7,8	7,9	6,1	8,0	8,1	5,5	7,6	7,8
Austria	7,5	12,8	14,1	7,6	11,6	13,0	7,3	14,0	15,2
Bélgica	6,0	7,2	6,6	5,9	7,0	6,2	6,0	7,4	6,9
Bulgaria	1,2	1,3	1,5	1,2	1,4	1,4	1,2	1,3	1,5
Croacia	1,9	2,4	2,4	2,0	2,2	2,3	1,9	2,6	2,6
Chipre	3,7	8,4	7,4	3,6	8,1	7,0	3,8	8,6	7,8
Dinamarca	18,0	29,0	31,6	15,6	23,8	25,4	20,5	34,3	37,8
Slovenia	8,4	14,8	13,8	7,9	13,5	11,5	8,9	16,1	16,1
España	4,4	10,4	10,7	4,0	9,3	9,9	4,8	11,5	11,6
Estonia	5,4	7,0	12,9	3,6	4,6	10,6	6,9	9,3	14,9
Finlandia	17,3	23,4	24,5	14,5	19,4	20,7	20,0	27,5	28,4
Francia	2,7	6,1	5,7	2,4	5,6	5,4	3,0	6,6	6,0
Grecia	1,1	2,1	2,9	1,1	2,2	3,1	1,1	2,1	2,7
Hungría	2,9	3,6	2,8	2,6	3,0	2,6	3,3	4,1	3,0
Irlanda	5,5	7,6	7,1	4,7	6,2	6,7	6,4	9,0	7,4
Italia	4,4	6,2	6,6	4,2	5,9	6,1	4,6	6,6	7,0
Letonia	7,3	7,1	6,9	5,1	4,6	5,9	9,2	9,3	7,9
Lituania	3,0 (3)	5,3	5,2	1,9 (5)	3,6	4,3	4,0 (3)	6,8	5,9
Luxemburgo	7,7	7,0	13,9	8,9	6,5	14,0	6,4	7,4	13,8
Malta	4,4	6,0	7,0	4,9	6,4	6,7	3,8	5,6	7,4
Países Bajos	15,8	16,6	16,5 (4)	16,0	16,1	16,0 (4)	15,5	17,0	17,0 (4)
Polonia	4,2	5,1	4,5 (4)	3,6	4,7	3,8 (4)	4,7	5,5	5,1 (4)
Portugal	2,9	4,4	10,6	2,6	4,4	10,3	3,1	4,5	10,9
R. Checa	5,6	5,7	10,8	5,8	5,5	10,5	5,4	5,9	11,1
R. Eslovaca	8,5	3,9	3,1	8,2	3,4	2,7	8,8	4,3	3,5
Reino Unido	21,3	20,0 (3)	15,8	17,9	16,7 (3)	14,3	24,9	23,2 (3)	17,4
Rumanía	1,0	1,3	1,4	1,0	1,2	1,4	1,0	1,4	1,3
Suecia	18,4	18,6 (4)	26,7	15,7	13,1 (4)	20,0	21,2	24,3 (4)	33,5
Otros Países Europeos									
Islandia	24,0	27,0	27,3	20,4	22,4	23,5	27,7	32,0	31,0
Noruega	13,3	18,0	20,0	12,6	17,1	18,8	14,0	18,9	21,3
Suiza	35,8	26,8	29,9	40,8	26,2	31,1	30,7	27,5	28,7

(1) Indicador utilizado como punto de referencia general de la Estrategia 2020 de los sistemas educativos y formativos en la UE.

(2) Debido a la implementación de conceptos y definiciones armonizadas, estos datos no coinciden con los publicados antes de diciembre de 2005.

(3) Ruptura de serie.

(4) Datos provisionales.

(5) Datos con problemas de fiabilidad.

FUENTE: Labour Force Survey (Encuesta Europea de Población Activa) - Media anual. Eurostat.

H1. LA COMPARACIÓN INTERNACIONAL

H1.4. Rendimientos medios en comprensión lectora, matemáticas y ciencias a los 15 años y porcentaje de alumnado con Nivel 1 e inferior (1). Año 2012

	Comprensión lectora		Matemáticas		Ciencias	
	Puntuación media	% con Nivel 1 e inferior	Puntuación media	% con Nivel 1 e inferior	Puntuación media	% con Nivel 1 e inferior
Unión Europea (2)	489	19,7	489	23,9	497	18,3
Alemania	508	14,5	514	17,7	524	12,2
Austria	490	19,5	506	18,7	506	15,8
Bélgica	509	16,2	515	18,9	505	17,6
Dinamarca	496	14,6	500	16,8	498	16,7
Eslovenia	481	21,1	501	20,1	514	12,9
España	488	18,3	484	23,6	496	15,7
Estonia	516	9,1	521	10,5	541	5,0
Finlandia	524	11,3	519	12,3	545	7,7
Francia	505	18,9	495	22,4	499	18,7
Grecia	477	22,6	453	35,7	467	25,5
Hungría	488	19,7	477	28,1	494	18,0
Irlanda	523	9,6	501	16,9	522	11,1
Italia	490	19,5	485	24,7	494	18,7
Luxemburgo	488	22,2	490	24,3	491	22,2
Países Bajos	511	14,0	523	14,8	522	13,1
Polonia	518	10,6	518	14,4	526	9,0
Portugal	488	18,8	487	24,9	489	19,0
R. Checa	493	16,9	499	21,0	508	13,8
R. Eslovaca	463	28,2	482	27,5	471	26,9
Reino Unido	499	16,6	494	21,8	514	15,0
Suecia	483	22,7	478	27,1	485	22,2
Resto de países OCDE						
Australia	512	14,2	504	19,7	521	13,6
Canadá	523	10,9	518	13,8	525	10,4
Corea	536	7,6	554	9,1	538	6,6
Chile	441	33,0	423	51,5	445	34,5
Estados Unidos	498	16,6	481	25,8	497	18,1
Islandia	483	21,0	493	21,5	478	24,0
Israel	486	23,6	466	33,5	470	28,9
Japón	538	9,8	536	11,1	547	8,5
México	424	41,1	413	54,7	415	47,0
Noruega	504	16,2	489	22,3	495	19,6
Nueva Zelanda	512	16,3	500	22,6	516	16,3
Suiza	509	13,7	531	12,4	515	12,8
Turquía	475	21,6	448	42,0	463	26,4
Media países OCDE	496	18,0	494	23,0	501	17,8

(1) En los puntos de referencia de los Objetivos 2020 de los sistemas educativos y formativos en la UE se incluye el objetivo de asegurar que todo el alumnado adquiere un nivel suficiente de destrezas básicas, en especial, en lectura, matemáticas y ciencias. Para ello se incorpora como punto de referencia que para 2020, el porcentaje de jóvenes de quince años con un bajo rendimiento (Nivel 1 o inferior) en lectura, matemáticas y ciencias deberá ser inferior al 15%, citando como fuente el estudio PISA.

(2) Incluye los países de la Unión Europea que han participado en el estudio.

FUENTE: PISA 2012. OCDE.

H1. LA COMPARACIÓN INTERNACIONAL

H1.5. Puntuación media en comprensión lectora y en matemáticas, por nivel educativo y país. Estudio internacional de evaluación de competencia de la población adulta (PIAAC). Año 2012

	Comprensión lectora			Matemáticas		
	Nivel bajo	Nivel medio	Nivel alto	Nivel bajo	Nivel medio	Nivel alto
Unión Europea (1)	246	271	295	238	269	295
Alemania
Austria	245	271	296	245	278	306
Bélgica	242	269	303	244	274	310
Chipre	252	267	283	236	265	284
Dinamarca	246	269	292	248	278	302
España	228	262	282	220	257	278
Estonia	257	272	290	248	269	290
Finlandia	260	282	309	255	276	305
Francia	232	262	295	216	253	295
Irlanda	237	268	292	224	255	285
Italia	235	264	282	229	264	280
Países Bajos	254	287	311	249	284	308
Polonia	249	258	297	235	253	290
R. Checa	256	271	301	249	273	310
R. Eslovaca	248	276	295	241	278	305
Reino Unido	239	273	280	225	262	269
Suecia	248	280	306	245	280	307
Resto de países OCDE						
Australia	253	282	302	236	269	292
Canadá	234	269	290	222	259	285
Corea	244	272	291	230	262	285
Japón	269	289	313	254	282	307
Noruega	256	274	301	250	275	304
Estados Unidos	230	262	298	204	243	287
Media países OCDE	246	272	296	237	268	295

(1) Incluye los países de la Unión Europea que han participado en el estudio.

FUENTE: PIAAC 2012. OCDE.

H1. LA COMPARACIÓN INTERNACIONAL

H1.6. Nivel de formación de la población joven (1): Porcentaje de población entre 20 y 24 años que ha completado al menos el nivel de E. Secundaria 2.ª etapa

	TOTAL			HOMBRES			MUJERES		
	2002	2007	2012	2002	2007	2012	2002	2007	2012
Unión Europea (28 países)	76,8	78,3	80,3	74,2	75,7	77,6	79,4	80,9	83,0
Alemania	73,3	72,9	75,6	72,6	71,1	73,7	73,8	74,7	77,6
Austria	85,3	84,1	86,6	86,1	82,7	85,9	84,6	85,4	87,3
Bélgica	81,6	82,6	82,8	78,5	80,4	79,9	84,8	84,9	85,8
Bulgaria	77,4	83,3	85,8	75,2	83,0	86,0	79,5	83,6	85,5
Croacia	90,6	95,3	94,8	89,4	94,6	94,4	91,8	96,1	95,2
Chipre	83,5	85,8	87,8	76,7	79,8	84,0	89,5	91,0	91,3
Dinamarca	78,6	69,4 (2)	72,0	74,3	62,7 (2)	66,5	82,6	76,3 (2)	77,7
Eslovenia	90,7	91,5	90,1	88,3	89,0	88,1	93,3	94,3	92,5
España	63,7	61,1	62,8	57,4	55,1	56,7	70,3	67,3	69,1
Estonia	81,4	80,9	81,3	77,1	72,2	75,9	85,8	89,6	86,7
Finlandia	85,8	86,5	86,3	82,6	84,8	85,5	89,0	88,0	87,1
Francia	81,7	82,4	84,4	80,5	79,7	82,1	82,8	85,0	86,7
Grecia	81,1	82,1	85,4	76,1	77,5	82,2	86,0	87,0	88,6
Hungría	85,9	84,0	83,5	85,5	82,5	82,1	86,3	85,6	85,1
Irlanda	84,0	86,8	87,2	80,7	83,8	85,3	87,3	89,8	89,0
Italia	69,6	76,3	77,6	64,8	72,7	73,7	74,3	80,0	81,6
Letonia	77,1 (2)	80,2	84,1	70,0 (2)	76,4	78,6	84,3 (2)	84,1	89,8
Lituania	81,3 (2)	89,0	89,3	79,4 (2)	86,5	86,8	83,2 (2)	91,5	91,9
Luxemburgo	69,8	70,9	71,5	74,0	65,6	66,3	65,5	76,4	76,8
Malta	39,0 (3)	64,3	73,6	36,1 (3)	59,5	68,3	42,2 (3)	69,6	79,2
Países Bajos	73,1	76,2	79,0	68,8	71,9	75,9	77,4	80,5	82,1
Polonia	89,2	91,6	89,8	86,5	89,7	86,6	91,9	93,4	93,2
Portugal	44,4	53,4	67,5	36,1	46,3	59,6	52,9	60,8	75,6
R. Checa	92,2	91,8	90,9	92,4	91,3	90,2	92,0	92,4	91,7
R. Eslovaca	94,5	91,3	92,7	93,5	90,5	91,8	95,4	92,1	93,6
Reino Unido	77,1	78,1	81,8	76,6	77,2	80,2	77,6	79,0	83,4
Rumanía	76,3	77,4	79,6	74,8	77,1	78,4	77,7	77,7	80,8
Suecia	86,7	86,5	86,4	85,2	84,5	84,4	88,3	88,5	88,4
Otros Países Europeos									
Islandia	48,5	52,9	58,3	40,5	46,6	57,3	56,9	59,7	59,4
Noruega	94,8	67,9	71,3	93,5	62,0	67,2	96,1	73,8	75,5
Suiza	79,4	81,2	84,3	78,3	78,0	83,7	80,6	84,7	84,9

(1) Debido a la implementación de conceptos y definiciones armonizadas, estos datos no coinciden con los publicados antes de diciembre de 2005.

(2) Ruptura de serie.

(3) Datos provisionales.

FUENTE: Labour Force Survey (Encuesta Europea de Población Activa) - Media anual. Eurostat.

H1. LA COMPARACIÓN INTERNACIONAL

H1.7. *Graduados en Ciencia y Tecnología (1):* Número de graduados en Ciencia y Tecnología por 1.000 habitantes entre la población de 20 a 29 años

	TOTAL			HOMBRES			MUJERES		
	2002	2007	2011	2002	2007	2011	2002	2007	2011
Unión Europea (27 países) (2)	11,1	13,8	16,8	15,2	18,5	22,3	7,0	8,9	11,1
Alemania	8,1	11,4	16,5	12,2	15,9	22,6	3,8	6,9	10,1
Austria	7,9	11,1	16,1	12,4	16,7	23,9	3,4	5,3	8,1
Bélgica	10,5	14,0	12,6	15,7	20,4	18,8	5,2	7,6	6,2
Bulgaria	11,7	8,4	12,4	13,8	10,0	14,7	9,5	6,8	10,0
Croacia	..	6,8	8,6	4,8	..
Chipre	3,8	4,2	7,2	5,6	5,8	9,7	2,1	2,7	4,7
Dinamarca	11,7	16,4	17,9	15,7	20,8	21,9	7,5	11,9	13,7
Eslovenia	9,5	9,8	17,4	13,9	14,2	24,2	4,8	5,1	10,0
España	11,9	11,2	16,8	16,1	15,3	23,0	7,5	6,9	10,4
Estonia	8,0	13,3	11,9	9,6	16,0	14,6	6,4	10,4	9,2
Finlandia	17,4	18,8	21,2	24,6	26,1	29,4	9,9	11,1	12,5
Francia	..	20,8	29,9	11,7	..
Grecia	..	8,5	13,4	..	9,1	15,8	..	7,8	10,9
Hungría	4,8	6,4	8,5	6,8	9,2	12,2	2,8	3,5	4,7
Irlanda	20,5	18,7	21,1	26,4	25,5	30,7	14,6	11,8	11,8
Italia	7,4	11,4 (3)	12,8	9,4	14,0 (3)	15,1	5,4	8,8 (3)	10,4
Letonia	8,1	9,2	12,8	9,7	12,2	17,9	6,5	6,1	7,6
Lituania	14,6	18,1	22,6	18,3	24,0	31,6	10,9	12,0	13,3
Luxemburgo	3,0	4,2	1,8
Malta	3,1	7,1	6,3	4,5	8,5	7,2	1,7	5,5	5,4
Países Bajos	6,6	8,9	9,4	10,8	14,4	14,4	2,4	3,4	4,2
Polonia	8,3	13,9	17,5	10,6	16,7	21,3	5,9	11,1	13,6
Portugal	7,4	14,2	17,3	8,6	18,2	21,5	6,1	10,2	13,1
R. Checa	6,0	12,0	16,6	8,3	16,6	22,0	3,5	7,2	10,9
R. Eslovaca	7,8	11,9	18,0	10,1	15,1	22,8	5,3	8,6	12,9
Reino Unido	20,2	18,5	19,5	27,1	25,6	26,5	13,3	11,3	12,1
Rumanía	5,8	11,9	16,0	7,3	14,0	18,0	4,4	9,8	13,8
Suecia	13,3	13,6	15,6	17,0	17,8	20,4	9,3	9,2	10,4
Otros Países Europeos									
Islandia	9,2	10,2	..	12,1	13,1	..	6,2	7,2	..
Noruega	7,7	9,3	10,8	11,1	13,1	14,9	4,2	5,4	6,5
Suiza	15,1	17,9	16,4 (4)	25,5	29,4	25,9 (4)	4,6	6,4	6,5 (4)

(1) Estimación de EUROSTAT.

(2) Excluido el dato de Croacia.

(3) Excluidos los datos CINE 6.

(4) Cambios en la metodología para los datos CINE 5A y 5B.

FUENTE: EUROSTAT (Cuestionario UOE).

H1. LA COMPARACIÓN INTERNACIONAL

H1.8. Distribución porcentual de la población adulta según nivel de formación, por grupos de edad. Año 2011

	Nivel inferior a Secundaria 2.ª etapa			E. Secundaria 2.ª etapa (2)			E. Superior		
	25 a 64 años	25 a 34 años	55 a 64 años	25 a 64 años	25 a 34 años	55 a 64 años	25 a 64 años	25 a 34 años	55 a 64 años
Unión Europea (1)									
Alemania	13,7	13,2	15,9	58,7	59,1	57,9	27,6	27,7	26,2
Austria	17,5	11,8	27,7	63,1	67,0	56,7	19,3	21,2	15,6
Bélgica	28,7	18,1	44,5	36,7	39,4	30,4	34,6	42,5	25,1
Dinamarca	23,1	19,7	30,2	43,2	41,7	41,9	33,7	38,6	27,9
Eslovenia	15,5	6,0	27,1	59,4	60,2	56,5	25,1	33,8	16,4
España	46,0	35,2	66,2	22,4	25,6	15,2	31,6	39,2	18,7
Estonia	11,1	14,3	13,4	52,1	46,7	51,4	36,7	39,0	35,2
Finlandia	16,3	9,8	28,7	44,4	50,8	40,0	39,3	39,4	31,3
Francia	28,4	16,7	42,4	41,8	40,3	38,9	29,8	43,0	18,6
Grecia	32,9	19,9	52,8	41,1	47,6	28,7	26,1	32,5	18,5
Hungría	18,2	12,7	24,7	60,6	59,2	59,1	21,1	28,1	16,3
Irlanda	26,6	15,0	47,7	35,7	37,8	29,5	37,7	47,2	22,8
Italia	44,0	28,7	59,7	41,1	50,3	29,5	14,9	21,0	10,8
Luxemburgo	22,7	16,6	29,1	40,2	36,7	42,6	37,0	46,6	28,3
Países Bajos	27,7	18,3	39,7	40,2	41,9	34,4	32,0	39,8	25,9
Polonia	10,9	5,9	20,0	65,4	54,9	67,2	23,7	39,2	12,8
Portugal	65,0	44,3	81,6	17,8	28,8	7,5	17,3	26,9	10,9
R. Checa	7,7	5,7	13,4	74,1	69,1	74,4	18,2	25,1	12,1
R. Eslovaca	8,7	5,9	15,9	72,6	68,4	70,1	18,8	25,7	13,9
Reino Unido	23,2	15,7	33,3	37,4	37,4	35,4	39,4	46,9	31,3
Suecia	13,0	9,1	21,8	51,9	48,0	50,1	35,2	42,9	28,2
Resto de países OCDE									
Australia	25,9	15,6	39,2	35,7	39,8	30,5	38,3	44,6	30,3
Canadá	11,2	7,5	17,2	37,4	35,8	40,2	51,3	56,7	42,6
Corea	18,6	2,0	54,9	41,0	34,2	32,4	40,4	63,8	12,8
Chile	27,7	12,2	44,5	43,4	46,5	34,1	28,9	41,3	21,4
Estados Unidos	10,7	11,0	10,4	46,8	45,9	48,5	42,4	43,1	41,2
Islandia	29,3	25,3	36,7	36,9	35,3	39,2	33,9	39,4	24,0
Japón	46,4	58,7	30,7
México	63,7	56,0	76,7	19,0	21,5	11,3	17,3	22,5	12,0
Noruega	18,1	16,2	18,6	43,8	37,0	52,1	38,1	46,8	29,2
Nueva Zelanda	25,9	19,6	36,3	34,8	34,4	31,0	39,3	46,0	32,7
Suiza	14,4	10,9	19,3	50,4	49,3	53,6	35,2	39,8	27,1
Turquía	67,9	56,5	80,6	18,1	24,6	9,6	14,0	18,9	9,8
Media países OCDE	25,2	17,8	36,2	43,3	43,6	40,1	31,5	38,6	23,7
Unión Europea (21 países)	23,9	16,3	35,0	47,6	48,1	43,7	28,5	35,5	21,3
Otros países									
Brasil	56,7	43,3	73,8	31,7	44,0	16,7	11,6	12,7	9,5
Federación Rusa	5,9	6,0	9,0	40,6	37,5	41,5	53,5	56,5	49,4

(1) Se incluyen los 21 países de la UE, diecinueve que forman parte de la OCDE y 2 asociados (Eslovenia y Estonia).

(2) Excluye los programas cortos del nivel CINE 3C.

FUENTE: Panorama de la educación 2013. Indicadores de la OCDE.

H1. LA COMPARACIÓN INTERNACIONAL

H1.9. Número medio de alumnos por profesor. Curso 2010-11

	E. Infantil	E. Primaria	E. Secundaria	E. Superior
Unión Europea (1)				
Alemania	12,7	16,3	14,0	11,4
Austria	14,0	12,1	9,4	16,6
Bélgica (2)	16,1	12,4	9,4	20,1
Dinamarca	..	x(4)
Eslovenia	9,4	16,0	11,0	19,2
España	12,8	13,2	10,1	11,5
Estonia	6,8	13,2	11,9	..
Finlandia	10,8	13,7	13,1	13,6
Francia (2)	21,1	18,4	12,3	17,5
Grecia
Hungría	11,2	10,7	11,5	16,3
Irlanda (3)	..	15,7	14,4	14,6
Italia (3)	11,8	11,7	12,2	19,0
Luxemburgo	11,4	9,9	9,6	..
Países Bajos (3)	15,5	15,8	16,7	15,1
Polonia	16,1	11,0	10,6	15,6
Portugal (6)	15,8	11,2	7,7	14,6
R. Checa	13,9	18,7	11,4	21,0
R. Eslovaca	12,4	16,9	13,7	14,5
Reino Unido	17,1	19,9	16,3	17,9
Suecia	6,3	11,3	12,2	12,1
Resto de países OCDE				
Australia (3) (4)	..	15,6	12,0	..
Canadá (3) (5)	x(4)	x(4)	15,3	..
Corea	16,3	19,6	17,2	..
Chile	21,9	23,1	24,8	..
Estados Unidos	13,1	15,3	15,2	16,2
Islandia	5,8	10,2	11,1	11,3
Japón	15,6	18,1	13,1	..
México	25,2	28,1	29,9	14,4
Noruega	..	10,4	9,8	9,3
Nueva Zelanda	7,2	16,3	15,1	17,7
Suiza (4)
Turquía	23,1	21,0	17,8	18,9
Media países OCDE	14,4	15,4	13,6	15,6
Unión Europea (21 países)	13,1	14,1	12,0	15,9
Otros países				
Brasil	17,1	22,5	18,5	..
Federación Rusa (3)	..	20,0	8,7	13,1

(1) Se incluyen los 21 países de la UE, diecinueve que forman parte de la OCDE y 2 asociados (Eslovenia y Estonia).

(2) Sólo instituciones financiadas con fondos públicos.

(3) Sólo instituciones públicas (para Irlanda en E. Superior; para Italia en E. Infantil, E. Primaria y E. Secundaria; para Australia en E. Superior 5A y 6; para Canadá en E. Superior y para la Federación Rusa en E. Primaria y E. Secundaria).

(4) Incluye solamente programas de educación general en E. Secundaria segunda etapa.

(5) Año de referencia 2010.

(6) El dato alude al recuento de profesores en E. Primaria, E. Secundaria y E. Postsecundaria no terciaria.

FUENTE: Panorama de la educación 2013. Indicadores de la OCDE.

H1. LA COMPARACIÓN INTERNACIONAL

H1.10. Gasto público total en educación en relación con el PIB

	2005	2010
Unión Europea (27 países) (1)	5,04 (2)	5,44 (2)
Alemania	4,57	5,08
Austria	5,44	5,89
Bélgica	5,92	6,57
Bulgaria	4,25	4,10
Croacia	3,98	4,27
Chipre	6,95	7,92
Dinamarca	8,30	8,80
Eslovenia	5,73	5,66
España	4,23	4,97
Estonia	4,88	5,68
Finlandia	6,30	6,84
Francia	5,67	5,86
Grecia	4,09	..
Hungría	5,46	4,88
Irlanda	4,72	6,47
Italia	4,41	4,50
Letonia	5,09	5,01
Lituania	4,88	5,38
Luxemburgo	3,78	..
Malta	6,58	6,74
Países Bajos	5,53	5,96
Polonia	5,47	5,17
Portugal	5,21	5,62
R. Checa	4,08	4,24
R. Eslovaca	3,85	4,22
Reino Unido	5,36	6,22
Rumanía	3,48	3,53
Suecia	6,89	6,98
Otros Países Europeos		
Islandia	7,59	7,60
Noruega	6,97	6,87
Suiza	5,52	5,22
Turquía
Otros países		
Estados Unidos	5,09	5,49
Japón	3,48	3,85

(1) Excluido el dato de Croacia.

(2) Estimación de EUROSTAT.

FUENTE: EUROSTAT (Cuestionario UOE).

H1. LA COMPARACIÓN INTERNACIONAL

H1.11. Gasto por alumno (euros convertidos usando PPS) en instituciones educativas, por nivel educativo (1). Año 2010

	Total	E. Primaria	E. Secundaria	E. Superior
Unión Europea (27 países) (2)	6.900 (3)	5.793 (3)	6.989 (3)	9.638 (3)
Alemania	7.738	5.453	7.412	12.357
Austria	9.218	7.868	9.373	11.895
Bélgica	8.037	6.818	8.476	11.691
Bulgaria	2.640	2.015	2.252	3.763
Croacia	3.796	3.285	3.486	5.233
Chipre	9.145	8.604	10.646	9.933
Dinamarca	9.605	8.422	9.048	14.617
Eslovenia	6.634	6.884	6.223	7.296
España (4)	6.865	5.616	7.401	10.301
Estonia	4.222	3.936	4.967	5.038
Finlandia	7.379	5.873	7.057	12.874
Francia	7.337	5.101	8.356	11.606
Grecia
Hungría
Irlanda
Italia	6.097	6.046	6.260	7.379
Letonia	3.629	3.589	3.393	4.315
Lituania	3.739	3.446	3.243	5.066
Luxemburgo	..	16.360	13.318	..
Malta	7.645	6.182	8.065	11.719
Países Bajos	8.523	6.126	9.117	13.219
Polonia	4.452	4.440	3.852	5.951
Portugal	7.742
R. Checa	4.601	3.173	4.828	5.881
R. Eslovaca	4.173	4.415	3.702	5.318
Reino Unido	8.335	7.372	8.057	12.781
Rumanía	2.079	1.686	1.671	2.956
Suecia	8.312	7.692	7.770	15.068
Otros Países Europeos				
Islandia	7.227	7.303	6.040	6.723
Noruega	10.404	9.439	10.491	14.259
Suiza
Turquía	..	1.433	1.903	..
Otros países				
Estados Unidos	11.509	8.670	9.552	21.140
Japón	7.807	6.000	7.211	11.757

(1) A diferencia del indicador B4.6, este indicador considera el gasto público y privado en instituciones públicas y privadas, además de incluir la formación ocupacional, y está calculado en euros convertidos usando el PPS.

(2) Excluido el dato de Croacia.

(3) Dato estimado por Eurostat.

(4) El gasto por alumno para España calculado directamente en euros, sin utilizar la conversión usando el PPS (realizada para facilitar la comparación internacional), sería para el año 2010:

Año 2010:	6.427	5.257	6.928	9.643
-----------	-------	-------	-------	-------

FUENTE: Eurostat (Cuestionario UOE).

H1. LA COMPARACIÓN INTERNACIONAL

H1.12. Relación porcentual entre el gasto por alumno en instituciones educativas y el PIB per cápita, por nivel educativo. Año 2010

	Total	E. Primaria	E. Secundaria	E. Superior
Unión Europea (27 países) (1)	28,2 (2)	23,6 (2)	28,5 (2)	39,3 (2)
Alemania	26,7	18,8	25,6	42,6
Austria	29,6	25,3	30,1	38,2
Bélgica	27,5	23,4	29,1	40,1
Bulgaria	24,6	18,8	21,0	35,1
Croacia	26,1	22,6	24,0	36,0
Chipre	38,8	36,5	45,2	42,2
Dinamarca	30,7	26,9	28,9	46,7
Eslovenia	32,3	33,5	30,3	35,5
España	28,2	23,1	30,4	42,4
Estonia	27,3	25,4	32,1	32,5
Finlandia	26,6	21,2	25,4	46,4
Francia	27,7	19,3	31,5	43,8
Grecia
Hungría
Irlanda
Italia	24,7	24,5	25,3	29,9
Letonia	27,1	26,8	25,3	32,2
Lituania	26,6	24,5	23,1	36,0
Luxemburgo	..	25,1	20,4	..
Malta	36,3	29,4	38,3	55,7
Países Bajos	26,5	19,1	28,4	41,2
Polonia	29,1	29,0	25,2	38,9
Portugal	39,3
R. Checa	23,5	16,2	24,7	30,1
R. Eslovaca	23,4	24,7	20,7	29,8
Reino Unido	31,0	27,4	30,0	47,6
Rumanía	18	15	15	26
Suecia	27,5	25,4	25,7	49,8
Otros Países Europeos				
Islandia	26,4	26,7	22,1	24,6
Noruega	23,5	21,3	23,7	32,2
Suiza
Turquía	..	12	16	..
Otros países				
Estados Unidos	32,5	24,5	27,0	59,8
Japón	32,1	24,7	29,7	48,4

(1) Excluido el dato de Croacia.

(2) Dato estimado por Eurostat.

FUENTE: Eurostat (Cuestionario UOE).

H1. LA COMPARACIÓN INTERNACIONAL

H1.13. Esperanza de vida escolar a los 5 años. Curso 2010-11

	TOTAL	Hombres	Mujeres	E. Primaria, Secundaria y Postsecundaria no superior	Educación Superior
Unión Europea (1)					
Alemania	18,1	18,3	18,0	13,9	2,8
Austria	17,3	17,0	17,5	12,5	3,3
Bélgica	20,2	19,3	21,1	15,8	3,4
Dinamarca	19,8	19,1	20,5	14,9	3,8
Eslovenia	18,5	17,5	19,6	13,4	4,1
España	17,9	17,6	18,3	13,4	3,5
Estonia	17,8	17,0	18,6	12,7	3,4
Finlandia	21,3	20,5	22,1	15,0	4,7
Francia	16,5	16,1	16,8	12,7	2,8
Grecia	18,5	18,4	18,6	12,6	4,9
Hungría	17,7	17,4	18,1	13,2	2,8
Irlanda	17,7	17,7	17,8	14,7	3,0
Italia	17,1	16,7	17,6	13,1	2,8
Luxemburgo	13,2	..
Países Bajos	19,2	19,1	19,3	14,4	3,8
Polonia	18,1	17,5	19,0	12,7	3,7
Portugal	18,5	18,3	18,8	14,5	3,0
R. Checa	18,2	17,6	18,9	13,6	3,1
R. Eslovaca	16,6	16,0	17,2	12,6	2,7
Reino Unido	17,2	16,6	17,8	14,2	3,0
Suecia	20,2	18,9	21,6	14,6	3,8
Resto de países OCDE					
Australia	20,4	19,8	20,8	16,0	4,1
Canadá (3)	17,4	16,9	18,0	..	3,1
Corea	17,7	18,4	16,8	11,9	4,9
Chile	16,6	16,6	16,7	11,9	3,8
Estados Unidos	17,7	16,8	18,5	11,8	4,9
Islandia	20,6	19,4	21,8	15,5	4,1
Japón
México	15,3	15,2	15,5	12,5	1,5
Noruega	18,5	17,9	19,2	14,0	3,5
Nueva Zelanda	19,6	18,7	20,4	15,3	4,2
Suiza	17,3	17,5	17,2	13,1	2,5
Turquía	16,1	16,6	15,6	12,3	3,1
Media países OCDE	18,1	17,7	18,6	13,5	3,5
Unión Europea (21 países)	18,3	17,8	18,9	13,7	3,4
Otros países					
Brasil	17,0	16,6	17,4	13,4	2,3
Federación Rusa (2)	16,0	15,5	17,0	10,6	4,4

(1) Se incluyen los 21 países de la UE, diecinueve que forman parte de la OCDE y 2 asociados (Eslovenia y Estonia).

(2) Se incluyen los matriculados en el nivel CINE 3B en el indicador de E. Superior.

(3) Datos de 2010.

FUENTE: Panorama de la educación 2013. Indicadores de la OCDE.

H1. LA COMPARACIÓN INTERNACIONAL

H1.14. Tasas netas de escolaridad en edades significativas (1). Curso 2010-11

	3 años	4 años	5 años	15 años	16 años	17 años	18 años
Unión Europea (27 países) (2)	82,2	91,7	95,6	96,6	94,8	89,9	80,7
Alemania	89,9	95,6	97,1	99,0	99,3	96,9	90,1
Austria	60,4	91,5	97,2	94,3	90,2	87,8	72,3
Bélgica	97,8	98,1	98,1	99,9	99,0	99,0	89,9
Bulgaria	73,1	78,9	86,3	92,4	88,4	84,7	81,7
Croacia	51,8	57,4	62,0	100,4	99,6	90,4	66,9
Chipre	43,7	73,3	97,3	89,6	89,4	85,5	34,4
Dinamarca	90,5	97,5	98,3	98,6	94,1	89,0	84,8
Eslovenia	82,8	88,9	90,7	97,8	96,9	95,1	92,1
España	96,6	100,0	99,8	98,4	96,1	88,4	79,8
Estonia	84,6	89,1	89,4	99,7	98,8	100,4	87,3
Finlandia	48,7	57,4	66,7	98,9	95,1	94,8	93,8
Francia	99,6	100,0	100,1	97,1	92,8	88,5	76,6
Grecia	..	54,3	95,6	97,7	95,7	96,1	70,4
Hungría	74,1	92,9	96,2	99,3	100,0	98,1	89,2
Irlanda	46,6	93,9	98,3	103,0	102,5	96,5	94,9
Italia	92,3	96,2	97,3	96,3	91,9	87,7	79,1
Letonia	77,6	85,9	95,5	100,0	99,1	97,1	95,6
Lituania	69,8	73,2	77,3	99,6	99,3	98,7	100,1
Luxemburgo	72,0	94,6	96,7	93,7	88,7	80,2	72,0
Malta	45,5	100,0	101,1	98,3	126,9	75,5	58,2
Países Bajos	86,7	99,6	99,5	99,8	98,8	97,5	89,1
Polonia	47,6	62,2	79,3	96,5	96,7	95,4	93,2
Portugal	79,4	92,6	98,1	101,0	99,2	88,5	77,5
R. Checa	58,5	83,7	92,2	100,0	98,3	96,8	90,3
R. Eslovaca	60,1	72,3	81,5	98,0	94,1	91,1	84,5
Reino Unido	85,7	97,1	99,7	96,1	94,5	82,4	61,3
Rumanía	66,7	78,4	85,7	94,9	93,9	80,6	73,3
Suecia	92,0	94,0	95,3	95,0	99,7	98,5	95,8
Otros Países Europeos							
Islandia	95,5	96,8	96,2	99,0	95,4	88,3	81,8
Noruega	95,1	97,1	97,4	100,5	94,7	91,9	88,0
Suiza	3,4	40,6	95,1	98,2	92,9	90,3	83,9

(1) Elaboración propia de las tasas de 15, 16 y 17 años a partir de los datos de Eurostat (Cuestionario UOE).

(2) Excluido el dato de Croacia.

FUENTE: Eurostat (Cuestionario UOE).

H1. LA COMPARACIÓN INTERNACIONAL

H1.15. Porcentaje de alumnado de enseñanza pública y privada concertada (1). Curso 2010-11

	E. Primaria (CINE 1)		E. Secundaria Primera Etapa (CINE 2)		E. Secundaria Segunda Etapa (CINE 3)		E. Superior no universitaria (CINE 5B)		E. Superior universitaria (CINE 5A y 6)	
	Pública	Privada Concer- tada	Pública	Privada Concer- tada	Pública	Privada Concer- tada	Pública	Privada Concer- tada	Pública	Privada Concer- tada
Unión Europea (28 países) (2)	89,6	7,4	85,2	10,7	77,9	16,9	56,9	27,2	73,7	14,3
Alemania (3)	95,7	..	90,7	..	92,2	..	57,2	..	94,2	..
Austria	94,2	5,8	90,9	9,1	90,2	9,8	73,4	26,6	84,9	15,1
Bélgica	46,2	53,8	39,3	60,7	42,9	57,1	42,3	57,7	43,8	56,2
Bulgaria	99,3	..	96,1	..	97,2	..	33,5	..	84,5	..
Croacia	99,2	..	99,8	..	96,3	..	79,4	..	99,8	..
Chipre	92,2	..	81,9	..	82,4	..	5,7	..	46,0	..
Dinamarca (3)	85,6	14,2	73,2	26,0	98,2	1,7	96,9	2,6	98,1	1,9
Eslovenia	99,6	0,4	99,9	0,1	96,3	2,0	78,1	5,3	88,0	6,6
España	68,4	27,7	68,9	27,9	78,9	12,0	79,5	13,8	86,3	..
Estonia	95,8	..	96,4	..	96,7	..	52,1	19,6	0,4	93,8
Finlandia	98,4	1,6	95,4	4,6	82,2	17,8	100,0	..	74,4	25,6
Francia	85,2	14,3	78,1	21,5	68,5	30,5	69,4	9,9	83,4	0,8
Grecia	93,1	..	95,2	..	95,5	..	100,0	..	100,0	..
Hungría	90,8	9,2	90,2	9,8	78,0	22,0	50,8	49,2	87,1	12,9
Irlanda	99,2	..	100,0	..	98,5	..	97,6	..	94,7	..
Italia	93,2	..	96,0	..	88,7	6,3	86,2	..	90,4	..
Letonia	98,9	..	99,2	..	98,3	..	40,4	18,9	..	72,9
Lituania	98,9	..	98,5	..	99,2	..	74,0	..	94,3	..
Luxemburgo
Malta	59,3	28,3	62,1	29,6	90,5	7,7	100,0	..	100,0	..
Países Bajos	99,7	..	96,9	..	92,2	..	8,4	..	88,5	..
Polonia	97,0	0,8	95,4	1,3	85,3	1,3	81,0	..	68,5	..
Portugal	87,7	3,9	84,0	6,2	77,9	5,0	100,0	..	77,7	..
R. Checa	98,4	1,6	97,3	2,7	86,0	14,0	71,4	27,9	85,7	..
R. Eslovaca	93,8	6,2	93,6	6,4	85,5	14,5	75,4	24,6	83,1	..
Reino Unido	94,9	0,5	71,3	23,0	48,3	46,4	..	100,0	..	100,0
Rumanía	99,7	..	99,8	..	96,7	..	100,0	..	68,7	..
Suecia	91,4	8,6	87,4	12,6	83,1	16,9	56,2	43,8	93,5	6,5
Otros Países Europeos										
Islandia	97,8	2,2	99,0	1,0	80,0	19,0	26,2	73,8	82,3	17,7
Noruega	97,6	2,4	96,7	3,3	88,0	12,0	43,8	29,4	85,6	4,8
Suiza	95,1	1,6	91,8	3,0	88,9	6,7	33,2	34,7	95,3	3,1

(1) Elaboración propia a partir de los datos de Eurostat (Cuestionario UOE).

(2) Excluido el dato de Luxemburgo.

(3) En la E. Superior Universitaria sólo se incluye el nivel CINE 5A (Privada Concertada en el caso de Dinamarca).

H1. LA COMPARACIÓN INTERNACIONAL

H1.16. Porcentaje de mujeres en los graduados en E. Superior, por campo de estudio. Curso 2010-11

	Total	Educación	Humanidades y artes	Salud y servicios sociales	Ciencias sociales, empresariales y derecho	Servicios	Ingeniería y arquitectura	Ciencias	Agricultura
Unión Europea (1)									
Alemania	54,5	72,6	72,8	69,1	53,8	53,5	22,1	43,8	53,7
Austria	53,7	79,2	68,0	68,0	56,3	42,6	25,0	35,9	63,4
Bélgica	55,0	75,3	65,4	66,5	58,4	41,1	25,7	35,9	57,5
Dinamarca	59,2	74,4	65,0	80,7	53,5	23,2	32,4	38,7	71,6
Eslovenia	64,0	84,0	77,8	76,7	69,1	60,2	33,9	43,0	60,9
España	58,9	74,1	63,5	75,6	60,3	53,5	32,1	43,2	50,1
Estonia	66,5	91,8	76,6	86,2	70,1	64,0	35,1	49,3	54,5
Finlandia	61,3	81,2	73,7	85,3	65,3	68,2	22,4	44,7	60,1
Francia (2)	54,5	77,1	71,3	61,3	60,7	43,7	30,4	37,6	56,1
Grecia
Hungría	62,3	80,7	70,2	75,5	67,7	60,6	23,2	36,3	49,2
Irlanda	57,2	76,2	61,5	80,7	54,1	51,5	20,7	42,4	43,5
Italia	60,5	87,6	73,6	67,6	58,5	65,7	33,0	53,9	47,3
Luxemburgo
Países Bajos	56,9	80,0	56,7	74,7	53,6	52,3	20,1	25,3	56,0
Polonia	65,9	81,6	76,2	75,9	68,9	55,6	33,9	44,8	55,5
Portugal	60,4	81,5	60,3	78,9	62,4	49,5	31,2	55,1	57,4
R. Checa	61,2	82,0	71,2	79,8	68,0	46,5	26,6	39,4	61,0
R. Eslovaca	63,9	77,4	69,8	83,1	69,1	45,9	30,5	42,6	46,7
Reino Unido	55,1	75,8	62,1	73,7	54,4	62,2	22,6	37,4	65,3
Suecia	63,8	79,3	62,3	82,4	60,6	49,3	30,4	43,1	58,5
Resto de países OCDE									
Australia (2)	56,6	74,7	63,8	74,7	54,3	54,4	24,6	36,6	59,2
Canadá (2)	59,9	76,7	65,0	82,5	57,7	60,9	23,1	48,6	58,9
Corea	47,3	70,6	66,8	65,3	44,2	36,2	23,8	40,0	40,2
Chile	56,9	71,9	59,5	69,7	51,6	49,0	26,2	31,9	47,5
Estados Unidos	57,7	77,8	58,8	79,3	54,3	54,9	21,8	43,3	50,8
Islandia (2)	67,0	83,8	68,8	87,6	59,0	69,8	40,3	47,9	63,2
Japón	41,9	59,5	68,9	56,8	35,4	90,9	11,2	25,7	39,3
México	54,5	72,4	59,1	66,3	59,2	23,1	28,9	46,8	35,9
Noruega	61,0	75,1	59,6	83,5	57,4	45,0	26,5	33,8	55,9
Nueva Zelanda	61,7	81,0	64,6	78,3	58,1	54,6	31,1	45,0	58,5
Suiza	51,2	72,3	62,6	69,3	48,6	49,4	19,8	34,8	67,1
Turquía	46,7	57,2	56,6	59,6	43,2	33,7	29,8	50,5	33,9
Media países OCDE	58,0	77,1	66,0	74,8	57,6	52,9	27,1	41,3	54,2
Unión Europea (21 países)	59,7	79,6	68,3	75,9	61,3	52,1	28,0	41,7	56,2
Otros países									
Brasil	62,9	77,2	51,9	76,4	57,5	68,4	30,2	39,5	41,2
Federación Rusa	46,7	77,2	51,9	76,4	57,5	68,4	30,2	39,5	41,2

(1) Se incluyen los 21 países de la UE, 19 que forman parte de la OCDE y 2 asociados (Eslovenia y Estonia).

(2) Datos de 2010.

FUENTE: Panorama de la educación 2013. Indicadores de la OCDE.

H1. LA COMPARACIÓN INTERNACIONAL

H1.17. Número medio de lenguas extranjeras cursadas y porcentaje de alumnado que aprende alguna lengua en Educación Primaria. Curso 2010-11

	N.º medio de lenguas extranjeras estudiadas	% de alumnado que aprende alguna lengua extranjera		
		Total	Aprende 1 lengua extranjera	Aprende 2 o más lenguas extranjeras
Unión Europea (28 países)
Alemania	0,7
Austria	1,0	99,0	96,9	2,1
Bélgica	0,4	39,8	39,7	0,1
Bulgaria	0,8	83,4	82,1	1,3
Croacia	1,2	99,6	81,1	18,5
Chipre	0,6	55,4	47,6	7,8
Dinamarca	0,7	66,9	66,9	0,0
Eslovenia	0,5	50,4	50,0	0,4
España	1,1	99,4	93,4	6,0
Estonia
Finlandia	0,8	69,5	56,8	12,7
Francia	1,0	95,8	94,5	1,3
Grecia	1,4	96,5	49,7	46,8
Hungría	0,6	57,0	55,8	1,2
Irlanda	0,0	..	4,6	..
Italia	1,0	99,7	96,2	3,5
Letonia	0,8	68,7	55,5	13,2
Lituania	0,7	74,7	74,5	0,2
Luxemburgo	1,8	100,0	15,7	84,3
Malta	1,0	100,0	99,9	0,1
Países Bajos	0,3	32,7	32,7	0,0
Polonia	1,0	97,3	83,3	14,0
Portugal	0,3	34,6	34,4	0,2
R. Checa	0,8	70,7	66,5	4,2
R. Eslovaca	0,8	75,5	71,7	3,8
Reino Unido	1,0	74,8	74,8	0,0
Rumanía	0,6	59,2	58,5	0,7
Suecia	0,9	77,9	65,7	12,2
Otros Países Europeos				
Islandia	0,9	69,7	52,5	17,2
Noruega	1,0	100,0	100,0	0,0

FUENTE: Eurostat (Cuestionario UOE).

H1. LA COMPARACIÓN INTERNACIONAL

H1.18. Número medio de lenguas extranjeras cursadas y porcentaje de alumnado que aprende cada una de ellas en Educación Secundaria. Curso 2010-11

	E. Secundaria 1.ª Etapa (CINE 2)					E. Secundaria 2.ª Etapa (CINE 3 General)				
	N.º medio de lenguas extranjeras estudiadas	% alumnado que aprende:				N.º medio de lenguas extranjeras estudiadas	% alumnado que aprende:			
		Inglés	Francés	Alemán	Español		Inglés	Francés	Alemán	Español
Unión Europea (28 países)	..	95,7	32,4	18,6	12,0	..	93,8	23,0	21,1	18,3
Alemania	1,3	98,8	24,9	-	3,4	1,5	92,8	26,5	-	19,4
Austria	1,1	99,7	5,0	..	1,1	1,8	99,4	43,3	..	15,7
Bélgica	1,2	44,6	52,8	0,7	0,0	2,2	94,5	49,2	27,7	5,1
Bulgaria	1,2	85,5	3,7	8,2	1,3	1,7	88,4	13,4	33,7	8,9
Croacia	1,5	97,2	1,4	41,1	0,1	1,9	99,1	3,2	62,4	2,9
Chipre	1,9	99,4	91,7	1,3	0,4	1,9	89,3	36,0	3,9	16,8
Dinamarca	1,8	100,0	9,0	73,5	0,0	1,6	91,0	9,1	33,7	24,5
Eslovenia	1,5	99,1	2,8	38,8	2,0	2,0	99,6	10,7	67,9	12,4
España	1,4	99,3	38,0	2,6	-	1,2	93,1	21,0	0,9	-
Estonia
Finlandia	2,2	99,3	5,9	10,5	..	2,7	99,6	16,7	24,8	15,7
Francia	1,5	98,4	-	14,6	35,7	2,0	99,6	-	21,9	65,7
Grecia	1,9	97,7	43,8	42,1	..	1,0	90,9	6,7	3,3	..
Hungría	1,0	60,1	0,5	33,5	0,1	1,4	78,5	5,9	44,4	2,6
Irlanda	1,0	..	64,6	19,8	12,8	0,9	..	57,2	16,0	12,4
Italia	2,0	99,9	71,4	8,5	19,6	1,3	97,6	18,2	6,5	8,3
Letonia	1,7	91,4	1,0	11,4	0,0	1,9	99,1	5,1	30,2	0,3
Lituania	1,8	96,0	3,4	12,2	0,0	1,4	92,9	3,3	13,4	0,4
Luxemburgo	2,5	53,9	100,0	100,0	0,0	3,0	97,9	100,0	100,0	5,4
Malta	2,1	99,1	30,2	7,8	5,1	0,9	66,5	4,9	1,3	1,8
Países Bajos	2,0	1,8	100,0	33,0	43,3	0,0
Polonia	1,5	90,2	2,7	53,7	0,7	1,7	93,4	8,4	50,4	2,2
Portugal	1,5	80,1	55,7	0,5	17,5	0,6	47,0	3,5	0,7	8,2
R. Checa	1,3	99,2	2,6	22,4	1,4	2,1	100,0	22,5	66,9	10,1
R. Eslovaca	1,5	87,4	2,5	43,5	0,6	2,0	98,7	17,2	61,5	8,9
Reino Unido	1,0	-	0,5	-	24,7	9,2	9,3
Rumanía	2,0	98,5	86,0	9,5	0,5	2,0	99,1	86,3	11,2	1,0
Suecia	1,8	100,0	15,7	20,4	41,1	2,2	100,0	21,7	26,4	45,3
Otros Países Europeos										
Islandia	2,0	99,6	0,8	1,4	3,0	1,8	73,2	13,4	25,8	23,3
Noruega	1,7	100,0	13,7	24,0	29,7	0,9	42,0	10,1	18,8	22,5

FUENTE: Eurostat (Cuestionario UOE).

H1. LA COMPARACIÓN INTERNACIONAL

H1.19. Porcentaje de estudiantes (de 16 y más años) que en los 3 últimos meses han utilizado Internet. Año 2012

	Total	Frecuencia de utilización (% sobre el total de usuarios de Internet) (1)		
		Semanal (incluyendo diaria)	Diaria	Al menos semanal (pero no diaria)
Unión Europea (28 países)	98,0	97,0	90,0	7,0
Alemania	99,0	98,0	93,0	5,0
Austria	100,0	99,0	94,0	..
Bélgica	97,0	95,0	87,0	7,0 (2)
Bulgaria	97,0	96,0	90,0	6,0 (2)
Croacia	98,0	99,0	94,0	..
Chipre	100,0	96,0	89,0	7,0 (2)
Dinamarca	100,0	100,0	98,0	..
Eslovenia	98,0	98,0	91,0	..
España	98,0	97,0	87,0	10,0
Estonia	100,0	100,0	91,0	8,0 (2)
Finlandia	100,0	99,0	95,0	..
Francia	99,0	99,0	89,0	10,0 (2)
Grecia	98,0	96,0	85,0	11,0 (2)
Hungría	98,0	97,0	88,0	9,0
Irlanda	97,0	97,0	88,0	9,0 (2)
Italia	92,0	91,0	89,0	1,0 (2)
Letonia	100,0	100,0	97,0	..
Lituania	100,0	100,0	95,0	5,0
Luxemburgo	100,0	100,0	92,0	..
Malta	100,0	100,0	99,0	..
Países Bajos	100,0	100,0	96,0	..
Polonia	99,0	97,0	90,0	7,0
Portugal	99,0	99,0	88,0	11,0
R. Checa	95,0	95,0	84,0	11,0
R. Eslovaca	99,0	99,0	94,0	5,0 (2)
Reino Unido	99,0	96,0	91,0	..
Rumanía	95,0	94,0	79,0	14,0
Suecia	98,0	98,0	92,0	..
Otros Países Europeos				
Islandia	100,0	100,0	98,0	..
Noruega	100,0	100,0	96,0	..

(1) Situaciones no excluyentes.

(2) Datos con problemas de fiabilidad.

FUENTE: Estadística "Sociedad de la Información" - Eurostat.

H1. LA COMPARACIÓN INTERNACIONAL

H1.20. Porcentaje de población de 16 y más años que ha utilizado Internet en los últimos 3 meses, por grupo de edad y nivel de formación. Año 2012

	Población de 16 a 24 años				Población de 25 a 54 años			
	Todos los niveles	Nivel de form. bajo	Nivel de form. medio	Nivel de form. superior	Total	Nivel de form. bajo	Nivel de form. medio	Nivel de form. superior
Unión Europea (28 países)	95,0	93,0	96,0	99,0	83,0	57,0	84,0	97,0
Alemania	98,0	98,0	99,0	100,0	93,0	78,0	93,0	99,0
Austria	99,0	98,0	100,0	..	90,0	65,0	91,0	99,0
Bélgica	95,0	92,0	96,0	99,0	89,0	70,0	91,0	98,0
Bulgaria	83,0	65,0	92,0	97,0	64,0	18,0	64,0	95,0
Croacia	98,0	98,0 (1)	99,0	100,0 (1)	76,0	31,0 (1)	83,0	96,0
Chipre	92,0	89,0	92,0	95,0	69,0	25,0	63,0	93,0
Dinamarca	100,0	100,0	100,0 (1)	..	97,0	93,0	98,0	100,0
Eslovenia	97,0	98,0	97,0	..	81,0	46,0 (1)	83,0	98,0
España	96,0	94,0	98,0	99,0	80,0	60,0	88,0	96,0
Estonia	98,0	97,0	98,0	100,0	90,0	68,0	87,0	98,0
Finlandia	100,0	99,0	100,0	..	98,0	92,0	98,0	99,0
Francia	98,0	99,0	97,0	100,0	89,0	75,0	91,0	99,0
Grecia	92,0	86,0	93,0	98,0 (1)	67,0	24,0	68,0	90,0
Hungría	94,0	90,0	96,0	100,0 (1)	83,0	41,0	85,0	99,0
Irlanda	93,0	..	94,0	99,0	85,0	59,0	86,0	98,0
Italia	84,0	80,0	88,0	93,0	66,0	41,0	76,0	91,0
Letonia	98,0	98,0	99,0	97,0	85,0	63,0	81,0	97,0
Lituania	98,0	96,0	99,0	100,0	78,0	36,0	70,0	98,0
Luxemburgo	99,0	100,0	98,0	..	96,0	77,0	99,0	100,0
Malta	98,0	95,0	100,0	100,0 (1)	80,0	65,0	96,0	98,0
Países Bajos	100,0	100,0	100,0	100,0	98,0	93,0	99,0	100,0
Polonia	96,0	96,0	96,0	99,0	74,0	30,0	68,0	99,0
Portugal	97,0	95,0	98,0	100,0	70,0	51,0	95,0	99,0
R. Checa	92,0	93,0	91,0	89,0 (1)	86,0	51,0	86,0	96,0
R. Eslovaca	99,0	99,0	99,0	100,0	87,0	33,0 (1)	84,0	99,0
Reino Unido	99,0	..	99,0	100,0	93,0	68,0	94,0	98,0
Rumanía	77,0	67,0	85,0	98,0	52,0	15,0	51,0	97,0
Suecia	100,0	100,0	100,0	..	98,0	90,0 (1)	98,0	99,0
Otros Países Europeos								
Islandia	100,0	100,0	100,0	..	99,0	97,0	99,0	100,0
Noruega	100,0	100,0	100,0 (1)	..	99,0	94,0	99,0	100,0

(1) Datos con problemas de fiabilidad.

FUENTE: Estadística "Sociedad de la Información" - Eurostat.

H1. LA COMPARACIÓN INTERNACIONAL

H1.21. Gasto público total en educación en relación al PIB en los países de la Unión Europea. Año 2010

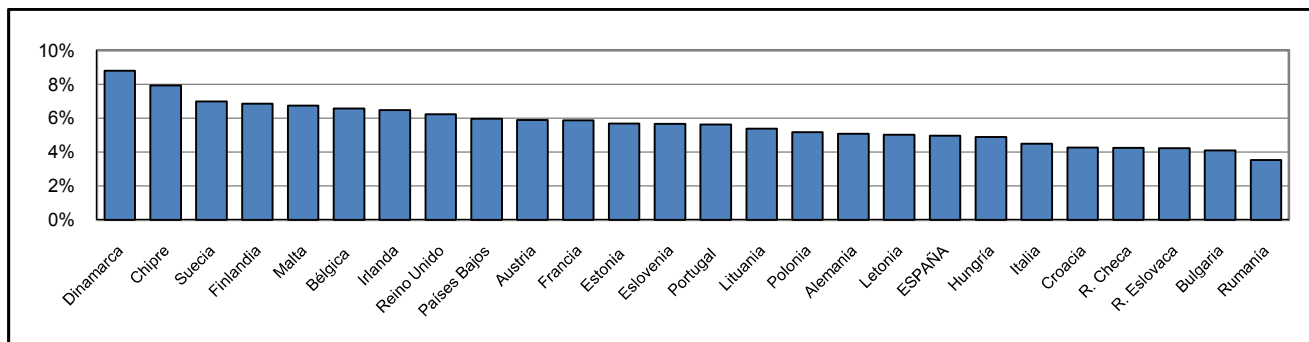

H1.22. Gasto por alumno en instituciones educativas en E. Secundaria en relación al PIB per cápita en los países de Unión Europea. Año 2010

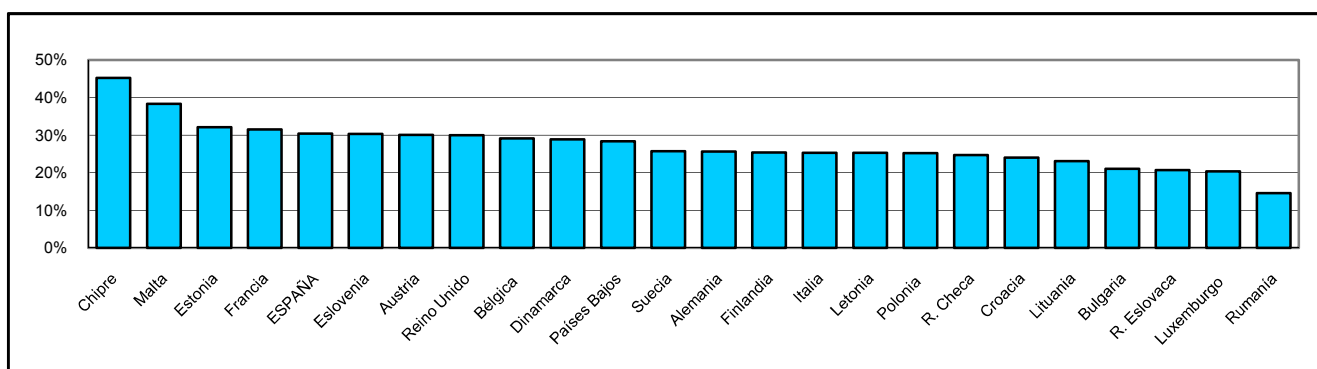

H1.23. Esperanza de vida escolar a los 5 años en los países de la Unión Europea (1). Curso 2010-11

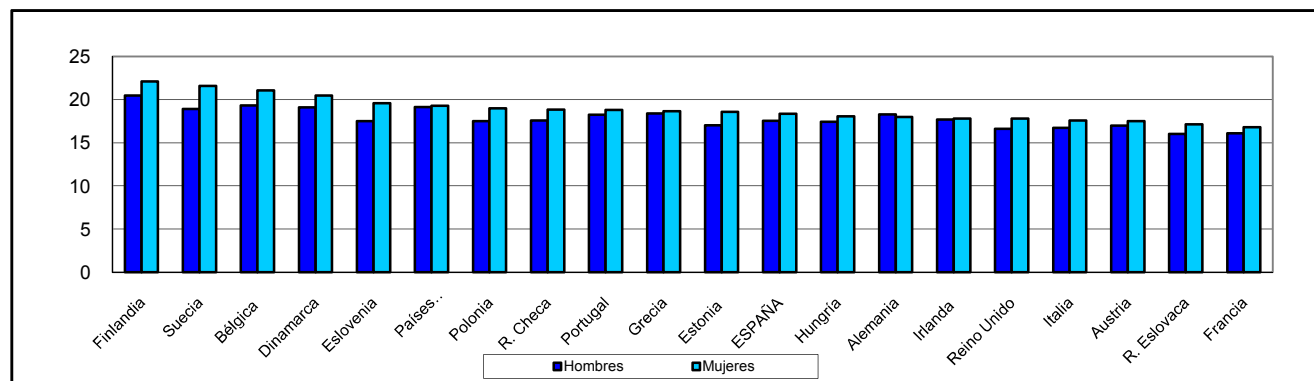
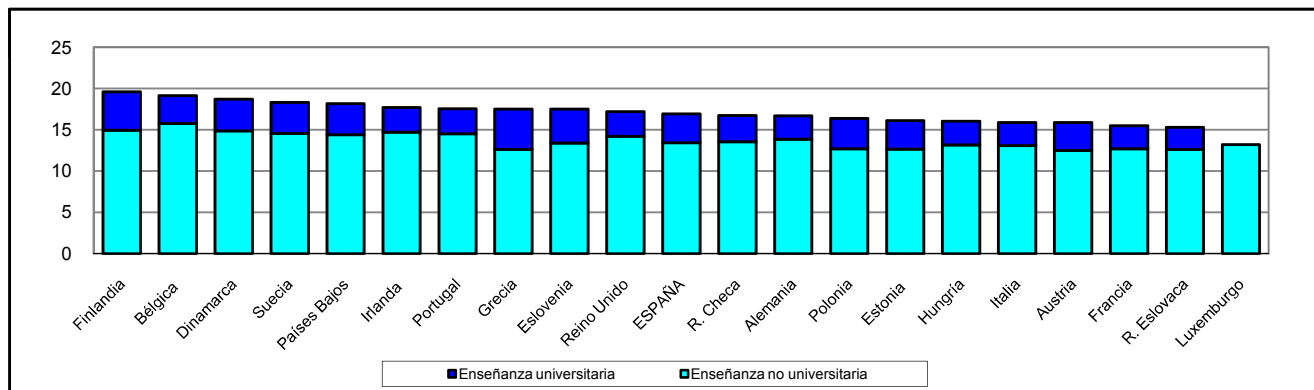

(1) Se incluyen 21 países de la UE, 19 que forman parte de la OCDE y 2 asociados (Eslovenia y Estonia).

I.S.B.N.: 978-84-369-5583-5

