



GOBIERNO
DE ESPAÑA

MINISTERIO
DE EDUCACIÓN

Las cifras de la educación en España

Estadísticas e indicadores

Edición 2011

11 ene.
dic.

educacion.es

Las cifras de la educación en España
Estadísticas e indicadores
Edición 2011



GOBIERNO
DE ESPAÑA

MINISTERIO
DE EDUCACIÓN



MINISTERIO DE EDUCACIÓN
SECRETARÍA GENERAL TÉCNICA
Oficina de Estadística

Edita:
© SECRETARÍA GENERAL TÉCNICA
Subdirección General de Documentación y Publicaciones

Catálogo de publicaciones del Ministerio: educacion.es
Catálogo general de publicaciones oficiales: 060.es

Fecha de edición: 2011
NIPO: 820-11-291-1
ISBN: 978-84-369-5177-6
Depósito Legal: M-31479-2011
Imprime: Solana e hijos, Artes Gráficas, S.A.U.

PRESENTACIÓN

Se presenta el anuario estadístico *Las cifras de la educación en España. Estadísticas e indicadores – Edición 2011*, que toma como referencia el curso 2008-2009. Esta publicación de síntesis es elaborada por la Oficina de Estadística del Ministerio de Educación y proporciona una panorámica de la situación de la educación española, a través de datos relevantes e indicadores, provenientes de distintas fuentes estadísticas y presentados de forma conjunta y sintética.

La información se estructura en ocho grandes apartados que agrupan los capítulos dedicados a aspectos más concretos. Los grandes apartados son: el contexto; los recursos; la escolarización, la transición y los resultados; las enseñanzas; diversos aspectos de la educación; las relaciones con el exterior y la comparación internacional.

La comunidad autónoma es utilizada como principal variable de clasificación de la información, lo que permite conocer las características de la educación en cada comunidad y comparar e identificar las diversas situaciones que puedan existir.

El Ministerio de Educación agradece la cooperación de las Consejerías de Educación de las Comunidades Autónomas, así como la colaboración de otros organismos que proporcionan datos relacionados con la educación procedentes de sus fuentes estadísticas, permitiendo todas estas aportaciones la elaboración y continuidad de esta publicación.

Por último, esperamos que este anuario sea de utilidad a todas las personas implicadas en el proceso educativo, los investigadores y la sociedad en general, y que contribuya al seguimiento de los sistemas de educación-formación, sobre los que se han marcado importantes objetivos como elementos fundamentales del Proceso de Lisboa 2020.

MERCEDES LÓPEZ REVILLA
Subsecretaria del Ministerio de Educación

ÍNDICE

PRESENTACIÓN	III
INTRODUCCIÓN	XVII
Organigrama del Sistema Educativo: Correspondencia con la Clasificación Internacional Normalizada de la Educación (CINE)	XXI
A. CONTEXTO DE LA EDUCACIÓN	
A1. El contexto geográfico, demográfico y económico de la educación	
A1.0. Contenido, notas explicativas y fuentes de información	3
A1.1. <i>Gráfico:</i> La población y el alumnado, por comunidad autónoma.....	5
A1.2. La educación y el contexto, por comunidad autónoma.....	6
A1.3. El nivel de formación de la población, por sexo y comunidad autónoma.....	7
A1.4. La estructura de la población joven, por comunidad autónoma	8
A1.5. <i>Gráfico:</i> El P.I.B. per cápita y el porcentaje de enseñanza pública no universitaria, por comunidad autónoma.....	9
A1.6. <i>Gráfico:</i> El P.I.B. per cápita y tasa bruta de población que supera la prueba de acceso a la universidad, por comunidad autónoma.....	9
A1.7. <i>Gráfico:</i> El porcentaje de población rural y el número medio de alumnos por unidad en E. Primaria, por comunidad autónoma.....	10
A1.8. <i>Gráfico:</i> El porcentaje de población adulta que ha completado estudios post-obligatorios y la tasa de graduados en secundaria post-obligatoria, por comunidad autónoma.....	10
A1.9. <i>Gráfico:</i> Escolarización de la población por edad y sexo, para cada comunidad autónoma	11
B. RECURSOS DESTINADOS A LA EDUCACIÓN	
B1. Los centros docentes y su oferta educativa	
B1.0. Contenido, notas explicativas y fuentes de información	15
B1.1. Clasificación de los centros, por tipo de centro, titularidad y comunidad autónoma	16
B1.2. Número de centros que imparten cada enseñanza de Régimen General no universitaria, por titularidad y comunidad autónoma	18
B1.3. Número de centros que imparten cada enseñanza de Régimen Especial, por titularidad y comunidad autónoma.....	19
B1.4. Número de centros que imparten cada enseñanza de Régimen General no universitaria, por titularidad y tipo de centro	20
B1.5. Centros, profesores, unidades/grupos, alumnado y ratios, por tipo de centro y titularidad. Enseñanzas de Régimen General no universitarias	21
B1.6. Centros, profesores, unidades/grupos, alumnado y ratios, por tipo de centro, titularidad y comunidad autónoma. Enseñanzas de Régimen General no universitarias.....	22
B1.7. Distribución porcentual de los centros que imparten enseñanzas de Régimen General no universitarias según tamaño del centro (número de alumnos), por titularidad y comunidad autónoma	24
B1.8. Distribución porcentual de los centros que imparten enseñanzas de Régimen General no universitarias según número de unidades/grupos, por tipo de centro y comunidad autónoma	25
B1.9. Centros docentes según tamaño de municipio, por tipo de centro y titularidad. Enseñanzas de Régimen General no universitarias	27
B1.10. Distribución porcentual de los centros por tamaño de municipio, por titularidad y comunidad autónoma. Enseñanzas de Régimen General no universitarias	28
B1.11. Número medio de alumnos y de unidades/grupos por centro, por tamaño de municipio, tipo de centro y titularidad. Enseñanzas de Régimen General no universitarias	29
B1.12. Número medio de profesores y de alumnos por unidad/grupo, por tamaño de municipio, tipo de centro y titularidad. Enseñanzas de Régimen General no universitarias	30

B1.13.	<i>Gráfico:</i> Distribución porcentual de los centros que imparten enseñanzas de Régimen General no universitarias según tamaño del centro (número de alumnos), por comunidad autónoma	31
B1.14.	<i>Gráfico:</i> Distribución porcentual de los centros públicos y de los centros privados según tamaño (número de alumnos). Enseñanzas de Régimen General no universitarias.....	31
B1.15.	<i>Gráfico:</i> Número medio de alumnos por unidad/grupo en los centros de la Administración educativa y en el resto de centros, por comunidad autónoma. Enseñanzas de Régimen General no universitarias..	32
B1.16.	<i>Gráfico:</i> Número medio de profesores por unidad/grupo en los centros de la Administración Educativa y en el resto de centros, por comunidad autónoma. Enseñanzas de Régimen General no universitarias..	32
B1.17.	<i>Gráfico:</i> Número medio de alumnos y de profesores por unidad/grupo, por tamaño de municipio. Centros Públicos. Enseñanzas de Régimen General no universitarias.....	33
B2. Los servicios complementarios		
B2.0.	Contenido, notas explicativas y fuentes de información	35
B2.1.	Número de centros que ofertan cada servicio complementario por tipo de centro y titularidad.....	36
B2.2.	Número de centros que ofertan servicios complementarios, por tipo de centro y comunidad autónoma. Centros Públicos	37
B2.3.	Número de centros que ofertan servicios complementarios, por tipo de centro y comunidad autónoma. Centros Privados	38
B2.4.	Porcentaje de centros que ofertan servicios complementarios, por tamaño de municipio, tipo de centro y titularidad	39
B2.5.	Porcentaje de centros que ofertan servicios complementarios, por tamaño de municipio, tipo de centro y comunidad autónoma. Centros públicos	40
B2.6.	Porcentaje de centros que ofertan servicios complementarios, por tamaño de municipio, tipo de centro y comunidad autónoma. Centros privados.....	41
B2.7.	Alumnado usuario de servicios complementarios, por enseñanza	42
B2.8.	Porcentaje de alumnado de E. Infantil, E. Primaria y E.S.O. usuario de servicios complementarios, por comunidad autónoma y titularidad	43
B2.9.	<i>Gráfico:</i> Porcentaje de alumnado de E. Infantil, E. Primaria y E.S.O. usuario de servicios complementarios, por titularidad del centro y comunidad autónoma	44
B3. El profesorado y otro personal en centros docentes		
B3.0.	Contenido, notas explicativas y fuentes de información	45
B3.1.	Profesorado por tipo de centro, titularidad y comunidad autónoma	46
B3.2.	Distribución porcentual del profesorado según nivel de enseñanza que imparte, por titularidad y comunidad autónoma	48
B3.3.	Porcentaje de mujeres en el profesorado, por enseñanza que imparten, titularidad y comunidad autónoma.....	49
B3.4.	Porcentaje de mujeres en el profesorado por tipo de centro. Enseñanzas de Régimen General no universitarias.....	50
B3.5.	Porcentaje de mujeres en los equipos directivos de los centros educativos de Régimen General no universitarios	51
B3.6.	Porcentaje de mujeres en los equipos directivos de los centros educativos de Régimen General no universitarios. Centros Públicos	52
B3.7.	Porcentaje de mujeres en los equipos directivos de los centros educativos de Régimen General no universitarios. Centros Privados.....	53
B3.8.	Número medio de alumnos por profesor, por tipo de centro, titularidad y comunidad autónoma. Enseñanzas de Régimen General no universitarias	54
B3.9.	Distribución porcentual del profesorado según edad, por cuerpo/categoría, titularidad y comunidad autónoma. Enseñanzas de Régimen General no universitarias	55
B3.10.	Distribución porcentual del profesorado según sexo, por cuerpo/categoría, edad y comunidad autónoma. Enseñanzas de Régimen General no universitarias	56
B3.11.	Distribución porcentual del profesorado según edad, por sexo y universidad. Enseñanza Universitaria	57
B3.12.	Movilidad del profesorado: Resultados del Concurso Nacional de Traslados del Cuerpo de Maestros por comunidad autónoma.....	58
B3.13.	Movilidad del profesorado: Resultados del Concurso Nacional de Traslados del Cuerpo de Enseñanza Secundaria y Régimen Especial por comunidad autónoma	59
B3.14.	Otro personal en centros docentes de enseñanzas de Régimen General no universitarias y porcentaje de mujeres, por función/categoría, titularidad y comunidad autónoma.....	60
B3.15.	<i>Gráfico:</i> Porcentaje de mujeres en el profesorado por comunidad autónoma	61
B3.16.	<i>Gráfico:</i> Distribución porcentual del profesorado según enseñanza, por comunidad autónoma	61
B3.17.	<i>Gráfico:</i> Porcentaje de profesorado con "50 y más años" de edad, por cuerpo/categoría. Enseñanzas de Régimen General no universitarias	62

B4. El gasto en educación

B4.0.	Contenido, notas explicativas y fuentes de información	63
B4.1.	El gasto público en educación	65
B4.2.	El gasto de los hogares en educación	65
B4.3.	Participación de las Administraciones públicas en el gasto público en educación, por actividad educativa	67
B4.4.	Distribución porcentual del gasto público en educación por actividad educativa	68
B4.5.	Distribución porcentual del gasto público en educación por naturaleza económica	69
B4.6.	Gasto por alumno, según los niveles de la Clasificación Internacional Normalizada de la Educación (CINE97). Indicadores	70
B4.7.	<i>Gráfico:</i> Distribución porcentual de la participación de las Administraciones en el gasto público en educación	71
B4.8.	<i>Gráfico:</i> Distribución del gasto público en educación no universitaria de las Administraciones educativas, por naturaleza económica	71

B5. Las becas y ayudas a la educación

B5.0.	Contenido, notas explicativas y fuentes de información	73
B5.1.	Becarios de enseñanzas obligatorias, E. Infantil y E. Especial, por enseñanza y comunidad autónoma	75
B5.2.	Importe de las becas y ayudas concedidas en enseñanzas obligatorias, E. Infantil y E. Especial, por enseñanza y comunidad autónoma	76
B5.3.	Becarios de enseñanzas postobligatorias no universitarias, por enseñanza y comunidad autónoma	77
B5.4.	Importe de las becas y ayudas concedidas en enseñanzas postobligatorias no universitarias, por enseñanza y comunidad autónoma	78
B5.5.	Porcentaje de alumnos becarios e importe medio por becario en Bachillerato y Formación Profesional, por comunidad autónoma	79
B5.6.	Becarios y becas concedidas en enseñanza universitaria, por Universidad	80
B5.7.	Importe de las becas y ayudas concedidas en enseñanza universitaria, por Universidad	81
B5.8.	Porcentaje de becarios de enseñanzas postobligatorias, por enseñanza y tipo de ayuda	82
B5.9.	Importe de las becas y ayudas en enseñanzas obligatorias, E. Infantil y E. Especial, por tipo de ayuda y administración educativa financiadora	83
B5.10.	Importe de las becas y ayudas en enseñanzas postobligatorias no universitarias, por tipo de ayuda y administración educativa financiadora	84
B5.11.	Importe de las becas y ayudas universitarias, por tipo de ayuda y administración educativa financiadora	85
B5.12.	Beneficiarios e importes de programas de gratuidad de libros, por comunidad autónoma y provincia	86
B5.13.	<i>Gráfico:</i> Porcentaje de becarios en Bachillerato y Formación Profesional, por comunidad autónoma y administración educativa financiadora	87
B5.14.	<i>Gráfico:</i> Porcentaje de becarios en las universidades públicas, por universidad y administración educativa financiadora	88
B5.15.	<i>Gráfico:</i> Distribución porcentual del importe de las becas y ayudas, por nivel educativo y administración educativa financiadora	89

B6. La sociedad de la información y la comunicación en los centros docentes

B6.0.	Contenido, notas explicativas y fuentes de información	91
B6.1.	Número medio de alumnos por ordenador y titularidad del centro	92
B6.2.	Número medio de profesores por ordenador y titularidad del centro	93
B6.3.	Número medio de ordenadores por unidad/grupo y titularidad del centro	93
B6.4.	Distribución porcentual de los ordenadores por utilización preferente y titularidad del centro	94
B6.5.	Distribución porcentual de los ordenadores por tipo de ordenador y titularidad del centro	95
B6.6.	Distribución porcentual de los ordenadores por ubicación	96
B6.7.	Porcentaje de centros con conexión a Internet por tipo de conexión y titularidad del centro	97
B6.8.	Porcentaje de centros públicos con conexión a Internet por tipo de conexión y tipo de centro	98
B6.9.	Distribución porcentual de los centros con conexión a Internet según el ancho de banda por titularidad del centro	99
B6.10.	Distribución porcentual de los centros públicos con conexión a Internet según el ancho de banda, por tipo de centro	100
B6.11.	Utilización de Internet y utilización del ordenador de los niños de 10 a 15 años en los tres meses anteriores a la entrevista	101
B6.12.	<i>Gráfico:</i> Número medio de alumnos por ordenador destinado a tareas de enseñanza y aprendizaje, en centros públicos	102
B6.13.	<i>Gráfico:</i> Utilización de Internet de los niños de 10 a 15 años en los tres meses anteriores a la entrevista	103

C. ESCOLARIZACIÓN, TRANSICIÓN Y RESULTADOS EN EL SISTEMA EDUCATIVO

C1. La escolarización en el sistema educativo

C1.0.	Contenido, notas explicativas y fuentes de información	107
C1.1.	Alumnado matriculado por enseñanza, sexo y comunidad autónoma	108
C1.2.	Tasas netas de escolarización, por edad, enseñanza y sexo.....	110
C1.3.	Alumnado matriculado por edad, sexo y comunidad autónoma	112
C1.4.	Tasas netas de escolarización en edades significativas, por sexo y comunidad autónoma	115
C1.5.	Esperanza de vida escolar a los 6 años, por sexo y comunidad autónoma	116
C1.6.	Distribución porcentual del alumnado de enseñanzas de Régimen General no universitarias por tipo de financiación/titularidad del centro, por enseñanza y comunidad autónoma	117
C1.7.	Distribución porcentual del alumnado matriculado según tamaño de municipio, por enseñanza y titularidad. Enseñanzas de Régimen General no universitarias	119
C1.8 .	<i>Gráfico:</i> Variación decenal de las tasas netas de escolaridad en 16 y 17 años, por comunidad autónoma.....	121
C1.9.	<i>Gráfico:</i> Esperanza de vida escolar a los 6 años, por comunidad autónoma	121
C1.10.	<i>Gráfico:</i> Distribución porcentual del alumnado de las distintas ofertas educativas, por comunidad autónoma. Enseñanzas de Régimen General no universitarias	122
C1.11.	<i>Gráfico:</i> Distribución porcentual del alumnado de E. Primaria según tamaño de municipio, por comunidad autónoma.....	122

C2. Las transiciones y los resultados educativos

C2.0.	Contenido, notas explicativas y fuentes de información	123
C2.1.	Tasas de idoneidad en las edades de 8, 10, 12, 14, y 15 años, por sexo y comunidad autónoma.	125
C2.2.	Tasas netas de escolarización de 16 a 24 años, por niveles/etapas, sexo y comunidad autónoma .	126
C2.3.	Tasas brutas de acceso a las Enseñanzas Secundarias Segunda Etapa y a la Enseñanza Superior no universitaria por sexo y comunidad autónoma.....	129
C2.4.	<i>Abandono educativo temprano:</i> Población de 18 a 24 años que no ha completado el nivel de E. Secundaria 2ª etapa y no sigue ningún tipo de educación-formación, por comunidad autónoma...	130
C2.5.	<i>Nivel de formación de la población joven:</i> Porcentaje de población entre 20 y 24 años que ha completado al menos el nivel de educación secundaria segunda etapa, por comunidad autónoma	130
C2.6.	Tasa bruta de población que se gradúa en cada enseñanza/titulación, por sexo y comunidad autónoma.....	131
C2.7.	Alumnado que terminó los estudios, por enseñanza/titulación, sexo y comunidad autónoma	133
C2.8.	Graduados en Ciencia y Tecnología: Número de graduados en educación superior en Ciencia y Tecnología por 1.000 habitantes de 20 a 29 años por sexo y comunidad autónoma	136
C2.9.	Rendimientos medios en comprensión lectora, matemáticas y ciencias a los 15 años por sexo y comunidad autónoma	137
C2.10.	Distribución de personas entre 16 y 34 años según su nivel de formación y el máximo nivel de estudios alcanzado por el padre o la madre	138
C2.11.	<i>Gráfico:</i> Variación de la Tasa de idoneidad en la edad de 12 años, por comunidad autónoma	139
C2.12.	<i>Gráfico:</i> Tasa de idoneidad en la edad de 12 años, por sexo y comunidad autónoma.....	139
C2.13.	<i>Gráfico:</i> Tasa neta de escolarización a los 16 años por etapa educativa y comunidad autónoma ..	140
C2.14.	<i>Gráfico:</i> Distribución porcentual de la población que accede a Enseñanzas Secundarias Segunda Etapa	140
C2.15.	<i>Gráfico:</i> Tasa bruta de población que alcanza los objetivos de la E.S.O, por sexo y comunidad autónoma.....	141
C2.16.	<i>Gráfico:</i> Variación de la tasa bruta de la población que se gradúa en Bachillerato, por comunidad autónoma.....	141
C2.17.	<i>Gráfico:</i> Comparación entre la distribución de las personas de 16 a 34 años y las de ese grupo de edad que han finalizado E. Universitaria, según el nivel de estudios alcanzado por el padre o la madre. Año 2009	142

D. ENSEÑANZAS DEL SISTEMA EDUCATIVO Y FORMATIVO

D1. La educación infantil

D1.0.	Contenido, notas explicativas y fuentes de información	145
D1.1.	Centros que imparten, unidades, alumnado y número medio de alumnos/unidad, por titularidad y comunidad autónoma	146
D1.2.	Distribución porcentual del alumnado de cada ciclo de Educación Infantil, por tipo de centro, titularidad y comunidad autónoma	147

D1.3.	Tasas netas de escolarización en 0, 1 y 2 años y distribución porcentual del alumnado de estas edades según titularidad del centro, por comunidad autónoma	148
D1.4.	Tasa neta de escolarización en 3 años y número medio de años de escolaridad en E. Infantil, por comunidad autónoma	148
D1.5.	<i>Asistencia socio-educativa a menores de 3 años:</i> Porcentaje y número medio de horas por tipo de atención según actividad de la madre y nivel de formación de la madre y grado de urbanización .	149
D1.6.	<i>Gráfico:</i> Tasa neta de escolaridad en 2 años, por comunidad autónoma	150
D1.7.	<i>Gráfico:</i> Edad media de acceso a Educación Infantil, por comunidad autónoma	150
D2. La educación primaria		
D2.0.	Contenido, notas explicativas y fuentes de información	151
D2.1.	Centros que imparten, unidades, alumnado y número medio de alumnos/unidad, por tipo de financiación/titularidad del centro y comunidad autónoma	152
D2.2.	Distribución porcentual del alumnado según tipo de centro, por titularidad y comunidad autónoma	154
D2.3.	Porcentaje de alumnado repetidor en el último curso de cada ciclo, por titularidad y comunidad autónoma.....	155
D2.4.	Porcentaje de alumnado repetidor en el último curso de cada ciclo, por sexo y comunidad autónoma .	155
D2.5.	Porcentaje de alumnado que a los 12 años ha completado la E. Primaria, por sexo y comunidad autónoma.....	156
D2.6.	Rendimiento del alumnado de 4.º curso de E. Primaria en la Competencia en comunicación lingüística. Evaluación general de diagnóstico 2009.....	157
D2.7.	Rendimiento del alumnado de 4.º curso de E. Primaria en la Competencia matemática. Evaluación general de diagnóstico 2009	157
D2.8.	Rendimiento del alumnado de 4.º curso de E. Primaria en la Competencia en el conocimiento y la interacción con el mundo físico. Evaluación general de diagnóstico 2009.....	158
D2.9.	Rendimiento del alumnado de 4.º curso de E. Primaria en la Competencia social y ciudadana. Evaluación general de diagnóstico 2009	158
D2.10.	<i>Gráfico:</i> Número medio de alumnos por unidad, titularidad y comunidad autónoma.....	159
D2.11.	<i>Gráfico:</i> Variación del porcentaje de alumnado que a los 12 años ha completado la E. Primaria, por comunidad autónoma.....	159
D3. La educación secundaria obligatoria		
D3.0.	Contenido, notas explicativas y fuentes de información	161
D3.1.	Centros que imparten, grupos, alumnado y número medio de alumnos/grupo, por ciclo, tipo de financiación/titularidad del centro y comunidad autónoma	162
D3.2.	Distribución porcentual del alumnado de E.S.O. según tipo de centro, titularidad y comunidad autónoma.....	164
D3.3.	Distribución porcentual del alumnado de 4º de E.S.O según edad, por sexo y comunidad autónoma.	165
D3.4.	Porcentaje de alumnado que cursa Programas de Diversificación Curricular en 3º y 4º curso, por titularidad y comunidad autónoma	166
D3.5.	Porcentaje de alumnado que cursa Programas de Diversificación Curricular en 3º y 4º curso, por sexo y comunidad autónoma	166
D3.6.	Porcentaje de alumnado que repite curso, por titularidad y comunidad autónoma.....	167
D3.7.	Porcentaje de alumnado que repite curso, por sexo y comunidad autónoma.....	167
D3.8.	Porcentaje de alumnado que promociona curso, por titularidad y comunidad autónoma.....	168
D3.9.	Porcentaje de alumnado que promociona curso, por sexo y comunidad autónoma.....	169
D3.10.	Situación del alumnado de 15 años en el sistema educativo, por sexo y comunidad autónoma	170
D3.11.	Distribución porcentual del alumnado que sale de la E.S.O. según el resultado obtenido, por comunidad autónoma.....	171
D3.12.	<i>Gráfico:</i> Número medio de alumnos por grupo, por titularidad y comunidad autónoma	172
D3.13.	<i>Gráfico:</i> Porcentaje de alumnado de 15 años que acumula retrasos antes de alcanzar 4º de E.S.O., por nivel educativo en el que se retrasó por primera vez y comunidad autónoma	172
D3.14.	<i>Gráfico:</i> Porcentaje de alumnado de 15 años que acumula retrasos antes de alcanzar 4º de E.S.O., por sexo y comunidad autónoma	173
D4. Los bachilleratos		
D4.0.	Contenido, notas explicativas y fuentes de información	175
D4.1.	Centros que imparten, alumnado y número medio de alumnos/grupo, por tipo de bachillerato, tipo de financiación/titularidad del centro y comunidad autónoma	176

D4.2.	Distribución porcentual del alumnado de Bachillerato por modalidad, por sexo y comunidad autónoma.....	178
D4.3.	Distribución porcentual por edad del alumnado de segundo curso de Bachillerato, por sexo y comunidad autónoma.....	179
D4.4.	Porcentaje de alumnado que repite curso en Bachillerato, por titularidad y comunidad autónoma.....	180
D4.5.	Porcentaje de alumnado que repite curso en Bachillerato, por sexo y comunidad autónoma.....	180
D4.6.	Porcentaje de alumnado de Bachillerato que promociona curso, por titularidad, sexo y comunidad autónoma.....	181
D4.7.	Porcentaje de alumnado de Bachillerato que promociona curso, por modalidad y comunidad autónoma.....	181
D4.8.	Tasa bruta de población que se gradúa en Bachillerato por modalidad/opción y comunidad autónoma.....	182
D4.9.	<i>Gráfico:</i> Distribución porcentual del alumnado matriculado en Bachillerato por modalidad, por comunidad autónoma.....	183
D4.10.	<i>Gráfico:</i> Número de mujeres graduadas en Bachillerato por 100 hombres graduados, por comunidad autónoma.....	183
D5. La formación profesional		
D5.0.	Contenido, notas explicativas y fuentes de información	185
D5.1.	Centros que imparten, alumnado y número medio de alumnos/grupo, por grado, titularidad y comunidad autónoma.....	186
D5.2.	Número de ciclos impartidos, por familia profesional y comunidad autónoma.....	187
D5.3.	Tasas brutas de escolarización por sexo y comunidad autónoma	189
D5.4.	Distribución porcentual del alumnado según edad, en ciclos formativos de grado medio por comunidad autónoma.....	190
D5.5.	Distribución porcentual del alumnado según edad, en ciclos formativos de grado superior por comunidad autónoma.....	190
D5.6.	Alumnado matriculado en ciclos formativos por familia profesional y comunidad autónoma.....	191
D5.7.	Distribución del alumnado de ciclos formativos según titularidad, por grado y familia profesional..	193
D5.8.	Distribución del alumnado de ciclos formativos según sexo, por grado y familia profesional.....	193
D5.9.	Número de graduados en Formación Profesional por 10.000 habitantes de la edad teórica de graduación, por familia profesional y comunidad autónoma	194
D5.10.	Distribución del alumnado de nuevo ingreso en Formación Profesional según forma de ingreso, por familia profesional	196
D5.11.	<i>Gráfico:</i> Distribución porcentual del alumnado por familia profesional y grado.....	197
D5.12.	<i>Gráfico:</i> Distribución porcentual del alumnado según sexo, por familia profesional y grado	198
D5.13.	<i>Gráfico:</i> Tasa bruta de población que obtiene titulaciones en F.P., por titulación y comunidad autónoma.....	198
D6. El alumnado con necesidades específicas de apoyo educativo		
D6.0.	Contenido, notas explicativas y fuentes de información	199
D6.1.	El alumnado con necesidades educativas especiales, por enseñanza, tipo de financiación/titularidad y comunidad autónoma.....	200
D6.2.	El alumnado con necesidades educativas especiales, por discapacidad, enseñanza y titularidad .	202
D6.3.	Porcentaje de alumnado con necesidades educativas especiales respecto al total de alumnado, por sexo y comunidad autónoma	203
D6.4.	Porcentaje de alumnado de integración en E. Infantil, E. Primaria y E.S.O., por titularidad del centro y comunidad autónoma.....	203
D6.5.	Distribución porcentual del alumnado con necesidades educativas especiales según sexo, por tipo de centro y comunidad autónoma.....	204
D6.6.	Distribución porcentual del alumnado con necesidades educativas especiales según discapacidad, por comunidad autónoma.....	205
D6.7.	Porcentaje de alumnado con necesidades educativas especiales que está integrado en centros ordinarios, por discapacidad y comunidad autónoma	205
D6.8.	El alumnado con altas capacidades intelectuales, por enseñanza, tipo de financiación/titularidad y sexo	206
D6.9.	<i>Gráfico:</i> Porcentaje de alumnado con necesidades educativas especiales respecto al total de alumnado en E. Infantil, E. Primaria, E.S.O. y E. Especial, por comunidad autónoma.....	207
D6.10.	<i>Gráfico:</i> Distribución porcentual del alumnado con necesidades educativas especiales en integración y en centros específicos, por comunidad autónoma	207
D6.11.	<i>Gráfico:</i> Porcentaje de alumnado de integración en E. Infantil, E. Primaria y E.S.O., por titularidad y comunidad autónoma	207

D7. La educación universitaria

D7.0.	Contenido, notas explicativas y fuentes de información	209
D7.1.	Alumnado que supera la prueba de acceso a la universidad, por universidad, convocatoria y sexo..	210
D7.2.	Tasa bruta de población que supera la prueba de acceso a la universidad, por sexo y comunidad autónoma.....	211
D7.3.	Profesorado y alumnado, por universidad	212
D7.4.	Distribución porcentual del profesorado de los centros propios de las Universidades Públicas por categoría y universidad	213
D7.5.	Porcentaje de mujeres en el profesorado de los centros propios de las Universidades, por categoría y universidad	214
D7.6.	Distribución porcentual del alumnado matriculado por tipo de estudio	215
D7.7.	Alumnado matriculado según rama de enseñanza. Ciclo corto.....	216
D7.8.	Alumnado matriculado según rama de enseñanza. Ciclo largo y sólo 2.º ciclo.....	217
D7.9.	Alumnado matriculado según rama de enseñanza. Estudios de Grado.....	218
D7.10.	Distribución porcentual del alumnado matriculado en Másteres Oficiales según grupo de edad.....	219
D7.11.	Alumnado graduado en 1.º y 2.º ciclo de Educación Universitaria y Másteres Oficiales, por universidad	220
D7.12.	<i>Gráfico:</i> Tasa bruta de población que supera la prueba de acceso a la universidad. Año 2009.....	221
D7.13.	<i>Gráfico:</i> Universidades públicas con mayor y menor número de alumnos.....	221
D7.14.	<i>Gráfico:</i> Distribución del alumnado matriculado en Ciclos y Grados según rama de enseñanza....	222

D8. Las enseñanzas de Régimen Especial

D8.0.	Contenido, notas explicativas y fuentes de información	223
D8.1.	Alumnado matriculado por enseñanza, titularidad del centro y comunidad autónoma	224
D8.2.	Porcentaje de mujeres, por enseñanza y comunidad autónoma.....	226
D8.3.	Distribución por sexo y edad del alumnado de Enseñanza de Idiomas	227
D8.4.	Número de alumnos en E. de Régimen Especial por 10.000 habitantes de 14 a 21 años, por enseñanza y comunidad autónoma	228
D8.5.	<i>Gráfico:</i> Número de alumnos en Enseñanzas Artísticas por 10.000 habitantes de 14 a 21 años, por comunidad autónoma.....	229
D8.6.	<i>Gráfico:</i> Número de alumnos en Enseñanza de Idiomas por 10.000 habitantes de 14 a 21 años, por comunidad autónoma.....	229
D8.7.	<i>Gráfico:</i> Distribución porcentual del alumnado de Enseñanzas Artísticas por sexo y comunidad autónoma.....	230
D8.8.	<i>Gráfico:</i> Distribución porcentual del alumnado de Enseñanza de Idiomas por sexo y comunidad autónoma.....	230

D9. La educación de adultos y a distancia

D9.0.	Contenido, notas explicativas y fuentes de información	231
D9.1.	Alumnado matriculado en Educación de Adultos y en Educación a Distancia, por enseñanza y comunidad autónoma.....	232
D9.2.	Porcentaje de mujeres en el alumnado de Educación de Adultos y de Educación a Distancia, por enseñanza y comunidad autónoma	233
D9.3.	Distribución porcentual del alumnado de Educación de Adultos de carácter Formal según grupo de edad, por comunidad autónoma	234
D9.4.	Distribución porcentual del alumnado matriculado en enseñanzas de carácter Formal según grupos de edad.....	235
D9.5.	Número de alumnos en Educación de Adultos de carácter Formal y a Distancia por 10.000 habitantes (población de 18 a 65 años), por comunidad autónoma.....	236
D9.6.	Distribución porcentual del alumnado matriculado en enseñanzas de carácter Formal según tamaño de municipio por comunidad autónoma	237
D9.7.	Distribución porcentual del alumnado matriculado en enseñanzas de carácter Formal según enseñanza por tamaño de municipio	238
D9.8.	<i>Gráfico:</i> Número de alumnos en Educación de Adultos de carácter Formal y a Distancia por 10.000 habitantes (población de 18 a 65 años), por comunidad autónoma.....	239
D9.9.	<i>Gráfico:</i> Distribución porcentual del alumnado matriculado de Educación de Adultos y a Distancia por enseñanza y comunidad autónoma	239

D10. La formación profesional para el empleo

D10.0.	Contenido, notas explicativas y fuentes de información	241
--------	--	-----

D10.1.	Trabajadores formados en acciones dirigidas prioritariamente a desempleados, por sexo, edad y comunidad autónoma	242
D10.2.	Distribución porcentual de trabajadores formados en acciones dirigidas prioritariamente a desempleados según el nivel educativo previo de los participantes, por comunidad autónoma	243
D10.3.	Distribución porcentual de trabajadores formados en acciones dirigidas prioritariamente a desempleados según la duración del curso, por familia profesional	244
D10.4.	Trabajadores formados en Escuelas Taller, Casas de Oficio y Talleres de Empleo, por comunidad autónoma y sexo	245
D10.5.	Trabajadores formados en Escuelas Taller, Casas de Oficio y Talleres de Empleo, por familia profesional y sexo.....	245
D10.6.	Iniciativa de Demanda: Participantes formados en acciones formativas organizadas por las empresas por comunidad autónoma	246
D10.7.	Iniciativa de Demanda: Participantes formados en acciones formativas organizadas por las empresas por perfil sociolaboral y sector de actividad	246
D10.8.	Iniciativa de Oferta Estatal: Participantes formados en acciones formativas dirigidas prioritariamente a trabajadores ocupados, por comunidad autónoma del centro de trabajo.....	247
D10.9.	Iniciativa de Oferta Estatal: Participantes formados en acciones formativas dirigidas prioritariamente a trabajadores ocupados, por sector de actividad	247
D10.10.	<i>Gráfico:</i> Distribución porcentual de los trabajadores formados en acciones dirigidas prioritariamente a desempleados, por edad y comunidad autónoma	248
D10.11.	<i>Gráfico:</i> Distribución porcentual de los trabajadores formados por familia profesional.....	248

D11. La formación permanente y la formación continua

D11.0.	Contenido, notas explicativas y fuentes de información	249
D11.1.	Formación permanente: población de 25 a 64 años que cursa estudios por comunidad autónoma.	250
D11.2.	Porcentaje de ocupados que cursan estudios, por tipo de estudios cursados y rama de actividad	251
D11.3.	Porcentaje de ocupados que cursan estudios por tipo de estudios cursados y ocupación	252
D11.4.	Porcentaje de personas (16 a 74 años) que han utilizado el ordenador según las tareas realizadas por sexo, edad, comunidad autónoma y nivel de formación	253
D11.5.	Porcentaje de personas (16 a 74 años) que han utilizado alguna vez internet, por momento último de utilización, lugar de uso, sexo, edad, comunidad autónoma y nivel de formación.....	254
D11.6.	<i>Gráfico:</i> Porcentaje de ocupados que cursan estudios en cada rama de actividad y sexo	255
D11.7.	<i>Gráfico:</i> Porcentaje de ocupados que cursan estudios, por ocupación y sexo	255
D11.8.	<i>Gráfico:</i> Porcentaje de ocupados que cursan estudios por rama de actividad y tipo de estudios ...	256
D11.9.	<i>Gráfico:</i> Porcentaje de ocupados que cursan estudios por ocupación y tipo de estudios	256

D12. Otras enseñanzas

D12.0.	Contenido, notas explicativas y fuentes de información	257
D12.1.	Especialista en Formación Sanitaria Especializada, por especialidad	259
D12.2.	Especialista en formación sanitaria especializada, por comunidad autónoma.....	260
D12.3.	Enseñanzas especializadas de Turismo: centros, profesorado, alumnado matriculado y alumnado que terminó, por comunidad autónoma	260
D12.4.	Alumnado matriculado en Enseñanzas Militares, por curso, grado, cuerpo y academia	261
D12.5.	Alumnado matriculado en Enseñanzas Militares, por edad y grado.....	262
D12.6.	Alumnado que finaliza los cursos de formación para el ingreso en la Escala de Cabos y Guardias de la Guardia Civil, por sexo y edad	263
D12.7.	Alumnado que finaliza los cursos de formación para el ingreso en la escala Básica del Cuerpo Nacional de Policía, por sexo y edad.....	263
D12.8.	Formación de entrenadores deportivos por federación deportiva	264
D12.9.	Formaciones periodo transitorio, por comunidad autónoma y federación deportiva	265

E. DIVERSOS ASPECTOS DE LA ESCOLARIZACIÓN

E1. Los modelos lingüísticos

E1.0.	Contenido, notas explicativas y fuentes de información	269
E1.1.	Distribución porcentual del alumnado según modelo lingüístico en que cursa la enseñanza, por enseñanza y comunidad autónoma	270
E1.2.	Distribución porcentual del alumnado de las Illes Balears según modelo lingüístico en que cursa la enseñanza, por titularidad	272
E1.3.	Distribución porcentual del alumnado de Cataluña según modelo lingüístico en que cursa la enseñanza, por titularidad.....	273

E1.4.	Distribución porcentual del alumnado de la Comunitat Valenciana según modelo lingüístico en que cursa la enseñanza, por titularidad	274
E1.5.	Distribución porcentual del alumnado de Galicia según modelo lingüístico en que cursa la enseñanza, por titularidad	275
E1.6.	Distribución porcentual del alumnado de la Comunidad Foral de Navarra según modelo lingüístico en que cursa la enseñanza, por titularidad	276
E1.7.	Distribución porcentual del alumnado del País Vasco según modelo lingüístico en que cursa la enseñanza, por titularidad	277
E1.8.	<i>Gráfico:</i> Distribución porcentual del alumnado de E. Primaria y E.S.O según modelo lingüístico, por comunidad autónoma	278
E2.	La enseñanza de lenguas extranjeras	
E2.0.	Contenido, notas explicativas y fuentes de información	279
E2.1.	Alumnado que cursa lenguas extranjeras, por enseñanza, lengua y titularidad	280
E2.2.	Alumnado que cursa lenguas extranjeras en Enseñanzas de Régimen General, por lengua, enseñanza y comunidad autónoma	281
E2.3.	Porcentaje de alumnado de E. Primaria que cursa una segunda lengua extranjera optativa, por titularidad, lengua y comunidad autónoma	283
E2.4.	Porcentaje de alumnado de E.S.O. y Bachillerato que cursa lengua extranjera optativa, por titularidad, lengua y comunidad autónoma	284
E2.5.	<i>Gráfico:</i> Porcentaje de alumnado de enseñanzas de Régimen General que cursa inglés y francés (idioma obligatorio y optativo), por comunidad autónoma	285
E2.6.	<i>Gráfico:</i> Porcentaje de alumnado de E.S.O. y Bachillerato que cursa lengua extranjera optativa, por lengua y comunidad autónoma	285
E3.	La enseñanza de la religión	
E3.0.	Contenido, notas explicativas y fuentes de información	287
E3.1.	Distribución porcentual del alumnado según opción elegida en la enseñanza de religión, por enseñanza y titularidad	288
E3.2.	Distribución porcentual del alumnado según opción elegida en la enseñanza de religión, por enseñanza, comunidad autónoma y titularidad	289
E3.3.	<i>Gráfico:</i> Porcentaje de alumnado que estudia religión, por enseñanza, comunidad autónoma y titularidad	291
E4.	El alumnado extranjero	
E4.0.	Contenido, notas explicativas y fuentes de información	293
E4.1.	Distribución porcentual del alumnado extranjero según enseñanza, por procedencia y titularidad/financiación. Enseñanzas no universitarias	294
E4.2.	Distribución porcentual del alumnado extranjero según comunidad autónoma, por procedencia y titularidad/financiación. Enseñanzas no universitarias	296
E4.3.	Distribución porcentual del alumnado extranjero según titularidad del centro, por procedencia y comunidad autónoma. Enseñanzas no universitarias	298
E4.4.	Porcentaje de alumnado extranjero en Enseñanzas de Régimen General, por enseñanza, titularidad/financiación y comunidad autónoma. Enseñanzas no universitarias	299
E4.5.	Variación del alumnado extranjero por comunidad autónoma. Enseñanzas no universitarias	301
E4.6.	Variación del alumnado extranjero por país de nacionalidad. Enseñanzas no universitarias	302
E4.7.	Población extranjera y alumnado extranjero en Enseñanzas no universitarias por país de nacionalidad	303
E4.8.	Alumnado extranjero por universidad. Educación Universitaria (1)	304
E4.9.	Distribución porcentual del alumnado extranjero según comunidad autónoma, por enseñanza. Educación de Adultos	305
E4.10.	Distribución porcentual del alumnado extranjero en enseñanzas de carácter formal según comunidad autónoma, por procedencia. Educación de Adultos	305
E4.11.	Alumnado extranjero por país de nacionalidad. Educación de Adultos	306
E4.12.	Población extranjera de 3 a 15 años nacida en España, por comunidad autónoma y grupo de edad	307
E4.13.	Población extranjera de 3 a 15 años nacida en España, por nacionalidad y grupo de edad	308
E4.14.	<i>Gráfico:</i> Porcentaje de alumnado extranjeros en E. Primaria, por comunidad autónoma	309
E4.15.	<i>Gráfico:</i> Distribución porcentual del alumnado extranjero según su procedencia, por comunidad autónoma. Enseñanzas no universitarias	309
E4.16.	<i>Gráfico:</i> Relación porcentual entre el alumnado extranjero y el total de la población extranjera, por país de nacionalidad. Enseñanzas no universitarias	310

F. RESULTADOS A LARGO PLAZO DE LA EDUCACIÓN

F1. La educación y el mercado laboral

F1.0.	Contenido, notas explicativas y fuentes de información	313
F1.1.	Tasas de actividad y paro según nivel de formación, por sexo y grupo de edad	314
F1.2.	Distribución porcentual de los ocupados por ocupación, para cada nivel de formación	315
F1.3.	Distribución porcentual de los ocupados según rama de actividad, para cada nivel de formación y sexo	316
F1.4.	Porcentaje de población ocupada según el grado de satisfacción en el trabajo, por nivel de formación	318
F1.5.	Valoración media de la población ocupada según diferentes variables, por nivel de formación.....	318
F1.6.	Índices de salarios brutos de los asalariados, por nivel de formación	319
F1.7.	Distribución porcentual de los adultos que han completado algún nivel de formación entre 2004 y 2008, por situación en la actividad para cada nivel de formación	319
F1.8.	Distribución porcentual de la población de entre 16 y 34 años que han cursado estudios oficiales, según realicen o no algún trabajo remunerado mientras los cursaban, por comunidad autónoma...	320
F1.9.	Distribución de la población de entre 16 y 34 años que trabajó mientras cursaba estudios oficiales, según que el trabajo formara parte o no del programa de estudios, por sexo y grupos de edad....	320
F1.10.	Distribución porcentual de la población de entre 16 y 34 años que trabajó después de finalizar los estudios oficiales en función del tiempo medio transcurrido desde que dejan los estudios y comienzan a trabajar, por nivel de formación alcanzado	320
F1.11.	Distribución de la población de entre 16 y 34 años que trabajó después de finalizar los estudios oficiales o que estaba trabajando al terminarlos, según la forma de encontrar empleo, por sexo y grupos de edad	321
F1.12.	Distribución de la población de entre 16 y 34 años que trabajó por cuenta ajena después de finalizar sus estudios oficiales o al terminarlos, según el tipo de jornada en el empleo, por sexo y grupos de edad.....	321
F1.13.	Gráfico: Tasa de actividad por sexo y grupos de edad, según nivel de formación	322
F1.14.	Gráfico: Tasa de paro por grupos de edad, según nivel de formación	323
F1.15.	Gráfico: Tasa de paro por sexo (grupo 25-34 años), según nivel de formación.....	323
F1.16.	Gráfico: Distribución de los ocupados por rama de actividad, según nivel de formación y sexo.....	324
F1.17.	Gráfico: Índices de salarios brutos de los asalariados, por nivel de formación.....	325
F1.18.	Gráfico: Tiempo medio transcurrido entre que se dejan los estudios y se comienza a trabajar, por nivel de formación alcanzado.....	325

F2. La educación y los comportamientos sociales

F2.0.	Contenido, notas explicativas y fuentes de información	327
F2.1.	Gasto medio por hogar según nivel de formación del sustentador principal.....	328
F2.2.	Adultos que participan en determinadas actividades sociales según nivel de formación	329
F2.3.	Diversos gastos que no pueden permitirse los hogares (% hogares), por nivel de formación de la persona de referencia	329
F2.4.	Porcentaje de usuarios que han utilizado el ordenador e Internet, por nivel de formación.....	330
F2.5.	Porcentaje de usuarios que han utilizado distintos servicios de Internet en los últimos 3 meses, para uso privado.....	330
F2.6.	Porcentaje de personas que han utilizado Internet en los últimos 3 meses, por nivel de formación, sexo y comunidad autónoma	331
F2.7.	Distribución porcentual de los adultos según nivel de formación alcanzado, por tramo de ingresos anuales del hogar	332
F2.8.	Distribución porcentual de los adultos según tipo de estudio que cursan, por tramo de ingresos anuales del hogar	332
F2.9.	Distribución porcentual de los adultos según nivel de formación alcanzado, por estado civil y nacionalidad	333
F2.10.	Gráfico: Porcentaje del gasto familiar en "alimentación" y en "ocio, espectáculos y cultura", por nivel de formación del sustentador familiar.....	334
F2.11.	Gráfico: Porcentaje de personas que han utilizado el ordenador e Internet en los 3 últimos meses, por nivel de formación	334

G. RELACIONES DEL SISTEMA EDUCATIVO ESPAÑOL CON EL EXTERIOR

G1. La acción educativa en el exterior

G1.0.	Contenido, notas explicativas y fuentes de información	337
G1.1.	Resumen de los programas de Educación en el Exterior, por programa y país	338

G1.2.	Alumnado en los programas de Educación en el Exterior, por enseñanza y país	340
G1.3.	Alumnado matriculado en las enseñanzas de la oferta CIDEAD, por edad, lugar de residencia, enseñanza y sexo	341
G1.4.	Alumnado matriculado en las enseñanzas de la oferta CIDEAD, por país de residencia, enseñanza y nacionalidad.....	342
G1.5.	Gráfico: Alumnado atendido en programas de Educación en el Exterior, por país	343
G1.6.	Gráfico: Alumnado matriculado en las enseñanzas CIDEAD, por residencia	343

G2. Los programas europeos

G2.0.	Contenido, notas explicativas y fuentes de información	345
G2.1.	Total de alumnado que ha participado en el programa, según país de origen y país de destino. Programa de Aprendizaje Permanente-Erasmus.....	346
G2.2.	Alumnado que ha participado en el programa con fines de estudio, según país de origen y país de destino. Programa de Aprendizaje Permanente-Erasmus	348
G2.3.	Alumnado que ha participado en el programa para realizar prácticas, según país de origen y país de destino. Programa de Aprendizaje Permanente-Erasmus	350
G2.4.	Movilidad de entrada y salida de estudiantes de instituciones españolas de educación superior a través del programa, por universidad. Programa de Aprendizaje Permanente-Erasmus.....	352
G2.5.	Alumnado de instituciones españolas de educación superior que ha participado en el programa, por área de estudio. Programa de Aprendizaje Permanente-Erasmus	354
G2.6.	Alumnado de instituciones españolas de educación superior que ha participado en el programa con fines de estudio, por comunidad autónoma de origen y país de destino. Programa de Aprendizaje Permanente-Erasmus	355
G2.7.	Alumnado de instituciones españolas de educación superior que ha participado en el programa para realizar prácticas, por comunidad autónoma de origen y país de destino. Programa de Aprendizaje Permanente-Erasmus	356
G2.8.	Alumnado de instituciones de educación superior extranjeras que ha venido a través del programa, por comunidad autónoma de destino y país de origen. Programa de Aprendizaje Permanente-Erasmus .	357
G2.9.	Total de personal de instituciones de educación superior que ha participado en el programa, según país de origen y país de destino. Programa de Aprendizaje Permanente-Erasmus	358
G2.10.	Profesorado de instituciones de educación superior que ha participado en el programa para impartir docencia, según país de origen y país de destino. Programa de Aprendizaje Permanente-Erasmus	360
G2.11.	Profesorado y otro personal de instituciones de educación superior que ha participado en el programa para realizar formación, según país de origen y país de destino. Programa de Aprendizaje Permanente-Erasmus.....	362
G2.12.	Total de alumnado que ha participado en el programa, según país de origen. Programa Erasmus Mundus	364
G2.13.	Número de proyectos aprobados por comunidad autónoma. Programa de Aprendizaje Permanente-Comenius, Grundtvig y Visitas de estudio.....	365
G2.14.	Participantes en proyectos por comunidad autónoma. Programa de Aprendizaje Permanente-Comenius y Grundtvig.....	366
G2.15.	Beneficiarios de becas de movilidad, por comunidad autónoma, por país de acogida y duración media del contrato. Programa de Aprendizaje Permanente-Programa Leonardo Da Vinci	367
G2.16.	Gráfico: Movilidad de entrada y salida de estudiantes en instituciones de educación superior españolas a través del programa, por país de origen-destino. Programa de Aprendizaje Permanente-Erasmus	368

G3. La homologación, convalidación y reconocimiento de estudios extranjeros

G3.0.	Contenido, notas explicativas y fuentes de información	369
G3.1.	Evolución de la actividad de homologación, convalidación y reconocimiento de títulos y estudios extranjeros	370
G3.2.	Resoluciones favorables de homologación y convalidación de títulos y estudios extranjeros de nivel no universitario, por país de procedencia del título o de los estudios	371
G3.3.	Resoluciones favorables de homologación de títulos extranjeros universitarios, por país de expedición de la titulación	373
G3.4.	Resoluciones favorables de homologación de títulos extranjeros universitarios, por estudio.....	375
G3.5.	Reconocimiento profesional de títulos de la Unión Europea y del Espacio Económico Europeo, por país de expedición y título profesional	376
G3.6.	Acreditación de títulos de profesionales españoles para establecerse en otros estados de la Unión Europea, por título profesional	377
G3.7.	Gráfico: Distribución porcentual de las resoluciones favorables de homologación y convalidación de títulos y estudios extranjeros de nivel no universitario, por país de procedencia del título o de los estudios.....	378

G3.8.	<i>Gráfico:</i> Distribución porcentual de las resoluciones favorables de homologación de títulos extranjeros universitarios por país de expedición de la titulación.....	378
G3.9.	<i>Gráfico:</i> Distribución porcentual de los reconocimientos profesionales de títulos de la Unión Europea y del Espacio Económico Europeo, por país de expedición.....	378

H. INDICADORES ESTADÍSTICOS INTERNACIONALES

H1. La comparación internacional

H1.0.	Contenido, notas explicativas y fuentes de información	381
H1.1.	<i>Abandono educativo temprano:</i> Porcentaje de población entre 18 y 24 años que no ha completado la E. Secundaria 2ª etapa y no sigue ningún tipo de estudio-formación	383
H1.2.	<i>Nivel de formación de la población joven:</i> Porcentaje de población entre 20 y 24 años que ha completado al menos el nivel de E. Secundaria 2ª etapa.....	384
H1.3.	Formación en E. Superior en la población de 30 a 34 años: Porcentaje de población entre 30 y 34 años que ha alcanzado el nivel de formación en E. Superior	385
H1.4.	Rendimientos medios en comprensión lectora, matemáticas y ciencias a los 15 años y porcentaje de alumnado con nivel 1 e inferior	386
H1.5.	<i>Graduados en Ciencia y Tecnología.</i> Número de graduados en Ciencia y Tecnología por 1.000 habitantes entre la población de 20 a 29 años	387
H1.6.	Formación permanente: Porcentaje de la población entre 25 y 64 años que participa en educación y formación	388
H1.7.	Distribución porcentual de la población adulta según nivel de formación, por grupos de edad.....	389
H1.8.	Número medio de alumnos por profesor.....	390
H1.9.	Gasto público total en educación en relación con el P.I.B.	391
H1.10.	Gasto medio por alumno (<i>euros convertidos usando PPS</i>) en instituciones educativas, por nivel educativo	392
H1.11.	Relación porcentual entre el gasto por alumno en instituciones educativas y el P.I.B. per cápita, por nivel educativo	393
H1.12.	Esperanza de vida escolar a los 5 años	394
H1.13.	Tasas netas de escolaridad en edades significativas	395
H1.14.	Porcentaje de alumnado de enseñanza pública y privada concertada, por nivel educativo	396
H1.15.	Distribución porcentual de los graduados en Enseñanza Superior, por campo de estudio	397
H1.16.	Porcentaje de mujeres en los graduados en Enseñanza Superior, por campo de estudio.....	398
H1.17.	Número medio de lenguas extranjeras cursadas y porcentaje de alumnado que aprende alguna lengua extranjera en Educación Primaria	399
H1.18.	Número medio de lenguas extranjeras cursadas y porcentaje de alumnado que aprende cada una de ellas, en Educación Secundaria, por etapa educativa	400
H1.19.	Porcentaje de estudiantes (de 16 y más años) que en los 3 últimos meses han utilizado Internet.	401
H1.20.	Porcentaje de población de 16 y más años que ha utilizado Internet en los últimos 3 meses, por grupo de edad y nivel de formación.....	402
H1.21.	<i>Gráfico:</i> Gasto público total en educación en relación al P.I.B. en los países de la Unión Europea .	403
H1.22.	<i>Gráfico:</i> Gasto por alumno en instituciones educativas en E. Secundaria en relación con el P.I.B per cápita en los países de la Unión Europea	403
H1.23.	<i>Gráfico:</i> Esperanza de vida escolar a los 5 años en los países de la Unión Europea.....	403

INTRODUCCIÓN

El anuario estadístico *Las cifras de la educación en España*, elaborado por la Oficina de Estadística del Ministerio de Educación, muestra los aspectos más significativos de la educación en nuestro país, a través de información estadística proveniente de distintas fuentes, y presentada de forma conjunta y sintética. Para ello, se han utilizado datos relevantes, indicadores y gráficos, con la finalidad de proporcionar una visión ágil sobre la educación y, de ese modo, facilitar su comprensión y utilización tanto a los responsables en materia educativa como a todas las personas interesadas.

Esta publicación se estructura en los siguientes grandes apartados, agrupando cada uno de ellos, a su vez, varios capítulos:

- *El contexto de la educación*: geográfico, demográfico y económico
- *Los recursos destinados a la educación*: la oferta educativa de los centros, los recursos humanos, los servicios complementarios, el gasto en educación, las becas y las ayudas al estudio y las nuevas tecnologías de la información y la comunicación de los centros docentes
- *La escolarización, la transición y los resultados del sistema educativo*
- *Las enseñanzas*: presentando las principales características de cada nivel/modalidad de enseñanza/formación del sistema educativo, de la formación para el empleo, de la formación permanente y continua y de otras enseñanzas
- *Diversos aspectos de la escolarización*: los modelos lingüísticos en que se imparte la enseñanza, la enseñanza de lenguas extranjeras, la enseñanza de la religión y el alumnado extranjero
- *Los resultados a largo plazo de la educación*: en el mercado de trabajo y en los comportamientos sociales
- *Las relaciones del sistema educativo español con el exterior*: la acción educativa en el exterior, los programas europeos y la homologación, convalidación y reconocimiento de títulos extranjeros
- *Los indicadores estadísticos internacionales*: la situación comparativa con los países de nuestro entorno

Las novedades más destacables respecto a publicaciones anteriores son las siguientes:

- Complementando a la tasa bruta de población que obtiene el Graduado en ESO a través de la enseñanza ordinaria, se ha calculado la tasa bruta de población que obtiene el Graduado en ESO a través de ofertas de Educación de Adultos, Educación Secundaria para Adultos y Pruebas Libres, tomando como población de referencia para el cálculo la población de 18 años de edad (capítulo C2).
- Se ha incorporado información del porcentaje de alumnado repetidor en cada curso, según titularidad del centro y sexo, para las enseñanzas de la Educación Secundaria Obligatoria (capítulo D3) y el Bachillerato (capítulo D4).
- Del Módulo ad-hoc 2009 de la EPA sobre la *Incorporación de los jóvenes al mercado laboral*, se ha incorporado información relativa a la población de 16 a 34 años que ha trabajado durante el período de realización de sus estudios oficiales, así como relacionada con aspectos de su incorporación al mercado laboral tras finalizar sus estudios oficiales (capítulo F1). En el capítulo C2 se ha incluido también una tabla donde se relaciona el nivel de formación que tiene la población de 16 a 34 años con el que alcanzaron sus padres.

- El porcentaje de alumnado extranjero (Capítulo E4) se presenta para todas las enseñanzas de Régimen General no universitarias, anteriormente en esta publicación sólo se calculaba para E. Infantil, E. Primaria y ESO.
- En la elaboración del capítulo de H1 de la comparativa internacional se han tenido en cuenta los indicadores asociados a los puntos de referencia de los Objetivos de la estrategia europea 2020 para los sistemas educativos y formativos, aunque muchos de ellos ya estaban contemplados en la estrategia 2010.
- En el capítulo destinado a Educación Primaria se incluye información procedente de la Evaluación General de Diagnóstico realizada en 2009 para evaluar las competencias básicas del currículo del alumnado de cuarto curso de educación primaria. Esta evaluación ha sido llevada a cabo por el Instituto de Evaluación y los organismos correspondientes de las Administraciones educativas, de acuerdo con el artículo 144 de la LOE.
- Se han incluido datos de los rendimientos medios en comprensión lectora, matemáticas y ciencias del estudio PISA 2009, tanto por país (capítulo H1) como para las comunidades autónomas que han ampliado muestra (capítulo C2).

La información del presente volumen viene referida al curso escolar 2008-09, último período para el que se dispone de cifras estadísticas completas y con carácter definitivo. No obstante, se ha incluido también información sobre la evolución de determinados indicadores estadísticos a lo largo del último decenio/quinquenio.

El principal nivel de desagregación para el que se presenta la información de esta publicación es el de comunidades autónomas, lo que permite conocer las características de la educación en cada comunidad y comparar e identificar de forma objetiva las diversas situaciones que puedan existir en las distintas comunidades.

El ámbito de la publicación es el sector educación considerado en sentido amplio, tal y como se define en la Clasificación Internacional Normalizada de la Educación (CINE), que abarca desde la educación inicial de los primeros años hasta la formación a lo largo de la vida, siempre que las actividades que se incluyan como educativas supongan “la existencia de una comunicación organizada y continuada, destinada a suscitar el aprendizaje”. La adaptación a la realidad española de la definición y clasificación internacional ha sido efectuada utilizando la Clasificación Nacional de la Educación (CNED-2000), que considera como educación tanto los programas regulados por el sistema educativo como la formación profesional ocupacional, la formación permanente y continua y otras enseñanzas fuera del sistema educativo.

El contenido de la publicación es exclusivamente de tipo cuantitativo, basado en su mayor parte en resúmenes y en indicadores estadísticos cuya principal orientación es descriptiva. La utilización de indicadores presenta ventajas frente a las cifras absolutas, ya que suelen ser medidas relativas que expresan la información de forma concisa, con lo que facilitan la detección de los aspectos más significativos y, por otra parte, permiten el análisis comparativo en el tiempo y en el espacio. En el caso de esta publicación, se han considerado como características básicas de clasificación orientadas hacia el análisis comparativo: las comunidades autónomas, la titularidad pública y privada de los centros y la variable sexo.

Por su contenido, orientación y estructura, esta publicación viene a complementar otros tipos de publicaciones del Ministerio de Educación que contienen información sobre la educación en España, tales como:

- Las estadísticas específicas de la educación, que proporcionan los datos de base de forma exhaustiva y detallada, fundamentalmente en cifras absolutas.
- Los informes sobre la situación del sistema educativo, que suelen basarse en información de tipo normativo y explicativo junto con información estadística, como apoyo a los comentarios.
- Los sistemas de indicadores de la educación, al modo del establecido por la OCDE y en el *Sistema Estatal de Indicadores de la Educación*, que presentan una selección de indicadores de tipo cuantitativo y cualitativo, organizados y orientados hacia una finalidad evaluadora del sistema educativo.

La información utilizada en la elaboración de esta edición proviene de estadísticas oficiales, la mayoría de las cuales figuran en el Plan Estadístico Nacional, tanto en lo que respecta a estadísticas de la edu-

cación y de la formación, propiamente dichas, como a otras estadísticas que proporcionan datos relacionados con las mismas. Las fuentes de procedencia son diversas, debiéndose mencionar:

- Las estadísticas elaboradas por la Oficina de Estadística del Ministerio de Educación en cooperación con los correspondientes servicios de las Consejerías/Departamentos de Educación de las comunidades autónomas (Estadística de las Enseñanzas no universitarias, Estadística de la Sociedad de la información y la comunicación en los centros docentes, Estadística del Gasto público en educación, Estadística de Becas).
- Las estadísticas e información elaborada por otras unidades del Ministerio (Estadística del Alumnado Universitario y Estadística de Personal de las Universidades; Estadística de Programas Educativos Europeos; Estadística de la Educación en el exterior; Resultados de la Evaluación General de Diagnóstico de Cuarto Curso de Educación Primaria 2009).
- Las estadísticas provenientes del Instituto Nacional de Estadística (Encuesta de Población Activa y su Módulo ad-hoc 2009 de *Incorporación de los jóvenes al mercado laboral*, Estimaciones de Población actual, Explotación estadística del Padrón Municipal, Estadística de Enseñanza Universitaria y de Otras Enseñanzas, Encuesta de Condiciones de vida, Contabilidad Regional, Encuesta de Presupuestos Familiares y Encuesta sobre Equipamiento y Uso de Tecnologías de la Información y Comunicación en los hogares).
- Las estadísticas del Ministerio de Trabajo e Inmigración (Estadística de la Formación para el Empleo y Encuesta de Calidad de Vida en el Trabajo).
- Las estadísticas de otros ministerios (Ministerio de Sanidad y Política Social, Formación sanitaria Especializada; Ministerio de Interior, Formaciones de la Escala de Cabos y Guardias de la Guardia Civil y de la Escala Básica del Cuerpo Nacional de Policía; Presidencia del Gobierno – Consejo Superior de Deportes, Formación de Entrenadores Deportivos ...).
- Las estadísticas de EUROSTAT (incluye Indicadores Estructurales/Seguimiento de los objetivos de los sistemas educativos de la UE y otros datos estadísticos).
- Las estadísticas de la OCDE (Proyecto de Indicadores internacionales de la educación y Estudio PISA 2009).

SÍMBOLOS UTILIZADOS

".." Datos no disponibles

"0" ó "-" Valor nulo

"x" Los datos están incluidos en otra rúbrica

SISTEMA EDUCATIVO ESPAÑOL

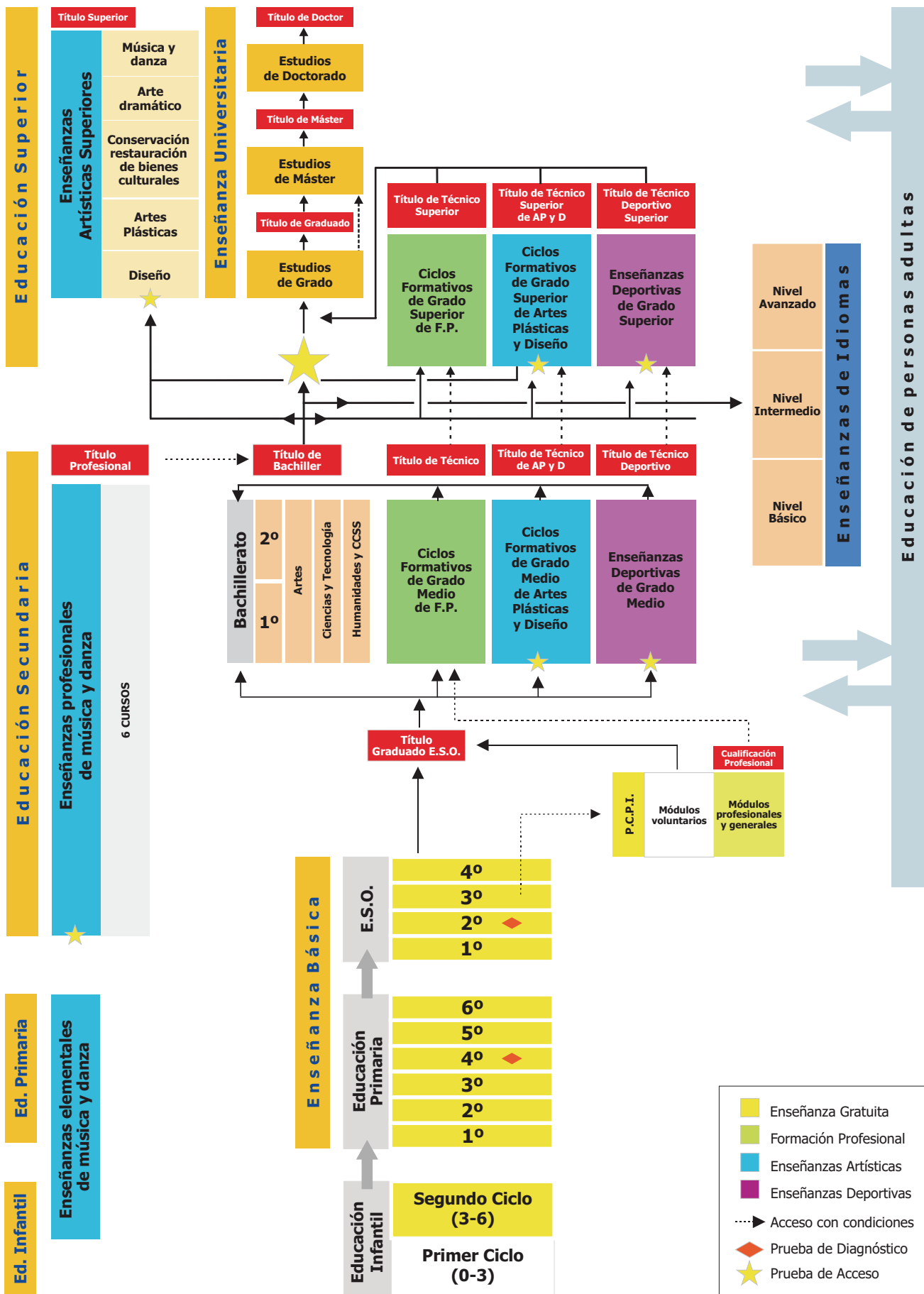

- Enseñanza Gratuita
- Formación Profesional
- Enseñanzas Artísticas
- Enseñanzas Deportivas
- > Acceso con condiciones
- ◆ Prueba de Diagnóstico
- ★ Prueba de Acceso

A. CONTEXTO DE LA EDUCACIÓN

A1. El contexto geográfico, demográfico y económico de la educación

A1. EL CONTEXTO GEOGRÁFICO, DEMOGRÁFICO Y ECONÓMICO DE LA EDUCACIÓN

A1.0. Contenido, notas explicativas y fuentes de información

Se presentan en este capítulo distintos indicadores relacionados con factores contextuales que pueden influir en la actividad y en la situación de la educación. La información presentada es la siguiente:

- En las tablas A1.1 y A1.2, especialmente en esta última, se ofrece una selección de datos estadísticos indicativos del *contexto geográfico, demográfico y económico*, junto con un *resumen de indicadores significativos de la propia actividad educativa* y que aparecerán desarrollados en posteriores capítulos. Se pretende facilitar una visión conjunta y relacionable sobre la situación de la educación y su contexto en cada una de las comunidades autónomas. A partir de la información contenida en la tabla A1.2 se han elaborado los gráficos A1.5 a A1.8, en los cuales se representan algunas relaciones entre indicadores de contexto y de la actividad educativa.
- En la tabla A1.3, se proporciona el *nivel de formación de la población de 25 a 64 años*, indicador que expresa el *stock de capital humano* disponible en cada comunidad autónoma.
- En la tabla A1.4, figura el *peso que tiene la población joven (0 a 29 años)*, así como la distribución de esta población en grupos sexenales, ajustándose los cuatro primeros grupos a las edades teóricas de los niveles educativos del sistema. Completando la tabla A1.4, se facilita el gráfico A1.9 donde se muestra la estructura de la población de 0 a 24 años por sexo y edad y el nivel de escolarización existente en cada una de estas edades en el curso 2008-09, a través de las pirámides normalizadas de la población de cada comunidad autónoma.

Se facilitan las siguientes precisiones técnicas sobre los datos estadísticos de este capítulo:

- El *porcentaje de población rural* se ha calculado como porcentaje de población en municipios menores de 2.000 habitantes. Para las comunidades autónomas Principado de Asturias, Galicia y Región de Murcia se refiere al porcentaje de población en entidades singulares de población menores de 2.000 habitantes.
- La *tasa de actividad* se define como el porcentaje de población de 16 y más años de edad que satisface las condiciones necesarias para su inclusión entre las personas ocupadas o paradas.
- La *tasa de paro* se define como el porcentaje de población activa que está sin trabajo, en busca de trabajo y disponible para trabajar.
- El porcentaje de *población que ha completado estudios postobligatorios* se define como el porcentaje de población de 16 y más años con estudios de secundaria segunda etapa (bachiller y titulaciones de formación profesional) y titulaciones de enseñanza superior.
- La *tasa neta de escolarización* se define como la relación entre el alumnado de una edad, o grupo de edad que cursa la enseñanza considerada, respecto al total de población de la misma edad, o grupo de edad.
- La *esperanza de vida escolar a los 6 años en enseñanzas de Régimen General no universitarias* indica el número medio de años de escolarización a partir de los 6 años en el sistema educativo no universitario, de acuerdo al nivel de escolarización existente en cada edad en el curso al que está referida la información. En este indicador no se tienen en cuenta los años de escolarización en E. Infantil ni en la modalidad de Educación a distancia, aunque sí se incluyen los Ciclos Formativos de Artes Plásticas y Diseño de las enseñanzas de Régimen Especial.
- La *tasa de idoneidad en la edad del alumnado* se define como el porcentaje de alumnado que se encuentra matriculado en el curso que teóricamente corresponde a su edad.
- La *tasa bruta de graduados* se ha calculado como la relación entre el alumnado que termina las enseñanzas conducentes a las titulaciones citadas, independientemente de su edad, con la población total de la edad teórica a la que se debería terminar esa enseñanza/titulación.
- La *tasa bruta de población que supera la prueba de acceso a la universidad* es la relación entre el total de aprobados de las convocatorias de junio y septiembre respecto a la población de la edad teórica al comienzo del curso escolar de referencia. Para el cálculo de este indicador no se consideran las pruebas de acceso para mayores de 25 años.
- El contenido de las distintas categorías de *nivel de formación de la población adulta*, que se presentan en la tabla A1.3, se corresponden con el establecido en la Clasificación Nacional de Educación (CNED), y es el siguiente:

A1. EL CONTEXTO GEOGRÁFICO, DEMOGRÁFICO Y ECONÓMICO DE LA EDUCACIÓN

- *Inferior a primera etapa de E. Secundaria:* Población que no ha completado la Educación Secundaria primera etapa. Incluye por lo tanto, desde analfabetos a personas que han completado bastantes años de escolaridad, aunque sin finalizar la equivalente a la escolaridad obligatoria.
- *Primera etapa de E. Secundaria:* Graduado en Secundaria, Graduado Escolar, Bachiller Elemental y Certificado de Escolaridad. Incluye también la población que ha completado los programas de formación e inserción laboral correspondientes a este nivel.
- *Segunda etapa de E. Secundaria:* Bachiller, título de Técnico (Ciclos Formativos de Grado Medio), Técnico Auxiliar (F.P. I) y titulaciones equivalentes o asimilables. Incluye también la población que ha completado los programas de formación e inserción laboral correspondientes a este nivel.
- *E. Superior y Doctorado:* Doctor, Licenciado, Diplomado universitario, Técnico Superior (Ciclos Formativos de Grado Superior), Técnico Especialista (F.P. II) y titulaciones equivalentes o asimilables.
- El *P.I.B. per cápita* representado en los gráficos A1.5 y A1.6 se expresa para cada comunidad autónoma como su relación porcentual con el P.I.B. per cápita de España.
- En las *pirámides de población* del gráfico A1.9 se representa la distribución de la población de 0 a 24 años por sexo y edad, obteniendo de esta forma una representación normalizada para el conjunto de comunidades autónomas.

Fuentes de Información:

- *Revisión del Padrón Municipal a 1 de enero de 2009.* INE. (tabla A1.2: Población total, Densidad de población y Porcentaje de población rural).
- *Estimaciones de la población actual calculadas a partir del Censo de Población 2001.* INE. (información de base para elaboración de la tabla A1.4. y Porcentaje de población de 0 a 29 años de tabla A1.2).
- *Contabilidad Regional de España del INE. Base 2000:* estimación provisional P.I.B. per cápita año 2009.
- *Encuesta de Población Activa (EPA).* INE, media anual 2009: Tasa de actividad y Tasa de desempleo, y Población por nivel de formación (A1.3).
- *Estadística de la Enseñanza en España niveles no universitarios.* Curso 2008-09. Ministerio de Educación.
- *Estadística de Estudiantes Universitarios (datos provisionales) y Estadística de Personal de Universidades.* Curso 2008-09. S.G. de Análisis, Estudios y Prospectiva Universitaria del Ministerio de Educación.
- *Estadística de la Enseñanza Universitaria (Pruebas de Acceso a la Universidad).* Curso 2008-09. INE.

A1.1 La población y el alumnado

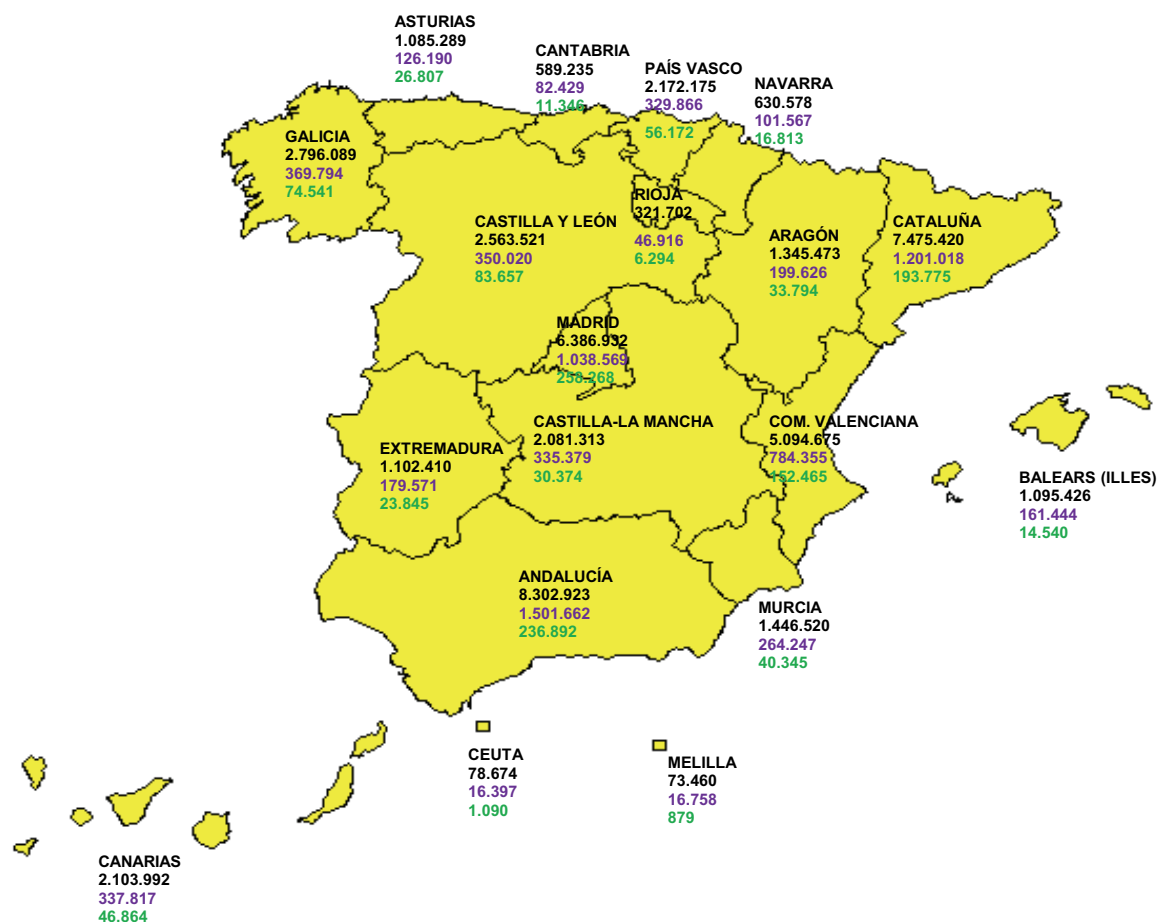

ESPAÑA

Población: 46.745.807

Alumnado de enseñanzas de régimen general no universitarias: 7.443.625

Alumnado de enseñanza universitaria (1): 1.504.276

(1) Incluye el alumnado de Primer, Segundo y Tercer ciclo, Máster oficial y Grados

A1.2. La educación y el contexto

(continúa)

	Extensión Territorial (Km2)	Población total	Densidad de población	Porcentaje de población de 0 a 29 años	Porcentaje de población rural	PIB per cápita (euros)	Tasa de actividad	Tasa de paro	% de población adulta que ha completado estudios post-obligatorios (1)
TOTAL	505.938	46.745.807,0	92,4	33,4	9,8	22.886	59,9	18,0	51,8
Andalucía	87.598	8.302.923,0	94,8	36,9	3,3	17.485	58,3	25,4	43,9
Aragón	47.720	1.345.473,0	28,2	30,4	16,9	24.639	59,0	12,8	58,3
Asturias (Principado de)	10.604	1.085.289,0	102,4	26,2	26,9	21.523	52,0	13,4	54,2
Balears (Illes)	4.992	1.095.426,0	219,5	35,3	1,6	24.510	65,6	18,0	48,4
Canarias	7.447	2.103.992,0	282,5	35,6	0,5	19.867	62,1	26,2	47,7
Cantabria	5.321	589.235,0	110,7	30,1	8,4	23.343	56,8	12,0	54,6
Castilla y León	94.226	2.563.521,0	27,2	28,6	26,4	22.314	54,6	13,8	52,2
Castilla-La Mancha	79.462	2.081.313,0	26,2	34,6	15,2	17.208	57,7	18,8	42,9
Cataluña	32.113	7.475.420,0	232,8	32,9	4,8	26.831	62,7	16,3	52,4
Comunitat Valenciana	23.255	5.094.675,0	219,1	33,9	4,1	20.259	61,3	21,2	49,7
Extremadura	41.582	1.102.410,0	26,5	34,3	19,8	16.301	53,8	20,6	38,8
Galicia	29.574	2.796.089,0	94,5	28,7	51,2	19.995	55,2	12,6	48,6
Madrid (Comunidad de)	8.028	6.386.932,0	795,6	34,1	0,7	30.029	64,8	14,0	64,8
Murcia (Región de)	11.313	1.446.520,0	127,9	38,2	14,6	18.619	61,6	20,7	44,7
Navarra (Comunidad Foral de)	10.390	630.578,0	60,7	31,9	14,5	29.598	60,6	10,9	60,0
País Vasco	7.235	2.172.175,0	300,2	28,4	5,3	30.703	57,4	11,0	64,9
Rioja (La)	5.045	321.702,0	63,8	31,6	13,2	24.754	60,0	12,8	57,1
Ceuta	19	78.674,0	4.038,7	40,8	0,0	22.208	57,1	18,9	40,7
Melilla	13	73.460,0	5.478,0	43,3	0,0	21.250	52,9	24,2	40,7

(1) El dato de Ceuta y Melilla corresponde a la situación conjunta para ambas ciudades autónomas

A1.2. La educación y el contexto

(continuación)

ENSEÑANZA DE RÉGIMEN GENERAL NO UNIVERSITARIA

Alumnado		Profesorado		N.º medio alumnos /unidad en E. Primaria	Tasas netas de escolarización		Esperanza de escolarización a los 6 años	Tasa de idoneidad a los 12 años	Tasa bruta de graduados (1)		
Total	% Enseñanza pública	Ambos sexos	% Mujeres		2 años	17 años			Bachillerato	Técnico	
TOTAL	7.443.625	67,3	667.287	69,3	21,1	43,0	77,8	12,8	83,5	44,7	16,8
Andalucía	1.501.662	75,0	121.317	65,2	21,9	44,8	75,7	12,7	82,2	40,4	19,4
Aragón	199.626	65,8	18.560	69,2	19,4	55,4	81,1	12,9	81,0	44,2	19,9
Asturias (Principado de)	126.190	69,3	13.532	69,1	18,7	18,5	87,5	13,1	83,8	57,6	20,3
Baleares (Illes)	161.444	64,5	15.149	72,0	23,3	18,5	63,3	11,5	75,0	30,9	12,5
Canarias	337.817	77,3	28.250	68,6	21,4	..	75,9	12,4	76,5	38,6	14,4
Cantabria	82.429	66,7	8.611	67,3	19,3	58,3	87,3	13,1	86,0	48,5	21,1
Castilla y León	350.020	66,9	35.232	66,8	17,6	21,9	86,5	13,3	81,4	52,9	17,7
Castilla-La Mancha	335.379	82,5	33.237	65,0	19,0	4,4	76,1	12,6	78,6	40,2	13,5
Cataluña	1.201.018	63,0	108.760	75,0	22,9	59,1	77,9	12,8	90,2	43,0	18,8
Comunitat Valenciana	784.355	67,4	71.849	67,7	21,5	31,7	71,8	12,4	85,6	40,5	17,2
Extremadura	179.571	78,9	16.838	63,8	17,8	4,9	77,3	12,8	82,9	43,8	15,2
Galicia	369.794	72,1	37.578	67,7	18,0	35,1	81,6	13,1	84,3	53,9	18,7
Madrid (Comunidad de)	1.038.569	53,7	86.502	73,5	23,0	61,6	77,7	12,4	82,6	50,2	10,8
Murcia (Región de)	264.247	72,7	23.764	66,6	21,2	30,2	74,6	12,6	77,8	41,9	12,6
Navarra (Comunidad Foral de)	101.567	66,1	9.649	68,3	19,3	57,4	86,9	12,9	83,7	44,4	19,1
País Vasco	329.866	49,6	31.448	71,7	20,1	96,3	95,5	13,4	88,1	63,8	20,1
Rioja (La)	46.916	66,5	4.174	66,3	21,7	11,9	74,9	12,7	86,1	47,0	20,0
Ceuta	16.397	74,8	1.459	64,6	24,5	11,3	75,9	12,9	71,3	30,1	9,0
Melilla	16.758	83,1	1.378	66,3	26,0	35,0	74,7	12,8	82,1	39,1	11,3

(1) Datos del curso 2007-08.

A1.2. La educación y el contexto

(conclusión)

ENSEÑANZA UNIVERSITARIA								
Alumnado (1)	Profesorado (2)		Tasa bruta de población que supera la prueba de acceso a la universidad	Tasa neta de escolarización (18-22 años)	Tasa bruta de graduados (3)			
	Total	Ambos sexos			% Mujeres	Diplomatura	Licenciatura	Máster Oficial
TOTAL	1.504.276	107.930	36,6	38,5	26,8	17,6	18,1	2,5
Andalucía	236.892	17.273	34,8	33,2	23,7	15,4	13,3	1,6
Aragón	33.794	3.510	39,1	41,8	26,5	17,2	12,7	2,3
Asturias (Principado de)	26.807	2.081	36,2	48,7	28,4	20,4	17,0	0,5
Balears (Illes)	14.540	1.202	38,3	28,6	10,8	10,0	3,8	1,0
Canarias	46.864	3.358	35,2	33,9	16,9	10,7	8,9	0,4
Cantabria	11.346	1.193	30,8	40,5	20,5	17,6	10,9	0,5
Castilla y León	83.657	7.949	39,2	44,9	34,4	29,1	23,1	4,9
Castilla-La Mancha	30.374	2.313	37,4	38,2	13,9	13,5	6,1	0,2
Cataluña	193.775	17.454	37,1	38,0	27,9	16,2	17,9	3,6
Comunitat Valenciana	152.465	11.918	34,5	36,5	26,2	16,4	16,2	3,1
Extremadura	23.845	1.876	35,7	39,1	18,4	17,1	8,9	1,1
Galicia	74.541	5.285	33,9	40,3	26,6	15,8	16,4	3,0
Madrid (Comunidad de)	258.268	20.487	37,7	39,7	40,5	19,7	29,4	3,0
Murcia (Región de)	40.345	3.145	32,2	38,6	23,8	17,5	12,8	2,8
Navarra (Comunidad Foral de)	16.813	1.601	36,9	41,1	34,7	17,7	27,7	5,6
País Vasco	56.172	5.207	39,9	53,2	33,9	23,2	24,7	3,2
Rioja (La)	6.294	486	39,5	39,2	14,6	17,0	14,0	0,1
Ceuta (4)	1.090	x	x	x	11,9	x	x	-
Melilla (4)	879	x	x	x	10,4	x	x	-
Universidades no presenciales	195.515	1.592	44,8	-	-	-	-	-

(1) Se incluye el alumnado de 1.º, 2.º y 3.º ciclo universitario, Máster oficial y Grados.

(2) No se incluye el profesorado de centros adscritos. El profesorado está clasificado por comunidad autónoma de ubicación del rectorado de la universidad

(3) Datos del curso 2007-08. Los titulados universitarios se han clasificado por ubicación del rectorado de la universidad. Por este motivo, la tasa de Andalucía engloba Ceuta y Melilla, y la de la Comunidad de Madrid la provincia de Guadalajara.

(4) El profesorado de los centros propios de la universidad está incluido en Andalucía, ya que pertenecen a universidades de dicha Comunidad Autónoma

A1.3. El nivel de formación de la población. Año 2009

	Inferior a 1.ª etapa E. Secundaria		1.ª etapa E. Secundaria		2.ª etapa E. Secundaria		E. Superior y Doctorado	
	Pob. 25 a 64 años	Pob. 25 a 34 años	Pob. 25 a 64 años	Pob. 25 a 34 años	Pob. 25 a 64 años	Pob. 25 a 34 años	Pob. 25 a 64 años	Pob. 25 a 34 años
AMBOS SEXOS								
TOTAL	20,4	8,9	27,8	27,0	22,1	25,9	29,7	38,2
Andalucía	24,2	9,4	31,8	33,6	19,0	24,5	24,9	32,5
Aragón	19,5	8,2	22,3	19,9	26,7	32,6	31,6	39,3
Asturias (Principado de)	17,2	5,0	28,6	25,5	21,9	25,5	32,2	44,1
Baleares (Illes)	16,9	7,5	34,7	34,8	26,5	33,0	21,9	24,7
Canarias	23,7	10,9	28,6	28,5	24,2	30,9	23,5	29,7
Cantabria	15,8	3,9	29,7	28,1	21,1	23,8	33,5	44,2
Castilla y León	21,2	7,8	26,6	24,9	21,0	26,2	31,2	41,2
Castilla-La Mancha	25,9	10,8	31,2	31,8	19,3	23,7	23,6	33,8
Cataluña	24,5	14,2	23,1	23,6	22,3	23,3	30,1	38,9
Comunitat Valenciana	19,8	7,6	30,5	30,1	23,2	27,6	26,5	34,7
Extremadura	20,9	4,0	40,3	40,4	16,2	21,2	22,5	34,4
Galicia	17,3	4,7	34,1	29,0	18,7	23,8	29,9	42,4
Madrid (Comunidad de)	14,5	6,4	20,8	19,1	26,7	29,2	38,0	45,4
Murcia (Región de)	23,1	14,5	32,2	33,7	20,7	23,4	24,0	28,4
Navarra (Comunidad Foral de)	12,3	5,2	27,7	15,6	24,0	30,0	36,0	49,2
País Vasco	11,5	3,3	23,6	14,7	21,3	21,1	43,6	60,8
Rioja (La)	17,2	7,8	25,6	21,6	22,2	27,8	34,9	42,7
Ceuta y Melilla	32,3	24,9	26,9	31,8	16,5	16,6	24,1	26,3
HOMBRES								
TOTAL	19,7	10,1	29,4	30,8	22,2	25,9	28,7	33,3
Andalucía	23,2	11,1	33,6	37,1	19,0	24,2	24,1	27,6
Aragón	18,6	9,4	23,2	23,7	27,2	31,7	31,0	35,1
Asturias (Principado de)	15,6	5,6	29,9	30,0	22,4	26,5	32,1	37,9
Baleares (Illes)	16,1	7,7	38,1	40,2	26,4	31,8	19,3	20,3
Canarias	24,4	13,9	30,0	30,7	23,7	28,3	21,9	27,1
Cantabria	15,1	4,6	31,8	33,1	20,0	21,3	33,1	41,1
Castilla y León	21,3	9,1	29,1	28,2	21,3	28,4	28,3	34,3
Castilla-La Mancha	25,4	13,2	33,2	35,4	19,7	22,8	21,8	28,5
Cataluña	24,5	16,1	24,7	26,2	21,5	23,2	29,3	34,4
Comunitat Valenciana	18,6	8,3	32,8	36,3	23,1	26,1	25,4	29,3
Extremadura	20,5	5,0	42,1	46,2	16,3	19,7	21,1	29,0
Galicia	15,8	5,6	36,4	34,7	19,8	25,7	28,0	34,0
Madrid (Comunidad de)	13,1	6,4	21,2	21,5	27,4	29,9	38,4	42,3
Murcia (Región de)	22,5	15,2	32,8	37,4	20,8	23,0	23,9	24,3
Navarra (Comunidad Foral de)	12,0	5,7	30,2	20,9	24,3	30,3	33,6	43,4
País Vasco	10,4	4,0	23,8	17,9	21,8	24,1	44,0	54,1
Rioja (La)	16,3	7,1	28,0	24,7	22,6	29,6	33,1	38,6
Ceuta y Melilla	26,8	24,5	31,7	36,4	16,6	17,3	24,9	22,7
MUJERES								
TOTAL	21,1	7,6	26,2	23,0	22,0	25,9	30,7	43,5
Andalucía	25,2	7,6	30,1	29,9	19,0	24,7	25,7	37,7
Aragón	20,3	6,8	21,3	15,6	26,3	33,6	32,2	43,9
Asturias (Principado de)	18,8	4,3	27,4	20,8	21,5	24,4	32,3	50,5
Baleares (Illes)	17,7	7,3	31,0	29,0	26,6	34,2	24,7	29,6
Canarias	23,0	7,7	27,2	26,3	24,7	33,5	25,0	32,4
Cantabria	16,4	3,1	27,5	23,0	22,2	26,3	34,0	47,7
Castilla y León	21,0	6,3	24,0	21,3	20,6	23,8	34,3	48,6
Castilla-La Mancha	26,4	8,1	29,2	27,7	18,9	24,7	25,5	39,6
Cataluña	24,5	12,3	21,5	20,8	23,1	23,4	31,0	43,6
Comunitat Valenciana	21,0	6,7	28,1	23,5	23,3	29,2	27,6	40,6
Extremadura	21,4	2,9	38,4	34,3	16,2	22,8	24,0	39,9
Galicia	18,9	3,9	31,8	23,2	17,5	21,8	31,8	51,1
Madrid (Comunidad de)	15,8	6,4	20,4	16,6	26,1	28,4	37,7	48,6
Murcia (Región de)	23,9	13,7	31,5	29,5	20,5	23,8	24,1	33,1
Navarra (Comunidad Foral de)	12,6	4,6	25,1	10,0	23,7	29,8	38,6	55,7
País Vasco	12,7	2,6	23,4	11,4	20,8	18,1	43,2	67,9
Rioja (La)	18,5	9,1	23,0	18,1	22,0	25,9	36,7	47,3
Ceuta y Melilla	37,9	25,9	22,1	26,9	16,3	16,7	23,4	30,6

A1.4. La estructura de la población joven (1)

	Porcentaje de población de 0 a 29 años	Porcentaje respecto a la población de 0 a 29 años				
		De 0 a 5	De 6 a 11	De 12 a 17	De 18 a 23	De 24 a 29
TOTAL	33,4	18,9	17,1	16,9	20,0	27,1
Andalucía	36,9	18,5	17,1	17,8	20,6	25,9
Aragón	30,4	18,3	16,9	16,9	20,2	27,7
Asturias (Principado de)	26,2	16,4	15,6	16,0	21,2	30,8
Baleares (Illes)	35,3	19,3	17,2	16,6	19,7	27,1
Canarias	35,6	17,8	17,4	17,2	20,5	27,1
Cantabria	30,1	18,1	16,2	16,0	20,4	29,4
Castilla y León	28,6	16,7	16,0	17,2	21,5	28,5
Castilla-La Mancha	34,6	17,4	17,0	18,0	21,0	26,7
Cataluña	32,9	20,2	17,6	16,3	18,9	26,9
Comunitat Valenciana	33,9	19,0	17,1	16,7	19,6	27,6
Extremadura	34,3	16,9	16,8	18,9	22,2	25,3
Galicia	28,7	16,5	15,5	16,8	21,3	30,0
Madrid (Comunidad de)	34,1	20,3	17,1	16,1	19,2	27,2
Murcia (Región de)	38,2	19,9	17,2	16,8	19,5	26,6
Navarra (Comunidad Foral de)	31,9	20,0	18,2	16,8	18,8	26,2
País Vasco	28,4	19,5	17,6	16,4	19,2	27,3
Rioja (La)	31,6	18,8	17,0	16,5	19,8	28,0
Ceuta	40,8	20,9	18,2	18,6	20,2	22,1
Melilla	43,3	22,5	18,6	18,9	19,2	20,8

(1) Estimaciones de la Población Actual del INE.

A1.5. El P.I.B. per cápita y el porcentaje de enseñanza pública no universitaria

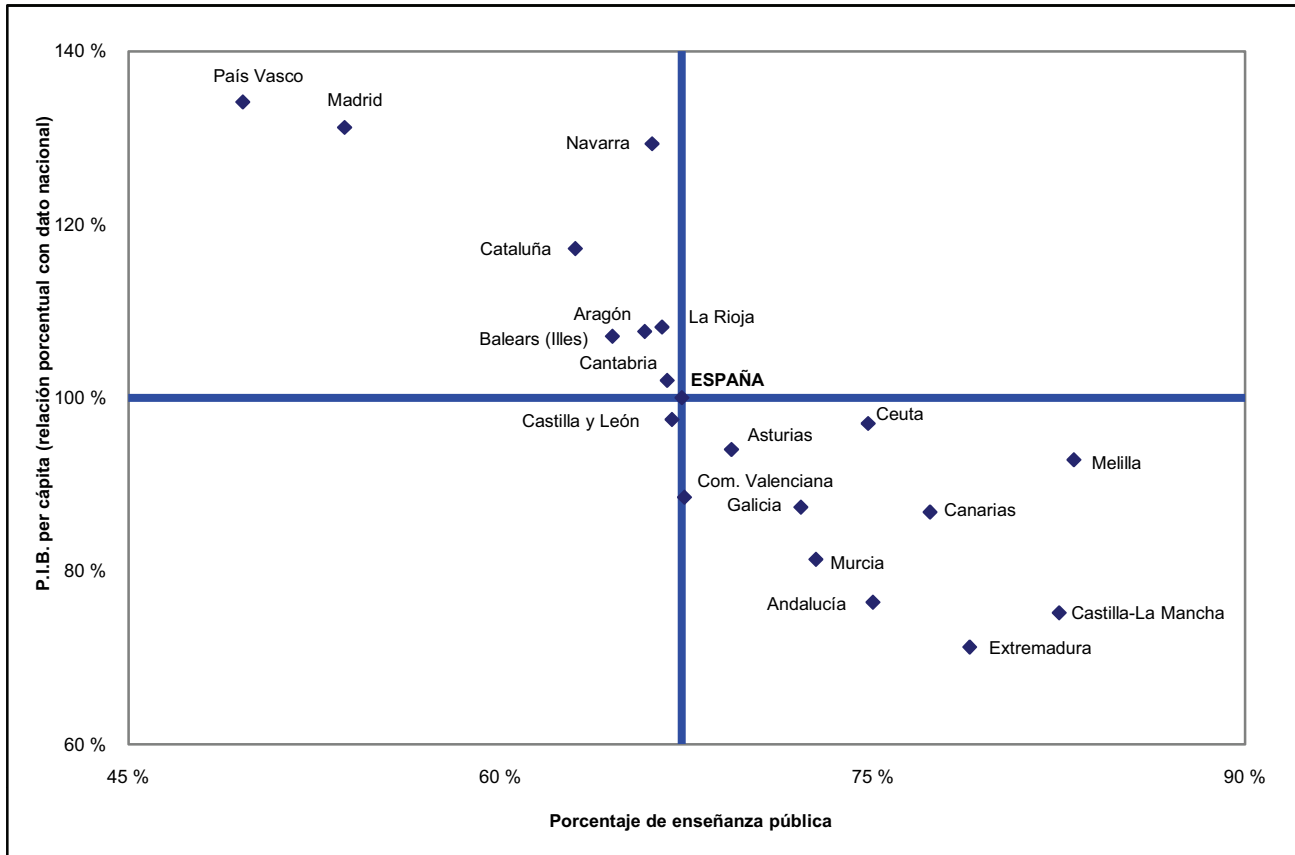

A1.6. El P.I.B. per cápita y la tasa bruta de población que supera la prueba de acceso a la universidad

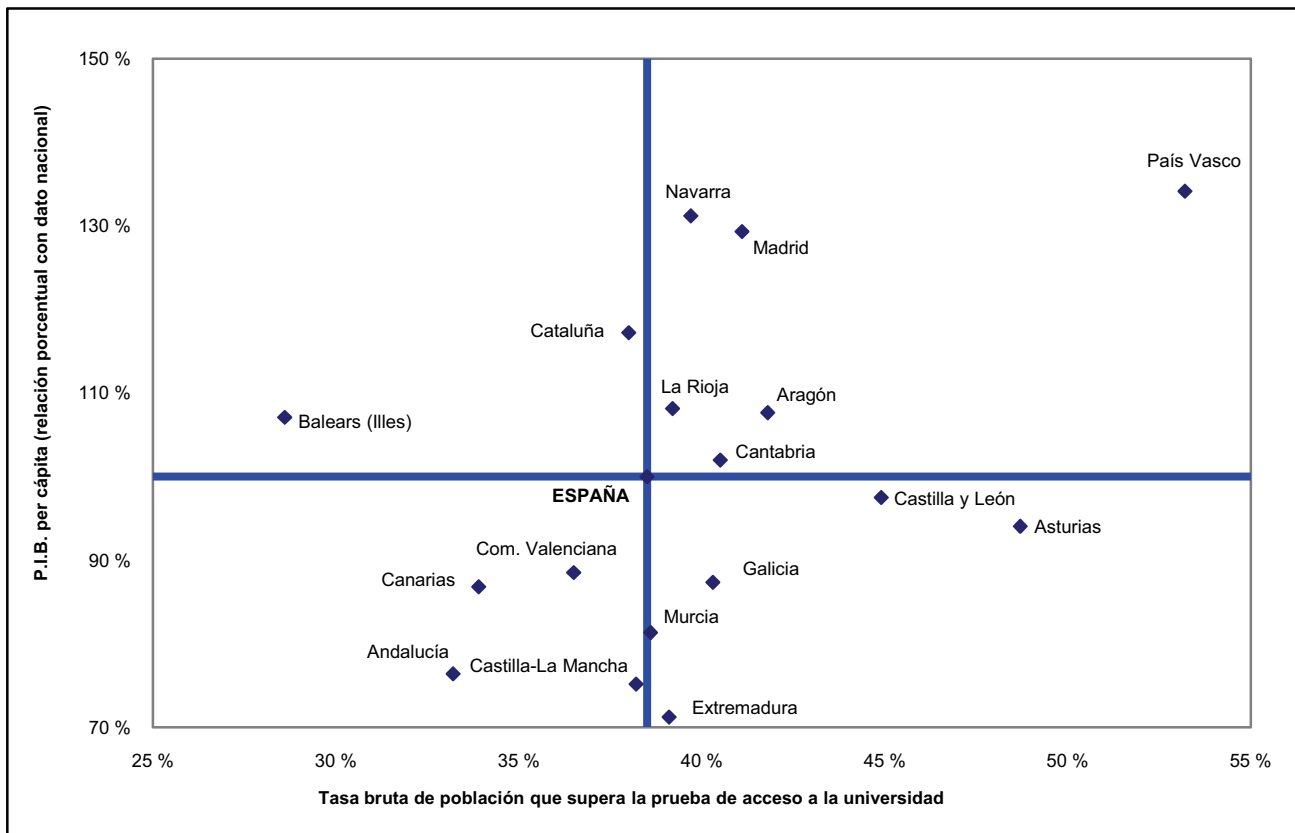

A1.7. El porcentaje de población rural y el número medio de alumnos por unidad en E. Primaria

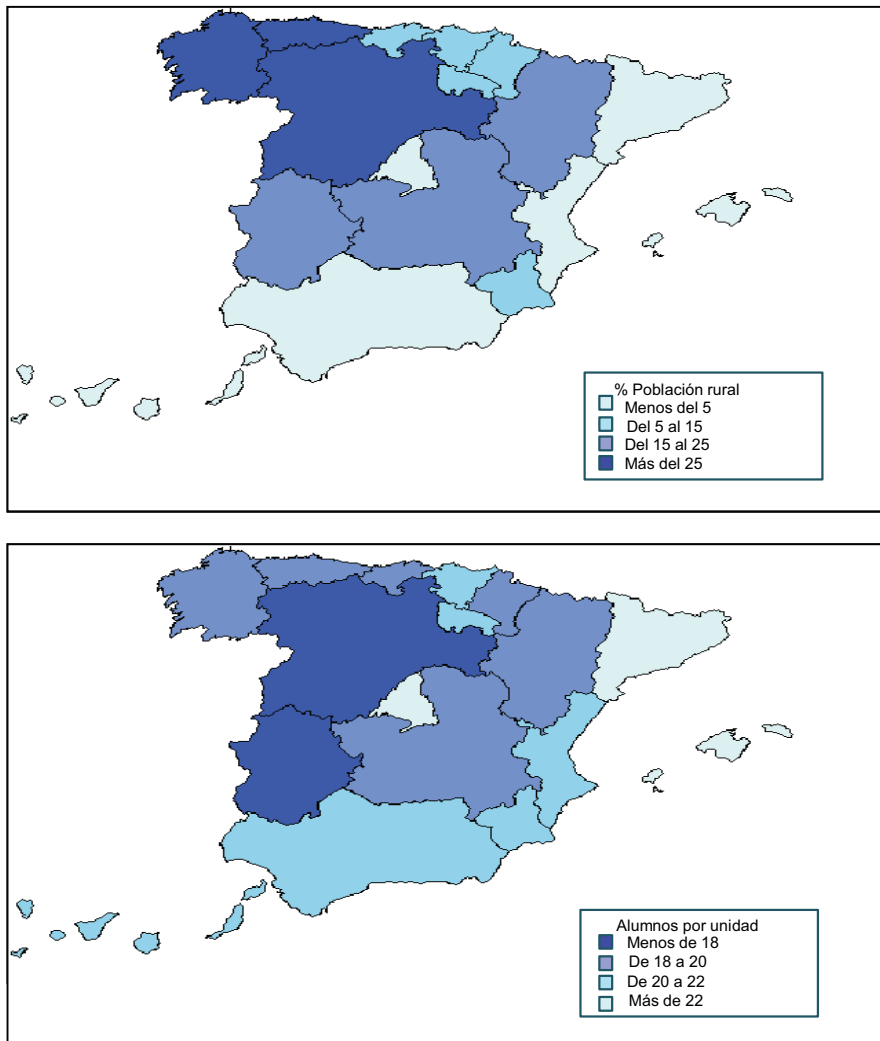

A1.8. El porcentaje de población adulta que ha completado estudios postobligatorios y la tasa de graduados en secundaria postobligatoria en el curso 2007-08 en secundaria postobligatoria

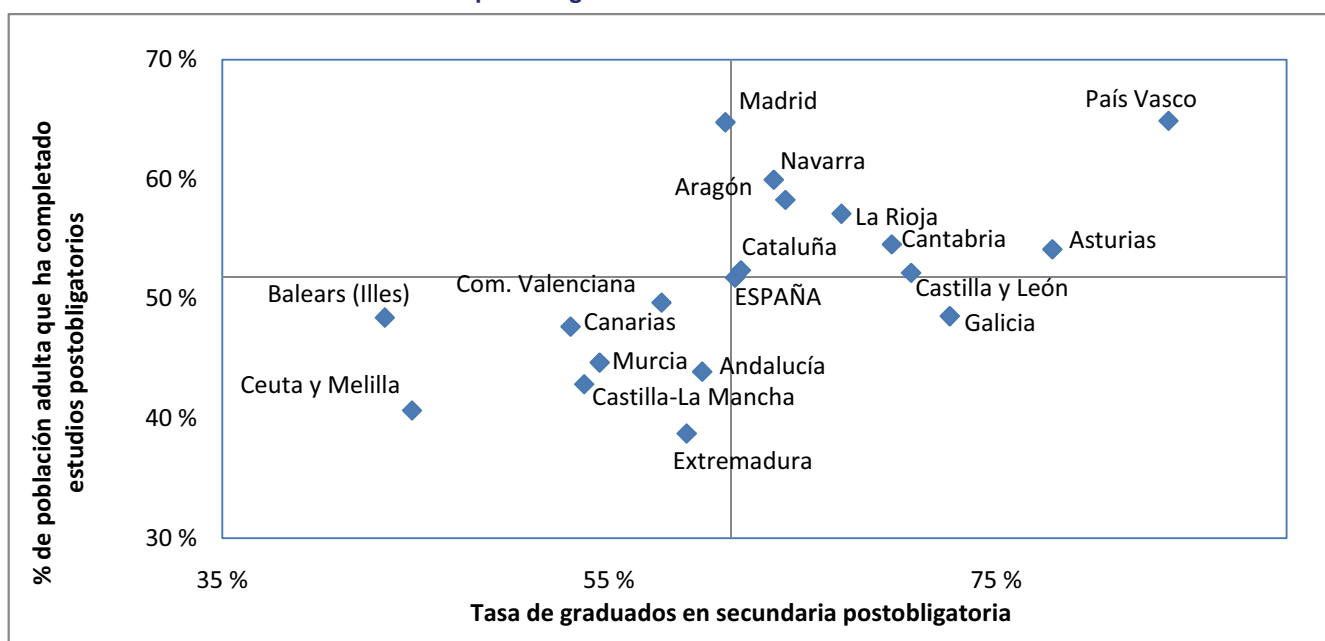

A1.9. Escolarización de la población (miles de personas) por edad y sexo

(continúa)

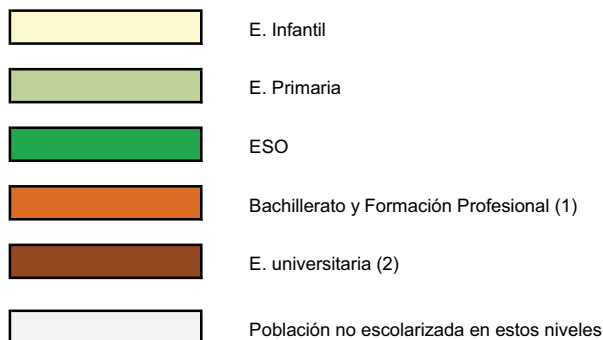
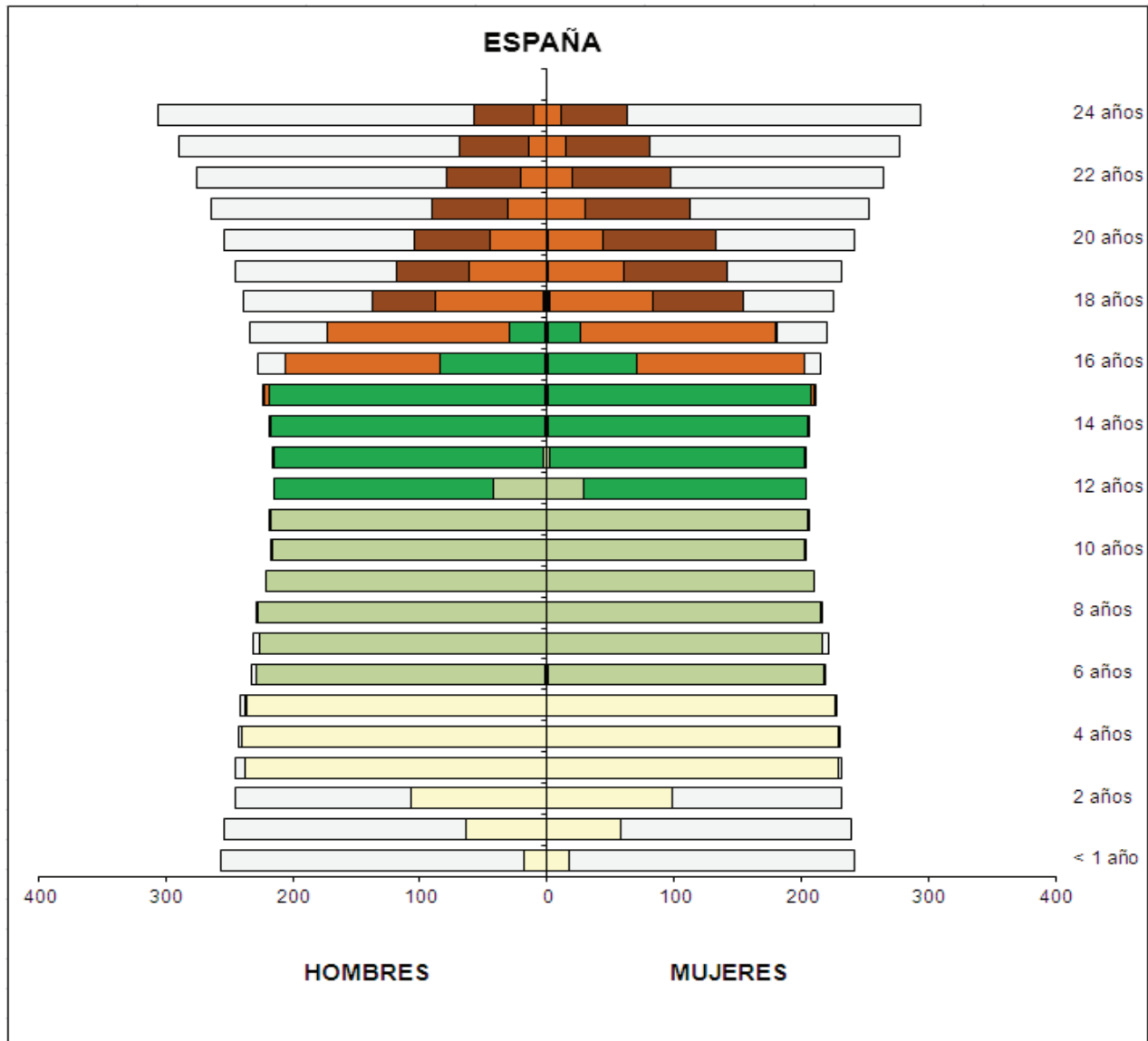

(1) Incluye Bachilleratos (Régimen Ordinario, Régimen Adultos y a distancia), Programas de Garantía Social y Programas de Cualificación Profesional Inicial, Ciclos Formativos de F.P. (Régimen Ordinario, Régimen Adultos y a distancia), Ciclos Formativos de Artes Plásticas y Diseño y EE. Deportivas.

(2) Incluye Primer, Segundo y Tercer Ciclo, Máster Oficial, Grados y EE. De Régimen Especial Superior (Conservación, Cerámica, Diseño, Vidrio, Música, Danza y Arte Dramático).

A1.9. Escolarización de la población (miles de personas) por edad y sexo

(continuación)

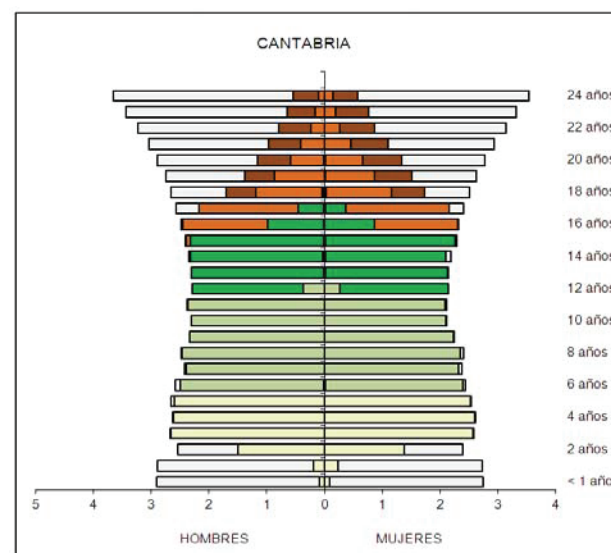
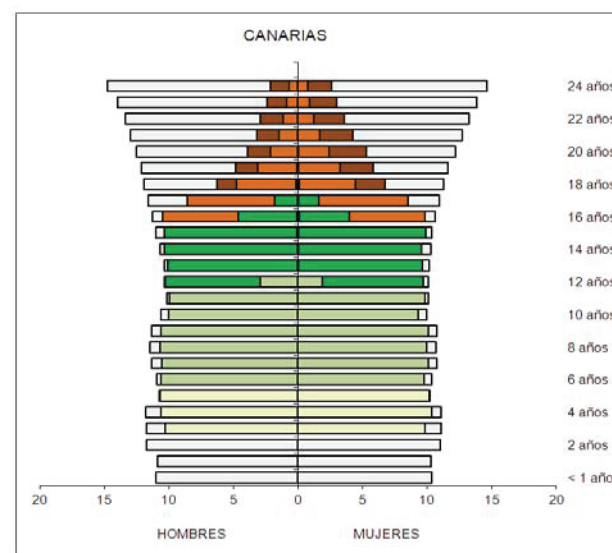
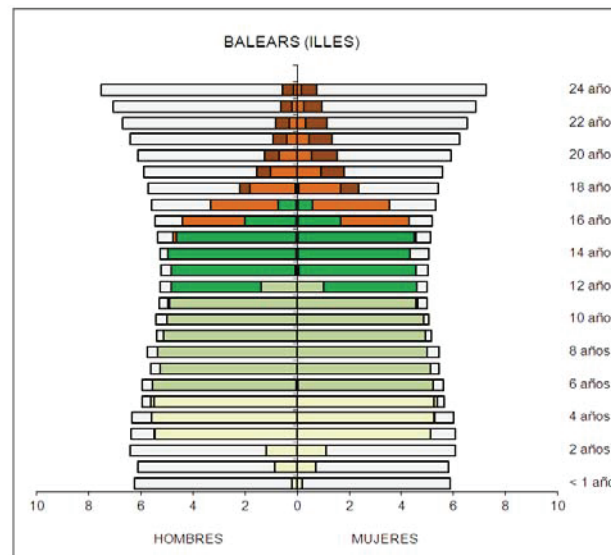
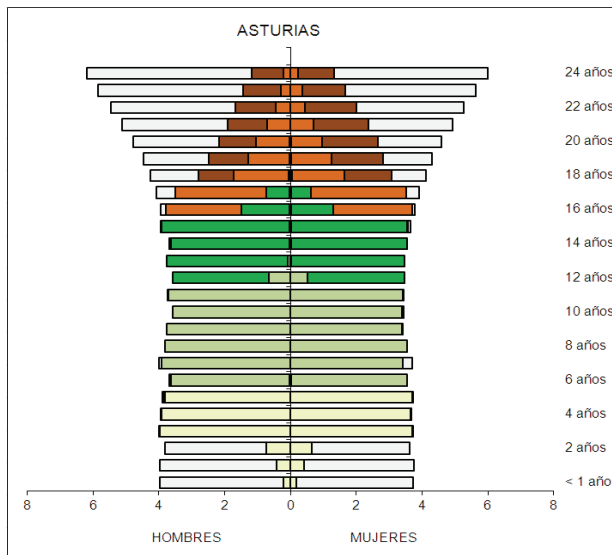
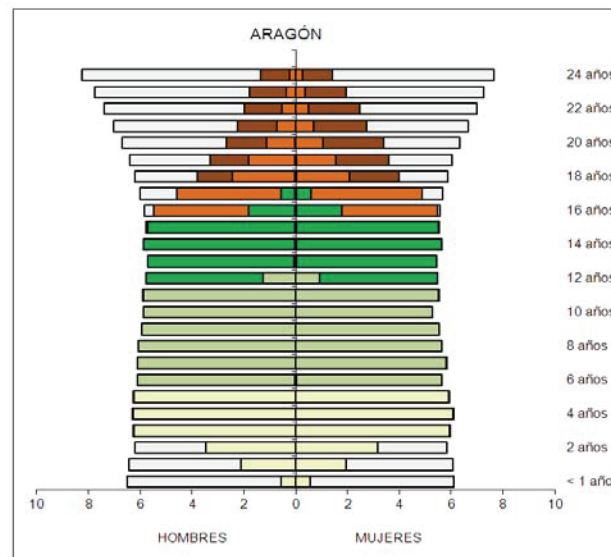
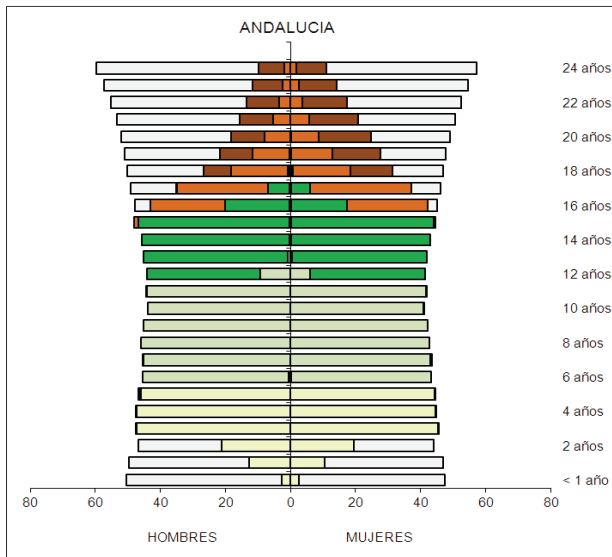

A1.9. Escolarización de la población (miles de personas) por edad y sexo

(continuación)

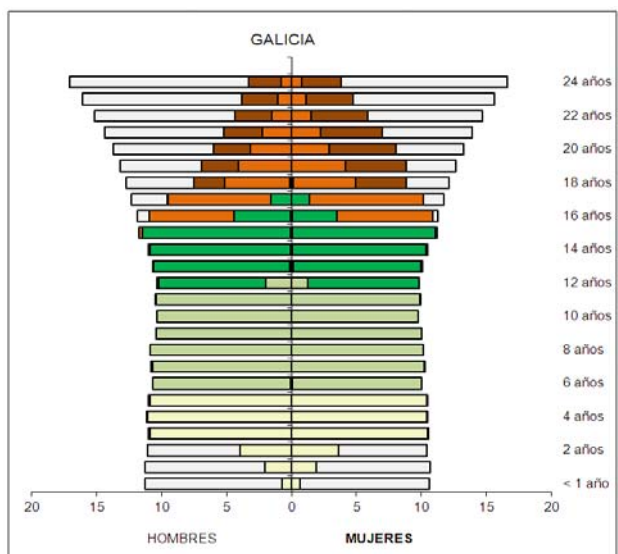
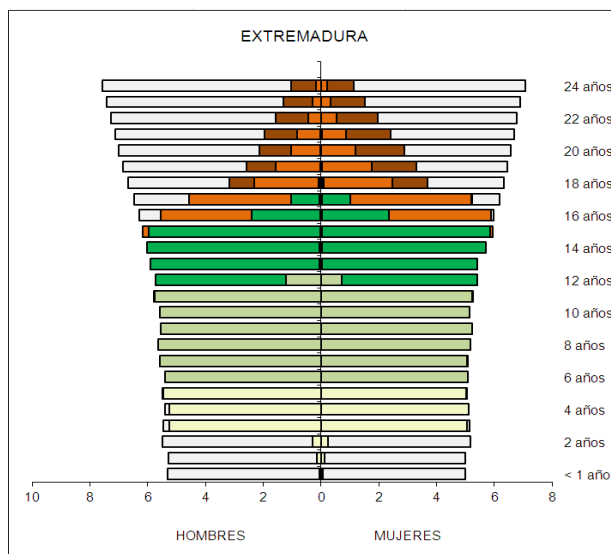
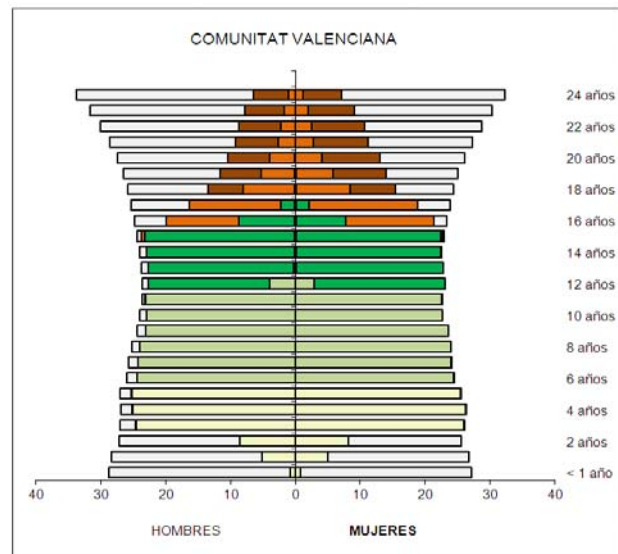
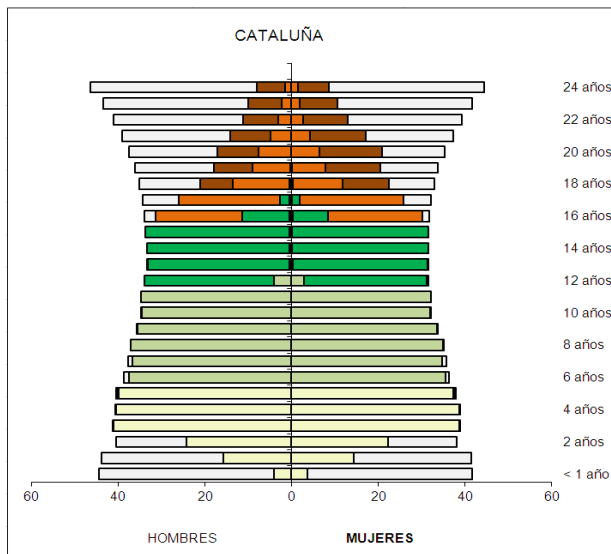
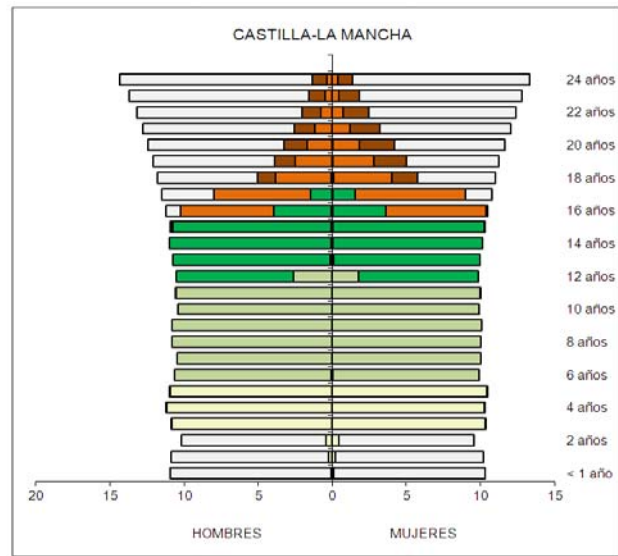
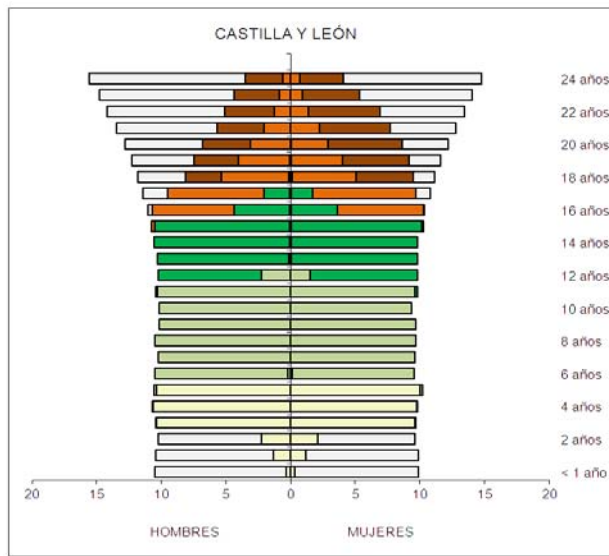

A1.9. Escolarización de la población (miles de personas) por edad y sexo

(conclusión)

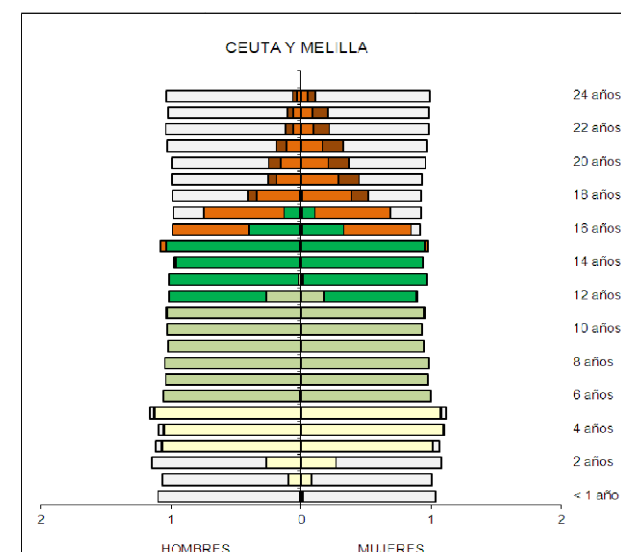
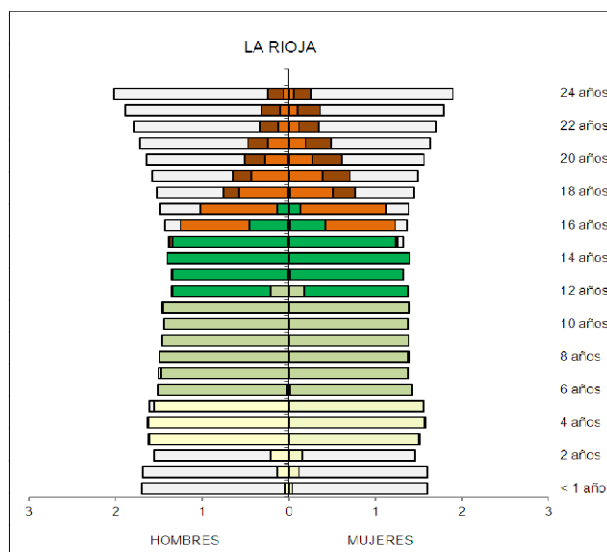
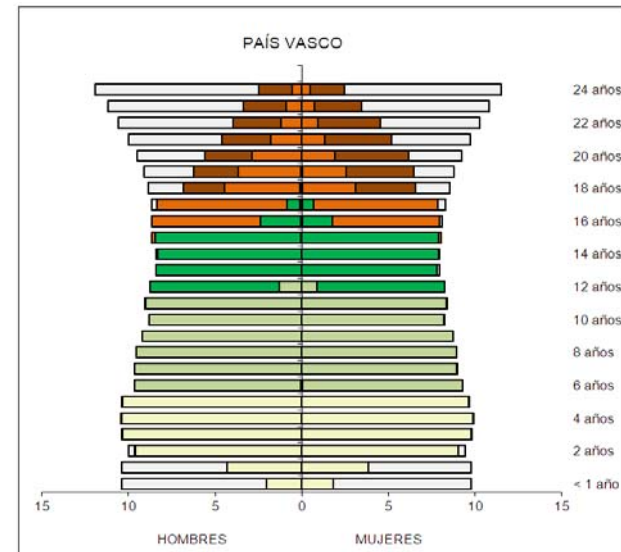
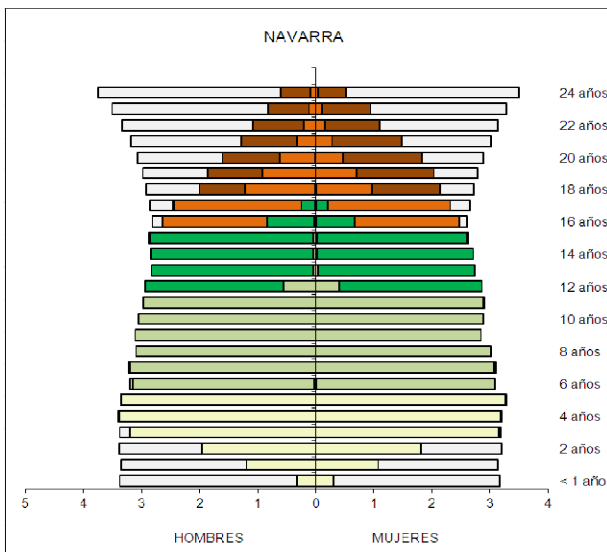
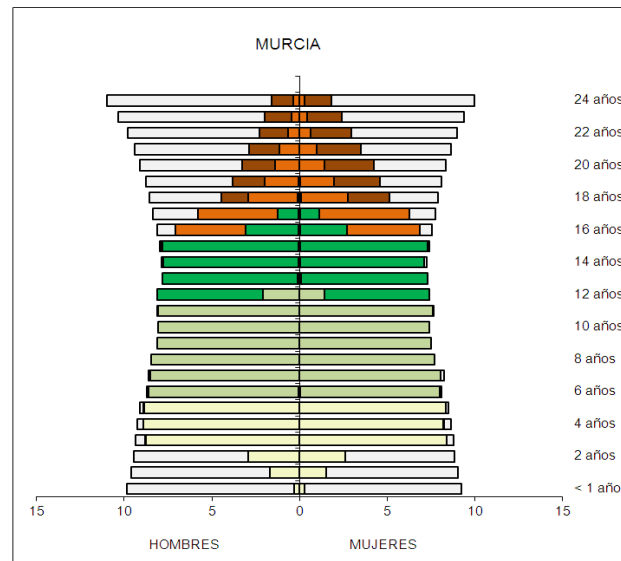
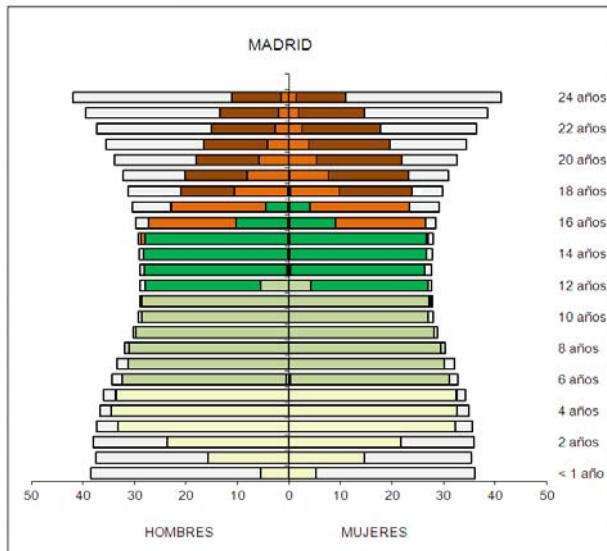

B. RECURSOS DESTINADOS A LA EDUCACIÓN

- B1. Los centros docentes y su oferta educativa**
- B2. Los servicios complementarios**
- B3. El profesorado y otro personal en centros docentes**
- B4. El gasto en educación**
- B5. Las becas y ayudas a la educación**
- B6. La sociedad de la información y la comunicación en los centros docentes**

B1. LOS CENTROS DOCENTES Y SU OFERTA EDUCATIVA

B1.0. Contenido, notas explicativas y fuentes de información

Se presenta en este capítulo la información estadística de todos los centros docentes que imparten enseñanzas de los distintos niveles y regímenes del sistema educativo en el curso 2008-09.

Se incide especialmente en las características de los centros de enseñanzas de Régimen General no universitarias, para los que se presenta su información según distintas clasificaciones: las enseñanzas que imparten, la titularidad del centro (clasificación amplia), el número de alumnos, el número de unidades/grupos en funcionamiento y el tamaño del municipio de ubicación del centro.

Se facilitan las siguientes precisiones técnicas sobre los datos estadísticos de centros docentes, y que también habrán de ser tenidas en cuenta en posteriores capítulos de la publicación:

- Se ha considerado *centro docente*, todo centro creado o autorizado por las Administraciones Educativas que imparte enseñanzas del sistema educativo en el curso de referencia.
- Se consideran *centros públicos* aquellos de titularidad pública, bien sea la Administración Educativa (Ministerio de Educación o Consejerías/Departamentos de Educación), otros Ministerios u otras Consejerías/Departamentos de las CC.AA., Administración Local (Ayuntamientos, Diputaciones...) o cualquier otro ente público.
- Se consideran *centros privados* aquellos cuyo titular es una institución, entidad o persona de carácter privado, aunque parte de su financiación pueda proceder de conciertos o de otra clase de fondos públicos. Todos los centros extranjeros se consideran privados.
- Para las enseñanzas de Régimen General no universitarias, y a efectos estadísticos, se ha utilizado una clasificación estadística por tipo de centro, atendiendo a las enseñanzas que imparten en el curso de referencia. En esta clasificación cada centro aparece contabilizado una sola vez. Los tipos de centros definidos son los siguientes:
 - *Centros de E. Infantil*: centros con alumnado exclusivamente de E. Infantil, autorizados por las Administraciones Educativas.
 - *Centros de E. Primaria*: centros con alumnado de E. Primaria, aunque también pueden tener alumnado de E. Infantil.
 - *Centros de E. Primaria y ESO*: centros con alumnado de E. Primaria y de ESO, aunque también pueden tener alumnado de E. Infantil.
 - *Centros de ESO y/o Bachilleratos y/o FP*: centros con alumnado de una o varias de las enseñanzas de ESO, Bachillerato y Ciclos Formativos de FP. No se incluyen en esta categoría las Escuelas de Arte que imparten Bachillerato.
 - *Centros de E. Primaria, ESO y Bachilleratos/Formación Profesional*: centros con alumnado de E. Primaria, ESO y con alumnado de una o varias de las enseñanzas de Bachillerato y Ciclos Formativos de FP. También pueden tener alumnado de E. Infantil.
 - *Centros específicos de Educación Especial*: centros con alumnado con necesidades educativas especiales, exclusivamente.
 - *Centros específicos de Educación a Distancia*: centros con alumnado de programas de Educación a Distancia, aunque en algunos de ellos también se ofrece la oferta presencial del régimen de adultos de las correspondientes enseñanzas.
- En la información del *número de centros que imparten una enseñanza*, se considera que un centro imparte una enseñanza si tiene alumnado matriculado en dicha enseñanza en el curso de referencia. En esta información un centro aparece contabilizado en las distintas enseñanzas que imparte.
- La *clasificación por tamaño de municipio* de los centros de enseñanzas de Régimen General no universitarias se realiza atendiendo a la población de cada municipio según el Padrón de Habitantes de 2009 del INE. La única excepción corresponde a las comunidades autónomas de Principado de Asturias, Galicia y Región de Murcia, donde la clasificación se ha realizado teniendo en cuenta la entidad singular, en lugar del municipio. En el caso de que un centro docente tenga unidades escolares en distintos municipios (centros rurales agrupados), a efectos de este tratamiento estadístico, se ha incluido en el municipio cabecera del centro.

Fuentes de información:

- *Estadística de la Enseñanza en España niveles no universitarios*. Curso 2008-09. Oficina de Estadística del Ministerio de Educación.
- *Estadística de las Enseñanzas Universitarias*. S. G. de Análisis, Estudios y Prospectiva Universitaria. Ministerio de Educación.

B1.1. Clasificación de los centros, por tipo de centro

(continúa)

TOTAL (1)	Total Rég. General no universitarios	Centros E. Infantil	Centros E. Primaria	Centros E. Primaria y ESO	Centros ESO y/o Bachillerato y/o FP	Centros E. Primaria, ESO y Bach./ FP	Centros específicos E. Especial	Centros específicos E. distancia	
TODOS LOS CENTROS									
TOTAL	28.359	25.027	6.176	10.121	2.291	4.612	1.345	477	5
Andalucía	5.863	4.929	1.342	1.745	615	987	179	59	2
Aragón	927	805	274	278	70	135	34	14	0
Asturias (Principado de)	524	486	58	237	51	105	25	10	0
Balears (Illes)	504	463	75	215	68	78	20	7	0
Canarias	1.141	1.042	31	622	95	234	39	21	0
Cantabria	325	293	38	142	31	56	18	8	0
Castilla y León	1.480	1.290	130	591	173	284	82	30	0
Castilla-La Mancha	1.164	1.054	22	666	80	236	28	22	0
Cataluña	4.911	4.384	1.378	1.751	263	659	226	107	0
Comunitat Valenciana	2.685	2.321	456	979	252	440	151	43	0
Extremadura	749	673	26	410	40	154	24	19	0
Galicia	1.922	1.748	447	678	171	348	69	35	0
Madrid (Comunidad de)	3.413	3.115	1.350	825	164	415	297	64	0
Murcia (Región de)	819	764	143	383	71	124	31	12	0
Navarra (Comunidad Foral de)	472	404	107	179	22	75	16	5	0
País Vasco	1.243	1.070	278	336	102	238	96	17	3
Rioja (La)	146	123	11	54	17	31	8	2	0
Ceuta	36	32	3	16	5	6	1	1	0
Melilla	35	31	7	14	1	7	1	1	0
CENTROS PÚBLICOS									
TOTAL	20.256	17.484	3.062	9.651	670	3.904	2	192	3
Andalucía	4.338	3.437	542	1.658	337	884	0	16	0
Aragón	638	539	139	269	22	102	0	7	0
Asturias (Principado de)	417	387	51	237	15	79	0	5	0
Balears (Illes)	356	320	39	207	0	73	0	1	0
Canarias	975	886	17	608	31	217	0	13	0
Cantabria	232	210	24	132	4	48	0	2	0
Castilla y León	1.137	969	60	575	89	234	0	11	0
Castilla-La Mancha	996	897	10	649	13	215	0	10	0
Cataluña	3.392	3.018	800	1.629	3	544	0	42	0
Comunitat Valenciana	1.867	1.567	181	941	51	367	0	27	0
Extremadura	639	568	8	404	5	143	0	8	0
Galicia	1.511	1.400	376	653	71	286	0	14	0
Madrid (Comunidad de)	1.790	1.543	430	752	7	331	1	22	0
Murcia (Región de)	613	572	71	377	4	112	0	8	0
Navarra (Comunidad Foral de)	392	333	102	159	11	59	0	2	0
País Vasco	806	709	210	322	1	171	1	1	3
Rioja (La)	104	84	0	51	6	26	0	1	0
Ceuta	27	23	0	16	0	6	0	1	0
Melilla	26	22	2	12	0	7	0	1	0
CENTROS PRIVADOS									
TOTAL	8.034	7.543	3.114	470	1.621	708	1.343	285	2
Andalucía	1.516	1.492	800	87	278	103	179	43	2
Aragón	287	266	135	9	48	33	34	7	0
Asturias (Principado de)	106	99	7	0	36	26	25	5	0
Balears (Illes)	147	143	36	8	68	5	20	6	0
Canarias	164	156	14	14	64	17	39	8	0
Cantabria	92	83	14	10	27	8	18	6	0
Castilla y León	335	321	70	16	84	50	82	19	0
Castilla-La Mancha	167	157	12	17	67	21	28	12	0
Cataluña	1.509	1.366	578	122	260	115	226	65	0
Comunitat Valenciana	811	754	275	38	201	73	151	16	0
Extremadura	109	105	18	6	35	11	24	11	0
Galicia	408	348	71	25	100	62	69	21	0
Madrid (Comunidad de)	1.609	1.572	920	73	157	84	296	42	0
Murcia (Región de)	203	192	72	6	67	12	31	4	0
Navarra (Comunidad Foral de)	78	71	5	20	11	16	16	3	0
País Vasco	434	361	68	14	101	67	95	16	0
Rioja (La)	41	39	11	3	11	5	8	1	0
Ceuta	9	9	3	0	5	0	1	0	0
Melilla	9	9	5	2	1	0	1	0	0

(1) No incluye las Universidades

B1.1. Clasificación de los centros, por tipo de centro

(conclusión)

	Total Centros Régimen Especial	Esc. Arte y Esc. Sup. Artes Plásticas y Diseño	Centros EE. de la Música	Centros EE. de la Danza	Escuelas de Música y Danza	Escuelas de Arte Dramático	Escuelas Oficiales de Idiomas	Centros EE. Deportivas	Centros específicos E. de Adultos	Univer- sidades (1)
TODOS LOS CENTROS										
TOTAL	1.776	120	406	67	842	13	302	26	1.487	72
Andalucía	264	17	82	10	98	3	51	3	661	9
Aragón	81	7	17	1	34	0	20	2	39	2
Asturias (Principado de)	26	2	12	1	0	1	8	2	11	1
Baleares (Illes)	20	3	7	1	0	1	8	0	20	1
Canarias	75	4	9	1	33	2	25	1	22	2
Cantabria	18	2	3	3	6	0	3	1	13	1
Castilla y León	111	10	22	2	44	1	32	0	71	8
Castilla-La Mancha	76	7	14	2	34	0	13	6	33	1
Cataluña	334	29	19	3	236	1	42	4	183	10
Comunitat Valenciana	132	8	85	24	0	1	14	0	225	7
Extremadura	19	1	8	0	1	0	9	0	56	1
Galicia	170	8	50	5	93	1	11	2	1	3
Madrid (Comunidad de)	200	12	35	7	108	1	35	2	84	14
Murcia (Región de)	35	2	15	5	0	1	12	0	17	3
Navarra (Comunidad Foral de)	63	2	2	0	56	0	3	0	3	2
País Vasco	131	4	21	2	89	0	12	3	39	3
Rioja (La)	16	1	3	0	10	0	2	0	6	1
Ceuta	2	0	1	0	0	0	1	0	2	0
Melilla	3	1	1	0	0	0	1	0	1	0
Univ. no presenciales	-	-	-	-	-	-	-	-	-	3
CENTROS PÚBLICOS										
TOTAL	1.332	100	274	29	614	10	302	3	1.440	48
Andalucía	240	16	75	7	88	3	51	0	661	9
Aragón	62	6	9	1	26	0	20	0	37	1
Asturias (Principado de)	19	2	7	0	0	1	8	1	11	1
Baleares (Illes)	17	3	5	0	0	1	8	0	19	1
Canarias	67	4	5	0	33	0	25	0	22	2
Cantabria	9	1	3	1	1	0	3	0	13	1
Castilla y León	97	9	13	0	43	0	32	0	71	4
Castilla-La Mancha	66	7	12	2	32	0	13	0	33	1
Cataluña	215	25	16	1	128	1	42	2	159	6
Comunitat Valenciana	79	7	48	9	0	1	14	0	221	5
Extremadura	17	1	7	0	0	0	9	0	54	1
Galicia	111	5	36	2	56	1	11	0	0	3
Madrid (Comunidad de)	170	8	14	4	108	1	35	0	77	7
Murcia (Región de)	24	1	9	1	0	1	12	0	17	2
Navarra (Comunidad Foral de)	56	2	2	0	49	0	3	0	3	1
País Vasco	64	1	8	1	42	0	12	0	33	1
Rioja (La)	14	1	3	0	8	0	2	0	6	1
Ceuta	2	0	1	0	0	0	1	0	2	0
Melilla	3	1	1	0	0	0	1	0	1	0
Univ. no presenciales	-	-	-	-	-	-	-	-	-	1
CENTROS PRIVADOS										
TOTAL	444	20	132	38	228	3	0	23	47	24
Andalucía	24	1	7	3	10	0	0	3	0	0
Aragón	19	1	8	0	8	0	0	2	2	1
Asturias (Principado de)	7	0	5	1	0	0	0	1	0	0
Baleares (Illes)	3	0	2	1	0	0	0	0	1	0
Canarias	8	0	4	1	0	2	0	1	0	0
Cantabria	9	1	0	2	5	0	0	1	0	0
Castilla y León	14	1	9	2	1	1	0	0	0	4
Castilla-La Mancha	10	0	2	0	2	0	0	6	0	0
Cataluña	119	4	3	2	108	0	0	2	24	4
Comunitat Valenciana	53	1	37	15	0	0	0	0	4	2
Extremadura	2	0	1	0	1	0	0	0	2	0
Galicia	59	3	14	3	37	0	0	2	1	0
Madrid (Comunidad de)	30	4	21	3	0	0	0	2	7	7
Murcia (Región de)	11	1	6	4	0	0	0	0	0	1
Navarra (Comunidad Foral de)	7	0	0	0	7	0	0	0	0	1
País Vasco	67	3	13	1	47	0	0	3	6	2
Rioja (La)	2	0	0	0	2	0	0	0	0	0
Ceuta	0	0	0	0	0	0	0	0	0	0
Melilla	0	0	0	0	0	0	0	0	0	0
Univ. no presenciales	-	-	-	-	-	-	-	-	-	2

(1) Se refiere al número de Universidades. S. G. de Análisis, Estudios y Prospectiva Universitaria. Ministerio de Educación

B1.2. Número de centros que imparten cada enseñanza. Enseñanzas de Régimen General no universitarias

	E. Infantil	E. Primaria	E. Especial (1)	ESO	Bachillerato	Ciclos Formativos FP		PCPI (2)	E. a Distancia		
						Grado Medio	Grado Superior		Bachillerato	C.F. Grado Medio	C.F. Grado Superior
TODOS LOS CENTROS											
TOTAL	19.581	13.754	1.464	7.451	4.428	2.589	2.077	1.777	91	46	79
Andalucía	3.758	2.539	637	1.683	730	557	405	409	10	1	15
Aragón	648	382	21	207	117	90	69	79	3	2	3
Asturias (Principado de)	362	313	15	150	99	70	62	31	1	4	6
Balears (Illes)	366	303	28	155	82	60	38	50	3	0	1
Canarias	774	756	114	337	209	128	94	90	26	14	18
Cantabria	220	191	10	96	59	42	37	32	1	1	2
Castilla y León	963	846	50	485	293	158	132	198	10	9	11
Castilla-La Mancha	793	774	30	331	208	117	89	162	5	4	6
Cataluña	3.599	2.238	129	1.023	709	346	284	0	1	1	1
Comunitat Valenciana	1.794	1.381	93	771	453	275	220	153	1	1	1
Extremadura	494	474	18	203	130	115	68	88	2	2	4
Galicia	1.330	918	35	502	295	200	167	159	1	0	0
Madrid (Comunidad de)	2.595	1.286	67	792	612	184	184	151	15	7	7
Murcia (Región de)	621	485	52	210	126	73	60	74	5	0	2
Navarra (Comunidad Foral de)	320	217	50	90	53	25	23	32	1	0	0
País Vasco	805	534	108	341	211	123	122	34	3	0	0
Rioja (La)	91	79	5	54	27	15	13	20	1	0	1
Ceuta	25	22	1	12	7	6	6	8	1	0	1
Melilla	23	16	1	9	8	5	4	7	1	0	0
CENTROS PÚBLICOS											
TOTAL	13.224	10.322	1.097	4.305	2.999	1.907	1.583	1.429	90	45	73
Andalucía	2.478	1.995	565	1.199	545	443	326	338	10	1	10
Aragón	426	291	11	119	79	59	49	57	3	2	3
Asturias (Principado de)	294	252	10	87	72	47	46	28	1	4	6
Balears (Illes)	244	207	21	66	61	50	35	45	3	0	1
Canarias	646	639	105	226	164	120	85	89	25	14	18
Cantabria	158	136	4	51	45	29	27	24	1	1	2
Castilla y León	717	664	31	300	200	113	100	115	10	8	10
Castilla-La Mancha	669	662	18	227	179	97	79	146	5	4	6
Cataluña	2.426	1.631	64	509	454	232	188	0	1	1	1
Comunitat Valenciana	1.156	992	63	401	316	189	177	135	1	1	1
Extremadura	413	409	7	142	106	102	62	82	2	2	4
Galicia	1.071	724	14	322	226	148	131	139	1	0	0
Madrid (Comunidad de)	1.188	760	25	314	292	121	124	108	15	7	7
Murcia (Región de)	447	381	36	111	100	53	50	65	5	0	2
Navarra (Comunidad Foral de)	270	170	37	54	33	19	17	22	1	0	0
País Vasco	534	324	80	133	94	64	66	7	3	0	0
Rioja (La)	57	57	4	31	20	10	11	14	1	0	1
Ceuta	16	16	1	6	6	6	6	8	1	0	1
Melilla	14	12	1	7	7	5	4	7	1	0	0
CENTROS PRIVADOS											
TOTAL	6.357	3.432	367	3.146	1.429	682	494	348	1	1	6
Andalucía	1.280	544	72	484	185	114	79	71	0	0	5
Aragón	222	91	10	88	38	31	20	22	0	0	0
Asturias (Principado de)	68	61	5	63	27	23	16	3	0	0	0
Balears (Illes)	122	96	7	89	21	10	3	5	0	0	0
Canarias	128	117	9	111	45	8	9	1	1	0	0
Cantabria	62	55	6	45	14	13	10	8	0	0	0
Castilla y León	246	182	19	185	93	45	32	83	0	1	1
Castilla-La Mancha	124	112	12	104	29	20	10	16	0	0	0
Cataluña	1.173	607	65	514	255	114	96	0	0	0	0
Comunitat Valenciana	638	389	30	370	137	86	43	18	0	0	0
Extremadura	81	65	11	61	24	13	6	6	0	0	0
Galicia	259	194	21	180	69	52	36	20	0	0	0
Madrid (Comunidad de)	1.407	526	42	478	320	63	60	43	0	0	0
Murcia (Región de)	174	104	16	99	26	20	10	9	0	0	0
Navarra (Comunidad Foral de)	50	47	13	36	20	6	6	10	0	0	0
País Vasco	271	210	28	208	117	59	56	27	0	0	0
Rioja (La)	34	22	1	23	7	5	2	6	0	0	0
Ceuta	9	6	0	6	1	0	0	0	0	0	0
Melilla	9	4	0	2	1	0	0	0	0	0	0

(1) Se consideran centros específicos de E. Especial y unidades sustitutorias en centros ordinarios.

(2) También incluye los centros que de forma residual imparten Programas de Garantía Social.

B1.3. Número de centros que imparten cada enseñanza. Enseñanzas de Régimen Especial

	EE. Artes Plásticas y Diseño				EE. de la Música				EE. de la Danza				EE. Arte Dramático	EE. de Idiomas	EE. Deportivas	
	Ciclos Formativos		Estudios Superiores (1)		Regladas			No regladas (2)	Regladas			No regladas (2)			G. Medio	G. Superior
	G. Medio	G. Superior	Cons. Rest.	Diseño	EE. Elem.	EE. Prof. GM	EE. Prof. GS		EE. Elem.	EE. Prof. GM	EE. Prof. GS					
TODOS LOS CENTROS																
TOTAL	72	105	10	44	339	258	23	768	62	32	6	189	13	307	51	14
Andalucía	16	17	0	0	78	31	4	94	9	6	1	32	3	51	3	1
Aragón	2	3	1	3	15	9	1	34	1	1	0	6	0	20	5	2
Asturias (Principado de)	0	1	1	1	10	6	1	0	1	1	0	0	1	8	2	0
Baleares (Illes)	2	2	0	1	6	3	1	0	2	1	0	0	1	8	0	0
Canarias	4	4	0	2	7	4	2	32	1	0	0	11	2	25	3	0
Cantabria	2	2	0	0	3	2	0	1	5	1	0	6	0	3	0	0
Castilla y León	8	9	5	5	21	15	1	44	2	1	0	0	1	32	0	0
Castilla-La Mancha	7	7	0	2	14	9	0	35	2	2	0	13	0	18	6	1
Cataluña	18	28	1	8	0	18	2	184	0	3	1	57	1	42	17	4
Comunitat Valenciana	2	6	0	7	71	61	3	0	22	7	2	0	1	14	0	0
Extremadura	1	1	0	1	7	7	1	0	0	0	0	1	0	9	0	0
Galicia	4	6	1	5	46	40	2	83	5	3	0	10	1	11	9	2
Madrid (Comunidad de)	2	8	1	5	31	23	2	108	5	4	2	51	1	35	2	1
Murcia (Región de)	0	1	0	2	9	9	1	0	5	1	0	0	1	12	0	0
Navarra (Comunidad Foral de)	1	2	0	0	0	1	1	54	0	0	0	2	0	3	0	0
País Vasco	1	6	0	1	16	15	1	89	2	1	0	0	0	12	4	3
Rioja (La)	1	1	0	1	3	3	0	10	0	0	0	0	0	2	0	0
Ceuta	0	0	0	0	1	1	0	0	0	0	0	0	0	1	0	0
Melilla	1	1	0	0	1	1	0	0	0	0	0	0	0	1	0	0
CENTROS PÚBLICOS																
TOTAL	67	92	10	36	221	193	21	607	25	21	5	112	10	307	28	6
Andalucía	16	16	0	0	71	28	4	85	6	6	1	29	3	51	0	0
Aragón	2	3	1	2	8	7	1	26	1	1	0	3	0	20	3	2
Asturias (Principado de)	0	1	1	1	5	5	1	0	0	0	0	0	1	8	1	0
Baleares (Illes)	2	2	0	1	4	3	1	0	1	1	0	0	1	8	0	0
Canarias	4	4	0	2	3	2	2	32	0	0	0	11	0	25	2	0
Cantabria	1	1	0	0	3	2	0	1	1	0	0	0	0	3	0	0
Castilla y León	8	9	5	4	12	11	1	43	0	0	0	0	0	32	0	0
Castilla-La Mancha	7	7	0	2	12	9	0	32	2	2	0	12	0	18	0	0
Cataluña	15	24	1	7	0	15	1	127	0	1	1	4	1	42	14	4
Comunitat Valenciana	2	5	0	7	40	40	3	0	7	3	2	0	1	14	0	0
Extremadura	1	1	0	1	6	7	1	0	0	0	0	0	0	9	0	0
Galicia	3	4	1	4	33	28	2	55	2	2	0	1	1	11	7	0
Madrid (Comunidad de)	2	7	1	2	12	14	2	108	3	3	1	51	1	35	0	0
Murcia (Región de)	0	1	0	1	3	8	1	0	1	1	0	1	1	12	0	0
Navarra (Comunidad Foral de)	1	2	0	0	0	1	1	48	0	0	0	1	0	3	0	0
País Vasco	1	3	0	1	4	8	0	42	1	1	0	0	0	12	1	0
Rioja (La)	1	1	0	1	3	3	0	8	0	0	0	0	0	2	0	0
Ceuta	0	0	0	0	1	1	0	0	0	0	0	0	0	1	0	0
Melilla	1	1	0	0	1	1	0	0	0	0	0	0	0	1	0	0
CENTROS PRIVADOS																
TOTAL	5	13	0	8	118	65	2	161	37	11	1	77	3	0	23	8
Andalucía	0	1	0	0	7	3	0	9	3	0	0	3	0	0	3	1
Aragón	0	0	0	1	7	2	0	8	0	0	0	3	0	0	2	0
Asturias (Principado de)	0	0	0	0	5	1	0	0	1	1	0	0	0	0	1	0
Baleares (Illes)	0	0	0	0	2	0	0	0	1	0	0	0	0	0	0	0
Canarias	0	0	0	0	4	2	0	0	1	0	0	0	2	0	1	0
Cantabria	1	1	0	0	0	0	0	0	4	1	0	6	0	0	0	0
Castilla y León	0	0	0	1	9	4	0	1	2	1	0	0	1	0	0	0
Castilla-La Mancha	0	0	0	0	2	0	0	3	0	0	0	1	0	0	6	1
Cataluña	3	4	0	1	0	3	1	57	0	2	0	53	0	0	3	0
Comunitat Valenciana	0	1	0	0	31	21	0	0	15	4	0	0	0	0	0	0
Extremadura	0	0	0	0	1	0	0	0	0	0	0	1	0	0	0	0
Galicia	1	2	0	1	13	12	0	28	3	1	0	9	0	0	2	2
Madrid (Comunidad de)	0	1	0	3	19	9	0	0	2	1	1	0	0	0	2	1
Murcia (Región de)	0	0	0	1	6	1	0	0	4	0	0	0	0	0	0	0
Navarra (Comunidad Foral de)	0	0	0	0	0	0	0	6	0	0	0	1	0	0	0	0
País Vasco	0	3	0	0	12	7	1	47	1	0	0	0	0	0	3	3
Rioja (La)	0	0	0	0	0	0	0	2	0	0	0	0	0	0	0	0
Ceuta	0	0	0	0	0	0	0	0	0	0	0	0	0	0	0	0
Melilla	0	0	0	0	0	0	0	0	0	0	0	0	0	0	0	0

(1) En un centro público y otro privado de la Comunitat Valenciana se imparten Estudios Superiores de Cerámica y en uno privado de Castilla y León Estudios Superiores del Vidrio. Información no reflejada en la tabla.

(2) Enseñanzas no conducentes a títulos con validez académica o profesional, impartidas por escuelas reguladas por las Administraciones Educativas.

B1.4. Número de centros que imparten cada enseñanza de Régimen General no universitaria, por tipo de centro

TIPO DE CENTRO	E. Infantil	E. Primaria	E. Especial	ESO	Bachillerato	Ciclos Formativos FP		PCPI (1)	Enseñanza a Distancia		
						Grado Medio	Grado Superior		Bachillerato	C.F. Grado Medio	C.F. Grado Superior
TODOS LOS CENTROS											
TOTAL	19.581	13.754	1.464	7.451	4.428	2.589	2.077	1.777	91	46	79
Centros de E. Infantil	6.176	0	4	0	0	0	0	1	0	0	0
Centros de E. Primaria	9.951	10.121	583	0	0	0	0	1	0	0	0
Centros de E. Primaria y ESO	2.195	2.289	81	2.291	0	0	0	30	0	0	0
Centros de ESO y/o Bachillerato y/o FP	5	0	297	3.817	3.134	2.358	1.936	1.450	88	46	77
Centros de E. Primaria, ESO y Bachillerato y/o FP	1.254	1.344	23	1.343	1.239	231	141	94	0	0	0
Centros específicos E. Especial	0	0	476	0	0	0	0	63	0	0	0
Centros específicos E. a Distancia	0	0	0	0	0	0	0	0	3	0	2
Escuelas de Arte	0	0	0	0	55	0	0	2	0	0	0
Centros de Adultos	0	0	0	0	0	0	0	136	0	0	0
CENTROS PÚBLICOS											
TOTAL	13.224	10.322	1.097	4.305	2.999	1.907	1.583	1.429	90	45	73
Centros de E. Infantil	3.062	0	4	0	0	0	0	1	0	0	0
Centros de E. Primaria	9.507	9.651	575	0	0	0	0	0	0	0	0
Centros de E. Primaria y ESO	654	669	39	670	0	0	0	8	0	0	0
Centros de ESO y/o Bachillerato y/o FP	0	0	288	3.633	2.942	1.907	1.583	1.309	87	45	73
Centros de E. Primaria, ESO y Bachillerato y/o FP	1	2	0	2	2	0	0	0	0	0	0
Centros específicos E. Especial	0	0	191	0	0	0	0	38	0	0	0
Centros específicos E. a Distancia	0	0	0	0	0	0	0	0	3	0	0
Escuelas de Arte	0	0	0	0	55	0	0	2	0	0	0
Centros de Adultos	0	0	0	0	0	0	0	71	0	0	0
CENTROS PRIVADOS											
TOTAL	6.357	3.432	367	3.146	1.429	682	494	348	1	1	6
Centros de E. Infantil	3.114	0	0	0	0	0	0	0	0	0	0
Centros de E. Primaria	444	470	8	0	0	0	0	1	0	0	0
Centros de E. Primaria y ESO	1.541	1.620	42	1.621	0	0	0	22	0	0	0
Centros de ESO y/o Bachillerato y/o FP	5	0	9	184	192	451	353	141	1	1	4
Centros de E. Primaria, ESO y Bachillerato y/o FP	1.253	1.342	23	1.341	1.237	231	141	94	0	0	0
Centros específicos E. Especial	0	0	285	0	0	0	0	25	0	0	0
Centros específicos E. a Distancia	0	0	0	0	0	0	0	0	0	0	2
Escuelas de Arte	0	0	0	0	0	0	0	0	0	0	0
Centros de Adultos	0	0	0	0	0	0	0	65	0	0	0

(1) También incluye los Programas de Garantía Social residuales.

**B1.5. Centros, profesores, unidades/grupos, alumnado y ratios, por tipo de centro y titularidad.
Centros de Enseñanzas de Régimen General no universitarias**

	Centros	Profesores	Unidades /Grupos	Alumnos	N.º medio alumnos por unidad	N.º medio profesores por unidad
TODOS LOS CENTROS	25.022	666.094	345.343	7.397.393	21,4	1,93
Públicos	17.481	485.134	239.156	4.972.454	20,8	2,03
Administración Educativa	15.166	468.797	229.379	4.834.501	21,1	2,04
Otros Ministerios/Consejerías	561	1.545	1.103	15.118	13,7	1,40
Administración Local	1.754	14.792	8.674	122.835	14,2	1,71
Privados	7.541	180.960	106.187	2.424.939	22,8	1,70
De ellos, centros extranjeros	128	4.595	2.165	65.025
CENTROS DE E. INFANTIL	6.176	38.835	25.341	366.273	14,5	1,53
Públicos	3.062	20.220	12.917	185.872	14,4	1,57
Administración Educativa	903	7.977	4.747	76.780	16,2	1,68
Otros Ministerios/Consejerías	495	375	676	6.898	10,2	0,55
Administración Local	1.664	11.868	7.494	102.194	13,6	1,58
Privados	3.114	18.615	12.424	180.401	14,5	1,50
De ellos, centros extranjeros	17	184	101	2.039
CENTROS DE E. PRIMARIA	10.121	225.799	134.530	2.724.717	20,3	1,68
Públicos	9.651	217.711	129.453	2.613.711	20,2	1,68
Administración Educativa	9.618	217.016	129.075	2.605.196	20,2	1,68
Otros Ministerios/Consejerías	7	146	93	2.020	21,7	1,57
Administración Local	26	549	285	6.495	22,8	1,93
Privados	470	8.088	5.077	111.006	21,9	1,59
De ellos, centros extranjeros	20	379	221	5.290
CENTROS DE E.PRIMARIA Y ESO	2.291	70.764	40.310	898.009	22,3	1,76
Públicos	670	15.753	8.727	136.852	15,7	1,81
Administración Educativa	666	15.604	8.678	135.919	15,7	1,80
Otros Ministerios/Consejerías	0	0	0	0
Administración Local	4	149	49	933	19,0	3,04
Privados	1.621	55.011	31.583	761.157	24,1	1,74
De ellos, centros extranjeros	14	469	247	6.056
CENTROS DE ESO Y/O BACHILLERATOS Y/O FP	4.612	240.588	92.035	2.161.508	23,5	2,61
Públicos	3.904	227.236	85.611	2.021.480	23,6	2,65
Administración Educativa	3.818	224.615	84.808	2.004.395	23,6	2,65
Otros Ministerios/Consejerías	58	1.022	332	6.166	18,6	3,08
Administración Local	28	1.599	471	10.919	23,2	3,39
Privados	708	13.352	6.424	140.028	21,8	2,08
De ellos, centros extranjeros	2	18	14	217
CENTROS DE E. PRIMARIA, ESO Y BACH. Y/O FP	1.345	82.921	48.597	1.220.434	25,1	1,71
Públicos	2	203	66	1.336	20,2	3,08
Administración Educativa	2	203	66	1.336	20,2	3,08
Otros Ministerios/Consejerías	0	0	0	0
Administración Local	0	0	0	0
Privados	1.343	82.718	48.531	1.219.098	25,1	1,70
De ellos, centros extranjeros	75	3.545	1.582	51.423
CENTROS ESPECÍFICOS DE EDUCACIÓN ESPECIAL	477	7.187	4.530	26.452	5,8	1,59
Públicos	192	4.011	2.382	13.203	5,5	1,68
Administración Educativa	159	3.382	2.005	10.875	5,4	1,69
Otros Ministerios/Consejerías	1	2	2	34	17,0	1,00
Administración Local	32	627	375	2.294	6,1	1,67
Privados	285	3.176	2.148	13.249	6,2	1,48
De ellos, centros extranjeros	0	0	0	0

NOTAS:

No se incluye la información de Centros específicos de E. a Distancia.

No se dispone de información completa de unidades en centros extranjeros.

B1.6. Centros, profesores, unidades/grupos, alumnado y ratios, por tipo de centro

(continúa)

	ADMINISTRACIÓN EDUCATIVA						RESTO DE CENTROS					
	Centros	Profe- sores	Unid./Gru- pos	Alumnos	Alumnos /Unidad	Profes. /Unidad	Centros	Profe- sores	Unid./Gr- upos	Alumnos	Alumnos /Unidad	Profes. /Unidad
TODOS LOS CENTROS (1)												
TOTAL	15.166	468.797	229.379	4.834.501	21,1	2,04	9.856	197.297	115.964	2.562.892	22,1	1,70
Andalucía	3.155	94.034	49.262	1.105.499	22,4	1,91	1.772	27.276	16.993	394.082	23,2	1,61
Aragón	413	12.876	6.427	125.959	19,6	2,00	392	5.581	3.505	72.664	20,7	1,59
Asturias (Principado de)	345	10.352	4.567	85.182	18,7	2,27	141	3.139	1.854	40.628	21,9	1,69
Balears (Illes)	290	10.491	4.724	101.767	21,5	2,22	173	4.658	2.543	59.451	23,4	1,83
Canarias	878	23.058	11.781	258.994	22,0	1,96	164	5.192	3.264	77.722	23,8	1,59
Cantabria	203	6.434	2.896	54.650	18,9	2,22	90	2.138	1.281	27.607	21,6	1,67
Castilla y León	939	26.152	12.597	229.976	18,3	2,08	351	9.080	5.296	116.783	22,1	1,71
Castilla-La Mancha	891	29.045	14.252	274.767	19,3	2,04	163	4.080	2.527	58.721	23,2	1,61
Cataluña	2.262	65.208	30.121	696.539	23,1	2,16	2.122	43.552	22.463	496.866	22,1	1,94
Comunitat Valenciana	1.434	51.284	24.835	519.463	20,9	2,06	887	20.565	11.762	264.655	22,5	1,75
Extremadura	560	14.246	7.755	140.763	18,2	1,84	113	2.481	1.643	37.827	23,0	1,51
Galicia (2)	1.194	29.569	14.138	253.608	17,9	2,09	554	8.009	4.694	102.257	21,8	1,71
Madrid (Comunidad de)	1.241	47.244	23.147	532.929	23,0	2,04	1.874	39.113	23.500	504.484	21,5	1,66
Murcia (Región de)	507	18.105	8.528	185.037	21,7	2,12	257	5.496	3.355	77.833	23,2	1,64
Navarra (Comunidad Foral de) (3)	231	6.851	3.222	60.053	18,6	2,13	173	2.772	1.464	34.647	23,7	1,89
País Vasco	496	18.446	8.570	152.392	17,8	2,15	571	12.601	8.889	173.971	19,6	1,42
Rioja (La)	84	3.056	1.486	31.146	21,0	2,06	39	1.108	654	15.695	24,0	1,69
Ceuta	23	1.190	547	12.209	22,3	2,18	9	234	145	3.955	27,3	1,61
Melilla	20	1.156	524	13.568	25,9	2,21	11	222	132	3.044	23,1	1,68
CENTROS DE E. INFANTIL												
TOTAL	903	7.977	4.747	76.780	16,2	1,68	5.273	30.858	20.594	289.493	14,1	1,50
Andalucía	270	2.799	1.710	28.483	16,7	1,64	1.072	6.049	4.018	60.578	15,1	1,51
Aragón	14	147	86	1.348	15,7	1,71	260	1.146	843	11.078	13,1	1,36
Asturias (Principado de)	9	115	70	1.410	20,1	1,64	49	422	197	2.741	13,9	2,14
Balears (Illes)	10	79	44	769	17,5	1,80	65	541	353	5.267	14,9	1,53
Canarias	17	81	54	1.023	18,9	1,50	14	64	35	640	18,3	1,83
Cantabria	17	92	43	605	14,1	2,14	21	117	83	1.248	15,0	1,41
Castilla y León	39	286	194	2.802	14,4	1,47	91	566	377	5.633	14,9	1,50
Castilla-La Mancha	4	25	11	177	16,1	2,27	18	133	82	1.368	16,7	1,62
Cataluña	110	836	546	8.800	16,1	1,53	1.268	9.241	5.470	74.678	13,7	1,69
Comunitat Valenciana	58	501	338	6.345	18,8	1,48	398	2.647	1.838	27.731	15,1	1,44
Extremadura	5	36	26	536	20,6	1,38	21	73	60	892	14,9	1,22
Galicia (2)	186	602	405	5.799	14,3	1,49	261	90	67	1.298	19,4	1,34
Madrid (Comunidad de)	146	2.199	1.132	16.905	14,9	1,94	1.204	8.480	5.356	73.725	13,8	1,58
Murcia (Región de)	11	106	50	1.120	22,4	2,12	132	955	624	8.832	14,2	1,53
Navarra (Comunidad Foral de) (3)	1	4	2	17	8,5	2,00	106	53	40	545	13,6	1,33
País Vasco (4)	6	69	36	641	17,8	1,92	272	131	1.068	11.937	11,2	0,12
Rioja (La)	0	0	0	0	-	-	11	78	48	673	14,0	1,63
Ceuta	0	0	0	0	-	-	3	19	10	185	18,5	1,90
Melilla	0	0	0	0	-	-	7	53	25	444	17,8	2,12
CENTROS DE E. PRIMARIA												
TOTAL	9.618	217.016	129.075	2.605.196	20,2	1,68	503	8.783	5.455	119.521	21,9	1,61
Andalucía	1.655	39.707	25.885	558.924	21,6	1,53	90	1.088	739	15.960	21,6	1,47
Aragón	269	6.084	3.679	69.494	18,9	1,65	9	136	98	2.153	22,0	1,39
Asturias (Principado de)	237	4.445	2.447	43.017	17,6	1,82	0	0	0	0	-	-
Balears (Illes)	207	4.902	2.769	59.955	21,7	1,77	8	135	79	1.963	24,8	1,71
Canarias	608	10.043	6.475	132.614	20,5	1,55	14	239	155	3.424	22,1	1,54
Cantabria	132	2.923	1.603	29.575	18,4	1,82	10	124	84	1.375	16,4	1,48
Castilla y León	575	11.479	6.657	114.016	17,1	1,72	16	229	147	2.896	19,7	1,56
Castilla-La Mancha	649	15.161	8.491	155.718	18,3	1,79	17	245	170	3.668	21,6	1,44
Cataluña	1.612	34.855	19.205	417.206	21,7	1,81	139	2.881	1.603	37.203	23,2	1,80
Comunitat Valenciana	937	22.796	13.783	280.939	20,4	1,65	42	769	504	11.133	22,1	1,53
Extremadura	404	7.046	4.407	74.519	16,9	1,60	6	63	45	724	16,1	1,40
Galicia	651	11.080	6.578	112.241	17,1	1,68	27	391	250	5.050	20,2	1,56
Madrid (Comunidad de)	747	21.997	13.308	294.276	22,1	1,65	78	1.492	953	21.075	22,1	1,57
Murcia (Región de)	376	9.069	5.230	105.264	20,1	1,73	7	144	88	1.782	20,3	1,64
Navarra (Comunidad Foral de)	158	3.371	1.930	33.964	17,6	1,75	21	416	229	4.972	21,7	1,82
País Vasco	322	9.551	5.248	92.449	17,6	1,82	14	307	233	4.374	18,8	1,32
Rioja (La)	51	1.397	802	16.752	20,9	1,74	3	48	27	661	24,5	1,78
Ceuta	16	570	290	6.814	23,5	1,97	0	0	0	0	-	-
Melilla	12	540	288	7.459	25,9	1,88	2	76	51	1.108	21,7	1,49

NOTA: No se incluye la información de Centros específicos de E. a Distancia.

(1) Incluye también los centros específicos de Educación Especial.

(2) No incluye el profesorado ni las unidades de E. Infantil Primer Ciclo.

(3) No incluye el profesorado de E. Infantil Primer Ciclo.

(4) No incluye el profesorado de centros públicos de E. Infantil no gestionados por la AAEE (Aurrezkolas)

B1.6. Centros, profesores, unidades/grupos, alumnado y ratios, por tipo de centro

(conclusión)

	ADMINISTRACIÓN EDUCATIVA						RESTO DE CENTROS					
	Centros	Profe- sores	Unidad. /Grupos	Alumnos	Alumnos /Unidad	Profes. /Unidad	Centros	Profe- sores	Unidad. /Grupos	Alumnos	Alumnos /Unidad	Profes. /Unidad
CENTROS DE E. PRIMARIA Y ESO												
TOTAL	666	15.604	8.678	135.919	15,7	1,80	1.625	55.160	31.632	762.090	24,1	1,74
Andalucía	336	6.585	3.910	61.324	15,7	1,68	279	8.577	5.237	133.201	25,4	1,64
Aragón	22	464	286	3.302	11,5	1,62	48	1.614	972	22.766	23,4	1,66
Asturias (Principado de)	15	382	148	1.848	12,5	2,58	36	996	591	12.913	21,8	1,69
Baleares (Illes)	0	0	0	0	-	-	68	2.284	1.153	28.990	25,1	1,98
Canarias	31	997	504	9.787	19,4	1,98	64	2.075	1.360	33.617	24,7	1,53
Cantabria	4	111	58	889	15,3	1,91	27	774	443	10.025	22,6	1,75
Castilla y León	89	1.639	955	10.348	10,8	1,72	84	2.694	1.601	35.766	22,3	1,68
Castilla-La Mancha	13	280	164	2.235	13,6	1,71	67	1.905	1.166	28.413	24,4	1,63
Cataluña	1	84	16	356	22,3	5,25	262	9.903	4.952	126.350	25,5	2,00
Comunitat Valenciana	50	1.360	818	15.750	19,3	1,66	202	6.848	3.567	87.845	24,6	1,92
Extremadura	5	118	73	1.336	18,3	1,62	35	954	624	14.795	23,7	1,53
Galicia	71	2.710	1.287	20.448	15,9	2,11	100	3.044	1.771	39.847	22,5	1,72
Madrid (Comunidad de)	7	302	154	3.307	21,5	1,96	157	6.256	3.720	88.098	23,7	1,68
Murcia (Región de)	4	115	54	951	17,6	2,13	67	2.195	1.299	32.800	25,3	1,69
Navarra (Comunidad Foral de)	11	250	137	2.163	15,8	1,82	11	456	260	6.042	23,2	1,75
País Vasco	1	69	35	757	21,6	1,97	101	3.919	2.510	50.081	20,0	1,56
Rioja (La)	6	138	79	1.118	14,2	1,75	11	448	275	6.875	25,0	1,63
Ceuta	0	0	0	0	-	-	5	173	105	2.952	28,1	1,65
Melilla	0	0	0	0	-	-	1	45	26	714	27,5	1,73
CENTROS DE ESO Y/O BACHILLERATOS Y/O FP												
TOTAL	3.818	224.615	84.808	2.004.395	23,6	2,65	794	15.973	7.227	157.113	21,7	2,21
Andalucía	879	44.625	17.554	455.660	26,0	2,54	108	1.751	866	22.097	25,5	2,02
Aragón	101	6.041	2.303	51.382	22,3	2,62	34	510	266	5.216	19,6	1,92
Asturias (Principado de)	79	5.284	1.835	38.610	21,0	2,88	26	246	137	2.548	18,6	1,80
Baleares (Illes)	72	5.494	1.902	40.979	21,5	2,89	6	156	66	1.746	26,5	2,36
Canarias	211	11.792	4.648	115.113	24,8	2,54	23	518	204	5.766	28,3	2,54
Cantabria	48	3.256	1.164	23.461	20,2	2,80	8	117	66	1.330	20,2	1,77
Castilla y León	225	12.569	4.667	102.223	21,9	2,69	59	956	442	8.881	20,1	2,16
Castilla-La Mancha	215	13.300	5.436	115.884	21,3	2,45	21	284	128	2.459	19,2	2,22
Cataluña	515	28.930	10.040	268.593	26,8	2,88	144	4.349	1.624	39.216	24,1	2,68
Comunitat Valenciana	364	26.099	9.580	214.393	22,4	2,72	76	1.069	607	11.390	18,8	1,76
Extremadura	139	6.949	3.190	64.025	20,1	2,18	15	118	57	1.060	18,6	2,07
Galicia	273	14.968	5.738	114.393	19,9	2,61	75	902	432	7.868	18,2	2,09
Madrid (Comunidad de)	326	22.248	8.310	216.834	26,1	2,68	89	2.153	952	21.333	22,4	2,26
Murcia (Región de)	108	8.575	3.081	77.103	25,0	2,78	16	177	83	2.001	24,1	2,13
Navarra (Comunidad Foral de)	59	3.180	1.121	23.804	21,2	2,84	16	451	194	4.242	21,9	2,32
País Vasco	165	8.635	3.191	57.426	18,0	2,71	73	2.111	1.056	18.907	17,9	2,00
Rioja (La)	26	1.489	587	13.190	22,5	2,54	5	105	47	1.053	22,4	2,23
Ceuta	6	586	236	5.276	22,4	2,48	0	0	0	0	-	-
Melilla	7	595	225	6.046	26,9	2,64	0	0	0	0	-	-
CENTROS DE E. PRIMARIA, ESO Y BACH. Y/O FP												
TOTAL	2	203	66	1.336	20,2	3,08	1.343	82.718	48.531	1.219.098	25,1	1,70
Andalucía	0	0	0	0	-	-	179	9.247	5.731	159.745	27,9	1,61
Aragón	0	0	0	0	-	-	34	2.114	1.278	31.168	24,4	1,65
Asturias (Principado de)	0	0	0	0	-	-	25	1.413	890	22.198	24,9	1,59
Baleares (Illes)	0	0	0	0	-	-	20	1.415	813	21.121	26,0	1,74
Canarias	0	0	0	0	-	-	39	2.218	1.432	33.845	23,6	1,55
Cantabria	0	0	0	0	-	-	18	955	574	13.463	23,5	1,66
Castilla y León	0	0	0	0	-	-	82	4.476	2.634	63.050	23,9	1,70
Castilla-La Mancha	0	0	0	0	-	-	28	1.389	901	22.321	24,8	1,54
Cataluña	0	0	0	0	-	-	226	16.132	8.120	214.491	26,4	1,99
Comunitat Valenciana	0	0	0	0	-	-	151	9.070	5.117	125.806	24,6	1,77
Extremadura	0	0	0	0	-	-	24	1.173	789	19.942	25,3	1,49
Galicia	0	0	0	0	-	-	69	3.449	2.064	47.650	23,1	1,67
Madrid (Comunidad de)	1	97	18	261	14,5	5,39	296	19.850	12.021	297.189	24,7	1,65
Murcia (Región de)	0	0	0	0	-	-	31	1.977	1.228	32.224	26,2	1,61
Navarra (Comunidad Foral de)	0	0	0	0	-	-	16	1.354	711	18.679	26,3	1,90
País Vasco	1	106	48	1.075	22,4	2,21	95	5.976	3.918	88.217	22,5	1,53
Rioja (La)	0	0	0	0	-	-	8	420	250	6.393	25,6	1,68
Ceuta	0	0	0	0	-	-	1	42	30	818	27,3	1,40
Melilla	0	0	0	0	-	-	1	48	30	778	25,9	1,60

B1.7. Distribución porcentual de los centros que imparten enseñanzas de Régimen General no universitarias según tamaño del centro (número de alumnos)

	Total centros	Distribución porcentual							
		25 o menos	26-100	101-200	201-300	301-500	501-700	701-1.000	Más de 1.000
TODOS LOS CENTROS									
TOTAL	25.027	7,2	25,7	14,8	12,4	21,1	9,6	5,8	3,3
Andalucía	4.929	3,5	27,2	14,8	13,6	21,1	10,8	6,4	2,5
Aragón	805	14,9	31,2	15,3	7,5	14,8	8,9	4,7	2,7
Asturias (Principado de)	486	9,5	27,4	16,5	13,0	20,4	6,4	4,5	2,5
Balears (Illes)	463	1,9	19,2	11,9	18,1	29,2	9,7	6,7	3,2
Canarias	1.042	14,4	13,0	15,6	12,0	23,7	11,7	6,1	3,5
Cantabria	293	13,3	15,0	16,7	14,3	24,6	10,6	3,1	2,4
Castilla y León	1.290	5,7	29,1	18,9	12,3	17,6	9,1	4,7	2,6
Castilla-La Mancha	1.054	3,6	16,5	20,0	15,8	24,4	12,0	5,6	2,1
Cataluña	4.384	7,8	32,5	11,2	12,2	21,6	7,3	4,7	2,8
Comunitat Valenciana	2.321	3,5	20,7	14,2	13,8	27,3	10,2	6,3	4,0
Extremadura	673	7,7	23,6	21,7	12,6	19,6	7,6	5,2	1,9
Galicia	1.748	17,5	19,2	18,5	14,1	18,5	8,1	2,5	1,7
Madrid (Comunidad de)	3.115	6,1	31,1	13,2	7,6	18,4	10,1	7,6	5,9
Murcia (Región de)	764	5,6	19,6	15,6	14,9	21,1	11,0	7,3	4,8
Navarra (Comunidad Foral de)	404	9,8	24,2	12,4	15,4	18,0	9,2	7,2	3,9
País Vasco	1.070	12,7	21,0	15,7	11,6	18,2	10,7	5,8	4,3
Rioja (La)	123	1,6	14,6	13,0	18,7	27,6	13,0	6,5	4,9
Ceuta	32	0,0	12,5	3,1	6,3	37,5	15,6	18,8	6,3
Melilla	31	3,2	22,6	6,5	6,5	6,5	3,2	38,7	12,9
CENTROS PÚBLICOS									
TOTAL	17.484	7,4	20,2	17,5	14,5	24,0	10,0	4,8	1,6
Andalucía	3.437	2,4	17,5	17,4	16,9	25,0	12,4	6,8	1,5
Aragón	539	14,8	24,9	19,9	8,9	16,9	8,5	4,6	1,5
Asturias (Principado de)	387	9,3	29,7	18,3	12,4	20,4	6,2	2,8	0,8
Balears (Illes)	320	2,8	17,8	12,8	20,9	27,5	12,2	4,4	1,6
Canarias	886	15,8	13,0	16,8	12,2	23,9	10,9	5,8	1,6
Cantabria	210	14,3	13,3	18,6	13,8	27,1	11,0	1,0	1,0
Castilla y León	969	5,3	29,8	22,0	12,9	18,2	7,6	2,7	1,5
Castilla-La Mancha	897	3,7	16,2	21,6	16,6	23,6	11,6	5,0	1,7
Cataluña	3.018	9,2	28,0	13,4	13,7	24,9	7,2	2,5	1,0
Comunitat Valenciana	1.567	3,4	14,6	15,7	16,8	30,8	10,6	5,6	2,6
Extremadura	568	7,0	22,9	24,8	13,6	19,9	6,7	4,2	0,9
Galicia	1.400	19,1	19,7	20,5	13,0	18,3	7,1	1,8	0,4
Madrid (Comunidad de)	1.543	2,5	14,6	18,6	10,4	29,5	13,9	8,1	2,5
Murcia (Región de)	572	5,1	15,6	18,0	18,5	20,8	12,8	5,9	3,3
Navarra (Comunidad Foral de)	333	11,9	25,5	12,8	14,5	20,0	10,2	4,3	0,9
País Vasco	709	16,9	21,2	18,4	13,7	17,4	8,4	3,3	0,7
Rioja (La)	84	0,0	10,7	14,3	21,4	32,1	13,1	4,8	3,6
Ceuta	23	0,0	4,3	4,3	8,7	43,5	17,4	13,0	8,7
Melilla	22	0,0	9,1	9,1	9,1	9,1	4,5	45,5	13,6
CENTROS PRIVADOS									
TOTAL	7.543	6,8	38,4	8,5	7,8	14,6	8,6	8,1	7,3
Andalucía	1.492	6,0	49,5	8,7	5,8	12,3	7,2	5,6	4,8
Aragón	266	15,0	44,0	6,0	4,5	10,5	9,8	4,9	5,3
Asturias (Principado de)	99	10,1	18,2	9,1	15,2	20,2	7,1	11,1	9,1
Balears (Illes)	143	0,0	22,4	9,8	11,9	32,9	4,2	11,9	7,0
Canarias	156	6,4	12,8	9,0	10,9	22,4	16,0	8,3	14,1
Cantabria	83	10,8	19,3	12,0	15,7	18,1	9,6	8,4	6,0
Castilla y León	321	6,9	27,1	9,7	10,6	15,9	13,4	10,9	5,6
Castilla-La Mancha	157	3,2	18,5	10,8	11,5	28,7	14,0	8,9	4,5
Cataluña	1.366	4,5	42,3	6,3	8,9	14,1	7,6	9,6	6,7
Comunitat Valenciana	754	3,7	33,4	11,0	7,6	20,2	9,4	7,8	6,9
Extremadura	105	11,4	27,6	4,8	7,6	18,1	12,4	10,5	7,6
Galicia	348	10,5	17,0	10,5	18,4	19,0	12,2	5,4	6,8
Madrid (Comunidad de)	1.572	9,7	47,3	8,0	4,9	7,4	6,3	7,1	9,3
Murcia (Región de)	192	7,3	31,8	8,3	4,2	21,9	5,7	11,5	9,4
Navarra (Comunidad Foral de)	71	2,8	19,7	11,3	18,3	11,3	5,6	16,9	14,1
País Vasco	361	4,4	20,5	10,5	7,5	19,7	15,2	10,8	11,4
Rioja (La)	39	5,1	23,1	10,3	12,8	17,9	12,8	10,3	7,7
Ceuta	9	0,0	33,3	0,0	0,0	22,2	11,1	33,3	0,0
Melilla	9	11,1	55,6	0,0	0,0	0,0	0,0	22,2	11,1

NOTA: Se incluye la información de Centros específicos de E. a Distancia.

B1.8. Distribución porcentual de los centros que imparten enseñanzas de Régimen General no universitarias según número de unidades/grupos, por tipo de centro

(continúa)

	Total centros	Distribución porcentual										
		1	2-3	4-5	6-11	12-17	18-23	24-29	30-35	36-41	42-47	48 y más
CENTROS DE E. INFANTIL												
TOTAL	6.176	7,9	38,6	25,6	26,2	1,4	0,2	0,1	0,0	0,0	0,0	0,0
Andalucía	1.342	3,2	44,8	23,9	27,0	1,0	0,1	0,0	0,0	0,0	0,0	0,0
Aragón	274	19,0	41,6	23,7	15,7	0,0	0,0	0,0	0,0	0,0	0,0	0,0
Asturias (Principado de)	58	1,7	43,1	24,1	27,6	3,4	0,0	0,0	0,0	0,0	0,0	0,0
Balears (Illes)	75	1,4	31,1	24,3	40,5	1,4	1,4	0,0	0,0	0,0	0,0	0,0
Canarias	31	38,7	35,5	12,9	12,9	0,0	0,0	0,0	0,0	0,0	0,0	0,0
Cantabria	38	28,9	44,7	10,5	13,2	2,6	0,0	0,0	0,0	0,0	0,0	0,0
Castilla y León	130	3,8	40,0	25,4	30,0	0,8	0,0	0,0	0,0	0,0	0,0	0,0
Castilla-La Mancha	22	9,1	31,8	36,4	22,7	0,0	0,0	0,0	0,0	0,0	0,0	0,0
Cataluña	1.378	6,2	35,0	32,9	25,4	0,4	0,0	0,1	0,0	0,0	0,0	0,0
Comunitat Valenciana	456	2,9	34,6	30,3	30,0	1,8	0,4	0,0	0,0	0,0	0,0	0,0
Extremadura	26	26,9	42,3	11,5	19,2	0,0	0,0	0,0	0,0	0,0	0,0	0,0
Galicia	447	68,8	14,1	3,9	11,2	2,0	0,0	0,0	0,0	0,0	0,0	0,0
Madrid (Comunidad de)	1.350	2,4	41,9	24,0	28,4	2,7	0,4	0,1	0,1	0,0	0,0	0,0
Murcia (Región de)	143	4,9	35,7	20,3	39,2	0,0	0,0	0,0	0,0	0,0	0,0	0,0
Navarra (Comunidad Foral de)	107	11,1	22,2	11,1	55,6	0,0	0,0	0,0	0,0	0,0	0,0	0,0
País Vasco	278	17,3	35,3	22,7	22,3	2,2	0,0	0,4	0,0	0,0	0,0	0,0
Rioja (La)	11	0,0	27,3	45,5	27,3	0,0	0,0	0,0	0,0	0,0	0,0	0,0
Ceuta	3	0,0	66,7	33,3	0,0	0,0	0,0	0,0	0,0	0,0	0,0	0,0
Melilla	7	28,6	14,3	28,6	28,6	0,0	0,0	0,0	0,0	0,0	0,0	0,0
CENTROS DE E. PRIMARIA												
TOTAL	10.121	2,5	5,7	6,3	34,5	15,6	27,1	6,5	1,3	0,4	0,1	0,0
Andalucía	1.745	1,3	3,0	2,9	31,0	16,9	32,0	10,3	2,1	0,5	0,0	0,0
Aragón	278	3,6	5,0	5,8	33,8	17,3	23,7	8,6	2,2	0,0	0,0	0,0
Asturias (Principado de)	237	5,9	11,0	10,1	37,6	14,3	18,1	2,5	0,4	0,0	0,0	0,0
Balears (Illes)	215	0,0	6,0	6,5	35,8	15,8	29,3	6,5	0,0	0,0	0,0	0,0
Canarias	622	11,7	16,2	6,4	24,9	15,8	18,8	4,2	1,6	0,2	0,0	0,2
Cantabria	142	4,9	7,7	7,0	38,7	16,9	20,4	2,1	1,4	0,7	0,0	0,0
Castilla y León	591	3,0	5,1	10,8	42,1	14,4	17,6	6,4	0,3	0,0	0,0	0,2
Castilla-La Mancha	666	0,8	4,4	8,6	38,0	17,1	23,9	5,6	1,4	0,5	0,0	0,0
Cataluña	1.751	1,4	8,6	8,8	35,2	15,3	27,8	2,9	0,1	0,0	0,0	0,0
Comunitat Valenciana	979	0,2	3,1	2,1	38,0	12,2	35,5	7,3	1,3	0,3	0,0	0,0
Extremadura	410	3,2	8,3	9,3	43,2	17,3	15,1	3,2	0,2	0,0	0,2	0,0
Galicia	678	6,6	5,9	12,1	45,3	13,0	13,7	2,7	0,3	0,3	0,0	0,1
Madrid (Comunidad de)	825	0,0	0,2	0,2	22,4	16,7	46,2	11,2	1,8	1,0	0,1	0,1
Murcia (Región de)	383	0,3	1,8	2,1	45,7	16,4	24,8	6,3	2,1	0,5	0,0	0,0
Navarra (Comunidad Foral de)	179	5,6	12,3	14,5	24,0	15,1	16,2	8,9	2,2	1,1	0,0	0,0
País Vasco	336	0,9	4,2	8,0	25,3	18,2	24,4	9,2	6,0	2,4	1,2	0,3
Rioja (La)	54	0,0	0,0	1,9	33,3	20,4	37,0	7,4	0,0	0,0	0,0	0,0
Ceuta	16	0,0	0,0	6,3	12,5	6,3	62,5	6,3	6,3	0,0	0,0	0,0
Melilla	14	0,0	0,0	7,1	14,3	0,0	14,3	42,9	0,0	14,3	7,1	0,0
CENTROS DE E. PRIMARIA Y ESO												
TOTAL	2.291	0,0	0,2	1,4	16,7	45,1	9,5	20,0	3,6	2,2	0,4	0,8
Andalucía	615	0,0	0,7	2,0	33,9	39,0	8,2	13,4	1,3	1,3	0,2	0,2
Aragón	70	0,0	0,0	1,4	7,1	57,1	7,1	20,0	1,4	4,3	0,0	1,4
Asturias (Principado de)	51	0,0	0,0	3,9	23,5	52,9	2,0	11,8	3,9	2,0	0,0	0,0
Balears (Illes)	68	0,0	0,0	1,5	7,4	63,2	10,3	11,8	1,5	2,9	0,0	1,5
Canarias	95	0,0	0,0	3,2	11,6	37,9	15,8	16,8	6,3	5,3	0,0	3,2
Cantabria	31	0,0	3,2	0,0	16,1	45,2	19,4	12,9	0,0	3,2	0,0	0,0
Castilla y León	173	0,0	0,0	3,5	34,1	36,4	8,7	13,3	2,3	1,2	0,6	0,0
Castilla-La Mancha	80	0,0	0,0	0,0	11,3	60,0	2,5	26,3	0,0	0,0	0,0	0,0
Cataluña	263	0,0	0,0	0,8	2,3	54,2	5,7	31,7	3,1	1,9	0,0	0,4
Comunitat Valenciana	252	0,0	0,0	0,8	11,1	54,0	9,9	20,6	1,2	2,0	0,0	0,4
Extremadura	40	0,0	0,0	0,0	7,5	55,0	10,0	27,5	0,0	0,0	0,0	0,0
Galicia	171	0,0	0,0	0,0	8,2	50,3	12,9	25,1	1,8	1,8	0,0	0,0
Madrid (Comunidad de)	164	0,0	0,0	0,6	2,4	37,2	9,8	27,4	11,0	4,9	1,8	4,9
Murcia (Región de)	71	0,0	0,0	0,0	2,8	54,9	11,3	23,9	1,4	4,2	1,4	0,0
Navarra (Comunidad Foral de)	22	0,0	0,0	9,1	22,7	18,2	22,7	13,6	9,1	4,5	0,0	0,0
País Vasco	102	0,0	0,0	0,0	2,0	24,5	18,6	23,5	24,5	2,0	2,9	2,0
Rioja (La)	17	0,0	0,0	0,0	29,4	23,5	11,8	11,8	5,9	11,8	0,0	5,9
Ceuta	5	0,0	0,0	0,0	0,0	40,0	0,0	60,0	0,0	0,0	0,0	0,0
Melilla	1	0,0	0,0	0,0	0,0	0,0	0,0	100,0	0,0	0,0	0,0	0,0

B1.8. Distribución porcentual de los centros que imparten enseñanzas de Régimen General no universitarias según número de unidades/grupos, por tipo de centro

(conclusión)

Total centros	Distribución porcentual											
	1	2-3	4-5	6-11	12-17	18-23	24-29	30-35	36-41	42-47	48 y más	
CENTROS DE ESO Y/O BACHILLERATOS Y/O FP												
TOTAL	4.612	1,2	3,8	5,1	17,1	18,0	20,1	15,0	9,2	5,2	2,7	2,4
Andalucía	987	0,7	3,1	3,2	25,1	17,6	20,1	14,0	8,7	4,9	1,8	0,9
Aragón	135	0,7	9,7	10,4	14,9	12,7	16,4	12,7	10,4	6,0	3,7	2,2
Asturias (Principado de)	105	5,7	5,7	7,6	8,6	22,9	18,1	14,3	9,5	3,8	1,0	2,9
Balears (Illes)	78	1,3	3,8	5,1	3,8	10,3	20,5	19,2	15,4	11,5	5,1	3,8
Canarias	234	0,9	1,8	1,8	12,2	18,6	26,2	19,0	7,2	7,2	1,4	3,6
Cantabria	56	1,8	1,8	0,0	10,7	12,5	32,1	19,6	16,1	1,8	3,6	0,0
Castilla y León	284	1,4	2,5	7,0	18,7	25,4	18,0	13,0	6,7	3,5	2,1	1,8
Castilla-La Mancha	236	0,4	2,5	4,7	14,8	12,3	16,5	19,5	13,1	6,8	3,0	6,4
Cataluña	659	0,8	5,2	5,3	17,9	22,8	23,7	13,2	5,3	2,4	1,8	1,5
Comunitat Valenciana	440	1,1	3,0	6,2	11,6	15,0	17,3	14,1	14,1	8,0	4,6	5,0
Extremadura	154	3,2	4,5	4,5	14,3	11,0	20,8	19,5	9,7	5,2	5,8	1,3
Galicia	348	2,3	5,7	7,2	17,5	18,7	20,1	14,9	7,8	3,2	1,7	0,9
Madrid (Comunidad de)	415	1,2	4,3	3,1	8,9	18,1	21,5	19,1	10,9	7,7	1,7	3,4
Murcia (Región de)	124	0,0	3,2	8,1	5,6	8,9	16,9	19,4	13,7	12,1	9,7	2,4
Navarra (Comunidad Foral de)	75	0,0	2,7	5,4	29,7	17,6	20,3	8,1	6,8	5,4	2,7	1,4
País Vasco	238	2,1	2,9	6,7	26,1	23,1	15,5	8,8	7,6	1,7	2,9	2,5
Rioja (La)	31	0,0	3,2	12,9	16,1	16,1	12,9	16,1	6,5	6,5	3,2	6,5
Ceuta	6	0,0	0,0	0,0	0,0	0,0	0,0	33,3	0,0	16,7	33,3	16,7
Melilla	7	0,0	0,0	0,0	14,3	0,0	0,0	28,6	28,6	0,0	28,6	0,0
CENTROS DE E. PRIMARIA, ESO Y/O BACHILLERATOS Y/O FP												
TOTAL	1.345	0,0	0,0	0,0	0,5	9,4	8,4	11,7	23,4	10,6	16,1	19,9
Andalucía	179	0,0	0,0	0,0	0,0	11,2	6,8	14,3	22,4	12,4	15,5	17,4
Aragón	34	0,0	0,0	0,0	0,0	8,8	5,9	20,6	20,6	5,9	20,6	17,6
Asturias (Principado de)	25	0,0	0,0	0,0	0,0	8,0	16,0	4,0	32,0	4,0	24,0	12,0
Balears (Illes)	20	0,0	0,0	0,0	0,0	10,0	5,0	20,0	25,0	10,0	0,0	30,0
Canarias	39	0,0	0,0	0,0	0,0	7,7	17,9	17,9	12,8	5,1	15,4	23,1
Cantabria	18	0,0	0,0	0,0	0,0	16,7	11,1	5,6	22,2	22,2	16,7	5,6
Castilla y León	82	0,0	0,0	0,0	2,4	12,2	6,1	18,3	29,3	11,0	12,2	8,5
Castilla-La Mancha	28	0,0	0,0	0,0	0,0	17,9	3,6	10,7	35,7	14,3	7,1	10,7
Cataluña	226	0,0	0,0	0,0	0,0	6,9	7,3	12,8	26,1	9,6	19,3	17,9
Comunitat Valenciana	151	0,0	0,0	0,0	2,0	11,3	11,9	10,6	23,8	11,3	17,2	11,9
Extremadura	24	0,0	0,0	0,0	0,0	4,2	12,5	16,7	25,0	16,7	20,8	4,2
Galicia	69	0,0	0,0	0,0	1,4	21,7	15,9	10,1	21,7	1,4	17,4	10,1
Madrid (Comunidad de)	297	0,0	0,0	0,0	0,0	7,7	6,7	8,8	19,5	9,8	18,9	28,6
Murcia (Región de)	31	0,0	0,0	0,0	0,0	3,2	3,2	16,1	22,6	12,9	19,4	22,6
Navarra (Comunidad Foral de)	16	0,0	0,0	0,0	0,0	0,0	0,0	0,0	31,3	18,8	12,5	37,5
País Vasco	96	0,0	0,0	0,0	0,0	5,2	7,3	5,2	24,0	17,7	3,1	37,5
Rioja (La)	8	0,0	0,0	0,0	0,0	12,5	25,0	25,0	12,5	0,0	12,5	12,5
Ceuta	1	0,0	0,0	0,0	0,0	0,0	0,0	0,0	100,0	0,0	0,0	0,0
Melilla	1	0,0	0,0	0,0	0,0	0,0	0,0	0,0	100,0	0,0	0,0	0,0
CENTROS ESPECÍFICOS DE EDUCACIÓN ESPECIAL												
TOTAL	477	3,4	10,1	16,1	39,6	20,1	7,5	2,5	0,4	0,2	0,0	0,0
Andalucía	59	1,7	15,3	16,9	28,8	22,0	11,9	3,4	0,0	0,0	0,0	0,0
Aragón	14	0,0	7,1	14,3	57,1	21,4	0,0	0,0	0,0	0,0	0,0	0,0
Asturias (Principado de)	10	0,0	0,0	30,0	30,0	30,0	10,0	0,0	0,0	0,0	0,0	0,0
Balears (Illes)	7	0,0	0,0	14,3	42,9	28,6	0,0	14,3	0,0	0,0	0,0	0,0
Canarias	21	0,0	23,8	33,3	19,0	9,5	9,5	0,0	4,8	0,0	0,0	0,0
Cantabria	8	12,5	12,5	12,5	37,5	25,0	0,0	0,0	0,0	0,0	0,0	0,0
Castilla y León	30	6,7	26,7	10,0	30,0	26,7	0,0	0,0	0,0	0,0	0,0	0,0
Castilla-La Mancha	22	4,5	9,1	18,2	40,9	0,0	18,2	9,1	0,0	0,0	0,0	0,0
Cataluña	107	0,9	2,8	15,0	53,3	20,6	6,5	0,9	0,0	0,0	0,0	0,0
Comunitat Valenciana	43	0,0	4,7	16,3	41,9	25,6	9,3	0,0	0,0	2,3	0,0	0,0
Extremadura	19	5,3	15,8	21,1	42,1	15,8	0,0	0,0	0,0	0,0	0,0	0,0
Galicia	35	8,6	14,3	22,9	42,9	8,6	0,0	2,9	0,0	0,0	0,0	0,0
Madrid (Comunidad de)	64	3,1	6,3	10,9	37,5	26,6	7,8	6,3	1,6	0,0	0,0	0,0
Murcia (Región de)	12	0,0	0,0	16,7	41,7	16,7	16,7	8,3	0,0	0,0	0,0	0,0
Navarra (Comunidad Foral de)	5	0,0	20,0	0,0	20,0	40,0	20,0	0,0	0,0	0,0	0,0	0,0
País Vasco	17	23,5	23,5	11,8	17,6	17,6	5,9	0,0	0,0	0,0	0,0	0,0
Rioja (La)	2	0,0	0,0	0,0	50,0	0,0	50,0	0,0	0,0	0,0	0,0	0,0
Ceuta	1	0,0	0,0	0,0	0,0	0,0	100,0	0,0	0,0	0,0	0,0	0,0
Melilla	1	0,0	0,0	0,0	100,0	0,0	0,0	0,0	0,0	0,0	0,0	0,0

B1.9. Centros docentes según tamaño de municipio, por tipo de centro

	Total de centros	Centros E. Infantil	Centros E. Primaria	Centros E. Primaria y ESO	Centros ESO y/o Bachilleratos y/o FP	Centros E. Primaria, ESO y Bach./ FP	Centros específicos E. Especial
NÚMERO DE CENTROS POR TAMAÑO DE MUNICIPIO							
TODOS LOS CENTROS							
TOTAL	25.022	6.176	10.121	2.291	4.612	1.345	477
Hasta 1.000 habitantes	1.882	292	1.314	179	72	13	12
De 1.001 a 2.000 habitantes	1.396	285	776	188	134	7	6
De 2.001 a 5.000 habitantes	2.350	500	1.117	179	511	31	12
De 5.001 a 10.000 habitantes	2.283	490	990	153	575	52	23
De 10.001 a 25.000 habitantes	3.513	791	1.459	343	735	132	53
De 25.001 a 100.000 habitantes	5.153	1.133	2.027	493	1.057	305	138
De 100.001 a 500.000 habitantes	4.680	1.076	1.608	458	974	436	128
Más de 500.000 habitantes	3.425	1.269	830	298	554	369	105
No distribuido	340	340	0	0	0	0	0
CENTROS PÚBLICOS							
TOTAL	17.481	3.062	9.651	670	3.904	2	192
Hasta 1.000 habitantes	1.829	285	1.309	169	59	1	6
De 1.001 a 2.000 habitantes	1.341	264	768	180	128	0	1
De 2.001 a 5.000 habitantes	2.127	427	1.085	131	484	0	0
De 5.001 a 10.000 habitantes	1.861	345	941	29	539	0	7
De 10.001 a 25.000 habitantes	2.564	403	1.398	63	676	1	23
De 25.001 a 100.000 habitantes	3.413	444	1.927	46	921	0	75
De 100.001 a 500.000 habitantes	2.712	379	1.499	36	746	0	52
Más de 500.000 habitantes	1.348	229	724	16	351	0	28
No distribuido	286	286	0	0	0	0	0
CENTROS PRIVADOS							
TOTAL	7.541	3.114	470	1.621	708	1.343	285
Hasta 1.000 habitantes	53	7	5	10	13	12	6
De 1.001 a 2.000 habitantes	55	21	8	8	6	7	5
De 2.001 a 5.000 habitantes	223	73	32	48	27	31	12
De 5.001 a 10.000 habitantes	422	145	49	124	36	52	16
De 10.001 a 25.000 habitantes	949	388	61	280	59	131	30
De 25.001 a 100.000 habitantes	1.740	689	100	447	136	305	63
De 100.001 a 500.000 habitantes	1.968	697	109	422	228	436	76
Más de 500.000 habitantes	2.077	1.040	106	282	203	369	77
No distribuido	54	54	0	0	0	0	0
DISTRIBUCIÓN PORCENTUAL DE LOS CENTROS POR TAMAÑO DE MUNICIPIO							
TODOS LOS CENTROS							
TOTAL	100,0	100,0	100,0	100,0	100,0	100,0	100,0
Hasta 1.000 habitantes	7,6	5,0	13,0	7,8	1,6	1,0	2,5
De 1.001 a 2.000 habitantes	5,7	4,9	7,7	8,2	2,9	0,5	1,3
De 2.001 a 5.000 habitantes	9,5	8,6	11,0	7,8	11,1	2,3	2,5
De 5.001 a 10.000 habitantes	9,2	8,4	9,8	6,7	12,5	3,9	4,8
De 10.001 a 25.000 habitantes	14,2	13,6	14,4	15,0	15,9	9,8	11,1
De 25.001 a 100.000 habitantes	20,9	19,4	20,0	21,5	22,9	22,7	28,9
De 100.001 a 500.000 habitantes	19,0	18,4	15,9	20,0	21,1	32,4	26,8
Más de 500.000 habitantes	13,9	21,7	8,2	13,0	12,0	27,4	22,0
CENTROS PÚBLICOS							
TOTAL	100,0	100,0	100,0	100,0	100,0	100,0	100,0
Hasta 1.000 habitantes	10,6	10,3	13,6	25,2	1,5	50,0	3,1
De 1.001 a 2.000 habitantes	7,8	9,5	8,0	26,9	3,3	0,0	0,5
De 2.001 a 5.000 habitantes	12,4	15,4	11,2	19,6	12,4	0,0	0,0
De 5.001 a 10.000 habitantes	10,8	12,4	9,8	4,3	13,8	0,0	3,6
De 10.001 a 25.000 habitantes	14,9	14,5	14,5	9,4	17,3	50,0	12,0
De 25.001 a 100.000 habitantes	19,8	16,0	20,0	6,9	23,6	0,0	39,1
De 100.001 a 500.000 habitantes	15,8	13,7	15,5	5,4	19,1	0,0	27,1
Más de 500.000 habitantes	7,8	8,2	7,5	2,4	9,0	0,0	14,6
CENTROS PRIVADOS							
TOTAL	100,0	100,0	100,0	100,0	100,0	100,0	100,0
Hasta 1.000 habitantes	0,7	0,2	1,1	0,6	1,8	0,9	2,1
De 1.001 a 2.000 habitantes	0,7	0,7	1,7	0,5	0,8	0,5	1,8
De 2.001 a 5.000 habitantes	3,0	2,4	6,8	3,0	3,8	2,3	4,2
De 5.001 a 10.000 habitantes	5,6	4,7	10,4	7,6	5,1	3,9	5,6
De 10.001 a 25.000 habitantes	12,7	12,7	13,0	17,3	8,3	9,8	10,5
De 25.001 a 100.000 habitantes	23,2	22,5	21,3	27,6	19,2	22,7	22,1
De 100.001 a 500.000 habitantes	26,3	22,8	23,2	26,0	32,2	32,5	26,7
Más de 500.000 habitantes	27,7	34,0	22,6	17,4	28,7	27,5	27,0

NOTA: No se incluye la información de Centros específicos de E. a Distancia.

B1.10. Distribución porcentual de los centros por tamaño de municipio

	Centros de E. Infantil y E. Primaria (1)					Resto de centros docentes (2)				
	Hasta 2.000 hab.	De 2.001 a 10.000 hab.	De 10.001 a 25.000 hab.	De 25.001 a 100.000 hab.	Más de 100.000 hab.	Hasta 2.000 hab.	De 2.001 a 10.000 hab.	De 10.001 a 25.000 hab.	De 25.001 a 100.000 hab.	Más de 100.000 hab.
TODOS LOS CENTROS										
TOTAL	16,6	18,8	14,2	20,0	30,4	3,8	18,7	14,3	23,3	39,9
Andalucía	6,8	19,0	20,1	21,8	32,4	0,9	20,9	17,6	20,7	39,9
Aragón	29,9	18,2	11,4	5,9	34,6	7,1	21,3	12,0	9,8	49,7
Asturias (Principado de)	36,4	22,0	4,6	12,4	24,6	12,9	23,6	5,0	18,6	40,0
Balears (Illes)	4,2	17,9	18,4	30,4	29,1	0,0	10,5	16,2	32,4	41,0
Canarias	2,0	19,5	23,9	27,1	27,4	0,3	9,9	19,0	29,9	40,8
Cantabria	16,1	32,2	11,8	16,6	23,2	3,7	19,5	18,3	18,3	40,2
Castilla y León	35,7	18,8	7,6	16,9	21,0	7,6	24,5	6,8	21,7	39,4
Castilla-La Mancha	28,6	28,1	11,3	24,6	7,3	6,6	33,6	13,6	38,1	8,0
Cataluña	17,0	18,2	13,9	20,2	30,7	1,7	14,3	14,7	24,1	45,2
Comunitat Valenciana	10,5	16,1	16,8	27,9	28,8	1,9	14,5	19,1	31,5	33,0
Extremadura	37,8	26,1	7,6	18,9	9,7	6,6	39,6	11,7	26,4	15,7
Galicia	51,4	25,2	5,7	10,0	7,7	18,8	28,8	9,3	21,2	21,9
Madrid (Comunidad de)	2,6	8,9	8,2	17,6	62,7	0,1	4,5	5,4	17,5	72,4
Murcia (Región de)	17,1	23,5	26,5	20,8	12,2	3,0	21,6	28,1	29,3	18,0
Navarra (Comunidad Foral de)	36,2	35,2	11,4	3,3	13,8	7,3	32,3	15,6	5,2	39,6
País Vasco	19,8	21,5	14,2	19,7	24,7	2,0	20,2	21,7	21,9	34,2
Rioja (La)	15,9	26,8	13,4	0,0	43,9	4,9	29,3	22,0	0,0	43,9
Ceuta	0,0	0,0	0,0	100,0	0,0	0,0	0,0	0,0	100,0	0,0
Melilla	0,0	0,0	0,0	100,0	0,0	0,0	0,0	0,0	100,0	0,0
CENTROS PÚBLICOS										
TOTAL	22,7	22,6	14,2	18,5	22,0	4,8	25,1	17,1	24,3	28,7
Andalucía	9,7	24,3	21,6	20,7	23,7	1,2	27,0	20,3	21,6	29,9
Aragón	42,3	23,0	10,7	3,7	20,2	10,1	29,4	16,5	11,0	33,0
Asturias (Principado de)	40,9	21,5	4,6	10,2	22,8	11,9	32,1	8,3	17,9	29,8
Balears (Illes)	5,7	21,1	21,1	30,1	22,0	0,0	14,9	23,0	32,4	29,7
Canarias	2,3	22,1	25,6	27,9	22,1	0,4	12,2	21,3	33,0	33,0
Cantabria	20,0	36,9	11,9	16,9	14,4	6,0	22,0	24,0	24,0	24,0
Castilla y León	43,4	19,3	6,8	14,5	16,0	10,6	34,3	9,0	21,6	24,5
Castilla-La Mancha	32,6	30,1	9,8	21,4	6,1	7,6	39,1	13,8	31,6	8,0
Cataluña	23,6	22,0	13,9	18,1	22,4	2,6	20,8	18,6	25,6	32,4
Comunitat Valenciana	14,7	19,4	16,8	27,8	21,3	2,0	19,5	19,5	34,3	24,6
Extremadura	42,9	26,6	6,5	15,6	8,4	7,9	47,7	11,3	23,2	9,9
Galicia	58,0	25,1	4,3	6,7	5,9	22,0	35,3	10,3	19,7	12,7
Madrid (Comunidad de)	5,0	13,2	8,2	18,0	55,7	0,0	7,3	7,3	18,9	66,4
Murcia (Región de)	21,0	25,7	26,3	18,6	8,4	2,5	25,8	33,3	25,8	12,5
Navarra (Comunidad Foral de)	40,8	35,1	7,5	2,9	13,8	9,8	37,7	16,4	6,6	29,5
País Vasco	25,7	23,5	12,0	16,3	22,5	2,9	22,0	26,0	24,9	24,3
Rioja (La)	22,8	31,6	12,3	0,0	33,3	3,7	40,7	22,2	0,0	33,3
Ceuta	0,0	0,0	0,0	100,0	0,0	0,0	0,0	0,0	100,0	0,0
Melilla	0,0	0,0	0,0	100,0	0,0	0,0	0,0	0,0	100,0	0,0
CENTROS PRIVADOS										
TOTAL	1,1	9,1	14,2	24,0	51,6	2,1	7,4	9,4	21,6	59,5
Andalucía	0,4	7,3	16,7	24,2	51,3	0,0	4,0	10,2	18,2	67,7
Aragón	2,1	7,3	13,0	10,9	66,7	2,7	9,5	5,4	8,1	74,3
Asturias (Principado de)	4,7	25,6	4,7	27,9	37,2	14,3	10,7	0,0	19,6	55,4
Balears (Illes)	0,9	10,7	12,5	31,3	44,6	0,0	0,0	0,0	32,3	67,7
Canarias	0,0	1,1	12,0	21,7	65,2	0,0	1,6	10,9	18,8	68,8
Cantabria	3,9	17,6	11,8	15,7	51,0	0,0	15,6	9,4	9,4	65,6
Castilla y León	2,9	16,5	11,2	27,1	42,4	2,6	8,6	3,3	21,9	63,6
Castilla-La Mancha	1,0	14,6	21,9	46,9	15,6	3,3	13,1	13,1	62,3	8,2
Cataluña	0,2	8,5	13,9	25,4	52,0	0,5	4,9	9,1	21,9	63,5
Comunitat Valenciana	1,0	8,4	16,7	28,0	45,9	1,7	6,3	18,3	27,1	46,7
Extremadura	1,7	22,0	15,3	42,4	18,6	2,2	13,0	13,0	37,0	34,8
Galicia	9,2	26,1	14,8	31,0	19,0	12,5	15,8	7,2	24,3	40,1
Madrid (Comunidad de)	0,1	4,5	8,3	17,2	69,9	0,2	2,1	3,8	16,4	77,5
Murcia (Región de)	4,8	16,6	26,9	27,6	24,1	4,3	10,6	14,9	38,3	31,9
Navarra (Comunidad Foral de)	13,9	36,1	30,6	5,6	13,9	2,9	22,9	14,3	2,9	57,1
País Vasco	2,7	15,8	20,8	29,5	31,1	1,1	18,5	17,4	19,1	43,8
Rioja (La)	0,0	16,0	16,0	0,0	68,0	7,1	7,1	21,4	0,0	64,3
Ceuta	0,0	0,0	0,0	100,0	0,0	0,0	0,0	0,0	100,0	0,0
Melilla	0,0	0,0	0,0	100,0	0,0	0,0	0,0	0,0	100,0	0,0

(1) Se consideran los centros de E. Infantil, centros de E. Primaria y los centros de E. Primaria y ESO.

(2) Se consideran los centros de ESO y/o Bachillerato y/o FP, los de E. Primaria, ESO y Bachillerato/FP y los centros específicos de E. Especial.

B1.11. Número medio de alumnos y de unidades/grupos por centro, según tamaño de municipio y tipo de centro

Total de centros	Centros E. Infantil	Centros E. Primaria	Centros E. Primaria y ESO	Centros ESO y/o Bachilleratos y/o FP	Centros E. Primaria, ESO y Bach./ FP	Centros específicos E. Especial	
NÚMERO MEDIO DE ALUMNOS POR CENTRO							
TODOS LOS CENTROS							
TOTAL	59	269	392	469	907	55	
Hasta 1.000 habitantes	15	57	134	160	522	56	
De 1.001 a 2.000 habitantes	26	122	165	181	471	34	
De 2.001 a 5.000 habitantes	46	230	281	265	678	28	
De 5.001 a 10.000 habitantes	68	311	340	400	622	52	
De 10.001 a 25.000 habitantes	70	328	396	504	733	36	
De 25.001 a 100.000 habitantes	74	345	479	565	892	59	
De 100.001 a 500.000 habitantes	70	332	473	537	937	60	
Más de 500.000 habitantes	67	336	510	487	1.029	61	
CENTROS PÚBLICOS							
TOTAL	61	271	204	518	668	69	
Hasta 1.000 habitantes	14	57	129	180	1.075	81	
De 1.001 a 2.000 habitantes	25	122	157	186	-	52	
De 2.001 a 5.000 habitantes	46	232	252	272	-	-	
De 5.001 a 10.000 habitantes	75	317	333	412	-	95	
De 10.001 a 25.000 habitantes	90	332	221	534	261	38	
De 25.001 a 100.000 habitantes	91	350	294	626	-	65	
De 100.001 a 500.000 habitantes	87	338	271	636	-	78	
Más de 500.000 habitantes	89	348	417	631	-	78	
CENTROS PRIVADOS							
TOTAL	58	236	470	198	908	46	
Hasta 1.000 habitantes	42	87	204	65	476	31	
De 1.001 a 2.000 habitantes	32	117	326	87	471	30	
De 2.001 a 5.000 habitantes	44	146	360	142	678	28	
De 5.001 a 10.000 habitantes	52	207	342	218	622	33	
De 10.001 a 25.000 habitantes	51	241	435	162	737	35	
De 25.001 a 100.000 habitantes	63	259	498	150	892	51	
De 100.001 a 500.000 habitantes	60	250	491	213	937	48	
Más de 500.000 habitantes	62	254	516	239	1.029	55	
NÚMERO MEDIO DE UNIDADES/GRUPOS POR CENTRO							
TODOS LOS CENTROS							
TOTAL	13,8	4,1	13,3	17,6	20,0	36,1	9,5
Hasta 1.000 habitantes	5,7	1,5	5,5	11,0	8,9	25,9	9,4
De 1.001 a 2.000 habitantes	8,2	2,2	9,1	11,8	10,1	22,0	6,3
De 2.001 a 5.000 habitantes	11,2	3,5	12,8	15,2	13,0	30,0	5,1
De 5.001 a 10.000 habitantes	14,2	4,8	15,3	15,9	18,6	28,9	8,1
De 10.001 a 25.000 habitantes	14,9	4,8	15,2	17,4	21,7	32,4	6,7
De 25.001 a 100.000 habitantes	16,3	5,0	15,6	19,6	23,8	35,2	10,2
De 100.001 a 500.000 habitantes	16,5	4,7	15,3	19,7	21,6	36,8	10,5
Más de 500.000 habitantes	14,8	4,5	15,1	21,1	19,1	39,6	9,7
CENTROS PÚBLICOS							
TOTAL	13,7	4,2	13,4	13,0	21,9	33,0	12,4
Hasta 1.000 habitantes	5,6	1,5	5,5	11,0	9,9	48,0	13,3
De 1.001 a 2.000 habitantes	8,2	2,2	9,1	11,7	10,4	-	10,0
De 2.001 a 5.000 habitantes	11,2	3,5	12,9	14,6	13,2	-	-
De 5.001 a 10.000 habitantes	14,7	5,2	15,6	17,1	19,0	-	14,3
De 10.001 a 25.000 habitantes	15,7	5,9	15,4	12,8	22,9	18,0	7,9
De 25.001 a 100.000 habitantes	17,2	5,9	15,8	15,6	26,3	-	11,7
De 100.001 a 500.000 habitantes	16,8	5,8	15,6	14,6	25,3	-	14,5
Más de 500.000 habitantes	16,3	6,1	15,7	18,9	24,2	-	13,4
CENTROS PRIVADOS							
TOTAL	14,1	4,0	10,8	19,5	9,1	36,1	7,5
Hasta 1.000 habitantes	10,2	2,9	5,2	11,4	4,5	24,1	5,5
De 1.001 a 2.000 habitantes	7,8	2,3	6,6	14,0	5,7	22,0	5,6
De 2.001 a 5.000 habitantes	11,3	3,2	8,3	17,0	8,1	30,0	5,1
De 5.001 a 10.000 habitantes	11,8	3,9	10,1	15,6	11,7	28,9	5,4
De 10.001 a 25.000 habitantes	12,8	3,6	11,3	18,4	7,8	32,5	5,8
De 25.001 a 100.000 habitantes	14,6	4,3	11,5	20,1	7,2	35,2	8,3
De 100.001 a 500.000 habitantes	15,9	4,0	11,1	20,1	9,5	36,8	7,8
Más de 500.000 habitantes	13,9	4,2	11,2	21,3	10,2	39,6	8,4

B1.12. Número medio de profesores y de alumnos por unidad/grupo, por tamaño de municipio y tipo de centro

Total de centros	Centros E. Infantil	Centros E. Primaria	Centros E. Primaria y ESO	Centros ESO y/o Bachilleratos y/o FP	Centros E. Primaria, ESO y Bach./ FP	Centros específicos E. Especial	
NÚMERO MEDIO DE PROFESORES POR UNIDAD/GRUPO							
TODOS LOS CENTROS							
TOTAL	1,93	1,53	1,68	1,76	2,61	1,71	1,59
Hasta 1.000 habitantes	1,78	1,28	1,68	1,93	2,83	1,74	1,51
De 1.001 a 2.000 habitantes	1,83	1,41	1,70	1,76	2,83	1,69	1,42
De 2.001 a 5.000 habitantes	1,92	1,45	1,66	1,75	2,73	1,62	1,41
De 5.001 a 10.000 habitantes	1,95	1,47	1,63	1,77	2,60	1,59	1,72
De 10.001 a 25.000 habitantes	1,94	1,52	1,66	1,74	2,59	1,68	1,54
De 25.001 a 100.000 habitantes	1,94	1,55	1,69	1,75	2,55	1,69	1,59
De 100.001 a 500.000 habitantes	1,92	1,54	1,70	1,72	2,57	1,69	1,53
Más de 500.000 habitantes	1,90	1,60	1,70	1,77	2,59	1,77	1,64
CENTROS PÚBLICOS							
TOTAL	2,03	1,57	1,68	1,81	2,65	3,08	1,68
Hasta 1.000 habitantes	1,78	1,27	1,68	1,94	2,90	2,21	1,50
De 1.001 a 2.000 habitantes	1,83	1,39	1,70	1,76	2,84	-	1,80
De 2.001 a 5.000 habitantes	1,95	1,47	1,66	1,76	2,75	-	-
De 5.001 a 10.000 habitantes	2,00	1,49	1,64	1,79	2,63	-	2,04
De 10.001 a 25.000 habitantes	2,02	1,55	1,66	1,71	2,60	5,39	1,68
De 25.001 a 100.000 habitantes	2,05	1,63	1,69	1,73	2,57	-	1,67
De 100.001 a 500.000 habitantes	2,09	1,60	1,71	1,85	2,63	-	1,63
Más de 500.000 habitantes	2,11	1,77	1,71	2,03	2,72	-	1,75
CENTROS PRIVADOS							
TOTAL	1,70	1,50	1,59	1,74	2,08	1,70	1,48
Hasta 1.000 habitantes	1,75	1,50	1,54	1,91	2,14	1,67	1,55
De 1.001 a 2.000 habitantes	1,72	1,63	1,53	1,80	2,35	1,69	1,29
De 2.001 a 5.000 habitantes	1,65	1,35	1,51	1,75	1,98	1,62	1,41
De 5.001 a 10.000 habitantes	1,66	1,43	1,53	1,76	1,91	1,59	1,35
De 10.001 a 25.000 habitantes	1,69	1,45	1,59	1,75	2,21	1,66	1,40
De 25.001 a 100.000 habitantes	1,69	1,48	1,61	1,75	2,14	1,69	1,44
De 100.001 a 500.000 habitantes	1,69	1,49	1,59	1,71	1,98	1,69	1,41
Más de 500.000 habitantes	1,74	1,55	1,61	1,76	2,05	1,77	1,58
NÚMERO MEDIO DE ALUMNOS POR UNIDAD/GRUPO							
TODOS LOS CENTROS							
TOTAL	21,4	14,5	20,3	22,3	23,5	25,1	5,8
Hasta 1.000 habitantes	11,3	9,8	10,3	12,1	17,8	20,1	5,9
De 1.001 a 2.000 habitantes	14,0	11,8	13,4	14,0	17,9	21,4	5,3
De 2.001 a 5.000 habitantes	18,5	13,0	18,0	18,5	20,5	22,6	5,4
De 5.001 a 10.000 habitantes	20,3	14,2	20,3	21,5	21,5	21,5	6,4
De 10.001 a 25.000 habitantes	21,7	14,7	21,6	22,8	23,3	22,6	5,3
De 25.001 a 100.000 habitantes	22,5	14,8	22,2	24,4	23,7	25,3	5,8
De 100.001 a 500.000 habitantes	22,9	14,9	21,7	24,0	24,8	25,5	5,7
Más de 500.000 habitantes	23,0	14,7	22,2	24,2	25,5	26,0	6,3
CENTROS PÚBLICOS							
TOTAL	20,8	14,4	20,2	15,7	23,6	20,2	5,5
Hasta 1.000 habitantes	11,0	9,5	10,3	11,8	18,2	22,4	6,1
De 1.001 a 2.000 habitantes	13,8	11,7	13,3	13,5	17,9	-	5,2
De 2.001 a 5.000 habitantes	18,3	12,9	18,0	17,3	20,6	-	-
De 5.001 a 10.000 habitantes	20,4	14,4	20,3	19,5	21,6	-	6,6
De 10.001 a 25.000 habitantes	21,7	15,1	21,6	17,2	23,4	14,5	4,8
De 25.001 a 100.000 habitantes	22,2	15,2	22,2	18,9	23,8	-	5,6
De 100.001 a 500.000 habitantes	22,5	15,1	21,7	18,6	25,1	-	5,4
Más de 500.000 habitantes	22,9	14,6	22,2	22,0	26,0	-	5,8
CENTROS PRIVADOS							
TOTAL	22,8	14,5	21,9	24,1	21,8	25,1	6,2
Hasta 1.000 habitantes	17,6	14,7	16,7	17,9	14,6	19,7	5,5
De 1.001 a 2.000 habitantes	19,0	13,7	17,7	23,3	15,4	21,4	5,4
De 2.001 a 5.000 habitantes	20,0	13,7	17,7	21,2	17,5	22,6	5,4
De 5.001 a 10.000 habitantes	20,2	13,5	20,5	22,0	18,6	21,5	6,1
De 10.001 a 25.000 habitantes	21,7	13,9	21,3	23,6	20,9	22,6	5,9
De 25.001 a 100.000 habitantes	23,2	14,5	22,5	24,8	20,8	25,3	6,1
De 100.001 a 500.000 habitantes	23,5	14,8	22,5	24,4	22,4	25,5	6,1
Más de 500.000 habitantes	23,2	14,7	22,7	24,3	23,3	26,0	6,5

B1.13. Distribución porcentual de los centros que imparten enseñanzas de Régimen General no universitarias según tamaño del centro (número de alumnos)

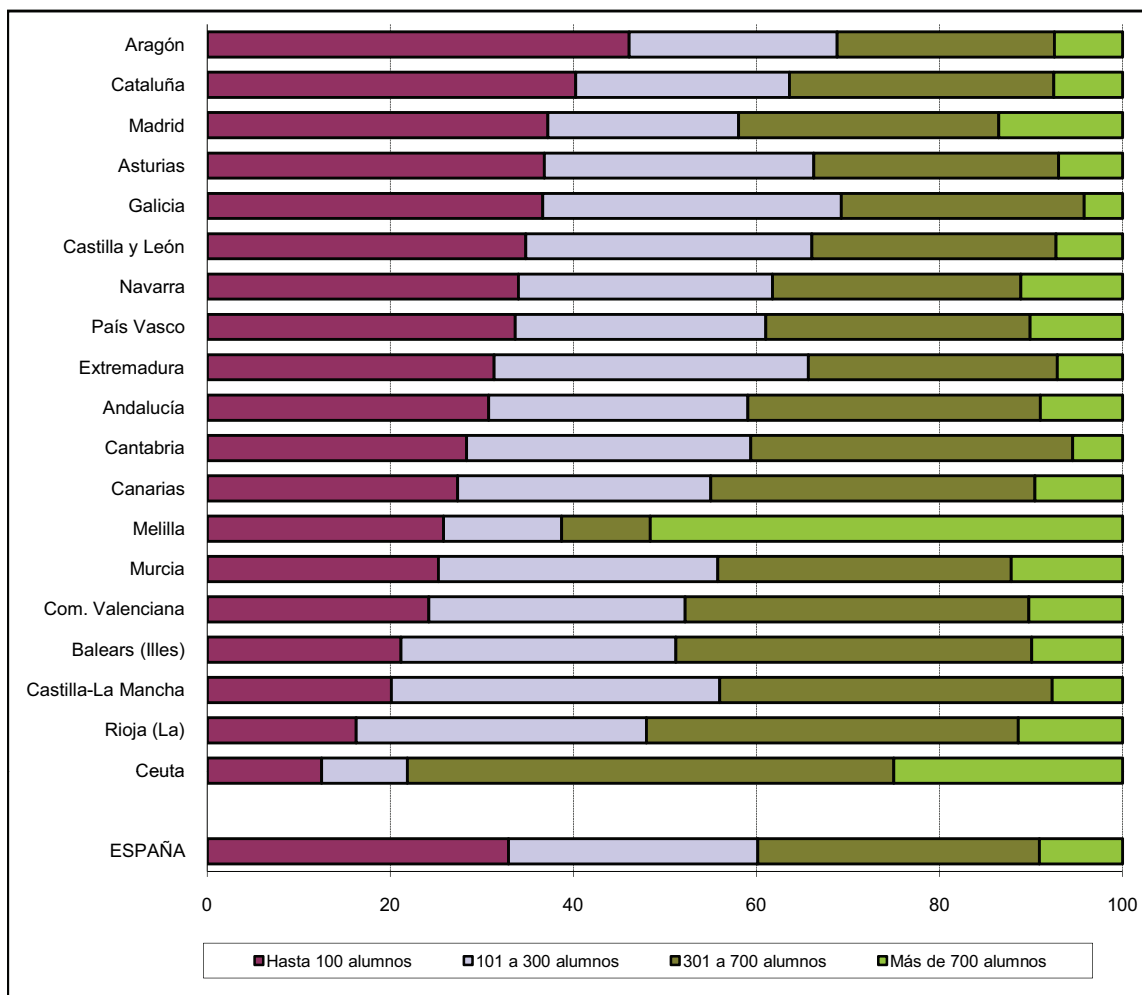

B1.14. Porcentaje de centros públicos y privados según tamaño del centro (número de alumnos). Enseñanzas de Régimen General no universitarias

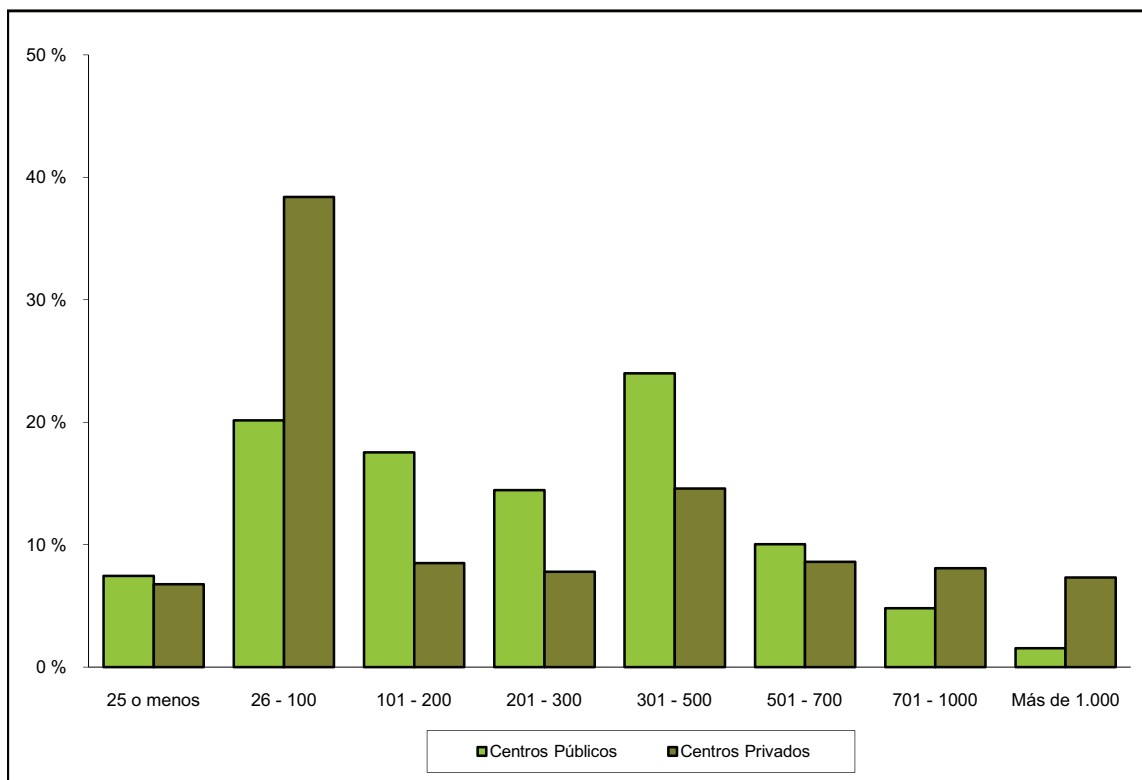

B1.15. Número medio de alumnos por unidad/grupo en los centros de la Administración Educativa y en el resto de los centros

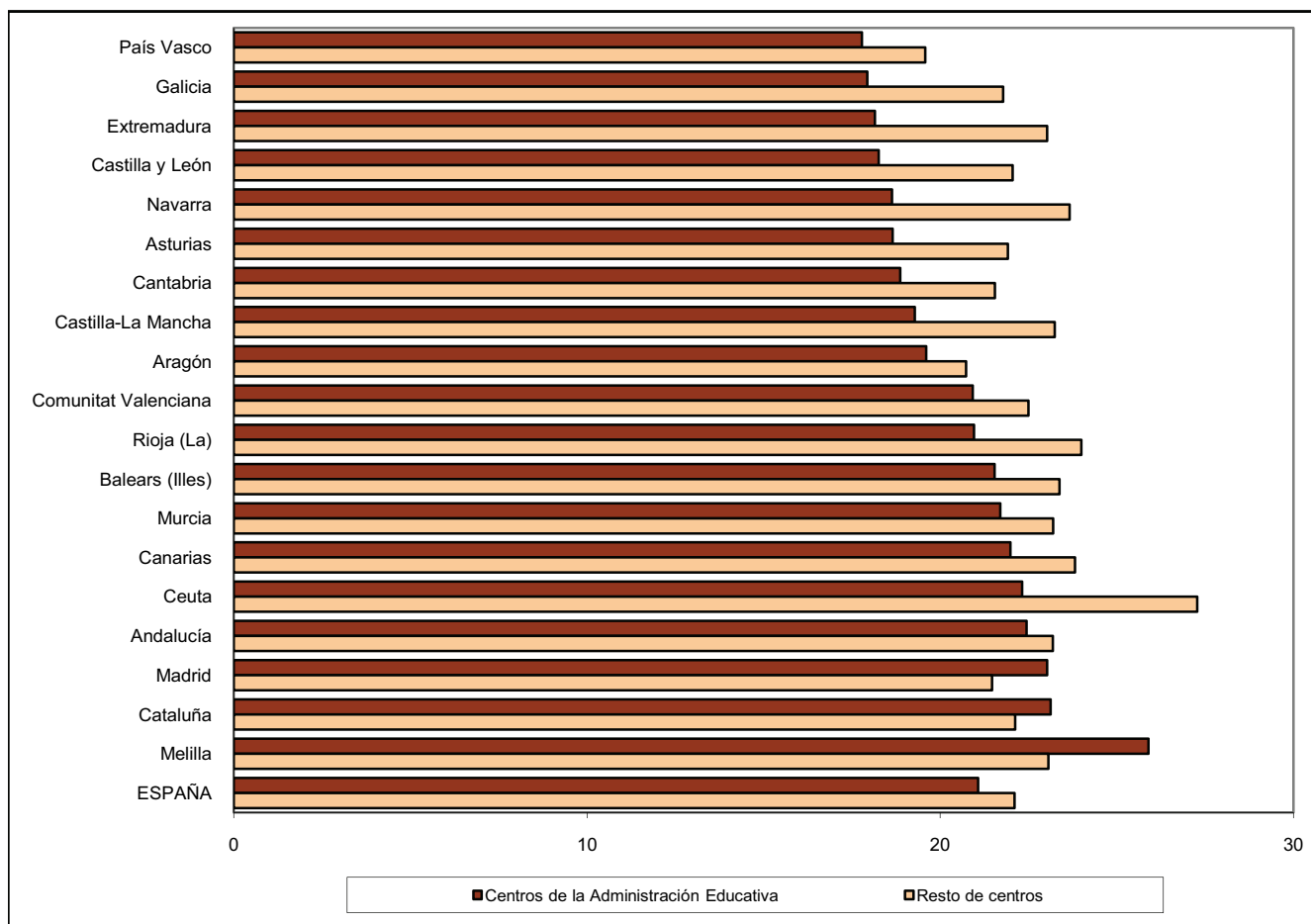

B1.16. Número medio de profesores por unidad/grupo en los centros de la Administración Educativa y en el resto de los centros

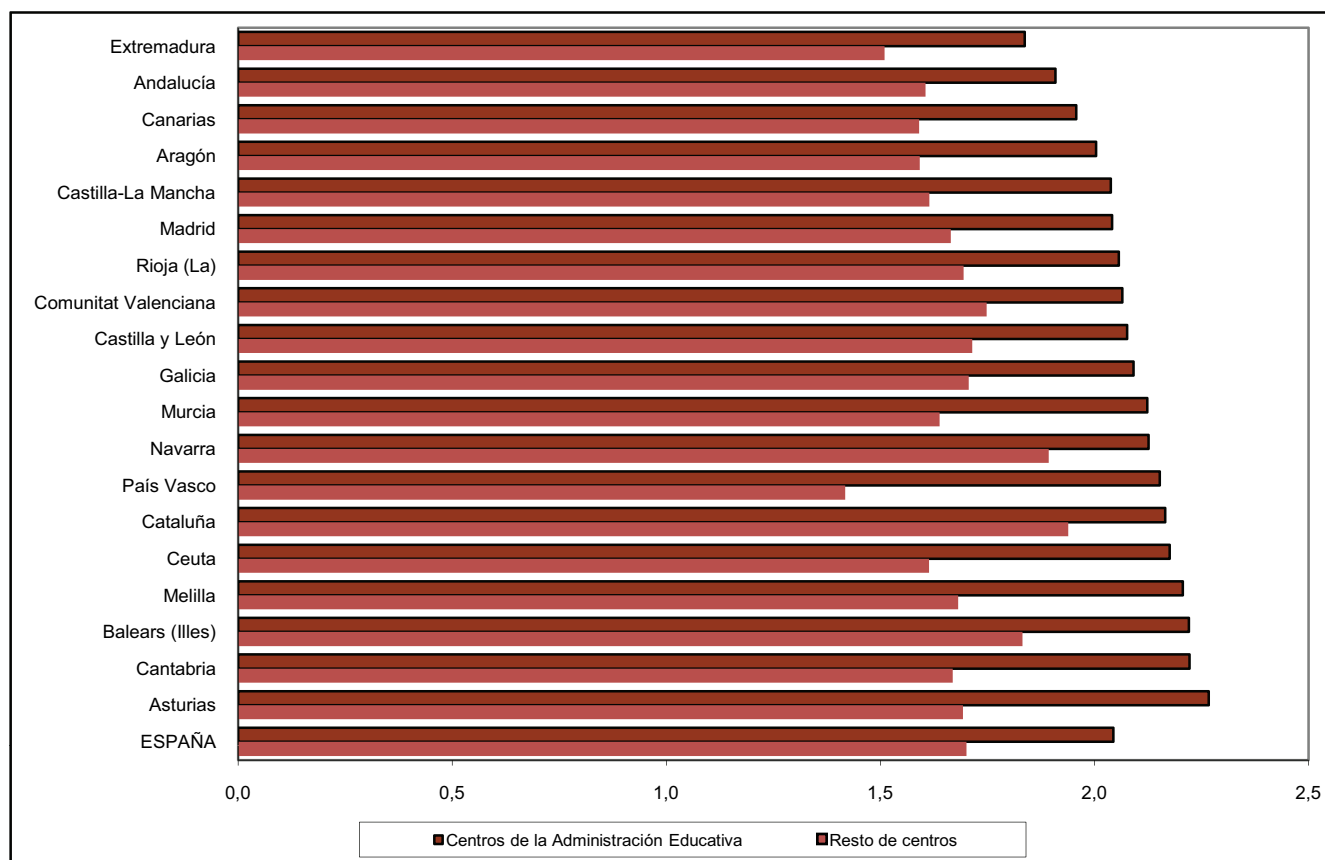

B1.17. Número medio de alumnos y de profesores por unidad/grupo, por tamaño de municipio.

Centros Públicos

Alumnos por unidad

Profesores por unidad

Centros E. Primaria (1)

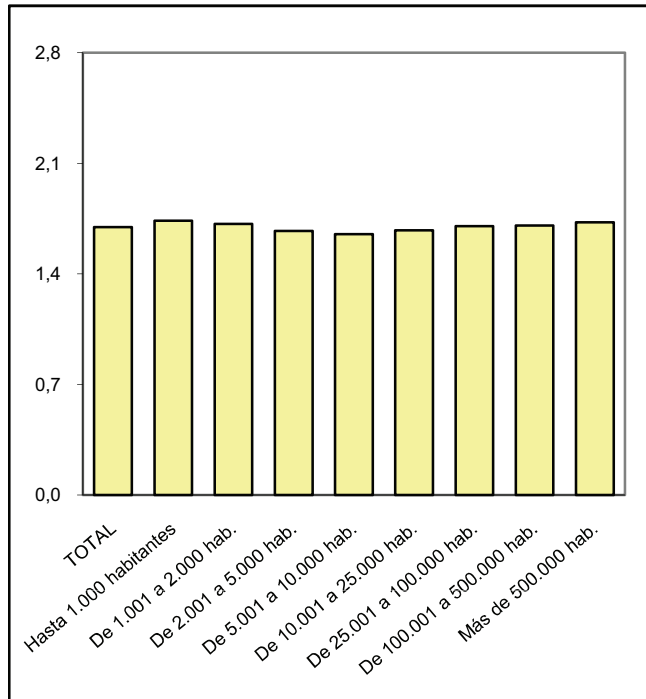
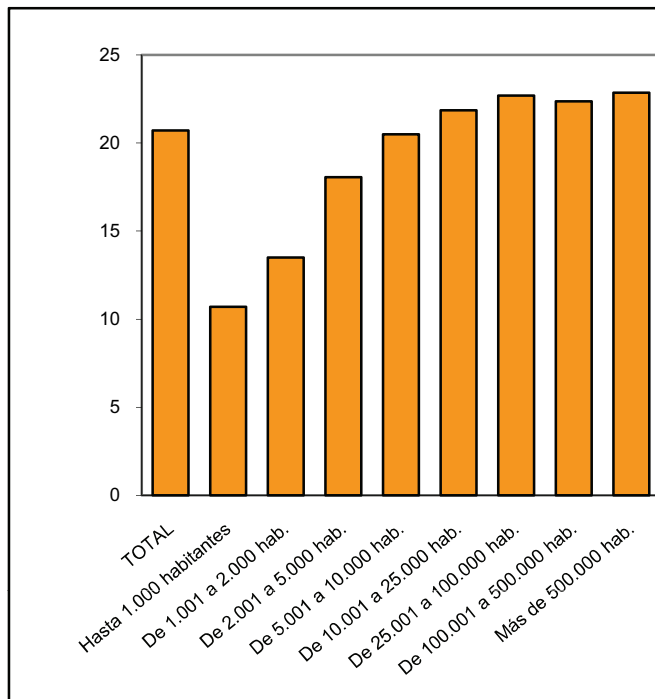

(1) Incluye también los centros que imparten E. Primaria y ESO

Centros ESO y/o Bachilleratos y/o FP

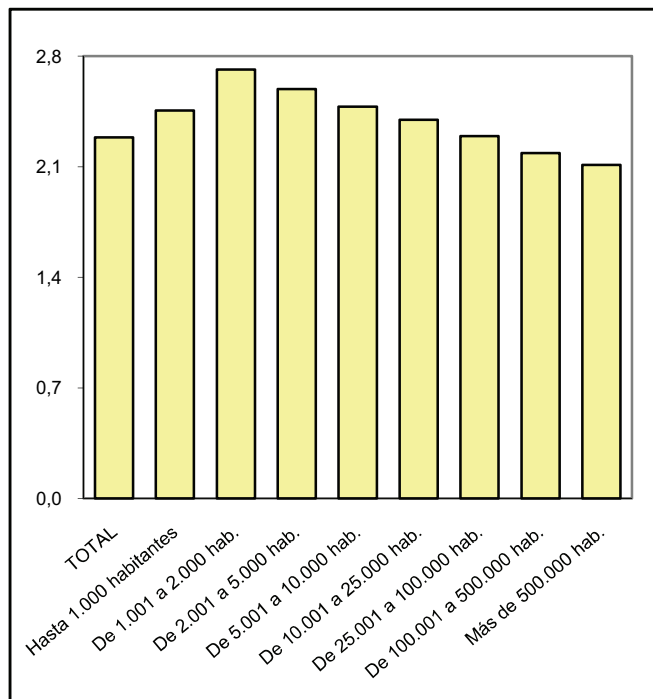
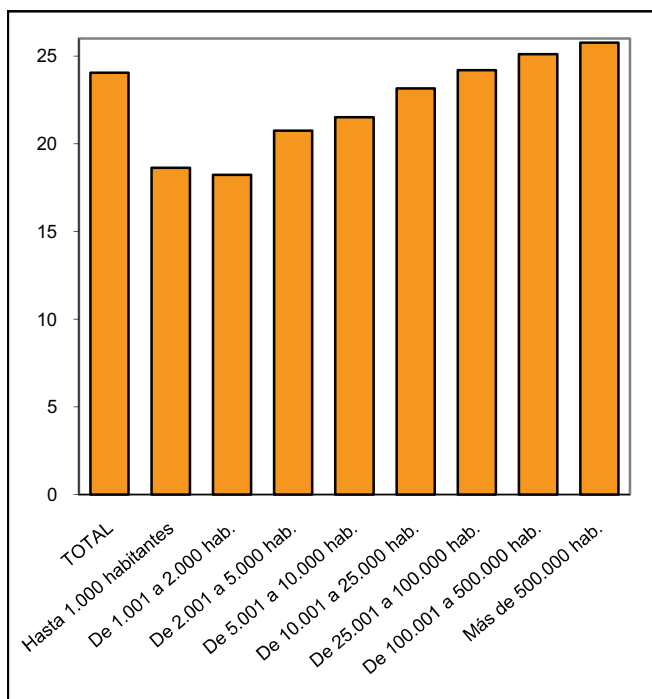

B2. LOS SERVICIOS COMPLEMENTARIOS

B2.0. Contenido, notas explicativas y fuentes de información

Se presenta en este capítulo información estadística relativa a los servicios complementarios escolares en el curso 2008-09. Para cada servicio complementario (comedor, residencia y transporte) se proporciona el número y tipo de centros que lo ofertan y el alumnado usuario por enseñanza que cursa. También se ofrece información sobre la relación entre la oferta de servicios complementarios de los centros y el tamaño del municipio donde está ubicado.

Se facilitan las siguientes precisiones técnicas sobre los datos estadísticos de este capítulo:

- Los *tipos de centro* utilizados corresponden a los definidos en el Capítulo B1 dedicado a los centros docentes, incluyéndose además las residencias escolares de la Administración Educativa, "*Escuelas Hogar*", que no imparten enseñanza.
- Se considera que *un centro oferta un servicio complementario* en cualquiera de las siguientes situaciones: el centro gestiona directamente el servicio; el servicio es gestionado a través de un contrato de servicios; gestión de las asociaciones de madres y padres de alumnos; y gestión directa de la Administración Educativa.
- La *clasificación por tamaño de municipio* se realiza atendiendo a la población de cada municipio según el Padrón de Habitantes de 2008 del INE. La única excepción corresponde a las comunidades autónomas de Principado de Asturias, Galicia y Región de Murcia, donde la clasificación se ha realizado teniendo en cuenta la entidad singular, en lugar del municipio. En el caso de que un centro docente tenga unidades escolares en distintos municipios (centros rurales agrupados), a efectos de este tratamiento estadístico, se ha incluido en el municipio cabecera del centro.

Fuentes de información:

- *Estadística de la Enseñanza en España niveles no universitarios*. Curso 2008-09. Oficina de Estadística del Ministerio de Educación.

B2.1. Número de centros que ofertan cada servicio complementario, por tipo de centro

	COMEDOR		RESIDENCIA		TRANSPORTE	
	Nº Centros	% Centros	Nº Centros	% Centros	Nº Centros	% Centros
TODOS LOS CENTROS						
TOTAL	14.364	62,7	456	2,0	6.918	30,2
Centros de E. Infantil (1)	4.478	79,1	4	0,1	139	2,0
Centros de E. Primaria (2)	5.895	69,3	22	0,3	3.041	35,7
Centros de E. Primaria y ESO	1.528	66,7	29	1,3	689	30,1
Centros de ESO y/o Bachilleratos y/o F.P.	950	20,6	137	3,0	2.150	46,6
Centros de E. Primaria, ESO y Bachilleratos y/o F.P.	1.084	80,6	64	4,8	547	40,7
Centros Específicos de Educación Especial	429	89,9	96	20,1	352	73,8
Escuelas Hogar			104	100,0		
CENTROS PÚBLICOS						
TOTAL	8.784	57,0	214	1,4	5.606	36,3
Centros de E. Infantil (1)	1.865	71,6	0	0,0	42	1,0
Centros de E. Primaria (2)	5.541	68,9	20	0,2	2.947	36,7
Centros de E. Primaria y ESO	391	58,4	3	0,4	368	54,9
Centros de ESO y/o Bachilleratos y/o F.P.	804	20,6	72	1,8	2.077	53,2
Centros de E. Primaria, ESO y Bachilleratos y/o F.P.	1	50,0	0	0,0	1	50,0
Centros Específicos de Educación Especial	182	94,8	42	21,9	171	89,1
Escuelas Hogar			77	100,0		
CENTROS PRIVADOS						
TOTAL	5.580	74,8	242	3,2	1.312	17,5
Centros de E. Infantil (1)	2.613	85,4	4	0,1	97	2,9
Centros de E. Primaria	354	75,3	2	0,4	94	20,0
Centros de E. Primaria y ESO	1.137	70,1	26	1,6	321	19,8
Centros de ESO y/o Bachilleratos y/o F.P.	146	20,6	65	9,2	73	10,3
Centros de E. Primaria, ESO y Bachilleratos y/o F.P.	1.083	80,6	64	4,8	546	40,7
Centros Específicos de Educación Especial	247	86,7	54	18,9	181	63,5
Escuelas Hogar			27	100,0		

(1) No se dispone de información para los centros de Primer Ciclo de E. Infantil de Galicia y Navarra.

(2) No se dispone de información para los centros de E. Primaria de la Administración Educativa de Cataluña.

B2.2. Número de centros que ofertan servicios complementarios, por tipo de centro. Centros Públicos

	Total de centros	Centros E. Infantil	Centros E. Primaria	Centros E. Primaria y ESO	Centros ESO y/o Bachilleratos y/o F.P.	Centros E. Primaria, ESO y Bach./ F.P.	Centros específicos E. Especial	Escuelas Hogar
COMEDOR ESCOLAR								
TOTAL	8.784	1.865	5.541	391	804	1	182	
Andalucía	2.078	453	1.220	147	245	0	13	
Aragón	258	60	171	11	9	0	7	
Asturias (Principado de)	222	47	155	14	1	0	5	
Balears (Illes)	188	32	153	0	3	0	0	
Canarias	437	4	382	27	12	0	12	
Cantabria	138	12	118	4	2	0	2	
Castilla y León	527	52	381	63	21	0	10	
Castilla-La Mancha	356	9	325	4	8	0	10	
Cataluña (1)	983	653	29	3	258	0	40	
Comunitat Valenciana	820	17	719	38	19	0	27	
Extremadura	151	3	130	3	7	0	8	
Galicia (2)	546	11	408	56	59	0	12	
Madrid (Comunidad de)	1.103	316	743	6	16	0	22	
Murcia (Región de)	210	51	146	2	3	0	8	
Navarra (Comunidad Foral de) (2)	110	3	87	9	9	0	2	
País Vasco	595	140	321	1	131	1	1	
Rioja (La)	47	0	42	3	1	0	1	
Ceuta	8	0	7	0	0	0	1	
Melilla	7	2	4	0	0	0	1	
RESIDENCIA ESCOLAR								
TOTAL	214	0	20	3	72	0	42	77
Andalucía	36	0	0	0	0	0	0	36
Aragón	12	0	0	0	6	0	3	3
Asturias (Principado de)	7	0	0	2	2	0	0	3
Balears (Illes)	1	0	0	0	1	0	0	0
Canarias	27	0	2	0	5	0	3	17
Cantabria	9	0	1	0	3	0	1	4
Castilla y León	33	0	6	0	15	0	7	5
Castilla-La Mancha	17	0	4	0	7	0	6	0
Cataluña (1)	6	0	0	0	5	0	1	0
Comunitat Valenciana	10	0	6	0	2	0	2	0
Extremadura	24	0	1	0	8	0	6	9
Galicia (2)	15	0	0	1	5	0	9	0
Madrid (Comunidad de)	3	0	0	0	2	0	1	0
Murcia (Región de)	6	0	0	0	4	0	2	0
Navarra (Comunidad Foral de) (2)	1	0	0	0	1	0	0	0
País Vasco	5	0	0	0	5	0	0	0
Rioja (La)	2	0	0	0	1	0	1	0
Ceuta	0	0	0	0	0	0	0	0
Melilla	0	0	0	0	0	0	0	0
TRANSPORTE ESCOLAR								
TOTAL	5.606	42	2.947	368	2.077	1	171	
Andalucía	997	1	404	129	449	0	14	
Aragón	164	0	76	10	72	0	6	
Asturias (Principado de)	215	2	135	15	58	0	5	
Balears (Illes)	73	0	36	0	37	0	0	
Canarias	523	3	317	28	162	0	13	
Cantabria	129	2	83	4	38	0	2	
Castilla y León	504	3	238	64	189	0	10	
Castilla-La Mancha	385	1	214	4	156	0	10	
Cataluña (1)	269	3	13	1	211	0	41	
Comunitat Valenciana	464	4	352	24	57	0	27	
Extremadura	200	1	70	4	117	0	8	
Galicia (2)	746	16	470	67	193	0	0	
Madrid (Comunidad de)	305	2	186	4	91	0	22	
Murcia (Región de)	173	0	79	2	84	0	8	
Navarra (Comunidad Foral de) (2)	102	0	49	7	44	0	2	
País Vasco	311	4	204	1	100	1	1	
Rioja (La)	35	0	15	4	15	0	1	
Ceuta	1	0	0	0	0	0	1	
Melilla	10	0	6	0	4	0	0	

(1) No se dispone de información para los centros de E. Primaria de la Administración Educativa.

(2) No se dispone de información para los centros de Primer Ciclo de E. Infantil.

B2.3. Número de centros que ofertan servicios complementarios, por tipo de centro. Centros Privados

	Total de centros	Centros E. Infantil	Centros E. Primaria	Centros E. Primaria y ESO	Centros ESO y/o Bachilleratos y/o F.P.	Centros E. Primaria, ESO y Bach./ F.P.	Centros específicos E. Especial	Escuelas Hogar
COMEDOR ESCOLAR								
TOTAL	5.580	2.613	354	1.137	146	1.083	247	
Andalucía	783	721	9	24	2	11	16	
Aragón	208	102	8	48	12	32	6	
Asturias (Principado de)	75	7	0	36	2	25	5	
Balears (Illes)	127	27	8	64	2	20	6	
Canarias	124	12	11	53	5	36	7	
Cantabria	71	11	9	27	1	18	5	
Castilla y León	270	62	15	78	18	79	18	
Castilla-La Mancha	103	9	10	37	13	23	11	
Cataluña	1.250	552	122	259	28	225	64	
Comunitat Valenciana	314	53	29	114	4	99	15	
Extremadura	63	10	1	20	2	20	10	
Galicia (1)	215	15	21	78	16	65	20	
Madrid (Comunidad de)	1.456	893	71	148	17	285	42	
Murcia (Región de)	121	57	3	31	0	26	4	
Navarra (Comunidad Foral de)	61	4	20	10	8	16	3	
País Vasco	303	65	14	101	14	95	14	
Rioja (La)	34	11	3	9	2	8	1	
Ceuta	0	0	0	0	0	0	0	
Melilla	2	2	0	0	0	0	0	
RESIDENCIA ESCOLAR								
TOTAL	242	4	2	26	65	64	54	27
Andalucía	27	0	0	0	0	0	0	27
Aragón	14	0	1	1	6	1	5	0
Asturias (Principado de)	3	0	0	1	1	0	1	0
Balears (Illes)	6	0	0	2	0	0	4	0
Canarias	8	0	0	1	3	2	2	0
Cantabria	7	0	0	2	1	3	1	0
Castilla y León	49	0	0	9	19	12	9	0
Castilla-La Mancha	17	0	0	0	8	6	3	0
Cataluña	22	0	0	3	3	6	10	0
Comunitat Valenciana	6	1	0	0	0	5	0	0
Extremadura	11	0	0	1	2	6	2	0
Galicia (1)	26	0	0	2	9	11	4	0
Madrid (Comunidad de)	30	3	0	3	5	11	8	0
Murcia (Región de)	2	0	0	1	0	1	0	0
Navarra (Comunidad Foral de)	7	0	1	0	4	0	2	0
País Vasco	5	0	0	0	3	0	2	0
Rioja (La)	2	0	0	0	1	0	1	0
Ceuta	0	0	0	0	0	0	0	0
Melilla	0	0	0	0	0	0	0	0
TRANSPORTE ESCOLAR								
TOTAL	1.312	97	94	321	73	546	181	
Andalucía	6	0	0	0	0	0	6	
Aragón	37	0	2	8	5	18	4	
Asturias (Principado de)	54	6	0	18	1	24	5	
Balears (Illes)	22	2	0	10	1	3	6	
Canarias	65	2	5	26	2	23	7	
Cantabria	28	1	3	13	0	7	4	
Castilla y León	67	8	2	5	6	31	15	
Castilla-La Mancha	32	0	2	6	5	7	12	
Cataluña	253	10	26	61	12	92	52	
Comunitat Valenciana	98	11	8	20	4	42	13	
Extremadura	20	0	0	1	0	10	9	
Galicia (1)	133	9	11	53	6	54	0	
Madrid (Comunidad de)	269	43	23	31	11	132	29	
Murcia (Región de)	32	2	0	9	1	16	4	
Navarra (Comunidad Foral de)	35	0	9	6	5	12	3	
País Vasco	156	2	3	54	12	74	11	
Rioja (La)	5	1	0	0	2	1	1	
Ceuta	0	0	0	0	0	0	0	
Melilla	0	0	0	0	0	0	0	

(1) No se dispone de información para los centros de Primer Ciclo de E. Infantil.

B2.4. Porcentaje de centros que ofertan servicios complementarios por tamaño de municipio y tipo de centro

	Total de centros	Centros E. Infantil	Centros E. Primaria	Centros E. Primaria y ESO	Centros ESO y/o Bachilleratos y/o F.P.	Centros E. Primaria, ESO y Bach./ F.P.	Centros específicos E. Especial
PORCENTAJE DE CENTROS CON COMEDOR ESCOLAR							
TODOS LOS CENTROS							
TOTAL	62,7	79,1	69,3	66,7	20,6	80,6	89,9
Hasta 1.000 habitantes	34,7	34,9	28,9	62,6	47,2	100,0	100,0
De 1.001 a 2.000 habitantes	42,4	43,2	42,0	52,7	23,1	100,0	100,0
De 2.001 a 5.000 habitantes	51,1	61,4	53,7	65,9	26,8	90,3	91,7
De 5.001 a 10.000 habitantes	53,8	70,4	58,5	69,3	23,5	84,6	82,6
De 10.001 a 25.000 habitantes	57,5	81,8	57,2	59,8	26,0	72,0	90,6
De 25.001 a 100.000 habitantes	61,1	81,7	65,2	66,7	18,6	81,3	93,5
De 100.001 a 500.000 habitantes	65,8	87,5	75,4	73,1	14,1	77,8	88,3
Más de 500.000 habitantes	71,2	85,6	77,5	75,2	15,5	84,0	85,7
CENTROS PÚBLICOS							
TOTAL	57,0	71,6	68,9	58,4	20,6	50,0	94,8
Hasta 1.000 habitantes	33,2	34,4	28,7	60,4	40,7	100,0	100,0
De 1.001 a 2.000 habitantes	41,7	43,6	41,8	50,6	24,2	-	100,0
De 2.001 a 5.000 habitantes	48,7	60,0	53,1	62,6	25,0	-	-
De 5.001 a 10.000 habitantes	49,5	66,7	57,6	69,0	22,8	-	85,7
De 10.001 a 25.000 habitantes	51,6	76,9	56,6	49,2	25,0	0,0	100,0
De 25.001 a 100.000 habitantes	54,4	76,4	64,8	67,4	17,9	-	97,3
De 100.001 a 500.000 habitantes	59,9	82,1	75,7	61,1	14,5	-	94,2
Más de 500.000 habitantes	63,4	90,0	76,2	75,0	17,7	-	82,1
CENTROS PRIVADOS							
TOTAL	74,8	85,4	75,3	70,1	20,6	80,6	86,7
Hasta 1.000 habitantes	86,8	57,1	80,0	100,0	76,9	100,0	100,0
De 1.001 a 2.000 habitantes	60,0	38,1	62,5	100,0	0,0	100,0	100,0
De 2.001 a 5.000 habitantes	74,4	69,9	75,0	75,0	59,3	90,3	91,7
De 5.001 a 10.000 habitantes	72,7	79,3	75,5	69,4	33,3	84,6	81,3
De 10.001 a 25.000 habitantes	73,3	86,9	70,5	62,1	37,3	72,5	83,3
De 25.001 a 100.000 habitantes	74,3	85,2	72,0	66,7	23,5	81,3	88,9
De 100.001 a 500.000 habitantes	73,9	90,5	71,6	74,2	12,7	77,8	84,2
Más de 500.000 habitantes	76,3	84,6	85,8	75,2	11,8	84,0	87,0
PORCENTAJE DE CENTROS CON TRANSPORTE ESCOLAR							
TODOS LOS CENTROS							
TOTAL	30,2	2,0	35,7	30,1	46,6	40,7	73,8
Hasta 1.000 habitantes	32,7	3,4	33,3	64,8	66,7	7,7	25,0
De 1.001 a 2.000 habitantes	37,8	0,7	39,7	55,9	84,3	0,0	0,0
De 2.001 a 5.000 habitantes	39,7	1,4	40,8	48,0	75,0	0,0	0,0
De 5.001 a 10.000 habitantes	36,9	2,2	37,3	44,4	67,7	0,0	26,1
De 10.001 a 25.000 habitantes	28,9	2,4	31,4	25,1	58,9	0,0	39,6
De 25.001 a 100.000 habitantes	23,4	3,4	28,0	19,9	40,9	0,0	50,0
De 100.001 a 500.000 habitantes	15,9	2,8	20,5	21,2	24,6	0,0	36,7
Más de 500.000 habitantes	6,9	1,7	14,0	11,1	7,8	0,0	22,9
CENTROS PÚBLICOS							
TOTAL	36,3	1,0	36,7	54,9	53,2	50,0	89,1
Hasta 1.000 habitantes	32,6	2,8	33,1	64,5	72,9	100,0	50,0
De 1.001 a 2.000 habitantes	38,6	0,4	39,8	55,6	86,7	-	0,0
De 2.001 a 5.000 habitantes	42,2	1,2	40,8	50,4	79,1	-	-
De 5.001 a 10.000 habitantes	41,5	1,7	37,5	65,5	72,2	-	85,7
De 10.001 a 25.000 habitantes	36,7	2,2	32,2	46,0	64,1	0,0	91,3
De 25.001 a 100.000 habitantes	31,8	1,4	28,5	60,9	46,9	-	92,0
De 100.001 a 500.000 habitantes	23,0	1,8	21,1	36,1	32,2	-	90,4
Más de 500.000 habitantes	12,5	0,0	13,4	25,0	12,3	-	85,7
CENTROS PRIVADOS							
TOTAL	17,5	2,9	20,0	19,8	10,3	40,7	63,5
Hasta 1.000 habitantes	62,3	28,6	80,0	70,0	38,5	91,7	66,7
De 1.001 a 2.000 habitantes	32,7	4,8	25,0	62,5	33,3	85,7	40,0
De 2.001 a 5.000 habitantes	36,3	2,7	40,6	41,7	37,0	93,5	58,3
De 5.001 a 10.000 habitantes	30,6	3,4	32,7	39,5	27,8	73,1	68,8
De 10.001 a 25.000 habitantes	17,8	2,6	13,1	20,4	18,6	49,6	60,0
De 25.001 a 100.000 habitantes	17,9	4,6	18,0	15,7	12,5	41,3	76,2
De 100.001 a 500.000 habitantes	18,1	3,3	12,8	19,9	4,4	40,4	64,5
Más de 500.000 habitantes	10,4	2,1	17,9	10,3	3,9	25,7	54,5

B2.5. Porcentaje de centros que ofertan servicios complementarios por tamaño de municipio. Centros Públicos

	% de centros con comedor escolar					% de centros con transporte escolar				
	Hasta 2.000 hab.	De 2.001 a 10.000 hab.	De 10.001 a 25.000 hab.	De 25.001 a 100.000 hab.	Más de 100.000 hab.	Hasta 2.000 hab.	De 2.001 a 10.000 hab.	De 10.001 a 25.000 hab.	De 25.001 a 100.000 hab.	Más de 100.000 hab.
CENTROS DE E. INFANTIL Y E. PRIMARIA (1)										
TOTAL	37,1	57,7	60,7	67,0	77,6	32,2	30,2	26,2	24,1	15,2
Andalucía	29,8	67,6	71,4	78,4	87,5	24,1	25,9	20,9	24,0	12,3
Aragón	25,3	58,6	87,0	87,5	96,6	14,8	22,2	21,7	56,3	20,7
Asturias (Principado de)	55,6	75,4	78,6	74,2	92,8	75,0	47,7	28,6	32,3	20,3
Balears (Illes)	78,6	75,0	69,2	74,3	81,5	0,0	17,3	19,2	17,6	7,4
Canarias	26,7	42,8	54,2	71,0	86,9	46,7	46,9	53,6	58,5	52,4
Cantabria	78,1	76,3	84,2	92,6	100,0	78,1	57,6	68,4	44,4	21,7
Castilla y León	48,7	76,4	73,5	92,4	88,8	49,4	56,4	42,9	26,7	19,0
Castilla-La Mancha	28,8	57,9	43,9	64,6	87,8	37,0	46,0	24,2	18,8	4,9
Cataluña (2)	20,5	39,0	27,8	26,8	27,0	0,2	0,6	0,6	1,4	0,9
Comunitat Valenciana	39,0	61,4	71,6	69,3	80,0	20,9	30,3	47,2	34,7	27,6
Extremadura	14,0	38,7	37,0	60,0	54,3	19,6	23,4	22,2	4,6	14,3
Galicia (3)	46,9	49,3	53,8	75,4	87,0	62,9	64,6	61,5	49,2	33,3
Madrid (Comunidad de)	59,3	66,2	90,7	95,8	95,6	10,2	19,1	26,8	22,9	12,2
Murcia (Región de)	25,3	49,1	42,9	47,6	71,1	21,1	31,0	14,3	9,5	0,0
Navarra (Comunidad Foral de) (3)	29,6	60,7	92,3	100,0	100,0	21,1	39,3	53,8	20,0	37,5
País Vasco	83,2	78,4	89,1	90,8	95,0	41,6	42,4	46,9	40,2	28,3
Rioja (La)	53,8	66,7	100,0	-	100,0	53,8	38,9	57,1	-	5,3
Ceuta	-	-	-	43,8	-	-	-	-	0,0	-
Melilla	-	-	-	42,9	-	-	-	-	42,9	-
CENTROS DE ESO Y/O BACHILLERATOS / F.P.										
TOTAL	28,7	23,7	24,1	16,6	14,4	79,5	75,0	61,9	43,4	24,0
Andalucía	18,2	30,5	27,9	27,3	24,2	90,9	65,0	62,3	52,1	24,5
Aragón	18,2	3,1	11,1	33,3	0,0	100,0	90,6	83,3	83,3	19,4
Asturias (Principado de)	10,0	0,0	0,0	0,0	0,0	70,0	100,0	100,0	53,3	36,0
Balears (Illes)	-	0,0	5,9	0,0	9,1	-	72,7	47,1	50,0	40,9
Canarias	0,0	3,6	8,2	3,9	5,3	100,0	96,4	79,6	72,4	52,6
Cantabria	0,0	18,2	0,0	0,0	0,0	100,0	100,0	83,3	83,3	33,3
Castilla y León	26,9	6,0	4,5	9,4	5,0	88,5	92,9	90,9	66,0	55,0
Castilla-La Mancha	23,5	0,0	0,0	2,8	11,1	100,0	80,7	74,2	53,5	38,9
Cataluña	66,7	73,8	57,8	32,7	24,2	53,3	72,1	50,5	25,3	11,6
Comunitat Valenciana	37,5	9,1	7,8	1,5	1,0	50,0	22,1	27,3	8,1	4,1
Extremadura	0,0	1,4	11,8	5,7	6,7	91,7	86,1	70,6	77,1	33,3
Galicia	25,8	20,8	29,0	16,9	2,6	69,7	86,8	77,4	30,5	34,2
Madrid (Comunidad de)	-	3,8	0,0	1,5	6,0	-	76,9	69,2	32,8	13,2
Murcia (Región de)	0,0	0,0	5,0	3,2	0,0	100,0	77,4	72,5	61,3	60,0
Navarra (Comunidad Foral de)	83,3	17,4	0,0	0,0	0,0	83,3	82,6	70,0	75,0	38,9
País Vasco	100,0	92,1	62,2	76,7	73,8	100,0	86,8	57,8	48,8	38,1
Rioja (La)	0,0	9,1	0,0	-	0,0	100,0	72,7	83,3	-	11,1
Ceuta	-	-	-	0,0	-	-	-	-	0,0	-
Melilla	-	-	-	0,0	-	-	-	-	50,0	-

(1) Se consideran los centros de E. Infantil, los de E. Primaria y los de E. Primaria y ESO.

(2) No se dispone de información para los centros de E. Primaria de la Administración Educativa.

(3) No se consideran los centros de Primer Ciclo de E. Infantil por no estar disponible la información.

B2.6. Porcentaje de centros que ofertan servicios complementarios por tamaño de municipio. Centros Privados

	% de centros con comedor escolar					% de centros con transporte escolar				
	Hasta 2.000 hab.	De 2.001 a 10.000 hab.	De 10.001 a 25.000 hab.	De 25.001 a 100.000 hab.	Más de 100.000 hab.	Hasta 2.000 hab.	De 2.001 a 10.000 hab.	De 10.001 a 25.000 hab.	De 25.001 a 100.000 hab.	Más de 100.000 hab.
CENTROS DE E. INFANTIL										
TOTAL	42,9	76,1	86,9	85,2	87,0	10,7	3,2	2,6	4,6	2,6
Andalucía	66,7	89,1	92,7	90,4	89,5	0,0	0,0	0,0	0,0	0,0
Aragón	0,0	25,0	83,3	78,6	81,4	0,0	0,0	0,0	0,0	0,0
Asturias (Principado de)	100,0	-	-	100,0	100,0	100,0	-	-	100,0	75,0
Baleares (Illes)	-	50,0	66,7	50,0	100,0	-	0,0	0,0	0,0	11,8
Canarias	-	0,0	100,0	100,0	88,9	-	0,0	0,0	0,0	22,2
Cantabria	-	33,3	-	100,0	90,0	-	0,0	-	0,0	10,0
Castilla y León	33,3	90,0	100,0	84,2	93,9	0,0	10,0	20,0	21,1	6,1
Castilla-La Mancha	-	66,7	100,0	83,3	50,0	-	0,0	0,0	0,0	0,0
Cataluña	100,0	88,6	91,0	96,7	96,8	0,0	5,7	1,3	0,0	2,2
Comunitat Valenciana	0,0	13,0	23,5	18,5	20,1	0,0	0,0	2,9	9,3	3,1
Extremadura	-	0,0	33,3	25,0	88,9	-	0,0	0,0	0,0	0,0
Galicia (2)	100,0	100,0	100,0	66,7	100,0	50,0	33,3	75,0	66,7	0,0
Madrid (Comunidad de)	100,0	90,5	98,8	98,2	96,9	0,0	2,4	4,8	9,4	3,5
Murcia (Región de)	75,0	70,0	87,5	68,2	90,0	25,0	10,0	0,0	0,0	0,0
Navarra (Comunidad Foral de)	0,0	100,0	100,0	-	-	0,0	0,0	0,0	-	-
País Vasco	0,0	100,0	100,0	100,0	95,2	0,0	11,1	0,0	3,7	0,0
Rioja (La)	-	-	-	-	100,0	-	-	-	-	9,1
Ceuta	-	-	-	0,0	-	-	-	-	0,0	-
Melilla	-	-	-	40,0	-	-	-	-	0,0	-
CENTROS DE E. PRIMARIA, ESO Y/O BACHILLERATOS / F.P. (1)										
TOTAL	92,0	75,9	66,1	72,5	77,9	70,0	49,1	27,5	25,1	24,2
Andalucía	0,0	4,3	9,5	8,4	8,0	0,0	0,0	0,0	0,0	0,0
Aragón	-	100,0	92,9	100,0	96,8	-	42,9	7,1	0,0	38,7
Asturias (Principado de)	100,0	100,0	100,0	100,0	100,0	100,0	46,2	100,0	64,3	73,1
Baleares (Illes)	100,0	80,0	90,9	96,2	100,0	100,0	0,0	0,0	15,4	16,7
Canarias	-	100,0	62,5	88,0	89,3	-	100,0	37,5	44,0	48,0
Cantabria	100,0	100,0	100,0	87,5	100,0	100,0	70,0	33,3	50,0	26,9
Castilla y León	66,7	95,2	87,5	97,8	94,8	33,3	28,6	6,3	15,6	23,7
Castilla-La Mancha	100,0	50,0	31,8	70,5	85,7	100,0	21,4	0,0	16,4	7,1
Cataluña	100,0	100,0	100,0	100,0	99,4	100,0	73,7	38,4	26,7	20,6
Comunitat Valenciana	100,0	54,8	52,9	63,7	67,4	50,0	25,8	24,1	15,6	14,1
Extremadura	0,0	50,0	44,4	72,4	75,0	0,0	14,3	22,2	13,8	25,0
Galicia	100,0	70,2	82,6	84,9	92,5	77,8	70,2	60,9	39,6	67,9
Madrid (Comunidad de)	-	94,1	92,0	98,7	95,6	-	64,7	60,0	65,4	26,8
Murcia (Región de)	100,0	38,9	40,7	53,3	88,0	50,0	27,8	7,4	30,0	28,0
Navarra (Comunidad Foral de)	100,0	91,7	100,0	100,0	100,0	75,0	75,0	27,3	0,0	66,7
País Vasco	100,0	100,0	100,0	100,0	100,0	50,0	78,4	68,1	48,9	60,0
Rioja (La)	-	75,0	100,0	-	91,7	-	0,0	0,0	-	8,3
Ceuta	-	-	-	0,0	-	-	-	-	0,0	-
Melilla	-	-	-	0,0	-	-	-	-	0,0	-
CENTROS DE ESO Y/O BACHILLERATOS / F.P.										
TOTAL	57,9	44,4	37,3	23,5	12,3	36,8	31,7	18,6	12,5	4,2
Andalucía	-	0,0	9,1	0,0	1,4	-	0,0	0,0	0,0	0,0
Aragón	100,0	66,7	100,0	0,0	16,7	0,0	33,3	0,0	25,0	11,1
Asturias (Principado de)	100,0	33,3	-	0,0	0,0	0,0	33,3	-	0,0	0,0
Baleares (Illes)	-	-	-	100,0	25,0	-	-	-	100,0	0,0
Canarias	-	-	100,0	33,3	23,1	-	-	0,0	33,3	7,7
Cantabria	-	0,0	-	0,0	16,7	-	0,0	-	0,0	0,0
Castilla y León	0,0	37,5	66,7	38,5	33,3	50,0	25,0	0,0	7,7	8,3
Castilla-La Mancha	50,0	100,0	100,0	55,6	25,0	0,0	0,0	100,0	11,1	25,0
Cataluña	-	75,0	38,5	30,0	17,9	-	50,0	23,1	15,0	5,1
Comunitat Valenciana	0,0	50,0	20,0	6,7	0,0	0,0	50,0	20,0	6,7	0,0
Extremadura	-	-	0,0	33,3	0,0	-	-	0,0	0,0	0,0
Galicia	85,7	80,0	0,0	15,0	10,3	42,9	20,0	0,0	0,0	6,9
Madrid (Comunidad de)	100,0	100,0	0,0	40,0	14,3	100,0	100,0	0,0	40,0	5,7
Murcia (Región de)	-	0,0	0,0	0,0	0,0	-	100,0	0,0	0,0	0,0
Navarra (Comunidad Foral de)	-	40,0	100,0	100,0	16,7	-	40,0	50,0	100,0	0,0
País Vasco	0,0	36,4	20,0	25,0	15,2	100,0	45,5	20,0	25,0	3,0
Rioja (La)	0,0	0,0	0,0	-	100,0	100,0	0,0	0,0	-	50,0
Ceuta	-	-	-	-	-	-	-	-	-	-
Melilla	-	-	-	-	-	-	-	-	-	-

(1) Se consideran los centros de E. Primaria y los de E. Primaria y ESO y/o Bachilleratos/F.P.

B2.7. Alumnado usuario de servicios complementarios por enseñanza

	Todos los Centros	Centros Públicos	Centros Privados
COMEDOR ESCOLAR			
TOTAL	1.844.270	997.736	846.534
Educación Infantil	729.106	398.530	330.576
E. Primaria	870.032	524.090	345.942
Educación Especial	22.456	12.947	9.509
E. Secundaria Obligatoria	191.163	52.721	138.442
Bachilleratos	20.615	1.042	19.573
Formación Profesional (1)	4.551	2.059	2.492
Sin distribuir por enseñanza (2)	6.347	6.347	0
RESIDENCIA ESCOLAR			
TOTAL	16.752	9.064	7.688
Educación Infantil	279	101	178
E. Primaria	2.639	1.677	962
Educación Especial	1.500	936	564
E. Secundaria Obligatoria	6.227	2.431	3.796
Bachilleratos	2.282	961	1.321
Formación Profesional (1)	3.825	2.958	867
TRANSPORTE ESCOLAR			
TOTAL	631.079	450.926	180.153
Educación Infantil	88.545	48.741	39.804
E. Primaria	214.015	138.889	75.126
Educación Especial	18.620	12.139	6.481
E. Secundaria Obligatoria	224.806	179.730	45.076
Bachilleratos	37.089	24.853	12.236
Formación Profesional (1)	11.122	9.692	1.430
Sin distribuir por enseñanza (2)	36.882	36.882	0

(1) Incluye el alumnado de Ciclos Formativos de F.P. y Programas de Cualificación Profesional Inicial.

(2) Incluye el alumnado usuario de Andalucía de las enseñanzas de ESO, Bachillerato y F.P., ya que no puede ser distribuido entre ellas.

B2.8. Porcentaje de alumnado de E. Infantil, E. Primaria y ESO usuario de servicios complementarios

	COMEDOR			RESIDENCIA			TRANSPORTE		
	TOTAL	C. Públicos	C. Privados	TOTAL	C. Públicos	C. Privados	TOTAL	C. Públicos	C. Privados
E. INFANTIL									
TOTAL	41,4	35,4	51,9	0,02	0,01	0,03	6,2	5,5	7,4
Andalucía	..	37,9	..	0,00	0,00	0,00
Aragón	47,5	45,4	51,0	0,00	0,00	0,00	5,0	3,4	7,8
Asturias (Principado de)	41,4	38,2	48,6	0,00	0,00	0,00	19,3	15,1	28,5
Baleares (Illes)	32,7	24,7	45,9	0,03	0,00	0,09	2,3	1,0	4,5
Canarias	49,5	45,7	59,8	0,00	0,00	0,01	12,3	11,1	15,7
Cantabria	38,2	35,5	44,0	0,13	0,19	0,00	22,1	29,7	5,6
Castilla y León	35,0	32,9	38,9	0,06	0,04	0,10	6,0	6,8	4,4
Castilla-La Mancha	24,7	21,3	39,1	0,07	0,06	0,14	3,9	4,2	2,4
Cataluña	29,2	12,5	57,7	0,00	0,00	0,00	1,5	0,0	3,9
Comunitat Valenciana	33,2	35,3	29,5	0,01	0,01	0,03	4,3	4,1	4,6
Extremadura	12,0	10,5	16,9	0,03	0,03	0,04	2,2	2,0	2,8
Galicia (1)	29,8	27,4	35,2	0,00	0,00	0,00	19,6	21,8	14,5
Madrid (Comunidad de)	74,8	69,7	80,0	0,04	0,00	0,08	4,2	2,4	5,9
Murcia (Región de)	21,0	17,0	29,5	0,00	0,00	0,00	3,5	4,0	2,6
Navarra (Comunidad Foral de)	41,7	31,8	66,6	0,00	0,00	0,00	11,3	8,6	18,0
País Vasco	65,6	66,2	65,0	0,00	0,00	0,00	18,1	14,9	21,4
Rioja (La)	38,0	32,7	46,4	0,00	0,00	0,00	2,2	1,7	2,9
Ceuta	1,6	2,2	0,0	0,00	0,00	0,00	0,0	0,0	0,0
Melilla	8,4	8,3	8,6	0,00	0,00	0,00	0,2	0,2	0,0
E. PRIMARIA									
TOTAL	32,6	29,3	39,6	0,12	0,12	0,13	8,0	7,8	8,6
Andalucía	..	27,0	..	0,27	0,28	0,25	..	5,3	..
Aragón	41,0	37,5	47,9	0,02	0,01	0,04	6,6	3,8	12,2
Asturias (Principado de)	35,6	32,4	42,7	0,03	0,04	0,03	22,3	19,3	28,8
Baleares (Illes)	24,2	15,6	39,2	0,08	0,00	0,21	5,8	5,9	5,7
Canarias	43,3	41,0	50,2	0,03	0,03	0,02	15,4	14,5	18,0
Cantabria	36,1	36,2	35,9	0,33	0,36	0,28	24,6	33,6	8,9
Castilla y León	25,4	25,7	24,6	0,29	0,19	0,50	7,0	8,3	4,4
Castilla-La Mancha	16,6	15,4	22,5	0,08	0,08	0,11	3,3	3,6	2,3
Cataluña	19,6	..	52,8	0,01	0,00	0,04	2,3	..	6,3
Comunitat Valenciana	38,7	43,3	29,3	0,02	0,02	0,00	6,7	7,0	5,9
Extremadura	10,0	10,2	9,1	0,23	0,28	0,04	3,0	3,0	3,0
Galicia	36,1	37,7	32,6	0,04	0,03	0,07	34,8	42,2	18,8
Madrid (Comunidad de)	62,7	58,9	67,1	0,03	0,00	0,07	5,8	3,2	8,7
Murcia (Región de)	12,9	9,6	21,2	0,08	0,00	0,27	6,2	6,6	5,1
Navarra (Comunidad Foral de)	45,8	39,9	56,1	0,08	0,00	0,22	14,9	11,9	20,1
País Vasco	65,8	72,8	59,0	0,00	0,00	0,00	24,2	20,3	28,0
Rioja (La)	26,2	25,1	28,3	0,00	0,00	0,00	2,6	2,1	3,6
Ceuta	11,7	16,3	0,0	0,00	0,00	0,00	0,0	0,0	0,0
Melilla	9,2	11,7	0,0	0,00	0,00	0,00	1,7	2,2	0,0
E. SECUNDARIA OBLIGATORIA									
TOTAL	13,4	5,8	26,4	0,32	0,13	0,65	15,7	19,9	8,6
Andalucía	0,44	0,44	0,44
Aragón	8,3	0,9	21,4	0,23	0,17	0,34	17,7	23,1	8,3
Asturias (Principado de)	5,9	2,1	12,9	0,14	0,16	0,10	26,7	30,2	20,3
Baleares (Illes)	7,9	0,1	20,3	0,10	0,08	0,12	20,9	30,5	5,8
Canarias	10,4	3,4	32,1	0,07	0,04	0,16	25,0	28,3	14,8
Cantabria	8,6	2,2	19,2	1,62	0,61	3,28	31,0	43,8	9,9
Castilla y León	3,9	2,2	6,9	1,51	0,40	3,41	18,7	27,9	2,8
Castilla-La Mancha	2,0	0,4	8,7	0,52	0,19	1,88	19,4	23,5	2,5
Cataluña	20,8	10,7	35,5	0,06	0,00	0,15	8,1	9,2	6,3
Comunitat Valenciana	4,5	2,0	9,3	0,07	0,02	0,18	4,4	4,9	3,4
Extremadura	1,3	0,5	4,1	1,12	0,96	1,66	22,7	28,3	3,9
Galicia	19,6	16,6	26,3	0,46	0,01	1,46	43,2	53,7	19,4
Madrid (Comunidad de)	19,6	0,6	40,2	0,21	0,00	0,43	8,2	8,8	7,5
Murcia (Región de)	2,6	0,0	9,1	0,35	0,32	0,43	17,9	22,5	6,1
Navarra (Comunidad Foral de)	11,6	4,6	22,2	0,28	0,00	0,70	30,0	39,7	14,9
País Vasco	45,0	51,0	40,1	0,05	0,00	0,09	24,1	25,2	23,2
Rioja (La)	2,8	0,7	6,7	0,32	0,27	0,42	9,7	12,6	4,5
Ceuta	0,0	0,0	0,0	0,00	0,00	0,00	0,0	0,0	0,0
Melilla	0,0	0,0	0,0	0,00	0,00	0,00	7,9	8,9	0,0

(1) No se considera el alumnado de Primer Ciclo, por no estar disponible la información.

B2.9. Porcentaje de alumnado de E. Infantil, E. Primaria y E.S.O. usuario de servicios complementarios, por titularidad del centro

Servicio de Comedor

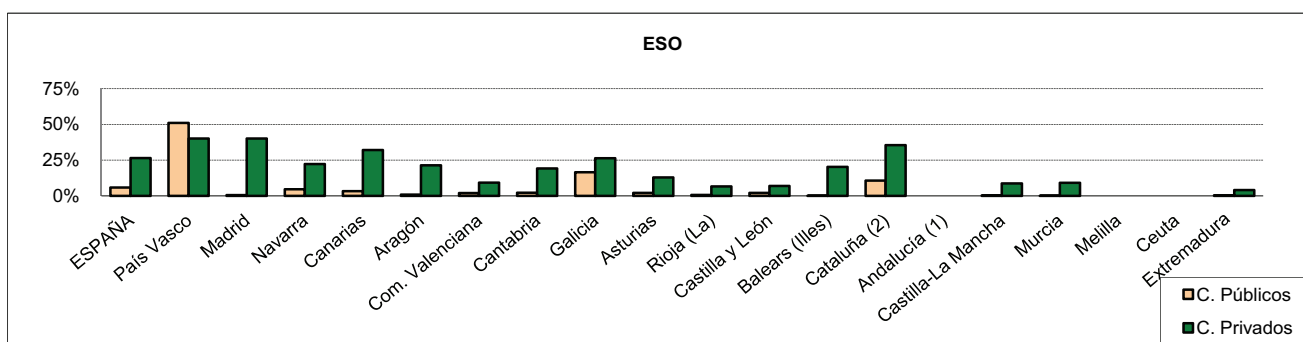
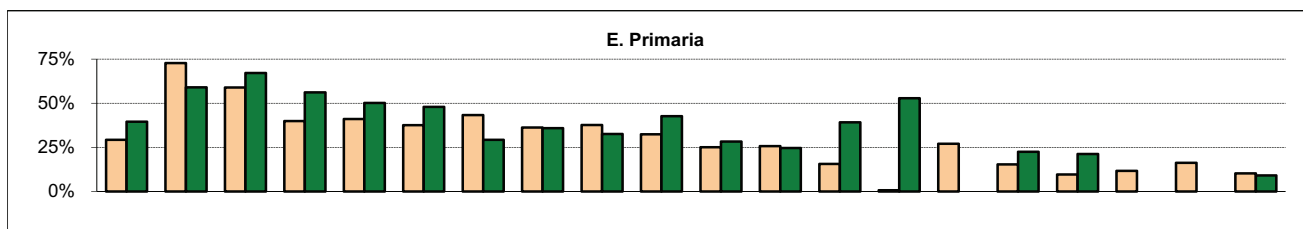
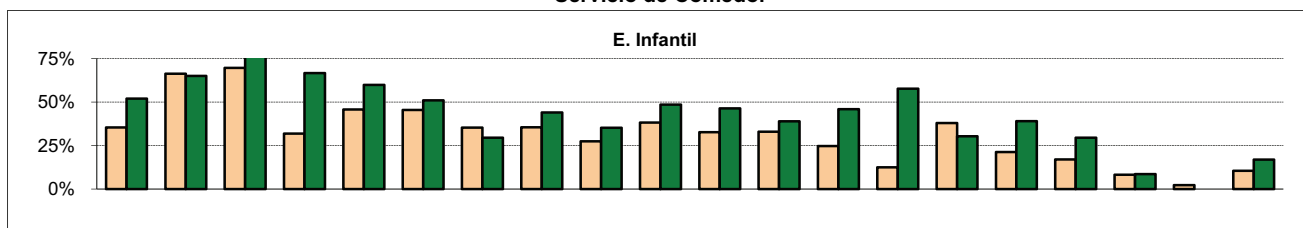

Servicio de Transporte

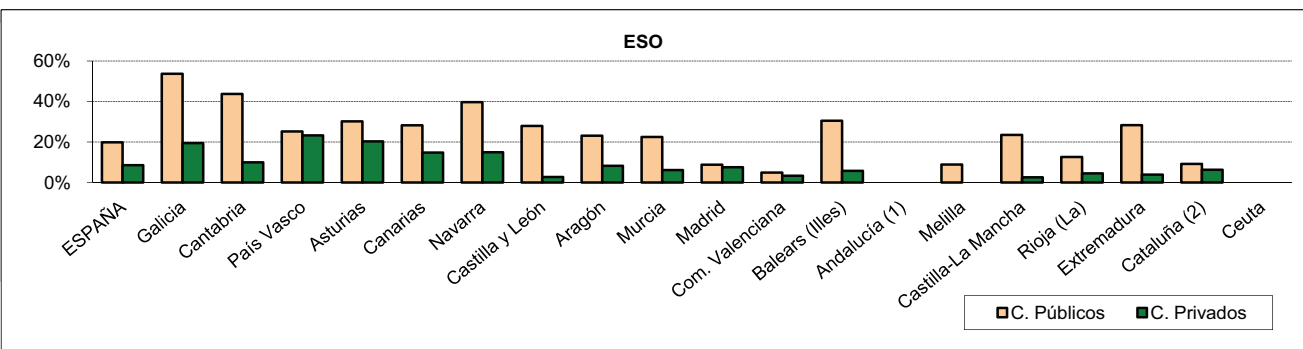
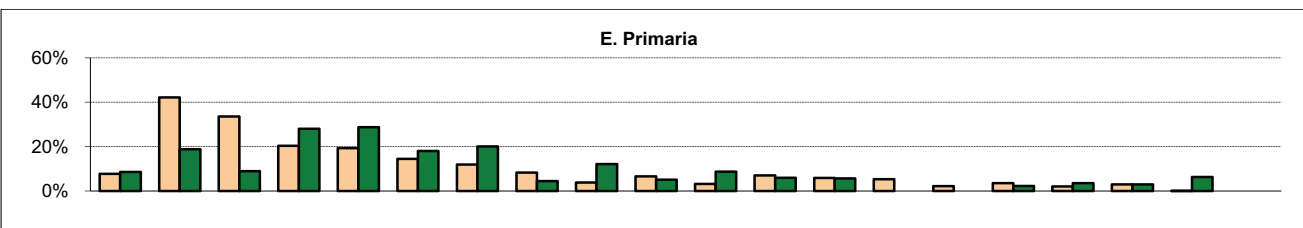
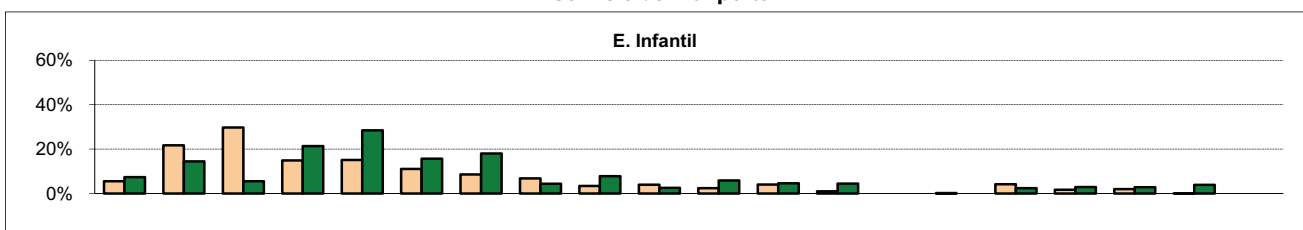

Nota: Las CC. AA. aparecen ordenadas según el porcentaje de alumnado usuario del servicio complementario de E. Primaria.

(1) Sólo esta disponible la información para el alumnado de E. Infantil y Primaria en centros públicos.

(2) No se dispone de la información completa de los centros públicos que imparten E. Infantil y E. Primaria.

B3. EL PROFESORADO Y OTRO PERSONAL EN CENTROS DOCENTES

B3.0. Contenido, notas explicativas y fuentes de información

Se presenta en este capítulo la información estadística de todo el profesorado que imparte enseñanzas del sistema educativo en el curso 2008-09. La información del personal que no ejerce función docente en centros sólo está referida a las enseñanzas de Régimen General no universitarias.

Se facilita información sobre el porcentaje de mujeres que ocupa cargos directivos en los centros educativos de enseñanzas de Régimen General no universitarias, para cada cargo: Director, Secretario y Jefes de Estudio.

Se facilitan las siguientes precisiones técnicas sobre los datos estadísticos del profesorado y otro personal en centros:

- Se considera como *profesorado* a todo el personal que ejerce la docencia directa en el centro docente dentro del horario escolar. No se incluye el personal docente que interviene exclusivamente en actividades complementarias y extraescolares.
- El *personal docente en centros que no está impartiendo docencia directa* no se incluye como profesorado, sino que forma parte de la categoría de *personal de dirección y especializado sin función docente*.
- El profesorado de Enseñanzas de Régimen General no universitarias se clasifica, a efectos estadísticos, según las *enseñanzas que imparte* en las siguientes categorías:
 - *E. Infantil y E. Primaria*, profesorado que imparte exclusivamente enseñanzas de estos niveles.
 - *E. Secundaria y FP*, profesorado que imparte exclusivamente enseñanzas de estos niveles.
 - *Ambos grupos de niveles*, profesorado que compatibiliza la enseñanza de E. Infantil/E. Primaria y de E. Secundaria/FP.
 - *Educación Especial*, profesorado de centros específicos de E. Especial y de unidades sustitutorias. El profesorado que atiende a alumnado integrado en centros ordinarios se clasifica de acuerdo a la enseñanza que cursa el alumnado atendido.
- El *profesorado de los centros universitarios* está referido exclusivamente a los centros propios de las universidades, no incluyendo el profesorado de los centros adscritos, lo que debe ser tenido en cuenta en la comparación con los datos publicados en las ediciones anteriores a 2010.
- El personal sin función docente se clasifica en las siguientes categorías:
 - *Personal especializado no docente*, que incluye el personal de dirección, personal especializado y profesorado que no tiene función docente.
 - *Personal de administración*, que incluye el personal administrativo de los centros docentes.
 - *Personal de servicios y subalterno*.
- Los *tipos de centro* de Enseñanzas de Régimen General no universitarias utilizados, corresponden a los definidos en el capítulo B1 dedicado a los centros docentes.

Fuentes de información:

- *Estadística de la Enseñanza en España niveles no universitarios*. Curso 2008-09. Oficina de Estadística del Ministerio de Educación.
- *Estadística de Personal de Universidades*. Curso 2008-09. S.G. de Análisis, Estudios y Prospectiva Universitaria del Ministerio de Educación.

B3.1. Profesorado por tipo de centro

(continúa)

TOTAL	Total Centros Régimen General, no universitarios	Centros E. Infantil	Centros E. Primaria	Centros E. Primaria y E.S.O.	Centros E.S.O y/o Bach. y/o F.P.	Centros Primaria, E.S.O y Bach./F.P.	Centros específicos E. Especial	Centros específicos E. a distancia	Actuaciones de PCPI	
TODOS LOS CENTROS										
TOTAL	822.957	667.287	38.835	225.799	70.764	240.588	82.921	7.187	54	1.139
Andalucía	145.276	121.317	8.848	40.795	15.162	46.376	9.247	882	7	0
Aragón	24.103	18.560	1.293	6.220	2.078	6.551	2.114	201	0	103
Asturias (Principado de)	16.594	13.532	537	4.445	1.378	5.530	1.413	188	0	41
Balears (Illes)	17.282	15.149	620	5.037	2.284	5.650	1.415	143	0	0
Canarias	33.270	28.250	145	10.282	3.072	12.310	2.218	223	0	0
Cantabria	10.200	8.611	209	3.047	885	3.373	955	103	0	39
Castilla y León	46.548	35.232	852	11.708	4.333	13.525	4.476	338	0	0
Castilla-La Mancha	38.157	33.237	158	15.406	2.185	13.584	1.389	403	0	112
Cataluña	134.668	108.760	10.077	37.736	9.987	33.279	16.132	1.549	0	0
Comunitat Valenciana	89.216	71.849	3.148	23.565	8.208	27.168	9.070	690	0	0
Extremadura	19.647	16.838	109	7.109	1.072	7.067	1.173	197	0	111
Galicia	45.376	37.578	692	11.471	5.754	15.870	3.449	342	0	0
Madrid (Comunidad de)	112.471	86.502	10.679	23.489	6.558	24.401	19.947	1.283	0	145
Murcia (Región de)	28.134	23.764	1.061	9.213	2.310	8.752	1.977	288	0	163
Navarra (Comunidad Foral de)	12.327	9.649	57	3.787	706	3.631	1.354	88	0	26
País Vasco	39.967	31.448	200	9.858	3.988	10.746	6.082	173	47	354
Rioja (La)	5.082	4.174	78	1.445	586	1.594	420	41	0	10
Ceuta	1.547	1.459	19	570	173	586	42	34	0	35
Melilla	1.500	1.378	53	616	45	595	48	21	0	0
Universidades no presenciales	1.592	-	-	-	-	-	-	-	-	-
CENTROS PUBLICOS										
TOTAL	625.642	485.913	20.220	217.711	15.753	227.236	203	4.011	47	732
Andalucía	119.737	96.072	4.583	39.738	6.635	44.786	0	330	0	0
Aragón	18.641	13.441	627	6.084	464	6.053	0	140	0	73
Asturias (Principado de)	13.622	10.727	479	4.445	382	5.284	0	126	0	11
Balears (Illes)	12.869	10.768	352	4.902	0	5.498	0	16	0	0
Canarias	28.168	23.240	81	10.043	997	11.963	0	156	0	0
Cantabria	8.032	6.483	120	2.923	111	3.256	0	52	0	21
Castilla y León	36.060	26.452	463	11.479	1.639	12.692	0	179	0	0
Castilla-La Mancha	33.906	29.114	67	15.161	280	13.300	0	279	0	27
Cataluña	94.671	72.486	6.003	35.233	152	30.294	0	804	0	0
Comunitat Valenciana	67.854	52.239	1.223	22.895	1.391	26.169	0	561	0	0
Extremadura	17.130	14.363	41	7.046	118	6.995	0	99	0	64
Galicia	37.190	29.846	615	11.110	2.710	15.185	0	226	0	0
Madrid (Comunidad de)	72.859	50.560	4.773	22.093	302	22.509	97	654	0	132
Murcia (Región de)	22.810	18.851	661	9.117	115	8.625	0	240	0	93
Navarra (Comunidad Foral de)	8.820	6.892	32	3.384	250	3.180	0	46	0	0
País Vasco	25.450	18.931	69	9.551	69	8.777	106	16	47	296
Rioja (La)	3.909	3.062	0	1.397	138	1.489	0	32	0	6
Ceuta	1.286	1.199	0	570	0	586	0	34	0	9
Melilla	1.309	1.187	31	540	0	595	0	21	0	0
Universidades no presenciales	1.319	-	-	-	-	-	-	-	-	-
CENTROS PRIVADOS										
TOTAL	197.315	181.374	18.615	8.088	55.011	13.352	82.718	3.176	7	407
Andalucía	25.539	25.245	4.265	1.057	8.527	1.590	9.247	552	7	0
Aragón	5.462	5.119	666	136	1.614	498	2.114	61	0	30
Asturias (Principado de)	2.972	2.805	58	0	996	246	1.413	62	0	30
Balears (Illes)	4.413	4.381	268	135	2.284	152	1.415	127	0	0
Canarias	5.102	5.010	64	239	2.075	347	2.218	67	0	0
Cantabria	2.168	2.128	89	124	774	117	955	51	0	18
Castilla y León	10.488	8.780	389	229	2.694	833	4.476	159	0	0
Castilla-La Mancha	4.251	4.123	91	245	1.905	284	1.389	124	0	85
Cataluña	39.997	36.274	4.074	2.503	9.835	2.985	16.132	745	0	0
Comunitat Valenciana	21.362	19.610	1.925	670	6.817	999	9.070	129	0	0
Extremadura	2.517	2.475	68	63	954	72	1.173	98	0	47
Galicia	8.186	7.732	77	361	3.044	685	3.449	116	0	0
Madrid (Comunidad de)	39.612	35.942	5.906	1.396	6.256	1.892	19.850	629	0	13
Murcia (Región de)	5.324	4.913	400	96	2.195	127	1.977	48	0	70
Navarra (Comunidad Foral de)	3.507	2.757	25	403	456	451	1.354	42	0	26
País Vasco	14.517	12.517	131	307	3.919	1.969	5.976	157	0	58
Rioja (La)	1.173	1.112	78	48	448	105	420	9	0	4
Ceuta	261	260	19	0	173	0	42	0	0	26
Melilla	191	191	22	76	45	0	48	0	0	0
Universidades no presenciales	273	-	-	-	-	-	-	-	-	-

B3.1. Profesorado por tipo de centro

(conclusión)

Centros Univer-sitarios (1)	Total Centros Régimen Especial	Escuelas de Arte y C. Estudios Sup. Artes Plásticas y Diseño	Centros de EE. de la Música	Centros de EE. de la Danza	Escuelas de EE. de Música y/o Danza (2)	Escuelas de Arte Dramático	Escuelas Oficiales de Idiomas	Centros de EE. Deportivas	Centros y Actuaciones E. de Adultos	
TODOS LOS CENTROS										
TOTAL	107.930	34.806	4.136	12.200	1.049	11.130	505	5.277	509	12.934
Andalucía	17.273	4.716	700	2.164	248	727	103	655	119	1.970
Aragón	3.510	1.327	187	489	18	392	0	223	18	706
Asturias (Principado de)	2.081	687	98	354	11	0	28	159	37	294
Baleares (Illes)	1.202	645	113	355	3	0	29	145	0	286
Canarias	3.358	1.433	264	325	3	499	51	285	6	229
Cantabria	1.193	264	18	119	16	16	0	92	3	132
Castilla y León	7.949	2.083	349	778	21	517	26	392	0	1.284
Castilla-La Mancha	2.313	1.515	262	475	34	466	0	220	58	1.092
Cataluña	17.454	6.840	874	1.076	54	3.884	97	693	162	1.614
Comunitat Valenciana	11.918	3.555	415	2.261	263	0	22	594	0	1.894
Extremadura	1.876	414	34	234	0	1	0	145	0	519
Galicia	5.285	2.361	191	980	35	721	40	372	22	152
Madrid (Comunidad de)	20.487	4.056	319	1.101	242	1.636	68	659	31	1.426
Murcia (Región de)	3.145	863	74	500	85	0	41	163	0	362
Navarra (Comunidad Foral de)	1.601	995	87	170	0	659	0	79	0	82
País Vasco	5.207	2.592	64	666	16	1.482	0	311	53	720
Rioja (La)	486	330	39	101	0	130	0	60	0	92
Ceuta (3)	x	37	0	22	0	0	0	15	0	51
Melilla (3)	x	93	48	30	0	0	0	15	0	29
Universidades no presenciales	1.592	-	-	-	-	-	-	-	-	-
CENTROS PUBLICOS										
TOTAL	98.622	29.363	3.869	10.303	786	8.561	428	5.277	139	11.744
Andalucía	17.273	4.422	696	2.094	231	643	103	655	0	1.970
Aragón	3.460	1.170	177	427	18	325	0	223	0	570
Asturias (Principado de)	2.081	601	98	292	0	0	28	159	24	213
Baleares (Illes)	1.202	625	113	338	0	0	29	145	0	274
Canarias	3.358	1.341	264	293	0	499	0	285	0	229
Cantabria	1.193	224	8	119	4	1	0	92	0	132
Castilla y León	6.887	1.883	334	654	0	503	0	392	0	838
Castilla-La Mancha	2.313	1.409	262	449	34	444	0	220	0	1.070
Cataluña	15.620	5.213	802	936	34	2.536	97	693	115	1.352
Comunitat Valenciana	10.876	2.868	397	1.687	168	0	22	594	0	1.871
Extremadura	1.876	405	34	226	0	0	0	145	0	486
Galicia	5.285	1.922	165	852	26	467	40	372	0	137
Madrid (Comunidad de)	17.319	3.657	254	846	194	1.636	68	659	0	1.323
Murcia (Región de)	2.817	780	64	447	65	0	41	163	0	362
Navarra (Comunidad Foral de)	909	937	87	170	0	601	0	79	0	82
País Vasco	4.348	1.487	27	320	12	817	0	311	0	684
Rioja (La)	486	289	39	101	0	89	0	60	0	72
Ceuta (3)	x	37	0	22	0	0	0	15	0	50
Melilla (3)	x	93	48	30	0	0	0	15	0	29
Universidades no presenciales	1.319	-	-	-	-	-	-	-	-	-
CENTROS PRIVADOS										
TOTAL	9.308	5.443	267	1.897	263	2.569	77	0	370	1.190
Andalucía	0	294	4	70	17	84	0	0	119	0
Aragón	50	157	10	62	0	67	0	0	18	136
Asturias (Principado de)	0	86	0	62	11	0	0	0	13	81
Baleares (Illes)	0	20	0	17	3	0	0	0	0	12
Canarias	0	92	0	32	3	0	51	0	6	0
Cantabria	0	40	10	0	12	15	0	0	3	0
Castilla y León	1.062	200	15	124	21	14	26	0	0	446
Castilla-La Mancha	0	106	0	26	0	22	0	0	58	22
Cataluña	1.834	1.627	72	140	20	1.348	0	0	47	262
Comunitat Valenciana	1.042	687	18	574	95	0	0	0	0	23
Extremadura	0	9	0	8	0	1	0	0	0	33
Galicia	0	439	26	128	9	254	0	0	22	15
Madrid (Comunidad de)	3.168	399	65	255	48	0	0	0	31	103
Murcia (Región de)	328	83	10	53	20	0	0	0	0	0
Navarra (Comunidad Foral de)	692	58	0	0	0	58	0	0	0	0
País Vasco	859	1.105	37	346	4	665	0	0	53	36
Rioja (La)	0	41	0	0	0	41	0	0	0	20
Ceuta	x	0	0	0	0	0	0	0	0	1
Melilla	x	0	0	0	0	0	0	0	0	0
Universidades no presenciales	273	-	-	-	-	-	-	-	-	-

(1) Profesorado de los centros propios de la universidad por C.A. de ubicación del rectorado. No se incluye el profesorado de centros adscritos.

(2) Escuelas que imparten enseñanzas no conducentes a títulos con validez académica o profesional, reguladas por las Administraciones Educativas.

(3) El profesorado de los centros propios de la universidad está incluido en Andalucía, ya que pertenecen a universidades de dicha Comunidad Autónoma.

B3.2. Distribución porcentual del profesorado por enseñanza que imparte

TOTAL	EE. RÉGIMEN GENERAL (no universitaria)						E. UNIVER- SITARIA (1)	EE. RÉGIMEN ESPECIAL			Centros y Actuaciones E. de Adultos
	Total	E. Infantil y E. Primaria	E. Secunda ria y F.P.	Ambos grupos de niveles	Educación Especial			EE. Artísticas	E. de Idiomas	EE. Deportivas	
TODOS LOS CENTROS											
TOTAL	100,0	81,1	40,2	36,1	3,4	1,3	13,1	3,5	0,6	0,1	1,6
Andalucía	100,0	83,5	40,9	39,0	2,6	1,0	11,9	2,7	0,5	0,1	1,4
Aragón	100,0	77,0	39,8	34,4	1,9	0,9	14,5	4,5	0,9	0,1	2,9
Asturias (Principado de)	100,0	81,6	37,9	40,7	1,8	1,2	12,5	3,0	1,0	0,2	1,8
Balears (Illes)	100,0	87,7	43,4	41,3	2,0	1,0	7,0	2,9	0,8	0,0	1,7
Canarias	100,0	84,9	40,2	39,1	5,0	0,7	10,1	3,4	0,9	0,0	0,7
Cantabria	100,0	84,4	40,3	41,4	1,7	1,0	11,7	1,7	0,9	0,0	1,3
Castilla y León	100,0	75,7	35,6	36,6	2,8	0,7	17,1	3,6	0,8	0,0	2,8
Castilla-La Mancha	100,0	87,1	44,9	39,0	2,3	0,9	6,1	3,2	0,6	0,2	2,9
Cataluña	100,0	80,8	45,1	31,8	2,7	1,2	13,0	4,4	0,5	0,1	1,2
Comunitat Valenciana	100,0	80,5	34,8	35,9	6,1	3,8	13,4	3,3	0,7	0,0	2,1
Extremadura	100,0	85,7	42,1	39,9	2,9	0,8	9,5	1,4	0,7	0,0	2,6
Galicia	100,0	82,9	32,1	39,9	10,2	0,8	11,6	4,3	0,8	0,0	0,3
Madrid (Comunidad de)	100,0	76,9	42,2	31,4	2,2	1,1	18,2	3,0	0,6	0,0	1,3
Murcia (Región de)	100,0	84,5	41,3	37,6	4,3	1,3	11,2	2,5	0,6	0,0	1,3
Navarra (Comunidad Foral de)	100,0	78,3	40,3	34,2	2,8	1,1	13,0	7,4	0,6	0,0	0,7
País Vasco	100,0	78,7	38,2	37,7	1,9	0,9	13,0	5,6	0,8	0,1	1,8
Rioja (La)	100,0	82,1	40,6	38,3	2,3	0,9	9,6	5,3	1,2	0,0	1,8
Ceuta (2)	100,0	94,3	45,5	45,2	1,4	2,1	x	1,4	1,0	0,0	3,3
Melilla (2)	100,0	91,9	47,0	41,7	1,9	1,3	x	5,2	1,0	0,0	1,9
Universidades no presenciales	100,0	-	-	-	-	-	100,0	-	-	-	-
CENTROS PUBLICOS											
TOTAL	100,0	77,7	38,0	36,0	2,6	1,2	15,8	3,8	0,8	0,0	1,9
Andalucía	100,0	80,2	37,9	39,0	2,6	0,8	14,4	3,1	0,5	0,0	1,6
Aragón	100,0	72,1	37,2	33,1	1,1	0,7	18,5	5,1	1,2	0,0	3,1
Asturias (Principado de)	100,0	78,8	37,3	40,1	0,4	1,0	15,3	3,1	1,2	0,2	1,6
Balears (Illes)	100,0	83,7	40,4	42,4	0,6	0,3	9,3	3,7	1,1	0,0	2,1
Canarias	100,0	82,5	38,3	39,3	4,4	0,6	11,9	3,7	1,0	0,0	0,8
Cantabria	100,0	80,7	38,3	41,3	0,5	0,6	14,9	1,6	1,1	0,0	1,6
Castilla y León	100,0	73,4	35,1	35,6	2,1	0,6	19,1	4,1	1,1	0,0	2,3
Castilla-La Mancha	100,0	85,9	44,8	38,6	1,8	0,7	6,8	3,5	0,6	0,0	3,1
Cataluña	100,0	76,6	43,7	30,6	1,4	0,8	16,5	4,7	0,7	0,1	1,4
Comunitat Valenciana	100,0	77,0	32,1	36,0	4,4	4,4	16,0	3,4	0,9	0,0	2,8
Extremadura	100,0	83,9	41,7	39,7	2,1	0,4	10,9	1,5	0,8	0,0	2,8
Galicia	100,0	80,3	30,2	40,3	9,3	0,6	14,2	4,2	1,0	0,0	0,4
Madrid (Comunidad de)	100,0	69,4	36,8	30,6	1,1	0,9	23,8	4,1	0,9	0,0	1,8
Murcia (Región de)	100,0	82,6	39,2	38,3	3,9	1,2	12,3	2,7	0,7	0,0	1,6
Navarra (Comunidad Foral de)	100,0	78,2	40,3	34,5	2,5	1,0	10,3	9,7	0,9	0,0	0,9
País Vasco	100,0	74,4	38,0	35,7	0,0	0,7	17,1	4,6	1,2	0,0	2,7
Rioja (La)	100,0	78,3	38,2	38,5	0,7	0,9	12,4	5,9	1,5	0,0	1,8
Ceuta (2)	100,0	93,2	43,8	46,3	0,6	2,6	x	1,7	1,2	0,0	3,9
Melilla (2)	100,0	90,8	43,0	45,1	1,1	1,5	x	5,9	1,1	0,0	2,2
Universidades no presenciales	100,0	-	-	-	-	-	100,0	-	-	-	-
CENTROS PRIVADOS											
TOTAL	100,0	91,9	47,5	36,5	6,1	1,8	4,7	2,6	0,0	0,2	0,6
Andalucía	100,0	98,8	54,7	39,1	2,7	2,3	0,0	0,7	0,0	0,5	0,0
Aragón	100,0	93,7	48,5	38,7	5,0	1,6	0,9	2,5	0,0	0,3	2,5
Asturias (Principado de)	100,0	94,4	40,5	43,5	8,2	2,1	0,0	2,5	0,0	0,4	2,7
Balears (Illes)	100,0	99,3	52,3	37,9	6,2	2,9	0,0	0,5	0,0	0,0	0,3
Canarias	100,0	98,2	50,6	37,8	8,4	1,3	0,0	1,7	0,0	0,1	0,0
Cantabria	100,0	98,2	47,6	41,8	6,5	2,3	0,0	1,7	0,0	0,1	0,0
Castilla y León	100,0	83,7	37,1	40,1	5,2	1,3	10,1	1,9	0,0	0,0	4,3
Castilla-La Mancha	100,0	97,0	45,8	42,0	6,5	2,7	0,0	1,1	0,0	1,4	0,5
Cataluña	100,0	90,7	48,4	34,7	5,8	1,9	4,6	4,0	0,0	0,1	0,7
Comunitat Valenciana	100,0	91,8	43,1	35,6	11,4	1,6	4,9	3,2	0,0	0,0	0,1
Extremadura	100,0	98,3	44,9	41,5	8,4	3,6	0,0	0,4	0,0	0,0	1,3
Galicia	100,0	94,5	40,6	38,0	14,4	1,4	0,0	5,1	0,0	0,3	0,2
Madrid (Comunidad de)	100,0	90,7	52,0	32,7	4,4	1,5	8,0	0,9	0,0	0,1	0,3
Murcia (Región de)	100,0	92,3	50,3	34,6	5,8	1,5	6,2	1,6	0,0	0,0	0,0
Navarra (Comunidad Foral de)	100,0	78,6	40,1	33,5	3,6	1,4	19,7	1,7	0,0	0,0	0,0
País Vasco	100,0	86,2	38,4	41,3	5,3	1,2	5,9	7,2	0,0	0,4	0,2
Rioja (La)	100,0	94,8	48,6	37,6	7,8	0,8	0,0	3,5	0,0	0,0	1,7
Ceuta	100,0	99,6	54,0	40,2	5,4	0,0	0,0	0,0	0,0	0,0	0,4
Melilla	100,0	100,0	74,3	18,3	7,3	0,0	0,0	0,0	0,0	0,0	0,0
Universidades no presenciales	100,0	-	-	-	-	-	100,0	-	-	-	-

(1) Profesorado de los centros propios de la universidad por C.A. de ubicación del rectorado. No se incluye el profesorado de centros adscritos.

(2) El profesorado de los centros propios de la universidad está incluido en Andalucía, ya que pertenecen a universidades de dicha Comunidad Autónoma.

B3.3. Porcentaje de mujeres en el profesorado, por enseñanza que imparten

TOTAL	EE. RÉGIMEN GENERAL (no universitaria)					E. UNIVER-SITARIA (1)	EE. RÉGIMEN ESPECIAL			Centros y Actuaciones E. de Adultos	
	Total	E. Infantil y E. Primaria	E. Secundaria y F.P.	Ambos grupos de niveles	Educación Especial		EE. Artísticas	E. de Idiomas	EE. Deportivas		
TODOS LOS CENTROS											
TOTAL	64,0	69,3	81,4	55,2	70,2	81,5	36,6	45,4	73,9	11,6	63,5
Andalucía	60,9	65,2	77,3	51,6	76,0	76,9	34,8	41,9	72,1	5,0	59,8
Aragón	63,6	69,2	82,0	54,2	65,0	82,9	39,1	45,9	76,7	5,6	69,8
Asturias (Principado de)	64,2	69,1	80,5	58,3	72,0	75,4	36,2	47,3	82,4	13,5	60,9
Balears (Illes)	68,6	72,0	83,7	59,5	67,8	91,1	38,3	37,6	66,9	-	58,0
Canarias	64,4	68,6	79,9	56,5	69,4	87,4	35,2	47,3	69,5	0,0	52,4
Cantabria	62,9	67,3	81,1	53,9	58,2	82,8	30,8	60,4	73,9	100,0	59,8
Castilla y León	61,3	66,8	80,3	53,5	66,6	82,5	39,2	47,1	75,8	-	63,9
Castilla-La Mancha	62,4	65,0	75,7	52,5	64,3	81,1	37,4	39,6	66,8	3,4	68,2
Cataluña	68,7	75,0	86,5	58,7	72,0	83,2	37,1	47,6	78,5	16,7	62,9
Comunitat Valenciana	62,4	67,7	80,4	53,9	68,2	82,2	34,5	43,1	71,7	-	63,6
Extremadura	60,7	63,8	73,8	53,5	55,7	78,7	35,7	40,5	69,0	-	72,6
Galicia	62,6	67,7	80,6	55,5	74,0	84,0	33,9	40,9	74,2	45,5	50,7
Madrid (Comunidad de)	66,0	73,5	84,7	58,6	65,3	83,1	37,7	46,9	74,7	12,9	61,6
Murcia (Región de)	62,2	66,6	77,7	53,2	73,8	77,5	32,2	44,4	72,4	-	66,6
Navarra (Comunidad Foral de)	62,5	68,3	80,8	53,9	60,6	83,1	36,9	44,9	74,7	-	52,4
País Vasco	66,3	71,7	85,8	57,3	71,5	78,3	39,9	52,9	74,3	1,9	70,8
Rioja (La)	62,5	66,3	78,8	53,2	55,1	87,0	39,5	41,5	85,0	-	58,7
Ceuta (2)	64,4	64,6	78,7	49,7	72,7	72,7	x	50,0	66,7	-	39,2
Melilla (2)	65,3	66,3	78,3	52,1	69,0	85,0	x	43,6	80,0	-	44,8
Universidades no presenciales	44,8	-	-	-	-	-	44,8	-	-	-	-
CENTROS PÚBLICOS											
TOTAL	62,3	68,4	80,6	54,8	72,3	82,3	36,2	43,8	73,9	15,8	62,9
Andalucía	59,0	63,9	75,5	51,4	78,4	81,8	34,8	41,1	72,1	-	59,8
Aragón	62,1	69,1	81,5	54,9	71,6	80,7	38,8	43,0	76,7	-	70,4
Asturias (Principado de)	63,5	69,3	80,2	58,9	71,2	80,5	36,2	46,7	82,4	16,7	54,9
Balears (Illes)	66,6	71,1	83,5	59,2	63,2	92,3	38,3	36,9	66,9	-	58,0
Canarias	63,4	68,1	79,6	56,4	69,5	85,9	35,2	48,9	69,5	-	52,4
Cantabria	61,6	67,3	81,4	53,8	78,4	88,0	30,8	52,3	73,9	-	59,8
Castilla y León	60,8	66,9	79,9	53,6	71,8	82,1	39,9	45,3	75,8	-	61,5
Castilla-La Mancha	62,0	64,8	75,1	52,6	66,4	80,0	37,4	39,4	66,8	-	67,8
Cataluña	67,4	75,4	87,6	58,0	68,8	85,2	36,8	44,5	78,5	15,7	62,9
Comunitat Valenciana	60,6	66,8	79,2	53,4	70,5	82,1	33,8	41,9	71,7	-	63,7
Extremadura	59,9	63,3	73,1	53,4	52,1	79,7	35,7	40,4	69,0	-	72,0
Galicia	61,5	67,3	80,3	55,4	75,6	83,6	33,9	40,6	74,2	-	50,4
Madrid (Comunidad de)	63,1	72,9	84,5	59,0	66,2	84,1	36,7	45,9	74,7	-	60,9
Murcia (Región de)	60,5	65,3	76,9	51,9	77,4	76,3	31,5	41,7	72,4	-	66,6
Navarra (Comunidad Foral de)	62,3	67,9	80,6	53,2	57,1	85,2	36,9	43,5	74,7	-	52,4
País Vasco	65,7	72,3	85,7	57,9	75,0	74,1	39,6	53,5	74,3	-	69,4
Rioja (La)	60,7	65,1	77,4	52,6	53,8	83,8	39,5	40,6	85,0	-	55,6
Ceuta (2)	62,5	62,7	76,9	48,7	62,5	72,7	x	50,0	66,7	-	38,0
Melilla (2)	63,6	64,7	77,7	51,9	53,3	85,0	x	43,6	80,0	-	44,8
Universidades no presenciales	44,5	-	-	-	-	-	44,5	-	-	-	-
CENTROS PRIVADOS											
TOTAL	69,5	71,5	83,4	56,3	67,3	80,0	40,6	53,2	-	10,0	69,1
Andalucía	69,8	70,2	82,9	52,7	65,3	69,2	-	58,9	-	5,0	-
Aragón	68,9	69,3	83,3	52,3	60,1	86,4	58,0	65,5	-	5,6	67,6
Asturias (Principado de)	67,7	68,4	81,8	55,5	72,1	64,5	-	50,7	-	7,7	76,5
Balears (Illes)	74,2	74,3	84,0	60,5	69,1	90,7	-	55,0	-	-	58,3
Canarias	70,1	70,9	81,1	56,8	69,3	91,0	-	27,9	-	0,0	-
Cantabria	67,6	67,3	80,3	54,3	52,9	77,6	-	89,2	-	100,0	-
Castilla y León	63,1	66,5	81,5	53,0	59,3	83,1	34,9	60,5	-	-	68,4
Castilla-La Mancha	65,3	66,5	80,3	51,2	59,9	83,2	-	45,8	-	3,4	90,9
Cataluña	71,8	74,2	84,0	60,2	73,9	81,1	39,6	56,2	-	19,1	63,0
Comunitat Valenciana	68,0	70,1	83,1	55,3	65,4	82,6	41,7	47,2	-	-	56,5
Extremadura	66,5	66,6	78,6	53,7	61,8	77,8	-	44,4	-	-	81,8
Galicia	67,8	69,4	81,5	55,9	69,1	84,7	-	42,0	-	45,5	53,3
Madrid (Comunidad de)	71,4	74,2	85,1	57,8	64,9	82,0	42,8	55,4	-	12,9	70,9
Murcia (Región de)	69,4	71,6	80,7	59,3	63,7	81,7	38,1	65,1	-	-	-
Navarra (Comunidad Foral de)	63,1	69,6	81,2	55,6	66,4	79,2	37,0	65,5	-	-	-
País Vasco	67,5	70,8	85,9	56,3	71,5	82,3	41,4	52,3	-	1,9	97,2
Rioja (La)	68,8	69,6	82,6	55,1	55,4	100,0	-	46,3	-	-	70,0
Ceuta	73,1	73,1	85,8	55,2	78,6	-	-	-	-	-	100,0
Melilla	76,4	76,4	81,0	54,3	85,7	-	-	-	-	-	-
Universidades no presenciales	46,2	-	-	-	-	-	46,2	-	-	-	-

(1) Profesorado de los centros propios de la universidad por C.A. de ubicación del rectorado. No se incluye el profesorado de centros adscritos.

(2) El profesorado de los centros propios de la universidad está incluido en Andalucía, ya que pertenecen a universidades de dicha Comunidad Autónoma.

B3.4. Porcentaje de mujeres en el profesorado, por tipo de centro. Enseñanzas de Régimen General no universitarias

	TOTAL	Centros E. Infantil	Centros E. Primaria	Centros E. Primaria y E.S.O.	Centros E.S.O y/o Bachilleratos y/o F.P.	Centros E. Primaria, E.S.O y Bach/ F.P.	Centros específicos E. Especial
TODOS LOS CENTROS							
TOTAL	69,3	97,8	79,4	72,3	54,9	66,7	80,6
Andalucía	65,2	97,4	73,7	69,1	51,2	60,1	73,1
Aragón	69,2	99,3	79,8	71,7	54,1	63,5	81,1
Asturias (Principado de)	69,1	98,7	78,2	74,2	58,4	66,0	73,4
Balears (Illes)	72,0	98,5	82,3	73,4	59,2	71,2	88,1
Canarias	68,6	93,1	80,1	71,1	57,7	68,8	87,4
Cantabria	67,3	94,3	80,5	69,3	53,5	63,8	80,6
Castilla y León	66,8	98,7	79,0	74,2	53,2	62,5	80,5
Castilla-La Mancha	65,0	98,1	75,1	68,9	52,7	63,3	78,4
Cataluña	75,0	98,7	85,7	74,9	57,8	69,5	83,2
Comunitat Valenciana	67,7	97,7	78,9	70,8	53,9	65,4	85,1
Extremadura	63,8	92,7	73,0	70,2	53,0	62,3	74,6
Galicia	67,7	93,4	80,3	72,6	55,7	67,1	83,9
Madrid (Comunidad de)	73,5	97,5	81,6	73,3	58,8	68,4	82,8
Murcia (Región de)	66,6	97,2	75,6	73,1	51,9	65,7	77,8
Navarra (Comunidad Foral de)	68,3	100,0	80,7	75,6	53,5	68,4	79,5
País Vasco	71,7	94,5	85,7	79,1	57,2	70,9	65,9
Rioja (La)	66,3	97,4	77,6	69,3	53,1	66,0	85,4
Ceuta	64,6	100,0	76,8	76,3	48,6	52,4	70,6
Melilla	66,3	98,1	76,5	60,0	51,6	83,3	85,7
CENTROS PUBLICOS							
TOTAL	68,4	97,2	79,3	71,8	55,0	61,6	82,4
Andalucía	63,9	96,5	73,7	68,4	51,2	-	80,0
Aragón	69,1	99,2	79,8	75,4	54,8	-	80,0
Asturias (Principado de)	69,3	99,0	78,2	69,9	58,8	-	77,8
Balears (Illes)	71,1	98,9	82,4	-	59,2	-	68,8
Canarias	68,1	88,9	80,0	68,1	57,7	-	85,9
Cantabria	67,3	91,7	80,3	78,4	53,6	-	84,6
Castilla y León	66,9	98,3	78,8	79,1	53,4	-	79,9
Castilla-La Mancha	64,8	95,5	75,0	75,4	52,8	-	77,4
Cataluña	75,4	98,9	85,8	71,1	58,5	-	85,2
Comunitat Valenciana	66,8	96,8	78,9	75,4	54,0	-	85,6
Extremadura	63,3	92,7	72,9	75,4	53,1	-	71,7
Galicia	67,3	93,2	80,3	72,8	55,7	-	83,6
Madrid (Comunidad de)	72,9	96,4	81,8	76,8	59,1	52,6	83,9
Murcia (Región de)	65,3	96,4	75,5	69,6	51,9	-	77,9
Navarra (Comunidad Foral de)	67,9	100,0	80,3	76,0	53,4	-	84,8
País Vasco	72,3	88,4	85,8	73,9	58,5	69,8	87,5
Rioja (La)	65,1	-	77,4	73,2	52,5	-	81,3
Ceuta	62,7	-	76,8	-	48,6	-	70,6
Melilla	64,7	96,8	76,7	-	51,6	-	85,7
CENTROS PRIVADOS							
TOTAL	71,5	98,4	81,6	72,5	52,0	66,8	78,4
Andalucía	70,2	98,3	76,2	69,6	52,6	60,1	69,0
Aragón	69,3	99,4	78,7	70,6	46,0	63,5	83,6
Asturias (Principado de)	68,4	96,6	-	75,9	48,8	66,0	64,5
Balears (Illes)	74,3	98,1	78,5	73,4	57,2	71,2	90,6
Canarias	70,9	98,4	84,1	72,6	55,9	68,8	91,0
Cantabria	67,3	97,8	85,5	68,0	51,3	63,8	76,5
Castilla y León	66,5	99,2	87,3	71,3	49,0	62,5	81,1
Castilla-La Mancha	66,5	100,0	82,9	68,0	45,8	63,3	80,6
Cataluña	74,2	98,4	85,7	75,0	50,5	69,5	81,1
Comunitat Valenciana	70,1	98,3	78,5	69,9	52,5	65,4	82,9
Extremadura	66,6	92,6	79,4	69,6	45,8	62,3	77,6
Galicia	69,4	94,8	80,3	72,4	55,3	67,1	84,5
Madrid (Comunidad de)	74,2	98,4	79,2	73,1	55,9	68,5	81,6
Murcia (Región de)	71,6	98,5	77,1	73,3	48,8	65,7	77,1
Navarra (Comunidad Foral de)	69,6	100,0	83,6	75,4	54,5	68,4	73,8
País Vasco	70,8	97,7	81,4	79,2	51,2	70,9	63,7
Rioja (La)	69,6	97,4	85,4	68,1	61,9	66,0	100,0
Ceuta	73,1	100,0	-	76,3	-	52,4	-
Melilla	76,4	100,0	75,0	60,0	-	83,3	-

B3.5. Porcentaje de mujeres en los equipos directivos de los centros educativos de Régimen General no universitarios. Todos los centros

	TOTAL	Centros E. Infantil	Centros E. Primaria	Centros E. Primaria y E.S.O.	Centros E.S.O y/o Bachilleratos y/o F.P.	Centros E. Primaria, E.S.O y Bach/ F.P.	Centros específicos E. Especial
DIRECTORAS							
TOTAL	56,7	93,9	53,1	53,1	31,3	47,7	67,4
Andalucía	45,9	95,0	37,6	40,8	24,0	45,7	63,2
Aragón	59,9	95,0	52,5	48,5	32,3	58,0	57,1
Asturias (Principado de)	53,0	96,5	48,9	69,0	27,6	51,9	60,0
Balears (Illes)	61,4	96,0	62,9	52,8	42,4	43,2	75,0
Canarias	57,8	90,3	63,0	64,3	36,4	44,4	76,2
Cantabria	49,1	83,3	50,7	56,3	17,9	42,3	62,5
Castilla y León	51,9	93,3	50,2	62,8	28,3	47,3	65,5
Castilla-La Mancha	43,0	90,0	44,8	51,8	27,9	47,4	54,5
Cataluña	68,4	97,7	69,4	52,4	39,6	47,3	74,0
Comunitat Valenciana
Extremadura	44,3	96,3	45,2	49,1	27,5	52,5	55,0
Galicia	53,4	90,6	51,9	52,6	37,0	41,2	-
Madrid (Comunidad de)	68,2	90,7	58,5	62,1	39,4	49,6	69,2
Murcia (Región de)	51,4	94,6	45,0	60,0	16,3	48,2	41,7
Navarra (Comunidad Foral de)	49,5	100,0	60,1	50,0	21,3	33,3	80,0
País Vasco	57,3	87,5	74,0	58,6	33,5	42,9	86,7
Rioja (La)	47,1	100,0	37,5	59,1	27,6	62,5	50,0
Ceuta	51,4	100,0	50,0	83,3	0,0	0,0	100,0
Melilla	50,0	100,0	30,8	100,0	14,3	100,0	100,0
SECRETARIAS							
TOTAL	58,7	94,2	62,2	62,4	41,5	62,8	76,8
Andalucía	45,5	92,3	50,0	47,9	31,0	39,1	65,9
Aragón	60,6	96,0	58,1	68,1	49,6	66,7	90,9
Asturias (Principado de)	57,1	90,0	59,2	77,3	40,2	55,6	57,1
Balears (Illes)	70,1	100,0	74,6	71,7	53,2	52,2	60,0
Canarias	59,5	100,0	65,2	54,3	48,4	60,0	87,5
Cantabria	57,6	100,0	64,9	69,2	30,2	43,8	75,0
Castilla y León	55,3	93,3	58,8	64,8	36,6	61,7	100,0
Castilla-La Mancha	49,9	80,0	53,6	63,9	33,3	61,5	66,7
Cataluña	73,2	97,2	78,5	80,0	52,4	69,4	88,0
Comunitat Valenciana
Extremadura	49,7	80,0	50,8	66,7	39,6	62,5	63,6
Galicia	59,1	96,2	67,6	53,0	45,5	55,6	-
Madrid (Comunidad de)	65,1	93,2	60,5	72,9	49,4	68,0	75,0
Murcia (Región de)	50,1	89,7	51,2	65,3	22,7	61,1	70,0
Navarra (Comunidad Foral de)	61,8	100,0	68,1	80,0	42,0	70,6	100,0
País Vasco	68,4	87,5	78,2	79,1	51,4	53,2	50,0
Rioja (La)	55,6	100,0	51,9	76,5	41,4	71,4	100,0
Ceuta	39,3	-	40,0	80,0	16,7	0,0	0,0
Melilla	50,0	100,0	50,0	0,0	28,6	100,0	100,0
JEFAS DE ESTUDIO							
TOTAL	59,6	95,9	71,0	62,4	44,5	54,9	77,0
Andalucía	52,9	94,9	61,5	52,6	36,9	41,9	71,4
Aragón	56,8	100,0	72,6	59,7	42,6	46,7	62,5
Asturias (Principado de)	57,3	100,0	65,3	63,1	50,0	51,9	83,3
Balears (Illes)	68,8	100,0	81,1	66,9	56,6	60,5	71,4
Canarias	64,6	100,0	76,2	68,4	51,5	52,5	100,0
Cantabria	57,7	85,7	76,5	56,8	46,1	45,2	60,0
Castilla y León	54,9	90,9	68,1	64,7	45,6	41,2	63,6
Castilla-La Mancha	52,4	100,0	61,6	52,9	42,5	60,0	66,7
Cataluña	68,3	98,0	86,1	71,5	44,8	61,3	83,6
Comunitat Valenciana
Extremadura	49,3	60,0	57,4	63,3	40,5	53,6	70,0
Galicia	60,6	92,9	74,3	62,3	45,1	46,8	-
Madrid (Comunidad de)	63,6	95,9	73,9	63,3	48,6	57,9	77,6
Murcia (Región de)	54,5	100,0	64,7	65,9	41,8	59,6	81,8
Navarra (Comunidad Foral de)	59,2	100,0	65,5	68,0	47,9	57,7	80,0
País Vasco	69,1	90,0	85,0	60,0	53,3	48,5	100,0
Rioja (La)	51,0	100,0	65,4	20,0	40,3	75,0	100,0
Ceuta	46,9	-	40,0	100,0	37,5	0,0	100,0
Melilla	47,6	-	46,2	0,0	45,8	100,0	100,0

B3.6. Porcentaje de mujeres en los equipos directivos de los centros educativos de Régimen General no universitarios. Centros públicos

	TOTAL	Centros E. Infantil	Centros E. Primaria	Centros E. Primaria y E.S.O.	Centros E.S.O y/o Bachilleratos y/o F.P.	Centros E. Primaria, E.S.O y Bach/ F.P.	Centros específicos E. Especial
DIRECTORAS							
TOTAL	52,1	94,0	52,2	41,0	29,8	50,0	62,3
Andalucía	38,7	92,5	37,0	31,3	23,1	-	62,5
Aragón	56,0	94,9	51,9	40,9	29,7	-	57,1
Asturias (Principado de)	50,8	98,0	48,9	60,0	24,1	-	60,0
Balears (Illes)	62,8	97,3	63,4	-	44,2	-	100,0
Canarias	55,7	88,2	62,5	45,2	34,1	-	61,5
Cantabria	44,9	81,8	46,6	100,0	16,7	-	100,0
Castilla y León	47,5	88,5	49,4	59,6	26,6	-	70,0
Castilla-La Mancha	40,9	100,0	44,0	69,2	27,9	-	40,0
Cataluña	70,0	98,0	69,2	0,0	39,1	-	73,0
Comunitat Valenciana
Extremadura	41,2	87,5	45,4	40,0	26,6	-	44,4
Galicia	52,8	90,4	50,8	43,7	34,7	-	-
Madrid (Comunidad de)	62,4	91,8	56,7	71,4	37,9	100,0	59,1
Murcia (Región de)	44,9	94,4	44,2	50,0	15,3	-	50,0
Navarra (Comunidad Foral de)	49,1	100,0	59,0	54,5	17,5	-	50,0
Pais Vasco	59,8	83,3	73,8	100,0	31,7	0,0	100,0
Rioja (La)	34,1	-	35,3	50,0	29,2	-	-
Ceuta	39,1	-	50,0	-	0,0	-	100,0
Melilla	38,1	100,0	36,4	-	14,3	-	100,0
SECRETARIAS							
TOTAL	56,3	95,0	61,7	51,1	39,7	100,0	76,5
Andalucía	44,7	94,7	49,5	45,4	31,0	-	73,3
Aragón	56,5	100,0	57,0	76,2	46,3	-	85,7
Asturias (Principado de)	54,7	100,0	59,2	76,9	33,8	-	80,0
Balears (Illes)	69,1	100,0	73,5	-	54,2	-	0,0
Canarias	58,6	100,0	64,7	39,3	47,5	-	100,0
Cantabria	53,7	100,0	63,2	50,0	27,1	-	100,0
Castilla y León	52,5	87,5	58,0	63,3	34,5	-	100,0
Castilla-La Mancha	48,0	66,7	52,8	84,6	32,4	-	60,0
Cataluña	72,2	97,1	78,5	100,0	49,7	-	83,8
Comunitat Valenciana
Extremadura	47,6	66,7	50,5	80,0	39,3	-	50,0
Galicia	59,2	96,0	67,3	45,1	45,2	-	-
Madrid (Comunidad de)	61,3	94,0	59,5	44,4	46,9	100,0	72,7
Murcia (Región de)	46,0	100,0	50,7	20,0	20,2	-	57,1
Navarra (Comunidad Foral de)	56,0	-	66,7	66,7	32,7	-	100,0
Pais Vasco	68,0	80,0	78,2	0,0	48,5	100,0	0,0
Rioja (La)	48,8	-	49,0	83,3	37,5	-	100,0
Ceuta	31,8	-	40,0	-	16,7	-	0,0
Melilla	50,0	-	60,0	-	28,6	-	100,0
JEFAS DE ESTUDIO							
TOTAL	59,4	95,2	70,7	62,3	44,1	60,0	79,6
Andalucía	53,6	94,5	61,1	54,9	36,7	-	66,7
Aragón	57,6	100,0	73,2	66,7	42,0	-	80,0
Asturias (Principado de)	57,1	100,0	65,3	59,1	50,2	-	80,0
Balears (Illes)	68,9	100,0	82,6	-	55,4	-	0,0
Canarias	65,7	100,0	75,9	63,0	52,2	-	100,0
Cantabria	59,2	100,0	75,5	100,0	45,5	-	75,0
Castilla y León	56,8	83,3	68,2	78,7	45,5	-	66,7
Castilla-La Mancha	52,0	-	61,2	66,7	42,4	-	63,6
Cataluña	69,1	95,9	86,6	33,3	44,1	-	86,8
Comunitat Valenciana
Extremadura	48,6	100,0	56,9	80,0	40,5	-	71,4
Galicia	65,8	92,3	74,0	68,7	43,4	-	-
Madrid (Comunidad de)	63,3	100,0	74,0	77,8	48,2	50,0	91,3
Murcia (Región de)	52,4	100,0	64,4	60,0	41,9	-	75,0
Navarra (Comunidad Foral de)	59,2	-	65,4	87,5	48,1	-	50,0
Pais Vasco	74,1	80,0	84,9	100,0	53,5	100,0	100,0
Rioja (La)	47,9	-	63,3	0,0	38,8	-	100,0
Ceuta	40,0	-	40,0	-	37,5	-	100,0
Melilla	47,2	-	45,5	-	45,8	-	100,0

B3.7. Porcentaje de mujeres en los equipos directivos de los centros educativos de Régimen General no universitarios. Centros privados

	TOTAL	Centros E. Infantil	Centros E. Primaria	Centros E. Primaria y E.S.O.	Centros E.S.O y/o Bachilleratos y/o F.P.	Centros E. Primaria, E.S.O y Bach/ F.P.	Centros específicos E. Especial
DIRECTORAS							
TOTAL	65,9	93,8	70,3	57,0	39,8	47,7	70,5
Andalucía	69,2	97,1	55,2	53,7	35,2	45,7	63,4
Aragón	66,2	95,0	66,7	50,6	38,5	58,0	57,1
Asturias (Principado de)	58,8	85,7	-	71,4	38,5	51,9	60,0
Balears (Illes)	58,8	94,7	50,0	52,8	25,0	43,2	71,4
Canarias	68,7	92,9	85,7	73,1	66,7	44,4	100,0
Cantabria	56,6	85,7	86,7	52,3	25,0	42,3	50,0
Castilla y León	61,4	97,3	80,0	64,8	35,8	47,3	63,2
Castilla-La Mancha	51,6	83,3	72,2	49,5	28,6	47,4	66,7
Cataluña	66,1	97,2	71,1	52,8	42,2	47,3	74,6
Comunitat Valenciana
Extremadura	57,4	100,0	33,3	50,0	40,0	52,5	63,6
Galicia	56,4	92,9	80,0	59,0	50,0	41,2	-
Madrid (Comunidad de)	72,8	90,2	74,7	61,8	44,7	49,5	74,4
Murcia (Región de)	67,2	94,9	100,0	60,4	25,0	48,2	25,0
Navarra (Comunidad Foral de)	50,6	100,0	68,2	46,2	33,3	33,3	100,0
País Vasco	53,2	88,9	76,9	58,2	37,9	43,3	85,7
Rioja (La)	66,7	100,0	60,0	62,5	20,0	62,5	100,0
Ceuta	75,0	100,0	-	83,3	-	0,0	-
Melilla	77,8	100,0	0,0	100,0	-	100,0	-
SECRETARIAS							
TOTAL	68,8	92,6	77,5	68,6	62,2	62,8	77,3
Andalucía	53,9	81,3	67,5	53,6	0,0	39,1	61,5
Aragón	71,2	95,0	87,5	64,6	61,5	66,7	100,0
Asturias (Principado de)	66,2	50,0	-	77,4	73,3	55,6	0,0
Balears (Illes)	72,4	100,0	100,0	71,7	40,0	52,2	75,0
Canarias	63,3	100,0	83,3	60,9	60,0	60,0	50,0
Cantabria	68,3	100,0	87,5	72,7	60,0	43,8	50,0
Castilla y León	65,2	100,0	91,7	66,3	50,0	61,7	100,0
Castilla-La Mancha	62,1	100,0	85,7	59,3	44,4	61,5	80,0
Cataluña	76,9	97,6	77,0	79,7	76,7	69,4	100,0
Comunitat Valenciana
Extremadura	63,9	100,0	66,7	64,3	44,4	62,5	100,0
Galicia	58,5	100,0	75,0	60,0	48,3	55,6	-
Madrid (Comunidad de)	73,4	91,4	75,0	74,8	65,4	67,9	77,8
Murcia (Región de)	66,2	62,5	83,3	68,7	50,0	61,1	100,0
Navarra (Comunidad Foral de)	78,3	100,0	76,5	90,9	78,6	70,6	-
País Vasco	70,2	100,0	75,0	81,0	85,7	52,2	100,0
Rioja (La)	75,0	100,0	100,0	72,7	60,0	71,4	-
Ceuta	66,7	-	-	80,0	-	0,0	-
Melilla	50,0	100,0	0,0	0,0	-	100,0	-
JEFAS DE ESTUDIO							
TOTAL	61,0	96,5	77,9	62,4	49,3	54,9	73,6
Andalucía	49,5	100,0	75,6	49,8	39,3	41,9	75,0
Aragón	56,1	100,0	33,3	56,8	48,1	46,7	33,3
Asturias (Principado de)	57,9	100,0	-	64,5	47,6	51,9	100,0
Balears (Illes)	68,5	100,0	50,0	66,9	100,0	60,5	83,3
Canarias	61,1	-	100,0	70,6	35,7	52,5	100,0
Cantabria	53,1	83,3	100,0	50,0	57,1	45,2	0,0
Castilla y León	46,7	100,0	66,7	50,0	47,5	41,2	50,0
Castilla-La Mancha	56,0	100,0	81,8	50,0	44,4	60,0	71,4
Cataluña	67,9	100,0	81,8	71,8	49,6	61,3	79,3
Comunitat Valenciana
Extremadura	55,6	33,3	100,0	60,0	40,0	53,6	66,7
Galicia	55,3	100,0	81,0	54,0	61,1	46,8	-
Madrid (Comunidad de)	63,8	95,5	71,2	62,6	51,9	58,0	65,4
Murcia (Región de)	65,1	100,0	83,3	66,3	37,5	59,6	100,0
Navarra (Comunidad Foral de)	59,2	100,0	66,7	58,8	46,7	57,7	100,0
País Vasco	56,5	100,0	88,9	59,4	52,4	47,7	100,0
Rioja (La)	61,8	100,0	100,0	27,3	60,0	75,0	-
Ceuta	77,8	-	-	100,0	-	0,0	-
Melilla	50,0	-	50,0	0,0	-	100,0	-

B3.8. Número medio de alumnos por profesor, por tipo de centro. Enseñanzas de Régimen General no universitarias

	TOTAL	Centros E. Infantil	Centros E. Primaria	Centros E. Primaria y E.S.O.	Centros E.S.O y/o Bachilleratos y/o F.P.	Centros E. Primaria, E.S.O y Bach/ F.P.	Centros específicos E. Especial
TODOS LOS CENTROS							
TOTAL	11,1	9,4	12,1	12,7	9,0	14,6	3,7
Andalucía	12,3	10,1	14,1	12,8	10,3	17,3	4,1
Aragón	10,8	9,6	11,5	12,5	8,6	14,7	3,6
Asturias (Principado de)	9,3	7,7	9,7	10,7	7,4	15,7	2,8
Balears (Illes)	10,7	9,7	12,3	12,7	7,6	14,9	3,0
Canarias	12,0	11,5	13,2	14,1	9,8	15,3	4,0
Cantabria	9,6	8,9	10,2	12,3	7,3	14,1	2,8
Castilla y León	9,9	9,9	10,0	10,6	8,2	14,1	3,4
Castilla-La Mancha	10,1	9,8	10,3	14,0	8,7	16,1	3,1
Cataluña	11,0	8,3	12,0	12,6	9,4	12,8	4,2
Comunitat Valenciana	10,9	10,8	12,4	12,6	8,3	13,9	4,0
Extremadura	10,7	13,1	10,6	15,0	9,2	17,0	3,9
Galicia	9,5	10,3	10,2	10,5	7,6	13,8	3,7
Madrid (Comunidad de)	12,0	8,5	13,4	13,9	9,8	14,9	3,4
Murcia (Región de)	11,1	9,4	11,6	14,6	9,0	16,3	2,8
Navarra (Comunidad Foral de)	9,8	9,9	10,3	11,6	7,7	13,8	3,1
País Vasco	10,5	-	9,8	12,7	7,1	14,7	2,9
Rioja (La)	11,2	8,6	12,1	13,6	8,9	15,2	3,1
Ceuta	11,2	9,7	12,0	17,1	9,0	19,5	3,5
Melilla	12,2	8,4	13,9	15,9	10,2	16,2	3,0
CENTROS PÚBLICOS							
TOTAL	10,3	9,2	12,0	8,7	8,8	5,3	3,3
Andalucía	11,7	9,9	14,1	9,3	10,2	-	3,5
Aragón	9,8	9,4	11,4	7,1	8,2	-	3,1
Asturias (Principado de)	8,2	7,3	9,7	4,8	7,3	-	2,4
Balears (Illes)	9,7	8,3	12,2	-	7,5	-	4,0
Canarias	11,2	12,6	13,2	9,8	9,6	-	3,2
Cantabria	8,5	7,0	10,1	8,0	7,2	-	2,3
Castilla y León	8,9	9,5	9,9	6,3	8,1	-	3,3
Castilla-La Mancha	9,5	8,1	10,3	8,0	8,7	-	2,7
Cataluña	10,4	8,4	12,0	1,0	8,8	-	3,4
Comunitat Valenciana	10,1	10,9	12,3	11,5	8,2	-	3,9
Extremadura	9,9	14,1	10,6	11,3	9,2	-	3,8
Galicia	8,7	9,7	10,1	7,5	7,2	-	3,5
Madrid (Comunidad de)	11,0	7,7	13,4	11,0	9,7	-	3,4
Murcia (Región de)	10,2	9,4	11,6	8,3	9,0	-	2,5
Navarra (Comunidad Foral de)	8,8	7,2	10,1	8,7	7,5	-	2,3
País Vasco	8,6	-	9,7	11,0	6,5	10,1	2,8
Rioja (La)	10,2	-	12,0	8,1	8,9	-	2,7
Ceuta	10,2	-	12,0	-	9,0	-	3,5
Melilla	11,7	7,1	13,8	-	10,2	-	3,0
CENTROS PRIVADOS							
TOTAL	13,3	9,7	13,6	13,8	12,2	14,6	4,2
Andalucía	14,5	10,2	14,6	15,5	12,9	17,3	4,5
Aragón	13,3	9,8	15,8	14,1	13,7	14,7	4,6
Asturias (Principado de)	13,8	11,3	-	13,0	10,4	15,7	3,7
Balears (Illes)	13,1	11,6	14,5	12,7	11,4	14,9	2,9
Canarias	15,3	10,0	14,3	16,2	16,9	15,3	5,8
Cantabria	12,9	11,4	11,1	13,0	11,4	14,1	3,3
Castilla y León	13,2	10,4	12,6	13,3	9,7	14,1	3,5
Castilla-La Mancha	14,3	11,0	15,0	14,9	8,7	16,1	4,0
Cataluña	12,2	8,1	12,9	12,8	15,2	12,8	5,1
Comunitat Valenciana	13,0	10,8	14,6	12,8	10,9	13,9	4,7
Extremadura	15,3	12,5	11,5	15,5	12,3	17,0	3,9
Galicia	12,6	14,8	13,3	13,1	15,4	13,8	4,2
Madrid (Comunidad de)	13,4	9,1	14,2	14,1	10,4	15,0	3,5
Murcia (Región de)	14,7	9,4	11,4	14,9	13,6	16,3	4,0
Navarra (Comunidad Foral de)	12,5	13,3	12,0	13,3	9,4	13,8	4,0
País Vasco	13,3	-	14,2	12,8	9,7	14,8	2,9
Rioja (La)	14,1	8,6	13,8	15,3	10,0	15,2	4,4
Ceuta	15,9	9,7	-	17,1	-	19,5	-
Melilla	14,8	10,2	14,6	15,9	-	16,2	-

**B3.9. Distribución porcentual del profesorado según edad, por cuerpo/categoría y titularidad del centro.
Enseñanzas de Régimen General no universitarias**

	MAESTROS					PROFESORES DE E. SECUNDARIA				
	Menos de 30 años	de 30 a 39	de 40 a 49	de 50 a 59	de 60 y más	Menos de 30 años	de 30 a 39	de 40 a 49	de 50 a 59	de 60 y más
TODOS LOS CENTROS										
TOTAL	15,3	27,2	26,8	26,5	4,2	6,7	30,1	34,8	24,1	4,3
Andalucía	12,9	27,5	27,6	28,3	3,7	8,2	29,9	33,1	25,6	3,2
Aragón	15,2	27,1	25,2	27,9	4,5	5,7	30,9	33,0	25,2	5,2
Asturias (Principado de)	4,8	22,8	26,1	38,2	8,2	3,5	23,7	36,4	29,3	7,2
Balears (Illes)	17,8	36,0	24,8	18,0	3,5	10,5	42,0	28,4	15,4	3,6
Canarias	7,8	19,5	34,2	34,6	3,8	3,2	29,1	43,9	21,2	2,6
Cantabria	13,3	26,4	23,0	31,5	5,8	4,3	26,7	38,1	26,3	4,7
Castilla y León	10,8	25,5	25,9	31,5	6,2	5,5	26,0	35,5	26,8	6,1
Castilla-La Mancha	20,4	30,9	22,1	23,4	3,2	14,1	40,4	29,7	13,6	2,2
Cataluña	21,4	27,7	27,2	21,4	2,3	5,6	29,2	35,4	25,4	4,4
Comunitat Valenciana
Extremadura	8,1	31,2	26,6	29,3	4,9	7,3	35,6	36,4	17,8	2,9
Galicia	8,6	21,2	26,8	34,0	9,5	2,8	25,9	37,9	26,7	6,8
Madrid (Comunidad de)	19,5	30,5	22,0	22,7	5,2	6,2	30,2	32,7	25,3	5,6
Murcia (Región de)	15,9	31,1	23,3	26,1	3,5	11,6	34,4	32,0	19,2	2,8
Navarra (Comunidad Foral de)	16,7	25,2	26,3	27,2	4,6	7,8	28,6	37,5	21,2	4,9
País Vasco	8,9	20,0	40,9	28,4	1,9	3,7	24,3	41,7	28,0	2,2
Rioja (La)	18,2	28,1	21,9	27,7	4,1	6,8	26,9	35,9	25,9	4,6
Ceuta	12,3	33,9	25,2	21,6	7,0	11,6	34,8	28,9	17,5	7,3
Melilla	15,8	34,7	25,6	16,9	7,0	10,1	40,6	29,0	13,6	6,7
CENTROS PÚBLICOS										
TOTAL	13,6	26,7	28,4	28,4	2,9	5,8	27,8	36,7	26,3	3,5
Andalucía	11,5	27,0	29,6	29,4	2,5	7,7	28,3	34,4	26,9	2,8
Aragón	15,0	28,3	26,2	28,3	2,3	5,5	30,0	34,6	26,4	3,4
Asturias (Principado de)	4,1	22,0	27,7	40,0	6,2	2,5	20,5	38,8	31,8	6,3
Balears (Illes)	14,8	37,2	27,5	18,5	1,9	9,4	43,1	29,8	14,8	3,0
Canarias	6,3	15,7	35,9	38,9	3,2	1,5	26,1	47,3	22,8	2,3
Cantabria	14,2	27,3	24,2	30,5	3,8	3,5	24,1	40,6	28,0	3,9
Castilla y León	10,5	24,7	27,7	33,0	4,1	4,8	22,7	38,0	29,9	4,6
Castilla-La Mancha	20,6	31,5	22,7	22,7	2,5	14,2	40,5	30,2	13,4	1,6
Cataluña	20,8	27,4	27,8	23,4	0,5	4,2	26,4	36,5	29,4	3,5
Comunitat Valenciana
Extremadura	7,5	32,1	27,7	29,2	3,5	7,0	35,2	38,1	17,4	2,3
Galicia	7,6	19,9	28,5	35,8	8,2	2,0	22,9	39,8	29,1	6,2
Madrid (Comunidad de)	15,1	30,3	24,3	26,5	3,7	3,3	25,0	37,0	30,4	4,3
Murcia (Región de)	14,1	31,6	24,1	27,2	3,1	10,6	33,3	33,6	20,0	2,6
Navarra (Comunidad Foral de)	15,9	25,4	27,5	28,8	2,4	7,8	26,8	37,5	23,7	4,2
País Vasco	6,4	18,7	44,5	28,8	1,6	1,9	16,8	44,4	34,7	2,2
Rioja (La)	17,8	28,2	22,2	29,3	2,5	5,8	25,0	37,8	28,0	3,5
Ceuta	12,7	33,6	25,9	21,3	6,6	9,6	33,1	29,8	18,9	8,7
Melilla	13,9	36,0	26,8	16,8	6,5	9,2	42,4	28,9	13,5	6,0
CENTROS PRIVADOS										
TOTAL	19,8	28,5	22,6	21,3	7,7	9,1	36,2	30,0	18,4	6,4
Andalucía	18,1	29,3	20,4	24,3	8,0	10,7	37,6	26,9	19,7	5,2
Aragón	16,1	23,7	22,3	26,8	11,1	6,2	32,9	29,0	22,4	9,5
Asturias (Principado de)	7,5	25,6	20,0	31,1	15,7	6,5	34,2	28,3	21,1	9,9
Balears (Illes)	24,6	33,2	18,6	16,8	6,9	13,5	39,3	24,9	16,9	5,4
Canarias	14,9	36,4	26,8	15,7	6,2	11,3	43,0	28,1	14,0	3,6
Cantabria	10,9	23,9	19,4	34,2	11,5	6,6	34,5	30,6	21,4	6,9
Castilla y León	12,0	28,3	19,7	26,7	13,2	7,1	34,0	29,6	19,6	9,7
Castilla-La Mancha	19,0	26,2	17,6	28,6	8,6	13,1	39,5	26,6	15,0	5,8
Cataluña	22,5	28,5	26,0	17,3	5,8	8,4	34,5	33,4	17,5	6,1
Comunitat Valenciana
Extremadura	11,5	25,9	20,1	29,8	12,7	9,0	38,2	26,7	20,0	6,1
Galicia	12,8	26,6	19,3	26,5	14,8	5,9	37,6	30,3	17,3	8,8
Madrid (Comunidad de)	26,3	30,9	18,4	16,9	7,6	10,0	37,0	27,1	18,6	7,3
Murcia (Región de)	23,1	29,3	20,4	22,1	5,2	15,4	38,8	25,8	16,4	3,5
Navarra (Comunidad Foral de)	18,6	24,8	23,3	23,1	10,2	7,6	32,9	37,4	15,5	6,6
País Vasco	13,4	22,3	34,4	27,5	2,4	6,2	34,4	38,0	19,2	2,2
Rioja (La)	19,4	27,7	20,8	23,0	9,1	9,4	31,9	30,9	20,4	7,5
Ceuta	10,3	35,2	22,1	23,4	9,0	21,6	43,2	24,3	10,8	0,0
Melilla	25,6	28,0	19,2	17,6	9,6	21,2	18,2	30,3	15,2	15,2

B3.10. Distribución porcentual del profesorado según sexo, por cuerpo/categoría y edad.
Enseñanzas de Régimen General no universitarias

	MAESTROS					PROFESORES DE E. SECUNDARIA				
	Menos de 30 años	de 30 a 39	de 40 a 49	de 50 a 59	de 60 y más	Menos de 30 años	de 30 a 39	de 40 a 49	de 50 a 59	de 60 y más
HOMBRES										
TOTAL	16,6	20,4	16,8	28,4	25,2	35,1	39,5	41,1	49,9	53,2
Andalucía	19,1	22,0	20,0	32,1	27,2	35,2	41,7	45,2	54,1	57,8
Aragón	16,4	17,9	17,2	31,7	28,3	30,4	40,9	39,9	53,5	50,9
Asturias (Principado de)	13,1	18,2	16,7	30,6	21,9	33,5	32,5	38,1	45,3	48,4
Baleares (Illes)	14,4	19,2	14,5	24,1	19,7	30,0	35,7	42,2	46,6	52,1
Canarias	17,0	21,2	17,6	27,9	25,2	37,9	38,4	38,5	47,2	50,0
Cantabria	13,9	18,5	20,1	32,0	21,9	35,7	35,6	42,2	55,1	63,5
Castilla y León	16,4	20,5	17,1	30,5	23,9	37,6	41,9	41,9	52,5	53,5
Castilla-La Mancha	19,8	25,1	21,6	36,3	38,1	36,5	41,9	46,0	55,4	61,3
Cataluña	13,2	13,9	10,1	19,2	4,9	33,5	35,5	39,5	48,0	50,8
Comunitat Valenciana
Extremadura	16,3	24,3	22,4	38,5	35,1	34,7	43,0	44,7	57,1	58,3
Galicia	14,3	19,5	18,8	26,9	22,4	33,7	37,1	37,8	47,3	-
Madrid (Comunidad de)	16,5	20,3	15,2	24,8	21,3	34,5	39,0	39,2	44,6	44,9
Murcia (Región de)	20,5	25,2	18,3	33,8	32,9	38,8	43,9	44,1	55,8	63,9
Navarra (Comunidad Foral de)	13,8	23,3	17,0	31,0	24,9	30,0	37,1	39,8	54,5	53,3
País Vasco	13,9	20,0	14,4	20,9	17,8	36,2	37,9	34,3	43,4	54,0
Rioja (La)	17,2	20,6	17,8	32,9	32,3	34,3	39,0	42,7	56,6	63,4
Ceuta	21,6	25,2	15,2	31,1	46,6	51,0	47,7	49,6	61,0	78,1
Melilla	20,2	21,2	17,4	35,3	41,8	40,9	49,4	47,6	61,0	65,5
MUJERES										
TOTAL	83,4	79,6	83,2	71,6	74,8	64,9	60,5	58,9	50,1	46,8
Andalucía	80,9	78,0	80,0	67,9	72,8	64,8	58,3	54,8	45,9	42,2
Aragón	83,6	82,1	82,8	68,3	71,7	69,6	59,1	60,1	46,5	49,1
Asturias (Principado de)	86,9	81,8	83,3	69,4	78,1	66,5	67,5	61,9	54,7	51,6
Baleares (Illes)	85,6	80,8	85,5	75,9	80,3	70,0	64,3	57,8	53,4	47,9
Canarias	83,0	78,8	82,4	72,1	74,8	62,1	61,6	61,5	52,8	50,0
Cantabria	86,1	81,5	79,9	68,0	78,1	64,3	64,4	57,8	44,9	36,5
Castilla y León	83,6	79,5	82,9	69,5	76,1	62,4	58,1	58,1	47,5	46,5
Castilla-La Mancha	80,2	74,9	78,4	63,7	61,9	63,5	58,1	54,0	44,6	38,7
Cataluña	86,8	86,1	89,9	80,8	95,1	66,5	64,5	60,5	52,0	49,2
Comunitat Valenciana
Extremadura	83,7	75,7	77,6	61,5	64,9	65,3	57,0	55,3	42,9	41,7
Galicia	85,7	80,5	81,2	73,1	77,6	66,3	62,9	62,2	52,7	-
Madrid (Comunidad de)	83,5	79,7	84,8	75,2	78,7	65,5	61,0	60,8	55,4	55,1
Murcia (Región de)	79,5	74,8	81,7	66,2	67,1	61,2	56,1	55,9	44,2	36,1
Navarra (Comunidad Foral de)	86,2	76,7	83,0	69,0	75,1	70,0	62,9	60,2	45,5	46,7
País Vasco	86,1	80,0	85,6	79,1	82,2	63,8	62,1	65,7	56,6	46,0
Rioja (La)	82,8	79,4	82,2	67,1	67,7	65,7	61,0	57,3	43,4	36,6
Ceuta	78,4	74,8	84,8	68,9	53,4	49,0	52,3	50,4	39,0	21,9
Melilla	79,8	78,8	82,6	64,7	58,2	59,1	50,6	52,4	39,0	34,5

B3.11. Distribución porcentual del profesorado según edad, por sexo y universidad. Enseñanza universitaria

	TOTAL					MUJERES				
	Menos de 30 años	de 30 a 39	de 40 a 49	de 50 a 59	de 60 y más	Menos de 30 años	de 30 a 39	de 40 a 49	de 50 a 59	de 60 y más
TOTAL	3,1	23,6	34,7	26,4	12,1	4,3	28,7	36,0	23,4	7,7
TOTAL U. PÚBLICAS	2,9	22,7	34,7	27,2	12,5	3,9	27,8	35,9	24,3	8,1
A Coruña	4,2	23,6	35,5	24,4	12,2	5,4	31,5	38,3	18,2	6,6
Alcalá de Henares	1,4	21,2	35,8	28,7	12,8	1,6	25,6	38,4	27,3	7,1
Alicante	3,9	31,8	36,2	20,9	7,3	4,2	39,1	35,4	17,3	4,0
Almería	1,9	28,1	41,6	21,3	7,1	1,9	33,2	42,3	18,1	4,5
Autónoma de Barcelona	4,9	22,5	32,5	26,3	13,8	6,1	26,8	32,9	22,3	11,9
Autónoma de Madrid	2,0	15,8	34,4	30,6	17,2	3,0	17,7	39,5	28,2	11,5
Barcelona	3,8	20,0	29,4	30,7	16,2	5,0	24,0	31,4	27,8	11,8
Burgos	2,6	25,2	41,4	22,0	8,8	3,3	27,8	42,4	22,0	4,5
Cádiz	0,8	18,7	40,4	29,9	10,2	1,1	26,9	43,6	23,7	4,7
Cantabria	4,4	21,2	29,3	32,2	12,9	7,6	31,3	29,4	24,5	7,1
Carlos III	8,5	46,7	28,9	13,0	2,9	9,6	55,6	24,8	8,4	1,6
Castilla-La Mancha	4,6	28,4	37,5	23,7	5,7	6,1	34,6	35,8	20,1	3,4
Complutense de Madrid	1,0	14,8	29,5	32,8	21,9	1,1	17,8	33,1	31,3	16,6
Córdoba	2,0	14,9	33,9	34,7	14,6	3,7	22,2	32,8	33,2	8,2
Extremadura	2,7	24,3	34,4	31,2	7,5	3,1	29,0	34,2	29,9	3,7
Girona	5,5	29,2	38,1	19,9	7,3	8,7	36,6	35,0	17,4	2,3
Granada	2,4	20,6	32,1	32,3	12,6	3,0	25,2	34,4	29,4	7,9
Huelva	3,5	27,0	44,0	20,2	5,3	5,8	35,1	39,8	16,7	2,5
Illes Balears	3,7	35,2	34,4	20,8	5,9	3,3	43,9	31,5	16,5	4,8
Jaén	3,4	35,5	36,9	18,1	6,1	5,0	45,8	31,9	13,9	3,4
Jaume I de Castellón	3,4	30,4	43,4	19,0	3,8	4,9	38,8	40,7	13,4	2,2
La Laguna	0,0	10,4	38,6	36,1	14,9	0,0	11,3	43,8	35,5	9,3
La Rioja	2,3	24,3	42,2	22,8	8,4	1,6	27,6	44,3	20,3	6,3
León	0,3	14,3	40,9	31,9	12,5	0,4	17,8	47,9	27,3	6,6
Lleida	2,8	24,1	36,3	24,7	12,1	4,3	29,7	39,8	18,9	7,3
Málaga	3,1	16,7	39,9	31,0	9,3	4,5	18,3	44,1	27,3	5,8
Miguel Hernández	0,8	24,9	35,6	27,8	10,9	1,4	30,6	38,5	21,6	8,0
Murcia	2,2	33,7	36,5	20,1	7,6	4,8	42,0	37,5	13,1	2,6
Oviedo	1,7	22,0	34,5	29,3	12,5	2,4	28,4	34,9	26,6	7,7
Pablo de Olavide	1,7	18,7	33,2	32,1	14,2	2,0	23,3	34,7	30,4	9,5
País Vasco	2,3	45,9	36,1	12,3	3,4	2,7	55,6	32,7	7,6	1,4
Palmas (Las)	2,9	20,5	34,0	30,7	11,9	4,0	26,9	35,7	27,1	6,3
Politécnica de Cartagena	0,4	38,4	37,7	18,0	5,5	1,0	53,5	33,3	10,1	2,0
Politécnica de Cataluña	3,8	23,7	35,8	24,8	11,9	6,4	29,7	39,6	20,4	3,9
Politécnica de Madrid	0,8	14,3	34,7	28,8	21,5	1,2	18,1	39,8	29,0	11,9
Politécnica de Valencia	1,9	33,0	33,5	22,6	9,0	3,2	42,9	34,5	16,0	3,2
Pompeu y Fabra	3,9	30,1	34,4	22,6	9,0	6,9	34,8	35,6	15,7	6,9
Pública de Navarra	3,7	32,6	36,2	19,5	8,0	3,0	32,8	40,6	17,9	5,7
Rey Juan Carlos	7,3	42,9	34,2	12,0	3,6	7,5	51,3	30,6	8,5	2,0
Rovira y Virgili	3,7	26,1	38,5	23,4	8,3	4,9	33,8	36,9	19,3	5,2
Salamanca	8,1	15,3	28,8	28,6	19,3	11,0	19,4	30,3	26,5	12,7
Santiago	0,4	11,1	36,3	32,3	20,0	0,6	14,2	41,9	31,1	12,2
Sevilla	3,9	23,0	34,8	26,3	12,0	5,2	28,1	37,2	24,0	5,4
Valencia (Est. General)	2,0	20,4	35,5	31,9	10,3	3,4	25,1	38,5	26,0	7,0
Valladolid	1,9	19,1	37,5	28,4	13,2	2,9	22,7	39,3	25,7	9,4
Vigo	1,4	21,9	44,9	20,7	11,0	2,7	33,5	31,6	23,6	8,4
Zaragoza	3,9	22,3	35,9	27,0	11,0	5,1	26,0	37,6	25,3	6,0
U.N.E.D.	3,8	20,1	25,5	27,3	23,3	3,1	20,3	29,1	28,8	18,7
TOTAL U. PRIVADAS	5,3	33,0	35,5	18,2	8,1	7,4	37,5	36,4	14,6	4,1
Abat Oliba-CEU	0,0	24,3	48,6	16,2	10,8	0,0	30,0	70,0	0,0	0,0
Alfonso X El Sabio	8,4	44,9	29,3	12,5	4,9	12,1	43,3	31,6	12,1	0,9
Antonio de Nebrija	5,5	34,5	40,4	12,3	7,2	6,6	39,6	41,8	9,9	2,2
Camilo José Cela	4,7	35,8	31,9	21,8	5,8	6,6	41,3	33,9	16,5	1,7
Cardenal Herrera-CEU	5,2	41,0	34,4	15,0	4,4	6,6	52,5	31,3	9,6	0,0
Católica S. Antonio de Murcia	8,4	39,8	33,9	14,0	3,8	11,4	46,1	31,3	9,1	2,0
Católica de Ávila	4,0	62,9	24,2	7,3	1,6	0,0	80,8	13,5	5,8	0,0
Católica de Valencia	4,4	32,6	42,2	15,6	5,2	8,8	38,6	35,1	15,8	1,8
Deusto	2,5	35,5	42,6	15,4	3,9	5,3	40,2	41,7	12,1	0,8
Europea de Madrid	9,9	32,9	36,9	15,8	4,5	13,3	28,9	44,4	13,3	0,0
Europea Miguel de Cervantes	14,5	43,7	28,3	10,2	3,3	18,5	48,9	26,7	5,2	0,7
Francisco de Vitoria	3,0	21,2	37,0	24,2	14,7	3,2	25,1	39,0	25,1	7,7
Internacional de Cataluña	22,0	64,0	14,0	0,0	0,0	24,1	65,0	10,3	0,0	0,0
Mondragón	4,7	26,2	36,7	24,1	8,3	6,3	34,0	39,3	17,4	2,9
Navarra	4,9	30,5	44,4	16,7	3,6	6,6	31,1	45,9	12,2	4,1
Pontificia Comillas	7,1	51,8	28,6	10,7	1,8	10,5	47,4	26,3	15,8	0,0
Pontificia de Salamanca	4,8	37,0	37,2	16,5	4,6	6,8	39,8	36,4	13,1	3,8
Ramón Llull	10,4	45,4	25,0	15,5	3,7	15,2	52,8	24,8	6,4	0,8
SEK	1,7	21,3	34,3	23,1	19,5	2,3	24,9	41,6	19,0	12,2
San Jorge	3,6	22,8	33,5	24,1	15,9	5,5	27,3	38,3	16,4	12,5
San Pablo-CEU	4,6	25,0	41,6	21,0	7,7	5,6	26,7	41,0	21,0	5,6
Vic	3,3	37,5	33,5	17,2	8,5	4,2	41,1	33,9	17,3	3,6
UDIMA	15,4	51,3	25,6	7,7	0,0	20,0	56,0	12,0	12,0	0,0
Oberta de Cataluña	3,4	44,4	40,6	8,5	3,0	5,0	39,6	47,5	5,9	2,0

B3.12. Movilidad del profesorado: Resultados del Concurso Nacional de Traslados del Cuerpo de Maestros

	Total que procede de la C.A. y obtiene plaza	Obtiene plaza en la misma C.A.	Obtiene plaza en otra C.A.	Total que obtiene plaza en esta C.A.	Procede de otra C.A. y obtiene plaza en ésta	Diferencia (Entradas - Salidas)
Valores absolutos						
TOTAL	28.032	26.530	1.502	28.032	1.502	0
Andalucía	4.896	4.722	174	4.940	218	44
Aragón	457	415	42	465	50	8
Asturias (Principado de)	281	263	18	407	144	126
Baleares (Illes)	549	522	27	533	11	-16
Canarias	1.849	1.782	67	1.809	27	-40
Cantabria	65	38	27	70	32	5
Castilla y León	406	308	98	557	249	151
Castilla-La Mancha	780	660	120	855	195	75
Cataluña	10.218	10.142	76	10.175	33	-43
Comunitat Valenciana	3.362	3.214	148	3.290	76	-72
Extremadura	563	506	57	581	75	18
Galicia	1.627	1.600	27	1.675	75	48
Madrid (Comunidad de)	1.839	1.375	464	1.500	125	-339
Murcia (Región de)	381	334	47	420	86	39
Navarra (Comunidad Foral de)	188	117	71	134	17	-54
País Vasco	436	429	7	467	38	31
Rioja (La)	52	41	11	64	23	12
M. Educación (Ceuta y Melilla)	83	62	21	90	28	7

Relación porcentual con el total de profesores del Cuerpo de Maestros

TOTAL	11,7	11,1	0,6	11,7	0,6
Andalucía	11,0	10,6	0,4	11,1	0,5
Aragón	6,5	5,9	0,6	6,6	0,7
Asturias (Principado de)	5,5	5,1	0,3	7,9	2,8
Baleares (Illes)	10,2	9,7	0,5	9,9	0,2
Canarias	15,6	15,1	0,6	15,3	0,2
Cantabria	2,0	1,2	0,8	2,1	1,0
Castilla y León	2,9	2,2	0,7	4,0	1,8
Castilla-La Mancha	5,0	4,3	0,8	5,5	1,3
Cataluña	34,0	33,8	0,3	33,9	0,1
Comunitat Valenciana	12,4	11,9	0,5	12,2	0,3
Extremadura	7,5	6,7	0,8	7,7	1,0
Galicia	11,0	10,8	0,2	11,4	0,5
Madrid (Comunidad de)	7,1	5,3	1,8	5,8	0,5
Murcia (Región de)	3,8	3,3	0,5	4,2	0,9
Navarra (Comunidad Foral de)	4,9	3,1	1,9	3,5	0,4
País Vasco	3,8	3,7	0,1	4,1	0,3
Rioja (La)	3,1	2,4	0,7	3,8	1,4
M. Educación (Ceuta y Melilla)	6,1	4,6	1,5	6,6	4,1

B3.13. Movilidad del profesorado: Resultados del Concurso Nacional de Traslados de los Cuerpos de Enseñanza Secundaria y Régimen Especial (1)

	Total que procede de la C.A. y obtiene plaza	Obtiene plaza en la misma C.A.	Obtiene plaza en otra C.A.	Total que obtiene plaza en esta C.A.	Procede de otra C.A. y obtiene plaza en ésta	Diferencia (Entradas - Salidas)
Valores absolutos						
TOTAL	17.165	15.435	1.730	17.165	1.730	0
Andalucía	2.504	2.271	233	2.568	297	64
Aragón	525	487	38	604	117	79
Asturias (Principado de)	317	289	28	419	130	102
Baleares (Illes)	397	336	61	356	20	-41
Canarias	1.011	929	82	954	25	-57
Cantabria	97	69	28	106	37	9
Castilla y León	309	206	103	322	116	13
Castilla-La Mancha	1.777	1.447	330	1.552	105	-225
Cataluña	4.571	4.407	164	4.443	36	-128
Comunitat Valenciana	1.685	1.524	161	1.780	256	95
Extremadura	703	559	144	598	39	-105
Galicia	740	679	61	775	96	35
Madrid (Comunidad de)	996	871	125	1.043	172	47
Murcia (Región de)	583	512	71	652	140	69
Navarra (Comunidad Foral de)	226	194	32	240	46	14
País Vasco	457	440	17	458	18	1
Rioja (La)	115	94	21	158	64	43
M. Educación (Ceuta y Melilla)	152	121	31	137	16	-15

Relación porcentual con el total de profesores de los Cuerpos de E. Secundaria

TOTAL	7,6	6,9	0,8	7,6	0,8
Andalucía	5,6	5,0	0,5	5,7	0,7
Aragón	8,4	7,8	0,6	9,6	1,9
Asturias (Principado de)	5,9	5,4	0,5	7,9	2,4
Baleares (Illes)	7,6	6,4	1,2	6,8	0,4
Canarias	9,2	8,4	0,7	8,6	0,2
Cantabria	3,3	2,3	0,9	3,6	1,2
Castilla y León	2,5	1,7	0,8	2,6	0,9
Castilla-La Mancha	13,1	10,7	2,4	11,4	0,8
Cataluña	15,0	14,4	0,5	14,5	0,1
Comunitat Valenciana	6,7	6,1	0,6	7,1	1,0
Extremadura	11,0	8,8	2,3	9,4	0,6
Galicia	4,7	4,3	0,4	4,9	0,6
Madrid (Comunidad de)	4,5	3,9	0,6	4,7	0,8
Murcia (Región de)	7,2	6,3	0,9	8,1	1,7
Navarra (Comunidad Foral de)	6,5	5,6	0,9	6,9	1,3
País Vasco	5,5	5,3	0,2	5,5	0,2
Rioja (La)	7,6	6,2	1,4	10,4	4,2
M. Educación (Ceuta y Melilla)	15,3	12,2	3,1	13,8	1,6

(1) Se incluyen los siguientes cuerpos: Profesores de Enseñanza Secundaria, Profesores Técnicos de F.P., Profesores de Escuelas Oficiales de Idiomas, Catedráticos y Profesores de Música y Artes Escénicas y Profesores y Maestros de Taller de Artes Plásticas y Diseño.

B3.14. Otro personal en centros docentes y porcentaje de mujeres, por función/categoría. Enseñanzas de Régimen General no universitarias

	TOTAL		Personal especializado sin función docente		Personal de administración		Personal subalterno	
	Total	% Mujeres	Total	% Mujeres	Total	% Mujeres	Total	% Mujeres
TODOS LOS CENTROS								
TOTAL	117.818	77,8	28.861	82,0	20.712	77,4	68.245	76,2
Andalucía	14.718	68,7	3.963	80,2	2.632	63,4	8.123	64,8
Aragón	3.572	81,6	351	78,1	585	81,2	2.636	82,1
Asturias (Principado de)	2.126	78,6	325	69,5	421	85,0	1.380	78,8
Balears (Illes)	1.954	84,5	237	79,3	410	83,4	1.307	85,8
Canarias	6.536	80,2	2.978	89,7	1.039	84,3	2.519	67,2
Cantabria	1.338	80,3	161	81,4	209	77,5	968	80,8
Castilla y León	5.434	76,9	800	82,3	917	75,9	3.717	76,1
Castilla-La Mancha	4.506	72,4	802	77,2	778	67,6	2.926	72,3
Cataluña	21.900	83,2	4.255	84,3	5.232	84,4	12.413	82,4
Comunitat Valenciana	13.069	78,7	5.769	84,5	1.704	77,5	5.596	73,1
Extremadura	3.570	70,5	786	71,5	435	65,3	2.349	71,1
Galicia	5.432	73,7	971	79,4	534	54,1	3.927	75,0
Madrid (Comunidad de)	20.808	79,9	3.682	80,4	3.640	79,8	13.486	79,8
Murcia (Región de)	2.300	74,6	306	78,4	466	68,2	1.528	75,7
Navarra (Comunidad Foral de)	1.619	75,9	468	79,1	311	82,3	840	71,8
País Vasco	7.996	78,3	2.842	77,5	1.250	82,2	3.904	77,7
Rioja (La)	607	74,8	71	87,3	111	81,1	425	71,1
Ceuta	190	70,0	63	85,7	21	47,6	106	65,1
Melilla	143	77,6	31	83,9	17	64,7	95	77,9
CENTROS PÚBLICOS								
TOTAL	75.170	76,6	20.456	84,0	11.667	76,2	43.047	73,2
Andalucía	13.578	66,6	3.759	79,1	2.368	61,1	7.451	62,0
Aragón	2.454	81,3	202	84,7	323	80,8	1.929	81,1
Asturias (Principado de)	1.479	78,5	187	73,8	267	86,9	1.025	77,2
Balears (Illes)	976	84,5	117	86,3	190	82,1	669	84,9
Canarias	4.913	81,8	2.237	92,4	779	87,2	1.897	67,2
Cantabria	954	80,5	111	82,9	123	82,1	720	79,9
Castilla y León	3.529	76,1	587	85,0	537	77,1	2.405	73,8
Castilla-La Mancha	3.817	70,9	705	77,2	627	65,7	2.485	70,4
Cataluña	8.253	86,8	2.355	93,3	2.245	89,7	3.653	80,7
Comunitat Valenciana	9.048	78,9	4.200	85,9	889	77,8	3.959	71,8
Extremadura	3.041	70,3	680	71,6	335	62,7	2.026	71,1
Galicia	3.935	72,8	591	84,8	311	49,8	3.033	72,8
Madrid (Comunidad de)	11.834	81,8	2.141	85,8	1.742	80,7	7.951	81,0
Murcia (Región de)	1.393	71,1	199	79,9	276	64,5	918	71,2
Navarra (Comunidad Foral de)	1.029	73,3	356	81,2	179	86,0	494	63,0
País Vasco	4.233	74,4	1.894	74,0	390	81,8	1.949	73,2
Rioja (La)	416	69,5	44	86,4	61	80,3	311	65,0
Ceuta	169	71,6	60	85,0	13	46,2	96	66,7
Melilla	119	75,6	31	83,9	12	58,3	76	75,0
CENTROS PRIVADOS								
TOTAL	42.648	80,0	8.405	77,0	9.045	78,9	25.198	81,3
Andalucía	1.140	94	204	99	264	84	672	97
Aragón	1.118	82,0	149	69,1	262	81,7	707	84,9
Asturias (Principado de)	647	79,0	138	63,8	154	81,8	355	83,7
Balears (Illes)	978	84,5	120	72,5	220	84,5	638	86,7
Canarias	1.623	75,3	741	81,8	260	75,8	622	67,4
Cantabria	384	79,9	50	78,0	86	70,9	248	83,5
Castilla y León	1.905	78,4	213	74,6	380	74,2	1.312	80,3
Castilla-La Mancha	689	80,7	97	77,3	151	75,5	441	83,2
Cataluña	13.647	81,1	1.900	73,1	2.987	80,4	8.760	83,1
Comunitat Valenciana	4.021	78,2	1.569	80,8	815	77,1	1.637	76,2
Extremadura	529	71,8	106	70,8	100	74,0	323	71,5
Galicia	1.497	76,2	380	71,1	223	60,1	894	82,4
Madrid (Comunidad de)	8.974	77,5	1.541	72,9	1.898	79,0	5.535	78,2
Murcia (Región de)	907	79,8	107	75,7	190	73,7	610	82,5
Navarra (Comunidad Foral de)	590	80,5	112	72,3	132	77,3	346	84,4
País Vasco	3.763	82,8	948	84,4	860	82,3	1.955	82,3
Rioja (La)	191	86,4	27	88,9	50	82,0	114	87,7
Ceuta	21	57,1	3	100,0	8	50,0	10	50,0
Melilla	24	87,5	0	-	5	80,0	19	89,5

B3.15. Porcentaje de mujeres en el profesorado

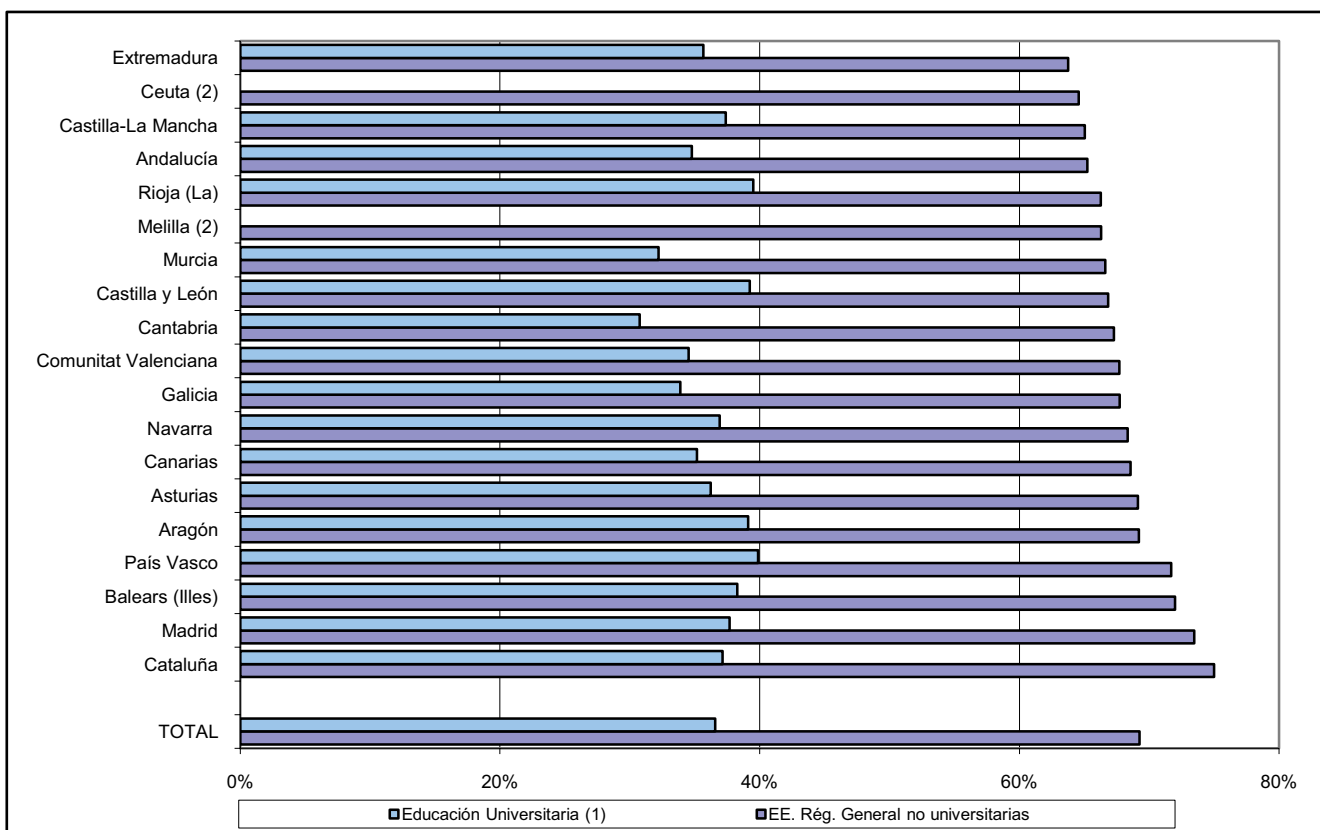

B3.16. Distribución porcentual del profesorado según tipo de enseñanza

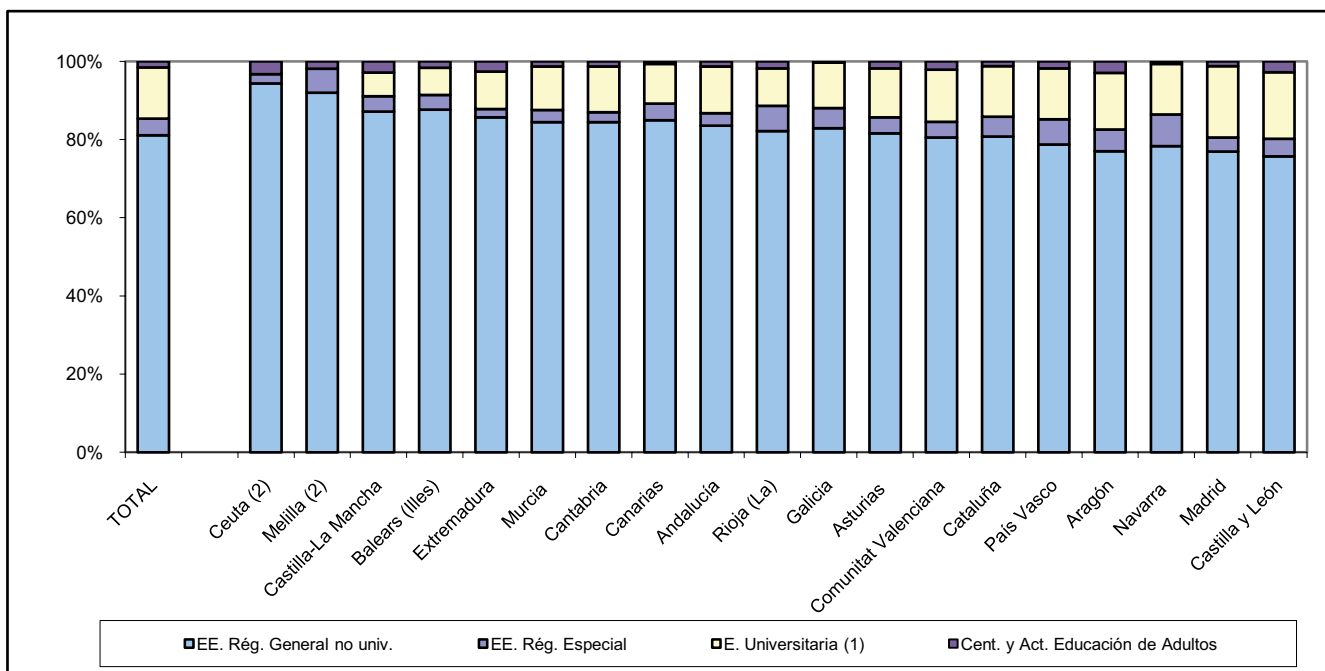

(1) Profesorado de los centros propios de la universidad por C.A. de ubicación del rectorado. No se incluye el profesorado de centros adscritos.
 (2) El profesorado de los centros propios de la universidad está incluido en Andalucía, ya que pertenecen a universidades de dicha Comunidad Autónoma.

B3.17. Porcentaje de profesorado con "50 y más años" de edad, por cuerpo/categoría. Enseñanzas de Régimen General no universitarias

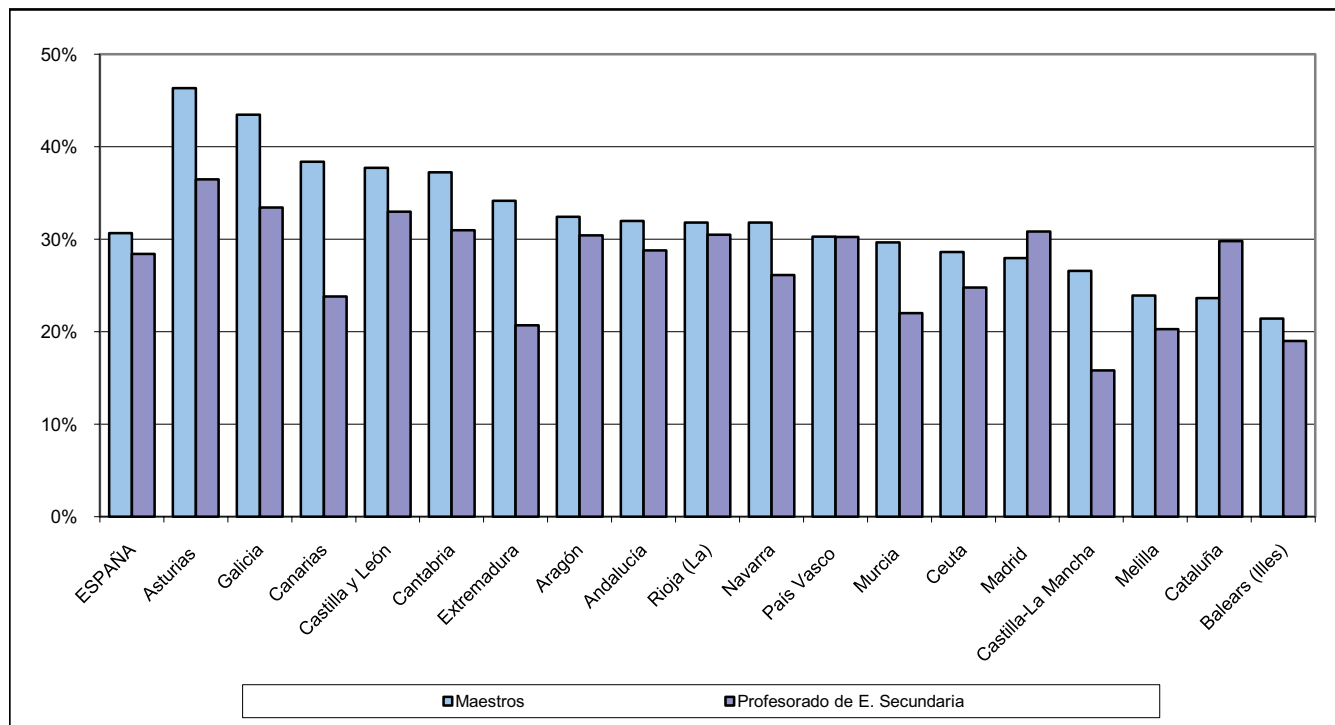

B4. EL GASTO EN EDUCACIÓN

B4.0. Contenido, notas explicativas y fuentes de información

Se presenta en este capítulo un conjunto de datos e indicadores estadísticos que tratan de mostrar algunos aspectos relativos al *gasto público en educación en España en 2008*, incluyendo la presentación del gasto del Ministerio de Educación antes y después de las transferencias a CC.AA.

Esta información procede de la Estadística del Gasto Público en Educación en la que se recoge información sobre el gasto destinado a educación por las Administraciones y Universidades Públicas, independientemente de su ejecución en centros públicos o privados.

La clasificación económica del gasto que se utiliza en esta estadística se corresponde con la estructura económica presupuestaria del Estado y sus Organismos Autónomos, distinguiéndose los siguientes capítulos: *Capítulo 1. Gastos de personal, Capítulo 2. Gastos corrientes en bienes y servicios, Capítulo 3. Gastos financieros, Capítulo 4. Transferencias corrientes, Capítulo 6. Inversiones reales, Capítulo 7. Transferencias de capital, Capítulos 8 y 9. Activos y pasivos financieros.*

En la Estadística se considera también una clasificación funcional del gasto, que se refiere a su aplicación o al destino en distintos conceptos educativos, distinguiéndose las actividades que contemplan enseñanzas y modalidades de enseñanza propiamente dichas de aquellas otras actividades anexas relacionadas con la enseñanza, así como las becas y ayudas.

Como información adicional se facilita en la tabla B4.2 el gasto de los hogares en servicios educativos pagados a centros, academias y clases particulares, sin incluir los gastos en servicios complementarios ni en bienes educativos.

En la información que se presenta se destacan los siguientes aspectos:

- La *participación del gasto público* (tabla B4.1) presenta series del gasto público incluyendo y excluyendo los capítulos financieros (3, 8 y 9) ya que por un lado, estos capítulos introducen en las series y en los indicadores asociados un elemento con un alto grado de fluctuación que dificulta el análisis de la evolución del gasto, especialmente en el gasto en enseñanza universitaria y por otro, en la metodología internacional de las estadísticas de la educación, común a la OCDE, Eurostat y Unesco, se excluyen de la contabilización del gasto público en educación, por lo que la eliminación de dichos capítulos de los indicadores nacionales permite una aproximación mayor a los indicadores internacionales.
- El *gasto público por alumno y por C.A.* (tabla B4.6), calculado para la enseñanza no universitaria en su conjunto y con una metodología acorde con las normas que la OCDE aplica para obtener este indicador en su Proyecto de Indicadores. Esto último supone:
 - La inclusión de todo el gasto público en educación realizado en la C.A. -con excepción del gasto en becas- independientemente de la administración que lo financie, lo que implica además de incluir el gasto en educación de las administraciones no educativas, distribuir territorialmente el gasto de las cotizaciones sociales imputadas.
 - Deducir los capítulos financieros en el monto del gasto.
 - Utilizar como alumnado de un año el resultado de ponderar las cifras correspondientes a dos cursos (2006-07 y 2007-08 para el año 2007 y 2007-08 y 2008-09 para el 2008) suministradas por la Estadística de la Enseñanza no universitaria y transformar el número de matriculados en las distintas enseñanzas en equivalentes a tiempo completo usando los mismos factores de conversión que se emplean para la estadística internacional.

También se ha excluido el gasto relacionado con actividades de formación ocupacional. Por otra parte, se ha de señalar que existen diversos factores que pueden influir en el indicador y que no están recogidos en su cálculo, como son la dispersión geográfica, la distribución del alumnado entre los distintos niveles educativos, así como el peso de la oferta pública y privada.

Se hacen las siguientes precisiones técnicas sobre la *cuantificación de la cifra total de gasto público* en educación, que se realiza a partir de tres componentes:

- El gasto destinado por las Administraciones y Universidades Públicas proveniente de fondos públicos, independientemente de si se ejecuta en centros públicos o privados.
- El *gasto no distribuido por Administración* que incluye una estimación del volumen de las *cotizaciones sociales a imputar a la actividad educativa* y que no figuran explícitamente en los presupuestos públicos.
- Unas *partidas de ajuste* a detracer de la suma de los componentes anteriores, y que incluye:
 - Las transferencias de las Administraciones Educativas a las Corporaciones Locales que deben deducirse para una correcta consolidación.

- La financiación privada a deducir por estar incluida en el gasto público en enseñanza universitaria, al definir el gasto en esta actividad como la consolidación del efectuado por las Administraciones Educativas y los presupuestos de gastos de las Universidades públicas. A estos efectos se ha considerado la financiación privada como la contemplada en el Capítulo 3 de los presupuestos de ingresos de las Universidades públicas, exceptuando las becas por exención de precios académicos.

Fuentes de información:

- *Estadística del Gasto Público en Educación. Presupuesto liquidado.* Oficina de Estadística del Ministerio de Educación.
- *Contabilidad Nacional.* INE (tabla B4.2).

B4.1. El gasto público en educación (1999 a 2008)

(continúa)

	1999		2000		2001		2002		2003	
	Miles de euros	% PIB pm	Miles de euros	% PIB pm	Miles de euros	% PIB pm	Miles de euros	% PIB pm	Miles de euros	% PIB pm
Gasto Público, incluidos capítulos financieros										
TOTAL	25.688.356	4,43	27.406.989	4,35	29.237.178	4,30	31.632.986	4,34	34.349.572	4,39
ADMINISTRACIÓN GENERAL DEL ESTADO	5.888.175	1,02	2.537.995	0,40	2.403.141	0,35	2.351.489	0,32	1.874.791	0,24
Ministerio de Educación (1)	1.184.866	0	1.299.626	0,18	1.486.679	0,19
M. Educación (1) después transf. a CC.AA.	4.697.788	0,81	1.311.727	0,21	1.115.846	0,16	1.200.373	0,16	1.357.322	0,17
Otros Ministerios	1.190.387	0,21	1.226.268	0,19	1.287.295	0,19	1.151.116	0,16	517.469	0,07
ADMINISTRACIÓN AUTONÓMICA	17.880.617	3,08	22.844.396	3,62	24.594.879	3,61	26.861.816	3,68	29.830.576	3,81
Consejerías/Dptos.de Educación de CC.AA.										
con todas las competencias educ. asumidas	17.008.755	2,93	22.675.248	3,60	24.426.246	3,59	26.737.536	3,67	28.780.705	3,68
Otras Consejerías/Dptos.de CC.AA.										
con todas las competencias educ. asumidas	154.374	0,03	169.148	0,03	168.633	0,02	124.280	0,02	1.049.871	0,13
CC.AA. sin todas las competen. educ. asumidas (1)	717.488	0,12	-	-	-	-	-	-	-	-
ADMINISTRACIÓN LOCAL	1.255.310	0,22	1.212.081	0,19	1.399.300	0,21	1.523.593	0,21	1.690.611	0,22
GASTO NO DISTRIBUIDO POR ADMINISTRACIÓN										
Cotizaciones sociales imputadas	1.811.042	0,31	2.029.257	0,32	2.125.361	0,31	2.261.754	0,31	2.397.653	0,31
PARTIDAS DE AJUSTE										
Transferencias a Entidades Locales (2)	-286.845	-0,05	-288.822	-0,05	-319.216	-0,05	-308.493	-0,04	-324.909	-0,04
Financiación privada incluida en educ. universitaria	-859.943	-0,15	-927.918	-0,15	-966.287	-0,14	-1.057.173	-0,14	-1.119.149	-0,14
Gasto Público, excluidos capítulos financieros										
TOTAL	25.554.009	4,41	27.284.649	4,33	29.040.850	4,27	31.474.690	4,32	34.108.906	4,36
ADMINISTRACIÓN GENERAL DEL ESTADO	5.887.345	1,02	2.537.106	0,40	2.397.042	0,35	2.348.295	0,32	1.869.630	0,24
Ministerio de Educación (1)	1.296.471	0,18	1.481.630	0,19
M. Educación (1) después transf. a CC.AA.	4.697.289	0,81	1.311.169	0,21	1.109.806	0,16	1.197.218	0,16	1.352.273	0,17
Otros Ministerios	1.190.056	0,21	1.225.937	0,19	1.287.236	0,19	1.151.077	0,16	517.356	0,07
ADMINISTRACIÓN AUTONÓMICA	17.747.100	3,06	22.722.945	3,61	24.405.629	3,59	26.707.374	3,66	29.596.066	3,78
Consejerías/Dptos.de Educación de CC.AA.										
con todas las competencias educ. asumidas	16.902.168	2,91	22.554.212	3,58	24.237.001	3,56	26.583.149	3,65	28.546.993	3,65
Otras Consejerías/Dptos.de CC.AA.										
con todas las competencias educ. asumidas	154.113	0,03	168.733	0,03	168.628	0,02	124.225	0,02	1.049.073	0,13
CC.AA. sin todas las competen. educ. asumidas (1)	690.819	0,12	0,00	0,00	-	-	-	-	-	-
ADMINISTRACIÓN LOCAL	1.255.310	0,22	1.212.081	0,19	1.398.321	0,21	1.522.933	0,21	1.689.616	0,22
GASTO NO DISTRIBUIDO POR ADMINISTRACIÓN										
Cotizaciones sociales imputadas	1.811.042	0,31	2.029.257	0,32	2.125.361	0,31	2.261.754	0,31	2.397.653	0,31
PARTIDAS DE AJUSTE										
Transferencias a Entidades Locales (2)	-286.845	-0,05	-288.822	-0,05	-319.216	-0,05	-308.493	-0,04	-324.909	-0,04
Financiación privada incluida en educ. universitaria	-859.943	-0,15	-927.918	-0,15	-966.287	-0,14	-1.057.173	-0,14	-1.119.149	-0,14

B4.2. El gasto de los hogares en educación (1999 a 2008)

(continúa)

	1999		2000		2001		2002		2003	
	Millones de euros	% PIB pm	Millones de euros	% PIB pm	Millones de euros	% PIB pm	Millones de euros	% PIB pm	Millones de euros	% PIB pm
GASTO HOGARES en servicios educativos (3)	6.191	1,07	6.202	0,98	6.526	0,96	6.895	0,95	7.154	0,91

(1) El proceso de traspaso de competencias en educación a las comunidades de Aragón, Asturias, Baleares, Cantabria, Castilla y León, Castilla-La Mancha, Extremadura, Madrid, Murcia y La Rioja se refleja en las cifras del M.E. y de las Comunidades sin todas las competencias educativas asumidas a partir del año 1995.

(2) Se refiere a las transferencias del M.E. y de las Consejerías/Departamentos de Educación de las CC.AA. con todas las competencias asumidas, a las Entidades Locales.

(3) Se refiere exclusivamente a los pagos de las familias por servicios educativos a centros, academias y clases particulares, sin incluir los gastos en servicios complementarios ni en bienes educativos. Fuente Contabilidad Nacional del INE.

B4.1. El gasto público en educación (1999 a 2008)

(conclusión)

	2004		2005		2006		2007		2008	
	Miles de euros	% PIB pm	Miles de euros	% PIB pm	Miles de euros	% PIB pm	Miles de euros	% PIB pm	Miles de euros	% PIB pm
Gasto Público, incluidos capítulos financieros										
TOTAL	37.268.498	4,43	39.122.860	4,30	42.512.586	4,32	46.459.265	4,41	50.880.439	4,68
ADMINISTRACIÓN GENERAL DEL ESTADO	1.637.732	0,19	1.783.511	0,20	1.787.655	0,18	1.999.205	0,19	2.403.621	0,22
Ministerio de Educación (1)	1.467.538	0	1.611.965	0	1.887.436	0	2.185.240	0,21	2.955.678	0,27
M. Educación (1) después transf. a CC.AA.	1.380.619	0,16	1.558.073	0,17	1.584.580	0,16	1.785.759	0,17	2.233.019	0,21
Otros Ministerios	257.113	0,03	225.438	0,02	203.074	0,02	213.446	0,02	170.602	0,02
ADMINISTRACIÓN AUTONÓMICA	32.794.046	3,90	34.227.815	3,77	37.357.326	3,80	40.539.058	3,85	44.235.465	4,07
Consejerías/Dptos.de Educación de CC.AA.										
con todas las competencias educ. asumidas	31.344.917	3,73	32.565.650	3,58	35.586.652	3,62	38.716.289	3,67	42.168.834	3,88
Otras Consejerías/Dptos.de CC.AA.										
con todas las competencias educ. asumidas	1.449.129	0,17	1.662.165	0,18	1.770.674	0,18	1.822.769	0,17	2.066.632	0,19
CC.AA. sin todas las competen. educ. asumidas (1)	-		-		-		-		-	
ADMINISTRACIÓN LOCAL	1.773.113	0,21	1.910.213	0,21	2.184.984	0,22	2.455.348	0,23	2.589.211	0,24
GASTO NO DISTRIBUIDO POR ADMINISTRACIÓN										
Cotizaciones sociales imputadas	2.611.044	0,31	2.916.042	0,32	3.149.325	0,32	3.492.504	0,33	3.752.313	0,34
PARTIDAS DE AJUSTE										
Transferencias a Entidades Locales (2)	-380.117	-0,05	-495.693	-0,05	-640.217	-0,07	-593.067	-0,06	-573.241	-0,05
Financiación privada incluida en educ. universitaria	-1.167.320	-0,14	-1.219.028	-0,13	-1.326.486	-0,13	-1.433.783	-0,14	-1.526.930	-0,14
Gasto Público, excluidos capítulos financieros										
TOTAL	36.290.604	4,31	38.767.955	4,27	42.280.750	4,30	45.983.350	4,36	50.287.294	4,62
ADMINISTRACIÓN GENERAL DEL ESTADO	1.632.532	0,19	1.778.275	0,20	1.768.846	0,18	1.939.637	0,18	2.111.641	0,19
Ministerio de Educación (1)	1.462.392	0	1.606.783	0	1.868.628	0	2.125.672	0,20	2.663.708	0,24
M. Educación (1) después transf. a CC.AA.	1.375.473	0,16	1.552.891	0,17	1.565.772	0,16	1.726.191	0,16	1.941.049	0,18
Otros Ministerios	257.059	0,03	225.384	0,02	203.074	0,02	213.446	0,02	170.592	0,02
ADMINISTRACIÓN AUTONÓMICA	31.822.246	3,78	33.878.913	3,73	37.145.667	3,77	40.124.931	3,81	43.937.601	4,04
Consejerías/Dptos.de Educación de CC.AA.										
con todas las competencias educ. asumidas	30.373.127	3,61	32.216.748	3,55	35.375.046	3,59	38.302.179	3,64	41.871.081	3,85
Otras Consejerías/Dptos.de CC.AA.										
con todas las competencias educ. asumidas	1.449.118	0,17	1.662.165	0,18	1.770.621	0,18	1.822.752	0,17	2.066.521	0,19
CC.AA. sin todas las competen. educ. asumidas (1)	-		-		-		-		-	
ADMINISTRACIÓN LOCAL	1.772.220	0,21	1.909.446	0,21	2.183.615	0,22	2.453.127	0,23	2.585.910	0,24
GASTO NO DISTRIBUIDO POR ADMINISTRACIÓN										
Cotizaciones sociales imputadas	2.611.044	0,31	2.916.042	0,32	3.149.325	0,32	3.492.504	0,33	3.752.313	0,34
PARTIDAS DE AJUSTE										
Transferencias a Entidades Locales (2)	-380.117	-0,05	-495.693	-0,05	-640.217	-0,07	-593.067	-0,06	-573.241	-0,05
Financiación privada incluida en educ. universitaria	-1.167.320	-0,14	-1.219.028	-0,13	-1.326.486	-0,13	-1.433.783	-0,14	-1.526.930	-0,14

B4.2. El gasto de los hogares en educación (1999 a 2008)

(conclusión)

	2004		2005		2006		2007		2008	
	Millones de euros	% PIB pm	Millones de euros	% PIB pm	Millones de euros	% PIB pm	Millones de euros	% PIB pm	Millones de euros	% PIB pm
GASTO HOGARES en servicios educativos (3)	7.457	0,89	7.996	0,88	8.330	0,85	8.624	0,82	8.612	0,79

(1) El proceso de traspaso de competencias en educación a las comunidades de Aragón, Asturias, Baleares, Cantabria, Castilla y León, Castilla-La Mancha, Extremadura, Madrid, Murcia y La Rioja se refleja en las cifras del M.E. y de las Comunidades sin todas las competencias educativas asumidas a partir del año 1995.

(2) Se refiere a las transferencias del M.E. y de las Consejerías/Departamentos de Educación de las CC.AA. con todas las competencias asumidas, a las Entidades Locales.

(3) Se refiere exclusivamente a los pagos de las familias por servicios educativos a centros, academias y clases particulares, sin incluir los gastos en servicios complementarios ni en bienes educativos. Fuente Contabilidad Nacional del INE.

B4.3. Participación de las Administraciones públicas en el gasto público en educación

(continúa)

	TOTAL (miles de euros)	Ministerio de Educación	M.E. después transf. CC.AA.	Andalucía	Aragón	Asturias	Baleares (Illes)	Canarias	Cantabria	Castilla y León	Castilla-La Mancha
GASTO PÚBLICO (1)	49.228.297	6,0	4,5	15,2	2,4	1,9	1,7	3,5	1,1	4,7	4,0
Educación no universitaria	35.578.917	3,6	1,6	15,9	2,4	1,9	2,1	4,0	1,2	4,9	4,8
E. Infantil y E. Primaria	15.199.498	4,5	1,1	13,1	2,2	1,5	2,1	3,8	1,4	4,2	4,5
E. Secundaria, F. Profesional	14.065.773	1,6	0,7	18,5	2,6	2,4	2,2	4,3	1,1	5,3	5,1
EE. de Reg. Especial	1.094.139	0,3	0,3	17,5	3,8	2,2	1,8	3,5	0,1	7,4	4,0
Educación Especial	1.195.107	1,0	1,0	24,4	3,8	2,8	3,9	1,5	0,3	7,3	9,3
Educación de Adultos	351.654	1,8	1,8	24,2	3,5	0,1	3,2	4,9	0,2	5,1	6,2
Educación en el Exterior	116.191	100,0	100,0	0,0	0,0	0,0	0,0	0,0	0,0	0,0	0,0
Servicios complementarios	1.077.894	0,2	0,2	6,3	2,2	2,5	1,2	5,9	1,8	6,3	6,0
Educación compensatoria	369.165	15,2	2,7	48,3	0,0	0,0	0,0	4,3	0,1	4,5	0,2
Actividades extraescolares y anexas	536.302	10,3	7,9	4,7	0,4	0,0	0,1	1,1	0,6	3,5	1,4
Formación y perfeccion. del profesorado	242.791	2,3	2,8	14,4	3,7	1,9	1,8	2,5	0,5	11,6	7,8
Investigación educativa	142.797	4,7	3,9	80,9	0,0	3,0	2,0	0,3	0,1	0,5	0,0
Administración general	1.140.562	9,5	9,5	6,8	2,7	1,6	1,4	4,4	2,4	4,5	4,3
Otras Enseñanzas Superiores	47.045	0,0	0,0	0,0	0,0	0,0	0,0	0,0	0,0	0,0	0,0
Educación Universitaria	10.375.280	5,2	5,1	17,2	2,9	2,1	0,9	3,0	1,2	5,5	2,3
Formación ocupacional	1.740.530	0,0	0,0	0,0	0,1	3,9	0,0	0,3	0,0	0,0	0,0
Becas y ayudas totales	1.752.087	76,1	76,1	3,7	0,8	0,4	0,2	1,1	0,0	1,0	0,1
Becas exención precios académicos	-218.517	94,1	94,1	0,0	0,0	0,0	0,0	0,0	0,0	1,4	0,0

(conclusión)

	Cataluña	Comunitat Valenciana	Extremadura	Galicia	Madrid	Murcia	Navarra	País Vasco	La Rioja	Administraciones no Educ. (2)
GASTO PÚBLICO (1)	13,4	9,6	2,1	5,2	10,7	2,8	1,3	5,3	0,5	9,8
Educación no universitaria	14,1	9,8	2,5	5,4	9,5	3,1	1,6	5,8	0,6	8,8
E. Infantil y E. Primaria	15,9	9,4	2,1	5,5	9,2	3,3	1,6	5,3	0,6	13,4
E. Secundaria, F. Profesional	13,7	11,4	2,8	5,6	10,1	3,4	1,6	6,3	0,7	2,1
EE. de Reg. Especial	7,6	8,6	1,1	4,2	10,3	2,5	1,5	5,2	0,9	17,5
Educación Especial	8,5	4,7	4,1	2,5	12,4	2,6	1,0	6,8	0,8	2,2
Educación de Adultos	8,6	5,3	2,8	0,0	15,0	0,0	0,9	10,2	0,7	7,2
Educación en el Exterior	0,0	0,0	0,0	0,0	0,0	0,0	0,0	0,0	0,0	0,0
Servicios complementarios	10,2	10,1	2,6	16,2	3,5	2,1	1,5	5,9	0,3	15,2
Educación compensatoria	9,0	0,4	0,0	0,1	19,1	1,8	1,9	4,1	0,9	2,7
Actividades extraescolares y anexas	4,0	3,7	3,2	0,4	4,3	0,4	0,8	1,8	0,3	61,4
Formación y perfeccion. del profesorado	4,1	8,3	4,3	2,6	14,6	2,1	1,9	14,3	0,8	0,0
Investigación educativa	2,4	0,8	0,7	0,2	0,0	0,0	1,1	3,6	0,5	0,0
Administración general	24,4	10,2	3,1	2,4	8,6	3,8	1,8	7,5	0,4	0,0
Otras Enseñanzas Superiores	0,0	0,0	0,0	0,0	0,0	0,0	0,0	0,0	0,0	100,0
Educación Universitaria	14,6	12,0	1,5	5,9	17,1	2,7	0,9	4,5	0,4	0,2
Formación ocupacional	0,0	0,0	0,0	0,0	0,0	0,0	0,0	0,0	0,0	95,7
Becas y ayudas totales	3,4	0,2	0,6	2,0	5,3	0,6	0,4	3,5	0,1	0,6
Becas exención precios académicos	0,0	0,9	0,1	0,0	0,0	0,0	0,1	3,4	0,0	0,0

(1) Participación obtenida deduciendo del total, el no distribuido por Administración y las partidas de ajuste.

(2) Incluye otros Ministerios y Consejerías y Corporaciones Locales.

B4.4. Distribución porcentual del gasto público en educación por actividad educativa

(continúa)

	TOTAL	Ministerio de Educación	M.E. después transf. CC.AA.	Andalucía	Aragón	Asturias	Baleares (Illes)	Canarias	Cantabria	Castilla y León	Castilla-La Mancha
GASTO PÚBLICO	100,0	100,0	100,0	100,0	100,0	100,0	100,0	100,0	100,0	100,0	100,0
Educación no universitaria	72,3	43,7	25,9	75,4	73,5	69,7	88,5	80,6	77,9	75,0	87,6
E. Infantil y E. Primaria	30,9	23,4	7,5	26,5	27,9	23,4	37,9	33,3	37,9	27,2	34,9
E. Secundaria, F. Profesional	28,6	7,8	4,4	34,7	31,5	34,6	37,3	34,9	29,6	32,0	36,5
EE. de Reg. Especial	2,2	0,1	0,2	2,5	3,5	2,5	2,3	2,2	0,2	3,5	2,2
Educación Especial	2,4	0,4	0,5	3,9	3,9	3,5	5,5	1,0	0,6	3,7	5,7
Educación de Adultos	0,7	0,2	0,3	1,1	1,1	0,0	1,3	1,0	0,2	0,8	1,1
Educación en el Exterior	0,2	3,9	5,2	0,0	0,0	0,0	0,0	0,0	0,0	0,0	0,0
Servicios complementarios	2,2	0,1	0,1	0,9	2,0	2,8	1,5	3,7	3,5	2,9	3,3
Educación compensatoria	0,7	1,9	0,4	2,4	0,0	0,0	0,0	0,9	0,1	0,7	0,0
Actividades extraescolares y anexas	1,1	1,9	1,9	0,3	0,2	0,0	0,1	0,4	0,6	0,8	0,4
Formación y perfec. del profesorado	0,5	0,2	0,3	0,5	0,8	0,5	0,5	0,3	0,2	1,2	1,0
Investigación educativa	0,3	0,2	0,2	1,5	0,0	0,5	0,3	0,0	0,0	0,0	0,0
Administración general	2,3	3,7	4,9	1,0	2,6	1,9	1,8	2,9	5,0	2,2	2,5
Otras Enseñanzas Superiores	0,1	0,0	0,0	0,0	0,0	0,0	0,0	0,0	0,0	0,0	0,0
Educación Universitaria	21,1	18,1	23,6	23,8	25,1	22,5	11,1	18,0	21,9	24,4	12,3
Formación ocupacional	3,5	0,0	0,0	0,0	0,2	7,0	0,0	0,3	0,0	0,0	0,0
Becas y ayudas totales	3,6	45,1	59,7	0,9	1,2	0,7	0,4	1,1	0,1	0,8	0,1
Becas por exención de precios académicos	-0,4	-7,0	-9,2	0,0	0,0	0,0	0,0	0,0	0,0	-0,1	0,0

(conclusión)

	Cataluña	Comunitat Valenciana	Extremadura	Galicia	Madrid	Murcia	Navarra	País Vasco	La Rioja	Administraciones no Educ. (1)
GASTO PÚBLICO	100,0	100,0	100,0	100,0	100,0	100,0	100,0	100,0	100,0	100,0
Educación no universitaria	76,1	73,6	83,6	74,8	64,4	79,2	84,7	79,9	82,2	64,9
E. Infantil y E. Primaria	36,6	30,3	30,7	32,9	26,4	35,4	36,9	30,9	32,2	42,3
E. Secundaria, F. Profesional	29,3	34,1	37,2	30,7	27,0	33,9	34,8	34,1	35,3	6,2
EE. de Reg. Especial	1,3	2,0	1,2	1,8	2,1	2,0	2,5	2,2	3,9	4,0
Educación Especial	1,5	1,2	4,7	1,2	2,8	2,2	1,9	3,1	3,8	0,5
Educación de Adultos	0,5	0,4	0,9	0,0	1,0	0,0	0,5	1,4	0,9	0,5
Educación en el Exterior	0,0	0,0	0,0	0,0	0,0	0,0	0,0	0,0	0,0	0,0
Servicios complementarios	1,7	2,3	2,7	6,8	0,7	1,6	2,4	2,5	1,4	3,4
Educación compensatoria	0,5	0,0	0,0	0,0	1,3	0,5	1,1	0,6	1,2	0,2
Actividades extraescolares y anexas	0,3	0,4	1,6	0,1	0,4	0,2	0,6	0,4	0,6	6,8
Formación y perfeccionamiento del profesorado	0,2	0,4	1,0	0,3	0,7	0,4	0,7	1,3	0,7	0,0
Investigación educativa	0,1	0,0	0,1	0,0	0,0	0,0	0,2	0,2	0,2	0,0
Administración general	4,2	2,5	3,4	1,1	1,9	3,1	3,1	3,3	1,9	0,0
Otras Enseñanzas Superiores	0,0	0,0	0,0	0,0	0,0	0,0	0,0	0,0	0,0	1,0
Educación Universitaria	23,0	26,4	15,4	23,8	33,8	20,0	14,3	18,1	17,4	0,4
Formación ocupacional	0,0	0,0	0,0	0,0	0,0	0,0	0,0	0,0	0,0	34,5
Becas y ayudas totales	0,9	0,1	1,0	1,4	1,8	0,8	1,0	2,4	0,5	0,2
Becas por exención de precios académicos	0,0	0,0	0,0	0,0	0,0	0,0	0,0	-0,3	0,0	0,0

(1) Incluye otros Ministerios y Consejerías y Corporaciones Locales.

B4.5. Distribución porcentual del gasto público en educación por naturaleza económica

(continúa)

	TOTAL (miles de EUROS)	Gastos corrientes				Gastos de capital	Activos y pasivos finan- cieros
		Total	Personal	Conciertos y subv. a la ens. privada	Otros		
GASTO EN EDUCACIÓN							
TOTAL (1)	49.228.297	86,7	57,7	11,0	18,0	12,1	1,2
Total Admones. educativas	44.401.853	88,0	61,2	12,2	14,5	10,7	1,3
Ministerio de Educación	2.955.678	88,8	17,5	0,6	70,7	1,3	9,9
M.E. después transf. a CC.AA.	2.233.019	85,3	23,2	0,8	61,2	1,7	13,1
Andalucía	7.506.639	86,2	67,0	9,8	9,3	13,0	0,8
Aragón	1.182.566	88,9	65,0	12,2	11,7	11,0	0,1
Asturias	959.652	85,3	65,3	8,6	11,3	14,1	0,6
Baleares (Illes)	845.947	91,6	65,5	18,1	8,0	8,4	0,1
Canarias	1.743.518	93,3	74,4	6,9	12,0	6,6	0,1
Cantabria	546.496	90,0	63,1	13,1	13,8	9,9	0,1
Castilla y León	2.336.431	89,5	65,4	12,5	11,6	10,1	0,4
Castilla-La Mancha	1.956.213	89,7	72,1	7,0	10,5	9,8	0,5
Cataluña	6.584.317	89,5	58,9	15,5	15,1	10,1	0,4
Comunitat Valenciana	4.721.484	81,6	56,3	13,2	12,2	16,4	1,9
Extremadura	1.043.117	90,7	72,5	7,8	10,3	9,3	0,0
Galicia	2.557.723	87,3	65,0	9,2	13,1	12,2	0,5
Madrid (Comunidad de)	5.259.834	88,3	60,6	14,8	13,0	10,5	1,2
Murcia (Región de)	1.401.109	88,5	68,3	11,3	8,9	10,9	0,6
Navarra (Comunidad Foral de)	654.836	91,1	60,5	18,3	12,3	8,9	0,0
País Vasco	2.604.882	93,2	55,5	23,3	14,4	6,6	0,2
Rioja (La)	264.071	91,1	64,3	14,5	12,3	8,9	0,0
Admones. no educativas (2)	4.826.444	75,4	25,5	0,0	49,9	24,5	0,1

(continuación)

	TOTAL (miles de EUROS)	Gastos corrientes					Gastos de capital			Activos y pasivos finan- cieros	
		Total	Personal		Conciertos y subv. a la ens. privada	Otros	Total	Obras	Equipa- miento		
		Total	Docente	No docente							
GASTO EN EDUCACIÓN NO UNIVERSITARIA											
TOTAL (1)	35.578.917	91,7	63,6	14,0	14,2	8,2	0,0
Total Admones. educativas	32.445.663	92,8	66,3	60,0	6,3	15,3	11,2	7,2	5,7	1,5	0,0
Ministerio de Educación	1.292.990	97,9	31,3	1,4	65,2	2,1	0,0
M.E. después transf. a CC.AA.	578.913	95,5	69,9	3,1	22,5	4,4	0,0
Andalucía	5.658.340	90,5	71,0	64,6	6,4	10,9	8,6	9,5	6,5	3,0	0,0
Aragón	869.595	93,8	67,9	58,7	9,2	16,1	9,8	6,3	5,6	0,7	0,0
Asturias	668.827	95,2	73,6	66,3	7,3	11,9	9,7	4,6	3,6	1,0	0,2
Baleares (Illes)	748.962	93,9	66,9	61,9	5,0	19,5	7,5	6,1	5,1	1,0	0,1
Canarias	1.406.041	96,0	77,2	69,9	7,3	7,8	10,9	4,0	2,2	1,8	0,0
Cantabria	425.960	95,7	65,9	15,5	14,3	4,3	3,6	0,7	0,0
Castilla y León	1.751.468	91,4	66,5	60,5	6,0	15,5	9,4	8,5	6,6	2,0	0,0
Castilla-La Mancha	1.714.282	90,8	74,5	67,6	6,9	7,7	8,5	9,2	8,0	1,2	0,1
Cataluña	5.010.460	93,3	59,7	54,8	4,9	18,7	14,9	6,7	6,4	0,3	0,0
Comunitat Valenciana	3.476.031	88,9	60,1	55,5	4,6	16,5	12,3	11,1	10,2	0,9	0,0
Extremadura	872.331	94,6	76,3	65,6	10,7	8,5	9,8	5,5	3,9	1,6	0,0
Galicia	1.914.241	94,6	70,4	64,3	6,1	12,0	12,3	5,3	3,7	1,6	0,0
Madrid (Comunidad de)	3.388.073	95,5	63,8	55,5	8,3	21,0	10,7	4,4	3,8	0,7	0,1
Murcia (Región de)	1.109.682	93,6	72,5	65,9	6,6	12,6	8,5	6,4	4,1	2,3	0,0
Navarra (Comunidad Foral de)	554.750	93,0	62,6	55,7	6,9	19,7	10,7	7,0	5,4	1,6	0,0
País Vasco	2.080.755	95,0	54,6	49,4	5,2	27,8	12,6	5,0	3,2	1,9	0,0
Rioja (La)	216.952	93,4	65,7	59,5	6,2	15,8	11,9	6,6	5,2	1,4	0,0
Admones. no educativas (2)	3.133.255	80,8	36,2	0,0	44,6	19,0	0,1

(1) Distribución obtenida deduciendo del total, el no distribuido por Administración y las partidas de ajuste.

(2) Incluye otros Ministerios y Consejerías y Corporaciones Locales.

B4.5. Distribución porcentual del gasto público en educación por naturaleza económica

(conclusión)

	TOTAL (miles de euros)	Gastos corrientes				Gastos de capital	Activos y pasivos financieros
		Total	Personal	Conciertos y subv. a la ens. Privada	Otros		
GASTO EN EDUCACIÓN UNIVERSITARIA							
TOTAL (1)	10.375.280	71,9	54,9	0,0	17,0	22,5	5,6
Total Administraciones educativas	10.358.134	71,8	54,8	0,0	17,0	22,5	5,6
Ministerio de Educación y Ciencia antes de transf.	535.122	43,3	21,2	0,0	22,2	2,2	54,5
Ministerio de Educación y Ciencia	526.540	42,4	21,5	0,0	20,9	2,2	55,4
Andalucía	1.783.055	72,2	56,7	0,0	15,5	24,3	3,5
Aragón	296.847	74,3	59,5	0,0	14,9	25,4	0,2
Asturias	216.369	74,1	58,4	0,0	15,7	23,7	2,1
Balears (Illes)	93.908	73,0	56,7	0,0	16,3	26,8	0,1
Canarias	314.038	82,4	67,4	0,0	15,0	17,2	0,4
Cantabria	119.841	69,8	53,5	0,0	16,3	30,1	0,1
Castilla y León	569.877	84,0	63,8	0,0	20,2	14,6	1,4
Castilla-La Mancha	240.743	81,9	55,6	0,0	26,3	14,1	4,0
Cataluña	1.513.902	76,6	58,6	0,0	18,1	21,5	1,9
Comunidad Valenciana	1.244.120	61,4	45,8	0,0	15,6	31,3	7,3
Extremadura	160.463	69,0	57,1	0,0	12,0	31,0	0,0
Galicia	608.498	67,6	51,8	0,0	15,8	30,3	2,1
Madrid (Comunidad de)	1.779.160	74,0	57,6	0,0	16,4	22,6	3,4
Murcia (Región de)	280.771	68,0	54,2	0,0	13,8	29,0	3,0
Navarra (Comunidad Foral de)	93.795	78,8	51,8	0,0	27,0	21,1	0,1
País Vasco	470.328	84,7	65,9	0,0	18,8	14,4	0,9
Rioja (La)	45.879	80,0	59,7	0,0	20,3	19,9	0,2
Administraciones no Educativas (2)	17.146	91,4	67,6	0,0	23,7	8,6	0,0

B4.6. Gasto público por alumno en enseñanza no universitaria (1)

	Gasto público por alumno público y concertado (en euros)		Gasto público por alumno público (en euros)	
	2007	2008	2007	2008
TOTAL	5.233	5.539	6.213	6.567
Andalucía	4.528	4.797	5.060	5.352
Aragón	5.236	5.504	6.292	6.623
Asturias (Principado de)	6.316	6.537	7.742	7.985
Balears (Illes)	5.306	5.721	6.463	7.027
Canarias	5.161	5.337	5.874	6.081
Cantabria	5.970	6.236	7.568	7.758
Castilla y León	5.673	5.983	6.986	7.332
Castilla-La Mancha	5.693	6.104	6.288	6.749
Cataluña	5.145	5.414	6.411	6.652
Comunitat Valenciana	4.966	5.520	5.801	6.466
Extremadura	5.250	5.673	5.964	6.446
Galicia	6.114	6.514	7.257	7.752
Madrid (Comunidad de)	4.819	4.867	5.993	6.003
Murcia (Región de)	4.785	5.334	5.521	6.198
Navarra (Comunidad Foral de)	6.153	6.807	7.587	8.481
País Vasco	6.786	7.151	9.835	10.388
Rioja (La)	5.702	5.653	7.122	6.969

(1) Gasto público por alumno en enseñanzas no universitarias del sistema educativo, por tanto excluida la formación ocupacional. El alumnado se ha transformado en equivalente a tiempo completo, de acuerdo a la metodología utilizada en la estadística internacional.

B4.7. Distribución porcentual de la participación de las Administraciones en el gasto público en educación

Gasto público total y gasto en educación no universitaria

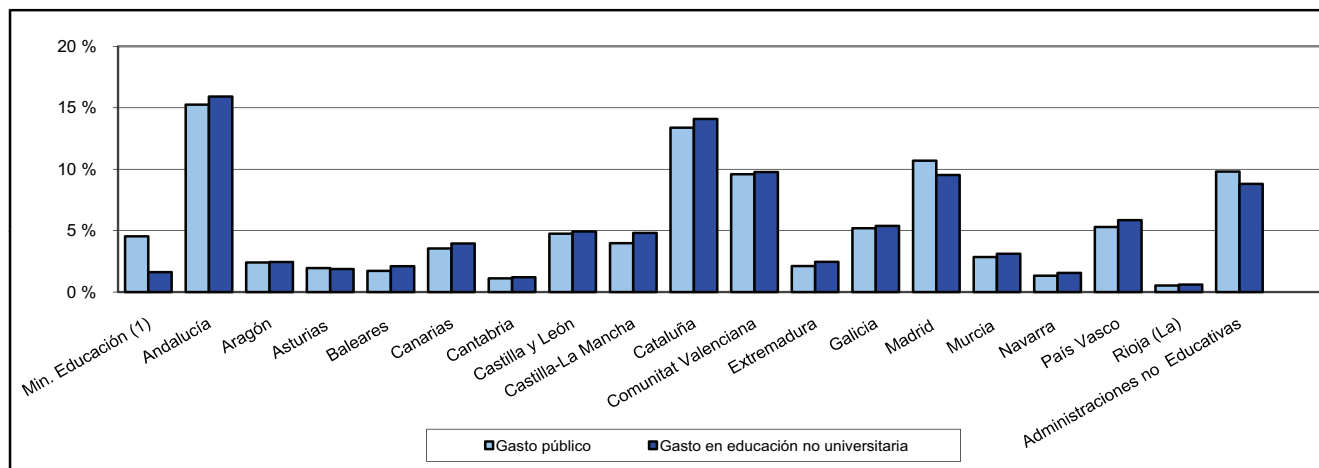

Gasto en educación universitaria

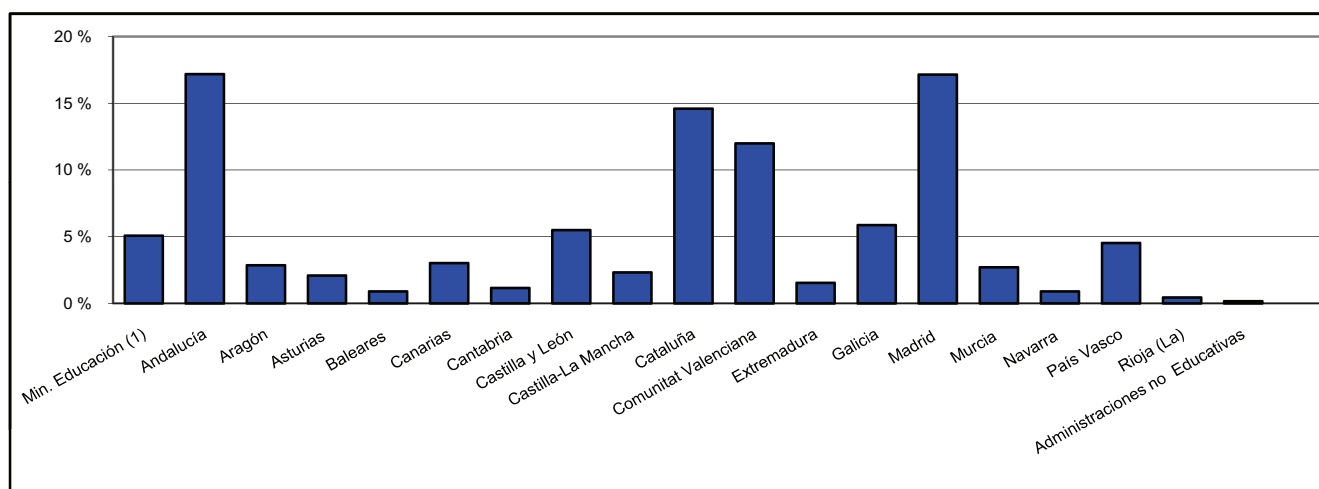

B4.8. Distribución del gasto público en educación no universitaria de las Administraciones educativas, por naturaleza económica

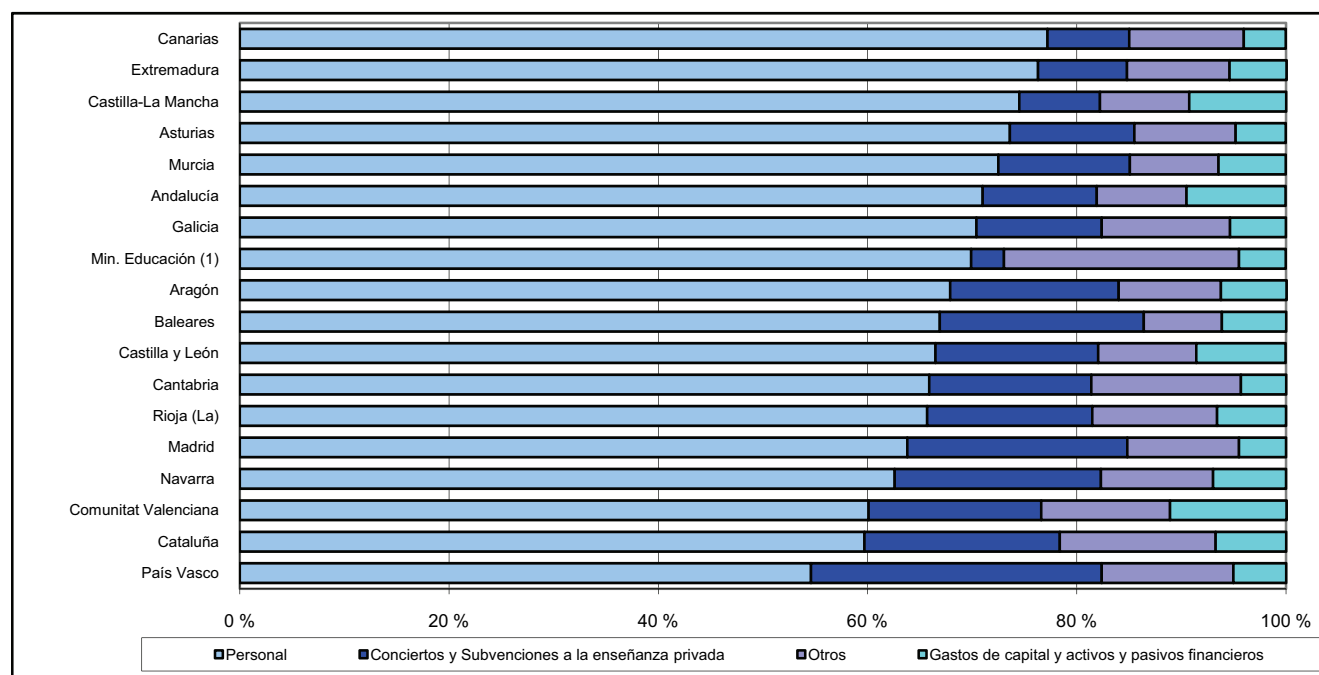

(1) Ministerio de Educación después de transferencias a CCAA.

B5.0. Contenido, notas explicativas y fuentes de información

Se facilita en este capítulo información estadística acerca de las becas y ayudas al estudio concedidas en el curso 2008-09 por el conjunto de las Administraciones Educativas, lo que significa que, además de las becas y ayudas otorgadas en el curso de referencia por el Ministerio de Educación, se incluyen las concedidas por las Consejerías/Departamentos de Educación de las Comunidades Autónomas.

Esta información procede de la *Estadística de Becas y Ayudas al estudio*, en la que se considera:

- Becas o ayudas las transferencias destinadas a estudiantes/hogares, bien directas o canalizadas a través de instituciones educativas, pagos en especie y reducciones de precios o beneficios fiscales, cuya concesión está supeditada al cumplimiento de requisitos socioeconómicos y/o académicos y necesitan de una solicitud previa por parte del interesado.
- Becario o beneficiario al estudiante que recibe una o más becas o ayudas.

Las becas y ayudas al estudio se han clasificado de acuerdo a los siguientes tipos:

- *Enseñanza*. Dirigidas a reducir los gastos determinados por razón de la condición jurídica del centro y destinados a la matriculación y otros servicios de enseñanza.
- *Compensatoria*. Compensan a las familias con rentas más bajas por la no incorporación del estudiante al mercado de trabajo.
- *Transporte*. Las asignadas por este concepto en razón de la distancia entre el domicilio familiar del estudiante y el centro de estudios.
- *Comedor*. Las concedidas para contribuir a los gastos de desayuno y/o comida fuera del domicilio del estudiante.
- *Residencia*. Destinadas a paliar los gastos derivados de la residencia del alumno fuera del domicilio familiar durante el curso escolar.
- *Libros de texto y material didáctico*. Suponen la entrega al alumnado, bien del material directamente, bien del dinero para adquirirlo.
- *Cursos de idiomas extranjeros*, independientemente de que se lleven a cabo en España o en el extranjero.
- *Necesidades educativas específicas*. Incluye todas las ayudas individualizadas (independientemente del tipo: transporte, comedor, etc.) destinadas específicamente al alumnado de educación especial y aquellas que sirven para atender necesidades específicas de apoyo educativo del alumnado de cualquier nivel de enseñanza.
- *Exención de precios públicos y tasas por servicios académicos*. Gratuidad de matrícula de enseñanzas superiores, ligada al cumplimiento de requisitos socioeconómicos y/o académicos.
- *Bonificación de precios por servicios académicos para familias numerosas de tres hijos*. Reducción del precio de la matrícula de enseñanzas superiores en el caso de familias pertenecientes a esta categoría.
- *Movilidad*. Se conceden a estudiantes de enseñanzas superiores que realizan sus estudios en España en una comunidad autónoma distinta a la de su residencia.
- *Intereses de préstamos*. Recogen las subvenciones financiadas por las Administraciones educativas para intereses en el caso de préstamos bancarios a estudiantes de enseñanzas superiores.
- *Complementos a las becas Erasmus*. Representan las aportaciones complementarias de las Administraciones educativas a las becas Erasmus.
- *Colaboración*. Orientadas a favorecer la participación del alumnado universitario en distintos Departamentos Universitarios.
- *Proyecto fin de estudios*. Fundamentalmente dirigidas al alumnado universitario, aunque también existen dirigidas al alumnado de los Ciclos Formativos de Grado Superior.
- *Séneca*. Las correspondientes a esa convocatoria del Ministerio de Educación, que tienen por objeto facilitar los intercambios de estudiantes entre centros universitarios españoles a través de ayudas económicas destinadas a cubrir los gastos de desplazamiento y estancia durante el periodo de estudios en otra Universidad. Se incluyen los complementos a estas becas que conceden las Administraciones educativas de las CC. AA.
- *Movilidad Internacional*. Se otorgan a estudiantes residentes en España que realizan intercambios de estudios con el extranjero, excepto becas Erasmus. Incluye por ejemplo el Programa ISEP (Internacional Student Exchange Program).
- *Excelencia*. Enfocadas a incentivar a estudiantes con aprovechamiento académico excelente.

Además, se ofrece información adicional sobre:

- *Programas de gratuidad de libros de texto* que algunas Administraciones educativas tienen en los niveles obligatorios y que están destinados a todos los alumnos. Precisamente el criterio de universalidad

de los programas hace que con la definición aplicada en la Estadística estas prestaciones no sean consideradas "becas y ayudas". Se adjunta una tabla con esta información (B5.12).

Para el análisis de los resultados que se presentan hay que tener en cuenta que:

- El incremento de beneficiarios e importes asociados a los programas de gratuidad que algunas Administraciones educativas tienen instaurados en los niveles obligatorios así como la incorporación de nuevas comunidades a este tipo de iniciativas, conlleva a veces una disminución de las ayudas de libros y material escolar, lo que no significa un menor esfuerzo económico de las Administraciones Educativas.
- En las Estadísticas de Becas y Ayudas al estudio de los cursos 2005-06 y 2006-07, aplicando las metodologías correspondientes, las *bonificaciones de precios por servicios académicos universitarios para familias numerosas de tres hijos* se presentaban como categoría independiente, no contabilizándose en los totales como "becas y ayudas". Tras la revisión metodológica realizada para el curso 2007-08 se volvieron a incluir como un tipo más de "becas y ayudas" por lo que los totales mencionados han experimentado un aumento en los cursos 2007-08 y 2008-09, que ha de tenerse en cuenta en las comparaciones con cursos anteriores.

Se facilitan las siguientes precisiones técnicas sobre los datos estadísticos de este capítulo:

- Ha cambiado la fuente para el cálculo del porcentaje de alumnos becarios de enseñanza universitaria: hasta el curso anterior se utilizaba la *Estadística de enseñanza universitaria* publicada por el INE pero a partir de éste, se utiliza la *Estadística de estudiantes universitarios* del Ministerio de Educación.

Fuentes de información:

- *Estadística de Becas y Ayudas al estudio. Curso 2008-09.* Oficina de Estadística del Ministerio de Educación.
- *Estadística de Estudiantes Universitarios. Curso 2008-09.* S.G. de Análisis, Estudios y Prospectiva Universitaria del Ministerio de Educación.

B5.1. Becarios de enseñanzas obligatorias, E. Infantil y E. Especial

	TOTAL	E. Infantil	E. Primaria (1)	ESO (1)	E. Especial	Sin especificar enseñanza
NÚMERO DE BECARIOS						
TOTAL	1.630.653	287.508	911.669	424.334	5.527	1.615
Andalucía	256.626	84.382	150.884	19.387	1.762	211
Aragón	5.747	1.760	3.500	284	90	113
Asturias (Principado de)	62.402	51	36.547	25.557	192	55
Balears (Illes)	18.928	380	13.929	4.522	66	31
Canarias	81.606	22.597	45.814	12.232	924	39
Cantabria	5.789	1.004	3.472	1.184	36	93
Castilla y León	236.019	2.966	145.430	87.013	440	170
Castilla-La Mancha	12.905	4.318	7.246	1.120	159	62
Cataluña	120.166	1.099	81.349	37.475	187	56
Comunitat Valenciana	159.216	551	76.052	82.373	92	148
Extremadura	61.474	245	36.760	23.950	465	54
Galicia	2.189	271	1.165	635	99	19
Madrid (Comunidad de)	447.077	141.064	219.125	86.137	315	436
Murcia (Región de)	39.475	2.115	27.310	9.882	113	55
Navarra (Comunidad Foral de)	13.676	224	8.145	5.161	113	33
País Vasco	96.441	24.029	46.790	25.164	447	11
Rioja (La)	3.217	432	2.730	14	18	23
Ceuta	4.660	0	4.541	107	9	3
Melilla	3.040	20	880	2.137	0	3

DISTRIBUCIÓN PORCENTUAL POR ENSEÑANZA

TOTAL	100,0	17,6	55,9	26,0	0,3	0,1
Andalucía	100,0	32,9	58,8	7,6	0,7	0,1
Aragón	100,0	30,6	60,9	4,9	1,6	2,0
Asturias (Principado de)	100,0	0,1	58,6	41,0	0,3	0,1
Balears (Illes)	100,0	2,0	73,6	23,9	0,3	0,2
Canarias	100,0	27,7	56,1	15,0	1,1	0,0
Cantabria	100,0	17,3	60,0	20,5	0,6	1,6
Castilla y León	100,0	1,3	61,6	36,9	0,2	0,1
Castilla-La Mancha	100,0	33,5	56,1	8,7	1,2	0,5
Cataluña	100,0	0,9	67,7	31,2	0,2	0,0
Comunitat Valenciana	100,0	0,3	47,8	51,7	0,1	0,1
Extremadura	100,0	0,4	59,8	39,0	0,8	0,1
Galicia	100,0	12,4	53,2	29,0	4,5	0,9
Madrid (Comunidad de)	100,0	31,6	49,0	19,3	0,1	0,1
Murcia (Región de)	100,0	5,4	69,2	25,0	0,3	0,1
Navarra (Comunidad Foral de)	100,0	1,6	59,6	37,7	0,8	0,2
País Vasco	100,0	24,9	48,5	26,1	0,5	0,0
Rioja (La)	100,0	13,4	84,9	0,4	0,6	0,7
Ceuta	100,0	0,0	97,4	2,3	0,2	0,1
Melilla	100,0	0,7	28,9	70,3	0,0	0,1

DISTRIBUCIÓN PORCENTUAL POR COMUNIDAD AUTÓNOMA

TOTAL	100,0	100,0	100,0	100,0	100,0	100,0
Andalucía	15,7	29,3	16,6	4,6	31,9	13,1
Aragón	0,4	0,6	0,4	0,1	1,6	7,0
Asturias (Principado de)	3,8	0,0	4,0	6,0	3,5	3,4
Balears (Illes)	1,2	0,1	1,5	1,1	1,2	1,9
Canarias	5,0	7,9	5,0	2,9	16,7	2,4
Cantabria	0,4	0,3	0,4	0,3	0,7	5,8
Castilla y León	14,5	1,0	16,0	20,5	8,0	10,5
Castilla-La Mancha	0,8	1,5	0,8	0,3	2,9	3,8
Cataluña	7,4	0,4	8,9	8,8	3,4	3,5
Comunitat Valenciana	9,8	0,2	8,3	19,4	1,7	9,2
Extremadura	3,8	0,1	4,0	5,6	8,4	3,3
Galicia	0,1	0,1	0,1	0,1	1,8	1,2
Madrid (Comunidad de)	27,4	49,1	24,0	20,3	5,7	27,0
Murcia (Región de)	2,4	0,7	3,0	2,3	2,0	3,4
Navarra (Comunidad Foral de)	0,8	0,1	0,9	1,2	2,0	2,0
País Vasco	5,9	8,4	5,1	5,9	8,1	0,7
Rioja (La)	0,2	0,2	0,3	0,0	0,3	1,4
Ceuta	0,3	0,0	0,5	0,0	0,2	0,2
Melilla	0,2	0,0	0,1	0,5	0,0	0,2

(1) El descenso del número de becarios en estos niveles respecto a cursos anteriores se debe al desarrollo de los programas de gratuidad de libros de texto en sustitución de las ayudas a la compra de libros (ver B5.12 y notas explicativas en B5.0). En el curso 2008-09 estos programas han beneficiado a 2.245.118 alumnos, 595.987 más que en el curso 2007-08.

B5.2. Importe de las becas y ayudas concedidas en enseñanzas obligatorias, E. Infantil y E. Especial

	TOTAL	E. Infantil	E. Primaria (1)	ESO (1)	E. Especial	Sin especificar enseñanza
IMPORTE DE LAS BECAS Y AYUDAS (miles de euros)						
TOTAL	386.077,2	95.867,7	205.016,3	72.036,8	3.341,3	9.815,2
Andalucía	76.529,3	22.700,8	44.968,8	7.707,2	1.069,5	82,9
Aragón	2.848,5	710,1	1.751,4	257,7	84,9	44,4
Asturias (Principado de)	7.216,0	34,3	3.743,9	3.373,8	42,4	21,6
Balears (Illes)	5.002,9	326,1	3.846,6	729,3	88,8	12,2
Canarias	14.884,0	721,3	2.832,9	1.828,7	305,1	9.195,9
Cantabria	1.568,6	393,7	961,9	149,2	27,2	36,5
Castilla y León	31.692,5	2.216,4	18.779,6	10.156,1	473,6	66,8
Castilla-La Mancha	10.246,1	3.206,4	5.521,6	1.353,2	140,5	24,4
Cataluña	24.608,7	1.282,1	16.082,6	7.118,5	103,4	22,0
Comunitat Valenciana	45.595,2	601,3	32.911,7	11.927,1	97,0	58,2
Extremadura	9.996,0	166,5	5.948,8	3.593,5	266,0	21,2
Galicia	2.314,8	296,0	1.271,3	665,9	74,1	7,5
Madrid (Comunidad de)	101.580,8	52.375,1	37.585,5	11.279,2	169,6	171,3
Murcia (Región de)	8.507,1	693,6	6.494,3	1.248,0	49,6	21,6
Navarra (Comunidad Foral de)	2.228,7	88,8	1.125,9	900,8	100,3	13,0
País Vasco	39.520,3	9.850,3	19.920,3	9.506,5	238,9	4,3
Rioja (La)	805,6	186,8	588,2	12,4	9,3	9,0
Ceuta	564,8	0,0	552,1	10,7	0,9	1,2
Melilla	367,4	18,2	129,0	219,0	0,0	1,2
DISTRIBUCIÓN PORCENTUAL POR ENSEÑANZA						
TOTAL	100,0	24,8	53,1	18,7	0,9	2,5
Andalucía	100,0	29,7	58,8	10,1	1,4	0,1
Aragón	100,0	24,9	61,5	9,0	3,0	1,6
Asturias (Principado de)	100,0	0,5	51,9	46,8	0,6	0,3
Balears (Illes)	100,0	6,5	76,9	14,6	1,8	0,2
Canarias	100,0	4,8	19,0	12,3	2,0	61,8
Cantabria	100,0	25,1	61,3	9,5	1,7	2,3
Castilla y León	100,0	7,0	59,3	32,0	1,5	0,2
Castilla-La Mancha	100,0	31,3	53,9	13,2	1,4	0,2
Cataluña	100,0	5,2	65,4	28,9	0,4	0,1
Comunitat Valenciana	100,0	1,3	72,2	26,2	0,2	0,1
Extremadura	100,0	1,7	59,5	35,9	2,7	0,2
Galicia	100,0	12,8	54,9	28,8	3,2	0,3
Madrid (Comunidad de)	100,0	51,6	37,0	11,1	0,2	0,2
Murcia (Región de)	100,0	8,2	76,3	14,7	0,6	0,3
Navarra (Comunidad Foral de)	100,0	4,0	50,5	40,4	4,5	0,6
País Vasco	100,0	24,9	50,4	24,1	0,6	0,0
Rioja (La)	100,0	23,2	73,0	1,5	1,1	1,1
Ceuta	100,0	0,0	97,7	1,9	0,2	0,2
Melilla	100,0	5,0	35,1	59,6	0,0	0,3
DISTRIBUCIÓN PORCENTUAL POR COMUNIDAD AUTÓNOMA						
TOTAL	100,0	100,0	100,0	100,0	100,0	100,0
Andalucía	19,8	23,7	21,9	10,7	32,0	0,8
Aragón	0,7	0,7	0,9	0,4	2,5	0,5
Asturias (Principado de)	1,9	0,0	1,8	4,7	1,3	0,2
Balears (Illes)	1,3	0,3	1,9	1,0	2,7	0,1
Canarias	3,9	0,8	1,4	2,5	9,1	93,7
Cantabria	0,4	0,4	0,5	0,2	0,8	0,4
Castilla y León	8,2	2,3	9,2	14,1	14,2	0,7
Castilla-La Mancha	2,7	3,3	2,7	1,9	4,2	0,2
Cataluña	6,4	1,3	7,8	9,9	3,1	0,2
Comunitat Valenciana	11,8	0,6	16,1	16,6	2,9	0,6
Extremadura	2,6	0,2	2,9	5,0	8,0	0,2
Galicia	0,6	0,3	0,6	0,9	2,2	0,1
Madrid (Comunidad de)	26,3	54,6	18,3	15,7	5,1	1,7
Murcia (Región de)	2,2	0,7	3,2	1,7	1,5	0,2
Navarra (Comunidad Foral de)	0,6	0,1	0,5	1,3	3,0	0,1
País Vasco	10,2	10,3	9,7	13,2	7,2	0,0
Rioja (La)	0,2	0,2	0,3	0,0	0,3	0,1
Ceuta	0,1	0,0	0,3	0,0	0,0	0,0
Melilla	0,1	0,0	0,1	0,3	0,0	0,0

(1) En el curso 2008-09 el importe de los programas de gratuidad de libros de texto es de 215.270,8 miles de euros, 62.118,8 miles de euros más que en el curso 2007-08. A pesar del desarrollo de estos programas que sustituyen a las ayudas a la compra de libros (ver B5.12 y notas explicativas en B5.0), se produce también un incremento en los importes destinados a becas y ayudas en estos niveles.

B5.3. Becarios de enseñanzas postobligatorias no universitarias

	TOTAL	Bachillerato	C.F. Grado Medio	C.F. Grado Superior	Programas de Cualific. Profes. Inicial (1)	Otras enseñanzas	Sin especificar enseñanza
NÚMERO DE BECARIOS							
TOTAL	317.325	153.975	67.965	65.088	11.139	19.103	55
Andalucía	110.068	58.087	25.389	18.285	2.857	5.450	0
Aragón	4.248	1.707	840	1.031	237	378	55
Asturias (Principado de)	5.855	3.019	849	1.188	177	622	0
Balears (Illes)	2.315	1.094	402	427	84	308	0
Canarias	23.100	9.403	6.354	5.974	663	706	0
Cantabria	3.940	1.408	1.057	1.202	195	78	0
Castilla y León	16.389	8.603	2.462	2.805	616	1.903	0
Castilla-La Mancha	15.640	8.675	3.410	2.462	421	672	0
Cataluña	16.480	6.439	3.587	5.244	678	532	0
Comunitat Valenciana	29.761	13.591	6.010	6.267	685	3.208	0
Extremadura	11.869	6.797	2.322	2.007	438	305	0
Galicia	29.711	9.482	7.922	9.033	1.898	1.376	0
Madrid (Comunidad de)	18.930	11.943	1.849	3.292	673	1.173	0
Murcia (Región de)	10.114	4.852	2.830	1.387	367	678	0
Navarra (Comunidad Foral de)	3.059	1.350	554	791	190	174	0
País Vasco	12.652	6.289	1.826	3.337	880	320	0
Rioja (La)	1.696	401	124	173	15	983	0
Ceuta	529	309	94	83	43	0	0
Melilla	760	519	84	100	22	35	0
Sin especificar	209	7	0	0	0	202	0

DISTRIBUCIÓN PORCENTUAL POR ENSEÑANZA

TOTAL	100,0	48,5	21,4	20,5	3,5	6,0	0,0
Andalucía	100,0	52,8	23,1	16,6	2,6	5,0	0,0
Aragón	100,0	40,2	19,8	24,3	5,6	8,9	1,3
Asturias (Principado de)	100,0	51,6	14,5	20,3	3,0	10,6	0,0
Balears (Illes)	100,0	47,3	17,4	18,4	3,6	13,3	0,0
Canarias	100,0	40,7	27,5	25,9	2,9	3,1	0,0
Cantabria	100,0	35,7	26,8	30,5	4,9	2,0	0,0
Castilla y León	100,0	52,5	15,0	17,1	3,8	11,6	0,0
Castilla-La Mancha	100,0	55,5	21,8	15,7	2,7	4,3	0,0
Cataluña	100,0	39,1	21,8	31,8	4,1	3,2	0,0
Comunitat Valenciana	100,0	45,7	20,2	21,1	2,3	10,8	0,0
Extremadura	100,0	57,3	19,6	16,9	3,7	2,6	0,0
Galicia	100,0	31,9	26,7	30,4	6,4	4,6	0,0
Madrid (Comunidad de)	100,0	63,1	9,8	17,4	3,6	6,2	0,0
Murcia (Región de)	100,0	48,0	28,0	13,7	3,6	6,7	0,0
Navarra (Comunidad Foral de)	100,0	44,1	18,1	25,9	6,2	5,7	0,0
País Vasco	100,0	49,7	14,4	26,4	7,0	2,5	0,0
Rioja (La)	100,0	23,6	7,3	10,2	0,9	58,0	0,0
Ceuta	100,0	58,4	17,8	15,7	8,1	0,0	0,0
Melilla	100,0	68,3	11,1	13,2	2,9	4,6	0,0
Sin especificar	100,0	3,3	0,0	0,0	0,0	96,7	0,0

DISTRIBUCIÓN PORCENTUAL POR COMUNIDAD AUTÓNOMA

TOTAL	100,0	100,0	100,0	100,0	100,0	100,0	100,0
Andalucía	34,7	37,7	37,4	28,1	25,6	28,5	0,0
Aragón	1,3	1,1	1,2	1,6	2,1	2,0	100,0
Asturias (Principado de)	1,8	2,0	1,2	1,8	1,6	3,3	0,0
Balears (Illes)	0,7	0,7	0,6	0,7	0,8	1,6	0,0
Canarias	7,3	6,1	9,3	9,2	6,0	3,7	0,0
Cantabria	1,2	0,9	1,6	1,8	1,8	0,4	0,0
Castilla y León	5,2	5,6	3,6	4,3	5,5	10,0	0,0
Castilla-La Mancha	4,9	5,6	5,0	3,8	3,8	3,5	0,0
Cataluña	5,2	4,2	5,3	8,1	6,1	2,8	0,0
Comunitat Valenciana	9,4	8,8	8,8	9,6	6,1	16,8	0,0
Extremadura	3,7	4,4	3,4	3,1	3,9	1,6	0,0
Galicia	9,4	6,2	11,7	13,9	17,0	7,2	0,0
Madrid (Comunidad de)	6,0	7,8	2,7	5,1	6,0	6,1	0,0
Murcia (Región de)	3,2	3,2	4,2	2,1	3,3	3,5	0,0
Navarra (Comunidad Foral de)	1,0	0,9	0,8	1,2	1,7	0,9	0,0
País Vasco	4,0	4,1	2,7	5,1	7,9	1,7	0,0
Rioja (La)	0,5	0,3	0,2	0,3	0,1	5,1	0,0
Ceuta	0,2	0,2	0,1	0,1	0,4	0,0	0,0
Melilla	0,2	0,3	0,1	0,2	0,2	0,2	0,0
Sin especificar	0,1	0,0	0,0	0,0	0,0	1,1	0,0

(1) Se incluyen 147 becas de Programas de Garantía Social.

B5.4. Importe de las becas y ayudas concedidas en enseñanzas postobligatorias no universitarias

	TOTAL	Bachillerato	C.F. Grado Medio	C.F. Grado Superior	Programas de Cualific. Profes. Inicial (1)	Otras enseñanzas	Sin especificar enseñanza
IMPORTE DE LAS BECAS Y AYUDAS (miles de euros)							
TOTAL	365.094,8	165.621,4	82.240,9	92.476,3	4.011,4	20.131,0	613,6
Andalucía	130.188,5	61.990,2	31.394,7	30.156,6	1.057,7	5.362,9	226,5
Aragón	5.907,9	1.874,2	1.404,1	1.829,0	93,7	667,2	39,6
Asturias (Principado de)	7.060,7	3.145,4	1.297,9	1.892,1	77,0	635,3	13,0
Balears (Illes)	2.768,5	1.188,5	547,8	563,2	32,5	435,2	1,3
Canarias	24.055,3	11.634,2	5.944,1	5.675,4	212,8	570,6	18,2
Cantabria	3.515,9	1.438,3	827,7	1.128,9	60,4	55,3	5,2
Castilla y León	20.303,0	8.719,2	4.401,2	5.471,2	377,6	1.279,0	54,7
Castilla-La Mancha	19.517,0	9.071,6	4.750,2	4.723,0	182,2	782,2	7,8
Cataluña	21.406,3	7.587,5	5.217,0	7.385,5	376,9	836,7	2,6
Comunitat Valenciana	35.135,5	14.226,8	8.000,5	8.905,6	277,3	3.698,0	27,3
Extremadura	19.046,9	8.665,3	5.077,7	4.718,7	223,9	340,5	20,8
Galicia	29.216,9	11.192,5	6.461,7	9.399,2	304,2	1.837,3	22,1
Madrid (Comunidad de)	21.812,4	12.857,9	2.376,6	4.542,9	276,3	1.637,6	121,1
Murcia (Región de)	11.384,4	5.480,3	2.364,5	2.428,5	104,1	958,8	48,2
Navarra (Comunidad Foral de)	3.291,9	1.375,9	564,1	1.017,2	109,0	224,4	1,3
País Vasco	7.498,5	3.549,7	1.117,9	2.118,8	225,2	486,9	0,0
Rioja (La)	1.177,0	417,7	216,7	264,0	9,4	266,6	2,6
Ceuta	634,9	408,8	126,9	90,8	7,1	0,0	1,3
Melilla	1.121,1	794,6	149,4	165,7	4,3	7,0	0,0
Sin especificar	52,2	2,8	0,0	0,0	0,0	49,4	0,0
DISTRIBUCIÓN PORCENTUAL POR ENSEÑANZA							
TOTAL	100,0	45,4	22,5	25,3	1,1	5,5	0,2
Andalucía	100,0	47,6	24,1	23,2	0,8	4,1	0,2
Aragón	100,0	31,7	23,8	31,0	1,6	11,3	0,7
Asturias (Principado de)	100,0	44,5	18,4	26,8	1,1	9,0	0,2
Balears (Illes)	100,0	42,9	19,8	20,3	1,2	15,7	0,0
Canarias	100,0	48,4	24,7	23,6	0,9	2,4	0,1
Cantabria	100,0	40,9	23,5	32,1	1,7	1,6	0,1
Castilla y León	100,0	42,9	21,7	26,9	1,9	6,3	0,3
Castilla-La Mancha	100,0	46,5	24,3	24,2	0,9	4,0	0,0
Cataluña	100,0	35,4	24,4	34,5	1,8	3,9	0,0
Comunitat Valenciana	100,0	40,5	22,8	25,3	0,8	10,5	0,1
Extremadura	100,0	45,5	26,7	24,8	1,2	1,8	0,1
Galicia	100,0	38,3	22,1	32,2	1,0	6,3	0,1
Madrid (Comunidad de)	100,0	58,9	10,9	20,8	1,3	7,5	0,6
Murcia (Región de)	100,0	48,1	20,8	21,3	0,9	8,4	0,4
Navarra (Comunidad Foral de)	100,0	41,8	17,1	30,9	3,3	6,8	0,0
País Vasco	100,0	47,3	14,9	28,3	3,0	6,5	0,0
Rioja (La)	100,0	35,5	18,4	22,4	0,8	22,7	0,2
Ceuta	100,0	64,4	20,0	14,3	1,1	0,0	0,2
Melilla	100,0	70,9	13,3	14,8	0,4	0,6	0,0
Sin especificar	100,0	5,4	0,0	0,0	0,0	94,6	0,0
DISTRIBUCIÓN PORCENTUAL POR COMUNIDAD AUTÓNOMA							
TOTAL	100,0	100,0	100,0	100,0	100,0	100,0	100,0
Andalucía	35,7	37,4	38,2	32,6	26,4	26,6	36,9
Aragón	1,6	1,1	1,7	2,0	2,3	3,3	6,5
Asturias (Principado de)	1,9	1,9	1,6	2,0	1,9	3,2	2,1
Balears (Illes)	0,8	0,7	0,7	0,6	0,8	2,2	0,2
Canarias	6,6	7,0	7,2	6,1	5,3	2,8	3,0
Cantabria	1,0	0,9	1,0	1,2	1,5	0,3	0,8
Castilla y León	5,6	5,3	5,4	5,9	9,4	6,4	8,9
Castilla-La Mancha	5,3	5,5	5,8	5,1	4,5	3,9	1,3
Cataluña	5,9	4,6	6,3	8,0	9,4	4,2	0,4
Comunitat Valenciana	9,6	8,6	9,7	9,6	6,9	18,4	4,5
Extremadura	5,2	5,2	6,2	5,1	5,6	1,7	3,4
Galicia	8,0	6,8	7,9	10,2	7,6	9,1	3,6
Madrid (Comunidad de)	6,0	7,8	2,9	4,9	6,9	8,1	19,7
Murcia (Región de)	3,1	3,3	2,9	2,6	2,6	4,8	7,8
Navarra (Comunidad Foral de)	0,9	0,8	0,7	1,1	2,7	1,1	0,2
País Vasco	2,1	2,1	1,4	2,3	5,6	2,4	0,0
Rioja (La)	0,3	0,3	0,3	0,3	0,2	1,3	0,4
Ceuta	0,2	0,2	0,2	0,1	0,2	0,0	0,2
Melilla	0,3	0,5	0,2	0,2	0,1	0,0	0,0
Sin especificar	0,0	0,0	0,0	0,0	0,0	0,2	0,0

(1) Se incluyen 70,4 miles de euros correspondientes a 147 becas de Programas de Garantía Social.

B5.5. Porcentaje de alumnos becarios e importe medio por becario en Bachillerato y Formación Profesional

	TOTAL		BACHILLERATO		FORMACIÓN PROFESIONAL (1)	
	% Alumnos becarios	Importe medio becario (euros)	% Alumnos becarios	Importe medio becario (euros)	% Alumnos becarios	Importe medio becario (euros)
TOTAL	26,6	1.185,7	26,1	1.075,6	27,1	1.313,1
Andalucía	47,7	1.214,0	49,4	1.067,2	45,5	1.409,3
Aragón	12,5	1.427,4	11,6	1.098,0	13,5	1.728,0
Asturias (Principado de)	22,5	1.253,1	25,2	1.041,9	19,4	1.566,0
Baleares (Illes)	10,0	1.195,8	9,6	1.086,3	10,6	1.340,2
Canarias	43,8	1.070,1	36,9	1.237,3	51,0	942,5
Cantabria	27,1	925,8	19,9	1.021,5	35,0	866,1
Castilla y León	23,3	1.340,4	25,5	1.013,5	20,4	1.874,4
Castilla-La Mancha	31,3	1.274,8	31,2	1.045,7	31,5	1.613,3
Cataluña	8,9	1.322,2	7,6	1.178,4	10,3	1.427,1
Comunitat Valenciana	22,9	1.203,5	23,9	1.046,8	21,9	1.377,1
Extremadura	41,8	1.659,3	42,4	1.274,9	40,9	2.263,0
Galicia	38,1	1.023,3	26,3	1.180,4	50,8	935,5
Madrid (Comunidad de)	12,5	1.157,7	14,0	1.076,6	10,1	1.346,0
Murcia (Región de)	27,6	1.132,8	24,6	1.129,5	32,0	1.136,6
Navarra (Comunidad Foral de)	19,8	1.097,3	18,4	1.019,2	21,3	1.175,7
País Vasco	21,3	592,6	22,5	564,4	20,0	626,9
Rioja (La)	10,1	1.287,1	12,0	1.041,6	8,3	1.618,6
Ceuta	23,4	1.289,0	30,3	1.323,0	16,7	1.229,7
Melilla	31,8	1.578,6	41,5	1.531,1	19,1	1.712,6

(1) Incluye Ciclos Formativos de FP y de Artes Plásticas y Diseño.

B5.6. Becarios y becas concedidas en enseñanza universitaria, por universidad

	Becarios			Número de becas y ayudas			
	Total becarios	Distribución porcentual	% Alumnos becarios E. universitaria	Total becas	Becas pago directo a alumnos	Exención de precios académicos	Bonificación de precios para familias de 3 hijos
TOTAL	407.189	100,0	28,5	822.169	501.371	237.499	83.299
Universidades públicas	356.935	87,7	28,0	755.702	445.424	226.979	83.299
Alcalá	4.953	1,2	27,4	8.637	4.495	2.908	1.234
Alicante	7.967	2,0	30,2	18.257	10.889	5.687	1.681
Almería	3.651	0,9	31,7	7.834	4.514	2.432	888
Autónoma de Barcelona	8.483	2,1	24,7	18.780	11.902	4.907	1.971
Autónoma de Madrid	6.902	1,7	23,9	12.788	7.376	3.642	1.770
Barcelona	11.644	2,9	21,5	22.060	12.137	6.495	3.428
Burgos	2.526	0,6	32,0	4.465	2.243	1.576	646
Cádiz	7.988	2,0	40,4	18.338	10.855	5.592	1.891
Cantabria	3.541	0,9	33,7	6.968	3.915	2.291	762
Carlos III de Madrid	4.867	1,2	28,7	9.208	5.150	2.833	1.225
Castilla-La Mancha	13.256	3,3	50,3	27.387	17.352	7.620	2.415
Complutense de Madrid	19.715	4,8	25,5	33.362	16.641	9.920	6.801
Córdoba	6.646	1,6	41,7	15.324	9.162	4.349	1.813
Coruña (A)	5.693	1,4	28,6	15.125	10.371	3.916	838
Extremadura	10.388	2,6	45,5	24.131	15.202	6.664	2.265
Girona	2.362	0,6	20,4	4.948	2.860	1.541	547
Granada	18.323	4,5	33,4	43.012	26.663	12.940	3.409
Huelva	3.751	0,9	34,9	9.364	5.798	2.915	651
Illes Balears	3.143	0,8	22,5	6.348	3.675	1.648	1.025
Internacional de Andalucía	15	0,0	23,8	40	25	15	0
Internacional Menéndez Pelayo	22	0,0	8,1	77	55	22	0
Jaén	6.071	1,5	39,3	14.600	8.847	4.300	1.453
Jaume I	3.219	0,8	24,5	6.747	3.938	2.307	502
Laguna (La)	8.292	2,0	37,2	21.263	13.661	6.257	1.345
León	4.223	1,0	35,6	8.694	5.193	2.958	543
Lleida	2.269	0,6	31,3	4.358	2.432	1.327	599
Málaga	9.981	2,5	30,4	25.875	16.534	7.580	1.761
Miguel Hernández de Elche	3.851	0,9	35,7	8.083	4.613	2.599	871
Murcia	9.055	2,2	32,2	20.215	12.215	6.045	1.955
Oviedo	6.037	1,5	23,9	12.709	7.342	4.179	1.188
Pablo de Olavide	3.424	0,8	40,8	7.617	4.488	2.121	1.008
País Vasco	11.113	2,7	25,8	23.755	13.944	7.578	2.233
Palmas de Gran Canaria (Las)	8.220	2,0	38,6	20.210	13.161	5.845	1.204
Politécnica de Cartagena	1.936	0,5	32,3	3.812	2.125	1.071	616
Politécnica de Catalunya	6.163	1,5	20,3	10.255	5.907	2.459	1.889
Politécnica de Madrid	7.894	1,9	21,7	11.955	5.600	3.125	3.230
Politécnica de Valencia	9.558	2,3	28,1	21.163	13.113	6.219	1.831
Pompeu Fabra	2.831	0,7	31,2	5.116	3.141	1.382	593
Pública de Navarra	2.883	0,7	37,7	4.514	2.693	1.245	576
Rey Juan Carlos	6.136	1,5	25,4	11.797	6.165	4.045	1.587
Rioja (La)	1.269	0,3	21,6	2.367	1.288	750	329
Rovira i Virgili	3.142	0,8	26,1	6.381	3.595	1.986	800
Salamanca	10.212	2,5	39,1	20.505	11.668	6.785	2.052
Santiago de Compostela	9.903	2,4	36,7	24.217	15.616	6.857	1.744
Sevilla	20.486	5,0	35,1	43.763	24.563	12.399	6.801
UNED	15.098	3,7	10,0	30.932	15.885	10.775	4.272
Valencia (Estudi General)	14.124	3,5	30,1	29.916	17.511	9.791	2.614
Valladolid	8.881	2,2	35,2	17.569	10.331	6.050	1.188
Vigo	7.024	1,7	33,9	17.445	11.684	4.983	778
Zaragoza	7.804	1,9	25,5	13.416	6.891	4.048	2.477
Universidades privadas	14.284	3,5	9,3	29.715	19.538	10.177	0
Abat Oliba CEU	40	0,0	2,3	94	66	28	0
Alfonso X El Sabio	683	0,2	7,6	1.235	722	513	0
Antonio de Nebrija	122	0,0	8,7	215	138	77	0
Camilo José Cela	182	0,0	6,9	419	267	152	0
Cardenal Herrera CEU	659	0,2	10,9	1.514	975	539	0
Católica de Valencia S. Vicente Mártir	1.952	0,5	27,8	5.024	3.138	1.886	0
Católica San Antonio de Murcia	817	0,2	15,3	1.766	1.171	595	0
Católica Sta. Teresa de Jesús de Ávila	101	0,0	17,8	178	112	66	0
Deusto	1.387	0,3	18,3	3.146	2.123	1.023	0
Europea de Madrid	571	0,1	6,2	1.150	744	406	0
Europea Miguel de Cervantes	259	0,1	20,3	496	299	197	0
Francisco de Vitoria	264	0,1	9,7	559	362	197	0
IE Universidad (S.E.K.)	161	0,0	10,9	310	195	115	0
Internacional de Catalunya	369	0,1	10,7	840	533	307	0
Mondragon Unibertsitatea	502	0,1	20,4	1.295	888	407	0
Navarra	1.723	0,4	19,8	2.808	1.990	818	0
Oberta de Catalunya	320	0,1	0,7	564	252	312	0
Pontificia Comillas	841	0,2	11,3	1.255	960	295	0
Pontificia de Salamanca	838	0,2	18,6	1.727	1.081	646	0
Ramon Llull	946	0,2	6,6	1.811	1.321	490	0
San Jorge	146	0,0	19,9	291	196	95	0
San Pablo CEU	448	0,1	5,4	698	507	191	0
Vic	953	0,2	20,2	2.320	1.498	822	0
Sin especificar universidad	35.970	8,8	-	36.752	36.409	343	0

B5.7. Importe de las becas y ayudas concedidas en enseñanza universitaria, por universidad

	Importe total (miles de euros)	Distribución porcentual			Distribución porcentual del importe total por universidad
		Becas pago directo a alumnos	Exención de precios académicos	Bonificación de precios para familias de 3 hijos	
TOTAL	871.665,6	74,2	22,1	3,6	100,0
Universidades públicas	786.235,6	72,6	23,3	4,0	90,2
Alcalá	10.057,5	66,4	28,6	5,0	1,2
Alicante	16.813,1	73,1	24,1	2,8	1,9
Almería	8.336,0	73,0	23,7	3,3	1,0
Autónoma de Barcelona	16.351,8	68,1	26,3	5,6	1,9
Autónoma de Madrid	13.911,4	69,0	24,9	6,1	1,6
Barcelona	20.829,9	66,2	27,7	6,2	2,4
Burgos	5.120,9	66,1	28,9	5,0	0,6
Cádiz	16.597,1	69,9	26,6	3,4	1,9
Cantabria	6.270,1	68,2	26,5	5,3	0,7
Carlos III de Madrid	9.974,7	68,7	25,9	5,4	1,1
Castilla-La Mancha	34.593,9	80,1	17,7	2,2	4,0
Complutense de Madrid	37.471,9	70,3	22,7	7,0	4,3
Córdoba	16.190,9	75,7	19,9	4,4	1,9
Coruña (A)	14.917,5	76,0	21,6	2,4	1,7
Extremadura	28.998,7	77,8	19,8	2,4	3,3
Girona	4.676,8	65,5	29,3	5,1	0,5
Granada	55.464,7	78,6	18,7	2,7	6,4
Huelva	10.406,3	75,0	22,4	2,6	1,2
Illes Balears	5.261,6	67,4	26,6	6,0	0,6
Internacional de Andalucía	44,7	36,4	63,6	0,0	0,0
Internacional Menéndez Pelayo	104,0	65,3	34,7	0,0	0,0
Jaén	16.538,8	75,8	21,1	3,1	1,9
Jaume I	6.380,9	69,5	28,2	2,3	0,7
Laguna (La)	21.023,3	75,7	22,4	1,9	2,4
León	10.858,8	73,4	23,9	2,7	1,2
Lleida	4.771,4	70,9	24,5	4,6	0,5
Málaga	25.954,0	73,5	23,7	2,9	3,0
Miguel Hernández de Elche	8.065,8	74,1	21,5	4,4	0,9
Murcia	21.595,6	72,7	23,2	4,1	2,5
Oviedo	12.383,9	69,6	26,5	3,9	1,4
Pablo de Olavide	7.426,0	74,1	21,8	4,0	0,9
País Vasco	21.148,8	65,7	29,8	4,5	2,4
Palmas de Gran Canaria (Las)	17.659,1	74,2	23,1	2,7	2,0
Politécnica de Cartagena	4.110,1	68,3	25,8	5,9	0,5
Politécnica de Catalunya	10.833,5	67,6	23,9	8,4	1,2
Politécnica de Madrid	15.283,6	67,2	22,0	10,7	1,8
Politécnica de Valencia	21.683,3	72,2	24,5	3,2	2,5
Pompeu Fabra	4.809,1	70,8	23,5	5,7	0,6
Pública de Navarra	5.147,9	68,3	25,3	6,4	0,6
Rey Juan Carlos	10.800,3	61,8	31,5	6,7	1,2
Rioja (La)	2.427,4	67,9	27,0	5,1	0,3
Rovira i Virgili	6.564,5	68,0	27,2	4,8	0,8
Salamanca	27.815,8	76,9	20,6	2,5	3,2
Santiago de Compostela	27.434,7	80,1	17,5	2,4	3,1
Sevilla	48.798,9	74,0	21,4	4,7	5,6
UNED	11.623,2	42,1	50,2	7,7	1,3
Valencia (Estudi General)	28.971,2	74,9	22,0	3,1	3,3
Valladolid	21.394,2	72,6	24,7	2,8	2,5
Vigo	16.469,2	76,5	21,7	1,8	1,9
Zaragoza	15.868,5	69,6	24,9	5,5	1,8
Universidades privadas	34.802,2	74,0	26,0	0,0	4,0
Abat Oliba CEU	93,7	76,8	23,2	0,0	0,0
Alfonso X El Sabio	2.205,7	73,3	26,7	0,0	0,3
Antonio de Nebrija	451,1	80,2	19,8	0,0	0,1
Camilo José Cela	508,7	73,7	26,3	0,0	0,1
Cardenal Herrera CEU	1.445,6	72,8	27,2	0,0	0,2
Católica de Valencia S. Vicente Mártir	3.953,2	65,8	34,2	0,0	0,5
Católica San Antonio de Murcia	2.190,3	72,2	27,8	0,0	0,3
Católica Sta. Teresa de Jesús de Ávila	203,5	70,4	29,6	0,0	0,0
Deusto	2.403,0	67,1	32,9	0,0	0,3
Europea de Madrid	1.667,8	73,8	26,2	0,0	0,2
Europea Miguel de Cervantes	630,4	71,7	28,3	0,0	0,1
Francisco de Vitoria	890,8	76,8	23,2	0,0	0,1
IE Universidad (S.E.K.)	489,2	78,2	21,8	0,0	0,1
Internacional de Catalunya	834,8	64,1	35,9	0,0	0,1
Mondragon Unibertsitatea	1.247,6	73,0	27,0	0,0	0,1
Navarra	5.144,3	82,2	17,8	0,0	0,6
Oberta de Catalunya	290,5	36,2	63,8	0,0	0,0
Pontificia Comillas	2.146,6	85,9	14,1	0,0	0,2
Pontificia de Salamanca	2.303,2	78,7	21,3	0,0	0,3
Ramon Llull	1.777,1	73,0	27,0	0,0	0,2
San Jorge	337,2	65,7	34,3	0,0	0,0
San Pablo CEU	1.198,0	83,7	16,3	0,0	0,1
Vic	2.390,1	68,5	31,5	0,0	0,3
Sin especificar universidad	50.627,8	99,3	0,7	0,0	5,8

B5.8. Porcentaje de becarios que reciben cada clase de ayuda en las enseñanzas postobligatorias

	Bachillerato	C.F. Grado Medio (1)	C.F. Grado Superior	Programas de Cualific. Profes. Inicial (2)	Otras enseñanzas (3)	Sin especificar	E. universitaria
Número de becarios	153.975	67.965	65.088	11.139	19.103	55	407.189
% de becarios que reciben cada clase de ayuda							
Enseñanza	9,3	4,9	10,3	0,6	6,8	0,0	0,1
Compensatoria	30,3	28,4	26,8	0,0	12,2	0,0	13,4
Transporte	18,5	55,7	45,9	41,6	30,6	100,0	22,8
Comedor	0,1	0,0	0,0	0,3	0,0	0,0	0,1
Residencia	1,0	7,3	11,4	0,9	5,7	0,0	15,7
Libros y material	83,1	67,4	75,9	61,8	77,8	0,0	44,1
Idioma extranjero	7,4	0,2	1,6	0,0	2,9	0,0	9,1
Necesidades educativas específicas	0,4	0,6	0,1	21,7	0,0	0,0	-
Exención de precios académicos	-	-	-	-	9,5	0,0	58,3
Bonificación familias de 3 hijos	-	-	-	-	1,6	0,0	20,5
Movilidad	-	-	0,0	-	4,0	0,0	6,4
Complemento a Erasmus	-	-	3,1	-	1,2	0,0	8,6
Becas de colaboración	-	-	-	-	-	-	0,9
Proyecto fin de estudios	-	-	0,1	-	0,7	0,0	0,2
Programa Séneca	-	-	-	-	-	-	0,6
Movilidad internacional	0,0	0,0	0,0	-	0,0	0,0	0,1
Prácticas en el extranjero	0,1	0,6	1,3	-	0,2	0,0	0,2
Excelencia	0,0	0,0	0,0	-	0,1	0,0	0,5
Sin especificar	1,0	1,5	0,6	1,8	0,7	0,0	0,4

(1) Dentro de Bachillerato puede haberse incluido alguna beca de "idioma extranjero" para Ciclos Formativos de Grado Medio.

(2) Incluye Programas de Garantía Social.

(3) Incluye EE. Artísticas, Escuela Oficial de Idiomas y Educación de Adultos.

B5.9. Importe de las becas y ayudas en enseñanzas obligatorias, E. Infantil y E. Especial por administración educativa financiadora y tipo de ayuda (miles de euros) (1)

	TOTAL	Enseñanza	Transporte	Comedor	Residencia
TOTAL	386.077,2	33.668,5	788,5	170.419,3	5.702,0
Ministerio de Educación	88.244,2	0,0	0,0	0,0	0,0
Andalucía	68.485,7	0,0	0,0	49.279,5	4.487,6
Aragón	1.914,4	0,0	69,8	1.615,8	0,0
Asturias (Principado de)	5.353,6	0,0	0,0	0,0	0,0
Balears (Illes)	1.796,5	0,0	303,4	1.491,7	0,0
Canarias	9.430,1	0,0	0,0	7.975,7	1.214,4
Cantabria	1.051,6	0,0	0,0	1.051,3	0,0
Castilla y León	22.666,7	0,0	96,5	6.990,0	0,0
Castilla-La Mancha	9.311,2	0,0	56,5	8.330,3	0,0
Cataluña	173,8	0,0	0,0	0,0	0,0
Comunitat Valenciana	39.604,3	0,0	0,0	27.782,8	0,0
Extremadura	4.897,8	0,0	82,2	40,1	0,0
Galicia	0,0	0,0	0,0	0,0	0,0
Madrid (Comunidad de)	89.098,8	33.668,5	78,2	33.449,5	0,0
Murcia (Región de)	3.270,9	0,0	0,0	2.986,9	0,0
Navarra (Comunidad Foral de)	774,4	0,0	100,0	0,0	0,0
País Vasco	39.516,0	0,0	0,0	28.940,2	0,0
Rioja (La)	487,4	0,0	1,9	485,5	0,0

	Libros y material	Idioma extranjero	Necesidades educativas específicas	Otras becas (2)
TOTAL	111.763,1	4.670,6	46.552,9	12.512,3
Ministerio de Educación	42.641,9	625,2	44.977,2	0,0
Andalucía	0,0	1.671,2	688,6	12.358,8
Aragón	47,6	155,3	25,9	0,0
Asturias (Principado de)	5.339,4	0,0	14,2	0,0
Balears (Illes)	0,0	0,0	1,4	0,0
Canarias	0,0	240,0	0,0	0,0
Cantabria	0,0	0,0	0,3	0,0
Castilla y León	15.246,6	0,0	333,7	0,0
Castilla-La Mancha	0,0	924,3	0,0	0,0
Cataluña	0,0	173,8	0,0	0,0
Comunitat Valenciana	11.821,5	0,0	0,0	0,0
Extremadura	4.469,1	0,0	153,0	153,5
Galicia	0,0	0,0	0,0	0,0
Madrid (Comunidad de)	21.902,6	0,0	0,0	0,0
Murcia (Región de)	284,0	0,0	0,0	0,0
Navarra (Comunidad Foral de)	395,5	159,0	119,9	0,0
País Vasco	9.615,0	721,9	238,9	0,0
Rioja (La)	0,0	0,0	0,0	0,0

(1) En el curso 2008-09 el importe de los programas de gratuidad de libros de texto es de 215.270,8 miles de euros, 62.118,8 miles de euros más que en el curso 2007-08, lo que explica que el importe destinado a becas para libros sea ligeramente inferior al del curso 2007-08 (116.411,7 miles de euros).

(2) Incluye importes de actividades extraescolares, aula matinal y acceso a las TIC.

B5.10. Importe de las becas y ayudas en enseñanzas postobligatorias no universitarias por administración educativa financiadora y tipo de ayuda (miles de euros)

	TOTAL	Enseñanza	Compensatoria	Transporte	Comedor	Residencia	Libros y material	Idioma extranjero
TOTAL	365.094,8	10.157,6	179.498,5	41.077,3	14,5	38.587,2	49.704,8	20.635,8
Ministerio de Educación	330.068,7	8.796,4	178.211,4	23.972,6	0,0	35.776,1	47.337,6	13.900,2
Andalucía	18.171,6	0,0	0,0	10.869,8	14,5	2.220,4	0,0	4.066,2
Aragón	596,2	0,0	0,0	383,7	0,0	0,0	7,4	205,0
Asturias (Principado de)	163,1	0,0	0,0	0,0	0,0	0,0	0,0	30,5
Baleares (Illes)	20,1	0,0	0,0	0,0	0,0	0,0	0,0	0,0
Canarias	870,0	0,0	0,0	570,0	0,0	0,0	0,0	240,0
Cantabria	288,1	0,0	0,0	233,9	0,0	0,0	0,0	0,0
Castilla y León	647,8	0,0	0,0	239,1	0,0	235,5	0,0	0,0
Castilla-La Mancha	1.412,8	0,0	0,0	576,7	0,0	95,5	0,0	740,5
Cataluña	949,5	0,0	0,0	18,4	0,0	46,9	0,0	0,0
Comunitat Valenciana	2,6	0,0	0,0	0,0	0,0	0,0	0,0	0,0
Extremadura	258,5	0,0	0,0	146,0	0,0	49,1	0,0	0,0
Galicia	2.616,9	0,0	0,0	2.475,0	0,0	0,0	0,0	0,0
Madrid (Comunidad de)	173,8	0,0	0,0	1,9	0,0	0,0	0,0	0,0
Murcia (Región de)	519,4	0,0	0,0	501,3	0,0	0,0	0,0	0,0
Navarra (Comunidad Foral de)	1.210,1	0,0	0,0	61,2	0,0	0,0	0,0	692,0
País Vasco	7.046,3	1.361,2	1.287,1	1.026,7	0,0	163,6	2.359,8	761,5
Rioja (La)	79,5	0,0	0,0	1,1	0,0	0,0	0,0	0,0

	Necesidades educativas específicas	Exención precios (1)	Movilidad	Complemento a Erasmus	Proyecto fin de estudios	Prácticas en el extranjero	Exce-lencia	Otras becas y sin especificar tipo (2)
TOTAL	1.395,6	387,8	2.823,5	1.302,8	109,3	1.804,8	89,8	17.505,5
Ministerio de Educación	1.324,9	0,0	2.811,0	1.157,3	109,3	0,0	0,0	16.672,0
Andalucía	0,0	0,0	0,0	0,0	0,0	930,8	0,0	69,9
Aragón	0,0	0,0	0,0	0,0	0,0	0,0	0,0	0,0
Asturias (Principado de)	0,0	132,6	0,0	0,0	0,0	0,0	0,0	0,0
Baleares (Illes)	0,0	0,0	0,0	0,0	0,0	0,0	20,1	0,0
Canarias	0,0	0,0	0,0	36,0	0,0	24,0	0,0	0,0
Cantabria	0,0	0,0	0,0	54,2	0,0	0,0	0,0	0,0
Castilla y León	0,0	102,1	0,0	11,2	0,0	0,0	60,0	0,0
Castilla-La Mancha	0,0	0,0	0,0	0,0	0,0	0,0	0,0	0,0
Cataluña	0,0	0,0	0,0	34,2	0,0	850,0	0,0	0,0
Comunitat Valenciana	0,0	0,0	0,0	2,6	0,0	0,0	0,0	0,0
Extremadura	63,5	0,0	0,0	0,0	0,0	0,0	0,0	0,0
Galicia	0,0	0,0	0,0	0,0	0,0	0,0	0,0	141,9
Madrid (Comunidad de)	0,0	0,0	0,0	0,0	0,0	0,0	0,0	172,0
Murcia (Región de)	0,0	0,0	2,6	5,7	0,0	0,0	9,8	0,0
Navarra (Comunidad Foral de)	7,3	0,0	0,0	0,0	0,0	0,0	0,0	449,7
País Vasco	0,0	84,6	0,0	1,6	0,0	0,0	0,0	0,0
Rioja (La)	0,0	68,6	9,9	0,0	0,0	0,0	0,0	0,0

(1) Incluye 14,8 miles de euros de "bonificación de precios por servicios académicos para familias numerosas de tres hijos".

(2) "Otras becas" incluye importes de aula matinal, actividades extraescolares e incentivo para iniciar estudios en familias profesionales no vocacionales y en el caso del Ministerio se refiere a suplemento de ciudades.

B5.11. Importe de las becas y ayudas universitarias por administración educativa financiadora y tipo de ayuda (miles de euros)

	TOTAL	Compen- satoria	Trans- porte	Resi- dencia	Libros y material	Idioma extranjero	Exención precios (1)	Movilidad
TOTAL	871.665,6	136.393,5	42.572,5	170.724,3	43.478,2	50.556,5	224.484,7	101.433,4
Ministerio de Educación	803.221,7	132.508,8	38.045,5	153.202,3	40.386,1	49.645,5	211.059,2	100.689,4
Andalucía	0,0	0,0	0,0	0,0	0,0	0,0	0,0	0,0
Aragón	627,0	0,0	0,0	0,0	0,0	0,0	0,0	0,0
Asturias (Principado de)	198,2	0,0	0,0	0,0	0,0	120,7	0,0	0,0
Balears (Illes) (2)	1.014,6	0,0	837,0	0,0	0,0	0,0	0,0	0,0
Canarias (2)	10.153,9	2.395,0	1.508,1	2.119,2	545,5	0,0	2.324,9	0,0
Cantabria	333,5	0,0	0,0	0,0	0,0	0,0	25,5	0,0
Castilla y León	4.565,3	0,0	0,0	1.816,9	0,0	0,0	1.150,3	0,0
Castilla-La Mancha	7.269,1	0,0	0,0	6.149,7	0,0	178,1	53,3	0,0
Cataluña	2.477,2	0,0	0,0	410,0	0,0	0,0	0,0	0,0
Comunitat Valenciana	2.111,2	0,0	0,0	0,0	0,0	0,0	1.639,8	0,0
Extremadura	700,5	0,0	166,2	58,6	0,0	0,0	89,5	0,0
Galicia	2.278,8	247,2	0,0	20,0	0,0	110,0	13,0	63,0
Madrid (Comunidad de)	8.910,0	0,0	0,0	0,0	0,0	0,0	0,0	0,0
Murcia (Región de)	1.101,9	0,0	0,0	0,0	0,0	0,0	120,0	92,4
Navarra (Comunidad Foral de) (2)	3.334,2	0,0	103,7	0,0	0,0	0,0	0,0	0,0
País Vasco	22.665,2	1.242,5	1.912,0	6.947,6	2.546,5	502,2	8.009,4	0,0
Rioja (La)	703,4	0,0	0,0	0,0	0,0	0,0	0,0	588,6

	Comple- mento Erasmus	Colabo- ración	Proyecto fin estudios	Programa Séneca	Movilidad internac.	Prácticas en el extranjero	Exce- lencia	Otras becas y sin especificar tipo (3)
TOTAL	65.843,8	9.639,3	473,1	8.411,4	721,1	5.660,7	7.971,5	3.301,6
Ministerio de Educación	54.592,8	8.820,9	385,9	8.401,3	0,0	5.484,2	0,0	0,0
Andalucía	0,0	0,0	0,0	0,0	0,0	0,0	0,0	0,0
Aragón	627,0	0,0	0,0	0,0	0,0	0,0	0,0	0,0
Asturias (Principado de)	77,5	0,0	0,0	0,0	0,0	0,0	0,0	0,0
Balears (Illes) (2)	177,6	0,0	0,0	0,0	0,0	0,0	0,0	0,0
Canarias (2)	986,0	0,0	20,3	0,0	0,0	0,0	255,0	0,0
Cantabria	185,3	31,5	0,0	0,0	35,3	4,4	0,0	51,6
Castilla y León	1.285,9	0,0	27,2	0,0	285,0	0,0	0,0	0,0
Castilla-La Mancha	338,0	0,0	0,0	0,0	28,6	0,0	521,5	0,0
Cataluña	1.681,6	0,0	0,0	0,0	287,2	0,0	0,0	98,4
Comunitat Valenciana	471,4	0,0	0,0	0,0	0,0	0,0	0,0	0,0
Extremadura	240,0	45,5	0,0	0,0	0,0	0,0	0,0	100,7
Galicia	1.100,0	126,0	0,0	0,0	0,0	0,0	457,0	142,6
Madrid (Comunidad de)	2.006,8	0,0	0,0	0,0	0,0	172,1	6.700,5	30,6
Murcia (Región de)	780,3	0,0	0,0	0,0	69,8	0,0	37,5	1,9
Navarra (Comunidad Foral de) (2)	344,6	0,0	0,0	10,1	0,0	0,0	0,0	2.875,7
País Vasco	849,8	615,4	39,7	0,0	0,0	0,0	0,0	0,0
Rioja (La)	99,4	0,0	0,0	0,0	15,4	0,0	0,0	0,0

(1) Incluye 31.650,9 miles de euros de "bonificación de precios por servicios académicos para familias numerosas de tres hijos" financiados por el Ministerio de Educación.

(2) "Complemento a Erasmus" incluye importes de becas de otros programas de movilidad internacional.

(3) "Otras becas" incluye importes de "enseñanza", "comedor", asistencia a congresos, prácticas en España, a emigrantes, por discapacidad...

B5.12. Beneficiarios e importes de programas de gratuidad de libros, por comunidad autónoma y provincia (1)

	Importe (miles de euros)	Beneficiarios (2)			
		Total	E. Primaria	ESO	E. Especial
TOTAL	215.270,8	2.245.118	1.453.356	780.706	11.056
Andalucía	94.650,2	897.357	519.907	372.631	4.819
Almería	7.785,7	74.108	43.496	30.091	521
Cádiz	14.414,3	136.653	79.816	56.087	750
Córdoba	9.227,3	87.564	49.983	37.134	447
Granada	10.471,9	99.870	57.379	41.743	748
Huelva	5.917,9	56.482	32.838	23.488	156
Jaén	8.145,9	77.363	43.084	33.990	289
Málaga	16.880,3	158.998	93.270	64.918	810
Sevilla	21.806,8	206.319	120.041	85.180	1.098
Aragón	12.254,5	117.142	69.914	46.563	665
Huesca	2.071,5	20.004	12.071	7.854	79
Teruel	1.473,1	13.120	7.564	5.475	81
Zaragoza	8.709,9	84.018	50.279	33.234	505
Canarias	9.585,0	137.154	100.221	36.933	0
Las Palmas	5.514,4	78.488	57.278	21.210	0
Santa Cruz de Tenerife	4.070,6	58.666	42.943	15.723	0
Cantabria	4.418,3	37.217	23.286	13.931	0
Castilla-La Mancha	23.163,2	217.844	127.775	88.969	1.100
Albacete	4.614,7	43.345	25.170	17.954	221
Ciudad Real	5.937,7	55.748	31.672	23.694	382
Cuenca	2.181,4	20.692	12.160	8.485	47
Guadalajara	2.613,5	24.676	14.967	9.629	80
Toledo	7.815,7	73.383	43.806	29.207	370
Cataluña	6.994,3	279.773	193.665	86.108	0
Barcelona	6.001,9	240.077	166.507	73.570	0
Girona	412,4	16.497	12.011	4.486	0
Lleida	458,6	18.342	12.816	5.526	0
Tarragona	121,4	4.857	2.331	2.526	0
Comunitat Valenciana	22.949,0	184.461	181.219	0	3.242
Alicante	8.490,9	68.253	67.132	0	1.121
Castellón	2.734,2	21.977	21.620	0	357
Valencia	11.723,9	94.231	92.467	0	1.764
Galicia	23.631,8	214.632	123.906	89.496	1.230
A Coruña	9.414,6	85.507	49.363	35.654	490
Lugo	2.560,8	23.258	13.427	9.698	133
Ourense	2.511,9	22.814	13.170	9.513	131
Pontevedra	9.144,4	83.053	47.946	34.631	476
Murcia (Región de)	9.341,9	78.283	48.011	30.272	0
Navarra (Comunidad Foral de)	2.776,2	17.163	12.233	4.930	0
País Vasco	3.253,1	39.140	39.140	0	0
Álava	537,2	5.773	5.773	0	0
Guipúzcoa	1.060,5	13.685	13.685	0	0
Vizcaya	1.655,4	19.682	19.682	0	0
Rioja (La)	2.253,5	24.952	14.079	10.873	0

GRATUIDAD DE LIBROS: Se consideran dentro de este concepto los sistemas de financiación de libros y material escolar o de préstamo de libros de texto en los niveles obligatorios, cuando todo el alumnado pueda acceder a ellos sin ningún tipo de requisito.

(1) Se presenta información adicional sobre programas de gratuidad de libros no estando contabilizada esta información en las tablas anteriores.

(2) Se consideran todos los alumnos que se benefician del programa, no sólo los beneficiarios de libros repuestos en el curso de referencia.

B5.13. Porcentaje de alumnos becarios en Bachillerato y Formación Profesional, por administración educativa financiadora

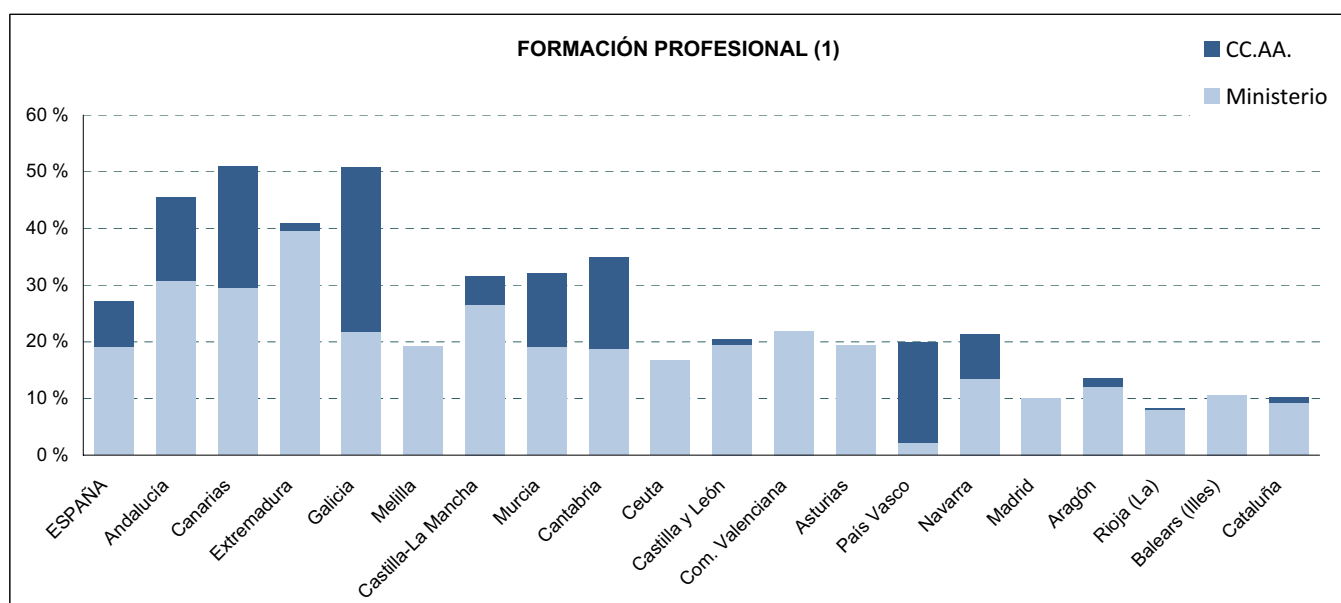
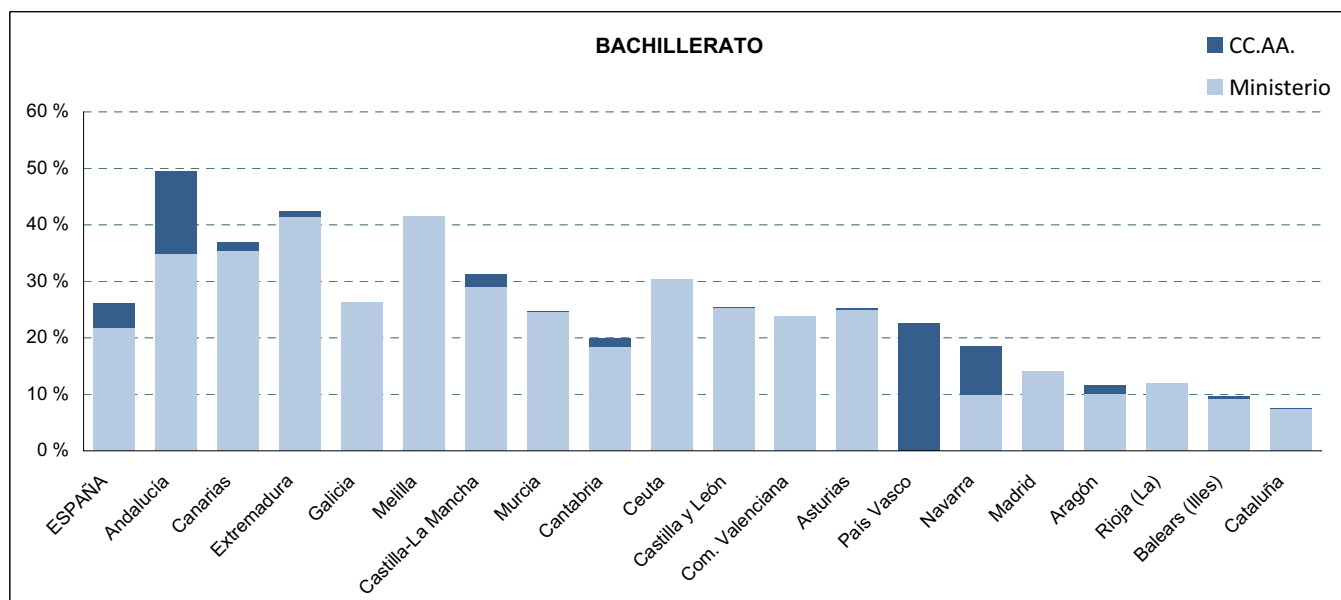
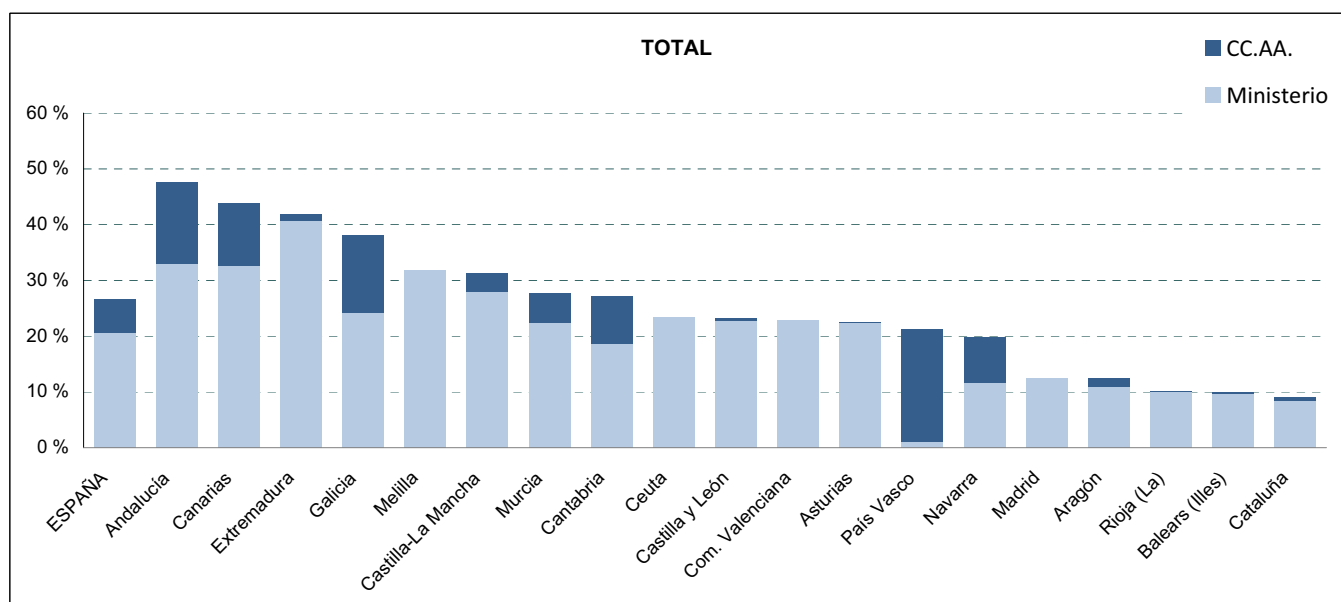

(1) Incluye Ciclos Formativos de FP y Artes Plásticas y Diseño.

B5.14. Porcentaje de alumnos becarios en las universidades públicas, por administración educativa financiadora

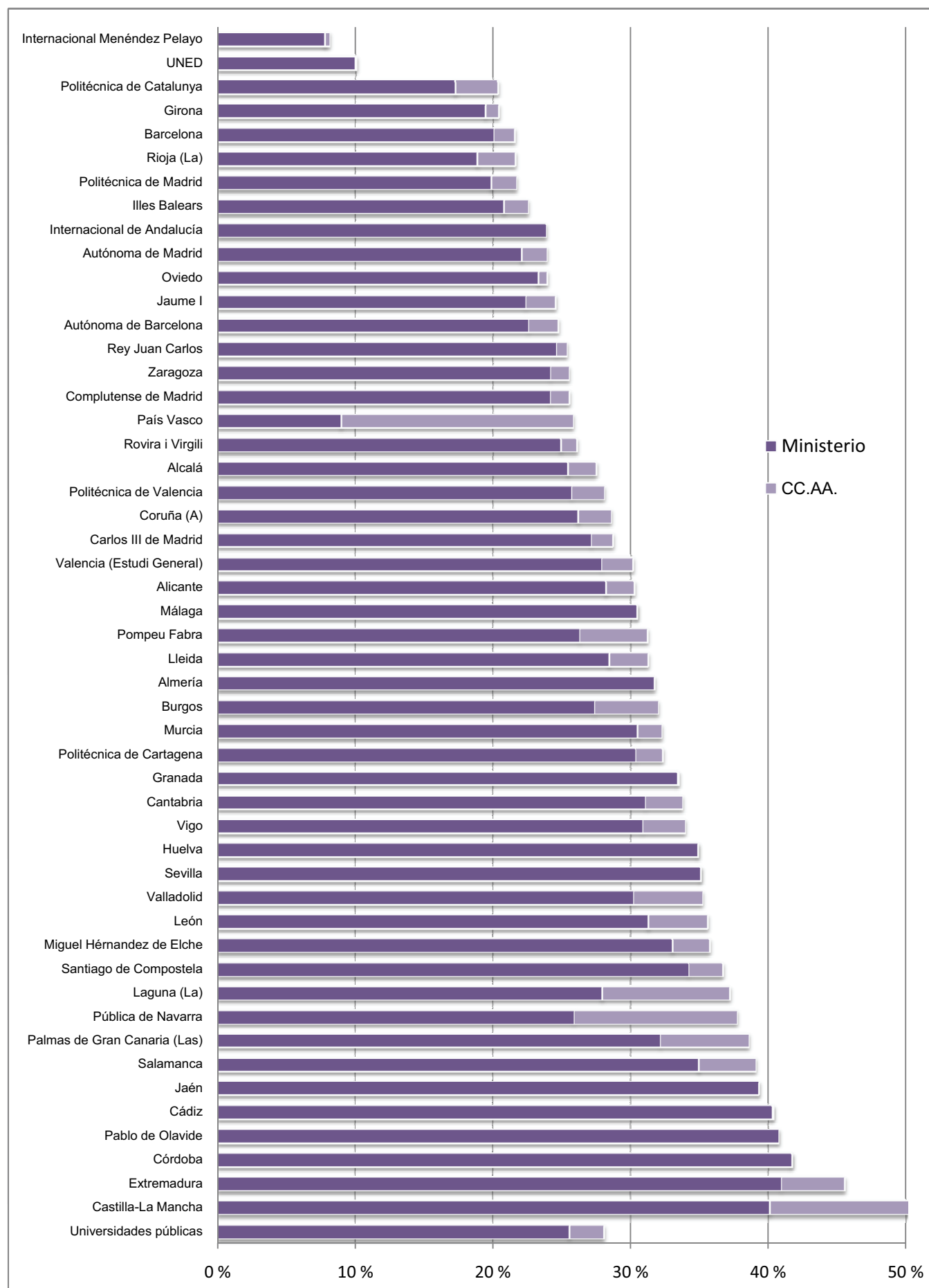

B5.15. Distribución porcentual del importe de las becas y ayudas de cada nivel educativo por administración educativa financiadora

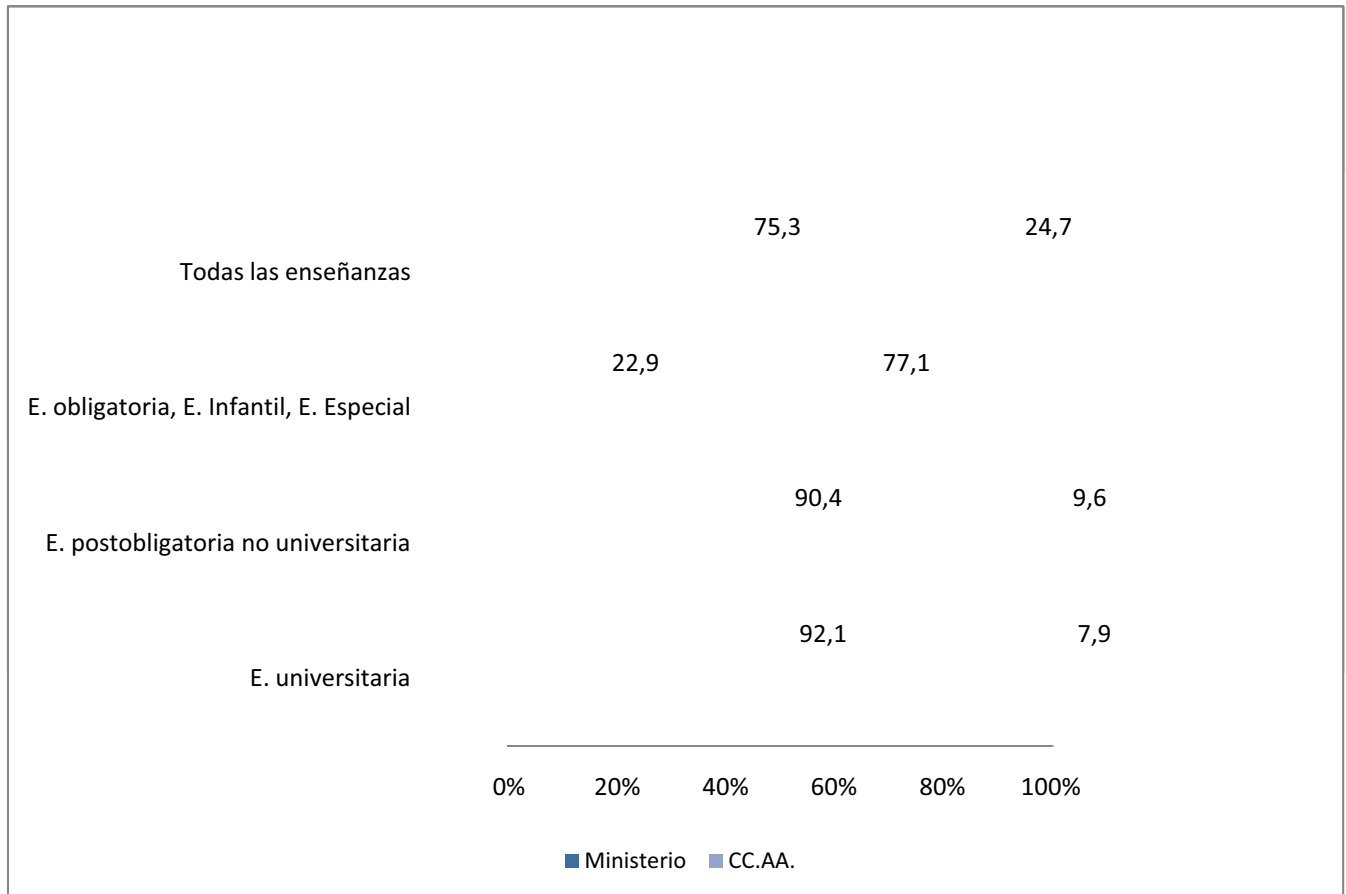

B6.0. Contenido, notas explicativas y fuentes de información

En este capítulo se presentan distintos indicadores del equipamiento informático de los centros docentes. Esta información se complementa, además, con datos sobre la utilización del ordenador y el acceso a Internet, tanto en el centro como fuera de él, por parte de los niños de 10 a 15 años.

Se facilitan las siguientes precisiones técnicas sobre los datos estadísticos referidos al equipamiento de los centros:

- El *ámbito de los centros* comprende todos aquellos en los que se imparte alguna o varias de las siguientes enseñanzas: E. Primaria, E. Secundaria Obligatoria, Bachillerato y Ciclos Formativos de FP
- Los resultados se presentan agrupados atendiendo a las siguientes categorías de *tipo de centro*:
 - *Centros públicos*:
 - *Centros de E. Primaria*: Colegios Públicos de E. Primaria, donde también se puede impartir E. Infantil y, en algunos casos, ESO
 - *Centros de Educación Secundaria*: En esta categoría se incluyen, además de los Institutos de Educación Secundaria, los Institutos de Formación Profesional y los Centros Integrados que imparten enseñanzas del nivel de E. Primaria y de E. Secundaria.
 - *Centros privados*.
- Los ordenadores se clasifican según la *tarea para la que se utilizan preferentemente* en las siguientes categorías:
 - *Tareas administrativas*: Ordenadores utilizados preferentemente en las tareas de administración y gestión del centro; habitualmente están ubicados en la secretaría del centro y despachos de dirección.
 - *Tareas propias del profesorado*: Ordenadores utilizados preferentemente por el profesorado para la preparación de clases o seguimiento del alumnado; habitualmente están ubicados en la sala o despachos del profesorado.
 - *Tareas de docencia directa con alumnos o para utilización directa por alumnos*: Ordenadores utilizados preferentemente para impartir docencia a los alumnos o para que ellos practiquen; habitualmente están ubicados en aulas de informática o en aulas ordinarias.
 - *No asignados a una tarea preferente*: Ordenadores que son de difícil asignación a las categorías anteriores.
- Para el cálculo del *número medio de alumnos por ordenador destinado a tareas de enseñanza y aprendizaje* se tiene en cuenta:
 - El alumnado del centro que cursa las enseñanzas de E. Primaria, E. Secundaria Obligatoria, Bachillerato, Ciclos Formativos de FP y Programas de Cualificación Profesional Inicial. No se incluye el alumnado de estos centros de E. Infantil, E. Especial o el de enseñanzas impartidas en el régimen de Educación a Distancia.
 - Los ordenadores destinados preferentemente a tareas de docencia directa con alumnos o para utilización directa por alumnos y los ordenadores destinados a tareas propias del profesorado.
- Para el cálculo del *número medio de ordenadores por unidad* se tiene en cuenta:
 - Los ordenadores destinados preferentemente a tareas de docencia directa con alumnos o para utilización directa por alumnos.
 - Las unidades/grupos del centro de E. Primaria, E. Secundaria Obligatoria, Bachillerato, Ciclos Formativos de FP y Programas de Cualificación Profesional Inicial. No se incluyen las unidades de E. Infantil o E. Especial. En las enseñanzas del régimen de Educación a Distancia no es aplicable el concepto de unidad/grupo.
- Para el cálculo del *número medio de profesores por ordenador* se tiene en cuenta:
 - El total de profesorado de los centros considerados en el ámbito.
 - Los ordenadores destinados preferentemente a tareas propias del profesorado.
- Se considera que un centro tiene *conexión a Internet* si existe algún ordenador u otro dispositivo con acceso a Internet, independientemente de la modalidad de conexión.

Fuentes de información:

- *Estadística de la Sociedad de la Información y la Comunicación en los centros docentes*. Curso 2008-09. Oficina de Estadística del Ministerio de Educación.
- *Encuesta de tecnologías de la información en los hogares*. Año 2009. INE.

B6.1. Número medio de alumnos por ordenador

	TOTAL	CENTROS PÚBLICOS			CENTROS PRIVADOS
		Total	Centros E. Primaria	Centros E. Secundaria	
N.º medio de alumnos por ordenador destinado a tareas de enseñanza y aprendizaje (1)					
TOTAL	5,3	4,5	5,2	4,0	8,4
Andalucía	4,2	3,6	4,8	3,0	9,4
Aragón	4,3	3,6	2,8	5,0	6,7
Asturias (Principado de)	4,8	3,9	3,8	4,0	9,1
Balears (Illes)	8,3	7,4	8,5	6,5	10,5
Canarias	6,7	6,0	7,7	5,0	11,1
Cantabria	5,4	4,6	4,9	4,4	8,2
Castilla y León	5,1	4,4	4,4	4,3	7,7
Castilla-La Mancha	4,0	3,6	3,7	3,4	10,2
Cataluña	5,1	4,3	4,3	4,3	7,3
Comunitat Valenciana	7,3	6,5	6,6	6,4	9,9
Extremadura	2,2	1,8	3,9	1,3	12,1
Galicia	5,6	4,9	5,5	4,5	8,8
Madrid (Comunidad de)	8,1	7,2	8,2	6,5	9,5
Murcia (Región de)	6,6	5,7	6,8	4,9	12,6
Navarra (Comunidad Foral de)	6,5	6,0	7,6	4,9	7,8
País Vasco	4,6	4,1	5,6	3,3	5,2
Rioja (La)	4,8	4,2	4,3	4,2	6,4
Ceuta	5,6	4,7	4,1	5,4	14,9
Melilla	6,8	6,4	5,4	7,7	10,5

N.º medio de alumnos por ordenador destinado preferentemente a la docencia con alumnos

TOTAL	6,5	5,6	6,3	5,0	10,1
Andalucía	4,7	4,1	5,4	3,4	11,2
Aragón	5,0	4,2	3,1	6,5	7,8
Asturias (Principado de)	5,8	4,8	4,4	5,1	11,1
Balears (Illes)	10,4	9,4	10,3	8,6	13,1
Canarias	8,5	7,6	9,9	6,3	14,1
Cantabria	6,5	5,6	5,5	5,7	9,5
Castilla y León	6,1	5,3	5,1	5,5	8,8
Castilla-La Mancha	8,5	7,9	8,7	7,3	12,5
Cataluña	5,9	4,9	4,8	5,1	8,6
Comunitat Valenciana	8,9	7,8	7,9	7,7	12,5
Extremadura	2,5	2,1	4,9	1,4	14,0
Galicia	6,9	6,1	6,7	5,7	10,6
Madrid (Comunidad de)	9,9	8,9	9,6	8,3	11,3
Murcia (Región de)	8,1	7,0	7,6	6,5	14,8
Navarra (Comunidad Foral de)	8,2	7,6	9,3	6,4	9,5
País Vasco	5,9	5,3	7,3	4,3	6,5
Rioja (La)	6,4	5,8	6,2	5,6	8,1
Ceuta	7,2	6,0	5,5	6,6	19,8
Melilla	8,8	8,4	7,1	10,1	11,5

(1) Se han considerado los ordenadores destinados preferentemente al profesorado y a la docencia con alumnos.

B6.2. Número medio de profesores por ordenador (1)

	TOTAL	CENTROS PÚBLICOS			CENTROS PRIVADOS
		Total	Centros E. Primaria	Centros E. Secundaria	
TOTAL	3,2	2,9	3,8	2,4	4,5
Andalucía	3,7	3,6	5,4	2,8	4,1
Aragón	3,6	3,4	5,0	2,5	4,4
Asturias (Principado de)	3,6	3,5	4,5	2,8	4,5
Balears (Illes)	4,6	4,5	6,2	3,6	5,0
Canarias	3,3	3,1	3,9	2,6	4,3
Cantabria	4,2	3,9	7,8	2,7	5,3
Castilla y León	3,8	3,4	4,8	2,7	5,4
Castilla-La Mancha	0,9	0,8	1,0	0,8	4,7
Cataluña	4,4	4,2	5,9	3,0	5,0
Comunitat Valenciana	4,7	4,8	5,0	4,7	4,4
Extremadura	1,9	1,7	2,4	1,3	6,9
Galicia	3,7	3,5	4,4	2,9	5,0
Madrid (Comunidad de)	4,6	4,4	6,8	3,2	5,1
Murcia (Región de)	4,1	3,7	7,8	2,4	7,2
Navarra (Comunidad Foral de)	4,1	4,0	6,3	2,9	4,3
País Vasco	2,8	2,9	4,5	2,1	2,6
Rioja (La)	2,0	1,9	1,8	2,0	2,7
Ceuta	2,8	2,7	2,1	3,6	4,4
Melilla	3,1	2,8	2,5	3,2	12,1

B6.3. Número medio de ordenadores por unidad/grupo (2)

	TOTAL	CENTROS PÚBLICOS			CENTROS PRIVADOS
		Total	Centros E. Primaria	Centros E. Secundaria	
TOTAL	3,5	3,9	3,1	4,8	2,4
Andalucía	6,3	6,9	3,9	12,0	3,1
Aragón	4,2	4,7	5,8	3,3	3,1
Asturias (Principado de)	3,5	3,9	3,9	4,0	2,1
Balears (Illes)	2,2	2,3	2,1	2,4	2,0
Canarias	2,6	2,9	2,1	3,7	1,7
Cantabria	3,1	3,4	3,3	3,4	2,4
Castilla y León	3,2	3,4	3,1	3,8	2,6
Castilla-La Mancha	2,4	2,5	2,1	2,9	1,9
Cataluña	4,1	4,8	4,5	5,2	3,0
Comunitat Valenciana	2,5	2,7	2,6	2,9	1,9
Extremadura	7,6	8,8	3,4	14,0	1,7
Galicia	2,7	2,9	2,5	3,4	2,1
Madrid (Comunidad de)	2,4	2,6	2,3	3,0	2,2
Murcia (Región de)	2,8	3,1	2,6	3,8	1,8
Navarra (Comunidad Foral de)	2,5	2,5	1,8	3,4	2,6
País Vasco	3,4	3,4	2,5	4,3	3,3
Rioja (La)	3,4	3,6	3,2	3,9	3,1
Ceuta	3,3	3,7	4,3	3,3	1,4
Melilla	3,0	3,1	3,7	2,6	2,1

(1) Se han considerado los ordenadores destinados preferentemente a las tareas propias del profesorado.

(2) Se han considerado los ordenadores destinados preferentemente a la docencia con alumnos.

B6.4. Distribución porcentual de los ordenadores por utilización preferente

	TOTAL	Tareas administrativas	Tareas propias del profesorado	Docencia o utilización directa alumnos	Tareas múltiples
CENTROS PÚBLICOS DE E. PRIMARIA					
TOTAL	100,0	8,5	15,7	72,2	3,6
Andalucía	100,0	7,5	9,0	81,6	1,9
Aragón	100,0	4,7	7,3	86,4	1,6
Asturias (Principado de)	100,0	7,8	11,5	75,3	5,5
Balears (Illes)	100,0	10,1	14,2	70,2	5,5
Canarias	100,0	15,6	18,8	65,6	0,0
Cantabria	100,0	7,6	8,9	78,6	4,8
Castilla y León	100,0	8,3	12,5	75,3	3,9
Castilla-La Mancha	100,0	7,7	52,9	39,4	0,0
Cataluña	100,0	7,2	8,4	79,7	4,6
Comunitat Valenciana	100,0	9,0	14,1	72,0	4,9
Extremadura	100,0	7,6	19,5	69,8	3,2
Galicia	100,0	9,5	14,6	66,0	9,9
Madrid (Comunidad de)	100,0	10,9	12,3	74,8	2,1
Murcia (Región de)	100,0	9,9	9,8	77,4	2,9
Navarra (Comunidad Foral de)	100,0	10,7	15,4	68,5	5,4
País Vasco	100,0	9,4	18,9	65,9	5,8
Rioja (La)	100,0	5,8	26,6	58,9	8,7
Ceuta	100,0	6,1	21,4	63,1	9,5
Melilla	100,0	5,8	20,2	65,2	8,8
CENTROS PÚBLICOS DE E. SECUNDARIA Y FP					
TOTAL	100,0	6,0	17,8	73,0	3,3
Andalucía	100,0	4,1	10,2	84,4	1,3
Aragón	100,0	6,7	21,8	68,7	2,8
Asturias (Principado de)	100,0	6,6	18,2	71,2	4,0
Balears (Illes)	100,0	8,0	21,4	65,9	4,6
Canarias	100,0	7,1	18,8	74,1	0,0
Cantabria	100,0	7,3	20,8	68,6	3,3
Castilla y León	100,0	7,0	18,6	69,8	4,5
Castilla-La Mancha	100,0	5,8	50,1	44,1	0,0
Cataluña	100,0	6,4	13,5	74,8	5,3
Comunitat Valenciana	100,0	7,3	14,8	72,9	5,0
Extremadura	100,0	2,4	9,8	83,8	3,9
Galicia	100,0	6,8	17,9	68,4	6,9
Madrid (Comunidad de)	100,0	9,3	19,0	68,9	2,8
Murcia (Región de)	100,0	5,8	21,7	69,8	2,7
Navarra (Comunidad Foral de)	100,0	7,8	20,8	68,8	2,5
País Vasco	100,0	8,0	20,8	66,1	5,1
Rioja (La)	100,0	5,9	22,2	68,8	3,1
Ceuta	100,0	5,9	16,3	76,0	1,8
Melilla	100,0	8,0	20,5	64,6	6,9
CENTROS PRIVADOS					
TOTAL	100,0	9,4	14,6	72,2	3,7
Andalucía	100,0	9,8	14,5	74,4	1,3
Aragón	100,0	8,6	11,8	75,6	4,1
Asturias (Principado de)	100,0	12,6	15,1	69,3	3,0
Balears (Illes)	100,0	9,7	17,1	69,8	3,4
Canarias	100,0	11,2	18,8	70,0	0,0
Cantabria	100,0	8,1	12,7	75,5	3,7
Castilla y León	100,0	7,9	11,3	76,1	4,7
Castilla-La Mancha	100,0	10,4	16,2	72,9	0,4
Cataluña	100,0	9,2	12,4	74,1	4,3
Comunitat Valenciana	100,0	10,5	17,9	67,0	4,6
Extremadura	100,0	10,5	11,4	73,3	4,8
Galicia	100,0	8,2	14,6	72,5	4,7
Madrid (Comunidad de)	100,0	10,2	14,0	71,7	4,1
Murcia (Región de)	100,0	11,1	12,8	72,9	3,2
Navarra (Comunidad Foral de)	100,0	8,6	15,4	69,2	6,9
País Vasco	100,0	7,9	17,9	71,2	3,1
Rioja (La)	100,0	6,8	18,7	70,4	4,1
Ceuta	100,0	11,3	22,1	66,7	0,0
Melilla	100,0	13,2	6,9	77,5	2,5

B6.5. Distribución porcentual de los ordenadores por tipo de ordenador

	TOTAL	Pentium IV o superior			Pentium III o inferior	Otro Tipo
		Total	PX2	Pentium IV		
CENTROS PÚBLICOS DE E. PRIMARIA						
TOTAL	100,0	60,6	14,5	46,1	22,5	16,9
Andalucía	100,0	71,3	28,6	42,7	12,6	16,1
Aragón	100,0	27,3	6,3	21,0	16,8	55,9
Asturias (Principado de)	100,0	63,4	9,4	54,0	23,8	12,8
Balears (Illes)	100,0	61,4	10,1	51,3	28,5	10,0
Canarias	100,0	71,8	3,6	68,2	20,9	7,3
Cantabria	100,0	67,0	24,0	42,9	21,0	12,0
Castilla y León	100,0	59,9	11,4	48,4	28,4	11,7
Castilla-La Mancha	100,0	21,4	2,1	19,3	22,5	56,1
Cataluña	100,0	59,9	12,9	47,1	30,2	9,8
Comunitat Valenciana	100,0	64,8	12,3	52,5	28,2	7,1
Extremadura	100,0	75,7	6,9	68,7	20,8	3,5
Galicia	100,0	55,0	14,6	40,4	28,8	16,2
Madrid (Comunidad de)	100,0	75,3	11,8	63,5	19,8	4,9
Murcia (Región de)	100,0	83,4	48,7	34,7	6,9	9,7
Navarra (Comunidad Foral de)	100,0	67,4	24,2	43,2	25,7	6,9
País Vasco	100,0	69,7	16,9	52,8	17,3	13,0
Rioja (La)	100,0	61,5	6,4	55,1	14,4	24,2
Ceuta	100,0	86,8	18,9	67,9	9,3	3,9
Melilla	100,0	80,9	18,4	62,5	11,2	7,9
CENTROS PÚBLICOS DE E. SECUNDARIA Y FP						
TOTAL	100,0	74,4	21,2	53,2	12,9	12,7
Andalucía	100,0	74,3	31,5	42,8	8,6	17,0
Aragón	100,0	72,9	30,4	42,5	13,1	14,0
Asturias (Principado de)	100,0	69,7	14,1	55,6	17,8	12,5
Balears (Illes)	100,0	72,0	18,2	53,7	15,9	12,1
Canarias	100,0	71,9	1,4	70,5	20,6	7,5
Cantabria	100,0	67,9	24,6	43,2	22,2	10,0
Castilla y León	100,0	71,4	15,7	55,8	18,3	10,2
Castilla-La Mancha	100,0	43,8	9,2	34,6	10,2	45,9
Cataluña	100,0	76,1	24,2	51,9	13,3	10,7
Comunitat Valenciana	100,0	75,5	21,2	54,3	18,3	6,2
Extremadura	100,0	94,3	7,9	86,4	4,2	1,5
Galicia	100,0	67,4	22,1	45,4	19,4	13,2
Madrid (Comunidad de)	100,0	76,3	16,6	59,7	17,0	6,7
Murcia (Región de)	100,0	88,5	46,6	41,9	4,7	6,8
Navarra (Comunidad Foral de)	100,0	77,1	31,4	45,8	17,6	5,3
País Vasco	100,0	72,5	25,2	47,3	17,7	9,8
Rioja (La)	100,0	83,2	59,7	23,5	2,3	14,6
Ceuta	100,0	95,1	68,5	26,7	1,8	3,1
Melilla	100,0	88,0	13,0	75,0	5,5	6,5
CENTROS PRIVADOS						
TOTAL	100,0	72,7	23,6	49,1	17,2	10,1
Andalucía	100,0	75,2	27,9	47,3	17,4	7,3
Aragón	100,0	49,6	15,8	33,8	34,2	16,2
Asturias (Principado de)	100,0	66,5	16,5	50,0	21,9	11,6
Balears (Illes)	100,0	70,7	19,4	51,3	20,0	9,3
Canarias	100,0	74,5	26,8	47,7	16,5	9,0
Cantabria	100,0	68,5	20,2	48,3	21,5	10,0
Castilla y León	100,0	71,1	23,0	48,1	20,6	8,3
Castilla-La Mancha	100,0	64,9	14,8	50,1	26,7	8,4
Cataluña	100,0	76,0	26,0	50,0	14,2	9,8
Comunitat Valenciana	100,0	69,6	20,7	48,9	21,0	9,4
Extremadura	100,0	72,5	26,2	46,2	19,8	7,7
Galicia	100,0	66,2	18,5	47,7	19,4	14,4
Madrid (Comunidad de)	100,0	76,8	20,9	55,9	14,9	8,2
Murcia (Región de)	100,0	75,1	28,9	46,2	17,9	7,1
Navarra (Comunidad Foral de)	100,0	83,0	47,7	35,2	6,2	10,8
País Vasco	100,0	73,8	25,9	48,0	13,5	12,7
Rioja (La)	100,0	62,0	27,8	34,2	9,7	28,3
Ceuta	100,0	70,7	2,3	68,5	23,0	6,3
Melilla	100,0	97,5	53,9	43,6	0,0	2,5

B6.6. Distribución porcentual de los ordenadores por ubicación

	TOTAL	Aulas de Informática	Aulas de clase	Otras dependencias	Sin especificar
CENTROS PÚBLICOS DE E. PRIMARIA					
TOTAL	100,0	37,8	32,9	23,0	6,3
Andalucía	100,0	21,9	53,0	18,4	6,7
Aragón	100,0	17,2	59,2	10,1	13,4
Asturias (Principado de)	100,0	46,3	26,6	20,7	6,5
Balears (Illes)	100,0	40,1	29,8	22,1	8,0
Canarias	100,0	49,4	16,2	18,8	15,6
Cantabria	100,0	36,6	39,7	18,0	5,7
Castilla y León	100,0	46,0	30,4	15,9	7,7
Castilla-La Mancha	100,0	23,2	15,8	59,1	1,9
Cataluña	100,0	37,3	36,5	19,6	6,6
Comunitat Valenciana	100,0	49,6	26,2	20,8	3,4
Extremadura	100,0	55,8	24,1	17,8	2,3
Galicia	100,0	41,8	24,4	24,3	9,4
Madrid (Comunidad de)	100,0	44,9	31,5	20,8	2,8
Murcia (Región de)	100,0	63,0	14,6	19,0	3,3
Navarra (Comunidad Foral de)	100,0	41,5	29,0	24,6	5,0
País Vasco	100,0	30,9	32,3	29,7	7,1
Rioja (La)	100,0	34,9	36,4	18,3	10,4
Ceuta	100,0	38,0	35,6	21,3	5,1
Melilla	100,0	36,3	36,6	20,5	6,6
CENTROS PÚBLICOS DE E. SECUNDARIA Y FP					
TOTAL	100,0	35,6	33,7	24,1	6,6
Andalucía	100,0	19,2	54,6	17,8	8,5
Aragón	100,0	51,8	13,7	27,2	7,3
Asturias (Principado de)	100,0	46,0	20,2	30,1	3,8
Balears (Illes)	100,0	47,0	10,6	34,3	8,1
Canarias	100,0	54,9	19,2	18,8	7,1
Cantabria	100,0	40,3	25,8	30,5	3,3
Castilla y León	100,0	46,6	22,1	26,1	5,2
Castilla-La Mancha	100,0	29,1	9,2	46,5	15,3
Cataluña	100,0	42,7	26,4	24,8	6,2
Comunitat Valenciana	100,0	57,1	16,1	23,1	3,7
Extremadura	100,0	4,2	83,7	9,4	2,7
Galicia	100,0	28,5	38,2	25,9	7,4
Madrid (Comunidad de)	100,0	53,8	14,7	28,1	3,5
Murcia (Región de)	100,0	66,9	9,8	20,3	3,1
Navarra (Comunidad Foral de)	100,0	40,8	24,4	32,4	2,4
País Vasco	100,0	37,0	24,9	31,6	6,5
Rioja (La)	100,0	46,4	22,1	20,1	11,5
Ceuta	100,0	39,2	34,3	23,4	3,1
Melilla	100,0	49,6	13,4	26,7	10,2
CENTROS PRIVADOS					
TOTAL	100,0	55,8	17,2	22,3	4,8
Andalucía	100,0	59,6	15,5	20,7	4,2
Aragón	100,0	57,2	20,5	17,9	4,4
Asturias (Principado de)	100,0	54,5	14,9	25,5	5,1
Balears (Illes)	100,0	54,3	17,4	23,6	4,8
Canarias	100,0	59,3	10,6	18,8	11,2
Cantabria	100,0	61,0	18,3	15,9	4,9
Castilla y León	100,0	57,3	20,5	17,4	4,8
Castilla-La Mancha	100,0	54,7	18,7	26,3	0,3
Cataluña	100,0	56,1	15,4	22,8	5,7
Comunitat Valenciana	100,0	55,1	15,4	25,3	4,2
Extremadura	100,0	62,5	13,2	20,9	3,3
Galicia	100,0	52,1	23,9	19,3	4,7
Madrid (Comunidad de)	100,0	56,3	18,6	21,5	3,6
Murcia (Región de)	100,0	62,2	13,5	20,0	4,3
Navarra (Comunidad Foral de)	100,0	55,7	11,6	24,3	8,4
País Vasco	100,0	51,2	18,3	26,5	4,0
Rioja (La)	100,0	43,1	20,1	18,9	17,8
Ceuta	100,0	59,9	11,7	25,2	3,2
Melilla	100,0	70,1	8,8	17,6	3,4

B6.7. Porcentaje de centros con conexión a Internet y tipo de conexión, por titularidad del centro

	Conexión a Internet	Tipo de conexión (1)			Otra conexión
		Línea telefónica normal	RDSI	ADSL	
TOTAL	99,7	5,9	6,5	88,2	10,2
Andalucía	99,8	2,5	2,5	81,6	13,2
Aragón	99,4	2,5	4,5	94,3	11,1
Asturias (Principado de)	100,0	6,3	4,3	87,9	14,7
Baleares (Illes)	100,0	5,9	4,5	96,0	3,5
Canarias	100,0	26,0	3,8	92,0	9,3
Cantabria	99,6	2,5	2,5	96,3	3,7
Castilla y León	99,7	8,7	7,2	90,8	12,2
Castilla-La Mancha	99,8	9,5	9,7	94,5	5,9
Cataluña	99,7	1,1	1,6	93,1	6,7
Comunitat Valenciana	99,1	2,8	4,4	95,8	1,8
Extremadura	100,0	16,0	6,2	67,7	24,4
Galicia	99,0	1,6	9,6	79,8	8,0
Madrid (Comunidad de)	99,8	9,1	17,3	95,4	5,1
Murcia (Región de)	100,0	1,3	14,9	82,3	2,5
Navarra (Comunidad Foral de)	100,0	3,1	8,3	81,7	10,4
País Vasco	100,0	0,8	3,9	62,4	48,5
Rioja (La)	100,0	19,1	6,4	94,5	9,1
Ceuta	100,0	3,6	10,7	96,4	21,4
Melilla	100,0	17,4	4,3	95,7	17,4
CENTROS PÚBLICOS	99,6	6,9	7,2	86,1	11,6
Andalucía	99,8	3,0	2,6	78,9	15,4
Aragón	99,2	3,3	4,6	93,1	14,1
Asturias (Principado de)	100,0	6,4	4,6	90,9	12,8
Baleares (Illes)	100,0	6,2	3,7	96,3	2,2
Canarias	100,0	28,0	3,6	91,0	10,3
Cantabria	100,0	2,2	3,4	97,2	2,8
Castilla y León	99,8	10,3	6,9	89,6	14,6
Castilla-La Mancha	99,8	10,6	10,9	95,0	5,7
Cataluña	99,6	1,1	1,4	91,4	8,1
Comunitat Valenciana	99,0	3,2	4,6	95,9	1,3
Extremadura	100,0	18,2	6,7	63,5	27,8
Galicia	99,1	2,0	11,5	78,1	7,5
Madrid (Comunidad de)	99,7	10,8	23,1	95,5	5,0
Murcia (Región de)	100,0	1,6	18,3	78,9	2,4
Navarra (Comunidad Foral de)	100,0	3,5	9,7	76,5	11,9
País Vasco	100,0	0,6	3,2	42,8	69,5
Rioja (La)	100,0	25,3	8,4	98,8	4,8
Ceuta	100,0	4,5	13,6	95,5	22,7
Melilla	100,0	21,1	0,0	100,0	21,1
CENTROS PRIVADOS	99,8	2,5	4,0	95,1	5,1
Andalucía	100,0	0,3	2,0	95,9	1,7
Aragón	100,0	0,0	4,1	98,4	1,6
Asturias (Principado de)	100,0	5,8	3,5	76,7	22,1
Baleares (Illes)	100,0	5,0	6,9	95,0	6,9
Canarias	100,0	13,5	5,3	98,5	3,0
Cantabria	98,4	3,2	0,0	93,7	6,3
Castilla y León	99,6	2,6	8,3	95,2	3,0
Castilla-La Mancha	100,0	2,3	2,3	91,7	6,8
Cataluña	100,0	0,9	1,9	98,1	2,8
Comunitat Valenciana	99,6	1,5	3,9	95,5	3,2
Extremadura	100,0	0,0	2,6	98,7	0,0
Galicia	98,4	0,0	2,4	86,3	9,8
Madrid (Comunidad de)	99,8	6,1	7,1	95,2	5,3
Murcia (Región de)	100,0	0,0	0,0	97,3	2,7
Navarra (Comunidad Foral de)	100,0	1,6	3,2	100,0	4,8
País Vasco	100,0	1,1	5,1	97,5	10,9
Rioja (La)	100,0	0,0	0,0	81,5	22,2
Ceuta	100,0	0,0	0,0	100,0	16,7
Melilla	100,0	0,0	25,0	75,0	0,0

(1) Un centro puede tener más de un tipo de conexión.

B6.8. Porcentaje de centros públicos con conexión a Internet y tipo de conexión, por tipo de centro

	Conexión a Internet	Tipo de conexión (1)			
		Línea telefónica normal	RDSI	ADSL	Otra conexión
CENTROS E. PRIMARIA					
TOTAL	99,6	7,5	7,8	85,0	11,2
Andalucía	99,7	4,2	2,7	78,7	14,2
Aragón	99,3	3,4	4,5	91,4	17,6
Asturias (Principado de)	100,0	7,2	4,4	88,4	13,7
Balears (Illes)	100,0	6,3	3,9	96,6	2,0
Canarias	100,0	30,0	2,8	89,0	12,2
Cantabria	100,0	1,5	1,5	97,7	3,1
Castilla y León	99,8	12,3	6,6	86,7	18,1
Castilla-La Mancha	99,7	10,9	10,6	93,9	5,3
Cataluña	99,6	1,3	1,3	89,9	9,4
Comunitat Valenciana	99,2	3,6	5,4	95,5	1,6
Extremadura	100,0	19,6	7,8	60,5	23,5
Galicia	98,9	2,5	14,5	74,2	7,7
Madrid (Comunidad de)	99,6	9,5	24,3	94,5	4,6
Murcia (Región de)	100,0	1,0	23,6	72,7	0,8
Navarra (Comunidad Foral de)	100,0	4,7	10,6	72,4	14,7
País Vasco	100,0	0,9	3,4	51,4	55,4
Rioja (La)	100,0	29,8	8,8	98,2	1,8
Ceuta	100,0	6,3	12,5	93,8	25,0
Melilla	100,0	16,7	0,0	100,0	16,7
CENTROS E. SECUNDARIA Y FP					
TOTAL	99,7	5,2	5,7	89,1	12,9
Andalucía	100,0	0,6	2,3	79,3	17,8
Aragón	99,0	3,0	5,0	98,0	4,0
Asturias (Principado de)	100,0	3,8	5,1	98,7	10,1
Balears (Illes)	100,0	5,9	2,9	95,6	2,9
Canarias	100,0	21,5	5,9	97,1	4,4
Cantabria	100,0	4,2	8,3	95,8	2,1
Castilla y León	99,6	4,7	7,7	97,9	4,7
Castilla-La Mancha	100,0	9,8	11,6	98,1	7,0
Cataluña	99,6	0,4	1,8	96,2	3,8
Comunitat Valenciana	98,4	2,2	2,5	97,0	0,5
Extremadura	100,0	14,1	3,5	71,8	40,1
Galicia	99,7	0,7	3,8	88,1	7,0
Madrid (Comunidad de)	100,0	13,8	20,3	97,8	5,8
Murcia (Región de)	100,0	3,6	0,0	100,0	8,0
Navarra (Comunidad Foral de)	100,0	0,0	7,1	89,3	3,6
País Vasco	100,0	0,0	2,9	26,7	95,9
Rioja (La)	100,0	15,4	7,7	100,0	11,5
Ceuta	100,0	0,0	16,7	100,0	16,7
Melilla	100,0	28,6	0,0	100,0	28,6

(1) Un centro puede tener más de un tipo de conexión.

B6.9. Distribución porcentual de los centros con conexión a Internet según el ancho de banda de la conexión, por titularidad del centro

	Menos de 512 Kb	De 512 kb a 2 Mb	Más de 2 Mb		
			Total Más de 2 Mb	De 2 Mb a 5 Mb	Más de 5 Mb
TOTAL	12,9	46,9	40,1	27,1	13,0
Andalucía	19,8	46,0	34,1	26,0	8,1
Aragón	16,7	43,5	39,8	25,0	14,8
Asturias (Principado de)	8,0	47,6	44,4	28,5	15,9
Balears (Illes)	11,0	39,6	49,5	34,5	15,0
Canarias	37,6	47,4	15,0	8,8	6,2
Cantabria	13,3	40,8	45,8	33,3	12,5
Castilla y León	7,8	36,1	56,1	34,0	22,1
Castilla-La Mancha	12,5	41,2	46,3	32,5	13,7
Cataluña	9,0	45,6	45,4	25,7	19,7
Comunitat Valenciana	9,6	70,5	19,8	11,4	8,5
Extremadura	16,6	45,8	37,5	24,8	12,8
Galicia	11,4	47,0	41,6	41,5	0,1
Madrid (Comunidad de)	8,7	38,9	52,5	36,3	16,2
Murcia (Región de)	6,1	34,8	59,1	45,3	13,8
Navarra (Comunidad Foral de)	30,9	27,1	41,9	29,2	12,7
País Vasco	3,4	68,0	28,7	14,4	14,3
Rioja (La)	8,2	26,4	65,5	35,5	30,0
Ceuta	0,0	28,6	71,4	32,1	39,3
Melilla	4,3	17,4	78,3	39,1	39,1
CENTROS PÚBLICOS	15,0	51,0	33,9	24,3	9,6
Andalucía	21,9	50,4	27,7	22,3	5,4
Aragón	19,9	46,6	33,4	21,0	12,4
Asturias (Principado de)	8,5	50,9	40,5	27,4	13,1
Balears (Illes)	12,5	45,4	42,1	33,0	9,2
Canarias	40,8	46,8	12,4	7,8	4,6
Cantabria	16,3	43,3	40,4	30,3	10,1
Castilla y León	8,4	38,4	53,2	33,3	19,9
Castilla-La Mancha	13,8	42,5	43,7	31,3	12,4
Cataluña	10,4	51,0	38,6	24,4	14,1
Comunitat Valenciana	11,7	76,6	11,8	8,0	3,8
Extremadura	18,5	48,5	32,9	20,0	12,9
Galicia	13,6	47,0	39,3	39,2	0,1
Madrid (Comunidad de)	10,8	46,6	42,6	30,7	12,0
Murcia (Región de)	5,8	37,6	56,5	43,9	12,7
Navarra (Comunidad Foral de)	34,6	28,5	36,8	25,9	11,0
País Vasco	2,2	87,9	9,9	6,3	3,6
Rioja (La)	6,0	28,9	65,1	32,5	32,5
Ceuta	0,0	31,8	68,2	31,8	36,4
Melilla	5,3	15,8	78,9	42,1	36,8
CENTROS PRIVADOS	5,9	33,1	61,0	36,5	24,4
Andalucía	8,9	23,2	67,9	45,4	22,5
Aragón	6,6	33,6	59,8	37,7	22,1
Asturias (Principado de)	5,8	34,9	59,3	32,6	26,7
Balears (Illes)	6,9	23,8	69,3	38,6	30,7
Canarias	17,3	51,1	31,6	15,0	16,5
Cantabria	4,8	33,9	61,3	41,9	19,4
Castilla y León	5,7	27,1	67,2	36,7	30,6
Castilla-La Mancha	4,5	32,3	63,2	40,6	22,6
Cataluña	5,1	30,4	64,5	29,4	35,2
Comunitat Valenciana	3,7	52,9	43,4	21,3	22,1
Extremadura	2,6	26,3	71,1	59,2	11,8
Galicia	2,4	46,8	50,8	50,8	0,0
Madrid (Comunidad de)	4,9	25,2	69,9	46,2	23,7
Murcia (Región de)	7,1	23,0	69,9	51,3	18,6
Navarra (Comunidad Foral de)	17,5	22,2	60,3	41,3	19,0
País Vasco	5,4	32,2	62,3	29,0	33,3
Rioja (La)	14,8	18,5	66,7	44,4	22,2
Ceuta	0,0	16,7	83,3	33,3	50,0
Melilla	0,0	25,0	75,0	25,0	50,0

B6.10. Distribución porcentual de los centros públicos con conexión a Internet según el ancho de banda de la conexión, por tipo de centro

	Menos de 512 Kb	De 512 kb a 2 Mb	Más de 2 Mb		
			Total Más de 2 Mb	De 2 Mb a 5 Mb	Más de 5 Mb
CENTROS E. PRIMARIA					
TOTAL	18,4	54,4	27,2	20,3	6,8
Andalucía	27,4	54,4	18,2	14,5	3,7
Aragón	24,7	52,6	22,6	15,0	7,7
Asturias (Principado de)	10,8	52,6	36,5	24,9	11,6
Balears (Illes)	15,6	48,3	36,1	27,3	8,8
Canarias	45,4	45,7	8,9	6,4	2,5
Cantabria	21,5	49,2	29,2	23,1	6,2
Castilla y León	11,1	45,0	43,9	30,4	13,5
Castilla-La Mancha	17,0	47,6	35,3	27,4	7,9
Cataluña	13,1	53,6	33,3	22,1	11,2
Comunitat Valenciana	14,5	76,5	8,9	6,3	2,6
Extremadura	20,1	52,5	27,5	18,1	9,3
Galicia	17,2	51,3	31,5	31,4	0,1
Madrid (Comunidad de)	14,3	52,6	33,1	24,6	8,5
Murcia (Región de)	7,6	45,0	47,4	40,9	6,5
Navarra (Comunidad Foral de)	42,6	29,6	27,8	19,5	8,3
País Vasco	3,4	92,3	4,3	2,5	1,9
Rioja (La)	7,0	35,1	57,9	40,4	17,5
Ceuta	0,0	43,8	56,3	37,5	18,8
Melilla	8,3	16,7	75,0	41,7	33,3
CENTROS E. SECUNDARIA Y FP					
TOTAL	5,9	42,0	52,0	34,9	17,2
Andalucía	11,0	42,3	46,7	37,8	8,9
Aragón	6,1	29,3	64,6	38,4	26,3
Asturias (Principado de)	1,3	45,6	53,2	35,4	17,7
Balears (Illes)	2,9	36,8	60,3	50,0	10,3
Canarias	26,3	50,2	23,4	12,2	11,2
Cantabria	2,1	27,1	70,8	50,0	20,8
Castilla y León	0,9	19,8	79,3	41,4	37,9
Castilla-La Mancha	3,7	27,0	69,3	43,3	26,0
Cataluña	1,8	42,7	55,5	31,8	23,7
Comunitat Valenciana	3,9	76,7	19,4	12,5	6,9
Extremadura	14,1	37,3	48,6	25,4	23,2
Galicia	4,6	36,4	59,0	59,0	0,0
Madrid (Comunidad de)	2,5	32,7	64,8	44,8	20,1
Murcia (Región de)	0,0	13,4	86,6	53,6	33,0
Navarra (Comunidad Foral de)	11,9	25,4	62,7	44,1	18,6
País Vasco	0,0	79,7	20,3	13,4	7,0
Rioja (La)	3,8	15,4	80,8	15,4	65,4
Ceuta	0,0	0,0	100,0	16,7	83,3
Melilla	0,0	14,3	85,7	42,9	42,9

B6.11. Utilización de Internet y utilización del ordenador de los niños de 10 a 15 años en los tres meses anteriores a la entrevista. Año 2009

Total niños usuarios de Internet	UTILIZACIÓN DE INTERNET (% sobre el total de usuarios de Internet)						UTILIZACIÓN DEL ORDENADOR EN LA VIVIENDA (% sobre el total de usuarios de ordenador)			
	Lugar de uso			Tipo de motivo			Para trabajos escolares	Para ocio, música, juegos...	Para otros usos (2)	
	Desde el centro de estudios	Desde la vivienda	Desde otros lugares (1)	Para trabajos escolares	Para ocio, música, juegos...	Para otros usos (2)				
POR COMUNIDAD AUTÓNOMA										
TOTAL	85,1	58,9	80,4	55,7	93,9	86,5	29,3	93,4	88,0	28,2
Andalucía	80,7	51,8	72,9	49,3	95,6	82,3	36,0	92,6	82,8	30,6
Aragón	92,1	61,1	86,4	58,1	92,4	89,4	20,3	92,1	90,6	16,6
Asturias (Principado de)	84,8	57,4	83,1	32,5	94,5	80,5	14,8	94,0	84,8	13,1
Baleares (Illes)	95,4	49,2	89,4	62,2	91,7	88,1	33,6	91,6	85,6	34,3
Canarias	88,6	50,8	80,7	40,3	96,6	76,6	34,5	95,3	78,7	36,2
Cantabria	92,2	62,0	87,8	46,2	95,0	83,5	15,3	93,0	89,8	14,8
Castilla y León	89,2	67,4	76,1	58,5	97,1	86,1	27,5	95,8	89,1	27,3
Castilla-La Mancha	79,9	53,5	69,7	75,3	97,0	78,7	26,3	92,6	88,2	23,8
Cataluña	93,0	78,2	85,9	57,6	96,0	95,3	34,6	95,9	93,4	35,2
Comunitat Valenciana	83,7	54,6	76,8	65,8	91,8	90,1	20,2	92,1	94,4	21,8
Extremadura	83,1	63,6	63,7	73,7	87,3	81,3	14,0	91,4	79,8	14,6
Galicia	77,3	53,0	70,0	55,8	92,2	83,2	20,6	92,6	87,5	18,0
Madrid (Comunidad de)	82,9	48,3	91,2	52,3	90,7	87,2	36,0	93,9	88,7	38,3
Murcia (Región de)	80,8	56,7	79,0	54,5	92,0	88,4	18,8	93,5	88,5	17,0
Navarra (Comunidad Foral de)	91,2	66,4	82,7	64,1	97,1	85,7	23,2	95,7	87,1	21,3
País Vasco	87,4	70,5	94,1	46,2	89,3	86,1	22,7	88,7	89,8	18,6
Rioja (La)	76,6	69,2	75,1	71,6	97,8	84,3	25,4	98,2	92,1	26,8
Ceuta	78,1	41,9	90,5	80,1	91,5	84,7	0,0	86,8	81,2	11,3
Melilla	75,1	44,3	71,6	81,9	92,8	79,4	11,9	95,1	84,5	7,2
POR SEXO										
TOTAL	85,1	58,9	80,4	55,7	93,9	86,5	29,3	93,4	88,0	28,2
Hombres	85,4	60,5	80,5	55,7	93,2	86,2	27,5	92,4	87,8	26,0
Mujeres	84,7	57,2	80,2	55,7	94,5	86,8	31,2	94,5	88,4	30,5
POR TAMAÑO DE MUNICIPIO										
Más de 100.000 habitantes y capitales de provincia	85,8	58,5	85,7	52,6	93,8	88,5	30,5	94,2	89,6	28,9
De 50.000 a 100.000 habitantes	85,8	51,5	84,8	49,3	96,5	89,2	35,6	95,4	90,4	35,0
De 20.000 a 50.000 habitantes	82,8	55,4	82,3	52,7	91,0	85,0	23,6	91,8	88,3	24,1
De 10.000 a 20.000 habitantes	86,0	60,0	75,9	55,5	92,5	85,1	27,3	90,7	83,9	27,3
Menos de 10.000 habitantes	84,5	65,0	69,8	67,7	95,9	83,4	29,6	94,3	86,7	27,4

(1) Incluye los siguientes lugares de uso: Vivienda de familiares y amigos, centros públicos, cibercafés y similares, otros lugares, NS/NR.

(2) Incluye otros usos y NS/NR.

B6.12. Número medio de alumnos por ordenador destinado a tareas de enseñanza y aprendizaje en centros públicos

CENTROS PÚBLICOS E. PRIMARIA

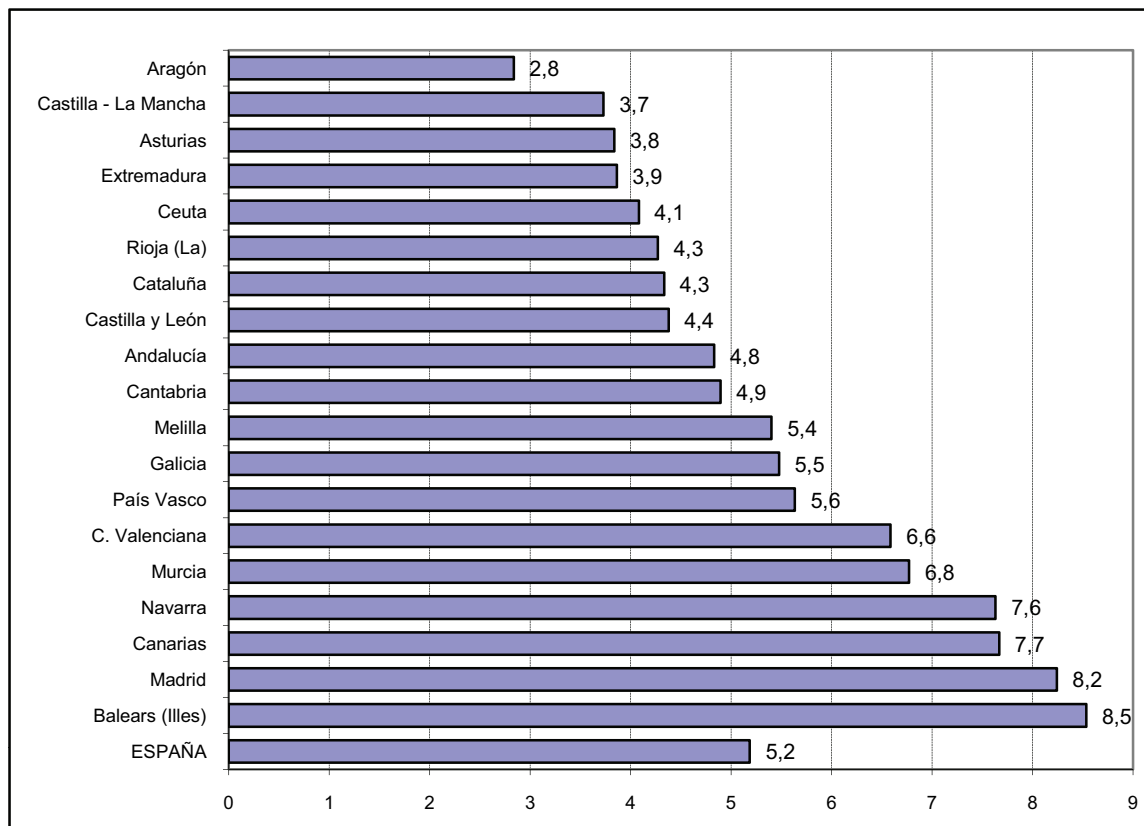

CENTROS PÚBLICOS E. SECUNDARIA Y FP

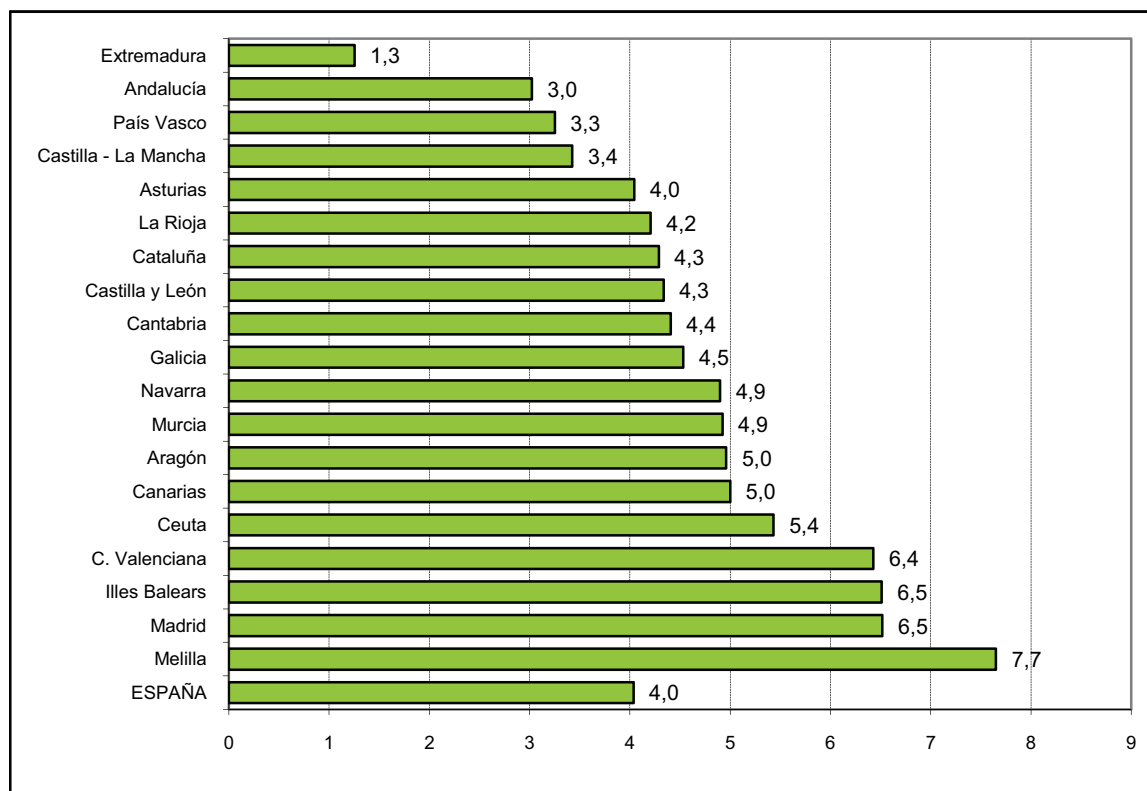

**B6.13. Utilización de Internet de los niños de 10 a 15 años en los tres meses anteriores a la entrevista.
Año 2009**

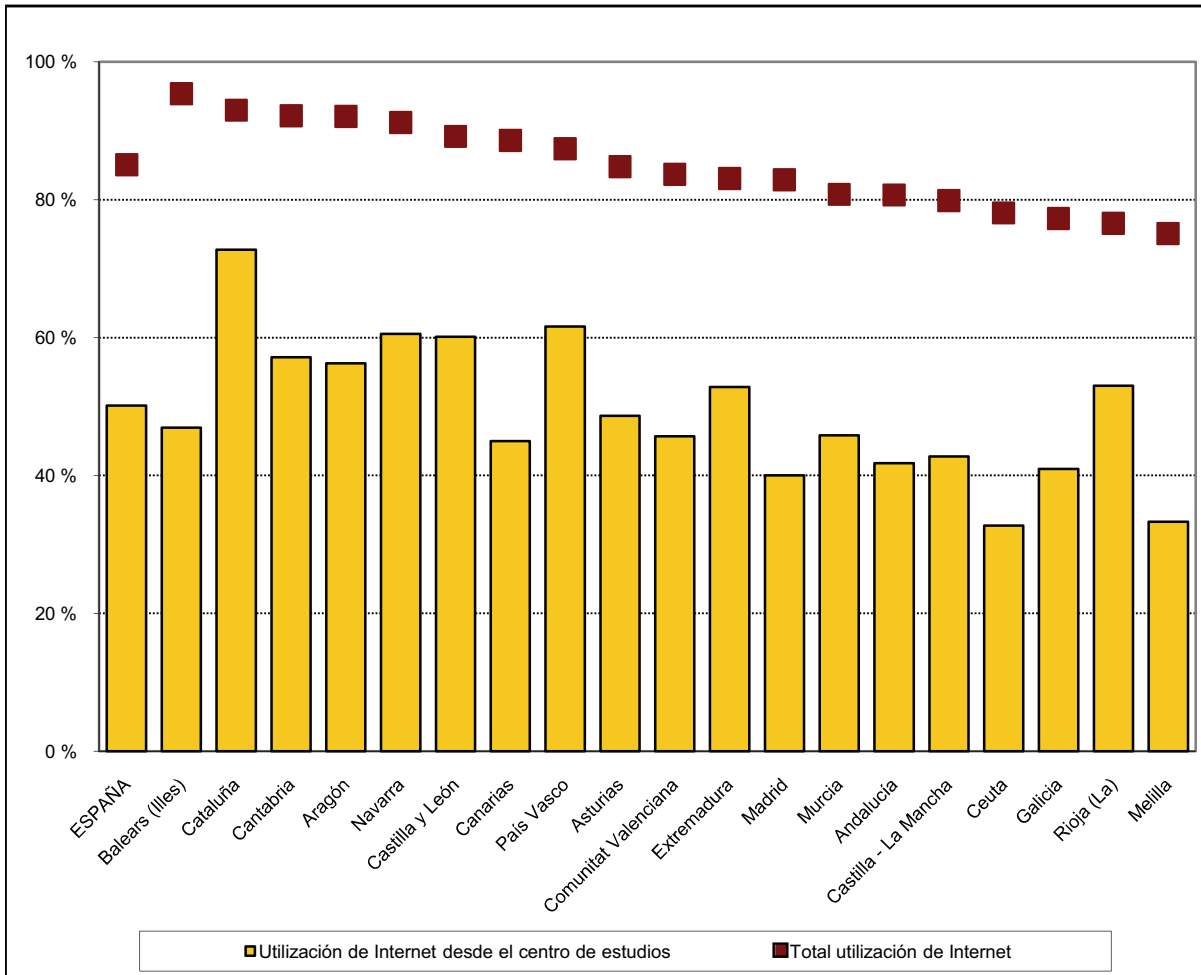

C. ESCOLARIZACIÓN, TRANSICIÓN Y RESULTADOS EN EL SISTEMA EDUCATIVO

- C1. La escolarización en el sistema educativo**
- C2. Las transiciones y los resultados educativos**

C1. LA ESCOLARIZACIÓN EN EL SISTEMA EDUCATIVO

C1.0. Contenido, notas explicativas y fuentes de información

En este capítulo se presenta una visión conjunta de la escolarización en los distintos niveles y regímenes del sistema educativo en el curso 2008-09.

Los principales aspectos que se analizan son:

- El volumen de alumnado matriculado en las distintas enseñanzas del sistema educativo (tabla C1.1).
- El nivel de escolarización por edad, sexo y enseñanza (tablas C1.2 a C1.5).
- La escolarización según la titularidad del centro/tipo de financiación de la enseñanza (tabla C1.6).
- La distribución de la escolarización por tamaño del municipio donde está ubicado el centro (tabla C1.7).

Se facilitan las siguientes precisiones técnicas sobre los datos estadísticos de alumnado matriculado:

- El alumnado de E. Infantil se refiere al escolarizado en centros autorizados por las administraciones educativas.
- Para la cuantificación del nivel de escolarización (datos por edad, tasas de escolarización y esperanza de escolarización), se han tenido en cuenta las enseñanzas de Régimen General, no universitarias y universitarias, los Ciclos Formativos de Artes Plásticas y Diseño, las Enseñanzas Artísticas Superiores y las Enseñanzas Deportivas de Régimen Especial, no considerando la oferta dirigida a adultos o enseñanzas que generalmente son compatibilizadas con otras. Por lo tanto no se incluyen:
 - El grado elemental y medio de la Música y la Danza (8-12 años, G. Elemental, y 12-18 años, G. Medio), al coincidir con las edades de escolarización obligatoria en la enseñanza básica, salvo en los dos últimos años del grado medio, aunque éstos también suelen ser compatibilizados con el Bachillerato.
 - Las Enseñanzas de las Escuelas Oficiales de Idiomas al poder ser compatibilizadas con otras enseñanzas, o cursadas como enseñanzas de la oferta de adultos.
- Las Enseñanzas específicas de Educación de Adultos. La *edad del alumnado* está referida al 1 de enero de 2009 (para el curso 2008-09), obteniéndose esta información a partir de su año de nacimiento.
- La *tasa neta de escolaridad en una edad y una enseñanza*, es la relación entre el alumnado de esa edad que cursa la enseñanza considerada respecto al total de población de la misma edad.
- Para el cálculo de las tasas netas se han utilizado las *Estimaciones de la población actual calculadas a partir del Censo 2001 del INE* y las *Estimaciones intercensales 2000*. Estas cifras poblacionales han significado una variación de las tasas de escolarización y una ruptura respecto a tasas calculadas con proyecciones anteriores, lo que ha de ser tenido en cuenta en su comparación con las publicadas en ediciones anteriores.
- La *esperanza de vida escolar a los 6 años* indica el número medio de años de escolarización a partir de los 6 años en el sistema educativo, de acuerdo al nivel de escolarización existente en cada edad en el curso escolar al que está referida la información. En este indicador no se tienen en cuenta los años de escolarización en E. Infantil (ver tabla D1.4).
- La *clasificación por tamaño de municipio* se realiza atendiendo a la población de cada municipio según el Padrón de Habitantes de 2009 del INE. La única excepción corresponde a las comunidades autónomas de Principado de Asturias, Galicia y Región de Murcia, donde la clasificación se ha realizado sustituyendo el municipio por la entidad singular. En el caso de que un centro docente tenga unidades escolares en distintos municipios (centros rurales agrupados), a efectos de este tratamiento estadístico, se han incluido en el municipio cabecera del centro.

No se incluye en este capítulo información sobre los accesos, progresos, resultados y salidas del sistema educativo, los cuales son abordados en el capítulo siguiente, C2. Más información sobre la variable *alumnado matriculado* y el análisis de sus características aparece en todos los capítulos del apartado de *Las enseñanzas* y del Apartado de *Otros aspectos de la escolarización*.

Fuentes de información:

- *Estadística de la Enseñanza en España niveles no universitarios*. Curso 2008-09. Oficina de Estadística del Ministerio de Educación.
- *Estadística de Estudiantes Universitarios*. Curso 2008-09. Datos avance. S.G. de Análisis, Estudios y Prospectiva Universitaria del Ministerio de Educación (C1.1, C1.2 y C1.5).

C1.1. Alumnado matriculado por enseñanza

(continúa)

TOTAL	Total EE. Régimen General no Univ.	E. Infantil	E. Primaria	E. Especial	ESO	Bachillerato (pres. y dist.)	C.F. FP Grado Medio (pres. y dist.)	PCPI (1)	
AMBOS SEXOS									
TOTAL	10.142.650	7.443.625	1.763.019	2.665.161	30.819	1.813.572	629.247	253.516	54.914
Andalucía	1.969.549	1.501.662	344.949	537.717	5.786	385.383	124.554	53.581	8.555
Aragón	273.392	199.626	48.555	71.228	894	47.392	15.749	7.436	2.015
Asturias (Principado de)	167.409	126.190	25.410	44.139	528	31.719	12.628	5.240	688
Balears (Illes)	196.514	161.444	36.580	63.259	583	39.767	12.487	4.789	1.072
Canarias	466.283	337.817	61.814	125.756	1.418	86.767	33.127	14.252	3.564
Cantabria	104.504	82.429	19.048	28.366	278	19.800	7.645	3.538	742
Castilla y León	493.009	350.020	68.651	122.828	1.148	89.244	37.572	13.836	4.338
Castilla-La Mancha	426.396	335.379	65.526	127.775	1.155	88.969	29.175	10.584	3.965
Cataluña	1.583.353	1.201.018	320.738	423.703	6.868	274.452	86.420	41.656	5.521
Comunitat Valenciana	1.044.751	784.355	181.008	288.683	3.148	194.985	58.540	29.447	3.210
Extremadura	228.522	179.571	32.040	66.163	698	50.618	16.861	6.159	2.075
Galicia	496.961	369.794	77.238	126.435	1.144	91.824	38.268	16.382	2.316
Madrid (Comunidad de)	1.441.462	1.038.569	285.685	362.556	4.356	235.820	92.035	23.141	7.466
Murcia (Región de)	333.702	264.247	61.019	99.397	1.042	64.996	21.698	7.291	2.946
Navarra (Comunidad Foral de)	144.777	101.567	26.270	37.179	437	23.103	7.544	3.186	930
País Vasco	474.856	329.866	91.206	110.095	1.033	69.046	28.832	10.232	4.324
Rioja (La)	62.476	46.916	10.124	17.488	139	11.458	3.586	1.922	490
Ceuta	19.812	16.397	3.471	6.076	107	3.974	1.144	410	484
Melilla	19.407	16.758	3.687	6.318	57	4.255	1.382	434	213
Universidades no presenciales	195.515	-	-	-	-	-	-	-	-
HOMBRES									
TOTAL	4.953.171	3.795.429	902.906	1.372.590	19.168	929.303	287.937	133.678	37.336
Andalucía	958.718	766.837	177.697	278.214	3.713	198.341	57.325	26.365	5.952
Aragón	133.754	102.214	24.952	37.010	548	23.996	6.950	4.044	1.404
Asturias (Principado de)	82.228	64.620	13.102	22.999	313	16.312	5.847	2.750	476
Balears (Illes)	95.945	82.711	18.890	32.567	387	20.560	5.642	2.518	717
Canarias	224.917	171.212	31.522	64.988	853	44.376	15.156	7.279	2.616
Cantabria	51.461	41.924	9.668	14.688	166	10.237	3.511	1.843	496
Castilla y León	238.133	178.871	35.488	63.905	705	45.720	17.247	7.311	2.806
Castilla-La Mancha	208.333	170.632	33.732	66.124	720	45.527	12.712	5.275	2.520
Cataluña	780.567	617.694	165.053	218.338	4.284	142.105	39.297	24.425	3.746
Comunitat Valenciana	500.811	388.056	89.431	144.962	1.985	97.761	25.494	14.522	2.240
Extremadura	112.882	91.239	16.424	34.621	438	25.684	7.287	2.997	1.334
Galicia	242.177	188.314	39.662	65.210	737	46.976	17.176	9.103	1.614
Madrid (Comunidad de)	708.888	530.422	146.452	185.877	2.615	120.618	44.170	12.160	4.845
Murcia (Región de)	166.263	135.957	31.507	51.728	639	33.536	10.288	3.565	1.947
Navarra (Comunidad Foral de)	71.400	52.223	13.421	19.015	249	11.835	3.430	1.953	686
País Vasco	231.895	171.893	47.100	56.871	650	35.700	13.611	6.235	3.172
Rioja (La)	30.710	23.781	5.179	9.006	79	5.768	1.597	997	343
Ceuta	9.638	8.275	1.818	3.107	59	2.023	539	150	288
Melilla	9.512	8.554	1.808	3.360	28	2.228	658	186	134
Universidades no presenciales	94.939	-	-	-	-	-	-	-	-
MUJERES									
TOTAL	5.189.479	3.648.196	860.113	1.292.571	11.651	884.269	341.310	119.838	17.578
Andalucía	1.010.831	734.825	167.252	259.503	2.073	187.042	67.229	27.216	2.603
Aragón	139.638	97.412	23.603	34.218	346	23.396	8.799	3.392	611
Asturias (Principado de)	85.181	61.570	12.308	21.140	215	15.407	6.781	2.490	212
Balears (Illes)	100.569	78.733	17.690	30.692	196	19.207	6.845	2.271	355
Canarias	241.366	166.605	30.292	60.768	565	42.391	17.971	6.973	948
Cantabria	53.043	40.505	9.380	13.678	112	9.563	4.134	1.695	246
Castilla y León	254.876	171.149	33.163	58.923	443	43.524	20.325	6.525	1.532
Castilla-La Mancha	218.063	164.747	31.794	61.651	435	43.442	16.463	5.309	1.445
Cataluña	802.786	583.324	155.685	205.365	2.584	132.347	47.123	17.231	1.775
Comunitat Valenciana	543.940	396.299	91.577	143.721	1.163	97.224	33.046	14.925	970
Extremadura	115.640	88.332	15.616	31.542	260	24.934	9.574	3.162	741
Galicia	254.784	181.480	37.576	61.225	407	44.848	21.092	7.279	702
Madrid (Comunidad de)	732.574	508.147	139.233	176.679	1.741	115.202	47.865	10.981	2.621
Murcia (Región de)	167.439	128.290	29.512	47.669	403	31.460	11.410	3.726	999
Navarra (Comunidad Foral de)	73.377	49.344	12.849	18.164	188	11.268	4.114	1.233	244
País Vasco	242.961	157.973	44.106	53.224	383	33.346	15.221	3.997	1.152
Rioja (La)	31.766	23.135	4.945	8.482	60	5.690	1.989	925	147
Ceuta	10.174	8.122	1.653	2.969	48	1.951	605	260	196
Melilla	9.895	8.204	1.879	2.958	29	2.027	724	248	79
Universidades no presenciales	100.576	-	-	-	-	-	-	-	-

(1) Incluye el alumnado de Programs de Garantía Social'

C1.1. Alumnado matriculado por enseñanza

(conclusión)

	C.F. FP Grado Superior (pres. y dist.)	Total E. Univ.	Primer y segundo ciclos, Grado y Máster Oficial	Doctorado	Total EE. Régimen Especial	Enseñanzas Artísticas	EE. Depor- tivas	EE. Escuelas Oficiales de Idiomas	Educación de Adultos- EE. Formales
AMBOS SEXOS									
TOTAL	233.377	1.504.276	1.427.027	77.249	733.740	342.053	3.927	387.760	461.009
Andalucía	41.137	236.892	225.846	11.046	99.651	47.614	724	51.313	131.344
Aragón	6.357	33.794	31.348	2.446	26.275	12.255	311	13.709	13.697
Asturias (Principado de)	5.838	26.807	25.246	1.561	10.704	2.729	206	7.769	3.708
Baleares (Illes)	2.907	14.540	13.953	587	11.761	2.475	0	9.286	8.769
Canarias	11.119	46.864	43.622	3.242	47.740	20.518	99	27.123	33.862
Cantabria	3.012	11.346	10.499	847	8.340	1.758	0	6.582	2.389
Castilla y León	12.403	83.657	77.771	5.886	45.388	17.670	0	27.718	13.944
Castilla-La Mancha	8.230	30.374	29.224	1.150	31.476	14.997	326	16.153	29.167
Cataluña	41.660	193.775	182.998	10.777	116.330	66.019	1.595	48.716	72.230
Comunitat Valenciana	25.334	152.465	144.272	8.193	67.226	21.267	0	45.959	40.705
Extremadura	4.957	23.845	22.811	1.034	11.849	2.148	0	9.701	13.257
Galicia	16.187	74.541	67.637	6.904	45.201	22.593	259	22.349	7.425
Madrid (Comunidad de)	27.510	258.268	240.803	17.465	103.004	50.191	133	52.680	41.621
Murcia (Región de)	5.858	40.345	39.422	923	17.470	4.071	0	13.399	11.640
Navarra (Comunidad Foral de)	2.918	16.813	15.217	1.596	23.963	13.187	0	10.776	2.434
País Vasco	15.098	56.172	54.257	1.915	58.180	38.225	274	19.681	30.638
Rioja (La)	1.709	6.294	5.874	420	7.176	3.750	0	3.426	2.090
Ceuta (1)	731	1.090	1.090	-	901	205	0	696	1.424
Melilla (1)	412	879	879	-	1.105	381	0	724	665
Universidades no presenciales	-	195.515	194.258	1.257	-	-	-	-	-
HOMBRES									
TOTAL	112.511	688.319	651.204	37.115	278.428	144.357	3.589	130.482	190.995
Andalucía	19.230	106.267	100.730	5.537	38.864	20.388	692	17.784	46.750
Aragón	3.310	15.360	14.222	1.138	10.246	5.402	272	4.572	5.934
Asturias (Principado de)	2.821	12.097	11.383	714	3.830	1.087	193	2.550	1.681
Baleares (Illes)	1.430	5.709	5.434	275	3.980	955	0	3.025	3.545
Canarias	4.422	20.584	19.061	1.523	18.935	9.457	89	9.389	14.186
Cantabria	1.315	5.580	5.171	409	2.804	569	0	2.235	1.153
Castilla y León	5.689	36.100	33.411	2.689	17.413	8.060	0	9.353	5.749
Castilla-La Mancha	4.022	13.470	12.888	582	12.874	6.626	322	5.926	11.357
Cataluña	20.446	87.751	82.395	5.356	42.916	25.060	1.389	16.467	32.206
Comunitat Valenciana	11.661	71.584	67.648	3.936	22.911	9.237	0	13.674	18.260
Extremadura	2.454	10.772	10.274	498	4.351	1.020	0	3.331	6.520
Galicia	7.836	31.783	28.649	3.134	17.727	10.029	241	7.457	4.353
Madrid (Comunidad de)	13.685	121.830	113.558	8.272	38.681	20.412	123	18.146	17.955
Murcia (Región de)	2.747	17.929	17.459	470	6.107	1.658	0	4.449	6.270
Navarra (Comunidad Foral de)	1.634	7.725	6.953	772	10.256	6.089	0	4.167	1.196
País Vasco	8.554	25.225	24.350	875	22.688	16.299	268	6.121	12.089
Rioja (La)	812	2.961	2.730	231	2.920	1.746	0	1.174	1.048
Ceuta (1)	291	354	354	-	415	89	0	326	594
Melilla (1)	152	299	299	-	510	174	0	336	149
Universidades no presenciales	-	94.939	94.235	704	-	-	-	-	-
MUJERES									
TOTAL	120.866	815.957	775.823	40.134	455.312	197.696	338	257.278	270.014
Andalucía	21.907	130.625	125.116	5.509	60.787	27.226	32	33.529	84.594
Aragón	3.047	18.434	17.126	1.308	16.029	6.853	39	9.137	7.763
Asturias (Principado de)	3.017	14.710	13.863	847	6.874	1.642	13	5.219	2.027
Baleares (Illes)	1.477	8.831	8.519	312	7.781	1.520	0	6.261	5.224
Canarias	6.697	26.280	24.561	1.719	28.805	11.061	10	17.734	19.676
Cantabria	1.697	5.766	5.328	438	5.536	1.189	0	4.347	1.236
Castilla y León	6.714	47.557	44.360	3.197	27.975	9.610	0	18.365	8.195
Castilla-La Mancha	4.208	16.904	16.336	568	18.602	8.371	4	10.227	17.810
Cataluña	21.214	106.024	100.603	5.421	73.414	40.959	206	32.249	40.024
Comunitat Valenciana	13.673	80.881	76.624	4.257	44.315	12.030	0	32.285	22.445
Extremadura	2.503	13.073	12.537	536	7.498	1.128	0	6.370	6.737
Galicia	8.351	42.758	38.988	3.770	27.474	12.564	18	14.892	3.072
Madrid (Comunidad de)	13.825	136.438	127.245	9.193	64.323	29.779	10	34.534	23.666
Murcia (Región de)	3.111	22.416	21.963	453	11.363	2.413	0	8.950	5.370
Navarra (Comunidad Foral de)	1.284	9.088	8.264	824	13.707	7.098	0	6.609	1.238
País Vasco	6.544	30.947	29.907	1.040	35.492	21.926	6	13.560	18.549
Rioja (La)	897	3.333	3.144	189	4.256	2.004	0	2.252	1.042
Ceuta (1)	440	736	736	-	486	116	0	370	830
Melilla (1)	260	580	580	-	595	207	0	388	516
Universidades no presenciales	-	100.576	100.023	553	-	-	-	-	-

(1) Datos incluidos en Andalucía.

C1.2. Tasas netas de escolarización por edad y enseñanza

(continúa)

	TOTAL	E. Infantil	E. Primaria	E. Especial	ESO	Bachilleratos (1)	Ciclos Formativos G. Medio - PCPI (2)	Ciclos Formativos Grado Superior (3)	E. Universitaria y equivalentes (4)
AMBOS SEXOS									
Menores de 1 año	7,0	7,0	-	-	-	-	-	-	-
De 1 año	24,7	24,7	-	0,0	-	-	-	-	-
De 2 años	43,0	42,9	-	0,0	-	-	-	-	-
De 3 años	98,0	97,9	-	0,1	-	-	-	-	-
De 4 años	99,4	99,2	-	0,2	-	-	-	-	-
De 5 años	99,3	98,8	0,3	0,2	-	-	-	-	-
De 6 años	99,1	0,6	98,2	0,3	-	-	-	-	-
De 7 años	97,7	-	97,4	0,3	-	-	-	-	-
De 8 años	99,9	-	99,6	0,3	-	-	-	-	-
De 9 años	100,0	-	99,6	0,4	-	-	-	-	-
De 10 años	99,7	-	99,4	0,4	-	-	-	-	-
De 11 años	100,0	-	99,2	0,4	0,4	-	-	-	-
De 12 años	100,0	-	16,5	0,5	83,0	-	-	-	-
De 13 años	99,7	-	0,5	0,5	98,6	-	-	-	-
De 14 años	99,2	-	0,0	0,6	98,6	-	-	-	-
De 15 años	99,7	-	-	0,6	97,8	0,2	1,1	-	-
De 16 años	92,4	-	-	0,6	34,4	48,0	9,4	-	-
De 17 años	77,8	-	-	0,5	11,7	50,9	14,5	0,1	0,1
De 18 años	62,8	-	-	0,4	0,7	18,0	14,5	3,5	25,6
De 19 años	54,3	-	-	0,3	-	7,8	9,3	8,2	28,7
De 20 años	47,5	-	-	0,2	-	3,9	5,1	8,6	29,7
De 21 años	39,1	-	-	0,1	-	2,2	2,8	6,7	27,3
De 22 años	32,8	-	-	-	-	1,5	1,5	4,5	25,2
De 23 años	26,4	-	-	-	-	1,1	1,0	3,1	21,2
De 24 años	20,0	-	-	-	-	0,7	0,7	2,0	16,6

(1) Incluye: Bachillerato presencial y a distancia.

(2) Incluye: Ciclos Formativos de FP de Grado Medio presencial y a distancia, Ciclos Formativos de Artes Plásticas y Diseño de Grado Medio, EE. Deportivas de Grado Medio, Programas de Cualificación Profesional Inicial y Programas de Garantía Social

(3) Incluye: Ciclos Formativos de FP presencial y a distancia, Ciclos Formativos de Artes Plásticas y Diseño de Grado Superior y EE. Deportivas de Grado Superior.

(4) Incluye: E. Universitaria de 1.º, 2.º y 3.º ciclos, Grado y Máster Oficial, Grado Superior de E. Musicales, Grado Superior de E. de la Danza, Enseñanzas de Arte Dramático, Estudios Superiores de Artes Plásticas y Diseño y de Conservación y Restauración de Bienes Culturales.

C1.2. Tasas netas de escolarización por edad y enseñanza

	(conclusión)								
	TOTAL	E. Infantil	E. Primaria	E. Especial	ESO	Bachilleratos (1)	Ciclos Formativos G. Medio - PCPI (2)	Ciclos Formativos Grado Superior (3)	E. Universitaria y equivalentes (4)
HOMBRES									
Menores de 1 año	7,0	7,0	-	-	-	-	-	-	-
De 1 año	25,2	25,2	-	0,0	-	-	-	-	-
De 2 años	43,4	43,3	-	0,0	-	-	-	-	-
De 3 años	97,0	96,9	-	0,2	-	-	-	-	-
De 4 años	98,7	98,5	-	0,2	-	-	-	-	-
De 5 años	98,5	98,0	0,3	0,3	-	-	-	-	-
De 6 años	98,6	0,7	97,5	0,4	-	-	-	-	-
De 7 años	97,7	-	97,3	0,4	-	-	-	-	-
De 8 años	99,9	-	99,5	0,4	-	-	-	-	-
De 9 años	100,0	-	99,6	0,4	-	-	-	-	-
De 10 años	100,0	-	99,5	0,5	-	-	-	-	-
De 11 años	100,0	-	99,1	0,5	0,4	-	-	-	-
De 12 años	100,0	-	19,0	0,6	80,4	-	-	-	-
De 13 años	99,9	-	0,6	0,6	98,6	-	-	-	-
De 14 años	99,4	-	0,1	0,7	98,7	-	-	-	-
De 15 años	99,9	-	-	0,7	97,3	0,2	1,5	-	-
De 16 años	90,6	-	-	0,7	36,0	41,6	12,2	-	-
De 17 años	74,0	-	-	0,6	12,0	43,9	17,3	0,1	0,1
De 18 años	57,5	-	-	0,5	0,7	16,9	16,2	2,9	20,5
De 19 años	48,2	-	-	0,4	-	7,3	10,0	7,4	23,1
De 20 años	40,9	-	-	0,3	-	3,8	5,4	8,4	23,1
De 21 años	34,0	-	-	0,1	-	2,1	2,8	6,6	22,4
De 22 años	28,6	-	-	-	-	1,5	1,4	4,5	21,3
De 23 años	23,8	-	-	-	-	1,1	0,9	3,0	18,8
De 24 años	18,6	-	-	-	-	0,8	0,6	1,9	15,3
MUJERES									
Menores de 1 año	7,0	7,0	-	-	-	-	-	-	-
De 1 año	24,2	24,2	-	0,0	-	-	-	-	-
De 2 años	42,5	42,5	-	0,0	-	-	-	-	-
De 3 años	99,0	98,9	-	0,1	-	-	-	-	-
De 4 años	100,0	99,9	-	0,1	-	-	-	-	-
De 5 años	100,0	99,5	0,3	0,2	-	-	-	-	-
De 6 años	99,6	0,5	99,0	0,2	-	-	-	-	-
De 7 años	97,7	-	97,5	0,2	-	-	-	-	-
De 8 años	99,9	-	99,7	0,3	-	-	-	-	-
De 9 años	100,0	-	99,7	0,3	-	-	-	-	-
De 10 años	99,5	-	99,2	0,3	-	-	-	-	-
De 11 años	100,0	-	99,2	0,3	0,5	-	-	-	-
De 12 años	100,0	-	13,8	0,4	85,8	-	-	-	-
De 13 años	99,4	-	0,5	0,4	98,6	-	-	-	-
De 14 años	99,0	-	0,0	0,5	98,5	-	-	-	-
De 15 años	99,6	-	-	0,5	98,2	0,3	0,7	-	-
De 16 años	94,4	-	-	0,5	32,6	54,7	6,5	-	-
De 17 años	81,9	-	-	0,4	11,4	58,3	11,6	0,1	0,1
De 18 años	68,2	-	-	0,3	0,6	19,3	12,8	4,1	31,1
De 19 años	60,9	-	-	0,3	-	8,4	8,6	9,0	34,7
De 20 años	54,5	-	-	0,2	-	4,0	4,8	8,9	36,5
De 21 años	44,3	-	-	0,0	-	2,3	2,8	6,8	32,4
De 22 años	37,1	-	-	-	-	1,5	1,7	4,5	29,3
De 23 años	29,1	-	-	-	-	1,1	1,1	3,2	23,7
De 24 años	21,4	-	-	-	-	0,7	0,7	2,1	17,8

(1) Incluye: Bachillerato presencial y a distancia

(2) Incluye: Ciclos Formativos de FP de Grado Medio presencial y a distancia, Ciclos Formativos de Artes Plásticas y Diseño de Grado Medio, EE. Deportivas de Grado Medio, Programas de Cualificación Profesional Inicial y Programas de Garantía Social

(3) Incluye: Ciclos Formativos de FP presencial y a distancia, Ciclos Formativos de Artes Plásticas y Diseño de Grado Superior y EE. Deportivas de Grado Superior.

(4) Incluye: E. Universitaria de 1.º, 2.º y 3.º ciclos, Grado y Máster Oficial, Grado Superior de E. Musicales, Grado Superior de E. de la Danza, Enseñanzas de Arte Dramático, Estudios Superiores de Artes Plásticas y Diseño y de Conservación y Restauración de Bienes Culturales.

C1.3. Alumnado matriculado, por edad (1)

(continúa)

	TOTAL	<3 años	3 años	4 años	5 años	6 años	7 años	8 años
AMBOS SEXOS								
TOTAL	8.985.965	361.865	466.588	470.288	465.555	447.543	442.429	442.657
Andalucía	1.745.648	69.403	92.648	92.058	90.972	88.636	88.217	88.720
Aragón	234.857	11.855	12.234	12.390	12.181	11.727	11.926	11.701
Asturias (Principado de)	153.976	2.604	7.689	7.591	7.541	7.169	7.336	7.357
Balears (Illes)	176.823	4.318	10.592	10.878	11.031	10.754	10.387	10.344
Canarias	386.305	0	20.137	20.978	20.831	20.359	20.680	20.604
Cantabria	93.934	3.466	5.234	5.214	5.118	4.896	4.701	4.809
Castilla y León	435.156	7.565	19.969	20.420	20.755	20.057	19.826	20.139
Castilla-La Mancha	367.072	1.514	21.192	21.431	21.449	20.564	20.524	20.863
Cataluña	1.404.030	84.333	79.947	79.379	77.493	73.026	71.479	72.082
Comunitat Valenciana	941.163	28.415	50.677	51.495	50.748	48.763	48.234	47.956
Extremadura	203.674	903	10.290	10.357	10.508	10.478	10.630	10.792
Galicia	446.689	12.891	21.450	21.576	21.414	20.706	20.882	21.036
Madrid (Comunidad de)	1.300.548	86.424	65.582	67.121	66.291	63.561	61.307	60.554
Murcia (Región de)	305.558	9.353	17.223	17.175	17.290	16.668	16.579	16.184
Navarra (Comunidad Foral de)	118.907	6.688	6.355	6.583	6.612	6.228	6.265	6.109
País Vasco	387.363	30.708	20.168	20.292	19.994	18.955	18.589	18.509
Rioja (La)	53.508	688	3.121	3.198	3.114	2.939	2.854	2.868
Ceuta	17.487	185	1.080	1.139	1.089	1.012	968	969
Melilla	17.752	552	1.000	1.013	1.124	1.045	1.045	1.061
Universidades no presenciales	195.515	-	-	-	-	-	-	-
HOMBRES								
TOTAL	4.501.493	188.289	237.457	240.172	237.645	229.285	226.351	227.863
Andalucía	876.592	36.611	47.363	47.342	46.422	45.410	45.128	46.047
Aragón	118.259	6.176	6.268	6.301	6.263	6.089	6.112	6.068
Asturias (Principado de)	77.209	1.356	3.980	3.941	3.830	3.636	3.909	3.815
Balears (Illes)	88.765	2.280	5.482	5.611	5.638	5.548	5.260	5.352
Canarias	192.635	0	10.292	10.629	10.673	10.582	10.574	10.653
Cantabria	47.556	1.781	2.658	2.620	2.594	2.503	2.390	2.462
Castilla y León	215.631	3.954	10.359	10.637	10.553	10.478	10.225	10.478
Castilla-La Mancha	184.840	757	10.848	11.167	10.983	10.628	10.491	10.828
Cataluña	709.891	43.743	41.085	40.498	39.975	37.530	36.650	37.024
Comunitat Valenciana	461.531	14.544	24.631	25.177	25.288	24.356	24.264	23.988
Extremadura	102.131	473	5.253	5.244	5.467	5.410	5.577	5.626
Galicia	221.228	6.705	10.930	11.115	10.958	10.677	10.689	10.866
Madrid (Comunidad de)	653.603	44.838	33.257	34.501	33.705	32.415	31.200	31.022
Murcia (Región de)	154.297	4.893	8.793	8.931	8.913	8.635	8.516	8.452
Navarra (Comunidad Foral de)	60.213	3.477	3.195	3.390	3.341	3.147	3.194	3.091
País Vasco	197.774	15.950	10.375	10.386	10.354	9.672	9.657	9.547
Rioja (La)	26.850	374	1.617	1.625	1.555	1.512	1.477	1.496
Ceuta	8.629	94	581	579	575	508	511	482
Melilla	8.920	283	490	478	558	549	527	566
Universidades no presenciales	94.939	-	-	-	-	-	-	-
MUJERES								
TOTAL	4.484.472	173.576	229.131	230.116	227.910	218.258	216.078	214.794
Andalucía	869.056	32.792	45.285	44.716	44.550	43.226	43.089	42.673
Aragón	116.598	5.679	5.966	6.089	5.918	5.638	5.814	5.633
Asturias (Principado de)	76.767	1.248	3.709	3.650	3.711	3.533	3.427	3.542
Balears (Illes)	88.058	2.038	5.110	5.267	5.393	5.206	5.127	4.992
Canarias	193.670	0	9.845	10.349	10.158	9.777	10.106	9.951
Cantabria	46.378	1.685	2.576	2.594	2.524	2.393	2.311	2.347
Castilla y León	219.525	3.611	9.610	9.783	10.202	9.579	9.601	9.661
Castilla-La Mancha	182.232	757	10.344	10.264	10.466	9.936	10.033	10.035
Cataluña	694.139	40.590	38.862	38.881	37.518	35.496	34.829	35.058
Comunitat Valenciana	479.632	13.871	26.046	26.318	25.460	24.407	23.970	23.968
Extremadura	101.543	430	5.037	5.113	5.041	5.068	5.053	5.166
Galicia	225.461	6.186	10.520	10.461	10.456	10.029	10.193	10.170
Madrid (Comunidad de)	646.945	41.586	32.325	32.620	32.586	31.146	30.107	29.532
Murcia (Región de)	151.261	4.460	8.430	8.244	8.377	8.033	8.063	7.732
Navarra (Comunidad Foral de)	58.694	3.211	3.160	3.193	3.271	3.081	3.071	3.018
País Vasco	189.589	14.758	9.793	9.906	9.640	9.283	8.932	8.962
Rioja (La)	26.658	314	1.504	1.573	1.559	1.427	1.377	1.372
Ceuta	8.858	91	499	560	514	504	457	487
Melilla	8.832	269	510	535	566	496	518	495
Universidades no presenciales	100.576	-	-	-	-	-	-	-

(1) Se han considerado las enseñanzas de Régimen General, de Artes Plásticas y Diseño, EE. Deportivas y el resto de estudios superiores de Enseñanzas Artísticas.

C1.3. Alumnado matriculado, por edad (1)

(continúa)

	9 años	10 años	11 años	12 años	13 años	14 años	15 años	16 años
AMBOS SEXOS								
TOTAL	431.452	418.000	423.877	418.103	417.873	422.109	432.128	408.960
Andalucía	87.371	84.757	86.455	85.469	87.241	88.647	92.494	85.250
Aragón	11.480	11.141	11.416	11.252	11.159	11.494	11.246	10.940
Asturias (Principado de)	7.150	6.957	7.157	7.034	7.230	7.199	7.521	7.504
Balears (Illes)	10.062	9.856	9.576	9.427	9.409	9.307	9.317	8.710
Canarias	20.674	19.378	19.761	20.016	19.736	19.941	20.245	20.347
Cantabria	4.557	4.399	4.463	4.423	4.424	4.409	4.676	4.760
Castilla y León	19.847	19.517	20.285	20.044	20.114	20.419	21.092	21.020
Castilla-La Mancha	20.871	20.308	20.520	20.411	20.760	21.113	21.062	20.610
Cataluña	69.271	66.423	66.896	65.080	64.539	64.882	65.135	61.516
Comunitat Valenciana	46.616	45.602	45.795	45.788	45.442	45.373	46.399	41.302
Extremadura	10.771	10.717	10.985	11.140	11.291	11.710	12.097	11.442
Galicia	20.468	20.102	20.345	20.109	20.580	21.260	22.956	21.852
Madrid (Comunidad de)	57.968	55.583	56.462	54.958	54.377	54.956	55.740	53.770
Murcia (Región de)	15.646	15.512	15.723	15.533	15.114	14.902	15.280	13.919
Navarra (Comunidad Foral de)	5.961	5.943	5.854	5.789	5.579	5.559	5.468	5.108
País Vasco	17.929	17.039	17.367	17.008	16.230	16.233	16.710	16.602
Rioja (La)	2.846	2.811	2.846	2.723	2.662	2.800	2.634	2.472
Ceuta	985	948	954	900	954	919	1.056	948
Melilla	979	1.007	1.017	999	1.032	986	1.000	888
Universidades no presenciales	-	-	-	-	-	-	-	-
HOMBRES								
TOTAL	221.252	215.471	217.866	214.184	214.833	217.307	222.516	206.155
Andalucía	45.236	43.776	44.523	44.076	45.239	45.805	47.957	43.001
Aragón	5.935	5.867	5.890	5.778	5.716	5.863	5.740	5.466
Asturias (Principado de)	3.761	3.569	3.729	3.569	3.752	3.645	3.947	3.796
Balears (Illes)	5.132	5.017	4.963	4.845	4.850	4.962	4.770	4.409
Canarias	10.575	10.044	9.950	10.294	10.113	10.374	10.321	10.495
Cantabria	2.332	2.307	2.375	2.285	2.299	2.314	2.394	2.460
Castilla y León	10.191	10.151	10.469	10.227	10.287	10.590	10.799	10.720
Castilla-La Mancha	10.792	10.398	10.544	10.555	10.769	10.990	10.804	10.225
Cataluña	35.561	34.481	34.613	33.792	33.189	33.298	33.595	31.270
Comunitat Valenciana	23.054	22.922	23.176	22.704	22.678	22.933	23.722	19.958
Extremadura	5.552	5.589	5.760	5.721	5.894	6.019	6.166	5.545
Galicia	10.461	10.353	10.419	10.252	10.597	10.877	11.753	10.941
Madrid (Comunidad de)	29.753	28.573	28.923	27.950	28.024	28.301	28.655	27.294
Murcia (Región de)	8.139	8.087	8.077	8.100	7.816	7.790	7.915	7.060
Navarra (Comunidad Foral de)	3.109	3.046	2.964	2.926	2.829	2.849	2.863	2.635
País Vasco	9.189	8.825	9.010	8.752	8.425	8.331	8.656	8.641
Rioja (La)	1.460	1.440	1.454	1.344	1.339	1.402	1.379	1.248
Ceuta	483	501	482	470	478	465	557	508
Melilla	537	525	545	544	539	499	523	483
Universidades no presenciales	-	-	-	-	-	-	-	-
MUJERES								
TOTAL	210.200	202.529	206.011	203.919	203.040	204.802	209.612	202.805
Andalucía	42.135	40.981	41.932	41.393	42.002	42.842	44.537	42.249
Aragón	5.545	5.274	5.526	5.474	5.443	5.631	5.506	5.474
Asturias (Principado de)	3.389	3.388	3.428	3.465	3.478	3.554	3.574	3.708
Balears (Illes)	4.930	4.839	4.613	4.582	4.559	4.345	4.547	4.301
Canarias	10.099	9.334	9.811	9.722	9.623	9.567	9.924	9.852
Cantabria	2.225	2.092	2.088	2.138	2.125	2.095	2.282	2.300
Castilla y León	9.656	9.366	9.816	9.817	9.827	9.829	10.293	10.300
Castilla-La Mancha	10.079	9.910	9.976	9.856	9.991	10.123	10.258	10.385
Cataluña	33.710	31.942	32.283	31.288	31.350	31.584	31.540	30.246
Comunitat Valenciana	23.562	22.680	22.619	23.084	22.764	22.440	22.677	21.344
Extremadura	5.219	5.128	5.225	5.419	5.397	5.691	5.931	5.897
Galicia	10.007	9.749	9.926	9.857	9.983	10.383	11.203	10.911
Madrid (Comunidad de)	28.215	27.010	27.539	27.008	26.353	26.655	27.085	26.476
Murcia (Región de)	7.507	7.425	7.646	7.433	7.298	7.112	7.365	6.859
Navarra (Comunidad Foral de)	2.852	2.897	2.890	2.863	2.750	2.710	2.605	2.473
País Vasco	8.740	8.214	8.357	8.256	7.805	7.902	8.054	7.961
Rioja (La)	1.386	1.371	1.392	1.379	1.323	1.398	1.255	1.224
Ceuta	502	447	472	430	476	454	499	440
Melilla	442	482	472	455	493	487	477	405
universidades no presenciales	-	-	-	-	-	-	-	-

(1) Se han considerado las enseñanzas de Régimen General, de Artes Plásticas y Diseño, EE. Deportivas y el resto de estudios superiores de Enseñanzas Artísticas.

C1.3. Alumnado matriculado, por edad (1)

(conclusión)

	17 años	18 años	19 años	20 años	21 años	22 años	23 años	24 años	25 y más años	No consta edad
AMBOS SEXOS										
TOTAL	352.879	291.330	259.460	235.716	201.952	177.039	149.919	120.073	728.038	132
Andalucía	72.206	58.214	49.349	42.871	36.440	30.993	25.795	20.620	100.719	103
Aragón	9.470	7.778	6.914	6.064	5.006	4.474	3.724	2.750	14.535	0
Asturias (Principado de)	7.007	5.868	5.290	4.821	4.278	3.668	3.102	2.514	12.389	0
Baleares (Illes)	6.890	4.583	3.338	2.801	2.261	1.995	1.601	1.315	8.071	0
Canarias	17.102	12.976	10.658	9.207	7.393	6.476	5.412	4.748	28.646	0
Cantabria	4.344	3.431	2.890	2.501	2.064	1.664	1.402	1.090	4.999	0
Castilla y León	19.213	17.531	16.585	15.373	13.363	11.892	9.645	7.525	32.937	23
Castilla-La Mancha	16.967	10.801	8.910	7.442	5.677	4.466	3.449	2.682	13.486	0
Cataluña	51.931	42.356	36.863	36.294	29.591	25.162	20.857	16.282	83.213	0
Comunitat Valenciana	35.307	29.011	25.630	23.410	20.514	19.423	16.902	13.581	68.780	0
Extremadura	9.791	6.861	5.864	5.001	4.356	3.548	2.827	2.158	9.157	0
Galicia	19.697	16.357	15.732	14.026	12.246	10.257	8.568	7.100	35.079	0
Madrid (Comunidad de)	46.326	45.072	43.504	40.105	36.271	32.896	28.066	21.906	91.742	6
Murcia (Región de)	12.042	9.643	8.452	7.481	6.375	5.215	4.402	3.380	16.467	0
Navarra (Comunidad Foral de)	4.776	4.135	3.881	3.432	2.754	2.191	1.775	1.127	4.735	0
País Vasco	16.218	13.715	12.766	11.833	9.792	8.546	6.866	4.914	20.380	0
Rioja (La)	2.145	1.527	1.341	1.120	963	677	675	502	3.982	0
Ceuta	725	429	345	321	280	180	178	97	826	0
Melilla	707	497	357	292	231	156	126	79	559	0
Universidades no presenciales	15	545	791	1.321	2.097	3.160	4.547	5.703	177.336	0
HOMBRES										
TOTAL	172.519	137.398	118.168	103.955	89.887	79.037	69.002	57.141	357.671	69
Andalucía	35.050	26.787	21.576	18.185	15.695	13.546	11.656	9.674	50.428	59
Aragón	4.589	3.788	3.304	2.664	2.262	1.993	1.765	1.355	7.007	0
Asturias (Principado de)	3.493	2.801	2.472	2.175	1.901	1.674	1.432	1.188	5.838	0
Baleares (Illes)	3.342	2.211	1.548	1.249	926	842	645	560	3.323	0
Canarias	8.573	6.262	4.840	3.919	3.158	2.912	2.419	2.114	12.869	0
Cantabria	2.180	1.698	1.382	1.167	964	797	643	531	2.420	0
Castilla y León	9.534	8.063	7.427	6.765	5.644	5.013	4.321	3.455	15.281	10
Castilla-La Mancha	7.963	5.043	3.907	3.247	2.551	2.041	1.573	1.338	6.398	0
Cataluña	25.989	20.440	17.175	16.259	13.431	11.500	9.979	7.887	40.927	0
Comunitat Valenciana	16.416	13.526	11.648	10.397	9.307	8.730	7.750	6.488	33.874	0
Extremadura	4.575	3.187	2.576	2.122	1.954	1.572	1.303	1.028	4.518	0
Galicia	9.548	7.500	6.925	5.981	5.234	4.368	3.804	3.304	16.971	0
Madrid (Comunidad de)	22.900	21.174	20.205	18.116	16.674	15.116	13.416	10.988	46.603	0
Murcia (Región de)	5.773	4.475	3.830	3.245	2.888	2.259	1.965	1.563	8.182	0
Navarra (Comunidad Foral de)	2.454	1.999	1.849	1.601	1.285	1.089	830	604	2.446	0
País Vasco	8.368	7.023	6.285	5.621	4.617	3.982	3.389	2.470	10.249	0
Rioja (La)	1.020	760	635	507	476	332	313	245	1.840	0
Ceuta	366	186	126	119	100	68	64	36	290	0
Melilla	380	219	127	126	86	51	38	28	219	0
Universidades no presenciales	6	256	331	490	734	1.152	1.697	2.285	87.988	0
MUJERES										
TOTAL	180.360	153.932	141.292	131.761	112.065	98.002	80.917	62.932	370.367	63
Andalucía	37.156	31.427	27.773	24.686	20.745	17.447	14.139	10.946	50.291	44
Aragón	4.881	3.990	3.610	3.400	2.744	2.481	1.959	1.395	7.528	0
Asturias (Principado de)	3.514	3.067	2.818	2.646	2.377	1.994	1.670	1.326	6.551	0
Baleares (Illes)	3.548	2.372	1.790	1.552	1.335	1.153	956	755	4.748	0
Canarias	8.529	6.714	5.818	5.288	4.235	3.564	2.993	2.634	15.777	0
Cantabria	2.164	1.733	1.508	1.334	1.100	867	759	559	2.579	0
Castilla y León	9.679	9.468	9.158	8.608	7.719	6.879	5.324	4.070	17.656	13
Castilla-La Mancha	9.004	5.758	5.003	4.195	3.126	2.425	1.876	1.344	7.088	0
Cataluña	25.942	21.916	19.688	20.035	16.160	13.662	10.878	8.395	42.286	0
Comunitat Valenciana	18.891	15.485	13.982	13.013	11.207	10.693	9.152	7.093	34.906	0
Extremadura	5.216	3.674	3.288	2.879	2.402	1.976	1.524	1.130	4.639	0
Galicia	10.149	8.857	8.807	8.045	7.012	5.889	4.764	3.796	18.108	0
Madrid (Comunidad de)	23.426	23.898	23.299	21.989	19.597	17.780	14.650	10.918	45.139	6
Murcia (Región de)	6.269	5.168	4.622	4.236	3.487	2.956	2.437	1.817	8.285	0
Navarra (Comunidad Foral de)	2.322	2.136	2.032	1.831	1.469	1.102	945	523	2.289	0
País Vasco	7.850	6.692	6.481	6.212	5.175	4.564	3.477	2.444	10.131	0
Rioja (La)	1.125	767	706	613	487	345	362	257	2.142	0
Ceuta	359	243	219	202	180	112	114	61	536	0
Melilla	327	278	230	166	145	105	88	51	340	0
Universidades no presenciales	9	289	460	831	1.363	2.008	2.850	3.418	89.348	0

(1) Se han considerado las enseñanzas de Régimen General, de Artes Plásticas y Diseño, EE. Deportivas y el resto de estudios superiores de Enseñanzas Artísticas.

C1.4. Tasas netas de escolarización en edades significativas (1)

	3 años			15 años			16 años			17 años		
	1998-99	2003-04	2008-09	1998-99	2003-04	2008-09	1998-99	2003-04	2008-09	1998-99	2003-04	2008-09
AMBOS SEXOS												
TOTAL	80,3	95,9	98,0	93,9	98,9	99,7	83,6	87,8	92,4	75,9	74,9	77,8
Andalucía	48,8	92,2	100,0	91,3	99,7	100,0	76,9	85,8	91,7	71,8	70,4	75,7
Aragón	92,5	100,0	100,0	95,1	100,0	99,7	88,8	90,5	95,7	82,4	80,9	81,1
Asturias (Principado de)	90,4	96,4	100,0	99,4	98,5	100,0	94,1	95,6	97,1	88,8	88,9	87,5
Baleares (Illes)	85,9	93,2	85,0	94,1	93,1	89,0	77,2	82,7	81,7	63,5	63,4	63,3
Canarias	83,7	89,7	88,1	96,4	99,1	94,7	86,6	86,5	93,1	77,3	71,1	75,9
Cantabria	89,2	95,7	100,0	97,2	99,1	100,0	90,6	93,2	99,1	83,0	81,6	87,3
Castilla y León	96,1	99,7	100,0	98,0	100,0	100,0	95,1	94,8	98,2	87,3	86,2	86,5
Castilla-La Mancha	88,1	100,0	100,0	92,0	98,2	99,4	80,0	85,6	95,1	69,5	72,0	76,1
Cataluña	98,8	99,5	100,0	93,6	100,0	100,0	80,2	84,0	93,6	70,2	69,5	77,9
Comunitat Valenciana	76,3	94,5	96,3	91,0	97,6	98,2	78,1	82,9	85,8	71,6	68,6	71,8
Extremadura	88,0	95,9	97,2	93,1	99,0	100,0	82,7	85,7	93,1	70,2	71,9	77,3
Galicia	85,6	96,2	99,9	96,9	99,6	100,0	86,1	95,7	94,4	78,9	81,1	81,6
Madrid (Comunidad de)	87,3	93,6	90,0	95,0	97,2	97,2	90,2	91,0	92,3	82,6	80,5	77,7
Murcia (Región de)	80,8	99,8	94,8	90,1	96,4	99,3	78,1	87,3	88,6	66,6	72,2	74,6
Navarra (Comunidad Foral de)	96,8	100,0	96,8	92,5	100,0	100,0	89,1	88,5	94,1	81,6	83,8	86,9
País Vasco	100,0	100,0	100,0	99,3	100,0	100,0	97,3	96,3	99,9	91,5	94,5	95,5
Rioja (La)	94,7	99,1	100,0	97,2	99,9	97,2	88,9	87,3	88,4	77,8	74,6	74,9
Ceuta	61,2	91,8	100,0	85,1	94,3	100,0	75,7	83,7	100,0	57,8	68,9	75,9
Melilla	60,6	96,0	85,0	85,7	90,6	100,0	72,1	77,0	92,9	62,5	70,0	74,7
HOMBRES												
TOTAL	80,1	95,6	97,0	93,5	98,1	99,9	82,3	84,8	90,6	73,4	69,2	74,0
Andalucía	48,4	91,6	100,0	91,4	97,5	100,0	80,3	82,3	89,7	76,2	62,3	71,2
Aragón	92,8	99,6	100,0	95,6	99,7	99,6	87,1	87,5	93,3	79,6	75,0	76,4
Asturias (Principado de)	89,6	96,0	100,0	100,0	98,6	100,0	93,5	93,7	96,3	83,8	86,5	85,5
Baleares (Illes)	84,4	92,4	85,8	94,3	93,3	88,9	73,2	79,0	80,5	57,0	57,2	59,9
Canarias	84,1	89,7	87,6	97,2	99,2	93,8	85,0	84,4	93,3	73,6	66,8	74,0
Cantabria	88,0	96,1	100,0	96,3	96,8	99,7	87,4	90,1	99,0	79,6	77,4	85,0
Castilla y León	96,0	100,0	100,0	97,3	100,0	100,0	93,2	92,2	97,1	83,0	81,9	83,4
Castilla-La Mancha	87,8	100,0	100,0	91,5	98,1	98,7	75,0	80,4	91,2	63,4	63,8	69,1
Cataluña	99,3	99,8	100,0	93,1	100,0	100,0	76,6	81,8	92,4	65,3	65,0	75,7
Comunitat Valenciana	75,3	92,2	90,9	88,5	94,5	97,4	73,5	77,0	80,5	65,4	60,2	64,8
Extremadura	87,7	96,3	96,4	91,5	98,8	100,0	78,6	81,1	88,0	63,0	64,5	70,6
Galicia	85,2	95,5	99,1	95,6	99,3	100,0	83,4	92,9	92,1	74,9	74,9	77,2
Madrid (Comunidad de)	87,1	93,2	89,1	95,5	97,2	97,8	89,7	89,0	91,8	80,5	76,6	75,3
Murcia (Región de)	80,8	100,0	93,8	89,8	95,8	99,3	74,5	84,4	86,7	61,2	66,9	69,0
Navarra (Comunidad Foral de)	96,8	100,0	94,6	93,7	100,0	100,0	89,2	87,1	93,7	75,8	84,1	86,1
País Vasco	100,0	100,0	100,0	99,4	99,7	100,0	98,2	96,7	100,0	90,5	94,4	96,4
Rioja (La)	94,6	100,0	100,0	95,0	98,3	99,6	85,2	86,1	87,2	72,9	70,6	68,9
Ceuta	59,0	89,6	100,0	86,8	96,2	100,0	76,2	85,0	100,0	58,5	67,9	75,0
Melilla	60,8	95,4	81,3	86,9	97,1	100,0	74,3	79,3	97,0	62,3	63,7	77,4
MUJERES												
TOTAL	80,5	96,2	99,0	94,3	99,7	99,6	85,0	91,0	94,4	78,6	81,0	81,9
Andalucía	49,3	92,8	100,0	91,2	100,0	100,0	73,4	89,4	93,9	67,1	78,9	80,5
Aragón	92,2	100,0	100,0	94,5	100,0	99,9	90,6	93,6	98,1	85,5	87,0	86,0
Asturias (Principado de)	91,2	96,9	100,0	98,4	98,5	97,7	94,8	97,7	97,9	94,0	91,4	89,6
Baleares (Illes)	87,5	93,9	84,3	93,9	92,9	89,1	81,5	86,5	83,0	70,4	69,9	66,9
Canarias	83,3	89,6	88,7	95,5	98,9	95,7	88,2	88,6	92,9	81,0	75,6	78,0
Cantabria	90,5	95,3	100,0	98,3	100,0	100,0	94,1	96,5	99,3	86,6	86,0	89,8
Castilla y León	96,2	98,9	99,5	98,9	98,8	100,0	97,2	97,6	99,4	91,9	90,6	89,7
Castilla-La Mancha	88,4	100,0	100,0	92,4	98,3	100,0	85,4	91,0	99,2	76,1	80,7	83,6
Cataluña	98,3	99,2	100,0	94,1	100,0	100,0	84,1	86,3	94,9	75,3	74,2	80,3
Comunitat Valenciana	77,4	97,0	100,0	93,6	100,0	99,0	82,9	89,1	91,4	78,1	77,6	79,2
Extremadura	88,4	95,5	98,0	94,9	99,1	100,0	87,0	90,5	98,5	77,8	79,9	84,3
Galicia	86,1	96,9	100,0	98,1	100,0	100,0	89,0	98,5	96,8	83,2	87,6	86,3
Madrid (Comunidad de)	87,6	94,1	90,9	94,5	97,1	96,6	90,7	93,1	92,9	84,9	84,7	80,2
Murcia (Región de)	80,9	98,7	95,8	90,4	97,0	99,3	81,9	90,4	90,7	72,4	77,9	80,7
Navarra (Comunidad Foral de)	96,8	99,9	99,1	91,1	100,0	99,5	88,9	90,0	94,6	87,8	83,4	87,7
País Vasco	99,2	100,0	100,0	99,2	100,0	100,0	96,3	95,9	98,2	92,6	94,5	94,6
Rioja (La)	94,8	96,8	100,0	99,5	100,0	94,8	92,8	88,6	89,7	83,0	78,8	81,3
Ceuta	63,6	93,9	100,0	83,3	92,2	100,0	75,1	82,4	95,4	57,1	70,0	76,9
Melilla	60,5	96,6	88,9	84,4	83,9	100,0	69,7	74,5	88,4	62,8	77,0	71,7

(1) Se han considerado las enseñanzas de Régimen General, de Artes Plásticas y Diseño, EE. Deportivas y el resto de estudios superiores de Enseñanzas Artísticas.

C1.5. Esperanza de vida escolar en el sistema educativo a los 6 años (1)

	Total		E. no Universitaria		E. Universitaria	
	2003-04	2008-09	2003-04	2008-09	2003-04	2008-09
AMBOS SEXOS						
TOTAL	14,5	14,5	12,7	12,8	1,8	1,7
Andalucía	14,1	14,2	12,6	12,7	1,6	1,5
Aragón	14,7	14,5	12,9	12,9	1,8	1,7
Asturias (Principado de)	15,0	14,9	13,1	13,1	1,8	1,8
Baleares (Illes)	12,7	12,2	12,0	11,5	0,8	0,7
Canarias	13,8	13,5	12,6	12,4	1,1	1,1
Cantabria	14,4	14,4	13,1	13,1	1,3	1,3
Castilla y León	15,4	15,4	13,3	13,3	2,1	2,2
Castilla-La Mancha	13,5	13,5	12,5	12,6	1,0	0,9
Cataluña	14,3	14,4	12,5	12,8	1,7	1,7
Comunitat Valenciana	14,1	14,1	12,4	12,4	1,7	1,7
Extremadura	13,9	14,0	12,5	12,8	1,3	1,2
Galicia	14,9	14,8	13,2	13,1	1,7	1,7
Madrid (Comunidad de)	15,2	15,0	12,8	12,4	2,5	2,6
Murcia (Región de)	14,1	14,1	12,6	12,6	1,5	1,5
Navarra (Comunidad Foral de)	14,9	15,0	12,8	12,9	2,1	2,1
País Vasco	15,5	15,5	13,3	13,4	2,2	2,1
Rioja (La)	13,8	13,7	12,7	12,7	1,1	1,0
Ceuta	12,9	13,6	12,3	12,9	0,6	0,7
Melilla	12,7	13,5	12,2	12,8	0,5	0,6
HOMBRES						
TOTAL	14,1	14,1	12,6	12,7	1,5	1,4
Andalucía	13,7	13,8	12,4	12,6	1,3	1,2
Aragón	14,3	14,2	12,8	12,8	1,5	1,4
Asturias (Principado de)	14,6	14,6	13,1	13,0	1,5	1,6
Baleares (Illes)	12,4	12,0	11,8	11,5	0,6	0,5
Canarias	13,5	13,3	12,6	12,4	0,9	0,9
Cantabria	14,1	14,2	12,9	13,0	1,2	1,2
Castilla y León	14,9	14,9	13,2	13,2	1,7	1,7
Castilla-La Mancha	13,1	13,2	12,3	12,5	0,8	0,7
Cataluña	13,9	14,1	12,5	12,8	1,4	1,4
Comunitat Valenciana	13,5	13,4	12,0	11,9	1,5	1,5
Extremadura	13,5	13,5	12,4	12,6	1,1	1,0
Galicia	14,4	14,3	13,1	13,0	1,3	1,3
Madrid (Comunidad de)	14,9	14,7	12,7	12,4	2,2	2,3
Murcia (Región de)	13,7	13,7	12,5	12,5	1,2	1,2
Navarra (Comunidad Foral de)	14,5	14,7	12,8	12,9	1,7	1,8
País Vasco	15,3	15,4	13,5	13,6	1,8	1,8
Rioja (La)	13,5	13,5	12,6	12,7	0,9	0,9
Ceuta	12,6	13,1	12,2	12,7	0,4	0,5
Melilla	12,4	13,1	12,1	12,7	0,3	0,4
MUJERES						
TOTAL	14,9	14,9	12,8	12,8	2,1	2,1
Andalucía	14,6	14,7	12,7	12,9	1,8	1,8
Aragón	15,1	14,9	12,9	12,9	2,2	2,0
Asturias (Principado de)	15,4	15,1	13,2	13,0	2,2	2,1
Baleares (Illes)	13,1	12,4	12,1	11,5	1,0	0,9
Canarias	14,1	13,7	12,7	12,4	1,4	1,3
Cantabria	14,7	14,5	13,2	13,1	1,4	1,4
Castilla y León	16,0	16,0	13,4	13,3	2,6	2,7
Castilla-La Mancha	13,8	13,9	12,7	12,8	1,2	1,0
Cataluña	14,6	14,7	12,5	12,7	2,0	2,0
Comunitat Valenciana	14,7	14,7	12,7	12,7	2,0	2,0
Extremadura	14,3	14,4	12,7	13,0	1,5	1,4
Galicia	15,4	15,3	13,3	13,2	2,1	2,1
Madrid (Comunidad de)	15,6	15,3	12,8	12,4	2,8	2,9
Murcia (Región de)	14,6	14,6	12,7	12,7	1,8	1,9
Navarra (Comunidad Foral de)	15,3	15,2	12,7	12,8	2,6	2,5
País Vasco	15,7	15,6	13,1	13,1	2,5	2,5
Rioja (La)	14,0	13,9	12,7	12,8	1,3	1,2
Ceuta	13,1	14,1	12,3	13,1	0,9	1,0
Melilla	12,9	13,8	12,1	12,9	0,8	0,9

(1) Se han considerado las enseñanzas de Régimen General, de Artes Plásticas y Diseño, EE. Deportivas y el resto de estudios superiores de Enseñanzas Artísticas.

C1.6. Distribución porcentual del alumnado de enseñanzas de Régimen General no universitarias por tipo de financiación/titularidad del centro

(continúa)

	TOTAL	Educación Infantil	Educación Primaria	Educación Especial	Educación Secundaria Obligatoria	Bachillerato
% ENSEÑANZA PÚBLICA						
TOTAL	67,3	63,9	67,2	55,3	65,9	72,4
Andalucía	75,0	70,9	75,8	53,7	75,4	80,2
Aragón	65,8	62,9	66,9	50,1	63,7	69,9
Asturias (Principado de)	69,3	68,7	68,5	56,8	65,0	74,0
Balears (Illes)	64,5	62,2	63,3	35,0	61,1	71,7
Canarias	77,3	73,1	75,0	71,9	75,5	84,2
Cantabria	66,7	68,5	63,4	43,9	62,2	81,9
Castilla y León	66,9	65,1	66,8	58,1	63,3	74,8
Castilla-La Mancha	82,5	80,8	82,2	59,7	80,5	89,0
Cataluña	63,0	63,0	63,7	45,1	59,6	62,3
Comunitat Valenciana	67,4	63,3	67,1	75,1	66,2	74,2
Extremadura	78,9	75,6	78,6	48,6	76,9	85,1
Galicia	72,1	69,8	68,6	58,6	69,4	84,1
Madrid (Comunidad de)	53,7	49,8	53,2	52,2	52,0	56,5
Murcia (Región de)	72,7	67,9	71,7	71,1	71,7	87,0
Navarra (Comunidad Foral de)	66,1	71,6	63,9	59,5	60,7	65,4
País Vasco	49,6	51,2	49,5	47,4	44,6	50,4
Rioja (La)	66,5	61,1	65,9	71,2	64,3	75,4
Ceuta	74,8	70,5	71,9	100,0	72,1	89,0
Melilla	83,1	72,6	79,2	100,0	89,2	96,9
% ENSEÑANZA PRIVADA CONCERTADA (1)						
TOTAL	26,2	25,0	28,9	44,1	30,5	10,9
Andalucía	20,5	23,4	21,0	46,3	21,7	6,7
Aragón	26,7	20,7	30,1	49,9	33,9	8,0
Asturias (Principado de)	25,4	26,2	29,1	43,2	32,7	2,6
Balears (Illes)	31,5	30,9	33,7	65,0	35,8	23,7
Canarias	16,7	19,7	19,7	25,1	20,3	2,2
Cantabria	30,0	25,0	36,3	51,1	35,9	4,9
Castilla y León	29,7	29,1	32,7	41,9	36,0	6,7
Castilla-La Mancha	15,5	16,4	17,2	40,3	18,2	2,4
Cataluña	30,3	24,8	33,9	54,9	38,2	14,3
Comunitat Valenciana	26,1	22,2	28,5	24,6	30,1	20,7
Extremadura	19,0	20,8	20,9	51,4	22,6	3,2
Galicia	24,1	28,1	29,4	38,0	28,1	0,0
Madrid (Comunidad de)	28,5	23,1	34,1	47,6	36,2	8,0
Murcia (Región de)	23,5	23,3	26,7	28,9	26,9	2,5
Navarra (Comunidad Foral de)	33,8	28,1	36,1	33,4	39,3	34,6
País Vasco	49,5	48,0	49,6	51,1	54,5	48,7
Rioja (La)	30,6	32,1	34,1	28,8	35,7	4,5
Ceuta	23,4	24,2	28,1	0,0	27,9	0,0
Melilla	14,4	18,6	20,1	0,0	10,8	0,0
% ENSEÑANZA PRIVADA NO CONCERTADA						
TOTAL	6,5	11,1	3,9	0,5	3,6	16,8
Andalucía	4,4	5,7	3,2	0,0	2,9	13,1
Aragón	7,5	16,4	2,9	0,0	2,4	22,2
Asturias (Principado de)	5,3	5,1	2,4	0,0	2,4	23,5
Balears (Illes)	4,0	7,0	3,0	0,0	3,0	4,6
Canarias	6,0	7,2	5,3	3,0	4,2	13,6
Cantabria	3,3	6,5	0,4	5,0	1,9	13,2
Castilla y León	3,4	5,8	0,4	0,0	0,6	18,6
Castilla-La Mancha	2,0	2,8	0,6	0,0	1,3	8,6
Cataluña	6,7	12,2	2,4	0,0	2,2	23,4
Comunitat Valenciana	6,5	14,6	4,4	0,3	3,7	5,1
Extremadura	2,1	3,6	0,5	0,0	0,5	11,7
Galicia	3,8	2,1	2,0	3,4	2,5	15,9
Madrid (Comunidad de)	17,8	27,1	12,7	0,2	11,7	35,5
Murcia (Región de)	3,9	8,7	1,5	0,0	1,4	10,5
Navarra (Comunidad Foral de)	0,2	0,3	0,0	7,1	0,0	0,0
País Vasco	0,9	0,8	0,9	1,5	0,9	0,9
Rioja (La)	2,9	6,8	0,0	0,0	0,0	20,1
Ceuta	1,8	5,3	0,0	0,0	0,0	11,0
Melilla	2,5	8,8	0,8	0,0	0,0	3,1

(1) Se incluye también la enseñanza subvencionada (E. Infantil Primer Ciclo y PCPI).

C1.6. Distribución porcentual del alumnado de enseñanzas de Régimen General no universitarias por tipo de financiación/titularidad del centro

(conclusión)

	Bachillerato a distancia	C.F. Grado Medio	C.F. Grado Superior	C.F. de FP a distancia	PCPI
% ENSEÑANZA PÚBLICA					
TOTAL	95,7	74,6	77,9	97,0	73,7
Andalucía	100,0	72,8	82,2	89,0	77,9
Aragón	100,0	70,5	70,3	100,0	68,9
Asturias (Principado de)	100,0	75,0	82,5	100,0	66,0
Balears (Illes)	100,0	83,8	90,8	100,0	90,6
Canarias	77,5	93,8	95,4	100,0	99,4
Cantabria	100,0	66,5	74,9	100,0	57,8
Castilla y León	100,0	68,5	73,2	91,7	54,9
Castilla-La Mancha	100,0	86,9	91,8	100,0	80,6
Cataluña	100,0	72,0	70,6	100,0	62,1
Comunitat Valenciana	100,0	72,7	83,4	100,0	90,0
Extremadura	100,0	86,8	93,5	100,0	82,7
Galicia	100,0	81,1	85,4	-	84,2
Madrid (Comunidad de)	100,0	73,1	74,1	100,0	71,0
Murcia (Región de)	100,0	73,9	87,4	100,0	76,3
Navarra (Comunidad Foral de)	100,0	76,0	75,5	-	66,6
País Vasco	100,0	57,6	50,5	-	56,8
Rioja (La)	100,0	70,4	90,8	100,0	67,1
Ceuta	100,0	100,0	100,0	100,0	64,3
Melilla	100,0	100,0	100,0	-	100,0
% ENSEÑANZA PRIVADA CONCERTADA (1)					
TOTAL	0,0	22,6	16,5	0,1	26,2
Andalucía	0,0	25,7	12,8	0,4	22,1
Aragón	0,0	26,8	24,0	0,0	31,1
Asturias (Principado de)	0,0	19,7	8,1	0,0	34,0
Balears (Illes)	0,0	13,3	5,6	0,0	9,4
Canarias	0,0	5,1	1,4	0,0	0,6
Cantabria	0,0	32,9	23,8	0,0	42,2
Castilla y León	0,0	30,5	24,2	0,0	45,1
Castilla-La Mancha	0,0	10,2	3,3	0,0	19,4
Cataluña	0,0	22,0	21,4	0,0	37,9
Comunitat Valenciana	0,0	24,5	12,8	0,0	10,0
Extremadura	0,0	10,8	6,0	0,0	17,3
Galicia	0,0	14,9	6,9	-	13,5
Madrid (Comunidad de)	0,0	25,9	15,9	0,0	29,0
Murcia (Región de)	0,0	23,7	8,5	0,0	23,7
Navarra (Comunidad Foral de)	0,0	23,9	22,7	-	33,4
País Vasco	0,0	39,8	48,3	-	43,2
Rioja (La)	0,0	29,6	9,2	0,0	32,9
Ceuta	0,0	0,0	0,0	0,0	35,7
Melilla	0,0	0,0	0,0	-	0,0
% ENSEÑANZA PRIVADA NO CONCERTADA					
TOTAL	4,3	2,7	5,6	2,9	0,1
Andalucía	0,0	1,6	5,0	10,6	0,0
Aragón	0,0	2,7	5,7	0,0	0,0
Asturias (Principado de)	0,0	5,3	9,4	0,0	0,0
Balears (Illes)	0,0	2,8	3,6	0,0	0,0
Canarias	22,5	1,1	3,2	0,0	0,0
Cantabria	0,0	0,5	1,3	0,0	0,0
Castilla y León	0,0	1,0	2,6	8,3	0,0
Castilla-La Mancha	0,0	2,9	4,9	0,0	0,0
Cataluña	0,0	5,9	8,0	0,0	0,0
Comunitat Valenciana	0,0	2,8	3,8	0,0	0,0
Extremadura	0,0	2,4	0,5	0,0	0,0
Galicia	0,0	4,0	7,7	-	2,4
Madrid (Comunidad de)	0,0	1,0	10,0	0,0	0,0
Murcia (Región de)	0,0	2,5	4,1	0,0	0,0
Navarra (Comunidad Foral de)	0,0	0,1	1,8	-	0,0
País Vasco	0,0	2,6	1,2	-	0,0
Rioja (La)	0,0	0,0	0,0	0,0	0,0
Ceuta	0,0	0,0	0,0	0,0	0,0
Melilla	0,0	0,0	0,0	-	0,0

(1) Se incluye también la enseñanza subvencionada (E. Infantil Primer Ciclo y PCPI).

**C1.7. Distribución porcentual del alumnado matriculado por tamaño de municipio.
Enseñanzas de Régimen General no universitarias**

(continúa)

TOTAL	Hasta 2.000 hab.	De 2.001 a 10.000 hab.	De 10.001 a 25.000 hab.	De 25.001 a 100.000 hab.	Más de 100.000 hab.	
TODAS LAS ENSEÑANZAS (1)						
TOTAL	7.364.462	3,8	15,6	15,4	25,6	39,5
Andalucía	1.491.581	1,8	15,4	19,7	24,8	38,4
Aragón	198.169	7,2	15,9	13,6	8,9	54,4
Asturias (Principado de)	124.768	12,7	21,4	5,8	14,3	45,7
Balears (Illes)	160.295	0,8	12,6	16,0	31,5	39,1
Canarias	327.771	0,3	8,1	19,8	33,4	38,3
Cantabria	81.603	4,5	22,7	17,2	22,2	33,3
Castilla y León	345.009	9,0	18,6	7,7	24,4	40,3
Castilla-La Mancha	332.986	7,1	29,5	15,6	38,0	9,8
Cataluña	1.191.488	2,5	13,7	15,6	26,8	41,4
Comunitat Valenciana	782.373	2,1	12,4	19,1	33,3	33,0
Extremadura	178.151	9,8	32,1	12,2	30,7	15,2
Galicia	354.642	18,8	30,5	9,8	21,1	19,9
Madrid (Comunidad de)	1.030.560	0,4	5,4	6,4	18,7	69,2
Murcia (Región de)	262.100	5,3	21,5	28,6	28,0	16,6
Navarra (Comunidad Foral de)	94.653	5,6	27,4	19,8	7,6	39,6
País Vasco	328.959	3,1	17,1	19,9	24,3	35,6
Rioja (La)	46.540	4,6	22,9	18,7	0,0	53,9
Ceuta	16.188	0,0	0,0	0,0	100,0	0,0
Melilla	16.626	0,0	0,0	0,0	100,0	0,0
E. INFANTIL (2)						
TOTAL	1.743.440	4,7	16,3	15,7	24,8	38,5
Andalucía	344.949	2,2	16,0	20,0	25,2	36,6
Aragón	48.555	9,7	17,1	13,1	7,6	52,5
Asturias (Principado de)	25.410	14,7	21,6	5,1	13,4	45,2
Balears (Illes)	36.580	1,3	15,0	15,7	31,6	36,5
Canarias	61.814	0,4	7,9	20,6	34,3	36,9
Cantabria	19.048	5,0	27,0	17,5	21,8	28,8
Castilla y León	68.651	11,3	19,4	8,3	23,1	38,0
Castilla-La Mancha	65.526	10,0	32,5	14,8	33,6	9,2
Cataluña	320.738	4,0	16,6	16,1	25,7	37,6
Comunitat Valenciana	181.008	3,1	13,7	19,4	31,7	32,1
Extremadura	32.040	13,8	28,9	10,5	29,7	17,2
Galicia	64.347	23,3	30,1	9,9	18,2	18,5
Madrid (Comunidad de)	285.685	0,7	6,5	7,4	19,7	65,6
Murcia (Región de)	61.019	7,0	23,0	28,7	27,4	14,0
Navarra (Comunidad Foral de)	19.582	8,5	31,9	18,7	5,1	35,8
País Vasco	91.206	4,7	18,7	20,4	23,7	32,5
Rioja (La)	10.124	6,3	22,8	16,0	0,0	54,8
Ceuta	3.471	0,0	0,0	0,0	100,0	0,0
Melilla	3.687	0,0	0,0	0,0	100,0	0,0
E. PRIMARIA						
TOTAL	2.665.161	5,4	16,6	15,5	25,1	37,4
Andalucía	537.717	2,5	16,5	19,9	25,0	36,1
Aragón	71.228	11,2	15,1	13,3	7,9	52,5
Asturias (Principado de)	44.139	15,8	20,7	5,1	13,4	45,0
Balears (Illes)	63.259	1,2	14,3	16,3	30,4	37,7
Canarias	125.756	0,4	8,4	20,6	34,0	36,6
Cantabria	28.366	4,8	24,8	17,4	21,9	31,0
Castilla y León	122.828	13,5	19,3	7,6	22,2	37,4
Castilla-La Mancha	127.775	11,0	31,9	14,9	33,4	8,8
Cataluña	423.703	3,6	15,1	15,7	26,5	39,3
Comunitat Valenciana	288.683	3,2	13,0	19,4	33,2	31,2
Extremadura	66.163	15,7	30,9	11,0	27,8	14,7
Galicia	126.435	22,8	30,7	10,0	18,1	18,3
Madrid (Comunidad de)	362.556	0,5	5,9	6,5	18,9	68,2
Murcia (Región de)	99.397	8,4	24,4	28,0	25,3	13,8
Navarra (Comunidad Foral de)	37.179	7,7	30,9	20,2	5,5	35,6
País Vasco	110.095	4,0	17,7	19,4	24,5	34,4
Rioja (La)	17.488	7,5	23,5	17,5	0,0	51,4
Ceuta	6.076	0,0	0,0	0,0	100,0	0,0
Melilla	6.318	0,0	0,0	0,0	100,0	0,0

(1) Incluye el alumnado de E. Especial.

(2) No se incluye el alumnado de 0 a 2 años de Galicia y Navarra.

**C1.7. Distribución porcentual del alumnado matriculado por tamaño de municipio.
Enseñanzas de Régimen General no universitarias**

(conclusión)

TOTAL	Hasta 2.000 hab.	De 2.001 a 10.000 hab.	De 10.001 a 25.000 hab.	De 25.001 a 100.000 hab.	Más de 100.000 hab.	
EDUCACIÓN SECUNDARIA OBLIGATORIA						
TOTAL	1.813.572	2,3	16,7	16,6	26,0	38,4
Andalucía	385.383	1,3	17,3	20,4	24,6	36,3
Aragón	47.392	3,4	18,6	14,6	8,8	54,6
Asturias (Principado de)	31.719	9,1	24,7	6,8	13,7	45,8
Balears (Illes)	39.767	0,0	11,5	17,1	31,7	39,7
Canarias	86.767	0,3	9,0	20,2	33,9	36,6
Cantabria	19.800	4,8	21,3	18,1	23,0	32,9
Castilla y León	89.244	5,7	21,6	8,4	25,2	39,1
Castilla-La Mancha	88.969	3,1	30,7	18,2	38,4	9,5
Cataluña	274.452	0,4	12,7	17,3	27,6	42,0
Comunitat Valenciana	194.985	0,6	13,1	20,5	33,4	32,3
Extremadura	50.618	4,0	39,9	13,1	29,8	13,3
Galicia	91.824	17,4	33,6	10,2	20,5	18,3
Madrid (Comunidad de)	235.820	0,1	5,1	6,6	18,4	69,9
Murcia (Región de)	64.996	1,9	19,6	31,0	30,1	17,4
Navarra (Comunidad Foral de)	23.103	2,3	25,9	22,7	10,5	38,6
País Vasco	69.046	1,5	16,7	20,8	24,8	36,2
Rioja (La)	11.458	1,5	24,1	21,5	0,0	52,9
Ceuta	3.974	0,0	0,0	0,0	100,0	0,0
Melilla	4.255	0,0	0,0	0,0	100,0	0,0
BACHILLERATO (1)						
TOTAL	589.473	1,2	12,0	14,6	27,4	44,8
Andalucía	117.503	0,1	9,8	18,9	25,4	45,8
Aragón	14.696	0,0	13,6	14,6	12,9	58,9
Asturias (Principado de)	11.986	8,0	23,2	7,0	15,4	46,4
Balears (Illes)	11.437	0,0	6,6	14,2	31,8	47,4
Canarias	25.457	0,2	7,0	18,0	30,3	44,5
Cantabria	7.073	3,6	17,2	17,1	23,2	39,0
Castilla y León	33.769	3,0	16,0	7,3	27,3	46,4
Castilla-La Mancha	27.783	1,0	22,7	15,5	48,1	12,7
Cataluña	85.007	0,2	8,6	14,4	27,8	49,0
Comunitat Valenciana	56.910	0,2	9,9	19,0	34,3	36,6
Extremadura	16.045	1,9	28,8	15,4	38,4	15,5
Galicia	36.007	10,2	30,0	10,0	28,7	21,2
Madrid (Comunidad de)	85.243	0,1	2,8	5,3	18,4	73,4
Murcia (Región de)	19.700	0,4	13,6	27,4	32,2	26,5
Navarra (Comunidad Foral de)	7.318	0,0	18,9	18,1	12,1	51,0
País Vasco	27.925	1,0	12,8	20,2	26,1	39,9
Rioja (La)	3.345	0,0	17,5	22,3	0,0	60,2
Ceuta	1.019	0,0	0,0	0,0	100,0	0,0
Melilla	1.250	0,0	0,0	0,0	100,0	0,0
FORMACIÓN PROFESIONAL (2)						
TOTAL	521.997	1,2	8,4	11,6	27,7	51,0
Andalucía	100.243	0,0	6,6	15,8	21,4	56,2
Aragón	15.404	0,3	10,3	12,8	13,6	63,0
Asturias (Principado de)	10.986	10,1	13,5	6,1	20,6	49,7
Balears (Illes)	8.669	0,0	3,0	14,0	36,9	46,1
Canarias	26.559	0,1	5,9	14,8	31,0	48,3
Cantabria	7.038	1,8	12,9	13,7	20,9	50,8
Castilla y León	29.369	2,0	7,7	5,3	30,8	54,2
Castilla-La Mancha	21.778	0,6	11,4	12,0	61,5	14,5
Cataluña	80.720	0,5	4,1	10,0	28,6	56,8
Comunitat Valenciana	57.639	0,4	6,1	13,3	36,6	43,7
Extremadura	12.587	2,7	21,2	15,3	41,4	19,4
Galicia	34.885	7,3	23,0	7,7	31,2	30,8
Madrid (Comunidad de)	56.900	0,0	1,8	1,3	13,9	83,0
Murcia (Región de)	15.946	0,4	14,8	23,4	33,0	28,3
Navarra (Comunidad Foral de)	7.034	2,6	10,6	13,8	10,8	62,2
País Vasco	29.654	1,0	14,7	18,0	22,5	44,0
Rioja (La)	3.986	0,0	22,0	19,5	0,0	58,5
Ceuta	1.541	0,0	0,0	0,0	100,0	0,0
Melilla	1.059	0,0	0,0	0,0	100,0	0,0

(1) No incluye el régimen de enseñanza a distancia.

(2) Se incluyen las enseñanzas de Ciclos Formativos de FP, los Programas de Cualificación Profesional Inicial y los Programas de Garantía Social.

C1.8. Variación decenal de las tasas netas de escolarización de 16 y 17 años

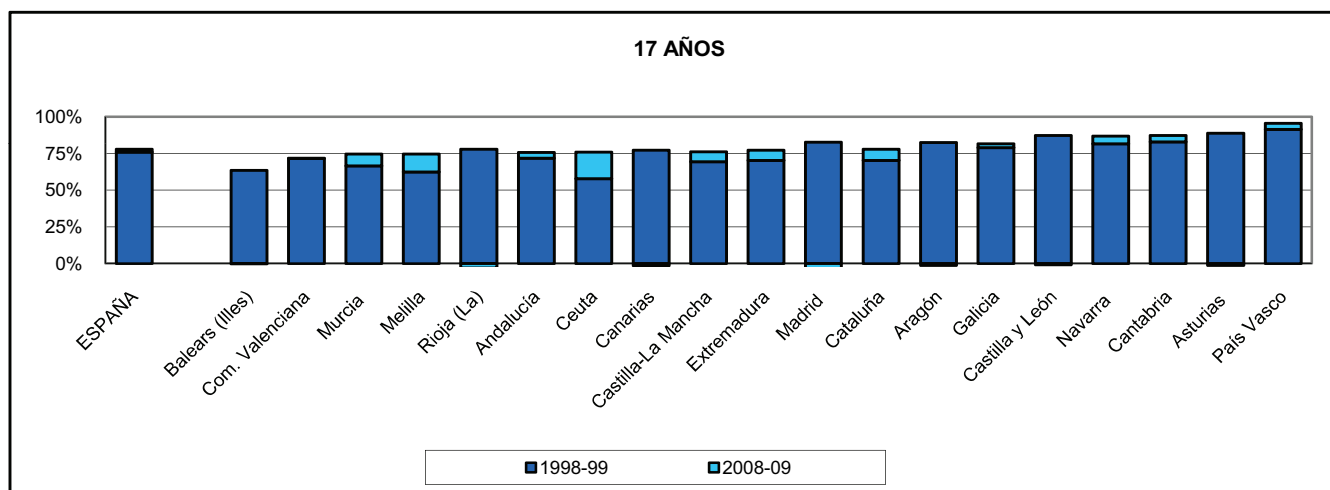
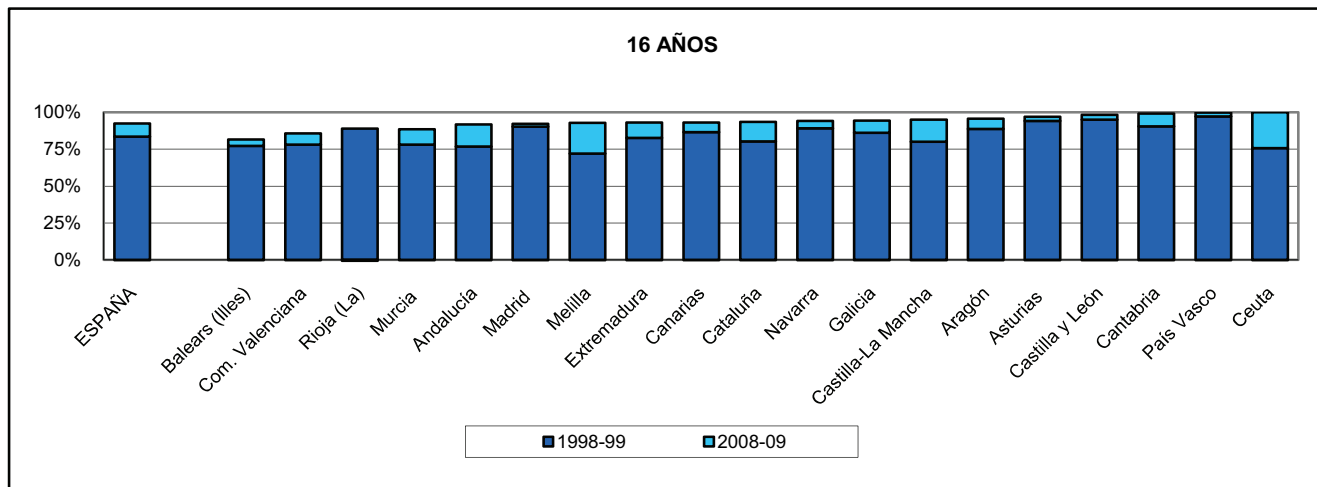

C1.9. Esperanza de vida escolar a los 6 años

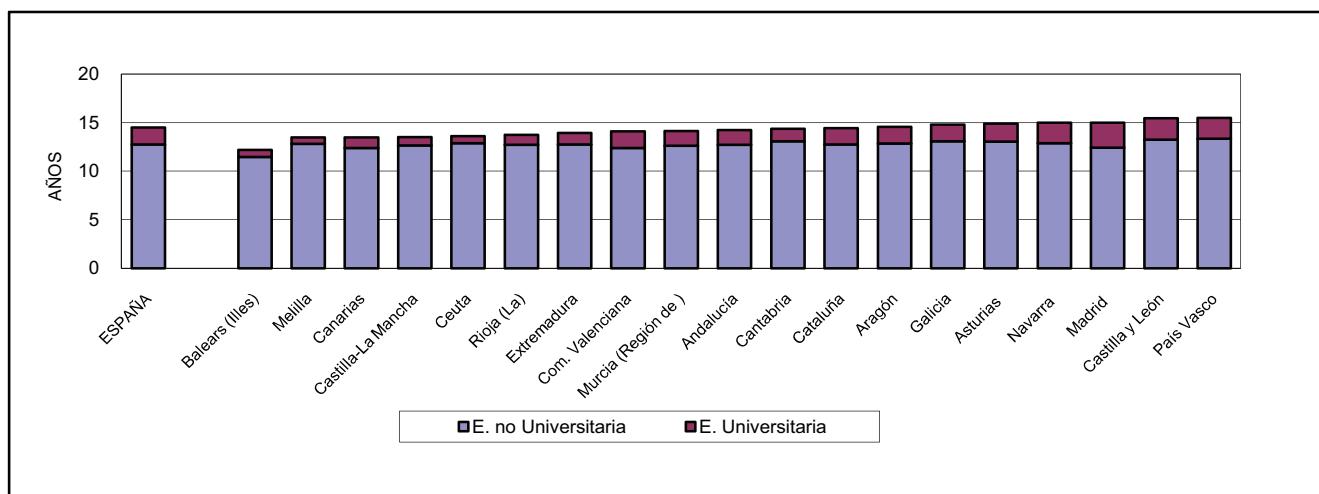

C1.10. Distribución porcentual del alumnado en las distintas ofertas educativas en enseñanza de Régimen General no universitarias

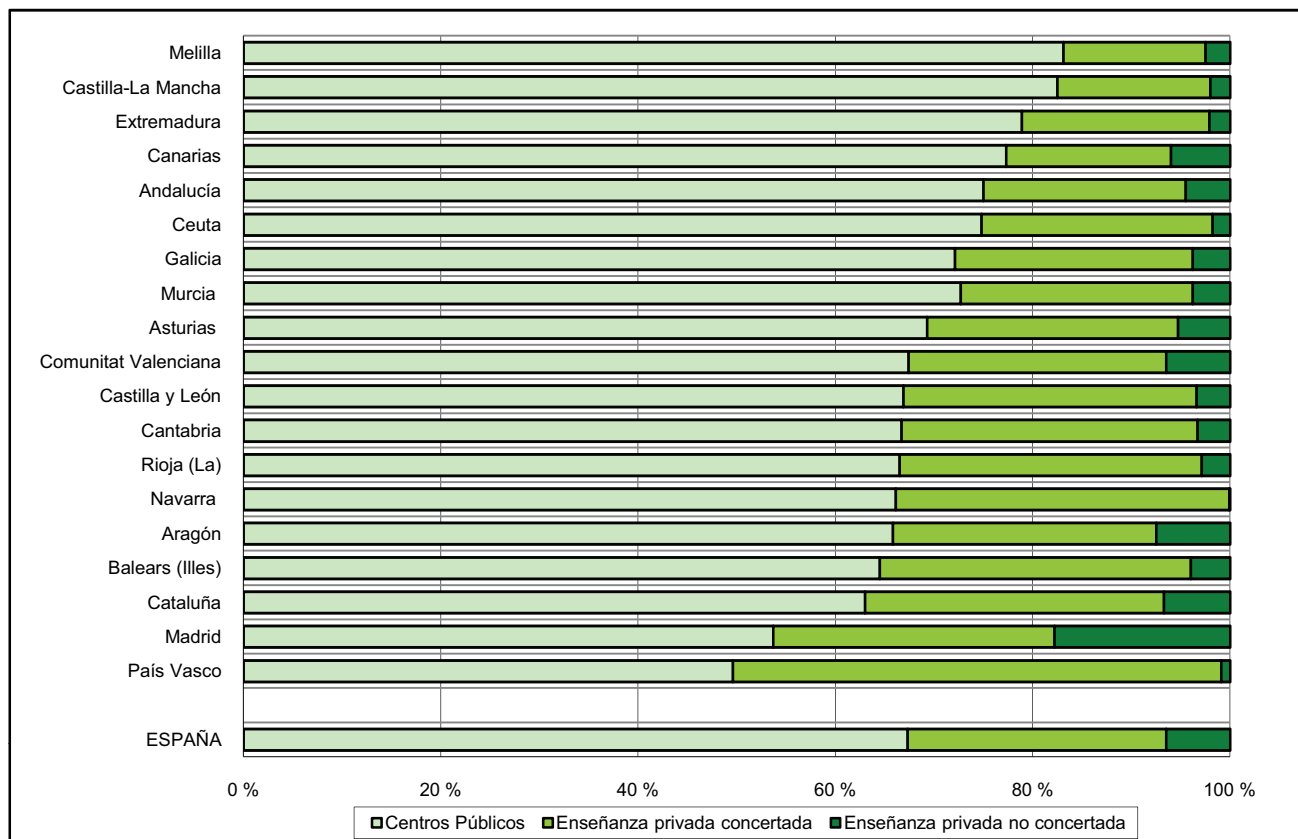

C1.11. Distribución porcentual del alumnado de E. Primaria según tamaño de municipio

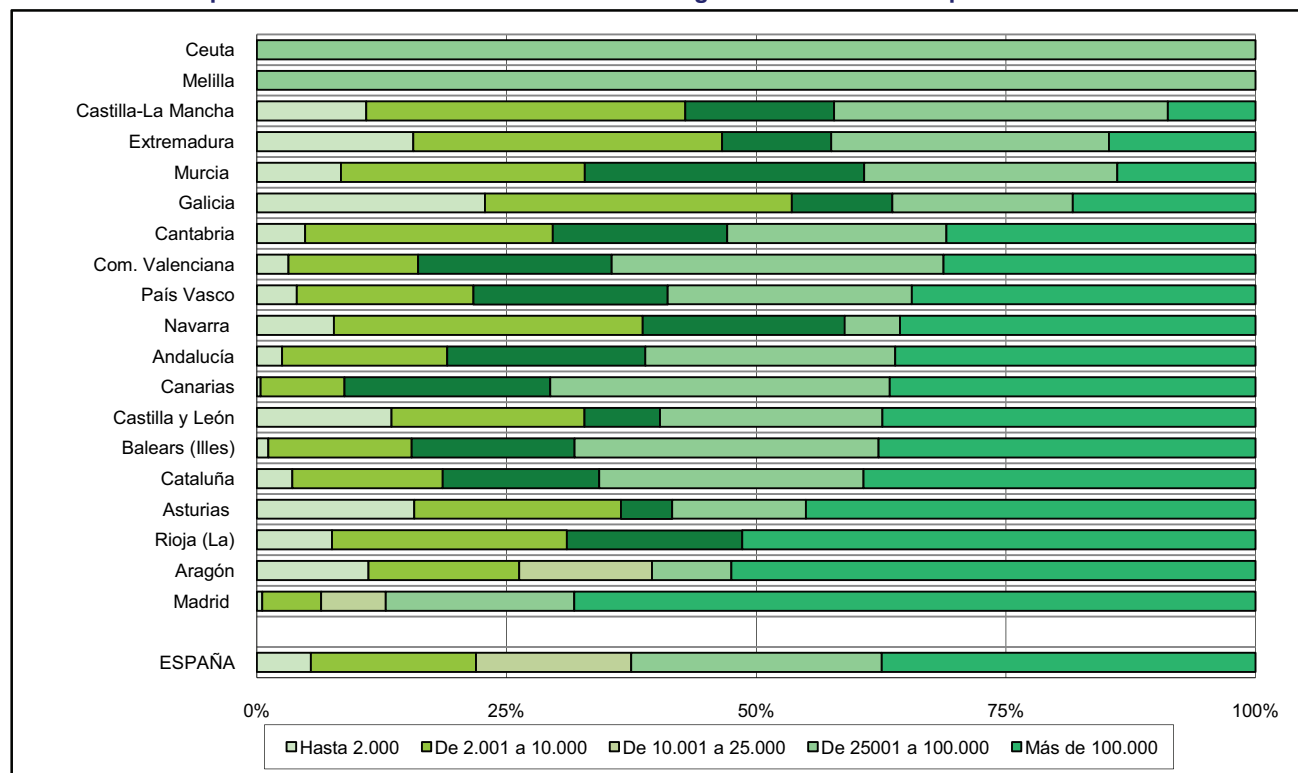

C2. LAS TRANSICIONES Y LOS RESULTADOS EDUCATIVOS

C2.0. Contenido, notas explicativas y fuentes de información

Tras un primer análisis en el capítulo C1 sobre el volumen y el nivel de escolarización del alumnado en las distintas enseñanzas del sistema educativo, en este capítulo se muestra información estadística relativa a los progresos, transiciones y resultados del alumnado en los distintos niveles del sistema educativo.

Se presenta un amplio conjunto de indicadores y datos utilizados en el ámbito estadístico para abordar los objetivos planteados en el capítulo, aunque su complejidad, diversidad y similitudes requieren de atención especial por parte del usuario al contenido y objeto de cada uno para evitar posibles confusiones.

Los indicadores que se ofrecen se agrupan según los aspectos que analizan de la siguiente forma:

- Indicadores de progresos y transiciones, medidos a través de la situación del alumnado del sistema educativo en el curso de referencia:
 - Las *tasas de idoneidad en la edad del alumnado* muestran el alumnado que progresa adecuadamente durante la escolaridad obligatoria, de forma que realiza el curso correspondiente a su edad. Se estudia para las edades que marcan el inicio de los ciclos segundo y tercero de la E. Primaria (8 y 10 años), para la edad teórica de comienzo de la ESO (12 años) y para las de los dos últimos cursos de esta etapa (14 y 15 años). Se presenta la información en la tabla C2.1 y en los gráficos C2.11 y C2.12.
 - A los 16 años finaliza teóricamente la enseñanza básica, lo que lleva asociado el comienzo de las transiciones a las enseñanzas postobligatorias. Para medir estas transiciones se han elaborado los siguientes indicadores:
 - Las *tasas netas de escolarización de 16 a 24 años por niveles/etapas de enseñanza*, tablas C2.2, muestran cómo en estas edades se van produciendo las transiciones del alumnado desde la Educación Secundaria Obligatoria, que de forma generalizada cursa toda la población a los 15 años, a las enseñanzas secundarias segunda etapa, fundamentalmente a los 16 y 17 años, y posteriormente a las enseñanzas superiores, a partir de los 18 años.
 - La *tasa bruta de población que accede a las Enseñanzas Secundarias Segunda Etapa*, tabla C2.3, es un indicador del acceso de la población, de cualquier edad, a las enseñanzas del Bachillerato, los Ciclos Formativos de Grado Medio, los Programas de Garantía Social y los Programas de Cualificación Profesional. Se ha de tener en cuenta que si se considerara el conjunto de las tres enseñanzas se produciría un efecto “duplicación”, debido a la existencia de alumnos que a lo largo de su escolaridad acceden a más de una de estas enseñanzas. Asimismo, se ha de mencionar que una pequeña parte del alumnado que cursa Ciclos Formativos de Grado Medio y Bachillerato no procede directamente de la ESO, ya que puede haber obtenido la titulación de Graduado en Secundaria a través de la modalidad de Educación de Adultos o, en el caso de los Ciclos Formativos, incorporarse a través de la Prueba de Acceso para personas que carecen de los requisitos académicos. Se incluye también en esta tabla la tasa bruta de acceso a la Educación Superior no Universitaria que al igual que en el indicador anterior, pretende mostrar una valoración de la población que accede a cursar Ciclos Formativos de Grado Superior.
- Indicadores sobre resultados en competencia lectora, formación matemática y ciencias a los 15 años (tabla C2.9) que se obtienen del Proyecto PISA (Programa para la Evaluación Internacional de los Alumnos) de la OCDE. Este estudio se lleva a cabo cada tres años y evalúa los conocimientos y las destrezas de alumnos de 15 años en las mencionadas materias; el último se realizó en el año 2009.
- Indicadores relativos al nivel formativo alcanzado por la población:
 - El *abandono educativo temprano*: porcentaje de población de 18 a 24 años que no ha completado la Educación Secundaria Segunda Etapa, CINE 3, y no ha seguido ningún tipo de estudio o formación en las cuatro últimas semanas (ver tabla C2.4). Este indicador está definido e incluido en indicadores estructurales de la Unión Europea (ver H1.2).
 - *Nivel de formación de la población joven*: porcentaje de población de 20 a 24 años que ha completado al menos la Educación Secundaria Segunda Etapa, CINE 3 (ver tabla C2.5). Este indicador también está definido e incluido en los indicadores estructurales de la UE (ver H1.3).
 - *Nivel de formación de la población joven según el máximo nivel de estudios alcanzado por el padre o la madre*: en la tabla C2.10 se relaciona el nivel de formación de la población entre 16 y 34 años con el máximo nivel de estudios alcanzado por el padre o la madre.
- Indicadores de los resultados académicos del curso escolar de referencia: se miden a través de la población que consigue las titulaciones que sancionan la superación de las distintas etapas y enseñanzas del sistema educativo. La información que se presenta es la siguiente:
 - Las *tasas brutas de población que se gradúa en cada enseñanza/titulación*, que figuran en la tabla C2.6 se han calculado como la relación entre el alumnado que termina los estudios que se citan, independientemente de su edad, con la población total de la edad teórica de comienzo del último curso de la enseñanza. Las *cifras absolutas de alumnado graduado, asociado a las enseñanzas/titulaciones*, del indicador anterior se facilitan en la tabla C2.7.

C2. LAS TRANSICIONES Y LOS RESULTADOS EDUCATIVOS

- El número de graduados en Ciencia y Tecnología por 1.000 habitantes de 20 a 29 años (C2.8), está incluido y definido en los indicadores estructurales de la Unión Europea (ver H1.4). Para el cálculo de este indicador, se tienen en cuenta los siguientes campos de estudio dentro de Ciencia y Tecnología: *Ciencias de la Vida, Ciencias Físicas, Matemáticas y Estadística, Informática e Ingeniería y Arquitectura.*

Más información sobre resultados académicos aparece en los capítulos específicos de cada enseñanza, que figuran agrupados en el apartado *Las enseñanzas.*

Se facilitan las siguientes precisiones técnicas sobre los datos estadísticos de este capítulo:

- En las *tasas netas de escolarización de 16 a 24 años por enseñanza (C2.2)*, el contenido de cada categoría es el siguiente:
 - *Educación obligatoria:* Educación Secundaria Obligatoria y E. Especial.
 - *Educación Secundaria 2.ª Etapa:* Bachillerato, Ciclos Formativos de FP y de Artes Plásticas y Diseño de Grado Medio, Programas de Garantía Social y de Cualificación Profesional Inicial y Enseñanzas Deportivas de Régimen Especial de Grado Medio.
 - *Educación Superior no Universitaria:* Ciclos Formativos de FP y de Artes Plásticas y Diseño de Grado Superior y Enseñanzas Deportivas de Régimen Especial de Grado Superior.
 - *Educación Universitaria y equivalentes:* Enseñanzas universitarias, Estudios Superiores de Artes Plásticas y Diseño, Grado Superior de la Música y la Danza y Enseñanzas de Arte Dramático.
- Las edades teóricas de acceso utilizadas en las *tasas brutas de población que accede a una enseñanza (C2.3)* son: 16 años para las Enseñanzas Secundarias 2.ª Etapa y 18 años para la Enseñanza Superior no Universitaria.
- En el indicador de Abandono educativo temprano (porcentaje de población de 18 a 24 años que no ha completado la Educación Secundaria Segunda Etapa, CINE 3, y no ha seguido ningún tipo de estudio o formación en las cuatro últimas semanas: (Tabla C2.4) Eurostat ha introducido una modificación en el método de cálculo, basándose en medias anuales, en vez de datos de sólo el segundo trimestre. Se ha revisado la serie desde el año 2000, por lo que la información con años anteriores a éste no es comparable.
- Las edades teóricas de comienzo del último curso utilizadas en las *tasas brutas de población que se gradúa (C2.6)* son las siguientes: Graduado en Secundaria (ESO), 15 años; Bachillerato/COU, 17 años; Técnico Auxiliar (FP I), 15 años; Técnico (Ciclos Formativos de Grado Medio), 17 años; Técnico Especialista (FP II), 18 años; Técnico Superior (Ciclos Formativos de Grado Superior), 19 años; Diplomado Universitario y Arquitecto e Ingeniero Técnico, 20 años; Licenciado Universitario y Arquitecto e Ingeniero, 22 años; Máster Oficial, 23 años.
- En los indicadores C2.6 y C2.7 se incluye también el alumnado que consigue las titulaciones a través del régimen de educación a distancia.
- Para el cálculo de las tasas netas de escolaridad, las tasas brutas de acceso a las Enseñanzas Secundarias 2.ª Etapa y a la Educación Superior y las tasas brutas de graduación, se han utilizado las *Estimaciones de la población actual calculadas a partir del Censo 2001 del INE y las estimaciones intercensales 1991-2000.* Estas cifras poblacionales han significado una variación de estas tasas y una ruptura respecto a las tasas basadas en proyecciones anteriores, lo que ha de ser tenido en cuenta en su comparación con las publicadas en ediciones anteriores.
- El *alumnado titulado en enseñanzas universitarias* aparece clasificado por comunidad autónoma de ubicación del rectorado de la universidad, lo que debe ser tenido en cuenta en la comparación con los datos publicados en las ediciones anteriores. En ellas se utilizaba la ubicación del centro universitario, no coincidiendo para algunos centros su comunidad autónoma de ubicación con la de su rectorado.

Fuentes de información:

- *Estadística de la Enseñanza en España niveles no universitarios.* Curso 2008-09. Oficina de Estadística del Ministerio de Educación.
- Curso 2008-09. Datos Avance. S.G. de Análisis, Estudios y Prospectiva Universitaria del Ministerio de Educación.
- *Encuesta de Población Activa.* Año 2009. INE. Indicadores de *Abandono educativo temprano* y de *Nivel de formación de la población joven* (metodología EUROSTAT).
- *Módulo de la Encuesta de Población Activa año 2009 sobre la Incorporación de los jóvenes al mercado laboral.* INE, realizado en el marco de la Unión Europea (C2.10).

C2. LAS TRANSICIONES Y LOS RESULTADOS EDUCATIVOS

C2.1. Tasas de idoneidad en las edades de 8, 10, 12, 14 y 15 años

	8 años		10 años		12 años		14 años		15 años	
	1998-99	2008-09	1998-99	2008-09	1998-99	2008-09	1998-99	2008-09	1998-99	2008-09
AMBOS SEXOS										
TOTAL	96,1	93,7	93,7	89,2	88,4	83,5	77,5	67,1	64,6	58,7
Andalucía	94,6	93,1	92,6	88,1	87,9	82,2	79,3	62,4	63,5	53,7
Aragón	96,9	91,8	94,5	86,4	90,1	81,0	76,9	65,1	65,4	57,4
Asturias (Principado de)	97,8	92,4	95,5	88,8	90,8	83,8	78,2	70,1	64,0	63,6
Balears (Illes)	94,0	90,9	90,5	83,1	82,9	75,0	67,9	60,7	52,8	51,8
Canarias	94,5	92,1	90,4	84,9	79,9	76,5	67,4	59,3	53,3	52,3
Cantabria	96,9	95,2	94,7	90,6	88,2	86,0	75,9	70,1	60,9	59,3
Castilla y León	97,2	92,3	95,1	87,9	88,5	81,4	74,3	66,5	61,1	57,8
Castilla-La Mancha	96,0	91,4	93,2	85,6	86,9	78,6	71,9	61,5	55,9	54,1
Cataluña	96,7	95,7	94,7	93,1	91,7	90,2	84,1	76,7	78,3	69,5
Comunitat Valenciana	97,0	95,9	93,9	92,8	89,7	85,6	80,7	67,1	63,5	56,6
Extremadura	96,9	94,4	94,0	89,3	87,6	82,9	73,0	62,6	57,3	53,9
Galicia	96,6	94,6	93,9	89,9	85,3	84,3	72,0	69,5	61,8	59,7
Madrid (Comunidad de)	96,9	93,3	94,3	88,4	89,8	82,6	77,6	68,0	64,2	59,5
Murcia (Región de)	96,3	91,8	93,0	85,5	86,3	77,8	73,0	60,9	58,1	53,1
Navarra (Comunidad Foral de)	97,3	92,1	96,2	86,8	91,9	83,7	82,2	75,0	73,6	67,1
País Vasco	97,7	94,9	95,9	91,1	92,0	88,1	81,4	77,6	73,3	71,7
Rioja (La)	97,9	94,0	95,2	90,0	91,4	86,1	77,0	66,6	65,1	57,5
Ceuta	90,7	92,1	87,4	81,7	75,5	71,3	60,9	49,9	49,1	42,0
Melilla	92,6	94,2	86,4	87,5	73,4	82,1	56,6	56,9	45,6	44,0
HOMBRES										
TOTAL	96,6	92,8	93,6	87,7	87,0	80,9	72,4	62,5	59,0	53,6
Andalucía	99,2	91,9	96,7	86,2	90,3	79,1	75,1	57,3	59,8	48,3
Aragón	96,3	91,0	93,5	85,3	88,3	78,6	71,0	61,2	59,5	52,9
Asturias (Principado de)	97,4	91,5	94,6	87,2	88,7	82,0	72,1	65,5	57,3	60,4
Balears (Illes)	92,7	89,4	88,8	81,4	79,2	71,9	62,1	56,5	43,8	44,3
Canarias	93,2	90,7	87,9	81,9	75,3	72,0	61,1	54,4	46,0	46,1
Cantabria	96,7	94,9	93,6	89,9	85,4	84,2	70,1	66,7	54,3	54,9
Castilla y León	96,7	91,0	94,2	86,3	85,6	78,0	67,6	62,1	54,1	51,9
Castilla-La Mancha	95,4	90,4	91,8	83,5	83,7	75,5	64,8	55,9	48,4	48,6
Cataluña	96,2	95,0	93,7	92,4	89,9	89,0	80,4	72,8	74,0	64,7
Comunitat Valenciana	96,3	95,5	92,9	92,0	87,5	83,2	76,0	62,6	57,8	51,3
Extremadura	96,0	93,6	92,6	87,3	84,2	79,2	66,0	56,4	49,9	47,3
Galicia	95,6	93,9	92,3	88,2	81,6	81,0	64,5	63,5	54,3	52,8
Madrid (Comunidad de)	96,5	92,6	93,3	87,2	88,0	80,7	73,0	64,7	59,1	55,9
Murcia (Región de)	95,6	90,4	91,3	83,7	82,8	74,6	67,2	55,9	52,3	48,0
Navarra (Comunidad Foral de)	96,6	91,5	94,9	85,4	90,1	81,2	77,3	71,2	67,5	62,2
País Vasco	97,4	94,1	95,2	89,8	90,5	86,4	77,2	73,2	67,2	67,0
Rioja (La)	97,6	93,6	94,6	89,3	90,3	84,9	70,2	60,6	57,5	52,4
Ceuta	88,8	90,3	85,7	78,8	73,0	68,5	58,4	44,5	44,1	38,3
Melilla	89,4	93,1	82,8	85,8	70,2	78,9	53,6	48,8	42,5	39,7
MUJERES										
TOTAL	95,6	94,7	93,8	90,7	89,9	86,1	82,9	72,0	70,4	64,2
Andalucía	90,3	94,4	88,7	90,1	85,7	85,5	83,6	67,8	67,3	59,5
Aragón	97,5	92,6	95,5	87,6	91,9	83,4	83,2	69,2	71,7	62,1
Asturias (Principado de)	98,2	93,4	96,5	90,6	93,0	85,6	84,7	74,8	71,1	67,2
Balears (Illes)	95,4	92,6	92,4	84,8	86,7	78,4	74,0	65,6	62,4	59,7
Canarias	95,9	93,5	93,1	88,1	84,5	81,1	73,8	64,7	60,9	58,7
Cantabria	97,2	95,6	95,9	91,4	91,1	87,9	81,9	73,9	67,7	63,8
Castilla y León	97,8	93,7	96,2	89,5	91,5	84,9	81,3	71,3	68,4	63,9
Castilla-La Mancha	96,7	92,6	94,8	87,8	90,3	82,0	79,7	67,6	63,9	59,9
Cataluña	97,3	96,3	95,8	93,9	93,5	91,4	88,0	80,7	82,7	74,6
Comunitat Valenciana	97,7	96,2	94,9	93,7	92,1	87,8	85,5	71,7	69,2	62,2
Extremadura	97,8	95,3	95,5	91,4	91,2	86,9	80,5	69,1	65,0	60,7
Galicia	97,7	95,4	95,5	91,7	89,3	87,8	79,8	75,7	69,4	67,0
Madrid (Comunidad de)	97,3	94,0	95,4	89,7	91,6	84,6	82,5	71,5	69,5	63,3
Murcia (Región de)	97,0	93,3	94,9	87,4	90,0	81,2	79,4	66,4	64,2	58,5
Navarra (Comunidad Foral de)	98,0	92,8	97,5	88,3	94,1	86,3	87,5	79,0	80,3	72,5
País Vasco	98,0	95,7	96,6	92,6	93,7	89,8	85,9	82,2	79,7	76,8
Rioja (La)	98,2	94,4	95,7	90,7	92,6	87,2	84,4	72,6	72,9	63,1
Ceuta	92,6	93,8	89,2	84,9	78,1	74,4	63,6	55,4	54,3	46,1
Melilla	96,0	95,5	90,3	89,4	76,7	85,8	60,2	65,1	49,2	48,8

C2. LAS TRANSICIONES Y LOS RESULTADOS EDUCATIVOS

C2.2. Tasas netas de escolarización de 16 a 24 años, por niveles/etapas. Curso 2008-09

(continúa)

	16 años		17 años			18 años			
	E. Obligatoria (1)	E. Secundaria 2.ª Etapa	E. Obligatoria (1)	E. Secundaria 2.ª Etapa	E. Superior no univ.	E. Obligatoria (1)	E. Secundaria 2.ª Etapa	E. Superior no univ.	E. Universitaria y equiv.
AMBOS SEXOS									
TOTAL	35,0	57,4	12,2	65,5	0,2	1,1	32,7	3,5	25,6
Andalucía	40,4	51,4	13,6	62,0	0,1	1,5	33,2	3,1	22,2
Aragón	31,5	64,1	9,8	71,2	0,1	0,7	33,2	3,8	27,2
Asturias (Principado de)	36,1	61,0	16,8	70,6	0,1	1,3	34,4	5,1	29,9
Baleares (Illes)	34,5	47,3	11,9	51,3	0,1	1,2	28,5	1,7	9,9
Canarias	39,2	53,9	15,2	60,6	0,1	1,1	35,9	2,8	16,3
Cantabria	38,8	60,3	16,5	70,6	0,2	1,3	39,0	5,1	20,9
Castilla y León	37,3	61,0	17,1	69,1	0,2	1,3	40,6	3,8	30,7
Castilla-La Mancha	34,9	60,2	13,5	62,6	0,1	1,0	30,8	2,6	12,9
Cataluña	30,3	63,3	7,0	70,9	0,1	1,1	31,8	4,3	25,1
Comunitat Valenciana	34,1	51,7	8,9	62,7	0,2	0,4	29,7	2,8	25,0
Extremadura	38,6	54,5	16,2	61,0	0,0	1,3	33,5	2,1	15,9
Galicia	34,1	60,3	12,4	69,0	0,2	0,9	35,0	4,8	25,2
Madrid (Comunidad de)	33,2	59,1	14,4	63,1	0,3	0,8	30,3	2,3	40,4
Murcia (Región de)	36,8	51,9	14,7	59,8	0,1	1,1	31,2	2,7	23,8
Navarra (Comunidad Foral de)	27,6	66,6	8,3	78,2	0,4	0,6	33,0	5,4	34,4
País Vasco	25,1	74,8	9,0	86,5	0,1	0,9	35,1	7,9	35,1
Rioja (La)	31,0	57,5	9,2	65,6	0,1	0,5	33,2	3,8	14,6
Ceuta	40,3	59,7	14,2	61,7	0,0	1,4	30,4	2,0	10,5
Melilla	36,2	56,7	10,9	63,7	0,1	0,5	37,7	3,9	10,3
HOMBRES									
TOTAL	36,7	53,8	12,6	61,3	0,1	1,1	33,1	2,9	20,5
Andalucía	42,1	47,6	14,0	57,1	0,1	1,7	32,4	2,6	16,9
Aragón	31,3	62,1	9,2	67,2	0,0	0,7	34,8	3,9	21,9
Asturias (Principado de)	37,8	58,6	17,9	67,5	0,1	1,3	35,5	4,2	25,1
Baleares (Illes)	36,5	44,0	12,9	46,9	0,1	1,4	28,7	1,7	6,9
Canarias	40,9	52,4	15,8	58,1	0,1	1,2	36,9	2,1	12,5
Cantabria	39,9	59,1	17,8	67,0	0,2	1,5	39,6	3,8	18,9
Castilla y León	39,3	57,8	18,3	65,1	0,1	1,4	40,8	3,3	22,7
Castilla-La Mancha	35,0	56,1	12,9	56,2	0,0	0,9	29,3	2,3	10,3
Cataluña	33,7	58,7	7,6	68,0	0,1	1,2	34,1	3,2	19,8
Comunitat Valenciana	35,0	45,5	8,8	55,8	0,2	0,4	28,7	2,3	21,1
Extremadura	38,1	49,9	16,0	54,6	0,0	1,2	31,5	2,0	13,0
Galicia	37,0	55,1	12,9	64,1	0,2	1,0	35,7	3,7	18,6
Madrid (Comunidad de)	34,4	57,3	14,7	60,3	0,2	0,9	31,0	1,9	34,1
Murcia (Región de)	37,7	49,0	14,7	54,2	0,1	1,0	31,1	2,4	17,9
Navarra (Comunidad Foral de)	29,6	64,1	8,6	77,0	0,6	0,6	36,2	5,4	26,5
País Vasco	28,0	73,5	9,7	86,6	0,1	0,9	40,7	8,9	28,8
Rioja (La)	31,3	55,9	8,4	60,4	0,1	0,6	34,7	3,4	11,6
Ceuta	41,0	59,0	14,3	60,7	0,0	1,2	25,9	1,8	8,4
Melilla	39,0	58,0	12,8	64,4	0,2	0,6	35,1	3,9	5,1
MUJERES									
TOTAL	33,1	61,2	11,8	69,9	0,2	1,0	32,3	4,1	31,1
Andalucía	38,5	55,4	13,1	67,3	0,1	1,4	34,0	3,8	27,8
Aragón	31,8	66,3	10,4	75,5	0,1	0,7	31,5	3,7	32,7
Asturias (Principado de)	34,3	63,6	15,7	73,9	0,1	1,3	33,2	6,0	34,9
Baleares (Illes)	32,3	50,8	10,8	56,0	0,1	1,0	28,3	1,7	13,1
Canarias	37,4	55,5	14,5	63,3	0,1	1,0	34,8	3,6	20,2
Cantabria	37,7	61,7	15,1	74,6	0,2	1,1	38,5	6,6	23,0
Castilla y León	35,1	64,3	15,9	73,5	0,3	1,3	40,3	4,4	39,2
Castilla-La Mancha	34,8	64,5	14,1	69,4	0,1	1,0	32,5	3,0	15,7
Cataluña	26,6	68,3	6,2	73,9	0,1	1,0	29,3	5,5	30,8
Comunitat Valenciana	33,0	58,3	8,9	70,0	0,3	0,5	30,8	3,5	29,1
Extremadura	39,1	59,4	16,5	67,8	0,0	1,3	35,6	2,2	18,9
Galicia	31,0	65,8	11,9	74,3	0,2	0,8	34,4	5,9	32,1
Madrid (Comunidad de)	31,9	61,0	14,0	66,0	0,3	0,8	29,6	2,8	46,9
Murcia (Región de)	35,7	55,0	14,6	65,9	0,1	1,1	31,4	3,1	30,1
Navarra (Comunidad Foral de)	25,4	69,2	8,0	79,5	0,2	0,6	29,7	5,5	42,8
País Vasco	22,0	76,2	8,2	86,3	0,1	0,8	29,3	6,8	41,6
Rioja (La)	30,6	59,1	10,0	71,2	0,1	0,4	31,5	4,3	17,7
Ceuta	38,2	57,3	14,1	62,7	0,0	1,7	35,2	2,1	12,8
Melilla	33,2	55,2	8,8	62,9	0,0	0,4	40,5	3,9	16,0

(1) Incluye el alumnado de E. Especial específica.

C2. LAS TRANSICIONES Y LOS RESULTADOS EDUCATIVOS

C2.2. Tasas netas de escolarización de 16 a 24 años, por niveles/etapas. Curso 2008-09

(continuación)

	19 años			20 años			21 años		
	E. Secundaria 2.ª Etapa (1)	E. Superior no univ.	E. Universitaria y equiv.	E. Secund. 2.ª etapa (1)	E. Superior no univ.	E. Universitaria y equiv.	E. Secund. 2.ª etapa (1)	E. Superior no univ.	E. Universitaria y equiv.
AMBOS SEXOS									
TOTAL	17,4	8,2	28,7	9,3	8,6	29,7	5,1	6,7	27,3
Andalucía	17,6	7,3	25,1	8,9	7,6	25,9	4,9	5,8	24,3
Aragón	17,1	9,8	28,7	7,4	9,4	29,8	3,9	6,4	26,1
Asturias (Principado de)	18,5	10,3	31,4	10,8	10,7	30,0	6,3	7,9	28,5
Balears (Illes)	13,7	3,3	12,1	6,8	3,5	13,0	3,8	2,9	11,2
Canarias	20,2	6,5	18,1	11,2	7,1	18,9	6,9	5,4	16,5
Cantabria	23,0	9,4	21,4	12,2	9,9	22,1	6,6	7,8	20,1
Castilla y León	25,1	8,6	35,7	14,7	9,3	37,5	8,8	7,5	34,5
Castilla-La Mancha	16,6	6,2	15,3	8,0	6,6	16,3	4,4	5,2	13,3
Cataluña	14,1	10,2	28,4	8,2	11,3	30,3	3,3	8,6	26,8
Comunitat Valenciana	14,2	7,3	28,2	7,0	8,0	28,7	3,4	6,2	27,0
Extremadura	19,0	6,2	18,9	9,0	7,6	20,3	6,4	5,8	19,4
Galicia	21,5	10,4	29,0	12,1	10,4	29,6	7,3	8,4	27,6
Madrid (Comunidad de)	17,5	7,4	43,9	9,1	7,7	43,6	5,1	6,5	40,2
Murcia (Región de)	17,7	5,8	26,7	10,2	6,0	26,7	7,0	4,7	23,5
Navarra (Comunidad Foral de)	15,7	12,5	39,1	6,0	12,2	39,5	2,3	7,4	34,7
País Vasco	19,8	14,9	36,5	11,3	14,3	37,4	5,4	10,4	33,8
Rioja (La)	17,9	8,9	16,9	8,8	8,5	17,7	5,8	7,4	15,6
Ceuta	14,7	8,0	12,7	10,5	8,4	13,5	8,4	6,3	12,9
Melilla	19,0	8,2	10,4	11,6	6,8	12,0	7,7	5,2	10,6
HOMBRES									
TOTAL	17,7	7,4	23,1	9,4	8,4	23,1	5,0	6,6	22,4
Andalucía	16,9	6,2	19,4	8,6	6,8	19,6	4,6	5,5	19,3
Aragón	18,2	10,1	23,3	7,2	9,8	22,8	3,8	6,7	21,7
Asturias (Principado de)	19,0	9,6	26,6	11,5	10,3	23,8	6,1	7,8	23,3
Balears (Illes)	14,1	3,5	8,6	7,2	4,1	9,1	3,4	2,7	8,3
Canarias	20,7	4,8	14,4	11,3	5,5	14,5	6,9	4,3	13,1
Cantabria	22,7	8,9	18,8	11,7	8,7	20,0	6,1	7,5	18,2
Castilla y León	25,3	7,7	27,4	15,4	8,9	28,5	8,5	6,7	26,5
Castilla-La Mancha	15,1	5,6	11,7	7,4	6,3	12,4	4,0	5,2	10,8
Cataluña	15,8	9,3	22,6	9,1	11,3	23,1	3,5	8,7	22,1
Comunitat Valenciana	13,7	6,2	24,0	6,8	7,5	23,6	3,2	6,1	23,3
Extremadura	16,9	6,1	14,6	7,7	7,1	15,4	5,5	6,0	15,9
Galicia	22,5	8,7	21,3	13,0	10,1	20,6	7,4	8,1	20,9
Madrid (Comunidad de)	18,0	6,9	37,7	9,4	7,6	36,6	5,2	6,7	35,1
Murcia (Región de)	17,9	4,8	21,0	10,0	5,4	20,3	7,7	4,3	18,6
Navarra (Comunidad Foral de)	17,5	13,1	31,5	6,8	13,4	32,1	2,4	7,7	30,2
País Vasco	22,8	17,4	28,8	13,4	16,8	28,9	6,2	11,7	28,3
Rioja (La)	17,9	9,5	13,0	8,4	8,5	14,1	5,8	8,2	13,7
Ceuta	12,1	5,2	7,7	8,1	6,7	8,7	5,7	5,7	7,7
Melilla	17,2	3,7	5,1	11,5	4,9	9,4	6,5	3,7	6,7
MUJERES									
TOTAL	17,2	9,0	34,7	9,1	8,9	36,5	5,1	6,8	32,4
Andalucía	18,5	8,6	31,1	9,3	8,5	32,5	5,2	6,2	29,6
Aragón	15,9	9,5	34,4	7,5	9,0	37,1	4,1	6,2	30,8
Asturias (Principado de)	17,9	11,0	36,4	10,1	11,0	36,5	6,5	8,0	33,9
Balears (Illes)	13,2	3,1	15,7	6,3	2,9	17,1	4,1	3,1	14,3
Canarias	19,7	8,3	22,1	11,1	8,8	23,5	7,0	6,4	19,9
Cantabria	23,2	10,0	24,3	12,8	11,1	24,3	7,1	8,2	22,1
Castilla y León	24,9	9,5	44,5	14,0	9,6	47,0	9,1	8,3	42,9
Castilla-La Mancha	18,2	6,9	19,3	8,6	7,0	20,5	4,7	5,2	16,0
Cataluña	12,4	11,2	34,6	7,3	11,2	38,0	3,0	8,5	31,7
Comunitat Valenciana	14,6	8,5	32,7	7,2	8,5	34,0	3,7	6,4	30,8
Extremadura	21,1	6,3	23,6	10,4	8,0	25,5	7,3	5,6	23,1
Galicia	20,5	12,2	37,0	11,2	10,7	38,9	7,2	8,6	34,4
Madrid (Comunidad de)	16,9	7,9	50,4	8,7	7,8	50,8	5,1	6,2	45,4
Murcia (Región de)	17,4	6,9	32,9	10,4	6,6	33,7	6,2	5,2	28,9
Navarra (Comunidad Foral de)	13,8	11,8	47,4	5,2	11,0	47,3	2,2	7,0	39,3
País Vasco	16,7	12,3	44,5	9,2	11,8	46,1	4,5	9,1	39,4
Rioja (La)	18,0	8,4	21,0	9,3	8,5	21,6	5,8	6,4	17,6
Ceuta	17,4	11,1	18,1	13,0	10,1	18,6	11,1	6,9	18,4
Melilla	20,9	13,0	16,1	11,8	8,6	14,6	9,0	6,7	14,7

(1) Incluye el alumnado de E. Especial específica.

C2. LAS TRANSICIONES Y LOS RESULTADOS EDUCATIVOS

C2.2. Tasas netas de escolarización de 16 a 24 años, por niveles/etapas. Curso 2008-09

(conclusión)

	22 años			23 años			24 años		
	E. Secund. 2.ª etapa	E. Superior no univ.	E. Univer- sitaria y equiv.	E. Secund. 2.ª etapa	E. Superior no univ.	E. Univer- sitaria y equiv.	E. Secund. 2.ª etapa	E. Superior no univ.	E. Univer- sitaria y equiv.
AMBOS SEXOS									
TOTAL	3,0	4,5	25,2	2,1	3,1	21,2	1,4	2,0	16,6
Andalucía	2,9	3,7	22,2	2,1	2,6	18,5	1,4	1,7	14,5
Aragón	2,3	4,7	24,1	1,8	3,2	19,9	1,1	1,9	14,3
Asturias (Principado de)	3,2	5,0	25,9	2,3	3,4	21,3	1,4	2,3	16,9
Balears (Illes)	2,4	2,3	10,3	1,7	1,4	8,3	1,0	1,2	6,8
Canarias	4,9	4,0	15,4	3,5	2,8	13,1	3,0	2,1	11,1
Cantabria	3,6	4,4	18,2	2,2	3,0	15,5	1,5	1,9	11,7
Castilla y León	4,5	5,0	33,6	3,0	3,3	27,0	2,2	2,1	20,5
Castilla-La Mancha	2,5	3,4	11,6	1,6	1,9	9,4	1,2	1,5	7,0
Cataluña	1,7	5,6	24,0	1,1	3,8	19,6	0,8	2,4	14,7
Comunitat Valenciana	2,8	5,3	24,9	1,8	4,1	21,4	1,1	2,3	17,2
Extremadura	3,1	3,8	18,3	1,9	2,5	15,4	1,2	1,3	12,3
Galicia	4,4	5,6	24,3	3,1	3,8	20,1	2,1	2,6	16,4
Madrid (Comunidad de)	3,3	4,0	37,4	2,3	2,7	30,9	1,6	1,9	22,8
Murcia (Región de)	3,9	2,9	21,0	2,7	2,0	17,6	1,6	1,3	13,2
Navarra (Comunidad Foral de)	1,6	4,0	28,3	1,0	2,3	22,9	0,5	1,3	13,8
País Vasco	3,1	7,1	30,8	1,9	5,5	23,8	1,3	3,1	16,6
Rioja (La)	2,5	4,2	12,8	2,1	3,2	13,0	1,0	2,0	9,8
Ceuta	3,6	4,4	9,6	3,6	6,2	7,8	2,1	2,3	5,2
Melilla	3,2	3,5	8,9	2,6	2,4	7,7	2,3	2,0	3,6
HOMBRES									
TOTAL	2,9	4,5	21,3	2,0	3,0	18,8	1,4	1,9	15,3
Andalucía	2,8	3,5	18,3	1,9	2,4	16,0	1,3	1,6	13,2
Aragón	2,3	4,8	19,9	1,6	3,2	17,9	0,9	1,8	13,7
Asturias (Principado de)	3,2	5,1	22,3	2,1	3,0	19,4	1,3	2,2	15,7
Balears (Illes)	2,2	2,4	7,9	1,5	1,3	6,3	0,9	1,1	5,5
Canarias	5,0	3,6	13,2	3,7	2,4	11,2	2,9	1,8	9,6
Cantabria	3,2	4,3	17,2	1,9	2,9	14,0	1,4	1,4	11,7
Castilla y León	4,0	4,8	26,6	2,8	3,3	23,1	1,9	2,0	18,3
Castilla-La Mancha	2,2	3,5	9,7	1,6	2,0	7,9	1,2	1,5	6,7
Cataluña	1,8	5,7	20,5	1,2	3,8	18,0	0,8	2,4	13,8
Comunitat Valenciana	2,3	5,1	21,7	1,7	3,6	19,2	1,0	2,1	16,2
Extremadura	2,8	3,3	15,5	1,6	2,4	13,6	1,0	1,2	11,4
Galicia	4,2	5,6	19,0	3,1	3,7	16,9	2,0	2,6	14,7
Madrid (Comunidad de)	3,2	4,1	33,2	2,3	2,8	29,0	1,6	2,0	22,6
Murcia (Región de)	3,8	2,8	16,4	2,6	1,8	14,6	1,7	1,2	11,3
Navarra (Comunidad Foral de)	1,5	4,6	26,5	0,9	2,5	20,3	0,6	1,5	14,0
País Vasco	3,5	7,6	26,6	1,9	6,0	22,4	1,4	3,1	16,2
Rioja (La)	2,2	4,1	12,2	2,0	3,2	11,4	0,9	1,8	9,4
Ceuta	3,1	4,0	5,9	3,6	5,4	3,8	1,8	1,9	3,3
Melilla	2,3	1,5	6,0	1,7	1,4	4,3	1,3	1,0	3,1
MUJERES									
TOTAL	3,2	4,5	29,3	2,2	3,2	23,7	1,5	2,1	17,8
Andalucía	3,1	3,8	26,4	2,2	2,7	21,0	1,4	1,9	15,9
Aragón	2,3	4,6	28,6	1,9	3,1	22,0	1,3	1,9	15,0
Asturias (Principado de)	3,2	4,9	29,7	2,5	3,8	23,3	1,6	2,4	18,2
Balears (Illes)	2,5	2,3	12,9	1,9	1,6	10,4	1,0	1,3	8,1
Canarias	4,9	4,4	17,7	3,4	3,2	15,0	3,0	2,3	12,6
Cantabria	3,9	4,4	19,3	2,6	3,2	17,1	1,6	2,4	11,8
Castilla y León	5,0	5,3	41,0	3,3	3,4	31,2	2,4	2,3	22,9
Castilla-La Mancha	2,7	3,4	13,5	1,7	1,9	11,1	1,3	1,4	7,4
Cataluña	1,7	5,4	27,6	1,0	3,8	21,3	0,7	2,5	15,6
Comunitat Valenciana	3,4	5,5	28,3	2,0	4,5	23,6	1,2	2,6	18,2
Extremadura	3,3	4,5	21,4	2,2	2,5	17,4	1,3	1,5	13,2
Galicia	4,6	5,6	29,8	3,1	4,0	23,4	2,2	2,6	18,1
Madrid (Comunidad de)	3,3	3,9	41,7	2,4	2,7	32,9	1,5	1,9	23,1
Murcia (Región de)	4,0	3,0	25,9	2,7	2,2	20,9	1,5	1,3	15,3
Navarra (Comunidad Foral de)	1,6	3,4	30,1	1,1	2,1	25,6	0,4	1,1	13,5
País Vasco	2,7	6,5	35,2	1,9	5,0	25,3	1,2	3,0	17,0
Rioja (La)	2,7	4,2	13,3	2,2	3,3	14,8	1,1	2,2	10,2
Ceuta	4,2	4,8	13,4	3,5	7,1	11,8	2,4	2,6	7,1
Melilla	4,2	5,6	12,1	3,6	3,6	11,3	3,3	3,1	4,1

C2. LAS TRANSICIONES Y LOS RESULTADOS EDUCATIVOS

C2.3. Tasa bruta de acceso a las EE. Secundarias Segunda Etapa y E. Superior no Universitaria. Curso 2008-09

	Enseñanzas Secundarias Segunda Etapa			C.F. Grado Superior de FP y de Artes Plásticas y Diseño y EE. Deportivas de Grado Superior
	Bachillerato	C.F. Grado Medio de FP y de Artes Plásticas y Diseño y EE. Deportivas G. Medio	PCPI	
AMBOS SEXOS				
TOTAL	58,1	32,3	13,5	27,2
Andalucía	48,1	28,3	..	23,2
Aragón	59,1	37,6	16,4	28,2
Asturias (Principado de)	72,6	38,5	8,4	36,9
Balears (Illes)	50,4	27,9	9,3	13,5
Canarias	57,1	37,4	15,1	26,5
Cantabria	65,3	39,4	15,5	30,6
Castilla y León	65,2	35,6	18,6	28,7
Castilla-La Mancha	56,5	29,0	14,2	19,1
Cataluña	60,7	42,4	..	33,9
Comunitat Valenciana	53,5	33,9	..	28,0
Extremadura	57,5	26,1	14,5	19,8
Galicia	65,3	38,9	10,0	34,2
Madrid (Comunidad de)	64,8	22,9	10,7	24,5
Murcia (Región de)	55,4	25,8	18,2	18,9
Navarra (Comunidad Foral de)	60,9	27,1	4,2	22,9
País Vasco	76,8	32,6	15,9	45,3
Rioja (La)	52,3	36,3	17,5	30,5
Ceuta	49,5	28,3	45,0	43,7
Melilla	60,3	33,2	17,9	26,8
HOMBRES				
TOTAL	51,2	32,6	17,7	25,5
Andalucía	41,8	27,2	..	22,3
Aragón	50,7	40,4	22,3	28,9
Asturias (Principado de)	67,6	39,7	11,5	34,0
Balears (Illes)	44,3	27,6	12,2	12,7
Canarias	49,8	37,3	21,7	21,6
Cantabria	59,5	37,9	20,0	24,7
Castilla y León	57,7	35,9	23,3	26,0
Castilla-La Mancha	47,3	28,4	17,8	17,8
Cataluña	53,4	45,1	..	31,2
Comunitat Valenciana	44,7	32,4	..	24,4
Extremadura	48,1	24,4	18,5	18,9
Galicia	56,3	41,0	13,6	32,5
Madrid (Comunidad de)	60,5	23,2	13,7	23,5
Murcia (Región de)	49,5	23,6	23,4	17,8
Navarra (Comunidad Foral de)	52,8	31,8	5,2	23,6
País Vasco	71,3	39,6	22,6	50,2
Rioja (La)	45,5	37,0	24,0	27,3
Ceuta	44,1	20,9	49,9	34,5
Melilla	58,2	28,9	20,5	19,2
MUJERES				
TOTAL	65,5	31,9	9,0	29,0
Andalucía	54,8	29,5	..	24,2
Aragón	67,9	34,7	10,2	27,5
Asturias (Principado de)	77,7	37,3	5,2	40,0
Balears (Illes)	56,9	28,1	6,2	14,2
Canarias	64,9	37,5	8,1	31,7
Cantabria	71,4	40,9	10,6	36,9
Castilla y León	73,2	35,2	13,6	31,5
Castilla-La Mancha	66,5	29,6	10,2	20,4
Cataluña	68,5	39,6	..	36,7
Comunitat Valenciana	62,8	35,4	..	31,8
Extremadura	67,4	27,8	10,2	20,7
Galicia	74,7	36,8	6,2	36,1
Madrid (Comunidad de)	69,3	22,5	7,6	25,7
Murcia (Región de)	61,7	28,1	12,5	20,1
Navarra (Comunidad Foral de)	69,6	22,1	3,1	22,1
País Vasco	82,7	25,2	8,9	40,2
Rioja (La)	59,5	35,5	10,6	33,8
Ceuta	55,1	36,0	39,9	53,5
Melilla	62,4	37,8	15,1	35,0

C2. LAS TRANSICIONES Y LOS RESULTADOS EDUCATIVOS

C2.4. Abandono educativo temprano (1): Población de 18 a 24 años que no ha completado el nivel de E. Secundaria 2.ª etapa y no sigue ningún tipo de educación-formación

	TOTAL			HOMBRES			MUJERES		
	2000	2004	2009	2000	2004	2009	2000	2004	2009
TOTAL	29,1	32,0	31,2	35,0	38,7	37,4	23,2	25,1	24,7
Andalucía	35,5	39,2	37,5	41,4	45,3	44,2	29,5	32,7	30,2
Aragón	21,9	23,5	25,1	25,7	31,3	29,8	18,0	15,3	20,3
Asturias (Principado de)	21,8	26,3	21,1	28,2	31,4	24,5	15,5	21,2	17,4
Baleares (Illes)	42,0	42,5	40,8	51,7	49,8	46,0	32,3	34,6	35,1
Canarias	34,1	33,5	31,3	40,4	39,7	39,4	27,9	27,1	23,2
Cantabria	22,8	26,3	23,9	28,7	32,2	32,0	16,7	20,1	16,0
Castilla y León	21,6	23,3	27,0	29,5	29,4	32,5	13,5	16,9	21,4
Castilla-La Mancha	35,8	37,0	34,4	42,8	45,5	42,0	28,6	27,6	26,2
Cataluña	29,1	34,0	31,9	34,7	40,5	38,0	23,3	27,1	25,6
Comunitat Valenciana	32,7	35,6	32,8	38,9	44,2	39,1	26,6	26,7	26,1
Extremadura	41,0	39,7	34,5	48,9	49,3	40,6	33,2	29,8	28,1
Galicia	29,2	24,3	26,0	37,3	32,4	31,7	21,1	15,7	20,1
Madrid (Comunidad de)	19,6	25,4	26,3	22,9	29,9	32,8	16,2	20,6	19,6
Murcia (Región de)	39,2	42,8	37,3	46,8	50,0	41,5	31,1	34,9	32,8
Navarra (Comunidad Foral de)	16,4	21,2	19,8	19,8	30,0	20,7	12,7	12,3	18,8
País Vasco	14,7	13,4	16,0	19,8	18,2	20,9	9,5	8,4	11,2
Rioja (La)	26,1	35,0	32,7	29,4	42,7	35,8	22,6	26,4	29,3
Ceuta y Melilla	37,5	41,3	36,0	43,2	46,5	43,1	31,3	36,1	28,5

NOTA: Calculado con la metodología establecida por Eurostat basándose en medias anuales de datos trimestrales

(1) Los datos deben ser tomados con precaución, pues los derivados de tamaños muestrales pequeños están afectados por fuertes errores de muestreo.

C2.5. Nivel de formación de la población joven (1): Porcentaje de población entre 20 y 24 años que ha completado al menos el nivel de E. Secundaria 2.ª etapa

	TOTAL			HOMBRES			MUJERES		
	2000	2004	2009	2000	2004	2009	2000	2004	2009
TOTAL	66,0	61,2	60,0	60,1	54,4	53,1	71,9	68,4	67,1
Andalucía	58,4	52,8	53,0	53,1	47,1	45,1	63,8	58,8	61,2
Aragón	75,0	70,1	68,7	69,7	59,6	62,9	80,5	81,3	74,9
Asturias (Principado de)	71,6	66,9	70,8	64,0	59,2	66,2	79,3	74,9	75,6
Baleares (Illes)	51,1	51,1	46,5	41,0	41,5	40,4	61,2	61,1	52,8
Canarias	55,8	58,4	57,1	48,5	51,6	48,7	63,0	65,3	65,5
Cantabria	70,9	67,0	65,3	62,0	60,8	55,6	79,9	73,6	75,2
Castilla y León	70,3	70,2	66,0	62,3	61,9	58,8	78,4	79,0	73,6
Castilla-La Mancha	59,0	55,6	55,0	52,6	47,5	46,9	65,6	64,4	63,6
Cataluña	67,8	59,4	61,4	62,0	53,6	55,5	73,9	65,5	67,6
Comunitat Valenciana	62,3	58,6	56,7	56,3	49,9	49,7	68,3	67,7	64,0
Extremadura	51,8	51,9	52,9	42,8	40,7	45,7	61,0	63,8	60,7
Galicia	65,0	68,8	63,4	57,8	59,4	55,5	72,3	78,5	71,4
Madrid (Comunidad de)	77,9	68,6	66,1	75,4	63,9	59,9	80,4	73,3	72,4
Murcia (Región de)	57,2	51,7	54,1	49,6	44,1	49,5	65,2	59,8	59,1
Navarra (Comunidad Foral de)	82,3	73,7	74,4	79,7	65,5	74,5	85,1	82,3	74,2
País Vasco	81,5	81,5	76,9	75,7	77,7	69,3	87,6	85,5	84,7
Rioja (La)	70,7	59,8	61,4	65,3	50,3	57,0	76,4	69,9	66,0
Ceuta (2)	51,4		54,3	43,3		49,4	60,9		59,5
Melilla (2)	54,9	50,6	45,9	52,0	47,6	35,7	57,9	52,9	58,1

NOTA: Calculado con la metodología establecida por Eurostat basándose en medias anuales de datos trimestrales.

(1) Los datos deben ser tomados con precaución, pues los derivados de tamaños muestrales pequeños están afectados por fuertes errores de muestreo

(2) El dato de Ceuta y de Melilla para 2004 corresponde a la situación conjunta para ambas ciudades autónomas.

C2. LAS TRANSICIONES Y LOS RESULTADOS EDUCATIVOS

C2.6. Tasa bruta de población que se gradúa en cada enseñanza/titulación

(continúa)

	Graduado en E.S.O.		Graduado en E.S.O. en E. de Adultos (1)	Bachillerato/COU			Técnico/Técnico Auxiliar (2)		
	2003-04	2007-08	2007-08	1998-99	2003-04	2007-08	1998-99	2003-04	2007-08
AMBOS SEXOS									
TOTAL	71,5	71,5	6,0	45,9	44,9	44,7	14,3	16,2	16,8
Andalucía	66,4	66,9	8,8	43,4	41,2	40,4	17,0	19,9	19,4
Aragón	72,6	74,1	4,4	52,9	50,1	44,2	16,6	16,9	19,9
Asturias (Principado de)	80,2	87,1	1,5	58,4	56,7	57,6	11,4	17,6	20,3
Balears (Illes)	62,8	59,7	5,7	36,5	32,0	30,9	8,0	12,1	12,5
Canarias	66,6	69,6	10,2	35,4	37,0	38,6	9,6	14,5	14,4
Cantabria	77,2	81,6	4,4	46,8	49,7	48,5	17,4	19,6	21,1
Castilla y León	79,8	77,5	2,5	52,2	52,0	52,9	14,1	17,4	17,7
Castilla-La Mancha	67,7	69,1	7,2	40,2	40,4	40,2	7,1	11,5	13,5
Cataluña	75,0	76,3	2,2	44,2	44,6	43,0	16,8	16,4	18,8
Comunitat Valenciana	67,3	61,7	4,1	40,5	39,2	40,5	16,0	16,2	17,2
Extremadura	67,6	72,2	14,5	40,5	38,6	43,8	8,8	11,8	15,2
Galicia	76,5	75,8	7,2	44,1	49,5	53,9	20,8	19,1	18,7
Madrid (Comunidad de)	74,1	74,5	5,3	53,7	51,2	50,2	11,2	11,3	10,8
Murcia (Región de)	66,0	67,0	4,6	37,3	37,9	41,9	11,6	12,5	12,6
Navarra (Comunidad Foral de)	82,9	79,8	1,4	52,1	51,3	44,4	5,4	19,2	19,1
País Vasco	86,4	86,9	8,0	64,8	64,6	63,8	10,3	19,4	20,1
Rioja (La)	71,8	66,0	3,4	46,6	45,4	47,0	18,0	18,9	20,0
Ceuta	57,4	52,3	6,0	33,1	28,1	30,1	10,0	8,4	9,0
Melilla	52,8	63,3	7,6	37,2	43,8	39,1	7,4	10,2	11,3
HOMBRES									
TOTAL	64,2	65,3	5,9	39,9	36,7	37,4	13,6	15,1	15,4
Andalucía	56,7	60,0	9,5	43,4	32,7	33,5	15,7	16,2	15,5
Aragón	66,1	67,4	4,0	43,4	40,9	37,1	18,2	18,3	20,7
Asturias (Principado de)	75,0	84,3	0,7	47,0	47,8	48,8	11,9	19,0	20,2
Balears (Illes)	55,7	54,2	4,8	29,8	25,3	26,4	7,6	11,4	11,7
Canarias	58,5	63,2	9,4	28,3	29,6	30,3	8,7	13,5	12,3
Cantabria	70,2	79,1	3,9	37,6	40,3	41,3	16,7	16,5	18,7
Castilla y León	73,5	71,6	2,5	44,1	42,2	44,4	14,0	17,3	17,4
Castilla-La Mancha	58,4	59,6	5,5	32,1	31,5	31,4	6,3	11,3	12,7
Cataluña	69,7	71,4	2,2	37,2	36,8	36,4	14,8	16,5	18,6
Comunitat Valenciana	58,7	54,2	3,5	32,7	30,3	32,8	14,0	13,5	14,6
Extremadura	58,5	62,7	14,1	33,3	30,1	35,9	8,8	11,2	13,8
Galicia	68,7	68,1	7,2	36,4	39,3	43,8	21,8	19,2	18,4
Madrid (Comunidad de)	68,9	70,1	5,5	47,2	44,8	44,6	11,4	10,6	10,2
Murcia (Región de)	59,3	60,4	4,6	31,3	30,5	34,7	10,2	11,3	11,1
Navarra (Comunidad Foral de)	76,0	75,3	1,3	39,4	44,2	36,5	5,6	21,9	20,0
País Vasco	81,6	83,8	8,8	56,5	56,1	56,5	13,0	22,0	22,5
Rioja (La)	62,4	59,9	2,6	38,3	38,8	37,4	16,5	19,2	18,8
Ceuta	56,2	46,7	8,6	28,9	23,7	27,0	7,5	7,4	5,7
Melilla	49,8	60,5	7,2	30,1	35,1	30,3	6,7	9,5	7,6
MUJERES									
TOTAL	79,3	78,0	6,0	52,2	53,6	52,4	15,0	17,4	18,3
Andalucía	76,7	74,2	8,1	43,4	50,2	47,7	18,4	23,8	23,5
Aragón	79,5	81,1	4,9	63,0	59,8	51,6	14,9	15,5	19,1
Asturias (Principado de)	85,6	90,1	2,4	70,2	66,1	66,9	10,9	16,1	20,4
Balears (Illes)	70,2	65,6	6,6	43,5	39,1	35,6	8,3	12,8	13,4
Canarias	74,9	76,4	11,0	42,6	44,8	47,3	10,5	15,5	16,6
Cantabria	84,6	84,3	4,9	56,7	59,6	56,3	18,2	23,0	23,5
Castilla y León	86,4	83,8	2,6	60,7	62,4	61,9	14,2	17,6	17,9
Castilla-La Mancha	77,5	79,4	9,0	48,9	49,9	49,6	7,9	11,6	14,2
Cataluña	80,7	81,5	2,2	51,6	52,7	49,9	19,0	16,4	19,0
Comunitat Valenciana	76,3	69,8	4,8	48,7	48,7	48,7	18,1	19,2	20,0
Extremadura	77,4	82,3	14,8	48,2	47,8	52,3	8,7	12,5	16,6
Galicia	84,7	84,0	7,2	52,2	60,2	64,5	19,8	19,0	18,9
Madrid (Comunidad de)	79,6	79,0	5,2	60,4	57,9	56,0	11,1	12,0	11,4
Murcia (Región de)	73,2	74,1	4,6	43,8	45,6	49,6	13,2	13,9	14,1
Navarra (Comunidad Foral de)	90,3	84,7	1,5	65,6	59,0	52,9	5,2	16,2	18,1
País Vasco	91,4	90,0	7,3	73,5	73,7	71,4	7,5	16,5	17,6
Rioja (La)	81,7	72,4	4,1	55,5	52,4	57,2	19,6	18,5	21,3
Ceuta	58,7	58,2	3,2	37,7	32,7	33,3	12,6	9,5	12,5
Melilla	55,9	66,3	8,0	45,1	53,3	48,4	8,3	11,0	15,3

(1) Se considera el alumnado que obtiene el título en las modalidades presencial, a distancia y en las pruebas libres.

(2) Se considera el alumnado graduado en Ciclos Formativos de Grado Medio de FP y de Artes Plásticas y Diseño, FP I y EE. Deportivas de Grado Medio.

C2. LAS TRANSICIONES Y LOS RESULTADOS EDUCATIVOS

C2.6. Tasa bruta de población que se gradúa en cada enseñanza/titulación

	(conclusión)							
	Técnico Superior/Técnico Especialista (1)			Diplomados Universitarios y Arquitectos e Ing. Técnicos (2)		Licenciados Universitarios y Arquitectos e Ingenieros (2)		Máster Oficial (2)
	1998-99	2003-04	2007-08	2003-04	2007-08	2003-04	2007-08	2007-08
AMBOS SEXOS								
TOTAL	18,1	17,1	16,4	16,2	17,6	18,8	18,1	2,4
Andalucía	14,1	13,6	13,5	13,5	15,2	16,1	13,3	1,5
Aragón	19,1	19,8	19,2	20,6	17,2	15,9	13,4	2,2
Asturias (Principado de)	23,6	27,0	24,1	19,0	20,4	16,7	17,0	0,4
Balears (Illes)	7,3	7,9	7,5	7,5	10,0	4,4	3,8	0,9
Canarias	18,8	14,8	14,7	10,2	10,7	9,5	8,9	0,4
Cantabria	23,0	22,7	19,5	14,0	17,6	12,8	10,9	0,5
Castilla y León	17,0	19,7	18,9	27,8	29,3	22,9	23,2	4,7
Castilla-La Mancha	10,2	11,3	11,9	13,6	14,2	7,2	6,1	0,2
Cataluña	23,3	18,0	18,7	18,0	16,2	18,3	17,9	3,4
Comunitat Valenciana	15,6	15,2	15,5	14,1	16,4	15,8	16,2	2,9
Extremadura	9,0	10,2	11,3	16,1	17,1	11,8	8,9	1,1
Galicia	22,8	22,6	20,7	16,6	15,8	17,5	16,4	2,9
Madrid (Comunidad de)	18,2	18,1	16,0	16,5	19,3	28,8	29,3	3,2
Murcia (Región de)	14,3	13,5	12,6	14,5	17,5	13,3	12,8	2,6
Navarra (Comunidad Foral de)	24,8	23,4	21,1	16,6	17,7	30,8	27,7	5,2
País Vasco	31,5	32,6	31,2	20,4	23,2	24,0	24,7	3,0
Rioja (La)	18,3	15,5	17,4	16,9	17,0	11,2	14,0	0,1
Ceuta	6,8	11,7	15,2	x	x	x	x	-
Melilla	4,5	12,1	6,4	x	x	x	x	-
HOMBRES								
TOTAL	16,8	15,4	14,4	..	12,5	..	14,6	2,1
Andalucía	12,7	11,4	11,0	..	10,7	..	10,3	1,2
Aragón	17,5	18,9	17,7	..	10,9	..	10,1	1,4
Asturias (Principado de)	21,8	24,6	21,8	..	14,9	..	13,5	0,3
Balears (Illes)	5,6	7,1	6,0	..	6,0	..	2,8	0,7
Canarias	17,3	12,0	11,2	..	8,5	..	6,9	0,2
Cantabria	18,1	18,5	16,5	..	13,7	..	9,7	0,3
Castilla y León	16,1	16,8	16,1	..	19,7	..	17,8	5,2
Castilla-La Mancha	9,0	10,1	11,1	..	8,9	..	5,2	0,4
Cataluña	22,0	16,4	16,7	..	11,8	..	14,3	2,8
Comunitat Valenciana	12,2	13,1	13,5	..	12,0	..	12,9	2,4
Extremadura	7,7	9,0	10,7	..	11,4	..	6,9	0,8
Galicia	20,0	20,0	17,7	..	10,6	..	12,0	2,0
Madrid (Comunidad de)	18,4	17,1	14,4	..	13,4	..	25,2	3,1
Murcia (Región de)	11,7	11,7	10,1	..	11,1	..	10,6	2,3
Navarra (Comunidad Foral de)	23,3	21,6	20,0	..	11,4	..	23,6	4,6
País Vasco	35,7	34,3	32,3	..	19,5	..	19,5	2,2
Rioja (La)	14,8	15,1	15,3	..	11,4	..	11,2	0,1
Ceuta	4,8	9,4	9,4	..	x	..	x	-
Melilla	1,7	8,4	4,9	..	x	..	x	-
MUJERES								
TOTAL	19,5	18,9	18,5	..	22,9	..	21,7	2,8
Andalucía	15,4	15,8	16,0	..	19,8	..	16,3	1,8
Aragón	20,8	20,8	20,7	..	23,8	..	16,9	3,0
Asturias (Principado de)	25,6	29,4	26,6	..	26,2	..	20,7	0,6
Balears (Illes)	9,0	8,8	9,0	..	14,1	..	4,8	1,2
Canarias	20,3	17,6	18,2	..	13,1	..	10,9	0,5
Cantabria	28,1	27,2	22,7	..	21,6	..	12,2	0,8
Castilla y León	17,9	22,9	21,7	..	39,4	..	28,9	4,1
Castilla-La Mancha	11,5	12,6	12,9	..	19,8	..	7,2	0,1
Cataluña	24,7	19,6	20,8	..	20,7	..	21,8	3,9
Comunitat Valenciana	19,1	17,5	17,5	..	21,1	..	19,7	3,4
Extremadura	10,5	11,4	12,0	..	23,1	..	11,0	1,4
Galicia	25,7	25,3	23,9	..	21,2	..	20,8	3,8
Madrid (Comunidad de)	18,0	19,1	17,7	..	25,3	..	33,6	3,4
Murcia (Región de)	17,1	15,3	15,4	..	24,5	..	15,3	2,9
Navarra (Comunidad Foral de)	26,3	25,4	22,2	..	24,2	..	32,1	5,9
País Vasco	27,2	30,7	30,0	..	27,0	..	30,2	3,8
Rioja (La)	21,9	15,8	19,6	..	22,9	..	17,0	0,1
Ceuta	9,0	14,0	21,3	..	x	..	x	-
Melilla	7,4	16,2	7,9	..	x	..	x	-

(1) Se considera el alumnado graduado en Ciclos Formativos de Grado Superior de FP y de Artes Plásticas y Diseño, EE. Deportivas de Grado Superior, FP II y Artes Aplicadas y Oficios Artísticos.

(2) Los titulados universitarios se han clasificado por ubicación del rectorado de la universidad. Por este motivo, la tasa de Andalucía engloba Ceuta y Melilla, y la de la Comunidad de Madrid la provincia de Guadalajara.

C2. LAS TRANSICIONES Y LOS RESULTADOS EDUCATIVOS

C2.7. Alumnado que terminó los estudios, por enseñanza/titulación. Curso 2007-08

(continúa)

	ESO	ESO en E. de Adultos (1)	Bachillerato (2)	C. Formativos FP (2)		Prog. Garantía Social	Ciclos F. Artes Plásticas y Diseño	
				G. Medio	G. Superior		G. Medio	G. Superior
AMBOS SEXOS								
TOTAL	311.922	27.771	203.342	74.863	75.897	12.983	541	3.222
Andalucía	61.590	8.613	38.750	18.014	12.656	..	198	745
Aragón	8.289	529	5.154	2.214	2.302	1.025	5	82
Asturias (Principado de)	6.657	134	4.759	1.658	2.166	328	0	62
Balears (Illes)	6.263	631	3.349	1.354	827	520	4	31
Canarias	15.021	2.362	8.775	3.252	3.338	..	15	183
Cantabria	3.859	229	2.467	1.069	1.065	198	1	18
Castilla y León	16.368	592	11.950	3.943	4.488	2.200	49	145
Castilla-La Mancha	14.646	1.613	8.897	2.791	2.630	1.203	27	96
Cataluña	49.424	1.497	28.600	12.134	12.419	..	160	761
Comunitat Valenciana	29.107	2.066	19.781	8.370	7.796	466	27	195
Extremadura	8.841	1.920	5.689	1.963	1.511	599	4	18
Galicia	17.428	1.851	13.331	4.563	5.320	783	10	217
Madrid (Comunidad de)	42.607	3.249	29.687	6.314	9.843	3.085	10	335
Murcia (Región de)	10.335	754	6.712	2.014	2.086	1.716	0	41
Navarra (Comunidad Foral de)	4.251	77	2.431	1.039	1.152	335	7	56
País Vasco	14.346	1.426	11.005	3.422	5.630	213	6	163
Rioja (La)	1.798	99	1.348	565	462	187	9	71
Ceuta	490	57	287	86	147	52	0	0
Melilla	602	72	370	98	59	73	9	3
HOMBRES								
TOTAL	146.549	14.101	87.666	34.754	34.521	8.534	279	1.055
Andalucía	28.476	4.773	16.593	7.191	5.359	..	104	279
Aragón	3.863	244	2.228	1.149	1.100	706	1	27
Asturias (Principado de)	3.283	32	2.050	831	1.010	220	0	18
Balears (Illes)	2.916	275	1.475	651	341	334	4	11
Canarias	7.022	1.113	3.553	1.428	1.299	..	10	75
Cantabria	1.937	104	1.081	489	464	144	1	4
Castilla y León	7.800	299	5.173	2.008	1.985	1.372	22	45
Castilla-La Mancha	6.529	639	3.589	1.286	1.247	731	15	39
Cataluña	23.787	760	12.510	6.082	5.787	..	85	231
Comunitat Valenciana	13.145	909	8.259	3.650	3.516	315	13	72
Extremadura	3.936	966	2.387	916	745	398	3	1
Galicia	8.020	945	5.543	2.287	2.327	521	3	78
Madrid (Comunidad de)	20.491	1.704	13.506	3.026	4.575	2.052	4	98
Murcia (Región de)	4.828	393	2.895	929	875	1.134	0	12
Navarra (Comunidad Foral de)	2.074	37	1.034	562	575	237	5	17
País Vasco	7.083	791	4.960	1.935	3.028	166	1	25
Rioja (La)	837	40	550	273	219	127	4	22
Ceuta	223	42	132	28	46	29	0	0
Melilla	299	35	148	33	23	48	4	1
MUJERES								
TOTAL	165.373	13.670	115.676	40.109	41.376	4.449	262	2.167
Andalucía	33.114	3.840	22.157	10.823	7.297	..	94	466
Aragón	4.426	285	2.926	1.065	1.202	319	4	55
Asturias (Principado de)	3.374	102	2.709	827	1.156	108	0	44
Balears (Illes)	3.347	356	1.874	703	486	186	0	20
Canarias	7.999	1.249	5.222	1.824	2.039	..	5	108
Cantabria	1.922	125	1.386	580	601	54	0	14
Castilla y León	8.568	293	6.777	1.935	2.503	828	27	100
Castilla-La Mancha	8.117	974	5.308	1.505	1.383	472	12	57
Cataluña	25.637	737	16.090	6.052	6.632	..	75	530
Comunitat Valenciana	15.962	1.157	11.522	4.720	4.280	151	14	123
Extremadura	4.905	954	3.302	1.047	766	201	1	17
Galicia	9.408	906	7.788	2.276	2.993	262	7	139
Madrid (Comunidad de)	22.116	1.545	16.181	3.288	5.268	1.033	6	237
Murcia (Región de)	5.507	361	3.817	1.085	1.211	582	0	29
Navarra (Comunidad Foral de)	2.177	40	1.397	477	577	98	2	39
País Vasco	7.263	635	6.045	1.487	2.602	47	5	138
Rioja (La)	961	59	798	292	243	60	5	49
Ceuta	267	15	155	58	101	23	0	0
Melilla	303	37	222	65	36	25	5	2

(1) Se incluye el alumnado que obtiene el título en las modalidades presencial, a distancia y en las pruebas libres

(2) Incluye el alumnado que terminó la modalidad "a distancia".

C2. LAS TRANSICIONES Y LOS RESULTADOS EDUCATIVOS

C2.7. Alumnado que terminó los estudios, por enseñanza/titulación. Curso 2007-08

(continuación)

	EE. Deportivas		EE. Música		EE. Danza		EE. Idiomas Ciclo Superior
	G. Medio	G. Superior	G. Medio	G. Superior	G. Medio	G. Superior	
AMBOS SEXOS							
TOTAL	1.025	145	3.427	1.126	372	56	20.223
Andalucía	369	12	571	165	89	18	1.660
Aragón	103	15	118	78	2	-	892
Asturias (Principado de)	19	0	97	61	9	-	633
Balears (Illes)	-	-	40	44	2	-	463
Canarias	0	0	105	47	-	-	1.062
Cantabria	-	-	41	0	1	-	305
Castilla y León	-	-	269	45	24	-	1.327
Castilla-La Mancha	158	36	219	0	91	-	691
Cataluña	244	76	242	95	25	7	2.838
Comunitat Valenciana	-	-	564	224	52	19	2.324
Extremadura	-	-	56	22	-	-	545
Galicia	40	6	302	33	-	-	1.711
Madrid (Comunidad de)	54	0	436	181	49	12	2.594
Murcia (Región de)	-	-	127	51	25	-	431
Navarra (Comunidad Foral de)	-	-	44	41	-	-	805
País Vasco	38	0	131	39	3	-	1.731
Rioja (La)	-	-	49	0	-	-	128
Ceuta	-	-	7	0	-	-	36
Melilla	-	-	9	0	-	-	47
HOMBRES							
TOTAL	978	142	1.501	633	33	6	7.032
Andalucía	355	12	270	97	6	3	545
Aragón	92	14	46	-	0	-	300
Asturias (Principado de)	18	0	35	38	0	-	215
Balears (Illes)	-	-	22	29	-	-	137
Canarias	0	0	45	28	-	-	287
Cantabria	-	-	16	-	-	-	79
Castilla y León	-	-	106	26	-	-	403
Castilla-La Mancha	155	36	95	-	7	-	219
Cataluña	229	74	102	68	3	1	943
Comunitat Valenciana	-	-	280	137	3	2	631
Extremadura	-	-	19	16	-	-	183
Galicia	38	6	132	17	-	-	1.234
Madrid (Comunidad de)	53	0	192	98	13	0	857
Murcia (Región de)	-	-	48	32	1	-	147
Navarra (Comunidad Foral de)	-	-	19	26	-	-	255
País Vasco	38	0	45	21	-	-	522
Rioja (La)	-	-	20	-	-	-	39
Ceuta	-	-	2	-	-	-	16
Melilla	-	-	7	-	-	-	20
MUJERES							
TOTAL	47	3	1.926	454	339	50	13.191
Andalucía	14	0	301	68	83	15	1.115
Aragón	11	1	72	39	2	-	592
Asturias (Principado de)	1	0	62	23	9	-	418
Balears (Illes)	-	-	18	15	2	-	326
Canarias	0	0	60	19	-	-	775
Cantabria	-	-	25	0	1	-	226
Castilla y León	-	-	163	19	24	-	924
Castilla-La Mancha	3	0	124	0	84	-	472
Cataluña	15	2	140	27	22	6	1.895
Comunitat Valenciana	-	-	284	87	49	17	1.693
Extremadura	-	-	37	6	-	-	362
Galicia	2	0	170	16	-	-	477
Madrid (Comunidad de)	1	0	244	83	36	12	1.737
Murcia (Región de)	-	-	79	19	24	-	284
Navarra (Comunidad Foral de)	-	-	25	15	-	-	550
País Vasco	0	0	86	18	3	-	1.209
Rioja (La)	-	-	29	0	-	-	89
Ceuta	-	-	5	0	-	-	20
Melilla	-	-	2	0	-	-	27

C2. LAS TRANSICIONES Y LOS RESULTADOS EDUCATIVOS

C2.7. Alumnado que terminó los estudios, por enseñanza/titulación. Curso 2007-08

(conclusión)

	Conservación y Restau- ración	Est. Supe- riores de Diseño	Est. Supe- riores Cerámica	EE. Arte Dramático	Diplomados Universitarios (1)	Licenciados Universitarios (1)	Máster Oficial (1)
AMBOS SEXOS							
TOTAL	175	567	10	321	88.272	99.925	14.299
Andalucía	-	-	-	86	15.835	14.860	1.751
Aragón	26	75	-	-	2.263	1.931	337
Asturias (Principado de)	17	17	-	16	2.022	1.932	54
Balears (Illes)	-	42	-	-	1.195	494	131
Canarias	-	-	-	18	2.668	2.376	111
Cantabria	-	-	-	-	1.029	721	35
Castilla y León	25	52	-	66	7.559	6.607	1.405
Castilla-La Mancha	-	40	-	-	3.043	1.390	52
Cataluña	35	92	-	33	12.012	14.840	2.984
Comunitat Valenciana	-	124	10	13	8.848	9.649	1.828
Extremadura	-	9	-	-	2.351	1.272	164
Galicia	27	1	-	-	4.451	5.157	960
Madrid (Comunidad de)	45	84	-	56	13.334	22.572	2.646
Murcia (Región de)	-	31	-	33	3.049	2.434	524
Navarra (Comunidad Foral de)	-	-	-	-	1.054	1.811	364
País Vasco	-	-	-	-	4.540	5.413	699
Rioja (La)	-	-	-	-	547	498	4
Ceuta	-	-	-	-	x	x	-
Melilla	-	-	-	-	x	x	-
Universidades no presenciales	-	-	-	-	2.472	5.968	250
HOMBRES							
TOTAL	33	170	2	136	32.156	41.287	6.355
Andalucía	-	-	-	28	5.758	5.935	736
Aragón	6	18	-	-	737	751	112
Asturias (Principado de)	4	4	-	7	755	782	20
Balears (Illes)	-	10	-	-	364	187	52
Canarias	-	-	-	8	1.066	924	35
Cantabria	-	-	-	-	408	326	9
Castilla y León	9	15	-	32	2.607	2.598	801
Castilla-La Mancha	-	19	-	-	977	603	44
Cataluña	8	24	-	12	4.495	6.040	1.286
Comunitat Valenciana	-	44	2	2	3.296	3.918	781
Extremadura	-	1	-	-	814	511	63
Galicia	2	0	-	-	1.516	1.925	337
Madrid (Comunidad de)	4	23	-	27	4.729	9.807	1.273
Murcia (Región de)	-	12	-	20	1.005	1.050	242
Navarra (Comunidad Foral de)	-	-	-	-	351	796	164
País Vasco	-	-	-	-	1.939	2.179	259
Rioja (La)	-	-	-	-	189	205	2
Ceuta	-	-	-	-	x	x	-
Melilla	-	-	-	-	x	x	-
Universidades no presenciales	-	-	-	-	1.150	2.750	139
MUJERES							
TOTAL	142	397	8	185	56.116	58.638	7.944
Andalucía	-	-	-	58	10.077	8.925	1.015
Aragón	20	57	-	-	1.526	1.180	225
Asturias (Principado de)	13	13	-	9	1.267	1.150	34
Balears (Illes)	-	32	-	-	831	307	79
Canarias	-	-	-	10	1.602	1.452	76
Cantabria	-	-	-	-	621	395	26
Castilla y León	16	37	-	34	4.952	4.009	604
Castilla-La Mancha	-	21	-	-	2.066	787	8
Cataluña	27	68	-	21	7.517	8.800	1.698
Comunitat Valenciana	-	80	8	11	5.552	5.731	1.047
Extremadura	-	8	-	-	1.537	761	101
Galicia	25	1	-	-	2.935	3.232	623
Madrid (Comunidad de)	41	61	-	29	8.605	12.765	1.373
Murcia (Región de)	-	19	-	13	2.044	1.384	282
Navarra (Comunidad Foral de)	-	-	-	-	703	1.015	200
País Vasco	-	-	-	-	2.601	3.234	440
Rioja (La)	-	-	-	-	358	293	2
Ceuta	-	-	-	-	x	x	-
Melilla	-	-	-	-	x	x	-
Universidades no presenciales	-	-	-	-	1.322	3.218	111

(1) Los titulados universitarios se han clasificado por ubicación del rectorado de la universidad. Por este motivo, el dato de Andalucía engloba Ceuta y Melilla, y el de la Comunidad de Madrid la provincia de Guadalajara.

C2. LAS TRANSICIONES Y LOS RESULTADOS EDUCATIVOS

C2.8. Graduados en Ciencia y Tecnología: Número de graduados en educación superior en Ciencia y Tecnología por 1.000 habitantes de 20 a 29 años. Curso 2007-08

	Enseñanza Superior			Ciclos Formativos de Grado Superior			E. Universitaria		
	Total	Hombres	Mujeres	Total	Hombres	Mujeres	Total	Hombres	Mujeres
TOTAL	11,6	15,8	7,2	3,7	6,0	1,2	8,0	9,8	6,0
Andalucía	7,9	11,0	4,7	2,7	4,4	0,8	5,3	6,6	3,9
Aragón	13,6	18,9	7,8	4,5	7,4	1,3	9,1	11,6	6,5
Asturias (Principado de)	15,9	21,8	9,9	5,9	9,7	2,0	10,0	12,0	7,9
Baleares (Illes)	2,6	4,0	1,2	1,1	2,0	0,1	1,5	2,0	1,1
Canarias	6,3	8,7	3,7	2,4	3,9	0,9	3,9	4,9	2,8
Cantabria	12,6	17,2	7,8	4,8	7,5	2,0	7,8	9,7	5,8
Castilla y León	15,9	20,8	10,7	4,7	7,4	1,8	11,2	13,4	8,9
Castilla-La Mancha	6,2	9,1	2,9	3,2	5,2	1,0	2,9	3,9	1,9
Cataluña	11,1	15,8	6,1	3,9	6,3	1,4	7,2	9,4	4,7
Comunitat Valenciana	10,2	14,0	6,1	3,2	5,3	0,9	7,1	8,7	5,3
Extremadura	8,2	11,7	4,6	3,2	5,5	0,8	5,0	6,2	3,8
Galicia	12,0	15,7	8,1	4,8	7,7	1,9	7,1	8,0	6,2
Madrid (Comunidad de)	12,6	16,8	8,3	3,0	4,9	1,0	9,6	11,9	7,3
Murcia (Región de)	7,5	10,2	4,5	2,4	3,9	0,8	5,1	6,3	3,7
Navarra (Comunidad Foral de)	15,3	20,0	10,2	5,7	9,6	1,5	9,6	10,4	8,7
País Vasco	24,0	33,8	13,7	10,2	16,6	3,6	13,8	17,2	10,2
Rioja (La)	9,5	12,8	6,0	4,3	6,2	2,2	5,2	6,6	3,7
Ceuta	3,3	5,6	0,8	2,3	3,8	0,8	0,9	1,8	0,0
Melilla	0,9	1,8	0,0	0,9	1,8	0,0	0,0	0,0	0,0

C2. LAS TRANSICIONES Y LOS RESULTADOS EDUCATIVOS

C2.9. Rendimientos medios en comprensión lectora, matemáticas y ciencias a los 15 años. Año 2009

	Puntuación media								
	Comprensión lectora			Matemáticas			Ciencias		
	Total	Hombres	Mujeres	Total	Hombres	Mujeres	Total	Hombres	Mujeres
Total (1)	481	467	496	483	493	474	488	492	485
Andalucía	461	451	471	462	474	448	469	477	461
Aragón	495	479	512	506	515	496	505	509	502
Asturias (Principado de)	490	477	505	494	499	487	502	508	495
Baleares (Illes)	457	440	474	464	475	454	461	466	456
Canarias	448	436	461	435	443	426	452	459	444
Cantabria	488	470	506	495	503	486	500	506	494
Castilla y León	503	487	518	514	522	507	516	519	513
Castilla-La Mancha	-	-	-	-	-	-	-	-	-
Cataluña	498	484	513	496	506	485	497	502	493
Comunitat Valenciana	-	-	-	-	-	-	-	-	-
Extremadura	-	-	-	-	-	-	-	-	-
Galicia	486	468	503	489	494	484	506	505	507
Madrid (Comunidad de)	503	486	521	496	502	491	508	508	507
Murcia (Región de)	480	471	489	478	486	469	484	496	472
Navarra (Comunidad Foral de)	497	480	516	511	518	504	509	513	504
País Vasco	494	477	513	510	513	506	495	498	492
Rioja (La)	498	480	516	504	513	494	509	510	508
Ceuta y Melilla	412	398	425	417	422	412	416	414	418

(1) Los datos de España están basados en la muestra obtenida para el conjunto del Estado. No se ofrecen datos específicos para las comunidades autónomas que no han optado por realizar la correspondiente ampliación de muestra.

FUENTE: PISA 2009. OCDE.

C2. LAS TRANSICIONES Y LOS RESULTADOS EDUCATIVOS

C2.10. Distribución de personas entre 16 y 34 años según su nivel de formación y el máximo nivel de estudios alcanzado por el padre o la madre. Año 2009

Nivel de formación de los padres	Nivel de formación de la persona (1)						
	Total	E. Primaria o inferior	E.S.O.	Bachillerato	F.P. Grado Medio	F.P. Grado Superior	E. Universitaria
Total	100,0	100,0	100,0	100,0	100,0	100,0	100,0
E. Primaria o inferior	35,8	55,0	43,0	25,8	38,6	37,8	21,0
E.S.O.	21,9	19,8	25,6	17,6	27,7	24,5	16,9
Bachillerato	10,4	6,2	8,4	15,6	7,4	10,2	12,5
F.P. Grado Medio o equivalente	7,5	4,2	6,2	8,7	10,1	8,9	8,1
F.P. Grado Superior o equivalente	4,8	2,8	4,4	5,3	5,0	6,0	5,3
E. Universitaria	15,4	4,7	8,1	22,3	6,3	10,2	33,7
No consta	4,3	7,4	4,3	4,9	4,9	2,4	2,5

(1) Se ha de tener en cuenta que al estar referida la información a jóvenes de 16 a 34 años, una parte importante de ellos todavía continúan estudiando y no han alcanzado aun su nivel educativo definitivo

C2. LAS TRANSICIONES Y LOS RESULTADOS EDUCATIVOS

C2.11. Variación de la tasa de idoneidad en la edad de 12 años

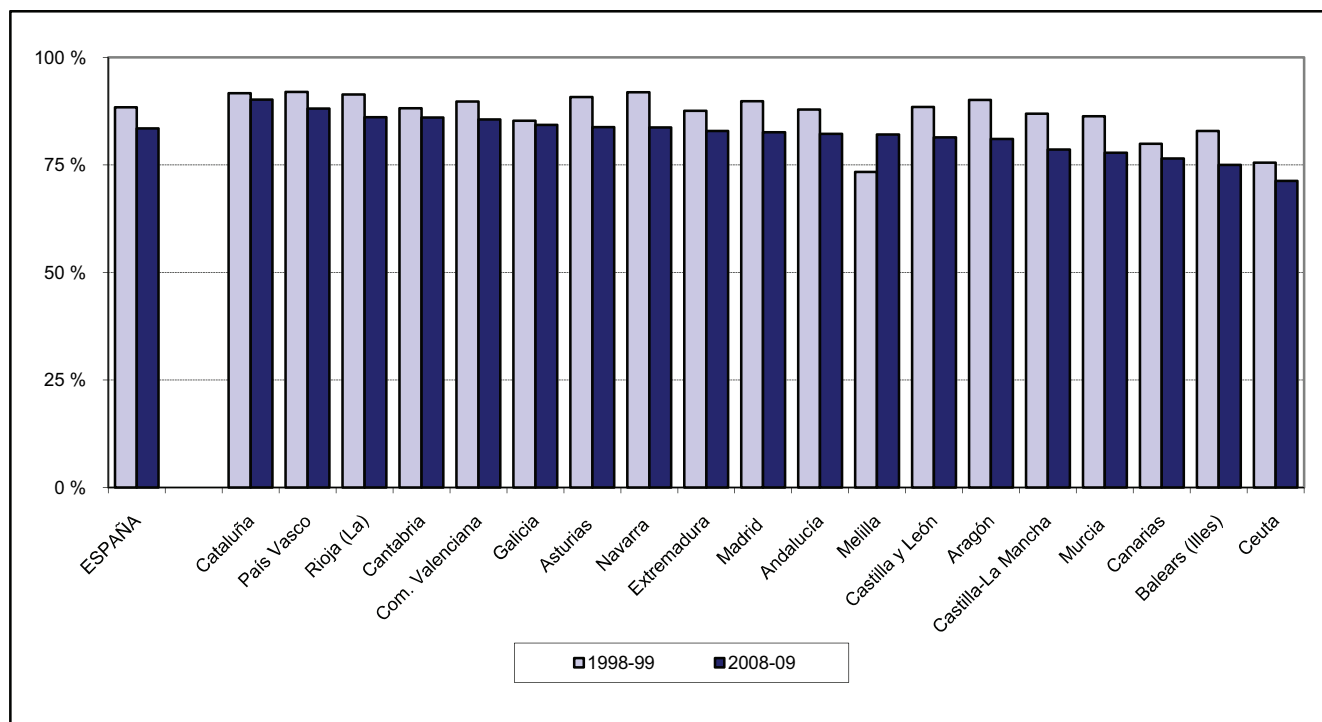

C2.12. Tasa de idoneidad en la edad de 12 años, por sexo. Curso 2008-09

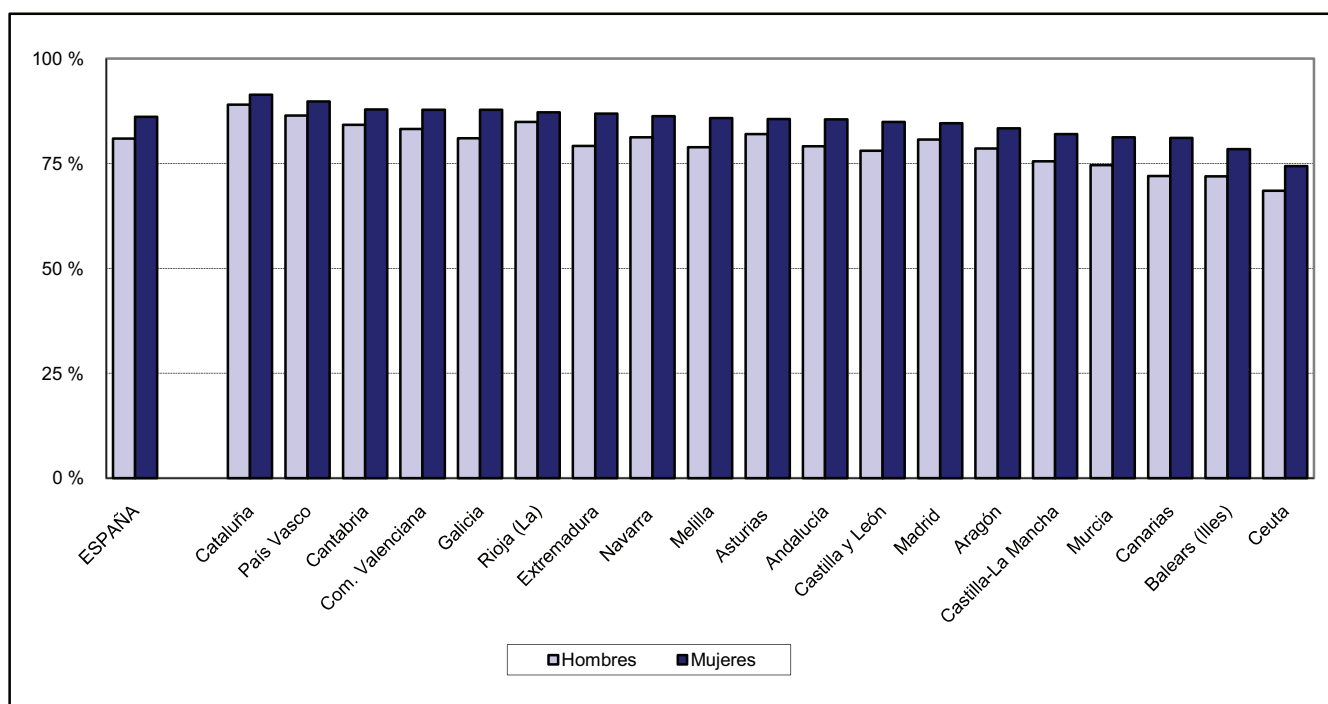

C2. LAS TRANSICIONES Y LOS RESULTADOS EDUCATIVOS

C2.13. Tasa neta de escolarización a los 16 años por etapa educativa. Curso 2008-09

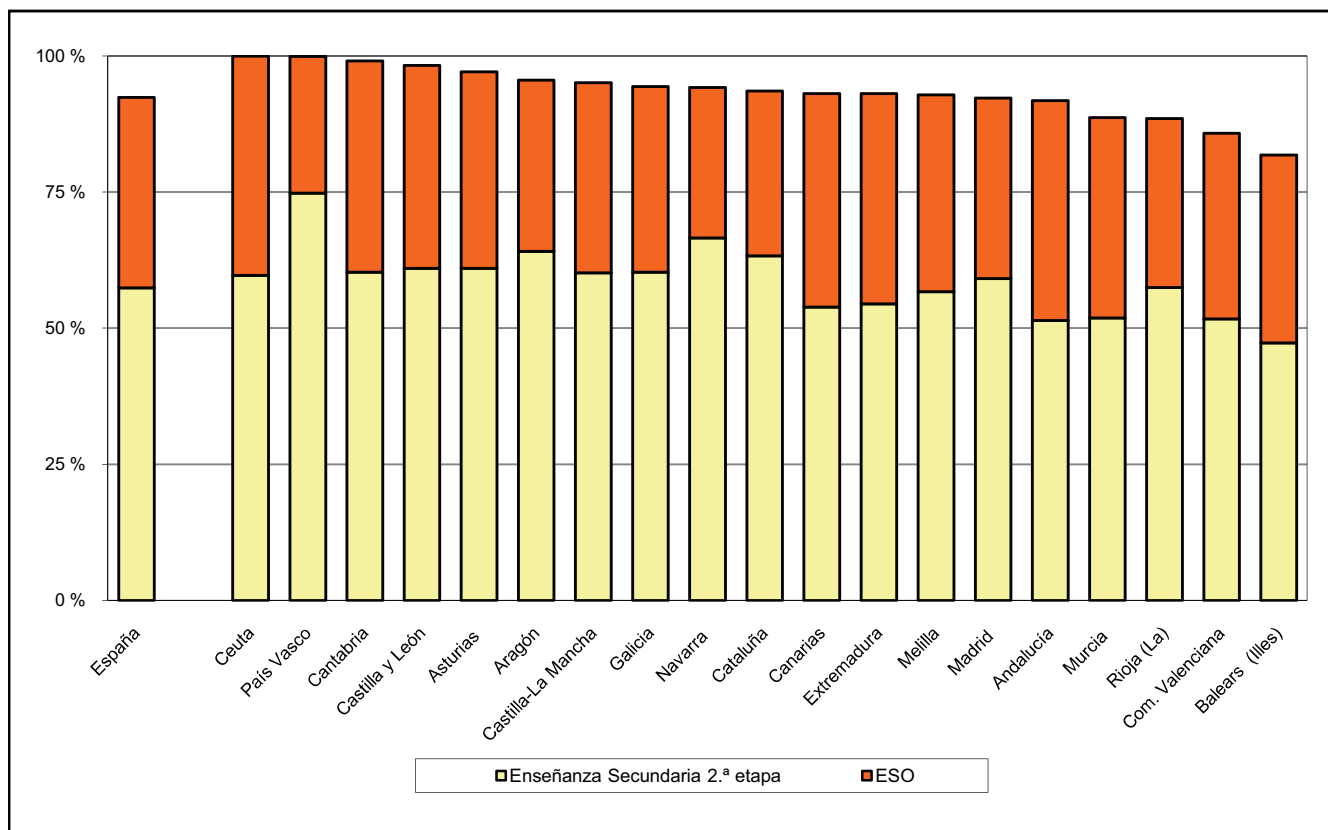

C2.14. Distribución porcentual de la población que accede a Enseñanzas Secundarias 2ª Etapa (1). Curso 2008-09

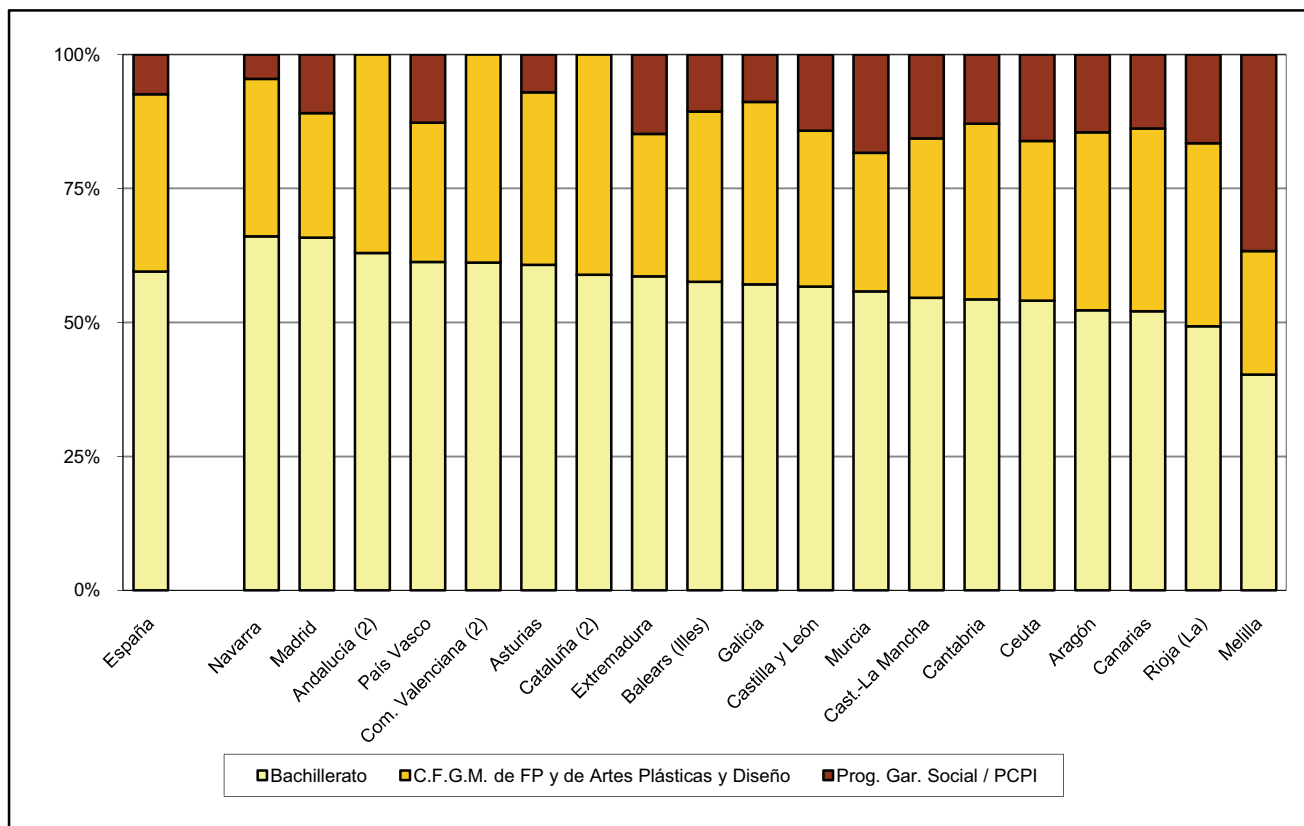

(1) Gráfico elaborado a partir de los datos presentados en la tabla C2.3

(2) No se dispone de información de acceso a Programas de Cualificación Profesional.

C2. LAS TRANSICIONES Y LOS RESULTADOS EDUCATIVOS

C2.15 Tasa bruta de población que alcanza los objetivos de la ESO, por sexo. Curso 2007-08

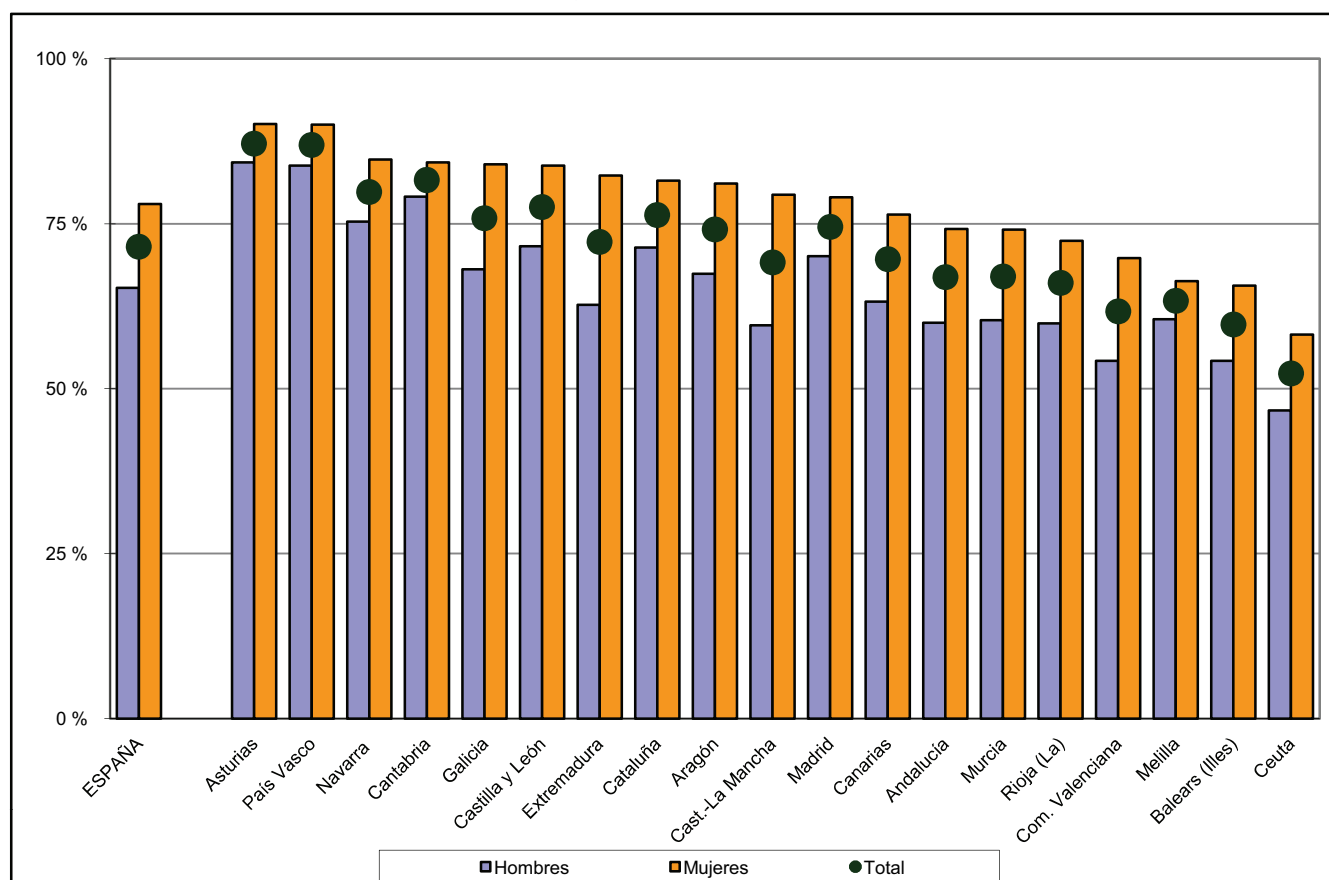

C2.16. Variación de la tasa bruta de población que se gradúa en Bachillerato

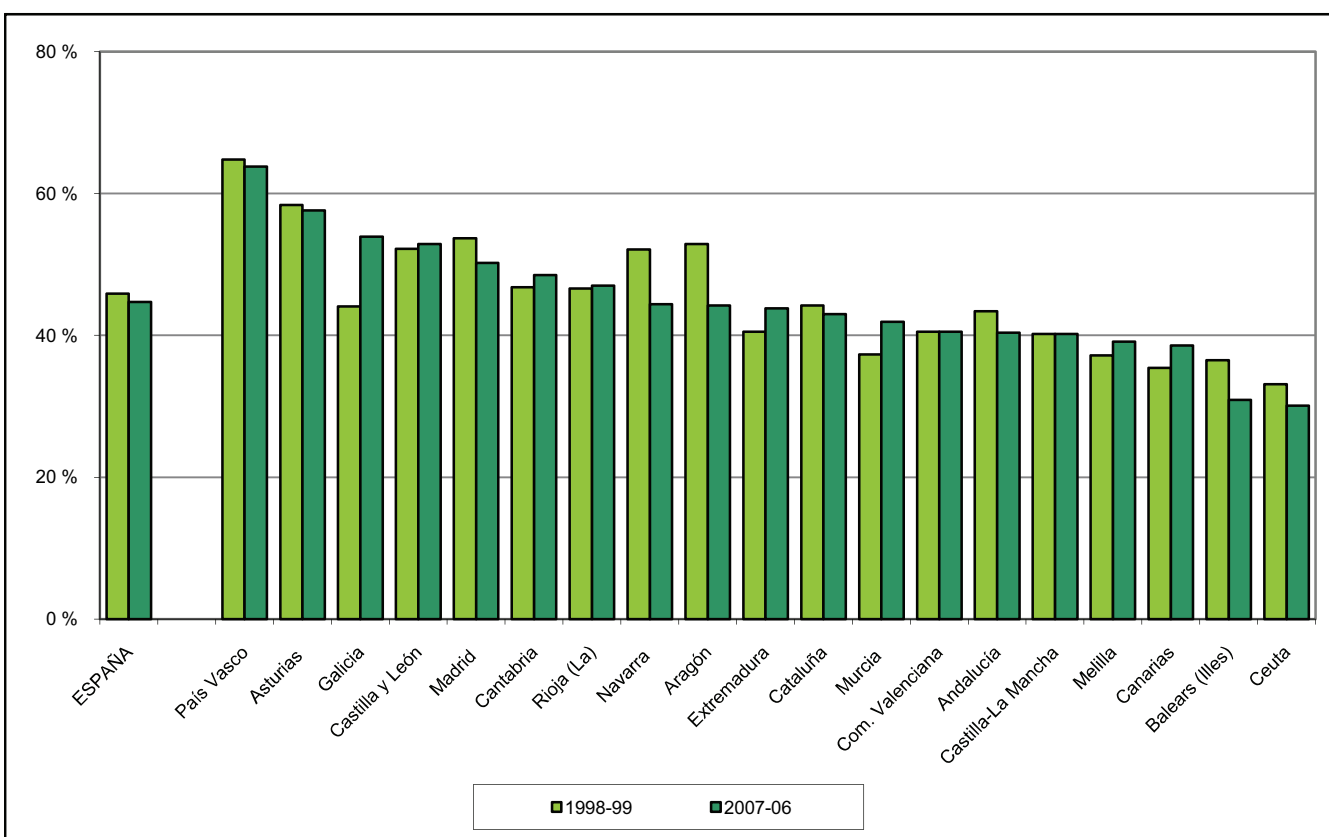

C2. LAS TRANSICIONES Y LOS RESULTADOS EDUCATIVOS

C2.17. Comparación entre la distribución de las personas de 16 a 34 años y las de ese grupo de edad que han finalizado E. Universitaria, según el nivel de estudios alcanzado por el padre o la madre. Año 2009

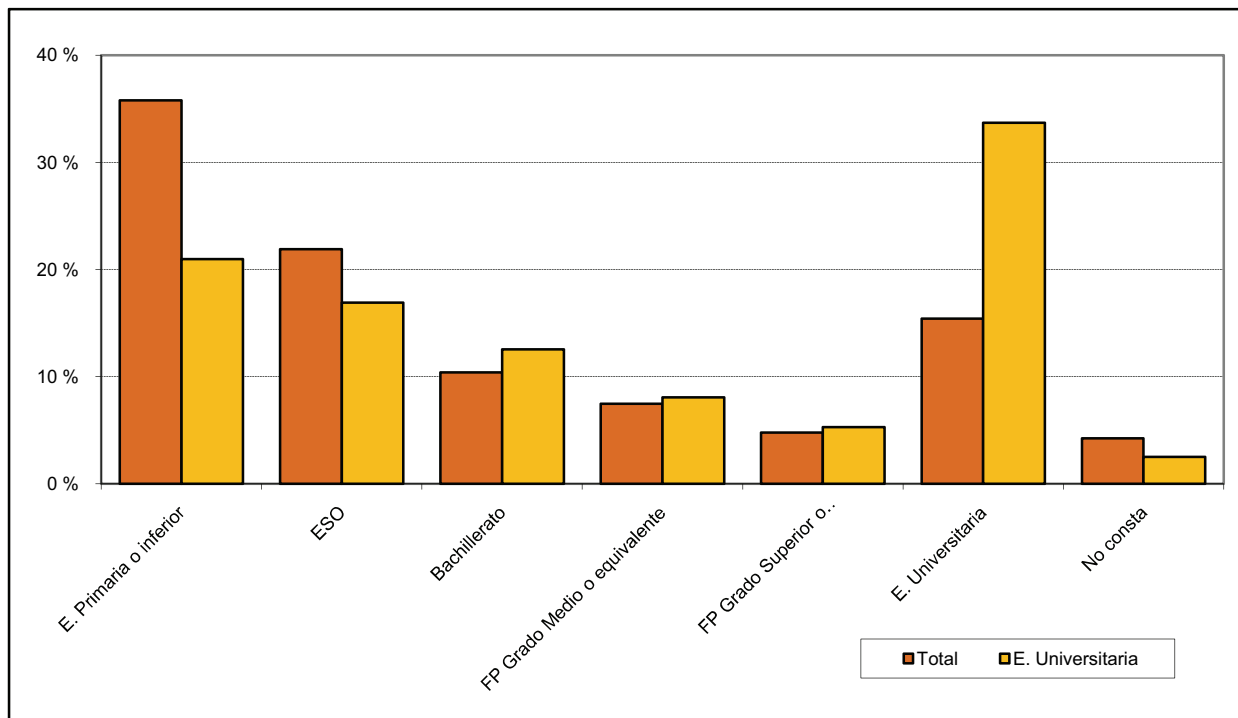

D. ENSEÑANZAS DEL SISTEMA EDUCATIVO Y FORMATIVO

- D1. La educación infantil**
- D2. La educación primaria**
- D3. La educación secundaria obligatoria**
- D4. Los bachilleratos**
- D5. La formación profesional**
- D6. El alumnado con necesidades específicas de apoyo educativo**
- D7. La educación universitaria**
- D8. Las enseñanzas de Régimen Especial**
- D9. La educación de adultos y a distancia**
- D10. La formación profesional para el empleo**
- D11. La formación permanente y la formación continua**
- D12. Otras enseñanzas**

D1. LA EDUCACIÓN INFANTIL

D1.0. Contenido, notas explicativas y fuentes de información

Se presenta en este capítulo la información estadística más relevante de los dos ciclos del nivel de E. Infantil en el curso 2008-09.

La E. Infantil se extiende hasta los 6 años, edad en la cual se produce la incorporación a la educación obligatoria. Se estructura en dos ciclos, el primer ciclo hasta los 3 años y el segundo hasta los 6 años.

Se facilitan las siguientes precisiones técnicas sobre los datos estadísticos de este capítulo:

- Dentro del primer ciclo de E. Infantil no se incluye la atención a niños de 0 a 3 años en centros no autorizados por las Administraciones Educativas.
- Los *tipos de centro* utilizados en la tabla D1.2 están en línea con los definidos en el Capítulo B1 dedicado a los centros docentes.
- El *número medio de años de escolaridad en E. Infantil*, que se presenta en la tabla D1.4, se ha calculado teniendo en cuenta las tasas de escolarización existentes en este curso escolar en las distintas edades de este nivel.
- La *edad media de acceso a E. Infantil*, que se presenta en el gráfico D1.7, se ha calculado como diferencia entre la edad de 6 años (edad en la que finaliza la escolarización en E. Infantil) y el número medio de años de escolaridad en este nivel.
- El indicador D1.5, referido a la asistencia socio-educativa a los menores de 3 años de edad, se refiere no sólo a la atención educativa (primer ciclo de E. Infantil), sino también a la atención regular en otros centros socio-educativos, así como a la atención en el hogar de cuidadores profesionales y de familiares no remunerados.

Fuentes de información:

- *Estadística de la Enseñanza en España niveles no universitarios*. Curso 2008-09. Oficina de Estadística del Ministerio de Educación.
- *Encuesta de Condiciones de Vida*. Año 2009. INE (tabla D1.5) (operación estadística armonizada de la Unión Europea).

D1.1. Centros que imparten, unidades, alumnado y número medio de alumnos por unidad (1)

	CENTROS QUE IMPARTEN			UNIDADES ESCOLARES			ALUMNADO			Nº MEDIO ALUMNOS UNIDAD		
	TOTAL	Primer Ciclo	Segundo Ciclo	TOTAL	Primer Ciclo	Segundo Ciclo (2)	TOTAL	Primer Ciclo	Segundo Ciclo	TOTAL	Primer Ciclo	Segundo Ciclo
TODOS LOS CENTROS												
TOTAL	19.581	6.628	14.395	90.226	25.436	64.790	1.763.019	361.826	1.401.193	19,4	13,7	21,6
Andalucía	3.758	1.240	2.603	17.142	4.864	12.278	344.949	69.389	275.560	20,1	14,3	22,4
Aragón	648	279	389	2.677	903	1.774	48.555	11.855	36.700	18,1	13,1	20,7
Asturias (Principado de)	362	52	317	1.369	193	1.176	25.410	2.604	22.806	18,6	13,5	19,4
Balears (Illes)	366	69	316	1.732	311	1.421	36.580	4.318	32.262	21,1	13,9	22,7
Canarias	774	..	774	2.901	..	2.901	61.814	..	61.814	21,3	..	21,3
Cantabria	220	124	204	996	232	764	19.048	3.466	15.582	19,1	14,9	20,4
Castilla y León	963	134	860	3.670	527	3.143	68.651	7.565	61.086	18,7	14,4	19,4
Castilla-La Mancha	793	23	778	3.418	92	3.326	65.526	1.514	64.012	19,2	16,5	19,2
Cataluña	3.599	1.507	2.372	16.520	6.218	10.302	320.738	84.331	236.407	19,4	13,6	22,9
Comunitat Valenciana	1.794	472	1.432	8.924	1.931	6.993	181.008	28.415	152.593	20,3	14,7	21,8
Extremadura	494	21	480	1.731	58	1.673	32.040	903	31.137	18,5	15,6	18,6
Galicia	1.330	242	1.088	3.436	..	3.436	77.238	12.891	64.347	18,7	..	18,7
Madrid (Comunidad de)	2.595	1.434	1.404	15.014	6.404	8.610	285.685	86.424	199.261	19,0	13,5	23,1
Murcia (Región de)	621	146	492	2.978	663	2.315	61.019	9.353	51.666	20,5	14,1	22,3
Navarra (Comunidad Foral de)	320	102	218	1.578	600	978	26.270	6.688	19.582	16,6	11,1	20,0
País Vasco	805	760	549	5.366	2.347	3.019	91.206	30.685	60.521	17,0	13,1	20,0
Rioja (La)	91	12	81	474	52	422	10.124	688	9.436	21,4	13,2	22,4
Ceuta	25	3	22	143	10	133	3.471	185	3.286	24,3	18,5	24,7
Melilla	23	8	16	157	31	126	3.687	552	3.135	23,5	17,8	24,9
CENTROS PUBLICOS												
TOTAL	13.224	2.999	10.737	58.547	12.064	46.483	1.126.458	171.774	954.684	19,1	13,4	20,5
Andalucía	2.478	438	2.040	12.137	2.216	9.921	244.618	29.064	215.554	20,2	13,1	21,7
Aragón	426	136	291	1.700	434	1.266	30.544	5.473	25.071	18,0	12,6	19,8
Asturias (Principado de)	294	42	252	1.022	160	862	17.458	2.087	15.371	17,1	13,0	17,8
Balears (Illes)	244	32	212	1.112	180	932	22.738	2.354	20.384	20,4	13,1	21,9
Canarias	646	..	646	2.206	..	2.206	45.204	..	45.204	20,5	..	20,5
Cantabria	158	97	151	712	160	552	13.052	2.440	10.612	18,3	15,3	19,2
Castilla y León	717	50	667	2.534	263	2.271	44.679	3.765	40.914	17,6	14,3	18,0
Castilla-La Mancha	669	6	663	2.870	28	2.842	52.964	369	52.595	18,5	13,2	18,5
Cataluña	2.426	756	1.725	10.535	3.342	7.193	201.973	45.182	156.791	19,2	13,5	21,8
Comunitat Valenciana	1.156	157	1.001	5.685	660	5.025	114.504	9.755	104.749	20,1	14,8	20,8
Extremadura	413	0	413	1.392	0	1.392	24.223	0	24.223	17,4	-	17,4
Galicia	1.071	188	883	2.537	..	2.537	53.950	10.036	43.914	17,3	..	17,3
Madrid (Comunidad de)	1.188	414	822	7.288	2.381	4.907	142.276	32.790	109.486	19,5	13,8	22,3
Murcia (Región de)	447	60	387	2.080	361	1.719	41.451	5.069	36.382	19,9	14,0	21,2
Navarra (Comunidad Foral de)	270	101	169	1.268	596	672	18.800	6.639	12.161	14,8	11,1	18,1
País Vasco	534	520	330	2.961	1.270	1.691	46.717	16.531	30.186	15,8	13,0	17,9
Rioja (La)	57	0	57	294	0	294	6.184	0	6.184	21,0	-	21,0
Ceuta	16	0	16	102	0	102	2.446	0	2.446	24,0	-	24,0
Melilla	14	2	12	112	13	99	2.677	220	2.457	23,9	16,9	24,8
CENTROS PRIVADOS												
TOTAL	6.357	3.629	3.658	31.679	13.372	18.307	636.561	190.052	446.509	20,0	14,2	24,4
Andalucía	1.280	802	563	5.005	2.648	2.357	100.331	40.325	60.006	20,0	15,2	25,5
Aragón	222	143	98	977	469	508	18.011	6.382	11.629	18,4	13,6	22,9
Asturias (Principado de)	68	10	65	347	33	314	7.952	517	7.435	22,9	15,7	23,7
Balears (Illes)	122	37	104	620	131	489	13.842	1.964	11.878	22,3	15,0	24,3
Canarias	128	..	128	695	..	695	16.610	..	16.610	23,9	..	23,9
Cantabria	62	27	53	284	72	212	5.996	1.026	4.970	21,1	14,3	23,4
Castilla y León	246	84	193	1.136	264	872	23.972	3.800	20.172	21,1	14,4	23,1
Castilla-La Mancha	124	17	115	548	64	484	12.562	1.145	11.417	22,9	17,9	23,6
Cataluña	1.173	751	647	5.985	2.876	3.109	118.765	39.149	79.616	19,8	13,6	25,6
Comunitat Valenciana	638	315	431	3.239	1.271	1.968	66.504	18.660	47.844	20,5	14,7	24,3
Extremadura	81	21	67	339	58	281	7.817	903	6.914	23,1	15,6	24,6
Galicia	259	54	205	899	..	899	23.288	2.855	20.433	22,7	..	22,7
Madrid (Comunidad de)	1.407	1.020	582	7.726	4.023	3.703	143.409	53.634	89.775	18,6	13,3	24,2
Murcia (Región de)	174	86	105	898	302	596	19.568	4.284	15.284	21,8	14,2	25,6
Navarra (Comunidad Foral de)	50	1	49	310	4	306	7.470	49	7.421	24,1	-	24,3
País Vasco	271	240	219	2.405	1.077	1.328	44.489	14.154	30.335	18,5	13,1	22,8
Rioja (La)	34	12	24	180	52	128	3.940	688	3.252	21,9	13,2	25,4
Ceuta	9	3	6	41	10	31	1.025	185	840	25,0	18,5	27,1
Melilla	9	6	4	45	18	27	1.010	332	678	22,4	18,4	25,1

(1) Se refiere a centros autorizados por la Administración Educativa.

(2) También se incluyen las unidades mixtas de primer y segundo ciclo.

D1.2. Distribución porcentual del alumnado de cada ciclo de E. Infantil, según tipo de centro (1)

	PRIMER CICLO				SEGUNDO CICLO			
	Total	Centros E. Infantil Primer Ciclo exclusivamente	Centros E. Infantil Primer y Segundo Ciclo	Centros E. Infantil y E. Primaria (2)	Total	Centros E. Infantil	Centros E. Infantil y E. Primaria	Centros E. Infantil, E. Primaria y ESO (2)
TODOS LOS CENTROS								
TOTAL	100,0	80,6	6,8	12,6	100,0	4,9	65,5	29,6
Andalucía	100,0	92,3	5,1	2,5	100,0	7,8	68,5	23,7
Aragón	100,0	93,4	4,3	2,4	100,0	2,3	66,4	31,3
Asturias (Principado de)	100,0	85,6	9,5	4,9	100,0	7,3	59,5	33,1
Balears (Illes)	100,0	79,6	12,2	8,2	100,0	6,4	63,6	30,0
Canarias	100,0	100,0	2,7	70,3	27,0
Cantabria	100,0	16,9	13,4	69,7	100,0	5,1	66,8	28,1
Castilla y León	100,0	81,1	10,5	8,5	100,0	2,5	63,2	34,3
Castilla-La Mancha	100,0	72,9	6,3	20,9	100,0	0,5	83,1	16,3
Cataluña	100,0	83,8	6,4	9,8	100,0	3,2	68,8	28,0
Comunitat Valenciana	100,0	77,2	14,2	8,6	100,0	5,1	65,6	29,3
Extremadura	100,0	69,0	15,8	15,2	100,0	2,1	75,5	22,4
Galicia	100,0	100,0	0,0	0,0	100,0	11,0	56,8	32,2
Madrid (Comunidad de)	100,0	81,5	9,4	9,1	100,0	6,1	55,6	38,3
Murcia (Región de)	100,0	91,8	0,8	7,4	100,0	2,5	68,7	28,8
Navarra (Comunidad Foral de)	100,0	100,0	0,0	0,0	100,0	1,5	67,0	31,4
País Vasco	100,0	32,7	2,1	65,2	100,0	3,1	50,7	46,2
Rioja (La)	100,0	86,8	0,0	13,2	100,0	0,8	64,4	34,8
Ceuta	100,0	100,0	0,0	0,0	100,0	0,0	74,4	25,6
Melilla	100,0	80,4	0,0	19,6	100,0	0,0	89,0	11,0
CENTROS PUBLICOS								
TOTAL	100,0	90,0	3,3	6,7	100,0	4,4	92,2	3,4
Andalucía	100,0	100,0	0,0	0,0	100,0	7,5	85,4	7,0
Aragón	100,0	100,0	0,0	0,0	100,0	1,8	94,7	3,5
Asturias (Principado de)	100,0	100,0	0,0	0,0	100,0	9,2	88,3	2,5
Balears (Illes)	100,0	100,0	0,0	0,0	100,0	2,8	97,2	0,0
Canarias	100,0	100,0	2,3	93,3	4,5
Cantabria	100,0	9,3	4,0	86,7	100,0	4,8	93,7	1,5
Castilla y León	100,0	100,0	0,0	0,0	100,0	1,5	92,2	6,3
Castilla-La Mancha	100,0	100,0	0,0	0,0	100,0	0,3	98,7	1,0
Cataluña	100,0	94,9	5,1	0,1	100,0	3,2	96,8	0,0
Comunitat Valenciana	100,0	99,1	0,6	0,3	100,0	3,4	92,3	4,3
Extremadura	-	-	-	-	100,0	2,4	96,1	1,5
Galicia	100,0	100,0	0,0	0,0	100,0	13,6	79,5	7,0
Madrid (Comunidad de)	100,0	90,5	9,5	0,0	100,0	3,8	95,3	1,0
Murcia (Región de)	100,0	100,0	0,0	0,0	100,0	3,1	96,3	0,6
Navarra (Comunidad Foral de)	100,0	100,0	0,0	0,0	100,0	0,1	94,4	5,5
País Vasco	100,0	43,1	0,8	56,1	100,0	1,7	97,2	1,2
Rioja (La)	-	-	-	-	100,0	0,0	94,7	5,3
Ceuta	-	-	-	-	100,0	0,0	100,0	0,0
Melilla	100,0	100,0	0,0	0,0	100,0	0,0	100,0	0,0
CENTROS PRIVADOS								
TOTAL	100,0	72,1	9,9	17,9	100,0	6,0	8,2	85,7
Andalucía	100,0	86,8	8,8	4,4	100,0	8,6	7,9	83,5
Aragón	100,0	87,7	7,9	4,4	100,0	3,5	5,5	91,0
Asturias (Principado de)	100,0	27,5	48,0	24,6	100,0	3,6	0,0	96,4
Balears (Illes)	100,0	55,1	26,8	18,0	100,0	12,6	6,0	81,4
Canarias	100,0	100,0	3,9	7,7	88,4
Cantabria	100,0	34,8	36,0	29,2	100,0	5,9	9,3	84,8
Castilla y León	100,0	62,3	20,8	16,9	100,0	4,4	4,5	91,1
Castilla-La Mancha	100,0	64,1	8,3	27,6	100,0	1,5	11,4	87,1
Cataluña	100,0	71,0	7,8	21,1	100,0	3,0	13,7	83,3
Comunitat Valenciana	100,0	65,7	21,4	12,9	100,0	8,7	7,3	84,0
Extremadura	100,0	69,0	15,8	15,2	100,0	1,2	3,1	95,7
Galicia	100,0	100,0	0,0	0,0	100,0	5,6	8,0	86,4
Madrid (Comunidad de)	100,0	75,9	9,4	14,7	100,0	8,9	7,2	83,9
Murcia (Región de)	100,0	82,1	1,8	16,1	100,0	1,1	2,9	96,0
Navarra (Comunidad Foral de)	-	-	-	-	100,0	3,8	22,3	73,9
País Vasco	100,0	20,5	3,5	75,9	100,0	4,6	4,4	90,9
Rioja (La)	100,0	86,8	0,0	13,2	100,0	2,3	6,9	90,8
Ceuta	100,0	100,0	0,0	0,0	100,0	0,0	0,0	100,0
Melilla	100,0	67,5	0,0	32,5	100,0	0,0	49,3	50,7

(1) En centros autorizados por la Administración Educativa.

(2) También se considera el alumnado en centros que imparten otros niveles, además de E. Infantil y E. Primaria.

D1.3. Tasas netas de escolaridad en 0, 1 y 2 años y distribución porcentual del alumnado de estas edades por titularidad del centro (1)

	Tasa neta de escolaridad				% Alumnado de Primer Ciclo	
	0-2 años	0 años	1 año	2 años	Centros Públicos	Centros Privados
TOTAL	24,6	7,0	24,7	43,0	47,5	52,5
Andalucía	24,3	5,5	24,1	44,8	41,9	58,1
Aragón	31,9	8,9	32,6	55,4	46,2	53,8
Asturias (Principado de)	11,4	5,0	11,0	18,5	80,1	19,9
Balears (Illes)	11,8	3,4	13,3	18,5	54,5	45,5
Canarias
Cantabria	21,4	3,1	7,4	58,3	70,4	29,6
Castilla y León	12,5	3,4	12,4	21,9	49,8	50,2
Castilla-La Mancha	2,4	0,8	2,3	4,4	24,4	75,6
Cataluña	33,7	9,0	35,2	59,1	53,6	46,4
Comunitat Valenciana	17,4	2,7	18,5	31,7	34,3	65,7
Extremadura	2,9	1,0	2,7	4,9	0,0	100,0
Galicia	19,7	6,4	17,9	35,1	77,9	22,1
Madrid (Comunidad de)	39,0	14,2	41,6	61,6	37,9	62,1
Murcia (Región de)	16,7	3,0	17,4	30,2	54,2	45,8
Navarra (Comunidad Foral de) (2)	34,1	9,8	34,9	57,4	99,3	0,7
País Vasco	51,4	19,0	40,4	96,3	53,9	46,1
Rioja (La)	7,2	2,5	7,4	11,9	0,0	100,0
Ceuta	5,9	1,2	5,5	11,3	0,0	100,0
Melilla	16,8	0,8	11,8	35,0	39,9	60,1

(1) En centros autorizados por la Administración Educativa. Comprende E. Infantil y E. Especial de estas edades.

(2) Se ha estimado la distribución por edad del alumnado de 0-2 años según la distribución del resto de Comunidades Autónomas.

D1.4. Tasa neta de escolaridad en 3 años y número medio de años de escolaridad en E. Infantil

	Tasa neta de 3 años (1)			Número medio de años de escolaridad en Educación Infantil		
	1998-99	2003-04	2008-09	1998-99	2003-04	2008-09
TOTAL	80,3	95,9	98,0	3,0	3,4	3,7
Andalucía	48,8	92,2	100,0	2,5	3,0	3,7
Aragón	92,5	100,0	100,0	2,9	3,7	4,0
Asturias (Principado de)	90,4	96,4	100,0	2,9	3,0	3,3
Balears (Illes)	85,9	93,2	85,0	3,0	3,1	3,0
Canarias	83,7	89,7	88,1	2,9	2,8	2,8
Cantabria	89,2	95,7	100,0	2,9	3,1	3,7
Castilla y León	96,1	99,7	100,0	3,0	3,3	3,4
Castilla-La Mancha	88,1	100,0	100,0	2,9	3,1	3,1
Cataluña	98,8	99,5	100,0	3,7	3,9	4,0
Comunitat Valenciana	76,3	94,5	96,3	2,8	3,2	3,4
Extremadura	88,0	95,9	97,2	2,9	3,0	3,0
Galicia	85,6	96,2	99,9	2,9	3,3	3,6
Madrid (Comunidad de)	87,3	93,6	90,0	3,1	3,6	3,9
Murcia (Región de)	80,8	99,8	94,8	3,0	3,3	3,4
Navarra (Comunidad Foral de)	96,8	100,0	96,8	2,9	3,6	4,0
País Vasco	100,0	100,0	100,0	3,6	3,9	4,6
Rioja (La)	94,7	99,1	100,0	3,0	3,1	3,2
Ceuta	61,2	91,8	100,0	2,7	3,0	3,2
Melilla	60,6	96,0	85,0	2,4	3,2	3,1

(1) Se incluye el alumnado de E. Infantil y el de E. Especial de esta edad escolarizado en centros y unidades específicas de E. Especial.

D1.5. Asistencia socio-educativa a menores de 3 años: Porcentaje y número medio de horas, por tipo de atención (1), según actividad y nivel de formación de la madre y grado de urbanización. Año 2009

	TOTAL (nº de niños en miles)	E. Infantil Primer ciclo y otros centros (1)		Cuidadores profesionales y otras personas sin remunerar	
		% de niños atendidos	Nº medio de horas semanales	% de niños atendidos	Nº medio de horas semanales
TOTAL	1.436,5	46,7	27,7	21,0	26,1
Por Actividad de la madre					
Trabajando	768,9	64,3	28,5	32,3	25,7
No trabajando	645,6	25,1	24,9	8,3	27,8
No consta	22,0	66,3	33,0	0,0	..
Por Nivel de formación de la madre					
Educación primaria o inferior	124,9	29,6	27,3	13,0	27,5
Educación secundaria primera etapa	301,8	32,1	27,7	19,0	29,9
Educación secundaria segunda etapa	367,5	48,1	27,6	18,2	25,0
Educación superior	600,4	55,7	27,6	26,8	25,0
No consta	41,9	61,9	30,1	0,9	60,0
Por grado de urbanización					
Zona muy poblada	732,5	48,7	28,8	22,9	24,0
Zona media	324,5	39,1	27,9	18,8	29,1
Zona poco poblada	379,5	49,4	25,5	19,3	28,2

(1) Además del primer ciclo de E. Infantil en centros autorizados por las Administraciones Educativas, se incluye también la atención regular a niños en otros centros socio-educativos, públicos o privados, no autorizados por la Administración educativa.

D1.6. Tasa neta de escolaridad en 2 años (1). Curso 2008-09

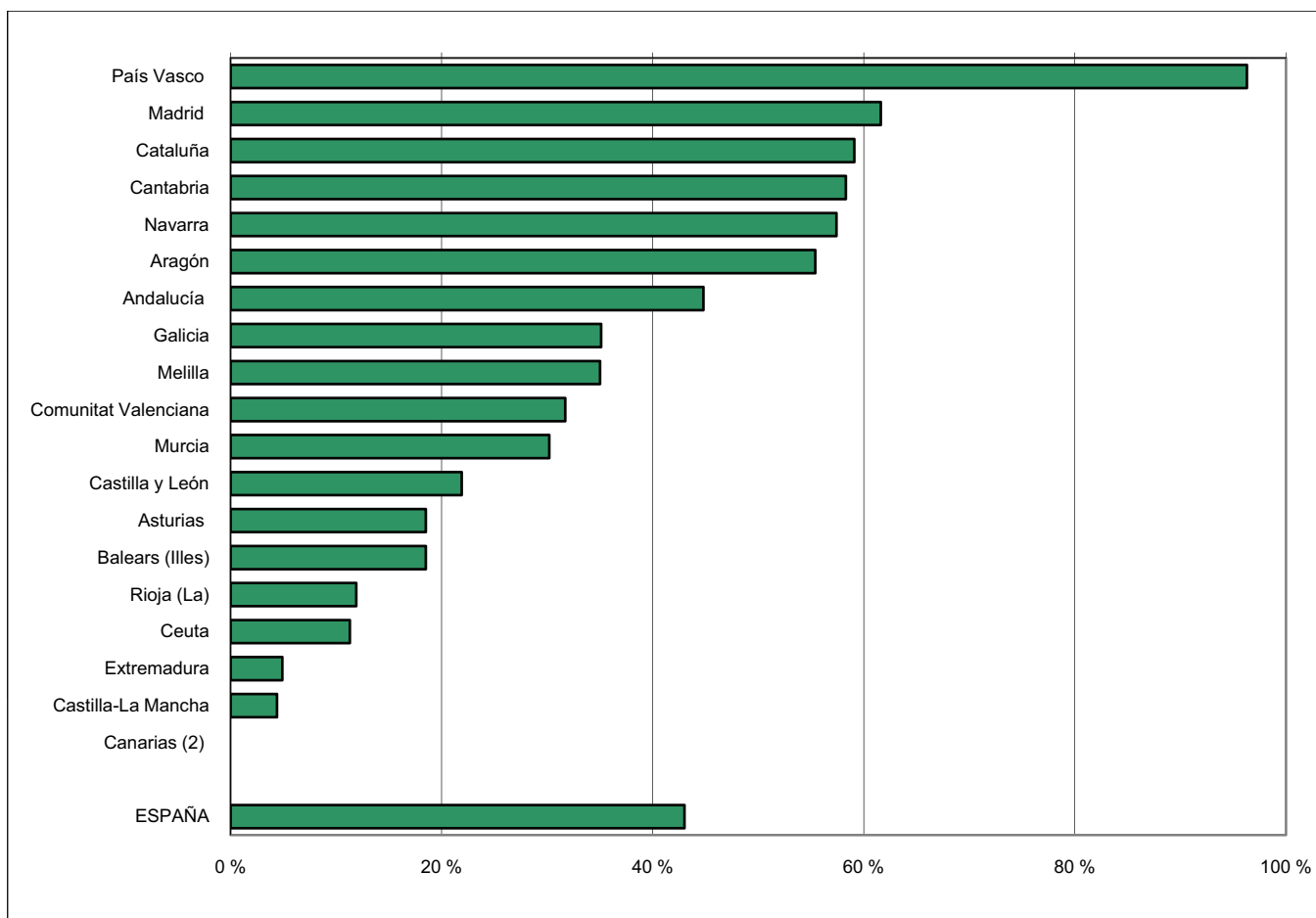

(1) En centros autorizados por la Administración Educativa.

(2) Información no disponible.

D1.7. Edad media de acceso a Educación Infantil

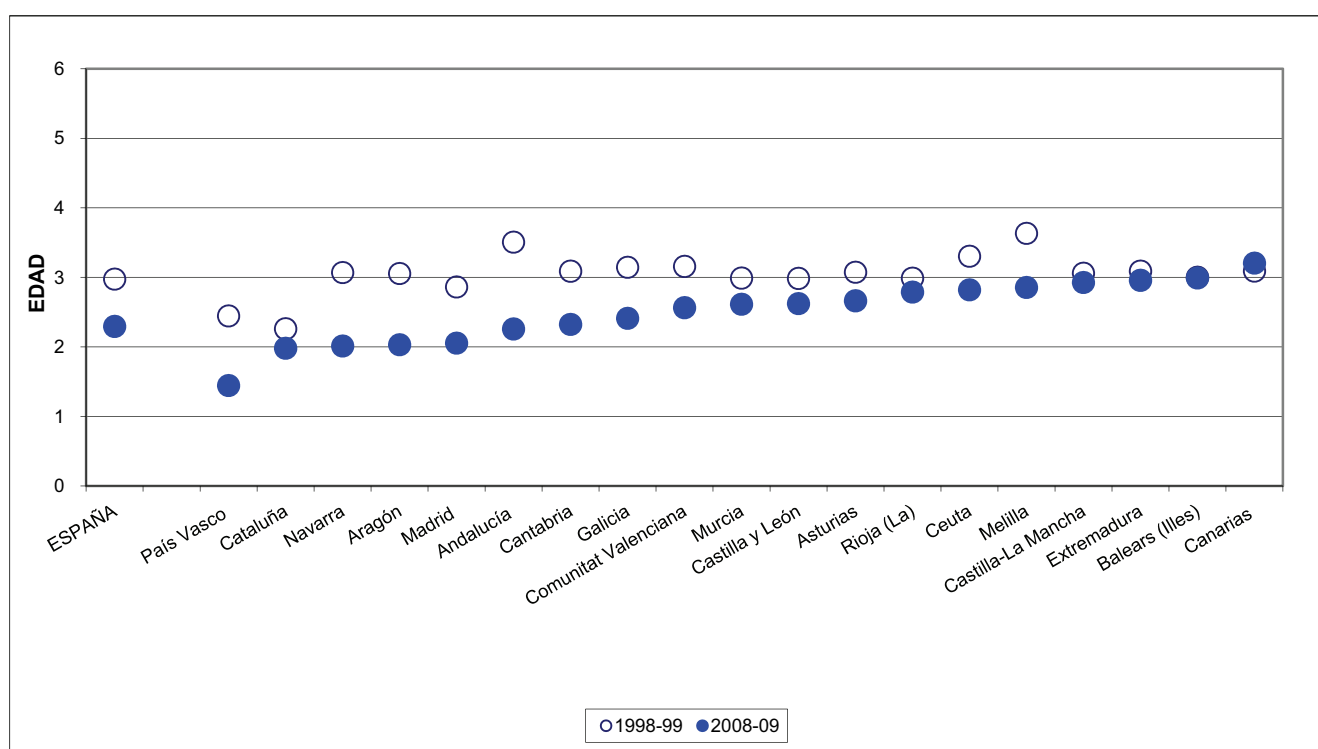

D2. LA EDUCACIÓN PRIMARIA

D2.0. Contenido, notas explicativas y fuentes de información

Se presenta en este capítulo la información estadística más relevante del nivel de E. Primaria en el curso 2008-09.

La E. Primaria comprende los seis primeros cursos de la escolaridad obligatoria y está estructurada en tres ciclos de dos cursos cada uno. Las edades teóricas de realización de este nivel van de los 6 a los 12 años de edad.

Se facilitan las siguientes precisiones técnicas sobre los datos estadísticos de este capítulo:

- Los *tipos de centro* utilizados en la tabla D2.2 corresponden a los definidos en el Capítulo B1 dedicado a los centros docentes.
- El *porcentaje de alumnado repetidor*, que se presenta en las tablas D2.3 y D2.4, se ha calculado para el último curso de cada ciclo (segundo, cuarto y sexto cursos), relacionando porcentualmente el alumnado repetidor con la matrícula del año académico anterior.
- El *porcentaje de alumnado que a los 12 años ha completado la E. Primaria*, que se presenta en la tabla D2.5 y en el gráfico D2.7, se ha calculado como la relación porcentual entre el alumnado de 12 años matriculado en E.S.O. (a los 12 se debe acceder teóricamente a esta enseñanza) y el total de alumnado de dicha edad.

En esta edición se incluye información procedente de la *Evaluación General de Diagnóstico 2009* en el cuarto curso de educación primaria. Dicha evaluación tiene, entre otras, la finalidad de contribuir a la mejora de la calidad y la equidad de la educación y ofrecer información sobre el grado de adquisición de las competencias básicas del currículo, planteándose el proceso desde una perspectiva de colaboración, concertación y participación entre el Instituto de Evaluación y los organismos correspondientes de las Administraciones educativas, según prescribe la LOE. La información se facilita en las tablas D2.6 a D2.9, y se refiere a puntuaciones medias y porcentajes de alumnos según su nivel de rendimiento en cuatro competencias básicas (comunicación lingüística, matemática, conocimiento e interacción con el mundo físico y competencia social y ciudadana). Para la correcta interpretación de los resultados deben tenerse en cuenta las siguientes precisiones metodológicas:

- En la Evaluación general de diagnóstico 2009 en cada una de las cuatro competencias básicas evaluadas se han establecido cinco niveles de rendimiento. El nivel 1 corresponde al grado más bajo de adquisición de la competencia, el nivel 5 se corresponde con el grado más alto de adquisición de la competencia, mientras que el resto de niveles se consideran intermedios.
- Puntuación Promedio de España. Para la obtención de esta escala se ha considerado que todas las comunidades autónomas tienen el mismo peso, a fin de evitar que la puntuación media resultante estuviera condicionada por las comunidades con mayor número de alumnos en cuarto curso de Educación Primaria; por tanto, esta puntuación es un índice promedio de los resultados medios de las comunidades y ciudades autónomas.
- Puntuación Total de España. Para la obtención de esta escala cada comunidad autónoma tiene el peso que le corresponde según el número de alumnos que tiene matriculados en cuarto curso de Educación Primaria. La comparación con esta media permite conocer los rendimientos de los alumnos de una comunidad con respecto al rendimiento promedio de todos los alumnos de España de este nivel educativo.

Fuentes de información:

- *Estadística de la Enseñanza en España niveles no universitarios*. Curso 2008-09. Oficina de Estadística del Ministerio de Educación.
- *Evaluación general de diagnóstico 2009. Educación Primaria. Cuarto curso. Informe de Resultados*. Instituto de Evaluación del Ministerio de Educación.

D2.1. Centros que imparten, unidades, alumnado y número medio de alumnos por unidad

(continúa)

	Centros que imparten	Unidades		Alumnado	Número medio alumnos por unidad
		Primaria (exclusivamente)	Mixtas (1)		
TODOS LOS CENTROS					
TOTAL	13.754	124.527	1.663	2.665.161	21,1
Andalucía	2.539	24.347	213	537.717	21,9
Aragón	382	3.452	227	71.228	19,4
Asturias (Principado de)	313	2.248	109	44.139	18,7
Balears (Illes)	303	2.719	0	63.259	23,3
Canarias	756	5.736	147	125.756	21,4
Cantabria	191	1.449	17	28.366	19,3
Castilla y León	846	6.504	493	122.828	17,6
Castilla-La Mancha	774	6.596	129	127.775	19,0
Cataluña	2.238	18.415	61	423.703	22,9
Comunitat Valenciana	1.381	13.431	5	288.683	21,5
Extremadura	474	3.645	78	66.163	17,8
Galicia	918	6.909	115	126.435	18,0
Madrid (Comunidad de)	1.286	15.748	2	362.556	23,0
Murcia (Región de)	485	4.698	0	99.397	21,2
Navarra (Comunidad Foral de)	217	1.891	32	37.179	19,3
País Vasco	534	5.461	15	110.095	20,1
Rioja (La)	79	787	20	17.488	21,7
Ceuta	22	248	0	6.076	24,5
Melilla	16	243	0	6.318	26,0
CENTROS PÚBLICOS					
TOTAL	10.322	88.796	1.640	1.790.685	19,8
Andalucía	1.995	19.276	205	407.636	20,9
Aragón	291	2.460	227	47.681	17,7
Asturias (Principado de)	252	1.636	109	30.235	17,3
Balears (Illes)	207	1.823	0	40.032	22,0
Canarias	639	4.440	144	94.319	20,6
Cantabria	136	974	17	17.971	18,1
Castilla y León	664	4.704	493	82.089	15,8
Castilla-La Mancha	662	5.658	129	105.090	18,2
Cataluña	1.631	12.379	49	269.986	21,7
Comunitat Valenciana	992	9.598	5	193.694	20,2
Extremadura	409	3.031	78	52.008	16,7
Galicia	724	5.134	115	86.703	16,5
Madrid (Comunidad de)	760	8.789	2	192.712	21,9
Murcia (Región de)	381	3.606	0	71.315	19,8
Navarra (Comunidad Foral de)	170	1.343	32	23.772	17,3
País Vasco	324	3.014	15	54.542	18,0
Rioja (La)	57	554	20	11.530	20,1
Ceuta	16	188	0	4.368	23,2
Melilla	12	189	0	5.002	26,5

(1) Incluye las unidades de E. Primaria con alumnado de E. Infantil y/o Primer Ciclo de ESO

D2.1. Centros que imparten, unidades, alumnado y número medio de alumnos por unidad

(conclusión)

	Centros que imparten	Unidades		Alumnado	Número medio alumnos por unidad
		Primaria (exclusivamente)	Mixtas (1)		
CENTROS PRIVADOS - TOTAL					
TOTAL	3.432	35.731	23	874.476	24,5
Andalucía	544	5.071	8	130.081	25,6
Aragón	91	992	0	23.547	23,7
Asturias (Principado de)	61	612	0	13.904	22,7
Baleares (Illes)	96	896	0	23.227	25,9
Canarias	117	1.296	3	31.437	24,2
Cantabria	55	475	0	10.395	21,9
Castilla y León	182	1.800	0	40.739	22,6
Castilla-La Mancha	112	938	0	22.685	24,2
Cataluña	607	6.036	12	153.717	25,4
Comunitat Valenciana	389	3.833	0	94.989	24,8
Extremadura	65	614	0	14.155	23,1
Galicia	194	1.775	0	39.732	22,4
Madrid (Comunidad de)	526	6.959	0	169.844	24,4
Murcia (Región de)	104	1.092	0	28.082	25,7
Navarra (Comunidad Foral de)	47	548	0	13.407	24,5
País Vasco	210	2.447	0	55.553	22,7
Rioja (La)	22	233	0	5.958	25,6
Ceuta	6	60	0	1.708	28,5
Melilla	4	54	0	1.316	24,4
CENTROS PRIVADOS - ENSEÑANZA CONCERTADA					
TOTAL	3.033	31.471	8	769.842	24,5
Andalucía	474	4.535	8	112.832	24,8
Aragón	81	898	0	21.467	23,9
Asturias (Principado de)	56	562	0	12.831	22,8
Baleares (Illes)	83	782	0	21.319	27,3
Canarias	83	977	0	24.796	25,4
Cantabria	53	468	0	10.286	22,0
Castilla y León	176	1.766	0	40.207	22,8
Castilla-La Mancha	107	903	0	21.921	24,3
Cataluña	573	5.796	0	143.644	24,8
Comunitat Valenciana	335	3.255	0	82.268	25,3
Extremadura	61	594	0	13.799	23,2
Galicia	177	1.644	0	37.203	22,6
Madrid (Comunidad de)	393	4.977	0	123.786	24,9
Murcia (Región de)	97	1.019	0	26.562	26,1
Navarra (Comunidad Foral de)	47	548	0	13.407	24,5
País Vasco	206	2.406	0	54.580	22,7
Rioja (La)	22	233	0	5.958	25,6
Ceuta	6	60	0	1.708	28,5
Melilla	3	48	0	1.268	26,4
CENTROS PRIVADOS - ENSEÑANZA NO CONCERTADA					
TOTAL	399	4.260	15	104.634	24,5
Andalucía	70	536	0	17.249	32,2
Aragón	10	94	0	2.080	22,1
Asturias (Principado de)	5	50	0	1.073	21,5
Baleares (Illes)	13	114	0	1.908	16,7
Canarias	34	319	3	6.641	20,6
Cantabria	2	7	0	109	15,6
Castilla y León	6	34	0	532	15,6
Castilla-La Mancha	5	35	0	764	21,8
Cataluña	34	240	12	10.073	40,0
Comunitat Valenciana	54	578	0	12.721	22,0
Extremadura	4	20	0	356	17,8
Galicia	17	131	0	2.529	19,3
Madrid (Comunidad de)	133	1.982	0	46.058	23,2
Murcia (Región de)	7	73	0	1.520	20,8
Navarra (Comunidad Foral de)	0	0	0	0	-
País Vasco	4	41	0	973	23,7
Rioja (La)	0	0	0	0	-
Ceuta	0	0	0	0	-
Melilla	1	6	0	48	8,0

(1) Incluye las unidades de E. Primaria con alumnado de E. Infantil y/o Primer Ciclo de ESO

D2.2. Distribución porcentual del alumnado de E. Primaria según tipo de centro

	TOTAL	Centros E. Primaria	Centros E. Primaria y ESO	Centros E. Primaria, ESO y Bach./ F.P.
TODOS LOS CENTROS				
TOTAL	100,0	67,2	15,5	17,2
Andalucía	100,0	71,5	17,7	10,8
Aragón	100,0	66,2	17,3	16,4
Asturias (Principado de)	100,0	66,7	14,6	18,7
Balears (Illes)	100,0	65,3	21,6	13,2
Canarias	100,0	73,4	15,5	11,1
Cantabria	100,0	64,9	17,7	17,4
Castilla y León	100,0	63,6	17,7	18,7
Castilla-La Mancha	100,0	83,0	11,1	5,9
Cataluña	100,0	68,5	13,0	17,6
Comunitat Valenciana	100,0	66,4	16,9	16,6
Extremadura	100,0	78,2	11,1	10,7
Galicia	100,0	63,9	21,6	14,5
Madrid (Comunidad de)	100,0	56,3	11,3	32,4
Murcia (Región de)	100,0	71,8	15,5	12,7
Navarra (Comunidad Foral de)	100,0	69,3	10,7	20,0
País Vasco	100,0	51,1	18,8	30,1
Rioja (La)	100,0	64,7	21,6	13,7
Ceuta	100,0	71,9	23,0	5,1
Melilla	100,0	89,7	5,0	5,3
CENTROS PÚBLICOS				
TOTAL	100,0	96,0	4,0	0,0
Andalucía	100,0	91,7	8,3	0,0
Aragón	100,0	95,9	4,1	0,0
Asturias (Principado de)	100,0	97,3	2,7	0,0
Balears (Illes)	100,0	100,0	0,0	0,0
Canarias	100,0	95,6	4,4	0,0
Cantabria	100,0	97,7	2,3	0,0
Castilla y León	100,0	92,9	7,1	0,0
Castilla-La Mancha	100,0	98,7	1,3	0,0
Cataluña	100,0	99,9	0,0	0,0
Comunitat Valenciana	100,0	95,6	4,4	0,0
Extremadura	100,0	98,5	1,5	0,0
Galicia	100,0	89,5	10,5	0,0
Madrid (Comunidad de)	100,0	99,2	0,8	0,0
Murcia (Región de)	100,0	99,2	0,8	0,0
Navarra (Comunidad Foral de)	100,0	95,1	4,9	0,0
País Vasco	100,0	98,6	0,6	0,8
Rioja (La)	100,0	94,4	5,6	0,0
Ceuta	100,0	100,0	0,0	0,0
Melilla	100,0	100,0	0,0	0,0
CENTROS PRIVADOS				
TOTAL	100,0	8,2	39,2	52,3
Andalucía	100,0	8,1	47,2	44,7
Aragón	100,0	6,1	44,1	49,8
Asturias (Principado de)	100,0	0,0	40,7	59,3
Balears (Illes)	100,0	5,4	58,7	35,9
Canarias	100,0	6,8	49,0	44,2
Cantabria	100,0	8,2	44,2	47,6
Castilla y León	100,0	4,8	38,9	56,3
Castilla-La Mancha	100,0	10,0	56,6	33,4
Cataluña	100,0	13,4	35,9	48,5
Comunitat Valenciana	100,0	6,7	42,6	50,6
Extremadura	100,0	3,6	46,6	49,8
Galicia	100,0	8,0	45,8	46,2
Madrid (Comunidad de)	100,0	7,7	23,2	69,1
Murcia (Región de)	100,0	2,2	53,0	44,9
Navarra (Comunidad Foral de)	100,0	23,3	21,1	55,5
País Vasco	100,0	4,5	36,7	58,9
Rioja (La)	100,0	7,4	52,5	40,1
Ceuta	100,0	0,0	81,9	18,1
Melilla	100,0	50,6	23,9	25,5

D2.3. Porcentaje de alumnado repetidor de E. Primaria en el último curso de cada ciclo, por titularidad

	SEGUNDO CURSO				CUARTO CURSO				SEXTO CURSO			
	TOTAL	Centros privados			TOTAL	Centros privados			TOTAL	Centros privados		
		Centros públicos	Ens. Con-certada	Ens. no concertada		Centros públicos	Ens. Con-certada	Ens. no concertada		Centros públicos	Ens. Con-certada	Ens. no concertada
TOTAL	4,6	5,6	2,6	0,6	4,5	5,3	3,1	0,8	5,9	6,6	5,0	1,2
Andalucía	6,0	6,8	3,7	0,6	5,4	6,0	4,2	0,7	6,9	7,3	6,4	1,3
Aragón	6,8	8,6	3,5	0,0	7,5	9,2	4,4	0,6	9,1	10,6	6,9	1,3
Asturias (Principado de)	4,9	6,0	2,7	0,0	3,9	4,8	2,2	0,6	5,3	6,0	4,0	0,0
Baleares (Illes)	6,7	7,8	4,9	2,2	6,9	8,1	4,9	3,5	9,1	10,8	6,4	2,6
Canarias	6,3	7,9	1,8	0,2	5,4	6,5	2,7	0,4	7,0	8,0	4,5	0,7
Cantabria	3,5	4,3	2,2	0,0	3,6	4,2	2,5	0,0	4,1	4,3	4,0	0,0
Castilla y León	6,6	7,6	4,6	0,0	6,4	7,1	5,1	3,3	8,6	9,1	7,8	2,7
Castilla-La Mancha	6,9	7,8	2,7	2,3	6,3	6,8	3,7	2,4	7,8	8,3	5,7	3,7
Cataluña	1,6	1,9	1,2	0,2	1,2	1,4	1,1	0,1	1,5	1,5	1,6	0,3
Comunitat Valenciana	3,5	4,1	2,2	0,2	4,2	4,8	3,2	0,6	7,6	8,4	6,1	0,7
Extremadura	4,7	5,2	2,7	0,0	4,5	4,8	3,6	0,0	5,8	5,7	6,3	1,9
Galicia	3,9	5,1	1,3	0,7	4,1	4,9	2,3	1,0	3,4	2,5	5,5	1,5
Madrid (Comunidad de)	4,9	6,9	3,2	0,8	4,8	6,1	4,2	1,0	6,3	7,6	6,0	1,4
Murcia (Región de)	2,6	2,7	2,3	0,8	5,5	6,4	3,2	1,2	7,7	8,2	6,7	3,2
Navarra (Comunidad Foral de)	3,3	4,3	1,7	-	3,0	3,4	2,3	-	3,1	2,9	3,5	-
País Vasco	3,5	5,0	2,0	0,0	3,7	5,2	2,3	0,0	3,9	5,4	2,5	1,3
Rioja (La)	3,6	4,3	2,2	-	2,9	3,2	2,4	-	4,2	3,6	5,2	-
Ceuta	6,5	6,6	6,3	-	6,2	6,6	5,2	-	10,1	9,1	12,5	-
Melilla	4,5	4,7	4,1	-	5,8	6,8	2,1	-	4,4	4,3	4,5	-

D2.4. Porcentaje de alumnado repetidor de E. Primaria en el último curso de cada ciclo, por sexo

	Segundo curso			Cuarto curso			Sexto curso		
	TOTAL	Niños	Niñas	TOTAL	Niños	Niñas	TOTAL	Niños	Niñas
TOTAL	4,6	5,2	3,9	4,5	5,0	4,0	5,9	6,8	5,0
Andalucía	6,0	7,0	4,9	5,4	6,1	4,7	6,9	7,9	5,8
Aragón	6,8	7,5	6,2	7,5	8,2	6,8	9,1	10,4	7,8
Asturias (Principado de)	4,9	5,7	4,1	3,9	4,4	3,4	5,3	6,3	4,2
Baleares (Illes)	6,7	7,5	5,9	6,9	7,3	6,3	9,1	10,2	7,9
Canarias	6,3	7,2	5,3	5,4	6,3	4,5	7,0	8,0	5,9
Cantabria	3,5	3,8	3,2	3,6	3,6	3,5	4,1	5,0	3,2
Castilla y León	6,6	7,5	5,6	6,4	6,8	6,0	8,6	9,9	7,3
Castilla-La Mancha	6,9	7,8	6,0	6,3	7,1	5,4	7,8	9,3	6,3
Cataluña	1,6	1,7	1,5	1,2	1,3	1,2	1,5	1,8	1,2
Comunitat Valenciana	3,5	3,8	3,2	4,2	4,8	3,6	7,6	8,8	6,2
Extremadura	4,7	5,4	3,9	4,5	5,2	3,9	5,8	6,8	4,7
Galicia	3,9	4,5	3,3	4,1	4,9	3,3	3,4	4,1	2,6
Madrid (Comunidad de)	4,9	5,4	4,5	4,8	5,2	4,4	6,3	7,1	5,4
Murcia (Región de)	2,6	3,0	2,1	5,5	6,1	4,8	7,7	8,5	6,8
Navarra (Comunidad Foral de)	3,3	3,7	2,9	3,0	3,1	2,9	3,1	3,7	2,5
País Vasco	3,5	3,8	3,1	3,7	4,2	3,1	3,9	4,6	3,1
Rioja (La)	3,6	4,1	3,1	2,9	3,0	2,8	4,2	4,5	3,8
Ceuta	6,5	8,4	4,6	6,2	7,2	5,1	10,1	11,2	8,9
Melilla	4,5	5,6	3,3	5,8	6,5	5,1	4,4	4,9	3,6

D2.5. Porcentaje de alumnado que a los 12 años ha completado la E. Primaria

	TOTAL			NIÑOS			NIÑAS		
	1998-99	2003-04	2008-09	1998-99	2003-04	2008-09	1998-99	2003-04	2008-09
TOTAL	88,4	85,0	83,5	87,0	82,1	80,9	89,9	88,0	86,1
Andalucía	87,9	82,2	82,2	90,3	78,9	79,1	85,7	85,9	85,5
Aragón	90,1	85,6	81,0	88,3	82,9	78,6	91,9	88,3	83,4
Asturias (Principado de)	90,8	86,0	83,8	88,7	83,0	82,0	93,0	89,2	85,6
Baleares (Illes)	82,9	76,7	75,0	79,2	72,4	71,9	86,7	81,4	78,4
Canarias	79,9	77,6	76,5	75,3	72,9	72,0	84,5	82,6	81,1
Cantabria	88,2	84,9	86,0	85,4	81,1	84,2	91,1	89,0	87,9
Castilla y León	88,5	84,8	81,4	85,6	81,8	78,0	91,5	88,0	84,9
Castilla-La Mancha	86,9	83,7	78,6	83,7	80,2	75,5	90,3	87,4	82,0
Cataluña	91,7	91,4	90,2	89,9	90,1	89,0	93,5	92,9	91,4
Comunitat Valenciana	89,7	87,0	85,6	87,5	84,5	83,2	92,1	89,5	87,8
Extremadura	87,6	84,4	82,9	84,2	80,2	79,2	91,2	88,8	86,9
Galicia	85,3	83,6	84,3	81,6	80,0	81,0	89,3	87,5	87,8
Madrid (Comunidad de)	89,8	86,1	82,6	88,0	84,1	80,7	91,6	88,2	84,6
Murcia (Región de)	86,3	81,0	77,8	82,8	77,2	74,6	90,0	85,0	81,2
Navarra (Comunidad Foral de)	91,9	86,9	83,7	90,1	85,0	81,2	94,1	88,9	86,3
País Vasco	92,0	88,4	88,1	90,5	86,4	86,4	93,7	90,6	89,8
Rioja (La)	91,4	89,0	86,1	90,3	86,6	84,9	92,6	91,6	87,2
Ceuta	75,5	74,5	71,3	73,0	71,3	68,5	78,1	78,0	74,4
Melilla	73,4	79,4	82,1	70,2	76,7	78,9	76,7	82,6	85,8

**D2.6. Rendimiento del alumnado de 4.º curso de E. Primaria en la Competencia en comunicación lingüística.
Evaluación general de diagnóstico 2009**

	Puntuación media	Porcentaje de alumnos por nivel de rendimiento					
		Nivel <1	Nivel 1	Nivel 2	Nivel 3	Nivel 4	Nivel 5
TOTAL	503,7	3,2	12,3	27,5	29,6	19,1	8,4
Promedio España	500,0	3,9	13,1	27,1	29,0	18,8	8,1
Andalucía	498,0	3,5	13,2	29,0	29,1	18,3	7,1
Aragón	528,6	2,2	8,6	21,8	30,2	24,1	13,1
Asturias (Principado de)	534,4	1,3	7,4	21,6	30,7	25,8	13,2
Baleares (Illes)	471,3	6,1	19,4	30,9	25,7	12,7	5,2
Canarias	473,4	5,5	18,0	33,2	25,8	13,3	4,3
Cantabria	521,3	1,8	8,6	23,5	33,7	23,2	9,3
Castilla y León	531,8	1,1	7,2	22,7	31,8	24,9	12,2
Castilla-La Mancha	510,9	2,2	10,8	25,9	31,2	22,3	7,6
Cataluña	502,0	3,5	12,8	27,8	28,7	17,9	9,3
Comunitat Valenciana	491,5	3,9	14,3	29,8	28,7	16,9	6,4
Extremadura	492,8	4,3	14,2	29,5	28,1	16,7	7,2
Galicia	488,8	3,1	14,2	31,7	30,3	15,9	4,8
Madrid Comunidad de)	529,0	2,0	8,2	21,7	31,4	24,0	12,7
Murcia (Región de)	497,8	3,1	13,1	28,6	30,6	17,5	7,0
Navarra (Comunidad Foral de)	528,4	1,1	7,1	23,5	33,4	23,9	11,1
País Vasco	493,9	3,0	13,4	30,1	31,1	16,7	5,6
Rioja (La)	529,8	1,3	7,5	22,7	31,8	24,8	11,8
Ceuta	457,0	8,5	22,0	31,3	23,1	11,8	3,4
Melilla	419,5	16,9	28,2	30,5	16,6	6,0	1,8

**D2.7. Rendimiento del alumnado de 4.º curso de E. Primaria en la Competencia matemática.
Evaluación general de diagnóstico 2009**

	Puntuación media	Porcentaje de alumnos por nivel de rendimiento					
		Nivel <1	Nivel 1	Nivel 2	Nivel 3	Nivel 4	Nivel 5
TOTAL	499,2	2,9	13,4	31,1	28,9	16,5	7,3
Promedio España	500,0	3,2	13,7	30,3	28,2	16,6	8,0
Andalucía	488,2	3,5	14,9	33,8	27,4	15,3	5,1
Aragón	523,4	2,1	9,5	25,9	30,1	20,8	11,6
Asturias (Principado de)	524,6	1,5	9,5	26,0	30,5	21,1	11,3
Baleares (Illes)	488,6	3,3	16,1	32,9	27,2	14,6	5,9
Canarias	463,1	5,5	20,6	37,6	23,3	10,0	3,0
Cantabria	524,9	1,4	9,5	26,7	29,7	20,3	12,3
Castilla y León	525,3	1,7	9,1	25,6	30,4	21,4	11,7
Castilla-La Mancha	501,5	2,2	12,9	31,5	29,5	16,8	7,1
Cataluña	500,0	2,5	12,7	31,0	30,7	15,9	7,0
Comunitat Valenciana	483,5	3,5	15,7	34,8	28,1	12,8	5,0
Extremadura	494,7	3,2	14,4	31,5	29,4	14,9	6,8
Galicia	498,6	2,9	13,2	30,9	29,7	16,4	6,8
Madrid Comunidad de)	521,1	2,1	10,4	26,0	30,0	20,0	11,5
Murcia (Región de)	494,5	3,3	14,4	32,5	27,2	15,7	6,9
Navarra (Comunidad Foral de)	537,0	1,0	7,2	24,0	30,6	23,5	13,7
País Vasco	500,6	2,5	12,6	30,0	32,1	16,8	6,0
Rioja (La)	541,3	1,1	7,6	21,4	30,4	24,5	15,0
Ceuta	458,8	6,0	22,0	37,8	23,0	7,8	3,5
Melilla	430,3	11,7	28,3	36,5	15,9	5,8	1,7

D2.8. Rendimiento del alumnado de 4.º curso de E. Primaria en la Competencia en el conocimiento y la interacción con el mundo físico. Evaluación general de diagnóstico 2009

	Puntuación media	Porcentaje de alumnos por nivel de rendimiento					
		Nivel <1	Nivel 1	Nivel 2	Nivel 3	Nivel 4	Nivel 5
TOTAL	498,3	4,0	12,4	27,5	30,2	18,9	7,1
Promedio España	500,0	4,3	12,5	26,3	29,4	19,8	7,8
Andalucía	499,6	3,7	11,2	28,1	31,9	17,8	7,3
Aragón	533,0	1,5	7,0	20,5	31,2	28,2	11,5
Asturias (Principado de)	542,3	1,5	6,3	18,1	30,4	28,9	14,8
Baleares (Illes)	457,0	6,2	21,1	35,9	25,5	9,2	2,3
Canarias	477,2	5,2	16,0	31,5	28,7	14,9	3,6
Cantabria	527,8	2,3	7,4	20,5	33,8	24,8	11,3
Castilla y León	540,5	1,3	5,5	19,7	31,6	28,1	13,8
Castilla-La Mancha	509,9	2,6	10,0	26,4	31,1	22,6	7,3
Cataluña	481,6	4,2	14,7	31,6	31,3	14,9	3,3
Comunitat Valenciana	449,5	9,1	21,0	33,9	25,2	9,5	1,4
Extremadura	507,2	2,9	11,4	26,3	29,7	21,6	8,1
Galicia	518,1	2,2	8,5	24,6	31,8	23,0	9,7
Madrid Comunidad de)	529,8	2,3	8,0	20,7	30,3	26,3	12,5
Murcia (Región de)	508,8	3,0	10,1	25,8	32,3	20,7	8,1
País Vasco (1)
Navarra (Comunidad Foral de)	522,0	1,7	8,7	23,2	33,0	23,4	10,0
Rioja (La)	543,2	1,0	5,4	18,1	32,5	29,8	13,2
Ceuta	459,4	8,5	20,0	32,4	23,9	11,9	3,3
Melilla	425,1	16,3	26,9	27,8	18,2	8,7	2,1

(1) Los resultados del País Vasco en la competencia en el conocimiento y la interacción con el mundo físico no aparecen en la tabla por un funcionamiento diferencial en los ítems de la versión euskera, lo que ocasiona que los resultados de las versiones en euskera y castellano de esta competencia no sean comparables.

D2.9. Rendimiento del alumnado de 4.º curso de E. Primaria en la Competencia social y ciudadana.

Evaluación general de diagnóstico 2009

	Puntuación media	Porcentaje de alumnos por nivel de rendimiento					
		Nivel <1	Nivel 1	Nivel 2	Nivel 3	Nivel 4	Nivel 5
TOTAL	501,6	4,4	11,9	24,5	30,6	21,0	7,7
Promedio España	500,0	4,9	12,3	24,2	29,9	20,8	8,0
Andalucía	493,8	4,5	12,8	27,1	30,1	19,2	6,3
Aragón	529,9	1,5	7,8	20,0	31,9	27,0	11,7
Asturias (Principado de)	533,1	2,3	7,5	18,4	30,4	27,7	13,7
Baleares (Illes)	477,9	6,5	16,7	28,8	27,1	15,4	5,6
Canarias	489,5	4,5	13,3	27,3	32,0	18,0	4,8
Cantabria	516,3	3,2	9,8	22,1	30,3	23,9	10,6
Castilla y León	533,5	2,1	7,0	18,0	32,5	28,2	12,3
Castilla-La Mancha	512,4	3,5	9,9	21,6	32,3	24,6	7,9
Cataluña	503,0	4,0	11,7	25,0	29,8	21,5	8,0
Comunitat Valenciana	465,1	8,8	18,2	29,1	25,9	14,0	4,0
Extremadura	506,0	3,8	11,4	23,6	30,9	22,3	8,0
Galicia	505,6	3,5	10,6	23,5	34,1	21,3	7,0
Madrid Comunidad de)	531,9	1,9	6,4	18,8	34,1	27,2	11,5
Murcia (Región de)	504,4	4,2	10,0	24,9	32,3	20,8	7,7
País Vasco (1)
Navarra (Comunidad Foral de)	519,0	2,2	7,9	23,5	32,7	23,9	9,7
Rioja (La)	536,4	1,5	6,7	18,6	31,3	28,1	13,6
Ceuta	458,8	9,1	19,2	30,8	25,8	12,3	2,8
Melilla	423,0	17,4	26,4	28,6	17,7	7,6	2,2

(1) Los resultados del País Vasco en la competencia social y ciudadana no aparecen en la tabla por un funcionamiento diferencial en los ítems de la versión euskera, lo que ocasiona que los resultados de las versiones en euskera y castellano de esta competencia no sean comparables.

D2.10. Número medio de alumnos por unidad en E. Primaria

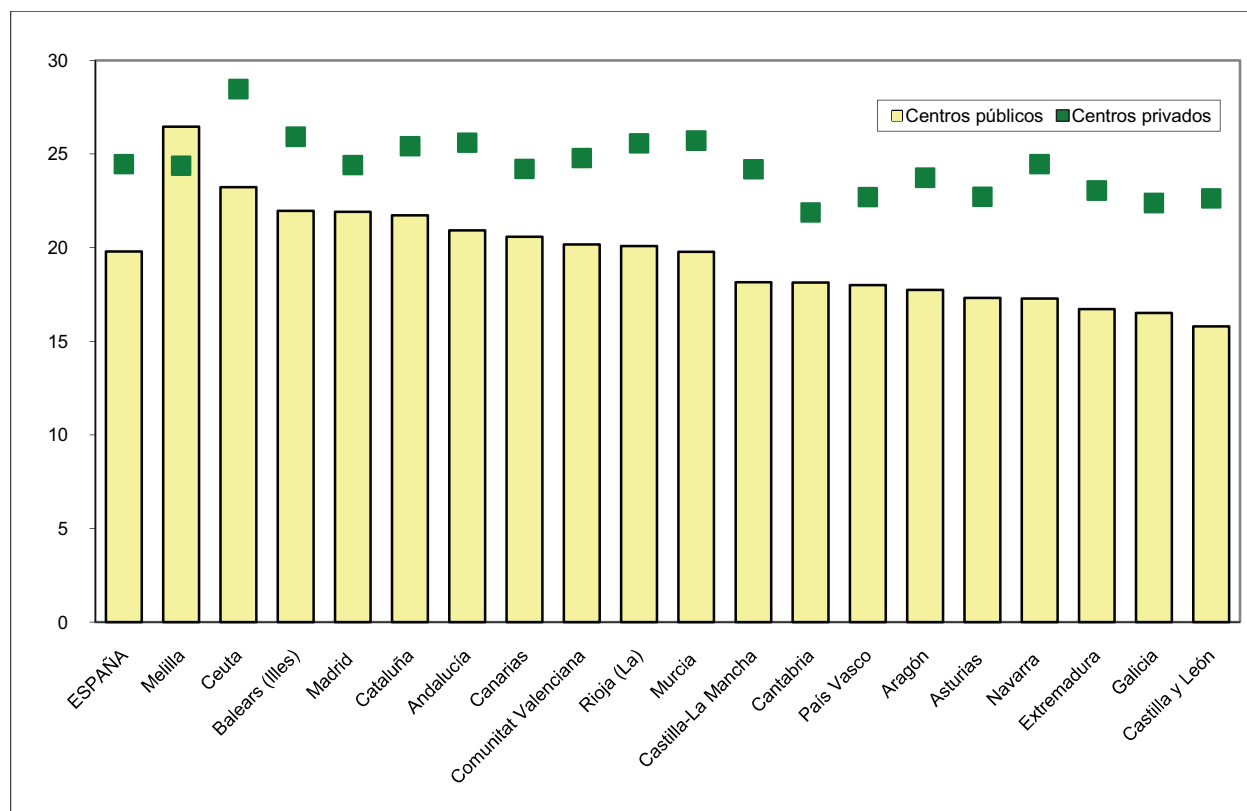

D2.11. Variación del porcentaje de alumnado que a los 12 años ha completado la E. Primaria

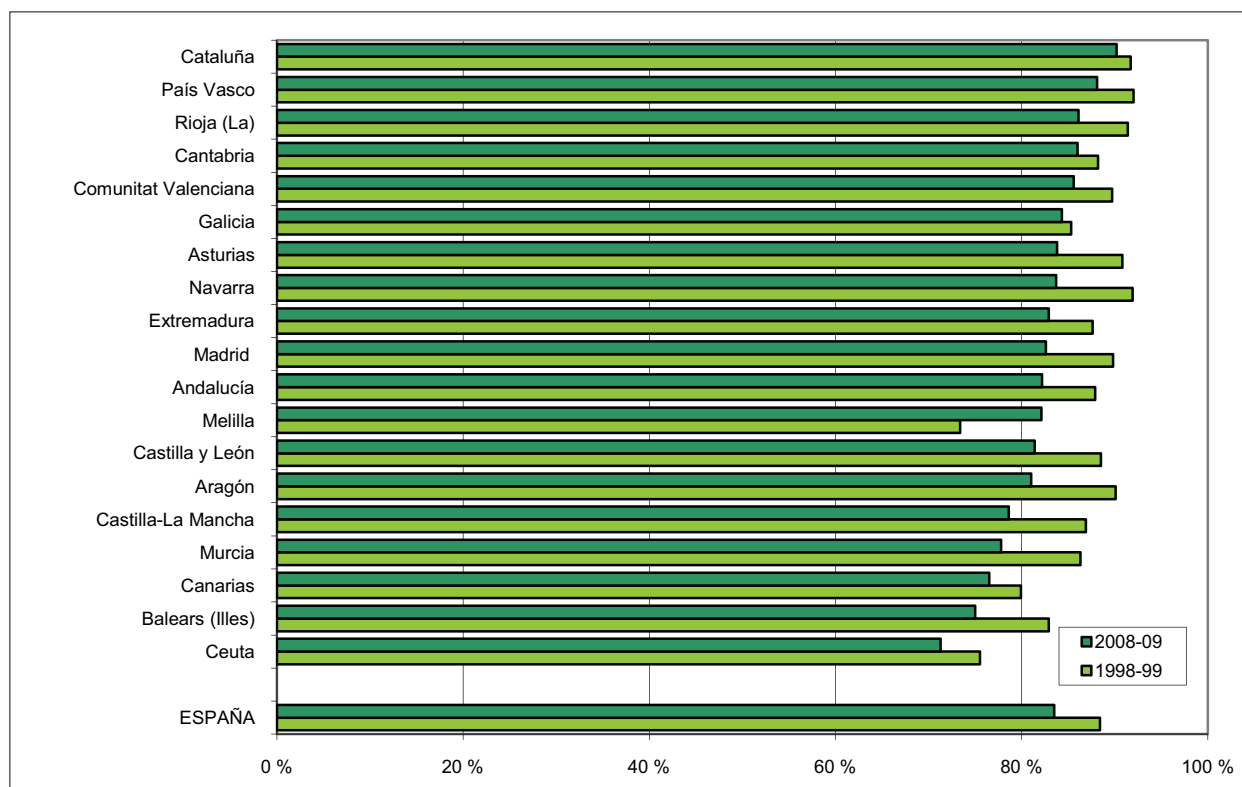

D3. LA EDUCACIÓN SECUNDARIA OBLIGATORIA

D3.0. Contenido, notas explicativas y fuentes de información

Se presenta en este capítulo la información estadística más relevante de la etapa de Educación Secundaria Obligatoria (ESO) en el curso 2008-09.

La ESO completa la enseñanza básica y abarca 4 cursos, que se cursan teóricamente desde los 12 hasta los 16 años de edad. El alumnado que al terminar esta etapa consigue los objetivos de la misma recibe el título de Graduado en Educación Secundaria.

Determinados alumnos de tercer o cuarto curso mayores de dieciséis años, previa su oportuna evaluación, cursan Programas de Diversificación Curricular, de uno o dos años de duración, con contenidos e incluso áreas diferentes a las establecidas con carácter general, con el fin de alcanzar los objetivos de esta etapa con una metodología específica.

Se facilitan las siguientes precisiones técnicas sobre los datos estadísticos de este capítulo:

- Los *tipos de centro* utilizados en la tabla D3.2 corresponden a los definidos en el capítulo B1, dedicado a los centros docentes.
- El *porcentaje de alumnado que promociona*, que se presenta en las tablas D3.8 y D3.9, se ha calculado como la relación porcentual entre el alumnado que promociona y el alumnado evaluado. En el caso de una comunidad autónoma, para la que no estaba disponible el dato de alumnado evaluado, se ha utilizado el dato de alumnado matriculado.
- La *situación del alumnado de 15 años en el sistema educativo* que se presenta en la tabla D3.10 y en los gráficos D3.13 y D3.14, se ha calculado teniendo en cuenta la situación de este grupo poblacional cuando tenía 12 años y debía acceder a 1.º de la ESO (curso 2005-06).
- La *distribución del alumnado que sale de la ESO según el resultado obtenido*, que se presenta en la tabla D3.11, es un indicador alternativo a la *tasa bruta de población que se gradúa en ESO* (ver C2.6). Este indicador sólo utiliza datos derivados de la *Estadística de la Enseñanza niveles no universitarios*, a diferencia de la tasa bruta que utiliza también las Estimaciones de la población actual elaboradas por el INE. Se define el *alumnado que sale de la ESO en el año X* como diferencia entre el *alumnado matriculado en el año X en la ESO con 15 y más años de edad* y el *alumnado matriculado en el año X+1 en la ESO con 16 y más años de edad* (edad a partir de la cual se producen las salidas de este nivel). El *alumnado que sale sin título de Graduado en Secundaria* se obtiene como diferencia entre el *alumnado que sale de la ESO en el año X* y el *alumnado graduado en ESO en el año X*.
- Se ha incluido en la publicación de este curso las tablas D3.6 y D3.7, donde se presenta el *porcentaje de alumnos que repite curso, por titularidad* y el *porcentaje de alumnos que repite curso, por sexo*.

Fuentes de información:

- *Estadística de la Enseñanza en España niveles no universitarios*. Curso 2008-09. Oficina de Estadística del Ministerio de Educación.

D3.1. Centros que imparten, grupos, alumnado y número medio de alumnos por grupo, por titularidad

(continúa)

	TOTAL				PRIMERO Y SEGUNDO				TERCERO Y CUARTO			
	Centros que imparten	Grupos	Alum-nado	Nº medio alumnos por grupo	Centros que imparten	Grupos	Alum-nado	Nº medio alumnos por grupo	Centros que imparten	Grupos	Alum-nado	Nº medio alumnos por grupo
TODOS LOS CENTROS												
TOTAL	7.451	74.686	1.813.572	24,3	7.399	39.184	973.401	24,8	6.809	35.502	840.171	23,7
Andalucía	1.683	14.897	385.383	25,9	1.656	8.126	211.353	26,0	1.323	6.771	174.030	25,7
Aragón	207	1.990	47.392	23,8	207	1.083	26.065	24,1	184	907	21.327	23,5
Asturias (Principado de)	150	1.427	31.719	22,2	150	729	16.206	22,2	142	698	15.513	22,2
Balears (Illes)	155	1.717	39.767	23,2	154	926	21.912	23,7	150	791	17.855	22,6
Canarias	337	3.715	86.767	23,4	337	1.922	47.667	24,8	327	1.793	39.100	21,8
Cantabria	96	926	19.800	21,4	96	468	10.152	21,7	92	458	9.648	21,1
Castilla y León	485	4.004	89.244	22,3	484	2.138	46.831	21,9	400	1.866	42.413	22,7
Castilla-La Mancha	331	3.932	88.969	22,6	331	2.106	49.277	23,4	315	1.826	39.692	21,7
Cataluña	1.023	9.878	274.452	27,8	1.022	4.981	141.198	28,3	1.006	4.897	133.254	27,2
Comunitat Valenciana	771	8.313	194.985	23,5	761	4.372	106.983	24,5	711	3.941	88.002	22,3
Extremadura	203	2.348	50.618	21,6	202	1.157	27.378	23,7	193	1.191	23.240	19,5
Galicia	502	4.475	91.824	20,5	498	2.227	47.756	21,4	500	2.248	44.068	19,6
Madrid (Comunidad de)	792	9.262	235.820	25,5	788	4.903	125.140	25,5	784	4.359	110.680	25,4
Murcia (Región de)	210	2.498	64.996	26,0	210	1.405	35.997	25,6	200	1.093	28.999	26,5
Navarra (Comunidad Foral de)	90	990	23.103	23,3	89	509	12.235	24,0	78	481	10.868	22,6
País Vasco	341	3.501	69.046	19,7	339	1.693	36.087	21,3	340	1.808	32.959	18,2
Rioja (La)	54	495	11.458	23,1	54	256	6.324	24,7	43	239	5.134	21,5
Ceuta	12	166	3.974	23,9	12	94	2.318	24,7	12	72	1.656	23,0
Melilla	9	152	4.255	28,0	9	89	2.522	28,3	9	63	1.733	27,5
CENTROS PÚBLICOS												
TOTAL	4.305	50.745	1.194.959	23,5	4.280	27.274	651.633	23,9	3.716	23.471	543.326	23,1
Andalucía	1.199	11.520	290.387	25,2	1.192	6.445	161.569	25,1	860	5.075	128.818	25,4
Aragón	119	1.296	30.189	23,3	119	738	17.047	23,1	96	558	13.142	23,6
Asturias (Principado de)	87	979	20.610	21,1	87	504	10.582	21,0	81	475	10.028	21,1
Balears (Illes)	66	1.110	24.309	21,9	65	617	13.664	22,1	65	493	10.645	21,6
Canarias	226	2.857	65.547	22,9	226	1.489	36.462	24,5	216	1.368	29.085	21,3
Cantabria	51	617	12.323	20,0	51	315	6.329	20,1	48	302	5.994	19,8
Castilla y León	300	2.637	56.514	21,4	300	1.463	30.174	20,6	216	1.174	26.340	22,4
Castilla-La Mancha	227	3.249	71.634	22,0	227	1.772	40.177	22,7	211	1.477	31.457	21,3
Cataluña	509	5.978	163.620	27,4	508	3.034	84.478	27,8	493	2.944	79.142	26,9
Comunitat Valenciana	401	5.704	129.029	22,6	392	3.076	72.119	23,4	350	2.628	56.910	21,7
Extremadura	142	1.897	38.919	20,5	142	937	21.333	22,8	132	960	17.586	18,3
Galicia	322	3.278	63.706	19,4	318	1.631	33.230	20,4	321	1.647	30.476	18,5
Madrid (Comunidad de)	314	4.868	122.743	25,2	313	2.687	66.370	24,7	311	2.181	56.373	25,8
Murcia (Región de)	111	1.807	46.579	25,8	111	1.050	25.946	24,7	106	757	20.633	27,3
Navarra (Comunidad Foral de)	54	633	14.023	22,2	53	337	7.560	22,4	43	296	6.463	21,8
País Vasco	133	1.720	30.797	17,9	132	850	16.439	19,3	133	870	14.358	16,5
Rioja (La)	31	333	7.370	22,1	31	174	4.172	24,0	21	159	3.198	20,1
Ceuta	6	126	2.864	22,7	6	74	1.692	22,9	6	52	1.172	22,5
Melilla	7	136	3.796	27,9	7	81	2.290	28,3	7	55	1.506	27,4

D3.1. Centros que imparten, grupos, alumnado y número medio de alumnos por grupo, por titularidad

(conclusión)

	TOTAL				PRIMERO Y SEGUNDO				TERCERO Y CUARTO			
	Centros que imparten	Grupos	Alumnado	Nº medio alumnos por grupo	Centros que imparten	Grupos	Alumnado	Nº medio alumnos por grupo	Centros que imparten	Grupos	Alumnado	Nº medio alumnos por grupo
CENTROS PRIVADOS - TOTAL												
TOTAL	3.146	23.941	618.613	25,8	3.119	11.910	321.768	27,0	3.093	12.031	296.845	24,7
Andalucía	484	3.377	94.996	28,1	464	1.681	49.784	29,6	463	1.696	45.212	26,7
Aragón	88	694	17.203	24,8	88	345	9.018	26,1	88	349	8.185	23,5
Asturias (Principado de)	63	448	11.109	24,8	63	225	5.624	25,0	61	223	5.485	24,6
Balears (Illes)	89	607	15.458	25,5	89	309	8.248	26,7	85	298	7.210	24,2
Canarias	111	858	21.220	24,7	111	433	11.205	25,9	111	425	10.015	23,6
Cantabria	45	309	7.477	24,2	45	153	3.823	25,0	44	156	3.654	23,4
Castilla y León	185	1.367	32.730	23,9	184	675	16.657	24,7	184	692	16.073	23,2
Castilla-La Mancha	104	683	17.335	25,4	104	334	9.100	27,2	104	349	8.235	23,6
Cataluña	514	3.900	110.832	28,4	514	1.947	56.720	29,1	513	1.953	54.112	27,7
Comunitat Valenciana	370	2.609	65.956	25,3	369	1.296	34.864	26,9	361	1.313	31.092	23,7
Extremadura	61	451	11.699	25,9	60	220	6.045	27,5	61	231	5.654	24,5
Galicia	180	1.197	28.118	23,5	180	596	14.526	24,4	179	601	13.592	22,6
Madrid (Comunidad de)	478	4.394	113.077	25,7	475	2.216	58.770	26,5	473	2.178	54.307	24,9
Murcia (Región de)	99	691	18.417	26,7	99	355	10.051	28,3	94	336	8.366	24,9
Navarra (Comunidad Foral de)	36	357	9.080	25,4	36	172	4.675	27,2	35	185	4.405	23,8
País Vasco	208	1.781	38.249	21,5	207	843	19.648	23,3	207	938	18.601	19,8
Rioja (La)	23	162	4.088	25,2	23	82	2.152	26,2	22	80	1.936	24,2
Ceuta	6	40	1.110	27,8	6	20	626	31,3	6	20	484	24,2
Melilla	2	16	459	28,7	2	8	232	29,0	2	8	227	28,4
CENTROS PRIVADOS - ENSEÑANZA CONCERTADA												
TOTAL	2.761	21.255	553.592	26,0	2.756	10.540	288.440	27,4	2.738	10.715	265.152	24,7
Andalucía	414	3.022	83.735	27,7	414	1.505	43.853	29,1	414	1.517	39.882	26,3
Aragón	79	638	16.058	25,2	79	317	8.413	26,5	79	321	7.645	23,8
Asturias (Principado de)	58	414	10.363	25,0	58	208	5.236	25,2	56	206	5.127	24,9
Balears (Illes)	78	525	14.247	27,1	78	259	7.614	29,4	77	266	6.633	24,9
Canarias	82	677	17.619	26,0	82	341	9.331	27,4	82	336	8.288	24,7
Cantabria	42	291	7.105	24,4	42	143	3.643	25,5	42	148	3.462	23,4
Castilla y León	176	1.333	32.164	24,1	176	659	16.390	24,9	175	674	15.774	23,4
Castilla-La Mancha	94	629	16.205	25,8	92	305	8.550	28,0	94	324	7.655	23,6
Cataluña	482	3.729	104.907	28,1	482	1.861	53.669	28,8	482	1.868	51.238	27,4
Comunitat Valenciana	320	2.271	58.699	25,8	320	1.120	31.064	27,7	314	1.151	27.635	24,0
Extremadura	57	437	11.444	26,2	56	212	5.930	28,0	57	225	5.514	24,5
Galicia	160	1.083	25.790	23,8	160	540	13.465	24,9	158	543	12.325	22,7
Madrid (Comunidad de)	356	3.227	85.369	26,5	355	1.628	44.733	27,5	352	1.599	40.636	25,4
Murcia (Región de)	92	651	17.504	26,9	92	331	9.531	28,8	89	320	7.973	24,9
Navarra (Comunidad Foral de)	36	357	9.080	25,4	36	172	4.675	27,2	35	185	4.405	23,8
País Vasco	204	1.753	37.646	21,5	203	829	19.333	23,3	203	924	18.313	19,8
Rioja (La)	23	162	4.088	25,2	23	82	2.152	26,2	21	80	1.936	24,2
Ceuta	6	40	1.110	27,8	6	20	626	31,3	6	20	484	24,2
Melilla	2	16	459	28,7	2	8	232	29,0	2	8	227	28,4
CENTROS PRIVADOS - ENSEÑANZA NO CONCERTADA												
TOTAL	385	2.686	65.021	24,2	363	1.370	33.328	24,3	355	1.316	31.693	24,1
Andalucía	70	355	11.261	31,7	50	176	5.931	33,7	49	179	5.330	29,8
Aragón	9	56	1.145	20,4	9	28	605	21,6	9	28	540	19,3
Asturias (Principado de)	5	34	746	21,9	5	17	388	22,8	5	17	358	21,1
Balears (Illes)	11	82	1.211	14,8	11	50	634	12,7	8	32	577	18,0
Canarias	29	181	3.601	19,9	29	92	1.874	20,4	29	89	1.727	19,4
Cantabria	3	18	372	20,7	3	10	180	18,0	2	8	192	24,0
Castilla y León	9	34	566	16,6	8	16	267	16,7	9	18	299	16,6
Castilla-La Mancha	10	54	1.130	20,9	12	29	550	19,0	10	25	580	23,2
Cataluña	32	171	5.925	34,6	32	86	3.051	35,5	31	85	2.874	33,8
Comunidad Valenciana	50	338	7.257	21,5	49	176	3.800	21,6	47	162	3.457	21,3
Extremadura	4	14	255	18,2	4	8	115	14,4	4	6	140	23,3
Galicia	20	114	2.328	20,4	20	56	1.061	18,9	21	58	1.267	21,8
Madrid (Comunidad de)	122	1.167	27.708	23,7	120	588	14.037	23,9	121	579	13.671	23,6
Murcia (Región de)	7	40	913	22,8	7	24	520	21,7	5	16	393	24,6
Navarra (Comunidad Foral de)	0	0	0	-	0	0	0	-	0	0	0	-
País Vasco	4	28	603	21,5	4	14	315	22,5	4	14	288	20,6
Rioja (La)	0	0	0	-	0	0	0	-	1	0	0	-
Ceuta	0	0	0	-	0	0	0	-	0	0	0	-
Melilla	0	0	0	-	0	0	0	-	0	0	0	-

D3.2. Distribución porcentual del alumnado de ESO según tipo de centro

	PRIMER Y SEGUNDO CURSO				TERCER Y CUARTO CURSO			
	TOTAL	Centros E. Primaria y ESO	Centros ESO y/o Bachillerato y/o F.P.	Centros E. Primaria, ESO y Bach./F.P.	TOTAL	Centros E. Primaria y ESO	Centros ESO y/o Bachillerato y/o F.P.	Centros E. Primaria, ESO y Bach./F.P.
TODOS LOS CENTROS								
TOTAL	100,0	16,1	65,8	18,1	100,0	14,0	65,7	20,3
Andalucía	100,0	17,4	72,0	10,7	100,0	11,8	74,7	13,5
Aragón	100,0	17,4	65,5	17,1	100,0	16,2	63,8	20,0
Asturias (Principado de)	100,0	16,4	63,5	20,1	100,0	15,3	63,3	21,4
Balears (Illes)	100,0	23,4	62,7	14,0	100,0	23,5	60,1	16,4
Canarias	100,0	16,7	73,2	10,1	100,0	16,2	72,2	11,6
Cantabria	100,0	19,3	60,6	20,1	100,0	17,8	61,3	20,9
Castilla y León	100,0	17,2	62,4	20,4	100,0	13,9	63,6	22,5
Castilla-La Mancha	100,0	11,0	81,5	7,5	100,0	10,7	80,5	8,8
Cataluña	100,0	15,5	62,2	22,2	100,0	15,3	61,8	22,8
Comunitat Valenciana	100,1	16,9	66,1	17,1	100,0	13,9	66,4	19,7
Extremadura	100,0	10,5	77,6	11,9	100,0	9,7	76,4	13,9
Galicia	100,0	24,0	61,0	15,0	100,0	22,5	61,4	16,1
Madrid (Comunidad de)	100,0	11,6	54,2	34,1	100,0	10,2	53,1	36,7
Murcia (Región de)	100,0	14,9	72,0	13,1	100,0	13,9	71,3	14,8
Navarra (Comunidad Foral de)	100,0	10,9	68,1	21,0	100,6	8,2	69,9	22,4
País Vasco	100,0	19,4	48,4	32,2	100,0	19,1	47,0	33,9
Rioja (La)	100,0	19,8	67,1	13,1	100,0	18,9	66,6	14,6
Ceuta	100,0	21,8	73,0	5,2	100,0	22,8	70,8	6,5
Melilla	100,0	4,6	90,8	4,6	100,0	6,6	86,9	6,5
CENTROS PÚBLICOS								
TOTAL	100,0	4,2	95,8	0,0	100,0	1,2	98,8	0,0
Andalucía	100,0	7,8	92,2	0,0	100,0	0,1	99,9	0,0
Aragón	100,0	2,8	97,2	0,0	100,0	0,0	100,0	0,0
Asturias (Principado de)	100,0	3,3	96,7	0,0	100,0	3,0	97,0	0,0
Balears (Illes)	100,0	0,0	100,0	0,0	100,0	0,0	100,0	0,0
Canarias	100,0	6,1	93,9	0,0	100,0	4,8	95,2	0,0
Cantabria	100,0	2,8	97,2	0,0	100,0	1,3	98,7	0,0
Castilla y León	100,0	5,7	94,3	0,0	100,0	0,7	99,3	0,0
Castilla-La Mancha	100,0	1,0	99,0	0,0	100,0	0,0	100,0	0,0
Cataluña	100,0	0,1	99,9	0,0	100,0	0,1	99,9	0,0
Comunitat Valenciana	100,0	4,2	95,8	0,0	100,0	0,1	99,9	0,0
Extremadura	100,0	1,0	99,0	0,0	100,0	0,0	100,0	0,0
Galicia	100,0	13,6	86,4	0,0	100,0	12,7	87,3	0,0
Madrid (Comunidad de)	100,0	0,9	99,1	0,0	100,0	0,3	99,7	0,0
Murcia (Región de)	100,0	0,6	99,4	0,0	100,0	0,1	99,9	0,0
Navarra (Comunidad Foral de)	100,0	4,5	95,5	0,0	100,0	0,0	100,0	0,0
País Vasco	100,0	0,8	98,2	1,0	100,0	0,9	97,8	1,2
Rioja (La)	100,0	3,4	96,6	0,0	100,0	0,0	100,0	0,0
Ceuta	100,0	0,0	100,0	0,0	100,0	0,0	100,0	0,0
Melilla	100,0	0,0	100,0	0,0	100,0	0,0	100,0	0,0
CENTROS PRIVADOS								
TOTAL	100,0	40,4	4,8	54,8	100,0	37,3	5,4	57,3
Andalucía	100,0	49,2	4,6	46,2	100,0	44,4	4,9	50,8
Aragón	100,0	44,0	7,7	48,4	100,0	41,3	7,7	51,1
Asturias (Principado de)	100,0	41,0	1,1	57,9	100,0	37,9	1,6	60,5
Balears (Illes)	100,0	62,1	0,8	37,1	100,0	58,2	1,2	40,6
Canarias	100,0	51,0	6,0	43,0	100,0	49,1	5,8	45,2
Cantabria	100,0	46,5	0,0	53,5	100,0	44,8	0,0	55,2
Castilla y León	100,0	38,0	4,7	57,4	100,0	35,5	5,0	59,5
Castilla-La Mancha	100,0	54,9	4,5	40,6	100,0	51,6	5,9	42,5
Cataluña	100,2	38,9	5,8	55,6	100,0	37,7	6,0	56,3
Comunitat Valenciana	100,0	43,0	4,5	52,6	100,0	39,1	5,1	55,8
Extremadura	100,0	44,0	2,1	54,0	100,0	39,8	3,0	57,2
Galicia	100,0	47,1	4,4	48,6	100,0	43,8	4,9	51,3
Madrid (Comunidad de)	100,0	23,8	3,6	72,6	100,0	20,5	4,8	74,7
Murcia (Región de)	100,0	51,9	1,1	47,0	100,0	48,0	0,8	51,3
Navarra (Comunidad Foral de)	100,0	21,4	23,7	54,9	101,5	20,5	25,2	55,8
País Vasco	100,0	34,8	7,2	58,0	100,0	32,9	8,3	58,9
Rioja (La)	100,0	51,5	10,0	38,5	100,0	50,0	11,4	38,6
Ceuta	100,0	80,8	0,0	19,2	100,0	77,9	0,0	22,1
Melilla	100,0	49,6	0,0	50,4	100,0	50,7	0,0	49,3

D3.3. Distribución porcentual por edad del alumnado de 4º de ESO

	TOTAL			HOMBRES			MUJERES		
	15 años y menos	16 años	17 años y más	15 años y menos	16 años	17 años y más	15 años y menos	16 años	17 años y más
TOTAL	63,3	24,0	12,7	60,7	25,7	13,6	65,8	22,3	11,9
Andalucía	60,0	25,9	14,1	57,7	27,3	15,1	62,3	24,6	13,1
Aragón	65,1	24,2	10,7	64,1	25,4	10,6	66,0	23,1	10,8
Asturias (Principado de)	61,1	21,7	17,2	59,6	22,1	18,3	62,7	21,2	16,0
Baleares (Illes)	57,9	27,3	14,7	53,2	30,0	16,8	62,2	24,9	12,9
Canarias	56,2	26,8	17,0	52,3	28,9	18,8	59,8	24,9	15,3
Cantabria	58,4	24,5	17,1	55,8	25,1	19,1	60,9	24,0	15,1
Castilla y León	60,8	21,4	17,8	56,9	23,1	20,0	64,4	19,8	15,8
Castilla-La Mancha	60,9	23,8	15,3	59,0	25,4	15,6	62,7	22,4	14,9
Cataluña	70,3	23,3	6,4	66,9	26,1	7,0	73,8	20,5	5,7
Comunitat Valenciana	64,9	26,0	9,1	62,7	27,8	9,5	66,9	24,4	8,8
Extremadura	58,4	24,4	17,2	55,8	26,1	18,1	60,7	22,9	16,4
Galicia	64,6	22,1	13,3	60,6	24,6	14,8	68,3	19,7	12,0
Madrid (Comunidad de)	62,3	22,2	15,5	60,5	23,2	16,2	64,0	21,3	14,7
Murcia (Región de)	59,0	24,9	16,1	56,9	26,3	16,8	61,0	23,7	15,3
Navarra (Comunidad Foral de)	70,4	21,2	8,4	67,5	23,6	8,8	73,4	18,6	8,0
País Vasco	73,4	18,0	8,6	70,3	20,5	9,2	76,6	15,5	8,0
Rioja (La)	64,5	24,8	10,7	62,9	26,7	10,4	66,1	22,9	11,0
Ceuta	59,1	26,1	14,8	58,9	26,7	14,4	59,3	25,5	15,2
Melilla	60,8	27,0	12,2	56,9	28,6	14,6	64,8	25,4	9,8

D3.4. Porcentaje de alumnado que cursa Programas de Diversificación Curricular en 3^{er} y 4^o curso, por titularidad

	TOTAL				TERCER CURSO				CUARTO CURSO			
	TOTAL	Centros públicos	Centros privados		TOTAL	Centros públicos	Centros privados		TOTAL	Centros públicos	Centros privados	
Ens. concertada			Ens. no concertada	Ens. concertada			Ens. no concertada	Ens. concertada			Ens. no concertada	
TOTAL	10,3	13,3	5,9	1,3	9,0	11,3	5,3	1,2	11,8	15,4	6,5	1,3
Andalucía
Aragón	9,9	12,1	6,9	0,0	9,0	10,8	6,4	0,0	11,1	13,7	7,4	0,0
Asturias (Principado de)	14,2	15,5	12,6	0,0	12,2	13,3	10,8	0,0	16,1	17,7	14,4	0,0
Baleares (Illes)	10,8	12,6	8,9	0,0	10,5	11,9	9,1	0,0	11,2	13,5	8,7	0,0
Canarias	15,1	19,5	2,6	0,0	14,1	17,9	3,5	0,0	16,1	21,2	1,6	0,0
Cantabria	12,7	13,5	11,4	9,9	11,5	11,9	10,8	9,2	14,0	15,2	12,1	10,6
Castilla y León	12,7	15,3	8,6	0,0	11,7	13,8	8,2	0,0	13,8	16,9	9,0	0,0
Castilla-La Mancha	11,1	13,0	4,2	0,0	10,1	11,6	4,6	0,0	12,2	14,6	3,9	0,0
Cataluña
Comunitat Valenciana	7,4	9,7	3,7	0,0	4,5	6,2	1,3	0,0	10,9	14,0	6,3	0,0
Extremadura	11,3	14,9	0,1	0,0	9,8	12,9	0,0	0,0	12,9	17,1	0,3	0,0
Galicia	8,0	11,5	0,4	0,0	7,2	10,3	0,2	0,0	9,0	12,7	0,6	0,0
Madrid (Comunidad de)	10,5	14,3	8,1	2,1	9,5	12,5	7,8	2,0	11,5	16,2	8,3	2,1
Murcia (Región de)	12,7	13,7	10,5	0,0	11,7	12,2	11,0	0,0	13,8	15,5	10,0	0,0
Navarra (Comunidad Foral de)	8,0	10,6	4,2	-	7,1	8,5	4,9	-	9,0	12,9	3,3	-
País Vasco	6,5	9,7	4,2	0,0	5,3	8,4	2,9	0,0	7,8	11,1	5,5	0,0
Rioja (La)	9,6	14,8	1,2	-	9,2	13,4	2,2	-	10,1	16,4	0,0	-
Ceuta	7,5	10,7	0,0	-	6,3	8,8	0,0	-	9,1	13,0	0,0	-
Melilla	10,0	11,5	0,0	-	8,7	9,8	0,0	-	11,8	14,0	0,0	-

D3.5. Porcentaje de alumnado que cursa Programas de Diversificación Curricular en 3^{er} y 4^o curso, por sexo

	TOTAL			TERCER CURSO			CUARTO CURSO		
	TOTAL	Hombres	Mujeres	TOTAL	Hombres	Mujeres	TOTAL	Hombres	Mujeres
TOTAL	10,3	10,5	10,1	9,0	9,1	8,8	11,8	12,2	11,5
Andalucía
Aragón	9,9	9,9	10,0	9,0	8,6	9,3	11,1	11,5	10,7
Asturias (Principado de)	14,2	15,8	12,5	12,2	13,7	10,7	16,1	17,8	14,4
Baleares (Illes)	10,8	11,5	10,1	10,5	11,2	9,7	11,2	11,9	10,6
Canarias	15,1	15,3	14,8	14,1	14,2	13,9	16,1	16,6	15,7
Cantabria	12,7	12,9	12,5	11,5	11,7	11,3	14,0	14,3	13,7
Castilla y León	12,7	13,4	12,0	11,7	12,0	11,3	13,8	15,0	12,7
Castilla-La Mancha	11,1	11,0	11,2	10,1	9,8	10,4	12,2	12,4	12,1
Cataluña
Comunitat Valenciana	7,4	7,6	7,3	4,5	4,8	4,3	10,9	11,1	10,7
Extremadura	11,3	10,8	11,7	9,8	9,1	10,4	12,9	12,8	13,0
Galicia	8,0	8,0	8,0	7,2	7,2	7,2	9,0	8,9	9,0
Madrid (Comunidad de)	10,5	10,2	10,7	9,5	9,3	9,8	11,5	11,3	11,7
Murcia (Región de)	12,7	13,1	12,3	11,7	12,0	11,3	13,8	14,4	13,2
Navarra (Comunidad Foral de)	8,0	8,8	7,1	7,1	8,6	5,5	9,0	9,1	8,9
País Vasco	6,5	7,3	5,8	5,3	5,7	4,9	7,8	8,9	6,7
Rioja (La)	9,6	9,8	9,5	9,2	9,8	8,7	10,1	9,7	10,5
Ceuta	7,5	8,2	6,9	6,3	7,4	5,2	9,1	9,2	9,0
Melilla	10,0	12,3	7,8	8,7	10,6	7,0	11,8	14,6	8,9

D3.6. Porcentaje de alumnado que repite curso, por titularidad

	PRIMER CURSO			SEGUNDO CURSO			TERCER CURSO			CUARTO CURSO		
	TOTAL	Centros públicos	Centros privados	TOTAL	Centros públicos	Centros privados	TOTAL	Centros públicos	Centros privados	TOTAL	Centros públicos	Centros privados
TOTAL	15,3	18,5	8,8	14,1	17,0	8,0	13,9	16,8	8,4	10,9	13,3	6,8
Andalucía	19,0	21,7	9,9	21,7	24,8	11,4	18,6	21,2	10,7	16,3	18,8	10,2
Aragón	16,2	19,7	9,7	13,0	15,1	9,3	13,4	15,6	9,6	7,8	9,0	6,0
Asturias (Principado de)	12,6	13,7	10,5	8,2	8,8	7,0	7,0	7,4	6,1	5,4	5,7	4,7
Balears (Illes)	16,3	19,0	11,8	12,4	14,3	9,3	13,9	16,9	9,5	11,5	14,7	7,0
Canarias	19,2	22,6	7,7	11,4	13,5	4,4	16,0	19,3	5,7	11,0	13,3	4,5
Cantabria	11,8	13,4	9,1	10,5	11,0	9,5	13,1	14,5	10,8	9,3	10,5	7,4
Castilla y León	16,7	18,8	12,8	12,6	13,9	10,4	14,8	16,1	12,7	10,4	11,0	9,4
Castilla-La Mancha	18,0	19,4	11,7	14,8	16,0	9,2	14,4	15,6	9,7	10,5	11,3	7,4
Cataluña	9,1	11,3	5,9	9,4	12,2	5,5	10,3	13,3	5,9	9,8	13,1	5,2
Comunitat Valenciana	16,7	20,0	9,6	15,0	17,8	9,1	15,7	19,2	8,8	10,3	12,6	6,0
Extremadura	17,6	19,5	11,0	14,1	15,6	8,7	10,2	10,6	8,7	8,4	9,0	6,4
Galicia	13,7	15,5	9,4	11,8	13,4	7,9	13,4	15,6	8,4	8,4	9,3	6,2
Madrid (Comunidad de)	13,9	18,7	8,2	11,6	15,4	7,1	12,8	16,8	8,5	10,4	14,0	6,6
Murcia (Región de)	17,8	20,1	11,6	12,8	14,3	8,6	12,4	13,9	8,7	10,5	11,7	7,5
Navarra (Comunidad Foral de)	9,4	11,5	5,9	8,4	10,0	5,6	9,9	12,4	6,2	8,6	10,0	6,7
País Vasco	7,6	9,9	5,7	7,7	10,1	5,9	7,0	9,1	5,4	5,8	6,8	5,0
Rioja (La)	17,8	21,2	11,2	12,7	15,6	7,0	12,1	13,5	9,6	8,9	9,7	7,6
Ceuta	22,3	23,1	20,1	14,7	15,8	11,6	15,8	16,1	15,0	14,1	16,0	10,9
Melilla	17,6	18,5	8,3	16,2	17,6	3,5	17,3	18,7	8,5	8,2	8,7	4,5

D3.7. Porcentaje de alumnado que repite curso, por sexo

	PRIMER CURSO			SEGUNDO CURSO			TERCER CURSO			CUARTO CURSO		
	TOTAL	Hombres	Mujeres	TOTAL	Hombres	Mujeres	TOTAL	Hombres	Mujeres	TOTAL	Hombres	Mujeres
TOTAL	15,3	17,9	12,5	14,1	15,8	12,2	13,9	15,2	12,7	10,9	12,2	9,7
Andalucía	19,0	21,8	15,7	21,7	24,8	18,1	18,6	20,9	16,2	16,3	18,9	14,0
Aragón	16,2	19,2	12,8	13,0	13,9	12,2	13,4	14,5	12,3	7,8	8,4	7,3
Asturias (Principado de)	12,6	14,5	10,4	8,2	8,9	7,5	7,0	7,2	6,8	5,4	5,7	5,0
Balears (Illes)	16,3	18,7	13,7	12,4	13,4	11,3	13,9	15,1	12,7	11,5	12,7	10,4
Canarias	19,2	21,5	16,4	11,4	12,1	10,6	16,0	16,8	15,2	11,0	11,6	10,5
Cantabria	11,8	14,1	9,1	10,5	11,1	9,8	13,1	14,2	11,9	9,3	10,2	8,4
Castilla y León	16,7	19,2	13,8	12,6	13,7	11,4	14,8	16,0	13,7	10,4	11,4	9,4
Castilla-La Mancha	18,0	21,4	13,9	14,8	16,1	13,3	14,4	14,7	14,1	10,5	11,5	9,6
Cataluña	9,1	11,1	6,9	9,4	10,9	7,9	10,3	11,5	9,0	9,8	10,7	8,9
Comunitat Valenciana	16,7	19,5	13,7	15,0	16,9	13,0	15,7	17,2	14,3	10,3	11,4	9,3
Extremadura	17,6	20,8	13,8	14,1	15,6	12,4	10,2	11,0	9,4	8,4	9,2	7,7
Galicia	13,7	16,4	10,5	11,8	13,2	10,2	13,4	14,7	12,1	8,4	9,8	7,0
Madrid (Comunidad de)	13,9	15,6	12,0	11,6	12,5	10,5	12,8	13,6	12,0	10,4	11,5	9,2
Murcia (Región de)	17,8	20,5	14,6	12,8	13,8	11,7	12,4	13,3	11,5	10,5	11,8	9,2
Navarra (Comunidad Foral de)	9,4	11,0	7,6	8,4	9,8	6,8	9,9	10,9	8,8	8,6	10,5	6,8
País Vasco	7,6	9,5	5,4	7,7	9,3	6,0	7,0	7,9	6,1	5,8	6,4	5,1
Rioja (La)	17,8	21,2	14,1	12,7	14,4	11,0	12,1	12,4	11,7	8,9	9,9	7,9
Ceuta	22,3	26,2	18,0	14,7	16,9	12,1	15,8	16,6	14,9	14,1	13,9	14,4
Melilla	17,6	21,3	13,0	16,2	18,7	13,7	17,3	18,4	16,2	8,2	9,3	7,1

D3.8. Porcentaje de alumnado que promociona curso, por titularidad. Curso 2007-08

(continúa)

	PRIMER CURSO				SEGUNDO CURSO			
	TOTAL	Centros públicos	Centros privados		TOTAL	Centros públicos	Centros privados	
			Ens. Con-certada	Ens. no concertada			Ens. Con-certada	Ens. no concertada
TOTAL	83,5	80,3	89,3	95,3	81,3	77,3	88,9	94,4
Andalucía	81,0	78,3	89,0	98,0	78,2	75,2	87,5	96,3
Aragón	82,4	79,1	88,1	99,4	80,7	76,4	87,9	98,2
Asturias (Principado de)	86,8	85,5	88,5	98,5	87,3	84,7	91,8	97,5
Balears (Illes)	81,7	79,8	84,0	92,6	80,3	75,5	87,4	96,0
Canarias	79,0	76,2	86,7	96,3	85,8	84,2	89,4	97,6
Cantabria	87,3	85,5	90,0	98,8	85,2	82,6	89,2	97,1
Castilla y León	82,5	79,8	87,5	89,5	81,0	77,4	87,3	88,6
Castilla-La Mancha	81,0	79,6	87,5	89,1	78,2	76,0	87,8	90,0
Cataluña	90,7	89,1	92,9	97,3	88,8	85,9	92,9	97,8
Comunitat Valenciana	80,8	77,6	87,1	89,9	77,3	73,6	84,5	88,9
Extremadura	81,6	80,0	86,9	94,7	78,8	76,4	86,9	96,2
Galicia	85,0	82,9	89,1	95,6	81,1	77,9	87,8	94,9
Madrid (Comunidad de)	84,3	78,8	88,3	97,7	79,7	71,0	87,7	96,5
Murcia (Región de)	79,5	76,8	86,4	95,5	76,7	72,8	87,0	96,0
Navarra (Comunidad Foral de)	85,1	79,7	93,3	-	88,1	84,2	94,2	-
País Vasco	91,1	88,3	93,4	98,8	89,0	85,2	92,0	96,9
Rioja (La)	80,5	76,9	87,5	-	78,8	74,7	86,9	-
Ceuta	75,3	74,3	78,0	-	75,9	72,6	85,1	-
Melilla	82,2	81,3	91,7	-	74,3	72,1	94,8	-

(conclusión)

	TERCER CURSO				CUARTO CURSO			
	TOTAL	Centros públicos	Centros privados		TOTAL	Centros públicos	Centros privados	
			Ens. Con-certada	Ens. no concertada			Ens. Con-certada	Ens. no concertada
TOTAL	82,1	78,7	87,9	93,1	81,0	77,0	87,0	96,1
Andalucía	81,3	78,8	88,5	94,6	80,7	78,1	86,4	94,9
Aragón	81,2	77,6	86,6	95,7	84,9	81,7	89,2	96,8
Asturias (Principado de)	87,3	85,3	90,8	97,5	85,8	83,0	90,3	99,0
Balears (Illes)	80,3	75,7	86,4	92,5	79,3	74,4	85,5	92,7
Canarias	86,5	85,3	88,7	96,1	82,5	80,0	89,1	93,4
Cantabria	82,6	80,2	86,2	90,7	84,6	82,6	87,6	92,9
Castilla y León	80,7	78,3	84,8	84,6	81,5	79,0	85,8	86,7
Castilla-La Mancha	79,7	77,9	86,8	84,7	79,3	77,6	85,3	89,3
Cataluña	87,2	83,9	91,7	94,6	79,8	74,2	87,7	92,2
Comunitat Valenciana	76,0	72,1	83,4	87,4	76,4	70,1	84,7	99,9
Extremadura	81,3	79,4	87,0	96,8	82,3	80,4	87,8	92,3
Galicia	81,2	78,6	86,7	95,1	83,3	81,6	86,4	93,4
Madrid (Comunidad de)	81,4	75,1	85,8	95,4	80,7	73,2	85,6	96,0
Murcia (Región de)	79,6	76,5	87,4	95,8	78,9	75,5	86,8	93,8
Navarra (Comunidad Foral de)	85,3	81,7	90,6	-	87,3	85,0	90,5	-
País Vasco	88,3	84,5	91,0	100,0	89,6	87,4	91,2	94,1
Rioja (La)	80,9	78,7	84,6	-	80,9	78,0	85,3	-
Ceuta	75,7	73,0	81,9	-	73,8	67,2	85,7	-
Melilla	73,3	70,5	91,5	-	85,3	83,8	95,5	-

D3.9. Porcentaje de alumnado que promociona curso, por sexo. Curso 2007-08

	PRIMER CURSO			SEGUNDO CURSO			TERCER CURSO			CUARTO CURSO		
	TOTAL	Hombres	Mujeres	TOTAL	Hombres	Mujeres	TOTAL	Hombres	Mujeres	TOTAL	Hombres	Mujeres
TOTAL	83,5	80,9	86,3	81,3	78,5	84,3	82,1	80,0	84,1	81,0	78,4	83,5
Andalucía	81,0	78,1	84,2	78,2	75,0	81,8	81,3	79,0	83,7	80,7	77,6	83,5
Aragón	82,4	79,3	86,0	80,7	78,8	82,8	81,2	79,2	83,1	84,9	82,9	86,7
Asturias (Principado de)	86,8	84,9	89,0	87,3	85,0	89,7	87,3	86,5	88,2	85,8	83,9	87,7
Baleares (Illes)	81,7	79,8	83,7	80,3	77,9	83,1	80,3	77,8	82,8	79,3	77,3	81,1
Canarias	79,0	76,3	82,0	85,8	84,9	86,8	86,5	84,9	88,0	82,5	79,9	85,0
Cantabria	87,3	85,4	89,7	85,2	83,1	87,5	82,6	81,3	83,9	84,6	82,7	86,6
Castilla y León	82,5	79,9	85,5	81,0	78,1	84,2	80,7	78,8	82,6	81,5	79,2	83,8
Castilla-La Mancha	81,0	77,5	85,1	78,2	74,6	82,1	79,7	77,8	81,5	79,3	76,9	81,2
Cataluña	90,7	88,6	93,0	88,8	87,0	90,7	87,2	85,1	89,3	79,8	76,9	82,7
Comunitat Valenciana	80,8	78,2	83,5	77,3	74,0	80,9	76,0	73,3	78,6	76,4	72,8	79,7
Extremadura	81,6	78,4	85,5	78,8	75,4	82,7	81,3	79,4	83,0	82,3	80,2	84,1
Galicia	85,0	82,2	88,1	81,1	77,3	85,1	81,2	78,4	83,9	83,3	80,4	86,0
Madrid (Comunidad de)	84,3	82,5	86,2	79,7	77,2	82,4	81,4	80,0	82,9	80,7	78,5	82,9
Murcia (Región de)	79,5	76,8	82,6	76,7	73,6	80,1	79,6	77,9	81,2	78,9	76,3	81,4
Navarra (Comunidad Foral de)	85,1	83,5	86,8	88,1	83,9	93,0	85,3	82,8	88,2	87,3	84,9	89,7
País Vasco	91,1	89,1	93,5	89,0	86,2	92,1	88,3	86,1	90,6	89,6	87,9	91,3
Rioja (La)	80,5	76,5	85,0	78,8	74,6	83,3	80,9	77,9	83,9	80,9	78,1	83,6
Ceuta	75,3	70,7	80,3	75,9	73,2	79,0	75,7	73,9	77,4	73,8	71,7	75,6
Melilla	82,2	78,6	86,6	74,3	69,0	80,0	73,3	71,4	75,3	85,3	84,2	86,3

D3.10. Situación del alumnado de 15 años en el sistema educativo

	% ALCANZA 4º ESO CON 15 años	% ACUMULA RETRASOS ANTES DE 4º ESO		
		Total	% acumuló retrasos en E. Primaria	% acumula retrasos por primera vez en ESO
AMBOS SEXOS				
TOTAL	58,7	41,3	15,8	25,5
Andalucía	53,7	46,3	17,3	29,0
Aragón	57,4	42,6	15,4	27,2
Asturias (Principado de)	63,6	36,4	15,5	20,9
Balears (Illes)	51,8	48,2	23,9	24,3
Canarias	52,3	47,7	23,6	24,1
Cantabria	59,3	40,7	15,7	25,0
Castilla y León	57,8	42,2	16,4	25,8
Castilla-La Mancha	54,1	45,9	17,9	28,0
Cataluña	69,5	30,5	9,6	20,9
Comunitat Valenciana	56,6	43,4	13,4	30,0
Extremadura	53,9	46,1	16,7	29,4
Galicia	59,7	40,3	16,8	23,5
Madrid (Comunidad de)	59,5	40,5	15,7	24,8
Murcia (Región de)	53,1	46,9	20,9	26,0
Navarra (Comunidad Foral de)	67,1	32,9	14,6	18,3
País Vasco	71,7	28,3	12,1	16,2
Rioja (La)	57,5	42,5	11,5	31,0
Ceuta	42,0	58,0	27,5	30,5
Melilla	44,0	56,0	19,3	36,7
HOMBRES				
TOTAL	53,6	46,4	18,5	27,9
Andalucía	48,3	51,7	20,5	31,2
Aragón	52,9	47,1	17,3	29,8
Asturias (Principado de)	60,4	39,6	17,3	22,3
Balears (Illes)	44,3	55,7	27,1	28,6
Canarias	46,1	53,9	29,0	24,9
Cantabria	54,9	45,1	18,3	26,8
Castilla y León	51,9	48,1	19,3	28,8
Castilla-La Mancha	48,6	51,4	21,4	30,0
Cataluña	64,7	35,3	11,1	24,2
Comunitat Valenciana	51,3	48,7	15,7	33,0
Extremadura	47,3	52,7	20,5	32,2
Galicia	52,8	47,2	21,0	26,2
Madrid (Comunidad de)	55,9	44,1	17,5	26,6
Murcia (Región de)	48,0	52,0	24,4	27,6
Navarra (Comunidad Foral de)	62,2	37,8	15,9	21,9
País Vasco	67,0	33,0	14,0	19,0
Rioja (La)	52,4	47,6	13,0	34,6
Ceuta	38,3	61,7	29,7	32,0
Melilla	39,7	60,3	21,1	39,2
MUJERES				
TOTAL	64,2	35,8	12,9	22,9
Andalucía	59,5	40,5	14,0	26,5
Aragón	62,1	37,9	13,4	24,5
Asturias (Principado de)	67,2	32,8	13,6	19,2
Balears (Illes)	59,7	40,3	20,5	19,8
Canarias	58,7	41,3	18,0	23,3
Cantabria	63,8	36,2	12,9	23,3
Castilla y León	63,9	36,1	13,4	22,7
Castilla-La Mancha	59,9	40,1	14,1	26,0
Cataluña	74,6	25,4	8,1	17,3
Comunitat Valenciana	62,2	37,8	11,0	26,8
Extremadura	60,7	39,3	12,6	26,7
Galicia	67,0	33,0	12,4	20,6
Madrid (Comunidad de)	63,3	36,7	13,7	23,0
Murcia (Región de)	58,5	41,5	17,2	24,3
Navarra (Comunidad Foral de)	72,5	27,5	13,1	14,4
País Vasco	76,8	23,2	10,0	13,2
Rioja (La)	63,1	36,9	9,8	27,1
Ceuta	46,1	53,9	25,1	28,8
Melilla	48,8	51,2	17,5	33,7

D3.11. Distribución porcentual del alumnado que sale de la ESO según el resultado obtenido. Curso 2007-08

	% Con Título de Graduado en Secundaria			% Sin Título de Graduado en Secundaria		
	Total	Hombres	Mujeres	Total	Hombres	Mujeres
TOTAL	72,1	66,1	78,5	27,9	33,9	21,5
Andalucía	67,2	60,2	74,7	32,8	39,8	25,3
Aragón	73,4	67,6	79,2	26,6	32,4	20,8
Asturias (Principado de)	81,1	75,8	87,0	18,9	24,2	13,0
Baleares (Illes)	69,4	64,4	74,4	30,6	35,6	25,6
Canarias	70,7	63,6	78,3	29,3	36,4	21,7
Cantabria	81,5	77,2	86,3	18,5	22,8	13,7
Castilla y León	74,6	68,7	80,9	25,4	31,3	19,1
Castilla-La Mancha	66,7	58,9	74,7	33,3	41,1	25,3
Cataluña	76,0	71,2	81,0	24,0	28,8	19,0
Comunitat Valenciana	62,8	56,1	69,8	37,2	43,9	30,2
Extremadura	69,9	61,3	78,9	30,1	38,7	21,1
Galicia	75,5	68,9	82,2	24,5	31,1	17,8
Madrid (Comunidad de)	77,8	73,1	82,8	22,2	26,9	17,2
Murcia (Región de)	71,6	65,9	77,4	28,4	34,1	22,6
Navarra (Comunidad Foral de)	82,3	77,4	87,5	17,7	22,6	12,5
País Vasco	85,3	81,3	89,5	14,7	18,7	10,5
Rioja (La)	71,0	64,0	78,6	29,0	36,0	21,4
Ceuta	60,7	51,1	72,0	39,3	48,9	28,0
Melilla	71,0	67,2	75,2	29,0	32,8	24,8

D3.12. Número medio de alumnos por grupo

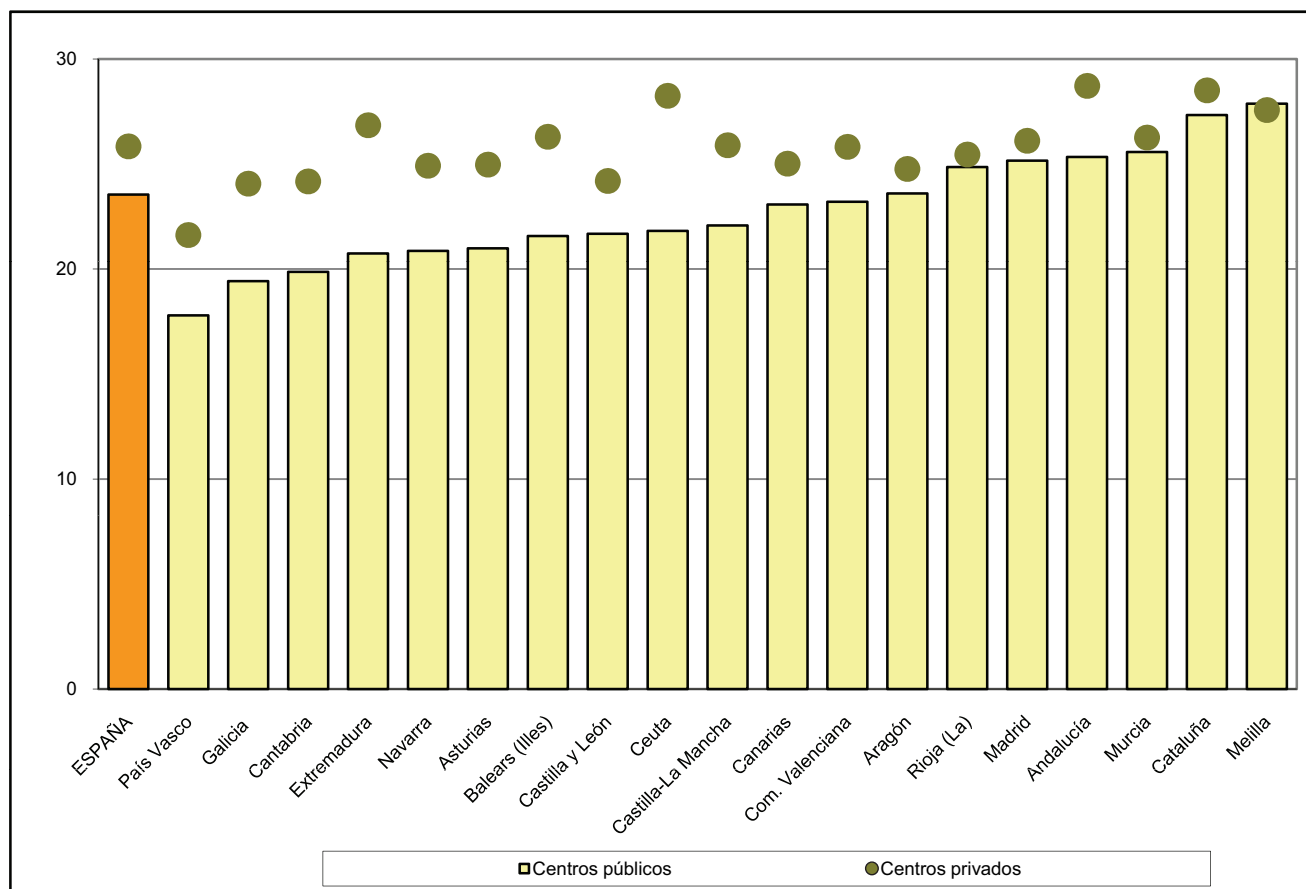

D3.13. Porcentaje de alumnado de 15 años que acumula retrasos antes de alcanzar 4º de ESO, por nivel educativo en el que se retrasó por primera vez

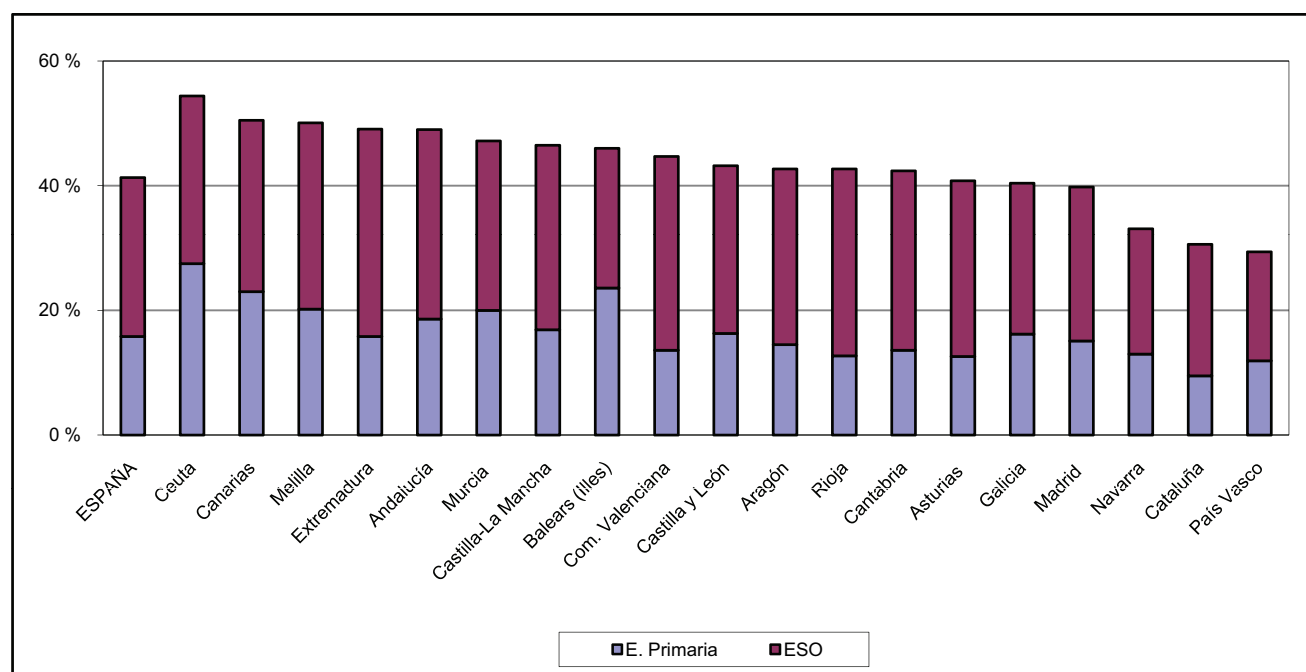

D3.14. Porcentaje de alumnado de 15 años que acumula retrasos antes de alcanzar 4º de ESO, por sexo

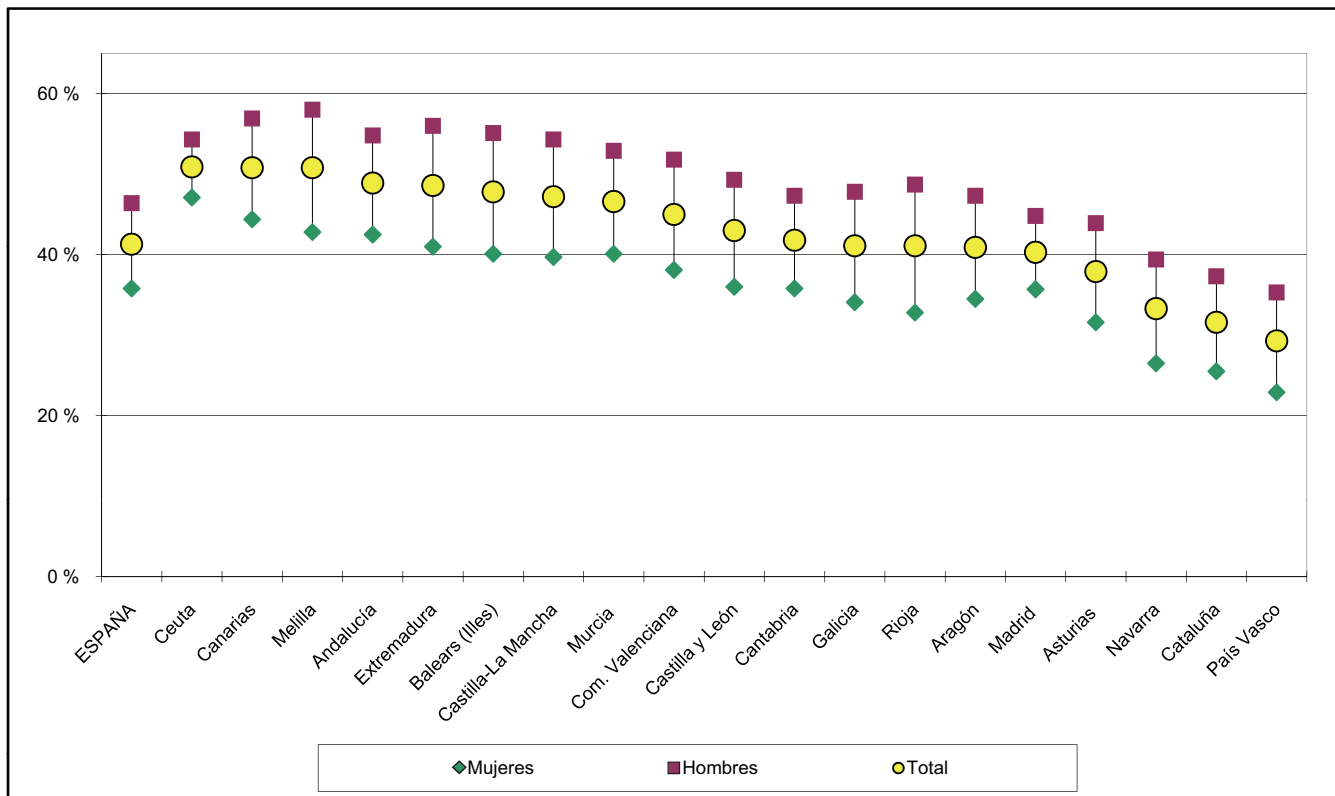

D4. LOS BACHILLERATOS

D4.0. Contenido, notas explicativas y fuentes de información

Se presenta en este capítulo la información estadística más relevante de la enseñanza del Bachillerato en el curso 2008-09.

A esta enseñanza acceden los alumnos que están en posesión del título de Graduado en Educación Secundaria. Tiene dos años de duración que teóricamente se realizan entre los 16 y 18 años de edad, y una vez que se finaliza se obtiene el título de Bachiller. La superación de esta enseñanza capacita para acceder a los estudios universitarios y a la formación profesional de grado superior. La información de esta enseñanza se presenta por separado para los regímenes *presencial* (ordinario y adultos/nocturno) y a *distancia*.

Se facilitan las siguientes precisiones técnicas sobre los datos estadísticos de este capítulo:

- El *porcentaje de alumnado que promociona*, que se presenta en las tablas D4.6 y D4.7, se ha calculado como la relación porcentual entre el alumnado que promociona y el alumnado evaluado.
- La *tasa bruta de población que se gradúa en Bachillerato*, que se presenta en la tabla D4.8, se ha calculado como la relación entre el alumnado que termina los citados estudios, independientemente de su edad, con la población total de 17 años (edad teórica de comienzo del último curso).
- Se ha incluido en la publicación de este curso las tablas D4.4 y D4.5, donde se presenta *el porcentaje de alumnos que repite curso, por titularidad y el porcentaje de alumnos que repite curso, por sexo*.

Fuentes de información:

- *Estadística de la Enseñanza en España niveles no universitarios*. Curso 2008-09. Oficina de Estadística del Ministerio de Educación.

D4.1. Centros que imparten, alumnado y número medio de alumnos por grupo

(continúa)

	CENTROS QUE IMPARTEN			ALUMNADO			Número medio de alumnos por grupo (1)
	Bachillerato Régimen Ordinario	Bachillerato Régimen Adultos	Bachillerato a distancia	Bachillerato Régimen Ordinario	Bachillerato Régimen Adultos	Bachillerato a distancia	
TODOS LOS CENTROS							
TOTAL	4.421	275	91	556.386	33.087	39.774	24,4
Andalucía	725	91	10	107.175	10.328	7.051	28,7
Aragón	117	7	3	14.038	658	1.053	21,9
Asturias (Principado de)	99	8	1	11.342	644	642	22,1
Baleares (Illes)	82	3	3	11.071	366	1.050	25,0
Canarias	209	1	26	25.394	63	7.670	25,9
Cantabria	59	3	1	6.793	280	572	20,6
Castilla y León	293	14	10	31.625	2.144	3.803	21,1
Castilla-La Mancha	208	10	5	26.138	1.645	1.392	22,6
Cataluña	709	0	1	85.007	x	1.413	27,2
Comunitat Valenciana	453	30	1	53.497	3.413	1.630	23,9
Extremadura	130	11	2	14.891	1.154	816	20,7
Galicia	293	40	1	32.249	3.758	2.261	21,5
Madrid (Comunidad de)	612	35	15	80.007	5.236	6.792	25,0
Murcia (Región de)	126	7	5	18.120	1.580	1.998	23,2
Navarra (Comunidad Foral de)	53	3	1	7.019	299	226	24,0
País Vasco	211	8	3	26.740	1.185	907	22,9
Rioja (La)	27	2	1	3.199	146	241	23,0
Ceuta	7	1	1	962	57	125	23,5
Melilla	8	1	1	1.119	131	132	23,8
CENTROS PÚBLICOS							
TOTAL	2.992	272	90	393.522	33.024	38.051	24,7
Andalucía	540	91	10	83.876	10.328	7.051	28,9
Aragón	79	7	3	9.608	658	1.053	20,8
Asturias (Principado de)	72	8	1	8.222	644	642	21,0
Baleares (Illes)	61	3	3	7.834	366	1.050	23,9
Canarias	164	1	25	21.363	63	5.947	27,6
Cantabria	45	3	1	5.515	280	572	20,5
Castilla y León	200	14	10	23.108	2.144	3.803	20,5
Castilla-La Mancha	179	10	5	23.068	1.645	1.392	22,5
Cataluña	454	0	1	52.918	x	1.413	27,3
Comunitat Valenciana	316	29	1	38.827	3.390	1.630	24,4
Extremadura	106	11	2	12.508	1.154	816	20,1
Galicia	224	39	1	26.516	3.749	2.261	21,7
Madrid (Comunidad de)	292	34	15	42.920	5.205	6.792	26,3
Murcia (Región de)	100	7	5	15.559	1.580	1.998	22,9
Navarra (Comunidad Foral de)	33	3	1	4.485	299	226	23,7
País Vasco	94	8	3	12.890	1.185	907	22,5
Rioja (La)	20	2	1	2.375	146	241	22,4
Ceuta	6	1	1	850	57	125	23,0
Melilla	7	1	1	1.080	131	132	25,1

(1) Sólo se incluye el alumnado y los grupos de régimen ordinario.

D4.1. Centros que imparten, alumnado y número medio de alumnos por grupo

(conclusión)

	CENTROS QUE IMPARTEN			ALUMNADO			Número medio de alumnos por grupo (1)
	Bachillerato Régimen Ordinario	Bachillerato Régimen Adultos	Bachillerato a distancia	Bachillerato Régimen Ordinario	Bachillerato Régimen Adultos	Bachillerato a distancia	
CENTROS PRIVADOS - TOTAL							
TOTAL	1.429	3	1	162.864	63	1.723	24,5
Andalucía	185	0	0	23.299	0	0	27,7
Aragón	38	0	0	4.430	0	0	24,7
Asturias (Principado de)	27	0	0	3.120	0	0	25,4
Baleares (Illes)	21	0	0	3.237	0	0	28,4
Canarias	45	0	1	4.031	0	1.723	19,5
Cantabria	14	0	0	1.278	0	0	21,3
Castilla y León	93	0	0	8.517	0	0	23,0
Castilla-La Mancha	29	0	0	3.070	0	0	23,1
Cataluña	255	0	0	32.089	0	0	27,0
Comunitat Valenciana	137	1	0	14.670	23	0	22,5
Extremadura	24	0	0	2.383	0	0	23,8
Galicia	69	1	0	5.733	9	0	20,6
Madrid (Comunidad de)	320	1	0	37.087	31	0	23,7
Murcia (Región de)	26	0	0	2.561	0	0	25,6
Navarra (Comunidad Foral de)	20	0	0	2.534	0	0	24,4
País Vasco	117	0	0	13.850	0	0	23,4
Rioja (La)	7	0	0	824	0	0	25,0
Ceuta	1	0	0	112	0	0	28,0
Melilla	1	0	0	39	0	0	9,8
CENTROS PRIVADOS - ENSEÑANZA CONCERTADA							
TOTAL	453	1	0	64.001	23	0	26,4
Andalucía	50	0	0	7.898	0	0	29,3
Aragón	8	0	0	1.174	0	0	26,7
Asturias (Principado de)	2	0	0	307	0	0	30,7
Baleares (Illes)	14	0	0	2.708	0	0	33,0
Canarias	4	0	0	566	0	0	25,7
Cantabria	3	0	0	347	0	0	24,8
Castilla y León	19	0	0	2.248	0	0	23,9
Castilla-La Mancha	3	0	0	673	0	0	30,6
Cataluña	76	0	0	12.182	0	0	29,4
Comunitat Valenciana	88	1	0	11.764	23	0	25,7
Extremadura	4	0	0	510	0	0	23,2
Galicia	0	0	0	0	0	0	-
Madrid (Comunidad de)	44	0	0	6.855	0	0	26,2
Murcia (Región de)	5	0	0	491	0	0	24,6
Navarra (Comunidad Foral de)	20	0	0	2.534	0	0	24,4
País Vasco	112	0	0	13.594	0	0	23,5
Rioja (La)	1	0	0	150	0	0	-
Ceuta	0	0	0	0	0	0	-
Melilla	0	0	0	0	0	0	-
CENTROS PRIVADOS - ENSEÑANZA NO CONCERTADA							
TOTAL	976	2	1	98.863	40	1.723	23,4
Andalucía	135	0	0	15.401	0	0	27,0
Aragón	30	0	0	3.256	0	0	24,1
Asturias (Principado de)	25	0	0	2.813	0	0	24,9
Baleares (Illes)	7	0	0	529	0	0	16,5
Canarias	41	0	1	3.465	0	1.723	18,7
Cantabria	11	0	0	931	0	0	20,2
Castilla y León	74	0	0	6.269	0	0	22,7
Castilla-La Mancha	26	0	0	2.397	0	0	21,6
Cataluña	179	0	0	19.907	0	0	25,8
Comunitat Valenciana	49	0	0	2.906	0	0	15,0
Extremadura	20	0	0	1.873	0	0	24,0
Galicia	69	1	0	5.733	9	0	20,6
Madrid (Comunidad de)	276	1	0	30.232	31	0	23,2
Murcia (Región de)	21	0	0	2.070	0	0	25,9
Navarra (Comunidad Foral de)	0	0	0	0	0	0	-
País Vasco	5	0	0	256	0	0	17,1
Rioja (La)	6	0	0	674	0	0	25,0
Ceuta	1	0	0	112	0	0	28,0
Melilla	1	0	0	39	0	0	9,8

(1) Sólo se incluye el alumnado y los grupos de régimen ordinario.

D4.2. Distribución porcentual del alumnado de Bachillerato por modalidad (1)

	Artes	Humanidades y Ciencias Sociales	Ciencias y Tecnología	No distribuido por modalidad
AMBOS SEXOS				
TOTAL	4,0	50,1	45,4	0,6
Andalucía	3,4	54,0	41,5	1,0
Aragón	4,4	48,4	47,1	0,0
Asturias (Principado de)	4,7	44,5	50,9	0,0
Baleares (Illes)	10,2	52,1	37,8	0,0
Canarias	5,3	47,7	47,0	0,0
Cantabria	2,9	49,7	47,4	0,0
Castilla y León	3,9	48,0	48,0	0,0
Castilla-La Mancha	3,8	51,0	45,2	0,0
Cataluña	5,0	48,3	45,7	1,0
Comunitat Valenciana	3,9	51,8	42,2	2,1
Extremadura	2,3	51,6	46,0	0,0
Galicia	2,8	46,4	50,8	0,0
Madrid (Comunidad de)	3,4	51,0	45,6	0,0
Murcia (Región de)	4,0	55,5	40,5	0,0
Navarra (Comunidad Foral de)	4,8	42,6	52,7	0,0
País Vasco	3,0	40,8	56,2	0,0
Rioja (La)	7,4	47,6	45,0	0,0
Ceuta	7,1	57,5	35,4	0,0
Melilla	11,7	56,2	32,1	0,0
HOMBRES				
TOTAL	3,1	42,8	53,5	0,6
Andalucía	2,8	47,0	49,1	1,1
Aragón	3,0	41,4	55,7	0,0
Asturias (Principado de)	4,4	37,4	58,2	0,0
Baleares (Illes)	8,7	46,9	44,4	0,0
Canarias	4,9	40,7	54,4	0,0
Cantabria	1,7	42,9	55,4	0,0
Castilla y León	3,1	41,0	55,9	0,0
Castilla-La Mancha	3,0	43,8	53,2	0,0
Cataluña	3,2	39,7	56,0	1,1
Comunitat Valenciana	3,0	44,2	50,5	2,3
Extremadura	2,4	43,6	53,9	0,0
Galicia	1,9	37,4	60,6	0,0
Madrid (Comunidad de)	2,7	45,3	51,9	0,0
Murcia (Región de)	3,5	49,3	47,1	0,0
Navarra (Comunidad Foral de)	3,2	34,8	62,0	0,0
País Vasco	2,0	31,7	66,3	0,0
Rioja (La)	5,7	39,8	54,5	0,0
Ceuta	5,9	51,5	42,6	0,0
Melilla	13,8	50,2	35,9	0,0
MUJERES				
TOTAL	4,7	56,2	38,6	0,5
Andalucía	3,9	60,0	35,2	0,9
Aragón	5,5	54,0	40,5	0,0
Asturias (Principado de)	4,9	50,5	44,5	0,0
Baleares (Illes)	11,4	56,2	32,4	0,0
Canarias	5,6	53,5	41,0	0,0
Cantabria	3,9	55,6	40,6	0,0
Castilla y León	4,6	53,9	41,4	0,0
Castilla-La Mancha	4,4	56,5	39,1	0,0
Cataluña	6,6	55,4	37,0	1,0
Comunitat Valenciana	4,5	57,5	35,9	2,1
Extremadura	2,3	57,6	40,1	0,0
Galicia	3,5	53,6	42,9	0,0
Madrid (Comunidad de)	4,0	56,2	39,8	0,0
Murcia (Región de)	4,4	61,0	34,6	0,0
Navarra (Comunidad Foral de)	6,1	49,0	45,0	0,0
País Vasco	3,9	48,9	47,1	0,0
Rioja (La)	8,8	53,8	37,4	0,0
Ceuta	8,0	62,7	29,3	0,0
Melilla	9,7	61,8	28,5	0,0

(1) Sólo se incluye el Bachillerato presencial (régimen ordinario y régimen adultos presencial).

D4.3. Distribución porcentual por edad del alumnado de segundo curso de Bachillerato (1)

	17 años	18 años	19 años	20 años y más
AMBOS SEXOS				
TOTAL	65,7	22,6	8,3	3,4
Andalucía	65,7	23,4	8,2	2,7
Aragón	72,8	19,7	6,0	1,4
Asturias (Principado de)	68,2	22,7	6,7	2,4
Baleares (Illes)	60,0	26,9	9,9	3,3
Canarias	62,9	24,8	9,3	3,0
Cantabria	63,2	24,2	9,5	3,1
Castilla y León	61,3	25,2	9,8	3,7
Castilla-La Mancha	65,0	23,4	8,9	2,7
Cataluña	61,7	22,8	8,7	6,7
Comunitat Valenciana	70,1	21,5	6,2	2,1
Extremadura	64,4	24,0	8,9	2,7
Galicia	67,6	22,3	7,9	2,2
Madrid (Comunidad de)	64,9	21,6	9,6	3,9
Murcia (Región de)	66,2	23,3	7,5	3,1
Navarra (Comunidad Foral de)	73,9	19,4	5,7	1,0
País Vasco	74,4	17,8	5,8	2,0
Rioja (La)	72,1	20,5	5,4	2,0
Ceuta	66,9	20,0	8,8	4,3
Melilla	61,1	22,3	9,2	7,4
HOMBRES				
TOTAL	63,0	24,3	8,9	3,7
Andalucía	63,2	24,9	9,0	2,9
Aragón	69,9	22,2	6,7	1,3
Asturias (Principado de)	66,2	24,7	6,7	2,3
Baleares (Illes)	56,4	29,1	10,8	3,6
Canarias	59,6	26,8	10,1	3,5
Cantabria	63,4	24,4	9,6	2,7
Castilla y León	59,0	27,0	9,8	4,2
Castilla-La Mancha	62,7	25,4	9,1	2,7
Cataluña	58,2	24,8	9,7	7,4
Comunitat Valenciana	67,3	23,4	7,1	2,2
Extremadura	62,7	25,2	9,1	3,0
Galicia	64,9	24,1	8,3	2,6
Madrid (Comunidad de)	62,6	22,7	10,4	4,4
Murcia (Región de)	61,9	25,9	8,9	3,3
Navarra (Comunidad Foral de)	71,0	22,2	5,8	1,0
País Vasco	72,4	19,2	6,3	2,1
Rioja (La)	69,9	22,9	5,7	1,6
Ceuta	66,0	19,7	9,9	4,4
Melilla	56,4	25,5	10,8	7,4
MUJERES				
TOTAL	67,9	21,2	7,7	3,1
Andalucía	67,6	22,2	7,6	2,5
Aragón	75,0	17,9	5,6	1,5
Asturias (Principado de)	69,7	21,1	6,6	2,5
Baleares (Illes)	62,9	25,1	9,1	3,0
Canarias	65,6	23,2	8,7	2,5
Cantabria	63,1	24,0	9,5	3,5
Castilla y León	63,1	23,8	9,8	3,2
Castilla-La Mancha	66,7	21,9	8,7	2,7
Cataluña	64,7	21,2	8,0	6,1
Comunitat Valenciana	72,2	20,1	5,5	2,1
Extremadura	65,6	23,0	8,8	2,6
Galicia	69,6	20,9	7,6	1,9
Madrid (Comunidad de)	67,0	20,6	9,0	3,5
Murcia (Región de)	69,6	21,2	6,3	2,9
Navarra (Comunidad Foral de)	76,2	17,1	5,6	1,0
País Vasco	76,1	16,7	5,3	1,9
Rioja (La)	73,8	18,7	5,3	2,3
Ceuta	67,6	20,3	7,9	4,1
Melilla	65,0	19,7	7,9	7,5

(1) Sólo se incluye el alumnado del régimen ordinario.

D4.4. Porcentaje de alumnado que repite curso en Bachillerato, por titularidad (1)

	PRIMER CURSO			SEGUNDO CURSO		
	TOTAL	Centros públicos	Centros privados	TOTAL	Centros públicos	Centros privados
TOTAL	13,0	15,3	7,1	16,9	19,9	9,8
Andalucía	23,6	26,6	12,1	23,9	27,0	13,2
Aragón	6,5	8,0	3,2	12,4	14,9	6,9
Asturias (Principado de)	5,8	7,2	2,2	10,3	12,7	4,0
Baleares (Illes)	12,7	13,5	10,7	17,6	19,8	12,2
Canarias	11,3	13,0	2,5	15,8	18,1	4,0
Cantabria	10,4	11,6	5,3	17,9	20,5	7,7
Castilla y León	12,7	13,3	11,0	19,1	19,8	17,3
Castilla-La Mancha	11,3	12,0	6,0	17,6	18,8	9,1
Cataluña	10,7	13,1	6,8	16,6	19,7	11,8
Comunitat Valenciana	11,7	13,5	6,6	15,0	17,9	6,4
Extremadura	10,1	11,2	4,4	16,6	18,4	7,4
Galicia	10,8	12,1	4,3	12,7	14,4	5,1
Madrid (Comunidad de)	10,6	13,7	6,9	15,2	20,8	9,1
Murcia (Región de)	9,9	10,4	6,5	14,1	15,7	5,4
Navarra (Comunidad Foral de)	8,6	10,1	6,0	11,8	15,7	5,4
País Vasco	4,7	5,7	3,8	10,9	13,7	8,3
Rioja (La)	7,2	8,6	3,3	14,8	17,3	6,8
Ceuta	9,9	10,5	4,0	14,8	15,4	9,1
Melilla	13,2	13,7	0,0	14,0	14,5	6,3

D4.5. Porcentaje de alumnado que repite curso en Bachillerato, por sexo (1)

	PRIMER CURSO			SEGUNDO CURSO		
	TOTAL	Hombres	Mujeres	TOTAL	Hombres	Mujeres
TOTAL	13,0	14,5	11,7	16,9	18,3	15,7
Andalucía	23,6	26,1	21,5	23,9	25,8	22,4
Aragón	6,5	7,8	5,5	12,4	13,6	11,4
Asturias (Principado de)	5,8	6,1	5,6	10,3	11,3	9,6
Baleares (Illes)	12,7	12,8	12,7	17,6	18,4	17,0
Canarias	11,3	12,8	10,0	15,8	18,6	13,8
Cantabria	10,4	11,1	9,9	17,9	18,5	17,4
Castilla y León	12,7	14,1	11,4	19,1	20,4	18,1
Castilla-La Mancha	11,3	12,6	10,4	17,6	19,4	16,3
Cataluña	10,7	11,9	9,7	16,6	17,9	15,5
Comunitat Valenciana	11,7	13,6	10,3	15,0	16,5	13,9
Extremadura	10,1	10,3	10,0	16,6	16,2	16,9
Galicia	10,8	12,6	9,3	12,7	14,3	11,5
Madrid (Comunidad de)	10,6	11,9	9,5	15,2	16,5	14,0
Murcia (Región de)	9,9	11,7	8,3	14,1	15,7	12,8
Navarra (Comunidad Foral de)	8,6	9,5	7,8	11,8	13,5	10,4
País Vasco	4,7	5,0	4,4	10,9	12,1	9,8
Rioja (La)	7,2	8,9	5,9	14,8	16,6	13,4
Ceuta	9,9	11,7	8,1	14,8	13,8	15,7
Melilla	13,2	14,6	11,8	14,0	16,3	12,4

(1) Sólo se incluye el alumnado del régimen ordinario.

D4.6. Porcentaje de alumnado de Bachillerato que promociona curso, por titularidad y sexo. Curso 2007-08 (1)

	PRIMER CURSO					SEGUNDO CURSO				
	TOTAL	Centros públicos	Centros privados	Hombres	Mujeres	TOTAL	Centros públicos	Centros privados	Hombres	Mujeres
TOTAL	78,4	74,0	88,8	75,8	80,5	75,5	70,7	86,6	73,1	77,4
Andalucía	75,1	71,9	87,0	72,3	77,4	75,3	72,1	86,2	73,1	76,9
Aragón	84,0	80,0	92,4	81,2	86,2	76,3	71,2	86,7	73,1	79,0
Asturias (Principado de)	83,7	79,9	93,8	81,7	85,3	80,8	77,4	90,5	79,0	82,3
Baleares (Illes)	74,0	70,1	83,4	71,5	76,1	71,0	67,4	80,5	69,7	72,1
Canarias	76,6	74,8	86,1	73,6	79,1	70,9	68,0	84,5	66,5	74,3
Cantabria	78,3	75,1	92,3	76,7	79,7	72,2	69,5	82,8	71,8	72,6
Castilla y León	77,8	74,7	86,2	74,5	80,6	69,9	66,1	79,7	67,7	71,7
Castilla-La Mancha	79,6	78,4	90,1	77,8	81,0	72,5	71,2	84,4	69,3	74,9
Cataluña	76,9	69,2	87,0	74,8	78,5	76,6	71,5	83,7	74,7	78,1
Comunitat Valenciana	77,5	74,0	87,8	74,2	80,2	80,9	75,8	96,9	78,6	82,6
Extremadura	76,9	74,0	91,2	74,7	78,5	71,7	69,6	82,9	70,6	72,5
Galicia	78,2	75,2	91,5	74,3	81,3	75,3	72,1	88,6	72,1	77,6
Madrid (Comunidad de)	81,3	72,9	90,8	79,3	83,0	76,0	64,8	88,0	73,8	77,9
Murcia (Región de)	76,3	73,9	89,4	73,1	78,9	73,8	71,3	87,2	70,2	76,6
Navarra (Comunidad Foral de)	85,2	82,6	89,8	83,9	86,4	70,7	59,5	89,0	68,0	72,8
País Vasco	88,1	85,5	90,6	85,9	90,1	80,6	74,9	85,9	77,9	82,9
Rioja (La)	83,1	80,6	90,0	78,6	86,5	74,2	70,3	86,6	71,1	76,4
Ceuta	71,7	69,4	91,8	67,7	75,4	71,7	69,2	97,0	75,2	69,0
Melilla	62,2	60,8	100,0	56,5	67,8	68,8	67,0	93,8	67,0	70,0

D4.7. Porcentaje de alumnado de Bachillerato que promociona curso, por modalidad. Curso 2007-08 (1)

	PRIMER CURSO					SEGUNDO CURSO				
	Total	Artes	Ciencias de la Naturaleza y de la Salud	Humanidades y Ciencias Sociales	Tecnología	Total	Artes	Ciencias de la Naturaleza y de la Salud	Humanidades y Ciencias Sociales	Tecnología
TOTAL	78,4	70,0	83,5	75,2	77,6	75,5	56,7	81,0	72,6	74,6
Andalucía	75,1	67,4	81,3	71,2	75,6	75,3	56,0	79,8	73,2	74,5
Aragón	84,0	80,8	88,7	81,0	81,6	76,3	47,2	83,1	74,0	74,3
Asturias (Principado de)	83,7	70,1	88,5	80,2	83,6	80,8	58,6	87,3	75,4	84,2
Baleares (Illes)	74,0	69,6	80,7	70,2	76,8	71,0	50,8	77,5	68,3	74,0
Canarias	76,6	69,6	82,0	73,4	75,0	70,9	56,3	75,8	69,6	64,3
Cantabria	78,3	75,3	85,7	72,3	75,9	72,2	52,8	80,1	66,0	71,4
Castilla y León	77,8	72,3	82,9	74,2	75,4	69,9	43,0	77,9	65,3	67,9
Castilla-La Mancha	79,6	76,2	84,8	75,7	77,8	72,5	52,5	79,8	68,3	74,3
Cataluña	76,9	68,9	80,2	76,1	75,7	76,6	65,2	82,9	74,7	74,9
Comunitat Valenciana	77,5	68,5	81,6	75,0	79,5	80,9	67,6	87,7	76,6	79,6
Extremadura	76,9	72,2	84,3	71,1	76,9	71,7	60,8	77,8	67,1	72,6
Galicia	78,2	72,3	81,7	76,6	68,9	75,3	60,6	79,5	72,9	69,0
Madrid (Comunidad de)	81,3	73,0	85,2	78,3	83,1	76,0	55,2	80,2	73,4	79,8
Murcia (Región de)	76,3	53,3	84,3	72,1	79,2	73,8	46,5	79,5	70,4	79,0
Navarra (Comunidad Foral de)	85,2	69,9	88,5	84,8	71,4	70,7	35,9	77,3	68,4	54,6
País Vasco	88,1	76,8	92,1	85,3	87,0	80,6	58,2	85,4	78,0	78,4
Rioja (La)	83,1	81,7	88,9	80,5	75,8	74,2	56,6	80,0	70,4	83,9
Ceuta	71,7	76,7	85,7	63,5	0,0	71,7	66,7	82,1	64,1	0,0
Melilla	62,2	37,9	78,0	61,0	0,0	68,8	22,2	73,6	80,8	0,0

(1) Sólo se incluye el alumnado del régimen ordinario.

D4.8. Tasa bruta de población que se gradúa en Bachillerato (1), por modalidad. Curso 2007-08

	TOTAL	Artes	Ciencias de la Naturaleza y de la Salud	Humanidades y Ciencias Sociales	Tecnología
TOTAL	44,7	1,3	18,4	21,4	3,4
Andalucía	40,4	1,0	16,6	20,9	1,9
Aragón	44,2	1,4	19,1	19,7	3,9
Asturias (Principado de)	57,6	1,5	27,2	24,2	4,7
Balears (Illes)	30,9	1,4	11,9	15,3	2,3
Canarias	38,6	1,1	15,0	19,7	2,7
Cantabria	48,5	0,9	23,6	21,6	2,4
Castilla y León	52,9	1,3	24,1	23,5	4,0
Castilla-La Mancha	40,2	1,2	17,7	19,5	1,8
Cataluña	43,0	1,7	12,0	20,4	7,9
Comunitat Valenciana	40,5	1,3	16,6	19,8	1,9
Extremadura	43,8	0,9	19,7	21,5	1,8
Galicia	53,9	1,2	25,4	23,9	3,4
Madrid (Comunidad de)	50,2	1,2	22,2	24,8	2,0
Murcia (Región de)	41,9	1,0	18,3	21,7	0,9
Navarra (Comunidad Foral de)	44,4	0,9	23,8	17,8	2,0
País Vasco	63,8	1,4	28,2	24,0	10,3
Rioja (La)	47,0	2,4	18,8	21,5	4,4
Ceuta	30,1	1,5	14,2	14,5	0,0
Melilla	39,1	1,9	11,6	25,6	0,0

(1) Se consideran los graduados en todos los regímenes de impartición de esta enseñanza: régimen ordinario, adultos presencial y a distancia.

D4.9. Distribución porcentual del alumnado matriculado en Bachillerato por modalidad

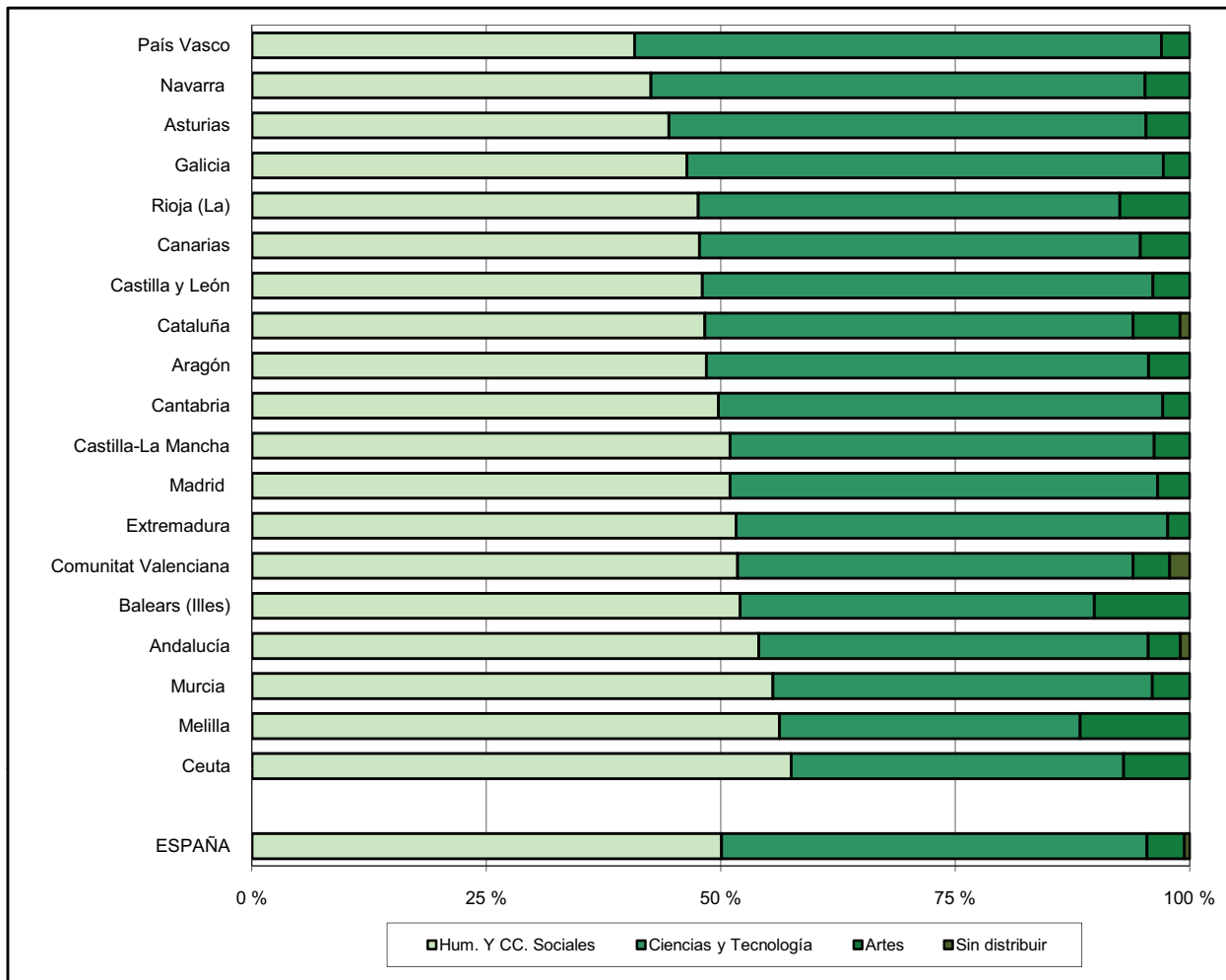

D4.10. Número de mujeres graduadas en Bachillerato, por 100 hombres graduados. Curso 2007-08

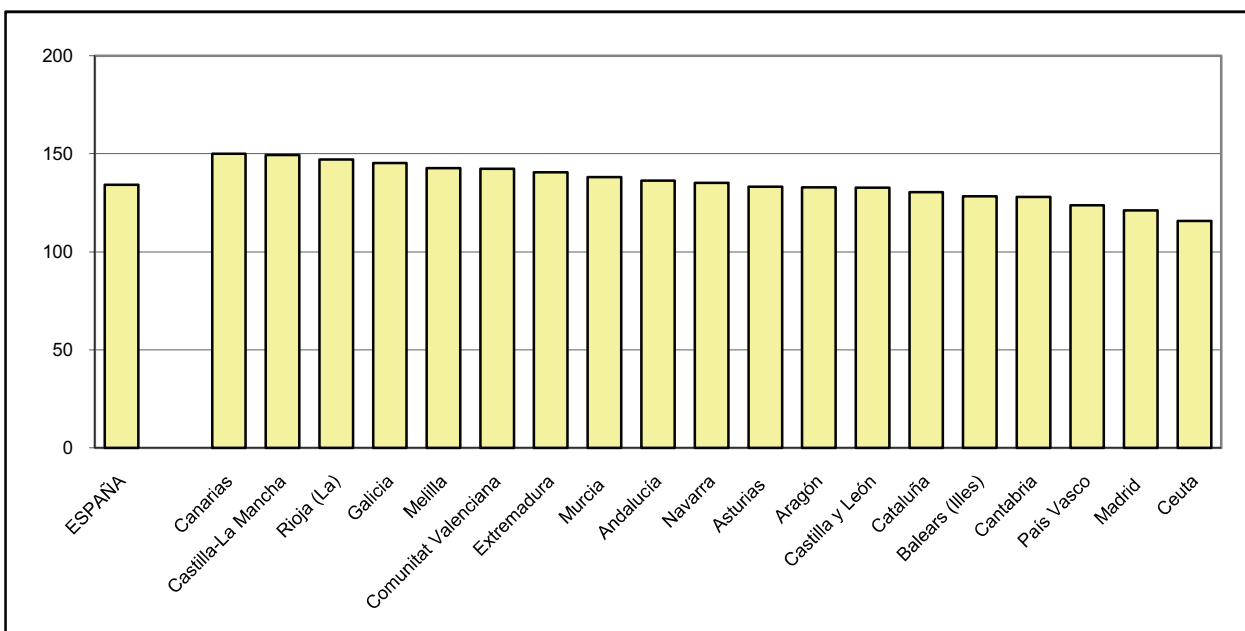

D5. LA FORMACIÓN PROFESIONAL

D5.0. Contenido, notas explicativas y fuentes de información

Se presenta en este capítulo la información estadística más relevante de las enseñanzas de la formación profesional específica del sistema educativo en el curso 2008-09.

La formación profesional específica comprende las siguientes enseñanzas:

- *Ciclos Formativos de Formación Profesional de Grado Medio*: Se accede con el título de Graduado en Educación Secundaria. También se puede acceder a través de una prueba regulada por las Administraciones Educativas. Estas enseñanzas incluyen una fase de formación práctica en los centros de trabajo y el alumnado que supera esta enseñanza obtiene el título de Técnico de la correspondiente profesión.
- *Ciclos Formativos de Formación Profesional de Grado Superior*: Se accede con el título de Bachiller, por lo que tiene carácter de enseñanza postsecundaria. También se puede acceder a través de una prueba regulada por las Administraciones Educativas. Estas enseñanzas incluyen una fase de formación práctica en los centros de trabajo y el alumnado que supera esta enseñanza obtiene el título de Técnico Superior de la correspondiente profesión.

Se facilitan las siguientes precisiones técnicas sobre los datos estadísticos de este capítulo:

- En las tablas D5.2 se presenta el *número de ciclos impartidos de cada familia profesional*, obteniéndose esta información como suma del número de centros en que se imparte cada ciclo de una familia profesional.
- Las *tasas brutas de escolarización*, que se presentan en la tabla D5.3, se han calculado como la relación entre el total de alumnado de cualquier edad de la enseñanza considerada y la población del grupo de *edad teórica de cursar dicha enseñanza*. Las edades teóricas utilizadas han sido las siguientes: Ciclos Formativos de Grado Medio, 16-17 años; Ciclos Formativos de Grado Superior, 18-19 años.
- En el indicador *número de graduados en FP por 10.000 personas de la edad teórica de graduación*, que se presenta en la tabla D5.9, se han utilizado las siguientes edades teóricas de graduación: Técnico (Ciclos Formativos de Grado Medio), 17 años; Técnico Superior (Ciclos Formativos de Grado Superior), 19 años.
- Se presenta en la tabla D5.10, el *alumnado de nuevo ingreso a la enseñanza de Ciclos Formativos, por grado y forma de ingreso*.

Fuentes de información:

- *Estadística de la Enseñanza en España niveles no universitarios*. Curso 2008-09. Oficina de Estadística del Ministerio de Educación.

D5.1. Centros que imparten, alumnado y número medio de alumnos por grupo de Ciclos Formativos de FP

	CENTROS QUE IMPARTEN					ALUMNADO				Número medio de alumnos por grupo (2)	
	Total	Grado Medio (1)	Grado Superior (1)	Educación a distancia Grado Medio	Educación a distancia Grado Superior	Grado Medio (1)	Grado Superior (1)	Educación a distancia Grado Medio	Educación a distancia Grado Superior	Grado Medio	Grado Superior
TODOS LOS CENTROS											
TOTAL	2.899	2.589	2.077	46	79	249.506	223.098	4.010	10.279	19,5	18,7
Andalucía	619	557	405	1	15	53.364	38.324	217	2.813	24,5	22,5
Aragón	95	90	69	2	3	7.289	6.100	147	257	18,5	17,1
Asturias (Principado de)	84	70	62	4	6	5.016	5.282	224	556	15,5	16,4
Baleares (Illes)	63	60	38	0	1	4.789	2.808	0	99	17,2	17,0
Canarias	147	128	94	14	18	13.148	9.847	1.104	1.272	17,9	19,7
Cantabria	44	42	37	1	2	3.462	2.834	76	178	16,9	14,7
Castilla y León	169	158	132	9	11	13.236	11.795	600	608	17,9	16,7
Castilla-La Mancha	125	117	89	4	6	10.285	7.528	299	702	16,3	14,1
Cataluña	382	346	284	1	1	41.079	39.641	577	2.019	23,3	21,5
Comunitat Valenciana	302	275	220	1	1	29.399	25.030	48	304	15,8	17,3
Extremadura	118	115	68	2	4	6.026	4.486	133	471	15,0	15,7
Galicia	240	200	167	0	0	16.382	16.187	0	0	15,3	15,6
Madrid (Comunidad de)	229	184	184	7	7	22.556	26.878	585	632	21,2	20,8
Murcia (Región de)	79	73	60	0	2	7.291	5.709	0	149	20,8	18,2
Navarra (Comunidad Foral de)	27	25	23	0	0	3.186	2.918	0	0	17,8	16,2
País Vasco	149	123	122	0	0	10.232	15.098	0	0	15,3	15,7
Rioja (La)	16	15	13	0	1	1.922	1.574	0	135	19,9	18,6
Ceuta	6	6	6	0	1	410	647	0	84	17,6	18,4
Melilla	5	5	4	0	0	434	412	0	0	19,8	24,7
CENTROS PÚBLICOS											
TOTAL	2.077	1.907	1.583	45	73	186.251	173.863	3.932	9.924	19,3	18,8
Andalucía	477	443	326	1	10	38.829	31.519	217	2.480	23,1	22,6
Aragón	61	59	49	2	3	5.138	4.286	147	257	18,3	16,8
Asturias (Principado de)	56	47	46	4	6	3.763	4.360	224	556	15,2	16,7
Baleares (Illes)	52	50	35	0	1	4.015	2.549	0	99	16,9	16,9
Canarias	135	120	85	14	18	12.334	9.394	1.104	1.272	18,1	19,9
Cantabria	30	29	27	1	2	2.303	2.124	76	178	16,8	14,4
Castilla y León	120	113	100	8	10	9.071	8.635	522	586	17,4	16,3
Castilla-La Mancha	102	97	79	4	6	8.933	6.913	299	702	16,2	13,8
Cataluña	245	232	188	1	1	29.597	27.977	577	2.019	23,8	21,8
Comunitat Valenciana	206	189	177	1	1	21.371	20.872	48	304	16,5	17,1
Extremadura	105	102	62	2	4	5.233	4.195	133	471	14,7	15,6
Galicia	173	148	131	0	0	13.280	13.829	0	0	14,9	15,8
Madrid (Comunidad de)	142	121	124	7	7	16.483	19.910	585	632	22,8	22,4
Murcia (Región de)	57	53	50	0	2	5.385	4.991	0	149	19,9	17,9
Navarra (Comunidad Foral de)	20	19	17	0	0	2.421	2.204	0	0	17,6	15,8
País Vasco	74	64	66	0	0	5.898	7.617	0	0	14,5	14,8
Rioja (La)	11	10	11	0	1	1.353	1.429	0	135	20,2	18,5
Ceuta	6	6	6	0	1	410	647	0	84	17,6	18,4
Melilla	5	5	4	0	0	434	412	0	0	19,8	24,7
CENTROS PRIVADOS											
TOTAL	822	682	494	1	6	63.255	49.235	78	355	20,1	18,6
Andalucía	142	114	79	0	5	14.535	6.805	0	333	29,1	22,2
Aragón	34	31	20	0	0	2.151	1.814	0	0	19,2	17,8
Asturias (Principado de)	28	23	16	0	0	1.253	922	0	0	16,6	15,1
Baleares (Illes)	11	10	3	0	0	774	259	0	0	18,6	17,8
Canarias	12	8	9	0	0	814	453	0	0	16,3	17,5
Cantabria	14	13	10	0	0	1.159	710	0	0	17,4	15,7
Castilla y León	49	45	32	1	1	4.165	3.160	78	22	18,9	18,0
Castilla-La Mancha	23	20	10	0	0	1.352	615	0	0	16,7	19,4
Cataluña	137	114	96	0	0	11.482	11.664	0	0	22,1	20,8
Comunitat Valenciana	96	86	43	0	0	8.028	4.158	0	0	14,0	18,5
Extremadura	13	13	6	0	0	793	291	0	0	17,7	16,1
Galicia	67	52	36	0	0	3.102	2.358	0	0	16,8	14,5
Madrid (Comunidad de)	87	63	60	0	0	6.073	6.968	0	0	17,7	17,1
Murcia (Región de)	22	20	10	0	0	1.906	718	0	0	24,3	21,0
Navarra (Comunidad Foral de)	7	6	6	0	0	765	714	0	0	18,8	17,6
País Vasco	75	59	56	0	0	4.334	7.481	0	0	16,7	16,6
Rioja (La)	5	5	2	0	0	569	145	0	0	19,3	19,7
Ceuta	0	0	0	0	0	0	0	0	0	-	-
Melilla	0	0	0	0	0	0	0	0	0	-	-

(1) Enseñanza presencial: régimen ordinario y adultos.

(2) Sólo se considera el alumnado y los grupos de régimen ordinario, excluyendo el alumnado matriculado exclusivamente para realizar la formación en el centro de trabajo.

D5.2. Número de ciclos impartidos, por familia profesional (1)

(continúa)

	Act. Agrarias	Act. Físicas y Deport.	Act. Marít.- Pesquera	Adminis- tración	Artes Gráficas	Comercio y Marketing	Comunic. Imagen y Sonido	Edifica- ción y Obra Civil	Electri- cidad y Electró- nica	Fabrica- ción Mecá- nica	Hostelería y Turismo
GRADO MEDIO											
TOTAL	167	116	43	1.196	74	381	57	38	846	359	428
Andalucía	32	27	7	256	11	85	12	2	184	48	115
Aragón	10	4	0	43	2	5	1	1	31	16	17
Asturias (Principado de)	2	3	2	25	2	7	3	2	18	16	15
Baleares (Illes)	7	6	1	26	3	7	2	0	17	2	17
Canarias	14	3	11	61	2	25	3	4	40	9	37
Cantabria	3	2	0	21	1	5	1	0	13	10	5
Castilla y León	11	1	0	78	3	18	6	2	57	28	30
Castilla-La Mancha	8	5	0	61	0	13	1	1	41	16	25
Cataluña	21	26	4	166	10	65	4	9	112	35	47
Comunitat Valenciana	14	15	3	123	5	50	6	5	79	19	24
Extremadura	8	3	0	45	1	15	3	3	19	5	6
Galicia	17	5	8	86	10	33	4	2	74	40	30
Madrid (Comunidad de)	2	4	0	100	14	22	7	0	78	29	25
Murcia (Región de)	5	2	2	48	2	9	1	1	26	9	8
Navarra (Comunidad Foral de)	5	3	0	12	2	4	0	1	9	18	4
País Vasco	6	5	5	33	5	14	3	5	38	52	16
Rioja (La)	1	0	0	10	1	2	0	0	8	7	4
Ceuta	0	1	0	1	0	1	0	0	1	0	1
Melilla	1	1	0	1	0	1	0	0	1	0	2
GRADO SUPERIOR											
TOTAL	99	165	32	968	42	367	169	236	599	202	339
Andalucía	22	24	3	175	3	39	33	42	73	16	66
Aragón	6	4	0	33	1	15	5	4	21	6	9
Asturias (Principado de)	2	3	2	21	2	10	9	6	18	11	9
Baleares (Illes)	2	5	1	21	0	4	2	2	8	0	9
Canarias	6	5	6	57	1	18	8	9	22	1	29
Cantabria	3	2	0	16	1	5	0	5	12	4	7
Castilla y León	6	9	0	60	2	22	11	15	42	14	21
Castilla-La Mancha	6	8	0	45	0	15	4	11	35	4	13
Cataluña	13	27	3	136	7	75	19	39	90	36	51
Comunitat Valenciana	9	13	2	94	3	47	15	29	63	13	36
Extremadura	4	5	0	33	1	10	3	6	15	1	6
Galicia	8	14	8	83	2	24	18	24	51	13	25
Madrid (Comunidad de)	3	26	0	82	9	35	33	16	51	12	30
Murcia (Región de)	2	5	1	35	1	9	2	6	14	4	5
Navarra (Comunidad Foral de)	2	1	0	13	1	8	0	1	11	6	2
País Vasco	4	11	6	51	8	28	7	19	67	59	17
Rioja (La)	1	1	0	10	0	1	0	1	5	2	1
Ceuta	0	1	0	2	0	1	0	1	0	0	2
Melilla	0	1	0	1	0	1	0	0	1	0	1

(1) Cada Ciclo Formativo aparece contabilizado tantas veces como centros lo imparten. Se tiene en cuenta la enseñanza presencial y a distancia, agrupando los ciclos LOGSE y LOE.

D5.2. Número de ciclos impartidos, por familia profesional (1)

(conclusión)

	Imagen Personal	Industrias Aliment.	Informát.	Madera y Mueble	Mantenimiento y Servicios a la Produc.	Mantenimiento Vehículos Autopropul.	Química	Sanidad	Servicios Socioculturales y a la Comunid.	Textil, Confecc. y Piel	Vidrio y Cerámica
GRADO MEDIO											
TOTAL	434	84	462	94	295	510	86	604	240	22	3
Andalucía	85	16	130	13	44	95	16	120	64	3	0
Aragón	16	6	10	3	10	17	3	16	6	0	0
Asturias (Principado de)	14	3	5	3	14	16	3	16	4	1	0
Balears (Illes)	4	1	12	1	6	7	0	18	8	0	0
Canarias	22	2	16	4	13	28	3	40	13	3	0
Cantabria	5	1	7	1	3	9	2	13	5	0	0
Castilla y León	25	10	19	7	20	40	6	36	8	2	0
Castilla-La Mancha	18	4	21	4	12	27	4	25	19	0	0
Cataluña	58	9	85	16	56	65	21	84	40	4	0
Comunitat Valenciana	54	3	46	6	40	47	6	60	19	4	2
Extremadura	15	6	16	6	4	19	1	17	8	1	0
Galicia	42	11	27	13	19	45	6	43	14	2	1
Madrid (Comunidad de)	35	3	39	4	13	48	5	48	14	1	0
Murcia (Región de)	9	4	12	1	5	16	4	21	1	1	0
Navarra (Comunidad Foral de)	3	1	0	2	9	4	2	6	3	0	0
País Vasco	20	1	14	9	23	22	3	33	11	0	0
Rioja (La)	5	3	1	1	2	3	1	5	1	0	0
Ceuta	2	0	1	0	1	1	0	2	1	0	0
Melilla	2	0	1	0	1	1	0	1	1	0	0
GRADO SUPERIOR											
TOTAL	118	36	678	29	273	156	160	596	577	26	2
Andalucía	18	1	133	1	41	16	23	107	78	2	0
Aragón	3	2	23	2	12	8	6	17	9	1	0
Asturias (Principado de)	3	1	15	1	7	4	4	20	16	0	0
Balears (Illes)	1	0	7	0	6	3	0	8	13	0	0
Canarias	4	1	21	0	5	3	3	26	32	2	0
Cantabria	4	1	10	1	7	4	2	8	11	0	0
Castilla y León	10	5	41	2	19	12	12	38	36	2	0
Castilla-La Mancha	5	3	27	2	13	12	9	24	21	0	0
Cataluña	16	4	109	4	39	18	34	97	93	5	0
Comunitat Valenciana	17	3	56	3	43	20	7	60	60	5	2
Extremadura	2	2	14	3	7	5	0	11	7	0	0
Galicia	11	4	55	5	13	11	15	58	34	1	0
Madrid (Comunidad de)	16	1	88	1	10	23	19	66	99	4	0
Murcia (Región de)	2	3	21	1	6	5	4	13	14	0	0
Navarra (Comunidad Foral de) (2)	1	1	6	1	10	1	2	6	9	0	0
País Vasco	4	1	46	2	28	10	18	31	33	3	0
Rioja (La)	0	3	4	0	4	0	2	3	6	1	0
Ceuta	1	0	1	0	2	1	0	2	5	0	0
Melilla	0	0	1	0	1	0	0	1	1	0	0

(1) Cada Ciclo Formativo aparece contabilizado tantas veces como centros lo imparten. Se tiene en cuenta la enseñanza presencial y a distancia, agrupando los ciclos LOGSE y LOE.

(2) Esta Comunidad imparte un ciclo formativo de grado superior de la familia Energía y Agua, no recogido en la tabla.

D5.3. Tasas brutas de escolarización (1)

	Ciclo Formativo Grado Medio	Ciclo Formativo Grado Superior
AMBOS SEXOS		
TOTAL	27,8	23,7
Andalucía	28,3	19,6
Aragón	31,5	24,9
Asturias (Principado de)	31,9	30,8
Balears (Illes)	22,2	12,4
Canarias	29,6	21,0
Cantabria	35,4	26,9
Castilla y León	30,3	25,2
Castilla-La Mancha	23,4	16,3
Cataluña	31,0	28,7
Comunitat Valenciana	30,2	24,6
Extremadura	24,1	17,0
Galicia	34,6	31,9
Madrid (Comunidad de)	19,1	21,6
Murcia (Región de)	22,9	17,1
Navarra (Comunidad Foral de)	29,2	25,6
País Vasco	30,4	42,7
Rioja (La)	34,0	26,1
Ceuta	21,6	33,3
Melilla	22,8	21,7
HOMBRES		
TOTAL	28,8	22,6
Andalucía	27,1	17,7
Aragón	34,0	26,0
Asturias (Principado de)	33,3	29,3
Balears (Illes)	22,8	12,3
Canarias	31,0	17,4
Cantabria	36,2	23,5
Castilla y León	32,0	23,1
Castilla-La Mancha	22,9	15,8
Cataluña	35,4	28,1
Comunitat Valenciana	28,9	22,0
Extremadura	23,2	17,0
Galicia	37,5	30,2
Madrid (Comunidad de)	20,0	21,4
Murcia (Región de)	21,6	15,6
Navarra (Comunidad Foral de)	34,5	27,7
País Vasco	36,3	47,6
Rioja (La)	34,2	26,0
Ceuta	15,5	27,9
Melilla	18,8	15,5
MUJERES		
TOTAL	26,9	24,9
Andalucía	29,7	21,6
Aragón	28,9	23,8
Asturias (Principado de)	30,4	32,3
Balears (Illes)	21,7	12,6
Canarias	28,2	24,7
Cantabria	34,6	30,5
Castilla y León	28,6	27,4
Castilla-La Mancha	23,9	16,8
Cataluña	26,4	29,4
Comunitat Valenciana	31,5	27,3
Extremadura	25,2	17,1
Galicia	31,6	33,7
Madrid (Comunidad de)	18,2	21,9
Murcia (Región de)	24,3	18,8
Navarra (Comunidad Foral de)	23,4	23,3
País Vasco	24,4	37,7
Rioja (La)	33,7	26,2
Ceuta	28,0	39,1
Melilla	27,1	28,4

(1) Para el cálculo de la tasa bruta de escolarización se ha tenido en cuenta el alumnado de enseñanza presencial: régimen ordinario y adultos.

D5.4. Distribución porcentual del alumnado según edad. Ciclos Formativos de Grado Medio (1)

	16 años	17 años	18 años	19 años	20 y más años
TOTAL	5,1	21,1	25,0	16,8	31,9
Andalucía	4,3	23,9	27,1	16,6	28,1
Aragón	4,0	24,9	27,8	17,8	25,5
Asturias (Principado de)	1,3	12,1	21,2	18,1	47,3
Balears (Illes)	5,8	21,1	25,7	14,7	32,7
Canarias	2,1	17,0	25,2	17,6	38,1
Cantabria	3,1	13,8	25,2	19,9	38,0
Castilla y León	1,5	11,2	24,2	21,3	41,7
Castilla-La Mancha	4,1	19,6	26,1	18,8	31,4
Cataluña	13,3	29,6	23,2	12,1	21,8
Comunitat Valenciana	4,9	25,2	25,3	14,7	29,9
Extremadura	3,9	18,5	29,1	21,1	27,5
Galicia	1,8	14,5	21,0	18,6	44,2
Madrid (Comunidad de)	2,7	14,8	25,6	20,0	36,9
Murcia (Región de)	2,6	17,3	26,2	19,6	34,4
Navarra (Comunidad Foral de)	8,9	27,4	27,9	16,8	19,0
País Vasco	2,5	11,1	21,6	18,8	46,0
Rioja (La)	5,0	18,4	26,3	18,7	31,6
Ceuta	1,7	16,3	24,6	13,2	44,1
Melilla	0,5	17,3	23,7	14,3	44,2

D5.5. Distribución porcentual del alumnado según edad. Ciclos Formativos de Grado Superior (1)

	18 años	19 años	20 años	21 años	22 años	23 y más años
TOTAL	7,1	16,9	18,2	14,6	10,0	33,1
Andalucía (2)	7,7	17,9	18,8	14,6	9,4	31,6
Aragón	7,3	19,0	18,8	13,5	10,0	31,3
Asturias (Principado de)	7,9	16,8	18,1	14,4	9,6	33,2
Balears (Illes)	7,0	13,1	14,7	12,4	10,5	42,3
Canarias	6,3	14,4	16,5	12,5	8,8	41,5
Cantabria	9,4	17,5	19,2	15,2	8,9	29,7
Castilla y León	7,7	16,9	18,8	15,7	10,8	30,0
Castilla-La Mancha	7,8	18,5	19,2	15,6	10,2	28,7
Cataluña (3)	7,1	17,0	19,2	15,1	10,0	31,6
Comunitat Valenciana	5,8	14,5	16,3	13,2	11,8	38,4
Extremadura	6,2	18,2	22,5	17,3	11,4	24,4
Galicia	7,3	16,2	16,9	14,2	10,0	35,4
Madrid (Comunidad de)	5,5	16,9	18,6	16,3	10,5	32,3
Murcia (Región de)	7,8	16,8	17,9	14,6	9,1	33,8
Navarra (Comunidad Foral de)	10,4	23,8	23,9	14,8	8,3	18,9
País Vasco	9,0	17,5	17,3	13,2	9,2	33,7
Rioja (La)	7,4	17,3	17,2	15,2	9,0	34,0
Ceuta	2,9	11,3	12,7	9,4	6,6	57,0
Melilla	8,0	17,7	13,8	11,4	7,0	42,0

(1) Para la distribución porcentual del alumnado por edad se ha tenido en cuenta el alumnado de enseñanza presencial: régimen ordinario y adultos.

(2) Se ha estimado la distribución por edad del alumnado para las edades de 21, 22 y "23 y más años".

(3) Se ha estimado la distribución por edad del alumnado para las edades de 20, 21, 22 y "23 y más años".

D5.6. Alumnado matriculado en Ciclos Formativos, por familia profesional (1)

(continúa)

	Total	Act. Agrarias	Act. Físicas y Deport.	Act. Marít.-Pesquera	Adminis-tración	Artes Gráficas	Comercio y Marketing	Comunic. Imagen y Sonido	Edifica-ción y Obra Civil	Electrici-dad y Electrónica	Fabrica-ción Mecánica	Hostele-ría y Turismo
GRADO MEDIO												
TOTAL	253.516	4.635	4.694	1.333	51.538	2.785	10.921	2.720	657	30.040	9.850	12.130
Andalucía	53.581	978	1.168	270	12.031	332	2.882	601	28	6.289	1.253	2.213
Aragón	7.436	282	125	0	1.671	73	151	88	28	921	446	359
Asturias (Principado de)	5.240	42	76	37	807	48	158	88	81	594	494	287
Baleares (Illes)	4.789	118	192	73	1.229	57	129	83	0	521	16	317
Canarias	14.252	283	85	245	3.092	65	759	94	66	1.538	275	1.116
Cantabria	3.538	88	50	0	581	39	121	29	0	402	321	128
Castilla y León	13.836	301	39	0	2.877	92	531	226	17	1.842	584	579
Castilla-La Mancha	10.584	239	136	0	2.635	0	381	33	36	1.295	283	505
Cataluña	41.656	805	1.128	180	6.495	592	1.737	299	181	4.672	1.296	2.255
Comunitat Valenciana	29.447	378	1.003	140	6.346	200	1.630	367	66	3.110	515	1.081
Extremadura	6.159	200	85	0	1.545	32	319	93	38	646	129	222
Galicia	16.382	422	121	255	2.580	379	733	129	22	2.288	1.147	1.022
Madrid (Comunidad de)	23.141	74	158	0	5.309	533	627	483	0	3.083	606	1.016
Murcia (Región de)	7.291	109	75	75	2.263	74	231	43	15	909	239	253
Navarra (Comunidad Foral de)	3.186	122	90	0	571	59	110	0	3	413	401	99
País Vasco	10.232	152	120	58	963	184	298	64	76	1.204	1.716	559
Rioja (La)	1.922	34	0	0	399	26	59	0	0	261	129	68
Ceuta	410	0	9	0	94	0	26	0	0	19	0	13
Melilla	434	8	34	0	50	0	39	0	0	33	0	38
GRADO SUPERIOR												
TOTAL	233.377	3.884	8.697	1.126	41.932	1.568	13.362	9.773	10.019	18.468	5.554	10.312
Andalucía	41.137	851	1.392	109	8.982	102	1.757	1.529	2.044	2.417	382	2.322
Aragón	6.357	245	203	0	1.081	52	551	272	206	584	200	222
Asturias (Principado de)	5.838	83	119	74	711	71	378	306	230	519	334	222
Baleares (Illes)	2.907	65	202	51	628	0	57	120	115	218	0	169
Canarias	11.119	182	263	163	3.312	24	603	347	374	712	24	818
Cantabria	3.012	84	95	0	462	37	129	0	162	227	102	103
Castilla y León	12.403	232	335	0	2.121	43	798	408	589	1.133	342	517
Castilla-La Mancha	8.230	208	285	0	1.593	0	342	110	371	745	46	301
Cataluña	41.660	511	1.860	189	5.902	310	2.536	2.061	1.547	3.130	1.053	1.418
Comunitat Valenciana	25.334	344	927	123	4.715	77	1.879	756	1.173	2.199	330	930
Extremadura	4.957	156	238	0	1.184	39	342	167	262	360	24	197
Galicia	16.187	442	518	261	2.878	74	805	636	993	1.553	375	901
Madrid (Comunidad de)	27.510	126	1.331	0	3.925	409	1.628	2.603	825	1.882	318	1.272
Murcia (Región de)	5.858	81	256	18	1.443	31	307	109	278	375	81	186
Navarra (Comunidad Foral de)	2.918	77	38	0	511	26	329	0	55	375	162	51
País Vasco	15.098	145	474	138	1.930	273	790	349	706	1.852	1.733	585
Rioja (La)	1.709	52	59	0	386	0	38	0	41	159	48	24
Ceuta	731	0	43	0	121	0	38	0	48	0	0	40
Melilla	412	0	59	0	47	0	55	0	0	28	0	34

(1) Incluye el alumnado de enseñanza presencial (régimen ordinario y adultos) y enseñanza a distancia, agrupando los ciclos LOGSE y LOE.

D5.6. Alumnado matriculado en Ciclos Formativos, por familia profesional (1)

(conclusión)

	Imagen Personal	Industrias Alimentarias	Informática	Madera y Mueble	Manteni. y Servicios a la Producción	Manteni. de Vehículos Autopropulsados	Química	Sanidad	Servicios Socioculturales y a la Comunidad	Textil, Confec. y Piel	Vidrio y Cerámica	Energía y Agua	Sin distribuir por familia
GRADO MEDIO													
TOTAL	16.901	1.365	19.832	2.628	10.435	22.371	2.587	36.785	8.823	376	51	0	59
Andalucía	3.575	268	4.761	359	1.608	3.933	547	8.130	2.313	42	0	0	0
Aragón	467	38	433	84	386	738	71	887	188	0	0	0	0
Asturias (Principado de)	363	27	215	81	363	435	86	866	81	11	0	0	0
Balears (Illes)	150	4	477	15	129	294	0	783	202	0	0	0	0
Canarias	1.115	39	781	139	464	1.293	95	2.213	405	90	0	0	0
Cantabria	208	51	295	36	96	317	39	591	146	0	0	0	0
Castilla y León	948	115	631	193	745	1.584	199	1.998	307	28	0	0	0
Castilla-La Mancha	566	57	812	64	409	988	111	1.515	519	0	0	0	0
Cataluña	2.697	173	4.643	493	2.179	3.813	616	5.475	1.812	80	0	0	35
Comunitat Valenciana	2.043	98	2.321	162	1.311	2.487	187	4.801	1.098	54	49	0	0
Extremadura	378	86	404	110	172	553	32	857	252	6	0	0	0
Galicia	1.129	159	714	446	644	1.582	175	2.002	374	33	2	0	24
Madrid (Comunidad de)	1.658	79	2.163	112	598	2.416	142	3.467	586	31	0	0	0
Murcia (Región de)	370	80	484	11	150	619	140	1.082	68	1	0	0	0
Navarra (Comunidad Foral de)	188	27	0	69	297	261	50	332	94	0	0	0	0
País Vasco	772	9	499	240	757	871	56	1.371	263	0	0	0	0
Rioja (La)	173	55	124	14	82	146	41	278	33	0	0	0	0
Ceuta	55	0	38	0	17	26	0	84	29	0	0	0	0
Melilla	46	0	37	0	28	15	0	53	53	0	0	0	0
GRADO SUPERIOR													
TOTAL	4.620	795	23.353	419	8.999	6.333	4.775	27.645	31.029	512	40	22	140
Andalucía	789	17	4.866	19	1.733	793	556	5.874	4.561	42	0	0	0
Aragón	126	13	623	11	273	243	148	781	504	19	0	0	0
Asturias (Principado de)	99	24	567	12	328	143	117	911	590	0	0	0	0
Balears (Illes)	33	0	267	0	87	104	0	262	529	0	0	0	0
Canarias	240	23	969	0	159	97	116	891	1.773	29	0	0	0
Cantabria	80	36	246	10	142	116	95	339	547	0	0	0	0
Castilla y León	313	77	1.215	22	544	386	270	1.725	1.308	25	0	0	0
Castilla-La Mancha	143	31	1.018	7	365	454	183	1.005	1.023	0	0	0	0
Cataluña	766	207	3.815	57	1.318	1.039	1.468	4.641	7.596	96	0	0	140
Comunitat Valenciana	511	73	1.971	48	1.137	834	312	3.014	3.857	84	40	0	0
Extremadura	45	28	564	51	255	158	0	493	394	0	0	0	0
Galicia	372	74	1.597	70	509	351	395	2.143	1.220	20	0	0	0
Madrid (Comunidad de)	765	54	3.450	32	324	938	401	3.282	3.825	120	0	0	0
Murcia (Región de)	79	50	533	12	231	170	193	671	754	0	0	0	0
Navarra (Comunidad Foral de)	40	8	211	23	343	41	41	245	320	0	0	22	0
País Vasco	209	15	1.151	45	1.008	443	435	1.092	1.650	75	0	0	0
Rioja (La)	0	65	220	0	135	0	45	146	289	2	0	0	0
Ceuta	10	0	28	0	66	23	0	73	241	0	0	0	0
Melilla	0	0	42	0	42	0	0	57	48	0	0	0	0

(1) Incluye el alumnado de Enseñanza Presencial (régimen ordinario y adultos) y enseñanza a distancia, agrupando los ciclos LOGSE y LOE.

D5.7. Distribución del alumnado de Ciclos Formativos de FP según titularidad, por familia profesional (1)

	GRADO MEDIO				GRADO SUPERIOR			
	Centros Públicos	%	Centros Privados	%	Centros Públicos	%	Centros Privados	%
TOTAL GENERAL	186.251	74,6	63.255	25,4	173.863	77,9	49.235	22,1
Actividades Agrarias	3.776	81,5	859	18,5	3.404	87,6	480	12,4
Actividades Físicas y Deportivas	4.375	93,2	319	6,8	7.296	83,9	1.401	16,1
Actividades Marítimo-Pesqueras	1.263	94,7	70	5,3	1.079	95,8	47	4,2
Administración	34.679	70,7	14.402	29,3	31.654	78,7	8.577	21,3
Artes Gráficas	1.954	70,2	831	29,8	1.107	70,6	461	29,4
Comercio y Marketing	7.292	67,2	3.557	32,8	8.781	76,8	2.648	23,2
Comunicación, Imagen y Sonido	2.302	84,6	418	15,4	6.447	66,8	3.211	33,2
Edificación y Obra Civil	573	87,2	84	12,8	8.897	88,8	1.122	11,2
Electricidad y Electrónica	22.647	75,7	7.285	24,3	14.468	78,3	4.000	21,7
Fabricación Mecánica	7.439	75,5	2.411	24,5	3.670	66,1	1.884	33,9
Hostelería y Turismo	10.342	85,3	1.788	14,7	8.525	84,8	1.528	15,2
Imagen Personal	11.320	67,0	5.581	33,0	3.580	77,5	1.040	22,5
Industrias Alimentarias	1.213	88,9	152	11,1	767	96,5	28	3,5
Informática	16.169	82,3	3.478	17,7	17.374	79,1	4.592	20,9
Madera y Mueble	2.347	89,3	281	10,7	419	100,0	0	0,0
Mantenim. y Servicios a la Producción	8.865	85,4	1.510	14,6	7.028	86,7	1.076	13,3
Mantenim. de Vehículos Autopropulsados	17.513	78,3	4.858	21,7	5.204	82,2	1.129	17,8
Química	2.416	93,4	171	6,6	4.465	93,5	310	6,5
Sanidad	21.831	60,8	14.078	39,2	19.416	70,2	8.229	29,8
Servicios Socioculturales y a la Comunidad	7.539	87,6	1.067	12,4	19.806	72,9	7.374	27,1
Textil, Confección y Piel	321	85,4	55	14,6	414	80,9	98	19,1
Vidrio y Cerámica	51	100,0	0	0,0	40	100,0	0	0,0
Energía y Agua	0	0,0	0	0,0	22	100,0	0	0,0
Sin distribuir por ciclo	24	100,0	0	0,0	0	0,0	0	0,0

D5.8. Distribución del alumnado de Ciclos Formativos de FP según sexo, por familia profesional (1)

	GRADO MEDIO				GRADO SUPERIOR			
	Hombres	%	Mujeres	%	Hombres	%	Mujeres	%
TOTAL GENERAL	132.645	53,2	116.861	46,8	109.287	49,0	113.811	51,0
Actividades Agrarias	3.812	82,2	823	17,8	2.996	77,1	888	22,9
Actividades Físicas y Deportivas	3.300	70,3	1.394	29,7	6.273	72,1	2.424	27,9
Actividades Marítimo-Pesqueras	1.236	92,7	97	7,3	1.003	89,1	123	10,9
Administración	12.249	25,0	36.832	75,0	11.168	27,8	29.063	72,2
Artes Gráficas	1.655	59,4	1.130	40,6	854	54,5	714	45,5
Comercio y Marketing	3.591	33,1	7.258	66,9	5.439	47,6	5.990	52,4
Comunicación, Imagen y Sonido	1.356	49,9	1.364	50,1	6.168	63,9	3.490	36,1
Edificación y Obra Civil	610	92,8	47	7,2	6.797	67,8	3.222	32,2
Electricidad y Electrónica	29.156	97,4	776	2,6	17.398	94,2	1.070	5,8
Fabricación Mecánica	9.511	96,6	339	3,4	5.006	90,1	548	9,9
Hostelería y Turismo	7.172	59,1	4.958	40,9	3.440	34,2	6.613	65,8
Imagen Personal	638	3,8	16.263	96,2	175	3,8	4.445	96,2
Industrias Alimentarias	721	52,8	644	47,2	362	45,5	433	54,5
Informática	17.051	86,8	2.596	13,2	18.382	83,7	3.584	16,3
Madera y Mueble	2.487	94,6	141	5,4	373	89,0	46	11,0
Mantenim. y Servicios a la Producción	10.152	97,9	223	2,1	6.363	78,5	1.741	21,5
Mantenim. de Vehículos Autopropulsados	21.914	98,0	457	2,0	6.161	97,3	172	2,7
Química	980	37,9	1.607	62,1	2.127	44,5	2.648	55,5
Sanidad	4.248	11,8	31.661	88,2	6.256	22,6	21.389	77,4
Servicios Socioculturales y a la Comunidad	727	8,4	7.879	91,6	2.418	8,9	24.762	91,1
Textil, Confección y Piel	40	10,6	336	89,4	81	15,8	431	84,2
Vidrio y Cerámica	29	56,9	22	43,1	26	65,0	14	35,0
Energía y Agua	0	0,0	0	0,0	21	95,5	1	4,5
Sin distribuir por ciclo	10	41,7	14	58,3	0	0,0	0	0,0

(1) Incluye el alumnado de enseñanza presencial (régimen ordinario y adultos), agrupando los ciclos LOGSE y LOE .

D5.9. Número de graduados en FP por 10.000 personas de la edad teórica de graduación, por familia Profesional.
Curso 2007-08 (1)

(continúa)

	Total	Act. Agrarias	Act. Físicas y Deport.	Act. Marít.-Pesquera	Administración	Artes Gráficas	Comercio y Marketing	Comunic. Imagen y Sonido	Edific. y Obra Civil	Electric. y Electrónica	Fabricación Mecánica	Hostelería y Turismo
TÉCNICO												
TOTAL	1.645	30	29	8	413	16	75	15	5	165	62	68
Andalucía	1.878	28	31	9	724	10	97	14	1	163	44	58
Aragón	1.897	75	27	0	397	27	45	21	9	223	123	76
Asturias (Principado de)	2.008	23	21	11	277	11	70	22	33	201	163	104
Baleares (Illes)	1.248	26	74	6	324	18	27	15	0	129	2	59
Canarias	1.429	28	10	30	310	6	77	11	7	140	27	76
Cantabria	2.103	41	26	0	378	22	61	22	0	205	144	57
Castilla y León	1.744	58	9	0	307	9	67	23	2	232	90	72
Castilla-La Mancha	1.262	28	12	0	320	0	47	5	0	144	29	55
Cataluña	1.823	28	64	8	398	23	84	9	9	155	44	105
Comunitat Valenciana	1.714	24	40	8	408	10	93	17	6	161	30	45
Extremadura	1.513	61	15	0	347	12	82	21	15	133	52	51
Galicia	1.846	36	15	22	293	42	99	19	5	220	119	98
Madrid (Comunidad de)	1.067	5	7	0	249	18	41	21	0	131	24	44
Murcia (Región de)	1.256	39	9	5	379	9	52	11	3	158	41	44
Navarra (Comunidad Foral de)	1.898	84	62	0	320	37	69	0	0	195	247	57
País Vasco	1.984	24	13	18	182	38	61	13	14	208	303	106
Rioja (La)	1.971	35	0	0	394	28	59	0	0	265	133	115
Ceuta	902	0	0	0	168	0	115	0	0	52	0	73
Melilla	1.035	63	63	0	106	0	32	0	0	84	0	0
TÉCNICO SUPERIOR												
TOTAL	1.573	26	58	8	278	11	87	64	74	125	39	77
Andalucía	1.270	27	48	4	268	3	46	48	76	73	12	69
Aragón	1.841	49	62	0	360	39	134	95	53	162	62	59
Asturias (Principado de)	2.345	34	48	14	318	26	120	107	139	244	129	122
Baleares (Illes)	719	9	48	7	132	0	23	22	17	45	0	37
Canarias	1.391	29	31	22	352	0	110	41	57	101	1	133
Cantabria	1.920	32	76	0	254	14	68	0	115	159	68	79
Castilla y León	1.828	42	46	0	308	5	85	63	86	154	52	79
Castilla-La Mancha	1.138	32	41	0	241	0	50	13	77	112	6	41
Cataluña	1.754	22	68	9	247	9	124	60	80	136	46	90
Comunitat Valenciana	1.509	25	55	8	296	2	103	45	76	125	19	55
Extremadura	1.115	35	52	0	284	7	61	33	71	99	5	64
Galicia	1.990	31	66	34	345	9	104	59	105	184	39	127
Madrid (Comunidad de)	1.549	8	74	0	217	22	83	164	50	103	20	73
Murcia (Región de)	1.239	24	42	6	337	4	61	23	55	79	14	39
Navarra (Comunidad Foral de)	2.012	58	37	0	342	16	211	0	47	197	119	35
País Vasco	3.032	32	105	25	371	72	154	76	127	370	326	115
Rioja (La)	1.505	36	59	0	365	0	49	0	46	147	62	23
Ceuta	1.522	0	135	0	269	0	0	0	62	0	0	52
Melilla	609	0	52	0	62	0	114	0	0	52	0	41

(1) Incluye el alumnado de enseñanza presencial (régimen ordinario y adultos) y enseñanza a distancia.

**D5.9. Número de graduados en FP por 10.000 personas de la edad teórica de graduación, por familia Profesional.
Curso 2007-08 (1)**

(conclusión)

	Imagen Personal	Industrias Alimentarias	Informática	Madera y Mueble	Mantenimiento y Servicios a la Producc.	Mantenimiento Vehículos Autopropul.	Química	Sanidad	Servicios Socioculturales y a la Comunid.	Textil, Confec. y Piel	Vidrio y Cerámica
TÉCNICO											
TOTAL	115	8	87	16	58	132	16	286	40	2	0
Andalucía	115	6	94	11	33	114	13	284	31	1	0
Aragón	150	8	87	22	103	174	22	273	38	0	0
Asturias (Principado de)	195	16	82	33	121	188	25	369	39	4	0
Balears (Illes)	31	0	119	7	35	70	0	264	43	0	0
Canarias	105	6	46	12	50	114	8	322	41	4	0
Cantabria	148	22	157	8	51	201	22	441	100	0	0
Castilla y León	131	25	58	30	84	188	25	297	35	2	0
Castilla-La Mancha	87	9	76	8	52	136	10	202	41	0	0
Cataluña	98	13	132	15	67	142	36	339	50	3	0
Comunitat Valenciana	146	2	83	3	70	125	8	363	68	3	3
Extremadura	119	26	100	28	43	143	7	203	53	3	0
Galicia	165	9	56	57	74	185	20	281	25	5	1
Madrid (Comunidad de)	77	3	77	6	30	108	7	195	21	2	0
Murcia (Región de)	64	6	60	5	25	99	21	218	7	1	0
Navarra (Comunidad Foral de)	148	11	0	42	157	135	20	232	80	2	0
País Vasco	173	3	95	45	139	164	11	325	49	0	0
Rioja (La)	255	42	31	10	112	147	31	276	38	0	0
Ceuta	105	0	21	0	94	42	0	115	115	0	0
Melilla	84	0	53	0	32	53	0	465	0	0	0
TÉCNICO SUPERIOR											
TOTAL	33	5	120	3	56	47	38	211	211	3	0
Andalucía	29	0	107	0	41	27	19	215	159	0	0
Aragón	35	6	119	3	76	88	45	262	126	6	0
Asturias (Principado de)	58	6	182	1	71	55	50	390	231	0	0
Balears (Illes)	10	0	53	0	18	24	0	85	190	0	0
Canarias	22	0	97	0	24	14	18	133	203	4	0
Cantabria	81	9	135	4	110	87	70	238	319	0	0
Castilla y León	62	14	158	2	88	54	47	261	220	2	0
Castilla-La Mancha	21	9	80	5	41	66	24	133	146	0	0
Cataluña	25	10	120	2	50	47	84	249	274	2	0
Comunitat Valenciana	28	5	90	3	60	54	17	189	244	7	4
Extremadura	12	7	112	8	42	49	0	103	71	0	0
Galicia	55	15	154	14	66	46	55	315	165	2	0
Madrid (Comunidad de)	44	3	141	2	20	57	24	196	243	6	0
Murcia (Región de)	15	5	89	2	48	29	33	173	160	0	0
Navarra (Comunidad Foral de)	28	5	155	16	208	38	26	197	276	0	0
País Vasco	46	0	205	8	193	105	115	233	337	18	0
Rioja (La)	0	49	127	0	173	0	46	124	195	7	0
Ceuta	0	0	31	0	248	62	0	104	559	0	0
Melilla	0	0	52	0	52	0	0	72	114	0	0

(1) Incluye el alumnado de enseñanza presencial (régimen ordinario y adultos) y enseñanza a distancia.

D5.10. Distribución del alumnado de nuevo ingreso en Ciclos Formativos de FP, por familia profesional según forma de ingreso (1)

	GRADO MEDIO			GRADO SUPERIOR		
	Total	Acceso Directo	Prueba de acceso	Total	Acceso Directo	Prueba de acceso
TOTAL CICLOS	100,0	85,2	14,8	100,0	84,5	15,5
Actividades Agrarias	100,0	77,0	23,0	100,0	73,0	27,0
Actividades Físicas y Deportivas	100,0	82,3	17,7	100,0	86,0	14,0
Actividades Marítimo-Pesqueras	100,0	90,1	9,9	100,0	92,0	8,0
Administración	100,0	85,1	14,9	100,0	84,4	15,6
Artes Gráficas	100,0	90,2	9,8	100,0	94,1	5,9
Comercio y Marketing	100,0	82,4	17,6	100,0	87,7	12,3
Comunicación, Imagen y Sonido	100,0	91,2	8,8	100,0	91,8	8,2
Edificación y Obra Civil	100,0	80,7	19,3	100,0	89,8	10,2
Electricidad y Electrónica	100,0	78,0	21,9	100,0	80,3	19,7
Fabricación Mecánica	100,0	82,0	17,2	100,0	84,3	15,7
Hostelería y Turismo	100,0	84,4	9,8	100,0	92,8	7,2
Imagen Personal	100,0	86,0	14,0	100,0	90,4	9,6
Industrias Alimentarias	100,0	83,4	24,9	100,0	91,7	8,3
Informática	100,0	82,4	17,6	100,0	85,6	14,4
Madera y Mueble	100,0	83,4	16,6	100,0	75,0	25,0
Mantenim. y Servicios a la Producción	100,0	83,1	16,9	100,0	86,3	13,7
Mantenim. de Vehículos Autopropulsados	100,0	77,5	22,5	100,0	78,5	21,5
Química	100,0	90,6	9,4	100,0	93,0	7,0
Sanidad	100,0	87,5	12,4	100,0	88,4	11,6
Servicios Socioculturales y a la Comunidad	100,0	86,2	13,8	100,0	89,3	10,7
Textil, Confección y Piel	100,0	87,9	12,1	100,0	92,7	7,3
Vidrio y Cerámica	-	-	-	-	-	-
Energía y Agua	-	-	-	100,0	84,7	15,3

(1) Sólo se refiere al alumnado de régimen ordinario, agrupando los ciclos LOGSE y LOE.

D5.11. Distribución porcentual del alumnado por familia profesional

Ciclos Formativos de Grado Medio

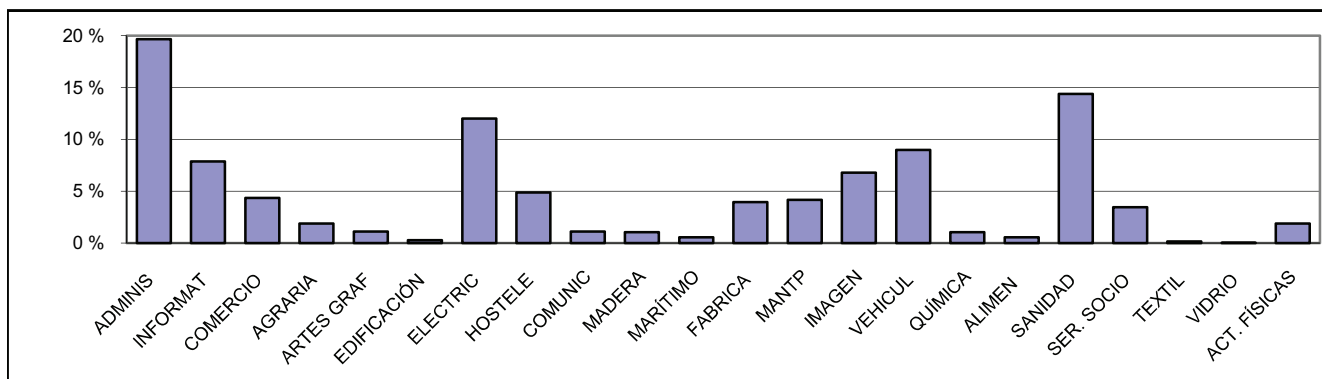

Ciclos Formativos de Grado Superior

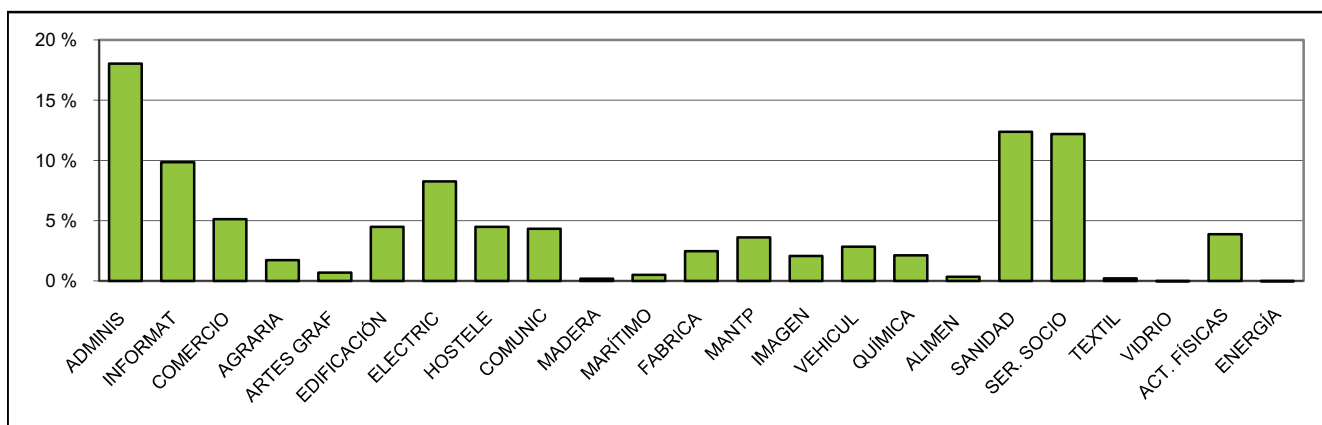

ADMINIS	Administración	FABRICA	Fabricación Mecánica
INFORMAT	Informática	MANTP	Mantenimiento y Servicios Producción
COMERCIO	Comercio y Marketing	IMAGEN	Imagen Personal
AGRARIA	Actividades Agrarias	VEHICUL	Mantenimiento Vehículos Autopropulsados
ARTES GRAF	Artes Gráficas	QUÍMICA	Química
EDIFICACIÓN	Edificación y Obra Civil	ALIMEN	Industria Alimentaria
ELECTRIC	Electricidad y Electrónica	SANIDAD	Sanidad
HOSTELE	Hostelería y Turismo	SER. SOCIO	Servicios Socioculturales
COMUNIC	Comunicación, Imagen y Sonido	TEXTIL	Textil, Confección y Piel
MADERA	Madera y Mueble	VIDRIO	Vidrio y Cerámica
MARITIMO	Actividades Marítimo-Pesqueras	ACT. FÍSICAS	Actividades Físicas y Deportivas
		ENERGÍA	Energía y Agua

D5.12. Distribución porcentual del alumnado según sexo, por familia/rama profesional

Ciclos Formativos de Grado Medio

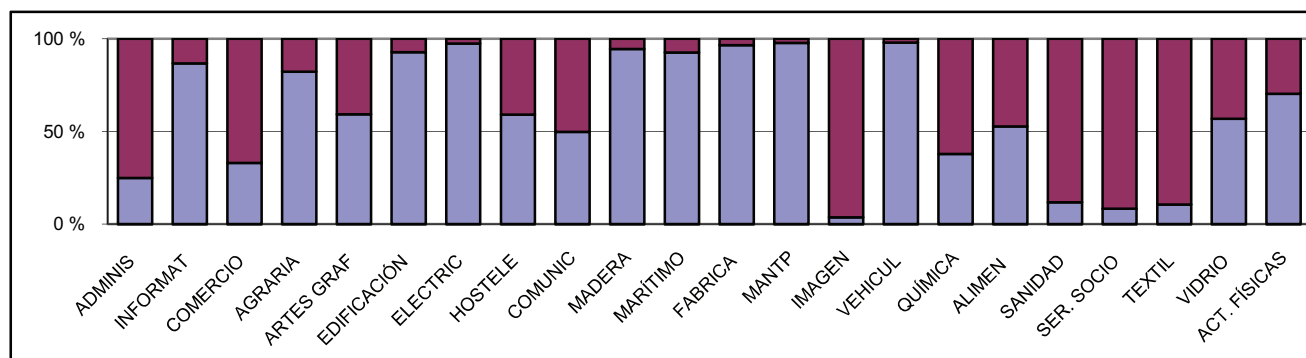

Ciclos Formativos de Grado Superior

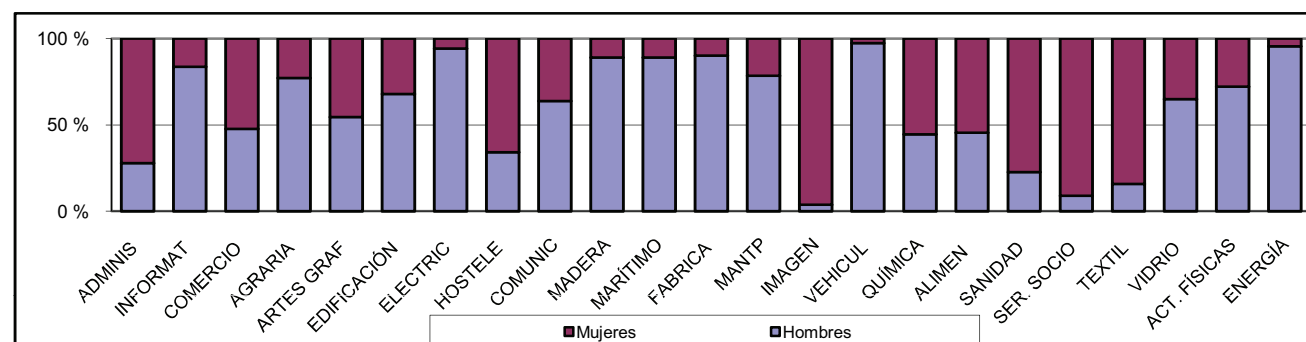

D5.13. Tasa bruta de población que obtiene titulaciones en F.P. Curso 2007-08

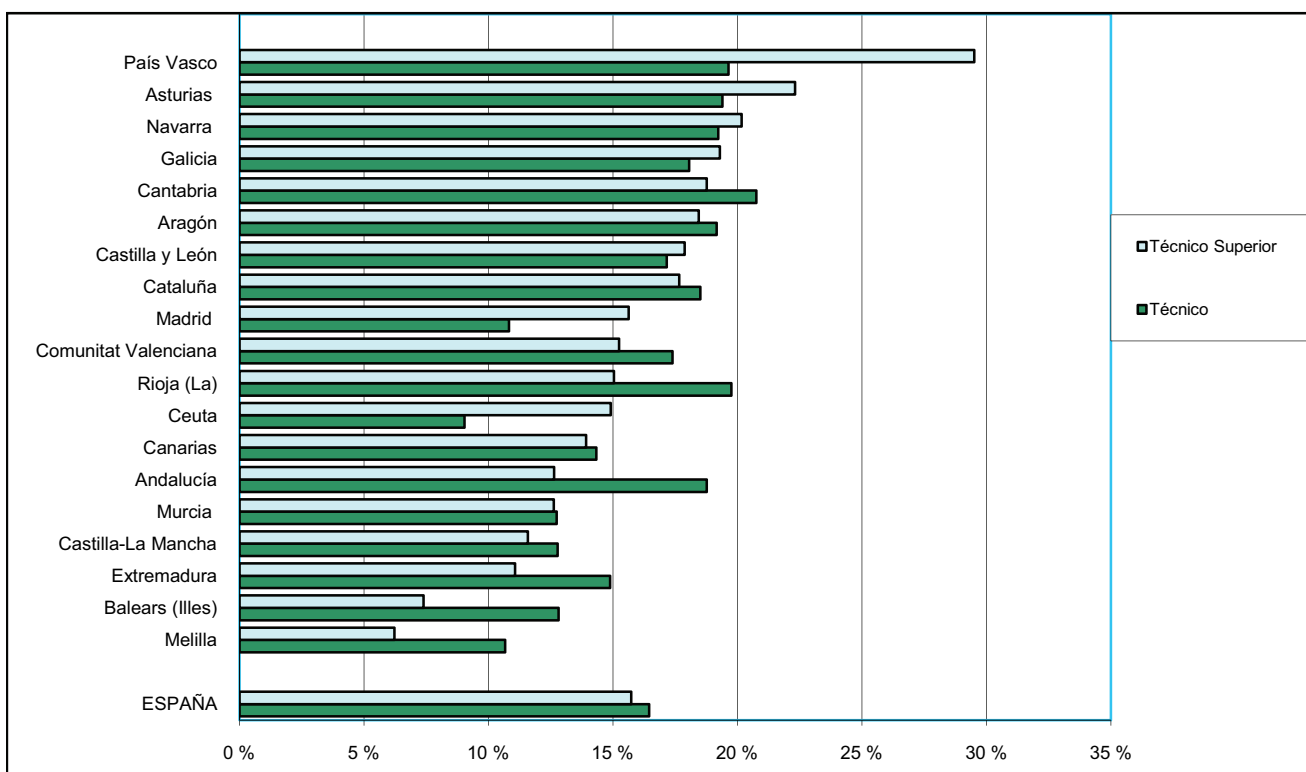

D6.0. Contenido, notas explicativas y fuentes de información

Se presenta en este capítulo la información estadística correspondiente al alumnado con necesidades específicas de apoyo educativo, tanto el que se encuentra escolarizado en unidades o centros específicos de educación especial como el que se encuentra integrado en un centro ordinario.

Se facilitan las siguientes precisiones técnicas sobre los datos estadísticos de este capítulo:

- A efectos estadísticos se considera *alumnado con necesidades educativas especiales*, al alumnado con necesidades educativas permanentes valorado por los equipos psicopedagógicos.
- En la información del alumnado con necesidades educativas especiales se ha distinguido entre el alumnado de centros específicos de E. Especial y el alumnado integrado en centros ordinarios.
- El alumnado escolarizado en unidades específicas de educación especial en centros ordinarios se presenta englobado con el alumnado de centros específicos.
- El *porcentaje de alumnado con necesidades educativas especiales respecto al total de alumnado*, presentado en la tabla D6.3 y en el gráfico D6.9, se ha calculado como la relación entre el alumnado con necesidades educativas especiales de las enseñanzas de E. Infantil, E. Primaria, ESO y Educación Especial, y el total de alumnado de estas mismas enseñanzas.
- El *porcentaje de alumnado de integración en E. Infantil, E. Primaria y ESO* presentado en la tabla D6.4 y en el gráfico D6.11, se ha calculado como la relación entre el alumnado con necesidades educativas especiales integrado en las citadas enseñanzas y el total de alumnado de estas mismas enseñanzas.

Fuentes de información:

- *Estadística de la Enseñanza en España niveles no universitarios*. Curso 2008-09. Oficina de Estadística del Ministerio de Educación.

D6.1. El alumnado con necesidades educativas especiales, por enseñanza

(continúa)

TOTAL	Educación Especial Específica (1)	Alumnado integrado en centros ordinarios							
		Total	E. Infantil	E. Primaria	ESO	Bachilleratos	Ciclos Formativos FP	PCPI (2)	
TODOS LOS CENTROS									
TOTAL	138.817	30.819	107.998	13.361	53.449	34.819	860	1.208	4.301
Andalucía	29.929	5.786	24.143	3.006	11.934	7.694	218	616	675
Aragón	3.706	894	2.812	438	1.474	724	17	15	144
Asturias (Principado de)	2.539	528	2.011	219	830	747	35	69	111
Balears (Illes)	5.145	583	4.562	622	2.196	1.542	22	57	123
Canarias	4.510	1.418	3.092	338	1.539	896	30	23	266
Cantabria	1.950	278	1.672	207	759	615	15	12	64
Castilla y León	7.753	1.148	6.605	793	3.194	2.058	48	43	469
Castilla-La Mancha	7.700	1.155	6.545	650	3.239	2.231	30	37	358
Cataluña	16.564	6.868	9.696	1.716	4.280	3.562	59	79	0
Comunitat Valenciana	15.446	3.148	12.298	1.235	6.969	3.663	88	62	281
Extremadura	3.533	698	2.835	249	1.033	1.204	14	11	324
Galicia	7.355	1.144	6.211	755	2.959	2.193	83	55	166
Madrid (Comunidad de)	17.643	4.356	13.287	1.674	6.577	4.219	96	76	645
Murcia (Región de)	6.744	1.042	5.702	542	3.168	1.725	14	11	242
Navarra (Comunidad Foral de)	2.183	437	1.746	245	887	341	61	17	195
País Vasco	3.961	1.033	2.928	493	1.489	748	23	11	164
Rioja (La)	1.029	139	890	104	434	314	6	6	26
Ceuta	694	107	587	46	312	188	0	6	35
Melilla	433	57	376	29	176	155	1	2	13
CENTROS PÚBLICOS									
TOTAL	99.633	17.052	82.581	10.454	42.585	25.430	644	924	2.544
Andalucía	23.297	3.105	20.192	2.463	10.228	6.333	192	468	508
Aragón	2.672	448	2.224	369	1.224	530	15	15	71
Asturias (Principado de)	1.755	300	1.455	154	651	493	29	57	71
Balears (Illes)	3.328	204	3.124	421	1.556	981	19	42	105
Canarias	3.841	1.019	2.822	310	1.410	788	26	22	266
Cantabria	1.275	122	1.153	171	536	378	14	10	44
Castilla y León	5.164	667	4.497	636	2.407	1.267	37	29	121
Castilla-La Mancha	6.162	690	5.472	552	2.845	1.791	25	29	230
Cataluña	10.083	3.099	6.984	1.305	3.174	2.435	28	42	0
Comunitat Valenciana	11.539	2.363	9.176	1.013	5.345	2.435	65	52	266
Extremadura	2.428	339	2.089	210	834	898	14	11	122
Galicia	5.202	670	4.532	579	2.165	1.537	61	54	136
Madrid (Comunidad de)	12.438	2.272	10.166	1.272	5.216	3.147	77	57	397
Murcia (Región de)	5.227	741	4.486	394	2.669	1.333	11	8	71
Navarra (Comunidad Foral de)	1.255	260	995	167	599	135	10	9	75
País Vasco	2.162	490	1.672	297	951	402	15	7	0
Rioja (La)	768	99	669	74	339	227	5	4	20
Ceuta	658	107	551	44	300	173	0	6	28
Melilla	379	57	322	23	136	147	1	2	13

(1) Se refiere al alumnado de E. Especial en centros específicos y en unidades específicas de centros ordinarios.

(2) También se incluye el alumnado con necesidades educativas especiales en Programas de Garantía Social.

D6.1. El alumnado con necesidades educativas especiales, por enseñanza

(conclusión)

TOTAL	Educación Especial Específica (1)	Alumnado integrado en centros ordinarios							
		Total	E. Infantil	E. Primaria	ESO	Bachilleratos	Ciclos Formativos FP	PCPI (2)	
CENTROS PRIVADOS-TOTAL									
TOTAL	39.184	13.767	25.417	2.907	10.864	9.389	216	284	1.757
Andalucía	6.632	2.681	3.951	543	1.706	1.361	26	148	167
Aragón	1.034	446	588	69	250	194	2	0	73
Asturias (Principado de)	784	228	556	65	179	254	6	12	40
Balears (Illes)	1.817	379	1.438	201	640	561	3	15	18
Canarias	669	399	270	28	129	108	4	1	0
Cantabria	675	156	519	36	223	237	1	2	20
Castilla y León	2.589	481	2.108	157	787	791	11	14	348
Castilla-La Mancha	1.538	465	1.073	98	394	440	5	8	128
Cataluña	6.481	3.769	2.712	411	1.106	1.127	31	37	0
Comunitat Valenciana	3.907	785	3.122	222	1.624	1.228	23	10	15
Extremadura	1.105	359	746	39	199	306	0	0	202
Galicia	2.153	474	1.679	176	794	656	22	1	30
Madrid (Comunidad de)	5.205	2.084	3.121	402	1.361	1.072	19	19	248
Murcia (Región de)	1.517	301	1.216	148	499	392	3	3	171
Navarra (Comunidad Foral de)	928	177	751	78	288	206	51	8	120
País Vasco	1.799	543	1.256	196	538	346	8	4	164
Rioja (La)	261	40	221	30	95	87	1	2	6
Ceuta	36	0	36	2	12	15	0	0	7
Melilla	54	0	54	6	40	8	0	0	0
CENTROS PRIVADOS-ENSEÑANZA CONCERTADA									
TOTAL	38.277	13.604	24.673	2.687	10.591	9.280	118	273	1.724
Andalucía	6.527	2.681	3.846	496	1.671	1.353	16	143	167
Aragón	1.004	446	558	60	247	194	0	0	57
Asturias (Principado de)	771	228	543	60	179	252	0	12	40
Balears (Illes)	1.800	379	1.421	190	636	561	3	13	18
Canarias	625	356	269	28	128	108	4	1	0
Cantabria	659	142	517	34	223	237	1	2	20
Castilla y León	2.577	481	2.096	157	786	791	0	14	348
Castilla-La Mancha	1.522	465	1.057	97	388	437	2	5	128
Cataluña	6.395	3.769	2.626	352	1.102	1.124	12	36	0
Comunitat Valenciana	3.788	774	3.014	209	1.584	1.191	20	10	0
Extremadura	1.098	359	739	34	198	305	0	0	202
Galicia	2.004	435	1.569	171	746	623	0	1	28
Madrid (Comunidad de)	4.989	2.074	2.915	357	1.238	1.052	1	19	248
Murcia (Región de)	1.489	301	1.188	132	492	390	0	3	171
Navarra (Comunidad Foral de)	897	146	751	78	288	206	51	8	120
País Vasco	1.784	528	1.256	196	538	346	8	4	164
Rioja (La)	258	40	218	28	95	87	0	2	6
Ceuta	36	0	36	2	12	15	0	0	7
Melilla	54	0	54	6	40	8	0	0	0
CENTROS PRIVADOS-ENSEÑANZA NO CONCERTADA									
TOTAL	907	163	744	220	273	109	98	11	33
Andalucía	105	0	105	47	35	8	10	5	0
Aragón	30	0	30	9	3	0	2	0	16
Asturias (Principado de)	13	0	13	5	0	2	6	0	0
Balears (Illes)	17	0	17	11	4	0	0	2	0
Canarias	44	43	1	0	1	0	0	0	0
Cantabria	16	14	2	2	0	0	0	0	0
Castilla y León	12	0	12	0	1	0	11	0	0
Castilla-La Mancha	16	0	16	1	6	3	3	3	0
Cataluña	86	0	86	59	4	3	19	1	0
Comunitat Valenciana	119	11	108	13	40	37	3	0	15
Extremadura	7	0	7	5	1	1	0	0	0
Galicia	149	39	110	5	48	33	22	0	2
Madrid (Comunidad de)	216	10	206	45	123	20	18	0	0
Murcia (Región de)	28	0	28	16	7	2	3	0	0
Navarra (Comunidad Foral de)	31	31	0	0	0	0	0	0	0
País Vasco	15	15	0	0	0	0	0	0	0
Rioja (La)	3	0	3	2	0	0	1	0	0
Ceuta	0	0	0	0	0	0	0	0	0
Melilla	0	0	0	0	0	0	0	0	0

(1) Se refiere al alumnado de E. Especial en centros específicos y en unidades específicas de centros ordinarios.

(2) También se incluye el alumnado con necesidades educativas especiales en Programas de Garantía Social.

D6.2. El alumnado con necesidades educativas especiales, por discapacidad y enseñanza

	TOTAL	Auditiva	Motora	Psíquica	Visual	Trastornos graves (1)	Plurideficiencia	Otras categorías con necesid. Educ. especiales	No distrib. por discapacidad
TODOS LOS CENTROS									
TOTAL	138.817	7.105	12.004	72.914	2.908	33.010	9.032	222	1.622
EDUCACIÓN ESPECIAL ESPECÍFICA	30.819	613	1.699	14.638	160	6.399	5.962	222	1.126
ALUMNADO INTEGRADO EN C. ORDINARIOS	107.998	6.492	10.305	58.276	2.748	26.611	3.070	0	496
E. Infantil	13.361	1.248	2.705	4.542	478	3.746	632	0	10
E. Primaria	53.449	2.960	4.765	28.425	1.275	14.529	1.473	0	22
Educación Secundaria Obligatoria	34.819	1.720	2.242	21.915	720	7.534	674	0	14
Bachillerato	860	208	265	71	156	139	19	0	2
Ciclos Formativos FP	1.208	221	244	420	103	132	18	0	70
Prog. Cualificación Profesional Inicial (2)	4.301	135	84	2.903	16	531	254	0	378
CENTROS PÚBLICOS									
TOTAL	99.633	5.207	9.285	54.863	2.008	21.959	5.550	142	619
EDUCACIÓN ESPECIAL ESPECÍFICA	17.052	257	930	8.515	54	3.372	3.472	142	310
ALUMNADO INTEGRADO EN C. ORDINARIOS	82.581	4.950	8.355	46.348	1.954	18.587	2.078	0	309
E. Infantil	10.454	940	2.212	3.563	336	2.887	507	0	9
E. Primaria	42.585	2.337	3.932	23.735	919	10.559	1.087	0	16
Educación Secundaria Obligatoria	25.430	1.255	1.731	16.865	481	4.717	372	0	9
Bachillerato	644	165	225	48	130	71	3	0	2
Ciclos Formativos FP	924	171	202	302	78	96	9	0	66
Prog. Cualificación Profesional Inicial (2)	2.544	82	53	1.835	10	257	100	0	207
CENTROS PRIVADOS-TOTAL									
TOTAL	39.184	1.898	2.719	18.051	900	11.051	3.482	80	1.003
EDUCACIÓN ESPECIAL ESPECÍFICA	13.767	356	769	6.123	106	3.027	2.490	80	816
ALUMNADO INTEGRADO EN C. ORDINARIOS	25.417	1.542	1.950	11.928	794	8.024	992	0	187
E. Infantil	2.907	308	493	979	142	859	125	0	1
E. Primaria	10.864	623	833	4.690	356	3.970	386	0	6
Educación Secundaria Obligatoria	9.389	465	511	5.050	239	2.817	302	0	5
Bachillerato	216	43	40	23	26	68	16	0	0
Ciclos Formativos FP	284	50	42	118	25	36	9	0	4
Prog. Cualificación Profesional Inicial (2)	1.757	53	31	1.068	6	274	154	0	171
CENTROS PRIVADOS-ENSEÑANZA CONCERTADA									
TOTAL	38.277	1.824	2.595	17.791	859	10.765	3.386	72	985
EDUCACIÓN ESPECIAL ESPECÍFICA	13.604	356	761	6.069	106	3.014	2.421	72	805
ALUMNADO INTEGRADO EN C. ORDINARIOS	24.673	1.468	1.834	11.722	753	7.751	965	0	180
E. Infantil	2.687	284	435	919	133	801	114	0	1
E. Primaria	10.591	605	812	4.603	340	3.846	379	0	6
Educación Secundaria Obligatoria	9.280	458	498	5.015	237	2.767	300	0	5
Bachillerato	118	21	20	15	13	37	12	0	0
Ciclos Formativos FP	273	49	38	114	24	35	9	0	4
Prog. Cualificación Profesional Inicial (2)	1.724	51	31	1.056	6	265	151	0	164
CENTROS PRIVADOS-ENSEÑANZA NO CONCERTADA									
TOTAL	907	74	124	260	41	286	96	8	18
EDUCACIÓN ESPECIAL ESPECÍFICA	163	0	8	54	0	13	69	8	11
ALUMNADO INTEGRADO EN C. ORDINARIOS	744	74	116	206	41	273	27	0	7
E. Infantil	220	24	58	60	9	58	11	0	0
E. Primaria	273	18	21	87	16	124	7	0	0
Educación Secundaria Obligatoria	109	7	13	35	2	50	2	0	0
Bachillerato	98	22	20	8	13	31	4	0	0
Ciclos Formativos FP	11	1	4	4	1	1	0	0	0
Prog. Cualificación Profesional Inicial (2)	33	2	0	12	0	9	3	0	7

(1) Incluye "Trastornos generalizados del desarrollo" y "Trastornos graves de conducta/personalidad/comportamiento".

(2) También se incluye el alumnado con necesidades educativas especiales en Programas de Garantía Social.

D6.3. Porcentaje de alumnado con necesidades educativas especiales respecto al total de alumnado (1)

	TOTAL	Hombres	Mujeres
TOTAL GENERAL	2,1	2,6	1,6
Andalucía	2,2	2,7	1,7
Aragón	2,1	2,6	1,6
Asturias (Principado de)	2,3	2,8	1,7
Baleares (Illes)	3,5	4,4	2,6
Canarias	1,5	1,8	1,2
Cantabria	2,8	3,5	2,0
Castilla y León	2,6	3,1	2,0
Castilla-La Mancha	2,6	3,1	2,0
Cataluña	1,6	2,0	1,2
Comunitat Valenciana	2,2	2,9	1,6
Extremadura	2,1	2,5	1,7
Galicia	2,4	3,1	1,6
Madrid (Comunidad de)	1,9	2,3	1,5
Murcia (Región de)	2,9	3,3	2,4
Navarra (Comunidad Foral de)	2,2	2,6	1,8
País Vasco	1,4	1,8	0,9
Rioja (La)	2,5	2,9	2,1
Ceuta	4,8	5,6	3,9
Melilla	2,9	3,5	2,3

(1) Para el cálculo de este indicador se consideran las enseñanzas de E. Infantil, E. Primaria, ESO y Educación Especial.

D6.4. Porcentaje de alumnado de integración en E. Infantil, E. Primaria y ESO, por titularidad del centro

	Todos los centros	Centros Públicos	Centros Privados- Enseñanza concertada	Centros Privados- Enseñanza no concertada
TOTAL GENERAL	1,6	1,9	1,3	0,2
Andalucía	1,8	2,0	1,3	0,2
Aragón	1,6	2,0	1,1	0,1
Asturias (Principado de)	1,8	1,9	1,6	0,2
Baleares (Illes)	3,1	3,4	3,0	0,3
Canarias	1,0	1,2	0,5	0,0
Cantabria	2,4	2,5	2,2	0,1
Castilla y León	2,2	2,4	1,9	0,0
Castilla-La Mancha	2,2	2,3	1,9	0,3
Cataluña	0,9	1,1	0,8	0,1
Comunitat Valenciana	1,8	2,0	1,6	0,2
Extremadura	1,7	1,7	1,7	0,4
Galicia	2,0	2,1	1,8	1,3
Madrid (Comunidad de)	1,4	2,1	1,0	0,1
Murcia (Región de)	2,4	2,8	1,7	0,3
Navarra (Comunidad Foral de)	1,7	1,6	1,9	0,0
País Vasco	1,0	1,2	0,8	0,0
Rioja (La)	2,2	2,6	1,6	0,3
Ceuta	4,0	5,3	0,8	0,0
Melilla	2,5	2,7	2,2	0,0

D6.5. Distribución porcentual del alumnado con necesidades educativas especiales según sexo, por tipo de centro

	TODOS LOS CENTROS		CENTROS ESPECÍFICOS		CENTROS ORDINARIOS	
	Hombres	Mujeres	Hombres	Mujeres	Hombres	Mujeres
TOTAL	63,1	36,9	62,2	37,8	63,3	36,7
Andalucía	63,1	36,9	64,2	35,8	62,9	37,1
Aragón	62,5	37,5	61,3	38,7	62,9	37,1
Asturias (Principado de)	62,9	37,1	59,3	40,7	63,9	36,1
Balears (Illes)	63,5	36,5	66,4	33,6	63,1	36,9
Canarias	62,4	37,6	60,2	39,8	63,5	36,5
Cantabria	64,4	35,6	59,7	40,3	65,2	34,8
Castilla y León	62,0	38,0	61,4	38,6	62,1	37,9
Castilla-La Mancha	62,1	37,9	62,3	37,7	62,1	37,9
Cataluña	63,9	36,1	62,4	37,6	65,0	35,0
Comunitat Valenciana	64,7	35,3	63,1	36,9	65,1	34,9
Extremadura	61,3	38,7	62,8	37,2	61,0	39,0
Galicia	66,8	33,2	64,4	35,6	67,3	32,7
Madrid (Comunidad de)	61,7	38,3	60,0	40,0	62,3	37,7
Murcia (Región de)	59,2	40,8	61,3	38,7	58,8	41,2
Navarra (Comunidad Foral de)	60,1	39,9	57,0	43,0	60,9	39,1
País Vasco	66,8	33,2	62,9	37,1	68,1	31,9
Rioja (La)	59,8	40,2	56,8	43,2	60,2	39,8
Ceuta	60,7	39,3	55,1	44,9	61,7	38,3
Melilla	61,9	38,1	49,1	50,9	63,8	36,2

D6.6. Distribución porcentual del alumnado con necesidades educativas especiales según discapacidad

	TOTAL	Auditiva	Motora	Psíquica	Visual	Trastornos graves (1)	Plurideficiencia	Otras categorías con necesid. Educativas especiales
TOTAL	100,0	5,1	8,6	52,5	2,1	23,8	6,5	0,2
Andalucía	100,0	5,4	12,6	56,9	2,7	22,2	x	0,3
Aragón	100,0	8,7	7,0	58,1	2,1	12,4	11,7	0,0
Asturias (Principado de)	100,0	7,3	10,8	44,2	1,9	25,4	10,4	0,0
Balears (Illes)	100,0	4,3	5,9	55,5	2,2	25,3	6,7	0,0
Canarias	100,0	7,0	10,1	48,7	1,7	20,0	11,5	1,1
Cantabria	100,0	4,5	6,3	55,5	2,4	22,8	8,6	0,0
Castilla y León	100,0	4,7	10,7	45,4	1,6	26,6	11,0	0,0
Castilla-La Mancha	100,0	3,7	7,1	60,1	1,3	18,6	9,2	0,0
Cataluña	100,0	5,4	10,4	57,8	2,6	23,8	x	0,0
Comunitat Valenciana	100,0	4,8	5,7	41,8	1,6	38,2	7,5	0,3
Extremadura	100,0	3,9	4,1	63,7	1,3	14,2	12,8	0,0
Galicia	100,0	4,8	5,2	31,5	2,5	45,3	10,6	0,0
Madrid (Comunidad de)	100,0	5,2	7,8	54,2	2,0	19,3	11,5	0,0
Murcia (Región de)	100,0	4,8	7,3	64,4	1,7	12,6	9,2	0,0
Navarra (Comunidad Foral de)	100,0	5,1	6,6	48,3	1,4	15,0	23,5	0,0
País Vasco	100,0	6,6	9,1	52,9	2,3	27,4	0,2	1,6
Rioja (La)	100,0	3,9	4,3	67,4	1,9	10,6	11,9	0,0
Ceuta	100,0	2,3	3,3	79,1	1,0	9,1	5,2	0,0
Melilla	100,0	3,9	6,9	73,9	2,3	6,0	6,9	0,0

(1) Incluye "Trastornos generalizados del desarrollo" y "Trastornos graves de conducta/personalidad/comportamiento".

D6.7. Porcentaje de alumnado con necesidades educativas especiales que está integrado en centros ordinarios, por discapacidad

	TOTAL	Auditiva	Motora	Psíquica	Visual	Trastornos graves (1)	Plurideficiencia	Otras categorías con necesid. Educativas especiales
TOTAL	77,4	91,4	85,8	79,9	94,5	80,6	34,0	0,0
Andalucía	80,7	84,2	72,1	83,3	85,4	78,2	x	0,0
Aragón	75,9	64,9	98,5	86,7	98,7	68,0	21,4	-
Asturias (Principado de)	79,2	99,5	76,6	80,5	97,9	82,8	50,2	-
Balears (Illes)	88,7	95,5	98,0	93,6	99,1	86,1	41,0	-
Canarias	65,7	100,0	98,9	69,2	100,0	67,4	16,9	-
Cantabria	85,7	97,7	95,1	83,2	100,0	100,0	47,6	-
Castilla y León	85,2	98,1	98,7	87,8	99,2	95,5	28,8	-
Castilla-La Mancha	85,0	100,0	98,4	90,1	100,0	83,0	37,5	-
Cataluña	58,5	88,7	73,9	55,9	93,3	58,4	x	-
Comunitat Valenciana	78,6	100,0	100,0	80,5	100,0	87,8	0,7	0,0
Extremadura	80,2	97,1	94,4	87,1	97,8	78,8	36,2	-
Galicia	84,4	91,8	97,7	77,0	97,3	91,6	63,0	-
Madrid (Comunidad de)	75,3	90,8	97,3	77,8	99,4	77,9	33,0	-
Murcia (Región de)	84,5	97,2	97,1	91,5	100,0	71,0	35,5	-
Navarra (Comunidad Foral de)	80,0	98,2	88,3	79,5	100,0	72,6	78,2	-
País Vasco	68,6	99,5	91,1	73,5	98,7	93,4	71,4	-
Rioja (La)	86,5	100,0	100,0	95,8	95,0	67,0	40,2	-
Ceuta	84,6	100,0	100,0	90,9	100,0	55,6	19,4	-
Melilla	86,8	100,0	100,0	93,1	100,0	53,8	23,3	-

(1) Incluye "Trastornos generalizados del desarrollo" y "Trastornos graves de conducta/personalidad/comportamiento".

D6.8. El alumnado con altas capacidades intelectuales, por enseñanza y sexo

	TOTAL	Hombres	Mujeres
TODOS LOS CENTROS			
TOTAL	4.857	3.337	1.520
E. Infantil	65	47	18
E. Primaria	2.617	1.774	843
Educación Secundaria Obligatoria	1.774	1.234	540
Bachillerato	392	275	117
Ciclos Formativos FP	9	7	2
CENTROS PÚBLICOS			
TOTAL	3.347	2.273	1.074
E. Infantil	47	31	16
E. Primaria	1.894	1.275	619
Educación Secundaria Obligatoria	1.104	757	347
Bachillerato	294	203	91
Ciclos Formativos FP	8	7	1
CENTROS PRIVADOS-TOTAL			
TOTAL	1.510	1.064	446
E. Infantil	18	16	2
E. Primaria	723	499	224
Educación Secundaria Obligatoria	670	477	193
Bachillerato	98	72	26
Ciclos Formativos FP	1	0	1
CENTROS PRIVADOS-ENSEÑANZA CONCERTADA			
TOTAL	1.359	947	412
E. Infantil	17	16	1
E. Primaria	674	460	214
Educación Secundaria Obligatoria	626	440	186
Bachillerato	41	31	10
Ciclos Formativos FP	1	0	1
CENTROS PRIVADOS-ENSEÑANZA NO CONCERTADA			
TOTAL	151	117	34
E. Infantil	1	0	1
E. Primaria	49	39	10
Educación Secundaria Obligatoria	44	37	7
Bachillerato	57	41	16
Ciclos Formativos FP	0	0	0

D6.9. Porcentaje de alumnado con necesidades educativas especiales respecto al total de alumnado en E. Infantil, E. Primaria, ESO y Educación Especial

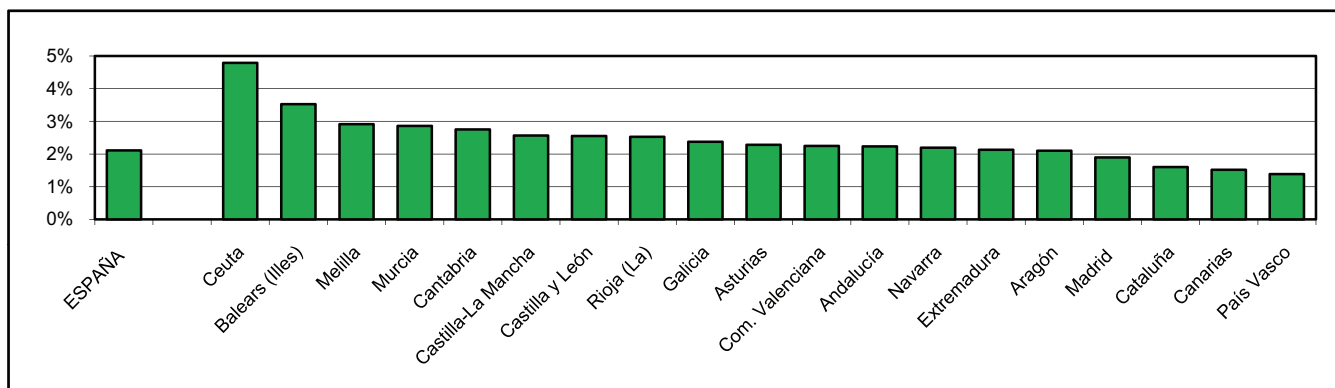

D6.10. Distribución porcentual del alumnado con necesidades educativas especiales en integración y en centros específicos

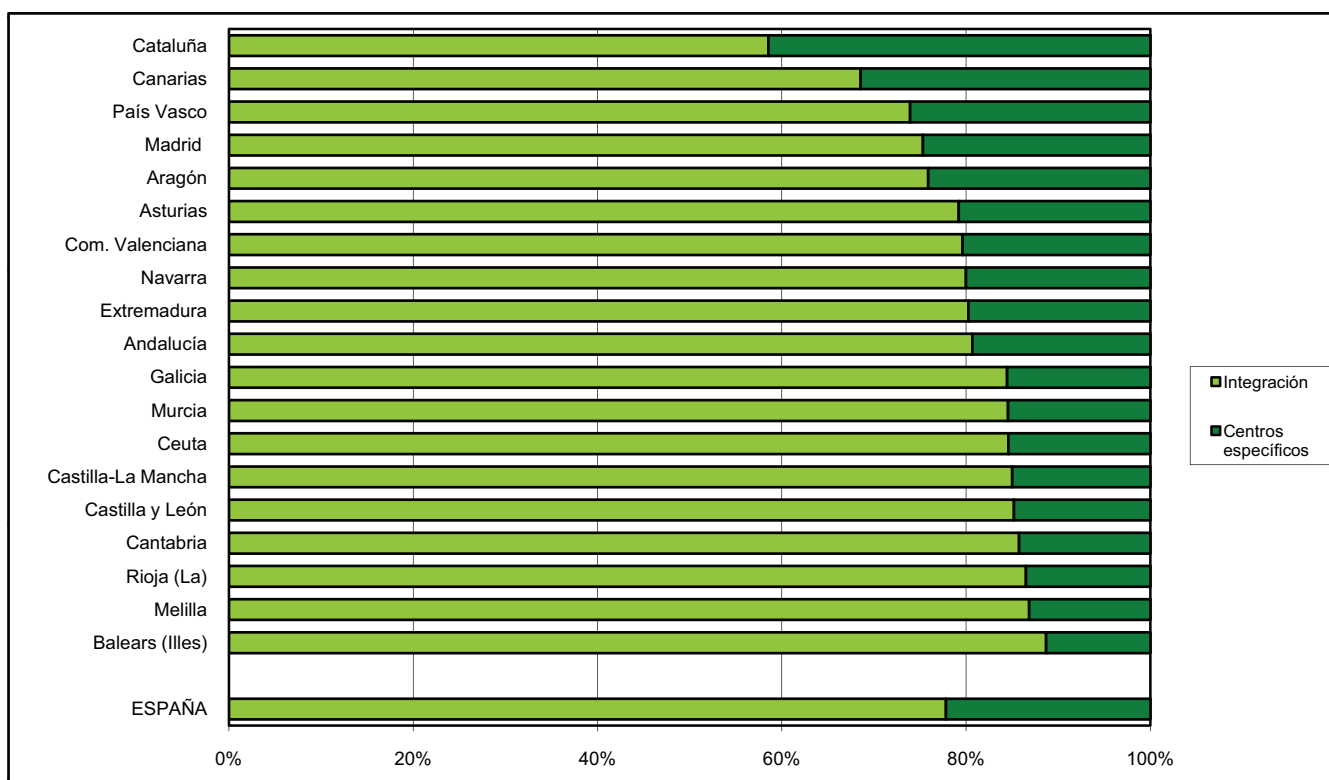

D6.11. Porcentaje de alumnado de integración en E. Infantil, E. Primaria y ESO, por titularidad

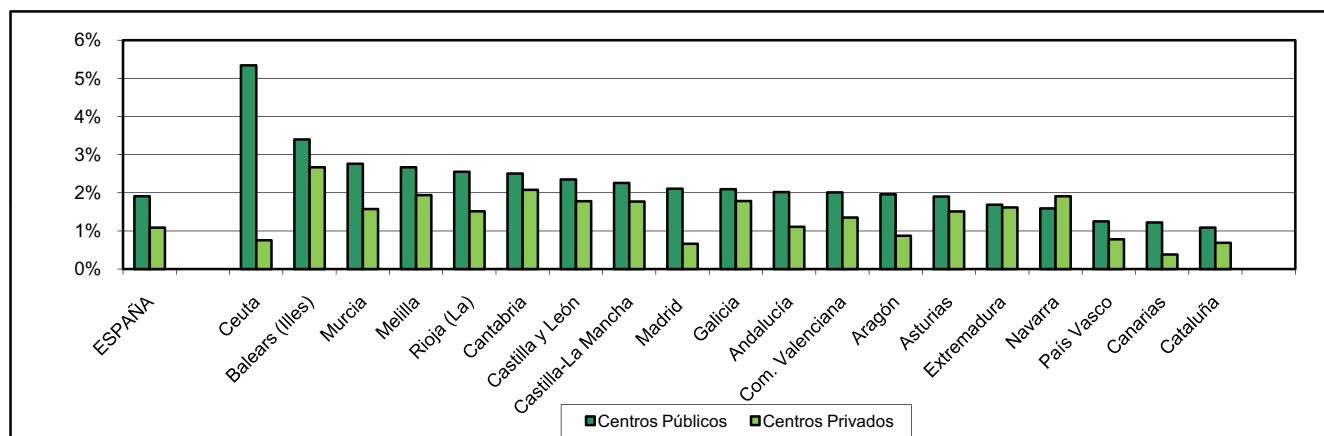

D7. LA EDUCACIÓN UNIVERSITARIA

D7.0. Contenido, notas explicativas y fuentes de información

Se presenta en este apartado un resumen de la información estadística correspondiente a la educación universitaria en el curso 2008-09.

A la educación universitaria se accede tras superar el Bachillerato y las *pruebas de acceso realizadas por las propias universidades*, o habiendo superado las *pruebas para mayores de veinticinco años*.

En el curso de referencia se imparten los siguientes estudios universitarios:

- Los *estudios de primer ciclo*, tienen una duración de tres cursos académicos (mínimo 180 créditos), tras los cuales se obtiene el título de *Diplomado, Arquitecto Técnico o Ingeniero Técnico*.
- Los *estudios de primer y segundo ciclo*, se configuran en un primer ciclo de dos o tres años de duración y un segundo ciclo de dos años. Al finalizar este período se obtiene el título de *Licenciado, Arquitecto o Ingeniero*. Existen igualmente estudios de *sólo segundo ciclo*, con una duración de dos años académicos y dirigidos a alumnos que hayan completado un primer ciclo afín a estos estudios.
- Las *enseñanzas de Grado*, que forman parte de la nueva estructura de sistemas universitarios del Espacio Europeo de Educación Superior y tienen como finalidad la obtención de una formación general, en una o varias disciplinas, orientada a la preparación para el ejercicio de actividades de carácter profesional. Tras la obtención de un total de 240 créditos, los estudios concluyen con la elaboración y defensa de un trabajo de fin de Grado que da derecho al título de Graduado.
- Los *Másteres Oficiales*, que tienen como finalidad la adquisición por el estudiante de una formación avanzada, de carácter especializado o multidisciplinar, orientada a la especialización académica o profesional, o bien a promover la iniciación en tareas investigadoras. Para acceder a estas enseñanzas es necesario estar en posesión de un título universitario oficial español u otro expedido por una institución de educación superior del Espacio Europeo de Educación Superior.

La oferta formativa en la universidad se completa con los *Programas de Doctorado*, en los cuales tras haber superado un período de formación y un período de investigación organizado se obtiene el título de *Doctor*.

La información que se presenta en este capítulo es la siguiente:

- Las tablas D7.1 y D7.2 están referidas a las *pruebas de acceso a la universidad* realizadas en el año 2009. La información se presenta por universidad (universidad y convocatoria) y por comunidad autónoma (atendiendo a la comunidad autónoma donde se ubica el rectorado de la universidad que realiza la prueba).
- Las tablas D7.3 a D7.11 presentan la *información clasificada por universidad*. Se facilitan datos de profesorado, alumnado matriculado y alumnado graduado, en primer y segundo ciclo universitario, en estudios de grado y en másteres oficiales según distintas características.

Se facilitan las siguientes precisiones técnicas sobre los datos estadísticos de este capítulo:

- La *tasa bruta de población que supera la prueba de acceso a la universidad*, que se presenta en la tabla D7.2, es la relación entre el total de aprobados de las convocatorias de junio y septiembre respecto a la población de la edad teórica al comienzo del curso escolar de referencia.
- Para el cálculo de la tasa bruta de población que supera la prueba de acceso a la universidad se han utilizado las *Estimaciones de la población actual del INE* y las *estimaciones intercensales*.

En los capítulos generales de esta publicación (B1. Centros docentes, B3. El profesorado, B4. El gasto en educación, B5. Las becas y ayudas al estudio, C1. La escolarización en el sistema educativo y C2. Las transiciones y resultados educativos) también se presenta información estadística sobre este nivel educativo que complementa a la de este capítulo.

Fuentes de información:

- *Estadística de Estudiantes Universitarios*. Curso 2008-09. Datos avance. S.G. de Análisis, Estudios y Prospectiva Universitaria del Ministerio de Educación.
- *Estadística del Personal de Universidades*. Curso 2008-09. S.G. de Análisis, Estudios y Prospectiva Universitaria del Ministerio de Educación.
- *Estadística de las Pruebas de Acceso a la Universidad*. Año 2009. INE

D7.1. Alumnado que supera la prueba de acceso a la universidad, por universidad, convocatoria y sexo. Año 2009

	Total		Junio		Septiembre		Mayores de 25 años	
	Total	% Mujeres	Total	% Mujeres	Total	% Mujeres	Total	% Mujeres
TOTAL	189.098	56,9	145.931	58,5	28.717	53,5	14.450	47,5
Alcalá de Henares	2.929	57,7	2.196	58,7	656	55,5	77	45,5
Alicante	3.751	57,1	2.630	60,4	714	50,3	407	47,9
Almería	2.050	59,0	1.683	59,4	225	58,2	142	54,9
Autónoma de Barcelona	5.265	57,1	4.890	57,0	183	65,0	192	52,1
Autónoma de Madrid	6.781	57,2	5.755	56,3	952	61,7	74	66,2
Barcelona	8.109	55,5	7.385	55,6	215	58,1	509	52,7
Burgos	1.479	61,1	1.125	63,5	329	55,0	25	32,0
Cádiz	5.108	57,3	3.806	59,1	1.068	48,9	234	67,1
Cantabria	2.067	57,8	1.647	58,9	366	52,7	54	59,3
Carlos III	3.097	57,7	2.392	58,8	668	55,4	37	32,4
Castilla-La Mancha	8.243	58,9	6.278	60,3	1.375	54,8	590	54,4
Complutense de Madrid	9.465	53,4	7.436	54,3	1.808	49,4	221	55,2
Córdoba	2.747	56,9	2.374	58,0	292	53,4	81	38,3
Extremadura	5.250	59,5	3.897	60,7	1.063	57,9	290	49,3
Girona	2.565	59,1	2.366	59,2	54	64,8	145	54,5
Granada	5.265	55,7	4.011	58,0	919	48,4	335	48,1
Huelva	1.791	58,2	1.305	61,1	383	52,2	103	43,7
Islas Baleares	3.516	58,9	2.551	60,3	565	58,1	400	51,3
Jaén	3.362	58,5	2.647	59,9	574	54,7	141	47,5
Jaume I de Castellón	2.237	57,6	1.623	61,2	389	54,2	225	37,3
La Laguna	3.677	58,1	2.904	59,8	656	54,0	117	39,3
La Rioja	1.133	59,9	924	60,1	199	58,3	10	80,0
Las Palmas de Gran Canaria	4.438	58,2	3.293	60,5	776	55,0	369	45,0
León	1.913	58,7	1.495	61,1	394	51,0	24	37,5
Lleida	1.592	57,9	1.496	58,8	29	72,4	67	31,3
Málaga	5.900	57,1	4.591	58,6	1.019	52,1	290	50,7
Miguel Hernández de Elche	3.819	57,7	2.539	62,0	759	53,1	521	43,4
Murcia	7.058	56,7	4.828	59,9	1.404	51,9	826	46,6
Oviedo	4.028	56,2	3.360	57,8	537	47,7	131	50,4
Pablo de Olavide	1.177	54,2	843	56,7	204	48,0	130	47,7
País Vasco	9.269	56,6	7.637	57,9	1.394	50,1	238	54,2
Politécnica de Cartagena	33	69,7	-	-	-	-	33	69,7
Politécnica de Cataluña	4.570	58,8	4.410	58,6	141	62,4	19	57,9
Politécnica de Madrid	734	52,5	563	56,8	142	44,4	29	6,9
Politécnica de Valencia	4.214	59,8	3.448	61,3	681	53,7	85	45,9
Pompeu Fabra	1.907	56,9	1.852	56,9	44	59,1	11	54,5
Pública de Navarra	2.270	58,8	1.968	58,7	292	59,2	10	60,0
Rey Juan Carlos	2.029	58,6	1.566	58,6	407	58,7	56	57,1
Rovira i Virgili	2.354	57,6	2.220	57,3	41	70,7	93	58,1
Salamanca	3.185	57,3	2.391	59,1	708	52,1	86	48,8
Santiago (1)	9.855	58,5	7.890	59,6	1.826	54,4	139	49,6
Sevilla	6.620	56,3	5.072	57,3	1.241	53,7	307	50,8
UNED	8.004	47,3	1.526	54,5	547	52,5	5.931	44,9
Valencia (Est. General)	5.617	56,5	4.367	58,6	817	51,5	433	45,7
Valladolid	3.623	55,1	2.743	55,7	790	54,1	90	46,7
Zaragoza	5.002	59,3	4.008	60,5	871	54,9	123	53,7

(1) La Universidad de Santiago engloba las pruebas de acceso en las Universidades de Santiago, Vigo y A Coruña.

D7.2. Tasa bruta de población que supera la prueba de acceso a la universidad, por comunidad autónoma

	1999			2004			2009		
	TOTAL	Hombres	Mujeres	TOTAL	Hombres	Mujeres	TOTAL	Hombres	Mujeres
TOTAL	41,3	34,0	49,0	36,5	29,0	44,4	38,5	31,7	45,7
Andalucía	36,5	30,2	43,0	29,9	24,1	36,0	33,2	27,5	39,2
Aragón	47,0	37,7	56,8	41,4	31,9	51,3	41,8	32,9	51,1
Asturias (Principado de)	45,4	34,1	57,2	44,1	35,8	53,0	48,7	41,6	56,1
Baleares (Illes)	30,7	24,2	37,6	29,8	22,9	37,0	28,6	22,4	35,2
Canarias	32,8	26,2	39,5	30,4	23,4	37,7	33,9	26,9	41,3
Cantabria	37,7	29,7	46,1	36,1	27,2	45,4	40,5	33,1	48,3
Castilla y León	43,3	35,1	52,0	40,2	31,6	49,4	44,9	37,0	53,2
Castilla-La Mancha	37,9	29,6	46,9	34,9	26,5	43,8	38,2	30,1	46,7
Cataluña	36,5	29,8	43,6	35,3	27,7	43,3	38,0	31,5	45,0
Comunitat Valenciana	39,7	32,2	47,5	35,1	27,1	43,6	36,5	29,1	44,4
Extremadura	36,6	31,9	41,6	30,6	24,2	37,4	39,1	30,5	48,2
Galicia	38,6	30,8	46,9	37,9	27,7	48,4	40,3	32,5	48,4
Madrid (Comunidad de)	46,4	39,5	53,5	39,4	32,3	46,8	39,7	34,2	45,4
Murcia (Región de)	33,5	27,4	40,2	31,8	27,8	36,1	38,6	31,2	46,6
Navarra (Comunidad Foral de)	43,9	31,4	57,1	39,0	30,3	48,5	41,1	32,7	50,2
Pais Vasco	54,5	43,3	66,2	50,6	40,6	61,2	53,2	45,1	61,7
Rioja (La)	38,9	29,1	49,5	40,3	33,5	47,6	39,2	30,5	48,5
Ceuta	x	x	x	x	x	x	x	x	x
Melilla	x	x	x	x	x	x	x	x	x

NOTAS:

- En el cálculo de los indicadores de los años 2004 y 2009 no se consideran las Pruebas de Acceso para mayores de 25 años.
- La clasificación del alumnado por comunidad autónoma se ha hecho atendiendo a la comunidad autónoma donde se encuentra el rectorado de la universidad que realiza la prueba.
- El indicador de Andalucía engloba también las ciudades de Ceuta y Melilla, al realizar sus alumnos las pruebas en universidades andaluzas.
- El indicador de la Comunidad de Madrid engloba la provincia de Guadalajara, al realizar sus alumnos las pruebas en una universidad madrileña.

D7.3. Profesorado y alumnado, por universidad

	PROFESORADO (1)	ALUMNADO MATRICULADO (2)		
		Total	Centros propios	Centros adscritos
TOTAL	107.930	1.377.228	1.323.927	53.301
TOTAL U. PÚBLICAS	98.622	1.230.610	1.177.309	53.301
A Coruña	1.438	19.337	18.353	984
Alcalá de Henares	1.737	17.293	15.310	1.983
Alicante	2.220	25.499	25.402	97
Almería	841	11.159	10.648	511
Autónoma de Barcelona	3.455	32.767	28.186	4.581
Autónoma de Madrid	2.454	27.633	24.163	3.470
Barcelona	4.853	50.275	47.435	2.840
Burgos	694	7.838	7.417	421
Cádiz	1.516	19.331	16.870	2.461
Cantabria	1.193	10.101	9.601	500
Carlos III	1.744	16.190	16.190	-
Castilla-La Mancha	2.313	26.234	26.234	-
Complutense de Madrid	6.448	74.476	64.929	9.547
Córdoba	1.433	15.380	14.662	718
Extremadura	1.876	22.512	22.056	456
Girona	1.168	11.059	9.526	1.533
Granada	3.850	53.177	51.285	1.892
Huelva	921	10.231	10.231	-
Illes Balears	1.202	13.361	11.436	1.925
Jaén	1.057	14.993	14.320	673
Jaume I de Castellón	1.072	12.091	12.091	-
La Laguna	1.769	21.909	21.546	363
La Rioja	486	5.874	5.442	432
Las Palmas de Gran Canaria	1.589	21.207	20.971	236
León	987	11.779	11.515	264
Lleida	845	6.809	6.809	-
Málaga	2.288	32.083	32.083	-
Miguel Hernández de Elche	1.001	10.426	10.426	-
Murcia	2.255	26.887	25.990	897
Oviedo	2.081	24.929	22.826	2.103
Pablo de Olavide	962	8.088	8.088	-
País Vasco	4.348	42.085	42.085	-
Politécnica de Cartagena	562	5.904	5.755	149
Politécnica de Cataluña	2.713	28.536	24.636	3.900
Politécnica de Madrid	3.359	35.318	35.305	13
Politécnica de Valencia	2.824	31.713	31.713	-
Pompeu Fabra	1.105	8.437	8.437	-
Pública de Navarra	909	7.254	7.254	-
Rey Juan Carlos	1.577	21.899	21.026	873
Rovira i Virgili	1.481	11.225	11.140	85
Salamanca	2.709	25.373	24.962	411
Santiago	2.236	26.224	25.396	828
Sevilla	4.405	57.230	54.748	2.482
UNED	1.319	148.991	148.991	-
Valencia (Est. General)	3.759	44.736	43.702	1.034
Valladolid	2.497	24.896	24.104	792
Vigo	1.611	19.999	18.949	1.050
Zaragoza	3.460	29.862	27.065	2.797
TOTAL U. PRIVADAS	9.308	146.618	146.618	-
A Distancia de Madrid (UDIMA)	-	419	419	-
Abat Oliba-CEU	37	1.711	1.711	-
Alfonso X El Sabio	488	8.897	8.897	-
Antonio de Nebrija	235	1.132	1.132	-
Camilo José Cela	257	2.502	2.502	-
Cardenal Herrera-CEU	520	5.919	5.919	-
Cat. Valencia S. Vicente Mártir	522	6.851	6.851	-
Católica S. Antonio de Murcia	328	4.948	4.948	-
Católica de Avila	56	566	566	-
Deusto	527	6.928	6.928	-
Europea de Madrid	678	8.592	8.592	-
Europea Miguel de Cervantes	124	1.276	1.276	-
Francisco de Vitoria	135	2.660	2.660	-
I.E. Universidad	434	1.004	1.004	-
Internacional de Catalunya	222	3.092	3.092	-
Mondragón	332	2.404	2.404	-
Navarra	692	8.180	8.180	-
Oberta de Catalunya	273	41.572	41.572	-
Pontificia Comillas	452	7.160	7.160	-
Pontificia de Salamanca	448	4.500	4.500	-
Ramón Llull	1.185	12.781	12.781	-
San Jorge	50	689	689	-
San Pablo-CEU	923	8.145	8.145	-
Vic	390	4.690	4.690	-

(1) No incluye el profesorado de los centros adscritos.

(2) Incluye estudios de Primer y Segundo Ciclo y Grados

D7.4. Distribución porcentual del profesorado de los centros propios de las universidades públicas, por categoría

	Cuerpos Docentes Universitarios						Contratados			
	Total	Catedráticos Univ.	Titulares Univ.	Catedráticos E.U.	Titulares E.U.	Otros	Total	Asociados	Asociados CC. Salud	Otros
TOTAL U. PÚBLICAS	51,8	9,4	30,5	1,8	9,7	0,4	48,2	22,5	7,1	18,6
A Coruña	58,1	9,2	26,6	3,5	15,8	3,1	41,9	16,6	0,2	25,1
Alcalá de Henares	47,2	7,7	28,7	1,0	9,3	0,5	52,8	21,1	21,0	10,7
Alicante	43,6	8,2	20,7	1,9	12,7	0,0	56,4	39,1	0,0	17,4
Almería	62,2	6,5	42,3	1,0	12,0	0,4	37,8	19,1	0,4	18,3
Autónoma de Barcelona	39,3	11,0	25,5	0,6	1,9	0,3	60,7	31,8	13,0	15,9
Autónoma de Madrid	53,2	14,0	35,1	0,2	2,2	1,6	46,8	14,8	11,8	20,3
Barcelona	49,2	11,1	30,5	0,8	6,7	0,0	50,8	23,9	9,3	17,6
Burgos	52,6	2,9	20,3	3,7	25,6	0,0	47,4	34,9	0,0	12,5
Cádiz	56,6	6,3	28,7	3,3	18,1	0,3	43,4	17,5	13,3	12,6
Cantabria	49,4	12,9	26,7	1,5	8,0	0,3	50,6	26,5	10,1	14,0
Carlos III	31,4	6,8	24,7	0,0	0,0	0,0	68,6	41,5	0,0	27,1
Castilla-La Mancha	40,9	5,7	19,5	2,2	13,4	0,0	59,1	30,5	10,6	18,0
Complutense de Madrid	53,6	11,6	35,8	1,2	4,9	0,0	46,4	17,7	10,6	18,1
Córdoba	59,2	10,9	30,4	4,0	7,0	6,9	40,8	14,7	16,1	10,0
Extremadura	50,6	5,7	27,5	2,6	14,8	0,0	49,4	17,2	9,5	22,7
Girona	36,0	5,1	22,2	0,7	8,0	0,0	64,0	46,1	1,6	16,2
Granada	56,5	10,3	39,4	1,7	4,5	0,5	43,5	12,0	6,6	24,8
Huelva	45,1	4,2	24,2	3,3	13,4	0,0	54,9	16,6	2,3	36,0
Illes Balears	41,6	7,6	23,0	1,2	9,8	0,0	58,4	46,0	0,0	12,4
Jaén	52,2	5,5	29,7	2,6	14,2	0,2	47,8	13,2	3,7	30,9
Jaume I de Castellón	40,2	6,0	28,2	0,8	5,2	0,0	59,8	43,8	0,0	16,0
La Laguna	68,7	13,3	42,3	1,9	11,0	0,1	31,3	11,2	4,3	15,7
La Rioja	52,9	7,2	31,1	1,4	13,2	0,0	47,1	30,9	0,0	16,3
Las Palmas de Gran Canaria	54,8	7,0	29,2	3,5	14,7	0,4	45,2	15,0	10,5	19,7
León	62,8	11,7	35,3	4,4	11,6	0,0	37,2	25,4	0,0	11,8
Lleida	46,4	9,1	23,9	2,8	10,5	0,0	53,6	31,7	9,6	12,3
Málaga	56,9	8,3	35,1	2,5	10,8	0,2	43,1	18,4	7,5	17,3
Miguel Hernández de Elche	33,1	5,5	13,3	2,2	11,6	0,5	66,9	33,4	12,3	21,3
Murcia	55,7	12,2	34,6	1,3	7,6	0,0	44,3	24,1	9,3	10,9
Oviedo	71,3	10,7	48,8	3,2	8,4	0,3	28,7	10,7	5,5	12,5
Pablo de Olavide	17,6	4,7	10,5	0,3	2,1	0,0	82,4	39,0	0,0	43,5
País Vasco	55,0	10,6	26,0	1,6	16,7	0,2	45,0	3,2	9,4	32,4
Politécnica de Cartagena	52,3	5,7	24,9	2,7	19,0	0,0	47,7	27,2	0,0	20,5
Politécnica de Cataluña	49,8	9,7	24,6	4,1	11,4	0,0	50,2	27,3	0,0	23,0
Politécnica de Madrid	72,8	10,7	37,7	3,1	20,6	0,8	27,2	19,4	0,0	7,7
Politécnica de Valencia	57,7	11,1	17,6	2,8	26,2	0,0	42,3	23,7	0,0	18,6
Pompeu Fabra	21,4	7,3	13,4	0,2	0,4	0,1	78,6	59,5	0,0	19,1
Pública de Navarra	41,4	6,9	27,7	1,3	5,4	0,0	58,6	43,6	0,0	15,1
Rey Juan Carlos	41,7	4,0	27,0	0,4	10,3	0,0	58,3	23,6	7,0	27,7
Rovira i Virgili	31,9	4,7	18,0	0,5	8,8	0,0	68,1	48,7	9,8	9,6
Salamanca	47,5	8,1	28,1	1,3	9,9	0,0	52,5	19,3	11,5	21,7
Santiago	67,9	14,7	44,9	1,0	4,7	2,7	32,1	10,0	8,9	13,1
Sevilla	51,3	9,7	31,5	2,4	7,5	0,1	48,7	14,8	7,2	26,7
UNED	61,1	14,3	39,9	0,9	3,1	2,9	38,9	5,3	0,0	33,6
Valencia (Est. General)	58,5	10,7	39,3	1,2	7,0	0,2	41,5	25,5	9,0	7,0
Valladolid	55,3	8,2	31,7	2,6	12,8	0,0	44,7	24,3	8,4	12,1
Vigo	54,5	7,8	34,3	2,5	9,9	0,0	45,5	22,2	6,7	16,6
Zaragoza	49,9	7,7	33,8	0,8	7,5	0,2	50,1	24,5	11,1	14,5

D7.5. Porcentaje de mujeres en el profesorado de los centros propios de las Universidades, por categoría

	TOTAL	Cuerpos Docentes Universitarios						Contratados			
		Total	Catedráti- cos Univ.	Titulares Univ.	Catedráti- cos E.U.	Titulares E.U.	Otros	Total	Asocia- dos	Asocia- dos CC. Salud	Otros
TOTAL	36,6	-	-	-	-	-	-	39,1	-	-	-
TOTAL U. PÚBLICAS	36,2	33,8	15,3	37,3	30,6	41,3	34,4	38,8	28,8	31,5	53,8
A Coruña	32,5	31,0	12,9	36,9	34,0	33,5	17,8	34,6	16,8	33,3	46,3
Alcalá de Henares	37,1	36,6	16,4	39,8	33,3	41,0	88,9	37,5	21,3	44,5	55,9
Alicante	33,4	33,3	11,0	37,4	32,6	41,1	-	33,4	18,0	-	68,1
Almería	36,9	34,0	7,3	32,6	12,5	55,4	33,3	41,5	26,7	0,0	57,8
Autónoma de Barcelona	38,2	34,5	21,8	39,0	36,4	48,5	33,3	40,6	42,6	31,7	43,9
Autónoma de Madrid	37,8	35,2	15,4	41,2	50,0	55,6	48,7	40,7	24,0	33,6	57,1
Barcelona	43,2	39,1	20,0	41,5	52,5	58,2	-	47,2	61,0	0,0	53,3
Burgos	35,3	36,2	10,0	44,0	11,5	36,5	-	34,3	22,7	-	66,7
Cádiz	30,9	30,9	10,5	33,1	26,0	35,8	0,0	30,9	9,8	28,2	62,8
Cantabria	30,8	27,5	10,4	30,1	38,9	44,2	33,3	33,9	18,0	33,1	64,7
Carlos III	32,2	30,3	8,5	36,3	-	-	-	33,0	26,6	-	42,9
Castilla-La Mancha	37,4	34,2	9,8	39,0	23,1	39,7	0,0	39,6	23,4	46,9	62,6
Complutense de Madrid	42,7	40,3	19,4	45,2	35,4	55,3	0,0	45,5	24,8	38,4	69,9
Córdoba	32,4	31,5	10,9	33,6	24,1	46,0	44,4	33,7	14,8	30,3	66,7
Extremadura	35,7	34,2	9,3	35,1	28,6	43,2	-	37,1	13,0	40,4	54,0
Girona	37,4	31,4	21,7	33,6	37,5	30,9	-	40,8	35,1	94,7	51,9
Granada	35,2	33,0	13,6	37,0	28,8	43,4	40,0	38,0	11,2	34,4	51,9
Huelva	39,0	34,7	5,1	34,1	23,3	48,0	-	42,5	33,3	71,4	44,9
Illes Balears	38,3	35,6	18,7	35,9	26,7	49,2	-	40,2	39,8	-	40,9
Jaén	36,1	29,0	8,6	33,4	28,6	28,0	0,0	44,0	27,3	43,6	51,1
Jaume I de Castellón	38,2	36,7	14,1	40,1	44,4	42,9	-	39,3	31,3	-	61,4
La Laguna	36,9	35,8	19,5	37,8	41,2	47,2	0,0	39,4	22,6	27,6	54,7
La Rioja	39,5	40,5	22,9	44,4	28,6	42,2	-	38,4	27,3	-	59,5
Las Palmas de Gran Canaria	33,2	30,9	12,6	35,3	23,6	33,3	0,0	36,0	27,2	38,9	41,2
León	40,2	40,6	17,4	46,6	30,2	50,0	-	39,5	30,7	-	58,6
Lleida	36,8	39,0	18,2	39,6	29,2	58,4	-	34,9	31,7	38,3	40,4
Málaga	35,4	32,0	17,4	33,5	31,0	38,2	40,0	40,0	30,0	13,4	62,3
Miguel Hernández de Elche	31,2	29,6	7,3	33,8	22,7	37,9	0,0	31,9	29,3	26,0	39,4
Murcia	35,0	36,4	14,1	40,5	53,3	50,3	-	33,3	21,7	21,4	69,0
Oviedo	36,2	35,5	15,8	39,1	33,3	42,0	0,0	38,0	15,7	40,4	56,2
Pablo de Olavide	38,1	26,0	15,6	26,7	33,3	45,0	-	40,7	28,0	-	52,2
País Vasco	39,6	37,9	20,7	40,8	22,1	46,1	12,5	41,6	95,6	15,1	44,0
Politécnica de Cartagena	17,6	15,6	9,4	15,0	6,7	19,6	-	19,8	9,2	-	33,9
Politécnica de Cataluña	22,4	20,6	6,5	21,3	30,6	27,6	-	24,3	19,1	-	30,5
Politécnica de Madrid	23,0	23,3	7,8	25,1	18,4	29,4	3,8	22,2	8,4	-	56,9
Politécnica de Valencia	27,4	24,7	12,8	26,4	30,8	27,9	-	31,0	21,5	-	43,2
Pompeu Fabra	32,8	25,8	14,8	31,1	0,0	50,0	100,0	34,6	32,5	-	41,2
Pública de Navarra	36,9	35,1	11,1	36,1	50,0	57,1	-	38,1	34,1	-	49,6
Rey Juan Carlos	44,7	42,7	6,3	43,2	42,9	55,6	-	46,1	28,5	61,8	57,2
Rovira i Virgili	41,7	36,8	17,4	34,1	57,1	51,5	-	44,0	43,4	37,2	54,2
Salamanca	41,6	35,6	14,1	40,7	8,3	42,5	-	47,0	34,4	27,7	68,5
Santiago	38,0	38,4	14,0	44,9	30,4	47,6	50,0	37,2	26,0	11,5	63,3
Sevilla	33,8	32,2	14,0	35,1	45,3	39,5	16,7	35,5	20,1	22,8	47,5
UNED	44,5	44,3	23,3	52,3	33,3	56,1	28,9	44,8	20,0	-	48,8
Valencia (Est. General)	38,4	36,4	20,0	38,7	30,4	50,0	33,3	41,3	32,3	38,5	77,9
Valladolid	39,2	36,3	14,2	36,4	33,3	50,8	-	42,8	22,4	48,6	79,7
Vigo	29,4	15,7	12,0	12,8	30,0	25,0	-	45,8	33,1	45,4	63,1
Zaragoza	38,8	36,6	12,8	39,5	37,0	48,8	12,5	41,1	32,0	38,5	58,2
TOTAL U. PRIVADAS	40,6	-	-	-	-	-	-	40,6	-	-	-
Abat Oliba-CEU	27,0	-	-	-	-	-	-	27,0	-	-	-
Alfonso X El Sabio	44,1	-	-	-	-	-	-	44,1	-	-	-
Antonio de Nebrija	38,7	-	-	-	-	-	-	38,7	-	-	-
Camilo José Cela	47,1	-	-	-	-	-	-	47,1	-	-	-
Cardenal Herrera-CEU	38,1	-	-	-	-	-	-	38,1	-	-	-
Cat. Valencia S. Vicente Mártir	45,2	-	-	-	-	-	-	45,2	-	-	-
Cat. S. Antonio de Murcia	38,1	-	-	-	-	-	-	38,1	-	-	-
Católica de Avila	33,9	-	-	-	-	-	-	33,9	-	-	-
Deusto	41,9	-	-	-	-	-	-	41,9	-	-	-
Europea de Madrid	43,8	-	-	-	-	-	-	43,8	-	-	-
Euro. Miguel de Cervantes	41,9	-	-	-	-	-	-	41,9	-	-	-
Francisco de Vitoria	42,2	-	-	-	-	-	-	42,2	-	-	-
I.E. Universidad	30,4	-	-	-	-	-	-	30,4	-	-	-
Internacional de Cataluña	40,5	-	-	-	-	-	-	40,5	-	-	-
Mondragón	40,7	-	-	-	-	-	-	40,7	-	-	-
Navarra	37,0	-	-	-	-	-	-	37,0	-	-	-
Oberta de Cataluña	46,2	-	-	-	-	-	-	46,2	-	-	-
Pontificia Comillas	43,1	-	-	-	-	-	-	43,1	-	-	-
Pontificia de Salamanca	37,5	-	-	-	-	-	-	37,5	-	-	-
Ramón Llull	36,4	-	-	-	-	-	-	36,4	-	-	-
San Jorge	58,0	-	-	-	-	-	-	58,0	-	-	-
San Pablo-CEU	41,1	-	-	-	-	-	-	41,1	-	-	-
Vic	50,3	-	-	-	-	-	-	50,3	-	-	-

D7.6. Distribución porcentual del alumnado matriculado, por tipo de estudio

	TOTAL	Ciclo largo	Ciclo corto	Sólo 2.º ciclo	Grados	Máster Oficial
TOTAL						
TOTAL U. PÚBLICAS	100,0	52,8	39,4	3,7	0,8	3,3
A Coruña	100,0	47,6	47,1	1,6	0,7	2,9
Alcalá de Henares	100,0	49,7	41,3	2,4	2,5	4,2
Alicante	100,0	44,9	48,3	3,5	-	3,3
Almería	100,0	31,3	61,8	3,8	-	3,1
Autónoma de Barcelona	100,0	61,3	28,9	3,7	1,5	4,6
Autónoma de Madrid	100,0	67,9	23,7	4,0	-	4,4
Barcelona	100,0	62,4	26,4	4,3	-	7,0
Burgos	100,0	29,0	66,3	3,9	-	0,7
Cádiz	100,0	32,9	60,1	4,7	-	2,3
Cantabria	100,0	47,4	46,9	2,0	-	3,8
Carlos III	100,0	51,5	19,3	1,9	22,6	4,7
Castilla-La Mancha	100,0	42,4	55,5	1,8	-	0,4
Complutense de Madrid	100,0	68,5	24,9	3,1	-	3,5
Córdoba	100,0	50,3	42,7	3,6	-	3,5
Extremadura	100,0	32,9	62,0	3,8	-	1,3
Girona	100,0	38,9	52,5	2,5	1,5	4,7
Granada	100,0	60,3	32,6	4,1	-	2,9
Huelva	100,0	28,7	60,9	5,5	-	4,9
Illes Balears	100,0	37,9	57,0	0,8	-	4,2
Internacional de Andalucía	100,0	-	-	-	-	100,0
Jaén	100,0	31,9	62,3	2,9	-	3,0
Jaume I de Castellón	100,0	47,4	43,0	1,6	-	8,0
La Laguna	100,0	51,5	44,8	1,6	0,4	1,8
La Rioja	100,0	22,8	49,3	27,9	-	-
Las Palmas de Gran Canaria	100,0	50,2	46,6	2,8	-	0,5
León	100,0	52,5	42,6	4,1	-	0,8
Lleida	100,0	32,6	56,8	2,3	2,1	6,2
Málaga	100,0	53,8	41,9	2,1	-	2,2
Miguel Hernández de Elche	100,0	63,6	29,1	3,9	-	3,4
Murcia	100,0	50,8	40,7	4,2	-	4,3
Oviedo	100,0	48,7	48,3	1,8	-	1,3
Pablo de Olavide	100,0	55,8	38,8	1,6	-	3,7
País Vasco	100,0	50,9	42,5	4,3	-	2,3
Politécnica de Cartagena	100,0	22,8	71,9	2,4	1,5	1,6
Politécnica de Cataluña	100,0	44,2	45,5	4,3	-	6,0
Politécnica de Madrid	100,0	55,5	40,5	1,1	-	2,9
Politécnica de Valencia	100,0	46,5	42,2	4,4	-	6,9
Pompeu Fabra	100,0	63,3	21,7	1,3	6,7	7,0
Pública de Navarra	100,0	36,9	58,0	-	-	5,1
Rey Juan Carlos	100,0	51,9	30,4	2,1	6,2	9,5
Rovira i Virgili	100,0	41,0	48,3	3,2	0,6	6,9
Salamanca	100,0	56,3	37,6	2,0	1,3	2,9
Santiago	100,0	67,2	28,2	1,0	0,8	2,9
Sevilla	100,0	60,5	34,6	2,9	-	2,0
UNED	100,0	57,4	33,7	7,8	-	1,1
Valencia (Est. General)	100,0	61,0	29,9	4,5	-	4,5
Valladolid	100,0	45,9	48,9	3,9	-	1,3
Vigo	100,0	47,4	46,0	1,4	1,7	3,4
Zaragoza	100,0	45,3	46,9	1,9	3,4	2,5
TOTAL U. PRIVADAS	100,0	-	-	-	-	-
A Distancia de Madrid (UDIMA)	100,0	-	-	-	100,0	-
Abat Oliba-CEU	100,0	100,0	-	-	-	-
Alfonso X El Sabio	100,0	76,2	22,7	-	0,1	1,1
Antonio de Nebrija	100,0	50,0	14,0	0,5	16,1	19,3
Camilo José Cela	100,0	42,2	42,2	8,1	2,1	5,4
Cardenal Herrera-CEU	100,0	71,8	26,1	-	-	2,1
Cat. Valencia S. Vicente Mártir	100,0	17,5	68,4	1,8	9,7	2,5
Católica S. Antonio de Murcia	100,0	31,6	43,0	2,9	15,2	7,4
Católica de Avila	100,0	62,4	37,6	-	-	-
Deusto	100,0	61,8	23,9	5,5	-	8,8
Europea de Madrid	100,0	56,0	20,3	0,9	15,6	7,2
Europea Miguel de Cervantes	100,0	42,3	57,7	-	-	-
Francisco de Vitoria	100,0	58,3	38,7	-	1,1	1,8
I.E. Universidad	100,0	39,5	25,2	-	3,2	32,1
Internacional de Cataluña	100,0	44,0	43,2	2,5	-	10,2
Mondragón	100,0	23,3	64,3	10,1	-	2,3
Navarra	100,0	78,7	11,2	1,7	2,4	6,0
Oberta de Cataluña	100,0	35,9	39,0	13,8	7,9	3,5
Pontificia Comillas	100,0	75,7	14,8	3,6	1,9	4,0
Pontificia de Salamanca	100,0	40,2	57,2	2,6	-	-
Ramón Llull	100,0	45,0	36,3	0,5	7,2	11,0
San Jorge	100,0	67,2	-	-	26,5	6,3
San Pablo-CEU	100,0	79,0	17,3	1,2	-	2,5
Vic	100,0	38,3	52,8	5,9	2,2	0,7

D7.7. Alumnado matriculado según rama de enseñanza. Ciclo corto

	TOTAL	Distribución % por Rama de enseñanza			
		CC. Sociales y Jurídicas	E. Técnicas	CC. de la Salud	CC. Experimentales
TOTAL	552.935	53,7	34,8	9,8	1,7
TOTAL U. PÚBLICAS	501.164	54,3	35,4	8,7	1,6
A Coruña	9.394	40,1	47,8	12,1	-
Alcalá de Henares	7.457	52,3	35,7	11,9	-
Alicante	12.741	61,4	28,3	4,8	5,5
Almería	7.112	70,1	20,4	9,5	-
Autónoma de Barcelona	9.923	43,3	19,8	36,0	0,9
Autónoma de Madrid	6.865	72,7	4,2	19,4	3,6
Barcelona	14.253	80,6	2,5	14,6	2,3
Burgos	5.238	36,1	56,7	7,2	-
Cádiz	11.889	61,2	27,8	11,0	-
Cantabria	4.919	45,7	43,4	10,9	-
Carlos III	3.273	34,2	65,0	-	0,8
Castilla-La Mancha	14.620	56,0	30,2	13,8	-
Complutense de Madrid	19.211	75,1	6,2	10,4	8,3
Córdoba	6.796	51,6	41,3	7,1	-
Extremadura	14.132	51,7	34,7	13,3	0,3
Girona	6.091	60,1	29,8	10,1	-
Granada	17.885	62,4	20,6	11,2	5,7
Huelva	6.551	60,6	33,0	6,5	-
Illes Balears	7.960	72,1	17,3	10,6	-
Jaén	9.624	54,7	36,9	7,7	0,7
Jaume I de Castellón	5.656	59,3	40,7	-	-
La Laguna	9.986	52,7	37,5	9,7	-
La Rioja	2.894	49,5	41,9	8,6	-
Las Palmas de Gran Canaria	9.926	52,8	40,9	6,2	-
León	5.056	49,1	36,6	14,3	-
Lleida	4.124	55,1	35,5	6,4	3,0
Málaga	13.736	56,3	35,0	8,7	0,0
Miguel Hernández de Elche	3.141	10,9	54,9	32,5	1,8
Murcia	11.432	74,9	7,3	14,8	3,0
Oviedo	12.194	47,1	43,8	9,1	-
Pablo de Olavide	3.264	90,0	5,3	-	4,7
País Vasco	18.302	50,2	42,9	5,4	1,5
Politécnica de Cartagena	4.310	13,9	86,1	-	0,0
Politécnica de Cataluña	13.817	4,3	91,9	-	3,8
Politécnica de Madrid	14.733	-	100,0	-	-
Politécnica de Valencia	14.373	7,5	92,5	-	-
Pompeu Fabra	1.972	81,5	18,5	-	-
Pública de Navarra	4.433	45,8	43,1	11,1	-
Rey Juan Carlos	7.344	67,8	16,9	15,3	-
Rovira i Virgili	5.819	52,1	30,8	12,7	4,3
Salamanca	9.818	53,1	36,4	9,7	0,8
Santiago	7.605	59,7	25,4	10,8	4,0
Sevilla	20.203	52,7	37,1	9,7	0,6
UNED	50.842	72,8	27,2	-	-
Valencia (Est. General)	14.014	72,0	5,6	16,4	6,0
Valladolid	12.333	51,2	36,6	10,1	2,1
Vigo	9.533	55,5	34,7	9,8	-
Zaragoza	14.370	51,9	39,5	5,8	2,7
TOTAL U. PRIVADAS	51.771	47,7	29,2	20,6	2,6
Abat Oliba-CEU	-	-	-	-	-
Alfonso X El Sabio	2.042	4,8	31,5	59,8	4,0
Antonio de Nebrija	197	42,6	57,4	-	-
Camilo José Cela	1.117	85,7	14,3	-	-
Cardenal Herrera-CEU	1.578	-	13,6	86,4	-
Cat. Valencia S. Vicente Mártir	4.809	72,9	-	27,1	-
Católica S. Antonio de Murcia	2.296	3,6	47,2	42,9	6,4
Católica de Ávila	213	8,5	91,5	-	-
Deusto	1.814	51,8	48,2	-	-
Europea de Madrid	1.883	2,7	40,7	41,2	15,5
Europea Miguel de Cervantes	736	18,5	81,5	-	-
Francisco de Vitoria	1.049	35,3	11,2	53,6	-
I.E. Universidad	372	16,9	83,1	-	-
Internacional de Cataluña	1.489	62,8	-	37,2	-
Mondragón	1.583	52,1	47,9	-	-
Navarra	972	-	51,2	38,2	10,6
Oberta de Cataluña	16.790	62,5	37,5	-	-
Pontificia Comillas	1.106	7,8	42,7	49,5	-
Pontificia de Salamanca	2.574	70,4	9,1	20,4	-
Ramón Llull	5.213	48,8	25,5	21,0	4,7
San Jorge	-	-	-	-	-
San Pablo-CEU	1.442	19,6	16,0	40,6	23,9
Vic	2.496	55,6	8,9	30,4	5,1

D7.8. Alumnado matriculado según rama de enseñanza. Ciclo largo y sólo 2.º ciclo

	TOTAL	Distribución % por Rama de enseñanza				
		CC. Sociales y Jurídicas	E. Técnicas	Humanidades	CC. de la Salud	CC. Experimentales
TOTAL	805.940	49,1	17,7	15,2	8,4	9,6
TOTAL U. PÚBLICAS	719.891	47,6	17,7	16,2	8,1	10,5
A Coruña	9.807	48,9	39,2	4,3	-	7,6
Alcalá de Henares	9.393	33,8	19,5	7,1	20,2	19,4
Alicante	12.758	51,1	17,2	21,6	-	10,2
Almería	4.047	68,7	11,0	11,0	-	9,3
Autónoma de Barcelona	22.321	46,3	5,6	19,5	12,4	16,3
Autónoma de Madrid	20.768	50,8	6,9	17,2	6,1	19,0
Barcelona	36.022	47,3	1,2	25,2	11,7	14,6
Burgos	2.600	55,7	32,8	3,2	-	8,3
Cádiz	7.442	41,7	9,8	11,9	15,5	21,2
Cantabria	5.182	38,2	39,1	6,8	11,6	4,3
Carlos III	9.078	71,7	27,0	1,1	-	0,2
Castilla-La Mancha	11.614	49,7	18,0	20,6	4,4	7,3
Complutense de Madrid	55.265	56,4	3,6	17,3	11,3	11,5
Córdoba	8.584	35,1	12,1	14,5	23,6	14,8
Extremadura	8.380	39,6	13,9	14,1	17,1	15,3
Girona	4.796	47,9	13,4	14,4	-	24,3
Granada	35.292	40,6	15,1	19,0	13,2	11,9
Huelva	3.680	68,1	9,3	9,6	-	13,0
Illes Balears	5.401	61,3	2,2	21,2	-	15,2
Jaén	5.369	61,7	8,9	13,7	-	15,6
Jaume I de Castellón	6.435	60,0	17,5	15,1	-	7,4
La Laguna	11.843	53,3	5,5	15,0	15,2	10,9
La Rioja	2.980	45,4	5,0	38,9	-	10,6
Las Palmas de Gran Canaria	11.281	47,6	25,5	15,5	8,7	2,7
León	6.723	41,9	16,1	8,4	12,7	20,8
Lleida	2.529	32,8	25,3	11,5	23,6	6,8
Málaga	18.347	58,2	13,9	13,3	6,0	8,7
Miguel Hernández de Elche	7.285	40,9	19,0	9,4	22,5	8,2
Murcia	15.455	52,6	4,3	18,4	12,6	12,1
Oviedo	12.735	43,1	21,1	12,1	7,1	16,5
Pablo de Olavide	4.824	64,4	0,0	15,2	-	20,4
País Vasco	23.783	41,3	23,9	14,0	10,4	10,5
Politécnica de Cartagena	1.507	22,0	78,0	0,0	-	0,0
Politécnica de Cataluña	14.719	0,0	98,0	0,0	-	2,0
Politécnica de Madrid	20.585	6,4	93,1	0,0	-	0,5
Politécnica de Valencia	17.340	12,6	70,1	11,0	-	6,3
Pompeu Fabra	5.861	74,5	4,2	17,2	-	4,0
Pública de Navarra	2.821	56,0	44,0	0,0	-	0,0
Rey Juan Carlos	13.064	80,1	11,1	0,0	2,9	5,9
Rovira i Virgili	5.334	52,6	11,2	11,5	12,7	12,0
Salamanca	15.222	37,9	5,4	24,8	14,6	17,2
Santiago	18.404	44,3	4,9	14,2	24,4	12,3
Sevilla	37.027	39,0	26,1	14,7	12,2	8,1
UNED	98.149	62,3	4,4	26,3	-	7,0
Valencia (Est. General)	30.722	53,5	2,8	17,7	12,2	13,8
Valladolid	12.563	43,9	31,0	12,2	6,8	6,2
Vigo	10.110	43,3	31,5	13,8	-	11,4
Zaragoza	14.444	40,1	19,1	14,4	16,2	10,3
TOTAL U. PRIVADAS	86.049	61,9	18,2	6,7	11,2	2,1
Abat Oliba-CEU	1.711	100,0	0,0	0,0	-	0,0
Alfonso X El Sabio	6.849	9,6	36,4	1,1	52,4	0,6
Antonio de Nebrija	709	68,3	23,3	8,5	-	0,0
Camilo José Cela	1.329	58,8	41,2	0,0	-	0,0
Cardenal Herrera-CEU	4.341	52,0	13,5	0,0	34,5	0,0
Cat. Valencia S. Vicente Mártir	1.360	86,5	0,0	5,2	-	8,2
Católica S. Antonio de Murcia	1.841	91,6	0,0	6,0	-	2,3
Católica de Avila	353	59,8	34,3	0,0	-	5,9
Deusto	5.114	73,5	13,3	13,2	-	0,0
Europea de Madrid	5.267	34,9	37,0	3,6	24,0	0,4
Europea Miguel de Cervantes	540	81,9	3,5	0,0	-	14,6
Francisco de Vitoria	1.580	67,8	14,8	3,1	-	14,2
I.E. Universidad	584	19,7	72,3	1,2	-	6,8
Internacional de Cataluña	1.603	43,8	22,7	3,9	29,6	0,0
Mondragón	821	50,7	47,1	2,2	-	0,0
Navarra	6.997	35,4	28,2	4,3	23,5	8,5
Oberta de Cataluña	21.395	78,9	4,6	16,5	-	0,0
Pontificia Comillas	5.909	74,5	21,3	4,2	-	0,0
Pontificia de Salamanca	1.926	92,2	5,4	2,4	-	0,0
Ramón Llull	6.532	70,1	27,1	0,9	-	1,9
San Jorge	494	93,5	6,5	0,0	-	0,0
San Pablo-CEU	6.703	61,3	20,0	0,9	16,9	0,9
Vic	2.091	59,0	9,6	10,9	-	20,6

D7.9. Alumnado matriculado según rama de enseñanza. Estudios de Grado

	TOTAL	Distribución % por Rama de enseñanza				
		CC. Sociales y Jurídicas	E. Técnicas	Humanidades	CC. de la Salud	CC. Experi- mentales
TOTAL	18.353	43,8	14,0	12,3	25,5	4,4
TOTAL U. PÚBLICAS	9.555	52,3	16,1	12,5	10,9	8,1
A Coruña	136	27,9	-	-	72,1	-
Alcalá de Henares	443	34,1	-	14,4	-	51,5
Autónoma de Barcelona	523	-	-	27,2	-	72,8
Autónoma de Madrid	3.839	65,8	33,4	0,8	-	-
Girona	172	48,3	-	-	51,7	-
La Laguna	80	100,0	-	-	-	-
Lleida	156	-	-	62,2	37,8	-
Politécnica de Cartagena	87	-	100,0	-	-	-
Pompeu Fabra	604	27,6	-	53,3	19,0	-
Rey Juan Carlos	1.491	93,7	-	-	6,3	-
Rovira i Virgili	72	0,0	-	100,0	-	-
Salamanca	333	30,6	-	-	59,8	9,6
Santiago	215	59,1	-	-	-	40,9
Vigo	356	-	-	100,0	-	-
Zaragoza	1.048	31,5	16,2	10,5	37,2	4,6
TOTAL U. PRIVADAS	8.798	34,6	11,7	12,0	41,4	0,3
A Distancia de Madrid (UDIMA)	419	100,0	-	-	-	-
Alfonso X El Sabio	6	-	100,0	-	-	-
Antonio de Nebrija	226	56,2	23,9	19,9	-	-
Camilo José Cela	56	-	-	100,0	-	-
Católica de Valencia San Vicente IV	682	7,0	-	-	89,6	3,4
Católica S. Antonio de Murcia	811	11,3	29,8	-	58,1	0,7
Europea de Madrid	1.442	18,9	31,3	13,4	36,5	-
Francisco de Vitoria	31	-	-	100,0	-	-
I.E. Universidad	48	18,8	81,3	-	-	-
Navarra	211	-	-	-	100,0	-
Oberta de Cataluña	3.387	29,8	-	18,1	52,1	-
Pontificia Comillas	145	100,0	-	-	-	-
Ramón Llull	1.036	68,8	21,4	9,7	-	-
San Jorge	195	64,1	8,2	-	27,7	-
Vic	103	78,6	-	21,4	-	-

D7.10. Distribución porcentual del alumnado matriculado en Másteres Oficiales según grupo de edad

	Total	Menores de 25	De 25 a 30	De 31 a 40	Más de 40
TOTAL	49.799	25,0	41,8	22,5	10,6
Universidades públicas	42.133	25,3	42,8	21,5	10,4
A Coruña	587	30,8	40,0	18,6	10,6
Alcalá	756	29,4	42,2	20,4	8,1
Alicante	862	24,6	33,3	28,0	14,2
Almería	353	18,4	32,6	29,7	19,3
Autónoma de Barcelona	1.590	31,6	42,7	17,5	8,2
Autónoma de Madrid	1.278	33,6	40,5	17,2	8,7
Barcelona	3.770	24,6	42,9	21,8	10,7
Burgos	57	21,1	54,4	17,5	7,0
Cádiz	463	27,9	43,6	17,7	10,8
Cantabria	398	28,1	50,8	16,8	4,3
Carlos III de Madrid	790	24,2	50,3	20,3	5,3
Castilla-La Mancha	94	12,8	59,6	23,4	4,3
Complutense de Madrid	2.713	28,7	39,6	17,5	14,2
Córdoba	550	28,0	43,8	15,5	12,7
Extremadura	299	33,4	37,8	18,7	10,0
Girona	541	31,1	38,6	19,0	11,3
Granada	1.604	25,2	47,7	17,8	9,3
Huelva	525	17,9	34,7	28,8	18,7
Illes Balears	592	18,9	34,5	30,4	16,2
Internacional de Andalucía	63	-	47,6	31,7	20,6
Jaén	462	23,4	41,6	24,7	10,4
Jaume I de Castellón	1.053	20,4	41,9	25,4	12,3
La Laguna	396	25,8	48,0	18,9	7,3
Las Palmas de Gran Canaria	110	26,4	47,3	21,8	4,5
León	95	23,2	52,6	10,5	13,7
Lleida	450	26,0	40,0	21,8	12,2
Málaga	722	27,7	39,5	20,4	12,5
Miguel Hernández	366	14,5	39,3	29,5	16,7
Murcia	1.195	27,5	39,6	21,1	11,8
Oviedo	317	42,9	43,8	9,5	3,8
Pablo de Olavide	314	25,5	40,8	24,2	9,6
País Vasco	982	31,4	48,8	13,6	6,2
Politécnica de Cartagena	94	26,6	33,0	21,3	19,1
Politécnica de Cataluña	1.821	25,8	50,2	19,8	4,1
Politécnica de Madrid	1.062	20,1	52,6	20,9	6,4
Politécnica de Valencia	2.337	23,8	51,8	19,3	5,1
Pompeu Fabra	637	31,7	45,4	19,0	3,9
Pública de Navarra	390	27,9	42,8	20,8	8,5
Rey Juan Carlos	2.295	23,8	40,6	22,9	12,7
Rovira i Virgili	834	27,1	33,0	27,7	12,2
Salamanca	762	26,9	38,8	25,7	8,5
Santiago de Compostela	780	34,5	40,0	17,7	7,8
Sevilla	1.150	21,2	48,1	23,6	7,1
UNED	1.727	6,4	32,1	39,5	21,9
Valencia Estudi General	2.114	26,5	45,6	18,6	9,4
Valladolid	322	27,6	40,4	21,1	10,9
Vigo	710	20,8	41,8	27,2	10,1
Zaragoza	751	24,2	41,8	19,7	14,2
Universidades privadas	7.666	23,6	36,4	28,2	11,7
Alfonso X El Sabio	97	25,8	58,8	11,3	4,1
Antonio de Nebrija	271	39,5	45,0	12,9	2,6
Camilo José Cela	143	35,7	45,5	15,4	3,5
Cardenal Herrera-CEU	126	33,3	23,0	13,5	30,2
Cat. Valencia S. Vicente Mártir	179	7,8	17,9	26,3	48,0
Católica San Antonio	394	29,2	37,1	23,6	10,2
Deusto	672	39,9	40,3	14,1	5,7
Europea de Madrid	670	32,4	39,4	19,7	8,5
Francisco de Vitoria	48	6,3	20,8	56,3	16,7
I.E. Universidad	475	14,5	39,4	41,7	4,4
Internacional de Cataluña	353	26,3	36,8	21,8	15,0
Mondragón Unibertsitatea	56	23,2	41,1	32,1	3,6
Navarra	523	18,5	27,3	45,3	8,8
Oberta de Cataluña	1.486	4,4	25,6	42,5	27,5
Pontificia Comillas	297	30,3	44,8	19,9	5,1
Ramón Llull	1.585	27,9	42,5	26,9	2,7
San Jorge	46	19,6	56,5	10,9	13,0
San Pablo CEU	210	40,5	39,0	11,9	8,6
Vic	35	17,1	48,6	22,9	11,4

D7.11. Alumnado graduado en 1.º y 2.º ciclo de Educación Universitaria y Másteres Oficiales, por universidad

	Ciclo Corto	Ciclo Largo y sólo segundo ciclo	Másteres Oficiales
TOTAL	88.250	99.563	13.796
Universidades públicas	77.277	86.342	10.814
A Coruña	1.414	1.272	258
Alcalá	1.514	1.378	306
Alicante	1.784	1.486	281
Almería	1.102	517	92
Autónoma de Barcelona	2.195	3.611	726
Autónoma de Madrid	2.282	3.083	198
Barcelona	2.190	4.525	820
Burgos	739	424	36
Cádiz	1.896	1.024	285
Cantabria	1.029	721	35
Carlos III de Madrid	699	2.075	210
Castilla-La Mancha	3.043	1.390	52
Complutense de Madrid	3.821	7.600	12
Córdoba	1.159	1.119	120
Extremadura	2.351	1.272	164
Girona	1.385	822	159
Granada	3.260	4.331	418
Huelva	1.038	414	191
Illes Balears	1.195	494	130
Internacional de Andalucía	-	-	10
Jaén	1.501	695	60
Jaume I de Castellón	684	696	240
La Laguna	1.454	1.358	97
La Rioja	547	498	4
Las Palmas de Gran Canaria	1.214	1.018	14
León	1.054	1.068	72
Lleida	667	368	95
Málaga	1.938	2.067	129
Miguel Hernández	456	825	102
Murcia	1.999	1.796	294
Oviedo	2.022	1.932	54
Pablo de Olavide	608	595	121
País Vasco	3.246	3.843	371
Politécnica de Cartagena	485	253	48
Politécnica de Cataluña	2.133	1.881	277
Politécnica de Madrid	1.439	2.321	32
Politécnica de Valencia	1.747	1.968	622
Pompeu Fabra	417	1.238	302
Pública de Navarra	783	471	119
Rey Juan Carlos	1.068	1.104	689
Rovira i Virgili	1.086	725	325
Salamanca	1.711	2.400	358
Santiago de Compostela	1.361	2.459	366
Sevilla	3.333	4.098	334
UNED	1.440	4.113	-
Valencia Estudi General	2.584	3.822	420
Valladolid	2.265	1.916	116
Vigo	1.676	1.426	336
Zaragoza	2.263	1.830	314
Universidades privadas	10.973	13.221	2.982
Abat Oliba-CEU	-	-	-
Alfonso X El Sabio	580	1.252	35
Antonio de Nebrija	89	216	184
Camilo José Cela	494	153	-
Cardenal Herrera-CEU	433	680	73
Ca. Valencia S. Vicente Mártir	1.160	172	89
Católica San Antonio	565	385	182
Católica Sta. Teresa de Jesús de Av	73	63	-
Deusto	618	1.197	295
Europea de Madrid	529	959	333
Europea Miguel de Cervantes	-	-	-
Francisco de Vitoria	177	272	22
I.E. Universidad	76	73	822
Internacional de Cataluña	335	254	91
Mondragón Unibertsitatea	676	373	33
Navarra	271	1.340	245
Oberta de Cataluña	1.031	1.856	129
Pontificia Comillas	305	1.068	98
Pontificia de Salamanca	1.596	626	-
Ramón Llull	1.103	1.118	214
San Jorge	-	-	-
San Pablo CEU	337	866	128
Vic	525	298	9

D7.12. Tasa bruta de población que supera la prueba de acceso a la universidad (1). Año 2009

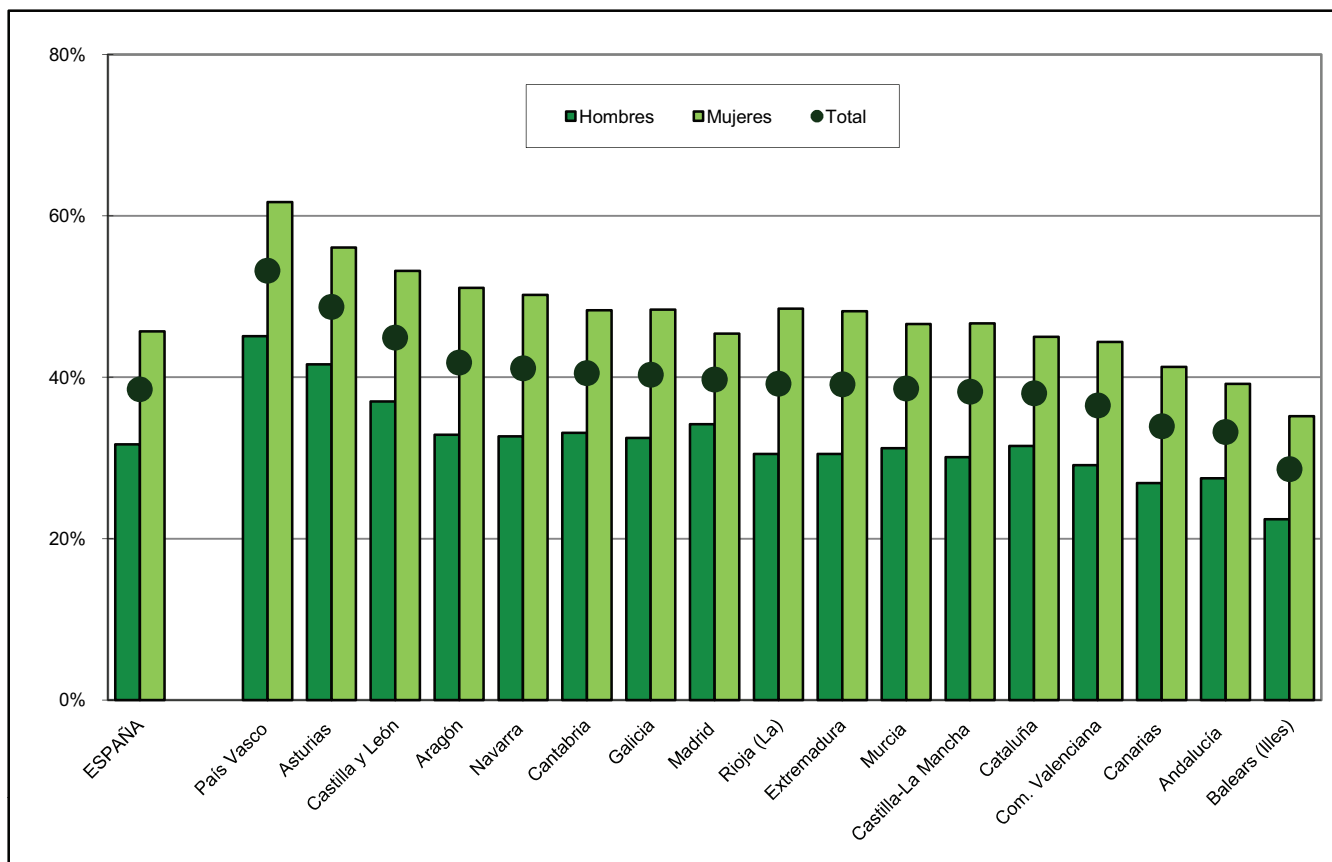

(1) Ver notas de la tabla D7.2.

D7.13. Universidades públicas con mayor y menor número de alumnos

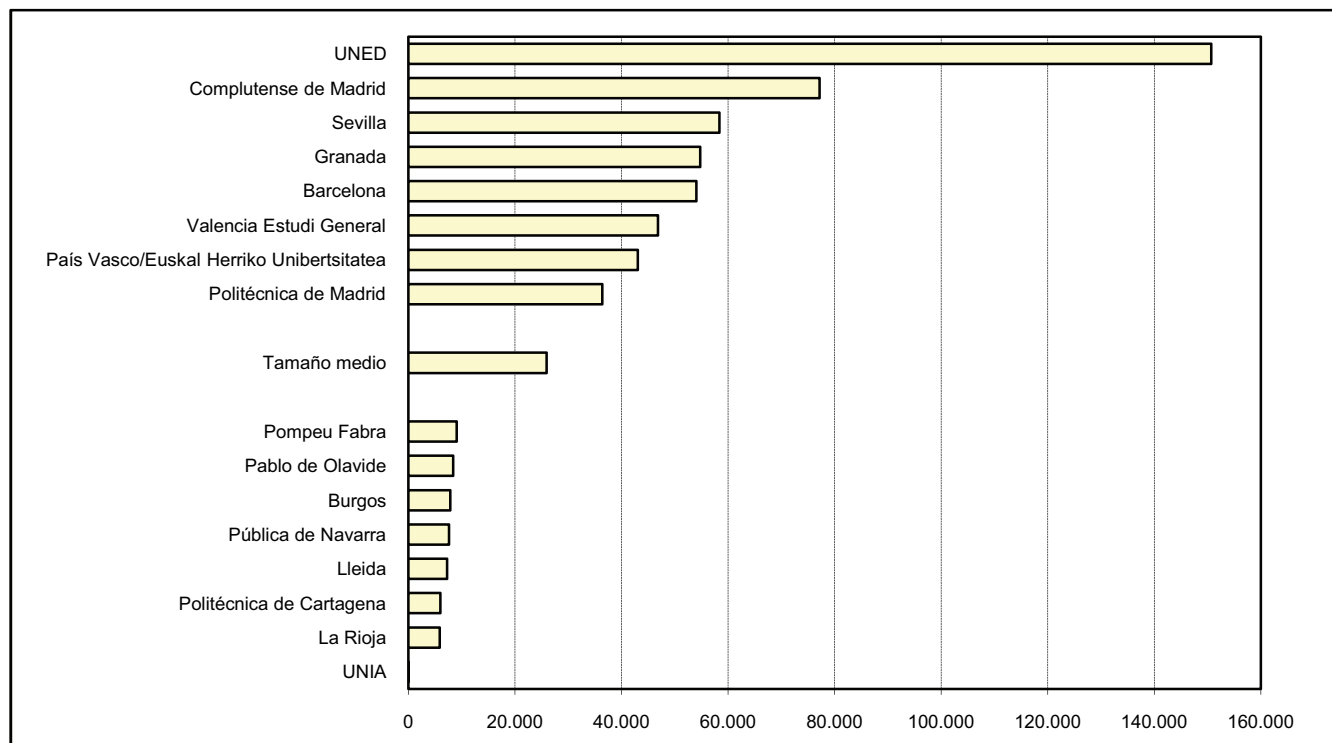

D7.14. Distribución del alumnado matriculado en Ciclos y Grados según rama de enseñanza

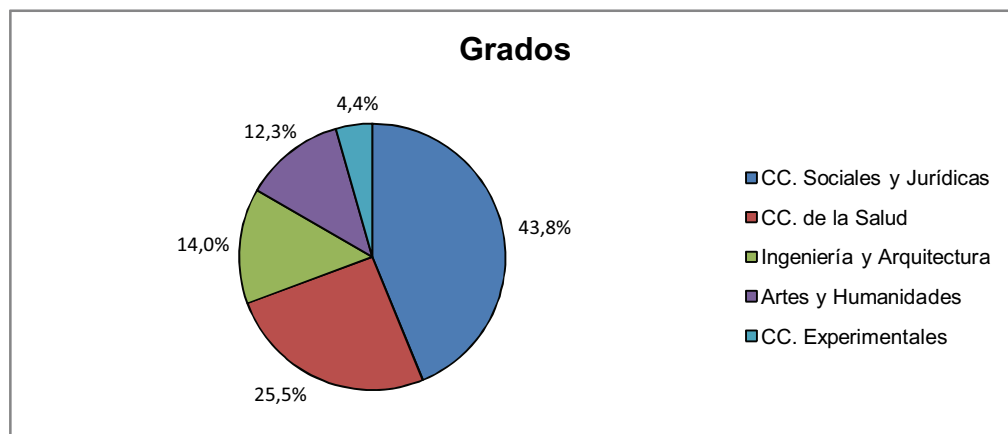
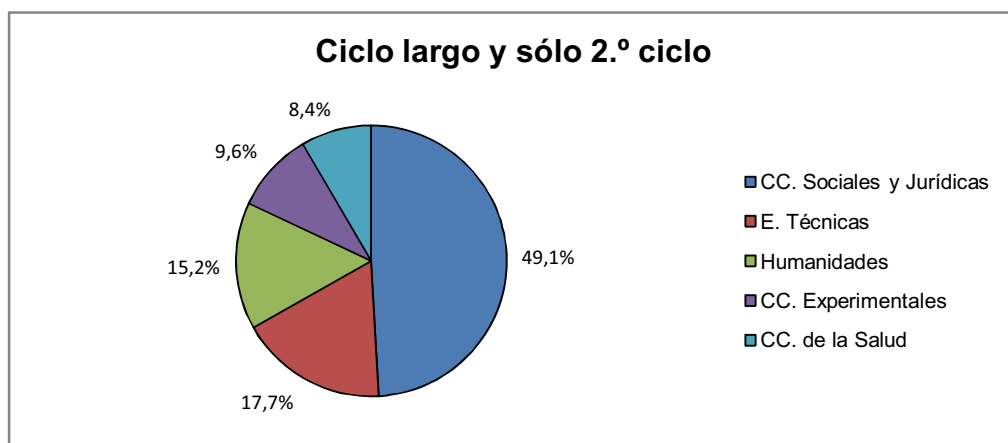
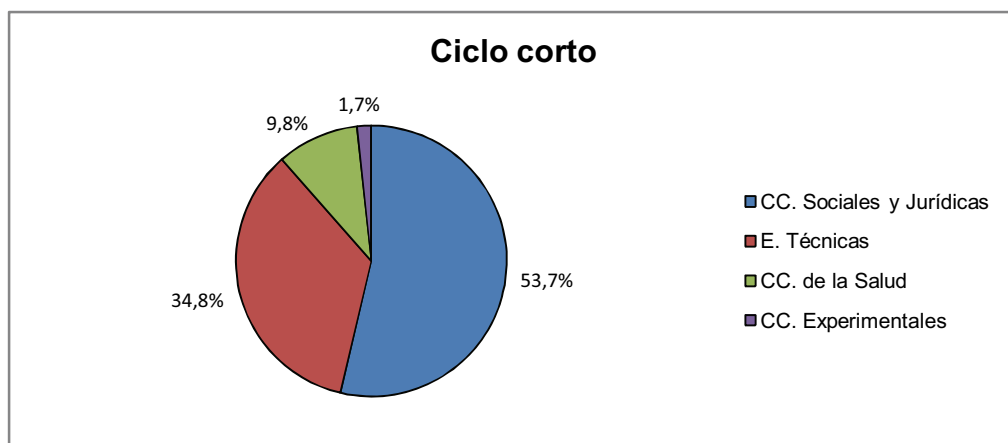

D8. LAS ENSEÑANZAS DE RÉGIMEN ESPECIAL

D8.0. Contenido, notas explicativas y fuentes de información

Se presentan en este capítulo los datos e indicadores estadísticos básicos referidos al alumnado matriculado en el curso 2008-09 en las distintas enseñanzas de Régimen Especial:

- *Enseñanzas Artísticas*: Ciclos Formativos de las Artes Plásticas y de Diseño, grado medio y grado superior; Conservación y Restauración de Bienes Culturales; Estudios Superiores de Diseño; Estudios Superiores de Cerámica; Enseñanzas de Música y Danza; y Enseñanzas de Arte Dramático.
- *Enseñanzas de las Escuelas Oficiales de Idiomas*.
- *Enseñanzas Deportivas de Régimen Especial*.

Se facilitan las siguientes precisiones técnicas sobre los datos estadísticos de este capítulo:

- En la tabla D8.4 y en los gráficos D8.5 y D8.6, se presenta *el número de alumnos en E. Régimen Especial (excluido las EE. Elementales y las Enseñanzas no regladas de la Música y la Danza) por 10.000 habitantes de 14 a 21 años*, indicador estadístico con el que se pretende dar una visión homogeneizada del peso de estas enseñanzas en las distintas comunidades autónomas. Dadas las peculiaridades de estas enseñanzas, la flexibilidad en las edades en las que se cursan y las grandes diferencias existentes entre las mismas enseñanzas, es difícil asociarlas a un *grupo de edad teórico único*, pero siendo necesario a efectos del cálculo del indicador, se ha optado por un grupo de edad relativamente amplio, 14 a 21 años, que teóricamente cubre una parte importante de estas enseñanzas.

En los capítulos generales de la enseñanza no universitaria de esta *publicación* (B1. *Centros docentes*, B3. *El profesorado*, C1. *La escolarización en el sistema educativo* y C2. *Las transiciones y resultados educativos*) también se presenta información estadística sobre estas enseñanzas que complementa a la de este capítulo.

Fuentes de información:

- *Estadística de la Enseñanza en España niveles no universitarios*. Curso 2008-09. Oficina de Estadística del Ministerio de Educación.

D8.1. Alumnado matriculado por enseñanza

(continúa)

TOTAL	Total EE. Artísticas	Enseñanzas de Artes Plásticas y Diseño							Enseñanzas de la Música					
		Total	Ciclos Formativos		Estudios Superiores			Total	Enseñanzas Regladas			Enseñan. no Regladas (2)		
			Grado Medio	Grado Superior	Cons. y Rest.	Diseño	Cerá- mica y Vidrio (1)		EE. Elem.	EE. Prof./ Grado Medio	Grado Super.			
TODOS LOS CENTROS														
TOTAL	733.740	342.053	24.194	2.988	15.419	608	5.070	109	283.502	44.022	37.337	7.375	194.768	
Andalucía	99.651	47.614	4.215	943	3.272	0	0	0	37.335	13.757	7.663	1.522	14.393	
Aragón	26.275	12.255	808	39	446	66	257	0	10.877	1.691	1.003	318	7.865	
Asturias (Principado de)	10.704	2.729	390	0	207	50	133	0	2.102	943	881	278	0	
Balears (Illes)	11.761	2.475	544	53	174	0	317	0	1.604	820	545	239	0	
Canarias	47.740	20.518	1.235	216	960	0	59	0	18.077	970	835	212	16.060	
Cantabria	8.340	1.758	159	32	127	0	0	0	1.197	789	398	0	10	
Castilla y León	45.388	17.670	1.099	221	623	115	114	26	16.269	3.244	2.273	286	10.466	
Castilla-La Mancha	31.476	14.997	993	238	577	0	178	0	12.297	2.427	1.683	0	8.187	
Cataluña	116.330	66.019	6.316	813	4.374	134	995	0	48.860	x	2.511	942	45.407	
Comunitat Valenciana	67.226	21.267	2.770	89	1.508	0	1.090	83	16.714	6.989	8.443	1.282	..	
Extremadura	11.849	2.148	124	17	64	0	43	0	1.977	1.047	796	134	0	
Galicia	45.201	22.593	1.508	78	724	68	638	0	19.378	4.411	3.233	473	11.261	
Madrid (Comunidad de)	103.004	50.191	2.247	91	1.385	175	596	0	39.930	3.707	3.218	733	32.272	
Murcia (Región de)	17.470	4.071	470	0	176	0	294	0	2.887	1.121	1.485	281	0	
Navarra (Comunidad Foral de)	23.963	13.187	214	43	171	0	0	0	12.622	0	530	313	11.779	
País Vasco	58.180	38.225	689	7	530	0	152	0	37.453	1.354	1.242	362	34.495	
Rioja (La)	7.176	3.750	298	48	46	0	204	0	3.452	428	451	0	2.573	
Ceuta	901	205	0	0	0	0	0	0	205	134	71	0	0	
Melilla	1.105	381	115	60	55	0	0	0	266	190	76	0	0	
CENTROS PÚBLICOS														
TOTAL	672.440	282.665	22.389	2.867	14.129	608	4.702	83	239.048	38.398	34.220	6.671	159.759	
Andalucía	96.984	45.671	4.175	943	3.232	0	0	0	35.790	13.399	7.557	1.522	13.312	
Aragón	24.757	10.822	783	39	446	66	232	0	9.584	1.525	978	318	6.763	
Asturias (Principado de)	10.237	2.293	390	0	207	50	133	0	1.798	664	856	278	0	
Balears (Illes)	11.668	2.382	544	53	174	0	317	0	1.524	740	545	239	0	
Canarias	47.431	20.233	1.235	216	960	0	59	0	17.896	827	797	212	16.060	
Cantabria	7.842	1.260	17	11	6	0	0	0	1.197	789	398	0	10	
Castilla y León	43.746	16.028	1.073	221	623	115	114	0	14.955	2.806	1.972	286	9.891	
Castilla-La Mancha	30.471	14.318	993	238	577	0	178	0	11.682	2.330	1.683	0	7.669	
Cataluña	92.821	42.772	5.736	736	4.032	134	834	0	35.730	0	2.369	600	32.761	
Comunitat Valenciana	63.351	17.392	2.554	89	1.292	0	1.090	83	13.576	5.118	7.176	1.282	..	
Extremadura	11.763	2.062	124	17	64	0	43	0	1.938	1.008	796	134	0	
Galicia	39.488	16.996	1.323	55	573	68	627	0	15.163	3.807	2.734	473	8.149	
Madrid (Comunidad de)	101.283	48.603	1.999	91	1.278	175	455	0	38.816	2.926	2.885	733	32.272	
Murcia (Región de)	17.041	3.642	440	0	176	0	264	0	2.558	870	1.407	281	0	
Navarra (Comunidad Foral de)	22.806	12.030	214	43	171	0	0	0	11.550	0	530	313	10.707	
País Vasco	42.344	22.600	376	7	217	0	152	0	22.143	837	939	0	20.367	
Rioja (La)	6.401	2.975	298	48	46	0	204	0	2.677	428	451	0	1.798	
Ceuta	901	205	0	0	0	0	0	0	205	134	71	0	0	
Melilla	1.105	381	115	60	55	0	0	0	266	190	76	0	0	
CENTROS PRIVADOS														
TOTAL	61.300	59.388	1.805	121	1.290	0	368	26	44.454	5.624	3.117	704	35.009	
Andalucía	2.667	1.943	40	0	40	0	0	0	1.545	358	106	0	1.081	
Aragón	1.518	1.433	25	0	0	0	25	0	1.293	166	25	0	1.102	
Asturias (Principado de)	467	436	0	0	0	0	0	0	304	279	25	0	0	
Balears (Illes)	93	93	0	0	0	0	0	0	80	80	0	0	0	
Canarias	309	285	0	0	0	0	0	0	181	143	38	0	0	
Cantabria	498	498	142	21	121	0	0	0	0	0	0	0	0	
Castilla y León	1.642	1.642	26	0	0	0	0	26	1.314	438	301	0	575	
Castilla-La Mancha	1.005	679	0	0	0	0	0	0	615	97	0	0	518	
Cataluña	23.509	23.247	580	77	342	0	161	0	13.130	x	142	342	12.646	
Comunitat Valenciana	3.875	3.875	216	0	216	0	0	0	3.138	1.871	1.267	0	..	
Extremadura	86	86	0	0	0	0	0	0	39	39	0	0	0	
Galicia	5.713	5.597	185	23	151	0	11	0	4.215	604	499	0	3.112	
Madrid (Comunidad de)	1.721	1.588	248	0	107	0	141	0	1.114	781	333	0	0	
Murcia (Región de)	429	429	30	0	0	0	30	0	329	251	78	0	0	
Navarra (Comunidad Foral de)	1.157	1.157	0	0	0	0	0	0	1.072	0	0	0	1.072	
País Vasco	15.836	15.625	313	0	313	0	0	0	15.310	517	303	362	14.128	
Rioja (La)	775	775	0	0	0	0	0	0	775	0	0	0	775	
Ceuta	0	0	0	0	0	0	0	0	0	0	0	0	0	
Melilla	0	0	0	0	0	0	0	0	0	0	0	0	0	

(1) El alumnado de Castilla y León cursa Est. Sup. del Vidrio y el de la C. Valenciana cursa Est. Sup. de Cerámica.

(2) Enseñanzas no conducentes a títulos con validez académica o profesional, impartidas en escuelas reguladas por las Administraciones Educativas.

D8.1. Alumnado matriculado por enseñanza

(conclusión)

Total	Enseñanzas de la Danza				Enseñanzas no Regladas (1)	EE. Arte Dramático	E. Idiomas (2)	EE. Deportivas	
	EE. Elementales	EE. Prof./ Grado Medio	Grado Superior	G. Medio				G. Superior	
TODOS LOS CENTROS									
TOTAL	32.485	4.539	3.048	696	24.202	1.872	387.760	3.532	395
Andalucía	5.562	1.538	1.072	131	2.821	502	51.313	634	90
Aragón	570	98	34	0	438	0	13.709	276	35
Asturias (Principado de)	132	85	47	0	0	105	7.769	206	0
Balears (Illes)	271	181	90	0	0	56	9.286	0	0
Canarias	1.128	26	0	0	1.102	78	27.123	99	0
Cantabria	402	147	24	0	231	0	6.582	0	0
Castilla y León	208	186	22	0	0	94	27.718	0	0
Castilla-La Mancha	1.707	320	112	0	1.275	0	16.153	266	60
Cataluña	10.517	x	239	58	10.220	326	48.716	1.497	98
Comunitat Valenciana	1.690	920	572	198	0	93	45.959	0	0
Extremadura	47	0	0	0	47	0	9.701	0	0
Galicia	1.593	208	89	0	1.296	114	22.349	242	17
Madrid (Comunidad de)	7.725	433	562	309	6.421	289	52.680	112	21
Murcia (Región de)	499	344	155	0	0	215	13.399	0	0
Navarra (Comunidad Foral de)	351	0	0	0	351	0	10.776	0	0
País Vasco	83	53	30	0	0	0	19.681	200	74
Rioja (La)	0	0	0	0	0	0	3.426	0	0
Ceuta	0	0	0	0	0	0	696	0	0
Melilla	0	0	0	0	0	0	724	0	0
CENTROS PÚBLICOS									
TOTAL	19.528	3.496	2.650	568	12.814	1.700	387.760	1.882	133
Andalucía	5.204	1.399	1.072	131	2.602	502	51.313	0	0
Aragón	455	98	34	0	323	0	13.709	191	35
Asturias (Principado de)	0	0	0	0	0	105	7.769	175	0
Balears (Illes)	258	168	90	0	0	56	9.286	0	0
Canarias	1.102	0	0	0	1.102	0	27.123	75	0
Cantabria	46	46	0	0	0	0	6.582	0	0
Castilla y León	0	0	0	0	0	0	27.718	0	0
Castilla-La Mancha	1.643	320	112	0	1.211	0	16.153	0	0
Cataluña	980	x	175	58	747	326	48.716	1.235	98
Comunitat Valenciana	1.169	581	390	198	0	93	45.959	0	0
Extremadura	0	0	0	0	0	0	9.701	0	0
Galicia	396	177	77	0	142	114	22.349	143	0
Madrid (Comunidad de)	7.499	382	515	181	6.421	289	52.680	0	0
Murcia (Región de)	429	274	155	0	0	215	13.399	0	0
Navarra (Comunidad Foral de)	266	0	0	0	266	0	10.776	0	0
País Vasco	81	51	30	0	0	0	19.681	63	0
Rioja (La)	0	0	0	0	0	0	3.426	0	0
Ceuta	0	0	0	0	0	0	696	0	0
Melilla	0	0	0	0	0	0	724	0	0
CENTROS PRIVADOS									
TOTAL	12.957	1.043	398	128	11.388	172	0	1.650	262
Andalucía	358	139	0	0	219	0	0	634	90
Aragón	115	0	0	0	115	0	0	85	0
Asturias (Principado de)	132	85	47	0	0	0	0	31	0
Balears (Illes)	13	13	0	0	0	0	0	0	0
Canarias	26	26	0	0	0	78	0	24	0
Cantabria	356	101	24	0	231	0	0	0	0
Castilla y León	208	186	22	0	0	94	0	0	0
Castilla-La Mancha	64	0	0	0	64	0	0	266	60
Cataluña	9.537	x	64	0	9.473	0	0	262	0
Comunitat Valenciana	521	339	182	0	0	0	0	0	0
Extremadura	47	0	0	0	47	0	0	0	0
Galicia	1.197	31	12	0	1.154	0	0	99	17
Madrid (Comunidad de)	226	51	47	128	0	0	0	112	21
Murcia (Región de)	70	70	0	0	0	0	0	0	0
Navarra (Comunidad Foral de)	85	0	0	0	85	0	0	0	0
País Vasco	2	2	0	0	0	0	0	137	74
Rioja (La)	0	0	0	0	0	0	0	0	0
Ceuta	0	0	0	0	0	0	0	0	0
Melilla	0	0	0	0	0	0	0	0	0

(1) Enseñanzas no conducentes a títulos con validez académica o profesional, impartidas en escuelas reguladas por las Administraciones Educativas.

(2) Se incluye el alumnado de la enseñanza de las Escuelas Oficiales de Idiomas presencial y a distancia (That's English).

D8.2. Porcentaje de mujeres, por enseñanza

(continúa)

TOTAL	Total EE. Artísticas	Enseñanzas de Artes Plásticas y Diseño							Enseñanzas de la Música			
		Total	Ciclos Formativos		Estudios Superiores			Total	Enseñanzas Regladas			
			Grado Medio	Grado Superior	Cons. y Rest.	Diseño	Cerámica y Vidrio		EE. Elem.	EE. Prof./G. Med.	Grado Super.	
TOTAL	64,0	58,5	62,5	50,1	62,8	77,8	67,3	56,0	54,2	55,8	54,7	41,9
Andalucía	61,7	56,9	58,7	52,8	60,4	-	-	-	52,1	54,0	50,3	43,3
Aragón	64,4	60,9	70,0	46,2	70,0	75,8	72,4	-	57,1	58,5	58,2	46,2
Asturias (Principado de)	64,2	60,2	66,4	-	70,5	86,0	52,6	-	56,2	55,6	58,1	52,5
Balears (Illes)	66,2	61,4	65,1	41,5	63,8	-	69,7	-	54,6	53,3	61,7	43,1
Canarias	63,9	53,6	52,1	37,5	55,6	-	47,5	-	54,0	55,1	56,2	40,6
Cantabria	65,6	63,7	67,3	62,5	68,5	-	-	-	58,5	56,4	62,6	-
Castilla y León	64,9	59,7	59,3	55,7	56,5	64,3	75,4	65,4	58,8	59,9	59,4	41,6
Castilla-La Mancha	61,1	58,0	58,1	60,1	57,2	-	58,4	-	53,9	55,5	51,6	-
Cataluña	63,9	60,7	62,7	46,4	62,8	85,8	72,2	-	55,3	x	61,0	40,2
Comunitat Valenciana	65,9	56,6	62,2	53,9	63,1	-	62,5	53,0	51,8	54,9	51,4	37,8
Extremadura	63,2	51,5	67,7	29,4	64,1	-	88,4	-	50,5	51,1	51,5	40,3
Galicia	63,5	57,9	62,5	35,9	60,8	66,2	67,4	-	55,6	56,9	56,3	39,3
Madrid (Comunidad de)	64,9	62,3	70,9	74,7	70,3	83,4	67,8	-	56,5	58,1	57,2	44,9
Murcia (Región de)	65,0	59,3	64,5	-	64,8	-	64,3	-	52,3	52,6	53,9	42,7
Navarra (Comunidad Foral de)	60,7	53,7	63,6	34,9	70,8	-	-	-	51,2	-	57,7	40,3
País Vasco	67,2	62,8	74,6	57,1	73,6	-	78,9	-	59,3	59,3	64,5	41,2
Rioja (La)	65,3	64,2	63,8	52,1	60,9	-	67,2	-	64,4	68,2	60,8	-
Ceuta	53,9	56,6	-	-	-	-	-	-	56,6	60,4	49,3	-
Melilla	53,8	54,3	41,7	35,0	49,1	-	-	-	59,8	61,6	55,3	-

(conclusión)

TOTAL	Enseñanzas de la Danza				EE. Arte Dramático	E. Idiomas	EE. Deportivas	
	Total	Enseñanzas Regladas					G. Medio	G. Superior
		EE. Elementales	EE. Prof./ Grado Medio	Grado Superior				
TOTAL	91,8	93,9	89,1	89,7	61,2	66,3	8,9	6,1
Andalucía	93,8	94,9	92,0	95,4	63,1	65,3	4,9	1,1
Aragón	89,4	88,8	91,2	-	-	66,6	11,6	20,0
Asturias (Principado de)	100,0	100,0	100,0	-	65,7	67,2	6,3	-
Balears (Illes)	93,4	92,3	95,6	-	-	67,4	-	-
Canarias	84,6	84,6	-	-	59,0	65,4	10,1	-
Cantabria	96,5	98,0	87,5	-	-	66,0	-	-
Castilla y León	91,3	90,3	-	-	51,1	66,3	-	-
Castilla-La Mancha	96,5	98,1	92,0	-	-	63,3	1,5	0,0
Cataluña	81,8	x	79,1	93,1	59,2	66,2	12,8	14,3
Comunitat Valenciana	94,0	94,9	92,7	93,4	63,4	70,2	-	-
Extremadura	-	-	-	-	-	65,7	-	-
Galicia	93,9	94,2	93,3	-	66,7	66,6	7,0	5,9
Madrid (Comunidad de)	83,1	86,6	79,9	84,1	58,5	65,6	8,9	0,0
Murcia (Región de)	93,8	94,8	91,6	-	61,4	66,8	-	-
Navarra (Comunidad Foral de)	-	-	-	-	-	61,3	-	-
País Vasco	90,4	90,6	90,0	-	-	68,9	2,5	1,4
Rioja (La)	-	-	-	-	-	65,7	-	-
Ceuta	-	-	-	-	-	53,2	-	-
Melilla	-	-	-	-	-	53,6	-	-

D8.3. Distribución por edad del alumnado de Enseñanza de Idiomas

	TOTAL	17 años y menos	18 a 23 años	24 a 29 años	30 y más
AMBOS SEXOS					
TOTAL	100,0	11,1	16,1	22,4	50,4
Andalucía	100,0	10,7	13,9	20,3	55,1
Aragón	100,0	13,2	16,7	22,7	47,4
Asturias (Principado de)	100,0	14,3	21,8	21,7	42,2
Balears (Illes)	100,0	7,9	12,6	23,7	55,8
Canarias	100,0	12,8	16,3	21,3	49,6
Cantabria	100,0	13,5	14,7	22,8	49,0
Castilla y León	100,0	16,8	18,7	19,6	44,9
Castilla-La Mancha	100,0	15,2	17,6	22,7	44,4
Cataluña	100,0	5,7	13,4	24,8	56,0
Comunitat Valenciana	100,0	5,1	16,2	25,5	53,2
Extremadura	100,0	14,4	11,5	22,7	51,4
Galicia	100,0	8,6	17,0	24,9	49,4
Madrid (Comunidad de)	100,0	10,2	20,1	21,3	48,5
Murcia (Región de)	100,0	12,1	18,2	24,8	44,9
Navarra (Comunidad Foral de)	100,0	50,1	5,7	13,3	30,9
País Vasco	100,0	4,0	17,8	23,6	54,6
Rioja (La)	100,0	10,1	12,7	24,4	52,9
Ceuta	100,0	20,4	6,5	16,1	57,0
Melilla	100,0	13,3	13,5	23,6	49,6
HOMBRES					
TOTAL	100,0	12,1	14,6	20,7	52,6
Andalucía	100,0	11,6	11,7	17,8	58,8
Aragón	100,0	14,3	14,6	21,1	50,0
Asturias (Principado de)	100,0	15,4	21,8	18,8	44,0
Balears (Illes)	100,0	8,1	12,9	22,8	56,2
Canarias	100,0	13,4	14,5	18,8	53,3
Cantabria	100,0	15,7	13,8	20,4	50,1
Castilla y León	100,0	18,4	17,9	18,1	45,7
Castilla-La Mancha	100,0	16,1	15,2	22,0	46,7
Cataluña	100,0	5,6	12,8	22,2	59,3
Comunitat Valenciana	100,0	4,7	14,2	24,3	56,8
Extremadura	100,0	15,7	10,7	20,1	53,6
Galicia	100,0	8,8	15,4	23,6	52,3
Madrid (Comunidad de)	100,0	10,6	19,4	21,1	48,9
Murcia (Región de)	100,0	13,1	14,9	23,1	48,9
Navarra (Comunidad Foral de)	100,0	54,3	4,7	11,7	29,4
País Vasco	100,0	4,3	16,6	23,1	56,0
Rioja (La)	100,0	10,5	11,7	22,2	55,5
Ceuta	100,0	18,7	6,1	10,1	65,0
Melilla	100,0	14,3	9,2	20,2	56,3
MUJERES					
TOTAL	100,0	10,6	16,8	23,3	49,3
Andalucía	100,0	10,3	15,1	21,5	53,1
Aragón	100,0	12,7	17,8	23,4	46,1
Asturias (Principado de)	100,0	13,8	21,8	23,2	41,3
Balears (Illes)	100,0	7,7	12,4	24,1	55,7
Canarias	100,0	12,4	17,3	22,7	47,6
Cantabria	100,0	12,4	15,1	24,1	48,3
Castilla y León	100,0	16,0	19,1	20,4	44,5
Castilla-La Mancha	100,0	14,7	19,1	23,1	43,1
Cataluña	100,0	5,8	13,8	26,1	54,3
Comunitat Valenciana	100,0	5,3	17,0	26,0	51,7
Extremadura	100,0	13,8	12,0	24,0	50,3
Galicia	100,0	8,6	17,8	25,5	48,1
Madrid (Comunidad de)	100,0	9,9	20,4	21,4	48,3
Murcia (Región de)	100,0	11,6	19,9	25,6	42,9
Navarra (Comunidad Foral de)	100,0	47,4	6,4	14,3	31,9
País Vasco	100,0	3,9	18,3	23,8	53,9
Rioja (La)	100,0	9,8	13,1	25,5	51,5
Ceuta	100,0	21,9	6,8	21,4	50,0
Melilla	100,0	12,4	17,3	26,5	43,8

D8.4. Número de alumnos en E. Régimen Especial por 10.000 habitantes de 14 a 21 años

	TOTAL	Total EE. Artísticas	EE. Artes Plásticas y Diseño	EE. Música, Danza y Arte Dramático (1)	E. Idiomas
TOTAL	1.257	201	65	136	1.045
Andalucía	875	197	55	142	669
Aragón	1.672	223	83	140	1.416
Asturias (Principado de)	1.444	254	58	196	1.160
Baleares (Illes)	1.200	164	61	104	1.036
Canarias	1.607	128	67	61	1.474
Cantabria	1.742	141	39	103	1.601
Castilla y León	1.724	207	60	146	1.517
Castilla-La Mancha	1.065	154	55	99	893
Cataluña	1.105	189	115	74	887
Comunitat Valenciana	1.473	332	69	263	1.142
Extremadura	1.055	103	12	91	951
Galicia	1.422	275	77	198	1.134
Madrid (Comunidad de)	1.221	149	46	104	1.069
Murcia (Región de)	1.219	199	36	163	1.021
Navarra (Comunidad Foral de)	2.611	233	47	186	2.377
País Vasco	1.588	166	49	116	1.403
Rioja (La)	1.769	317	126	191	1.451
Ceuta	998	92	0	92	906
Melilla	1.193	249	150	99	944

(1) Se excluye en el cálculo de este indicador las Enseñanzas Elementales y las Enseñanzas no Regladas de Música y de Danza.

D8.5. Número de alumnos en Enseñanzas Artísticas por 10.000 habitantes de 14 a 21 años

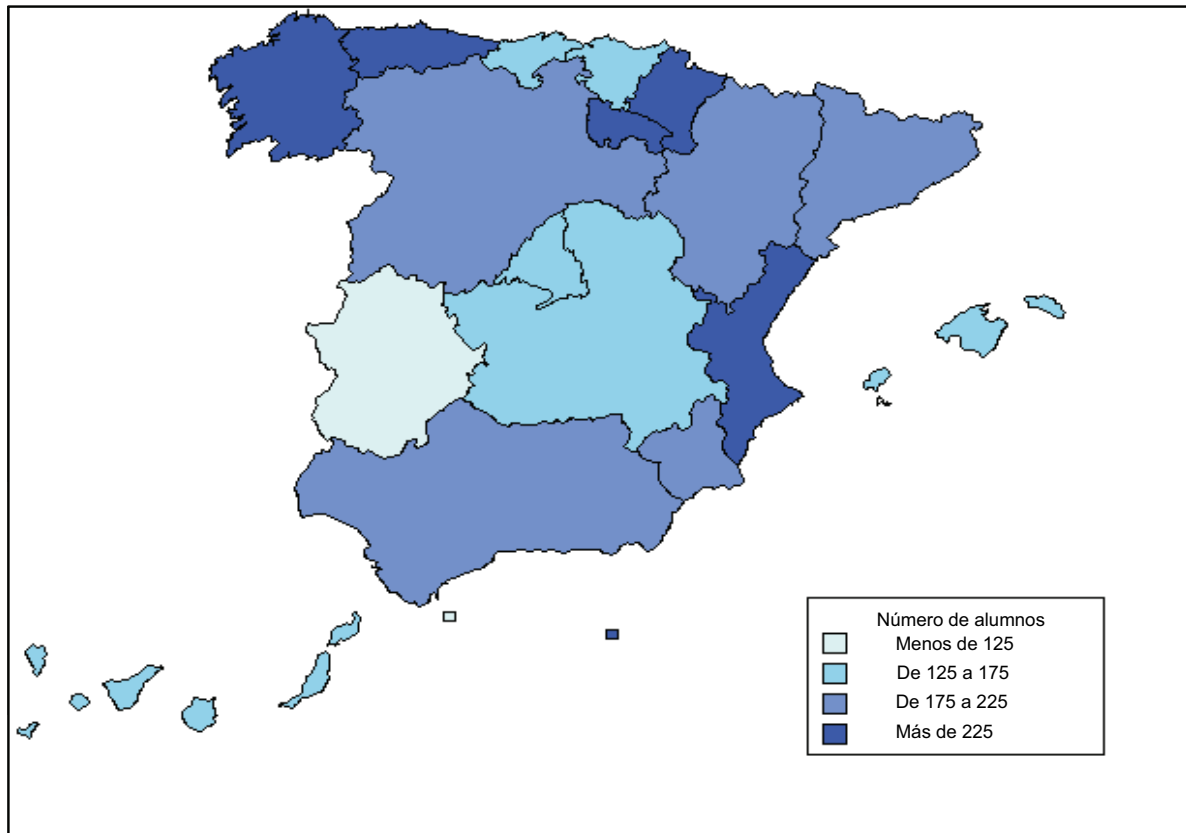

D8.6. Número de alumnos en Enseñanza de Idiomas por 10.000 habitantes de 14 a 21 años

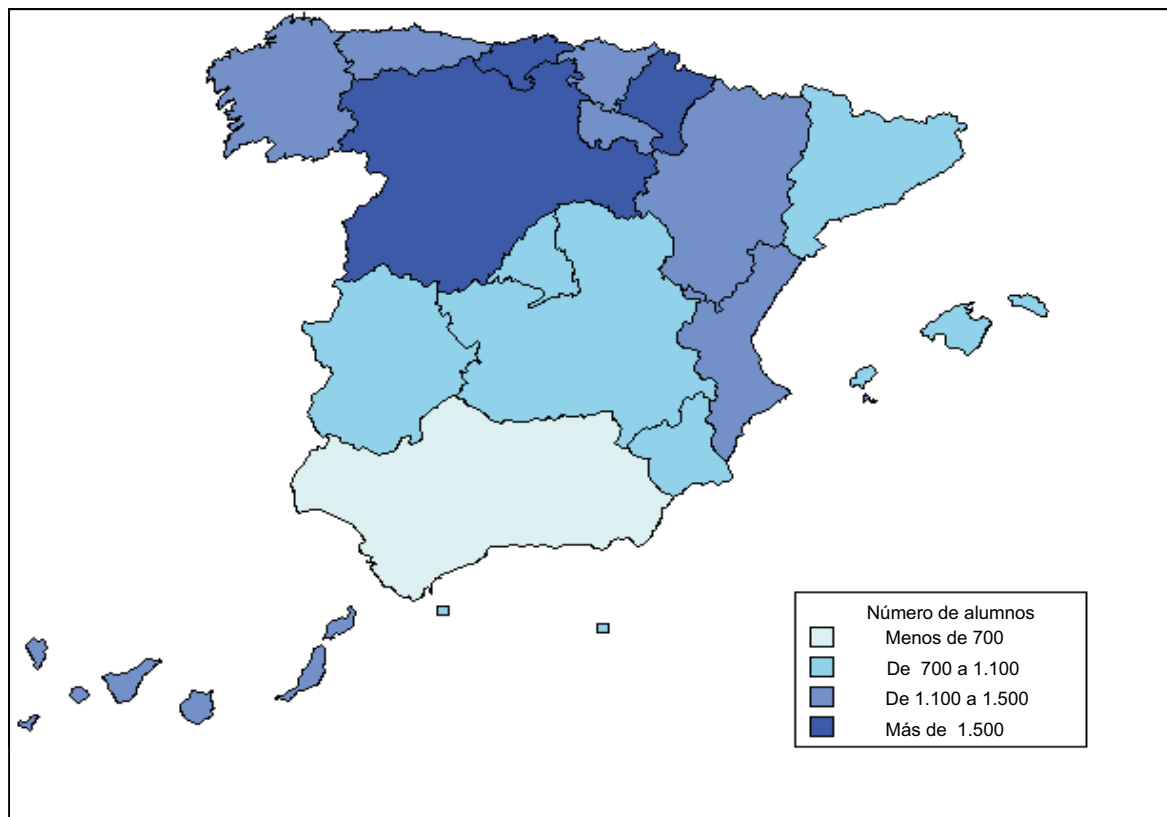

D8.7. Distribución porcentual del alumnado de Enseñanzas Artísticas por sexo

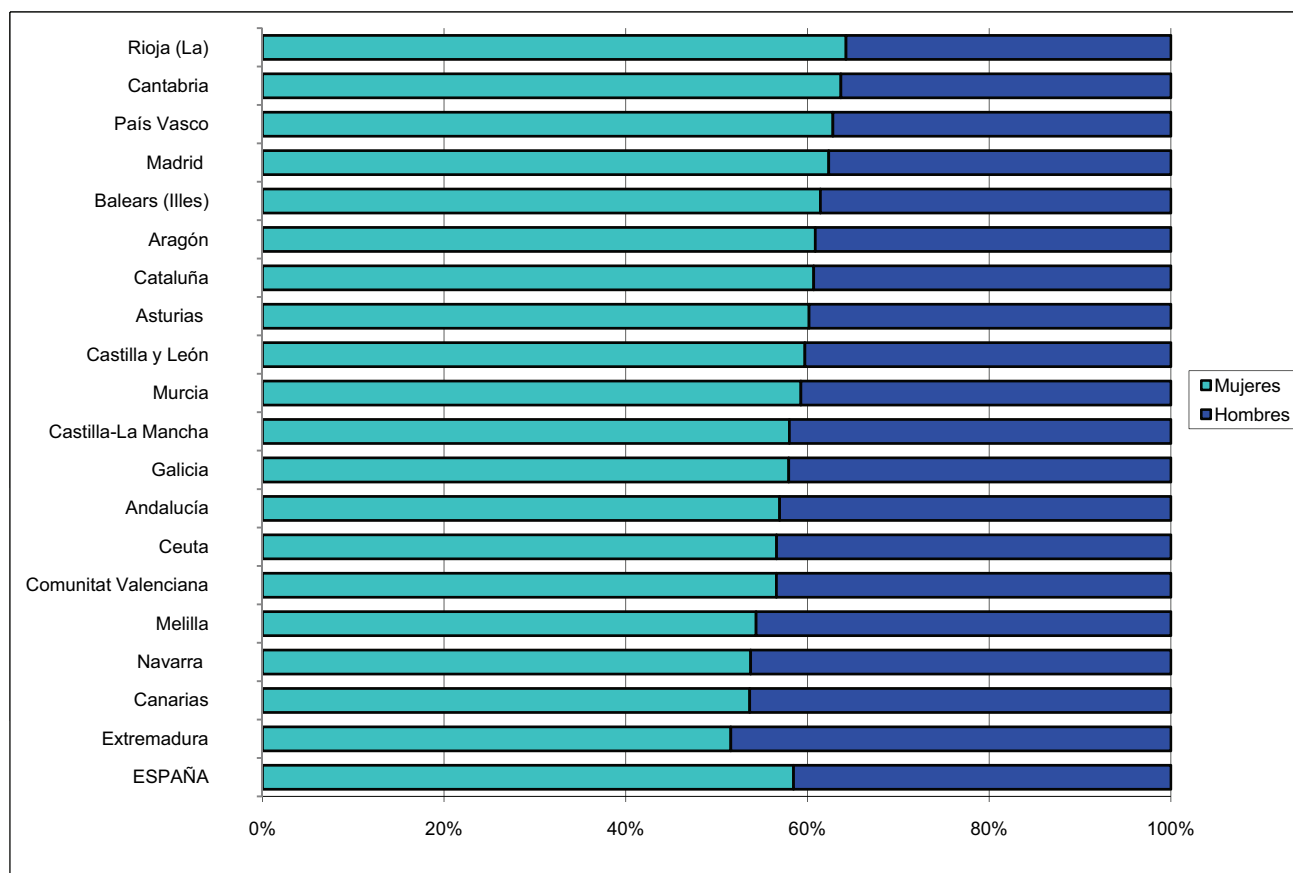

D8.8. Distribución porcentual del alumnado de Enseñanza de Idiomas por sexo

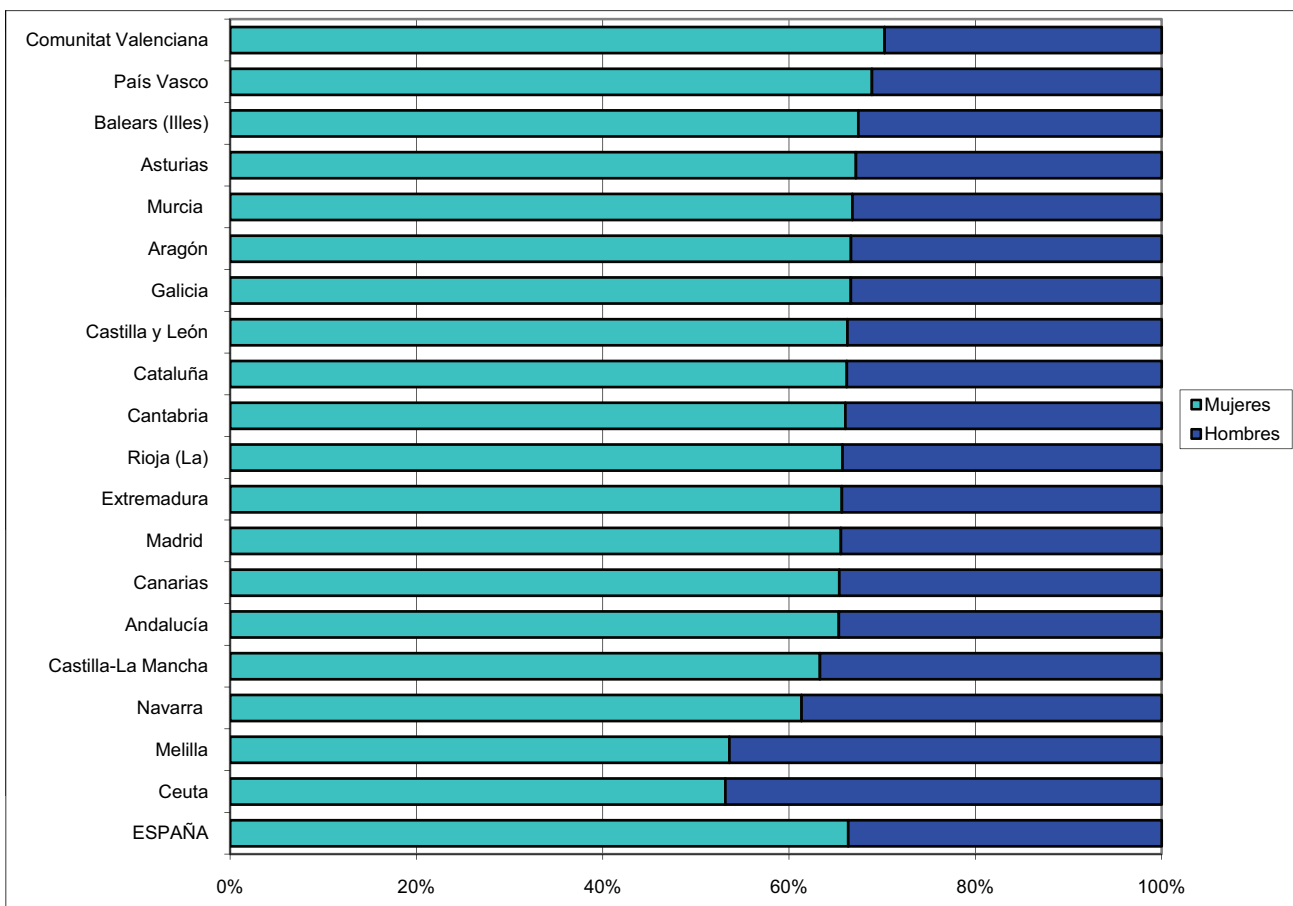

D9. LA EDUCACIÓN DE ADULTOS Y A DISTANCIA

D9.0. Contenido, notas explicativas y fuentes de información

Se presentan en este capítulo los datos e indicadores estadísticos básicos, para el curso 2008-09, referidos al alumnado que cursa programas de Educación de Adultos regulados por las Administraciones Educativas, así como el régimen de Educación a Distancia de las enseñanzas de Bachillerato y Ciclos Formativos de F.P.

Aunque en los capítulos del Bachillerato (D4) y de la Formación Profesional (D5) figura recogido el régimen a distancia de estas enseñanzas, en este capítulo se pretende proporcionar una información estadística integrada de las diferentes ofertas educativas del sistema educativo no universitario dirigidas a las personas adultas. Sin embargo, se ha de mencionar que no se incluye la información del régimen de adultos presencial de las enseñanzas de Bachillerato y Ciclos Formativos de F.P., por no disponer para todas las comunidades de datos completos separados del régimen ordinario de dichas enseñanzas.

Se facilitan las siguientes precisiones técnicas sobre los datos estadísticos de este capítulo:

- *El número de alumnos en E. de Adultos y a Distancia por 10.000 habitantes de 18 a 65 años*, que se presenta en la tabla D9.5 y en el gráfico D9.8, proporciona una visión homogeneizada del peso de la oferta del sistema educativo no universitario para personas adultas en las distintas comunidades autónomas. No obstante, debe tenerse en cuenta que estas enseñanzas responden a objetivos muy diferentes (adquirir y actualizar formación básica, mejorar cualificación profesional, acceso a otros niveles educativos, etc.) y que parte de la población considerada adulta puede estar recibiendo formación bien dentro del sistema educativo ordinario o bien dentro de los sistemas de formación ocupacional o de formación continua en el marco de la empresa.
- La clasificación estadística de los programas de Educación de Adultos que se realiza, trata de facilitar la integración y comparación de la diversificada oferta existente en las diferentes Administraciones Educativas.
- La *clasificación de los centros y actuaciones que imparten Enseñanzas de Educación de Adultos de Carácter Formal por tamaño de municipio* (tablas D9.6 y D9.7), se realiza atendiendo a la población de cada municipio según el Padrón de Habitantes de 2008 del INE. La única excepción corresponde a las comunidades autónomas de Principado de Asturias, Galicia y Región de Murcia, donde la clasificación se ha realizado sustituyendo el municipio por la entidad singular.

En los capítulos generales de la enseñanza no universitaria de esta *publicación* (B1. *Centros docentes*, B3. *El profesorado*, C1. *La escolarización en el sistema educativo* y C2. *Las transiciones y resultados educativos*) también se presenta información estadística sobre estas enseñanzas que complementa a la de este capítulo.

Fuentes de información:

- *Estadística de la Enseñanza en España niveles no universitarios*. Curso 2008-09. Oficina de Estadística del Ministerio de Educación.

D9.1. Alumnado matriculado en E. de Adultos y en Educación a Distancia, por enseñanza

(continúa)

EDUCACION DE ADULTOS - EE. de Carácter Formal									
TOTAL	Enseñanzas Iniciales de la Educación Básica		Educación Secundaria para Personas Adultas (1)	Lengua para inmigrantes (2)	Preparac. Prueba Acceso a la Universidad	Preparac. Prueba de Acceso a Ciclos de Grado Medio	Preparac. Prueba de Acceso a Ciclos de Grado Superior	Otras Enseñanzas Técnico Profesionales	
	Alfabetización	Consolidación de conocimientos							
TOTAL	461.009	60.647	66.532	157.770	67.164	15.310	5.460	19.651	68.475
Andalucía	131.344	31.887	5.254	29.933	16.931	3.508	1.137	2.463	40.231
Aragón	13.697	1.466	921	2.922	5.081	121	73	393	2.720
Asturias (Principado de)	3.708	301	336	1.936	553	198	30	237	117
Balears (Illes)	8.769	513	383	2.935	3.647	445	67	689	90
Canarias	33.862	3.410	1.996	15.094	1.418	565	210	1.701	9.468
Cantabria	2.389	139	156	1.138	377	153	11	182	233
Castilla y León	13.944	1.552	2.126	6.085	1.376	229	55	42	2.479
Castilla-La Mancha	29.167	4.219	2.479	13.222	2.867	995	335	1.235	3.815
Cataluña	72.230	..	32.892	10.130	10.636	2.881	2.948	6.281	6.462
Comunitat Valenciana	40.705	2.363	7.114	15.261	9.344	2.456	572	3.595	0
Extremadura	13.257	897	681	10.847	467	277	15	73	0
Galicia	7.425	597	442	6.187	199	0	0	0	0
Madrid (Comunidad de)	41.621	4.201	5.808	17.511	8.917	983	7	1.769	2.425
Murcia (Región de)	11.640	784	284	5.802	3.100	1.209	0	279	182
Navarra (Comunidad Foral de)	2.434	382	196	333	1.147	0	0	376	0
País Vasco	30.638	7.392	5.159	16.645	0	1.147	0	295	0
Rioja (La)	2.090	117	181	858	860	74	0	0	0
Ceuta	1.424	232	57	596	229	69	0	41	200
Melilla	665	195	67	335	15	0	0	0	53

(conclusión)

E. Adultos no Formal	EDUCACIÓN A DISTANCIA				
	Bachillerato	Ciclos Formativos F.P.			
		TOTAL	Grado Medio	Grado Superior	
TOTAL	174.379	39.774	14.289	4.010	10.279
Andalucía	..	7.051	3.030	217	2.813
Aragón	13.065	1.053	404	147	257
Asturias (Principado de)	8.669	642	780	224	556
Balears (Illes)	4.209	1.050	99	0	99
Canarias	12.995	7.670	2.376	1.104	1.272
Cantabria	4.095	572	254	76	178
Castilla y León	21.706	3.803	1.208	600	608
Castilla-La Mancha	14.985	1.392	1.001	299	702
Cataluña	0	1.413	2.596	577	2.019
Comunitat Valenciana	43.338	1.630	352	48	304
Extremadura	11.964	816	604	133	471
Galicia	0	2.261	0	0	0
Madrid (Comunidad de)	29.731	6.792	1.217	585	632
Murcia (Región de)	6.180	1.998	149	0	149
Navarra (Comunidad Foral de)	2.332	226	0	0	0
País Vasco	0	907	0	0	0
Rioja (La)	1.110	241	135	0	135
Ceuta	0	125	84	0	84
Melilla	0	132	0	0	0

(1) Incluye también la Preparación de Pruebas Libres para la obtención del título de Graduado en ESO.

(2) Se incluyen 65.040 alumnos de Lengua Castellana, 2.107 de Catalana y 17 de Gallega.

D9.2. Porcentaje de mujeres en el alumnado de E. de Adultos y de Educación a Distancia, por enseñanza

(continúa)

EDUCACION DE ADULTOS - EE. de Carácter Formal									
TOTAL	Enseñanzas Iniciales de la Educación Básica		Educación Secundaria para Personas Adultas (1)	Lengua para inmigrantes (2)	Preparac. Prueba Acceso a la Universidad	Preparac. Prueba de Acceso a Ciclos de Grado Medio	Preparac. Prueba de Acceso a Ciclos de Grado Superior	Otras Enseñanzas Técnico Profesionales	
	Alfabetización	Consolidación de conocimientos							
TOTAL	58,6	77,7	61,8	48,3	49,2	55,8	59,8	61,7	71,1
Andalucía	64,4	85,3	62,8	45,3	48,2	53,1	56,5	62,9	70,3
Aragón	56,7	64,3	67,8	46,3	46,1	53,7	56,2	58,8	79,6
Asturias (Principado de)	54,7	61,5	73,2	49,1	49,2	66,2	73,3	60,3	66,7
Balears (Illes)	59,6	76,4	68,1	47,5	62,8	67,0	68,7	68,1	81,1
Canarias	58,1	76,2	65,0	49,5	50,0	52,0	61,0	55,7	65,8
Cantabria	51,7	59,0	49,4	41,6	48,0	60,8	45,5	65,9	88,0
Castilla y León	58,8	73,9	72,5	44,9	50,1	54,6	49,1	33,3	77,5
Castilla-La Mancha	61,1	84,3	75,3	49,8	47,0	57,1	83,3	63,5	74,0
Cataluña	55,4	..	55,1	48,1	48,6	55,8	59,9	61,7	71,3
Comunitat Valenciana	55,1	75,9	66,7	48,1	49,6	53,8	51,6	64,2	-
Extremadura	50,8	83,2	78,3	46,0	50,3	57,4	60,0	83,6	-
Galicia	41,4	43,2	45,5	41,4	26,1	-	-	-	-
Madrid (Comunidad de)	56,9	78,9	68,8	45,7	52,5	60,9	-	61,4	81,7
Murcia (Región de)	46,1	67,6	71,1	42,8	40,0	52,1	-	58,8	65,9
Navarra (Comunidad Foral de)	50,9	54,2	71,4	48,0	47,6	-	-	49,2	-
País Vasco	60,5	49,7	72,2	61,8	-	62,0	-	50,8	-
Rioja (La)	49,9	76,9	63,0	49,9	42,9	55,4	-	-	-
Ceuta	58,3	84,5	86,0	40,9	57,2	47,8	-	82,9	71,5
Melilla	77,6	95,4	95,5	60,6	66,7	-	-	-	100,0

(conclusión)

E. Adultos no Formal	EDUCACIÓN A DISTANCIA				
	Bachillerato	Ciclos Formativos F.P.			
		TOTAL	Grado Medio	Grado Superior	
TOTAL	76,6	50,7	70,2	74,2	68,6
Andalucía	..	48,8	55,1	82,0	53,0
Aragón	82,3	53,9	88,1	93,2	85,2
Asturias (Principado de)	69,2	52,8	56,8	65,2	53,4
Balears (Illes)	74,8	50,4	96,0	-	96,0
Canarias	69,9	52,1	81,7	82,1	81,4
Cantabria	85,3	56,5	76,0	78,9	74,7
Castilla y León	78,2	51,9	80,1	80,7	79,6
Castilla-La Mancha	80,0	52,3	69,1	78,3	65,2
Cataluña	-	55,1	-	-	-
Comunitat Valenciana	76,3	48,5	-	-	-
Extremadura	73,0	48,8	68,4	75,2	66,5
Galicia	-	50,3	-	-	-
Madrid (Comunidad de)	78,7	50,4	79,3	77,1	81,3
Murcia (Región de)	72,9	45,1	73,2	-	73,2
Navarra (Comunidad Foral de)	71,4	50,4	-	-	-
País Vasco	-	52,3	-	-	-
Rioja (La)	69,8	53,5	94,8	-	94,8
Ceuta	-	46,4	86,9	-	86,9
Melilla	-	56,8	-	-	-

(1) Incluye también la Preparación de Pruebas Libres para la obtención del título de Graduado en ESO.

(2) Se incluyen los alumnos de Lengua Castellana, Catalana y Gallega.

D9.3. Distribución porcentual del alumnado de E. de Adultos - EE. de carácter Formal según grupo de edad (1)

	Total	16 a 24 años			25 a 39 años			40 años y más			
		Total	16 a 19	20 a 24	Total	25 a 29	30 a 39	Total	40 a 49	50 a 64	Más de 64
TOTAL	100,0	34,7	17,3	17,4	25,3	9,7	15,6	40,0	13,6	14,3	12,1
Andalucía	100,0	28,3	14,2	14,1	18,8	7,3	11,5	52,9	11,4	20,4	21,1
Aragón	100,0	27,0	11,0	16,0	36,4	13,3	23,1	36,6	16,1	13,0	7,5
Asturias (Principado de)	100,0	34,7	16,9	17,8	34,4	13,6	20,8	31,0	14,0	9,1	7,8
Baleares (Illes)	100,0	34,8	19,7	15,1	35,4	15,0	20,4	29,8	13,6	10,6	5,6
Canarias	100,0	33,4	10,8	22,6	32,6	12,9	19,7	34,0	16,0	11,0	7,0
Cantabria	100,0	41,9	24,6	17,2	35,3	13,9	21,4	22,9	13,0	6,5	3,3
Castilla y León	100,0	35,3	18,9	16,4	24,9	9,8	15,2	39,8	13,4	14,1	12,2
Castilla-La Mancha	100,0	37,2	19,4	17,8	28,4	10,8	17,6	34,4	13,6	9,4	11,4
Cataluña
Comunitat Valenciana	100,0	38,5	20,0	18,6	29,3	12,6	16,7	32,2	32,2	0,0	0,0
Extremadura	100,0	57,7	32,9	24,9	20,3	8,3	12,0	22,0	10,7	5,4	5,9
Galicia	100,0	60,6	37,6	23,1	23,2	9,8	13,4	16,1	8,1	5,1	3,0
Madrid (Comunidad de)	100,0	41,3	20,6	20,6	28,2	11,5	16,8	30,5	11,1	9,7	9,8
Murcia (Región de)	100,0	42,2	18,9	23,3	36,4	16,3	20,1	21,4	10,4	6,5	4,6
Navarra (Comunidad Foral de)	100,0	37,5	18,0	19,5	38,2	17,3	20,9	24,4	11,5	8,0	4,9
País Vasco	100,0	27,4	15,6	11,8	17,2	0,0	17,2	55,4	0,0	40,5	14,8
Rioja (La)	100,0	42,0	20,6	21,4	38,7	16,6	22,2	19,3	11,3	6,1	2,0
Ceuta	100,0	41,2	19,1	22,1	29,8	11,9	18,0	28,9	15,0	10,2	3,8
Melilla	100,0	37,7	16,7	21,1	31,4	12,0	19,4	30,8	18,3	9,9	2,6

(1) Para el cálculo de esta información no se ha tenido en cuenta el "alumnado no distribuido por edad".

D9.4. Distribución porcentual de alumnado matriculado en Enseñanzas de Carácter Formal por grupos de edad

	TOTAL	16 a 17 años	18 a 19 años	20 a 24 años	25 a 29 años	30 a 39 años	40 a 49 años	50 a 64 años	Más de 64 años
AMBOS SEXOS									
Todas las Enseñanzas	100,0	4,0	13,3	17,4	9,7	15,6	13,6	14,3	12,1
Alfabetización	100,0	0,2	1,6	4,8	3,7	10,3	10,8	26,0	42,6
Consolidación de conocimientos	100,0	1,1	4,8	7,3	5,7	13,4	22,4	23,7	21,5
E. Secundaria para Personas Adultas (1)	100,0	8,7	26,9	27,1	7,9	11,6	8,4	7,8	1,7
Lengua para Inmigrantes (2)	100,0	1,0	4,3	15,4	19,6	28,2	19,3	9,4	2,8
Preparación Prueba Acceso a la Universidad	100,0	0,1	0,3	5,2	30,2	37,4	19,1	7,1	0,7
Preparación Prueba Acceso Ciclos de G. Medio	100,0	20,9	14,5	19,8	9,8	16,4	13,9	4,2	0,4
Preparación Prueba Acceso Ciclos de G. Superior	100,0	1,3	23,8	39,9	13,3	13,0	7,5	1,2	0,1
Otros programas	100,0	1,6	5,9	11,2	7,9	15,7	18,8	22,8	16,1
HOMBRES									
Todas las Enseñanzas	100,0	6,3	18,5	23,9	12,8	17,5	10,2	6,9	3,8
Alfabetización	100,0	0,6	4,0	12,6	10,1	26,1	15,0	15,3	16,2
Consolidación de conocimientos	100,0	2,3	8,9	14,1	11,2	23,4	18,6	12,3	9,1
E. Secundaria para Personas Adultas (1)	100,0	11,0	30,4	31,1	8,6	9,2	5,1	3,6	0,9
Lengua para Inmigrantes (2)	100,0	1,1	4,4	16,8	22,7	30,4	15,7	6,5	2,5
Preparación Prueba Acceso a la Universidad	100,0	0,0	0,3	5,4	32,9	40,6	14,7	5,4	0,6
Preparación Prueba Acceso Ciclos de G. Medio	100,0	30,1	17,3	24,4	9,4	10,2	6,0	2,7	0,1
Preparación Prueba Acceso Ciclos de G. Superior	100,0	1,0	24,9	43,1	14,2	11,5	4,6	0,7	0,1
Otros programas	100,0	3,1	10,6	18,7	11,2	17,7	15,4	14,3	8,9
MUJERES									
Todas las Enseñanzas	100,0	2,4	9,8	12,9	7,5	14,3	16,0	19,5	17,7
Alfabetización	100,0	0,1	1,0	2,8	2,0	6,2	9,7	28,7	49,5
Consolidación de conocimientos	100,0	0,6	2,9	4,2	3,2	8,8	24,1	29,0	27,2
E. Secundaria para Personas Adultas (1)	100,0	6,2	23,1	22,7	7,1	14,2	12,0	12,2	2,6
Lengua para Inmigrantes (2)	100,0	0,8	4,3	14,0	16,4	26,0	22,9	12,4	3,1
Preparación Prueba Acceso a la Universidad	100,0	0,1	0,4	5,0	28,0	34,9	22,6	8,4	0,7
Preparación Prueba Acceso Ciclos de G. Medio	100,0	14,7	12,6	16,8	10,1	20,7	19,2	5,3	0,6
Preparación Prueba Acceso Ciclos de G. Superior	100,0	1,4	23,2	37,9	12,8	13,9	9,3	1,5	0,0
Otros programas	100,0	1,0	4,0	8,2	6,5	14,9	20,2	26,2	19,0

(1) Incluye también la Preparación de Pruebas Libres de Graduado en ESO.

(2) Se incluyen alumnos de lengua Castellana, Catalana y Gallega.

D9.5. Número de alumnos en E. de Adultos de Carácter Formal y a Distancia por 10.000 habitantes
(población de 18 a 65 años)

	TOTAL ALUMNADO	ALUMNADO DE E. DE ADULTOS Y A DISTANCIA POR 10.000 HABITANTES					
		TOTAL	EE. iniciales de la Educación Básica	Educación Secundaria para Personas Adultas (1)	EE. de Formación Profesional (2)	Bachilleratos a distancia	Otros programas de Carácter Formal
TOTAL	515.072	168,7	41,6	73,7	12,9	13,0	49,4
Andalucía	141.425	261,0	68,6	55,2	12,2	13,0	112,0
Aragón	15.154	177,0	27,9	34,1	10,2	12,3	92,5
Asturias (Principado de)	5.130	72,6	9,0	27,4	14,8	9,1	12,3
Baleares (Illes)	9.918	135,4	12,2	40,1	11,7	14,3	57,1
Canarias	43.908	304,2	37,5	104,6	29,7	53,1	79,3
Cantabria	3.215	82,7	7,6	29,3	11,5	14,7	19,6
Castilla y León	18.955	117,2	22,7	37,6	8,1	23,5	25,2
Castilla-La Mancha	31.560	240,0	50,9	100,5	19,5	10,6	58,4
Cataluña	76.239	157,3	..	20,9	24,4	2,9	41,2
Comunitat Valenciana	42.687	127,2	28,2	45,5	13,5	4,9	35,2
Extremadura	14.677	212,0	22,8	156,7	10,0	11,8	10,7
Galicia	9.686	54,0	5,8	34,5	0,0	12,6	1,1
Madrid (Comunidad de)	49.630	116,1	23,4	41,0	7,0	15,9	28,8
Murcia (Región de)	13.787	143,2	11,1	60,3	4,4	20,8	46,6
Navarra (Comunidad Foral de)	2.660	65,7	14,3	8,2	9,3	5,6	76,6
País Vasco	31.545	221,2	88,0	116,7	2,1	6,4	8,0
Rioja (La)	2.466	117,9	14,2	41,0	6,5	11,5	44,6
Ceuta	1.633	347,9	61,6	127,0	26,6	26,6	106,1
Melilla	797	180,0	59,2	75,7	0,0	29,8	15,4

(1) Incluye también la Preparación de Pruebas libres para la obtención del título de Graduado en ESO.

(2) Incluye: Preparación de pruebas de acceso a Ciclos de F.P. y Ciclos de F.P. a distancia.

D9.6. Distribución porcentual del alumnado matriculado en Enseñanzas de Carácter Formal según tamaño de municipio, por comunidad autónoma

	TOTAL	hasta 5.000 hab.	5.000 a 25.000 hab.	25.000 a 100.000 hab.	más de 100.000 hab.
TOTAL	461.009	10,1	27,9	26,5	35,6
Andalucía	131.344	15,0	30,8	21,5	32,7
Aragón	13.697	23,3	35,2	10,2	31,3
Asturias (Principado de)	3.708	42,0	7,9	10,8	39,3
Balears (Illes)	8.769	1,8	27,3	40,0	30,9
Canarias	33.862	0,4	21,4	19,7	58,5
Cantabria	2.389	1,0	46,0	16,7	36,2
Castilla y León	13.944	12,9	25,2	29,9	32,0
Castilla-La Mancha	29.167	25,8	30,8	38,7	4,7
Cataluña	72.230
Comunitat Valenciana	40.705	4,7	34,5	32,6	28,2
Extremadura	13.257	6,2	35,6	37,7	20,5
Galicia	7.425	19,6	30,0	38,1	12,3
Madrid (Comunidad de)	41.621	1,4	15,3	18,0	65,4
Murcia (Región de)	11.640	4,9	29,1	49,0	17,0
Navarra (Comunidad Foral de)	2.434	1,0	2,9	18,8	77,3
País Vasco	30.638	0,0	20,1	35,8	44,1
Rioja (La)	2.090	10,1	38,0	0,0	51,9
Ceuta	1.424	-	-	100,0	-
Melilla	665	-	-	100,0	-

D9.7. Distribución porcentual del alumnado matriculado en Enseñanzas de Carácter Formal según enseñanza, por tamaño de municipio

TOTAL	EE. Iniciales - E. Básica	E. Secundaria Personas Adultas	Lengua para inmigrantes (1)	Preparac. Prueba acceso Univ. mayores 25 años	EE. Técnico Profesionales	TOTAL	EE. Iniciales - E. Básica	E. Secundaria Personas Adultas	Lengua para inmigrantes (1)	Preparac. Prueba acceso Univ. mayores 25 años	EE. Técnico Profesionales	
TOTAL						Hasta 5.000 habitantes						
TOTAL	100,0	27,6	34,2	14,6	3,3	20,3	100,0	35,4	22,4	14,1	0,8	27,3
Andalucía	100,0	28,3	22,8	12,9	2,7	33,4	100,0	40,5	7,2	10,0	0,2	42,2
Aragón	100,0	17,4	21,3	37,1	0,9	23,3	100,0	15,1	4,3	38,4	0,1	42,2
Asturias (Principado de)	100,0	17,2	52,2	14,9	5,3	10,4	100,0	17,1	53,4	13,0	4,4	12,2
Balears (Illes)	100,0	10,2	33,5	41,6	5,1	9,6	100,0	7,5	27,3	32,9	18,0	14,3
Canarias	100,0	16,0	44,6	4,2	1,7	33,6	100,0	0,0	21,1	6,3	0,0	72,7
Cantabria	100,0	12,3	47,6	15,8	6,4	17,8	100,0	0,0	58,3	41,7	0,0	0,0
Castilla y León	100,0	26,4	43,6	9,9	1,6	18,5	100,0	61,0	8,7	14,6	0,0	15,7
Castilla-La Mancha	100,0	23,0	45,3	9,8	3,4	18,5	100,0	39,2	46,4	9,5	1,1	3,8
Cataluña	100,0	45,5	14,0	14,7	4,0	21,7	100,0
Comunitat Valenciana	100,0	23,3	37,5	23,0	6,0	10,2	100,0	26,0	43,5	26,0	0,6	3,9
Extremadura	100,0	11,9	81,8	3,5	2,1	0,7	100,0	18,9	75,9	2,9	2,3	0,0
Galicia	100,0	14,0	83,3	2,7	0,0	0,0	100,0	10,0	84,3	5,8	0,0	0,0
Madrid (Comunidad de)	100,0	24,0	42,1	21,4	2,4	10,1	100,0	51,8	23,0	21,6	1,2	2,3
Murcia (Región de)	100,0	9,2	49,8	26,6	10,4	4,0	100,0	0,0	39,2	43,6	7,6	9,5
Navarra (Comunidad Foral de)	100,0	23,7	13,7	47,1	0,0	15,4	100,0	0,0	100,0	0,0	0,0	0,0
País Vasco	100,0	41,0	54,3	0,0	3,7	1,0	-	-	-	-	-	-
Rioja (La)	100,0	14,3	41,1	41,1	3,5	0,0	100,0	6,2	29,4	64,5	0,0	0,0
Ceuta	100,0	20,3	41,9	16,1	4,8	16,9	-	-	-	-	-	-
Melilla	100,0	39,4	50,4	2,3	0,0	8,0	-	-	-	-	-	-
De 5.000 a 25.000 habitantes						De 25.000 a 100.000 habitantes						
TOTAL	100,0	24,0	33,6	18,4	2,3	21,7	100,0	22,7	42,4	13,4	3,7	17,8
Andalucía	100,0	28,2	21,0	14,8	1,1	34,9	100,0	25,0	28,0	13,2	2,0	31,9
Aragón	100,0	15,7	10,4	46,2	0,6	27,0	100,0	20,3	21,2	32,5	2,1	23,9
Asturias (Principado de)	100,0	13,3	47,8	15,4	9,2	14,3	100,0	22,8	46,3	13,8	9,0	8,3
Balears (Illes)	100,0	8,5	15,3	63,6	4,3	8,4	100,0	10,7	32,7	42,6	5,3	8,7
Canarias	100,0	20,9	31,2	10,8	0,0	37,1	100,0	23,8	40,8	5,9	3,7	25,7
Cantabria	100,0	13,1	41,5	14,9	5,5	25,1	100,0	10,3	66,7	17,3	0,0	5,8
Castilla y León	100,0	29,5	32,7	9,3	1,3	27,2	100,0	14,0	49,2	9,9	4,4	22,5
Castilla-La Mancha	100,0	20,9	41,2	12,9	3,5	21,6	100,0	13,3	45,3	8,2	5,3	28,0
Cataluña	100,0	100,0
Comunitat Valenciana	100,0	22,9	34,9	29,7	3,1	9,3	100,0	23,7	40,4	18,4	6,6	10,9
Extremadura	100,0	19,8	72,2	4,4	1,7	1,9	100,0	8,4	84,4	4,5	2,7	0,0
Galicia	100,0	17,9	79,0	3,2	0,0	0,0	100,0	5,1	94,9	0,0	0,0	0,0
Madrid (Comunidad de)	100,0	27,6	36,2	28,7	2,5	5,0	100,0	23,7	43,0	23,6	0,4	9,3
Murcia (Región de)	100,0	1,6	47,2	32,7	13,7	4,9	100,0	12,4	50,4	25,2	9,0	2,9
Navarra (Comunidad Foral de)	100,0	0,0	0,0	0,0	0,0	100,0	100,0	47,4	2,2	38,0	0,0	12,4
País Vasco	100,0	44,6	48,1	0,0	5,5	1,9	100,0	45,0	51,1	0,0	2,8	1,1
Rioja (La)	100,0	17,4	36,7	44,2	1,8	0,0	-	-	-	-	-	-
Ceuta	-	-	-	-	-	-	100,0	20,3	41,9	16,1	4,8	16,9
Melilla	-	-	-	-	-	-	100,0	39,4	50,4	2,3	0,0	8,0
Mas de 100.000 habitantes						Mas de 100.000 habitantes						
TOTAL	100,0	22,0	43,0	12,4	4,2	18,3						
Andalucía	100,0	24,9	28,2	12,2	5,8	28,9						
Aragón	100,0	20,1	46,3	27,4	1,4	4,8						
Asturias (Principado de)	100,0	16,6	53,5	17,2	4,6	8,2						
Balears (Illes)	100,0	11,3	51,0	21,3	4,8	11,7						
Canarias	100,0	11,6	50,9	1,2	1,6	34,7						
Cantabria	100,0	12,7	46,4	15,5	10,7	14,7						
Castilla y León	100,0	21,6	61,2	8,4	0,0	8,9						
Castilla-La Mancha	100,0	27,5	67,1	5,4	0,0	0,0						
Cataluña	100,0						
Comunitat Valenciana	100,0	22,8	36,3	19,5	9,8	11,6						
Extremadura	100,0	2,6	95,5	0,4	1,5	0,0						
Galicia	100,0	3,8	96,2	0,0	0,0	0,0						
Madrid (Comunidad de)	100,0	22,7	43,6	19,1	2,9	11,7						
Murcia (Región de)	100,0	15,6	55,8	15,5	9,5	3,6						
Navarra (Comunidad Foral de)	100,0	19,2	15,9	51,7	0,0	13,2						
País Vasco	100,0	36,1	59,8	0,0	3,7	0,5						
Rioja (La)	100,0	13,6	46,5	34,4	5,5	0,0						
Ceuta	-	-	-	-	-	-						
Melilla	-	-	-	-	-	-						

(1) Se incluyen los alumnos de lengua Castellana, Catalana y Gallega.

D9.8. Número de alumnos en E. de Adultos de carácter Formal y a Distancia por 10.000 habitantes (población de 18 a 65 años)

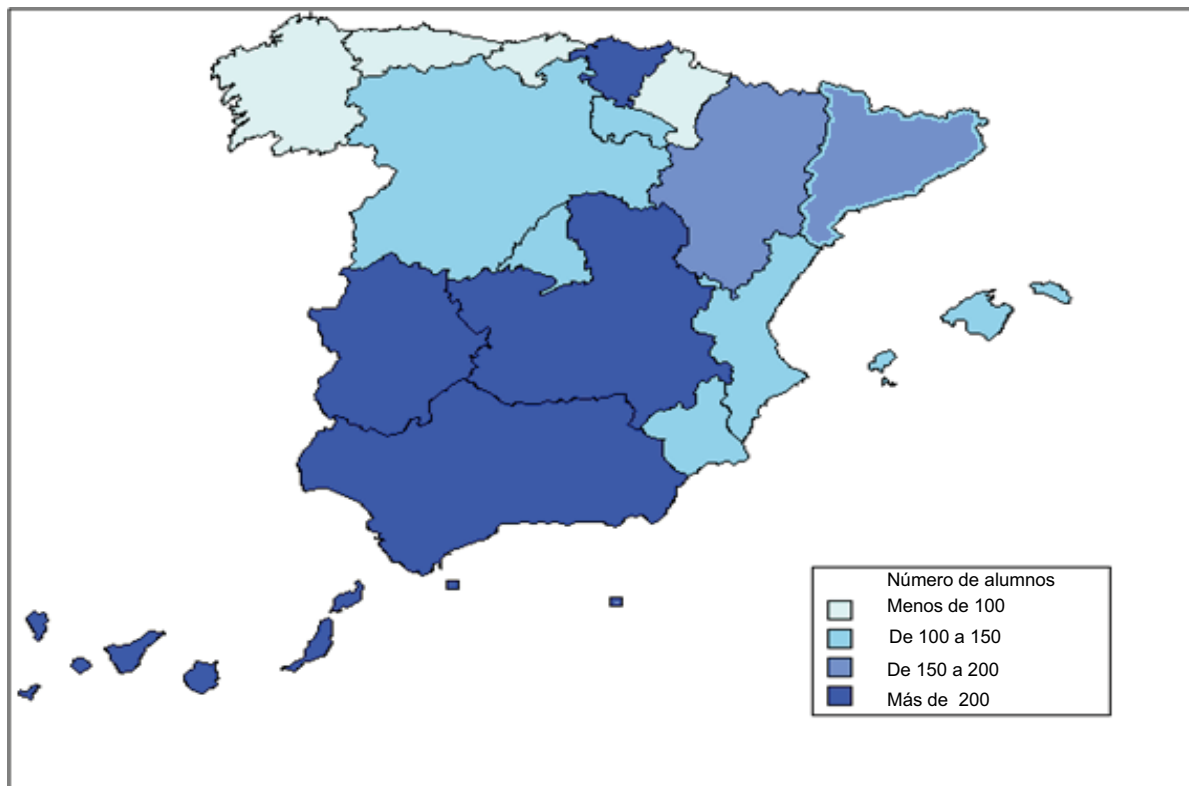

D9.9. Distribución porcentual del alumnado matriculado en E. de Adultos y a Distancia por enseñanza

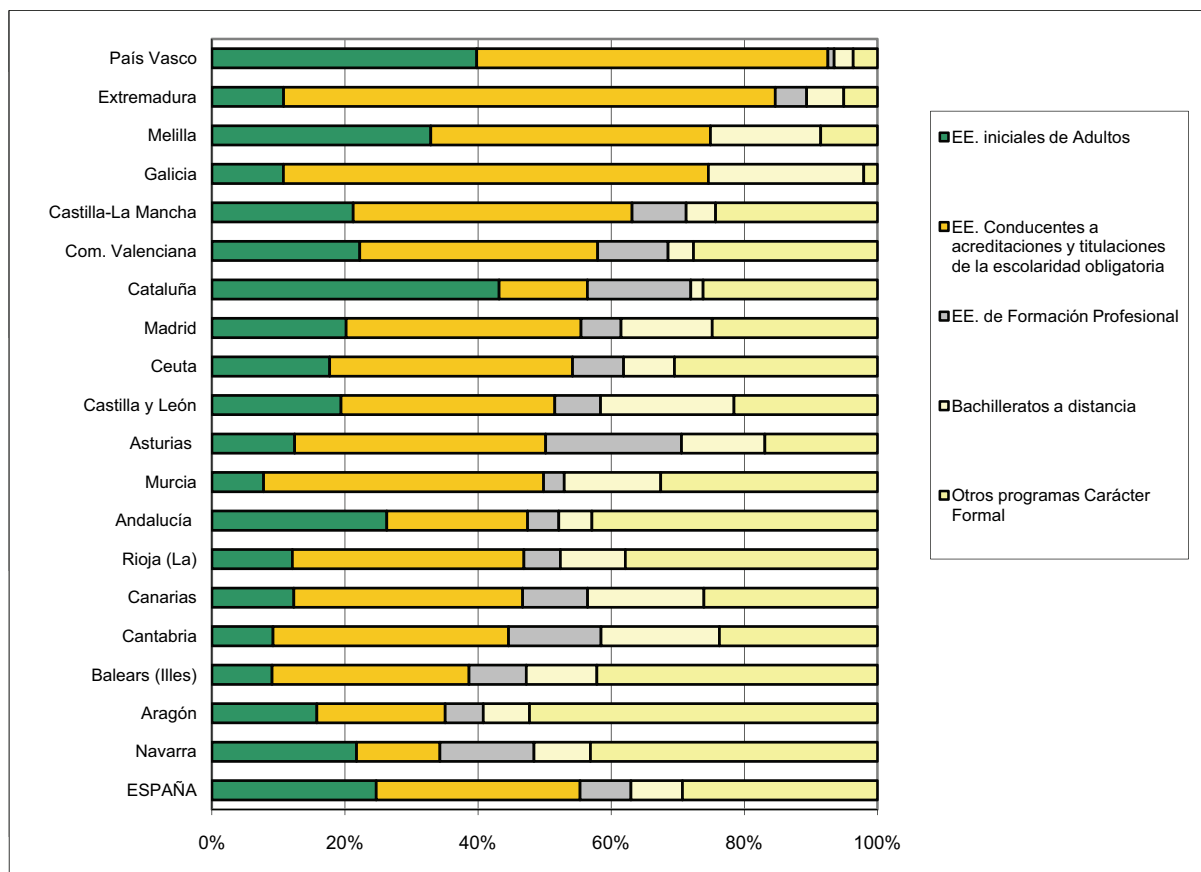

D10. LA FORMACIÓN PROFESIONAL PARA EL EMPLEO

D10.0. Contenido, notas explicativas y fuentes de información

Se presenta en este capítulo información estadística sobre las acciones formativas incluidas en el *Subsistema de Formación Profesional para el Empleo*, implantado en 2007, así como sobre los cursos terminados correspondientes al *Plan Nacional de Formación e Inserción Profesional* (Plan FIP) e iniciados con anterioridad a la entrada en vigor de la nueva normativa.

El *Subsistema de Formación Profesional para el Empleo* tiene como finalidad principal integrar en uno los dos subsistemas anteriormente vigentes –formación continua y formación ocupacional–. La información sobre este subsistema se presenta en este capítulo diferenciando las acciones formativas de las administraciones laborales dirigidas prioritariamente a trabajadores desempleados (tablas D10.1 a D10.3) y las acciones destinadas prioritariamente a trabajadores ocupados (tablas D10.6 a D10.9). Se facilita información diferenciada también de la formación en alternancia con el empleo, integrada por las acciones formativas de los contratos para la formación y por los programas públicos de empleo-formación (Escuelas-Taller, Casas de Oficios y Talleres de Empleo, tablas D10.4 y D10.5).

Las *acciones dirigidas prioritariamente a trabajadores desempleados y los cursos de Formación Profesional Ocupacional* integrados en el Plan FIP son impartidos por el Servicio Público de Empleo Estatal (SPEE-INEM), directamente o a través de sus centros colaboradores, por otros centros homologados y por las comunidades autónomas que tienen funciones transferidas en esta materia (todas, con la excepción de País Vasco, Ceuta y Melilla). Estos cursos, eminentemente prácticos, tienen como principal finalidad la formación de los trabajadores para su adaptación a una profesión o actividad laboral determinada, no estando sujetos a los horarios y fechas de los calendarios escolares, ya que son independientes de la formación profesional reglada del sistema educativo.

Las acciones destinadas prioritariamente a trabajadores ocupados son gestionadas por la *Fundación Tripartita para la Formación en el Empleo*, en la que se incluye la *formación de demanda* que abarca las acciones formativas de las empresas financiadas total o parcialmente con fondos públicos, y que responde a las necesidades específicas de formación planteadas por las empresas y sus trabajadores. Además está la *formación de oferta*, que comprende los planes de formación dirigidos prioritariamente a trabajadores ocupados con el fin de ofrecerles una formación que les capacite para el desempeño cualificado de las profesiones y el acceso al empleo.

Las *Escuelas-Taller* y las *Casas de Oficios* son programas públicos de empleo-formación que tienen como finalidad la inserción laboral de jóvenes desempleados menores de veinticinco años a través de su formación, en alternancia con la práctica profesional, en ocupaciones relacionadas con la recuperación o promoción del patrimonio artístico, histórico, cultural o natural, así como con la rehabilitación de entornos urbanos, la recuperación del medio ambiente o la mejora de las condiciones de vida de las ciudades.

Los *Talleres de Empleo* son programas mixtos que combinan acciones de formación y de empleo, y van dirigidos a desempleados de veinticinco o más años con especiales dificultades de inserción laboral. Los participantes realizan obras o servicios de utilidad pública, recibiendo una formación relacionada con su actividad, dirigida a su cualificación profesional y favorecedora de su inserción en el mercado de trabajo. La duración del programa está comprendida entre un mínimo de seis meses y un máximo de un año.

En la presentación de la información referida al Plan FIP, a las *Escuelas-Taller* y las *Casas de Oficios* y a los *Talleres de Empleo* que se recoge en las tablas de este capítulo se ha adaptado su terminología a las denominaciones vigentes en el *Subsistema de Formación Profesional para el Empleo*, de tal forma que los cursos terminados aparecen como «acciones formativas terminadas», y los alumnos formados como «trabajadores formados». Los trabajadores formados son los que han completado su formación y han sido evaluados positivamente.

Fuentes de información:

- *Anuario de Estadísticas Laborales y de Asuntos Sociales 2009*. Ministerio de Trabajo e Inmigración (tablas D10.1 a D10.5 y gráficos D10.10 y D10.11).
- *Estadísticas de formación profesional para el empleo. Iniciativa de Demanda - Ejercicio económico 2009* (tablas D10.6 y D10.7). *Iniciativa de Oferta - Convocatoria bianual 2007-2008. Resultados provisionales* (tablas D10.8 y D10.9). Fundación Tripartita para la Formación en el Empleo.

**D10.1. Trabajadores formados en acciones dirigidas prioritariamente a desempleados, por sexo y edad
(distribución porcentual) (1)**

	Total	Distribución porcentual por sexo		Distribución porcentual por edad			Número de trabajadores formados por cada 10.000 habitantes (población de 16 a 64 años)
		Hombres	Mujeres	Menos de 25 años	25 a 34 años	35 años y más	
TOTAL	261.543	46,3	53,7	20,4	33,2	46,4	84
Andalucía	3.017	48,4	51,6	30,8	38,8	30,4	5
Aragón	9.189	46,0	54,0	22,4	33,8	43,8	106
Asturias (Principado de)	9.748	53,0	47,0	22,5	39,3	38,2	138
Baleares (Illes)	3.814	34,2	65,8	24,1	34,6	41,2	51
Canarias	9.460	41,9	58,1	25,8	33,6	40,6	64
Cantabria	2.876	55,6	44,4	19,9	39,3	40,9	73
Castilla y León	11.963	40,8	59,2	32,1	32,6	35,4	73
Castilla-La Mancha	639	67,8	32,2	30,0	46,5	23,5	5
Cataluña	105.501	42,5	57,5	17,4	28,6	54,0	216
Comunitat Valenciana	23.036	52,7	47,3	17,5	34,3	48,2	67
Extremadura	9.268	44,5	55,5	36,1	35,0	29,0	131
Galicia	13.398	44,3	55,7	19,7	37,6	42,7	74
Madrid (Comunidad de)	34.343	51,5	48,5	19,8	36,3	43,9	79
Murcia (Región de)	5.838	53,2	46,8	25,5	37,8	36,7	59
Navarra (Comunidad Foral de)	4.510	52,8	47,2	15,8	42,5	41,7	110
País Vasco	12.604	55,0	45,0	15,9	41,8	42,3	88
Rioja (La)	857	55,9	44,1	28,9	31,9	39,2	41
Ceuta	561	37,8	62,2	40,3	33,9	25,8	116
Melilla	921	27,5	72,5	32,4	37,1	30,5	201

NOTA: Se incluyen las acciones formativas terminadas dirigidas prioritariamente a trabajadores desempleados, incluidas en el Subsistema de Formación Profesional para el Empleo, así como los cursos terminados, alumnos participantes y alumnos formados correspondientes al Plan FIP e iniciados con anterioridad a la entrada en vigor de la nueva normativa.

(1) Datos provisionales.

D10.2. Distribución porcentual de trabajadores formados en acciones dirigidas prioritariamente a desempleados según el nivel educativo previo de los participantes (1)

	Total	Inferior a Educación Secundaria primera etapa	Educación Secundaria		E. Postsecundaria		
			Programas de FP	Educación general (2)	Técnicos-Profesionales Superiores	Primer ciclo universitario	Segundo y tercer ciclo universitario
TOTAL	261.543	5,6	10,6	61,4	11,2	5,0	6,3
Andalucía	3.017	4,7	10,2	58,5	11,5	7,8	7,3
Aragón	9.189	4,1	12,4	58,9	13,1	6,5	5,0
Asturias (Principado de)	9.748	2,7	9,4	55,7	17,1	8,1	7,0
Baleares (Illes)	3.814	7,3	9,3	73,7	4,6	2,4	2,8
Canarias	9.460	14,8	9,0	55,3	9,7	5,6	5,6
Cantabria	2.876	2,5	10,0	59,2	16,0	6,6	5,7
Castilla y León	11.963	6,0	9,1	67,9	8,9	3,9	4,1
Castilla-La Mancha	639	15,8	10,8	59,3	7,7	3,9	2,5
Cataluña	105.501	6,2	11,6	64,0	9,3	3,7	5,1
Comunitat Valenciana	23.036	2,0	10,5	67,9	10,4	4,4	4,8
Extremadura	9.268	5,6	9,6	59,9	9,6	8,9	6,4
Galicia	13.398	6,0	11,1	55,1	15,9	5,8	6,0
Madrid (Comunidad de)	34.343	4,2	9,4	59,3	11,4	5,2	10,5
Murcia (Región de)	5.838	11,0	10,3	59,1	10,8	4,5	4,4
Navarra (Comunidad Foral de)	4.510	1,2	8,6	41,7	18,8	12,3	17,5
País Vasco	12.604	3,9	9,5	51,0	19,7	5,9	10,1
Rioja (La)	857	18,4	7,2	55,2	9,7	4,8	4,7
Ceuta	561	13,9	7,3	62,7	9,1	4,6	2,3
Melilla	921	3,3	8,6	69,9	8,1	6,4	3,7

NOTA: Se incluyen las acciones formativas terminadas dirigidas prioritariamente a trabajadores desempleados, incluidas en el Subsistema de Formación Profesional para el Empleo, así como los cursos terminados, alumnos participantes y alumnos formados correspondientes al Plan FIP e iniciados con anterioridad a la entrada en vigor de la nueva normativa.

(1) Datos provisionales.

(2) Educación Secundaria de Primera y Segunda etapa.

D10.3. Distribución porcentual de los trabajadores formados en acciones dirigidas prioritariamente a desempleados según duración del curso, por familia profesional (1)

	Total	Menos de 200 horas	De 200 a 399 horas	De 400 a 599 horas	De 600 y más horas
TOTAL	261.543	37,6	42,3	13,7	6,4
Administración y gestión	61.572	45,8	42,4	5,6	6,2
Actividades físicas y deportivas	2.052	28,3	71,1	0,6	-
Agraria	2.667	19,5	48,0	29,9	2,6
Artes gráficas	11.025	40,9	35,7	14,4	9,0
Artes y artesanías	798	14,3	21,4	28,7	35,6
Comercio y marketing	8.671	40,6	47,0	10,1	2,3
Electricidad y electrónica	10.542	34,8	41,7	12,3	11,1
Energía y agua	5.257	26,1	68,6	5,4	0,0
Edificación y obra civil	8.581	12,6	36,0	34,2	17,2
Formación complementaria	212	100,0	-	-	-
Fabricación mecánica	10.094	16,1	49,7	19,4	14,9
Hostelería y turismo	13.206	29,5	30,9	23,4	16,2
Industrias extractivas	272	44,9	19,1	36,0	-
Informática y comunicaciones	48.977	48,6	41,9	8,5	1,0
Instalación y mantenimiento	3.600	34,0	33,7	27,0	5,3
Imagen personal	3.377	1,9	39,1	31,5	27,5
Imagen y sonido	2.851	33,5	30,5	30,3	5,7
Industrias alimentarias	2.746	31,3	33,5	26,9	8,3
Madera, mueble y corcho	1.562	15,7	23,4	17,9	43,0
Marítimo pesquera	24	-	-	100,0	-
Química	1.114	48,0	23,2	26,1	2,7
Sanidad	23.040	41,1	52,7	2,8	3,4
Seguridad y medio ambiente	2.536	47,7	50,8	1,5	-
Servicios socioculturales y a la comunidad	20.123	38,2	39,4	22,2	0,2
Textil, confección y piel	562	-	55,7	23,3	21,0
Transporte y mantenimiento de vehículos	15.958	18,2	37,9	34,7	9,2
Vidrio y cerámica	124	-	43,5	8,9	47,6

NOTA: Se incluyen las acciones formativas terminadas dirigidas prioritariamente a trabajadores desempleados, incluidas en el Subsistema de Formación Profesional para el Empleo, así como los cursos terminados, alumnos participantes y alumnos formados correspondientes al Plan FIP e iniciados con anterioridad a la entrada en vigor de la nueva normativa.

(1) Datos provisionales.

D10.4. Trabajadores formados en Escuelas-Taller, Casas de Oficios y Talleres de Empleo, por comunidad autónoma y sexo (1)

	TOTAL			ESCUELAS-TALLER			CASAS DE OFICIOS			TALLERES DE EMPLEO		
	Total	Hombres	Mujeres	Total	Hombres	Mujeres	Total	Hombres	Mujeres	Total	Hombres	Mujeres
TOTAL	12.321	5.153	7.168	2.761	2.012	749	492	346	146	9.068	2.795	6.273
Andalucía	157	85	72	135	78	57	-	-	-	22	7	15
Aragón	402	211	191	181	121	60	-	-	-	221	90	131
Asturias (Principado de)	588	284	304	141	128	13	-	-	-	447	156	291
Baleares (Illes)	266	173	93	41	36	5	17	16	1	208	121	87
Canarias	2.203	953	1.250	383	280	103	80	41	39	1.740	632	1.108
Cantabria	285	150	135	124	104	20	-	-	-	161	46	115
Castilla y León	918	352	566	319	206	113	41	31	10	558	115	443
Castilla-La Mancha	1.333	475	858	215	178	37	-	-	-	1.118	297	821
Cataluña	-	-	-	-	-	-
Comunitat Valenciana	15	11	4	-	-	-	-	-	-	15	11	4
Extremadura	1.037	374	663	172	86	86	20	14	6	845	274	571
Galicia	1.473	564	909	349	232	117	-	-	-	1.124	332	792
Madrid (Comunidad de)	2.228	873	1.355	445	331	114	303	215	88	1.480	327	1.153
Murcia (Región de)	613	250	363	105	95	10	-	-	-	508	155	353
Navarra (Comunidad Foral de)	108	81	27	85	78	7	-	-	-	23	3	20
País Vasco	529	245	284	26	24	2	31	29	2	472	192	280
Rioja (La)	69	49	20	25	22	3	-	-	-	44	27	17
Ceuta y Melilla	97	23	74	15	13	2	-	-	-	82	10	72

D10.5. Trabajadores formados en Escuelas-Taller, Casas de Oficios y Talleres de Empleo, por familia profesional y sexo (1)

	TOTAL			ESCUELAS-TALLER			CASAS DE OFICIOS			TALLERES DE EMPLEO		
	Total	Hombres	Mujeres	Total	Hombres	Mujeres	Total	Hombres	Mujeres	Total	Hombres	Mujeres
TOTAL	12.321	5.153	7.168	2.761	2.012	749	492	346	146	9.068	2.795	6.273
Administración y gestión	206	33	173	-	-	-	-	-	-	206	33	173
Actividades físicas y deportivas	73	52	21	55	38	17	8	7	1	10	7	3
Agraria	2.613	900	1.713	378	227	151	90	66	24	2.145	607	1.538
Artes gráficas	50	31	19	20	18	2	16	13	3	14	0	14
Artes y artesanías	405	127	278	129	66	63	24	24	-	252	37	215
Comercio y marketing	16	1	15	-	-	-	-	-	-	16	1	15
Electricidad y electrónica	165	106	59	89	74	15	2	2	-	74	30	44
Energía y agua	235	183	52	116	105	11	16	13	3	103	65	38
Edificación y obra civil	4.007	2.315	1.692	1.085	885	200	63	50	13	2.859	1.380	1.479
Formación complementaria	-	-	-	-	-	-	-	-	-	-	-	-
Fabricación mecánica	371	266	105	171	143	28	48	45	3	152	78	74
Hostelería y turismo	545	140	405	111	35	76	41	20	21	393	85	308
Informática y comunicaciones	299	128	171	111	48	63	115	69	46	73	11	62
Instalación y mantenimiento	99	74	25	33	30	3	-	-	-	66	44	22
Imagen personal	-	-	-	-	-	-	-	-	-	-	-	-
Imagen y sonido	61	16	45	19	4	15	16	7	9	26	5	21
Industrias alimentarias	22	7	15	-	-	-	-	-	-	22	7	15
Madera, mueble y corcho	800	419	381	318	264	54	24	23	1	458	132	326
Marítimo pesquera	-	-	-	-	-	-	-	-	-	-	-	-
Química	2	-	2	2	-	2	-	-	-	-	-	-
Sanidad	494	45	449	-	-	-	15	5	10	479	40	439
Seguridad y medio ambiente	492	198	294	70	51	19	-	-	-	422	147	275
Serv. socioculturales y a la cidad.	1.319	88	1.231	44	15	29	14	2	12	1.261	71	1.190
Textil, confección y piel	19	-	19	-	-	-	-	-	-	19	-	19
Transp. y mant. de vehículos	28	24	4	10	9	1	-	-	-	18	15	3
Vidrio y cerámica	-	-	-	-	-	-	-	-	-	-	-	-

(1) No se incluye la información de Cataluña y la de Andalucía y Comunitat Valenciana corresponde exclusivamente a proyectos gestionados directamente por el SPEE-INEM.

D10.6. Iniciativa de Demanda: Participantes formados en acciones formativas organizadas por las empresas por comunidad autónoma. Ejercicio económico 2009

	TOTAL	SEXO (%)		EDAD (%)		
		Hombres	Mujeres	16-25	26-45	46 y más
TOTAL	2.421.153	56,9	43,1	8,7	68,9	22,4
Andalucía	360.106	60,0	40,0	9,6	69,9	20,5
Aragón	64.656	57,2	42,8	8,7	68,1	23,2
Asturias (Principado de)	50.636	57,0	43,0	7,8	69,0	23,2
Baleares (Illes)	55.195	52,1	47,9	9,6	66,3	24,1
Canarias	81.253	55,7	44,3	8,1	70,7	21,2
Cantabria	26.027	59,0	41,0	7,9	68,0	24,1
Castilla y León	130.724	61,0	39,0	9,1	65,8	25,2
Castilla-La Mancha	77.186	61,4	38,6	11,5	67,1	21,4
Cataluña	452.006	53,4	46,6	8,9	67,9	23,2
Comunitat Valenciana	224.068	57,6	42,4	8,5	69,3	22,3
Extremadura	35.008	63,9	36,1	10,7	68,8	20,4
Galicia	127.158	57,0	43,0	9,3	68,5	22,1
Madrid (Comunidad de)	498.046	54,6	45,4	7,7	70,0	22,2
Murcia (Región de)	60.318	64,6	35,4	10,9	69,7	19,4
Navarra (Comunidad Foral de)	37.242	58,7	41,3	8,2	70,3	21,5
País Vasco	124.931	57,6	42,4	6,3	68,9	24,8
Rioja (La)	13.492	54,6	45,4	8,6	66,8	24,6
Ceuta y Melilla	2.876	69,4	30,6	5,4	68,5	26,0
No distribuido por C.A.	37	64,9	35,1	8,1	75,7	16,2
Trabajadores del mar	188	67,6	32,4	7,4	70,2	22,3

D10.7. Iniciativa de Demanda: Participantes formados en acciones formativas organizadas por las empresas por perfil sociolaboral y sector de actividad. Ejercicio económico 2009

	Agricultura	Industria	Construcción	Comercio	Hostelería	Servicios
TOTAL DE PARTICIPANTES	18.563	449.344	256.831	412.106	159.459	1.124.850
Edad del participante (%)						
De 16 a 25	9,8	6,1	10,4	12,4	13,2	7,4
De 26 a 35	41,4	36,1	38,8	40,1	35,5	37,6
De 36 a 45	31,6	32,2	29,6	31,2	28,8	31,3
De 46 a 55	14,0	19,7	15,6	13,4	17,6	19,1
Mayores de 55	3,3	6,0	5,5	2,9	4,9	4,6
Sexo (%)						
Hombres	58,2	74,2	86,2	47,6	44,6	48,5
Mujeres	41,8	25,8	13,8	52,4	55,4	51,5
Categoría profesional (%)						
Directivos	3,3	4,5	2,4	3,4	3,2	3,9
Mandos intermedios	10,1	12,5	6,0	10,3	10,1	10,9
Técnicos	18,7	20,2	13,7	12,6	8,3	23,5
Trabajadores cualificados	38,1	42,6	57,2	53,2	43,0	41,3
Trabajadores no cualificados	29,8	20,2	20,8	20,5	35,4	20,4
Tamaño de la empresa (%)						
De 1 a 9 asalariados	16,9	6,5	21,3	15,0	19,4	8,0
De 10 a 49 asalariados	23,6	18,0	32,7	16,3	18,9	11,1
De 50 a 249 asalariados	17,2	24,3	21,8	14,8	21,2	16,5
250 y más asalariados	42,3	51,2	24,3	54,0	40,5	64,4

D10.8. Iniciativa de Oferta Estatal. Participantes formados en acciones formativas dirigidas prioritariamente a trabajadores ocupados, por comunidad autónoma del centro de trabajo. Convocatoria bienal 2007-08 (1)

	TOTAL	SEXO (%)		EDAD (%)		
		Hombres	Mujeres	16-25	26-45	46 y más
TOTAL	1.260.407	50,9	49,1	13,8	69,0	17,1
Andalucía	257.100	47,4	52,6	17,7	67,9	14,4
Aragón	48.224	50,2	49,8	11,0	68,8	20,2
Asturias (Principado de)	32.631	52,4	47,6	10,8	70,3	18,9
Baleares (Illes)	14.308	57,6	42,4	11,8	70,9	17,3
Canarias	32.800	56,6	43,4	10,7	73,0	16,3
Cantabria	11.237	48,8	51,2	10,5	69,0	20,5
Castilla y León	80.215	50,4	49,6	11,5	68,4	20,1
Castilla-La Mancha	48.432	54,0	46,0	15,2	68,1	16,7
Cataluña	148.213	59,4	40,6	11,1	67,5	21,4
Comunitat Valenciana	91.245	52,7	47,3	12,7	69,3	18,0
Extremadura	36.441	53,9	46,1	15,4	66,1	18,5
Galicia	96.017	45,7	54,3	11,9	69,2	18,9
Madrid (Comunidad de)	178.957	50,5	49,5	12,1	73,6	14,3
Murcia (Región de)	40.304	51,0	49,0	16,0	67,8	16,1
Navarra (Comunidad Foral de)	11.665	56,3	43,7	12,3	69,1	18,5
País Vasco	48.645	49,6	50,4	8,4	72,8	18,8
Rioja (La)	7.746	56,4	43,6	11,3	70,0	18,7
Ceuta y Melilla	4.783	46,0	54,0	14,5	69,8	15,7
Sin datos	71.444	44,8	43,1	23,6	62,5	13,8

D10.9. Iniciativa de Oferta Estatal. Participantes formados en acciones formativas dirigidas prioritariamente a trabajadores ocupados, por sector de actividad. Convocatoria bienal 2007-08 (1)

	Agricultura	Industria	Construcción	Comercio	Hostelería	Servicios	Varios sectores
TOTAL DE PARTICIPANTES	36.283	239.937	127.174	140.259	74.350	256.098	386.306
Edad del participante (%)							
De 16 a 25	7,7	13,4	12,2	17,7	19,5	13,5	13,0
De 26 a 35	23,1	42,6	41,9	39,2	37,2	44,1	41,4
De 36 a 45	32,8	28,1	29,7	25,4	27,0	26,4	28,6
De 46 a 55	25,7	13,0	12,7	13,7	13,5	13,2	13,9
Mayores de 55	10,8	2,9	3,5	4,0	2,9	2,8	3,1
Sexo (%)							
Hombres	59,2	71,4	88,8	30,2	39,7	40,3	41,7
Mujeres	40,8	28,6	11,2	69,8	60,3	59,7	58,3

(1) Resultados provisionales. No se dispondrá de datos definitivos hasta el cierre de los procesos de liquidación de las convocatorias.

D10.10. Distribución porcentual de los trabajadores formados en acciones dirigidas prioritariamente a desempleados por edad (1) (2)

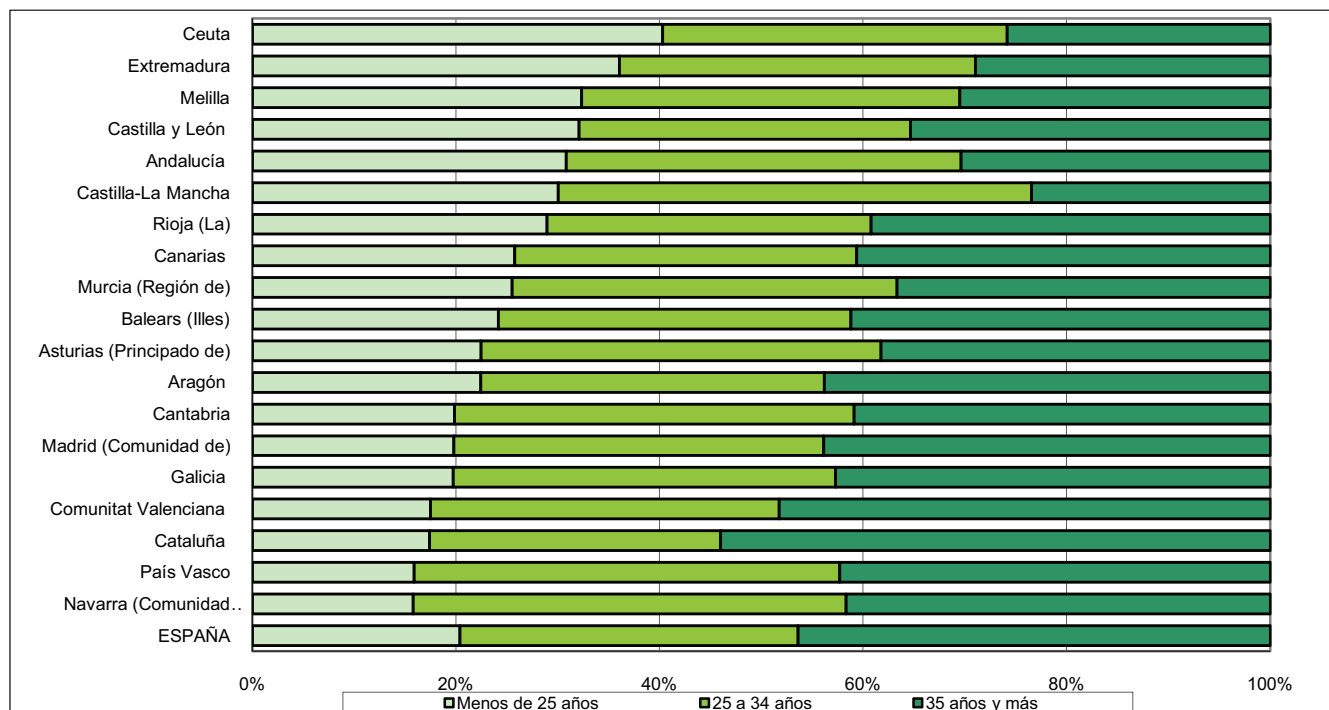

D10.11. Distribución porcentual de los trabajadores formados por familia profesional

Acciones formativas terminadas dirigidas prioritariamente a desempleados (1) (2)

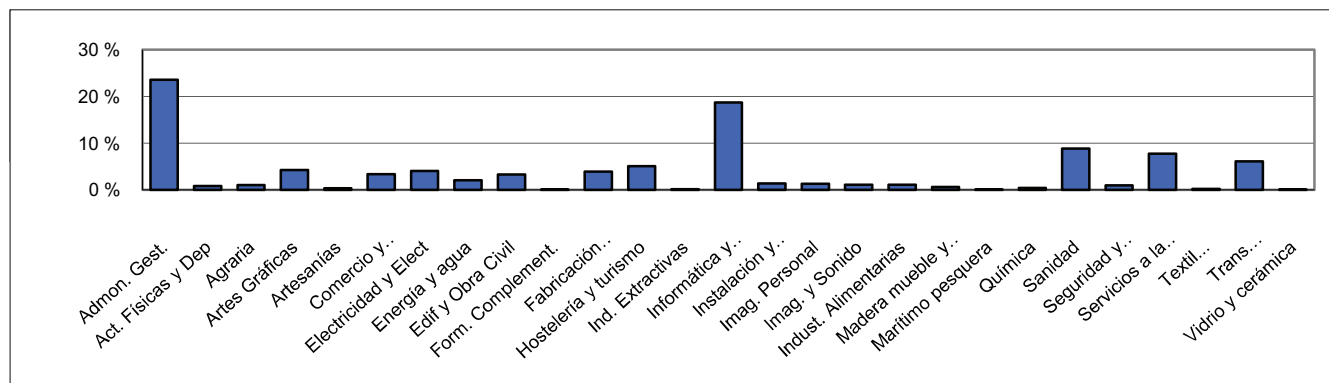

Escuelas Taller, Casas de Oficios y Talleres de Empleo (3)

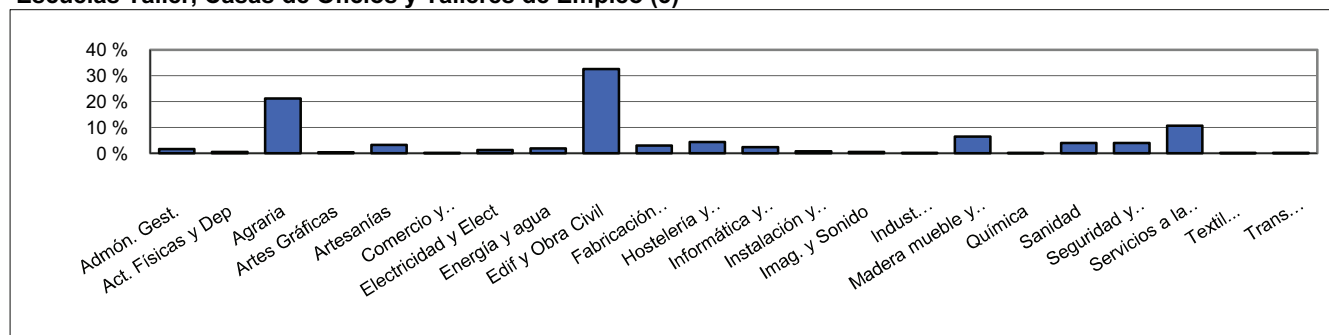

NOTA: El listado de profesiones es el mismo, y en el mismo orden, que el de las tablas D10.3 y D10.5, respectivamente

(1) Datos provisionales.

(2) Se incluyen las acciones formativas terminadas dirigidas prioritariamente a trabajadores desempleados, incluidas en el Subsistema de Formación Profesional para el Empleo, así como los cursos terminados, alumnos participantes y alumnos formados correspondientes al Plan FIP e iniciados con anterioridad a la entrada en vigor de la nueva normativa.

(3) No se incluye la información de Cataluña y la de Andalucía y Comunitat Valenciana corresponde exclusivamente a proyectos gestionados directamente por el SPEE-INEM.

D11. LA FORMACIÓN PERMANENTE Y CONTINUA

D11.0. Contenido, notas explicativas y fuentes de información

Se presentan en este capítulo indicadores relativos a la formación permanente y a la formación continua:

- Se ha considerado como medida de la formación permanente de adultos la *formación realizada en las cuatro últimas semanas por la población de 25 a 64 años*. Este indicador denominado de *formación permanente* es utilizado como indicador estructural por EUROSTAT (ver H1.6) y se presenta en la tabla D11.1. Se refiere tanto a las enseñanzas regladas como a los cursos de enseñanzas no regladas.
- Se presenta también información sobre la *formación permanente de la población ocupada de cualquier edad realizada en las cuatro últimas semanas* (ver tablas D11.2 y D11.3 y gráficos) por rama de actividad y ocupación.
- Por la relevancia que tiene la incorporación a la sociedad de la información dentro de la formación permanente, se ofrecen datos referidos a las personas que han utilizado el ordenador relacionándolos con el tipo de tareas realizadas (tabla D11.4) y las personas que han utilizado alguna vez Internet (tabla D11.5), por momento último de utilización y lugar de uso, considerando entre ellos el centro de estudios.

Fuentes de información:

- *Encuesta de Población Activa (EPA)*. Año 2009. INE (tablas D11.1 a D11.3 y gráficos; tabla D11.1 – *Indicador Formación Permanente – metodología EUROSTAT*).
- *Encuesta de tecnologías de la información en los hogares*. Año 2009. INE (tablas D11.4 y D11.5).

D11.1. Formación permanente: porcentaje de personas de 25 a 64 años que cursa estudios, por comunidad autónoma (1)

	TOTAL		HOMBRES		MUJERES	
	2008	2009	2008	2009	2008	2009
TOTAL	10,4	10,4	9,5	9,6	11,3	11,3
Andalucía	9,5	9,5	8,6	9,1	10,4	10,0
Aragón	11,1	10,8	9,8	9,0	12,4	12,7
Asturias (Principado de)	9,9	8,9	8,9	8,1	10,9	9,6
Baleares (Illes)	8,6	9,1	7,8	7,5	9,5	10,8
Canarias	10,8	11,0	9,5	9,8	12,1	12,3
Cantabria	7,9	7,3	7,1	6,4	8,8	8,3
Castilla y León	11,1	10,1	9,4	8,5	12,9	11,7
Castilla-La Mancha	9,4	9,7	8,3	9,0	10,5	10,4
Cataluña	8,8	9,8	7,6	8,6	9,9	11,0
Comunitat Valenciana	11,1	10,9	10,4	10,0	11,8	11,8
Extremadura	10,9	10,1	9,8	9,1	12,1	11,1
Galicia	11,3	11,5	10,3	10,8	12,2	12,3
Madrid (Comunidad de)	11,7	11,1	11,3	10,9	12,1	11,3
Murcia (Región de)	10,0	10,3	10,2	10,4	9,8	10,2
Navarra (Comunidad Foral de)	12,6	12,9	11,9	12,4	13,3	13,5
País Vasco	13,5	13,3	12,0	11,3	15,0	15,3
Rioja (La)	9,5	9,9	8,6	8,5	10,4	11,3
Ceuta y Melilla	11,7	12,3	10,0	10,5	13,4	14,1

NOTA: - Calculado con la metodología establecida por Eurostat basándose en medias anuales de datos trimestrales
 - Los datos deben ser tomados con precaución, pues los derivados de tamaños muestrales pequeños están afectados por fuertes errores de muestreo.

(1) Se considera la población de 25 a 64 años, ocupada y no ocupada, que en las cuatro últimas semanas ha cursado algún tipo de estudios, bien en el marco de la empresa/centro de trabajo o fuera de él.

D11.2. Porcentaje de ocupados que cursan estudios, por tipo de estudios cursados y rama de actividad (1).
Año 2009

RAMAS DE ACTIVIDAD	Total ocupados (miles)	TOTAL			Total ocupados (miles)	HOMBRES			Total ocupados (miles)	MUJERES		
		% Ocupados que cursan estudios (2)	Est. reglados	Est. no reglados		% Ocupados que cursan estudios (2)	Est. reglados	Est. no reglados		% Ocupados que cursan estudios (2)	Est. reglados	Est. no reglados
TOTAL	18.888,0	11,8	3,3	8,8	10.646,4	10,1	2,8	7,6	8.241,6	14,1	4,0	10,5
Agricultura, ganadería, silvicultura y pesca	786,1	4,7	1,4	3,5	581,4	4,6	1,3	3,6	204,7	4,9	1,9	3,3
Industrias extractivas	46,0	4,6	0,4	4,1	42,2	4,3	0,5	3,8	3,7	8,1	0,0	8,1
Industria manufacturera	2.519,5	8,7	1,8	7,1	1.878,8	8,1	1,6	6,5	640,7	10,7	2,2	8,7
Suministro energía eléctrica, gas, vapor y aire acondicionado	78,5	19,5	4,8	15,3	60,6	19,0	4,1	15,4	18,0	21,1	7,8	15,0
Suministro agua, act. saneam. y gestión residuos contaminados	131,1	8,5	1,4	7,1	112,5	7,4	1,2	6,2	18,6	15,1	2,7	11,8
Construcción	1.888,3	6,1	1,1	5,1	1.743,6	5,8	1,0	4,9	144,7	10,2	2,3	8,2
Comercio, reparación de vehículos y motocicletas	2.974,7	8,6	3,1	5,8	1.484,4	7,4	2,2	5,3	1.490,3	9,8	3,9	6,2
Transporte y almacenamiento	912,4	8,9	2,3	6,9	743,5	7,4	1,8	5,7	168,9	15,5	4,1	11,7
Hostelería	1.421,2	10,0	4,5	5,8	635,3	9,1	4,6	4,8	785,9	10,8	4,4	6,6
Información y comunicaciones	514,3	16,3	4,6	12,2	337,7	17,1	5,0	12,6	176,6	14,8	3,9	11,3
Actividades financieras y de seguros	474,1	17,4	3,9	13,9	262,4	17,5	3,8	14,0	211,8	17,2	4,1	13,7
Actividades inmobiliarias	90,3	11,2	3,4	8,0	42,2	11,2	3,6	7,6	48,2	11,4	3,3	8,3
Actividades profesionales, científicas y técnicas	854,6	16,3	5,4	11,4	436,1	15,8	5,4	10,9	418,5	16,7	5,4	11,8
Actividades administrativas y servicios auxiliares	896,9	9,0	2,4	6,8	389,4	9,6	2,7	7,1	507,5	8,6	2,2	6,5
Administración pública y defensa y Seguridad Social obligatoria	1.367,3	17,0	3,6	13,8	809,2	15,7	3,5	12,6	558,1	18,9	3,7	15,6
Educación	1.160,1	25,7	7,6	19,1	402,8	24,9	9,3	16,8	757,3	26,1	6,7	20,3
Actividades sanitarias y servicios sociales	1.323,4	20,7	4,9	16,4	310,7	21,4	5,2	16,7	1.012,7	20,5	4,8	16,3
Actividades artísticas, recreativas y de entrenamiento	305,9	21,4	11,6	11,1	175,1	17,8	9,5	9,0	130,8	26,3	14,5	13,8
Otros servicios	416,2	11,6	2,5	9,4	132,3	10,2	2,4	8,0	283,9	12,3	2,5	10,1
Act. hogares como empleadores de personal doméstico	725,3	5,7	1,6	4,4	65,0	2,3	2,0	0,9	660,4	6,1	1,5	4,8
Actividades de organizaciones y organizaciones extraterritoriales	2,1	9,6	0,0	9,6	1,4	7,1	0,0	7,1	0,7	14,8	0,0	14,8

(1) La clasificación se realiza en base a la CNAE-2009 a diferencia de años anteriores a 2008 que fue la CNAE-93

(2) La distribución entre estudios reglados y no reglados no es excluyente

D11.3. Porcentaje de ocupados que cursan estudios, por tipo de estudios cursados y ocupación. Año 2009

OCUPACIÓN	Total ocupados (miles)	Porcentaje de ocupados que cursan estudios (1)		
		Total	Est. reglados	Est. no reglados
TOTAL	18.888,0	11,8	3,3	8,8
Dirección de las empresas y de la administración pública	1.503,6	7,9	1,3	6,8
Técnicos y profesionales científicos e intelectuales	2.584,1	23,4	5,9	18,4
Técnicos y profesionales de apoyo	2.322,5	16,5	4,8	12,2
Empleados de tipo administrativo	1.751,3	15,1	5,1	10,4
Trabajadores de servicios de restauración, personales, protección y vendedores de comercio	3.219,8	12,5	4,9	8,1
Trabajadores cualificados en agricultura y pesca	475,9	4,5	1,0	3,7
Artesanos y trabajadores cualificados de industrias manufactureras, construcción y minería, excepto operadores	2.629,8	6,3	1,1	5,2
Operadores de instalaciones y maquinaria; montadores	1.610,1	5,8	1,0	4,8
Trabajadores no cualificados	2.684,2	6,1	1,7	4,5
Fuerzas armadas	106,6	17,5	4,5	13,6
HOMBRES	10.646,4	10,1	2,8	7,6
Dirección de las empresas y de la administración pública	1.006,2	7,8	1,2	6,7
Técnicos y profesionales científicos e intelectuales	1.189,6	20,9	5,9	15,9
Técnicos y profesionales de apoyo	1.242,6	15,4	4,6	11,2
Empleados de tipo administrativo	585,5	14,5	5,5	9,4
Trabajadores de servicios de restauración, personales, protección y vendedores de comercio	1.153,3	12,0	5,0	7,4
Trabajadores cualificados en agricultura y pesca	378,8	4,4	0,9	3,6
Artesanos y trabajadores cualificados de industrias manufactureras, construcción y minería, excepto operadores	2.458,6	6,1	1,1	5,1
Operadores de instalaciones y maquinaria; montadores	1.399,9	5,7	0,9	4,8
Trabajadores no cualificados	1.135,7	6,6	2,3	4,4
Fuerzas armadas	96,3	18,3	4,8	14,2
MUJERES	8.241,6	14,1	4,0	10,5
Dirección de las empresas y de la administración pública	497,4	8,2	1,5	6,9
Técnicos y profesionales científicos e intelectuales	1.394,6	25,6	5,9	20,6
Técnicos y profesionales de apoyo	1.079,9	17,7	5,0	13,3
Empleados de tipo administrativo	1.165,8	15,5	4,9	11,0
Trabajadores de servicios de restauración, personales, protección y vendedores de comercio	2.066,6	12,8	4,8	8,4
Trabajadores cualificados en agricultura y pesca	97,1	5,3	1,5	3,9
Artesanos y trabajadores cualificados de industrias manufactureras, construcción y minería, excepto operadores	171,1	8,2	2,0	6,3
Operadores de instalaciones y maquinaria; montadores	210,2	6,7	1,7	5,1
Trabajadores no cualificados	1.548,5	5,7	1,3	4,6
Fuerzas armadas	10,3	10,7	2,9	8,7

(1) La distribución entre estudios reglados y no reglados no es excluyente

D11.4. Porcentaje de personas (16 a 74 años) que han utilizado el ordenador según las tareas realizadas.
Año 2009

	% personas que han utilizado alguna vez el ordenador	Porcentaje de personas que han utilizado el ordenador según las tareas realizadas						
		Copiar o mover ficheros o carpetas	Usar, copiar o cortar y pegar en un documento	Usar fórmulas aritméticas simples en una hoja de cálculo	Comprimir ficheros	Conectar o instalar dispositivos como un módem o una impresora	Escribir un programa usando un lenguaje de programación	Manejo de programas para trasvase de información entre dispositivos (cámara digital, mp3, teléfono móvil...)
TOTAL	69,2	82,0	81,1	52,3	55,4	64,3	16,2	67,0
SEXO								
Hombres	72,0	83,7	82,3	54,7	61,0	71,5	19,7	72,3
Mujeres	66,4	80,1	79,8	49,7	49,4	56,5	12,4	61,1
EDAD								
De 16 a 24 años	96,1	94,0	95,5	63,2	69,5	79,8	23,4	88,9
De 25 a 34 años	90,2	85,7	85,0	55,2	63,5	69,2	19,6	75,9
De 35 a 44 años	79,3	80,6	79,2	52,2	52,9	63,8	13,6	64,0
De 45 a 54 años	65,4	75,5	73,3	45,4	44,5	53,7	10,6	53,1
De 55 a 64 años	38,9	71,0	68,2	40,8	37,3	47,6	11,3	40,2
De 65 a 74 años	19,6	52,0	52,1	28,9	25,8	35,4	7,1	24,9
POR COMUNIDAD AUTÓNOMA								
Andalucía	66,5	79,3	79,4	49,4	52,0	57,5	16,5	63,0
Aragón	72,9	82,5	81,9	52,6	52,4	62,9	12,6	68,1
Asturias (Principado de)	65,7	80,6	79,3	49,4	60,5	62,7	16,2	57,4
Baleares (Illes)	72,8	75,3	77,3	48,5	52,1	62,8	14,4	70,4
Canarias	68,3	79,8	78,6	51,9	50,7	56,2	16,5	64,2
Cantabria	68,2	80,8	78,7	55,1	58,8	66,6	17,4	65,8
Castilla y León	66,2	82,0	81,4	54,3	55,7	67,4	14,0	65,0
Castilla-La Mancha	62,3	82,6	81,4	47,9	48,9	61,4	11,6	68,5
Cataluña	74,7	84,8	84,5	56,4	58,1	69,9	17,4	70,7
Comunitat Valenciana	69,8	80,2	77,7	46,2	52,0	65,7	12,2	65,9
Extremadura	59,5	85,0	82,4	44,0	51,4	64,5	15,9	64,3
Galicia	60,2	80,4	78,0	53,4	56,4	65,5	17,6	63,7
Madrid (Comunidad de)	74,7	84,4	85,2	59,6	62,3	67,6	19,9	72,0
Murcia (Región de)	62,4	83,0	77,7	44,1	54,2	62,8	10,9	61,9
Navarra (Comunidad Foral de)	74,3	84,6	85,0	58,6	56,2	63,1	11,8	69,4
País Vasco	71,9	82,3	78,8	48,8	55,9	64,9	20,6	67,7
Rioja (La)	65,4	80,5	79,1	52,5	49,7	59,6	14,1	62,5
Ceuta	63,5	82,1	77,4	36,9	55,6	63,7	12,6	67,2
Melilla	65,2	90,8	82,2	53,3	64,6	64,0	26,2	72,0
POR NIVEL DE FORMACIÓN								
Educación Primaria	26,3	55,9	52,9	20,5	25,9	35,7	6,4	43,4
Primera etapa de E. Secundaria	68,2	74,7	72,6	36,7	42,3	54,7	11,1	58,6
Segunda etapa de E. Secundaria	89,0	82,8	82,5	53,4	58,4	65,9	17,5	70,0
Formación Profesional G. Superior	92,5	88,6	87,7	63,4	64,4	72,3	20,1	73,2
Educación Superior	96,4	93,3	93,6	70,3	69,7	77,2	20,9	76,5
Otros estudios terminados	11,5	47,3	47,3	0,0	0,0	0,0	0,0	0,0

D11.5. Porcentaje de personas (16 a 74 años) que han utilizado alguna vez Internet, por momento último de utilización y lugar de uso. Año 2009

	% personas que han utilizado alguna vez Internet	Distribución porcentual por momento último de utilización				Lugar de uso en los últimos 3 meses (1)			
		% en el último mes	% hace más de 1 mes y menos de 3 meses	% hace más de 3 meses y menos de 1 año	% hace más de 1 año	% desde su vivienda	% desde el centro de trabajo	% desde el centro de estudios	% desde vivienda de familiares o conocidos
TOTAL	64,5	89,5	3,3	4,3	2,9	81,2	42,9	14,3	27,6
SEXO									
Hombres	67,6	90,9	2,9	3,4	2,8	81,7	44,6	12,9	28,7
Mujeres	61,3	88,0	3,7	5,4	3,0	80,7	41,0	15,9	26,4
EDAD									
De 16 a 24 años	95,2	94,6	2,4	2,2	0,8	83,5	16,5	44,5	45,3
De 25 a 34 años	85,7	89,9	3,6	4,3	2,2	77,5	48,1	10,7	35,5
De 35 a 44 años	74,3	88,7	3,1	5,2	3,1	79,2	52,9	3,6	19,8
De 45 a 54 años	60,0	87,9	3,7	4,9	3,5	86,2	52,8	4,9	12,3
De 55 a 64 años	32,9	84,9	3,6	5,4	6,1	84,7	46,2	4,3	10,2
De 65 a 74 años	13,4	76,2	6,2	6,7	10,9	85,8	14,1	7,3	18,7
POR COMUNIDAD AUTÓNOMA									
Andalucía	61,1	85,6	4,2	6,0	4,2	81,2	42,9	14,3	27,6
Aragón	67,2	90,5	2,9	4,1	2,4	75,8	37,8	14,1	26,8
Asturias (Principado de)	61,4	91,1	3,4	3,0	2,5	81,9	39,8	13,4	32,0
Baleares (Illes)	70,9	89,1	2,7	4,8	3,4	84,4	38,9	10,4	26,7
Canarias	63,8	84,7	4,4	6,9	4,0	85,0	41,6	13,0	23,4
Cantabria	64,0	91,7	2,5	3,1	2,7	79,9	35,0	14,5	19,7
Castilla y León	60,9	90,6	3,7	3,7	2,0	80,0	46,7	10,7	35,1
Castilla-La Mancha	59,2	88,8	4,5	4,0	2,6	77,2	40,6	14,9	30,4
Cataluña	70,6	91,2	2,2	3,8	2,8	74,7	49,1	11,6	31,8
Comunitat Valenciana	64,0	90,2	4,2	4,0	1,5	86,4	42,8	15,1	21,1
Extremadura	53,4	86,1	6,9	3,3	3,7	79,7	37,8	13,4	32,1
Galicia	54,1	89,7	2,4	4,7	3,3	74,5	40,2	14,6	32,5
Madrid (Comunidad de)	71,3	92,9	2,1	3,0	1,9	77,7	47,2	18,1	40,8
Murcia (Región de)	56,5	87,8	3,1	3,7	5,4	86,8	51,2	14,8	28,0
Navarra (Comunidad Foral de)	70,0	90,9	2,7	4,0	2,4	74,8	43,9	18,7	31,0
País Vasco	67,3	89,3	3,7	5,1	2,0	80,1	47,3	13,7	27,3
Rioja (La)	58,6	87,9	3,6	2,8	5,7	83,5	48,6	11,4	23,3
Ceuta	55,4	86,4	2,7	4,4	6,5	83,6	42,0	15,0	24,8
Melilla	61,8	82,9	3,8	11,6	1,7	92,0	36,0	15,5	31,3
POR NIVEL DE FORMACIÓN									
Educación Primaria	21,0	75,5	6,2	9,5	8,8	71,0	14,3	11,2	22,7
Prim. etapa de E. Secundaria	60,8	83,3	5,8	6,3	4,6	79,4	18,7	13,7	27,5
Seg. etapa de E. Secundaria	84,3	89,6	3,2	4,6	2,6	81,9	33,2	19,5	29,3
Formación Profesional G. S.	89,4	93,4	1,8	3,7	1,1	82,3	50,6	10,2	28,1
Educación Superior	94,5	96,4	1,3	1,3	1,0	84,0	72,5	12,4	27,0
Otros estudios terminados	11,5	100,0	0,0	0,0	0,0	100,0	100,0	0,0	0,0

(1) Situaciones no excluyentes, una misma persona puede haber utilizado Internet en más de un lugar.

D11.6. Porcentaje de ocupados que cursan estudios, por rama de actividad y sexo. Año 2009

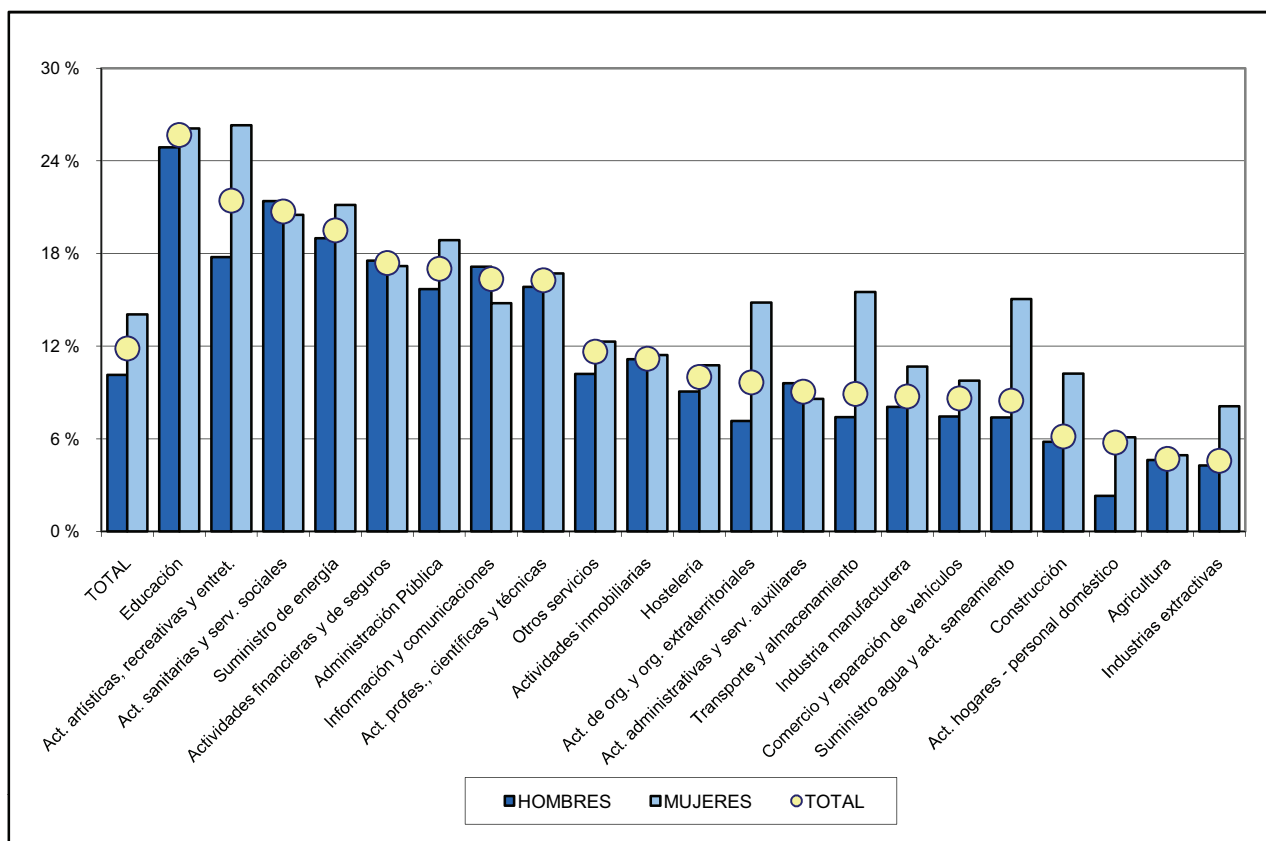

D11.7. Porcentaje de ocupados que cursan estudios, por ocupación y sexo. Año 2009

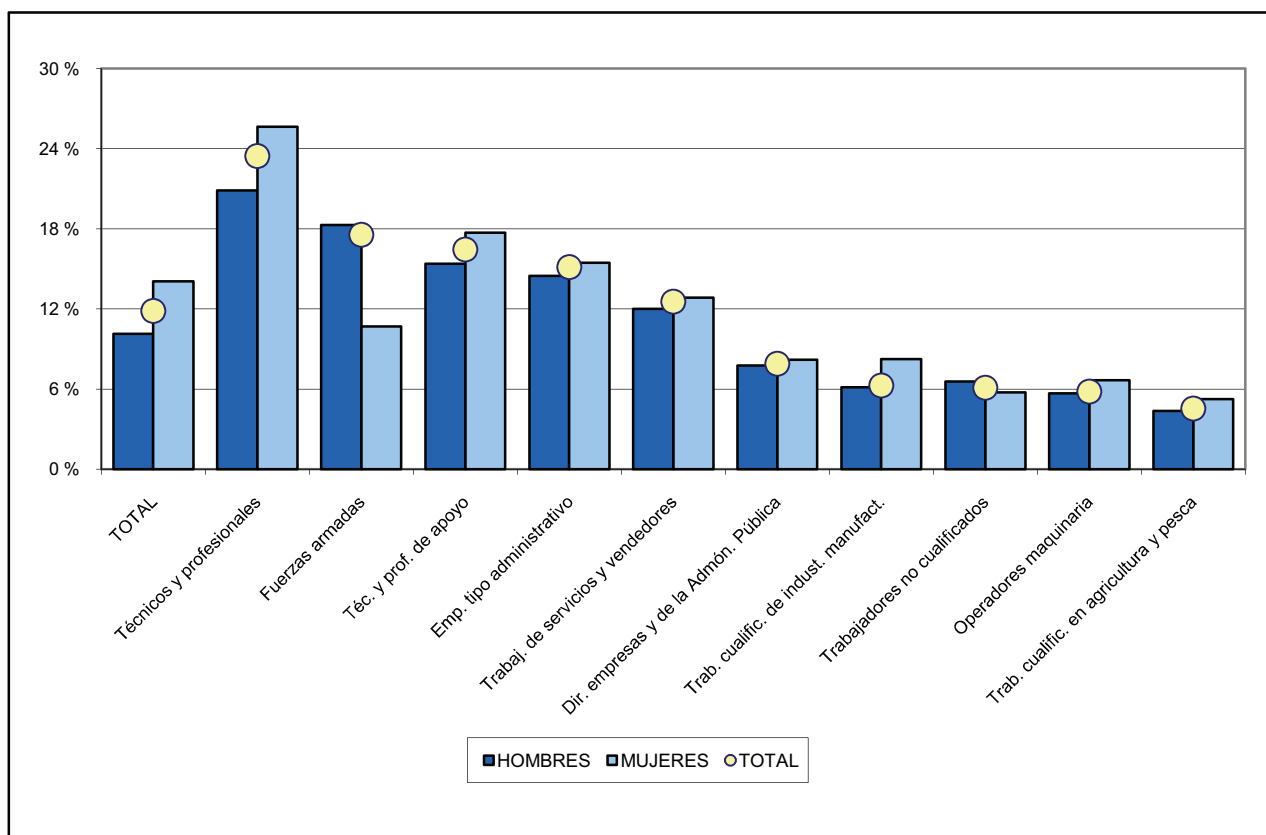

D11.8. Porcentaje de ocupados que cursan estudios, por rama de actividad y tipo de estudios. Año 2009

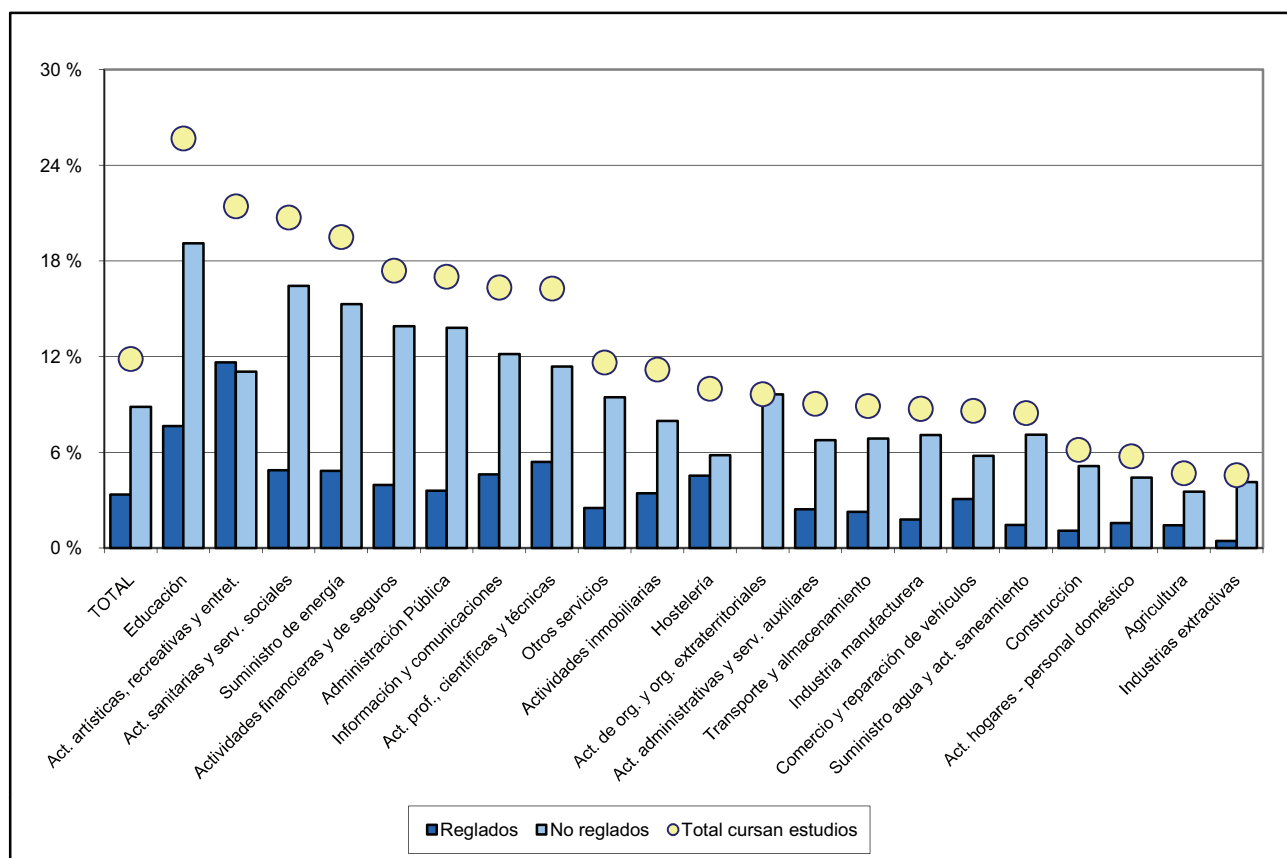

D11.9. Porcentaje de ocupados que cursan estudios, por ocupación y tipo de estudios. Año 2009

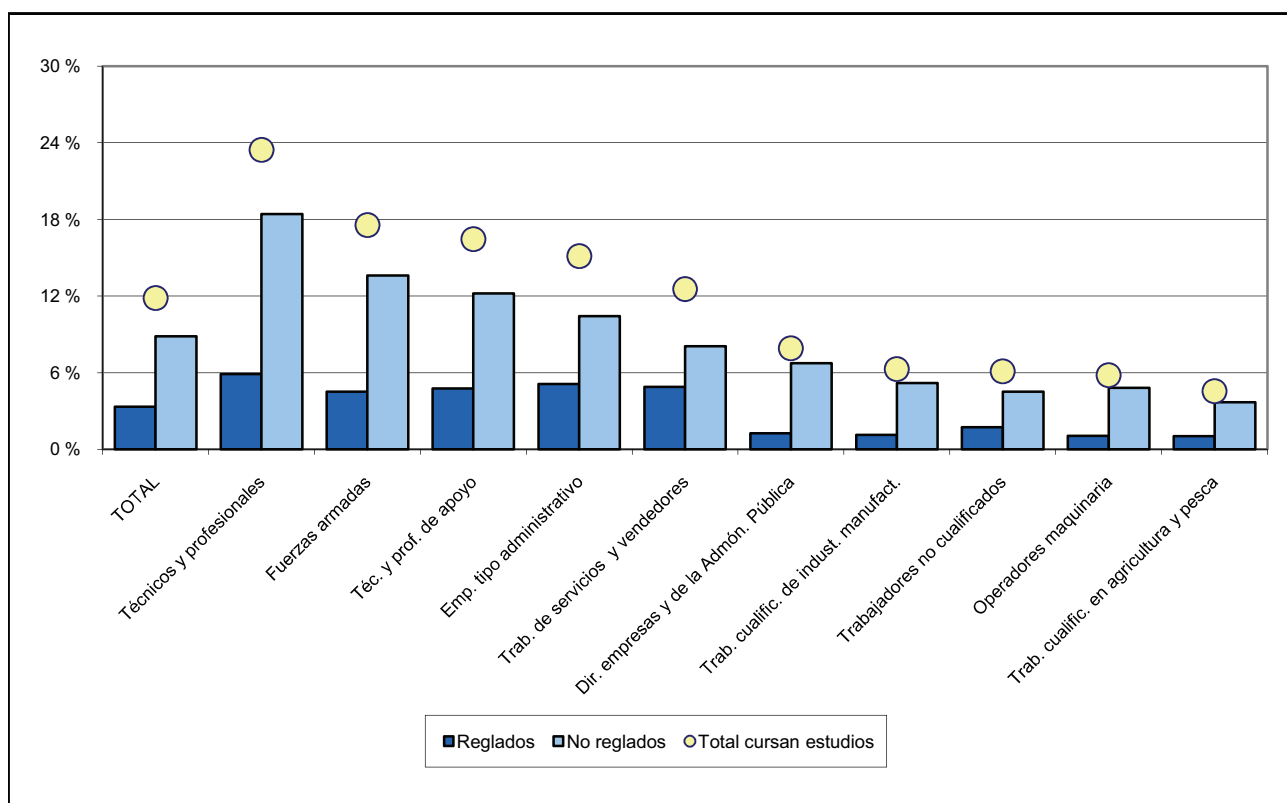

D12.0. Contenido, notas explicativas y fuentes de información

Se presenta en este capítulo información estadística de distintas enseñanzas no reguladas dentro del sistema educativo. En la mayoría de los casos, dichas enseñanzas tienen establecidas equivalencias con las enseñanzas del sistema educativo e incluso para alguna de ellas, la expedición de su titulación corresponde al propio Ministerio de Educación.

Las enseñanzas que en este capítulo se presentan son:

- La *Formación Sanitaria Especializada*, que comprende los programas para la formación médica especializada y la formación especializada de otros profesionales sanitarios (biólogos, farmacéuticos, matronas, psicólogos clínicos, químicos y radiofísicos hospitalarios). Para el acceso a estos programas se ha de poseer la titulación universitaria correspondiente y realizar una prueba selectiva de acceso. La formación se realiza a través de la residencia en Instituciones y Centros Sanitarios acreditados para la docencia, teniendo una componente de formación teórica basada en el autoestudio tutorizado y una componente práctica, donde se distinguen los contenidos correspondientes a las ciencias básicas y los que corresponden a la propia especialidad. La duración varía entre 2 y 5 años, y al finalizarla se obtiene el Título de Especialista.
- Las *Enseñanzas Especializadas de Turismo*, para cuyo acceso es preciso estar en posesión del título de Bachiller, así como superar los criterios de valoración o la prueba de aptitud necesaria. Constan de tres cursos de duración, tras cuya superación se obtiene el título de Técnico en Empresas y Actividades Turísticas, equivalente a Diplomado Universitario. Estos estudios están en proceso de integración en la enseñanza universitaria, donde existe la Diplomatura en Turismo.
- Las *Enseñanzas Militares*, que incluyen la enseñanza militar de formación para la incorporación a las Escalas de militares de carrera, la cual se estructura en los siguientes grados:
 - *Enseñanza militar para la incorporación a las Escalas de Suboficiales*, que se corresponde con la formación profesional de grado superior. La obtención del primer empleo militar (Sargento) al superar el correspondiente plan de estudios es equivalente al Título de Técnico Superior del sistema educativo.
 - *Enseñanza militar para la incorporación a las Escalas de Oficiales*, que se corresponde con la educación universitaria de primer ciclo. La obtención del primer empleo militar (Alférez) al superar el correspondiente plan de estudios es equivalente a los títulos de Diplomado Universitario, Ingeniero Técnico o Arquitecto Técnico.
 - *Enseñanza militar para la incorporación a las Escalas Superiores de Oficiales*, que se corresponde con la educación universitaria de segundo ciclo. La obtención del primer empleo militar (Teniente) al superar el correspondiente plan de estudios es equivalente a los títulos de Licenciado, Ingeniero o Arquitecto.

Para ingresar en las enseñanzas militares de formación se exigen los mismos niveles de estudios que los requeridos en el sistema educativo para acceder a las titulaciones equivalentes de cada uno de los grados. Asimismo, los planes de estudios de estas enseñanzas militares tienen una duración similar a las titulaciones equivalentes del sistema educativo.

- La *Enseñanza de formación para acceso a la Escala de Cabos y Guardias del Cuerpo de la Guardia Civil*, para cuyo acceso se exige estar en posesión del Título de Graduado en Educación Secundaria Obligatoria o de otro superior o equivalente. Una vez superado el periodo de formación y la incorporación a la Escala de Cabos y Guardias, se obtiene el título genérico de Técnico, sin especialidad. Este título no es automático, sino que es necesario solicitar su convalidación.
- La *Enseñanza de formación para acceso a la Escala Básica del Cuerpo Nacional de Policía*, para cuyo acceso es necesario estar en posesión del título de Graduado en Educación Secundaria Obligatoria o equivalente. Superado el periodo de formación y el nombramiento de Policía en la Escala Básica, se obtiene la titulación genérica de Técnico, sin especialidad. Para conseguir la equivalencia con la Formación Profesional del Sistema Educativo es necesario solicitar la convalidación.
- La *Formación de Entrenadores Deportivos*, que se imparte a través de cursos que promueven algunas Federaciones deportivas españolas y autonómicas. Estas formaciones, que son diferentes de las Enseñanzas Deportivas configuradas como de régimen especial en la vigente Ley Orgánica de Educación, se estructuran en niveles secuenciales. Para acceder a cada uno de estos niveles se exige acreditar unos requisitos académicos y superar una prueba práctica, de carácter específico. En cada nivel un entrenador se forma con materias de diferentes contenidos: unos de carácter científico,

D12. OTRAS ENSEÑANZAS

como anatomía, fisiología, psicología, entrenamiento, etc.; otros de carácter técnico del propio deporte como la técnica individual del deporte, la táctica, la seguridad deportiva, el reglamento y el desarrollo profesional. La formación se completa con un periodo de práctica pedagógica con una carga lectiva de 150 horas en el nivel 1 y 200 horas en cada uno de los niveles restantes. Cuando se completa la formación en cada nivel, el entrenador recibe un diploma federativo que le capacita para dirigir a deportistas o equipos que toman parte en las competiciones que organizan las Federaciones, Municipios, Comunidades Autónomas, etc.

Hay dos tipos de formaciones de entrenadores deportivos: unas que por su carácter de formación no oficial se ubican en el ámbito meramente federativo y otras, conocidas como formaciones del "periodo transitorio", podrán convalidarse con las Enseñanzas Deportivas oficiales del sistema educativo cuando se apruebe el correspondiente título oficial.

Fuentes de información:

- *Formación Sanitaria Especializada*. Año 2009. Ministerio de Sanidad, Política Social e Igualdad.
- *Enseñanzas Especializadas de Turismo: Estadística de la Enseñanza Superior en España*. Curso 2008-2009. INE.
- *Enseñanzas Militares*: Ministerio de Defensa; publicación *Estadística de la Enseñanza Superior en España*. Curso 2008-2009. INE.
- *Dirección General de la Policía y la Guardia Civil (Ministerio del Interior)*.
- *Formación de Entrenadores Deportivos*. Año 2008. Consejo Superior de Deportes.

D12. OTRAS ENSEÑANZAS

D12.1. Especialistas en Formación Sanitaria Especializada, por especialidad. Año 2009

	Total
TOTAL	25.414
Alergología	176
Análisis clínicos	306
Anatomía patológica	264
Anestesiología y reanimación	1.231
Angiología y cirugía vascular	165
Aparato digestivo	498
Bioquímica clínica	210
Cardiología	644
Cirugía cardiovascular	114
Cirugía general y ap. digestivo	747
Cirugía oral y maxilofacial	139
Cirugía ortopédica y traumatología	941
Cirugía pediátrica	88
Cirugía plástica estética y reparadora	154
Cirugía torácica	106
Dermatología médico-quirúrgica y venereología.	265
Endocrinología y nutrición	232
Enfermería de salud mental	150
Enfermería de salud mental hosp.	1
Enfermería obstétrico-ginecológica	764
Enfermería obstétrico-ginecológica hosp.	10
Farmacia hospitalaria	533
Farmacia industrial y galénica	123
Farmacología clínica	167
Geriatría	49
Hematología-hemoterapia	404
Hidrología médica	22
Inmunología	86
Medicina del trabajo	262
Medicina educación física	259
Medicina familiar y comunitaria	5.519
Medicina física y rehabilitación	324
Medicina intensiva	635
Medicina interna	1.298
Medicina legal y forense	88
Medicina nuclear	128
Medicina preventiva y salud pública	207
Medicina preventiva y salud pública hospitalaria	1
Microbiología y parasitología	232
Nefrología	334
Neumología	369
Neurocirugía	191
Neurofisiología clínica	143
Neurología	417
Obstetricia y ginecología	932
Oftalmología	604
Oncología médica	357
Oncología radioterápica	161
Otorrinolaringología	297
Pediatría y áreas específicas	1.423
Psicología clínica (3 años)	298
Psicología clínica (4 años)	36
Psiquiatría	830
Radiodiagnóstico	828
Radiofarmacia	15
Radiofísica hospitalaria	89
Reumatología	176
Urología	372

D12. OTRAS ENSEÑANZAS

D12.2. Especialistas en Formación Sanitaria Especializada, por comunidad autónoma. Año 2009

	Total
TOTAL	25.414
Andalucía	4.113
Aragón	839
Asturias (Principado de)	634
Baleares (Illes)	411
Canarias	936
Cantabria	456
Castilla y León	1.377
Castilla-La Mancha	944
Cataluña	4.244
Comunitat Valenciana	2.326
Extremadura	489
Galicia	1.303
Madrid (Comunidad de)	4.724
Murcia (Región de)	757
Navarra (Comunidad Foral de)	543
País Vasco	1.144
Rioja (La)	154
Ceuta	11
Melilla	9

D12.3. Enseñanzas Especializadas de Turismo. Curso 2008-09

Centros	Profesorado		Alumnado matriculado		Alumnado que terminó en el curso 2008-09		
	Total	Mujeres	Total	Mujeres	Total	Mujeres	
TOTAL	4	28	13	159	98	45	30
Andalucía	1	6	3	53	36
Galicia	1	7	3	35	27	20	16
Madrid (Comunidad de)	2	15	7	71	35	25	14

NOTA: Todos los centros son privados

D12. OTRAS ENSEÑANZAS

D12.4. Alumnado matriculado en Enseñanzas Militares, por curso, grado, cuerpo y academia. Curso 2008-09

(continúa)

	Total	Mujeres	Cursos		
			Primero	Segundo	Tercero
E. MILITAR PARA LA INCORPORACIÓN A LAS ESCALAS DE SUBOFICIALES (GRADO BÁSICO)					
TOTAL	2.300	267	1.569	731	-
EJÉRCITO DE TIERRA	1.229	166	695	534	-
Cuerpo General de las Armas	913	85	514	399	-
- A. Gral. Básica de Suboficiales	514	40	514	-	-
- A. de Infantería	109	3	-	109	-
- A. de Caballería	36	4	-	36	-
- A. de Artillería	108	13	-	108	-
- A. de Ingenieros	146	25	-	146	-
Cuerpo de Especialistas	316	81	181	135	-
- A. Gral. Básica de Suboficiales	181	47	181	-	-
- Otros centros	135	34	-	135	-
ARMADA	229	33	203	26	-
Cuerpo de Infantería de Marina	51	4	25	26	-
- Esc. de Suboficiales de la Armada	25	3	25	-	-
- Esc. de Aplic. Infantería de Marina	26	1	-	26	-
Cuerpo de Especialistas	178	29	178	-	-
- Esc. de Suboficiales de la Armada	178	29	178	-	-
- Centros de especialidades	-	-	-	-	-
EJÉRCITO DEL AIRE	445	44	274	171	-
Cuerpo General	109	6	64	45	-
- A. Básica del Aire	64	3	64	-	-
- Otros centros	45	3	-	45	-
Cuerpo de Especialistas	336	38	210	126	-
- A. Básica del Aire	336	38	210	126	-
- Otros centros	-	-	-	-	-
CUERPO DE LA GUARDIA CIVIL	397	24	397	-	-
- A. de la Guardia Civil	397	24	397	-	-

E. MILITAR PARA LA INCORPORACIÓN A LAS ESCALAS DE OFICIALES (GRADO MEDIO)

TOTAL	259	13	120	14	125
EJÉRCITO DE TIERRA	194	9	120	0	74
Cuerpo General de las Armas	52	4	-	0	52
- A. General Militar	-	-	-	-	-
- A. Infantería	21	1	-	-	21
- A. Caballería	4	1	-	-	4
- A. Artillería	12	2	-	-	12
- A. de Ingenieros	15	0	-	-	15
Cuerpo de la Guardia Civil	120	4	120	-	-
Cuerpo de Especialistas	22	1	-	-	22
ARMADA	40	3	-	14	26
Cuerpo General Militar	11	2	-	6	5
Cuerpo de Infantería de Marina	10	0	-	5	5
Cuerpo de Especialistas	19	1	-	3	16
EJÉRCITO DEL AIRE	25	1	-	-	25
Cuerpo General	11	1	-	-	11
Cuerpo de Especialistas	14	0	-	-	14

D12. OTRAS ENSEÑANZAS

D12.4. Alumnado matriculado en Enseñanzas Militares, por curso, grado, cuerpo y academia. Curso 2008-09

(conclusión)

	Total	Mujeres	Cursos				
			Primero	Segundo	Tercero	Cuarto	Quinto
E. MILITAR PARA LA INCORPORACIÓN A LAS ESCALAS SUPERIORES DE OFICIALES (GRADO SUPERIOR)							
TOTAL	1.266	58	323	235	259	216	233
EJÉRCITO DE TIERRA	676	32	198	140	121	105	112
Cuerpo General de las Armas	676	32	198	140	121	105	112
- A. General Militar	459	20	198	140	121	-	-
- A. Infantería	80	2	-	-	-	40	40
- A. Caballería	17	0	-	-	-	7	10
- A. Artillería	59	7	-	-	-	30	29
- A. de Ingenieros	61	3	-	-	-	28	33
ARMADA	236	12	69	46	46	33	42
Cuerpo General Militar	188	11	55	38	36	28	31
Cuerpo de Infantería de Marina	48	1	14	8	10	5	11
EJÉRCITO DEL AIRE	238	6	56	49	50	37	46
A. General Militar	238	6	56	49	50	37	46
CUERPO DE LA GUARDIA CIVIL	116	8	.	.	42	41	33

D12.5. Alumnado matriculado en Enseñanzas Militares, por edad y grado. Curso 2008-09

	Enseñanza Militar para la incorporación a:		
	Escalas de Suboficiales (Grado Básico)	Escalas de Oficiales (Grado Medio)	Escalas Superiores de Oficiales (Grado Superior)
TOTAL	2.300	259	1.266
18 años y menos	6	-	-
19 años	18	-	93
20 años	33	-	153
21 años	32	8	210
22 años	72	11	207
23 años	115	12	214
24 años	137	9	154
25 años	151	1	104
26 años y más	1.736	218	131

D12. OTRAS ENSEÑANZAS

D12.6. Alumnado que finaliza los cursos de formación para el ingreso en la Escala de Cabos y Guardias de la Guardia Civil, por sexo y edad. Año 2009

	TOTAL	Hombres	Mujeres
TOTAL	2.096	1.821	275
20 años y menos	208	188	20
21-24 años	645	560	85
25-28 años	1.080	935	145
29 y más	163	138	25

D12.7. Alumnado que finaliza los cursos de formación para el ingreso en la escala Básica del Cuerpo Nacional de Policía, por sexo y edad. Año 2009

	TOTAL	Hombres	Mujeres
TOTAL	5.409	4.330	1.079
20 años y menos	188	160	28
21 años	290	254	36
22 años	403	343	60
23 años	456	378	78
24 años	560	470	90
25 años	615	488	127
26 años	669	531	138
27 años	596	466	130
28 años	554	423	131
29 años	485	371	114
30-34 años	593	446	147

D12. OTRAS ENSEÑANZAS

D12.8. Formación de Entrenadores Deportivos, por Federación Deportiva. Año 2008

	TODOS LOS NIVELES		NIVEL 0		NIVEL 1		NIVEL 2		NIVEL 3		NIVEL 4	
	Cursos	Entrenadores formados	Cursos	Entrenadores formados	Cursos	Entrenadores formados	Cursos	Entrenadores formados	Cursos	Entrenadores formados	Cursos	Entrenadores formados
TOTAL	394	7.296	42	1.021	246	4.858	58	683	47	732	1	2
Actividades subacuáticas	11	13	0	0	0	0	0	0	11	13	0	0
Atletismo	11	245	0	0	5	96	3	44	3	105	0	0
Bádminton	0	0	0	0	0	0	0	0	0	0	0	0
Baloncesto	74	1.760	40	954	26	523	7	132	1	151	0	0
Balonmano	13	224	0	0	9	168	4	56	0	0	0	0
Béisbol y Softball	3	47	0	0	0	0	2	38	1	9	0	0
Bloque Común	0	0	0	0	0	0	0	0	0	0	0	0
Boxeo	1	44	1	44	0	0	0	0	0	0	0	0
Ciclismo	0	0	0	0	0	0	0	0	0	0	0	0
Dep. Orientación	0	0	0	0	0	0	0	0	0	0	0	0
Discap. Física	1	8	0	0	1	8	0	0	0	0	0	0
Esgrima	0	0	0	0	0	0	0	0	0	0	0	0
Espeleología	0	0	0	0	0	0	0	0	0	0	0	0
Gimnasia	14	233	0	0	3	51	9	157	2	25	0	0
Golf	0	0	0	0	0	0	0	0	0	0	0	0
Halterofilia	1	5	0	0	1	5	0	0	0	0	0	0
Hielo	0	0	0	0	0	0	0	0	0	0	0	0
Hípica	0	0	0	0	0	0	0	0	0	0	0	0
Hockey hierba	1	62	0	0	0	0	0	0	1	62	0	0
Judo y disciplinas asociadas	0	0	0	0	0	0	0	0	0	0	0	0
Kárate	0	0	0	0	0	0	0	0	0	0	0	0
Kick Boxing	22	86	0	0	9	55	5	11	8	20	0	0
Lucha y deportes asociados	13	225	0	0	6	186	3	22	3	15	1	2
Natación	131	3.091	0	0	113	2.694	11	127	7	270	0	0
Pádel	25	269	0	0	25	269	0	0	0	0	0	0
Parapente	0	0	0	0	0	0	0	0	0	0	0	0
Patínaje	1	10	0	0	1	10	0	0	0	0	0	0
Pelota	0	0	0	0	0	0	0	0	0	0	0	0
Pesca	0	0	0	0	0	0	0	0	0	0	0	0
Petanca	0	0	0	0	0	0	0	0	0	0	0	0
Piragüismo	12	195	0	0	12	195	0	0	0	0	0	0
Remo	0	0	0	0	0	0	0	0	0	0	0	0
Rugby	0	0	0	0	0	0	0	0	0	0	0	0
Salvamento y S.	0	0	0	0	0	0	0	0	0	0	0	0
Squash	2	16	0	0	2	16	0	0	0	0	0	0
Surf	0	0	0	0	0	0	0	0	0	0	0	0
Taekwondo	0	0	0	0	0	0	0	0	0	0	0	0
Tenis	0	0	0	0	0	0	0	0	0	0	0	0
Tenis de Mesa	0	0	0	0	0	0	0	0	0	0	0	0
Tiro con arco	1	29	0	0	1	29	0	0	0	0	0	0
Tiro Olímpico	0	0	0	0	0	0	0	0	0	0	0	0
Triatlón	0	0	0	0	0	0	0	0	0	0	0	0
Vela	2	23	1	23	1	0	0	0	0	0	0	0
Voleibol	55	711	0	0	31	553	14	96	10	62	0	0

D12. OTRAS ENSEÑANZAS

D12.9. Formaciones periodo transitorio, por Comunidad Autónoma y Federación Deportiva. Año 2008

	TODOS LOS NIVELES		NIVEL 0		NIVEL 1		NIVEL 2		NIVEL 3	
	Cursos	Plazas	Cursos	Plazas	Cursos	Plazas	Cursos	Plazas	Cursos	Plazas
POR COMUNIDAD AUTÓNOMA										
TOTAL	197	4.305	1	30	148	3.059	34	864	14	352
Andalucía	15	181	0	0	10	112	3	47	2	22
Aragón	11	255	0	0	8	191	2	29	1	35
Asturias (Principado de)	10	278	0	0	4	114	4	114	2	50
Balears (Illes)	6	67	0	0	6	67	0	0	0	0
Canarias	1	35	0	0	1	35	0	0	0	0
Cantabria	0	0	0	0	0	0	0	0	0	0
Castilla y León	10	300	0	0	5	155	4	110	1	35
Castilla-La Mancha	11	167	0	0	10	134	1	33	0	0
Cataluña	23	327	0	0	21	302	2	25	0	0
Comunitat Valenciana	41	792	0	0	33	615	7	161	1	16
Extremadura	3	80	0	0	3	80	0	0	0	0
Galicia	15	460	0	0	8	250	5	150	2	60
Madrid (Comunidad de)	39	1.197	1	30	29	867	6	195	3	105
Murcia (Región de)	2	29	0	0	0	0	0	0	2	29
Navarra (Comunidad Foral de)	3	39	0	0	3	39	0	0	0	0
País Vasco	5	68	0	0	5	68	0	0	0	0
Rioja (La)	2	30	0	0	2	30	0	0	0	0
Ceuta	0	0	0	0	0	0	0	0	0	0
Melilla	0	0	0	0	0	0	0	0	0	0
POR FEDERACIÓN DEPORTIVA										
TOTAL	197	4.305	1	30	148	3.059	34	864	14	352
Actividades subacuáticas	1	10	0	0	1	10	0	0	0	0
Aerobic	9	270	0	0	9	270	0	0	0	0
Ajedrez	1	11	0	0	1	11	0	0	0	0
Atletismo	2	53	0	0	1	18	0	0	1	35
Bádminton	1	11	0	0	1	11	0	0	0	0
Baloncesto	7	252	0	0	4	131	3	121	0	0
Balónmano	8	188	0	0	5	106	2	42	1	40
Béisbol y Softball	0	0	0	0	0	0	0	0	0	0
Buceo	4	58	0	0	4	58	0	0	0	0
Ciclismo	2	22	0	0	2	22	0	0	0	0
Común	15	211	0	0	15	211	0	0	0	0
Defensa Polic.	2	50	0	0	1	25	1	25	0	0
Deporte aéreo	2	33	0	0	2	33	0	0	0	0
Esgrima	3	77	0	0	2	42	1	35	0	0
Espeleología	5	48	0	0	2	18	2	19	1	11
Frontenis	2	30	0	0	1	16	1	14	0	0
Fútbol	1	12	0	0	0	0	0	0	1	12
Fútbol-Sala	1	17	0	0	0	0	0	0	1	17
Gimnasia	23	579	0	0	14	337	4	130	5	112
Golf	2	65	0	0	2	65	0	0	0	0
Halterofilia	1	15	0	0	1	15	0	0	0	0
Hípica	23	418	0	0	17	298	6	120	0	0
Hockey	1	14	0	0	1	14	0	0	0	0
Jiu-Jitsu	1	2	0	0	1	2	0	0	0	0
Judo y disciplinas asociadas	4	103	0	0	2	43	1	30	1	30
Kárate	11	259	0	0	8	175	3	84	0	0
Kenpo	3	105	0	0	2	70	1	35	0	0
Kick Boxing	0	0	0	0	0	0	0	0	0	0
Kung-Fu	3	105	0	0	2	70	1	35	0	0
Lucha y deportes asociados	0	0	0	0	0	0	0	0	0	0
Motociclismo	1	15	0	0	1	15	0	0	0	0
Natación	2	41	0	0	2	41	0	0	0	0
Orientación	1	15	0	0	1	15	0	0	0	0
Patinaje	2	55	0	0	2	55	0	0	0	0
Pelota	0	0	0	0	0	0	0	0	0	0
Piragüismo	12	298	0	0	8	206	4	92	0	0
Remo	1	8	0	0	1	8	0	0	0	0
Rugby	3	39	0	0	2	25	1	14	0	0
Salvamento acuático	5	152	0	0	4	117	0	0	1	35
Surf	2	38	0	0	2	38	0	0	0	0
Taekwondo	6	137	0	0	4	77	1	30	1	30
Tenis	10	269	1	30	8	209	0	0	1	30
Tenis de Mesa	1	14	0	0	1	14	0	0	0	0
Tiro con Arco	1	30	0	0	1	30	0	0	0	0
Tiro olímpico	0	0	0	0	0	0	0	0	0	0
Triatlón	4	45	0	0	3	37	1	8	0	0
Vela	7	114	0	0	6	84	1	30	0	0
Voleybol	1	17	0	0	1	17	0	0	0	0

E. DIVERSOS ASPECTOS DE LA ESCOLARIZACIÓN

- E1. Los modelos lingüísticos**
- E2. La enseñanza de lenguas extranjeras**
- E3. La enseñanza de la religión**
- E4. El alumnado extranjero**

E1. LOS MODELOS LINGÜÍSTICOS

E1.0. Contenido, notas explicativas y fuentes de información

En este capítulo se presenta el alumnado por comunidad autónoma según el modelo lingüístico en el que recibe la enseñanza. Esta información se refiere solamente a las enseñanzas de Régimen General no universitarias.

En la información estadística que se ofrece, salvo en la tabla E1.1, se proporciona una presentación individual de la situación de cada una de las comunidades autónomas con lengua oficial propia, además del castellano como lengua oficial del Estado. En la tabla correspondiente a cada una de dichas comunidades se incorporan especificaciones que facilitan la interpretación de la información estadística presentada.

Se facilitan las siguientes precisiones técnicas sobre los datos estadísticos de este capítulo:

- A efectos estadísticos, y atendiendo a las lenguas españolas en las que se recibe la enseñanza y a las lenguas españolas cursadas como materia, el alumnado se ha clasificado en los siguientes tipos de modelos lingüísticos:
 - *Sólo castellano*: toda la enseñanza se cursa en castellano y no se cursa otra lengua española como materia.
 - *Castellano lengua de enseñanza y otra lengua española como materia*: toda la enseñanza se recibe en castellano y se cursa como materia otra lengua española.
 - *Enseñanza bilingüe*: parte de las materias se cursan en castellano y otra parte en otra lengua española diferente del castellano.
 - *Enseñanza en otra lengua española y castellano como materia*: toda la enseñanza se cursa en otra lengua española diferente del castellano, salvo la propia materia de castellano.
- Se presenta información individualizada para las comunidades autónomas de Illes Balears, Cataluña, Comunitat Valenciana, Galicia, Comunidad Foral de Navarra y País Vasco.

Fuentes de información:

- *Estadística de la Enseñanza en España niveles no universitarios*. Curso 2008-09. Oficina de Estadística del Ministerio de Educación.

E1.1. Distribución porcentual del alumnado por modelo lingüístico en que cursa la enseñanza

(continúa)

	Sólo castellano	Castellano lengua de enseñanza y otra lengua española como materia	Enseñanza bilingüe	Enseñanza en otra lengua española y castellano como materia
TODAS LAS ENSEÑANZAS				
Andalucía	100,0	0,0	0,0	0,0
Aragón (1)	98,4	1,6	0,0	0,0
Asturias (Principado de)	100,0	0,0	0,0	0,0
Balears (Illes) (1) (2)	0,0	0,0	50,2	49,8
Canarias	100,0	0,0	0,0	0,0
Cantabria	100,0	0,0	0,0	0,0
Castilla y León	100,0	0,0	0,0	0,0
Castilla-La Mancha	100,0	0,0	0,0	0,0
Cataluña (1)	0,0
Comunitat Valenciana (3)	0,0	16,8	54,2	29,0
Extremadura	100,0	0,0	0,0	0,0
Galicia (4)	0,0	x	100,0	x
Madrid (Comunidad de)	100,0	0,0	0,0	0,0
Murcia (Región de)	100,0	0,0	0,0	0,0
Navarra (Comunidad Foral de) (5)	57,7	18,6	0,2	23,5
País Vasco (5)	0,0	18,8	23,3	58,0
Rioja (La)	100,0	0,0	0,0	0,0
Ceuta	100,0	0,0	0,0	0,0
Melilla	100,0	0,0	0,0	0,0
EDUCACIÓN INFANTIL				
Andalucía	100,0	0,0	0,0	0,0
Aragón (1)	98,8	1,2	0,0	0,0
Asturias (Principado de)	100,0	0,0	0,0	0,0
Balears (Illes) (1)	0,0	0,0	35,2	64,8
Canarias	100,0	0,0	0,0	0,0
Cantabria	100,0	0,0	0,0	0,0
Castilla y León	100,0	0,0	0,0	0,0
Castilla-La Mancha	100,0	0,0	0,0	0,0
Cataluña (1)	0,0
Comunitat Valenciana (3)	0,0	16,2	47,8	35,9
Extremadura	100,0	0,0	0,0	0,0
Galicia (4)	0,0	x	100,0	x
Madrid (Comunidad de)	100,0	0,0	0,0	0,0
Murcia (Región de)	100,0	0,0	0,0	0,0
Navarra (Comunidad Foral de) (5)	47,6	24,1	0,4	27,9
País Vasco (5)	0,0	4,9	24,6	70,5
Rioja (La)	100,0	0,0	0,0	0,0
Ceuta	100,0	0,0	0,0	0,0
Melilla	100,0	0,0	0,0	0,0
EDUCACIÓN PRIMARIA				
Andalucía	100,0	0,0	0,0	0,0
Aragón (1)	97,3	2,7	0,0	0,0
Asturias (Principado de)	100,0	0,0	0,0	0,0
Balears (Illes) (1)	0,0	0,0	50,2	49,8
Canarias	100,0	0,0	0,0	0,0
Cantabria	100,0	0,0	0,0	0,0
Castilla y León	100,0	0,0	0,0	0,0
Castilla-La Mancha	100,0	0,0	0,0	0,0
Cataluña (1)	0,0
Comunitat Valenciana (3)	0,0	13,7	53,0	33,3
Extremadura	100,0	0,0	0,0	0,0
Galicia (4)	0,0	x	100,0	x
Madrid (Comunidad de)	100,0	0,0	0,0	0,0
Murcia (Región de)	100,0	0,0	0,0	0,0
Navarra (Comunidad Foral de) (5)	48,8	24,9	0,3	26,0
País Vasco (5)	0,0	9,0	30,3	60,8
Rioja (La)	100,0	0,0	0,0	0,0
Ceuta	100,0	0,0	0,0	0,0
Melilla	100,0	0,0	0,0	0,0

(1) Catalán como lengua española diferente del castellano.

(2) No se incluye información de enseñanzas de Formación Profesional.

(3) Valenciano como lengua española diferente del castellano.

(4) Gallego como lengua española diferente del castellano. Datos no estadísticos basados en normativa lingüística de la comunidad.

(5) Euskera como lengua española diferente del castellano.

E1.1. Distribución porcentual del alumnado por modelo lingüístico en que cursa la enseñanza

(conclusión)

	Sólo castellano	Castellano lengua de enseñanza y otra lengua española como materia	Enseñanza bilingüe	Enseñanza en otra lengua española y castellano como materia
EDUCACIÓN SECUNDARIA OBLIGATORIA				
Andalucía	100,0	0,0	0,0	0,0
Aragón (1)	98,6	1,4	0,0	0,0
Asturias (Principado de)	100,0	0,0	0,0	0,0
Balears (Illes) (1)	0,0	0,0	61,1	38,9
Canarias	100,0	0,0	0,0	0,0
Cantabria	100,0	0,0	0,0	0,0
Castilla y León	100,0	0,0	0,0	0,0
Castilla-La Mancha	100,0	0,0	0,0	0,0
Cataluña (1)	0,0
Comunitat Valenciana (2)	0,0	14,0	58,6	27,3
Extremadura	100,0	0,0	0,0	0,0
Galicia (3)	0,0	x	100,0	x
Madrid (Comunidad de)	100,0	0,0	0,0	0,0
Murcia (Región de)	100,0	0,0	0,0	0,0
Navarra (Comunidad Foral de) (4)	65,0	12,7	0,1	22,1
País Vasco (4)	0,0	19,6	27,3	53,1
Rioja (La)	100,0	0,0	0,0	0,0
Ceuta	100,0	0,0	0,0	0,0
Melilla	100,0	0,0	0,0	0,0
BACHILLERATOS (5)				
Andalucía	100,0	0,0	0,0	0,0
Aragón (1)	100,0	0,0	0,0	0,0
Asturias (Principado de)	100,0	0,0	0,0	0,0
Balears (Illes) (1)	0,0	0,0	60,7	39,3
Canarias	100,0	0,0	0,0	0,0
Cantabria	100,0	0,0	0,0	0,0
Castilla y León	100,0	0,0	0,0	0,0
Castilla-La Mancha	100,0	0,0	0,0	0,0
Cataluña (1)	0,0
Comunitat Valenciana (2)	0,0	21,0	61,5	17,5
Extremadura	100,0	0,0	0,0	0,0
Galicia (3)	0,0	x	100,0	x
Madrid (Comunidad de)	100,0	0,0	0,0	0,0
Murcia (Región de)	100,0	0,0	0,0	0,0
Navarra (Comunidad Foral de) (4)	72,9	5,9	0,0	21,2
País Vasco (4)	0,0	46,5	1,5	52,1
Rioja (La)	100,0	0,0	0,0	0,0
Ceuta	100,0	0,0	0,0	0,0
Melilla	100,0	0,0	0,0	0,0
FORMACIÓN PROFESIONAL (5)				
Andalucía	100,0	0,0	0,0	0,0
Aragón (1)	100,0	0,0	0,0	0,0
Asturias (Principado de)	100,0	0,0	0,0	0,0
Balears (Illes) (1)
Canarias	100,0	0,0	0,0	0,0
Cantabria	100,0	0,0	0,0	0,0
Castilla y León	100,0	0,0	0,0	0,0
Castilla-La Mancha	100,0	0,0	0,0	0,0
Cataluña (1)	0,0
Comunitat Valenciana (2)	0,0	35,2	59,8	5,0
Extremadura	100,0	0,0	0,0	0,0
Galicia (3)	0,0	x	100,0	x
Madrid (Comunidad de)	100,0	0,0	0,0	0,0
Murcia (Región de)	100,0	0,0	0,0	0,0
Navarra (Comunidad Foral de) (4)	98,4	0,0	0,0	1,6
País Vasco (4)	0,0	75,3	2,6	22,1
Rioja (La)	100,0	0,0	0,0	0,0
Ceuta	100,0	0,0	0,0	0,0
Melilla	100,0	0,0	0,0	0,0

(1) Catalán como lengua española diferente del castellano.

(2) Valenciano como lengua española diferente del castellano.

(3) Gallego como lengua española diferente del castellano. Datos no estadísticos basados en normativa lingüística de la comunidad.

(4) Euskera como lengua española diferente del castellano.

(5) Incluye el alumnado presencial y a distancia.

E1.2 Distribución porcentual del alumnado de las Illes Balears por modelo lingüístico en que se cursa la enseñanza (1)

	Sólo castellano	Castellano lengua de enseñanza y catalán como materia	Enseñanza bilingüe	Catalán lengua de enseñanza y castellano como materia
TODOS LOS CENTROS				
TOTAL	0,0	0,0	50,2	49,8
E. Infantil	0,0	0,0	35,2	64,8
E. Primaria	0,0	0,0	50,2	49,8
E. Especial
E. Secundaria Obligatoria	0,0	0,0	61,1	38,9
Bachillerato	0,0	0,0	60,7	39,3
Bachillerato a distancia
Ciclos Formativos de FP
Programas de Cualificación Profesional Inicial
CENTROS PÚBLICOS				
TOTAL	0,0	0,0	37,3	62,7
E. Infantil	0,0	0,0	22,0	78,0
E. Primaria	0,0	0,0	37,2	62,8
E. Especial
E. Secundaria Obligatoria	0,0	0,0	48,8	51,2
Bachillerato	0,0	0,0	46,6	53,4
Bachillerato a distancia
Ciclos Formativos de FP
Programas de Cualificación Profesional Inicial
CENTROS PRIVADOS				
TOTAL	0,0	0,0	72,2	27,8
E. Infantil	0,0	0,0	56,9	43,1
E. Primaria	0,0	0,0	72,8	27,2
E. Especial
E. Secundaria Obligatoria	0,0	0,0	80,3	19,7
Bachillerato	0,0	0,0	95,1	4,9
Bachillerato a distancia
Ciclos Formativos de FP
Programas de Cualificación Profesional Inicial

(1) El modelo lingüístico de la enseñanza no universitaria en las Illes Balears tiene como características básicas las siguientes:

- El catalán, como lengua propia de las Illes Balears, es oficial en todos los niveles educativos.
- Los alumnos tienen derecho a recibir la primera enseñanza (E. Infantil y Primer Ciclo de E. Primaria) en su lengua, sea ésta la catalana o la castellana.
- Los alumnos que se incorporan de forma tardía al sistema educativo son objeto de las adaptaciones curriculares necesarias para adaptar la enseñanza de las áreas lingüísticas del currículum a sus conocimientos previos y a su nivel de aprendizaje.
- Los alumnos, cualquiera que sea su lengua habitual al inicio de sus estudios, deben poder usar normal y correctamente el catalán y el castellano al final de la escolarización obligatoria.
- La enseñanza en lengua catalana debe cumplir dos requisitos mínimos: a) la mitad del cómputo horario; y b) en cada nivel, las áreas reglamentariamente fijadas (Ciencias Sociales y de la Naturaleza, básicamente).

E1.3. Distribución porcentual del alumnado de Cataluña por modelo lingüístico en que cursa la enseñanza (1)

	Sólo castellano	Castellano lengua de enseñanza y catalán como materia	Enseñanza bilingüe	Catalán lengua de enseñanza y castellano como materia
TODOS LOS CENTROS				
TOTAL	0,0
E. Infantil	0,0
E. Primaria	0,0
E. Especial	0,0
E. Secundaria Obligatoria	0,0
Bachillerato	0,0
Bachillerato a distancia
Ciclos Formativos de FP	0,0
Programas de Cualificación Profesional Inicial	0,0
CENTROS PÚBLICOS				
TOTAL	0,0
E. Infantil	0,0
E. Primaria	0,0
E. Especial	0,0
E. Secundaria Obligatoria	0,0
Bachillerato a distancia
Bachillerato	0,0
Ciclos Formativos de FP	0,0
Programas de Cualificación Profesional Inicial	0,0
CENTROS PRIVADOS				
TOTAL	0,0
E. Infantil	0,0
E. Primaria	0,0
E. Especial	0,0
E. Secundaria Obligatoria	0,0
Bachillerato	0,0
Bachillerato a distancia
Ciclos Formativos de FP	0,0
Programas de Cualificación Profesional Inicial	0,0

(1) El modelo lingüístico de la enseñanza no universitaria en Cataluña se basa en:

- El catalán, como lengua propia de Cataluña, se utiliza normalmente como lengua vehicular y de aprendizaje en la enseñanza no universitaria.
- Los alumnos tienen derecho a recibir la primera enseñanza en su lengua habitual, ya sea catalán o castellano.
- La enseñanza del catalán y del castellano debe tener garantizada una presencia adecuada en los planes de estudio, de forma que todos los niños han de poder utilizar correctamente las dos lenguas al final de la educación obligatoria.
- En la enseñanza postobligatoria se ha de fomentar el perfeccionamiento del conocimiento y uso de las dos lenguas.
- El alumnado que se incorpore tardíamente al sistema educativo de Cataluña debe recibir un apoyo especial y adicional de enseñanza del catalán.

E1.4. Distribución porcentual del alumnado de la Comunitat Valenciana por modelo lingüístico en que cursa la enseñanza (1)

	Sólo castellano	Castellano lengua de enseñanza y valenciano como materia	Enseñanza bilingüe	Valenciano lengua de enseñanza y castellano como materia
TODOS LOS CENTROS				
TOTAL	0,0	16,8	54,2	29,0
E. Infantil	0,0	16,2	47,8	35,9
E. Primaria	0,0	13,7	53,0	33,3
E. Especial	0,0	90,2	8,8	1,0
E. Secundaria Obligatoria	0,0	14,0	58,6	27,3
Bachillerato	0,0	21,6	60,4	18,0
Bachillerato a distancia	0,0	0,0	100,0	0,0
Ciclos Formativos de FP (2)	0,0	35,2	60,3	4,6
Programas de Cualificación Profesional Inicial	0,0	35,6	51,7	12,7
CENTROS PÚBLICOS				
TOTAL	0,0	16,3	44,4	39,3
E. Infantil	0,0	14,7	34,5	50,7
E. Primaria	0,0	14,8	40,0	45,2
E. Especial	0,0	91,0	8,3	0,6
E. Secundaria Obligatoria	0,0	14,3	47,6	38,1
Bachillerato	0,0	17,6	58,6	23,7
Bachillerato a distancia	0,0	0,0	100,0	0,0
Ciclos Formativos de FP (2)	0,0	27,9	66,2	5,9
Programas de Cualificación Profesional Inicial	0,0	32,1	53,8	14,1
CENTROS PRIVADOS				
TOTAL	0,0	18,0	75,7	6,3
E. Infantil	0,0	19,0	72,0	9,0
E. Primaria	0,0	11,3	81,6	7,2
E. Especial	0,0	87,6	10,3	2,0
E. Secundaria Obligatoria	0,0	13,5	81,5	5,0
Bachillerato	0,0	34,0	65,8	0,2
Bachillerato a distancia	-	-	-	-
Ciclos Formativos de FP (2)	0,0	60,6	39,4	0,0
Programas de Cualificación Profesional Inicial	0,0	67,4	32,6	0,0

(1) El modelo lingüístico de la enseñanza no universitaria en la Comunitat Valenciana es el siguiente:

En la zona castellano-hablante el valenciano se imparte como materia y la lengua de enseñanza habitual es el castellano (segunda columna).

En la zona valenciano-hablante existen varios programas:

- El Programa de incorporación progresiva, en el que se imparte el valenciano como materia y se incorporan progresivamente otras materias en esta lengua (tercera columna).
- El Programa de Enseñanza en Valenciano y el Programa de Inmersión Lingüística (cuarta columna). En el primero, la lengua de enseñanza es el valenciano y el castellano (Lengua y Literatura) se imparte como materia; el segundo es similar al anterior pero con mayor énfasis en la enseñanza del valenciano en los primeros años de escolarización.

(2) Incluye la enseñanza presencial y a distancia.

E1.5. Distribución porcentual del alumnado de Galicia por modelo lingüístico en que cursa la enseñanza (1)

	Sólo castellano	Castellano lengua de enseñanza y gallego como materia	Enseñanza bilingüe	Gallego lengua de enseñanza y castellano como materia
TODOS LOS CENTROS				
TOTAL	0,0	x	100,0	x
E. Infantil	0,0	x	100,0	x
E. Primaria	0,0	x	100,0	x
E. Especial	0,0	x	100,0	x
E. Secundaria Obligatoria	0,0	x	100,0	x
Bachillerato	0,0	x	100,0	x
Bachillerato a distancia	0,0	x	100,0	x
Ciclos Formativos de FP	0,0	x	100,0	x
Programas de Cualificación Profesional Inicial	0,0	x	100,0	x
CENTROS PÚBLICOS				
TOTAL	0,0	x	100,0	x
E. Infantil	0,0	x	100,0	x
E. Primaria	0,0	x	100,0	x
E. Especial	0,0	x	100,0	x
E. Secundaria Obligatoria	0,0	x	100,0	x
Bachillerato	0,0	x	100,0	x
Bachillerato a distancia	0,0	x	100,0	x
Ciclos Formativos de FP	0,0	x	100,0	x
Programas de Cualificación Profesional Inicial	0,0	x	100,0	x
CENTROS PRIVADOS				
TOTAL	0,0	x	100,0	x
E. Infantil	0,0	x	100,0	x
E. Primaria	0,0	x	100,0	x
E. Especial	0,0	x	100,0	x
E. Secundaria Obligatoria	0,0	x	100,0	x
Bachillerato	0,0	x	100,0	x
Bachillerato a distancia	0,0	x	100,0	x
Ciclos Formativos de FP	0,0	x	100,0	x
Programas de Cualificación Profesional Inicial	0,0	x	100,0	x

(1) Los datos de la estadística de esta comunidad no recogen el modelo lingüístico pero, de acuerdo con el Decreto 124/2007 del 20 de junio, por el que se regula el uso y la promoción del gallego en el sistema educativo, el modelo lingüístico en la comunidad de Galicia es bilingüe.

E1.6. Distribución porcentual del alumnado de la Comunidad Foral de Navarra por modelo lingüístico en que cursa la enseñanza (1)

	Sólo castellano (Modelo G)	Castellano lengua de enseñanza y euskera como materia (Modelo A)	Enseñanza bilingüe (Modelo B)	Euskera lengua de enseñanza y castellano como materia (Modelo D)
TODOS LOS CENTROS				
TOTAL	57,7	18,6	0,2	23,5
E. Infantil	47,6	24,1	0,4	27,9
E. Primaria	48,8	24,9	0,3	26,0
E. Especial
E. Secundaria Obligatoria	65,0	12,7	0,1	22,1
Bachillerato	72,9	5,9	0,0	21,2
Bachillerato a distancia
Ciclos Formativos de FP	98,4	0,0	0,0	1,6
Programas de Cualificación Profesional Inicial
CENTROS PÚBLICOS				
TOTAL	50,9	21,9	0,1	27,2
E. Infantil	37,7	28,9	0,0	33,4
E. Primaria	41,1	29,3	0,1	29,5
E. Especial
E. Secundaria Obligatoria	59,1	15,0	0,2	25,6
Bachillerato	63,3	7,8	0,0	28,8
Bachillerato a distancia
Ciclos Formativos de FP	97,9	0,0	0,0	2,1
Programas de Cualificación Profesional Inicial
CENTROS PRIVADOS				
TOTAL	69,7	12,9	0,5	16,9
E. Infantil	64,1	16,1	0,9	18,9
E. Primaria	62,5	17,2	0,7	19,7
E. Especial
E. Secundaria Obligatoria	74,1	9,1	0,0	16,8
Bachillerato	91,0	2,2	0,0	6,8
Bachillerato a distancia
Ciclos Formativos de FP	100,0	0,0	0,0	0,0
Programas de Cualificación Profesional Inicial

(1) Los modelos lingüísticos existentes en esta comunidad autónoma son los siguientes:

- Modelo G: Enseñanza en castellano.
- Modelo A: Enseñanza en castellano. Incorpora el estudio de la lengua vasca como materia.
- Modelo B: Enseñanza bilingüe. Imparte varias materias en lengua vasca y varias en lengua castellana.
- Modelo D: Enseñanza en lengua vasca. Incluye la materia de Lengua Castellana y Literatura.

E1.7. Distribución porcentual del alumnado del País Vasco por modelo lingüístico en que cursa la enseñanza (1) (2)

	Sólo castellano (Modelo X)	Castellano lengua de enseñanza y euskera como materia (Modelo A)	Enseñanza bilingüe (Modelo B)	Euskera lengua de enseñanza y castellano como materia (Modelo D)
TODOS LOS CENTROS				
TOTAL	0,0	18,8	23,3	58,0
E. Infantil	0,0	4,9	24,6	70,5
E. Primaria	0,0	9,0	30,3	60,8
E. Especial	0,0	68,7	11,5	19,7
E. Secundaria Obligatoria	0,0	19,6	27,3	53,1
Bachillerato	0,0	44,7	1,5	53,8
Bachillerato a distancia	0,0	100,0	0,0	0,0
Ciclos Formativos de FP	0,0	75,3	2,6	22,1
Programas de Cualificación Profesional Inicial
CENTROS PÚBLICOS				
TOTAL	0,0	14,8	10,8	74,5
E. Infantil	0,0	1,6	11,6	86,8
E. Primaria	0,0	6,1	14,7	79,3
E. Especial	0,0	52,7	12,4	34,9
E. Secundaria Obligatoria	0,0	13,8	12,7	73,5
Bachillerato	0,0	32,7	0,0	67,3
Bachillerato a distancia	0,0	100,0	0,0	0,0
Ciclos Formativos de FP	0,0	71,5	0,0	28,5
Programas de Cualificación Profesional Inicial
CENTROS PRIVADOS				
TOTAL	0,0	22,7	35,6	41,6
E. Infantil	0,0	8,3	38,4	53,3
E. Primaria	0,0	11,8	45,9	42,3
E. Especial	0,0	83,2	10,7	6,1
E. Secundaria Obligatoria	0,0	24,2	39,2	36,5
Bachillerato	0,0	57,0	3,1	39,9
Bachillerato a distancia	-	-	-	-
Ciclos Formativos de FP	0,0	79,8	5,5	14,7
Programas de Cualificación Profesional Inicial

(1) Los modelos lingüísticos existentes en esta comunidad autónoma son los siguientes:

- Modelo X: Se recoge bajo esta denominación el alumnado que actualmente no estudia euskera.
- Modelo A: Todas las materias, excepto la Lengua y Literatura Vasca y los idiomas modernos, se imparten básicamente en castellano.
- Modelo B: Tanto la lengua castellana como el euskera se utilizarán para impartir las otras materias.
- Modelo D: Todas las materias, excepto la Lengua Castellana y Literatura y los idiomas modernos, se imparten básicamente en euskera.

(2) No se incluye el alumnado de centros extranjeros.

E1.8. Distribución porcentual del alumnado de E. Primaria y E.S.O. según modelo lingüístico

Illes Balears

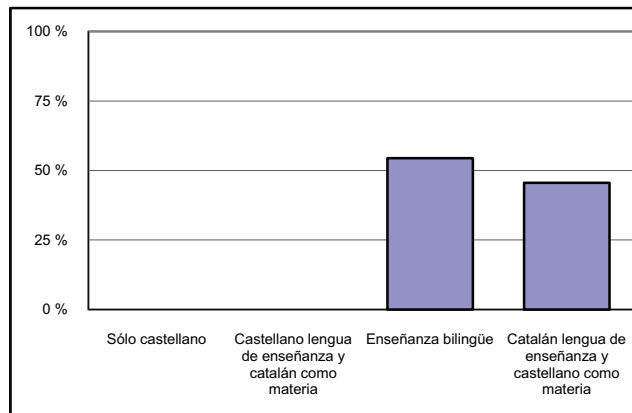

Cataluña (1)

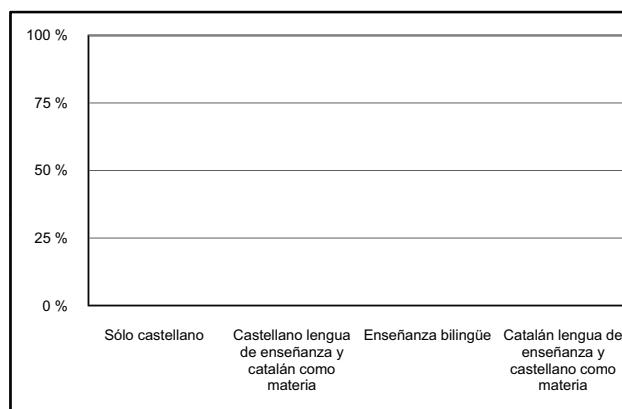

Comunitat Valenciana

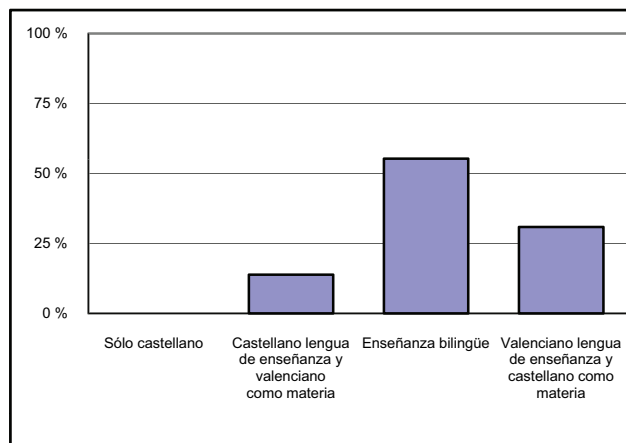

Galicia (2)

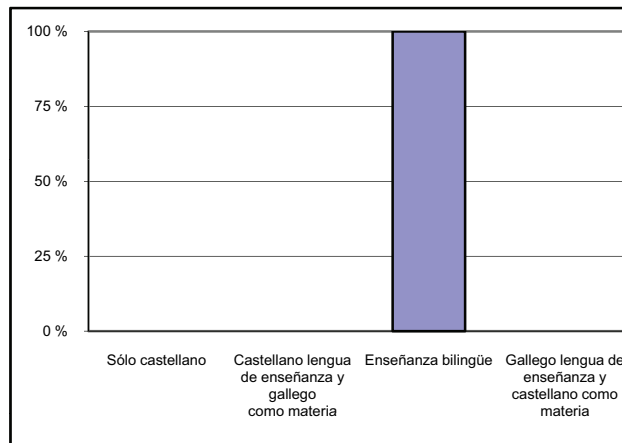

Comunidad Foral de Navarra

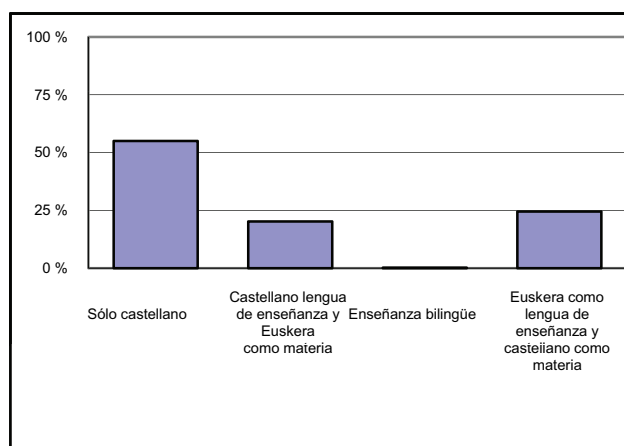

País Vasco

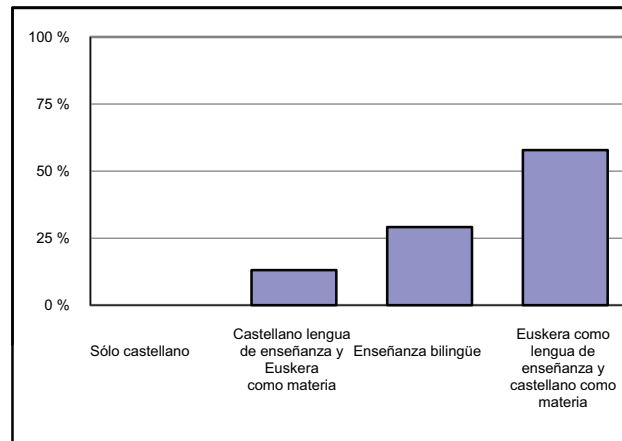

(1) Ver nota de tabla E1.3.

(2) Los datos de la estadística de esta comunidad no recogen el modelo lingüístico pero, de acuerdo con el Decreto 124/2007 del 20 de junio, por el que se regula el uso y la promoción del gallego en el sistema educativo, el modelo lingüístico en la comunidad de Galicia es bilingüe.

E2. LA ENSEÑANZA DE LENGUAS EXTRANJERAS

E2.0. Contenido, notas explicativas y fuentes de información

La información estadística sobre el estudio de lenguas extranjeras que se presenta en este capítulo, se refiere fundamentalmente a las enseñanzas de Régimen General, aunque en la tabla E2.1 también figuran los datos de las enseñanzas de las Escuelas Oficiales de Idiomas.

Se presenta la siguiente información:

- En las tablas E2.1 y E2.2 se ofrece un resumen del alumnado que estudia lenguas extranjeras y su relación respecto al total de alumnado de la enseñanza considerada.
- En la tabla E2.3 se muestra el alumnado de E. Primaria que estudia una segunda lengua extranjera.
- En la tabla E2.4 se presenta el alumnado de ESO y de Bachillerato que estudia una lengua extranjera optativa.
- En todas las tablas aparece la información desagregada por las siguientes lenguas extranjeras: inglés, francés, alemán (sólo en E2.1 y E2.2) y «otras lenguas».

Se facilitan las siguientes precisiones técnicas sobre los datos estadísticos de este capítulo:

- Los datos estadísticos de este capítulo no incluyen el alumnado que cursa lenguas extranjeras dentro de las enseñanzas extraescolares.
- En la tabla E2.1, tanto en los datos brutos como en el *porcentaje de alumnado que cursa una lengua extranjera respecto al total de alumnado*, sólo se tienen en cuenta las enseñanzas que aparecen de forma explícita (por lo tanto, no se incluye información de los Programas de Garantía Social, Programas de Cualificación Profesional Inicial, la Educación Especial, Bachillerato a Distancia ni Ciclos Formativos a Distancia).
- En la tabla E2.2 se han considerado las mismas enseñanzas de Régimen General que en la tabla E2.1, pero no se presenta información de las enseñanzas de Escuelas Oficiales de Idiomas.

Fuentes de información:

- *Estadística de la Enseñanza en España niveles no universitarios*. Curso 2008-09. Oficina de Estadística del Ministerio de Educación.

E2.1. Alumnado que cursa lenguas extranjeras por enseñanza

	LENGUAS OBLIGATORIAS Y OPTATIVAS				% RESPECTO AL TOTAL DE ALUMNADO MATRICULADO EN CADA ENSEÑANZA			
	Inglés	Francés	Alemán	Otras lenguas	Inglés	Francés	Alemán	Otras lenguas
TODOS LOS CENTROS								
TOTAL	6.198.827	1.063.037	109.233	44.114	84,8	14,5	1,5	0,6
ENSEÑANZAS DE RÉGIMEN GENERAL	5.947.467	1.005.709	74.547	14.949	86,0	14,5	1,1	0,2
E. Infantil (1)	906.736	10.179	3.536	792	64,7	0,7	0,3	0,1
E. Primaria	2.630.409	131.417	16.462	5.631	98,7	4,9	0,6	0,2
Educación Secundaria Obligatoria	1.793.164	691.337	47.184	5.319	98,9	38,1	2,6	0,3
Bachillerato (2)	569.338	163.946	6.681	2.755	96,6	27,8	1,1	0,5
Ciclos Formativos de Grado Medio (2)	17.893	2.196	134	118	7,6	0,9	0,1	0,0
Ciclos Formativos de Grado Superior (2)	29.927	6.634	550	334	14,0	3,1	0,3	0,2
ENSEÑANZAS DE RÉGIMEN ESPECIAL	251.360	57.328	34.686	29.165	64,8	14,8	8,9	7,5
Enseñanzas de Idiomas (3)	251.360	57.328	34.686	29.165	64,8	14,8	8,9	7,5
CENTROS PÚBLICOS								
TOTAL	4.199.325	679.376	53.918	37.514	82,3	13,3	1,1	0,7
ENSEÑANZAS DE RÉGIMEN GENERAL	3.947.965	622.048	19.232	8.349	83,8	13,2	0,4	0,2
E. Infantil (1)	557.623	3.193	571	153	58,4	0,3	0,1	0,0
E. Primaria	1.774.868	75.116	2.533	3.630	99,1	4,2	0,1	0,2
Educación Secundaria Obligatoria	1.180.549	415.752	13.971	2.666	98,8	34,8	1,2	0,2
Bachillerato (2)	408.853	121.697	1.811	1.525	95,9	28,5	0,4	0,4
Ciclos Formativos de Grado Medio (2)	9.224	1.184	89	80	5,3	0,7	0,1	0,0
Ciclos Formativos de Grado Superior (2)	16.848	5.106	257	295	10,2	3,1	0,2	0,2
ENSEÑANZAS DE RÉGIMEN ESPECIAL	251.360	57.328	34.686	29.165	64,8	14,8	8,9	7,5
Enseñanzas de Idiomas (3)	251.360	57.328	34.686	29.165	64,8	14,8	8,9	7,5
CENTROS PRIVADOS								
TOTAL	1.999.502	383.661	55.315	6.600	90,3	17,3	2,5	0,3
ENSEÑANZAS DE RÉGIMEN GENERAL	1.999.502	383.661	55.315	6.600	90,3	17,3	2,5	0,3
E. Infantil (1)	349.113	6.986	2.965	639	78,2	1,6	0,7	0,1
E. Primaria	855.541	56.301	13.929	2.001	97,8	6,4	1,6	0,2
Educación Secundaria Obligatoria	612.615	275.585	33.213	2.653	99,0	44,5	5,4	0,4
Bachillerato (2)	160.485	42.249	4.870	1.230	98,5	25,9	3,0	0,8
Ciclos Formativos de Grado Medio (2)	8.669	1.012	45	38	13,9	1,6	0,1	0,1
Ciclos Formativos de Grado Superior (2)	13.079	1.528	293	39	26,8	3,1	0,6	0,1

(1) Para el cálculo del porcentaje sólo se ha tenido en cuenta el alumnado de segundo ciclo de E. Infantil, aunque puede existir alumnado de primer ciclo (0 a 2 años) que curse alguna lengua extranjera.

(2) No se incluye para estas enseñanzas el alumnado de la modalidad a distancia.

(3) Se incluye el alumnado de matrícula presencial y a distancia (That's English).

E2.2. Alumnado que cursa lenguas extranjeras en enseñanzas de Régimen General

(continúa)

	LENGUAS OBLIGATORIAS Y OPTATIVAS				% RESPECTO AL TOTAL DE ALUMNADO MATRICULADO			
	Inglés	Francés	Alemán	Otras lenguas	Inglés	Francés	Alemán	Otras lenguas
TODAS LAS ENSEÑANZAS								
TOTAL	5.947.467	1.005.709	74.547	14.949	86,0	14,5	1,1	0,2
Andalucía	1.131.322	311.829	5.407	1.125	80,4	22,1	0,4	0,1
Aragón	159.009	36.225	1.924	277	86,7	19,8	1,0	0,2
Asturias (Principado de)	103.789	20.892	941	154	85,8	17,3	0,8	0,1
Balears (Illes)	134.328	3.579	7.204	13	87,0	2,3	4,7	0,0
Canarias	292.167	70.186	18.894	343	97,5	23,4	6,3	0,1
Cantabria	70.157	10.977	530	89	91,0	14,2	0,7	0,1
Castilla y León	305.776	50.252	2.391	938	92,1	15,1	0,7	0,3
Castilla-La Mancha	306.481	53.591	195	70	93,9	16,4	0,1	0,0
Cataluña	897.181	71.872	12.426	1.127	81,5	6,5	1,1	0,1
Comunitat Valenciana	547.345	49.137	5.138	1.584	73,2	6,6	0,7	0,2
Extremadura	163.925	27.243	18	3.908	94,0	15,6	0,0	2,2
Galicia	313.404	68.596	1.139	951	89,2	19,5	0,3	0,3
Madrid (Comunidad de)	874.858	131.649	14.495	3.585	93,8	14,1	1,6	0,4
Murcia (Región de)	224.872	60.171	273	60	90,4	24,2	0,1	0,0
Navarra (Comunidad Foral de)	83.453	11.589	546	0	89,5	12,4	0,6	0,0
País Vasco	268.828	17.604	2.942	677	91,8	6,0	1,0	0,2
Rioja (La)	41.921	5.756	84	0	92,7	12,7	0,2	0,0
Ceuta	14.002	2.098	0	0	90,9	13,6	0,0	0,0
Melilla	14.649	2.463	0	48	92,7	15,6	0,0	0,3
E. INFANTIL (1)								
TOTAL	906.736	10.179	3.536	792	64,7	0,7	0,3	0,1
Andalucía	103.989	1.513	537	0	37,7	0,5	0,2	0,0
Aragón	26.071	1.777	304	198	71,0	4,8	0,8	0,5
Asturias (Principado de)	16.451	0	0	0	72,1	0,0	0,0	0,0
Balears (Illes)	24.538	1	24	0	76,1	0,0	0,1	0,0
Canarias	55.786	172	732	0	90,2	0,3	1,2	0,0
Cantabria	15.250	0	0	0	97,9	0,0	0,0	0,0
Castilla y León	60.836	250	0	0	99,6	0,4	0,0	0,0
Castilla-La Mancha	60.643	81	0	0	94,7	0,1	0,0	0,0
Cataluña	118.632	2.733	836	286	50,2	1,2	0,4	0,1
Comunitat Valenciana	15.875	887	126	51	10,4	0,6	0,1	0,0
Extremadura	31.137	0	0	0	100,0	0,0	0,0	0,0
Galicia	60.418	8	0	0	93,9	0,0	0,0	0,0
Madrid (Comunidad de)	195.114	2.158	545	257	97,9	1,1	0,3	0,1
Murcia (Región de)	43.433	78	0	0	84,1	0,2	0,0	0,0
Navarra (Comunidad Foral de)	17.277	124	0	0	88,2	0,6	0,0	0,0
País Vasco	45.843	397	432	0	75,7	0,7	0,7	0,0
Rioja (La)	9.436	0	0	0	100,0	0,0	0,0	0,0
Ceuta	3.042	0	0	0	92,6	0,0	0,0	0,0
Melilla	2.965	0	0	0	94,6	0,0	0,0	0,0
E. PRIMARIA								
TOTAL	2.630.409	131.417	16.462	5.631	98,7	4,9	0,6	0,2
Andalucía	529.985	3.514	994	0	98,6	0,7	0,2	0,0
Aragón	70.850	6.515	538	72	99,5	9,1	0,8	0,1
Asturias (Principado de)	44.139	814	55	0	100,0	1,8	0,1	0,0
Balears (Illes)	59.784	0	38	0	94,5	0,0	0,1	0,0
Canarias	124.856	23.819	5.161	0	99,3	18,9	4,1	0,0
Cantabria	28.356	2.934	36	38	100,0	10,3	0,1	0,1
Castilla y León	122.458	11.749	768	738	99,7	9,6	0,6	0,6
Castilla-La Mancha	127.680	6.564	0	0	99,9	5,1	0,0	0,0
Cataluña	415.762	16.812	2.352	337	98,1	4,0	0,6	0,1
Comunitat Valenciana	279.511	2.334	742	334	96,8	0,8	0,3	0,1
Extremadura	66.163	6.619	0	2.751	100,0	10,0	0,0	4,2
Galicia	126.169	263	0	0	99,8	0,2	0,0	0,0
Madrid (Comunidad de)	359.556	17.654	4.945	1.232	99,2	4,9	1,4	0,3
Murcia (Región de)	99.346	26.388	20	13	99,9	26,5	0,0	0,0
Navarra (Comunidad Foral de)	36.618	3.510	78	0	98,5	9,4	0,2	0,0
País Vasco	109.408	1.082	735	68	99,4	1,0	0,7	0,1
Rioja (La)	17.488	846	0	0	100,0	4,8	0,0	0,0
Ceuta	5.964	0	0	0	98,2	0,0	0,0	0,0
Melilla	6.316	0	0	48	100,0	0,0	0,0	0,8

(1) Para el cálculo del porcentaje sólo se ha tenido en cuenta el alumnado de segundo ciclo de E. Infantil, aunque puede existir alumnado de primer ciclo 0 a 2 años) que curse alguna lengua extranjera.

E2.2. Alumnado que cursa lenguas extranjeras en enseñanzas de Régimen General

(conclusión)

	LENGUAS OBLIGATORIAS Y OPTATIVAS				% RESPECTO AL TOTAL DE ALUMNADO MATRICULADO			
	Inglés	Francés	Alemán	Otras lenguas	Inglés	Francés	Alemán	Otras lenguas
EDUCACIÓN SECUNDARIA OBLIGATORIA								
TOTAL	1.793.164	691.337	47.184	5.319	98,9	38,1	2,6	0,3
Andalucía	379.145	195.434	2.597	111	98,4	50,7	0,7	0,0
Aragón	46.994	25.166	945	7	99,2	53,1	2,0	0,0
Asturias (Principado de)	31.445	17.745	782	107	99,1	55,9	2,5	0,3
Balears (Illes)	38.112	3.087	6.019	13	95,8	7,8	15,1	0,0
Canarias	86.651	45.168	12.558	222	99,9	52,1	14,5	0,3
Cantabria	19.619	7.291	459	51	99,1	36,8	2,3	0,3
Castilla y León	88.864	33.691	1.361	170	99,6	37,8	1,5	0,2
Castilla-La Mancha	88.371	42.725	163	32	99,3	48,0	0,2	0,0
Cataluña	270.112	44.340	7.713	363	98,4	16,2	2,8	0,1
Comunitat Valenciana	191.946	39.186	3.725	509	98,4	20,1	1,9	0,3
Extremadura	50.049	18.870	18	1.079	98,9	37,3	0,0	2,1
Galicia	91.565	61.152	945	566	99,7	66,6	1,0	0,6
Madrid (Comunidad de)	235.716	97.632	7.833	1.609	100,0	41,4	3,3	0,7
Murcia (Región de)	63.403	30.732	231	47	97,5	47,3	0,4	0,1
Navarra (Comunidad Foral de)	22.162	6.444	401	0	95,9	27,9	1,7	0,0
País Vasco (1)	69.475	14.114	1.364	433	100,6	20,4	2,0	0,6
Rioja (La)	11.458	4.409	70	0	100,0	38,5	0,6	0,0
Ceuta	3.923	1.863	0	0	98,7	46,9	0,0	0,0
Melilla	4.154	2.288	0	0	97,6	53,8	0,0	0,0
BACHILLERATO (2)								
TOTAL	569.338	163.946	6.681	2.755	96,6	27,8	1,1	0,5
Andalucía	113.438	109.417	1.218	732	96,5	93,1	1,0	0,6
Aragón	14.496	2.505	137	0	98,6	17,0	0,9	0,0
Asturias (Principado de)	11.257	2.127	104	47	93,9	17,7	0,9	0,4
Balears (Illes)	11.045	475	891	0	96,6	4,2	7,8	0,0
Canarias	24.874	1.027	443	121	97,7	4,0	1,7	0,5
Cantabria	6.719	696	35	0	95,0	9,8	0,5	0,0
Castilla y León	32.297	4.124	230	27	95,6	12,2	0,7	0,1
Castilla-La Mancha	27.130	3.955	32	38	97,6	14,2	0,1	0,1
Cataluña	82.975	6.295	1.294	140	97,6	7,4	1,5	0,2
Comunitat Valenciana	57.084	5.651	484	676	100,3	9,9	0,9	1,2
Extremadura	15.103	1.627	0	73	94,1	10,1	0,0	0,5
Galicia	32.920	6.228	194	385	91,4	17,3	0,5	1,1
Madrid (Comunidad de)	81.153	12.913	1.162	466	95,2	15,1	1,4	0,5
Murcia (Región de)	18.690	2.973	22	0	94,9	15,1	0,1	0,0
Navarra (Comunidad Foral de)	7.132	1.467	67	0	97,5	20,0	0,9	0,0
País Vasco	27.671	1.627	354	50	99,1	5,8	1,3	0,2
Rioja (La)	3.295	487	14	0	98,5	14,6	0,4	0,0
Ceuta	916	208	0	0	89,9	20,4	0,0	0,0
Melilla	1.143	144	0	0	91,4	11,5	0,0	0,0
CICLOS FORMATIVOS DE FORMACIÓN PROFESIONAL (2)								
TOTAL	47.820	8.830	684	452	10,6	2,0	0,2	0,1
Andalucía	4.765	1.951	61	282	5,2	2,1	0,1	0,3
Aragón	598	262	0	0	4,5	2,0	0,0	0,0
Asturias (Principado de)	497	206	0	0	4,8	2,0	0,0	0,0
Balears (Illes)	849	16	232	0	11,2	0,2	3,1	0,0
Canarias
Cantabria	213	56	0	0	3,4	0,9	0,0	0,0
Castilla y León	1.321	438	32	3	5,3	1,7	0,1	0,0
Castilla-La Mancha	2.657	266	0	0	14,9	1,5	0,0	0,0
Cataluña	9.700	1.692	231	1	12,0	2,1	0,3	0,0
Comunitat Valenciana	2.929	1.079	61	14	5,4	2,0	0,1	0,0
Extremadura	1.473	127	0	5	14,0	1,2	0,0	0,0
Galicia	2.332	945	0	0	7,2	2,9	0,0	0,0
Madrid (Comunidad de)	3.319	1.292	10	21	6,7	2,6	0,0	0,0
Murcia (Región de)	0	0	0	0	0,0	0,0	0,0	0,0
Navarra (Comunidad Foral de)	264	44	0	0	4,3	0,7	0,0	0,0
País Vasco	16.431	384	57	126	64,9	1,5	0,2	0,5
Rioja (La)	244	14	0	0	7,0	0,4	0,0	0,0
Ceuta	157	27	0	0	14,9	2,6	0,0	0,0
Melilla	71	31	0	0	8,4	3,7	0,0	0,0

(1) En esta Comunidad existe la posibilidad de estudiar la misma lengua como obligatoria y optativa, lo cual explica que en inglés exista un valor superior al 100%.

(2) No se incluye para estas enseñanzas el alumnado del régimen de enseñanza a distancia.

E2.3. Porcentaje de alumnado de Educación Primaria que cursa una segunda lengua extranjera optativa

	TODOS LOS CENTROS				CENTROS PÚBLICOS				CENTROS PRIVADOS			
	TOTAL	Inglés	Francés	Otras lenguas	TOTAL	Inglés	Francés	Otras lenguas	TOTAL	Inglés	Francés	Otras lenguas
TOTAL	5,3	0,5	4,3	0,6	4,5	0,3	3,9	0,3	6,9	0,8	5,0	1,1
Andalucía	0,1	0,0	0,1	0,0	0,1	0,0	0,1	0,0	0,0	0,0	0,0	0,0
Aragón	9,4	0,4	8,6	0,4	9,1	0,3	8,3	0,5	10,1	0,5	9,2	0,4
Asturias (Principado de)	2,0	0,0	1,8	0,1	0,6	0,0	0,6	0,0	4,9	0,0	4,5	0,4
Baleares (Illes)	7,5	7,4	0,0	0,1	9,8	9,8	0,0	0,0	3,5	3,4	0,0	0,2
Canarias	21,9	0,3	18,6	3,0	20,3	0,0	19,3	1,0	26,6	1,4	16,5	8,7
Cantabria	10,6	0,0	10,3	0,2	11,0	0,0	10,8	0,2	9,9	0,0	9,6	0,3
Castilla y León	10,5	0,0	9,3	1,2	12,4	0,0	10,9	1,6	6,6	0,0	6,1	0,5
Castilla-La Mancha	5,2	0,1	5,1	0,0	5,1	0,1	5,0	0,0	5,7	0,0	5,7	0,0
Cataluña	3,3	0,4	2,6	0,3	1,3	0,2	1,0	0,0	6,9	0,6	5,5	0,8
Comunitat Valenciana	0,7	0,5	0,0	0,1	0,0	0,0	0,0	0,0	2,0	1,5	0,1	0,4
Extremadura	14,2	0,0	10,0	4,2	13,4	0,0	8,2	5,3	16,8	0,0	16,8	0,0
Galicia	0,0	0,0	0,0	0,0	0,0	0,0	0,0	0,0	0,0	0,0	0,0	0,0
Madrid (Comunidad de)	5,7	0,6	4,0	1,2	0,0	0,0	0,0	0,0	12,2	1,2	8,4	2,6
Murcia (Región de)	26,5	0,3	26,2	0,0	32,5	0,0	32,5	0,0	11,3	1,0	10,3	0,1
Navarra (Comunidad Foral de)	8,2	0,7	7,4	0,2	1,5	0,1	1,3	0,0	20,2	1,6	18,1	0,6
Pais Vasco	0,8	0,8	0,0	0,1	0,7	0,7	0,0	0,0	1,0	0,9	0,0	0,1
Rioja (La)	4,8	0,0	4,8	0,0	0,0	0,0	0,0	0,0	14,2	0,0	14,2	0,0
Ceuta	0,0	0,0	0,0	0,0	0,0	0,0	0,0	0,0	0,0	0,0	0,0	0,0
Melilla	0,8	0,0	0,0	0,8	0,0	0,0	0,0	0,0	3,6	0,0	0,0	3,6

E2.4. Porcentaje de alumnado de ESO y Bachillerato que cursa lengua extranjera optativa

	TODOS LOS CENTROS				CENTROS PÚBLICOS				CENTROS PRIVADOS			
	TOTAL	Inglés	Francés	Otras lenguas	TOTAL	Inglés	Francés	Otras lenguas	TOTAL	Inglés	Francés	Otras lenguas
EDUCACIÓN SECUNDARIA OBLIGATORIA												
TOTAL	40,4	1,1	36,6	2,6	35,6	1,0	33,3	1,3	49,6	1,4	43,0	5,2
Andalucía	51,0	1,5	48,9	0,6	46,8	1,7	45,0	0,1	63,8	0,9	61,0	2,0
Aragón	54,4	0,9	51,8	1,7	50,3	0,4	48,5	1,3	61,6	1,6	57,7	2,4
Asturias (Principado de)	57,9	0,4	54,7	2,7	52,4	0,6	48,5	3,3	68,0	0,0	66,3	1,7
Balears (Illes)	23,3	0,7	7,7	14,9	21,1	0,0	8,3	12,8	26,7	1,7	6,9	18,2
Canarias	66,7	0,8	51,9	14,0	61,0	0,0	51,6	9,4	84,4	3,4	52,7	28,3
Cantabria	39,4	0,6	36,2	2,6	37,9	1,0	35,6	1,4	41,8	0,0	37,3	4,6
Castilla y León	39,0	0,2	37,1	1,7	34,0	0,2	32,6	1,2	47,7	0,3	44,9	2,5
Castilla-La Mancha	48,2	0,2	47,8	0,2	45,5	0,1	45,3	0,1	59,6	0,5	58,3	0,8
Cataluña	17,7	0,4	14,8	2,5	4,4	0,1	4,0	0,3	37,3	0,9	30,6	5,8
Comunitat Valenciana	20,2	0,9	17,5	1,8	16,9	0,3	16,1	0,4	26,6	1,9	20,1	4,6
Extremadura	39,7	0,7	36,8	2,2	37,8	0,4	35,2	2,1	46,0	1,7	42,0	2,3
Galicia	68,0	0,6	65,7	1,6	63,8	0,7	61,7	1,4	77,4	0,5	74,8	2,1
Madrid (Comunidad de)	45,4	2,2	39,7	3,4	34,7	1,7	32,5	0,5	56,9	2,8	47,5	6,6
Murcia (Región de)	47,9	3,9	43,7	0,3	47,4	5,5	41,8	0,1	49,3	0,0	48,5	0,8
Navarra (Comunidad Foral de)	29,4	2,0	25,7	1,7	21,3	0,0	20,3	1,0	42,0	5,0	34,1	2,9
País Vasco	21,5	1,1	18,4	2,1	13,2	0,7	11,5	1,0	28,1	1,4	23,9	2,9
Rioja (La)	39,1	0,0	38,5	0,6	35,2	0,0	34,2	0,9	46,2	0,0	46,2	0,0
Ceuta	45,8	0,0	45,8	0,0	38,5	0,0	38,5	0,0	64,6	0,0	64,6	0,0
Melilla	51,8	0,0	51,8	0,0	49,7	0,0	49,7	0,0	69,1	0,0	69,1	0,0
BACHILLERATO												
TOTAL	28,5	1,2	26,0	1,3	28,4	1,1	26,6	0,7	28,8	1,6	24,3	2,9
Andalucía	94,6	3,6	89,5	1,5	94,7	4,2	89,5	0,9	94,1	1,1	89,4	3,6
Aragón	17,6	0,6	16,5	0,6	15,4	0,1	15,0	0,3	22,9	1,7	20,0	1,2
Asturias (Principado de)	17,5	0,0	16,4	1,1	15,7	0,0	15,1	0,5	22,7	0,0	20,0	2,7
Balears (Illes)	11,7	0,0	4,0	7,7	9,5	0,0	3,9	5,7	17,3	0,0	4,4	12,9
Canarias	4,0	0,8	1,8	1,3	2,3	0,3	1,5	0,4	13,0	3,1	3,8	6,1
Cantabria	10,3	0,0	9,8	0,5	10,5	0,0	10,1	0,4	9,2	0,0	8,4	0,9
Castilla y León	12,5	0,1	11,7	0,7	10,2	0,1	9,7	0,4	19,5	0,0	17,9	1,5
Castilla-La Mancha	14,1	0,1	13,8	0,2	14,8	0,1	14,5	0,2	8,4	0,0	8,4	0,0
Cataluña	7,0	0,1	5,7	1,2	1,6	0,0	1,5	0,1	16,0	0,2	12,8	3,0
Comunitat Valenciana	10,1	1,0	7,7	1,4	7,9	0,1	7,4	0,4	16,5	3,6	8,6	4,3
Extremadura	10,1	0,0	9,6	0,5	10,8	0,0	10,5	0,3	6,1	0,0	4,6	1,5
Galicia	19,8	0,7	17,4	1,8	19,5	0,3	17,2	2,0	21,2	2,3	18,2	0,8
Madrid (Comunidad de)	16,8	1,3	14,1	1,4	12,4	0,0	11,9	0,4	22,6	3,1	16,9	2,6
Murcia (Región de)	13,8	2,2	11,5	0,1	13,7	2,3	11,4	0,0	14,2	1,4	11,9	0,9
Navarra (Comunidad Foral de)	21,2	1,7	18,6	0,9	12,0	0,0	11,5	0,5	38,6	4,8	32,0	1,7
País Vasco	5,9	0,4	4,7	0,8	2,8	0,2	2,3	0,2	9,1	0,5	7,2	1,3
Rioja (La)	14,9	0,0	14,5	0,4	14,4	0,0	13,9	0,6	16,5	0,0	16,5	0,0
Ceuta	21,1	7,4	13,7	0,0	16,2	8,3	7,9	0,0	60,7	0,0	60,7	0,0
Melilla	7,3	0,1	7,2	0,0	7,2	0,1	7,1	0,0	10,3	0,0	10,3	0,0

E2.5. Porcentaje de alumnado de enseñanzas de Régimen General que cursa inglés y francés (idioma obligatorio y optativo)

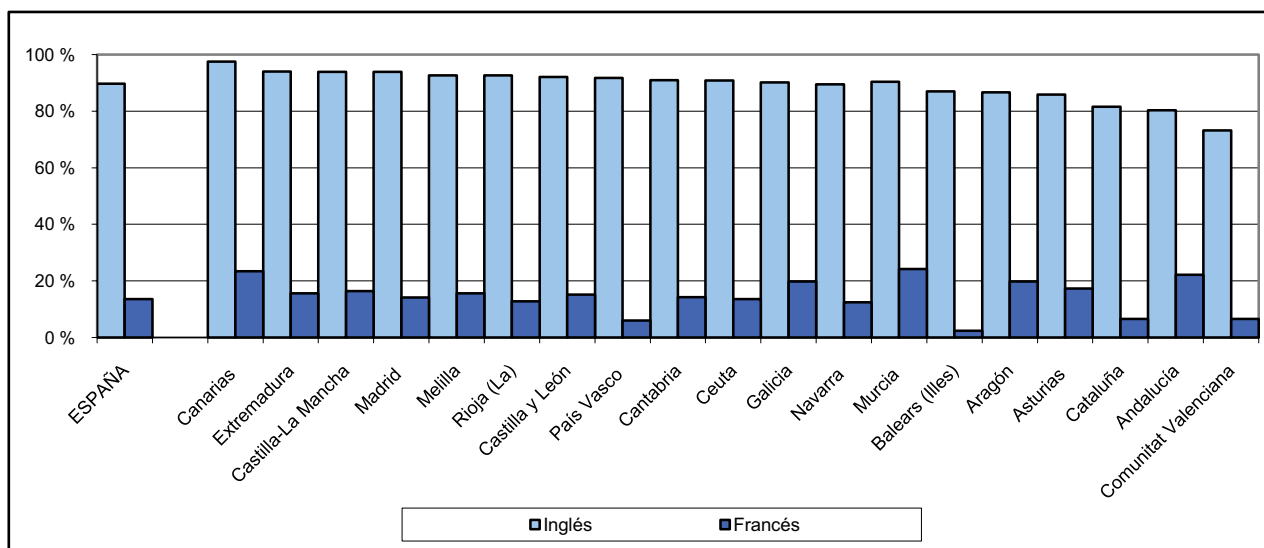

E2.6. Porcentaje de alumnado de E.S.O. y Bachillerato que cursa lengua extranjera optativa

Educación Secundaria Obligatoria

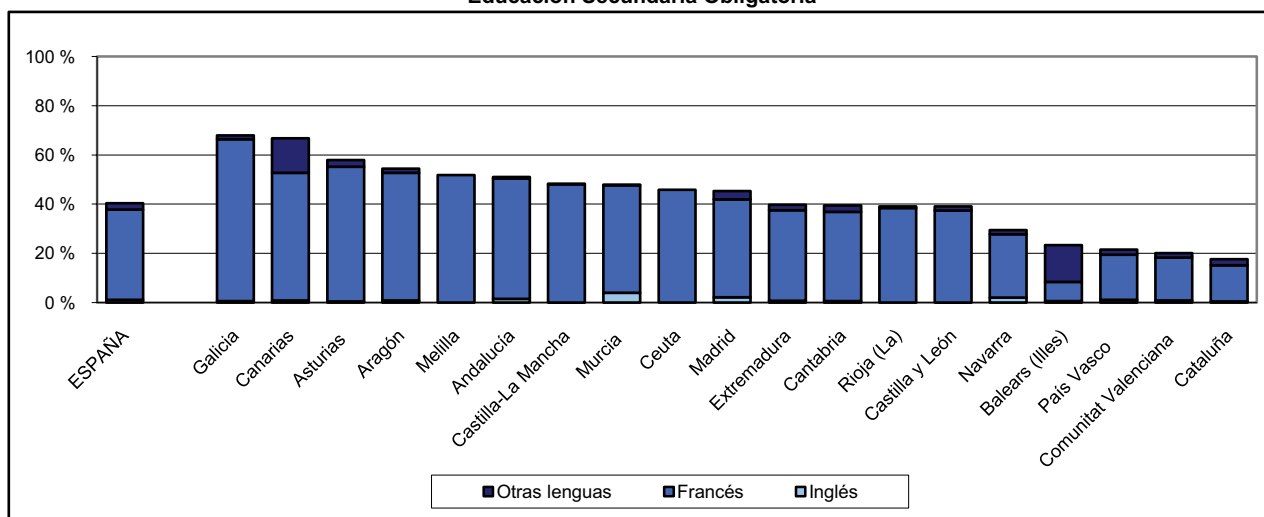

Bachillerato

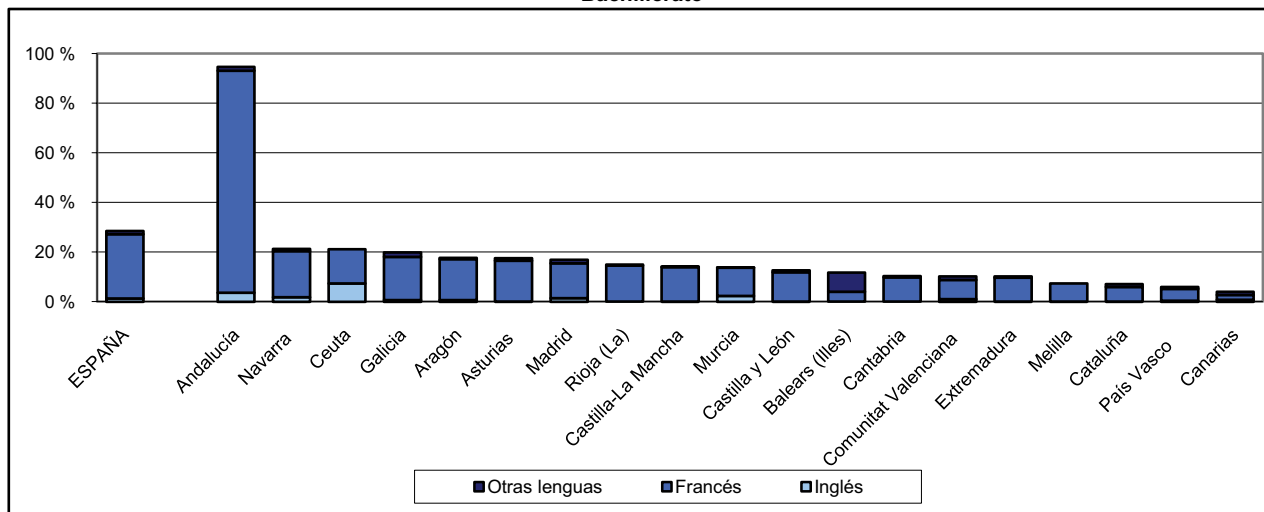

E3. LA ENSEÑANZA DE LA RELIGIÓN

E3.0. Contenido, notas explicativas y fuentes de información

Se presenta en este capítulo la información estadística relativa al estudio de la religión en la E. Primaria, la E. Secundaria Obligatoria y el Bachillerato en el curso 2008-09.

La enseñanza de la *religión católica* y de las *otras religiones* con las que el estado Español ha suscrito los correspondientes acuerdos (evangélica, judía e islámica), se imparten en el segundo ciclo de E. Infantil, E. Primaria, ESO y Bachillerato, tanto en centros públicos como privados. Tales enseñanzas son de oferta obligatoria para los centros y de carácter voluntario para el alumnado.

El alumnado de ESO que opte por cursar religión puede elegir entre la enseñanza asociada a una de las confesiones religiosas mencionadas o la enseñanza de *Historia y cultura de las religiones*.

El alumnado que opta por no cursar la enseñanza de religión recibe la debida atención educativa, garantizando que la elección de una u otra opción no supongan discriminación alguna.

Se ofrece la siguiente información:

- En la tabla E3.1 la *distribución porcentual del alumnado según opción elegida en la enseñanza de religión*, por enseñanza y titularidad/financiación del centro.
- En la tabla E3.2 la *distribución porcentual del alumnado según opción elegida en la enseñanza de religión por comunidad autónoma*, por enseñanza y titularidad/financiación del centro.
- En el gráfico E3.3 el *porcentaje de alumnado que estudia religión*, por comunidad autónoma, enseñanza y titularidad/financiación del centro.

Fuentes de información:

- *Estadística de la Enseñanza en España niveles no universitarios*. Curso 2008-09. Oficina de Estadística del Ministerio de Educación.

E3.1. Distribución porcentual del alumnado según opción elegida en la enseñanza de religión

	E. PRIMARIA	E. SECUNDARIA OBLIGATORIA	BACHILLERATO (1)
TODOS LOS CENTROS			
Total	100,00	100,00	100,00
Católica	75,48	55,29	46,33
Evangélica	0,31	0,09	0,02
Islámica	0,40	0,03	0,02
Judía	0,01	0,01	0,00
Historia y cultura de las religiones	-	3,60	-
No cursa religión	23,80	40,99	53,64
CENTROS PÚBLICOS			
Total	100,00	100,00	100,00
Católica	70,25	41,41	29,93
Evangélica	0,41	0,09	0,03
Islámica	0,58	0,03	0,00
Judía	0,01	0,00	0,00
Historia y cultura de las religiones	-	3,96	-
No cursa religión	28,76	54,50	70,04
CENTROS PRIVADOS			
Total	100,00	100,00	100,00
Católica	86,37	82,56	78,81
Evangélica	0,09	0,07	0,01
Islámica	0,03	0,03	0,04
Judía	0,03	0,02	0,00
Historia y cultura de las religiones	-	2,89	-
No cursa religión	13,47	14,43	21,14
CENTROS PRIVADOS-ENSEÑANZA CONCERTADA			
Total	100,00	100,00	100,00
Católica	88,37	84,71	79,41
Evangélica	0,10	0,06	0,00
Islámica	0,02	0,02	0,00
Judía	0,02	0,02	0,00
Historia y cultura de las religiones	-	2,17	-
No cursa religión	11,49	13,03	20,59
CENTROS PRIVADOS-ENSEÑANZA NO CONCERTADA			
Total	100,00	100,00	100,00
Católica	69,19	61,09	78,44
Evangélica	0,05	0,26	0,02
Islámica	0,14	0,15	0,07
Judía	0,13	0,03	0,00
Historia y cultura de las religiones	-	10,02	-
No cursa religión	30,49	28,45	21,48

(1) Sólo se incluye el alumnado de régimen ordinario.

E3.2. Distribución porcentual del alumnado según opción elegida en la enseñanza de religión, por comunidad autónoma

(continúa)

	E. PRIMARIA			E. SECUNDARIA OBLIGATORIA				BACHILLERATO (2)		
	Católica	Otras religiones	No cursa religión	Católica	Otras religiones	Historia y cultura de las religiones (1)	No cursa religión	Católica	Otras religiones	No cursa religión
TODOS LOS CENTROS										
TOTAL	75,5	0,7	23,8	55,3	0,1	3,6	41,0	46,3	0,0	53,6
Andalucía	90,2	1,1	8,7	68,2	0,3	4,7	26,8	49,5	0,1	50,4
Aragón	78,8	1,4	19,8	53,7	0,1	4,4	41,7	43,8	0,0	56,2
Asturias (Principado de)	83,1	0,3	16,6	56,9	0,0	2,5	40,6	40,7	0,0	59,3
Baleares (Illes)	71,8	0,0	28,2	43,2	0,0	1,0	55,8	38,1	0,0	61,9
Canarias	82,2	0,0	17,8	58,6	0,0	1,2	40,2	48,9	0,0	51,1
Cantabria	86,9	0,2	12,9	61,0	0,0	4,0	35,1	24,4	0,0	75,6
Castilla y León	86,4	0,8	12,8	63,4	0,2	2,2	34,3	53,2	0,0	46,8
Castilla-La Mancha	89,3	0,1	10,7	60,0	0,0	4,6	35,4	82,8	0,0	17,2
Cataluña	45,8	0,3	53,8	33,5	0,2	x	66,3	22,1	0,0	77,9
Comunitat Valenciana	73,7	0,1	26,2	54,3	0,0	1,0	44,7	82,9	0,0	17,1
Extremadura	93,4	0,2	6,4	63,8	0,0	2,5	33,7	52,6	0,0	47,4
Galicia	85,0	0,5	14,5	62,0	0,1	9,0	28,8	45,5	0,0	54,5
Madrid (Comunidad de)	74,4	0,5	25,1	52,0	0,2	7,3	40,5	77,6	0,2	22,2
Murcia (Región de)	87,1	0,0	12,9	56,6	0,0	1,7	41,7	77,9	0,0	22,1
Navarra (Comunidad Foral de)	74,7	0,0	25,3	60,7	0,0	0,6	38,7	54,5	0,0	45,5
País Vasco	54,2	0,0	45,8	50,0	0,0	1,5	48,5	34,8	0,0	65,2
Rioja (La)	83,2	0,0	16,8	65,4	0,0	2,5	32,0	58,8	0,0	41,2
Ceuta	42,8	49,4	7,8	43,8	0,0	42,3	13,9	62,3	0,0	37,7
Melilla	29,2	56,6	14,2	31,9	1,0	66,3	0,8	52,1	0,0	47,9
CENTROS PÚBLICOS										
TOTAL	70,3	1,0	28,8	41,4	0,1	4,0	54,5	29,9	0,0	70,0
Andalucía	88,3	1,4	10,3	60,8	0,3	5,3	33,6	38,5	0,1	61,4
Aragón	71,9	2,0	26,1	31,3	0,2	6,0	62,5	19,0	0,0	81,0
Asturias (Principado de)	77,1	0,4	22,5	37,1	0,0	2,0	60,9	21,2	0,0	78,8
Baleares (Illes)	59,2	0,0	40,8	15,4	0,0	1,4	83,1	4,3	0,0	95,7
Canarias	86,7	0,0	13,3	56,2	0,0	0,8	43,1	45,2	0,0	54,8
Cantabria	83,7	0,3	16,0	43,8	0,0	4,3	51,9	16,6	0,0	83,4
Castilla y León	80,3	1,2	18,5	42,9	0,3	3,3	53,6	28,5	0,0	71,4
Castilla-La Mancha	87,5	0,1	12,5	52,2	0,0	5,4	42,4	78,7	0,0	21,3
Cataluña	29,7	0,4	69,9	8,1	0,1	x	91,9	1,1	0,0	98,9
Comunitat Valenciana	65,5	0,0	34,5	37,4	0,0	0,8	61,8	67,3	0,0	32,7
Extremadura	92,0	0,3	7,7	54,5	0,0	2,6	43,0	37,0	0,0	63,0
Galicia	82,0	0,7	17,2	52,7	0,2	10,9	36,2	38,3	0,1	61,6
Madrid (Comunidad de)	66,6	0,7	32,7	30,3	0,1	6,3	63,3	58,4	0,0	41,6
Murcia (Región de)	84,9	0,0	15,1	46,3	0,0	1,7	52,0	87,6	0,0	12,4
Navarra (Comunidad Foral de)	68,8	0,0	31,2	44,4	0,0	1,0	54,6	33,2	0,0	66,8
País Vasco	35,5	0,1	64,4	21,7	0,0	1,2	77,0	5,7	0,0	94,3
Rioja (La)	75,8	0,0	24,2	46,4	0,0	4,0	49,7	32,3	0,0	67,7
Ceuta	27,9	68,6	3,5	33,2	0,0	46,9	19,9	56,7	0,0	43,3
Melilla	25,9	69,4	4,8	25,7	0,0	74,3	0,0	50,1	0,0	49,9

(1) En Cataluña los datos del alumnado que estudia *Historia y Cultura de las religiones* están incluidos en la categoría de *No cursa religión*.

(2) Sólo se considera el alumnado de régimen ordinario.

E3.2. Distribución porcentual del alumnado según opción elegida en la enseñanza de religión, por comunidad autónoma

(conclusión)

	E. PRIMARIA			E. SECUNDARIA OBLIGATORIA				BACHILLERATO (2)		
	Católica	Otras religiones	No cursa religión	Católica	Otras religiones	Historia y cultura de las religiones (1)	No cursa religión	Católica	Otras religiones	No cursa religión
CENTROS PRIVADOS										
TOTAL	86,4	0,2	13,5	82,6	0,1	2,9	14,4	78,8	0,1	21,1
Andalucía	96,5	0,0	3,4	91,6	0,0	2,6	5,7	91,1	0,0	8,9
Aragón	92,7	0,2	7,1	93,1	0,1	1,6	5,3	92,0	0,0	8,0
Asturias (Principado de)	96,1	0,0	3,9	93,5	0,0	3,5	2,9	95,7	0,0	4,3
Balears (Illes)	93,8	0,0	6,2	89,6	0,0	0,3	10,1	95,3	0,0	4,7
Canarias	68,6	0,0	31,4	66,2	0,0	2,6	31,2	69,3	0,0	30,7
Cantabria	92,5	0,0	7,5	88,8	0,0	3,4	7,8	60,0	0,0	40,0
Castilla y León	98,7	0,0	1,3	97,9	0,0	0,3	1,8	99,0	0,0	1,0
Castilla-La Mancha	97,7	0,0	2,3	92,2	0,0	1,4	6,4	95,7	0,0	4,3
Cataluña	75,1	0,2	24,7	72,0	0,3	x	27,7	57,6	0,0	42,4
Comunitat Valenciana	91,6	0,3	8,1	89,8	0,0	1,3	8,9	99,6	0,0	0,4
Extremadura	98,4	0,0	1,6	94,8	0,0	2,4	2,8	98,1	0,0	1,9
Galicia	91,4	0,1	8,5	83,0	0,0	4,8	12,2	80,7	0,0	19,3
Madrid (Comunidad de)	83,2	0,4	16,4	75,8	0,3	8,4	15,4	83,4	0,2	16,4
Murcia (Región de)	92,7	0,0	7,3	82,4	0,0	1,7	16,0	64,8	0,0	35,2
Navarra (Comunidad Foral de)	85,2	0,0	14,8	86,0	0,0	0,0	14,0	91,2	0,0	8,8
País Vasco	72,5	0,0	27,5	72,7	0,0	1,8	25,5	62,4	0,0	37,6
Rioja (La)	97,4	0,0	2,6	99,6	0,0	0,0	0,4	100,0	0,0	0,0
Ceuta	81,1	0,3	18,6	68,5	0,0	31,5	0,0	100,0	0,0	0,0
Melilla	42,0	8,1	49,8	83,4	9,6	0,2	6,8	74,4	0,0	25,6
CENTROS PRIVADOS-ENSEÑANZA CONCERTADA										
TOTAL	88,4	0,1	11,5	84,7	0,1	2,2	13,0	79,4	0,0	20,6
Andalucía	97,1	0,0	2,8	93,1	0,0	2,0	4,9	95,1	0,0	4,9
Aragón	96,5	0,0	3,5	96,6	0,1	1,7	1,7	99,8	0,0	0,2
Asturias (Principado de)	98,0	0,0	2,0	96,0	0,0	2,7	1,3	100,0	0,0	0,0
Balears (Illes)	95,1	0,0	4,9	90,7	0,0	0,0	9,2	100,0	0,0	0,0
Canarias	77,6	0,0	22,4	72,8	0,0	1,2	26,1	100,0	0,0	0,0
Cantabria	92,4	0,0	7,6	88,3	0,0	3,5	8,2	47,8	0,0	52,2
Castilla y León	99,3	0,0	0,7	98,3	0,0	0,3	1,4	98,5	0,0	1,5
Castilla-La Mancha	97,8	0,0	2,2	92,1	0,0	1,4	6,5	100,0	0,0	0,0
Cataluña	76,1	0,2	23,8	73,0	0,2	x	26,8	54,7	0,0	45,3
Comunitat Valenciana	92,7	0,3	7,0	90,4	0,0	1,4	8,3	99,7	0,0	0,3
Extremadura	98,5	0,0	1,5	94,8	0,0	2,5	2,7	100,0	0,0	0,0
Galicia	92,8	0,1	7,1	85,1	0,0	4,3	10,6	-	-	-
Madrid (Comunidad de)	88,1	0,4	11,5	81,2	0,3	6,5	12,1	93,8	0,0	6,2
Murcia (Región de)	94,7	0,0	5,3	83,6	0,0	1,7	14,6	38,8	0,0	61,2
Navarra (Comunidad Foral de)	85,2	0,0	14,8	86,0	0,0	0,0	14,0	91,2	0,0	8,8
País Vasco	73,5	0,0	26,5	73,6	0,0	1,8	24,5	63,0	0,0	37,0
Rioja (La)	97,4	0,0	2,6	99,6	0,0	0,0	0,4	100,0	0,0	0,0
Ceuta	81,1	0,3	18,6	68,5	0,0	31,5	0,0	-	-	-
Melilla	43,6	4,7	51,7	83,4	9,6	0,2	6,8	-	-	-
CENTROS PRIVADOS-ENSEÑANZA NO CONCERTADA										
TOTAL	69,2	0,3	30,5	61,1	0,4	10,0	28,4	78,4	0,1	21,5
Andalucía	91,6	0,0	8,4	77,8	0,0	8,9	13,2	88,8	0,1	11,1
Aragón	53,7	1,9	44,5	43,7	0,0	0,0	56,3	89,1	0,0	10,9
Asturias (Principado de)	73,6	0,0	26,4	58,7	0,0	15,5	25,7	95,2	0,0	4,8
Balears (Illes)	78,0	0,0	22,0	71,1	0,0	4,5	24,5	65,3	0,0	34,7
Canarias	34,9	0,0	65,1	34,4	0,0	9,5	56,1	64,6	0,0	35,4
Cantabria	100,0	0,0	0,0	100,0	0,0	0,0	0,0	64,9	0,0	35,1
Castilla y León	58,3	0,0	41,7	75,8	0,0	0,0	24,2	99,2	0,0	0,8
Castilla-La Mancha	92,8	0,0	7,2	93,7	0,0	1,5	4,8	94,7	0,0	5,3
Cataluña	48,5	1,3	50,2	38,3	4,9	x	56,8	59,5	0,0	40,5
Comunitat Valenciana	77,2	0,0	22,8	77,8	0,0	0,0	22,2	98,3	0,0	1,7
Extremadura	94,1	0,0	5,9	94,3	0,0	0,0	5,7	97,5	0,0	2,5
Galicia	71,4	0,0	28,6	59,8	0,0	9,7	30,5	80,7	0,0	19,3
Madrid (Comunidad de)	70,1	0,3	29,7	59,3	0,3	14,5	25,8	80,5	0,3	19,2
Murcia (Región de)	57,7	0,0	42,3	58,6	0,0	0,0	41,4	68,7	0,0	31,3
Navarra (Comunidad Foral de)	-	-	-	-	-	-	-	-	-	-
País Vasco	15,9	0,0	84,1	13,6	0,0	0,0	86,4	23,6	0,0	76,4
Rioja (La)	-	-	-	-	-	-	-	100,0	0,0	0,0
Ceuta	-	-	-	-	-	-	-	100,0	0,0	0,0
Melilla	0,0	100,0	0,0	-	-	-	-	74,4	0,0	25,6

(1) En Cataluña los datos del alumnado que estudia *Historia y Cultura de las religiones* están incluidos en la categoría de *No cursa religión*.

(2) Sólo se considera el alumnado de régimen ordinario.

E3.3. Porcentaje de alumnado que estudia religión

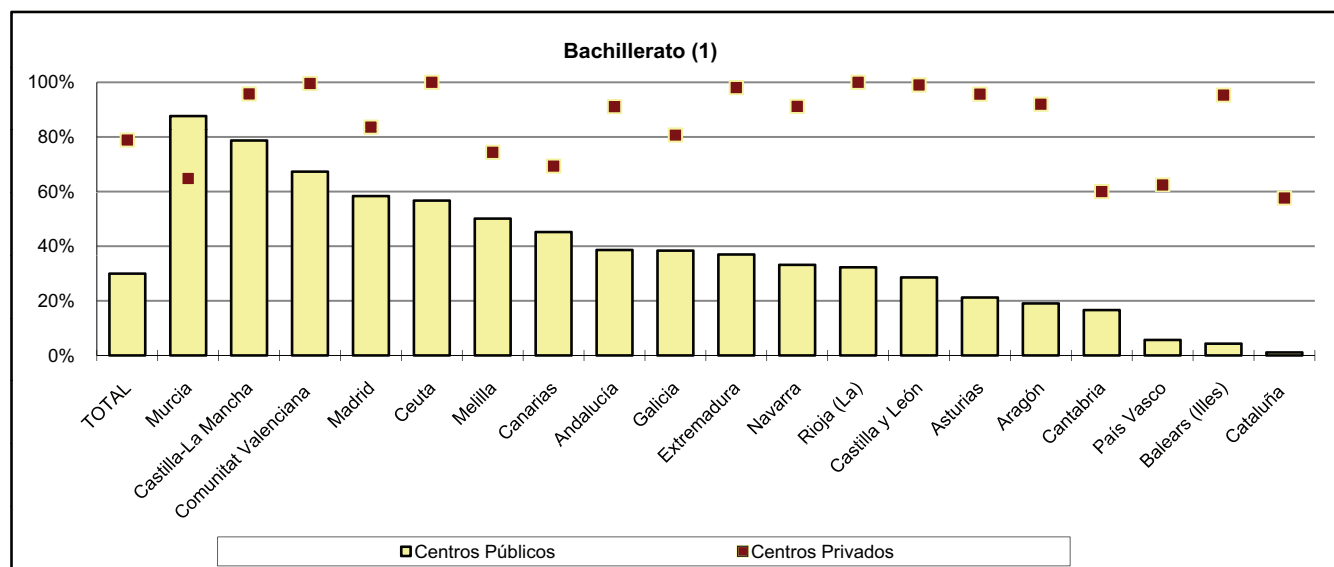
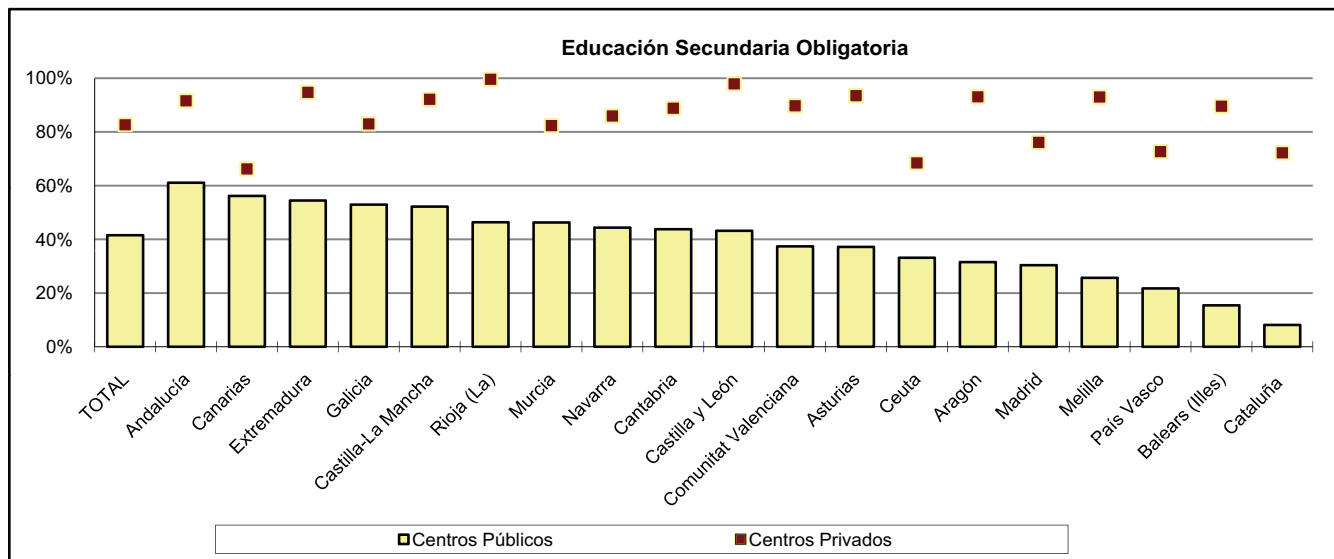
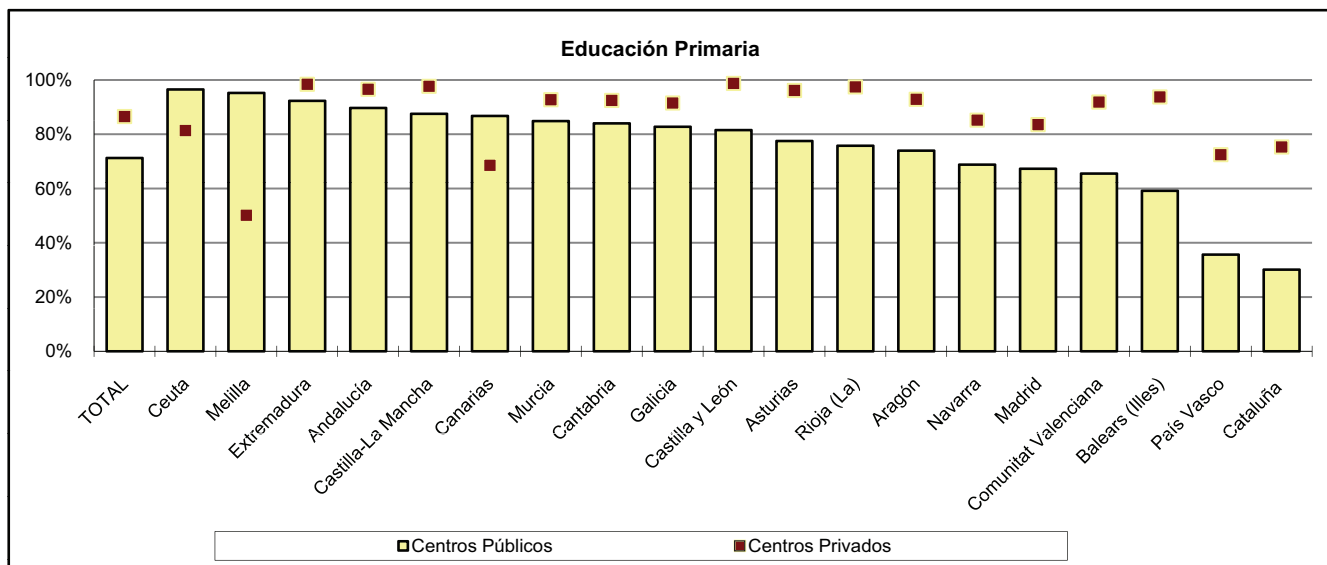

(1) Sólo se incluye el alumnado de régimen ordinario.

E4. EL ALUMNADO EXTRANJERO

E4.0. Contenido, notas explicativas y fuentes de información

Se presenta en este capítulo la información estadística del alumnado extranjero en el sistema educativo. Las primeras tablas están referidas a las enseñanzas de Régimen General no universitarias y las enseñanzas de Régimen Especial. A continuación se presentan, separadamente, el alumnado extranjero matriculado en Educación Universitaria y el que cursa enseñanzas de Educación de Adultos.

Como información complementaria se incorporan a este capítulo datos elaborados a partir del Padrón Municipal de Habitantes referentes a la población extranjera que ha nacido en España en las edades en las que la escolaridad es prácticamente plena (Educación Básica y segundo ciclo de Educación Infantil).

De forma más detallada, la información que se proporciona de alumnado extranjero es la siguiente:

- Referida a alumnado extranjero en enseñanzas de Régimen General no universitarias y en enseñanzas de Régimen Especial:
 - En la tabla E4.1 la *distribución del alumnado extranjero según enseñanza* y en las tablas E4.2 y E4.3 *según comunidad autónoma*. En ambos casos, para las distintas titularidades y para las distintas áreas de procedencia de acuerdo a su nacionalidad.
 - En la tabla E4.4, el *porcentaje de alumnado extranjero*, para las enseñanzas de Régimen General no Universitarias, distinguiendo en centros públicos y en centros privados (concertados y no concertados y extranjeros).
 - En las tablas E4.5 y E4.6, la *evolución del alumnado extranjero* en la última década, por comunidad y por procedencia, respectivamente.
 - En la tabla E4.7 y en el gráfico E4.16 se presenta la relación entre el *alumnado extranjero y el total de población extranjera*, por país de nacionalidad.
- La tabla E4.8 se refiere al *alumnado extranjero en Educación Universitaria* por universidad y ciclo universitario.
- En las tablas E4.9, E4.10 y E4.11 se presenta el *alumnado extranjero en Educación de Adultos* por comunidad autónoma, enseñanza que cursa y área de procedencia/país de nacionalidad.
- En las tablas E4.12 y E4.13 se presenta la *población extranjera de 3 a 15 años nacida en España y su porcentaje respecto al total de la población extranjera* por comunidad autónoma, grupo de edad y área de procedencia/país de nacionalidad.

Se realizan las siguientes precisiones técnicas sobre los datos estadísticos de alumnado extranjero:

- Se considera como alumnado extranjero a aquel que no posee la nacionalidad española. Incluye por tanto al colectivo procedente de la emigración, pero su ámbito es más amplio. Respecto a los nacidos en España de padres extranjeros, el Ordenamiento Jurídico Español no les atribuye, con carácter general, la nacionalidad española. Ahora bien, sí otorga dicha nacionalidad si el nacido no tiene ninguna otra, pues en ningún caso un niño puede carecer de nacionalidad.
- El alumnado en situación de doble nacionalidad con otro país, se considera español.
- El alumnado se clasifica según su procedencia, teniendo en cuenta su país de nacionalidad.
- Como *población extranjera* se ha considerado la población con nacionalidad extranjera según la revisión del Padrón Municipal a 1 de enero de 2009.
- En Educación Universitaria no se incluye como alumnado extranjero el alumnado de universidades extranjeras que viene a través del Programa Sócrates-Erasmus, el cual está recogido en el capítulo G2.

Fuentes de información:

- *Estadística de la Enseñanza en España niveles no universitarios*. Curso 2008-09. Oficina de Estadística del Ministerio de Educación.
- *Estadística de Estudiantes Universitarios. Datos provisionales*. Curso 2008-09. Subdirección General de Análisis, Estudios y Prospectiva Universitaria del Ministerio de Educación.
- *Explotación Estadística del Padrón Municipal a 1 de enero de 2009*. INE.

E4.1. Distribución porcentual del alumnado extranjero según enseñanza, por procedencia.

Enseñanzas no universitarias

(continúa)

	TOTAL (cifras absolutas)	TOTAL	Europa		África	América			Asia	Oceanía
			U.E. (27)	Resto		Norte	Central	Sur		
TODOS LOS CENTROS										
TOTAL	755.587	100,0	100,0	100,0	100,0	100,0	100,0	100,0	100,0	100,0
Total Régimen General	730.118	96,6	95,9	91,1	99,0	90,0	97,0	96,8	94,8	86,8
E. Infantil	126.920	16,8	19,8	14,6	26,1	18,0	12,5	10,4	19,3	17,9
E. Primaria	308.896	40,9	42,1	34,0	41,5	36,9	39,2	41,2	37,1	36,6
Educación Especial	3.312	0,4	0,3	0,2	0,7	0,3	0,7	0,4	0,3	0,0
ESO	216.585	28,7	25,2	28,9	23,4	21,3	32,7	33,0	31,2	20,8
Bachilleratos (1)	33.493	4,4	4,9	7,4	1,8	8,8	4,8	5,0	4,1	9,2
Ciclos Formativos Grado Medio (1)	18.557	2,5	1,8	3,1	2,4	1,6	3,2	3,0	1,3	1,3
Ciclos Formativos Grado Superior (1)	13.636	1,8	1,1	2,4	1,2	2,9	2,0	2,6	1,0	1,1
Programas Cualificación Profesional Inicial (2)	8.719	1,2	0,7	0,5	2,0	0,3	2,0	1,1	0,3	0,0
Total Régimen Especial	25.469	3,4	4,1	8,9	1,0	10,0	3,0	3,2	5,2	13,2
EE. Artes Plásticas y Diseño	1.182	0,2	0,2	0,3	0,0	0,8	0,1	0,2	0,1	0,5
EE. Música	2.355	0,3	0,5	0,8	0,0	1,1	0,3	0,3	0,4	1,3
EE. Danza	331	0,0	0,0	0,1	0,0	0,1	0,1	0,0	0,0	0,0
EE. Arte Dramático	60	0,0	0,0	0,0	0,0	0,1	0,0	0,0	0,0	0,0
EE. Idiomas	21.495	2,8	3,3	7,6	1,0	7,8	2,5	2,7	4,7	11,3
EE. Deportivas	46	0,0	0,0	0,0	0,0	0,0	0,0	0,0	0,0	0,0
CENTROS PÚBLICOS										
TOTAL	619.931	100,0	100,0	100,0	100,0	100,0	100,0	100,0	100,0	100,0
Total Régimen General	594.812	95,9	95,1	88,9	98,8	84,2	96,3	96,0	93,2	76,2
E. Infantil	103.920	16,8	19,2	14,1	26,3	17,5	12,5	10,2	19,2	17,5
E. Primaria	258.176	41,6	42,8	33,2	42,3	35,7	40,4	42,2	36,7	30,6
Educación Especial	2.219	0,4	0,2	0,2	0,5	0,2	0,5	0,4	0,3	0,0
ESO	171.046	27,6	24,6	28,1	23,0	17,4	31,2	31,6	30,3	13,6
Bachilleratos (1)	27.891	4,5	4,7	7,6	1,8	8,2	5,2	5,4	4,2	11,2
Ciclos Formativos Grado Medio (1)	14.301	2,3	1,7	2,9	2,2	1,7	3,0	2,8	1,3	1,5
Ciclos Formativos Grado Superior (1)	10.950	1,8	1,2	2,4	1,1	3,1	1,9	2,5	0,9	1,9
Programas Cualificación Profesional Inicial (2)	6.309	1,0	0,7	0,4	1,6	0,3	1,7	1,0	0,4	0,0
Total Régimen Especial	25.119	4,1	4,9	11,1	1,2	15,8	3,7	4,0	6,8	23,8
EE. Artes Plásticas y Diseño	1.087	0,2	0,3	0,4	0,0	1,2	0,1	0,2	0,1	0,5
EE. Música	2.195	0,4	0,5	0,9	0,0	1,7	0,4	0,3	0,4	2,4
EE. Danza	275	0,0	0,1	0,1	0,0	0,2	0,0	0,1	0,1	0,0
EE. Arte Dramático	59	0,0	0,0	0,0	0,0	0,1	0,0	0,0	0,0	0,0
EE. Idiomas	21.495	3,5	4,0	9,7	1,1	12,7	3,1	3,4	6,2	20,9
EE. Deportivas	8	0,0	0,0	0,0	0,0	0,0	0,0	0,0	0,0	0,0
CENTROS PRIVADOS										
TOTAL	135.656	100,0	100,0	100,0	100,0	100,0	100,0	100,0	100,0	100,0
Total Régimen General	135.306	99,7	99,7	99,4	99,9	99,4	99,5	99,8	99,7	99,4
E. Infantil	23.000	17,0	22,8	16,2	24,2	18,9	12,4	11,4	19,8	18,4
E. Primaria	50.720	37,4	38,9	37,1	34,3	38,8	34,4	36,9	38,3	43,7
Educación Especial	1.093	0,8	0,5	0,4	2,0	0,3	1,5	0,8	0,5	0,0
ESO	45.539	33,6	27,9	32,0	26,8	27,4	38,5	39,0	34,0	29,3
Bachilleratos (1)	5.602	4,1	5,7	7,0	1,4	9,7	3,2	3,2	4,1	6,9
Ciclos Formativos Grado Medio (1)	4.256	3,1	1,9	3,8	3,8	1,5	3,9	4,1	1,4	1,1
Ciclos Formativos Grado Superior (1)	2.686	2,0	1,0	2,4	2,0	2,6	2,4	2,7	1,3	0,0
Programas Cualificación Profesional Inicial (2)	2.410	1,8	0,8	0,6	5,4	0,2	3,3	1,7	0,3	0,0
Total Régimen Especial	350	0,3	0,3	0,6	0,1	0,6	0,5	0,2	0,3	0,6
EE. Artes Plásticas y Diseño	95	0,1	0,1	0,2	0,0	0,3	0,0	0,1	0,1	0,6
EE. Música	160	0,1	0,2	0,3	0,0	0,3	0,1	0,1	0,2	0,0
EE. Danza	56	0,0	0,0	0,1	0,0	0,0	0,3	0,0	0,0	0,0
EE. Arte Dramático	1	0,0	0,0	0,0	0,0	0,0	0,0	0,0	0,0	0,0
EE. Idiomas	-	-	-	-	-	-	-	-	-	-
EE. Deportivas	38	0,0	0,0	0,0	0,0	0,0	0,0	0,0	0,0	0,0

(1) Incluye los regímenes presencial y a distancia.

(2) Incluye Programas de Garantía Social.

E4.1. Distribución porcentual del alumnado extranjero según enseñanza, por procedencia.

Enseñanzas no universitarias

(conclusión)

	TOTAL (cifras absolutas)	TOTAL	Europa		África	América			Asia	Oceanía
			U.E. (27)	Resto		Norte	Central	Sur		
CENTROS PRIVADOS-ENSEÑANZA CONCERTADA										
TOTAL	106.771	100,0	100,0	100,0	100,0	100,0	100,0	100,0	100,0	100,0
Total Régimen General	106.771	100,0	100,0	100,0	100,0	100,0	100,0	100,0	100,0	100,0
E. Infantil	16.155	15,1	21,5	16,7	23,7	17,8	11,6	10,2	20,1	16,7
E. Primaria	41.001	38,4	41,3	38,6	35,6	39,0	35,9	38,3	39,1	48,1
Educación Especial	586	0,5	0,6	0,3	1,1	0,3	0,5	0,4	0,3	0,0
ESO	38.592	36,1	28,8	33,6	27,6	32,2	40,6	40,7	35,9	27,8
Bachilleratos (1)	2.148	2,0	2,0	2,4	0,9	4,0	2,3	2,2	1,9	5,6
Ciclos Formativos Grado Medio (1)	3.893	3,6	3,0	4,9	3,9	2,6	3,8	4,0	1,6	1,9
Ciclos Formativos Grado Superior (1)	2.031	1,9	1,3	2,5	1,6	3,5	1,8	2,3	0,9	0,0
Programas Cualificación Profesional Inicial (2)	2.365	2,2	1,4	0,8	5,7	0,5	3,5	1,8	0,4	0,0
Total Régimen Especial	-	-	-	-	-	-	-	-	-	-
EE. Artes Plásticas y Diseño	-	-	-	-	-	-	-	-	-	-
EE. Música	-	-	-	-	-	-	-	-	-	-
EE. Danza	-	-	-	-	-	-	-	-	-	-
EE. Arte Dramático	-	-	-	-	-	-	-	-	-	-
EE. Idiomas	-	-	-	-	-	-	-	-	-	-
EE. Deportivas	-	-	-	-	-	-	-	-	-	-
CENTROS PRIVADOS-ENSEÑANZA NO CONCERTADA (excepto centros extranjeros)										
TOTAL	10.503	100,0	100,0	100,0	100,0	100,0	100,0	100,0	100,0	100,0
Total Régimen General	10.153	96,7	97,3	93,6	98,0	97,0	93,1	96,4	96,2	97,4
E. Infantil	3.379	32,2	38,0	22,1	39,4	17,0	23,5	31,6	23,0	28,9
E. Primaria	2.131	20,3	26,6	22,5	6,0	30,2	11,6	12,9	26,7	39,5
Educación Especial	507	4,8	1,2	2,1	22,1	0,9	14,6	6,3	3,7	0,0
ESO	1.547	14,7	17,2	16,4	5,7	19,3	10,1	10,1	16,9	13,2
Bachilleratos (1)	1.568	14,9	10,5	21,3	8,4	23,4	16,1	18,9	17,6	13,2
Ciclos Formativos Grado Medio (1)	321	3,1	1,3	3,3	3,3	1,4	4,8	6,0	1,0	2,6
Ciclos Formativos Grado Superior (1)	655	6,2	2,4	5,9	11,5	4,7	10,6	10,0	7,2	0,0
Programas Cualificación Profesional Inicial (2)	45	0,4	0,1	0,0	1,7	0,0	1,9	0,6	0,1	0,0
Total Régimen Especial	350	3,3	2,7	6,4	2,0	3,0	6,9	3,6	3,8	2,6
EE. Artes Plásticas y Diseño	95	0,9	0,6	1,9	1,0	1,6	0,5	1,1	0,8	2,6
EE. Música	160	1,5	1,5	3,3	0,3	1,2	0,8	1,5	2,5	0,0
EE. Danza	56	0,5	0,3	1,0	0,1	0,2	5,0	0,4	0,1	0,0
EE. Arte Dramático	1	0,0	0,0	0,0	0,0	0,0	0,0	0,0	0,0	0,0
EE. Idiomas	-	-	-	-	-	-	-	-	-	-
EE. Deportivas	38	0,4	0,3	0,2	0,6	0,0	0,5	0,5	0,4	0,0
CENTROS EXTRANJEROS										
TOTAL	18.382	100,0	100,0	100,0	100,0	100,0	100,0	100,0	100,0	100,0
Total Régimen General	18.382	100,0	100,0	100,0	100,0	100,0	100,0	100,0	100,0	100,0
E. Infantil	3.466	18,9	19,1	11,3	13,1	21,4	8,3	15,3	14,1	14,6
E. Primaria	7.588	41,3	39,7	39,0	39,0	43,6	45,8	41,4	40,9	42,7
Educación Especial	-	-	-	-	-	-	-	-	-	-
ESO	5.400	29,4	30,5	34,1	37,2	26,1	37,5	34,1	31,0	37,8
Bachilleratos (1)	1.886	10,3	10,3	15,7	10,7	8,9	8,3	9,2	14,1	4,9
Ciclos Formativos Grado Medio (1)	42	0,2	0,4	0,0	0,0	0,0	0,0	0,0	0,0	0,0
Ciclos Formativos Grado Superior	-	-	-	-	-	-	-	-	-	-
Programas Cualificación Profesional Inicial	-	-	-	-	-	-	-	-	-	-
Total Régimen Especial	-	-	-	-	-	-	-	-	-	-
EE. Artes Plásticas y Diseño	-	-	-	-	-	-	-	-	-	-
EE. Música	-	-	-	-	-	-	-	-	-	-
EE. Danza	-	-	-	-	-	-	-	-	-	-
EE. Arte Dramático	-	-	-	-	-	-	-	-	-	-
EE. Idiomas	-	-	-	-	-	-	-	-	-	-
EE. Deportivas	-	-	-	-	-	-	-	-	-	-

(1) Incluye los regímenes presencial y a distancia.

(2) Incluye Programas de Garantía Social.

**E4.2. Distribución porcentual del alumnado extranjero según comunidad autónoma, por procedencia.
Enseñanzas no universitarias**

(continúa)

	TOTAL (cifras absolutas)	TOTAL	Europa		África		América			Asia	Oceanía
			U.E. (27)	Resto	Norte	Resto	Norte	Central	Sur		
TODOS LOS CENTROS											
TOTAL	755.587	100,0	100,0	100,0	100,0	100,0	100,0	100,0	100,0	100,0	100,0
Andalucía	88.550	11,7	17,2	15,0	13,6	8,4	14,2	4,9	8,5	8,5	10,5
Aragón	26.624	3,5	5,0	2,3	3,2	8,5	2,1	3,5	2,6	2,8	1,3
Asturias (Principado de)	6.553	0,9	0,7	0,8	0,3	0,6	1,5	2,2	1,1	0,7	1,3
Balears (Illes)	26.145	3,5	3,7	2,2	3,5	3,0	2,4	2,6	3,7	2,4	2,9
Canarias	33.798	4,5	4,7	3,3	2,0	4,5	3,7	7,1	5,1	5,8	3,9
Cantabria	6.546	0,9	0,7	2,7	0,2	0,6	2,3	1,4	1,1	0,6	0,8
Castilla y León	28.307	3,7	5,0	2,5	2,9	3,6	4,7	7,4	3,3	2,3	5,0
Castilla-La Mancha	32.430	4,3	6,4	2,9	4,5	1,7	2,7	3,1	3,8	1,9	1,1
Cataluña	159.656	21,1	11,1	21,4	31,5	32,5	14,7	25,9	19,1	33,8	15,8
Comunitat Valenciana	102.260	13,5	19,0	21,5	10,2	7,0	10,9	5,4	12,6	10,8	26,1
Extremadura	6.073	0,8	0,8	0,7	1,5	0,5	0,9	0,7	0,6	0,6	0,8
Galicia	15.555	2,1	1,6	3,2	0,9	1,5	4,0	3,4	2,8	1,3	8,7
Madrid (Comunidad de)	148.303	19,6	17,8	13,2	12,2	19,1	29,3	26,4	23,7	22,0	15,8
Murcia (Región de)	32.991	4,4	2,3	4,0	7,8	1,9	1,6	1,2	5,2	1,6	2,6
Navarra (Comunidad Foral de)	11.180	1,5	1,1	1,3	1,2	1,4	1,1	1,5	2,0	0,5	0,8
País Vasco	21.542	2,9	1,9	2,1	2,3	4,4	3,5	3,1	3,7	2,5	2,6
Rioja (La)	7.560	1,0	0,9	0,7	1,4	0,8	0,2	0,4	0,9	1,8	0,0
Ceuta	399	0,1	0,0	0,0	0,2	0,0	0,0	0,0	0,0	0,0	0,0
Melilla	1.115	0,1	0,1	0,1	0,7	0,0	0,1	0,0	0,0	0,0	0,0
CENTROS PÚBLICOS											
TOTAL	619.931	100,0	100,0	100,0	100,0	100,0	100,0	100,0	100,0	100,0	100,0
Andalucía	76.865	12,4	16,9	16,0	14,0	8,9	17,2	5,4	9,5	9,8	12,1
Aragón	20.834	3,4	5,0	2,2	3,1	8,2	2,3	3,1	2,3	2,4	2,4
Asturias (Principado de)	5.221	0,8	0,7	0,8	0,3	0,5	2,0	2,2	1,1	0,7	0,5
Balears (Illes)	21.569	3,5	3,8	2,1	3,3	3,1	3,1	2,5	3,8	2,6	4,4
Canarias	30.505	4,9	4,8	2,7	2,1	5,3	4,9	8,4	6,1	5,9	6,3
Cantabria	4.629	0,7	0,6	2,5	0,2	0,5	2,4	1,2	0,9	0,5	0,5
Castilla y León	21.731	3,5	5,1	2,5	2,7	2,0	4,6	6,1	2,9	2,2	7,3
Castilla-La Mancha	29.410	4,7	7,2	3,3	4,7	1,8	3,6	3,2	4,1	2,1	1,9
Cataluña	130.459	21,0	11,4	21,0	30,6	33,9	16,1	26,9	19,5	34,3	20,4
Comunitat Valenciana	86.617	14,0	19,4	22,0	10,6	6,6	12,0	5,7	13,0	11,7	13,1
Extremadura	5.547	0,9	0,9	0,7	1,6	0,5	1,3	0,7	0,6	0,6	1,5
Galicia	12.965	2,1	1,7	3,7	0,9	1,5	4,8	3,5	2,8	1,3	4,4
Madrid (Comunidad de)	113.739	18,3	16,4	12,3	12,3	19,5	18,6	25,5	22,3	19,2	17,5
Murcia (Región de)	29.144	4,7	2,3	4,5	8,0	1,8	2,3	1,3	5,6	1,7	4,9
Navarra (Comunidad Foral de)	8.778	1,4	1,1	1,1	1,3	1,3	1,1	1,3	1,8	0,5	1,0
País Vasco	14.605	2,4	1,6	1,7	2,0	4,0	3,2	2,5	2,9	2,4	1,9
Rioja (La)	5.890	1,0	0,9	0,7	1,3	0,7	0,2	0,3	0,8	2,0	0,0
Ceuta	363	0,1	0,0	0,0	0,2	0,0	0,0	0,0	0,0	0,0	0,0
Melilla	1.060	0,2	0,1	0,1	0,8	0,0	0,1	0,0	0,0	0,0	0,0
CENTROS PRIVADOS											
TOTAL	135.656	100,0	100,0	100,0	100,0	100,0	100,0	100,0	100,0	100,0	100,0
Andalucía	11.685	8,6	18,7	11,4	9,1	6,2	9,3	2,9	4,5	4,5	8,6
Aragón	5.790	4,3	5,0	2,6	4,7	9,9	1,8	5,2	3,9	4,1	0,0
Asturias (Principado de)	1.332	1,0	0,6	0,6	0,5	1,2	0,7	2,0	1,3	0,6	2,3
Balears (Illes)	4.576	3,4	3,7	2,4	5,6	2,7	1,2	2,9	3,6	1,7	1,1
Canarias	3.293	2,4	4,5	5,5	0,2	0,8	1,9	2,0	1,2	5,6	1,1
Cantabria	1.917	1,4	0,8	3,5	0,5	1,1	2,0	2,1	1,9	0,7	1,1
Castilla y León	6.576	4,8	4,2	2,7	4,4	11,0	4,7	12,0	5,1	2,8	2,3
Castilla-La Mancha	3.020	2,2	2,7	1,4	2,2	1,3	1,2	2,3	2,5	1,2	0,0
Cataluña	29.197	21,5	9,5	23,1	40,1	26,1	12,3	22,0	17,4	32,4	10,3
Comunitat Valenciana	15.643	11,5	17,3	19,7	5,9	9,2	9,1	4,3	10,7	7,8	41,4
Extremadura	526	0,4	0,3	0,4	0,6	0,4	0,3	0,4	0,4	0,4	0,0
Galicia	2.590	1,9	1,2	1,6	0,6	1,3	2,7	2,8	2,8	1,1	13,8
Madrid (Comunidad de)	34.564	25,5	24,2	16,7	11,7	17,5	46,6	29,9	29,9	31,1	13,8
Murcia (Región de)	3.847	2,8	1,9	2,2	5,5	2,3	0,5	0,7	3,7	1,2	0,0
Navarra (Comunidad Foral de)	2.402	1,8	0,9	2,1	0,5	1,6	1,2	2,4	2,8	0,6	0,6
País Vasco	6.937	5,1	3,5	3,5	5,7	6,4	4,0	5,4	6,7	2,8	3,4
Rioja (La)	1.670	1,2	0,9	0,6	1,6	1,0	0,4	0,8	1,6	1,3	0,0
Ceuta	36	0,0	0,0	0,0	0,3	0,0	0,0	0,0	0,0	0,0	0,0
Melilla	55	0,0	0,0	0,1	0,3	0,1	0,1	0,0	0,0	0,0	0,0

E4.2. Distribución porcentual del alumnado extranjero según comunidad autónoma, por procedencia. Enseñanzas no universitarias

(conclusión)

TOTAL (cifras absolutas)	TOTAL	Europa		África		América			Asia	Oceanía
		U.E. (27)	Resto	Norte	Resto	Norte	Central	Sur		
TOTAL	106.771	100,0	100,0	100,0	100,0	100,0	100,0	100,0	100,0	100,0
Andalucía	5.961	5,6	7,8	8,4	8,9	6,1	7,7	2,7	4,4	4,0
Aragón	5.243	4,9	7,9	3,4	4,7	9,5	2,9	5,3	3,9	4,2
Asturias (Principado de)	1.240	1,2	0,9	0,7	0,5	0,7	1,4	2,1	1,4	0,6
Balears (Illes)	3.999	3,7	4,5	2,6	5,8	2,8	1,6	2,9	3,6	1,9
Canarias	1.378	1,3	2,2	1,2	0,1	0,5	1,6	1,5	1,1	2,5
Cantabria	1.826	1,7	1,4	4,6	0,5	1,2	3,6	2,3	1,9	0,8
Castilla y León	6.335	5,9	7,2	3,7	4,5	12,4	5,5	12,8	5,3	3,1
Castilla-La Mancha	2.892	2,7	4,7	1,9	2,3	1,4	2,0	2,2	2,5	1,4
Cataluña	23.642	22,1	15,5	29,7	40,7	28,2	23,7	21,6	17,5	37,3
Comunitat Valenciana	11.056	10,4	14,5	14,3	5,9	9,0	8,6	4,1	10,8	7,0
Extremadura	505	0,5	0,5	0,5	0,6	0,5	0,7	0,5	0,4	0,5
Galicia	2.343	2,2	1,7	2,1	0,6	1,4	4,4	2,8	2,8	1,2
Madrid (Comunidad de)	26.028	24,4	20,0	15,3	10,5	14,1	23,3	29,3	28,9	28,7
Murcia (Región de)	3.457	3,2	2,1	3,0	5,7	2,3	1,0	0,6	3,8	1,3
Navarra (Comunidad Foral de)	2.394	2,2	1,7	2,9	0,5	1,8	2,6	2,6	2,9	0,7
País Vasco	6.737	6,3	5,7	4,7	5,9	7,1	8,6	5,8	7,1	3,1
Rioja (La)	1.646	1,5	1,6	0,9	1,7	1,1	0,7	0,8	1,6	0,0
Ceuta	36	0,0	0,0	0,0	0,3	0,0	0,0	0,0	0,0	0,0
Melilla	53	0,0	0,1	0,1	0,3	0,1	0,0	0,0	0,0	0,0

CENTROS PRIVADOS- ENSEÑANZA NO CONCERTADA (excepto centros extranjeros)

TOTAL	10.503	100,0	100,0	100,0	100,0	100,0	100,0	100,0	100,0	100,0	100,0
Andalucía	1.314	12,5	20,3	11,9	11,1	4,7	13,0	5,3	5,8	6,9	5,3
Aragón	547	5,2	5,1	1,9	6,9	17,7	2,3	3,7	5,1	6,7	0,0
Asturias (Principado de)	92	0,9	0,8	0,3	0,5	6,3	0,5	0,5	0,5	1,9	0,0
Balears (Illes)	577	5,5	9,5	6,6	1,3	1,9	2,3	2,9	2,8	2,2	2,6
Canarias	543	5,2	7,9	5,2	0,8	2,8	1,2	6,6	2,8	6,3	0,0
Cantabria	91	0,9	0,2	2,4	0,3	0,9	2,1	0,0	1,6	0,4	0,0
Castilla y León	241	2,3	1,4	1,2	2,8	0,6	10,9	1,3	2,6	2,0	0,0
Castilla-La Mancha	128	1,2	0,9	0,9	1,8	0,6	1,4	3,4	1,7	0,4	0,0
Cataluña	1.490	14,2	6,9	23,0	41,9	12,3	8,8	29,6	18,5	14,9	13,2
Comunitat Valenciana	1.264	12,0	13,0	19,2	4,6	11,4	7,2	5,0	9,1	12,8	10,5
Extremadura	21	0,2	0,1	0,2	0,8	0,0	0,0	0,0	0,3	0,3	0,0
Galicia	247	2,4	1,9	1,2	1,8	1,6	3,7	2,9	2,8	1,4	52,6
Madrid (Comunidad de)	3.637	34,6	30,2	22,5	21,1	35,8	45,0	37,0	41,7	42,4	15,8
Murcia (Región de)	180	1,7	1,0	0,9	3,6	2,8	0,0	1,1	3,1	0,5	0,0
Navarra (Comunidad Foral de)	8	0,1	0,0	0,9	0,0	0,0	0,0	0,0	0,0	0,0	0,0
País Vasco	97	0,9	0,8	1,6	0,8	0,3	1,1	0,5	1,1	1,0	0,0
Rioja (La)	24	0,2	0,1	0,2	0,0	0,0	0,2	0,0	0,5	0,0	0,0
Ceuta	0	0,0	0,0	0,0	0,0	0,0	0,0	0,0	0,0	0,0	0,0
Melilla	2	0,0	0,0	0,0	0,0	0,0	0,4	0,0	0,0	0,0	0,0

CENTROS EXTRANJEROS

TOTAL	18.382	100,0	100,0	100,0	100,0	100,0	100,0	100,0	100,0	100,0	100,0
Andalucía	4.410	24,0	37,0	21,8	21,6	12,3	9,1	4,2	12,1	7,3	11,0
Aragón	-	-	-	-	-	-	-	-	-	-	-
Asturias (Principado de)	-	-	-	-	-	-	-	-	-	-	-
Balears (Illes)
Canarias	1.372	7,5	7,3	20,4	4,5	4,4	2,7	29,2	5,7	35,1	0,0
Cantabria	-	-	-	-	-	-	-	-	-	-	-
Castilla y León	-	-	-	-	-	-	-	-	-	-	-
Castilla-La Mancha	-	-	-	-	-	-	-	-	-	-	-
Cataluña	4.065	22,1	0,0	0,0	0,0	0,0	0,0	0,0	0,0	0,0	0,0
Comunitat Valenciana	3.323	18,1	23,9	38,8	6,3	10,5	10,9	29,2	14,9	11,5	78,0
Extremadura	-	-	-	-	-	-	-	-	-	-	-
Galicia	-	-	-	-	-	-	-	-	-	-	-
Madrid (Comunidad de)	4.899	26,7	29,1	18,7	66,5	71,1	77,1	37,5	65,4	44,3	11,0
Murcia (Región de)	210	1,1	1,8	0,2	1,1	0,0	0,2	0,0	1,4	0,9	0,0
Navarra (Comunidad Foral de)	-	-	-	-	-	-	-	-	-	-	-
País Vasco	103	0,6	0,9	0,2	0,0	1,8	0,0	0,0	0,5	0,8	0,0
Rioja (La)	-	-	-	-	-	-	-	-	-	-	-
Ceuta	-	-	-	-	-	-	-	-	-	-	-
Melilla	-	-	-	-	-	-	-	-	-	-	-

E4.3. Distribución porcentual del alumnado extranjero según titularidad del centro, por procedencia.
Enseñanzas no universitarias

	TOTAL	Europa		África		América			Asia	Oceania
		U.E. (27)	Resto	Norte	Resto	Norte	Central	Sur		
CENTROS PÚBLICOS										
TOTAL	82,0	82,7	79,1	91,0	82,9	61,7	79,3	80,7	76,0	54,2
Andalucía	86,8	81,2	84,1	93,9	87,5	74,8	87,7	89,8	87,2	62,5
Aragón	78,3	82,7	76,5	86,9	80,1	68,2	69,6	71,1	65,0	100,0
Asturias (Principado de)	79,7	85,1	84,7	83,9	65,6	81,7	81,4	77,0	78,6	20,0
Balears (Illes)	82,5	83,0	76,5	85,5	84,7	81,2	77,0	81,5	82,9	81,8
Canarias	90,3	83,4	65,3	98,9	97,1	80,6	94,3	95,5	76,9	86,7
Cantabria	70,7	79,8	73,2	79,6	66,9	65,6	67,4	66,9	70,2	33,3
Castilla y León	76,8	85,5	77,6	86,2	47,3	61,3	66,2	70,3	71,3	78,9
Castilla-La Mancha	90,7	92,6	89,8	95,5	86,9	83,2	84,3	87,4	84,5	100,0
Cataluña	81,7	85,2	77,5	88,5	86,3	67,8	82,4	82,4	77,1	70,0
Comunitat Valenciana	84,7	84,3	80,9	94,8	77,6	67,9	83,6	83,5	82,6	27,3
Extremadura	91,3	93,6	88,4	96,5	83,8	87,7	86,6	86,5	82,3	100,0
Galicia	83,3	87,4	89,7	93,4	84,9	73,9	82,8	80,6	79,4	27,3
Madrid (Comunidad de)	76,7	76,4	73,6	91,4	84,4	39,0	76,6	75,7	66,2	60,0
Murcia (Región de)	88,3	85,7	88,6	93,6	79,6	88,0	88,0	86,2	81,5	100,0
Navarra (Comunidad Foral de)	78,5	84,8	66,5	96,3	80,5	61,0	67,2	73,7	69,8	66,7
País Vasco	67,8	68,1	65,0	78,1	75,2	56,2	64,1	64,5	73,2	40,0
Rioja (La)	77,9	83,0	81,3	89,0	77,5	41,2	62,3	67,1	82,7	-
Ceuta	91,0	95,0	83,3	89,6	83,3	100,0	100,0	100,0	93,8	-
Melilla	95,1	89,8	82,4	96,6	72,7	66,7	100,0	78,9	87,5	-
CENTROS PRIVADOS (excepto centros extranjeros)										
TOTAL	15,5	11,8	16,7	8,9	16,6	24,9	20,6	19,2	21,9	24,2
Andalucía	8,2	7,0	9,8	5,9	11,8	16,6	12,2	10,0	11,0	15,0
Aragón	21,7	17,3	23,5	13,1	19,9	31,8	30,4	28,9	35,0	0,0
Asturias (Principado de)	20,3	14,9	15,3	16,1	34,4	18,3	18,6	23,0	21,4	80,0
Balears (Illes)	17,5	17,0	23,5	14,5	15,3	18,8	23,0	18,5	17,1	18,2
Canarias	5,7	8,1	8,7	0,7	2,4	9,7	5,4	4,4	10,5	13,3
Cantabria	29,3	20,2	26,8	20,4	33,1	34,4	32,6	33,1	29,8	66,7
Castilla y León	23,2	14,5	22,4	13,8	52,7	38,7	33,8	29,7	28,7	21,1
Castilla-La Mancha	9,3	7,4	10,2	4,5	13,1	16,8	15,7	12,6	15,5	0,0
Cataluña	15,7	14,8	22,5	11,5	13,7	32,2	17,6	17,6	22,9	30,0
Comunitat Valenciana	12,0	8,8	11,6	5,1	21,6	18,7	15,9	16,3	15,1	8,1
Extremadura	8,7	6,4	11,6	3,5	16,2	12,3	13,4	13,5	17,7	0,0
Galicia	16,7	12,6	10,3	6,6	15,1	26,1	17,2	19,4	20,6	72,7
Madrid (Comunidad de)	20,0	14,5	20,5	7,9	13,7	25,7	23,3	23,9	29,6	25,0
Murcia (Región de)	11,0	9,9	11,2	6,4	20,4	10,3	12,0	13,7	17,2	0,0
Navarra (Comunidad Foral de)	21,5	15,2	33,5	3,7	19,5	39,0	32,8	26,3	30,2	33,3
País Vasco	31,7	29,5	34,7	21,9	24,6	43,8	35,9	35,4	26,1	60,0
Rioja (La)	22,1	17,0	18,8	11,0	22,5	58,8	37,7	32,9	17,3	-
Ceuta	9,0	5,0	16,7	10,4	16,7	0,0	0,0	0,0	6,3	-
Melilla	4,9	10,2	17,6	3,4	27,3	33,3	0,0	21,1	12,5	-
CENTROS EXTRANJEROS										
TOTAL	2,4	5,5	4,2	0,1	0,5	13,4	0,1	0,1	2,1	21,6
Andalucía	5,0	11,8	6,1	0,2	0,7	8,6	0,1	0,2	1,8	22,5
Aragón	-	-	-	-	-	-	-	-	-	-
Asturias (Principado de)	-	-	-	-	-	-	-	-	-	-
Balears (Illes)
Canarias	4,1	8,5	25,9	0,3	0,5	9,7	0,4	0,2	12,6	0,0
Cantabria	-	-	-	-	-	-	-	-	-	-
Castilla y León	-	-	-	-	-	-	-	-	-	-
Castilla-La Mancha	-	-	-	-	-	-	-	-	-	-
Cataluña	2,5	0,0	0,0	0,0	0,0	0,0	0,0	0,0	0,0	0,0
Comunitat Valenciana	3,2	6,9	7,5	0,1	0,7	13,4	0,5	0,2	2,2	64,6
Extremadura	-	-	-	-	-	-	-	-	-	-
Galicia	-	-	-	-	-	-	-	-	-	-
Madrid (Comunidad de)	3,3	9,0	5,9	0,7	1,8	35,3	0,1	0,4	4,2	15,0
Murcia (Región de)	0,6	4,4	0,2	0,0	0,0	1,7	0,0	0,0	1,3	0,0
Navarra (Comunidad Foral de)	-	-	-	-	-	-	-	-	-	-
País Vasco	0,5	2,5	0,3	0,0	0,2	0,0	0,0	0,0	0,7	0,0
Rioja (La)	-	-	-	-	-	-	-	-	-	-
Ceuta	-	-	-	-	-	-	-	-	-	-
Melilla	-	-	-	-	-	-	-	-	-	-

E4.4. Porcentaje de alumnado extranjero en enseñanzas de Régimen General no universitarias

(continúa)

	TOTAL (1)	E. Infantil	E. Primaria	ESO	Bachilleratos (2)	Formación Profesional (3)	PCPI (4)
TODOS LOS CENTROS							
TOTAL	9,8	7,2	11,6	11,9	5,3	6,5	15,9
Andalucía	5,7	4,4	6,8	6,8	3,4	3,4	6,2
Aragón	13,0	11,1	15,6	14,2	5,4	7,6	30,5
Asturias (Principado de)	5,0	2,9	6,1	6,8	2,1	2,9	13,7
Balears (Illes)	15,5	11,9	17,4	18,6	8,4	9,5	21,1
Canarias	8,9	5,3	9,6	11,6	7,7	6,3	13,7
Cantabria	7,7	4,6	8,8	10,3	4,4	6,5	17,5
Castilla y León	7,6	6,2	9,5	8,6	2,7	4,3	19,8
Castilla-La Mancha	9,4	8,3	11,5	9,8	4,2	4,8	13,4
Cataluña	13,3	9,2	15,3	17,7	7,8	10,1	0,0
Comunitat Valenciana	12,5	7,8	14,6	16,3	7,9	8,8	16,3
Extremadura	3,3	3,1	3,9	3,4	1,7	2,3	3,9
Galicia	3,6	2,6	4,7	4,2	1,8	2,1	4,7
Madrid (Comunidad de)	13,8	10,1	16,5	16,7	7,4	10,0	28,7
Murcia (Región de)	12,2	9,0	14,4	14,4	5,8	7,6	21,7
Navarra (Comunidad Foral de)	10,7	5,7	13,8	13,7	4,8	6,2	22,5
País Vasco	6,2	4,0	7,0	7,6	3,2	5,6	30,7
Rioja (La)	15,8	14,9	18,6	17,5	4,6	7,2	32,0
Ceuta	2,3	2,0	2,1	2,1	1,0	3,0	9,1
Melilla	6,0	5,8	7,0	5,7	4,1	3,2	5,6
CENTROS PÚBLICOS							
TOTAL	11,9	9,2	14,4	14,3	6,0	6,6	15,6
Andalucía	6,6	5,1	7,9	8,0	3,5	3,6	6,5
Aragón	15,3	13,9	18,5	16,7	6,7	7,6	30,8
Asturias (Principado de)	5,7	3,6	7,4	7,4	2,6	2,7	13,2
Balears (Illes)	19,6	15,7	22,6	24,4	9,5	9,3	22,7
Canarias	10,3	6,3	11,5	13,7	8,0	6,3	13,8
Cantabria	8,0	4,8	10,0	11,4	4,6	5,4	10,5
Castilla y León	8,6	7,7	11,1	9,6	2,7	4,1	19,1
Castilla-La Mancha	10,4	9,3	12,8	10,9	4,6	5,0	13,3
Cataluña	17,2	12,0	20,2	23,5	10,2	11,0	0,0
Comunitat Valenciana	15,6	10,7	18,6	20,1	8,9	9,1	16,9
Extremadura	3,8	3,7	4,5	3,9	2,0	2,4	3,9
Galicia	4,1	3,0	5,5	4,8	1,9	2,1	3,8
Madrid (Comunidad de)	19,5	15,6	24,7	22,6	9,6	9,7	29,2
Murcia (Región de)	14,7	11,3	17,9	17,7	6,3	8,1	21,6
Navarra (Comunidad Foral de)	12,6	6,5	17,9	16,0	5,5	5,8	19,7
País Vasco	8,3	5,8	9,9	9,7	4,4	6,1	34,1
Rioja (La)	18,4	19,6	21,7	20,4	5,5	7,4	32,2
Ceuta	2,8	2,8	2,9	2,9	1,2	3,0	4,2
Melilla	6,8	7,5	8,1	6,3	4,2	3,2	5,6
CENTROS PRIVADOS							
TOTAL	5,6	3,6	5,8	7,4	3,4	6,1	16,7
Andalucía	3,1	2,5	3,3	3,5	3,1	2,5	5,1
Aragón	8,5	6,4	9,8	9,8	2,0	7,7	29,7
Asturias (Principado de)	3,4	1,4	3,3	5,5	0,6	3,8	14,5
Balears (Illes)	8,0	5,5	8,6	9,5	5,2	10,6	5,9
Canarias	4,3	2,4	4,1	5,3	6,3	7,2	5,0
Cantabria	6,9	4,2	6,8	8,5	3,6	9,3	27,2
Castilla y León	5,7	3,4	6,0	6,8	3,0	4,7	20,6
Castilla-La Mancha	5,1	4,2	5,9	5,3	1,0	3,4	13,8
Cataluña	6,6	4,3	6,8	9,1	3,6	7,8	0,0
Comunitat Valenciana	6,1	2,9	6,4	9,0	5,0	7,6	10,6
Extremadura	1,4	1,2	1,6	1,4	0,2	0,8	3,9
Galicia	2,6	1,7	3,0	2,9	0,7	2,2	9,5
Madrid (Comunidad de)	7,2	4,7	7,3	10,4	4,2	10,7	27,6
Murcia (Región de)	5,3	4,2	5,5	6,0	1,9	5,6	22,1
Navarra (Comunidad Foral de)	6,9	3,8	6,6	10,2	3,6	7,8	28,0
País Vasco	4,1	2,0	4,2	6,0	1,9	5,0	26,1
Rioja (La)	10,6	7,5	12,6	12,1	1,6	6,7	31,7
Ceuta	0,9	0,2	0,2	0,0	0,0	0,0	17,9
Melilla	1,9	1,3	3,0	0,4	0,0	0,0	0,0

(1) El Total incluye también el alumnado de Educación Especial Específica.

(2) Incluye el alumnado extranjero que cursa Bachillerato (presencial y a distancia).

(3) Incluye el alumnado extranjero que cursa Ciclos Formativos de FP (presencial y a distancia).

(4) Incluye el alumnado de Garantía Social.

E4.4. Porcentaje de alumnado extranjero en enseñanzas de Régimen General no universitarias

(conclusión)

	TOTAL (1)	E. Infantil	E. Primaria	ESO	Bachilleratos (2)	Formación Profesional (3)	PCPI (4)
CENTROS PRIVADOS-ENSEÑANZA CONCERTADA							
TOTAL	5,5	3,7	5,3	7,0	3,4	6,3	19,8
Andalucía	1,9	1,8	1,8	1,9	1,6	2,5	5,1
Aragón	9,8	8,0	10,3	10,3	4,5	7,8	29,7
Asturias (Principado de)	3,9	1,4	3,4	5,8	2,0	4,2	14,5
Balears (Illes)	7,9	5,8	8,3	9,2	4,2	10,3	5,9
Canarias	2,4	1,1	2,2	3,2	17,3	2,5	5,0
Cantabria	7,4	4,7	6,9	8,6	6,3	9,5	27,2
Castilla y León	6,1	3,8	6,1	6,9	5,8	5,1	20,6
Castilla-La Mancha	5,6	4,5	6,0	5,6	0,3	3,4	13,8
Cataluña	6,5	5,3	6,0	8,5	3,7	8,1	..
Comunitat Valenciana	5,4	2,4	5,5	7,5	2,8	8,1	..
Extremadura	1,5	1,2	1,6	1,5	0,4	0,9	3,9
Galicia	2,7	1,7	3,0	3,0	0,0	2,7	7,7
Madrid (Comunidad de)	8,8	5,8	7,8	11,9	6,8	11,9	27,6
Murcia (Región de)	5,6	4,6	5,5	5,7	2,9	6,3	22,1
Navarra (Comunidad Foral de)	7,0	3,8	6,6	10,2	3,6	8,1	28,0
País Vasco	4,1	2,0	4,2	6,0	1,9	4,9	26,1
Rioja (La)	11,5	8,8	12,6	12,1	0,0	6,7	31,7
Ceuta	0,9	0,2	0,2	0,0	0,0	0,0	17,9
Melilla	0,0	0,0	0,0	0,0	0,0	0,0	0,0
CENTROS PRIVADOS-ENSEÑANZA NO CONCERTADA (excepto centros extranjeros)							
TOTAL	2,4	1,9	2,8	3,1	1,7	5,0	1,8
Andalucía	2,2	1,7	3,4	3,3	0,9	2,8	-
Aragón	3,6	4,4	4,1	2,3	1,1	7,7	-
Asturias (Principado de)	1,4	1,3	2,5	1,5	0,5	3,0	-
Balears (Illes)	9,0	4,2	12,1	12,9	10,2	11,8	-
Canarias	3,9	3,6	5,4	4,8	1,4	15,6	-
Cantabria	3,1	2,3	0,0	8,1	2,6	0,0	-
Castilla y León	2,0	1,7	3,9	2,8	2,1	0,2	-
Castilla-La Mancha	1,7	2,3	0,7	1,1	1,2	3,8	-
Cataluña	2,0	0,0	0,0	5,0	2,1	7,0	..
Comunitat Valenciana	3,3	1,7	5,1	7,6	4,7	4,9	10,6
Extremadura	0,6	1,3	0,6	0,4	0,1	0,6	-
Galicia	1,6	1,3	3,5	1,3	0,7	1,4	20,0
Madrid (Comunidad de)	2,2	2,5	1,8	1,8	1,9	5,5	-
Murcia (Región de)	2,0	2,6	1,6	1,2	0,9	1,9	-
Navarra (Comunidad Foral de)	-	-	-	-	-	-	-
País Vasco	3,8	2,0	1,3	0,0	0,0	6,9	-
Rioja (La)	1,8	1,6	-	-	1,9	-	-
Ceuta	0,0	0,0	-	-	0,0	-	-
Melilla	0,1	0,2	0,0	0,0	0,0	-	-
CENTROS EXTRANJEROS							
TOTAL	27,9	21,0	27,2	34,7	32,6	70,0	-
Andalucía	48,0	35,3	48,2	63,0	41,5	-	-
Aragón	-	-	-	-	-	-	-
Asturias (Principado de)	-	-	-	-	-	-	-
Balears (Illes)	-	-
Canarias	20,8	10,3	19,2	28,7	37,7	-	-
Cantabria	-	-	-	-	-	-	-
Castilla y León	-	-	-	-	-	-	-
Castilla-La Mancha	-	-	-	-	-	-	-
Cataluña	37,5	34,3	38,7	38,1	38,3	-	-
Comunitat Valenciana	22,4	14,9	19,2	35,1	24,8	-	-
Extremadura	-	-	-	-	-	-	-
Galicia	-	-	-	-	-	-	-
Madrid (Comunidad de)	23,3	18,8	23,5	25,0	32,0	70,0	-
Murcia (Región de)	15,3	9,5	10,7	29,4	22,1	-	-
Navarra (Comunidad Foral de)	-	-	-	-	-	-	-
País Vasco	5,2	4,7	5,7	5,0	4,3	-	-
Rioja (La)	-	-	-	-	-	-	-
Ceuta	-	-	-	-	-	-	-
Melilla	-	-	-	-	-	-	-

(1) El Total incluye también el alumnado de Educación Especial Específica.

(2) Incluye el alumnado extranjero que cursa Bachillerato (presencial y a distancia).

(3) Incluye el alumnado extranjero que cursa Ciclos Formativos de FP (presencial y a distancia).

(4) Incluye el alumnado de Garantía Social.

E4.5. Variación del alumnado extranjero por comunidad autónoma. Enseñanzas no universitarias

	1998-99 (1)	2003-04	Var. % 2003-04/1998-99	2008-09	Var. % 2008-09/2003-04	Var. % 2008-09/1998-99
TOTAL	80.587	402.117	399,0	755.587	87,9	837,6
Andalucía	8.605	44.240	414,1	88.550	100,2	929,1
Aragón	1.364	11.762	762,3	26.624	126,4	1.851,9
Asturias (Principado de)	600	3.236	439,3	6.553	102,5	992,2
Baleares (Illes)	3.510	15.591	344,2	26.145	67,7	644,9
Canarias	7.449	21.996	195,3	33.798	53,7	353,7
Cantabria	418	2.609	524,2	6.546	150,9	1.466,0
Castilla y León	2.720	12.318	352,9	28.307	129,8	940,7
Castilla-La Mancha	1.674	13.419	701,6	32.430	141,7	1.837,3
Cataluña	16.851	77.273	358,6	159.656	106,6	847,5
Comunitat Valenciana	7.782	52.831	578,9	102.260	93,6	1.214,1
Extremadura	766	3.156	312,0	6.073	92,4	692,8
Galicia	1.625	6.539	302,4	15.555	137,9	857,2
Madrid (Comunidad de)	22.319	98.020	339,2	148.303	51,3	564,5
Murcia (Región de)	1.921	18.740	875,5	32.991	76,0	1.617,4
Navarra (Comunidad Foral de)	719	7.101	887,6	11.180	57,4	1.454,9
País Vasco	1.766	8.619	388,1	21.542	149,9	1.119,8
Rioja (La)	366	3.472	848,6	7.560	117,7	1.965,6
Ceuta	25	182	628,0	399	119,2	1.496,0
Melilla	107	1.013	846,7	1.115	10,1	942,1

(1) No incluye el alumnado extranjero que cursaba enseñanzas de Régimen Especial.

E4.6. Variación del alumnado extranjero por país de nacionalidad. Enseñanzas no universitarias

	1998-99 (1)		2003-04		2008-09		Variación % 2008-09/ 1998-99
	Valores absolutos	%	Valores absolutos	%	Valores absolutos	%	
TOTAL	80.587	100,0	402.117	100,0	755.587	100,0	837,6
Unión Europea (27)	24.554	30,5	86.103	21,4	191.079	25,3	678,2
Alemania	5.406	6,7	8.898	2,2	10.897	1,4	101,6
Bélgica	881	1,1	1.752	0,4	2.130	0,3	141,8
Bulgaria	341	0,4	8.414	2,1	17.352	2,3	4.988,6
Francia	3.464	4,3	6.240	1,6	9.135	1,2	163,7
Holanda	876	1,1	2.142	0,5	3.613	0,5	312,4
Italia	1.468	1,8	5.298	1,3	11.720	1,6	698,4
Lituania	24	0,0	1.486	0,4	2.345	0,3	9.670,8
Polonia	1.209	1,5	3.690	0,9	8.313	1,1	587,6
Portugal	3.419	4,2	4.908	1,2	10.213	1,4	198,7
Reino Unido	4.972	6,2	17.290	4,3	25.545	3,4	413,8
Rumanía	690	0,9	21.493	5,3	83.612	11,1	12.017,7
Suecia	567	0,7	1.147	0,3	1.046	0,1	84,5
Otros países Unión Europea	1.237	1,5	3.345	0,8	5.158	0,7	317,0
Resto de Europa	3.490	4,3	14.178	3,5	27.576	3,6	690,1
Rusia	950	1,2	4.467	1,1	8.275	1,1	771,1
Suiza	920	1,1	1.364	0,3	1.932	0,3	110,0
Ucrania	226	0,3	4.828	1,2	11.109	1,5	4.815,5
Otros países Europa	1.394	1,7	3.519	0,9	6.260	0,8	349,1
África	24.219	30,1	75.923	18,9	152.542	20,2	529,8
Argelia	588	0,7	3.068	0,8	6.016	0,8	923,1
Guinea Ecuatorial	1.054	1,3	2.538	0,6	3.284	0,4	211,6
Marruecos	19.187	23,8	59.658	14,8	121.224	16,0	531,8
Resto de África	3.390	4,2	10.659	2,7	22.018	2,9	549,5
América del Norte	1.939	2,4	4.712	1,2	7.148	0,9	268,6
Canadá	135	0,2	260	0,1	323	0,0	139,3
Estados Unidos	1.221	1,5	2.496	0,6	3.669	0,5	200,5
México	583	0,7	1.956	0,5	3.156	0,4	441,3
América Central	4.891	6,1	15.311	3,8	27.558	3,6	463,4
Cuba	1.158	1,4	3.967	1,0	5.689	0,8	391,3
República Dominicana	3.141	3,9	9.062	2,3	16.077	2,1	411,8
Resto de América Central	592	0,7	2.282	0,6	5.792	0,8	878,4
América del Sur	14.475	18,0	186.759	46,4	304.089	40,2	2.000,8
Argentina	3.062	3,8	23.013	5,7	30.870	4,1	908,2
Bolivia	253	0,3	6.390	1,6	34.180	4,5	13.409,9
Brasil	1.344	1,7	5.038	1,3	17.061	2,3	1.169,4
Chile	771	1,0	4.195	1,0	8.590	1,1	1.014,1
Colombia	2.508	3,1	37.964	9,4	57.747	7,6	2.202,5
Ecuador	1.426	1,8	88.544	22,0	104.435	13,8	7.223,6
Perú	3.005	3,7	8.867	2,2	22.171	2,9	637,8
Uruguay	411	0,5	5.257	1,3	10.620	1,4	2.483,9
Venezuela	1.639	2,0	7.058	1,8	11.684	1,5	612,9
Resto de América del Sur	56	0,1	433	0,1	6.731	0,9	11.919,6
Asia	6.842	8,5	18.248	4,5	40.400	5,3	490,5
China	2.457	3,0	8.997	2,2	22.437	3,0	813,2
Filipinas	942	1,2	1.788	0,4	2.820	0,4	199,4
India	951	1,2	1.444	0,4	3.044	0,4	220,1
Pakistán	424	0,5	1.299	0,3	4.447	0,6	948,8
Resto de Asia	2.068	2,6	4.720	1,2	7.652	1,0	270,0
Oceanía	103	0,1	231	0,1	380	0,1	268,9
No consta país	74	0,1	652	0,2	4.815	0,6	6.406,8

(1) No incluye el alumnado extranjero que cursaba enseñanzas de Régimen Especial.

E4.7. Población extranjera y alumnado extranjero por país de nacionalidad.

Enseñanzas no universitarias

	Población extranjera		Alumnado extranjero		Alumnado/ Población %
	Valores absolutos	%	Valores absolutos	%	
TOTAL	5.648.671	100,0	755.587	100,0	13,4
Unión Europea (27)	2.273.226	40,2	191.079	25,3	8,4
Alemania	191.002	3,4	10.897	1,4	5,7
Bélgica	35.379	0,6	2.130	0,3	6,0
Bulgaria	164.717	2,9	17.352	2,3	10,5
Francia	120.507	2,1	9.135	1,2	7,6
Holanda	52.494	0,9	3.613	0,5	6,9
Italia	175.316	3,1	11.720	1,6	6,7
Lituania	22.004	0,4	2.345	0,3	10,7
Polonia	85.040	1,5	8.313	1,1	9,8
Portugal	140.870	2,5	10.213	1,4	7,2
Reino Unido	375.703	6,7	25.545	3,4	6,8
Rumanía	798.892	14,1	83.612	11,1	10,5
Suecia	23.705	0,4	1.046	0,1	4,4
Otros países Unión Europea	87.597	1,6	5.158	0,7	5,9
Resto de Europa	223.665	4,0	27.576	3,6	12,3
Rusia	47.432	0,8	8.275	1,1	17,4
Suiza	17.936	0,3	1.932	0,3	10,8
Ucrania	82.265	1,5	11.109	1,5	13,5
Otros países Europa	76.032	1,3	6.260	0,8	8,2
África	1.009.169	17,9	152.542	20,2	15,1
Argelia	56.201	1,0	6.016	0,8	10,7
Guinea Ecuatorial	15.652	0,3	3.284	0,4	21,0
Marruecos	718.055	12,7	121.224	16,0	16,9
Resto de África	219.261	3,9	22.018	2,9	10,0
América del Norte	52.677	0,9	7.148	0,9	13,6
Canadá	2.785	0,0	323	0,0	11,6
Estados Unidos	24.934	0,4	3.669	0,5	14,7
México	24.958	0,4	3.156	0,4	12,6
América Central	193.842	3,4	27.558	3,6	14,2
Cuba	54.621	1,0	5.689	0,8	10,4
República Dominicana	88.854	1,6	16.077	2,1	18,1
Resto de América Central	50.367	0,9	5.792	0,8	11,5
América del Sur	1.596.394	28,3	304.089	40,2	19,0
Argentina	142.270	2,5	30.870	4,1	21,7
Bolivia	230.703	4,1	34.180	4,5	14,8
Brasil	126.185	2,2	17.061	2,3	13,5
Chile	46.455	0,8	8.590	1,1	18,5
Colombia	296.674	5,3	57.747	7,6	19,5
Ecuador	421.426	7,5	104.435	13,8	24,8
Perú	139.179	2,5	22.171	2,9	15,9
Uruguay	50.429	0,9	10.620	1,4	21,1
Venezuela	61.468	1,1	11.684	1,5	19,0
Resto de América del Sur	81.605	1,4	6.731	0,9	8,2
Asia	296.734	5,3	40.400	5,3	13,6
China	147.479	2,6	22.437	3,0	15,2
Filipinas	27.312	0,5	2.820	0,4	10,3
India	29.742	0,5	3.044	0,4	10,2
Pakistán	54.101	1,0	4.447	0,6	8,2
Resto de Asia	38.100	0,7	7.652	1,0	20,1
Oceanía	2.434	0,0	380	0,1	15,6
No consta país	530	0,0	4.815	0,6	-

E4.8. Alumnado extranjero por universidad. Educación Universitaria (1)

	Número de alumnos extranjeros						Número de alumnos extranjeros por 1.000 alumnos matriculados		
	TOTAL		E. Universitaria de 1º y 2º ciclo y Grados		Másteres Oficiales		TOTAL	E. Universitaria de 1º y 2º ciclo y Grados	Másteres Oficiales
	Total	De ellos proceden de la U.E. (27)	Total	De ellos proceden de la U.E. (27)	Total	De ellos proceden de la U.E. (27)			
TOTAL	48.622	15.498	37.230	13.115	11.392	2.383	34	27	229
TOTAL U. PÚBLICAS	43.576	13.802	34.030	11.906	9.546	1.896	34	28	227
A Coruña	170	51	121	39	49	12	9	6	83
Alcalá	838	265	549	222	289	43	46	32	382
Alicante	1.057	391	940	358	117	33	40	37	136
Almería	279	134	243	127	36	7	24	22	102
Autónoma de Barcelona	1.947	662	1.262	465	685	197	57	39	431
Autónoma de Madrid	1.277	431	885	352	392	79	44	32	307
Barcelona	3.532	945	2.319	656	1.213	289	65	46	322
Burgos	88	21	80	20	8	1	11	10	140
Cádiz	374	96	280	86	94	10	19	14	203
Cantabria	216	50	154	40	62	10	21	15	156
Carlos III de Madrid	807	147	575	145	232	2	48	36	294
Castilla-La Mancha	254	68	229	66	25	2	10	9	266
Complutense de Madrid	3.554	1.199	2.935	1.102	619	97	46	39	228
Córdoba	310	54	180	42	130	12	19	12	236
Extremadura	234	138	228	136	6	2	10	10	20
Girona	633	204	508	170	125	34	55	46	231
Granada	2.246	571	1.836	479	410	92	41	35	256
Huelva	213	73	142	42	71	31	20	14	135
Illes Balears	735	261	623	241	112	20	53	47	189
Jaén	243	24	182	16	61	8	16	12	132
Jaume I de Castellón	637	290	428	240	209	50	48	35	198
La Laguna	936	207	908	200	28	7	42	41	71
La Rioja	111	32	111	32	-	-	19	19	-
Las Palmas de Gran Canaria	759	232	736	231	23	1	36	35	209
León	327	87	312	86	15	1	28	26	158
Lleida	281	94	168	85	113	9	39	25	251
Málaga	1.507	402	1.373	358	134	44	46	43	186
Miguel Hernández	380	102	340	86	40	16	35	33	109
Murcia	587	172	526	160	61	12	21	20	51
Oviedo	198	52	164	41	34	11	8	7	107
Pablo de Olavide	170	41	69	23	101	18	20	9	322
País Vasco/Euskal Herriko Unibertsitatea	890	269	635	224	255	45	21	15	260
Politécnica de Cartagena	118	17	116	15	2	2	20	20	21
Politécnica de Catalunya	1.731	372	1.051	254	680	118	57	37	373
Politécnica de Madrid	1.930	783	1.741	762	189	21	53	49	178
Politécnica de Valencia	1.689	352	1.022	256	667	96	50	32	285
Pompeu Fabra	615	240	377	128	238	112	68	45	374
Pública de Navarra	154	38	118	30	36	8	20	16	92
Rey Juan Carlos	1.129	274	686	223	443	51	47	31	193
Rovira i Virgili	410	117	233	84	177	33	34	21	212
Salamanca	915	335	709	307	206	28	35	28	270
Santiago de Compostela	637	361	595	349	42	12	24	23	54
Sevilla	1.237	214	1.083	182	154	32	21	19	134
Valencia Estudi General	1.826	589	1.254	460	572	129	39	28	271
Valladolid	365	106	298	101	67	5	14	12	208
Vigo	480	293	438	283	42	10	23	22	59
Zaragoza	565	178	462	170	103	8	18	15	137
UNED	3.941	1.768	3.806	1.732	135	36	26	26	78
UNIA	44	-	-	-	44	-	698	-	698
TOTAL U. PRIVADAS	5.046	1.696	3.200	1.209	1.846	487	33	22	241
Abat Oliba CEU	57	12	57	12	-	-	33	33	-
Alfonso X El Sabio	221	176	221	176	-	-	25	25	-
Antonio de Nebrija	199	23	34	17	165	6	142	30	609
Camilo José Cela	122	24	31	18	91	6	46	12	636
Cardenal Herrera-CEU	63	34	63	34	-	-	10	11	-
Católica de Valencia San Vicente Mártir	133	38	75	35	58	3	19	11	324
Católica San Antonio	43	14	25	14	18	-	8	5	46
Católica Santa Teresa de Jesús de Ávila	-	-	-	-	-	-	-	-	-
Deusto	346	121	54	16	292	105	46	8	435
Europea de Madrid	487	165	398	140	89	25	53	46	133
Europea Miguel de Cervantes	6	2	6	2	-	-	5	5	-
Francisco de Vitoria	53	16	50	16	3	-	20	19	63
IE Universidad	132	56	36	25	96	31	89	36	202
Internacional de Catalunya	205	94	119	53	86	41	60	38	244
Mondragón Unibertsitatea	16	2	6	2	10	-	7	2	179
Navarra	479	85	318	67	161	18	55	39	308
Pontificia Comillas	228	52	147	40	81	12	31	21	273
Pontificia de Salamanca	75	31	75	31	-	-	17	17	-
Ramón Llull	875	334	375	122	500	212	61	29	315
San Jorge	3	-	3	-	-	-	4	4	-
San Pablo CEU	142	54	120	43	22	11	17	15	105
Vic	167	84	162	82	5	2	35	35	143
UDIMA	8	8	8	8	-	-	19	19	-
UOC	986	271	817	256	169	15	23	20	114

(1) Datos avance. No se incluye alumnado de Universidades extranjeras que viene a través del Programa Sócrates-Erasmus. Ver capítulo G2.

Tampoco se incluye el alumnado matriculado en Doctorado.

**E4.9. Distribución porcentual del alumnado extranjero según comunidad autónoma, por enseñanza.
Educación de Adultos**

	TOTAL (cifras absolutas)	Enseñanzas de Carácter Formal					Enseñanzas de Carácter no Formal	
		Total	EE. Iniciales- E. Básica (1)	E. Secundaria para Personas Adultas	Legua Castellana para inmigrantes	Enseñanzas Técnico Profesionales	TOTAL	%
TOTAL (2)	78.358	100,0	100,0	100,0	100,0	100,0	13.294	100,0
Andalucía	17.853	22,8	12,9	12,7	26,8	42,7	0	0,0
Aragón	6.052	7,7	4,0	4,0	9,5	12,0	845	6,4
Asturias (Principado de)	799	1,0	0,5	1,3	1,2	0,6	656	4,9
Baleares (Illes)	2.167	2,8	1,2	3,4	3,4	0,7	412	3,1
Canarias	3.283	4,2	4,5	10,0	2,8	4,6	123	0,9
Cantabria	559	0,7	0,2	1,3	0,8	0,4	356	2,7
Castilla y León	2.348	3,0	3,0	5,1	2,4	4,4	1.645	12,4
Castilla-La Mancha	4.336	5,5	3,2	7,2	5,7	8,9	734	5,5
Cataluña
Comunitat Valenciana	10.821	13,8	14,1	0,0	17,7	0,0	2.908	21,9
Extremadura	726	0,9	0,5	1,8	1,0	0,1	304	2,3
Galicia	755	1,0	2,1	4,1	0,0	0,0	0	0,0
Madrid (Comunidad de)	14.499	18,5	13,2	27,5	18,2	23,2	3.054	23,0
Murcia (Región de)	3.783	4,8	1,3	4,5	6,5	1,2	2.079	15,6
Navarra (Comunidad Foral de)	1.040	1,3	0,3	0,9	1,8	0,5	113	0,9
País Vasco	7.423	9,5	36,4	12,3	0,0	0,3	0	0,0
Rioja (La)	1.119	1,4	0,6	1,6	1,8	0,0	65	0,5
Ceuta	602	0,8	1,1	2,0	0,5	0,1	0	0,0
Melilla	193	0,2	0,8	0,4	0,0	0,4	0	0,0

E4.10. Distribución porcentual del alumnado extranjero en enseñanzas de Carácter Formal según comunidad autónoma, por procedencia. Educación de Adultos

	TOTAL (cifras absolutas)	TOTAL	Europa		África	América			Asia	Oceanía
			U.E. (27)	Resto		Norte	Central	Sur		
TOTAL (2)	78.358	100,0	100,0	100,0	100,0	100,0	100,0	100,0	100,0	100,0
Andalucía	17.853	22,8	25,1	25,3	26,9	15,4	9,3	14,1	12,9	19,4
Aragón	6.052	7,7	7,6	4,8	9,5	4,3	6,7	4,1	6,8	11,9
Asturias (Principado de)	799	1,0	1,1	1,2	0,7	2,2	1,6	1,9	0,7	1,5
Baleares (Illes)	2.167	2,8	4,6	1,6	2,2	3,8	3,1	2,4	2,3	13,4
Canarias	3.283	4,2	5,1	2,3	3,9	2,2	5,0	5,6	2,0	0,0
Cantabria	559	0,7	0,7	2,2	0,4	1,6	0,8	1,1	0,8	0,0
Castilla y León	2.348	3,0	2,8	1,0	2,8	7,0	7,0	4,6	1,9	0,0
Castilla-La Mancha	4.336	5,5	5,3	4,0	5,9	1,3	8,6	6,1	3,3	4,5
Cataluña
Comunitat Valenciana	10.821	13,8	21,8	19,0	10,2	10,5	6,0	11,1	17,7	9,0
Extremadura	726	0,9	0,9	0,6	1,0	3,0	1,0	1,1	0,5	0,0
Galicia	755	1,0	0,9	0,5	0,7	2,7	2,9	2,1	0,3	0,0
Madrid (Comunidad de)	14.499	18,5	12,8	20,9	15,3	29,4	33,3	28,0	27,4	23,9
Murcia (Región de)	3.783	4,8	4,2	4,5	6,2	1,9	2,0	3,9	1,9	1,5
Navarra (Comunidad Foral de)	1.040	1,3	1,5	2,9	1,1	1,1	0,9	1,3	1,4	3,0
País Vasco	7.423	9,5	5,0	8,1	9,5	12,7	11,5	11,6	16,3	11,9
Rioja (La)	1.119	1,4	0,7	1,1	1,6	1,1	0,2	1,0	3,4	0,0
Ceuta	602	0,8	0,0	0,0	1,6	0,0	0,0	0,0	0,4	0,0
Melilla	193	0,2	0,0	0,0	0,5	0,0	0,0	0,0	0,1	0,0

(1) Además se incluye en esta categoría el alumnado que cursa otras enseñanzas formales de Educación de Adultos no recogidas en el resto de categorías presentadas en esta tabla.

(2) El Total no corresponde al Total Nacional, ya que no se dispone de la información para Cataluña.

E4.11. Alumnado extranjero por país de nacionalidad. Educación de Adultos

	TOTAL	%	Enseñanzas de Carácter Formal	%	Enseñanzas de Carácter no Formal	%
TOTAL	91.652	100,0	78.358	100,0	13.294	100,0
Unión Europea (27)	20.102	21,9	17.119	21,8	2.983	22,4
Alemania	1.782	1,9	1.573	2,0	209	1,6
Bélgica	320	0,3	262	0,3	58	0,4
Bulgaria	1.837	2,0	1.417	1,8	420	3,2
Francia	1.025	1,1	768	1,0	257	1,9
Holanda	494	0,5	419	0,5	75	0,6
Italia	516	0,6	393	0,5	123	0,9
Lituania	235	0,3	204	0,3	31	0,2
Polonia	1.441	1,6	1.195	1,5	246	1,9
Portugal	812	0,9	688	0,9	124	0,9
Reino Unido	5.060	5,5	4.794	6,1	266	2,0
Rumanía	5.543	6,0	4.475	5,7	1.068	8,0
Suecia	124	0,1	112	0,1	12	0,1
Otros países Unión Europea	913	1,0	819	1,0	94	0,7
Resto de Europa	3.711	4,0	3.134	4,0	577	4,3
Rusia	1.169	1,3	1.011	1,3	158	1,2
Suiza	175	0,2	138	0,2	37	0,3
Ucrania	1.713	1,9	1.428	1,8	285	2,1
Otros países Europa	654	0,7	557	0,7	97	0,7
África	39.673	43,3	36.319	46,4	3.354	25,2
Argelia	1.947	2,1	1.798	2,3	149	1,1
Guinea Ecuatorial	497	0,5	395	0,5	102	0,8
Marruecos	26.770	29,2	24.474	31,2	2.296	17,3
Otros países de África	10.459	11,4	9.652	12,3	807	6,1
América del Norte	492	0,5	371	0,5	121	0,9
América Central	1.949	2,1	1.405	1,8	544	4,1
Cuba	408	0,4	276	0,4	132	1,0
República Dominicana	1.029	1,1	805	1,0	224	1,7
Otros países de América Central	512	0,6	324	0,4	188	1,4
América del Sur	17.728	19,3	12.545	16,0	5.183	39,0
Argentina	1.166	1,3	783	1,0	383	2,9
Brasil	3.010	3,3	2.444	3,1	566	4,3
Colombia	3.810	4,2	2.788	3,6	1.022	7,7
Chile	368	0,4	226	0,3	142	1,1
Ecuador	4.692	5,1	3.275	4,2	1.417	10,7
Perú	1.082	1,2	657	0,8	425	3,2
Venezuela	731	0,8	526	0,7	205	1,5
Otros países de América del Sur	2.869	3,1	1.846	2,4	1.023	7,7
Asia	7.790	8,5	7.293	9,3	497	3,7
China	3.903	4,3	3.733	4,8	170	1,3
Filipinas	351	0,4	320	0,4	31	0,2
India	513	0,6	495	0,6	18	0,1
Pakistán	1.291	1,4	1.248	1,6	43	0,3
Otros países de Asia	1.732	1,9	1.497	1,9	235	1,8
Oceanía	75	0,1	67	0,1	8	0,1
No consta país	132	0,1	105	0,1	27	0,2

E4.12. Población extranjera de 3 a 15 años nacida en España, por comunidad autónoma y grupo de edad (1)

	3-15 años		3-5 años		6-11 años		12-15 años	
	Población extranjera nacida en España	% respecto Total población extranjera	Población extranjera nacida en España	% respecto Total población extranjera	Población extranjera nacida en España	% respecto Total población extranjera	Población extranjera nacida en España	% respecto Total población extranjera
TOTAL	123.219	18,3	70.657	49,9	43.790	14,1	8.772	4,0
Andalucía	12.627	16,0	7.300	44,0	4.385	12,0	942	3,7
Aragón	3.803	17,2	2.373	46,7	1.292	12,5	138	2,1
Asturias (Principado de)	479	8,6	280	30,1	150	5,6	49	2,5
Baleares (Illes)	5.205	20,3	2.833	49,7	1.965	16,7	407	5,0
Canarias	5.794	19,8	2.554	46,0	2.447	18,0	793	7,8
Cantabria	336	6,8	221	26,6	89	3,9	26	1,4
Castilla y León	2.438	10,8	1.500	32,5	728	7,0	210	2,8
Castilla-La Mancha	4.625	15,2	3.077	43,5	1.360	9,6	188	2,0
Cataluña	36.502	24,0	20.390	58,5	13.440	19,4	2.672	5,6
Comunitat Valenciana	15.588	15,6	9.785	48,1	4.939	10,7	864	2,6
Extremadura	836	15,7	479	43,0	315	12,5	42	2,5
Galicia	933	7,6	503	22,0	320	5,5	110	2,6
Madrid (Comunidad de)	23.806	19,7	13.240	55,8	8.758	15,8	1.808	4,4
Murcia (Región de)	5.366	17,6	3.164	53,4	2.017	13,8	185	1,9
Navarra (Comunidad Foral de)	1.261	13,1	790	40,4	410	8,9	61	2,0
País Vasco	1.736	11,2	1.056	35,5	544	7,5	136	2,6
Rioja (La)	1.192	17,6	830	51,0	325	10,6	37	1,8
Ceuta	129	40,2	75	81,5	44	35,5	10	9,5
Melilla	563	52,6	207	77,8	262	52,5	94	30,8

NOTA: El Ordenamiento jurídico español no atribuye, con carácter general, la nacionalidad española a los nacidos en territorio español de padres extranjeros. Ahora bien, sí otorga dicha nacionalidad si el nacido no tiene ninguna otra, pues en ningún caso un niño puede carecer de nacionalidad.

(1) Población a 1 de enero del año del 2009.

E4.13. Población extranjera de 3 a 15 años nacida en España, por nacionalidad y grupo de edad (1)

	3-15 años		3-5 años		6-11 años		12-15 años	
	2004	2009	2004	2009	2004	2009	2004	2009
TOTAL	43.693	123.219	21.094	70.657	17.593	43.790	5.006	8.772
Unión Europea (27)	10.087	40.730	3.991	24.030	4.305	13.263	1.791	3.437
Alemania	1.422	3.057	494	1.133	640	1.397	288	527
Francia	1.074	2.649	459	1.107	441	1.220	174	322
Italia	894	3.696	330	2.213	416	1.159	148	324
Portugal	1.375	2.128	332	736	626	873	417	519
Reino Unido	1.890	5.309	678	2.432	850	2.143	362	734
Otros países Unión Europea	3.432	23.891	1.698	16.409	1.332	6.471	402	1.011
Resto de Europa	909	4.256	476	2.780	341	1.299	92	177
África	22.186	58.189	11.512	33.030	8.793	21.810	1.881	3.349
Marruecos	16.088	44.480	8.693	25.752	6.124	16.557	1.271	2.171
Resto de África	6.098	13.709	2.819	7.278	2.669	5.253	610	1.178
América del Norte	468	460	156	203	212	180	100	77
Estados Unidos	356	277	109	113	166	104	81	60
Resto de América del Norte	112	183	47	90	46	76	19	17
América Central	1.254	2.142	656	1.247	537	765	61	130
Cuba	116	65	73	42	35	19	8	4
República Dominicana	1.040	1.766	537	973	463	676	40	117
Resto de América Central	98	311	46	232	39	70	13	9
América del Sur	2.982	4.607	2.009	2.945	729	1.470	244	192
Argentina	232	326	106	245	88	63	38	18
Colombia	542	706	337	442	145	219	60	45
Ecuador	1.253	1.867	1.048	1.001	166	812	39	54
Resto de América del Sur	955	1.708	518	1.257	330	376	107	75
Asia	5.746	12.778	2.275	6.395	2.642	4.982	829	1.401
China	2.975	8.818	1.274	4.402	1.432	3.490	269	926
Filipinas	1.128	1.495	440	625	500	678	188	192
India	637	803	176	392	286	293	175	118
Resto de Asia	1.006	1.662	385	976	424	521	197	165
Oceanía	21	19	5	10	13	7	3	2
No consta país	40	38	14	17	21	14	5	7

NOTA: El Ordenamiento Jurídico Español no atribuye, con carácter general, la nacionalidad española a los nacidos en territorio español de padres extranjeros. Ahora bien, si otorga dicha nacionalidad si el nacido no tiene ninguna otra, pues en ningún caso un niño puede carecer de nacionalidad.

(1) Población a 1 de enero de los años 2004 y 2009.

E4.14. Porcentaje de alumnado extranjero en E. Primaria

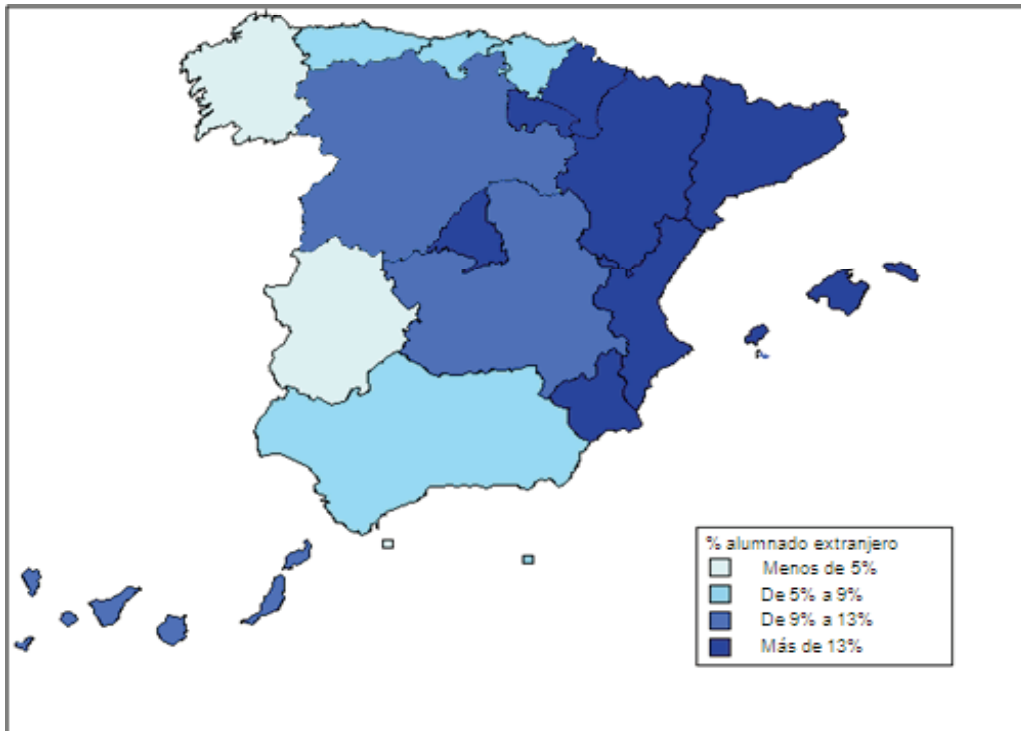

E4.15. Distribución porcentual del alumnado extranjero según su procedencia.
Enseñanzas no universitarias

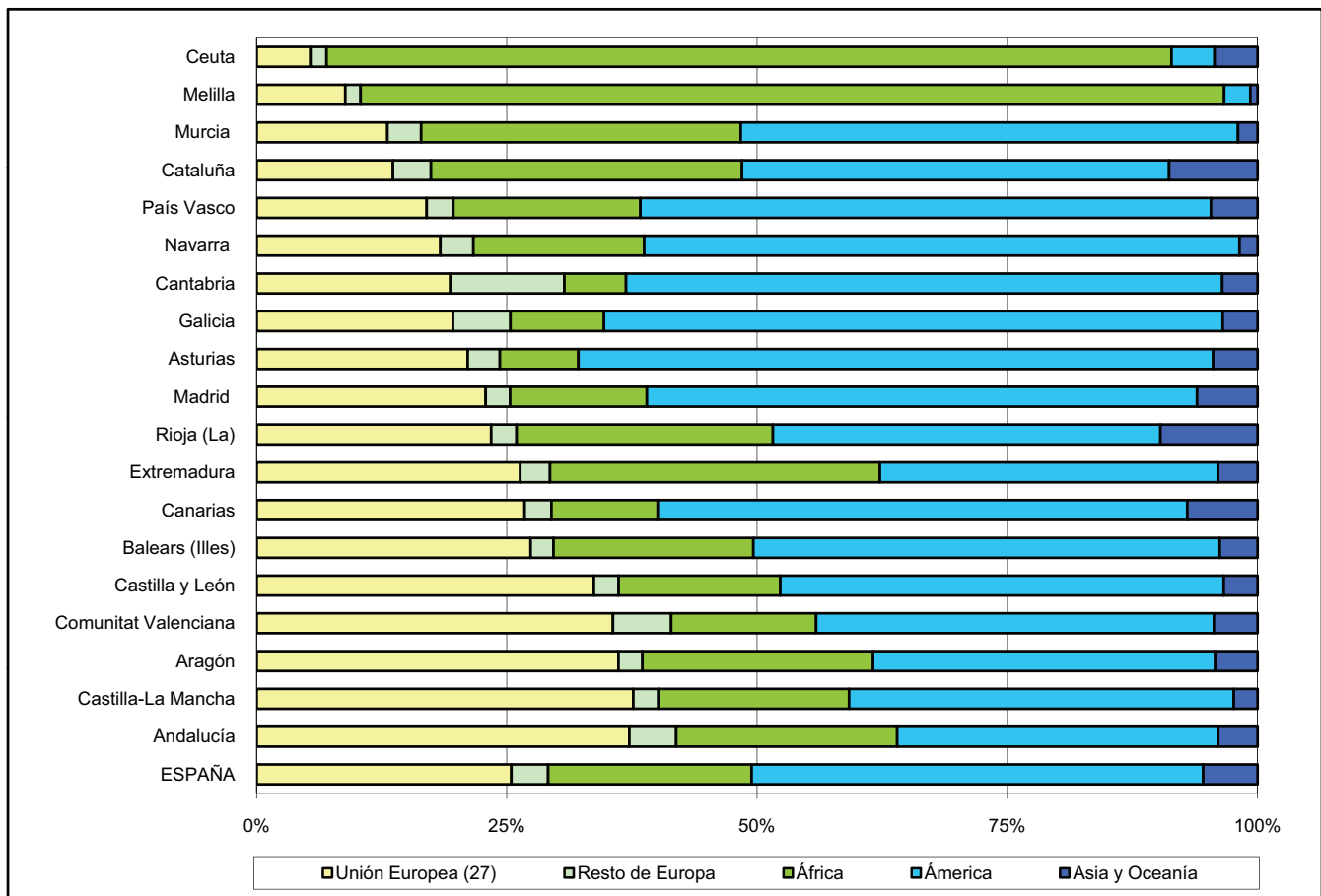

E4.16. Relación porcentual entre el alumnado y el total de población extranjera, por país de nacionalidad. Enseñanzas no universitarias

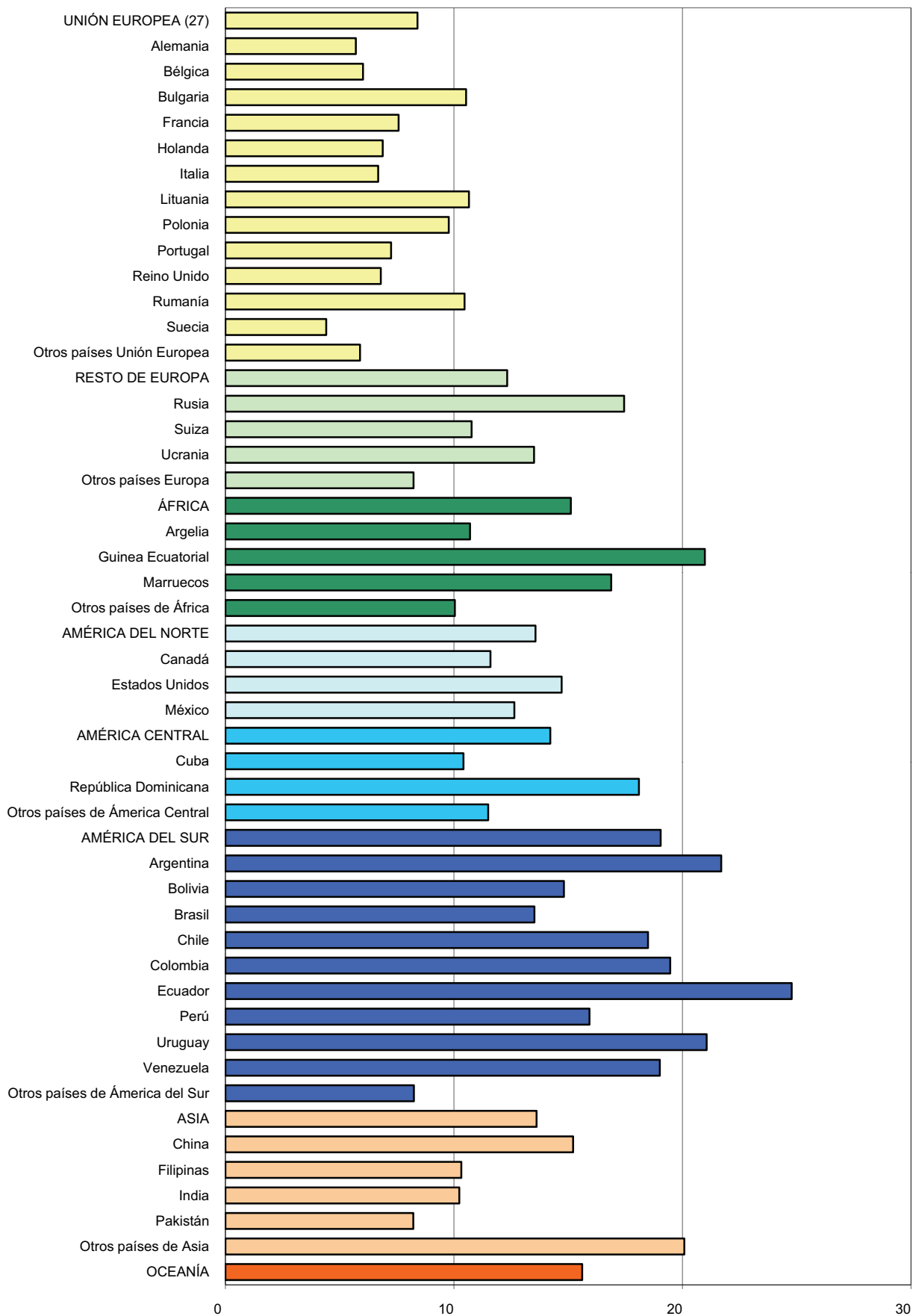

F. RESULTADOS A LARGO PLAZO DE LA EDUCACIÓN

F1. La educación y el mercado laboral

F2. La educación y los comportamientos sociales

F1.0. Contenido, notas explicativas y fuentes de información

Se presentan en este capítulo distintos indicadores estadísticos que tratan de ofrecer una visión sobre los rendimientos a largo plazo de la educación.

La educación es un elemento básico tanto para el desarrollo del individuo como de la sociedad en su conjunto. Los rendimientos de la educación pueden ser estudiados desde diferentes puntos de vista, generalmente se suelen destacar las mayores oportunidades en el mercado laboral, aunque también se pueden estudiar otros aspectos, como son las repercusiones sociales de la educación (ver capítulo F2). En este capítulo se muestran algunos aspectos ligados a la situación de los individuos en el marco laboral y sus rendimientos económicos, según el nivel educativo/formativo alcanzado. Se incluye también información sobre la incorporación de los jóvenes al mercado laboral, relacionada fundamentalmente con las características del primer empleo tras finalizar los estudios.

Se presenta la relación del nivel de formación alcanzado y:

- La *tasa de actividad y de paro*, que se facilita en la tabla F1.1 y en los gráficos F1.13 a F1.15. Estos indicadores se presentan de forma comparativa para el grupo de edad de 25 a 64 años, que puede ser representativo del conjunto de la población potencialmente activa, y para el grupo de 25 a 34 años, en representación de la población de reciente incorporación al mercado laboral y, por lo tanto, ligada a la evolución del sistema educativo en un período más reciente.
- La *ocupación y la rama de actividad*, se facilitan los ocupados en cada nivel de formación distribuidos por ocupación y por rama de actividad. Esta información aparece en las tablas F1.2 y F1.3 y en el gráfico F1.16.
- El *grado de satisfacción en el trabajo y la valoración de determinados aspectos relacionados con el trabajo*, que aparecen en las tablas F1.4 y F1.5.
- Los *salarios brutos de los asalariados* (tabla F1.6 y gráfico F1.17).
- La situación en la actividad de las personas de 16 y más años que han completado algún nivel de formación en el periodo 2004-08 (tabla F1.7).

También se facilita información sobre las personas que han trabajado mientras realizaban estudios oficiales (F1.8) y si el trabajo realizado formaba parte del programa de estudios (F1.9), tomando como referencia a la población de 16 a 34 años.

Así mismo se facilita información sobre el acceso al empleo de las personas después de finalizar los estudios oficiales, también tomando como referencia a las personas entre 16 y 34 años:

- El tiempo medio transcurrido entre que se finalizan los estudios y se comienza a trabajar (tabla F1.10 y gráfico F1.18).
- La forma de encontrar el empleo (F1.11).
- El tipo de jornada en dicho empleo (F1.12).

Se facilitan las siguientes precisiones técnicas sobre los datos estadísticos de este capítulo:

- La *tasa de actividad* se define como el porcentaje de población de 16 y más años de edad que satisface las condiciones necesarias para su inclusión entre las personas ocupadas o paradas.
- La *tasa de paro* se define como el porcentaje de población activa que está sin trabajo, en busca de trabajo y disponible para trabajar.

Fuentes de información:

- *Encuesta de Población Activa (EPA)*. Año 2009. INE (tablas F1.1 a F1.3 y gráficos F1.13 a F1.16).
- *Encuesta de Calidad de Vida en el Trabajo*. Año 2009. Ministerio de Trabajo e Inmigración (tablas F1.4 y F1.5).
- *Encuesta de Condiciones de vida*. Año 2009. INE, realizada en el marco de la Unión Europea (tablas F1.6 y F1.7 y gráfico F1.17).
- *Módulo de la Encuesta de Población Activa, año 2009 sobre la Incorporación de los jóvenes al mercado laboral*. INE, realizado en el marco de la Unión Europea (tablas F1.8 a F1.12 y gráfico F1.18).

F1. LA EDUCACIÓN Y EL MERCADO LABORAL

F1.1. Tasas de actividad y de paro según nivel de formación. Media anual 2009

	TASA DE ACTIVIDAD		TASA DE PARO	
	25-34 años	25-64 años	25-34 años	25-64 años
AMBOS SEXOS				
TOTAL	87,5	78,2	19,6	16,0
Inferior a 1.º etapa de Educación Secundaria	75,8	57,8	36,3	24,2
Primera etapa de E. Secundaria	86,4	77,5	26,5	20,7
Segunda etapa de E. Secundaria	87,4	83,4	19,0	15,4
Educación Superior y Doctorado	91,1	89,1	12,3	8,9
HOMBRES				
TOTAL	92,1	87,2	20,1	15,6
Inferior a 1.º etapa de Educación Secundaria	85,6	73,9	35,8	23,9
Primera etapa de E. Secundaria	93,1	89,0	25,6	19,1
Segunda etapa de E. Secundaria	91,7	90,1	18,6	14,5
Educación Superior y Doctorado	93,6	92,3	11,9	8,3
MUJERES				
TOTAL	82,6	69,0	19,0	16,5
Inferior a 1.º etapa de Educación Secundaria	62,1	42,4	37,2	24,7
Primera etapa de E. Secundaria	76,8	64,2	28,0	23,2
Segunda etapa de E. Secundaria	82,9	76,5	19,4	16,4
Educación Superior y Doctorado	89,0	86,1	12,6	9,6

F1. LA EDUCACIÓN Y EL MERCADO LABORAL

F1.2. Distribución porcentual de los ocupados por ocupación, para cada nivel de formación. Media anual 2009

	Total	Inf. a E. Primaria	E. Primaria	E. Secundaria	E. Superior
AMBOS SEXOS					
TOTAL	100,0	100,0	100,0	100,0	100,0
Dirección de las empresas y de la administración pública	8,0	6,6	7,8	7,5	8,8
Técnicos y profesionales científicos e intelectuales	13,7	0,1	0,1	0,6	37,8
Técnicos y profesionales de apoyo	12,3	0,4	2,3	9,5	20,4
Empleados de tipo administrativo	9,3	1,3	3,1	10,3	10,4
Trabajadores de servicios de restauración, personales, protección y vendedores de comercio	17,0	14,2	16,6	23,1	8,7
Trabajadores cualificados en agricultura y pesca	2,5	9,3	6,1	2,7	0,6
Artesanos y trabajadores cualificados de industrias manufactureras, construcción y minería, excepto operadores	13,9	17,7	22,0	17,2	6,4
Operadores de instalaciones y maquinaria; montadores	8,5	8,9	12,5	11,4	3,1
Trabajadores no cualificados	14,2	41,5	29,3	17,0	3,5
Fuerzas armadas	0,6	..	0,1	0,8	0,5
HOMBRES					
TOTAL	100,0	100,0	100,0	100,0	100,0
Dirección de las empresas y de la administración pública	9,5	6,6	7,5	8,6	11,9
Técnicos y profesionales científicos e intelectuales	11,2	0,1	0,1	0,6	34,1
Técnicos y profesionales de apoyo	11,7	0,6	2,5	9,3	20,1
Empleados de tipo administrativo	5,5	1,0	2,1	6,2	6,1
Trabajadores de servicios de restauración, personales, protección y vendedores de comercio	10,8	8,1	9,6	14,2	6,0
Trabajadores cualificados en agricultura y pesca	3,6	12,3	7,5	3,8	0,9
Artesanos y trabajadores cualificados de industrias manufactureras, construcción y minería, excepto operadores	23,1	27,1	32,7	27,2	12,0
Operadores de instalaciones y maquinaria; montadores	13,1	13,4	16,8	16,9	5,4
Trabajadores no cualificados	10,7	30,8	20,9	12,1	2,6
Fuerzas armadas	0,9	..	0,2	1,1	0,9
MUJERES					
TOTAL	100,0	100,0	100,0	100,0	100,0
Dirección de las empresas y de la administración pública	6,0	6,8	8,4	5,9	5,6
Técnicos y profesionales científicos e intelectuales	16,9	0,1	0,1	0,6	41,5
Técnicos y profesionales de apoyo	13,1	0,1	2,0	9,7	20,6
Empleados de tipo administrativo	14,1	1,9	4,7	16,0	14,8
Trabajadores de servicios de restauración, personales, protección y vendedores de comercio	25,1	24,0	28,5	35,8	11,4
Trabajadores cualificados en agricultura y pesca	1,2	4,4	3,8	1,3	0,2
Artesanos y trabajadores cualificados de industrias manufactureras, construcción y minería, excepto operadores	2,1	2,5	4,0	2,8	0,7
Operadores de instalaciones y maquinaria; montadores	2,6	1,6	5,1	3,6	0,8
Trabajadores no cualificados	18,8	58,6	43,4	24,0	4,4
Fuerzas armadas	0,1	..	0,0	0,2	0,1

F1. LA EDUCACIÓN Y EL MERCADO LABORAL

F1.3. Distribución porcentual de los ocupados según rama de actividad (1), para cada nivel de formación. Media anual 2009

(continúa)

	Total	Inferior a E. Primaria	E. Primaria	E. Secundaria	E. Superior
AMBOS SEXOS					
TOTAL	100,0	100,0	100,0	100,0	100,0
Agricultura, ganadería, silvicultura y pesca	4,2	19,8	10,2	4,2	1,1
Industrias extractivas	0,2	0,2	0,4	0,3	0,1
Industria manufacturera	13,3	10,0	15,1	14,5	11,3
Suministro energía	0,4	0,1	0,2	0,3	0,8
Suministro agua y act. Saneamiento	0,7	0,6	1,0	0,8	0,5
Construcción	10,0	15,0	16,0	11,7	5,3
Comercio, reparación de vehículos	15,7	13,2	15,0	19,6	10,6
Transporte y almacenamiento	4,8	3,3	5,2	6,1	3,0
Hostelería	7,5	10,4	11,2	9,5	3,3
Información y comunicaciones	2,7	0,8	0,4	1,3	5,6
Actividades financieras y de seguros	2,5	0,3	0,3	1,7	4,6
Actividades inmobiliarias	0,5	0,0	0,3	0,4	0,6
Act. profesionales, científicas y técnicas	4,5	0,2	0,4	1,9	10,0
Act. administrativas y servicios auxiliares	4,7	7,1	6,4	5,8	2,6
Admón. pública, defensa y S.S. obligatoria	7,2	3,7	3,6	6,6	9,6
Educación	6,1	1,3	1,3	1,7	14,4
Actividades sanitarias y servicios sociales	7,0	1,8	2,8	5,0	11,6
Act. artísticas, recreativas y de entrenamiento	1,6	1,3	0,9	1,6	1,9
Otros servicios	2,2	1,2	2,0	2,6	1,8
Act. hogares - personal doméstico	3,8	9,5	7,4	4,6	1,3
Act. de organizaciones y org. Extraterritoriales	0,0	0,0	0,0	0,0	0,0
HOMBRES					
TOTAL	100,0	100,0	100,0	100,0	100,0
Agricultura, ganadería, silvicultura y pesca	5,5	24,4	11,9	5,3	1,6
Industrias extractivas	0,4	0,4	0,6	0,4	0,2
Industria manufacturera	17,6	13,1	18,3	18,6	16,2
Suministro energía	0,6	0,1	0,2	0,4	1,1
Suministro agua y act. Saneamiento	1,1	0,9	1,5	1,1	0,8
Construcción	16,4	24,0	25,0	18,7	8,4
Comercio, reparación de vehículos	13,9	11,8	13,8	16,6	9,8
Transporte y almacenamiento	7,0	5,1	7,7	8,7	4,0
Hostelería	6,0	7,5	8,0	7,2	3,0
Información y comunicaciones	3,2	0,9	0,4	1,4	7,4
Actividades financieras y de seguros	2,5	0,2	0,2	1,7	4,8
Actividades inmobiliarias	0,4	0,0	0,2	0,4	0,5
Act. profesionales, científicas y técnicas	4,1	0,2	0,3	1,4	10,4
Act. administrativas y servicios auxiliares	3,7	4,3	3,3	4,6	2,2
Admón. pública, defensa y S.S. obligatoria	7,6	3,3	3,6	7,3	10,0
Educación	3,8	0,7	0,7	1,0	9,9
Actividades sanitarias y servicios sociales	2,9	0,7	0,8	1,6	6,1
Act. artísticas, recreativas y de entrenamiento	1,6	1,4	1,0	1,7	1,9
Otros servicios	1,2	0,3	1,2	1,2	1,4
Act. hogares - personal doméstico	0,6	0,6	1,2	0,7	0,2
Act. de organizaciones y org. Extraterritoriales	0,0	0,0	..	0,0	0,0

(1) La clasificación se realiza en base a la CNAE-2009, a diferencia de años anteriores a 2008, que fue la CNAE-93

F1. LA EDUCACIÓN Y EL MERCADO LABORAL

F1.3. Distribución porcentual de los ocupados según rama de actividad (1), para cada nivel de formación. Media anual 2009

(conclusión)

	Total	Inferior a E. Primaria	E. Primaria	E. Secundaria	E. Superior
MUJERES					
TOTAL	100,0	100,0	100,0	100,0	100,0
Agricultura, ganadería, silvicultura y pesca	2,5	12,5	7,3	2,6	0,7
Industrias extractivas	0,0	0,0	0,0	0,0	0,1
Industria manufacturera	7,8	5,0	9,7	8,8	6,3
Suministro energía	0,2	0,1	0,1	0,1	0,4
Suministro agua y act. Saneamiento	0,2	0,1	0,2	0,3	0,2
Construcción	1,8	0,4	0,8	1,6	2,2
Comercio, reparación de vehículos	18,1	15,6	17,0	23,9	11,5
Transporte y almacenamiento	2,0	0,6	1,2	2,4	1,9
Hostelería	9,5	15,1	16,5	12,7	3,7
Información y comunicaciones	2,1	0,7	0,4	1,2	3,8
Actividades financieras y de seguros	2,6	0,3	0,4	1,6	4,3
Actividades inmobiliarias	0,6	0,1	0,3	0,6	0,7
Act. profesionales, científicas y técnicas	5,1	0,3	0,6	2,5	9,5
Act. administrativas y servicios auxiliares	6,2	11,7	11,6	7,5	3,0
Admón. pública, defensa y S.S. obligatoria	6,8	4,3	3,5	5,6	9,1
Educación	9,2	2,3	2,2	2,8	19,0
Actividades sanitarias y servicios sociales	12,3	3,6	6,1	9,8	17,2
Act. artísticas, recreativas y de entrenamiento	1,6	1,2	0,9	1,5	1,8
Otros servicios	3,4	2,7	3,3	4,5	2,3
Act. hogares - personal doméstico	8,0	23,7	17,8	10,0	2,4
Act. de organizaciones y org. Extraterritoriales	0,0	..	0,1	0,0	0,0

(1) La clasificación se realiza en base a la CNAE-2009, a diferencia de años anteriores a 2008, que fue la CNAE-93

F1. LA EDUCACIÓN Y EL MERCADO LABORAL

F1.4. Porcentaje de población ocupada según el grado de satisfacción en el trabajo, por nivel de formación. Año 2009

	TOTAL	Menos que primarios	Primarios	Secundarios	Bachillerato	Formación Profesional	Universitarios
TOTAL	100,0	100,0	100,0	100,0	100,0	100,0	100,0
Muy satisfecho	24,0	30,7	25,7	24,1	22,8	23,7	23,3
Satisfecho	50,1	42,0	45,2	49,2	48,0	50,0	55,8
Ni satisfecho/ni insatisfecho	21,9	23,7	24,6	21,7	24,9	22,6	18,3
Muy insatisfecho/Insatisfecho	3,9	3,5	4,6	5,0	4,4	3,7	2,7

F1.5. Valoración media (1) de la población ocupada según diferentes variables, por nivel de formación. Año 2009

	TOTAL	Menos que primarios	Primarios	Secundarios	Bachillerato	Formación Profesional	Universitarios
Nivel de monotonía/rutina	5,0	5,1	5,3	5,2	5,0	5,1	4,5
Nivel de estrés	5,6	4,9	4,8	5,3	5,8	5,8	6,2
Estabilidad en el trabajo	7,1	6,2	6,7	7,0	7,2	7,0	7,7
Nivel de discriminación por sexo	0,9	0,8	0,7	0,8	0,9	0,8	1,1
Nivel de discriminación por edad	0,9	0,9	0,8	0,8	0,8	0,8	1,1
Nivel de acoso moral (mobbing)	0,9	0,9	0,7	0,7	0,9	1,0	1,1
Satisfacción con la jornada laboral	7,0	6,8	7,1	6,9	7,0	7,0	7,1
Satisfacción con el salario	6,0	5,1	5,6	5,7	5,9	5,8	6,6

(1) En una escala de 0 a 10, siendo 0 = nada valorado.

F1. LA EDUCACIÓN Y EL MERCADO LABORAL

F1.6. Índices de salarios brutos de los asalariados (1), por nivel de formación. Año 2009

	Salario por hora (índices)	Salario mensual (índices)	Total de personas (miles)
AMBOS SEXOS			
Todos los niveles	100,0	100,0	15.278,1
Educación Primaria o inferior (2)	72,3	71,5	1.692,9
Primera etapa de E. Secundaria (3)	75,8	77,1	3.730,3
Segunda etapa de E. Secundaria (4)	88,6	89,2	3.724,9
Educación Superior (3)	128,5	128,4	6.120,5
No consta	60,4	57,2	9,4
HOMBRES			
Todos los niveles	104,9	111,6	8.383,7
Educación Primaria o inferior (2)	77,5	84,5	1.033,2
Primera etapa de E. Secundaria (3)	82,1	89,2	2.314,2
Segunda etapa de E. Secundaria (4)	97,9	104,1	1.969,1
Educación Superior (3)	135,2	142,3	3.062,8
No consta	51,0	62,4	4,3
MUJERES			
Todos los niveles	94,1	85,9	6.894,5
Educación Primaria o inferior (2)	63,7	51,3	659,7
Primera etapa de E. Secundaria (3)	65,7	57,5	1.416,0
Segunda etapa de E. Secundaria (4)	78,4	72,4	1.755,8
Educación Superior (3)	122,0	114,4	3.057,8
No consta	72,8	52,9	5,1

(1) Se refiere a los asalariados que trabajaron al menos 1 hora la semana anterior a la de la entrevista.

(2) Incluye analfabetos.

F1.7. Distribución porcentual de los adultos que han completado algún nivel de formación entre 2004-08 por situación en la actividad para cada nivel de formación. Año 2009

	TOTAL (miles de personas)	% ocupados	% parados	% inactivos en Educación formal	% inactivos fuera de Educación formal
Total	4.212	38,7	12,0	42,3	7,0
Primera etapa de E. Secundaria (3)	1.228	19,0	14,8	59,0	7,2
Segunda etapa de E. Secundaria (4)	1.450	26,4	10,9	56,0	6,7
Educación Superior (3)	1.534	66,2	10,9	15,9	7,0
Hombres	2.014	39,8	12,6	41,4	6,2
Primera etapa de E. Secundaria (3)	661	22,5	14,8	53,8	8,9
Segunda etapa de E. Secundaria (4)	670	26,7	12,1	55,1	6,1
Educación Superior (3)	683	69,5	10,8	15,9	3,8
Mujeres	2.198	37,7	11,6	43,1	7,6
Primera etapa de E. Secundaria (3)	567	14,8	14,8	65,2	5,3
Segunda etapa de E. Secundaria (4)	780	26,2	9,8	56,8	7,2
Educación Superior (3)	851	63,7	11,0	15,8	9,5

NOTA: Se consideran adultos a las personas de 16 o más años a 31 de diciembre del año anterior al de entrevista

(3) Incluye formación e inserción laboral equivalente.

(4) Incluye formación e inserción laboral equivalente (incluida la que precisa título de E. Secundaria segunda etapa)

F1. LA EDUCACIÓN Y EL MERCADO LABORAL

F1.8. Distribución porcentual de la población de entre 16 y 34 años que ha cursado estudios oficiales, según realizasen o no algún trabajo remunerado mientras los cursaban, por comunidad autónoma. Año 2009

	Total	Sólo durante los estudios	Sólo durante una interrupción	Durante una interrupción y mientras cursaba estudios	No realizó ningún trabajo	No sabe
Total	100,0	18,8	2,7	2,8	74,4	1,4
Andalucía	100,0	14,3	2,9	2,7	79,1	1,0
Aragón	100,0	20,7	1,6	1,7	75,9	0,2
Asturias (Principado de)	100,0	19,8	1,3	2,5	73,1	3,4
Balears (Illes)	100,0	15,2	1,7	3,2	77,2	2,7
Canarias	100,0	18,8	3,7	2,5	73,5	1,5
Cantabria	100,0	19,6	1,6	1,2	75,5	2,1
Castilla y León	100,0	17,6	2,2	2,2	77,1	1,0
Castilla-La Mancha	100,0	14,9	3,7	2,4	78,2	0,8
Cataluña	100,0	19,2	2,4	2,1	74,4	2,0
Comunitat Valenciana	100,0	19,7	3,3	3,4	72,3	1,4
Extremadura	100,0	11,6	2,2	2,0	83,7	0,5
Galicia	100,0	19,3	2,4	3,3	74,4	0,5
Madrid (Comunidad de)	100,0	24,9	2,6	3,9	66,3	2,3
Murcia (Región de)	100,0	17,4	3,7	2,0	76,7	0,2
Navarra (Comunidad Foral de)	100,0	25,1	2,5	3,8	68,2	0,5
País Vasco	100,0	23,3	2,5	2,0	71,3	0,9
La Rioja	100,0	17,5	1,5	4,8	75,4	0,9
Ceuta	100,0	9,9	1,9	4,8	83,5	..
Melilla	100,0	11,6	2,4	1,7	82,9	1,3

F1.9. Distribución de la población de entre 16 y 34 años que trabajó mientras cursaba estudios oficiales, según que el trabajo formara parte o no del programa de estudios, por sexo y grupos de edad. Año 2009

	Total	Sí, en su totalidad	Sí, en parte	No	No consta
SEXO					
Ambos sexos	100,0	9,3	7,2	83,3	0,1
Varones	100,0	8,2	6,9	84,7	0,2
Mujeres	100,0	10,4	7,5	82,0	0,1
EDAD					
16-19 años	100,0	3,9	2,4	93,8	..
20-22 años	100,0	5,9	4,4	89,8	..
23-25 años	100,0	8,2	5,1	86,6	0,1
26-34 años	100,0	10,9	8,8	80,1	0,2

F1.10. Distribución porcentual de la población de entre 16 y 34 años que trabajó después de finalizar los estudios oficiales en función del tiempo medio transcurrido desde que dejan los estudios y comienzan a trabajar, por nivel de formación alcanzado. Año 2009

	Total	Menos de 3 meses	De 3 meses a 1 año	De 1 a 3 años	Más de 3 años
Total	100,0	34,8	15,4	25,0	24,9
Inferior a ESO	100,0	34,6	8,1	20,5	36,7
ESO	100,0	32,4	10,3	26,0	31,4
Bachillerato	100,0	32,2	11,6	25,2	30,9
FP Grado Medio	100,0	37,5	18,6	24,6	19,3
FP Grado Superior	100,0	37,2	21,6	24,2	17,0
E. Universitaria	100,0	37,3	23,4	25,9	13,4

NOTA: El empleo debe ser un empleo remunerado de más de tres meses de duración.

F1. LA EDUCACIÓN Y EL MERCADO LABORAL

F1.11. Distribución de la población de entre 16 y 34 años que trabajó después de finalizar los estudios oficiales o que estaba trabajando al terminarlos, según la forma de encontrar empleo, por sexo y grupos de edad. Año 2009

	TOTAL	A través de un centro educativo	A través del Servicio Público de Empleo	A través de anuncios de prensa o en Internet	Enviando el currículum a una empresa	A través de familiares o amigos	Otros (1)
SEXO							
Total	100,0	6,8	4,0	7,2	19,8	47,9	14,2
Varones	100,0	6,5	3,2	6,5	16,9	52,4	2,7
Mujeres	100,0	7,1	5,0	8,0	23,2	42,7	3,2
EDAD							
16-19 años	100,0	5,4	7,3	1,8	25,8	51,1	8,6
20-22 años	100,0	7,0	3,2	5,9	18,7	56,0	9,3
23-25 años	100,0	7,1	3,4	7,7	18,6	50,3	12,9
26-34 años	100,0	6,8	4,1	7,4	20,0	46,5	15,2

NOTA: - Los datos deben ser tomados con precaución, pues los derivados de tamaños muestrales pequeños están afectados por fuertes errores de muestreo.
- El empleo debe ser un empleo remunerado de más de tres meses de duración.

(1) Incluye: realizando prácticas previas en la misma empresa, creando su negocio, otras formas y no consta.

F1.12. Distribución de la población de entre 16 y 34 años que trabajó por cuenta ajena después de finalizar sus estudios oficiales o al terminarlos, según el tipo de jornada en el empleo, por sexo y grupos de edad. Año 2009

	Total	Completa	Parcial
SEXO			
Total	100,0	86,3	13,7
Varones	100,0	91,7	8,3
Mujeres	100,0	80,1	19,9
EDAD			
16-19 años	100,0	81,6	18,4
20-22 años	100,0	84,7	15,3
23-25 años	100,0	87,0	13,0
26-34 años	100,0	86,5	13,5

NOTA: El empleo debe ser un empleo remunerado de más de tres meses de duración.

F1. LA EDUCACIÓN Y EL MERCADO LABORAL

F1.13. Tasa de actividad por sexo y grupos de edad, según nivel de formación. Año 2009

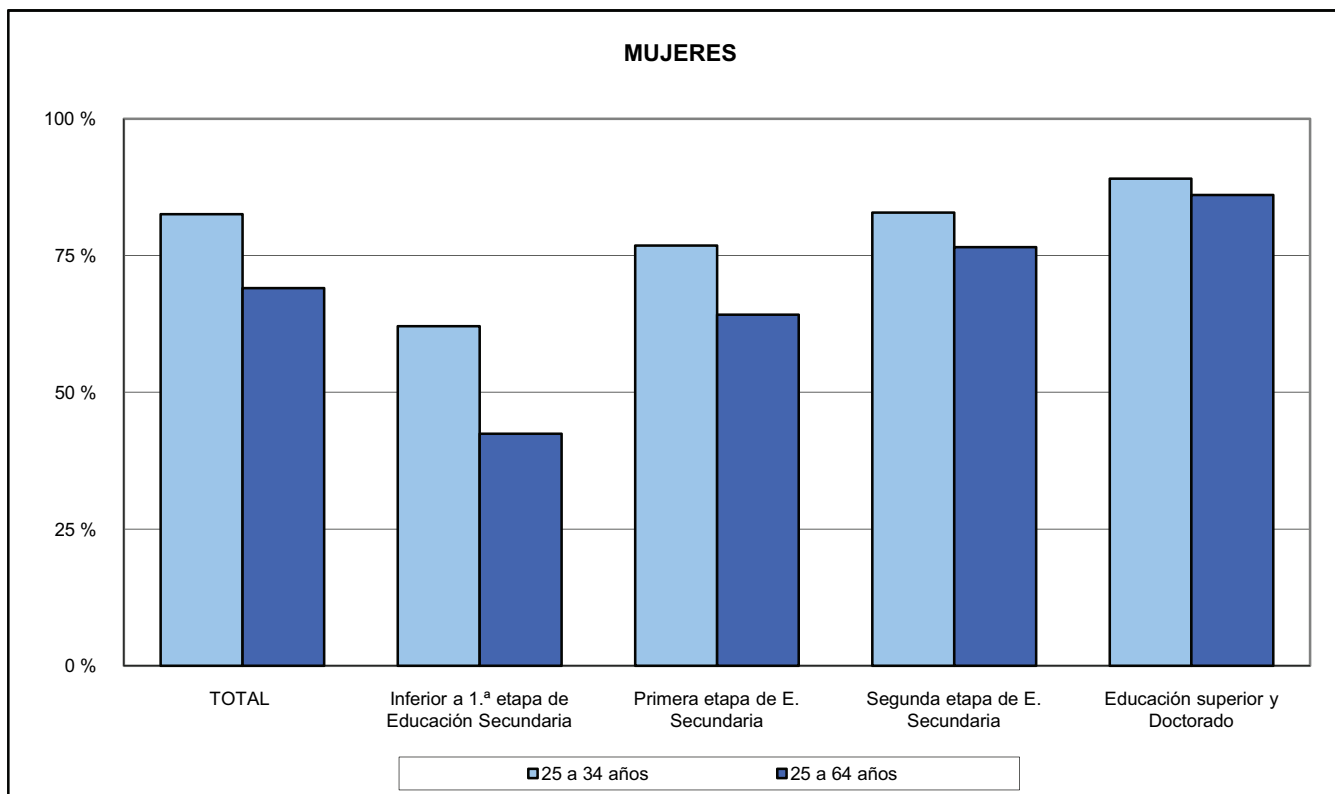
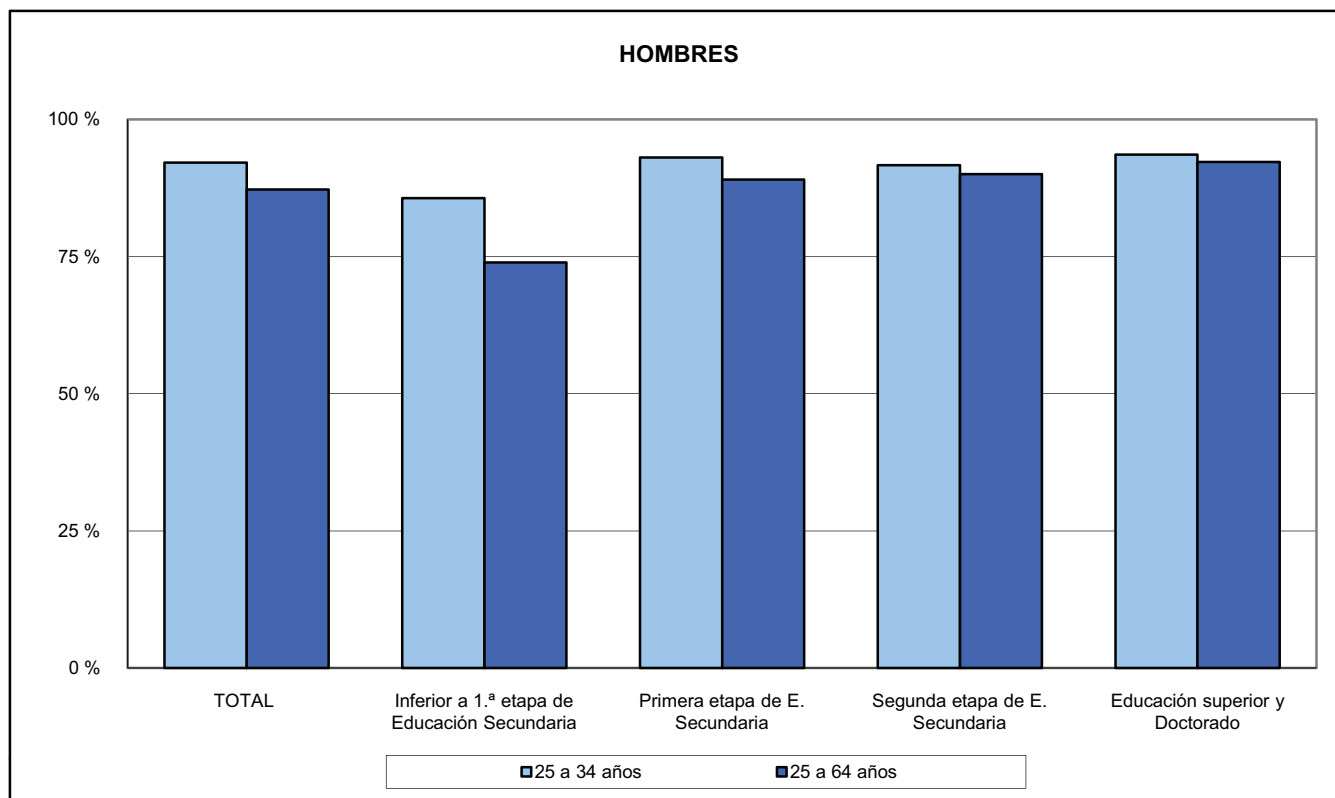

F1. LA EDUCACIÓN Y EL MERCADO LABORAL

F1.14. Tasa de paro por grupos de edad, según nivel de formación. Año 2009

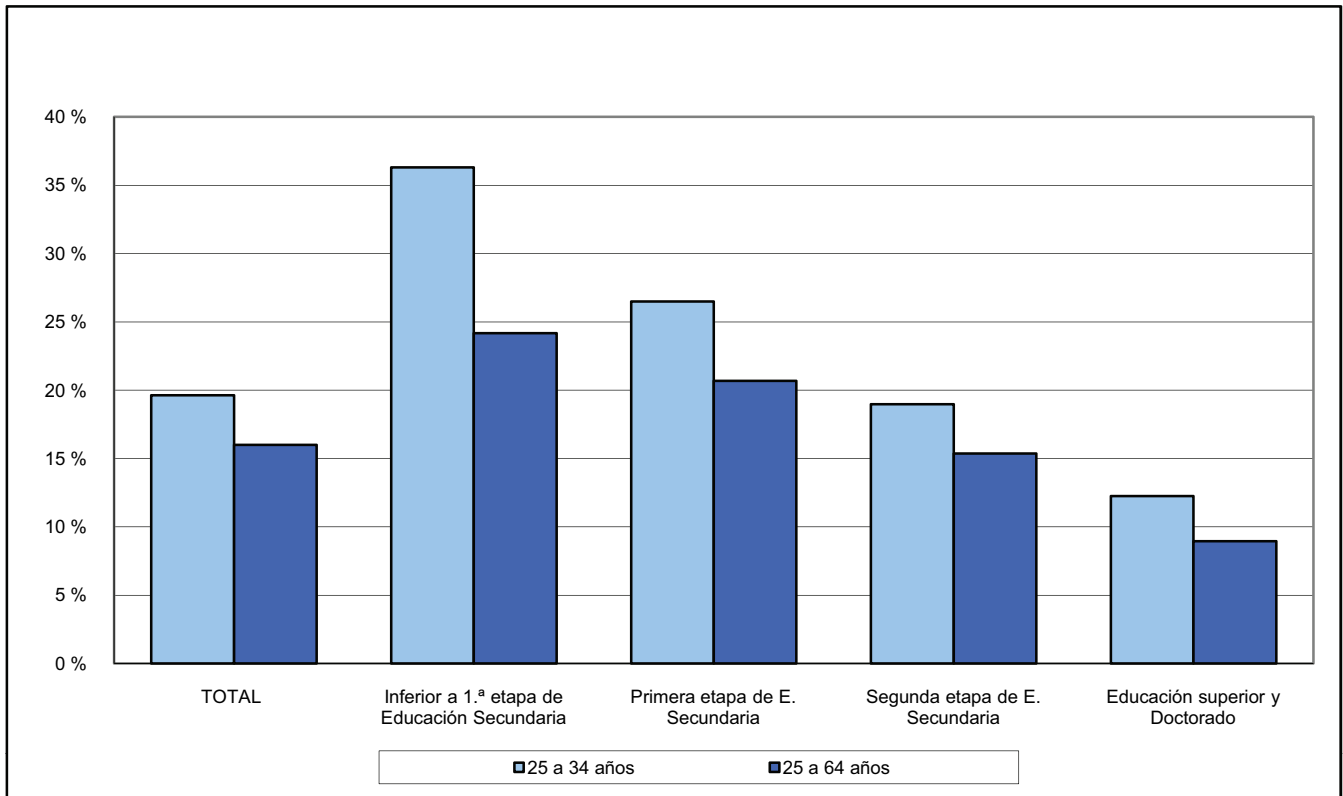

F1.15. Tasa de paro del grupo de 25 a 34 años, según nivel de formación. Año 2009

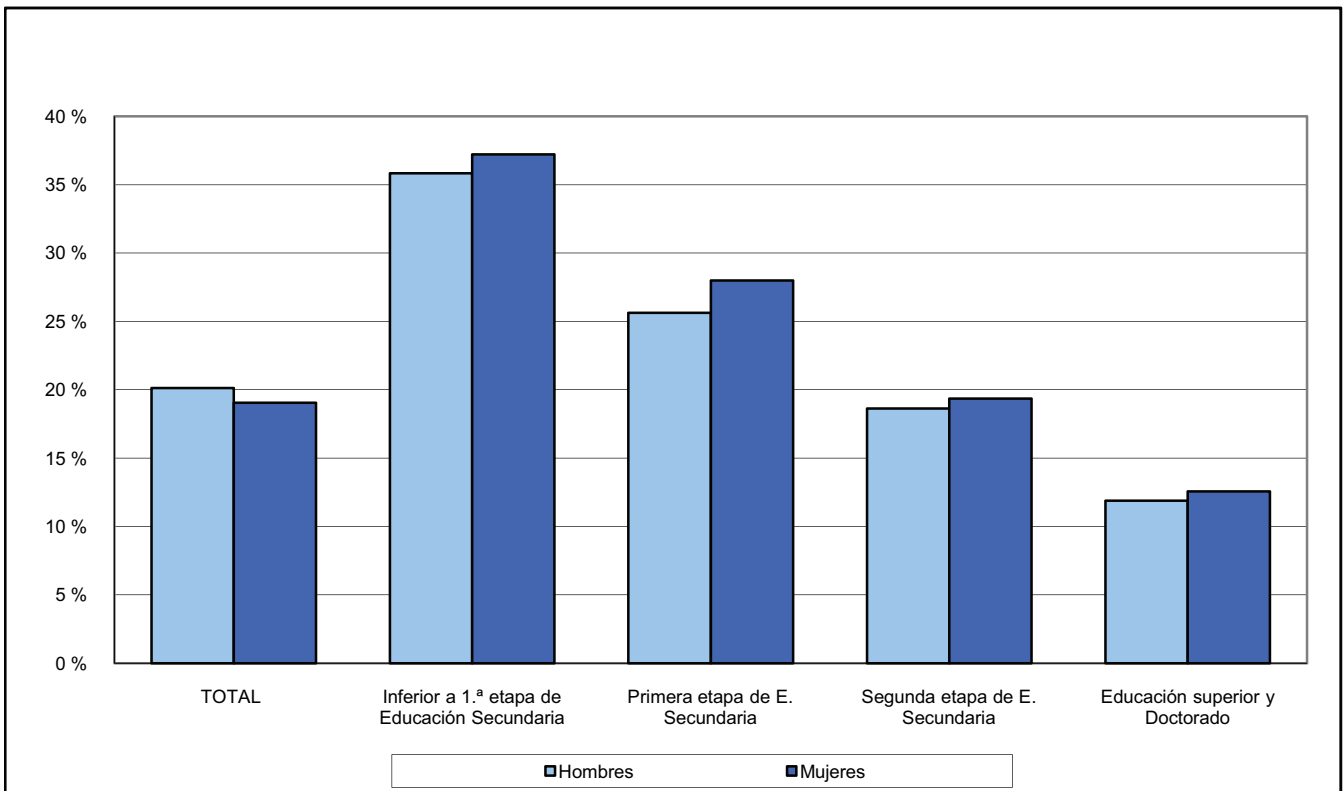

F1. LA EDUCACIÓN Y EL MERCADO LABORAL

F1.16. Distribución de los ocupados por rama de actividad, según nivel de formación. Año 2009

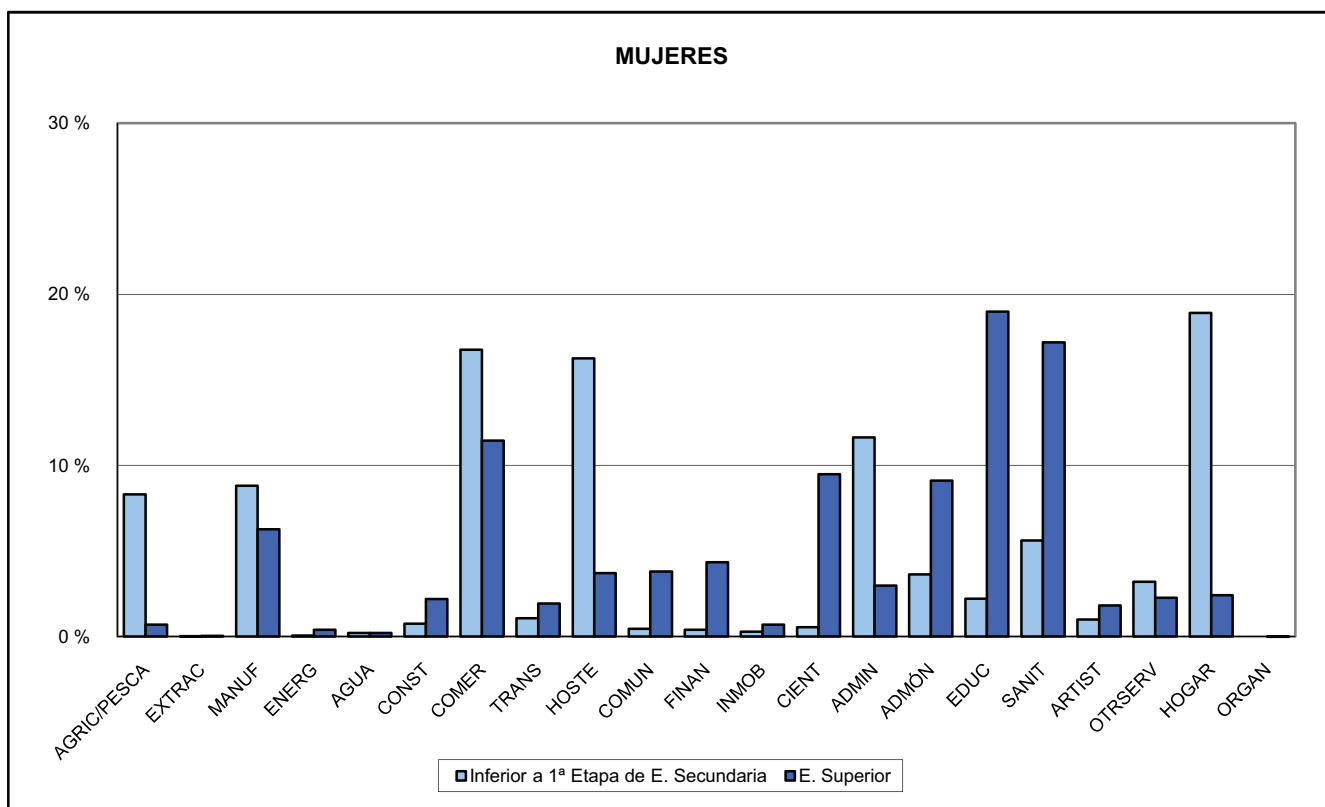
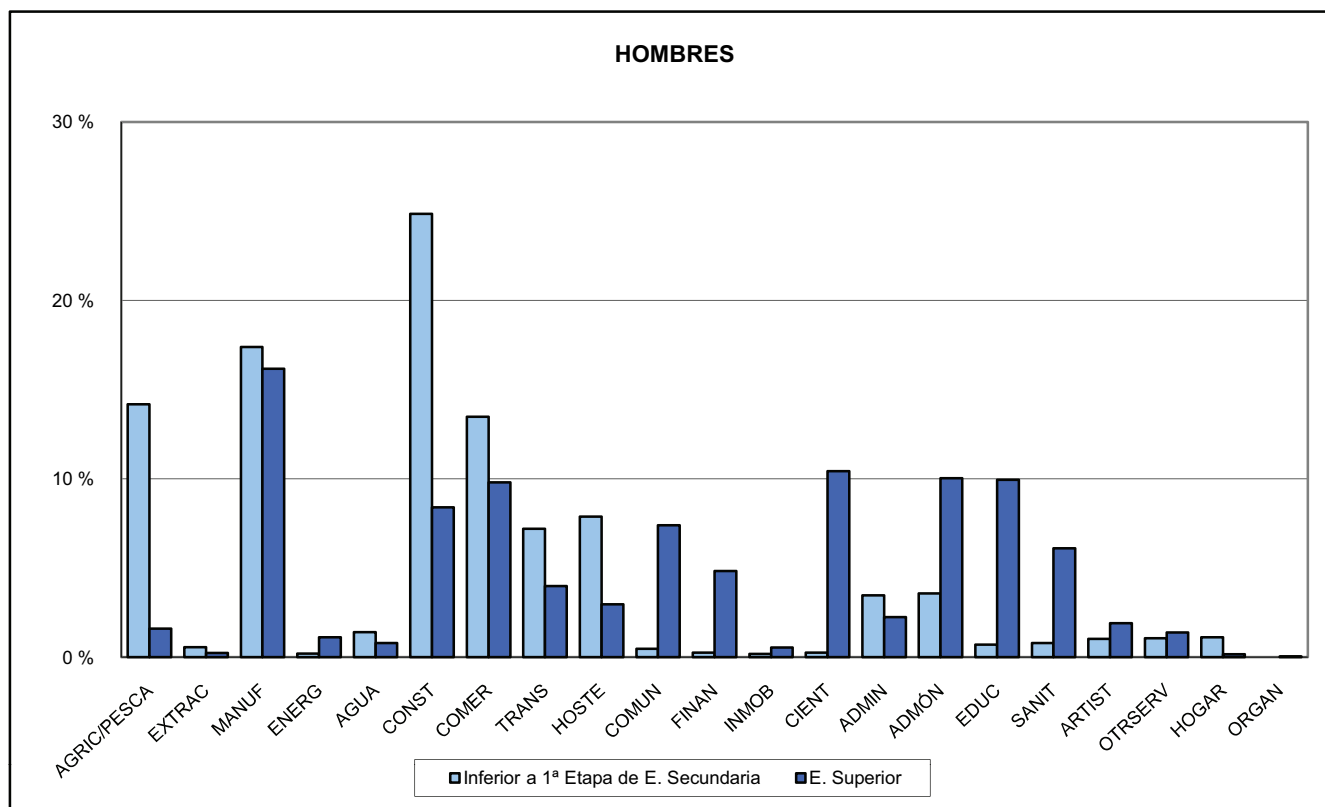

F1. LA EDUCACIÓN Y EL MERCADO LABORAL

F1.17. Índices de salarios mensuales brutos de los asalariados (1), por nivel de formación. Año 2009

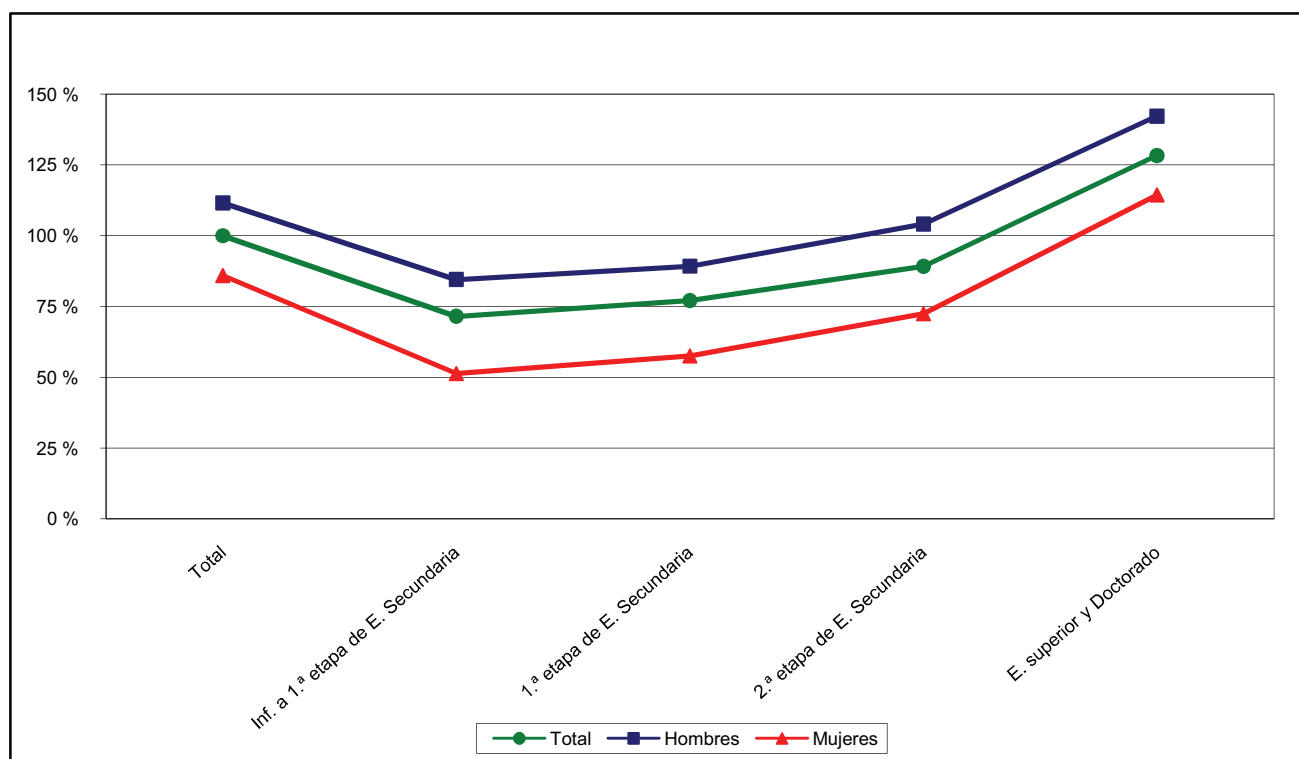

NOTA: Salario mensual medio de todos los niveles = 100.

(1) Se refiere a los asalariados que trabajaron al menos 1 hora la semana anterior a la de la entrevista.

F1.18. Tiempo medio transcurrido entre que se dejan los estudios y se comienza a trabajar (1), por nivel de formación alcanzado. Año 2009

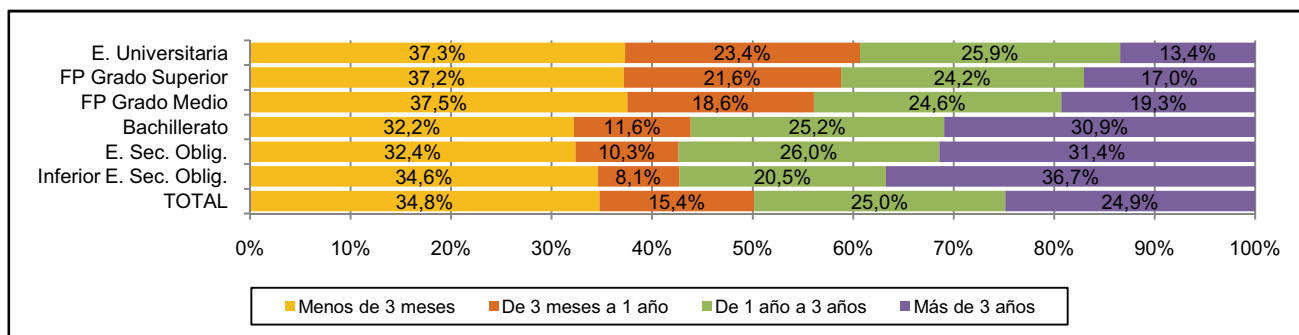

(1) Personas entre 16 y 34 años que trabajaron tras finalizar los estudios oficiales. El empleo debe ser un empleo remunerado de más de tres meses de duración.

F2.0. Contenido, notas explicativas y fuentes de información

Se muestran en este capítulo distintos indicadores estadísticos que aportan una visión sobre la influencia de la educación en algunos comportamientos sociales. Este capítulo trata de complementar al capítulo F1, dedicado a indicadores de rendimientos de la educación en el mercado laboral. Su información puede variar de una edición a otra, ya que se ve afectado por la disponibilidad de datos en función de las encuestas que se realizan cada año.

Se presenta la siguiente información sobre la relación entre el nivel de formación y:

- *La estructura del gasto familiar*, en la tabla F2.1 y en el gráfico F2.10.
- *La participación de los adultos en determinadas actividades sociales*, (tabla F2.2).
- *Diversos gastos que no pueden permitirse los hogares* (tabla F2.3).
- *La utilización del ordenador y de los servicios de Internet* (tablas F2.4 a F2.6 y gráfico F2.11).
- *Los ingresos anuales del hogar* (tablas F2.7 y F2.8).
- *El estado civil y la nacionalidad* (tabla F2.9).

Fuentes de información:

- *Encuesta de Presupuestos Familiares* (EPF-Base 2006). Año 2009. INE (tabla F2.1 y gráfico F2.10).
- *Encuesta de Condiciones de Vida*. Año 2009. INE (tablas F2.2, F2.3 y F2.7 a F2.9).
- *Encuesta de tecnologías de la información en los hogares*. Año 2009. INE (tablas F2.4 a F2.6 y gráfico F2.11).

F2. LA EDUCACIÓN Y LOS COMPORTAMIENTOS SOCIALES Y CULTURALES

F2.1. Gasto medio por hogar (1) según nivel de formación del sustentador principal. Año 2009

	TOTAL	E. Primaria o inferior	E. Secundaria 1.ª etapa	E. Secundaria 2.ª etapa	E. Superior no universitaria	E. universitaria primer ciclo	E. universitaria 2.º y 3.º ciclos
GASTO MEDIO POR HOGAR							
Gasto medio por hogar (euros)	30.410,7	22.042,9	28.696,2	33.012,9	33.457,7	37.759,8	43.687,9
Relación porcentual (gasto medio por hogar todos los niveles = 100)	100,0	72,5	94,4	108,6	110,0	124,2	143,7
ESTRUCTURA DEL GASTO FAMILIAR							
Total	100,0	100,0	100,0	100,0	100,0	100,0	100,0
Alimentos y bebidas no alcohólicas	14,4	18,6	15,8	13,4	13,1	11,9	10,4
Bebidas alcohólicas, tabaco y narcóticos	2,0	2,2	2,5	2,1	2,0	1,5	1,3
Artículos de vestir y calzado	5,8	5,1	5,7	5,9	6,1	6,4	6,1
Vivienda, agua, electricidad y otros combustibles	29,4	34,0	28,5	28,2	27,5	28,2	28,5
Mobiliario, equipamiento del hogar y gastos corrientes	5,0	4,7	4,4	4,8	4,8	5,5	6,5
Salud	3,2	3,6	3,2	3,1	2,9	3,7	2,7
Transportes	12,0	9,4	12,6	13,0	12,9	12,6	12,1
Comunicaciones	3,1	2,9	3,3	3,4	3,2	3,0	2,8
Ocio, espectáculos y cultura	6,8	4,9	6,3	7,3	7,5	7,6	8,4
Enseñanza	0,9	0,2	0,6	1,0	1,1	1,3	1,8
Hoteles, cafés y restaurantes	9,4	6,9	9,2	10,0	10,9	10,1	10,9
Otros bienes y servicios	7,8	7,4	7,8	7,7	8,1	8,1	8,3

(1) El gasto medio por hogar es el promedio del gasto que corresponde a cada hogar, considerando el conjunto total de hogares. El gasto de los hogares se refiere tanto al flujo monetario que éstos destinan al pago de determinados bienes y servicios, como al valor de determinados consumos no monetarios.

F2. LA EDUCACIÓN Y LOS COMPORTAMIENTOS SOCIALES Y CULTURALES

F2.2. Adultos que participan en determinadas actividades sociales según nivel de formación. Año 2009

	Total	E. Primaria o inferior (1)	1.ª etapa E. Secundaria (2)	2.ª etapa E. Secundaria (3)	E. Superior (2)	No consta
Reunirse con amigos y/o familiares para comer o tomar algo al menos una vez al mes						
Número de personas (miles)	38.408,6	11.571,2	9.386,5	7.941,2	9.478,9	30,8
Sí (%)	85,2	69,8	87,7	92,4	95,4	83,7
No, porque no puede permitírselo (%)	5,9	10,4	6,3	3,7	1,8	10,2
No, por otros motivos (%)	8,9	19,7	6,0	3,9	2,8	6,1
Participar regularmente en actividades de ocio tales como deportes, cine, conciertos, etc.						
Sí (%)	66,2	40,0	66,7	80,0	86,2	69,5
No, porque no puede permitírselo (%)	8,8	14,1	10,1	5,9	3,3	13,7
No, por otros motivos (%)	25,0	45,9	23,2	14,1	10,5	16,8

NOTA: Se consideran adultos las personas de 16 o más años a 31 de diciembre del año anterior al de entrevista.

F2.3. Diversos gastos que no pueden permitirse los hogares (% hogares), por nivel de formación de la persona de referencia. Año 2009

	Total	E. Primaria o inferior (1)	1.ª etapa E. Secundaria (2)	2.ª etapa E. Secundaria (3)	E. Superior (2)	No consta
Vacaciones al menos una semana al año	38,9	55,3	44,3	32,5	16,5	42,8
Mantener la vivienda con una temperatura adecuada	6,3	9,9	6,2	3,8	3,3	8,3
Capacidad para afrontar gastos imprevistos	34,0	47,8	38,9	28,6	14,7	42,2

(1) Incluye analfabetos.

(2) Incluye formación e inserción laboral equivalente.

(3) Incluye formación e inserción laboral equivalente (incluida la que precisa título de E. Secundaria segunda etapa)

F2. LA EDUCACIÓN Y LOS COMPORTAMIENTOS SOCIALES Y CULTURALES

F2.4. Porcentaje de usuarios que han utilizado el ordenador e Internet en los últimos 3 meses. Año 2009

	Total	E. Primaria	E. Secundaria 1. ^a etapa	E. Secundaria 2. ^a etapa	FP Grado Superior	E. superior universitaria	Otros estudios
Han utilizado el ordenador en los últimos 3 meses	63,2	20,5	59,7	81,9	87,8	93,7	11,5
Han utilizado Internet en los últimos 3 meses	59,8	17,2	54,2	78,3	85,1	92,4	11,5
Han comprado a través de Internet en los últimos 3 meses	15,7	2,0	7,4	18,7	24,7	36,5	0,0

F2.5. Porcentaje de usuarios de Internet que han utilizado distintos servicios en los últimos 3 meses, para uso privado. Año 2009

	Total	E. Primaria e inferior	E. Secundaria 1. ^a etapa	E. Secundaria 2. ^a etapa	FP Grado Superior	E. superior universitaria	Otros estudios
Correo electrónico	86,2	68,2	77,7	87,0	88,5	94,9	100,0
Búsqueda de información sobre bienes y servicios	78,4	59,1	69,3	79,3	83,5	86,5	0,0
Servicios de turismo	61,7	35,9	48,5	61,9	66,8	74,7	52,7
Descargar software (excluido el de juegos)	39,3	26,2	33,0	42,0	43,2	42,5	0,0
Leer o descargar noticias, periódicos o revistas	63,8	44,1	53,4	62,9	65,5	76,1	47,3
Buscar empleo o mandar solicitud de trabajo	27,4	23,0	27,0	31,0	28,7	24,9	0,0
Realizar trámites o buscar información sobre salud	53,8	37,1	48,8	52,5	59,5	59,9	0,0
Banca electrónica y actividades financieras	39,3	16,4	22,9	33,7	48,6	57,6	0,0
Ventas de bienes y servicios	6,6	2,7	4,2	6,2	10,6	7,6	0,0
Buscar información sobre formación u otro tipo de curso	53,9	35,4	42,9	53,7	57,6	64,7	47,3
Realizar cursos vía Internet	12,4	4,5	6,4	10,2	12,3	20,7	0,0
Consultar Internet para algún tipo de aprendizaje	48,4	29,0	36,1	49,3	50,8	59,8	0,0

F2. LA EDUCACIÓN Y LOS COMPORTAMIENTOS SOCIALES Y CULTURALES

F2.6. Porcentaje de personas (16 a 74 años) que han utilizado Internet en los últimos 3 meses, por nivel de formación, sexo y comunidad autónoma. Año 2009

	TOTAL	E. Primaria	E. Secundaria 1.ª etapa	E. Secundaria 2.ª etapa	FP Grado Superior	Educación superior universitaria	Otros estudios
AMBOS SEXOS							
TOTAL	59,8	17,2	54,2	78,3	85,1	92,4	11,5
Andalucía	54,8	15,9	50,4	77,9	85,4	91,2	0,0
Aragón	62,8	23,6	54,2	79,0	90,5	92,7	..
Asturias (Principado de)	58,1	12,5	47,8	77,1	83,0	92,1	..
Balears (Illes)	65,0	27,9	66,3	78,2	78,9	97,6	..
Canarias	56,9	18,6	54,5	82,3	81,8	96,7	0,0
Cantabria	60,3	15,3	55,0	77,8	82,4	97,1	0,0
Castilla y León	57,4	16,3	47,5	70,3	81,8	95,3	0,0
Castilla-La Mancha	55,3	14,4	53,3	84,8	86,8	92,2	..
Cataluña	66,0	19,3	63,4	77,5	87,2	92,2	..
Comunitat Valenciana	60,5	22,6	56,9	80,7	90,9	94,4	..
Extremadura	49,6	16,2	45,7	77,1	84,2	94,7	..
Galicia	49,8	8,6	42,6	76,2	81,6	91,0	..
Madrid (Comunidad de)	67,8	17,3	66,4	79,4	87,3	90,4	0,0
Murcia (Región de)	51,4	16,8	52,1	78,9	70,4	89,0	0,0
Navarra (Comunidad Foral de)	65,5	14,5	46,9	78,7	82,5	94,3	..
País Vasco	62,5	11,2	38,3	76,3	81,7	93,2	100,0
Rioja (La)	53,6	15,0	42,2	75,3	77,6	92,8	100,0
Ceuta	49,3	9,1	45,8	86,2	70,7	80,7	..
Melilla	53,6	31,4	53,2	87,0	100,0	100,0	..
HOMBRES							
TOTAL	63,4	22,1	60,0	81,5	83,4	93,6	21,7
Andalucía	58,1	18,9	55,8	80,9	83,4	91,9	0,0
Aragón	66,3	31,2	55,7	83,1	92,0	93,8	..
Asturias (Principado de)	58,7	11,3	46,5	84,3	75,2	92,8	..
Balears (Illes)	69,8	35,6	71,4	79,5	71,9	100,0	..
Canarias	58,7	24,9	59,8	83,9	73,2	97,1	..
Cantabria	64,5	17,8	66,6	80,0	87,7	98,7	..
Castilla y León	59,9	22,8	47,0	75,9	89,0	98,0	0,0
Castilla-La Mancha	60,6	19,0	60,0	88,2	96,1	97,5	..
Cataluña	68,4	22,7	70,9	76,7	86,9	90,5	..
Comunitat Valenciana	65,1	30,1	66,8	87,0	87,7	92,1	..
Extremadura	54,0	15,2	57,4	75,7	96,1	98,5	..
Galicia	53,4	12,2	53,8	76,8	73,8	93,8	..
Madrid (Comunidad de)	72,4	27,6	64,6	86,6	81,4	94,7	0,0
Murcia (Región de)	56,2	17,3	59,9	87,9	78,2	88,9	..
Navarra (Comunidad Foral de)	68,0	20,1	48,1	82,2	83,1	96,1	..
País Vasco	67,7	13,0	45,2	75,0	81,6	93,8	100,0
Rioja (La)	52,2	15,0	45,2	77,5	81,5	96,5	100,0
Ceuta	58,4	26,2	52,3	89,1	52,0	89,4	..
Melilla	65,1	18,1	77,9	100,0	100,0	100,0	..
MUJERES							
TOTAL	56,2	12,4	47,8	75,1	87,0	91,2	0,0
Andalucía	51,6	13,1	44,1	74,8	87,6	90,7	..
Aragón	59,1	15,9	52,6	74,2	88,8	91,8	..
Asturias (Principado de)	57,5	13,5	49,3	70,4	91,1	91,5	..
Balears (Illes)	60,1	21,0	61,7	76,8	96,7	94,7	..
Canarias	55,0	10,1	49,5	81,2	95,5	96,2	0,0
Cantabria	56,2	12,8	37,4	75,8	77,9	95,8	0,0
Castilla y León	54,8	9,2	48,1	64,9	75,5	92,7	..
Castilla-La Mancha	49,8	9,4	46,0	81,1	73,2	87,5	..
Cataluña	63,5	16,3	55,2	78,2	87,4	93,8	..
Comunitat Valenciana	55,8	15,1	44,8	74,7	94,7	96,2	..
Extremadura	45,2	17,3	32,6	78,9	72,0	91,5	..
Galicia	46,2	5,5	31,7	75,6	91,6	88,8	..
Madrid (Comunidad de)	63,4	7,4	68,4	73,3	93,8	86,1	0,0
Murcia (Región de)	46,4	16,2	41,0	66,6	64,6	89,0	0,0
Navarra (Comunidad Foral de)	63,0	9,4	45,6	74,0	81,7	93,0	..
País Vasco	57,4	10,1	32,8	77,5	81,9	92,6	..
Rioja (La)	55,1	14,9	38,4	73,4	69,5	91,1	..
Ceuta	40,9	0,0	39,1	80,6	100,0	77,2	..
Melilla	41,4	39,2	26,7	65,4	100,0	100,0	..

F2. LA EDUCACIÓN Y LOS COMPORTAMIENTOS SOCIALES Y CULTURALES

F2.7. Distribución porcentual de los adultos según nivel de formación alcanzado, por tramo de ingresos anuales del hogar. Año 2009

	Total (miles de personas)	E. Primaria o inferior (1)	E. Secundaria 1. ^a etapa (2)	E. Secundaria 2. ^a etapa (3)	E. superior (2)	No consta
Total	38.408,6	30,1	24,4	20,7	24,7	0,1
Hasta 9.000 euros	3.636,4	51,2	21,9	15,1	11,7	0,1
De 9.000 a 14.000 euros	3.784,7	52,2	25,2	12,2	10,3	0,1
De 14.000 a 19.000 euros	4.941,7	41,7	28,3	17,7	12,3	0,1
De 19.000 a 25.000 euros	5.936,1	32,8	29,5	20,1	17,4	0,1
De 25.000 a 35.000 euros	8.047,2	25,3	27,7	23,4	23,5	0,1
Más de 35.000 euros	12.062,5	14,0	18,7	24,7	42,5	0,0

NOTA: - Se consideran adultos las personas de 16 o más años a 31 de diciembre del año anterior al de entrevista.

- El periodo de referencia de los ingresos es el año anterior al de la realización de la entrevista.

(1) Incluye analfabetos.

(2) Incluye formación e inserción laboral equivalente.

(3) Incluye formación e inserción laboral equivalente (incluida la que precisa título de E. Secundaria segunda etapa).

F2.8. Distribución porcentual de los adultos según el tipo de estudios que cursan, por tramo de ingresos anuales del hogar. Año 2009

	Personas que cursan estudios (porcentaje)	E. Primaria	E. Secundaria 1. ^a etapa (1)	E. Secundaria 2. ^a etapa (2)	E. superior (1)	No consta
Total	10,1	1,1	10,1	29,8	59,1	0,0
Hasta 9.000 euros	7,6	2,5	18,7	28,2	50,6	0,0
De 9.000 a 14.000 euros	6,1	6,6	14,7	41,0	37,5	0,2
De 14.000 a 19.000 euros	7,3	2,2	14,7	30,2	52,8	0,0
De 19.000 a 25.000 euros	8,1	0,6	12,3	37,0	50,2	0,0
De 25.000 a 35.000 euros	9,6	0,3	9,9	32,8	56,9	0,0
Más de 35.000 euros	14,4	0,3	6,6	25,1	68,0	0,0

NOTA: - Se consideran adultos las personas de 16 o más años a 31 de diciembre del año anterior al de entrevista.

- El periodo de referencia de los ingresos es el año anterior al de la realización de la entrevista.

(1) Incluye formación e inserción laboral equivalente.

(2) Incluye formación e inserción laboral equivalente (incluida la que precisa título de E. Secundaria segunda etapa).

F2. LA EDUCACIÓN Y LOS COMPORTAMIENTOS SOCIALES Y CULTURALES

**F2.9. Distribución porcentual de los adultos según nivel de formación alcanzado, por estado civil y nacionalidad.
Año 2009**

	Total (miles de personas)	E. Primaria o inferior (1)	E. Secundaria 1. ^a etapa (2)	E. Secundaria 2. ^a etapa (3)	E. superior (2)	No consta
ESTADO CIVIL						
Total	38.408,6	30,1	24,4	20,7	24,7	0,1
Casados	21.791,0	34,3	23,8	18,0	23,9	0,1
Separados/divorciados	1.580,3	23,8	27,6	22,3	26,1	0,2
Viudos	2.828,5	75,2	11,5	6,4	6,9	..
Solteros	12.203,6	13,1	28,3	28,6	30,0	0,1
No consta	5,2	18,5	36,4	45,1
NACIONALIDAD						
Total	38.408,6	30,1	24,4	20,7	24,7	0,1
Española	36.168,9	30,5	24,7	19,9	24,9	0,1
Extranjera	2.239,7	24,7	20,3	33,3	21,4	0,2

NOTA: Se consideran adultos las personas de 16 o más años a 31 de diciembre del año anterior al de entrevista.

(1) Incluye analfabetos.

(2) Incluye formación e inserción laboral equivalente.

(3) Incluye formación e inserción laboral equivalente (incluida la que precisa título de E. Secundaria segunda etapa).

F2. LA EDUCACIÓN Y LOS COMPORTAMIENTOS SOCIALES Y CULTURALES

F2.10. Porcentaje del gasto familiar en "alimentación" y en "ocio, espectáculos y cultura", por nivel de formación del sustentador principal. Año 2009

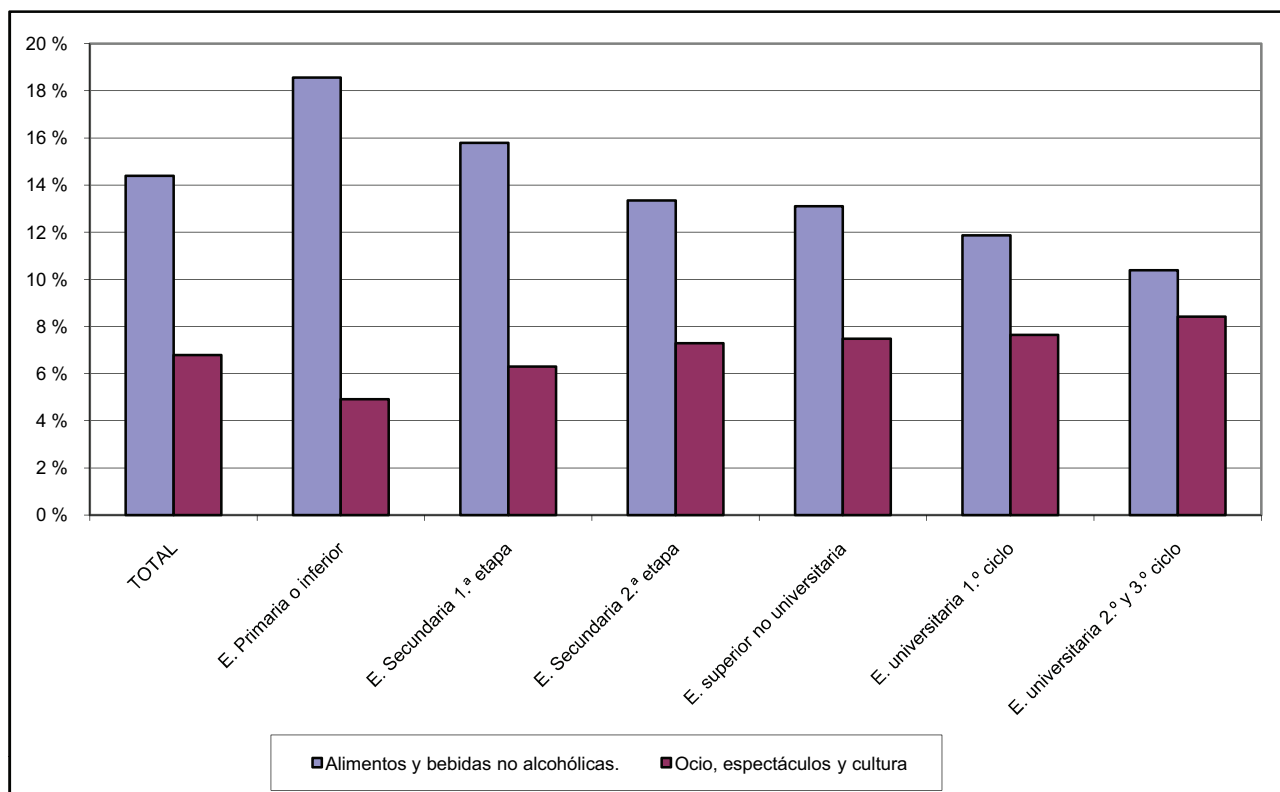

F2.11. Porcentaje de personas que han utilizado el ordenador e Internet en los últimos 3 meses, por nivel de formación. Año 2009

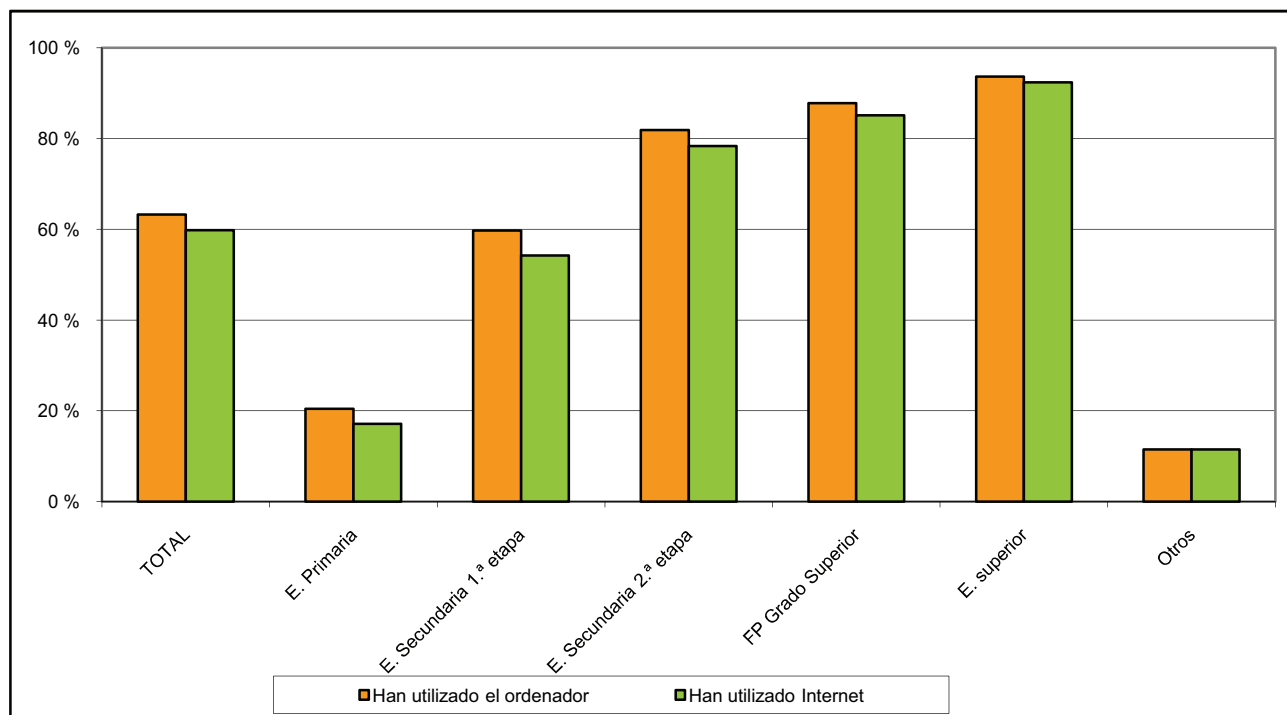

G. RELACIONES DEL SISTEMA EDUCATIVO ESPAÑOL CON EL EXTERIOR

- G1. La acción educativa en el exterior**
- G2. Los programas europeos**
- G3. La homologación, convalidación y reconocimiento de estudios extranjeros**

G1. LA ACCIÓN EDUCATIVA EN EL EXTERIOR

G1.0. Contenido, notas explicativas y fuentes de información

La acción educativa española en el exterior se encuadra en el marco general de la acción del Estado. Se presenta en este capítulo la información sobre distintas acciones educativas del Ministerio de Educación que van dirigidas al exterior:

- La *Actividad Educativa Española en el Exterior* dirigida a atender las necesidades de la población española residente en el extranjero y a la promoción y difusión de la lengua y cultura españolas. El ámbito de la atención educativa se circunscribe a los niveles correspondientes a las enseñanzas regladas no universitarias de los países donde se realiza la actuación.
- La *oferta de enseñanzas a distancia del Centro para la Innovación y Desarrollo de la Educación a Distancia (CIDEAD)* del Ministerio de Educación, dirigida fundamentalmente a alumnado residente en el extranjero, bien de nacionalidad española o extranjera, pero que previamente han iniciado estudios reglados españoles. Este alumnado dispone de atención tutorial a distancia, telefónica y telemática, facilitada por el equipo de profesores y puede cursar las enseñanzas de E. Primaria, E. Secundaria Obligatoria, E. Secundaria para Adultos y Bachillerato. En esta oferta también se pueden matricular alumnos residentes en España que, por causas excepcionales, no puedan asistir a un centro ordinario y cuenten con la autorización del Servicio de Inspección de Educación.

Más detalladamente, la *Actividad Educativa Española en el Exterior* que figura en las tablas G1.1, G1.2 y en el gráfico G1.5, abarca las siguientes actuaciones:

- *Centros docentes de titularidad del Estado español*, donde se imparten enseñanzas regladas del sistema educativo no universitario español, con el objetivo de atender a los españoles residentes fuera de España, así como a la proyección de la lengua y cultura españolas y de nuestro sistema educativo en los países donde se sitúan.
- *Centros docentes de titularidad mixta*, con participación del Estado español, donde se imparten enseñanzas de un currículo integrado que conducen a la doble titulación. Su dirección debe ser ejercida por funcionarios españoles.
- *Secciones españolas en centros de titularidad de otros Estados*, donde se imparten enseñanzas de determinadas áreas del sistema educativo español que completan las propias de los sistemas educativos de otros países, dirigidas a alumnos españoles y extranjeros, en el marco de experiencias educativas interculturales y bilingües.
- *Secciones bilingües en centros de titularidad de otros Estados*, en las que se imparte un complemento curricular de lengua y cultura españolas y otras asignaturas del sistema del país correspondiente, parcialmente en español.
- *Secciones españolas en Escuelas Europeas*, donde se imparten en lengua española las enseñanzas regladas del programa específico de dichas escuelas, en la perspectiva de una educación multicultural y plurilingüe. En las escuelas donde no existe sección española, se imparte la enseñanza del idioma español como lengua extranjera y, en algunos casos, como lengua materna para alumnos españoles.
- *Agrupaciones y aulas de lengua y cultura españolas*, son programas específicos para hijos de residentes españoles y tienen por finalidad la atención, en régimen de clases complementarias, de aquellos alumnos que no pueden acceder a las enseñanzas de lengua y cultura españolas en el sistema educativo en el que están escolarizados.

Fuentes de información:

- *Estadística de la Acción Educativa en el Exterior*. Curso 2008-09. S.G. de Cooperación Internacional del Ministerio de Educación.
- *Estadística de la oferta de enseñanzas a distancia del Centro para la Innovación y Desarrollo de la Educación a Distancia (CIDEAD)*. Curso 2007-08. Ministerio de Educación.

G1.1. Resumen de los programas de Educación en el Exterior

(continúa)

CENTROS	SECCIONES	AGRUPACIONES	AULAS	PROFESORADO			ALUMNADO			
				Total	Hombres	Mujeres	Total	Español	Extranjero	
CENTROS DOCENTES DE TITULARIDAD DEL ESTADO ESPAÑOL										
Total	23	-	-	-	710	342	368	9.027	3.393	5.634
Andorra	6	-	-	-	103	45	58	1.098	363	735
Colombia	1	-	-	-	54	30	24	811	312	499
Francia	2	-	-	-	43	20	23	400	267	133
Italia	1	-	-	-	36	16	20	342	153	189
Marruecos	11	-	-	-	347	190	157	4.846	1.118	3.728
Portugal	1	-	-	-	77	24	53	1.060	760	300
Reino Unido	1	-	-	-	50	17	33	470	420	50
CENTROS DOCENTES DE TITULARIDAD MIXTA										
Total	2	-	-	-	204	41	163	2.413	139	2.274
Argentina	1	-	-	-	42	9	33	308	10	298
Brasil	1	-	-	-	162	32	130	2.105	129	1.976
SECCIONES ESPAÑOLAS EN CENTROS EXTRANJEROS										
Total	61	28	-	-	96	41	55	9.639	653	8.986
Alemania	7	3	-	-	8	2	6	1.266	45	1.221
Estados Unidos	10	2	-	-	10	2	8	2.241	191	2.050
Francia	28	13	-	-	55	29	26	3.281	414	2.867
Italia	7	7	-	-	19	7	12	1.827	2	1.825
Países Bajos	1	1	-	-	2	0	2	212	1	211
Reino Unido	8	2	-	-	2	1	1	812	0	812
INSTITUTOS Y SECCIONES BILINGÜES EN EUROPA CENTRAL Y ORIENTAL, EN RUSIA Y CHINA										
Total	-	63	-	-	131	75	56	20.133	-	20.133
Bulgaria	-	12	-	-	15	9	6	4.097	-	4.097
China	-	2	-	-	2	2	0	87	-	87
Eslovaquia	-	7	-	-	31	18	13	2.425	-	2.425
Hungría	-	7	-	-	19	9	10	1.478	-	1.478
Polonia	-	14	-	-	28	17	11	3.724	-	3.724
Rep. Checa	-	6	-	-	17	12	5	1.742	-	1.742
Rumanía	-	10	-	-	10	4	6	3.458	-	3.458
Rusia	-	5	-	-	9	4	5	3.122	-	3.122

G1.1. Resumen de los programas de Educación en el Exterior

(conclusión)

CENTROS	SECCIONES	AGRUPACIONES	AULAS	PROFESORADO			ALUMNADO		
				Total	Hombres	Mujeres	Total	Español	Extranjero

PRESENCIA ESPAÑOLA EN ESCUELAS EUROPEAS

Total	12	5	-	-	85	49	36	4.524	1.408	3.116
Alemania	3	1	-	-	5	5	0	718	67	651
Bélgica	4	2	-	-	38	17	21	2.130	702	1.428
España	1	1	-	-	22	15	7	545	380	165
Italia	1	-	-	-	3	1	2	241	0	241
Luxemburgo	1	1	-	-	15	10	5	628	259	369
Países Bajos	1	-	-	-	1	0	1	86	0	86
Reino Unido	1	-	-	-	1	1	0	176	0	176

AGRUPACIONES DE LENGUA Y CULTURA ESPAÑOLA

Total	-	-	21	383	159	73	86	14.037	14.037	-
Alemania	-	-	3	84	29	15	14	2.144	2.144	-
Australia (1) (4)	-	-	1	10	8	3	5	436	436	-
Austria (2)	-	-	1	1	1	0	1	64	64	-
Bélgica	-	-	1	33	15	6	9	1.631	1.631	-
Estados Unidos	-	-	1	6	7	2	5	562	562	-
Francia	-	-	4	72	27	10	17	2.510	2.510	-
Luxemburgo (3)	-	-	1	1	1	0	1	78	78	-
Países Bajos (3)	-	-	1	16	5	3	2	517	517	-
Reino Unido	-	-	1	27	10	4	6	1.099	1.099	-
Suiza	-	-	7	133	56	30	26	4.996	4.996	-

(1) Los datos corresponden al curso 2008 por coincidir el curso escolar en los países del hemisferio austral con el año natural.

(2) Dependiente de la Consejería de Educación de Suiza.

(3) Dependiente de la Consejería de Educación de Bélgica.

(4) Además hay 71 alumnos de LE2: "Español Lengua Extranjera".

G1.2. Alumnado en los programas de Educación en el Exterior

Total	E.Infantil/ E.Primaria	ESO/ Bachillerato	FP	Lengua y Cultura Españolas	Español Lengua extranjera	Secciones Bilingües - Europa Central y Oriental y Rusia	
TOTAL	59.844	10.725	10.640	202	14.037	13.916	10.324
Alemania	4.128	284	1.049	0	2.144	651	-
Andorra	1.098	615	483	0	0	0	-
Argentina	308	0	308	0	0	0	-
Australia	507	0	0	0	436	71	-
Austria	64	0	0	0	64	0	-
Bélgica	3.761	366	336	0	1.631	1.428	-
Brasil	2.105	901	645	0	0	559	-
Bulgaria	4.097	0	0	0	0	1.145	2.952
China	87	0	0	0	0	87	-
Colombia	811	465	346	0	0	0	-
Eslovaquia	2.425	0	0	0	0	1.043	1.382
España	545	231	149	0	0	165	-
Estados Unidos	2.803	1.454	787	0	562	0	-
Francia	6.191	1.533	2.110	38	2.510	0	-
Hungría	1.478	0	0	0	0	526	952
Italia	2.410	212	1.957	0	0	241	-
Luxemburgo	706	140	119	0	78	369	-
Marruecos	4.846	2.788	1.533	164	0	361	-
Países Bajos	815	0	212	0	517	86	-
Polonia	3.724	0	0	0	0	1.529	2.195
Portugal	1.060	665	395	0	0	0	-
Reino Unido	2.557	1.071	211	0	1.099	176	-
Rep. Checa	1.742	0	0	0	0	934	808
Rumanía	3.458	0	0	0	0	2.284	1.174
Rusia	3.122	0	0	0	0	2.261	861
Suiza	4.996	0	0	0	4.996	0	-
HOMBRES	24.696	5.397	4.396	140	6.717	5.112	2.934
Alemania	1.816	139	395	0	1.017	265	-
Andorra	558	338	220	0	0	0	-
Argentina	131	0	131	0	0	0	-
Australia	216	0	0	0	194	22	-
Austria	28	0	0	0	28	0	-
Bélgica	1.767	190	183	0	751	643	-
Brasil	1.007	465	320	0	0	222	-
Bulgaria	1.362	0	0	0	0	396	966
China	31	0	0	0	0	31	-
Colombia	407	236	171	0	0	0	-
Eslovaquia	637	0	0	0	0	331	306
España	263	119	68	0	0	76	-
Estados Unidos	1.280	673	337	0	270	0	-
Francia	2.888	735	910	17	1.226	0	-
Hungría	434	0	0	0	0	179	255
Italia	632	104	411	0	0	117	-
Luxemburgo	340	77	66	0	37	160	-
Marruecos	2.594	1.468	795	123	0	208	-
Países Bajos	371	0	91	0	243	37	-
Polonia	923	0	0	0	0	380	543
Portugal	529	333	196	0	0	0	-
Reino Unido	1.211	520	102	0	541	48	-
Rep. Checa	593	0	0	0	0	355	238
Rumanía	985	0	0	0	0	661	324
Rusia	1.283	0	0	0	0	981	302
Suiza	2.410	0	0	0	2.410	0	-
MUJERES	35.148	5.328	6.244	62	7.320	8.804	7.390
Alemania	2.312	145	654	0	1.127	386	-
Andorra	540	277	263	0	0	0	-
Argentina	177	0	177	0	0	0	-
Australia	291	0	0	0	242	49	-
Austria	36	0	0	0	36	0	-
Bélgica	1.994	176	153	0	880	785	-
Brasil	1.098	436	325	0	0	337	-
Bulgaria	2.735	0	0	0	0	749	1.986
China	56	0	0	0	0	56	-
Colombia	404	229	175	0	0	0	-
Eslovaquia	1.788	0	0	0	0	712	1.076
España	282	112	81	0	0	89	-
Estados Unidos	1.523	781	450	0	292	0	-
Francia	3.303	798	1.200	21	1.284	0	-
Hungría	1.044	0	0	0	0	347	697
Italia	1.778	108	1.546	0	0	124	-
Luxemburgo	366	63	53	0	41	209	-
Marruecos	2.252	1.320	738	41	0	153	-
Países Bajos	444	0	121	0	274	49	-
Polonia	2.801	0	0	0	0	1.149	1.652
Portugal	531	332	199	0	0	0	-
Reino Unido	1.346	551	109	0	558	128	-
Rep. Checa	1.149	0	0	0	0	579	570
Rumanía	2.473	0	0	0	0	1.623	850
Rusia	1.839	0	0	0	0	1.280	559
Suiza	2.586	0	0	0	2.586	0	-

G1.3. Alumnado matriculado en las enseñanzas de la oferta CIDEAD, por edad, lugar de residencia y sexo

	TOTAL	Residentes en extranjero	E. Primaria		E.S.O.		E. Secundaria para Adultos		Bachilleratos		Hombres	Mujeres
			Total	Residentes en extranjero	Total	Residentes en extranjero	Total	Residentes en extranjero	Total	Residentes en extranjero		
TOTAL	1.329	899	415	294	339	179	53	41	522	385	681	648
De 6 años	70	56	70	56	0	0	0	0	0	0	36	34
De 7 años	73	53	73	53	0	0	0	0	0	0	32	41
De 8 años	74	55	74	55	0	0	0	0	0	0	41	33
De 9 años	63	48	63	48	0	0	0	0	0	0	28	35
De 10 años	57	42	57	42	0	0	0	0	0	0	28	29
De 11 años	52	31	52	31	0	0	0	0	0	0	24	28
De 12 años	70	45	21	9	49	36	0	0	0	0	36	34
De 13 años	69	28	3	0	66	28	0	0	0	0	41	28
De 14 años	70	34	1	0	69	34	0	0	0	0	31	39
De 15 años	92	41	1	0	90	41	0	0	1	0	44	48
De 16 años	147	109	0	0	45	25	0	0	102	84	77	70
De 17 años	137	111	0	0	20	15	2		115	96	70	67
De 18 años	89	74	0	0	0	0	11	9	78	65	46	43
De 19 años	46	37	0	0	0	0	6	5	40	32	28	18
De 20 años	44	31	0	0	0	0	3	3	41	28	27	17
De 21 años	25	16	0	0	0	0	2	1	23	15	16	9
De 22 años	29	17	0	0	0	0	3	3	26	14	9	20
De 23 años	17	11	0	0	0	0	2	2	15	9	10	7
De 24 años	26	12	0	0	0	0	1	1	25	11	14	12
De 25 a 29 años	33	15	0	0	0	0	6	3	27	12	15	18
De 30 a 40 años	28	15	0	0	0	0	8	5	20	10	18	10
De más de 40 años	18	18	0	0	0	0	9	9	9	9	10	8

G1.4. Alumnado matriculado en las enseñanzas de la oferta CIDEAD, por país de residencia y nacionalidad

	Total		E. Primaria		E.S.O.		E. Secundaria para Adultos		Bachilleratos	
	Total	Alumnado extranjero	Total	Alumnado extranjero	Total	Alumnado extranjero	Total	Alumnado extranjero	Total	Alumnado extranjero
TOTAL	1.329	363	415	84	339	93	53	11	522	175
Unión Europea	661	114	194	49	198	41	25	4	244	20
Alemania	52	0	18	0	11	0	3	0	20	0
Austria	7	0	2	0	2	0	0	0	3	0
Bélgica	17	3	7	1	3	0	3	0	4	2
Bulgaria	2	0	1	0	0	0	0	0	1	0
Dinamarca	2	0	2	0	0	0	0	0	0	0
España	432	92	122	43	159	34	13	3	138	12
Finlandia	3	0	2	0	0	0	0	0	1	0
Francia	25	5	10	3	5	2	2	0	8	0
Holanda	20	4	9	0	1	1	1	1	9	2
Irlanda	11	0	3	0	0	0	0	0	8	0
Italia	18	4	6	2	3	0	0	0	9	2
Polonia	4	2	0	0	2	2	0	0	2	0
Portugal	3	0	0	0	2	0	0	0	1	0
Reino Unido	56	4	8	0	8	2	3	0	37	2
Suecia	5	0	2	0	1	0	0	0	2	0
Otros países	4	0	2	0	1	0	0	0	1	0
Resto de Europa	111	29	17	1	14	3	6	0	74	25
Andorra	73	26	0	0	2	1	5	0	66	25
Bosnia	6	1	1	0	3	1	0	0	2	0
Noruega	3	0	3	0	0	0	0	0	0	0
Rusia	19	2	12	1	5	1	0	0	2	0
Suiza	9	0	0	0	4	0	1	0	4	0
Otros países	1	0	1	0	0	0	0	0	0	0
África	226	146	32	1	41	20	11	7	142	118
Camerún	8	0	7	0	1	0	0	0	0	0
Egipto	8	1	2	0	3	1	1	0	2	0
Etiopía	4	0	2	0	0	0	0	0	2	0
Gambia	4	0	1	0	2	0	0	0	1	0
Guinea E.	117	110	0	0	0	0	1	1	116	109
Marruecos	61	33	5	0	29	18	8	6	19	9
Mauritania	5	0	5	0	0	0	0	0	0	0
Mozambique	2	1	2	1	0	0	0	0	0	0
Namibia	3	0	1	0	2	0	0	0	0	0
Senegal	6	0	3	0	2	0	0	0	1	0
Otros países	8	1	4	0	2	1	1	0	1	0
América del Norte	57	0	23	0	11	0	1	0	22	0
Canadá	7	0	3	0	0	0	1	0	3	0
México	21	0	11	0	9	0	0	0	1	0
USA	29	0	9	0	2	0	0	0	18	0
América Central	155	67	90	33	45	26	4	0	16	8
Costa Rica	4	0	4	0	0	0	0	0	0	0
Cuba	120	64	68	32	36	25	3	0	13	7
El Salvador	2	0	1	0	1	0	0	0	0	0
Honduras	3	0	3	0	0	0	0	0	0	0
Guatemala	7	2	2	1	4	1	1	0	0	0
Nicaragua	4	0	1	0	2	0	0	0	1	0
Panamá	3	1	2	0	0	0	0	0	1	1
R. Dominicana	12	0	9	0	2	0	0	0	1	0
América del Sur	53	7	22	0	11	3	4	0	16	4
Argentina	9	2	1	0	1	0	1	0	6	2
Brasil	21	2	13	0	3	1	3	0	2	1
Chile	8	1	4	0	1	1	0	0	3	0
Ecuador	5	0	1	0	2	0	0	0	2	0
Perú	6	2	0	0	3	1	0	0	3	1
Uruguay	3	0	2	0	1	0	0	0	0	0
Otros países	1	0	1	0	0	0	0	0	0	0
Asia	57	0	32	0	15	0	2	0	8	0
Arabia Saudí	3	0	2	0	1	0	0	0	0	0
China	15	0	8	0	5	0	0	0	2	0
E. Árabes	4	0	2	0	1	0	0	0	1	0
Filipinas	4	0	2	0	2	0	0	0	0	0
India	3	0	0	0	2	0	0	0	1	0
Israel	4	0	3	0	1	0	0	0	0	0
Japón	4	0	3	0	0	0	0	0	1	0
Kazajstán	4	0	4	0	0	0	0	0	0	0
Malasia	3	0	0	0	1	0	1	0	1	0
Qatar	3	0	1	0	1	0	0	0	1	0
Tailandia	3	0	2	0	0	0	1	0	0	0
Turquía	3	0	3	0	0	0	0	0	0	0
Otros países	4	0	2	0	1	0	0	0	1	0
Oceania	9	0	5	0	4	0	0	0	0	0
Australia	2	0	1	0	1	0	0	0	0	0
N. Zelanda	6	0	4	0	2	0	0	0	0	0
Otros países	1	0	0	0	1	0	0	0	0	0

G1.5. Alumnado atendido en programas de educación en el exterior, por país

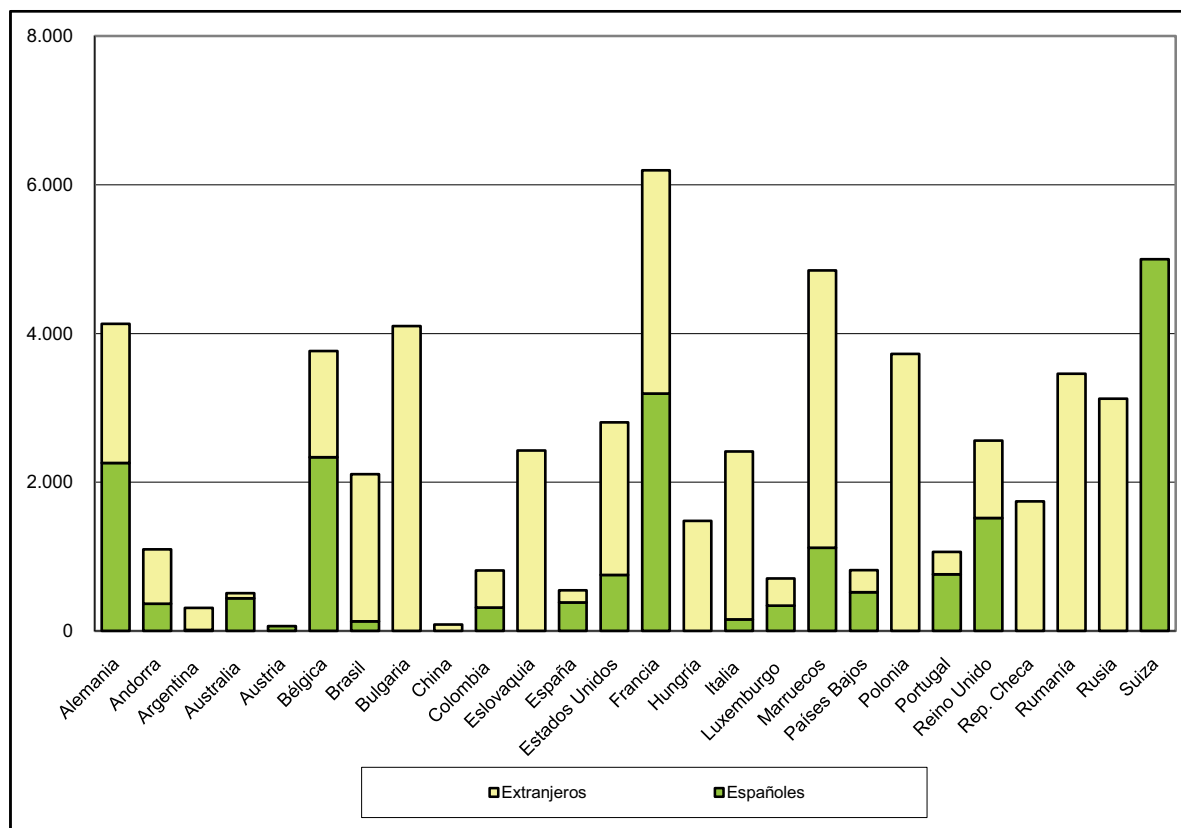

G1.6. Alumnado matriculado en las enseñanzas CIDEAD. Curso 2007-08

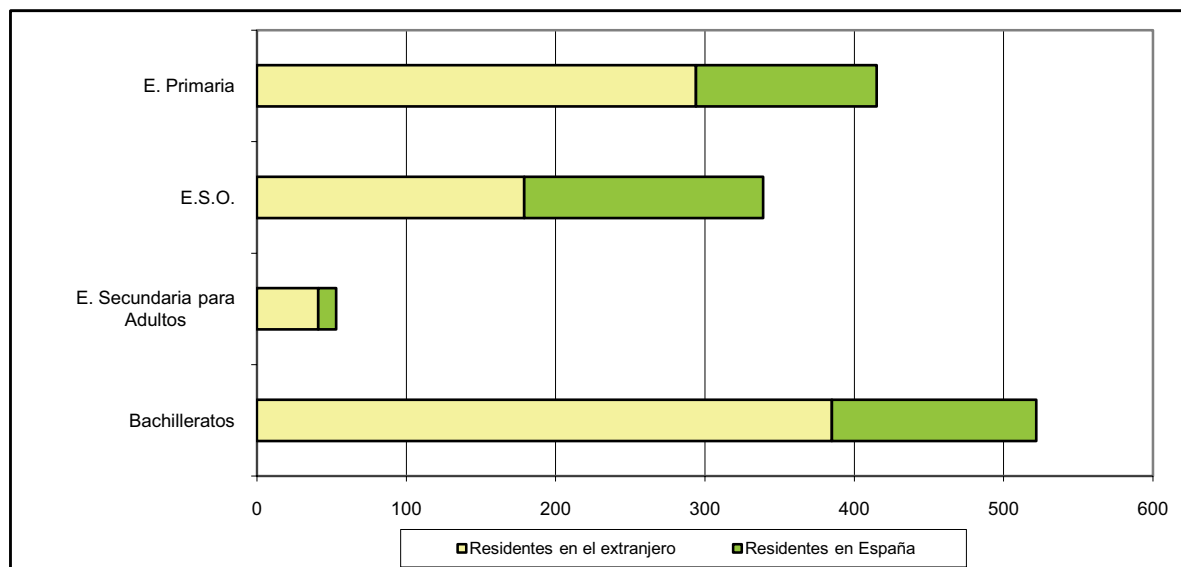

G2.0. Contenido, notas explicativas y fuentes de información

El *Programa de Aprendizaje Permanente* de la Unión Europea tiene por objetivo general el facilitar el intercambio, la cooperación y la movilidad entre los sistemas de educación y formación de los países europeos que participan, de forma que sus sistemas educativos se conviertan en una referencia de calidad en el mundo. Se presenta en este capítulo información estadística sobre los diferentes subprogramas que se incluyen en el Programa de Aprendizaje Permanente:

- *Erasmus* es el programa más antiguo, nació en el año 1987, y, probablemente también, el más conocido. Ofrece ayudas para fomentar la movilidad de los estudiantes y profesores de educación superior y promueve actividades destinadas a mejorar los programas de estudio y el intercambio de experiencias innovadoras en los sistemas de enseñanza superior de la Unión Europea. La movilidad de los estudiantes es uno de sus aspectos más significativos. Las ayudas para la movilidad de los estudiantes tienen por objeto sufragar los gastos de desplazamiento y la diferencia del coste de la vida entre el país de origen y el de destino, aunque no cubren la totalidad de gastos. En este capítulo se presenta un resumen estadístico relativo a la movilidad de los estudiantes y profesores dentro del programa Erasmus en el curso 2008-09. La información facilitada permite conocer la movilidad general a nivel europeo de alumnos y profesores, aunque se incide especialmente en la información de los estudiantes de centros españoles que se desplazaron a otro país comunitario (por universidad/institución y comunidad autónoma de procedencia, área de estudio y país de destino), así como los estudiantes de otros países comunitarios que vinieron a los centros españoles (por país de origen y comunidad autónoma de destino). En esta edición se separa el alumnado, que ha participado en el programa con fines de estudio y el que lo hace con el fin de realizar prácticas, del mismo modo se diferencia al personal que ha participado en el programa para impartir docencia del que participa con el objeto de recibir formación. Se incorpora también información referida al programa *Erasmus Mundus*, que ofrece becas financiadas por la Unión Europea y destinadas tanto a los nacionales de terceros países que participen en Másteres europeos como nacionales de la Unión Europea que estudien en centros universitarios asociados de todo el mundo.
- *Comenius*, destinado a mejorar la calidad y reforzar la dimensión europea de la educación no universitaria, fomentando la cooperación transnacional y los intercambios entre centros educativos y el desarrollo profesional de personal relacionado con el sector educación, así como la promoción del aprendizaje de idiomas y el conocimiento intercultural.
- *Grundtvig*, que tiene como objetivo mejorar la calidad y la dimensión europea de la educación de adultos en el sentido más amplio, por medio de la cooperación entre los organismos y las personas que se dedican a la educación de adultos, así como favorecer el desarrollo y difusión de productos y buenas prácticas en este área.
- *Visitas de Estudio*, se trata de una acción descentralizada gestionada por el Organismo Autónomo de Programas Educativos Europeos (OAPEE), en colaboración con el Centro Europeo de Desarrollo de la Formación Profesional (CEDEFOP). Desde 2007 están integradas las destinadas a los especialistas en educación (anteriormente *Visitas Arion*) y las dirigidas a expertos en formación profesional. Estas acciones facilitan el intercambio de información y experiencias entre responsables de toma de decisiones y especialistas en educación. Para *Comenius*, *Grundtvig* y *Visitas preparatorias*, se presenta información estadística por comunidad autónoma sobre el número de proyectos aprobados dentro de la Convocatoria 2007. Tanto para la acción *Comenius* como para *Grundtvig*, se da también información del número de participantes involucrados en los proyectos aprobados, profesorado y alumnado.
- *Leonardo da Vinci*, fomenta los intercambios internacionales y los proyectos transfronterizos en el ámbito de la formación profesional. Está dirigido a fomentar la innovación y el espíritu empresarial, mejorar la calidad de la formación y facilitar la obtención y la utilización de la formación y las competencias profesionales en otros países europeos. Para alcanzar los objetivos del programa, se contemplan distintas medidas, entre las que se incluye «el apoyo a la movilidad transnacional de las personas que sigan una formación profesional, así como de los responsables de la formación en Europa». En este capítulo se presenta un resumen estadístico relativo a los proyectos de movilidad españoles aprobados en la convocatoria del año 2007.

Fuentes de información:

- *Estadística de Programas Educativos Europeos*. Organismo Autónomo de Programas Educativos Europeos.

G2.1. Total de alumnado que ha participado en el programa, según país de origen y país de destino.

Programa de Aprendizaje Permanente-Erasmus. Curso 2008-09

(continúa)

PAÍS DE ORIGEN	PAÍS DE DESTINO							
	TOTAL	Alemania	Austria	Bélgica	Bulgaria	Chipre	Dinamarca	Eslovaquia
TOTAL	198.568	21.939	4.728	6.846	514	394	5.638	913
Alemania	27.894	-	719	502	51	27	726	54
Austria	4.939	793	-	109	7	0	157	19
Bélgica	5.945	392	89	-	4	11	135	9
Bulgaria	1.420	303	56	87	-	2	26	31
Chipre	157	7	10	16	0	-	3	0
Dinamarca	2.126	370	79	56	15	4	-	8
Eslovaquia	2.020	266	120	83	3	5	33	-
Eslovenia	1.310	168	92	54	6	0	29	12
España	27.405	2.990	493	1.409	48	36	731	78
Estonia	761	83	21	8	3	8	35	0
Finlandia	4.411	645	255	174	16	31	49	8
Francia	28.283	3.412	450	739	43	33	730	78
Grecia	3.029	378	74	135	10	49	86	11
Hungría	4.057	954	246	196	19	4	127	23
Irlanda	1.838	253	35	53	3	0	58	0
Islandia	198	21	7	2	0	0	61	1
Italia	19.376	1.836	292	712	18	23	402	21
Letonia	1.474	192	35	78	12	16	86	14
Liechtenstein	22	1	0	2	0	2	0	0
Lituania	3.000	308	99	99	29	56	239	28
Luxemburgo	426	186	10	36	0	0	4	0
Malta	151	3	0	17	0	0	10	0
Noruega	1.414	181	48	47	0	0	125	7
Países Bajos	7.005	674	150	573	10	7	192	9
Polonia	13.402	2.237	313	486	110	50	696	239
Portugal	5.396	222	78	248	13	2	104	49
Reino Unido	10.826	1.657	228	189	6	19	194	9
Rep. Checa	6.045	972	341	229	29	4	201	100
Rumanía	3.744	478	73	162	2	4	79	7
Suecia	2.684	398	127	77	1	1	63	1
Turquía	7.810	1.559	188	268	56	0	257	97

(continuación)

PAÍS DE ORIGEN	PAÍS DE DESTINO							
	Eslovenia	España	Estonia	Finlandia	Francia	Grecia	Hungría	Irlanda
TOTAL	1.078	33.178	709	6.606	24.615	2.851	2.478	5.151
Alemania	72	5.666	99	1.179	4.818	213	388	1.072
Austria	25	748	30	272	525	46	63	144
Bélgica	23	1.525	21	248	977	50	93	123
Bulgaria	10	107	3	22	152	65	27	20
Chipre	0	15	1	2	13	45	0	0
Dinamarca	10	281	16	10	199	23	21	56
Eslovaquia	36	180	3	82	176	37	50	22
Eslovenia	-	233	5	43	77	23	13	17
España	124	-	34	792	3.714	325	206	874
Estonia	3	104	-	107	53	57	8	2
Finlandia	42	692	68	-	429	96	139	125
Francia	111	6.262	85	987	-	309	338	1.532
Grecia	12	482	4	94	516	-	45	8
Hungría	29	317	14	254	361	91	-	35
Irlanda	5	317	0	44	473	2	4	-
Islandia	1	14	0	3	17	3	3	5
Italia	32	7.044	55	436	3.004	136	159	359
Letonia	20	121	19	84	112	134	9	0
Liechtenstein	0	2	0	6	0	0	0	2
Lituania	29	197	34	253	200	102	47	38
Luxemburgo	0	16	0	1	105	0	4	1
Malta	0	6	0	14	2	1	0	11
Noruega	6	172	4	10	199	12	11	29
Países Bajos	17	1.266	20	291	664	63	103	134
Polonia	152	1.779	55	412	1.183	424	185	111
Portugal	87	1.398	28	129	318	69	125	21
Reino Unido	3	2.385	25	224	3.537	48	18	172
Rep. Checa	136	574	32	372	768	149	38	89
Rumanía	5	423	0	38	1.110	181	88	16
Suecia	9	309	9	16	469	21	26	79
Turquía	79	543	45	181	444	126	267	54

G2.1. Total de alumnado que ha participado en el programa, según país de origen y país de destino.

Programa de Aprendizaje Permanente-Erasmus. Curso 2008-09

(continuación)

PAÍS DE ORIGEN	PAÍS DE DESTINO							
	Islandia	Italia	Letonia	Liechtenstein	Lituania	Luxemburgo	Malta	Noruega
TOTAL	414	17.496	480	47	1.224	277	616	3.403
Alemania	95	1.750	74	7	120	50	80	863
Austria	26	415	16	5	20	2	15	138
Bélgica	7	482	5	3	23	36	35	92
Bulgaria	0	97	2	1	17	2	2	7
Chipre	0	8	0	0	9	0	0	0
Dinamarca	25	90	12	0	21	0	13	100
Eslovaquia	4	110	7	0	18	1	8	22
Eslovenia	2	60	2	0	19	0	4	13
España	33	6.532	45	3	124	6	59	365
Estonia	1	63	5	0	3	1	1	3
Finlandia	15	180	10	6	13	5	19	31
Francia	61	1.789	36	7	156	127	131	505
Grecia	4	284	2	0	11	0	1	20
Hungría	4	328	8	2	21	0	4	73
Irlanda	1	84	5	2	0	20	15	18
Islandia	-	12	0	0	0	0	0	0
Italia	35	-	26	0	72	4	90	226
Letonia	8	76	-	2	57	0	2	30
Liechtenstein	0	1	1	-	0	1	1	0
Lituania	7	170	66	0	-	0	5	88
Luxemburgo	0	9	0	2	1	-	0	2
Malta	0	37	0	0	2	1	-	1
Noruega	0	77	6	0	10	0	0	-
Países Bajos	23	379	11	0	16	3	26	242
Polonia	19	1.149	63	2	152	3	17	226
Portugal	0	888	12	1	104	1	0	45
Reino Unido	17	809	3	0	12	8	44	106
Rep. Checa	12	256	18	4	54	4	16	126
Rumanía	2	423	1	0	8	0	13	19
Suecia	13	148	6	0	4	0	8	42
Turquía	0	790	38	0	157	2	7	0

(conclusión)

PAÍS DE ORIGEN	PAÍS DE DESTINO							
	Países Bajos	Polonia	Portugal	Reino Unido	Rep. Checa	Rumanía	Suecia	Turquía
TOTAL	8.082	4.928	6.234	20.851	4.171	1.206	8.840	2.661
Alemania	935	654	428	3.849	404	85	2.275	639
Austria	250	71	115	371	91	20	376	70
Bélgica	365	97	229	450	77	45	214	85
Bulgaria	37	72	55	66	60	23	22	46
Chipre	4	0	0	10	4	0	5	5
Dinamarca	118	22	26	426	23	7	48	47
Eslovaquia	40	95	88	104	329	10	58	30
Eslovenia	48	52	131	74	67	2	39	25
España	1.211	860	1.450	3.119	532	142	979	91
Estonia	28	5	44	57	18	0	29	11
Finlandia	308	61	96	561	121	6	178	32
Francia	1.139	594	324	5.681	494	287	1.632	211
Grecia	134	55	129	183	164	9	92	37
Hungría	249	88	119	205	51	43	96	96
Irlanda	86	11	17	224	29	1	76	2
Islandia	9	0	0	17	2	0	20	0
Italia	671	307	853	1.604	178	149	514	118
Letonia	63	46	65	66	19	16	51	41
Liechtenstein	0	0	0	1	1	0	1	0
Lituania	105	117	184	123	87	11	144	135
Luxemburgo	4	0	18	11	2	1	13	0
Malta	6	4	2	26	1	0	7	0
Noruega	119	12	48	207	31	4	49	0
Países Bajos	-	51	135	1.041	67	17	574	247
Polonia	468	-	787	742	483	55	395	409
Portugal	233	436	-	165	309	142	119	50
Reino Unido	440	70	106	-	137	19	315	26
Rep. Checa	226	155	272	527	-	13	211	117
Rumanía	82	66	184	188	18	-	24	50
Suecia	215	32	34	491	43	1	-	41
Turquía	489	895	295	262	329	98	284	-

G2.2. Alumnado que ha participado en el programa con fines de estudio, según país de origen y país de destino.
Programa de Aprendizaje Permanente-Erasmus. Curso 2008-09

(continúa)

PAÍS DE ORIGEN	PAÍS DE DESTINO							
	TOTAL	Alemania	Austria	Bélgica	Bulgaria	Chipre	Dinamarca	Eslovaquia
TOTAL	168.193	17.722	4.039	5.283	393	234	5.273	787
Alemania	23.407	-	475	320	31	24	661	38
Austria	4.053	291	-	87	4	0	153	15
Bélgica	5.041	338	80	-	4	8	129	9
Bulgaria	1.283	258	54	74	-	2	26	29
Chipre	144	6	10	16	0	-	3	0
Dinamarca	1.648	303	77	39	2	4	-	3
Eslovaquia	1.703	207	97	79	3	5	33	-
Eslovenia	1.132	146	67	47	6	0	28	10
España	24.399	2.624	447	1.320	23	19	721	71
Estonia	551	69	19	6	3	8	26	0
Finlandia	3.436	522	242	102	15	17	38	6
Francia	23.560	2.853	418	422	32	31	676	66
Grecia	2.737	342	67	127	9	10	79	11
Hungría	3.518	803	220	177	13	3	122	9
Irlanda	1.421	215	34	31	3	0	44	0
Islandia	186	20	7	1	0	0	58	0
Italia	17.754	1.680	262	626	16	21	386	17
Letonia	1.104	146	33	63	8	9	80	13
Liechtenstein	20	1	0	2	0	2	0	0
Lituania	2.425	245	86	81	25	17	224	26
Luxemburgo	426	186	10	36	0	0	4	0
Malta	142	3	0	11	0	0	10	0
Noruega	1.317	176	48	41	0	0	107	7
Países Bajos	4.902	357	123	209	4	2	171	3
Polonia	11.784	1.904	287	434	103	36	663	226
Portugal	4.834	200	74	218	11	2	95	49
Reino Unido	7.429	990	143	118	3	7	172	7
Rep. Checa	5.440	873	294	188	28	4	191	73
Rumanía	3.064	369	67	135	2	2	79	7
Suecia	2.413	349	123	55	0	1	40	1
Turquía	6.920	1.246	175	218	45	0	254	91

(continuación)

PAÍS DE ORIGEN	PAÍS DE DESTINO							
	Eslovenia	España	Estonia	Finlandia	Francia	Grecia	Hungría	Irlanda
TOTAL	991	28.175	591	6.115	20.955	1.946	2.205	4.061
Alemania	66	4.752	83	1.106	4.207	190	341	884
Austria	24	677	27	265	493	41	42	132
Bélgica	20	1.359	19	221	718	38	86	108
Bulgaria	9	102	3	22	147	43	25	18
Chipre	0	15	1	1	13	39	0	0
Dinamarca	9	250	4	8	181	7	8	27
Eslovaquia	26	153	3	75	165	31	43	17
Eslovenia	-	205	5	39	69	15	11	12
España	120	-	27	711	3.360	291	200	618
Estonia	3	73	-	67	51	18	8	2
Finlandia	41	502	32	-	386	42	107	106
Francia	96	5.233	80	947	-	275	302	1.274
Grecia	12	441	4	90	487	-	41	4
Hungría	25	263	14	231	338	53	-	30
Irlanda	5	257	0	40	399	2	4	-
Islandia	1	13	0	2	15	3	3	5
Italia	28	6.548	53	421	2.816	116	139	296
Letonia	16	70	11	70	104	20	9	0
Liechtenstein	0	1	0	6	0	0	0	1
Lituania	28	166	25	228	162	48	35	28
Luxemburgo	0	16	0	1	105	0	4	1
Malta	0	6	0	14	2	1	0	11
Noruega	6	165	4	7	195	9	11	26
Países Bajos	14	893	18	271	515	35	98	110
Polonia	138	1.552	51	387	1.090	186	173	90
Portugal	84	1.148	20	107	281	60	115	20
Reino Unido	2	1.698	21	217	2.146	34	16	25
Rep. Checa	130	521	32	350	674	135	35	84
Rumanía	5	362	0	32	986	79	72	16
Suecia	9	293	9	11	433	19	24	69
Turquía	74	441	45	168	417	116	253	47

G2.2. Alumnado que ha participado en el programa con fines de estudio, según país de origen y país de destino.
Programa de Aprendizaje Permanente-Erasmus. Curso 2008-09

(continuación)

PAÍS DE ORIGEN	PAÍS DE DESTINO							
	Islandia	Italia	Letonia	Liechtenstein	Lituania	Luxemburgo	Malta	Noruega
TOTAL	353	15.530	401	34	1.117	53	355	3.041
Alemania	82	1.549	68	4	109	20	40	764
Austria	25	395	14	1	19	0	14	131
Bélgica	6	446	5	3	23	0	20	89
Bulgaria	0	93	2	1	17	2	2	7
Chipre	0	8	0	0	5	0	0	0
Dinamarca	12	84	3	0	8	0	7	50
Eslovaquia	4	102	7	0	18	1	4	22
Eslovenia	2	48	2	0	18	0	4	10
España	32	5.800	38	3	109	6	24	346
Estonia	1	48	1	0	2	0	0	2
Finlandia	10	129	6	6	9	3	14	13
Francia	58	1.589	32	6	146	12	45	471
Grecia	4	262	1	0	11	0	1	16
Hungría	3	280	6	0	21	0	3	71
Irlanda	1	81	5	2	0	0	14	15
Islandia	-	12	0	0	0	0	0	0
Italia	34	-	25	0	69	1	79	213
Letonia	3	72	-	2	34	0	2	26
Liechtenstein	0	1	1	-	0	1	1	0
Lituania	2	138	43	0	-	0	2	74
Luxemburgo	0	9	0	2	1	-	0	2
Malta	0	35	0	0	2	0	-	1
Noruega	0	76	6	0	10	0	0	-
Países Bajos	20	266	10	0	16	1	16	219
Polonia	14	1.038	55	0	149	2	12	203
Portugal	0	853	11	1	96	1	0	38
Reino Unido	17	676	1	0	6	0	27	99
Rep. Checa	10	225	18	3	53	2	12	120
Rumanía	2	367	1	0	8	0	1	15
Suecia	11	134	2	0	4	0	7	24
Turquía	0	714	38	0	154	1	4	0

(conclusión)

PAÍS DE ORIGEN	PAÍS DE DESTINO							
	Países Bajos	Polonia	Portugal	Reino Unido	Rep. Checa	Rumanía	Suecia	Turquía
TOTAL	6.894	4.528	5.732	16.065	3.764	990	8.206	2.360
Alemania	693	580	381	2.927	349	60	2.061	542
Austria	220	57	111	308	72	15	352	68
Bélgica	293	88	199	353	72	28	207	72
Bulgaria	37	68	53	55	59	18	22	35
Chipre	4	0	0	9	4	0	5	5
Dinamarca	99	14	25	329	20	1	35	39
Eslovaquia	39	85	88	65	234	10	57	30
Eslovenia	44	52	125	44	63	1	37	22
España	1.128	809	1.347	2.549	503	133	931	89
Estonia	23	5	36	25	18	0	27	10
Finlandia	274	43	69	453	111	2	110	26
Francia	858	539	278	4.400	450	211	1.576	184
Grecia	119	54	120	149	148	9	82	37
Hungría	228	78	105	161	47	33	90	91
Irlanda	66	11	16	70	29	1	74	2
Islandia	9	0	0	17	2	0	18	0
Italia	607	287	811	1.312	158	132	487	114
Letonia	57	36	54	54	19	9	47	37
Liechtenstein	0	0	0	1	1	0	1	0
Lituania	84	79	155	89	79	11	136	109
Luxemburgo	4	0	18	11	2	1	13	0
Malta	6	4	2	26	1	0	7	0
Noruega	113	12	42	183	29	0	44	0
Países Bajos	-	41	110	631	55	3	510	181
Polonia	420	-	738	558	442	55	383	395
Portugal	207	422	-	136	291	139	107	48
Reino Unido	368	68	97	-	127	18	301	25
Rep. Checa	206	149	257	445	-	9	206	113
Rumanía	73	62	171	63	18	-	24	46
Suecia	199	28	34	452	42	0	-	40
Turquía	416	857	290	190	319	91	256	-

G2.3. Alumnado que ha participado en el programa para realizar prácticas, según país de origen y país de destino.
Programa de Aprendizaje Permanente-Erasmus. Curso 2008-09

(continúa)

PAÍS DE ORIGEN	TOTAL	PAÍS DE DESTINO						
		Alemania	Austria	Bélgica	Bulgaria	Chipre	Dinamarca	Eslovaquia
TOTAL	30.375	4.217	689	1.563	121	160	365	126
Alemania	4.487	-	244	182	20	3	65	16
Austria	886	502	-	22	3	0	4	4
Bélgica	904	54	9	-	0	3	6	0
Bulgaria	137	45	2	13	-	0	0	2
Chipre	13	1	0	0	0	-	0	0
Dinamarca	478	67	2	17	13	0	-	5
Eslovaquia	317	59	23	4	0	0	0	-
Eslovenia	178	22	25	7	0	0	1	2
España	3.006	366	46	89	25	17	10	7
Estonia	210	14	2	2	0	0	9	0
Finlandia	975	123	13	72	1	14	11	2
Francia	4.723	559	32	317	11	2	54	12
Grecia	292	36	7	8	1	39	7	0
Hungría	539	151	26	19	6	1	5	14
Irlanda	417	38	1	22	0	0	14	0
Islandia	12	1	0	1	0	0	3	1
Italia	1.622	156	30	86	2	2	16	4
Letonia	370	46	2	15	4	7	6	1
Liechtenstein	2	0	0	0	0	0	0	0
Lituania	575	63	13	18	4	39	15	2
Luxemburgo	0	0	0	0	0	0	0	0
Malta	9	0	0	6	0	0	0	0
Noruega	97	5	0	6	0	0	18	0
Países Bajos	2.103	317	27	364	6	5	21	6
Polonia	1.618	333	26	52	7	14	33	13
Portugal	562	22	4	30	2	0	9	0
Reino Unido	3.397	667	85	71	3	12	22	2
Rep. Checa	605	99	47	41	1	0	10	27
Rumanía	680	109	6	27	0	2	0	0
Suecia	271	49	4	22	1	0	23	0
Turquía	890	313	13	50	11	0	3	6

(continuación)

PAÍS DE ORIGEN	PAÍS DE DESTINO							
	Eslovenia	España	Estonia	Finlandia	Francia	Grecia	Hungría	Irlanda
TOTAL	87	5.003	118	491	3.660	905	273	1.090
Alemania	6	914	16	73	611	23	47	188
Austria	1	71	3	7	32	5	21	12
Bélgica	3	166	2	27	259	12	7	15
Bulgaria	1	5	0	0	5	22	2	2
Chipre	0	0	0	1	0	6	0	0
Dinamarca	1	31	12	2	18	16	13	29
Eslovaquia	10	27	0	7	11	6	7	5
Eslovenia	-	28	0	4	8	8	2	5
España	4	-	7	81	354	34	6	256
Estonia	0	31	-	40	2	39	0	0
Finlandia	1	190	36	-	43	54	32	19
Francia	15	1.029	5	40	-	34	36	258
Grecia	0	41	0	4	29	-	4	4
Hungría	4	54	0	23	23	38	-	5
Irlanda	0	60	0	4	74	0	0	-
Islandia	0	1	0	1	2	0	0	0
Italia	4	496	2	15	188	20	20	63
Letonia	4	51	8	14	8	114	0	0
Liechtenstein	0	1	0	0	0	0	0	1
Lituania	1	31	9	25	38	54	12	10
Luxemburgo	0	0	0	0	0	0	0	0
Malta	0	0	0	0	0	0	0	0
Noruega	0	7	0	3	4	3	0	3
Países Bajos	3	373	2	20	149	28	5	24
Polonia	14	227	4	25	93	238	12	21
Portugal	3	250	8	22	37	9	10	1
Reino Unido	1	687	4	7	1.391	14	2	147
Rep. Checa	6	53	0	22	94	14	3	5
Rumanía	0	61	0	6	124	102	16	0
Suecia	0	16	0	5	36	2	2	10
Turquía	5	102	0	13	27	10	14	7

G2.3. Alumnado que ha participado en el programa para realizar prácticas, según país de origen y país de destino.
Programa de Aprendizaje Permanente-Erasmus. Curso 2008-09

(continuación)

PAÍS DE ORIGEN	PAÍS DE DESTINO							
	Islandia	Italia	Letonia	Liechtenstein	Lituania	Luxemburgo	Malta	Noruega
TOTAL	61	1.966	79	13	107	224	261	362
Alemania	13	201	6	3	11	30	40	99
Austria	1	20	2	4	1	2	1	7
Bélgica	1	36	0	0	0	36	15	3
Bulgaria	0	4	0	0	0	0	0	0
Chipre	0	0	0	0	4	0	0	0
Dinamarca	13	6	9	0	13	0	6	50
Eslovaquia	0	8	0	0	0	0	4	0
Eslovenia	0	12	0	0	1	0	0	3
España	1	732	7	0	15	0	35	19
Estonia	0	15	4	0	1	1	1	1
Finlandia	5	51	4	0	4	2	5	18
Francia	3	200	4	1	10	115	86	34
Grecia	0	22	1	0	0	0	0	4
Hungría	1	48	2	2	0	0	1	2
Irlanda	0	3	0	0	0	20	1	3
Islandia	-	0	0	0	0	0	0	0
Italia	1	-	1	0	3	3	11	13
Letonia	5	4	-	0	23	0	0	4
Liechtenstein	0	0	0	-	0	0	0	0
Lituania	5	32	23	0	-	0	3	14
Luxemburgo	0	0	0	0	0	-	0	0
Malta	0	2	0	0	0	1	-	0
Noruega	0	1	0	0	0	0	0	-
Países Bajos	3	113	1	0	0	2	10	23
Polonia	5	111	8	2	3	1	5	23
Portugal	0	35	1	0	8	0	0	7
Reino Unido	0	133	2	0	6	8	17	7
Rep. Checa	2	31	0	1	1	2	4	6
Rumanía	0	56	0	0	0	0	12	4
Suecia	2	14	4	0	0	0	1	18
Turquía	0	76	0	0	3	1	3	0

(conclusión)

PAÍS DE ORIGEN	PAÍS DE DESTINO							
	Países Bajos	Polonia	Portugal	Reino Unido	Rep. Checa	Rumanía	Suecia	Turquía
TOTAL	1.188	400	502	4.786	407	216	634	301
Alemania	242	74	47	922	55	25	214	97
Austria	30	14	4	63	19	5	24	2
Bélgica	72	9	30	97	5	17	7	13
Bulgaria	0	4	2	11	1	5	0	11
Chipre	0	0	0	1	0	0	0	0
Dinamarca	19	8	1	97	3	6	13	8
Eslovaquia	1	10	0	39	95	0	1	0
Eslovenia	4	0	6	30	4	1	2	3
España	83	51	103	570	29	9	48	2
Estonia	5	0	8	32	0	0	2	1
Finlandia	34	18	27	108	10	4	68	6
Francia	281	55	46	1.281	44	76	56	27
Grecia	15	1	9	34	16	0	10	0
Hungría	21	10	14	44	4	10	6	5
Irlanda	20	0	1	154	0	0	2	0
Islandia	0	0	0	0	0	0	2	0
Italia	64	20	42	292	20	17	27	4
Letonia	6	10	11	12	0	7	4	4
Liechtenstein	0	0	0	0	0	0	0	0
Lituania	21	38	29	34	8	0	8	26
Luxemburgo	0	0	0	0	0	0	0	0
Malta	0	0	0	0	0	0	0	0
Noruega	6	0	6	24	2	4	5	0
Países Bajos	-	10	25	410	12	14	64	66
Polonia	48	-	49	184	41	0	12	14
Portugal	26	14	-	29	18	3	12	2
Reino Unido	72	2	9	-	10	1	14	1
Rep. Checa	20	6	15	82	-	4	5	4
Rumanía	9	4	13	125	0	-	0	4
Suecia	16	4	0	39	1	1	-	1
Turquía	73	38	5	72	10	7	28	-

G2.4. Movilidad de entrada y salida de estudiantes de instituciones españolas de educación superior a través del programa, por universidad. Programa de Aprendizaje Permanente-Erasmus. Curso 2008-09

(continúa)

	Alumnado de instituciones de educación superior que ha participado en el Programa						Alumnado de instituciones Extranjeras que ha venido a través del Programa
	Número de alumnos			N.º medio de meses por alumno		N.º de alumnos por 1.000 alumnos matric.	
	Total	Con fines de estudio	Para realizar prácticas	Con fines de estudio	Para realizar prácticas		
TOTAL	27.433	24.420	3.013	20	12	-	28.229
TOTAL UNIVERSIDADES	25.336	24.229	1.107	8	5	18	27.980
Universidades Públicas	23.046	22.153	893	8	5	19	25.475
Alcalá de Henares	394	372	22	8	4	23	426
Alicante	405	374	31	8	4	16	874
Almería	284	279	5	9	4	25	256
Autónoma de Barcelona	750	723	27	7	5	23	1.082
Autónoma de Madrid	837	787	50	8	4	30	789
Barcelona	655	640	15	7	3	13	1.027
Burgos	125	117	8	9	5	16	75
Cádiz	409	402	7	8	4	21	578
Cantabria	271	261	10	8	4	27	242
Carlos III	491	467	24	7	6	40	378
Castilla-La Mancha	542	507	35	7	4	20	385
Complutense de Madrid	1.554	1.473	81	8	4	21	1.626
Córdoba	410	400	10	9	5	24	448
Coruña, A	410	405	5	9	5	20	330
Extremadura	355	340	15	9	7	16	234
Girona	123	123	0	5	0	11	124
Granada	1.455	1.408	47	9	4	26	1.858
Huelva	162	155	7	8	6	16	289
Illes Balears	152	136	16	7	5	11	129
Jaén	286	269	17	8	3	19	218
Jaume I de Castellón	279	261	18	7	3	23	183
La Laguna	247	235	12	8	4	11	340
La Rioja	76	76	0	8	0	13	50
León	301	290	11	9	4	24	238
Lleida	115	109	6	7	3	15	139
Málaga	465	447	18	8	4	14	558
Miguel Hernández de Elche	239	229	10	8	5	21	180
Murcia	454	419	35	8	6	17	436
Oviedo	401	382	19	9	3	16	447
Pablo de Olavide	245	245	0	10	0	28	241
País Vasco	654	626	28	8	3	15	409
Palmas (Las)	470	462	8	8	4	21	472
Politécnica de Cartagena	103	102	1	8	6	18	74
Politécnica de Cataluña	812	798	14	7	6	29	674
Politécnica de Madrid	807	754	53	9	6	23	555
Politécnica de Valencia	1.152	1.082	70	9	6	36	1.547
Pompeu Fabra	360	358	2	5	5	39	416
Pública de Navarra	211	194	17	8	5	29	111
Rey Juan Carlos	285	277	8	8	7	14	298
Rovira i Virgili	185	181	4	7	4	17	137
Salamanca	565	563	2	9	5	22	1.174
Santiago	483	467	16	9	4	19	573
Sevilla	1.037	978	59	9	6	18	1.392
Valencia	1.021	1.021	0	8	0	23	1.667
Valladolid	754	733	21	8	4	30	701
Vigo	518	510	8	8	4	26	329
Zaragoza	716	695	21	9	7	25	743
UNED	21	21	0	8	0	0	23

G2.4. Movilidad de entrada y salida de estudiantes de instituciones españolas de educación superior a través del programa, por universidad. Programa de Aprendizaje Permanente-Erasmus. Curso 2008-09

(conclusión)

	Alumnado de instituciones de educación superior que ha participado en el Programa						Alumnado de instituciones Extranjeras que ha venido a través del Programa
	Número de alumnos			Nº medio de meses por alumno		Nº de alumnos por 1.000 alumnos matric.	
	Total	Con fines de estudio	Para realizar prácticas	Con fines de estudio	Para realizar prácticas		
Universidades Privadas	2.262	2.055	207	7	5	16	2.446
Abat Oliba CEU	6	5	1	6	3	3	49
Alfonso X El Sabio	111	103	8	7	3	11	72
Antonio de Nebrija	32	31	1	9	3	35	86
Camilo José Cela	15	15	0	7	0	6	27
Cardenal Herrera-CEU	100	67	33	8	4	17	167
Católica de Avila	17	17	0	9	0	29	6
Católica de Valencia	43	36	7	6	5	10	41
Católica S. Antonio de Murcia	85	85	0	7	0	14	60
Deusto	315	315	0	6	0	45	299
Europea de Madrid	141	141	0	9	0	20	248
Europea Miguel de Cervantes	14	13	1	9	3	11	32
Francisco de Vitoria	28	22	6	9	3	11	80
Internacional de Cataluña	20	20	0	7	0	6	104
Mondragón	103	76	27	6	7	39	10
Navarra	246	213	33	6	5	29	146
Pontificia de Comillas	356	315	41	7	3	9	348
Pontificia de Salamanca	80	80	0	8	0	13	118
Ramón Llull	256	216	40	5	5	39	202
San Jorge	31	29	2	7	3	3	19
San Pablo CEU	196	193	3	8	6	26	255
SEK	17	17	0	9	0	15	20
Vic	50	46	4	6	3	11	57
Otros centros universitarios	28	21	7	6	3	-	59
Centros Enseñanzas Artísticas	217	170	47	6	2	-	161
Centros FP Grado Superior	1.852	0	1.852	0	2	-	29

G2.5. Alumnado de instituciones españolas de educación superior que ha participado en el programa, por área de estudio. Programa de Aprendizaje Permanente-Erasmus. Curso 2008-09

	Número de alumnos que han participado en el programa			Número medio de meses por alumno que ha participado en el programa	
	Total	Con fines de estudio	Para realizar prácticas	Con fines de estudio	Para realizar prácticas
Total	27.405	24.399	3.006	8	3
Programas Generales	-	-	-	-	-
Educación	920	904	16	6	3
Humanidades y Artes	4.211	3.993	218	8	3
Ciencias Sociales, empresariales y derecho	8.541	8.301	240	8	3
Ciencias, matemáticas e informática	3.125	2.475	650	9	4
Ingeniería, fabricación y construcción	5.892	5.573	319	9	4
Agricultura y veterinaria	1.357	639	718	9	3
Sanidad y bienestar	1.934	1.832	102	7	3
Servicios	964	670	294	8	2
Desconocido o no especificado	461	12	449	9	..

NOTA : En el curso 2008-2009 la información sobre áreas de estudios se ha recogido utilizando los valores estándar CINE 97 de ámbitos de educación y formación.

G2.6. Alumnado de instituciones españolas de educación superior que ha participado en el programa con fines de estudio, por comunidad autónoma de origen y país de destino. Programa de Aprendizaje Permanente-Erasmus. Curso 2008-09

(continúa)

PAÍS DE DESTINO	COMUNIDAD AUTÓNOMA DE ORIGEN									
	TOTAL	Andalucía	Aragón	Asturias (Principado de)	Balears (Illes)	Canarias	Cantabria	Castilla y León	Castilla-La Mancha	Cataluña
TOTAL	24.399	4.617	724	389	136	697	261	1.841	512	3.256
Alemania	2.624	548	56	64	32	142	18	154	35	332
Austria	447	93	16	5	5	7	1	18	8	67
Bélgica	1.320	219	47	15	5	16	28	135	30	201
Bulgaria	23	3	0	0	0	0	0	0	6	3
Chipre	19	3	0	0	0	0	0	2	0	0
Dinamarca	721	80	40	16	0	11	8	45	3	143
Eslovaquia	71	14	2	1	0	0	1	9	8	7
Eslovenia	120	31	3	2	0	2	5	10	11	22
Estonia	27	8	0	0	0	0	0	1	0	4
Finlandia	711	91	31	16	3	14	8	29	9	147
Francia	3.360	728	105	33	5	58	30	191	56	431
Grecia	291	85	5	2	0	11	3	26	20	33
Hungría	200	38	4	3	0	5	0	27	5	17
Irlanda	618	88	22	14	4	12	1	89	8	59
Islandia	32	3	0	0	0	0	0	12	2	4
Italia	5.800	1.214	139	77	35	248	72	479	116	624
Letonia	38	0	0	2	0	0	0	0	0	1
Liechtenstein	3	0	0	0	0	1	0	0	0	1
Lituania	109	15	1	5	0	0	0	11	11	7
Luxemburgo	6	4	0	0	0	0	0	0	0	0
Malta	24	1	2	2	0	0	0	5	0	6
Noruega	346	36	5	1	0	8	8	13	12	80
Países Bajos	1.128	141	38	12	14	17	4	58	13	281
Polonia	809	185	24	18	0	32	12	34	44	49
Portugal	1.347	214	13	12	6	48	24	253	35	114
Reino Unido	2.549	539	111	61	12	30	27	162	34	376
República Checa	503	108	13	9	0	10	4	16	7	62
Rumanía	133	19	1	1	1	18	1	24	21	1
Suecia	931	82	46	18	14	7	6	37	11	171
Turquía	89	27	0	0	0	0	0	1	7	13

(conclusión)

PAÍS DE DESTINO	COMUNIDAD AUTÓNOMA DE ORIGEN								
	Comunitat Valenciana	Extremadura	Galicia	Madrid (Comunidad de)	Murcia (Región de)	Navarra (Comunidad Foral de)	País Vasco	Rioja (La)	UNED
TOTAL	3.119	340	1.385	4.975	610	407	1.021	88	21
Alemania	370	13	119	529	57	36	106	12	1
Austria	62	2	19	108	5	15	16	0	0
Bélgica	141	8	54	313	30	27	46	5	0
Bulgaria	4	0	0	1	0	2	3	0	1
Chipre	2	0	2	10	0	0	0	0	0
Dinamarca	107	7	30	159	6	20	45	1	0
Eslovaquia	4	0	12	12	0	0	1	0	0
Eslovenia	5	2	3	14	4	2	4	0	0
Estonia	0	0	1	10	0	0	3	0	0
Finlandia	87	0	35	170	4	16	50	1	0
Francia	339	27	159	899	65	51	163	16	4
Grecia	20	5	4	57	3	5	12	0	0
Hungría	34	4	17	33	2	5	2	4	0
Irlanda	138	13	30	82	29	8	16	5	0
Islandia	1	0	1	7	0	0	2	0	0
Italia	705	111	404	1.040	201	84	216	26	9
Letonia	13	0	4	15	2	0	0	0	1
Liechtenstein	0	0	0	1	0	0	0	0	0
Lituania	14	0	6	29	1	1	8	0	0
Luxemburgo	0	0	0	0	2	0	0	0	0
Malta	0	0	7	1	0	0	0	0	0
Noruega	59	0	14	67	5	7	30	0	1
Países Bajos	147	2	26	287	4	21	61	2	0
Polonia	130	3	94	111	28	13	30	0	2
Portugal	78	101	186	173	43	16	23	8	0
Reino Unido	369	37	90	450	88	33	121	7	2
República Checa	128	2	38	79	8	8	11	0	0
Rumanía	8	0	14	12	8	0	3	1	0
Suecia	132	3	14	291	15	37	47	0	0
Turquía	22	0	2	15	0	0	2	0	0

G2.7. Alumnado de instituciones españolas de educación superior que ha participado en el programa para realizar prácticas, por comunidad autónoma de origen y país de destino. Programa de Aprendizaje Permanente-Erasmus. Curso 2008-09

(continúa)

PAÍS DE DESTINO	COMUNIDAD AUTÓNOMA DE ORIGEN								
	TOTAL	Andalucía	Aragón	Asturias (Principado de)	Balears (Illes)	Canarias	Cantabria	Castilla y León	Castilla-La Mancha
TOTAL	3.006	334	96	120	60	157	53	137	130
Alemania	366	62	14	10	10	39	3	9	3
Austria	46	4	0	1	0	13	0	0	0
Bélgica	89	8	4	1	0	0	0	10	8
Bulgaria	25	4	0	0	0	6	0	0	9
Chipre	17	0	0	0	0	0	0	0	0
Dinamarca	10	3	0	0	0	0	0	0	0
Eslovaquia	7	0	0	5	0	0	0	0	0
Eslovenia	4	0	0	0	0	0	0	0	0
Estonia	7	0	0	0	0	0	0	0	0
Finlandia	81	3	0	20	8	0	0	2	0
Francia	354	37	20	15	8	1	6	7	19
Grecia	34	9	0	5	0	0	0	4	0
Hungría	6	1	0	0	0	0	0	0	2
Irlanda	256	16	4	11	0	8	0	20	7
Islandia	1	1	0	0	0	0	0	0	0
Italia	732	84	35	18	15	64	0	27	31
Letonia	7	0	0	5	0	0	0	0	0
Lituania	15	2	0	0	0	0	0	0	0
Malta	35	9	0	0	1	4	0	0	3
Noruega	19	5	0	0	0	0	0	0	0
Países Bajos	83	5	7	1	1	2	1	5	3
Polonia	51	0	0	1	0	0	0	0	1
Portugal	103	7	2	9	0	0	0	8	6
Reino Unido	570	60	10	17	16	13	43	44	33
República Checa	29	12	0	0	0	0	0	0	5
Rumanía	9	0	0	1	1	0	0	1	0
Suecia	48	2	0	0	0	7	0	0	0
Turquía	2	0	0	0	0	0	0	0	0

(conclusión)

PAÍS DE DESTINO	COMUNIDAD AUTÓNOMA DE ORIGEN								
	Cataluña	Comunitat Valenciana	Extremadura	Galicia	Madrid (Comunidad de)	Murcia (Región de)	Navarra (Comunidad Foral de)	País Vasco	Rioja (La)
TOTAL	298	218	28	46	474	102	106	639	8
Alemania	61	42	0	3	73	5	1	26	5
Austria	7	1	0	1	2	0	1	16	0
Bélgica	12	19	0	3	14	2	6	2	0
Bulgaria	0	0	0	0	0	0	0	6	0
Chipre	0	0	0	0	0	0	0	17	0
Dinamarca	0	1	0	1	1	0	1	3	0
Eslovaquia	0	0	0	1	0	0	0	1	0
Eslovenia	0	0	0	1	0	0	0	3	0
Estonia	0	0	0	0	0	4	0	3	0
Finlandia	3	4	0	0	15	0	0	26	0
Francia	66	41	9	6	65	10	13	28	3
Grecia	3	1	0	0	5	1	0	6	0
Hungría	0	1	0	0	2	0	0	0	0
Irlanda	5	13	3	11	93	5	2	58	0
Islandia	0	0	0	0	0	0	0	0	0
Italia	51	34	9	2	98	42	31	191	0
Letonia	0	1	0	1	0	0	0	0	0
Lituania	7	0	0	0	1	0	0	5	0
Malta	0	0	0	5	7	0	0	6	0
Noruega	2	2	0	0	3	7	0	0	0
Países Bajos	7	12	0	1	9	2	5	22	0
Polonia	1	0	0	0	2	1	4	41	0
Portugal	16	3	5	2	6	4	2	33	0
Reino Unido	57	37	2	7	59	12	38	122	0
República Checa	0	4	0	1	2	0	2	3	0
Rumanía	0	1	0	0	3	0	0	2	0
Suecia	0	1	0	0	13	6	0	19	0
Turquía	0	0	0	0	1	1	0	0	0

G2.8. Alumnado de instituciones de educación superior extranjeras que ha venido a través del programa, por comunidad autónoma de destino y país de origen. Programa de Aprendizaje Permanente-Erasmus. Curso 2008-09

(continúa)

PAÍS DE ORIGEN	TOTAL	COMUNIDAD AUTÓNOMA DE DESTINO								
		Andalucía	Aragón	Asturias (Principado de)	Baleares (Illes)	Canarias	Cantabria	Castilla y León	Castilla-La Mancha	Cataluña
TOTAL	28.170	5.871	762	453	131	812	244	2.369	386	4.098
Alemania	4.752	1.173	99	133	43	223	57	403	32	528
Austria	677	123	15	8	7	22	7	46	0	96
Bélgica	1.359	281	31	13	2	20	8	139	21	193
Bulgaria	102	12	5	3	6	4	2	9	8	16
Chipre	15	8	0	0	0	0	0	0	0	0
Dinamarca	250	49	1	7	1	12	0	15	0	54
Eslovaquia	153	33	4	7	2	0	3	10	17	9
Eslovenia	205	34	9	4	2	12	2	10	1	36
Estonia	73	21	2	2	0	3	2	2	0	16
Finlandia	502	90	8	6	0	5	2	22	2	89
Francia	5.233	1.158	190	61	8	73	33	444	64	609
Grecia	441	112	12	6	3	10	0	36	8	74
Hungría	263	59	6	7	0	3	1	20	8	31
Irlanda	257	52	5	0	0	9	1	62	3	19
Islandia	13	2	0	0	0	0	0	0	1	2
Italia	6.548	1.333	146	62	28	277	67	530	90	1.062
Letonia	67	12	0	1	0	8	0	3	0	6
Liechtenstein	1	0	0	0	0	1	0	0	0	0
Lituania	166	25	9	3	1	2	2	14	10	18
Luxemburgo	16	1	1	0	0	0	0	3	0	3
Malta	4	0	0	0	0	0	0	0	0	2
Noruega	165	31	4	0	0	4	1	10	4	41
Países Bajos	893	132	29	3	4	6	1	73	2	210
Polonia	1.552	274	52	24	9	38	12	130	62	191
Portugal	1.148	103	24	20	8	31	5	157	8	294
Reino Unido	1.698	458	60	45	1	11	22	139	9	242
República Checa	521	129	9	14	1	13	5	30	10	61
Rumanía	362	51	16	12	3	20	8	32	9	48
Suecia	293	40	6	0	1	4	1	18	0	74
Turquía	441	75	19	12	1	1	2	12	17	74

(conclusión)

PAÍS DE ORIGEN	Comunitat Valenciana	Extremadura	Galicia	COMUNIDAD AUTÓNOMA DE DESTINO					Sin distribuir por C.A. (1)
				Madrid (Comunidad de)	Murcia (Región de)	Navarra (Comunidad Foral de)	País Vasco	Rioja (La)	
TOTAL	4.703	234	1.236	5.248	578	258	733	54	5.008
Alemania	845	39	161	771	73	41	115	16	914
Austria	147	1	27	145	8	12	13	0	71
Bélgica	242	11	34	296	34	8	22	4	166
Bulgaria	8	0	7	9	2	7	4	0	5
Chipre	0	0	1	6	0	0	0	0	0
Dinamarca	41	1	0	51	1	6	8	3	31
Eslovaquia	21	2	16	23	5	0	1	0	27
Eslovenia	45	0	10	32	6	0	2	0	28
Estonia	8	0	2	13	0	0	2	0	31
Finlandia	124	0	9	124	7	2	12	0	190
Francia	799	61	134	1.273	114	50	149	13	1.029
Grecia	59	0	10	90	5	3	13	0	41
Hungría	44	1	18	47	4	8	5	1	54
Irlanda	46	0	4	36	4	3	13	0	60
Islandia	2	0	0	5	0	0	1	0	1
Italia	1.029	63	327	1.134	170	53	170	7	496
Letonia	11	1	8	15	0	0	0	2	54
Liechtenstein	0	0	0	0	0	0	0	0	1
Lituania	36	3	6	23	5	5	4	0	31
Luxemburgo	4	0	0	4	0	0	0	0	0
Malta	0	0	2	0	0	0	0	0	2
Noruega	29	0	5	22	1	4	9	0	7
Países Bajos	126	3	4	254	1	2	41	2	373
Polonia	302	11	188	161	34	18	45	1	227
Portugal	140	20	108	197	13	12	6	2	250
Reino Unido	252	8	58	274	56	11	50	2	687
República Checa	111	4	51	56	4	7	16	0	53
Rumanía	60	2	29	43	21	1	6	1	61
Suecia	42	0	3	80	2	2	20	0	16
Turquía	130	3	14	64	8	3	6	0	102

(1) Incluye las movilidades de estudiantes para realizar prácticas en empresas, de las que no se dispone de datos por CC.AA. (3006) y 5 movilidades de estudios no identificadas

G2.9. Total de personal de instituciones de educación superior que ha participado en el programa, según país de origen y país de destino. Programa de Aprendizaje Permanente-Erasmus. Curso 2008-09

(continúa)

PAÍS DE ORIGEN	TOTAL	PAÍS DE DESTINO						
		Alemania	Austria	Bélgica	Bulgaria	Chipre	Dinamarca	Eslovaquia
TOTAL	36.388	3.777	1.070	1.053	467	153	624	1.009
Alemania	3.134	-	153	45	62	8	52	40
Austria	878	109	-	24	12	4	17	12
Bélgica	1.224	48	29	-	20	5	21	10
Bulgaria	639	97	28	29	-	0	5	14
Chipre	121	7	5	7	1	-	1	4
Dinamarca	365	41	8	12	3	3	-	2
Eslovaquia	687	42	12	10	9	7	2	-
Eslovenia	358	34	22	10	9	2	7	3
España	3.695	374	90	123	15	2	47	16
Estonia	474	56	12	17	9	0	18	4
Finlandia	1.718	216	74	102	8	9	40	16
Francia	2.840	243	42	109	62	9	34	28
Grecia	562	62	14	20	8	26	11	4
Hungría	1.147	212	57	42	12	2	7	52
Irlanda	217	34	14	9	2	2	7	3
Islandia	100	4	7	1	1	0	13	1
Italia	1.920	146	53	56	12	7	17	25
Letonia	697	90	24	16	9	9	10	5
Liechtenstein	13	2	0	2	0	0	0	0
Lituania	1.090	96	33	33	16	13	37	12
Luxemburgo	3	0	0	0	0	0	0	0
Malta	76	1	1	8	0	2	1	0
Noruega	470	68	18	14	0	0	32	10
Países Bajos	842	106	29	57	7	0	14	19
Polonia	4.340	634	95	82	48	15	70	275
Portugal	887	39	7	45	11	3	11	7
Reino Unido	1.771	234	45	33	40	17	61	8
Rep. Checa	2.580	324	92	46	44	6	30	396
Rumanía	1.261	135	42	44	16	0	19	5
Suecia	684	71	26	16	7	0	11	2
Turquía	1.595	252	38	41	24	2	29	36

(continuación)

PAÍS DE ORIGEN	PAÍS DE DESTINO							
	Eslovenia	España	Estonia	Finlandia	Francia	Grecia	Hungría	Irlanda
TOTAL	370	3.446	404	1.720	3.076	767	963	398
Alemania	23	339	39	205	281	62	150	55
Austria	32	73	9	71	51	18	24	18
Bélgica	10	130	17	116	175	30	20	17
Bulgaria	14	23	4	8	67	26	19	2
Chipre	0	7	2	8	5	30	3	3
Dinamarca	1	39	2	18	18	4	4	5
Eslovaquia	12	27	5	25	29	10	44	2
Eslovenia	-	33	2	28	20	3	14	5
España	21	-	14	131	480	61	29	75
Estonia	4	26	-	83	19	3	4	2
Finlandia	26	166	88	-	105	21	58	25
Francia	9	434	16	65	-	87	97	46
Grecia	1	56	4	23	78	-	18	4
Hungría	12	45	6	82	106	11	-	8
Irlanda	2	21	2	10	43	1	2	-
Islandia	1	7	3	11	12	1	0	0
Italia	14	487	21	40	289	41	45	23
Letonia	4	33	35	62	27	18	6	3
Liechtenstein	0	0	0	1	0	0	1	0
Lituania	13	62	27	81	53	12	22	4
Luxemburgo	0	0	0	0	0	0	1	0
Malta	0	6	1	3	3	0	0	5
Noruega	0	36	7	30	14	7	7	11
Países Bajos	10	45	6	87	49	7	13	12
Polonia	72	466	33	121	276	64	74	19
Portugal	19	246	11	48	54	22	8	12
Reino Unido	8	183	17	144	181	61	37	6
Rep. Checa	42	168	15	131	175	52	44	22
Rumanía	6	120	0	9	358	62	95	1
Suecia	7	67	9	27	51	16	20	6
Turquía	7	101	9	52	57	37	104	7

G2.9. Total de personal de instituciones de educación superior que ha participado en el programa, según país de origen y país de destino. Programa de Aprendizaje Permanente-Erasmus. Curso 2008-09

(continuación)

PAÍS DE ORIGEN	PAÍS DE DESTINO							
	Islandia	Italia	Letonia	Liechtenstein	Lituania	Luxemburgo	Malta	Noruega
TOTAL	118	3.224	435	3	861	6	180	561
Alemania	12	221	61	0	70	3	6	57
Austria	3	55	17	0	25	0	3	24
Bélgica	2	66	6	2	29	0	8	26
Bulgaria	0	44	9	0	14	0	1	1
Chipre	0	3	2	0	8	0	1	0
Dinamarca	8	13	4	0	14	0	4	33
Eslovaquia	1	24	6	0	5	0	1	6
Eslovenia	1	14	0	0	15	0	0	8
España	8	937	5	0	16	0	6	25
Estonia	2	42	22	0	25	0	11	8
Finlandia	13	81	16	0	50	2	9	28
Francia	8	346	12	0	38	0	8	28
Grecia	0	50	6	0	5	0	2	6
Hungría	1	88	0	0	9	0	6	10
Irlanda	1	9	1	0	1	0	3	0
Islandia	-	8	3	0	1	0	0	0
Italia	7	-	16	0	28	0	19	17
Letonia	3	19	-	0	111	0	0	32
Liechtenstein	0	0	0	-	0	0	1	0
Lituania	2	54	87	0	-	0	1	15
Luxemburgo	0	2	0	0	0	-	0	0
Malta	0	10	1	0	0	0	-	0
Noruega	0	14	12	0	12	0	3	-
Países Bajos	4	40	12	0	10	0	3	31
Polonia	14	393	65	1	208	0	12	78
Portugal	1	93	3	0	15	1	3	20
Reino Unido	6	128	14	0	33	0	18	47
Rep. Checa	3	101	20	0	42	0	41	32
Rumanía	0	154	1	0	7	0	6	4
Suecia	18	56	8	0	22	0	0	25
Turquía	0	159	26	0	48	0	4	0

(conclusión)

PAÍS DE ORIGEN	PAÍS DE DESTINO							
	Países Bajos	Polonia	Portugal	Reino Unido	Rep. Checa	Rumanía	Suecia	Turquía
TOTAL	1.142	1.904	1.629	2.327	1.526	1.060	931	1.184
Alemania	114	276	70	248	124	124	95	139
Austria	29	27	25	59	36	30	33	38
Bélgica	83	70	79	39	21	45	57	43
Bulgaria	11	45	23	50	37	26	10	32
Chipre	7	1	3	8	3	1	1	0
Dinamarca	24	6	10	39	2	7	11	30
Eslovaquia	23	95	10	14	245	4	3	14
Eslovenia	10	18	34	20	28	1	2	15
España	82	135	453	302	68	54	82	44
Estonia	19	10	21	26	4	2	16	9
Finlandia	112	54	48	174	59	23	71	24
Francia	43	229	83	191	116	340	59	58
Grecia	14	23	11	51	14	15	8	28
Hungría	57	35	29	58	26	94	23	57
Irlanda	13	12	2	10	3	1	6	3
Islandia	6	3	0	7	1	0	9	0
Italia	45	99	88	126	29	63	44	63
Letonia	16	59	14	17	26	6	22	21
Liechtenstein	2	0	0	2	0	0	2	0
Lituania	21	120	78	53	43	12	28	62
Luxemburgo	0	0	0	0	0	0	0	0
Malta	1	3	3	19	3	0	4	1
Noruega	19	8	20	79	20	1	28	0
Países Bajos	-	40	28	97	13	17	44	42
Polonia	74	-	221	242	349	41	87	211
Portugal	33	32	-	37	28	30	16	32
Reino Unido	98	78	31	-	76	34	93	40
Rep. Checa	61	234	130	158	-	26	30	115
Rumanía	20	26	52	25	20	-	1	33
Suecia	43	28	11	84	22	1	-	30
Turquía	62	138	52	92	110	62	46	-

G2.10. Profesorado de instituciones de educación superior que ha participado en el programa para impartir docencia, según país de origen y país de destino. Programa de Aprendizaje Permanente-Erasmus. Curso 2008- 09

(continua)

PAÍS DE ORIGEN	TOTAL	PAÍS DE DESTINO						
		Alemania	Austria	Bélgica	Bulgaria	Chipre	Dinamarca	Eslovaquia
TOTAL	28.615	2.909	815	836	413	100	431	896
Alemania	2.713	-	128	37	58	6	35	35
Austria	724	79	-	22	11	4	9	11
Bélgica	1.072	38	21	-	12	1	21	10
Bulgaria	582	79	23	28	-	0	5	14
Chipre	67	4	2	7	1	-	0	2
Dinamarca	301	36	7	12	3	2	-	2
Eslovaquia	567	37	6	8	9	1	1	-
Eslovenia	253	20	17	9	8	2	3	3
España	2.938	298	68	99	15	2	36	15
Estonia	295	30	7	11	6	0	8	4
Finlandia	1.062	144	58	58	3	4	23	16
Francia	2.462	207	33	84	58	8	20	24
Grecia	438	53	12	18	8	19	8	3
Hungría	883	175	42	35	10	2	5	50
Irlanda	189	31	13	8	2	2	5	3
Islandia	73	3	6	0	1	0	5	1
Italia	1.587	130	41	52	11	7	13	23
Letonia	347	29	13	9	6	2	3	4
Liechtenstein	8	2	0	1	0	0	0	0
Lituania	894	84	28	25	13	8	29	12
Luxemburgo	3	0	0	0	0	0	0	0
Malta	52	1	1	6	0	1	1	0
Noruega	316	61	13	13	0	0	19	10
Países Bajos	721	90	26	52	7	0	14	19
Polonia	3.078	466	56	62	42	6	45	232
Portugal	770	30	5	40	9	1	9	7
Reino Unido	1.555	206	43	24	37	15	52	6
Rep. Checa	2.087	262	74	39	44	5	22	354
Rumanía	999	100	32	33	16	0	13	5
Suecia	525	55	20	15	7	0	9	1
Turquía	1.054	159	20	29	16	2	18	30

(continuación)

PAÍS DE ORIGEN	PAÍS DE DESTINO							
	Eslovenia	España	Estonia	Finlandia	Francia	Grecia	Hungría	Irlanda
TOTAL	287	2.598	328	1.349	2.518	641	816	250
Alemania	21	269	31	170	261	61	144	41
Austria	31	61	9	56	39	18	23	13
Bélgica	9	120	17	107	126	28	19	15
Bulgaria	13	23	4	8	62	24	14	2
Chipre	0	4	1	5	4	9	1	3
Dinamarca	1	31	2	12	16	4	4	3
Eslovaquia	7	21	4	18	27	8	41	1
Eslovenia	-	23	2	20	14	3	14	4
España	15	-	10	102	397	56	27	33
Estonia	2	11	-	73	13	0	3	0
Finlandia	16	79	75	-	64	16	47	10
Francia	8	354	15	51	-	81	97	41
Grecia	1	33	4	17	61	-	12	1
Hungría	10	34	5	50	80	10	-	5
Irlanda	2	20	1	10	36	1	2	-
Islandia	1	6	2	7	8	1	0	0
Italia	12	374	15	31	250	37	44	13
Letonia	2	12	17	20	16	5	3	1
Liechtenstein	0	0	0	1	0	0	0	0
Lituania	11	44	20	69	40	11	17	4
Luxemburgo	0	0	0	0	0	0	1	0
Malta	0	3	1	3	3	0	0	0
Noruega	0	21	7	22	7	7	6	1
Países Bajos	10	39	6	72	43	7	13	8
Polonia	36	323	21	76	212	46	54	13
Portugal	15	215	11	41	50	19	8	9
Reino Unido	8	147	17	130	163	59	33	6
Rep. Checa	41	140	15	107	136	39	40	12
Rumanía	3	88	0	8	314	49	73	1
Suecia	5	42	8	26	47	14	20	5
Turquía	7	61	8	37	29	28	56	5

G2.10. Profesorado de instituciones de educación superior que ha participado en el programa para impartir docencia, según país de origen y país de destino. Programa de Aprendizaje Permanente-Erasmus. Curso 2008-09

(continuación)

PAÍS DE ORIGEN	PAÍS DE DESTINO							
	Islandia	Italia	Letonia	Liechtenstein	Lituania	Luxemburgo	Malta	Noruega
TOTAL	78	2.682	389	2	700	5	100	402
Alemania	7	206	60	0	66	3	5	49
Austria	3	46	17	0	24	0	3	16
Bélgica	2	57	6	2	28	0	6	24
Bulgaria	0	42	9	0	14	0	1	1
Chipre	0	2	2	0	8	0	1	0
Dinamarca	7	12	4	0	13	0	4	23
Eslovaquia	1	18	6	0	5	0	1	6
Eslovenia	1	13	0	0	11	0	0	5
España	6	796	5	0	13	0	5	21
Estonia	2	30	13	0	18	0	0	3
Finlandia	5	44	14	0	41	1	6	16
Francia	8	320	12	0	34	0	8	16
Grecia	0	38	6	0	5	0	2	4
Hungría	1	66	0	0	8	0	2	10
Irlanda	1	8	1	0	1	0	3	0
Islandia	-	8	3	0	1	0	0	0
Italia	7	-	16	0	26	0	18	13
Letonia	3	7	-	0	78	0	0	8
Liechtenstein	0	0	0	-	0	0	0	0
Lituania	1	46	81	0	-	0	1	11
Luxemburgo	0	2	0	0	0	-	0	0
Malta	0	6	1	0	0	0	-	0
Noruega	0	7	12	0	11	0	3	-
Países Bajos	4	27	12	0	9	0	3	28
Polonia	4	308	59	0	152	0	4	44
Portugal	1	90	2	0	13	1	2	17
Reino Unido	6	121	8	0	23	0	15	43
Rep. Checa	0	81	18	0	34	0	4	21
Rumanía	0	124	1	0	4	0	1	4
Suecia	8	44	8	0	22	0	0	19
Turquía	0	113	13	0	38	0	2	0

(conclusión)

PAÍS DE ORIGEN	PAÍS DE DESTINO							
	Países Bajos	Polonia	Portugal	Reino Unido	Rep. Checa	Rumanía	Suecia	Turquía
TOTAL	767	1.683	1.319	1.432	1.250	939	660	1.020
Alemania	77	267	55	188	117	114	75	127
Austria	26	26	25	36	35	28	19	34
Bélgica	75	65	75	32	20	41	52	43
Bulgaria	11	43	23	44	34	25	9	27
Chipre	0	1	2	5	2	1	0	0
Dinamarca	17	6	5	32	2	7	11	23
Eslovaquia	17	85	10	11	200	4	1	13
Eslovenia	4	15	17	8	26	1	2	8
España	50	112	399	169	57	51	50	31
Estonia	7	8	12	19	3	0	5	7
Finlandia	40	45	36	93	41	16	32	19
Francia	30	214	72	131	111	320	48	57
Grecia	9	17	7	41	13	15	4	27
Hungría	35	32	24	37	20	75	14	46
Irlanda	10	11	2	5	2	1	6	2
Islandia	4	3	0	5	1	0	7	0
Italia	29	82	75	87	26	61	35	59
Letonia	11	37	11	5	15	4	9	17
Liechtenstein	1	0	0	2	0	0	1	0
Lituania	15	94	65	37	35	11	23	59
Luxemburgo	0	0	0	0	0	0	0	0
Malta	1	3	3	12	3	0	3	0
Noruega	15	7	16	25	19	0	14	0
Países Bajos	-	39	25	65	13	16	34	40
Polonia	48	-	144	118	250	25	63	169
Portugal	25	29	-	24	26	29	13	29
Reino Unido	86	70	25	-	72	29	76	35
Rep. Checa	44	216	109	88	-	24	19	99
Rumanía	15	15	36	20	16	-	0	28
Suecia	30	26	9	51	12	1	-	21
Turquía	35	115	37	42	79	40	35	-

G2.11. Profesorado y otro personal de instituciones de educación superior que ha participado en el programa para realizar formación, según país de origen y país de destino. Programa de Aprendizaje Permanente-Erasmus. Curso 2008-09

(continúa)

PAÍS DE ORIGEN	TOTAL	PAÍS DE DESTINO						
		Alemania	Austria	Bélgica	Bulgaria	Chipre	Dinamarca	Eslovaquia
TOTAL	7.773	868	255	217	54	53	193	113
Alemania	421	-	25	8	4	2	17	5
Austria	154	30	-	2	1	0	8	1
Bélgica	152	10	8	-	8	4	0	0
Bulgaria	57	18	5	1	-	0	0	0
Chipre	54	3	3	0	0	-	1	2
Dinamarca	64	5	1	0	0	1	-	0
Eslovaquia	120	5	6	2	0	6	1	-
Eslovenia	105	14	5	1	1	0	4	0
España	757	76	22	24	0	0	11	1
Estonia	179	26	5	6	3	0	10	0
Finlandia	656	72	16	44	5	5	17	0
Francia	378	36	9	25	4	1	14	4
Grecia	124	9	2	2	0	7	3	1
Hungría	264	37	15	7	2	0	2	2
Irlanda	28	3	1	1	0	0	2	0
Islandia	27	1	1	1	0	0	8	0
Italia	333	16	12	4	1	0	4	2
Letonia	350	61	11	7	3	7	7	1
Liechtenstein	5	0	0	1	0	0	0	0
Lituania	196	12	5	8	3	5	8	0
Luxemburgo	0	0	0	0	0	0	0	0
Malta	24	0	0	2	0	1	0	0
Noruega	154	7	5	1	0	0	13	0
Países Bajos	121	16	3	5	0	0	0	0
Polonia	1.262	168	39	20	6	9	25	43
Portugal	117	9	2	5	2	2	2	0
Reino Unido	216	28	2	9	3	2	9	2
Rep. Checa	493	62	18	7	0	1	8	42
Rumanía	262	35	10	11	0	0	6	0
Suecia	159	16	6	1	0	0	2	1
Turquía	541	93	18	12	8	0	11	6

(continuación)

PAÍS DE ORIGEN	PAÍS DE DESTINO							
	Eslovenia	España	Estonia	Finlandia	Francia	Grecia	Hungría	Irlanda
TOTAL	83	848	76	371	558	126	147	148
Alemania	2	70	8	35	20	1	6	14
Austria	1	12	0	15	12	0	1	5
Bélgica	1	10	0	9	49	2	1	2
Bulgaria	1	0	0	0	5	2	5	0
Chipre	0	3	1	3	1	21	2	0
Dinamarca	0	8	0	6	2	0	0	2
Eslovaquia	5	6	1	7	2	2	3	1
Eslovenia	-	10	0	8	6	0	0	1
España	6	-	4	29	83	5	2	42
Estonia	2	15	-	10	6	3	1	2
Finlandia	10	87	13	-	41	5	11	15
Francia	1	80	1	14	-	6	0	5
Grecia	0	23	0	6	17	-	6	3
Hungría	2	11	1	32	26	1	-	3
Irlanda	0	1	1	0	7	0	0	-
Islandia	0	1	1	4	4	0	0	0
Italia	2	113	6	9	39	4	1	10
Letonia	2	21	18	42	11	13	3	2
Liechtenstein	0	0	0	0	0	0	1	0
Lituania	2	18	7	12	13	1	5	0
Luxemburgo	0	0	0	0	0	0	0	0
Malta	0	3	0	0	0	0	0	5
Noruega	0	15	0	8	7	0	1	10
Países Bajos	0	6	0	15	6	0	0	4
Polonia	36	143	12	45	64	18	20	6
Portugal	4	31	0	7	4	3	0	3
Reino Unido	0	36	0	14	18	2	4	0
Rep. Checa	1	28	0	24	39	13	4	10
Rumanía	3	32	0	1	44	13	22	0
Suecia	2	25	1	1	4	2	0	1
Turquía	0	40	1	15	28	9	48	2

G2.11. Profesorado y otro personal de instituciones de educación superior que ha participado en el programa para realizar formación, según país de origen y país de destino. Programa de Aprendizaje Permanente-Erasmus. Curso 2008-09

(continuación)

PAÍS DE ORIGEN	PAÍS DE DESTINO							
	Islandia	Italia	Letonia	Liechtenstein	Lituania	Luxemburgo	Malta	Noruega
TOTAL	40	542	46	1	161	1	80	159
Alemania	5	15	1	0	4	0	1	8
Austria	0	9	0	0	1	0	0	8
Bélgica	0	9	0	0	1	0	2	2
Bulgaria	0	2	0	0	0	0	0	0
Chipre	0	1	0	0	0	0	0	0
Dinamarca	1	1	0	0	1	0	0	10
Eslovaquia	0	6	0	0	0	0	0	0
Eslovenia	0	1	0	0	4	0	0	3
España	2	141	0	0	3	0	1	4
Estonia	0	12	9	0	7	0	11	5
Finlandia	8	37	2	0	9	1	3	12
Francia	0	26	0	0	4	0	0	12
Grecia	0	12	0	0	0	0	0	2
Hungría	0	22	0	0	1	0	4	0
Irlanda	0	1	0	0	0	0	0	0
Islandia	-	0	0	0	0	0	0	0
Italia	0	-	0	0	2	0	1	4
Letonia	0	12	-	0	33	0	0	24
Liechtenstein	0	0	0	-	0	0	1	0
Lituania	1	8	6	0	-	0	0	4
Luxemburgo	0	0	0	0	0	-	0	0
Malta	0	4	0	0	0	0	-	0
Noruega	0	7	0	0	1	0	0	-
Países Bajos	0	13	0	0	1	0	0	3
Polonia	10	85	6	1	56	0	8	34
Portugal	0	3	1	0	2	0	1	3
Reino Unido	0	7	6	0	10	0	3	4
Rep. Checa	3	20	2	0	8	0	37	11
Rumanía	0	30	0	0	3	0	5	0
Suecia	10	12	0	0	0	0	0	6
Turquía	0	46	13	0	10	0	2	0

(conclusión)

PAÍS DE ORIGEN	PAÍS DE DESTINO							
	Países Bajos	Polonia	Portugal	Reino Unido	Rep. Checa	Rumanía	Suecia	Turquía
TOTAL	375	221	310	895	276	121	271	164
Alemania	37	9	15	60	7	10	20	12
Austria	3	1	0	23	1	2	14	4
Bélgica	8	5	4	7	1	4	5	0
Bulgaria	0	2	0	6	3	1	1	5
Chipre	7	0	1	3	1	0	1	0
Dinamarca	7	0	5	7	0	0	0	7
Eslovaquia	6	10	0	3	45	0	2	1
Eslovenia	6	3	17	12	2	0	0	7
España	32	23	54	133	11	3	32	13
Estonia	12	2	9	7	1	2	11	2
Finlandia	72	9	12	81	18	7	39	5
Francia	13	15	11	60	5	20	11	1
Grecia	5	6	4	10	1	0	4	1
Hungría	22	3	5	21	6	19	9	11
Irlanda	3	1	0	5	1	0	0	1
Islandia	2	0	0	2	0	0	2	0
Italia	16	17	13	39	3	2	9	4
Letonia	5	22	3	12	11	2	13	4
Liechtenstein	1	0	0	0	0	0	1	0
Lituania	6	26	13	16	8	1	5	3
Luxemburgo	0	0	0	0	0	0	0	0
Malta	0	0	0	7	0	0	1	1
Noruega	4	1	4	54	1	1	14	0
Países Bajos	-	1	3	32	0	1	10	2
Polonia	26	-	77	124	99	16	24	42
Portugal	8	3	-	13	2	1	3	3
Reino Unido	12	8	6	-	4	5	17	5
Rep. Checa	17	18	21	70	-	2	11	16
Rumanía	5	11	16	5	4	-	1	5
Suecia	13	2	2	33	10	0	-	9
Turquía	27	23	15	50	31	22	11	-

**G2.12. Total de alumnado que ha participado en el programa, según país de origen.
Programa Erasmus Mundus. Curso 2007-08**

PAÍS DE ORIGEN	TOTAL	PAÍS DE ORIGEN	TOTAL
TOTAL	439	Israel	1
Afganistán	1	Japón	1
Albania	1	Kenia	2
Angola	1	Kirguistán	1
Argelia	5	Kosovo	1
Argentina	10	Líbano	2
Armenia	1	Malasia	17
Australia	2	Marruecos	3
Bangladesh	9	Mauritania	1
Bolivia	7	México	25
Bosnia-Herzegovina	1	Nepal	8
Brasil	22	Nicaragua	1
Camerún	5	Níger	2
Canadá	10	Nigeria	10
Chad	1	Nueva Zelanda	1
Chile	11	Pakistán	17
China	33	Panamá	1
Colombia	23	Paraguay	2
Corea	2	Perú	6
Costa Rica	2	República del Congo	2
Cuba	3	Ruanda	1
Ecuador	2	Rusia	9
Egipto	4	Serbia	2
Eritrea	1	Sri Lanka	3
Estados Unidos	7	Tailandia	13
Etiopía	15	Taiwán	3
Filipinas	5	Tanzania	1
Georgia	1	Túnez	1
Ghana	1	Ucrania	7
Guatemala	4	Uganda	1
Haití	2	Uzbekistán	1
Honduras	1	Venezuela	4
India	68	Vietnam	10
Indonesia	12	Zambia	1
Irán	5		

G2.13. Número de proyectos aprobados por comunidad autónoma. Programa de Aprendizaje Permanente-Comenius, Grundtvig y Visitas de estudio. Convocatoria 2008

	ASOCIACIONES ESCOLARES COMENIUS		MOVILIDAD INDIVIDUAL COMENIUS			GRUNDTVIG		COMENIUS-GRUNDTVIG	VISITAS DE ESTUDIO (9)
	Multilaterales (1)	Bilaterales (2)	Instituciones de acogida (3)	Ayudantes Lingüísticos (4)	Form. Profesorado (5)	Asociaciones de Aprendizaje (6)	Movilidad de Formadores (7)	Visitas preparatorias (8)	
TOTAL	412	73	189	52	1.128	140	144	325	210
Andalucía	74	6	47	13	194	21	26	54	41
Aragón	11	0	5	2	48	6	4	10	8
Asturias (Principado de)	21	2	8	3	41	10	7	15	7
Baleares (Illes)	15	3	6	1	34	1	3	16	6
Canarias	18	3	19	0	15	5	7	5	7
Cantabria	4	0	2	1	23	5	2	11	5
Castilla y León	27	4	17	6	64	10	8	20	22
Castilla - La Mancha	17	4	11	1	74	9	7	23	15
Cataluña	74	13	9	5	162	16	19	45	24
Comunitat Valenciana	25	2	14	3	107	5	13	25	19
Extremadura	20	7	5	1	53	5	4	15	4
Galicia	28	8	18	5	59	13	10	19	10
Madrid (Comunidad de)	43	12	21	8	130	21	16	44	14
Murcia (Región de)	12	4	1	1	53	7	6	10	8
Navarra (Comunidad Foral de)	4	0	0	0	19	3	3	6	1
País Vasco	11	2	4	2	21	3	7	3	8
Rioja (La)	3	0	1	0	23	0	0	0	4
Ceuta y Melilla	5	3	1	0	8	0	2	4	7

(1) Permiten a los centros que participan en un proyecto, mínimo 3 centros de 3 países distintos, trabajar sobre un tema de interés común. Al menos uno de los países deberá ser miembro de la UE. Un número limitado de los alumnos participantes podrán desplazarse a otro país y planificar junto a sus profesores el proyecto europeo a desarrollar.

(2) Participan 2 centros de 2 países y se centran en el aprendizaje de lenguas extranjeras. Se incluye necesariamente un intercambio recíproco de alumnos.

(3) Centros que reciben "ayudantes lingüísticos" de otros países.

(4) Ayudas individuales concedidas a futuros profesores para pasar de 3 a 8 meses en un centro escolar de acogida en otro país.

(5) Becas individuales que permiten al profesorado, u otras categorías del personal del sector educativo, participar en actividades de formación práctica de 1 a 4 semanas de duración en otro país.

(6) Participan asociaciones o centros de educación de adultos de varios países, organizando conferencias, exposiciones o visitas para el intercambio de experiencias, prácticas o metodologías.

(7) Becas de movilidad individual de educadores de adultos para participar en cursos de formación de 1 a 4 semanas en el extranjero.

(8) Subvenciones que permiten visitar otros países para preparar una propuesta de futuro proyecto, así como obtener socios de otros países para el proyecto.

(9) Ayudas individuales a responsables en la toma de decisiones y a especialistas en educación, para realizar visitas con el fin de conocer los enfoques aplicados en otros lugares de Europa.

G2.14. Participantes en proyectos por comunidad autónoma. Programa de Aprendizaje Permanente-Comenius y Grundtvig. Convocatoria 2008

	ASOCIACIONES COMENIUS MULTILATERALES		ASOCIACIONES COMENIUS BILATERALES		GRUNDTVIG - ASOCIACIONES DE APRENDIZAJE	
	Total	Del Total, han participado en Movilidad	Total	Del Total, han participado en Movilidad	Total	Del Total, han participado en Movilidad
ALUMNADO						
TOTAL	57.159	3.237	3.548	1.106	6.532	376
Andalucía	16.308	557	231	150	1.736	46
Aragón	1.365	105	-	-	116	16
Asturias (Principado de)	3.341	83	146	35	54	6
Balears (Illes)	2.100	153	91	89	-	5
Canarias	1.834	104	12	10	-	-
Cantabria	607	94	-	-	110	6
Castilla y León	2.722	282	155	93	318	14
Castilla - La Mancha	3.687	136	12	12	710	53
Cataluña	5.685	592	458	249	196	21
Comunitat Valenciana	2.704	263	-	-	1.058	75
Extremadura	2.190	211	617	125	88	29
Galicia	4.474	245	1.341	128	374	39
Madrid (Comunidad de)	5.528	193	250	60	1.531	47
Murcia (Región de)	1.918	46	100	100	139	9
Navarra (Comunidad Foral de)	360	13	-	-	10	4
País Vasco	930	117	-	-	92	6
Rioja (La)	316	30	-	-	-	-
Ceuta y Melilla	1.090	13	135	55	-	-
PROFESORADO						
TOTAL	5.227	2.867	527	162	1.018	485
Andalucía	1047	517	23	16	97	69
Aragón	143	92	-	-	18	9
Asturias (Principado de)	325	149	46	6	12	6
Balears (Illes)	204	111	16	8	8	18
Canarias	187	107	5	1	-	-
Cantabria	46	29	-	-	65	6
Castilla y León	325	169	24	10	18	27
Castilla - La Mancha	368	172	2	2	412	57
Cataluña	620	459	93	38	34	38
Comunitat Valenciana	317	171	-	-	112	64
Extremadura	328	212	105	23	15	11
Galicia	448	236	128	24	73	68
Madrid (Comunidad de)	516	276	46	10	118	78
Murcia (Región de)	162	68	11	13	21	23
Navarra (Comunidad Foral de)	30	8	-	-	3	4
País Vasco	64	27	-	-	12	7
Rioja (La)	28	20	-	-	-	-
Ceuta y Melilla	69	44	28	11	-	-

G2.15. Beneficiarios de becas de movilidad, por comunidad autónoma, por país de acogida y duración media del contrato. Programa de Aprendizaje Permanente-Programa Leonardo Da Vinci. Convocatoria 2008

	TOTAL		Formación profesional inicial		Personas en el Mercado Laboral		Profesorado de FP, orientadores y responsables RR.HH.	
	Total	Mujeres	Total	Mujeres	Total	Mujeres	Total	Mujeres
POR COMUNIDAD AUTÓNOMA								
TOTAL	4.462	2.549	1.129	516	2.765	1.721	568	312
Andalucía	841	489	92	42	597	366	152	81
Aragón	205	111	175	91			30	20
Asturias (Principado de)	119	45	51	27	68	18		
Baleares (Illes)	83	35	42	9	41	26		
Canarias	260	117	137	46	75	46	48	25
Cantabria	27	11			27	11		
Castilla y León	150	91	68	39	76	47	6	5
Castilla - La Mancha	124	71	58	37	66	34		
Cataluña	383	227	104	43	243	160	36	24
Comunitat Valenciana	497	284	49	13	317	186	131	85
Extremadura	3	3	3	3				
Galicia	567	365			536	350	31	15
Madrid (Comunidad de)	246	143	107	49	96	61	43	33
Murcia (Región de)	191	104	40	21	151	83		
Navarra (Comunidad Foral de)	178	120	7	3	166	115	5	2
País Vasco	528	287	176	82	266	183	86	22
Rioja (La)	60	46	20	11	40	35		
POR PAÍS DE ACOGIDA								
TOTAL	4.462	2.549	1.129	516	2.765	1.721	568	312
Alemania	476	224	110	27	287	165	79	32
Austria	88	46	14	2	50	27	24	17
Bélgica	92	55	9	4	76	45	7	6
Bulgaria	19	9	10	3	3		6	6
Dinamarca	27	17	2	1	10	5	15	11
Eslovaquia	7	0			2		5	
Eslovenia	10	1	8				2	1
Estonia	8	4	3		3	2	2	2
Finlandia	79	44	34	18	20	11	25	15
Francia	541	276	205	84	231	129	105	63
Grecia	28	21			28	21		
Hungría	2	0			2			
Irlanda	268	178	43	32	206	131	19	15
Islandia	2	2					2	2
Italia	1.055	648	363	190	623	414	69	44
Letonia	4	2					4	2
Liechtenstein		0						
Lituania	17	7			10	3	7	4
Luxemburgo	2	2					2	2
Malta	91	66	12	8	75	54	4	4
Noruega	25	12	9	4	7	3	9	5
Países Bajos	108	44	1	1	81	40	26	3
Polonia	77	32	33	12	40	16	4	4
Portugal	343	224	38	14	289	204	16	6
Reino Unido	818	478	202	98	531	339	85	41
República Checa	172	101	3	3	166	96	3	2
Rumania	9	5			1		8	5
Suecia	86	47	30	15	16	12	40	20
Turquía	8	4			8	4		
POR DURACIÓN MEDIA								
Total	4.462	2.549	1.129	516	2.765	1.721	568	312
De 1 a 5 semanas	1.480	723	765	341	147	70	568	312
De 6 a 12 semanas	468	257	194	75	274	182	0	0
De 13 a 26 semanas	2.514	1.569	170	100	2.344	1.469	0	0
De 27 a 39 semanas	0	0	0	0	0	0	0	0

G2.16. Movilidad de entrada y salida de estudiantes en instituciones de educación superior españolas a través del programa, por país de origen-destino. Programa de Aprendizaje Permanente-Erasmus. Curso 2008-09

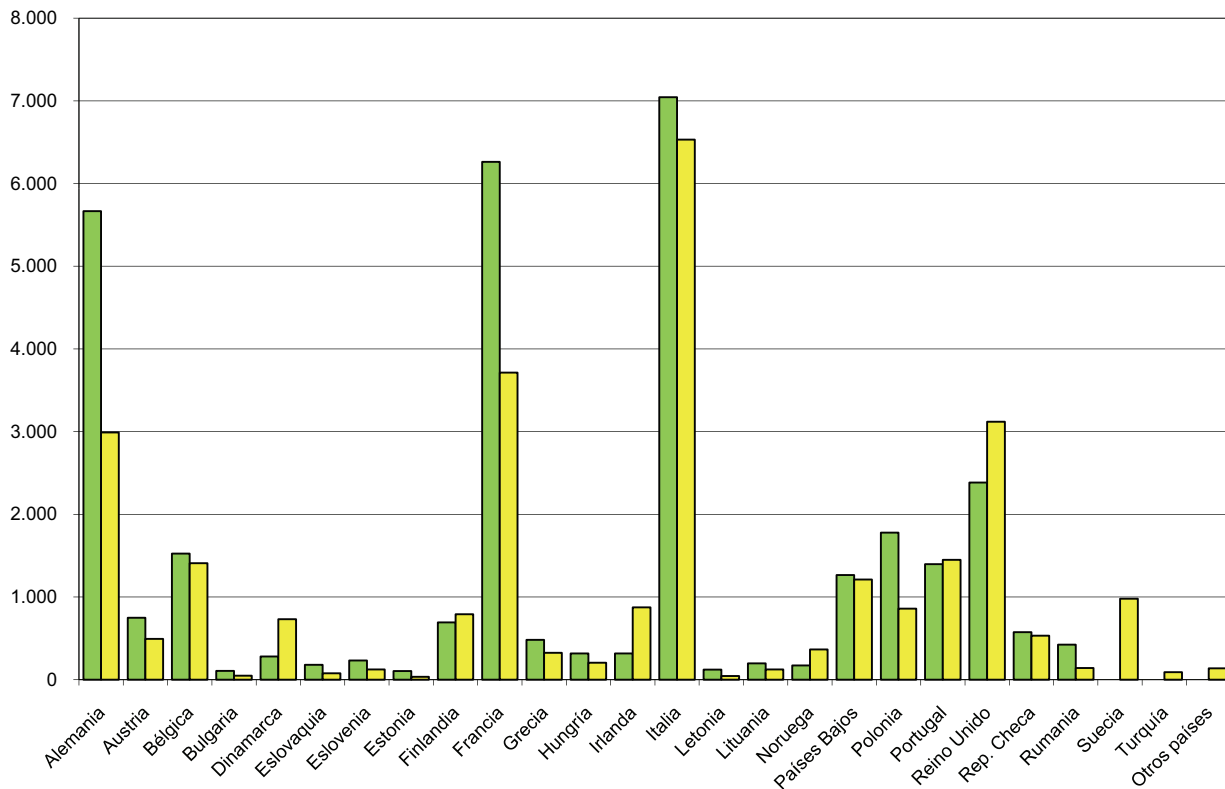

Estudiantes de universidades extranjeras que vienen a España	Estudiantes de universidades españolas que salen al extranjero
--	--

G3. LA HOMOLOGACIÓN, CONVALIDACIÓN Y RECONOCIMIENTO DE ESTUDIOS EXTRANJEROS

G3.0. Contenido, notas explicativas y fuentes de información

Se presenta en este apartado un resumen de la información estadística derivada de las resoluciones de homologación de títulos extranjeros, de convalidación de estudios extranjeros y de reconocimiento de titulaciones de la Unión Europea reguladas por las directivas comunitarias, por lo que se refiere a la competencia del Ministerio de Educación.

Para una adecuada interpretación de los datos estadísticos que figuran en este capítulo conviene tener en cuenta el significado de los términos siguientes:

- La *homologación de títulos extranjeros* implica el reconocimiento, tanto de los efectos académicos como de los profesionales inherentes, al título español al que se homologa.
- El *reconocimiento de títulos de la Unión Europea a efectos profesionales*, implica el reconocimiento de la cualificación para el ejercicio en España de una profesión o actividad profesional regulada. No supone reconocimiento de efectos académicos.
- La *convalidación* es el reconocimiento *de estudios parciales o incompletos*, que no conlleva la homologación a un título determinado. Los datos estadísticos que se incluyen en este capítulo no reflejan las convalidaciones de estudios extranjeros universitarios, cuya competencia corresponde a las universidades en las que los solicitantes deseen proseguir sus estudios.
- Los datos estadísticos de homologación y convalidación de títulos y estudios extranjeros no universitarios incluyen también los otorgados a títulos y estudios cursados en *centros extranjeros en España autorizados para impartir estudios de sistemas educativos de otros países*.

Fuentes de información:

- *Explotación Estadística del Registro de Homologaciones de Títulos extranjeros Universitarios y del Reconocimiento de Títulos de la Unión Europea a Efectos Profesionales. S.G. de Títulos, y Reconocimiento de Cualificaciones del Ministerio de Educación*
- *Explotación Estadística del Registro de Homologaciones y Convalidaciones de Enseñanzas no universitarias. S.G. de Ordenación Académica y S.G. de Formación Profesional Reglada del Ministerio de Educación.*

G3.1. Evolución de la actividad de homologación, convalidación y reconocimiento de títulos y estudios extranjeros

	2004	2005	2006	2007	2008	2009
TÍTULOS Y ESTUDIOS EXTRANJEROS DE NIVEL NO UNIVERSITARIO						
Solicitudes presentadas	23.289	25.604	24.591	35.298	36.852	36.993
Solicitudes resueltas	27.573	24.821	26.543	32.358	34.715	40.169
Resoluciones estimatorias	21.408	21.921	22.719	29.781	32.170	37.533
Resoluciones desestimatorias	954	415	703	466	581	404
Otras resoluciones (1)	5.211	2.485	3.121	2.111	1.964	2.232
TÍTULOS EXTRANJEROS DE NIVEL UNIVERSITARIO						
Resoluciones de homologación	23.394	27.663	21.681	25.609	27.768	28.161
Resoluciones favorables	9.628	10.707	12.148	14.356	18.979	18.672
Directa	8.281	8.938	10.031	12.300	16.972	16.380
Previa superación de prueba	1.341	1.768	2.111	2.055	1.999	2.287
Por ejecución de sentencia	6	1	6	1	8	5
Condicionadas a superación de prueba	8.517	10.313	5.234	5.421	4.849	6.649
Denegatorias	2.013	2.669	1.051	1.706	1.542	1.759
Otras resoluciones (1)	3.236	4.192	2.692	4.094	2.398	1.081
Resoluciones de reconocimiento profesional de títulos de la Unión Europea y del E.E.E.	1.148	1.450	1.550	2.027	2.925	2.127
Acreditación profesional de títulos españoles	3.189	2.743	2.551	1.781	2.086	2.264

(1) Expedientes caducados, desistidos y solicitudes improcedentes.

G3.2 Resoluciones favorables de homologación y convalidación de títulos y estudios extranjeros de nivel no universitario, por país de procedencia del título o de los estudios

(continúa)

	Enseñanzas de carácter general		Grado Medio de FP/FPI		Grado Superior de FP/FPII		Enseñanzas Artísticas		Enseñanzas de Escuelas de Idiomas		Enseñanzas Deportivas	
	Total	Mujeres	Total	Mujeres	Total	Mujeres	Total	Mujeres	Total	Mujeres	Total	Mujeres
TOTAL	35.292	18.805	1.348	1.009	626	371	239	147	10	10	18	0
Unión Europea	9.999	5.244	368	265	121	86	70	34	10	10	0	0
Alemania	845	487	65	32	23	13	7	5	1	1	0	0
Austria	12	9	0	0	1	1	2	0	0	0	0	0
Bélgica	50	24	2	1	0	0	0	0	0	0	0	0
Bulgaria	666	312	39	24	10	9	9	6	0	0	0	0
Dinamarca	9	3	0	0	0	0	0	0	0	0	0	0
Escuelas Europeas	56	37	0	0	0	0	0	0	0	0	0	0
Eslovaquia	66	52	4	1	2	1	0	0	0	0	0	0
Finlandia	23	19	1	1	0	0	1	1	0	0	0	0
Francia	1.621	876	22	12	18	13	2	0	1	1	0	0
Grecia	17	8	0	0	0	0	0	0	0	0	0	0
Hungría	17	12	1	1	2	2	0	0	0	0	0	0
Irlanda	351	163	0	0	0	0	0	0	0	0	0	0
Italia	510	272	7	0	11	4	11	4	0	0	0	0
Letonia	6	5	0	0	0	0	0	0	0	0	0	0
Lituania	62	43	3	3	4	2	2	1	0	0	0	0
Países Bajos	11	5	1	1	3	1	15	4	0	0	0	0
Polonia	200	126	18	11	7	6	9	6	0	0	0	0
Portugal	214	111	2	1	2	2	2	1	1	1	0	0
Reino Unido	1.571	807	1	1	5	4	3	1	7	7	0	0
República Checa	45	34	3	3	0	0	1	0	0	0	0	0
Rumanía	3.600	1.810	197	171	32	27	5	4	0	0	0	0
Suecia	40	23	0	0	0	0	0	0	0	0	0	0
Otros países de la UE	7	6	2	2	1	1	1	1	0	0	0	0
Resto de Europa	901	532	186	140	28	21	41	31	0	0	7	0
Albania	10	5	0	0	0	0	0	0	0	0	0	0
Andorra	112	52	0	0	1	0	0	0	0	0	7	0
Armenia	21	11	2	2	0	0	3	3	0	0	0	0
Bachto.Internacional	72	33	0	0	0	0	0	0	0	0	0	0
Bielorrusia	29	21	3	2	4	3	2	2	0	0	0	0
Bosnia-Herzegovina	9	7	2	1	0	0	0	0	0	0	0	0
Croacia	5	4	1	1	0	0	0	0	0	0	0	0
Georgia	29	11	2	1	0	0	3	3	0	0	0	0
Moldavia	65	26	29	28	2	2	7	4	0	0	0	0
Noruega	12	6	0	0	0	0	0	0	0	0	0	0
Rusia	176	142	31	26	10	10	12	8	0	0	0	0
Serbia	8	5	0	0	0	0	1	0	0	0	0	0
Suiza	109	57	41	13	4	2	13	1	0	0	0	0
Ucrania	234	146	74	66	6	4	0	10	0	0	0	0
Otros países	10	6	1	0	1	0	0	0	0	0	0	0
África	1.598	652	27	5	39	8	0	0	0	0	0	0
Angola	7	4	1	0	0	0	0	0	0	0	0	0
Argelia	46	14	4	1	1	1	0	0	0	0	0	0
Cabo Verde	45	32	0	0	0	0	0	0	0	0	0	0
Camerún	54	32	1	0	1	0	0	0	0	0	0	0
Costa de Marfil	7	3	0	0	0	0	0	0	0	0	0	0
Gabón	8	4	0	0	0	0	0	0	0	0	0	0
Guinea Conakri	12	7	0	0	0	0	0	0	0	0	0	0
Guinea Ecuatorial	217	88	0	0	0	0	0	0	0	0	0	0
Guinea-Bissau	5	1	0	0	0	0	0	0	0	0	0	0
Mali	6	3	0	0	0	0	0	0	0	0	0	0
Marruecos	1.116	439	19	4	35	7	0	0	0	0	0	0
Mauritania	6	1	0	0	0	0	0	0	0	0	0	0
Nigeria	6	2	0	0	1	0	0	0	0	0	0	0
Senegal	25	11	0	0	1	0	0	0	0	0	0	0
Túnez	9	1	0	0	0	0	0	0	0	0	0	0
Otros países	29	10	2	0	0	0	0	0	0	0	0	0
América del Norte	2.032	981	5	4	8	5	11	4	0	0	0	0
Canadá	99	47	0	0	0	0	0	0	0	0	0	0
Estados Unidos	1.486	689	0	0	5	2	7	2	0	0	0	0
México	447	245	5	4	3	3	4	2	0	0	0	0
América Central	1.590	910	64	41	34	22	28	16	0	0	0	0
Costa Rica	21	14	0	0	0	0	0	0	0	0	0	0
Cuba	671	393	47	28	24	15	26	14	0	0	0	0
El Salvador	96	50	5	2	5	3	0	0	0	0	0	0
Guatemala	50	27	4	3	0	0	0	0	0	0	0	0
Honduras	107	74	1	1	0	0	0	0	0	0	0	0
Nicaragua	58	40	0	0	2	2	0	0	0	0	0	0
Panamá	40	20	0	0	2	2	1	1	0	0	0	0
República Dominicana	545	292	7	7	1	0	1	1	0	0	0	0
Otros países	2	0	0	0	0	0	0	0	0	0	0	0

G3.2 Resoluciones favorables de homologación y convalidación de títulos y estudios extranjeros de nivel no universitario, por país de procedencia del título o de los estudios

(conclusión)

	Enseñanzas de carácter general		Grado Medio de FP/FPI		Grado Superior de FP/FPII		Enseñanzas Artísticas		Enseñanzas de Escuelas de Idiomas		Enseñanzas Deportivas	
	Total	Mujeres	Total	Mujeres	Total	Mujeres	Total	Mujeres	Total	Mujeres	Total	Mujeres
América del Sur	18.722	10.271	696	554	390	227	85	59	0	0	11	0
Argentina	2.055	1.130	34	20	157	84	35	28	0	0	7	0
Bolivia	684	444	7	7	5	3	0	0	0	0	0	0
Brasil	708	444	29	23	10	2	3	1	0	0	0	0
Chile	530	273	9	6	19	9	7	4	0	0	0	0
Colombia	4.340	2.434	497	420	99	70	21	16	0	0	0	0
Ecuador	4.535	2.403	14	8	20	14	3	2	0	0	0	0
Paraguay	295	206	5	4	1	1	0	0	0	0	0	0
Perú	3.598	1.831	46	25	41	19	3	2	0	0	1	0
Uruguay	477	283	53	41	17	10	0	0	0	0	3	0
Venezuela	1.500	823	2	0	21	15	13	6	0	0	0	0
Asia	439	207	1	0	6	2	4	3	0	0	0	0
Arabia Saudita	21	10	0	0	0	0	0	0	0	0	0	0
China	168	83	0	0	0	0	0	0	0	0	0	0
Filipinas	24	13	0	0	0	0	0	0	0	0	0	0
India	11	8	0	0	0	0	0	0	0	0	0	0
Indonesia	7	3	0	0	0	0	0	0	0	0	0	0
Iraq	7	3	0	0	1	0	0	0	0	0	0	0
Irán	14	6	0	0	0	0	0	0	0	0	0	0
Israel	12	3	0	0	0	0	0	0	0	0	0	0
Japón	31	19	0	0	0	0	2	1	0	0	0	0
Jordania	13	4	1	0	1	0	0	0	0	0	0	0
Kazajstán	7	4	0	0	0	0	0	0	0	0	0	0
Libano	8	3	0	0	0	0	0	0	0	0	0	0
Pakistán	22	9	0	0	1	0	0	0	0	0	0	0
Palestina	6	2	0	0	1	0	0	0	0	0	0	0
República de Corea	27	16	0	0	0	0	1	1	0	0	0	0
Siria	25	7	0	0	2	2	0	0	0	0	0	0
Turquía	14	5	0	0	0	0	0	0	0	0	0	0
Otros países	22	9	0	0	0	0	1	1	0	0	0	0
Oceanía	11	8	1	0	0	0	0	0	0	0	0	0

G3.3 Resoluciones favorables de homologación de títulos extranjeros universitarios, por país de expedición de la titulación.

(continúa)

	TOTAL		Diplomado Universitario Arquitecto Técnico e Ingeniero Técnico		Licenciado Universitario, Arquitecto e Ingeniero		Máster oficial		Doctor	
	Total	Mujeres	Total	Mujeres	Total	Mujeres	Total	Mujeres	Total	Mujeres
TOTAL	18.672	10.808	3.630	2.415	14.633	8.231	31	17	378	145
Europa	3.918	2.419	922	580	2.730	1.724	15	12	251	103
Unión Europea	3.286	1.965	784	485	2.257	1.372	14	11	231	97
Alemania	203	106	31	18	137	74	1	1	34	13
Austria	26	13	3	3	18	8	0	0	5	2
Bélgica	53	28	16	10	30	14	0	0	7	4
Bulgaria	150	119	42	37	106	82	0	0	2	0
Dinamarca	15	5	1	1	9	3	0	0	5	1
Eslovaquia	17	12	3	3	12	9	0	0	2	0
Finlandia	10	7	1	1	5	4	0	0	4	2
Francia	275	190	57	44	188	137	3	1	27	8
Grecia	25	20	2	2	20	16	0	0	3	2
Hungría	14	8	5	2	9	6	0	0	0	0
Irlanda	81	42	8	5	65	34	1	1	7	2
Italia	777	400	113	60	629	322	0	0	35	18
Letonia	8	7	3	2	5	5	0	0	0	0
Lituania	10	8	5	4	5	4	0	0	0	0
Países Bajos	46	21	14	9	21	8	1	1	10	3
Polonia	137	125	27	25	106	98	1	0	3	2
Portugal	298	178	135	87	153	86	0	1	10	4
Reino Unido	653	314	180	74	404	203	7	6	62	31
República Checa	17	12	4	4	11	8	0	0	2	0
Rumanía	435	332	123	86	308	243	0	0	4	3
Suecia	29	14	9	7	12	6	0	0	8	1
Otros países de la UE	7	4	2	1	4	2	0	0	1	1
Resto Europa	632	454	138	95	473	352	1	1	20	6
Albania	8	3	1	0	6	3	0	0	1	0
Andorra	15	10	15	10	0	0	0	0	0	0
Armenia	22	10	5	2	17	8	0	0	0	0
Bielorrusia	26	21	4	4	22	17	0	0	0	0
Croacia	5	5	1	1	4	4	0	0	0	0
Georgia	13	10	2	2	9	8	0	0	2	0
Moldavia	67	47	9	7	57	40	0	0	1	0
Rusia	270	211	45	37	217	171	0	0	8	3
Serbia	14	9	1	1	13	9	0	0	0	0
Suiza	31	18	9	5	14	10	0	0	8	3
Ucrania	152	105	45	26	107	79	0	0	0	0
Otros países de la UE	9	5	1	1	7	3	1	1	0	0
África	209	93	37	15	168	76	0	0	4	2
Argelia	29	12	7	1	22	11	0	0	0	0
Egipto	21	7	4	0	17	7	0	0	0	0
Marruecos	131	60	18	9	109	49	0	0	4	2
Túnez	5	3	0	0	5	3	0	0	0	0
Otros países	23	11	8	5	15	6	0	0	0	0
América del Norte	1.103	542	78	46	938	468	13	4	74	24
Canadá	18	13	4	3	8	8	2	1	4	1
Estados Unidos	227	95	26	13	131	60	8	2	62	20
México	858	434	48	30	799	400	3	1	8	3
América Central	2.602	1.422	313	160	2.288	1.262	0	0	1	0
Costa Rica	40	24	3	3	37	21	0	0	0	0
Cuba	1.244	590	230	114	1.013	476	0	0	1	0
El Salvador	139	73	13	9	126	64	0	0	0	0
Guatemala	60	26	0	0	60	26	0	0	0	0
Honduras	46	27	2	0	44	27	0	0	0	0
Nicaragua	32	25	3	3	29	22	0	0	0	0
Panamá	60	28	5	1	55	27	0	0	0	0
República Dominicana	976	624	57	30	919	594	0	0	0	0
Otros países	5	5	0	0	5	5	0	0	0	0

G3.3 Resoluciones favorables de homologación de títulos extranjeros universitarios, por país de expedición de la titulación.

(conclusión)

	TOTAL		Diplomado Universitario Arquitecto Técnico e Ingeniero Técnico		Licenciado Universitario, Arquitecto e Ingeniero		Máster oficial		Doctor	
	Total	Mujeres	Total	Mujeres	Total	Mujeres	Total	Mujeres	Total	Mujeres
América del Sur	10.692	6.252	2.253	1.598	8.407	4.643	2	1	30	10
Argentina	1.711	984	255	188	1.445	793	0	0	11	3
Bolivia	430	246	22	19	408	227	0	0	0	0
Brasil	373	241	118	85	242	150	0	0	13	6
Chile	346	197	60	48	283	148	0	0	3	1
Colombia	3.022	1.703	631	450	2.390	1.253	1	0	0	0
Ecuador	560	336	144	105	416	231	0	0	0	0
Paraguay	127	66	17	11	110	55	0	0	0	0
Perú	2.004	1.178	538	407	1.465	771	0	0	1	0
Uruguay	226	147	40	30	186	117	0	0	0	0
Venezuela	1.893	1.154	428	255	1.462	898	1	1	2	0
Asia	137	76	24	14	99	57	1	0	13	5
China	16	11	5	4	9	7	0	0	2	0
Filipinas	11	7	7	5	4	2	0	0	0	0
India	5	1	0	0	3	1	0	0	2	0
Irán	16	12	4	3	12	9	0	0	0	0
Iraq	5	2	0	0	5	2	0	0	0	0
Japón	15	10	0	0	10	9	1	0	4	1
Jordania	5	1	2	0	3	1	0	0	0	0
Kazajstán	5	5	0	0	5	5	0	0	0	0
Libano	6	4	2	1	4	3	0	0	0	0
Siría	27	7	1	0	26	7	0	0	0	0
Turquía	10	4	3	1	5	2	0	0	2	1
Otros países	16	12	0	0	13	9	0	0	3	3
Oceania	11	4	3	2	3	1	0	0	5	1
Australia	10	3	2	1	3	1	0	0	5	1
Otros países	1	1	1	1	0	0	0	0	0	0

G3.4.Resoluciones favorables de homologación de títulos extranjeros universitarios, por estudio

Estudio	Total	Mujeres	Estudio	Total	Mujeres
Diplomado Universitario, Arquitecto Tco. e Ingeniero Tco.			Licenciado Univers., Arquitecto e Ingeniero (Continuación)		
TOTAL	3.630	2.415	Licenciado en Ciencias Ambientales	26	20
Arquitecto Técnico	7	3	Licenciado en CC. de la Actividad Física y del Deporte	150	58
Diplomado en Biblioteconomía y Documentación	8	7	Licenciado en Ciencias de la Información	1	
Diplomado en Ciencias Empresariales	304	214	Licenciado en Ciencias del Mar	9	6
Diplomado en Educación Social	10	7	Licenciado en Ciencias del Trabajo	4	3
Diplomado en Enfermería	923	784	Licenciado en Ciencias Políticas y de la Administración	50	33
Diplomado en Estadística	1	1	Licenciado en Ciencias y Técnicas Estadísticas	5	2
Diplomado en Fisioterapia	218	153	Licenciado en Comunicación Audiovisual	39	27
Diplomado en Gestión y Administración Pública	3	3	Licenciado en Criminología	3	2
Diplomado en Logopedia	30	30	Licenciado en Derecho	481	267
Diplomado en Navegación Marítima	5		Licenciado en Documentación	10	8
Diplomado en Nutrición Humana y Dietética	31	29	Licenciado en Economía	121	71
Diplomado en Óptica y Optometría	15	11	Licenciado en Estudios del Asia Oriental	2	2
Diplomado en Podología	3		Licenciado en Farmacia	146	108
Diplomado en Radioelectrónica Naval	1		Licenciado en Filología Alemana	12	10
Diplomado en Relaciones Laborales	5	5	Licenciado en Filología Árabe	3	1
Diplomado en Terapia Ocupacional	28	25	Licenciado en Filología Clásica	3	1
Diplomado en Trabajo Social	133	116	Licenciado en Filología Eslava	13	12
Diplomado en Traducción e Interpretación	1	1	Licenciado en Filología Francesa	27	22
Diplomado en Turismo	138	109	Licenciado en Filología Hispánica	104	82
Ingeniero Técnico Aeronáutico	5	2	Licenciado en Filología Inglesa	79	63
Ingeniero Técnico Agrícola	40	16	Licenciado en Filología Italiana	10	7
Ingeniero Técnico de Minas	25	9	Licenciado en Filología Portuguesa	5	4
Ingeniero Técnico de Obras Públicas	213	64	Licenciado en Filología Románica	1	
Ingeniero Técnico de Telecomunicación	65	16	Licenciado en Filosofía	19	11
Ingeniero Técnico en Diseño Industrial	10	9	Licenciado en Física	31	10
Ingeniero Técnico en Informática de Gestión	131	64	Licenciado en Geografía	32	21
Ingeniero Técnico en Informática de Sistemas	26	10	Licenciado en Geología	1	
Ingeniero Técnico en Topografía	9	2	Licenciado en Historia	29	19
Ingeniero Técnico Forestal	3	2	Licenciado en Historia del Arte	21	16
Ingeniero Técnico Industrial	301	66	Licenciado en Historia y Ciencias de la Música	4	2
Ingeniero Técnico Naval	3	1	Licenciado en Humanidades	5	5
Maestro	289	259	Licenciado en Investigación y Técnicas de Mercado	5	5
Grado académico de Diplomado	646	397	Licenciado en Lingüística	2	1
			Licenciado en Matemáticas	30	18
Licenciado Universitario Arquitecto e Ingeniero			Licenciado en Medicina	6.968	3.492
TOTAL	14.633	8.231	Licenciado en Odontología	475	304
Arquitecto	204	108	Licenciado en Pedagogía	47	42
Ingeniero Aeronáutico	10	1	Licenciado en Periodismo	200	135
Ingeniero Agrónomo	18	7	Licenciado en Psicología	380	319
Ingeniero de Caminos, Canales y Puertos	38	14	Licenciado en Psicopedagogía	26	25
Ingeniero de Materiales	10	6	Licenciado en Publicidad y Relaciones Públicas	40	31
Ingeniero de Minas	1		Licenciado en Química	50	30
Ingeniero de Montes	15	6	Licenciado en Sociología	48	36
Ingeniero de Telecomunicación	53	10	Licenciado Teoría de la Literatura y Literatura Comparada	2	2
Ingeniero en Organización Industrial	210	104	Licenciado en Traducción e Interpretación	55	46
Ingeniero en Automática y Electrónica Industrial	15	3	Licenciado en Veterinaria	117	63
Ingeniero en Electrónica	147	26	Grado académico de Licenciado	2.857	1.854
Ingeniero en Geodesia y Cartografía	1				
Ingeniero en Informática	330	128			
Ingeniero Geólogo	5	5			
Ingeniero Industrial	48	10			
Ingeniero Naval y Oceánico	2	1			
Ingeniero Químico	40	27			
Licenciado en Admón. y Dirección de Empresas	509	316			
Licenciado en Antropología Social y Cultural	30	18			
Licenciado en Bellas Artes	29	25			
Licenciado en Biología	112	80			
Licenciado en Bioquímica	13	10			
Licenciado en Biotecnología	12	9			
Licenciado en Ciencia y Tecnología de los Alimentos	29	19			
Licenciado en Ciencias Actuariales y Financieras	4	2			

G3.5 Reconocimiento profesional de títulos de la Unión Europea y del Espacio Económico Europeo, por país de expedición y título profesional. Año 2009

	TOTAL	Arquitecto	Biólogo	Enfermero de cuidados generales	Farmacéutico	Maestro	Matrona	Médico	
Total	2.127	145	14	781	45	53	80	397	
Alemania	199	30	3	22	3	0	0	66	
Austria	7	1	0	1	0	0	0	2	
Bélgica	38	1	0	8	1	1	7	6	
Bulgaria	68	2	0	12	1	4	1	14	
Dinamarca	13	0	0	1	0	0	0	4	
Eslovaquia	5	0	0	0	0	0	0	2	
Eslovenia	9	1	0	0	1	1	0	2	
Estonia	4	0	0	0	0	1	0	1	
Finlandia	5	0	0	1	0	0	0	1	
Francia	90	10	2	12	6	6	0	15	
Grecia	15	3	0	2	0	0	0	7	
Hungría	27	0	0	0	2	2	2	6	
Irlanda	12	0	0	3	0	4	1	0	
Islandia	1	0	0	0	0	0	0	0	
Italia	369	51	4	33	18	3	13	123	
Letonia	2	0	0	0	0	0	0	2	
Lituania	1	0	0	0	0	0	0	1	
Noruega	9	0	0	7	0	0	0	0	
Países Bajos	27	2	0	6	0	0	1	7	
Polonia	113	0	1	13	0	3	3	41	
Portugal	767	25	1	619	8	9	7	10	
Reino Unido	141	14	0	29	1	12	44	11	
República Checa	18	1	0	1	1	3	0	6	
Rumanía	152	2	3	5	3	3	1	65	
Suecia	25	0	0	3	0	0	0	4	
Suiza	10	2	0	3	0	1	0	1	

	Médico especialista	Odontólogo	Profesor EE.de Música	Profesor de EE de Danza	Profesor de Universidad	Profesor E. Secundaria	Psicólogo	Veterinario	Sin confirmar
Total	331	86	5	0	0	118	23	47	1
Alemania	41	22	2	0	0	4	2	4	0
Austria	2	0	0	0	0	1	0	0	0
Bélgica	4	0	0	0	0	10	0	0	0
Bulgaria	17	7	1	0	0	6	0	3	0
Dinamarca	5	3	0	0	0	0	0	0	0
Eslovaquia	1	0	0	0	0	1	0	1	0
Eslovenia	1	0	0	0	0	1	1	1	0
Estonia	1	0	0	0	0	1	0	0	0
Finlandia	0	2	1	0	0	0	0	0	0
Francia	13	11	0	0	0	12	2	1	0
Grecia	2	0	0	0	0	1	0	0	0
Hungría	12	1	0	0	0	2	0	0	0
Irlanda	0	1	0	0	0	3	0	0	0
Islandia	0	0	0	0	0	1	0	0	0
Italia	62	9	0	0	0	25	8	19	1
Noruega	1	1	0	0	0	0	0	0	0
Países Bajos	7	1	0	0	0	3	0	0	0
Polonia	36	4	1	0	0	3	6	2	0
Portugal	61	8	0	0	0	8	2	9	0
Reino Unido	11	5	0	0	0	14	0	0	0
República Checa	2	1	0	0	0	3	0	0	0
Rumanía	40	5	0	0	0	17	1	7	0
Suecia	11	5	0	0	0	1	1	0	0
Suiza	1	0	0	0	0	2	0	0	0

G3.6. Acreditación de títulos de profesionales españoles para establecerse en otros estados de la Unión Europea, por título profesional

	TOTAL
TOTAL	2.264
Abogado	6
Arquitecto Técnico	8
Arquitecto	68
Biólogo	17
Dipl. CC. Empresariales y Prof. Mercantil	6
Diplomado en Trabajo Social	9
Economista	12
Enfermero de cuidados generales	342
Farmacéutico	233
Físico	4
Fisioterapeuta	583
Ingeniero Agrónomo	4
Ingeniero de Caminos, Canales y Puertos	4
Ingeniero de Montes	2
Ingeniero de Telecomunicación	3
Ingeniero Industrial	12
Ingeniero Técnico Agrícola	1
Ingeniero Técnico de Obras Públicas	3
Ingeniero Técnico de Telecomunicación	4
Ingeniero Técnico Forestal	2
Ingeniero Técnico Industrial	23
Ingeniero Técnico Naval	1
Logopeda	1
Maestro	72
Matrona	5
Médico	158
Médico Especialista en Alergología	3
Médico Especialista en Análisis Clínicos	2
Médico Especialista en Anestesiología y Reanimación	4
Médico Especialista en Angiología y Cirugía Vascul ar	3
Médico Especialista en Aparato Digestivo	3
Médico Especialista en Bioquímica Clínica	1
Médico Especialista en Cirugía General y del Aparato Digestivo	1
Médico Especialista en Cirugía Oral y Maxilofacial	1
Médico Especialista en Cirugía Ortopédica y Traumatología	3
Médico Especialista en Cirugía Torácica	2
Médico Especialista en Geriatria	1
Médico Especialista en Hematología y Hemoterapia	1
Médico Especialista en Medicina Familiar y Comunitaria	18
Médico Especialista en Medicina Física y Rehabilitación	2
Médico Especialista en Medicina Interna	2
Médico Especialista en Medicina Preventiva y Salud Pública	1
Médico Especialista en Microbiología y Parasitología	1
Médico Especialista en Neumología	1
Médico Especialista en Neurofisiología Clínica	1
Médico Especialista en Neurología	6
Médico Especialista en Obstetricia y Ginecología	5
Médico Especialista en Oftalmología	4
Médico Especialista en Oncología Radioterápica	1
Médico Especialista en Pediatría y sus Áreas Específicas	3
Médico Especialista en Psiquiatría	5
Médico Especialista en Radiodiagnóstico	4
Médico Especialista en Urología	1
Odontólogo	342
Óptico	3
Podólogo	7
Profesor de Educación Secundaria	143
Profesor de Enseñanzas de Arte Dramático conductores	1
Profesor de Enseñanzas de Danza conductores	1
Profesor de Enseñanzas de Música conductores	8
Psicólogo	31
Químico	12
Técnico de Empresas y Actividades Turísticas	11
Terapeuta Ocupacional	11
Veterinario	18
Sin confirmar	13

G3.7. Distribución porcentual de las resoluciones favorables de homologación y convalidación de títulos y estudios extranjeros de nivel no universitario, por país de procedencia del título o de los estudios

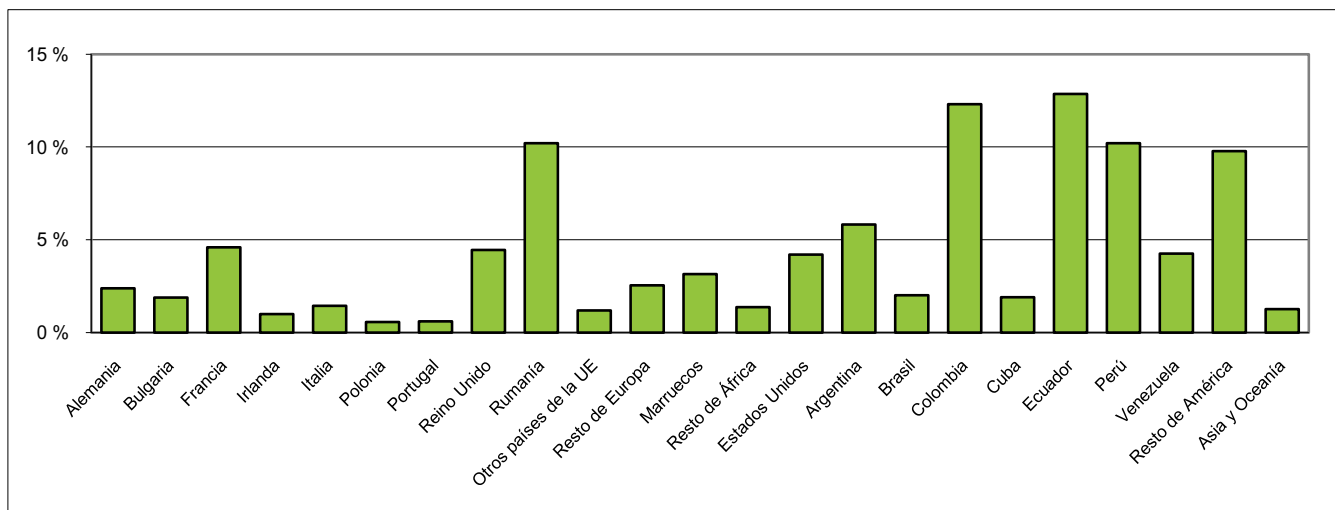

G3.8. Distribución porcentual de las resoluciones favorables de homologación de títulos extranjeros universitarios por país de expedición de la titulación

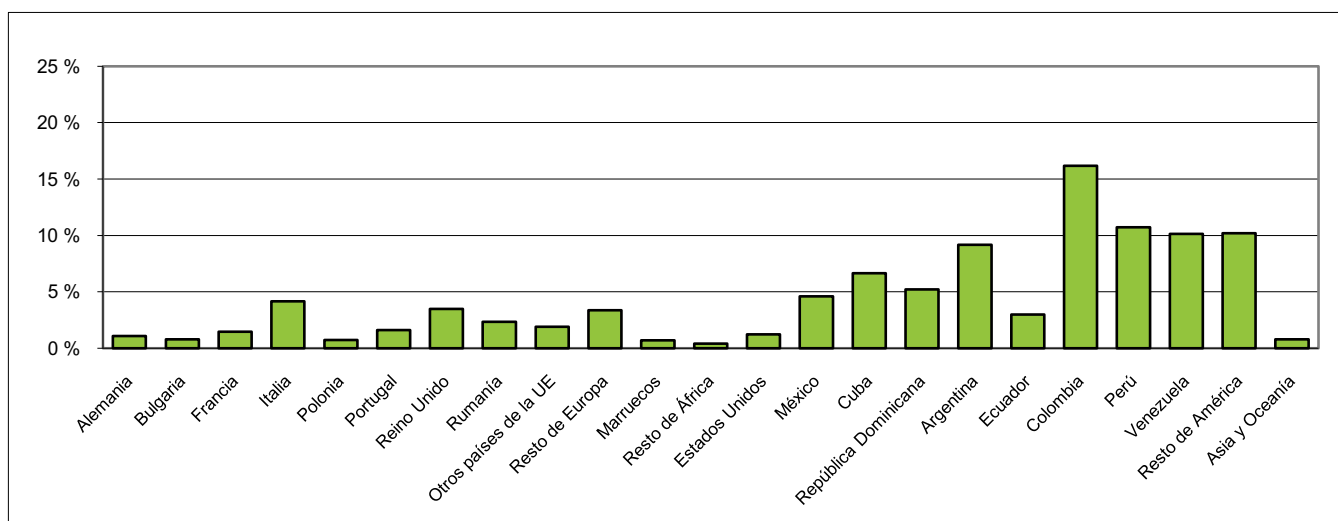

G3.9. Distribución porcentual de los reconocimientos profesionales de títulos de la Unión Europea y del Espacio Económico Europeo, por país de expedición

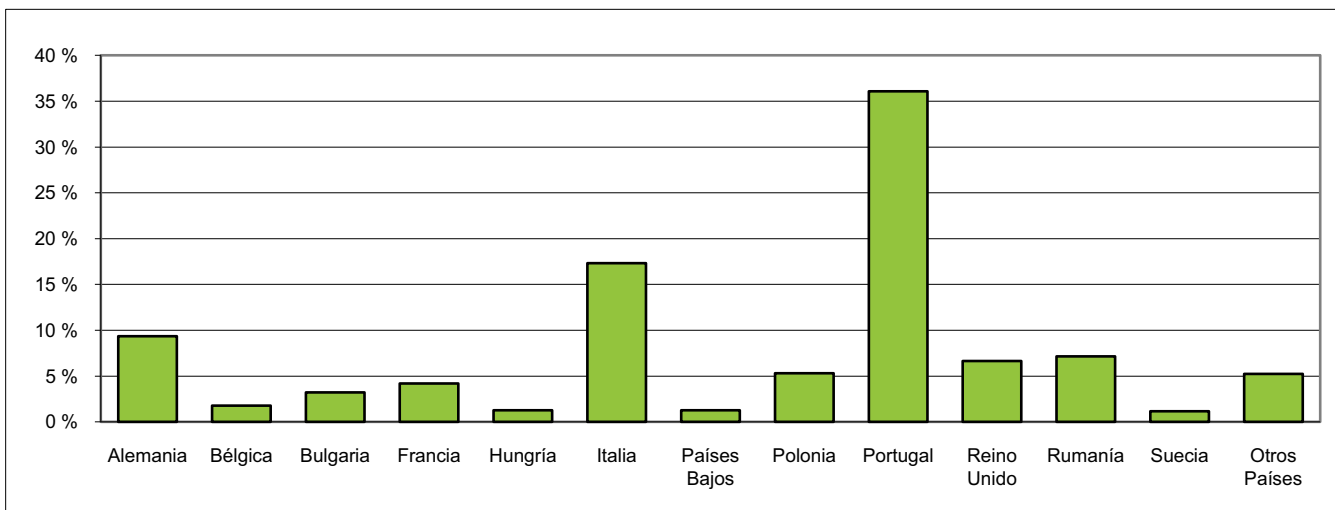

H. INDICADORES ESTADÍSTICOS INTERNACIONALES

H1. La comparación internacional

H1.0. Contenido, notas explicativas y fuentes de información

Se presenta en este capítulo la situación de la educación de nuestro país en relación a los demás países, a través de una selección de indicadores estadísticos.

Los indicadores se han organizado en dos grupos:

- Indicadores de la UE que son utilizados como *puntos de referencia para el seguimiento de los Objetivos 2010 y 2020 de los sistemas educativos y formativos* en la UE:
 - El indicador de *abandono educativo temprano* (tabla H1.1), es uno de los ocho indicadores definidos para el seguimiento de los cinco objetivos principales de la estrategia 2020, además de aparecer entre los puntos de referencia para los objetivos de los sistemas de educación y formación tanto en 2010 como 2020. Está definido como el porcentaje de población de 18 a 24 años que no ha completado la Educación Secundaria Segunda Etapa, CINE 3, y no ha seguido ningún tipo de estudio-formación en las cuatro últimas semanas, basándose su cálculo en medias anuales. Anteriormente se calculaba referido sólo al segundo trimestre de cada año, habiendo revisado Eurostat la serie desde el año 2000, no siendo comparable los cálculos realizados para años anteriores.
 - El indicador de *nivel de formación de la población joven* (tabla H1.2), indicador que aparecía entre los puntos de referencia para los objetivos de los sistemas de educación y formación en 2010, no incluido en los objetivos 2020. Se refiere al porcentaje de población de 20 a 24 años que ha completado la Educación Secundaria Segunda Etapa (CINE 3).
 - El *porcentaje de población entre 30 y 34 años que ha alcanzado el nivel de formación en E. Superior* (tabla H1.3), es un nuevo indicador que forma parte, junto con el *abandono educativo temprano*, de los ocho indicadores definidos para el seguimiento de los cinco objetivos principales de la estrategia 2020, además de estar incluido también en los objetivos educativos 2020.
 - El indicador de *porcentaje de alumnado con bajo rendimiento (Nivel 1 e inferior) en competencia lectora, formación matemática y ciencias a los 15 años* (tabla H1.4) que se obtiene del Proyecto PISA (Proyecto para la Evaluación Internacional de los Alumnos) de la OCDE, está ligado a uno de los puntos de referencia establecidos para los objetivos de los sistemas de educación y formación en 2020. En los objetivos 2010 ya aparecía este indicador, pero se venía asociando sólo a la competencia lectora. Se completa la información de la tabla con el indicador de rendimiento medio en las tres competencias.
 - El *número de graduados en Ciencia y Tecnología por 1.000 habitantes entre la población de 20 a 29 años* (tabla H1.5), aparecía entre los puntos de referencia para los objetivos de los sistemas de educación y formación en 2010. Para el cálculo de este indicador, se consideran los siguientes campos de estudio dentro de Ciencia y Tecnología: *ciencias de la vida, ciencias físicas, matemáticas y estadística, informática e ingeniería y arquitectura*.
 - La *formación permanente* (tabla H1.6), figura entre los puntos de referencia para los objetivos de los sistemas de educación y formación tanto en 2010 como 2020, y se define como el porcentaje de población de 25 a 64 años que ha participado en educación-formación en las últimas cuatro semanas.
- Otros indicadores internacionales de la educación cuyas fuentes son Eurostat y la OCDE (*Indicadores de la Educación de la OCDE, Proyecto INES*):
 - La *distribución porcentual de la población adulta, 25 a 64 años, por nivel de formación*, según grupo de edad (tabla H1.7).
 - El *número medio de alumnos por profesor* (tabla H1.8), está calculado para cada nivel educativo utilizando la equivalencia a tiempo completo del número de alumnos y del número de profesores.
 - El indicador de *gasto público total en educación en relación al PIB* (tabla H1.9 y gráfico H1.21).
 - El *gasto por alumno en instituciones educativas* (tabla H1.10) es el cociente entre el gasto realizado por todas las instituciones educativas y el número de alumnos en equivalente a tiempo completo, todo ello ajustando los datos económicos de cada país según su paridad de poder de compra en euros (PPS euros).
 - El *gasto por alumno en instituciones educativas en relación al PIB per cápita* (tabla H1.11 y gráfico H1.22), relación porcentual del indicador anterior con el PIB per cápita en PPS, pone en relación la riqueza de un país, su población, el gasto en educación y el número de alumnos del mismo.
 - La *esperanza de vida escolar a los 5 años* (tabla H1.12 y en el gráfico H1.23), indica el número medio de años de escolarización a partir de los 5 años de acuerdo al nivel de escolarización existente en cada edad en el curso escolar al que está referida la información. Se presenta la información diferenciada por sexo y para enseñanza no universitaria y enseñanza universitaria.
 - Las *tasas netas de escolaridad en edades significativas* (tabla H1.13), calculadas como la relación entre el alumnado de esa edad que está escolarizado en cualquier nivel, respecto al total de población de la misma edad.

H1. LA COMPARACIÓN INTERNACIONAL

- El *porcentaje de enseñanza pública y enseñanza privada concertada* en cada nivel educativo (tabla H1.14). Se considera *enseñanza privada concertada* si recibe de fuentes gubernamentales más del 50 por ciento de los fondos que financian los servicios educativos básicos.
- Se presenta para *los graduados en enseñanza superior* (CINE 5A y 6) su *distribución porcentual por campo de estudio* (tabla H1.15) y el *porcentaje de mujeres en cada campo de estudio* (tabla H1.16), a partir de la clasificación por campo de estudio que incorpora la CINE.
- El *porcentaje de alumnado que aprende una lengua extranjera en E. Primaria* (tabla H1.17) es calculado respecto al total de alumnado de este nivel. También se presenta información sobre número medio de lenguas estudiadas, así como porcentaje de alumnado según el número de lenguas estudiadas.
- El *número medio de lenguas extranjeras estudiadas en E. Secundaria* (tabla H1.18) se obtiene dividiendo el número total de alumnos que aprenden las distintas lenguas entre el número total de alumnos de este nivel. También se presenta el porcentaje de alumnado que cursa inglés, francés, alemán y español.
- *Uso de Internet entre estudiantes de 16 y más años en los últimos tres meses* (Tabla H1.19) según lugar de utilización y *porcentaje de población que ha utilizado Internet en los últimos tres meses* (Tabla H1.20) por grupos de edad y nivel de formación.

Estos indicadores son elaborados por los Organismos Internacionales mencionados con la colaboración de los Grupos Técnicos correspondientes, en los que están representados los países participantes. La información de base para su cálculo es facilitada por los países siguiendo la metodología establecida al respecto, de forma que se asegure el mayor grado posible de calidad y de comparabilidad de la información.

Se ha de tener en cuenta que la adaptación a una metodología estadística definida en el marco de la comparabilidad internacional, supone en ocasiones diferencias respecto a los criterios metodológicos utilizados en cada país. En este sentido, la información de este capítulo se presenta utilizando los niveles de educación establecidos en la CINE97 (Clasificación Internacional Normalizada de la Educación, revisada en 1997), cuya correspondencia con los de España figuran en el *Gráfico del Sistema Educativo*. Los niveles de la CINE son:

- CINE 0: *Enseñanza preprimaria*
- CINE 1: *Enseñanza primaria o primera etapa de la educación básica*
- CINE 2: *Primera etapa de enseñanza secundaria o segunda etapa de educación básica*
- CINE 3: *Segunda etapa de enseñanza secundaria*
- CINE 4: *Enseñanza postsecundaria, no superior*
- CINE 5: *Primer ciclo de la educación superior* (no conduce de manera directa a una cualificación avanzada)
- CINE 6: *Segundo ciclo de la Enseñanza Superior* (conduce a una cualificación avanzada)

Fuentes de información

- EUROSTAT (Oficina de Estadística de la Unión Europea)
- *Indicadores de la Educación*. OCDE.
- *Estudio PISA 2009*. OCDE

H1. LA COMPARACIÓN INTERNACIONAL

H1.1. Abandono educativo temprano (1) (2) : Porcentaje de población entre 18 y 24 años que no ha completado la E. Secundaria 2.ª etapa y no sigue ningún tipo de estudio-formación

	TOTAL			HOMBRES			MUJERES		
	2000	2004	2009	2000	2004	2009	2000	2004	2009
Unión Europea (27 países)	17,6 (3)	16,1	14,4	19,6 (3)	18,4	16,3	15,5 (3)	13,8	12,5
Alemania	14,6	12,1	11,1	14,4	12,2	11,5	14,9	11,9	10,7
Austria	10,2	9,5	8,7	9,6	10,2	8,5	10,7	8,8	8,9
Bélgica	13,8	13,1 (4)	11,1	16,4	15,4 (4)	12,8	11,0	10,8 (4)	9,3
Bulgaria	..	21,4	14,7	..	22,2	13,7	..	20,6	15,8
Chipre	18,5	20,6	11,7	25,0	27,2	15,2	13,9	14,9	8,8
Dinamarca	11,7	8,8	10,6	12,8	10,5	13,2	10,4	7,1	7,7
Eslovaquia	..	6,8	4,9	..	7,3	5,7	..	6,3	4,1
Eslovenia	..	4,3	5,3	..	6,0	7,2	..	2,5	3,2
España	29,1	32,0	31,2	35,0	38,7	37,4	23,2	25,1	24,7
Estonia	15,1	13,1	13,9	19,4	18,6	18,4	11,0	7,8	9,3
Finlandia	9,0	10,0	9,9	11,5	12,5	10,7	6,5	7,5	9,0
Francia	13,3	12,8	12,3	14,8	14,7	14,3	11,9	10,8	10,3
Grecia	18,2	14,7	14,5	22,9	18,1	18,3	13,6	11,3	10,6
Hungría	13,9	12,6	11,2	14,4	13,6	12,0	13,4	11,5	10,4
Irlanda	..	13,1	11,3	..	16,0	14,4	..	10,0	8,2
Italia	25,1	22,3	19,2	28,5	26,5	22,0	21,7	18,3	16,3
Letonia	..	14,7	13,9	..	19,8	17,5	..	9,5	10,4
Lituania	16,5	10,5 (4)	8,7	20,0	12,4 (4)	11,5	12,8	8,6 (4)	5,7
Luxemburgo	16,8	12,7	7,7	15,9	12,6	8,9	17,6	12,7	6,6
Malta	54,2	42,1 (4)	36,8 (5)	52,5	44,3 (4)	39,7 (5)	56,1	39,8 (4)	33,6 (5)
Países Bajos	15,4	14,1	10,9	16,6	16,4	13,1	14,1	11,7	8,6
Polonia	..	5,6 (4)	5,3	..	7,3 (4)	6,6	..	3,9 (4)	3,9
Portugal	43,6	39,4 (4)	31,2	50,9	47,7 (4)	36,1	36,3	31,0 (4)	26,1
Reino Unido	18,2	12,1	15,7	18,8	13,0	16,9	17,5	11,2	14,5
República Checa	:	6,3	5,4	..	6,1	5,5	..	6,6	5,2
Rumanía	22,9	22,4 (4)	16,6	23,8	23,7 (4)	16,1	22,0	21,1 (4)	17,2
Suecia	7,3	9,2 (5)	10,7 (5)	8,7	10,6 (5)	11,9 (5)	5,8	7,8 (5)	9,5 (5)
Otros países Europeos									
Islandia	29,8	24,9	21,4	29,9	28,3	25,2	29,6	21,4	17,5
Noruega	12,9	4,7	17,6	12,8	5,2	21,8	12,9	4,1	13,4

(1) Indicador utilizado como punto de referencia general de la Estrategia 2020 y de los Objetivos 2010 y 2020 de los sistemas educativos y formativos en la UE.

(2) Debido a la implementación de conceptos y definiciones armonizadas y/o a la transición a los nuevos cálculos realizados con las medias anuales, estos datos no coinciden con los publicados con anterioridad a noviembre de 2009.

(3) Estimación de Eurostat.

(4) Ruptura de serie.

(5) Datos provisionales.

FUENTE: Labour Force Survey (Encuesta Europea de Población Activa).

H1. LA COMPARACIÓN INTERNACIONAL

H1.2. Nivel de formación de la población joven (1) (2): Porcentaje de población entre 20 y 24 años que ha completado al menos el nivel de E. Secundaria 2.ª etapa

	TOTAL			HOMBRES			MUJERES		
	2000	2004	2009	2000	2004	2009	2000	2004	2009
Unión Europea (27 países)	76,6	77,1	78,6	73,8	74,4	75,9	79,3	80,0	81,4
Alemania (2)	74,7	72,8	73,7	74,6	71,5	71,7	74,8	74,2	75,8
Austria (2)	85,1 (3)	85,8	86,0	85,3 (3)	85,1	85,8	84,9 (3)	86,5	86,1
Bélgica (2)	81,7 (3)	81,8	83,3	78,0 (3)	78,9	80,9	85,6 (3)	84,8	85,8
Bulgaria (2)	75,2	76,1	83,7	73,4	74,9	84,8	77,0	77,5	82,5
Chipre (2)	79,0	77,6	87,4	74,4	70,7	84,2	82,8	83,8	90,2
Dinamarca (2)	72,0	76,2	70,1	67,5	74,3	62,2	76,5	78,1	78,4
Eslovaquia	94,8	91,7	93,3	94,8	91,3	92,6	94,8	92,0	94,0
Eslovenia (2)	88,0 (3)	90,5	89,4	85,4 (3)	87,1	86,2	90,8 (3)	94,1	93,1
España (2)	66,0	61,2	59,9	60,1	54,4	53,1	71,9	68,4	67,1
Estonia	79,0 (3)	80,3	82,3	74,2 (3)	73,2	78,2	83,7 (3)	87,5	86,4
Finlandia (2)	87,7 (3)	84,5	85,1	85,4 (3)	81,9	84,4	90,0 (3)	87,0	85,9
Francia	81,6	81,8	83,6	79,6	80,0	81,3	83,5	83,5	85,9
Grecia	79,2	83,0	82,2	73,6	79,2	77,8	84,6	86,8	86,9
Hungría (2)	83,5	83,5	84,0	83,0	82,0	82,1	84,0	84,9	85,8
Irlanda	82,6	85,3	87,0	79,7	82,3	83,4	85,6	88,4	90,5
Italia	69,4 (3)	73,4	76,3	64,5 (3)	68,2	72,8	74,2 (3)	78,6	79,9
Letonia	76,5	79,5	80,5	70,9	74,2	76,2	82,4	85,1	84,8
Lituania (2)	78,9	85,0	86,9	75,0	81,5	83,0	82,9	88,5	91
Luxemburgo	77,5	72,5	76,8 (4)	79,2	71,6	76,1 (4)	75,8	73,4	77,6 (4)
Malta	40,9	51,0	52,1 (4)	41,6	49,8	48,2 (4)	40,2	52,4	56,7 (4)
Países Bajos	71,9	75,0	76,6	68,2	71,2	72,1	75,7	78,9	81,2
Polonia	88,8 (3)	90,9	91,3	85,8 (3)	88,7	89,3	91,7 (3)	93,1	93,2
Portugal	43,2	49,6	55,5	34,6	40,8	50,0	51,8	58,7	61,3
Reino Unido	76,7	77,0	79,3	75,9	75,9	77,4	77,5	78,0	81,3
República Checa	91,2	91,4	91,9	90,7	91,0	91,6	91,7	91,8	92,3
Rumanía	76,1	75,3	78,3	75,2	74,6	77,8	77,0	76,1	78,9
Suecia	85,2	86,0	86,4 (4)	82,8	84,8	84,9 (4)	87,6	87,2	87,9 (4)
Otros países Europeos									
Islandia	46,1	51,7	53,6	44,8	45,7	48,9	47,5	57,8	58,5
Noruega (2)	95,0	95,1	69,7	94,6	94,3	64,9	95,4	95,9	74,6

NOTA: Cálculos basados en las medias anuales. En el caso de Alemania y Chipre para 2004 se han utilizado los datos del 2.º trimestre.

(1) Indicador utilizado como punto de referencia de los Objetivos 2010 de los sistemas educativos y formativos en la UE.

(2) Debido a la implementación de conceptos y definiciones armonizadas, estos datos no coinciden con los publicados antes de diciembre de 2005.

(3) Ruptura de serie.

(4) Datos provisionales.

FUENTE: Labour Force Survey (Encuesta Europea de Población Activa) - Media anual. Eurostat.

H1. LA COMPARACIÓN INTERNACIONAL

H1.3. Formación en E. Superior en la población de 30 a 34 años (1): Porcentaje de población entre 30 y 34 años que ha alcanzado el nivel de formación en E. Superior

	TOTAL			HOMBRES			MUJERES		
	2000	2004	2009	2000	2004	2009	2000	2004	2009
Unión Europea (27 países)	22,4	26,9	32,3	22,2	25,3	28,9	22,7	28,5	35,7
Alemania	25,7	26,8	29,4	28,8	29,1	29,6	22,6	24,3	29,2
Austria	..	21,0	23,5	..	22,1	23,0	..	20,0	24,0
Bélgica	35,2 (2)	39,9	42,0	33,3 (2)	35,8	36,4	37,1 (2)	44,1	47,7
Bulgaria	19,5	25,2	27,9	16,0	18,7	20,4	23,1	31,8	35,6
Chipre	31,1	41,0	44,7	30,8	43,5	40,2	31,5	38,7	49,3
Dinamarca	32,1	41,4	48,1	30,5	38,7	41,8	33,6	44,0	54,4
Eslovaquia	10,6	12,9	17,6	11,2	12,6	15,5	10,1	13,2	19,8
Eslovenia	18,5 (2)	25,1	31,6	13,8 (2)	18,1	24,6	24,0 (2)	32,5	39,3
España	29,2	35,9	39,4	27,9	32,7	34,3	30,4	39,2	44,9
Estonia	30,8 (2)	27,4	35,9	21,7 (3)	20,6 (3)	29,8	39,0 (2)	34,1	41,9
Finlandia	40,3 (2)	43,4	45,9	32,9 (2)	35,0	36,6	47,9 (2)	52,1	55,5
Francia	27,4	35,6	43,3	25,8	32,5	39,1	29,0	38,7	47,5
Grecia	25,4	24,9	26,5	23,9	23,3	24,0	26,9	26,6	29,1
Hungría	14,8	18,5	23,9	12,5	15,5	19,0	17,1	21,5	28,8
Irlanda	27,5	38,6	49,0	25,8	35,7	43,0	29,2	41,5	54,8
Italia	11,6 (2)	15,6	19,0	10,8 (2)	13,0	15,0	12,5 (2)	18,4	23,0
Letonia	18,6	18,5	30,1	13,6	14,1	20,0	23,5	22,9	40,5
Lituania	42,6	31,1	40,6	37,3	26,7	32,9	47,9	35,6	48,5
Luxemburgo	21,2	31,4	46,6 (4)	24,7	33,2	48,4 (4)	17,7	29,6	44,9 (4)
Malta	7,4 (3)	17,6	21,1 (4)	..	19,3 (3)	19,6 (4)	..	16,1 (3)	22,7 (4)
Países Bajos	26,5	33,6	40,5	27,3	33,2	38,4	25,6	34,0	42,6
Polonia	12,5 (2)	20,4	32,8	10,4 (2)	17,8	27,3	14,6 (2)	23,2	38,4
Portugal	11,3	16,5	21,1	9,0	12,5	17,5	13,5	20,5	24,8
Reino Unido	29,0	33,6	41,5	30,7	34,0	40,7	27,4	33,3	42,3
República Checa	13,7	12,7	17,5	14,4	13,2	16,4	13,0	12,1	18,7
Rumanía	8,9	10,3	16,8	9,0	9,9	15,2	8,9	10,7	18,5
Suecia	31,8	33,9	43,9 (4)	30,5	28,6	38,0 (4)	33,2	39,3	50,0 (4)
Otros países Europeos									
Islandia	32,6	38,8	41,8	31,0	32,9	37,7	34,2	44,8	46,2
Noruega (2)	37,3	39,5	47,0	32,9	34,6	37,9	41,8	44,5	56,4

(1) Indicador utilizado como punto de referencia general de la Estrategia 2020 y de los Objetivos 2020 de los sistemas educativos y formativos en la UE.

(2) Ruptura de serie.

(3) Datos con problemas de comparabilidad.

(4) Datos provisionales.

FUENTE: Labour Force Survey (Encuesta Europea de Población Activa) - Media anual. Eurostat.

H1. LA COMPARACIÓN INTERNACIONAL

H1.4. Rendimientos medios en comprensión lectora, matemáticas y ciencias a los 15 años y porcentaje de alumnado con nivel 1 e inferior (1). Año 2009

	Comprensión lectora		Matemáticas		Ciencias	
	Puntuación media	% con Nivel 1 e inferior	Puntuación media	% con Nivel 1 e inferior	Puntuación media	% con Nivel 1 e inferior
Unión Europea (2)						
Alemania	497	18,5	513	18,6	520	14,8
Austria	470	27,6	496	23,2	494	20,9
Bélgica	506	17,7	515	19,1	507	18,0
Bulgaria	429	41,0	428	47,1	439	38,8
Dinamarca	495	15,2	503	17,1	499	16,6
Eslovaquia	477	22,2	497	21,0	490	19,3
Eslovenia	483	21,2	501	20,3	512	14,8
España	481	19,6	483	23,7	488	18,2
Estonia	501	13,3	512	12,6	528	8,3
Finlandia	536	8,1	541	7,8	554	6,0
Francia	496	19,8	497	22,5	498	19,3
Grecia	483	21,3	466	30,3	470	25,3
Hungría	494	17,6	490	22,3	503	14,1
Irlanda	496	17,2	487	20,8	508	15,2
Italia	486	21,0	483	24,9	489	20,6
Letonia	484	17,6	482	22,6	494	14,7
Lituania	468	24,4	477	26,3	491	17,0
Luxemburgo	472	26,0	489	23,9	484	23,7
Países Bajos	508	14,3	526	13,4	522	13,2
Polonia	500	15,0	495	20,5	508	13,1
Portugal	489	17,6	487	23,7	493	16,5
Reino Unido	494	18,4	492	20,2	514	15,0
República Checa	478	23,1	493	22,3	500	17,3
Rumanía	424	40,4	427	47,0	428	41,4
Suecia	497	17,4	494	21,1	495	19,1
Resto de países OCDE						
Australia	515	14,2	514	15,9	527	12,6
Canadá	524	10,3	527	11,5	529	9,6
Corea	539	5,8	546	8,1	538	6,3
Chile	449	30,6	421	51,0	447	32,3
Estados Unidos	500	17,6	487	23,4	502	18,1
Islandia	500	16,8	507	17,0	496	17,9
Japón	520	13,6	529	12,5	539	10,7
México	425	40,1	419	50,8	416	47,4
Noruega	503	15,0	498	18,2	500	15,8
Nueva Zelanda	521	14,3	519	15,4	532	13,4
Suiza	501	16,8	534	13,5	517	14,0
Turquía	464	24,5	445	42,1	454	30,0
Media países OCDE	493	18,8	496	22,0	501	18,0

(1) En los puntos de referencia de los Objetivos 2020 de los sistemas educativos y formativos en la UE se incluye el objetivo de asegurar que todo el alumnado adquiere un nivel suficiente de destrezas básicas, en especial, en lectura, matemáticas y ciencias. Para ello se incorpora como punto de referencia que para 2020, el porcentaje de jóvenes de quince años con un bajo rendimiento (Nivel 1 o inferior) en lectura, matemáticas y ciencias deberá ser inferior al 15%, citando como fuente el estudio PISA.

(1) Incluye los países de la Unión Europea que han participado en el estudio.

FUENTE: PISA 2009. OCDE.

H1. LA COMPARACIÓN INTERNACIONAL

H1.5. Graduados en Ciencia y Tecnología (1) : Número de graduados en Ciencia y Tecnología por 1.000 habitantes entre la población de 20 a 29 años

	TOTAL			HOMBRES			MUJERES		
	2000	2004	2008	2000	2004	2008	2000	2004	2008
Unión Europea (27 países)	10,1 (2)	12,5	13,9	13,8 (2)	16,9 (2)	18,4	6,3 (2)	7,9 (2)	9,2
Alemania	8,2	9,0	12,5	12,6	13,4	17,0	3,6	4,3	7,9
Austria	7,2	8,7	11,8	11,6	13,4	17,7	2,9	4,0	5,8
Bélgica	9,7	11,2	11,6	14,4	16,6	17,1	4,9	5,7	6,0
Bulgaria	6,6	8,5	9,1	7,0	9,6	11,2	6,1	7,2	6,9
Chipre	3,4	4,2	4,0	4,9	5,2	5,1	2,0	3,2	3,0
Dinamarca	11,7	13,8	15,5	16,5	18,6	19,5	6,8	9,0	11,4
Eslovaquia	5,3	9,2	15,0	7,3	11,7	18,6	3,2	6,6	11,3
Eslovenia	8,9	9,3	10,7	13,3	13,6	15,3	4,2	4,8	5,9
España	9,9	12,5	11,6	13,3	16,9	15,8	6,4	7,7	7,2
Estonia	7,8	8,9	11,4	10,0	10,5	13,1	5,7	7,4	9,8
Finlandia	16,0	17,9	24,3	22,7	24,6	31,8	8,9	10,9	16,5
Francia	19,6	:	20,2	27,1	..	29,1	12,1	..	11,4
Grecia	..	8,0	11,2	..	9,2	12,5	..	6,8	9,8
Hungría	4,5	5,1	6,1	6,8	7,1	8,8	2,1	2,9	3,2
Irlanda	24,2	23,1	19,5	29,8	31,6	27,1	18,5	14,5	11,8
Italia	5,7	10,8	11,3	7,2	13,4	13,6	4,3	8,1	9,0
Letonia	7,4	9,4	8,8	10,1	12,5	11,7	4,7	6,3	5,7
Lituania	13,5	17,5	17,8	17,2	22,3	23,2	9,7	12,6	12,1
Luxemburgo	1,8	..	1,8	1,8	1,7
Malta	3,4	..	6,0	4,9	..	8,3	1,9	..	3,5
Países Bajos	5,8	7,9	8,8	9,5	12,6	14,2	2,1	3,1	3,4
Polonia	6,6	9,4	14,1	8,3	12,4	16,6	4,8	6,4	11,5
Portugal	6,3	11,0	20,7	7,3	12,8	26,8	5,4	9,1	14,3
Reino Unido	18,5	18,1	17,6	25,2	24,8	23,7	11,9	11,3	11,2
República Checa	5,5	7,4	15,0	7,8	10,2	20,3	3,0	4,4	9,3
Rumanía	4,5	9,8	15,2	5,8	11,8	16,9	3,2	7,7	13,4
Suecia	11,6	15,9	13,2	15,5	20,6	17,2	7,6	11,0	9,0
Otros países Europeos									
Islandia	8,4	10,8	10,4	10,3	13,2	13,0	6,5	8,3	7,5
Noruega	7,9	9,0	9,2	11,4	13,4	12,8	4,3	4,4	5,5

(1) Indicador utilizado como punto de referencia de los Objetivos 2010 de los sistemas educativos y formativos en la UE.

(2) Estimación de EUROSTAT.

FUENTE: EUROSTAT (Cuestionario UOE - Indicadores Estructurales de la Unión Europea).

H1. LA COMPARACIÓN INTERNACIONAL

H1.6. Formación permanente (1) (2) : Porcentaje de población entre 25 y 64 años que participa en educación y formación

	TOTAL			HOMBRES			MUJERES		
	2000	2004	2009	2000	2004	2009	2000	2004	2009
Unión Europea (27 países)	7,1 (3)	9,3	9,3 (5)	6,7 (3)	8,7	8,5 (5)	7,6 (3)	10,0	10,2 (5)
Alemania	5,2	7,4	7,8	5,6	7,8	7,8	4,8	7,0	7,7
Austria	8,3	11,6	13,8	9,2	10,9	12,8	7,4	12,2	14,7
Bélgica	6,2	8,6 (4)	6,8	6,7	8,7 (4)	6,4	5,7	8,5 (4)	7,2
Bulgaria	..	1,3	1,4	..	1,2	1,3	..	1,3	1,5
Chipre	3,1	9,3	7,8	3,1	9,0	7,8	3,2	9,6	7,8
Dinamarca	19,4 (4)	25,6	31,6	17,1 (4)	22,1	25,6	21,8 (4)	29,1	37,6
Eslovaquia	..	4,3	2,8	..	3,8	2,2	..	4,8	3,3
Eslovenia	..	16,2	14,6	..	14,8	12,9	..	17,6	16,4
España	4,5 (4)	4,7	10,4	4,1 (4)	4,2	9,6	4,9 (4)	5,1	11,3
Estonia	6,5 (4)	6,4	10,5	4,5 (4)	5,1	7,6	8,2 (4)	7,5	13,2
Finlandia	17,5 (4)	22,8	22,1	15,5 (4)	19,2	18,5	19,6 (4)	26,4	25,9
Francia	2,8	7,1	6,0	2,6	7,0	5,6	3,1	7,1	6,4
Grecia	1,0	1,8	3,3	1,0	1,8	3,2	1,0	1,8	3,3
Hungría	2,9	4,0	2,7	2,4	3,4	2,5	3,3	4,6	3,0
Irlanda	..	6,1	6,3	..	5,1	5,7	..	7,1	7,0
Italia	4,8 (4)	6,3 (4)	6,0	4,8 (4)	5,9 (4)	5,6	4,8 (4)	6,7 (4)	6,4
Letonia	..	8,4	5,3	..	5,7	3,6	..	10,8	6,9
Lituania	2,8	5,9 (4)	4,5	1,9	4,2 (4)	3,6	3,6	7,4 (4)	5,4
Luxemburgo	4,8	9,8	13,4 (5)	5,7	9,5	13,4 (5)	3,9	10,1	13,5 (5)
Malta	4,5	4,3 (4)	5,8 (5)	5,6	4,8 (4)	5,6 (5)	3,5	3,8 (4)	6,0 (5)
Países Bajos	15,5	16,4	17,0	16,3	16,1	16,5	14,7	16,8	17,5
Polonia	..	5,0 (4)	4,7	..	4,3 (4)	4,3	..	5,7 (4)	5,1
Portugal	3,4	4,3 (4)	6,5	3,2	4,1 (4)	6,2	3,5	4,4 (4)	6,8
Reino Unido	20,5 (4)	29,0	20,1	17,6 (4)	24,9	16,8	23,6 (4)	33,1	23,3
República Checa	..	5,8	6,8	..	5,5	6,5	..	6,0	7,0
Rumanía	0,9	1,5 (4)	1,5	0,9	1,5 (4)	1,3	0,8	1,4 (4)	1,6
Suecia	21,6	..	22,2 (5)	19,2	..	16,1 (5)	24,1	..	28,5 (5)
Otros países Europeos									
Islandia	23,5	24,2	25,1	20,4	19,6	20,4	26,7	28,9	30,0
Noruega	13,3	17,4	18,1	12,8	16,3	16,8	13,8	18,6	19,5

NOTA: Cálculos basados en las medias anuales excepto para la República Checa. Para el año 2000 los cálculos están basados en datos del 2.º trimestre en el caso de Alemania, Austria, Chipre, Francia, Luxemburgo, Malta, Suecia e Islandia. Para Lituania y Letonia se ha utilizado la media de las dos encuestas semianuales en este mismo año. Para el año 2004 datos del 2.º trimestre en el caso de Alemania y Chipre.

(1) Indicador utilizado como punto de referencia de los Objetivos 2010 y 2020 de los sistemas educativos y formativos en la UE.

(2) Debido a la implementación de conceptos y definiciones armonizadas y/o a la transición a los nuevos cálculos realizados con las medias anuales, estos datos no coinciden con los publicados anteriormente.

(3) Dato estimado por Eurostat.

(4) Ruptura de serie.

(5) Datos provisionales.

FUENTE: Labour Force Survey (Encuesta Europea de Población Activa) - Media anual. Eurostat.

H1. LA COMPARACIÓN INTERNACIONAL

H1.7. Distribución porcentual de la población adulta según nivel de formación, por grupos de edad. Año 2008

	Nivel inferior a Secundaria 2.º etapa			E. Secundaria 2.º etapa (2)			E. Superior		
	25 a 64 años	25 a 34 años	55 a 64 años	25 a 64 años	25 a 34 años	55 a 64 años	25 a 64 años	25 a 34 años	55 a 64 años
Unión Europea (1)									
Alemania	14,7	14,2	17,8	59,9	61,9	57,8	25,4	23,9	24,4
Austria	19,0	12,3	29,5	63,0	68,3	55,3	18,1	19,4	15,2
Bélgica	30,4	16,9	47,9	37,3	40,8	29,8	32,3	42,3	22,3
Dinamarca	25,0	15,0	37,0	40,5	41,9	36,7	34,5	43,1	26,3
Eslovaquia	10,1	5,5	19,1	75,2	76,0	70,0	14,8	18,4	10,9
Eslovenia	18,0	7,6	28,5	59,4	62,3	55,4	22,6	30,0	16,1
España	48,8	35,0	70,9	22,0	26,3	13,1	29,2	38,8	16,0
Estonia	11,5	14,9	17,2	54,2	49,3	51,2	34,3	35,8	31,6
Finlandia	18,9	9,9	34,1	44,5	51,8	37,3	36,6	38,3	28,5
Francia	30,0	17,1	45,0	42,5	42,2	37,6	27,4	40,7	17,4
Grecia	38,9	25,2	60,8	37,7	46,5	23,8	23,4	28,2	15,5
Hungría	20,3	14,4	29,5	60,5	61,6	54,4	19,2	24,0	16,1
Irlanda	30,5	15,3	55,3	35,6	39,6	26,1	33,9	45,1	18,6
Italia	46,7	31,1	64,8	39,0	49,0	25,3	14,4	19,9	9,8
Luxemburgo	32,1	20,6	42,8	40,3	40,7	37,8	27,7	38,7	19,4
Países Bajos	26,7	17,6	37,8	41,1	42,6	35,8	32,2	39,8	26,5
Polonia	12,9	7,2	24,0	67,6	60,7	63,9	19,6	32,1	12,0
Portugal	71,8	53,3	86,5	13,9	23,5	5,8	14,3	23,2	7,7
Reino Unido	30,4	23,4	36,6	37,1	38,1	36,2	32,5	38,4	27,2
República Checa	9,1	5,8	14,9	76,4	76,5	74,5	14,5	17,7	10,6
Suecia	15,0	8,8	25,0	53,0	50,4	48,5	32,0	40,8	26,5
Resto de países OCDE									
Australia	30,3	17,6	44,9	34,1	40,7	27,0	35,6	41,7	28,2
Canadá	12,9	8,1	20,4	38,3	36,0	39,7	48,8	55,9	39,9
Corea	20,9	2,4	59,6	42,6	39,7	28,4	36,6	57,9	12,0
Chile	32,0	15,5	60,7	43,8	50,8	22,2	24,2	33,7	17,1
Estados Unidos	11,3	11,9	11,2	47,6	46,6	48,7	41,1	41,6	40,0
Islandia	35,9	31,0	44,2	32,8	36,1	32,2	31,3	32,8	23,6
Japón	42,8	55,1	26,0
México	66,4	60,2	80,9	17,5	20,1	9,5	16,0	19,7	9,6
Noruega	19,3	16,0	21,7	44,7	38,4	50,3	36,0	45,6	28,0
Nueva Zelanda	27,9	20,5	37,9	32,0	31,9	28,2	40,0	47,6	34,0
Suiza	13,2	9,7	17,3	53,2	51,8	55,4	33,7	38,5	27,3
Turquía	69,7	59,7	81,3	18,3	24,8	9,2	12,0	15,5	9,5
Media países OCDE	28,9	20,0	42,0	42,7	44,6	37,9	28,4	35,4	20,1
Unión Europea (19 países) (3)	27,8	18,3	41,0	46,8	49,5	40,5	25,4	32,2	18,5
Otros países									
Brasil	61,2	50,2	76,8	28,0	38,8	14,1	10,8	11,0	9,1
Federación Rusa (4)	12,0	9,0	28,8	34,0	35,5	26,7	54,0	55,5	44,5

(1) Se incluyen los 21 países de la UE, diecinueve que forman parte de la OCDE y 2 asociados (Eslovenia y Estonia).

(2) Excluye los programas cortos del nivel CINE 3C.

(3) Sólo incluye los países de la UE que forman parte de la OCDE.

(4) Datos del año 2002.

FUENTE: Panorama de la educación 2010. Proyecto de Indicadores de la OCDE.

H1. LA COMPARACIÓN INTERNACIONAL

H1.8. Número medio de alumnos por profesor. Curso 2007-08

	E. Infantil	E. Primaria	E. Secundaria	E. Superior
Unión Europea (1)				
Alemania	13,8	18,0	14,7	11,5
Austria	16,3	12,9	10,2	14,6
Bélgica (2)	15,9	12,6	9,9	19,0
Dinamarca	6,2	x
Eslovaquia	13,3	18,6	14,8	15,4
Eslovenia	9,4	15,8	11,3	20,8
España	13,1	13,1	9,8	11,1
Estonia	..	16,4	13,8	..
Finlandia	11,4	14,4	13,6	15,8
Francia (2)	19,0	19,9	11,9	16,2
Grecia
Hungría	10,9	10,6	11,6	17,1
Irlanda (3)	10,3	17,8	12,8	15,9
Italia (3)	11,2	10,6	10,8	19,5
Luxemburgo (3)	12,2	12,1	9,1	..
Países Bajos (3)	x	15,8	15,8	14,9
Polonia	18,8	10,5	12,5	16,7
Portugal	14,7	11,3	7,7	13,8
Reino Unido	17,9	20,2	13,4	16,9
República Checa	13,7	18,1	12,0	19,1
Suecia	6,1	12,2	13,1	8,5
Resto de países OCDE				
Australia (3) (4)	..	15,8	12,0	..
Canadá (3)	x	x	16,3	..
Corea	17,9	24,1	18,2	..
Chile	13,7	24,1	24,8	30,0
Estados Unidos	13,4	14,3	15,1	15,0
Islandia	7,2	x	10,2	10,1
Japón	16,5	18,8	13,4	10,4
México	27,1	28,0	30,7	14,4
Noruega (3)	..	10,8	10,0	9,3
Nueva Zelanda	9,6	17,1	14,5	17,8
Suiza (3) (4)	16,6	15,4	11,7	..
Turquía	27,1	24,4	17,0	25,7
Media países OCDE	14,4	16,4	13,7	15,8
Unión Europea (19 países) (5)	13,2	14,6	12,0	15,4
Otros países				
Brasil	18,8	24,5	20,0	15,9
Federación Rusa (3) (6)	..	17,3	8,7	12,6

(1) Se incluyen los 21 países de la UE, diecinueve que forman parte de la OCDE y 2 asociados (Eslovenia y Estonia).

(2) Sólo instituciones financiadas con fondos públicos.

(3) Sólo instituciones públicas (para Irlanda en E. Secundaria; para Italia en E. Infantil, E. Primaria y E. Secundaria; para Australia en E. Superior 5 A y 6 y para la Federación Rusa en E. Primaria).

(4) Incluye solamente programas de educación general en E. Secundaria segunda etapa.

(5) Sólo incluye los países de la UE que forman parte de la OCDE.

(6) Excluido el personal a tiempo parcial en instituciones públicas en E. Secundaria 1.ª etapa y en E. Secundaria general 2.ª etapa.

FUENTE: Panorama de la educación 2010. Proyecto de Indicadores de la OCDE.

H1. LA COMPARACIÓN INTERNACIONAL

H1.9. Gasto público total en educación en relación con el PIB

	2002	2007
UE (27 países)	5,10 (2)	4,96 (2)
Alemania	4,70	4,50
Austria	5,72	5,40
Bélgica	6,10	6,02
Bulgaria	4,03	4,13
Chipre	6,55	6,93
Dinamarca	8,44	7,83
Eslovaquia	4,30	3,62
Eslovenia	5,78	5,19
España	4,25	4,35
Estonia	5,48	4,85
Finlandia	6,21	5,91
Francia	5,88	5,59
Grecia	3,57	..
Hungría	5,38	5,20
Irlanda	4,29	4,90
Italia	4,62	4,29
Letonia	5,71	5,00
Lituania	5,84	4,67
Luxemburgo	3,79	3,15
Malta	4,38	6,31
Países Bajos	5,15	5,32
Polonia	5,41	4,91
Portugal	5,54	5,30
Reino Unido	5,11	5,39
República Checa	4,32	4,20
Rumanía	3,51	4,25
Suecia	7,43	6,69
Otros países Europeos		
Islandia	6,79	7,36
Noruega	7,58	6,76
Turquía	2,82	..
Otros países		
Estados Unidos	5,58	5,29
Japón	3,65	3,45

(1) Estimación de EUROSTAT.

FUENTE: EUROSTAT (Cuestionario UOE).

H1. LA COMPARACIÓN INTERNACIONAL

H1.10. Gasto por alumno (euros convertidos usando PPS) en instituciones educativas, por nivel educativo (1). Año 2007

	Total	E. Primaria	E. Secundaria	E. Superior
UE (27 países)	6.251 (2)	5.171 (2)	6.298 (2)	9.102 (2)
Alemania	6.752	4.613	6.562	11.492
Austria	8.695	7.074	8.851	13.133
Bélgica	7.264	6.121	7.476	11.209
Bulgaria	2.290	1.894	1.820	3.837
Chipre	7.708	6.641	9.389	8.923
Dinamarca	8.595	7.629	8.044	13.689
Eslovaquia	3.122	2.909	2.676	4.769
Eslovenia	6.055	6.516	4.888	5.955
España (3)	6.773	5.432	7.258	10.432
Estonia	3.675	3.374	4.155	4.339
Finlandia	6.682	5.183	6.509	11.279
Francia	6.928	5.025	7.908	10.619
Grecia
Hungría
Irlanda	7.172	5.737	7.401	10.501
Italia	6.205	5.864	6.475	7.211
Letonia	3.666	3.413	3.462	4.544
Lituania	3.174	2.345	2.925	4.652
Luxemburgo
Malta	6.437	4.344	6.374	8.689
Países Bajos	7.891	5.447	8.522	13.276
Polonia	3.226	3.306	2.798	3.812
Portugal	5.125	3.841	5.443	7.940
Reino Unido	7.972	6.942	7.537	13.016
República Checa	4.452	2.792	4.443	6.825
Rumanía
Suecia	7.907	6.932	7.569	15.265
Otros países Europeos				
Islandia	8.172	7.993	7.019	7.912
Noruega	9.708	8.249	9.806	14.250
Turquía
Otros países				
Estados Unidos	11.785	8.681	9.592	23.090
Japón	7.752	5.989	7.110	11.609

(1) A diferencia del indicador B4.6, este indicador considera el gasto público y privado en instituciones públicas y privadas, además de incluir la formación ocupacional, y está calculado en euros convertidos usando el PPS.

(2) Dato estimado por Eurostat.

(3) El gasto por alumno para España calculado directamente en euros, sin utilizar la conversión usando el PPS (realizada para facilitar la comparación internacional), sería para el año 2007:

Año 2007:	6.073	4.870	6.508	9.354
-----------	-------	-------	-------	-------

FUENTE: Eurostat (Cuestionario UOE).

H1. LA COMPARACIÓN INTERNACIONAL

H1.11. Relación porcentual entre el gasto por alumno en instituciones educativas y el PIB per cápita, por nivel educativo. Año 2007

	Total	E. Primaria	E. Secundaria	E. Superior
UE (27 países)	24,9 (1)	20,6 (1)	25,1 (1)	36,3 (1)
Alemania	23,4	16,0	22,8	39,9
Austria	28,4	23,1	28,9	42,9
Bélgica	25,2	21,2	25,9	38,9
Bulgaria	24,4	20,2	19,4	40,8
Chipre	33,1	28,5	40,3	38,3
Dinamarca	28,5	25,3	26,6	45,3
Eslovaquia	18,5	17,3	15,9	28,3
Eslovenia	27,4	29,5	22,1	27,0
España	25,9	20,8	27,7	39,9
Estonia	21,4	19,7	24,2	25,3
Finlandia	22,8	17,6	22,2	38,4
Francia	25,6	18,6	29,3	39,3
Grecia
Hungría
Irlanda	19,4	15,5	20,1	28,5
Italia	24,1	22,7	25,1	28,0
Letonia	26,4	24,6	25,0	32,8
Lituania	21,5	15,9	19,8	31,5
Luxemburgo
Malta	33,8	22,8	33,5	45,6
Países Bajos	24,0	16,5	25,9	40,3
Polonia	23,8	24,4	20,6	28,1
Portugal	27,2	20,4	28,9	42,2
Reino Unido	27,3	23,8	25,8	44,6
República Checa	22,3	14,0	22,3	34,2
Rumanía
Suecia	25,9	22,7	24,8	49,9
Otros países Europeos				
Islandia	26,9	26,3	23,1	26,1
Noruega	21,8	18,5	22,0	31,9
Turquía
Otros países				
Estados Unidos	30,5	22,5	24,8	59,8
Japón	28,9	22,3	26,5	43,2

(1) Dato estimado por Eurostat.

FUENTE: Eurostat (Cuestionario UOE).

H1. LA COMPARACIÓN INTERNACIONAL

H1.12. Esperanza de vida escolar a los 5 años. Curso 2007-08

	TOTAL	Hombres	Mujeres	E. Primaria, Secundaria y Postsecundaria no superior	Educación Superior
Unión Europea (1)					
Alemania (2)	17,6	17,7	17,5	13,9	2,3
Austria	16,7	16,5	16,8	12,7	2,6
Bélgica	20,0	19,1	20,9	15,9	3,1
Dinamarca	19,0	18,2	19,8	13,5	3,5
Eslovaquia	16,5	15,9	17,2	12,6	2,7
Eslovenia	18,5	17,6	19,4	13,4	4,1
España	17,2	16,6	17,8	13,2	3,0
Estonia	17,8	16,8	18,9	12,5	3,4
Finlandia	21,2	20,3	22,0	14,8	4,7
Francia	16,6	16,3	16,8	12,8	2,7
Grecia	17,2	16,9	17,4	12,5	3,7
Hungría	17,8	17,3	18,3	13,0	3,0
Irlanda	17,3	17,1	17,5	14,6	2,7
Italia	17,1	16,8	17,7	13,2	3,1
Luxemburgo	14,5	14,5	14,5	13,0	0,5
Países Bajos	17,9	17,9	17,8	13,9	3,0
Polonia	17,9	17,5	18,3	12,8	3,6
Portugal	18,6	18,2	19,0	14,9	2,7
Reino Unido	16,6	16,0	17,2	13,8	2,8
República Checa	17,6	17,3	18,0	13,4	2,7
Suecia	19,8	18,5	21,2	14,4	3,5
Resto de países OCDE					
Australia	20,6	20,3	20,9	20,0	3,7
Canadá	3,2	3,2
Corea	17,2	18,0	16,3	11,8	4,8
Chile	15,9	16,0	15,8	12,2	2,9
Estados Unidos	17,3	16,6	18,1	12,3	4,3
Islandia	20,1	18,6	21,7	15,5	3,6
Japón	12,1	..
México	14,5	14,3	14,7	12,1	1,4
Noruega (3)	18,3	17,7	19,0	13,9	3,5
Nueva Zelanda	19,4	18,7	20,0	15,4	4,1
Suiza	17,1	17,3	17,0	15,5	2,3
Turquía	13,5	14,1	12,9	13,0	2,0
Media países OCDE	17,6	17,3	18,0	13,5	3,1
Unión Europea (19 países) (4)	17,7	17,3	18,2	13,6	2,9
Otros países					
Brasil	17,6	17,3	18,0	13,5	3,1
Federación Rusa	17,7	17,3	18,2	13,6	2,9

(1) Se incluyen los 21 países de la UE, diecinueve que forman parte de la OCDE y 2 asociados (Eslovenia y Estonia).

(2) Excluidos los Programas de Investigación avanzada.

(3) El alumnado de 5 años está incluido en el total pero no en la distribución por sexo.

(4) Sólo incluye los países de la UE que forman parte de la OCDE.

FUENTE: Panorama de la educación 2010. Proyecto de Indicadores de la OCDE.

H1. LA COMPARACIÓN INTERNACIONAL

H1.13. Tasas netas de escolaridad en edades significativas (1). Curso 2007-08

	3 años	4 años	5 años	15 años	16 años	17 años	18 años
Unión Europea (27 países)	76,7	90,1	93,7	98,4	94,6	88,0	77,0
Alemania	86,9	95,4	95,8	98,3	96,7	93,1	87,1
Austria	52,4	85,6	94,9	94,4	91,3	89,3	72,5
Bélgica	99,3	99,6	99,5	101,3	100,7	99,5	82,7
Bulgaria	64,3	71,7	76,2	90,2	85,7	81,4	76,4
Chipre	45,1	75,3	101,5	99,9	98,4	88,0	36,2
Dinamarca	94,1	95,3	85,1	98,4	92,1	84,8	80,2
Eslovaquia	62,9	74,8	83,4	98,7	94,6	90,6	81,9
Eslovenia	74,8	83,2	89,3	95,9	97,8	97,3	89,1
España	97,6	98,7	99,3	101,4	93,0	82,9	70,2
Estonia	85,3	91,2	90,4	99,5	100,8	95,0	80,4
Finlandia	43,9	52,5	60,8	99,3	95,1	94,7	93,5
Francia	100,0	100,0	101,3	97,7	94,8	89,5	76,6
Grecia	..	52,4	88,0	95,5	92,3	86,3	70,2
Hungría	72,1	92,5	96,6	100,0	98,1	91,7	83,8
Irlanda	2,0	44,0	100,0	102,2	98,5	90,8	90,2
Italia	94,8	98,6	99,0	98,3	93,1	86,9	76,9
Letonia	71,0	78,6	92,1	95,9	95,7	93,0	80,4
Lituania	61,4	65,0	70,0	97,0	98,7	94,7	91,9
Luxemburgo	69,3	95,2	93,4	90,2	87,8	78,7	70,6
Malta	83,0	97,8	97,8	98,3	56,1	61,5	50,4
Países Bajos	0,1	99,5	99,3	99,1	98,2	93,4	82,7
Polonia	36,1	48,1	57,7	98,2	97,9	95,8	91,6
Portugal	63,0	81,3	92,6	102,9	95,5	84,4	68,1
Reino Unido	82,3	97,3	98,2	100,8	91,5	76,3	51,1
República Checa	58,3	86,8	95,1	99,7	99,6	97,6	88,1
Rumania	60,9	79,0	86,7	88,9	87,1	75,2	75,4
Suecia	88,6	91,8	93,0	98,1	99,5	98,6	95,4
Otros países Europeos							
Islandia	95,4	95,6	96,8	99,3	93,4	83,2	77,0
Noruega	92,3	95,3	95,9	100,6	94,8	92,4	87,7

(1) Las tasas de 15, 16 y 17 años se han calculado a partir de los datos de Eurostat (Cuestionario UOE).

FUENTE: Eurostat (Cuestionario UOE).

H1. LA COMPARACIÓN INTERNACIONAL

H1.14. Porcentaje de alumnado de enseñanza pública y privada concertada (1). Curso 2007-08

	E. Primaria (CINE 1)		E. Secundaria Primera Etapa (CINE 2)		E. Secundaria Segunda Etapa (CINE 3)		E. Superior no universitaria (CINE 5B)		E. Superior universitaria (CINE 5A y 6)	
	Pública	Privada Concertada	Pública	Privada Concertada	Pública	Privada Concertada	Pública	Privada Concertada	Pública	Privada Concertada
Unión Europea (27 países)										
Alemania (2)	96,4	..	91,5	..	91,1	..	62,2	..	95,0	..
Austria	94,6	5,4	91,5	8,5	89,4	..	65,1	34,9	85,4	14,6
Bélgica	45,9	54,1	39,9	60,1	43,4	56,6	44,4	55,6	41,9	57,4
Bulgaria	99,4	..	96,9	..	97,2	..	32,9	-	84,3	-
Chipre	93,0	..	84,3	..	84,5	..	14,0	-	44,0	-
Dinamarca	86,7	13,0	74,5	24,8	97,7	2,2	98,5	0,9	98,1	1,8
Eslovaquia	94,5	5,5	93,7	6,3	87,2	12,8	81,7	18,3	89,4	0,0
Eslovenia	99,8	0,2	99,9	0,1	96,2	3,3	80,1	5,1	93,4	4,2
España	68,6	27,9	67,9	29,0	77,8	12,1	79,3	15,1	86,9	-
Estonia	97,0	-	97,8	..	97,0	-	46,8	15,9	0,1	86,2
Finlandia	98,6	1,4	95,7	4,3	86,1	13,9	100,0	-	89,3	10,7
Francia	85,0	14,4	78,2	21,5	68,7	30,3	70,3	8,6	85,7	0,8
Grecia	92,9	-	94,4	-	95,0	-	100,0	-	100,0	-
Hungría	92,1	7,9	91,3	8,7	80,7	19,3	54,7	45,3	86,4	13,6
Irlanda	99,4	-	100,0	-	98,4	-	96,9	-	94,7	-
Italia	93,2	-	96,0	-	94,0	1,1	88,2	-	93,1	-
Letonia	98,9	..	99,1	..	98,3	..	29,8	25,3	-	70,7
Lituania	99,4	..	99,2	..	99,4	..	72,6	-	95,1	-
Luxemburgo	92,2	0,5	80,4	11,2	84,2	7,3
Malta	60,1	27,1	61,3	31,3	85,9	6,2	100,0	0,0	100,0	-
Países Bajos	..	-	..	-	..	-	-	-	..	-
Polonia	97,7	0,6	96,6	1,0	88,8	1,2	75,4	-	66,7	-
Portugal	88,8	2,5	82,4	4,7	77,5	4,5	91,9	-	75,4	-
Reino Unido	95,0	0,1	84,0	11,4	56,2	39,1	-	100,0	-	100,0
República Checa	98,7	1,3	97,6	2,4	86,1	13,9	65,9	31,7	88,3	-
Rumanía	99,7	..	99,8	..	97,8	..	96,0	-	61,4	-
Suecia	92,7	7,3	90,5	9,5	87,2	12,8	59,7	40,3	93,3	6,7
Otros países Europeos										
Islandia	98,2	1,8	99,1	0,9	87,8	11,8	36,8	63,2	80,0	20,0
Noruega	97,8	..	96,9	..	90,6	..	45,0	55,0	86,4	13,6

(1) Elaboración propia a partir de los datos de Eurostat (Cuestionario UOE).

(2) En la E. Superior Universitaria sólo se incluye el nivel CINE 5 A.

H1. LA COMPARACIÓN INTERNACIONAL

H1.15. Distribución porcentual de los graduados en E. Superior, por campo de estudio. Curso 2007-08

	Salud y Asistencia Social	CC. Biológicas, CC. Físicas y Agricultura	Matemáticas y CC. de la Computación	Humanidades, Artes y Educación	CC. Sociales, Empresariales, Derecho y Serv. Sociales	Ingeniería y Arquitectura	No consta
Unión Europea (1)							
Alemania	9,3	10,0	7,9	30,7	29,3	12,4	0,2
Austria	9,6	6,7	7,8	20,7	41,3	13,6	0,1
Bélgica	15,6	7,9	3,0	21,8	37,1	12,8	-
Dinamarca	26,1	4,9	4,1	24,2	29,0	11,7	-
Eslovaquia	17,1	6,4	3,6	23,2	36,3	13,4	-
Eslovenia	6,3	6,3	2,5	24,5	49,3	11,2	-
España	15,8	6,9	5,3	24,1	33,3	14,3	0,3
Estonia	5,5	9,9	6,6	25,6	41,4	11,0	-
Finlandia	15,1	7,6	6,3	25,0	30,8	15,1	-
Francia	9,9	8,5	6,0	16,9	45,3	13,4	-
Grecia	8,1	8,5	8,2	29,5	33,5	12,2	-
Hungría	10,2	3,8	4,7	27,9	45,8	7,7	-
Irlanda	13,5	13,9	x	29,1	35,0	8,3	0,1
Italia	15,1	6,7	2,1	21,2	38,6	15,1	1,3
Luxemburgo
Países Bajos	18,2	3,1	4,2	23,8	42,6	7,7	0,4
Polonia	8,6	5,0	4,2	25,2	48,3	8,6	-
Portugal	17,6	7,9	7,2	16,0	32,9	18,3	-
Reino Unido	13,6	8,6	5,8	27,2	34,8	9,0	1,0
República Checa	6,8	8,7	5,0	23,1	35,9	17,0	3,4
Suecia	26,0	4,8	2,7	25,5	24,6	16,2	-
Resto de países OCDE							
Australia (2)	14,3	6,2	6,2	21,9	44,3	7,0	-
Canadá (2)	10,1	10,2	3,7	23,7	40,5	8,4	3,3
Corea	9,2	6,2	4,9	29,4	27,0	23,2	-
Chile
Estados Unidos	10,8	6,4	3,4	27,8	45,5	6,1	-
Islandia	14,5	4,2	2,7	30,6	40,6	7,4	-
Japón	7,6	7,9	x	23,2	36,9	19,3	5,2
México	9,5	4,8	7,5	18,1	45,1	14,2	0,8
Noruega	23,7	3,7	4,9	26,7	33,1	7,8	0,2
Nueva Zelanda	15,9	8,2	4,9	27,3	37,5	6,3	-
Suiza	10,5	9,3	3,6	25,8	38,6	11,6	0,6
Turquía	6,5	7,9	3,4	30,4	42,4	9,4	-
Media países OCDE	13,5	7,0	4,8	25,0	37,3	12,0	0,6
Unión Europea (19 países) (3)	14,3	7,2	5,2	24,2	36,4	12,6	0,4
Otros países							
Brasil	15,6	4,9	2,7	29,3	37,1	4,6	5,8
Federación Rusa	4,1	5,1	4,5	14,5	53,9	17,9	-

(1) Se incluyen los 21 países de la UE, 19 que forman parte de la OCDE y 2 asociados (Eslovenia y Estonia).

(2) Datos de 2007.

(3) Sólo incluye los países de la UE que forman parte de la OCDE.

FUENTE: Panorama de la educación 2010. Proyecto de Indicadores de la OCDE.

H1. LA COMPARACIÓN INTERNACIONAL

H1.16. Porcentaje de mujeres en los graduados en E. Superior, por campo de estudio. Curso 2007-08

	Total	Salud y Asistencia Social	CC. Biológicas, CC. Físicas y Agricultura	Matemáticas y CC. de la Computación	Humanidades, Artes y Educación	CC. Sociales, Empresariales, Derecho y Serv. Sociales	Ingeniería y Arquitectura
Unión Europea (1)							
Alemania	52,3	67,4	53,4	33,7	73,6	52,8	22,3
Austria	55,8	64,2	55,4	19,4	71,8	56,3	24,0
Bélgica	55,2	63,4	52,1	16,0	67,2	56,5	27,9
Dinamarca	61,7	80,8	55,2	26,6	68,3	51,3	31,0
Eslovaquia	65,7	84,5	55,7	22,6	76,1	64,0	33,2
Eslovenia	66,5	74,5	63,2	14,5	78,5	66,0	31,1
España	60,7	76,8	57,5	24,1	73,5	60,2	33,2
Estonia	68,2	86,2	65,1	36,7	84,4	68,6	36,6
Finlandia	64,6	87,8	62,3	32,0	78,5	68,3	22,0
Francia	55,1	58,4	49,5	24,0	72,0	59,8	28,2
Grecia	64,0	56,2	52,0	43,1	79,5	62,7	40,0
Hungría	66,1	79,5	49,6	20,9	77,9	69,2	24,4
Irlanda	59,3	81,5	58,0	-	70,7	55,9	18,9
Italia	58,3	68,5	56,6	30,9	79,9	54,7	32,0
Luxemburgo	50,0	-	50,0	19,6	52,9	50,3	-
Países Bajos	56,2	75,5	46,0	10,1	72,3	52,7	18,0
Polonia	63,2	72,8	65,4	28,7	77,9	66,9	34,3
Portugal	59,3	78,4	62,1	24,1	73,3	61,4	29,0
Reino Unido	57,1	74,8	49,2	25,0	67,2	55,4	23,0
República Checa	57,6	80,4	58,1	19,7	74,3	62,4	25,3
Suecia	65,0	82,5	57,0	28,2	74,8	61,6	30,2
Resto de países OCDE							
Australia (2)	59,0	76,3	54,1	22,1	69,5	53,4	24,5
Canadá (2)	62,1	83,7	59,6	28,4	70,7	58,9	24,4
Corea	47,0	62,9	45,0	30,3	68,6	41,6	22,1
Chile
Estados Unidos	57,3	79,2	52,9	26,6	67,4	54,4	21,8
Islandia	68,6	88,2	58,3	14,0	80,5	59,9	31,1
Japón	43,0	57,4	31,2	x	66,6	37,6	11,0
México	55,4	65,4	46,9	37,8	69,2	58,7	28,5
Noruega	62,5	82,4	57,3	22,5	69,8	52,0	24,6
Nueva Zelanda	61,6	80,4	57,5	29,0	72,6	56,9	29,5
Suiza	52,5	68,3	42,7	13,7	67,5	46,0	18,4
Turquía	46,1	62,8	44,6	38,8	57,7	41,1	26,6
Media países OCDE	58,1	71,3	53,0	24,7	71,5	56,0	25,4
Unión Europea (19 países) (3)	59,3	70,2	55,0	23,6	72,7	59,1	26,1
Otros países							
Brasil	60,7	74,7	53,2	22,2	76,0	55,6	29,5
Federación Rusa

(1) Se incluyen los 21 países de la UE, 19 que forman parte de la OCDE y 2 asociados (Eslovenia y Estonia).

(2) Datos de 2007.

(3) Sólo incluye los países de la UE que forman parte de la OCDE.

FUENTE: Panorama de la educación 2010. Proyecto de Indicadores de la OCDE.

H1. LA COMPARACIÓN INTERNACIONAL

H1.17. Número medio de lenguas extranjeras cursadas y porcentaje de alumnado que aprende alguna lengua en Educación Primaria. Curso 2007-08

	N.º medio de lenguas extranjeras estudiadas	% de alumnado que aprende alguna lengua extranjera		
		Total	Aprende 1 lengua extranjera	Aprende 2 ó más lenguas extranjeras
Unión Europea
Alemania	0,6
Austria
Bélgica	0,4	42,0	41,9	0,1
Bulgaria	0,8	83,2	82,3	0,9
Chipre	0,6	0,0
Dinamarca	0,7	67,1	67,1	..
Eslovaquia	0,6	55,6	53,4	2,2
Eslovenia	0,5	46,1	46,1	0,0
España	1,0	98,2	93,1	5,1
Estonia	1,1	76,5	46,5	30,0
Finlandia	0,8	70,5	57,0	13,5
Francia
Grecia	1,4	95,4	52,0	43,4
Hungría	0,5	52,4	51,1	1,3
Irlanda	..	4,8	4,8	..
Italia	1,0	99,7	96,9	2,8
Letonia	0,8	68,9	53,4	15,5
Lituania	0,6	64,9	64,8	0,1
Luxemburgo	1,8	100,0	0,0	100,0
Malta
Países Bajos	0,3	..	31,9	..
Polonia	0,8
Portugal
Reino Unido	1,0	74,4	74,4	..
República Checa	0,7	65,5	62,2	3,3
Rumanía	0,6	60,3	59,4	0,9
Suecia	1,1	78,8	66,8	12,0
Otros países Europeos				
Islandia	0,8	64,3	47,6	16,7
Noruega	1,0	100,0	100,0	-

FUENTE: Eurostat (Cuestionario UOE).

H1. LA COMPARACIÓN INTERNACIONAL

H1.18. Número medio de lenguas extranjeras cursadas y porcentaje de alumnado que aprende cada una de ellas en Educación Secundaria. Curso 2007-08

	E. Secundaria 1.ª Etapa (CINE 2)					E. Secundaria 2.ª Etapa (CINE 3 General)				
	N.º medio de lenguas extranjeras estudiadas	% alumnado que aprende:				N.º medio de lenguas extranjeras estudiadas	% alumnado que aprende:			
		Inglés	Francés	Alemán	Español		Inglés	Francés	Alemán	Español
Unión Europea
Alemania	1,3	95,6	25,5	..	0,8	1,4	91,4	26,8	..	9,2
Austria
Bélgica	1,2	40,7	52,2	0,7	-	2,2	94,0	48,3	28,5	4,9
Bulgaria	1,3	77,6	7,1	13,0	1,5	1,8	87,2	14,8	36,7	8,3
Chipre	2,0	99,9	93,9	1,2	0,1	1,8	89,9	34,4	2,4	11,3
Dinamarca	1,9	99,4	10,6	78,6	-	1,6	91,7	10,7	35,4	25,4
Eslovaquia	1,2	74,2	1,9	31,0	0,2	2,0	98,0	16,5	69,5	6,0
Eslovenia	1,4	96,9	2,8	33,5	2,0	2,0	97,1	10,9	72,1	8,6
España	1,4	97,9	38,3	2,3	-	1,2	94,3	27,0	1,1	-
Estonia	2,0	94,4	1,8	17,3	0,1	2,3	96,2	6,9	39,2	1,3
Finlandia	2,2	99,3	6,4	12,5	-	2,7	99,0	18,3	29,2	11,1
Francia	1,5	97,2	..	14,9	33,9	2,0	99,4	..	21,5	64,0
Grecia	2,0	99,2	54,2	41,9	-	1,1	95,0	8,2	3,3	-
Hungría	1,0	59,7	0,6	37,8	0,1	1,4	78,0	6,6	49,4	2,2
Irlanda	1,0	..	65,8	20,6	11,2	0,9	..	58,2	16,8	11,0
Italia	2,0	99,8	74,9	8,6	16,0	1,3	93,9	19,9	7,0	5,7
Letonia	1,7	96,2	0,8	16,4	-	1,8	96,6	4,0	30,4	4,9
Lituania	1,8	93,7	3,6	18,6	-	1,5	88,1	4,4	22,6	0,4
Luxemburgo	2,5	54,5	100,0	100,0	-	3,0	95,5	95,5	95,5	7,6
Malta
Países Bajos	2,0	2,6	100,0	70,5	85,8	..
Polonia	1,1	76,7	1,2	25,6	-	1,5	80,6	8,2	48,9	1,3
Portugal
Reino Unido	1,0	0,6	..	32,3	11,8	8,2
República Checa	1,1	87,0	2,5	21,0	0,8	2,0	100,0	22,9	58,3	9,2
Rumanía	2,0	97,3	86,9	10,2	0,5	2,0	96,5	83,4	12,5	2,6
Suecia	1,7	100,0	16,3	21,6	35,6	2,2	99,9	20,8	27,6	42,3
Otros países Europeos										
Islandia	2,0	99,3	1,9	3,2	3,6	1,8	73,4	15,0	26,4	20,8
Noruega	1,6	100	15,1	24,1	25	1,6	97,9	15,2	24,2	19,8

FUENTE: Eurostat (Cuestionario UOE).

H1. LA COMPARACIÓN INTERNACIONAL

H1.19. Porcentaje de estudiantes (de 16 y más años) que en los 3 últimos meses han utilizado Internet. Año 2009

	Total	Lugar de utilización (% sobre el total de usuarios de Internet) (1)				Utilización sólo en el centro educativo
		Centro educativo	Hogar	Internet Café	Lugar de trabajo (otro que el hogar)	
Unión Europea (27)	96,0	70,0	87,0	..	5,0	3,0
Alemania	99,0	73,0	95,0	..	8,0	..
Austria	99,0	79,0	94,0	..	15,0	..
Bélgica	96,0	67,0	92,0	1,0	6,0	1,0
Bulgaria	92,0	51,0	75,0	6,0
Chipre	95,0	60,0	82,0	21,0	3,0	4,0
Dinamarca	99,0	70,0	96,0	5,0	25,0	2,0
Eslovaquia	98,0	81,0	90,0	19,0	4,0	1,0
Eslovenia	99,0	80,0	91,0	..	14,0	2,0
España	98,0	67,0	87,0	11,0	7,0	2,0
Estonia	99,0	75,0	94,0
Finlandia	100,0	93,0	98,0	5,0	21,0	..
Francia	99,0	71,0	90,0
Grecia	89,0	37,0	75,0	26,0	2,0	2,0
Hungría	97,0	77,0	81,0	8,0	0,0	5,0
Irlanda	95,0	64,0	79,0	4,0	3,0	..
Italia	86,0	53,0	79,0	2,0
Letonia	96,0	81,0	85,0	10,0	1,0	1,0
Lituania	99,0	85,0	88,0	6,0	1,0	2,0
Luxemburgo	99,0	70,0	98,0	8,0	3,0	1,0
Malta	97,0	44,0	97,0	0,0	0,0	0,0
Países Bajos	100,0	86,0	99,0	1,0	25,0	0,0
Polonia	98,0	69,0	85,0	9,0	5,0	3,0
Portugal	97,0	85,0	89,0	12,0
Reino Unido	99,0	86,0	92,0
República Checa	97,0	85,0	87,0	..	3,0	5,0
Rumanía	87,0	59,0	65,0	12,0	1,0	8,0
Suecia	100,0	88,0	99,0	8,0	6,0	1,0
Otros países Europeos						
Islandia	99,0	87,0	98,0	..	28,0	..
Noruega	100,0	81,0	100,0	7,0	9,0	0,0

(1) Situaciones no excluyentes.

FUENTE: Encuesta "Sociedad de la Información" - Eurostat.

H1. LA COMPARACIÓN INTERNACIONAL

H1.20. Porcentaje de población de 16 y más años que ha utilizado Internet en los últimos 3 meses, por grupo de edad y nivel de formación. Año 2009

	Población de 16 a 24 años				Población de 25 a 54 años			
	Todos los niveles	Nivel de formación bajo	Nivel de formación medio	Nivel de formación superior	Total	Nivel de formación bajo	Nivel de formación medio	Nivel de formación superior
Unión Europea (27 países)	91,0	87,0	93,0	98,0	73,0	47,0	76,0	95,0
Alemania	97,0	96,0	99,0	100,0	88,0	..	89,0	97,0
Austria	97,0	95,0	98,0	..	81,0	45,0	84,0	99,0
Bélgica	95,0	92,0	98,0	99,0	83,0	62,0	84,0	97,0
Bulgaria	78,0	64,0	85,0	100,0	49,0	6,0	47,0	89,0
Chipre	86,0	90,0	82,0	89,0	53,0	12,0	43,0	83,0
Dinamarca	98,0	98,0	99,0	100,0	93,0	84,0	94,0	99,0
Eslovaquia	95,0	98,0	93,0	..	81,0	..	78,0	96,0
Eslovenia	98,0	98,0	98,0	..	73,0	39,0	70,0	98,0
España	92,0	85,0	98,0	100,0	69,0	42,0	77,0	92,0
Estonia	98,0	96,0	99,0	99,0	83,0	62,0	78,0	94,0
Finlandia	99,0	99,0	99,0	100,0	95,0	81,0	94,0	100,0
Francia	95,0	91,0	100,0	100,0	78,0	63,0	88,0	97,0
Grecia	82,0	75,0	84,0	94,0	50,0	17,0	51,0	81,0
Hungría	90,0	85,0	96,0	93,0	70,0	40,0	82,0	95,0
Irlanda	86,0	77,0	87,0	96,0	71,0	40,0	73,0	92,0
Italia	76,0	70,0	82,0	87,0	55,0	29,0	68,0	87,0
Letonia	96,0	94,0	98,0	97,0	74,0	37,0	70,0	95,0
Lituania	94,0	93,0	95,0	97,0	65,0	27,0	53,0	94,0
Luxemburgo	99,0	98,0	100,0	100,0	91,0	80,0	96,0	100,0
Malta	94,0	83,0	100,0	100,0	64,0	47,0	81,0	97,0
Países Bajos	99,0	99,0	100,0	100,0	95,0	85,0	97,0	100,0
Polonia	93,0	94,0	92,0	97,0	64,0	17,0	57,0	96,0
Portugal	88,0	82,0	96,0	100,0	52,0	34,0	87,0	96,0
Reino Unido	96,0	84,0	98,0	100,0	88,0	60,0	89,0	98,0
República Checa	90,0	91,0	89,0	98,0	70,0	24,0	68,0	96,0
Rumanía	65,0	58,0	70,0	90,0	35,0	6,0	32,0	91,0
Suecia	99,0	99,0	99,0	100,0	97,0	92,0	97,0	99,0
Otros países Europeos								
Islandia	100,0	100,0	100,0	..	97,0	92,0	98,0	99,0
Noruega	100,0	100,0	100,0	100,0	96,0	90,0	95,0	100,0

FUENTE: Encuesta "Sociedad de la Información" - Eurostat.

H1. LA COMPARACIÓN INTERNACIONAL

H1.21. Gasto público total en educación en relación al PIB en los países de la Unión Europea. Año 2007

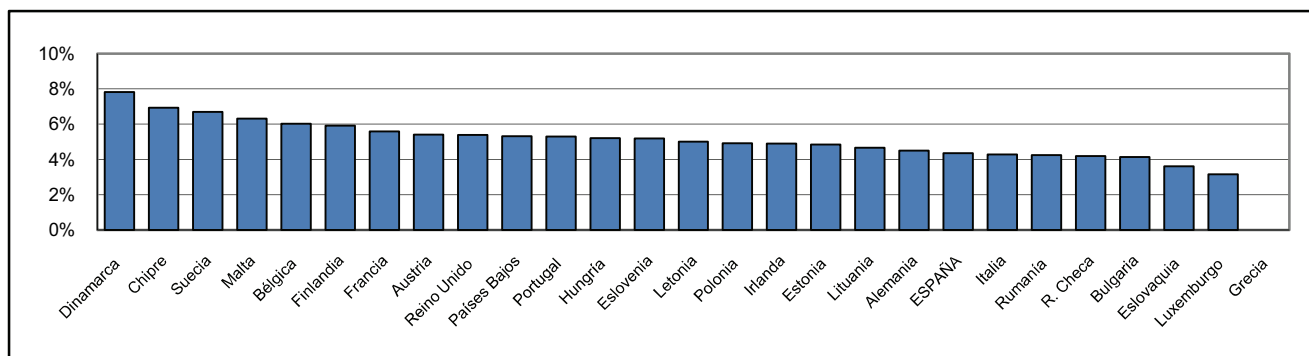

H1.22. Gasto por alumno en instituciones educativas en E. Secundaria en relación al PIB per cápita en la Unión Europea. Año 2007

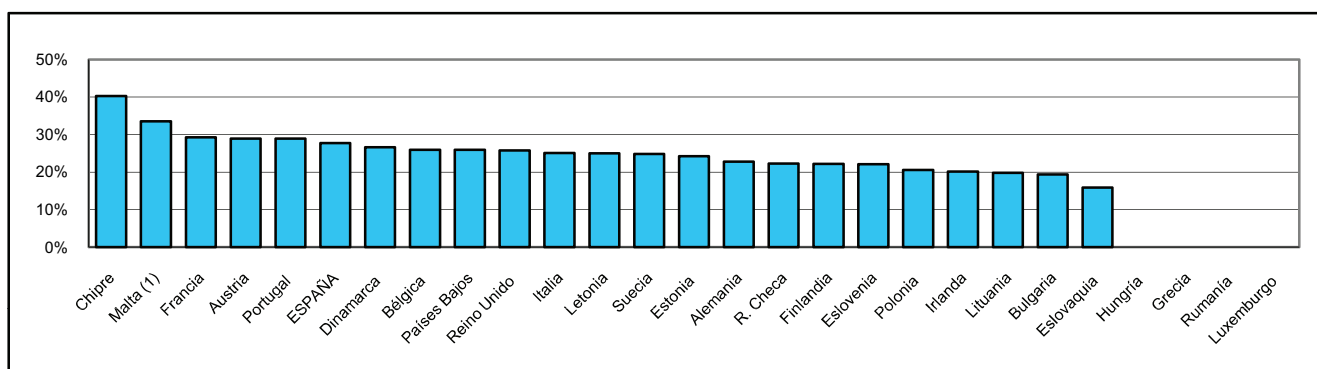

H1.23. Esperanza de vida escolar a los 5 años en los países de la Unión Europea (1). Curso 2008-09

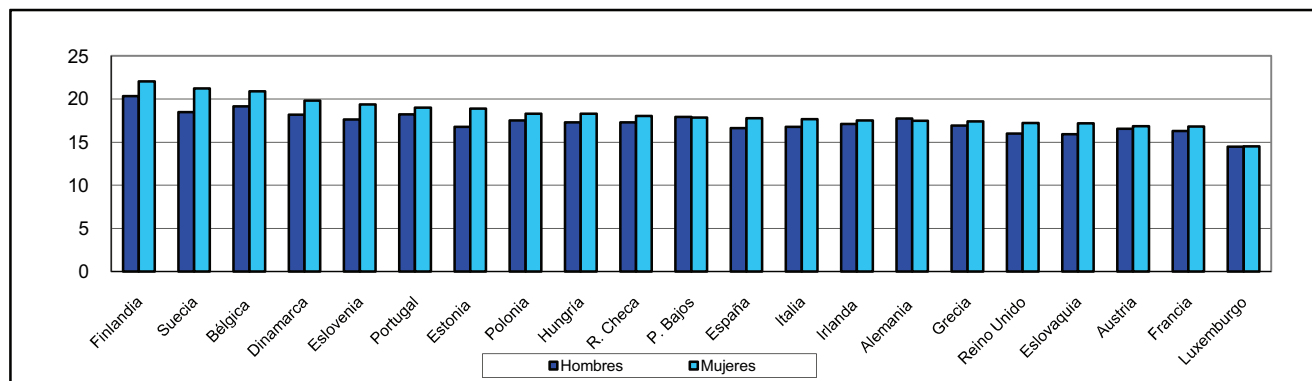
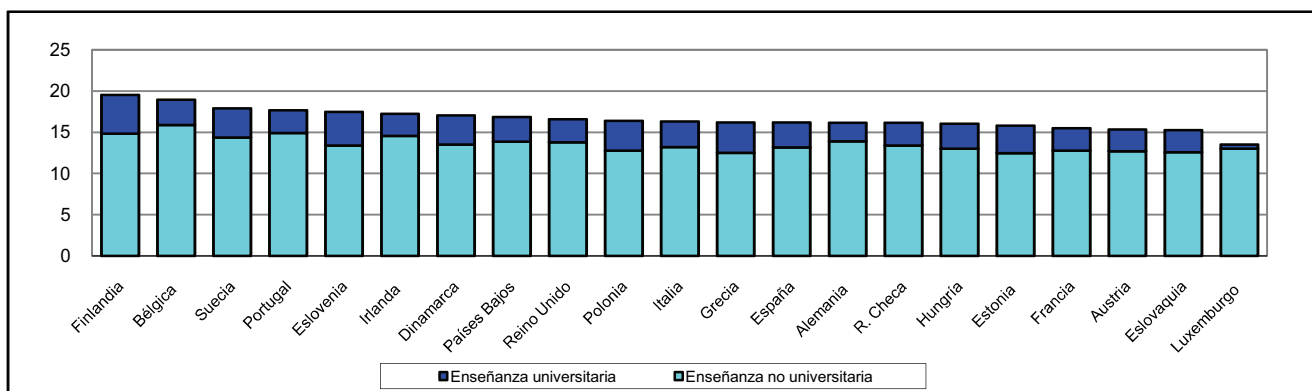

(1) Se incluyen 21 países de la UE, 19 que forman parte de la OCDE y 2 asociados (Eslovenia y Estonia)

I.S.B.N.: 978-84-000-0000-0



9 7884



GOBIERNO
DE ESPAÑA

MINISTERIO
DE EDUCACIÓN