

DIRECCION GENERAL DEL PATRIMONIO ARTISTICO
Y CULTURAL - COMISARIA NACIONAL DE ARCHIVOS

GUIA DE LOS ARCHIVOS ESTATALES ESPAÑOLES

GUIA DEL INVESTIGADOR

M A D R I D



17668

17.668

89/77

GUIA DE LOS ARCHIVOS ESTATALES ESPAÑOLES

MINISTERIO DE EDUCACION Y CIENCIA
DIRECCION GENERAL DEL PATRIMONIO ARTISTICO
Y CULTURAL

GUIA DE LOS ARCHIVOS ESTATALES ESPAÑOLES

GUIA DEL INVESTIGADOR



M-44-396

M A D R I D

1 9 7 7

© SERVICIO DE PUBLICACIONES DEL MINISTERIO DE EDUCACIÓN Y CIENCIA

Textos: Inspección General de Archivos

Edita: Servicio de Publicaciones del Ministerio de Educación y Ciencia

Imprime: Artes Gráficas CLAVILEÑO, S. A. - Pantoja, 20 - Madrid-2

Depósito Legal: M. 24.972-1977

I. S. B. N. 84-369-0213-0

Impreso en España - Printed in Spain

PRESENTACION

Siempre será poco cuanto se escriba y publique con respecto a inventarios, catálogos y guías de nuestros centros, puesto que la lenta y muy diversa formación de archivos da lugar a que los fondos documentales de unas mismas series o de una temática análoga se hayan recogido en distintos lugares y en consecuencia no se perciba fácilmente el sitio donde puedan encontrarse.

Si cuanto decimos tuviese necesidad de pruebas, podríamos alegar la utilidad que las grandes y viejas guías de nuestros archivos han proporcionado a los investigadores y cuan pronto se han agotado. Nos referimos ahora especialmente a la gran *Guía* de los archivos españoles que bajo la dirección de Francisco Rodríguez Marín se publicó en 1916 y que recogía la historia y guía de los cuatro grandes archivos españoles (Histórico Nacional, de Simancas, de Indias y de la Corona de Aragón), más los tres regionales (Galicia, Mallorca y Valencia) y las dos Chancillerías de Valladolid y Granada.

Con posterioridad a dicha edición, no ha cristalizado ninguna otra, a pesar de algunos propósitos que han sido concebidos, hasta 1972, en que la Inspección de Archivos publicó un *Censo-Guía de Archivos* españoles y que, re-

cogiendo archivos estatales y no estatales, constituye una orientación certera para los investigadores.

Con anterioridad a aquella fecha y edición del *Censo-Guía*, y en ocasión del Centenario del Cuerpo de Archivos, en 1958, se publicaron algunas guías de archivos, como las de los cuatro grandes archivos (Histórico Nacional, de la Corona de Aragón, de Indias y de Simancas), así como de provincias, como la de Madrid-ciudad y la de Barcelona-ciudad.

Sin embargo, con un propósito sistemático aparece ahora esta *Guía de los Archivos Españoles*, cuyos materiales han sido pacientemente recogidos por la Inspección de Archivos y que a base de unos números-sigla dan razón del centro y de su filiación, del nombre, clase y categoría del archivo, de su fecha de fundación, del personal que lo rige, de la cuantía de sus fondos y su descripción, de los servicios que ofrece cada centro, y, finalmente, brinda una orientación bibliográfica sobre el archivo de referencia.

La *Guía* comprende todos los archivos del Estado, recogién dose las noticias relativas a los archivos de la Administración —ya la general, ya la de las provincias—, y de manera destacada la de los grandes archivos históricos, cuya riqueza documental no hace falta subrayar, desde el más antiguo en su formación —el de la Corona de Aragón—, hasta el más reciente, que es el Histórico Nacional, si no se tiene en cuenta el de la Administración de Alcalá de Henares, creado en 1969, ya que este Archivo —hoy depósito intermedio— va a ofrecer con el tiempo sus series a este último centro.

La *Guía* ha seguido una clasificación de nuestros archivos, en cierto modo tradicional, y que, desde luego, no responde acaso a la verdadera índole de los mismos, cuya

complejidad es mucho mayor de la que aparece a primera vista.

Sin embargo, como la finalidad de la *Guía* que se publica no es ni con mucho ofrecer una nueva clasificación, sino poner en manos del investigador unos datos concretos que puedan resultarle útiles para sus estudios, creemos que el esfuerzo que ha llevado a cabo la Inspección General de Archivos y a su frente Vicenta Cortés es muy elogiable y merece todos los plácemes de esta Comisaría Nacional.

FEDERICO UDINA MARTORELL

GUIA DE LOS ARCHIVOS ESTATALES ESPAÑOLES

España es uno de los países de Europa que tiene una más antigua tradición archivística y una mayor riqueza documental, tanto la que se conserva en los archivos públicos como la que pertenece a los archivos privados. Toda esta documentación, que forma parte del tesoro documental de la nación, es objeto de consulta, ya sea con fines e intereses particulares ya sea para investigar el pasado en sus más variadas facetas.

La Guía que a continuación damos a conocer se refiere a los archivos públicos, es decir, los dependientes de la Administración del Estado, sean o no de consulta pública. Tradicionalmente, los archivos públicos se vienen catalogando en dos grandes apartados: los administrativos, que son aquellos que permanecen junto a la entidad que los produce, y que le sirven de base para su gestión propia, y los históricos, que son los que guardan la documentación que, habiendo dejado de tener vigencia administrativa o por ser de una utilización menos frecuente, pasa ya a dominio de la investigación. Estas dos clases de archivos se caracterizan, por razón de sus fondos, porque los primeros no están abiertos al público y tienen por cliente esencial a la Administración que los ha originado, y los segundos lo están y sus consultantes, por lo gene-

ral, son estudiosos que buscan los documentos sin fines utilitarios.

En nuestros días, dada la gran producción de documentos por la Administración Pública y la insuficiencia de los depósitos existentes para almacenar la gran masa de documentación que debe conservarse hasta tanto no dejen los papeles de tener valor para la Administración o para la Historia, se han creado los llamados archivos intermedios, en los que se recogen los documentos públicos que ya no son necesarios en los archivos administrativos, pero que todavía no han alcanzado la edad para ser transferidos a los archivos históricos.

ARCHIVOS ADMINISTRATIVOS

Archivos administrativos existieron en nuestro país desde la época romana, como sabemos por la Historia, y en tiempos posteriores dieron lugar a los archivos de las distintas unidades políticas que fueron rigiendo el territorio. Sus fondos, activos en su día, forman hoy los documentos más valiosos de nuestros archivos históricos. Lo que entendemos corrientemente por archivos administrativos son los existentes en las unidades de la Administración central, regional y provincial de los distintos órganos del Estado y de la Administración de la Justicia.

Estos archivos administrativos se clasifican, a su vez, según correspondan a los departamentos ministeriales y altos órganos del Gobierno, que son los titulados de la Administración Central; los que tienen un ámbito de competencia regional, como son las Audiencias Teritoriales, o los que se refieran a la Administración Provincial, como los archivos de las Delegaciones de Hacienda. De los primeros cuenta el país con 20, correspondientes 14 a Mi-

nisterios, tres a Direcciones Generales, uno al Consejo de Estado y uno para el Tribunal Supremo. Entre los regionales hay que situar los 15 de las Audiencias Territoriales. De los provinciales, tenemos 50 en capitales de provincia y tres en ciudades con Delegación de Hacienda. Nuestro archivo intermedio, el Archivo General de la Administración Civil del Estado, sito en Alcalá de Henares, forma parte del primer grupo.

Estos archivos hacen un total de 88 centros.

ARCHIVOS HISTÓRICOS

El origen primero de los más antiguos es, como hemos dicho, el de archivos administrativos, y entre ellos se destacan los que hoy titulamos Archivos Generales, por guardar documentación que importa al conjunto nacional por su origen o por su ámbito. Luego vienen los que interesan a una región o son muestra de los documentos de un antiguo reino, titulados regionales y, por fin, los provinciales, creados a partir de 1931 (decreto de 12 de noviembre).

Entre los primeros, el que como unidad funcional se remonta a un tiempo más temprano es el Archivo de la Corona de Aragón, que aparece citado ya en el siglo XII, aunque conserva documentación anterior. Luego hay que citar el Archivo General de Simancas, creado como tal por Felipe II en 1540 para recoger los papeles de la Corona de Castilla. En el siglo XVIII nace, como proyecto de reunir la documentación monográfica referida a América y a otros dominios de Ultramar, el Archivo General de Indias, que se radica en Sevilla. A mediados del siglo siguiente, en 1866, se crea el Archivo Histórico Nacional, para recoger la documentación de instituciones que ha-

bían sido suprimidas, los papeles resultantes de la desamortización y de otras procedencias, formando un conjunto heterogéneo de fondos del mayor volumen, antigüedad e interés. Aquí se incluye también el Archivo del Patrimonio Nacional.

Los regionales son los de los reinos de Valencia, Mallorca, Galicia y los de las antiguas Chancillerías reales de Valladolid y Granada. Recientemente se creó un depósito regional en Cervera, destinado a recoger la documentación contemporánea de la zona catalana.

Estos archivos no eran suficientes para hacerse cargo de otros muchos fondos documentales que existían en las distintas provincias del país, por lo que en 1931 se determinó la creación de los Archivos Históricos Provinciales en las capitales de provincia, en los cuales se reunirían los protocolos centenarios, la documentación de Hacienda y de otras delegaciones provinciales, de contadurías de hipotecas y los papeles de aquellas instituciones y personas que quisieran donarlos o depositarlos. A medida que las circunstancias lo permitían, se fueron creando en toda la geografía nacional estos Centros, que en la actualidad ascienden al número de 41, a los que hay que unir cinco más que no tienen la condición de provinciales, pero conservan documentación importante, los de protocolos de Madrid y Oñate, los históricos de Orihuela y Mahón y el universitario de Santiago de Compostela.

Con ellos tenemos un monto de 57 centros, que unidos a los administrativos, dan un total de 145 archivos.

PERSONAL

Los archivos del Estado están servidos por funcionarios del Cuerpo Facultativo de Archiveros y Biblioteca-

rios, los cuales son titulados universitarios en Humanidades y acceden al Cuerpo mediante oposición. Colaboran con ellos los funcionarios Auxiliares de Archivos, Bibliotecas y Museos, que tienen titulación de bachiller superior y acceden también a su Cuerpo mediante una oposición especial. Las tareas de gestión administrativa están atendidas en algunos Centros por personal de los Cuerpos de la Administración Civil del Estado y el trabajo de vigilancia y servicio lo lleva el personal del Cuerpo General Subalterno de Ministerios Civiles. En algunos Centros existe personal contratado especial para atender los servicios de restauración y microfilm, así como otro personal, también contratado a distintos niveles, para ayudar en el desempeño de las funciones archivísticas.

El Cuerpo Facultativo de Archiveros y Bibliotecarios, al que pertenecen los archiveros, fue creado en 1858, precisamente para atender los Centros estatales que custodiaban el tesoro documental patrio producido por la Administración a través de los siglos.

El Cuerpo Auxiliar de Archivos, Bibliotecas y Museos fue creado (orden ministerial de 20 de abril de 1932) como colaborador especializado de los facultativos en los Centros ya existentes y los que, como resultado de la legislación que ordenaba la formación de los archivos históricos provinciales, pudieran irse constituyendo en el ámbito nacional.

CONSULTA EN LOS ARCHIVOS

Los archivos públicos que a continuación se reseñan están abiertos a la consulta e investigación. Para acceder a ella es necesario proveerse de la tarjeta nacional de investigador, la cual se expide por los propios Centros.



Cuando la consulta es breve y aislada, se puede solicitar una autorización temporal.

Puede efectuarse la consulta por correspondencia, que será atendida siempre que la información solicitada se encuentre en los instrumentos de información existentes en el archivo (inventarios, índices, catálogos). Cuando suponga la tarea investigadora de localización de datos se dará cuenta de ello al consultante para que lo haga por sí mismo o por tercera persona, pues esa no es la labor de los funcionarios del Centro.

Cuando la consulta se deba hacer en los archivos administrativos, que no son públicos, se requiere la autorización del jefe de la unidad de la que depende el archivo (subsecretario, secretario general técnico, delegado, etcétera), la cual se solicita mediante instancia a él dirigida.

Con la información contenida en los expedientes de investigación que los consultantes cumplimentan al comenzar su trabajo en un archivo, se confecciona anualmente una guía de la investigación en España, por lo que es conveniente que el enunciado de los temas motivo del expediente sea claro y conciso.

SERVICIOS ARCHIVÍSTICOS

Desde antiguo, los archiveros españoles proporcionan a los consultantes copias y certificaciones de los fondos que tienen bajo su custodia. En nuestros días las técnicas reprográficas facilitan mucho este servicio y en casi todos ellos se hallan en condiciones de atender peticiones de copias simples, copias certificadas y copias reprográficas. Los servicios de microfilmación no están tan ex-

tendidos como los anteriores, pero se encuentran en los archivos generales y algunos regionales.

El Centro Nacional de Microfilm tiene un programa de ediciones en microfilm, en el que se incluyen fondos importantes de muchos archivos del país, ya sea en microfilm, en microficha o en ficha ventana, en el cual pueden encontrarse no sólo documentos, sino también mapas, planos, dibujos y manuscritos.

Cuando el solicitante requiere estos servicios por correspondencia, facilitando los datos exactos de localización de los materiales, los archivos atienden las peticiones que se les formulen.

PUBLICACIONES

Los investigadores que hagan publicaciones basadas en los documentos que se les sirven en los Centros españoles, deben depositar una copia de sus obras en el archivo para ser integrada en la colección de la biblioteca auxiliar.

Cuando, para ilustración de dichas obras, se quiera incluir la reproducción de algún documento, se debe solicitar la autorización especial del director del Centro por escrito.

INFORMACIÓN OFRECIDA POR LA GUÍA

Se ha tratado de reunir, en una forma completa y breve, los datos que son imprescindibles para poder tener un conocimiento total y pormenorizado del sistema archivístico español. Para ello se han agrupado los archivos por clases y categorías, de forma que pueda tenerse una visión de conjunto, al tiempo que especial, de los Centros

(apéndice 1). Para comprender su distribución geográfica y sus relaciones funcionales, se acompaña el texto de un mapa explicativo (mapa núm. 1).

Los archivos se dividen por su calidad, como ya dijimos anteriormente, en archivos administrativos y archivos históricos. Cada una de estas clases, a su vez, según su importancia jurisdiccional o nivel de documentación, se subdividen en archivos de la Administración Central, Regional y Provincial, sean éstos de la Administración de Justicia y los de las Delegaciones de Hacienda. Los archivos históricos, atentos a la envergadura de los fondos, se dividen en Generales, Regionales y Provinciales. Existen unos pocos que no tienen un alcance provincial.

De cada uno de ellos se ofrecen noticias referentes al Centro y su filiación, como tal archivo, al personal técnico que lo sirve (apéndices núms. 3 y 4), a la documentación que guarda, a los servicios que ofrece al consultante y a la bibliografía sumaria que puede utilizarse para mayor información.

El punto 1 enuncia el nombre del archivo, con el cual se reconoce su clase y categoría, así como su localización geográfica (apéndice núm. 2).

El punto 2 señala la dirección postal.

El punto 3 copia el número de teléfono, antecedido del código provincial.

El punto 4 indica la fecha de fundación del archivo.

El punto 5 enumera el personal facultativo y auxiliar que lo sirve, con nota de la especialidad y del cargo que desempeña.

El punto 6 da noticia de la cuantía de los fondos, en metros lineales y en número de libros y legajos.

El punto 7 está dedicado a enumerar y a describir someramente las distintas secciones y series de los mencionados fondos.

El punto 8 indica los servicios que ofrece el archivo.

El punto 9, finalmente, copia la información bibliográfica más reciente y completa sobre el Centro.

Con estas noticias, los consultantes pueden tener una idea general de los archivos españoles, al mismo tiempo que tienen a su alcance los datos que les permiten ponerse en contacto con ellos o ampliar su conocimiento sobre los mismos.

Esta Guía se ha redactado con la información que posee la Inspección General de Archivos, acumulada como resultado de su propia tarea, y la labor de recopilación de los materiales ha sido efectuada por los funcionarios que en ella prestan sus servicios, en especial por María Asunción Fernández de Avilés Delgado, para los datos generales; María Dolores Codorniu González-Villazón, para la estadística, e Isabel Moíño Campos y María del Carmen Casal Fornos, para la bibliografía.

VICENTA CORTÉS ALONSO

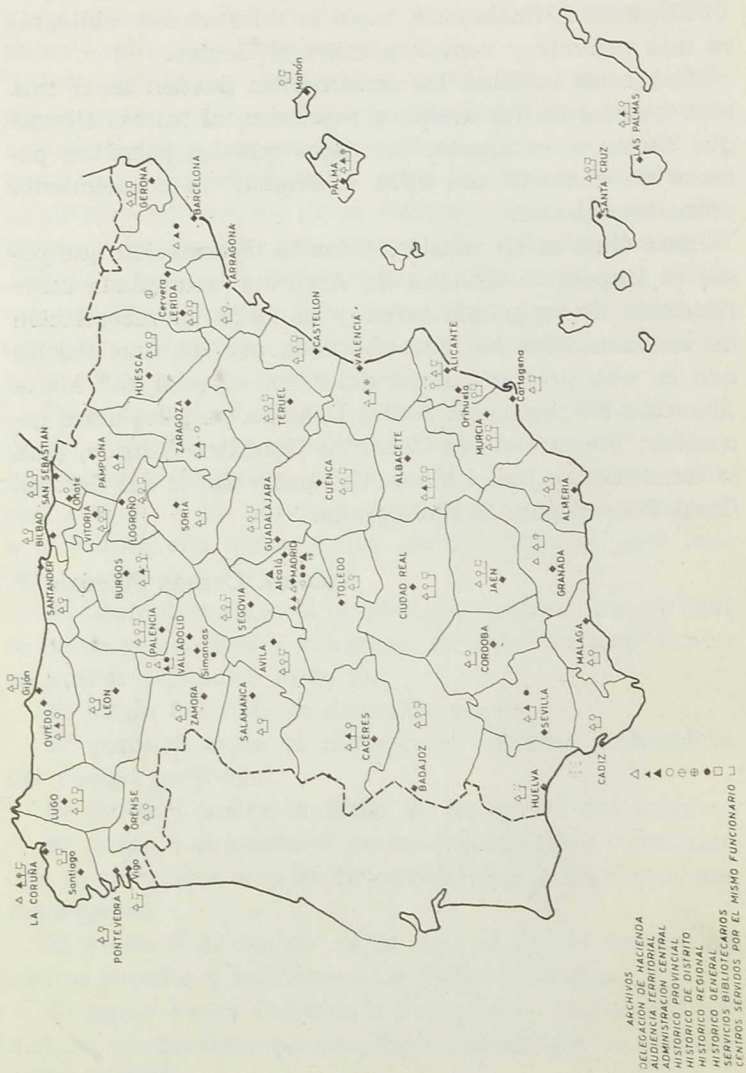

Mapa de los archivos estatales españoles.

ARCHIVOS HISTÓRICOS :

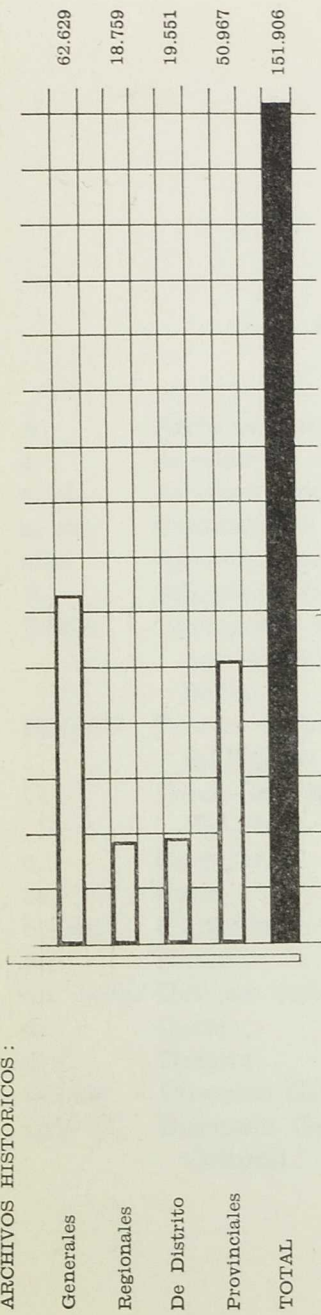

ARCHIVOS ADMINISTRATIVOS :

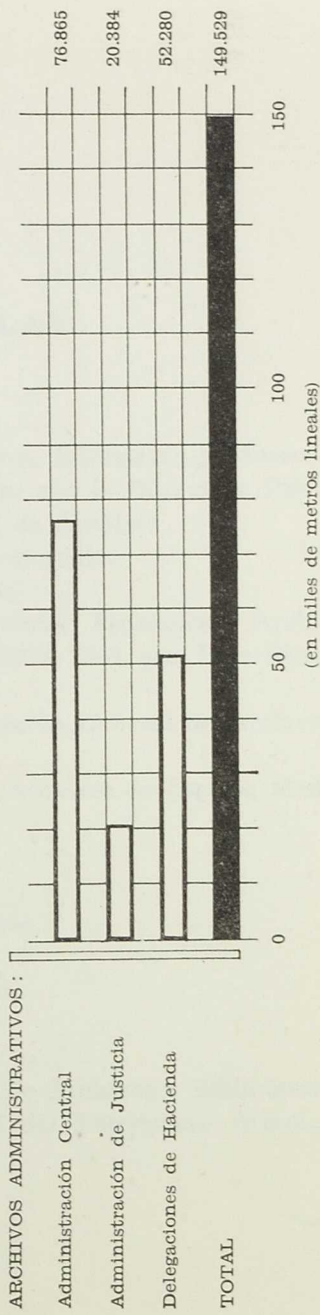

Fondos de los archivos estatales españoles, expresados en metros lineales.

SIGLAS

- A. Archivos (sección).
a. Auxiliar de Archivos, Bibliotecas y Museos.
a. cb. Auxiliar compartido con la Biblioteca Pública.
a. ctr. Contratado a nivel de Auxiliar.
alm. Aparato lector de microfilm.
B. Bibliotecas (sección).
BAEA Bibliografía de Archivos Españoles y Archivística. Madrid, DGAB, 1963, por Luis Sánchez Belda.
BDGAB Boletín de la Dirección General de Archivos y Bibliotecas.
C. Censo-Guía de los Archivos de España. Madrid, IGA, 1972.
c. Carpetas.
ca. Cajas.
co. ser. Comisión de servicio.
dir. Director.
dir. actal. Director accidental.
dr. Doctor.
dra. Doctora.
DGAB Dirección General de Archivos y Bibliotecas.
DGPAC Dirección General del Patrimonio Artístico y Cultural.

doc.	Documentación.
esp.	Fondos especiales (mapas, planos, dibujos, sellos).
exp.	Expedientes.
f.	Facultativo.
f. ctr.	Contratado a nivel de Facultativo.
foto.	Fotocopiadora.
g.	Legajos.
IGA	Inspección General de Archivos.
l.	Libros.
m/l.	Metros lineales de estantería ocupados.
ns.	Nuestros.
p.	Página.
RABM	Revista de Archivos, Bibliotecas y Museos.
scr.	Secretario.
Tlf.	Teléfono.
vic.	Vicedirector.

ARCHIVOS HISTORICOS GENERALES

- 1.1. ARCHIVO HISTÓRICO NACIONAL.
2. Serrano, 115. MADRID-6.
3. Tlf. 261 70 52 y 261 80 03.
4. 28 de marzo de 1866.
5. Luis Sánchez Belda, dr. A. f. dir.—José Antonio Martínez Bara, A. f. vic. y jefe de la Sección de Consejos Suprimidos.—María Ana Pardo García, A. f. jefe de la Sección de Universidades y Colegios y de la de Osuna Infantado.—Consuelo Gutiérrez del Arroyo González, A. f. jefe de la Sección de Ordenes Militares.—A. f. jefe de la Sección de Inquisición.—María Teresa de la Peña Marazuela, A. f. jefe de la Sección de Ultramar y de la de Fondos Modernos.—María Pilar León Tello, A. f. jefe de la Sección de Estado.—María del Carmen Guzmán Pla, A. f. scr. y jefe de la Sección de Microfilm.—Carmen Crespo Nogueira, A. f. (1).—Carmen Pescador del Hoyo, A. f. (1).—María Eudoxia García Arenal, A. f. jefe de la Sección de Diversos.—Natividad de Diego Rodríguez, A. f. jefe de la Sección

(1) Están adscritas a la plantilla de este Centro. La primera ejerce sus funciones como directora del Centro Nacional de Microfilm y del Centro Nacional de Restauración de Libros y Documentos. La segunda es directora adjunta del Archivo General de la Administración Civil del Estado, sito en Alcalá de Henares. de Clero.—E. Luisa Gómez de las Heras, a.; Ma-

ría Luisa Puche Gutiérrez, a.; María de los Angeles Pérez Castañeda, a.; Bonifacio García-Gill Pérez, a.; Antonio Correa Fernández, a.; María Dolores Alonso Roldán, f. ctr.; Consuelo González Flórez, f. ctr.; María Luisa González Granel, f. ctr.; Concepción Langa Fernández, f. ctr.; Soledad Mejías Ortega, f. ctr.; José Manuel Ortega Benayás, a. ctr.

6. 31.220 m/l.—57.127 l, 156.167 g, 17.790 esp.
7. I. *Sección de Clero Secular y Regular*.—Formada por los archivos de los monasterios e iglesias incautadas por el Estado en virtud de las leyes desamortizadoras del s. XIX. Dividida en tres series: 1) Documentos en pergamino, la más extensa colección diplomática medieval conservada en España, s. VIII al XVI; 2) documentos en papel, s. XV-XIX: el grueso de su documentación está formado por escrituras de propiedad y títulos jurídicos; 3) libros manuscritos.

Las fechas son las mismas que las de los papeles. Dentro de esta Sección se encuentra también la Serie de Jesuitas.

II. *Sección de Ordenes Militares*.—Formada por los archivos generales de las Ordenes de Santiago, Calatrava, Alcántara y Montesa, y los archivos del Real Consejo de las Ordenes Militares y el Histórico de Toledo. Abarca desde el s. XII al XX. También se conserva documentación relativa a la Orden de San Juan de Jerusalem, referente a la lengua de Castilla (s. XII al XIX), a la Castellanía de Amposta y Gran Priorato de Navarra, y la serie de expedientes de la Nobleza de Caballeros y Religiosos de esta Orden, que abarca desde el s. XVI al XIX.

III. *Sección de Estado*.—Formada por los fondos procedentes del antiguo Consejo de Estado y los de la Secretaría de Despacho de Estado (actual Ministerio de Asuntos Exteriores). Las series más importantes son: Junta Central Suprema Gubernativa del Reino (1808-1813); Consejo de Estado (s. xvii-xviii); Guerra de Sucesión (1701-1714); Consejo de Italia y Flandes (s. xvii-xviii); Consejo de Indias (s. xviii); Personas Reales y Casa Real (s. xviii); Papeles del Conde de Aranda; Guerra de Independencia (1808-1814); Embajadas, Legaciones y Consulados (s. xvii-xix); Ordenes Civiles (s. xix); Trata de negros (Cuba, principalmente: 1810-1815); archivo del archiduque Carlos; archivo de Torrependo, capitán general del virreinato del Nuevo Reino de Granada.

IV. *Sección de Juros*.—De gran interés para el estudio de la Hacienda Pública en España. Contiene documentación de los siglos xv-xix y algunos pergaminos del xiv.

V. *Sección de Universidades y Colegios*.—Formada por los archivos de la antigua Universidad de Alcalá de Henares y sus colegios mayores y menores; de la de Sigüenza y su Colegio de San Antonio de Portaceli; el del Seminario de nobles de Madrid y del desaparecido Colegio de San Carlos de Medicina y Cirugía y el Instituto del Cardenal Cisneros de Madrid.

VI. *Sección de Sigilografía*.—Formada por piezas procedentes de otras secciones, fundamentalmente de las del Clero y Ordenes Militares, que se dividen en dos grupos: Edad Media, hasta la muerte de los Reyes Católicos, y Edad Moderna.

VII. *Sección de Inquisición*.—Comprende la docu-

mentación del primitivo archivo del Consejo de la misma y de algunos tribunales de distrito.

VIII. *Sección de Consejos Suprimidos*.—Papeles procedentes de los Consejos de Castilla, Aragón, Hacienda, Cruzada e Indias, suprimidos en 1834.

IX. *Sección de Códices y Cartularios*.—Formada con aportaciones de las series de Clero, Ordenes Militares, Inquisición, Consejos, Estado y Universidades.

X. *Sección de Ultramar*.—Está formada por el archivo del Ministerio de Ultramar, desaparecido en 1898. Se limita a las islas de Cuba, Filipinas, Puerto Rico y Santo Domingo, de fechas entre 1820 y 1898.

XI. *Sección de Osuna*.—Formada por el antiguo archivo de la Casa Ducal de Osuna, comprado por el Estado en 1917. Las series corresponden a otros tantos títulos nobiliarios: ducado de Osuna, ducado de Béjar, condado de Benavente, ducado de Gandía, ducado de Arcos de la Frontera, ducado de Medina de Rioseco, ducado del Infantado.

XII. *Sección de Diversos*.—La mayor parte, documentos adquiridos por compra o por donación, y que no tienen cabida en ninguna de las secciones descritas antes; series como la de Autógrafos, la de Cartas de Indias, la de Comunidades, la de Consejos y Ciudades y la de Hermandades son las principales.

XIII. *Sección de Fondos Modernos*.—Documentación procedente del Ministerio de Hacienda, Presidencia del Gobierno, Ministerio de Educación Nacional y del de Gobernación, correspondientes en su mayoría al s. XIX y principios del siglo actual, excepto los procedentes del Ministerio de Hacienda, que se remontan al s. XVII.

8. Hay foto, equipo de reproducción fotográfica y servicio de microfilm; varios alms.
 9. SÁNCHEZ BELDA, Luis: *Guía del Archivo Histórico Nacional*. Madrid, DGAB, 1958 (Ediciones Conmemorativas del Centenario del Cuerpo Facultativo, 1858-1958, XII).—PEÑA MARAZUELA, María Teresa de la: *Archivo Histórico Nacional. Sección de Ultramar*. Madrid, Servicio de Publicaciones del Ministerio de Educación y Ciencia, 1972.—LEÓN TELLO, Pilar: *Índice General de la Sección de Estado del Archivo Histórico Nacional*. Madrid, DGAB, Instituto Bibliográfico Hispánico, 1973.—GUGLIERI NAVARRO, Araceli: *Catálogo de la Sección de Sigilografía del Archivo Histórico Nacional*. Valencia, Servicio de Publicaciones del Ministerio de Educación y Ciencia, 1974.—MARTÍNEZ BARA, José Antonio: *Catálogo de Informaciones Genealógicas de Inquisición de Córdoba conservadas en el Archivo Histórico Nacional*, por... Madrid, DGAB, Diputación Provincial de Jaén. Instituto de Estudios Gienenses del CSICI, 1970.—“Archivo Histórico Nacional”, *Archivum*, XV (1965), págs. 107-114.—C. II, pág. 653. BAEA, págs. 160-194.—SÁNCHEZ BELDA, Luis: “Archivo Histórico Nacional”, *Archivum*, V (1955), pág. 73.—*Guía de los Archivos de Madrid*. Madrid, DGAB, 1952, págs. 314-340.
- 2.1. ARCHIVO GENERAL DE SIMANCAS.
 2. Simancas (VALLADOLID).
 3. Tlf. 983/2.
 4. 1540; por cédula de 5 de mayo de 1545 fue nombrado el archivero.
 5. Amando Represa Rodríguez, A..f. dir. y jefe de las Secciones de Patronato Real, Patronato Eclesiásti-

co, Expedientes de Hacienda y Consejo Supremo de Hacienda.—Concepción Alvarez Terán, A. f. vic. y jefe de las Secciones de Guerra y Marina, Secretaría de Guerra, Secretaría de Marina, Mapas, planos y dibujos, Registro General del Sello.—Ascensión de la Plaza Santiago, A. f. scr. y jefe de las Secciones Contaduría Mayor de Cuentas, Tribunal Mayor de Cuentas y Visitas de Italia.—Adela González de la Vega, A. f. y jefe de las Secciones de Casa Real, Cámara de Castilla, Gracia y Justicia y Contaduría de Mercedes.—Gloria Tejada González, A. f. y jefe de las Secciones de Secretaría y Superintendencia de Hacienda, Contaduría de Cruzada, Escribanía Mayor de Rentas y Contaduría Generales.—Margarita Cuartas Rivero, A. f. y jefe de las Secciones de Consejo y Juntas de Hacienda, Contaduría del Sueldo y Dirección General de Rentas.—María Jesús Urquijo Urquijo, A. f.—Eloísa García García, a.—María Pilar Goyanes, a.; María del Carmen Fernández Gómez, a.; Carlos Alvarez García, a.

6. 9.494 m/l.—4.979 l, 68.242 g, 3.612 esp.
7. La documentación fundamental es la referente a todos los monarcas de la Casa de Austria y es copiosa también la referente a los Reyes Católicos y la relativa al s. XVIII. Secciones: I. *Patronato Real* (el fondo más valioso del Archivo. Fechas extremas: 834-1851).—II. *Secretaría de Estado* (s. xv-xviii) y Correspondencia Diplomática del XVIII.—III. *Secretaría de los Consejos de Flandes, Italia y Portugal* (s. xi-xvii).—IV. *Visitas de Italia*. Series de Nápoles, Sicilia, Milán, Visitas en general, Escrituras e Inconexos.—V. *Consejo Real de Castilla*, pleitos, procesos, expedientes, visitas y resi-

dencias sobre toda clase de asuntos.—VI. *Cámara de Castilla*. La mayoría de la documentación procede de la Secretaría de Gracia, abarcando desde la época de los Reyes Católicos hasta 1700. Entre las series destacan: Rebelión de los moriscos y nueva población de Granada, años 1561-1619; Ordenes Militares, segunda mitad del reinado de Felipe II; Chancillerías de Valladolid y Granada; Audiencia de Canarias, etc., años 1543-1628.—VII. *Patronato Eclesiástico*. Series: Memoriales y expedientes, años 1512-1700; Valores de rentas, años 1574-1600; Bulas, años 1510-1624; Inconexos, s. XVI-XVII; procesos y expedientes s. XVI-XVII; pleitos y expedientes, s. XVII. Visitas, s. XVI-XVII; Varios, años 1482-1715.—VIII. *Gracia y Justicia*. Papeles del s. XVIII, aunque hay algo de los s. XVI, XVII y XIX.—IX. *Registro del Sello de Corte*. Documentación comprendida entre 1475 y 1689.—X. *Casa Real. Obras y Bosques*. Siglos XV al XVII. Casa Real (Obras y Bosques); Casa Real (Escribanía Mayor); Descargos de Carlos V; Casa del infante don Juan José de Austria; sitios reales; expedientes de oficio y parte.—XI. *Guerra y Marina*. Tres grupos documentales: Guerra y Marina (s. XVI-XVII); Secretaría de Guerra (s. XVIII) y Secretaría de Marina (s. XVIII). — XII. *Hacienda de la Corona de Castilla*. Comprende: 1) Secretarías y Escribanías del Consejo de Hacienda (s. XV-XVII) y Secretaría del Despacho de Hacienda (s. XVIII); 2) Contaduría Mayor de Hacienda (s. XV-XVII) y Contadurías Generales de Valores, Distribución y Millones (siglo XVIII); 3) Contaduría Mayor de Cuentas (s. XV-XVIII); 4) Dirección General de Rentas (s. XVIII); 5) Comisaría de Cruzada (s. XVI-XVII).—XIII. *Ma-*

pas, planos y dibujos. La mayoría corresponde al s. XVIII. El más antiguo es un plano de Aranda de Duero (¿1503?).—XIV. *Varios*. Las colecciones de mayor interés son las de Juros Rasgados y la de Galeras.

8. Hay foto, alm., equipo de lectura de microfichas y reproducción de fotogramas.
 9. *Guía del Archivo General de Simanca*. Madrid, DGAB, 1958 (Ediciones Conmemorativas del Centenario del Cuerpo Facultativo, 1858-1958), v. XI.—PLAZA BORES, Angel de la: *Archivo General de Simancas. Guía del Investigador*. Valladolid, DGAB, 1962.—“Archivo General de Simancas”. *Archivum*, XV (1965), p. 115-127; V (1955), p. 73.—C. II, p. 796. BAEA, p. 243-255.—MAGDALENO REDONDO, Ricardo: “Archivo General de Simancas”. EDGAB, LXIV (1962), p. 55-59.
- 3.1. ARCHIVO GENERAL DE INDIAS.
 2. Avenida de Queipo de Llano, 3. SEVILLA.
 3. Tlf. 954/22-51-58.
 4. 1785.
 5. Rosario Parra Cala, A. f. dir.—María Teresa García Fernández, vic.—Antonia Heredia Herrera, A. f. jefe de sección de Consulados, Papeles de Cuba, Filipinas, Quito, Correos.—Pedro Rubio Merino, A. f. jefe de sección de Justicia, Escribanía de Cámara, Indiferente, Caracas.—María Antonia Colomar Alvajar, A. f. jefe de sección de Mapas y planos, Patronato, Lima, Cuzco, Secretaría del Juzgado de Arribadas, Títulos de Castilla.—María del Carmen Galbis Díez, A. f. secr. jefe de sección de Contratación, Charcas, Buenos Aires, Chile.—

Manuel Romero Tallafigo, A. f. jefe de sección de Contaduría, Tribunal de Cuentas, Ultramar, Santa Fe, Panamá.—María Belén García López, A. f. jefe de sección de Estado, Santo Domingo, México, Guatemala, Guadalajara.—Dolores Beltrán Carrión, a. Gloria Muñiz Romero, a.—Pilar Redondo López a. Blancanieves Mezquita Arróniz, a.—Aurora Torres Martín, f. ctr.; Manuel Ruiz de Elvira Serra, a. ctr.; Purificación Medina Encina, a. ctr.

6. 7.975 m/l.—43.110 g, 6.366 esp.

7. I. *Patronato Real* (facticia, 1480, 1790).—II. *Contaduría General del Consejo de Indias* (1510-1778).—III. *Casa de Contratación de Indias* (1492-1795).—IV. *Justicia* (1515-1617).—V. *Gobierno* (1492-1854). Fondos de las Audiencias de América (a) DISTRICTOS AUDIENCIALES: 1. Santo Domingo (1512-1858); 2. México (1519-1856); 3. Guatemala (1526-1837); 4. Guadalajara (1533-1832); 5. Filipinas (1574-1850); 6. Panamá (1513-1825); 7. Lima (1529-1849); 8. Cuzco (1629-1833); 9. Santa Fe (1527-1835); 10. Charcas (1534-1833); 11. Buenos Aires (1534-1838); 12. Quito (1537-1847); 13. Chile (1536-1836); 14. Caracas (1533-1847).—b) INDIFERENTE (1492-1854).—Están divididos en gran grandes ramos: Secular y Eclesiástico.—VI. *Escribanía de Cámara de Justicia* (1525-1761).—VII. 1) *Secretaría del Juzgado de Arribadas de Cádiz* (1711-1823); 2) *Comisaría Interventora de la Hacienda Pública en Cádiz* (1700-1821). — VIII. *Correos* (1763-1846). — IX. *Estado* (1700-1836).—X. *Ultramar* (1605-1870).—XI. *Capitanía General de la Isla de Cuba* (1585-1867).—XII. *Consulados de Sevilla y Cádiz* (1543-1857).—XIII. *Títulos de Castilla* (facticia, s. XVIII-XIX).—XIV. *Papeles de España* (1650-1841). — XV. *Tribunal de*

- Cuentas* (1851-1887).—XVI. *Mapas, planos, dibujos y estampas* (facticia, 1519-1892).
8. Hay foto., alm., laboratorio fotográfico y equipo de lectura de microfichas y reproducción de fotografías.
 9. PEÑA CÁMARA, José María: *Archivo General de Indias. Guía del visitante*. Valencia, Dirección General de Archivos y Bibliotecas, 1958 (Ediciones Conmemorativas del Centenario del Cuerpo Facultativo, 1858-1958), v. XIII.—PARRA CALA, Rosario: "El Archivo General de Indias", *Mundo Hispánico*, 307 (1973), 16-21.—"Archivo General de Indias", *Archivum*, XV (1965), p. 132-140, y V (1955), p. 74.—PEÑA CÁMARA, José: "Archivo General de Indias", *BDGAB*, LXIV (1962), p. 60-63.—C. II, p. 796-797.—BAEA, p. 243-255.
- 4.1. ARCHIVO DE LA CORONA DE ARAGÓN.
 2. Condes de Barcelona, 2. BARCELONA - 2.
 3. Tlf. 93/318 54 24 y 301 53 26.
 4. 25 de octubre de 1180 (fecha de la más antigua referencia del Archivo Real).
 5. Federico Udina Martorell, A. f. dr. y dir. y jefe de la Sección de Cancillería.—Antonio María Arago Cabañas, A. f. vic. y jefe de la Sección de Real Patrimonio.—María Mercedes Costa Paretas, A. f. scr y jefe de la Sección de Ordenes Religiosas y Militares. — María Llovet Sanz, A. f. jefe de las Secciones de Consejo de Aragón y de Protocolos Notariales.—Manuel Mundo Marcet, A. f. dr. jefe de las Secciones de Generalidad y de Real Audiencia.—Rafael Conde y Delgado de Molina, A. f. de la Sección de Diversos y del Servicio de Microfilm.—María del Carmen Larrucea Valdemoros,

A. f. jefe de la Sección de Hacienda.—Sara Cun-
chillos Plano, a. encargada de la Colección de Ma-
pas y Planos; Josefina Font Bayell, a. encargada
de los servicios de Contabilidad y de Estadística
de Investigadores; María Dolores Matéu Ibars,
dra. a. encargada de la Biblioteca y de las Colec-
ciones de Sigilografía y Manuscritos; Lidia Bení-
tez Martín, a. adjunta a los Servicios de Biblioteca.

6. 6.232 m/l.—44.559 l, 4.606 g, 241 esp.

7. I. *Cancillería Real*. Dividida en cuatro series:
1) Cartas Reales (siglos XIII-XVIII); 2) Pergaminos
(siglos IX al XVIII); 3) Registros, y 4) Volúmenes.—
II. *Real Patrimonio*: series de Maestre Racional y
Bailía General.—III. *Consejo Supremo de Aragón*:
en la documentación de todas sus secretarías hay
papeles interesantes para la historia del Rosellón,
la Cerdaña, Italia y norte de Africa.—IV. *Procesos*.
V. *Generalidad de Cataluña*, con datos muy inte-
resantes para la historia del comercio internacio-
nal, especialmente países del Mediterráneo y Pró-
ximo Oriente.—VI. *Ordenes Religiosas y Militares*.
VII. *Gran Priorato de Cataluña de la Orden de*
San Juan de Jerusalem.—VIII. *Audiencia y Justi-*
cia.—IX. *Guerra de la Independencia*. Dividida en
dos series: Junta Suprema de Cataluña y Casa de
la Moneda de Barcelona.—X. *Archivos notariales*.
XI. *Diversos*. Papeles de la embajada de Génova,
Francia y Austria. Cartas de Felipe II sobre la
anexión de Portugal, etc.—XII. *Sigilografía*.—XIII.
Hacienda.—En general, este archivo es el primer
depósito documental para la historia de la Edad
Media de Cataluña y el Reino de Aragón, inapre-
ciable incluso para el estudio de la baja Edad Me-
dia castellana.

8. Hay foto, alm., multicopista y servicio de microfilm, con equipo de lectura de microfichas y reproducción de fotogramas y máquina microfilmadora.
 9. MARTÍNEZ FERRANDO, J. E.: *Índice cronológico de la colección de documentos inéditos del Archivo de la Corona de Aragón*. Barcelona, 1958.—GONZÁLEZ HURTEBISE, E.: *Guía histórico-descriptiva del Archivo de la Corona de Aragón*. Madrid, 1920.—*Archivo de la Corona de Aragón. Guía abreviada*. Madrid, DGAB, 1958 (Ediciones Conmemorativas del Centenario del Cuerpo Facultativo, 1858-1958, v. XIV).—BAEA, p. 101-113.—C. I., p. 201-203.—“Archivo de la Corona de Aragón”, *Archivum*, XV (1965), p. 128-131 y V (1955), p. 74.—“Archivo de la Corona de Aragón”, BDGAB, LXIV (1962), p. 51-54.
- 5.1. ARCHIVO DEL PATRIMONIO NACIONAL.
 2. Bailén, s/n.º (Palacio Nacional). MADRID-13.
 3. Tlf. 248 74 04.
 4. Real decreto de José I, de 23 de septiembre de 1808, sobre los archivos de la Corona; Real decreto de Fernando VII, de 22 de marzo y 22 de mayo de 1814.
 5. Conrado Morterero y Simón, A. f. dir.—Margarita González Cristóbal, A. f. vic.—José Luis de la Peña García, a.; Alejandro Andrés-Montalvo Ayanz, a.
 6. 4.799 m/l.—6.846 l., 28.236 g., 350 esp.
 7. Posee series documentales procedentes de los Patronatos regios, que se remontan al s. XII, pero la mayor parte de su documentación pertenece al periodo borbónico, si bien conserva múltiples papeles de la Casa de Austria, especialmente los referentes a la administración y régimen interior de Palacio.—I. *Sección administrativa*. Series: Casa,

Capilla (1436-1927), Caballerizas (1580-1927), Secretaría de SS. MM. (1707-1931) y Mayordomía Mayor. II. *Sección histórica*. Series: Reinados, Patrimonio, Patronatos, Registros (1562-1930).

8. Hay foto.
9. MORTERERO Y SIMÓN, Conrado: "Archivo del Real Palacio de Madrid". *Hidalguía*, 28 (1958), p. 481-496; 29 (1958), p. 665-680; 33 (1959), p. 196-197.—*Guía de los Archivos de Madrid*. Madrid, DGAB, 1952, p. 19-73.

ARCHIVOS HISTORICOS REGIONALES

- 6.1. ARCHIVO DEL REINO DE VALENCIA.
2. Pintor Pinazo, 22. VALENCIA.
3. Tlf. 96/360 34 31.
4. 1419.
5. Desamparados Pérez Pérez, A. f. dir.—Manuela Fernández-Arroyo y Cabeza de Vaca, A. f.—María Cruz Farfán Navarro, A. f.; María Teresa López Ruiz de Azagra, a.; Consuelo Rojas Sáenz, a.; Jesús Villalmanzano Cameno, a.
6. 6.635 m/l.—58.646 l., 22.074 g., 547 esp.
7. I. *Cancillería*: registros emanados de esta institución y una colección de cartas originales de reyes y virreyes; los registros se inician en 1342, aunque hay copias de documentos desde 1070.—II *Gobernación*. Documentación producida por el gobernador (1380-1707).—III. *Real Patrimonio*. Serie de Bailía, con documentación desde 1333. Serie de Maestre Racional, la más abundante del archivo; la fecha inicial de esta documentación es 1318.—IV. *Real Audiencia*: documentación emanada por este organismo desde 1349 a 1849, divididos en fondos de época foral y audiencia moderna.—V. *Generalidad*: se inicia en 1400.—VI. *Justicia*: la docu-

mentación se inicia en 1279 hasta 1707; también se incluyen en esta sección las series de Real Justicia y Reales Ejecutorias, que alcanzan a 1880.—VII. *Clero*. Libros, pergaminos y legajos procedentes de conventos y parroquias, retirados a sus propietarios en virtud de las leyes de desamortización; abarcan desde el s. XIII al s. XX.—VIII. *Archivos notariales*: contiene los protocolos e índices notariales antiguos y los que continúan ingresando en el archivo; la fecha inicial es 1285.—IX. *Diversos*. Comprende documentación aparecida entre las secciones del archivo y que no tiene relación con ellas: gremios, archivos nobiliarios, etc.—Está organizándose las series de mapas, planos y sellos.

8. Hay foto., alm., copias fotográficas, equipo de lectura de microfichas y reproducción de fotogramas, multicopista.
9. RODRÍGUEZ TRONCOSO, Rosa: *Archivo del Reino de Valencia*. Ayuntamiento, 1959. Es tirada aparte del núm. 52 del Boletín de Información Municipal. Revista del Ayuntamiento de Valencia.—*Catálogo de Derecho Histórico del Reino de Valencia*. Valencia, 1955.—*Valencia: Archivo del Reino. Exposición conmemorativa de la inauguración del nuevo edificio*. Valencia, 1965 (agotado).—RODRÍGUEZ TRONCOSO, Rosa: "Archivo Histórico del Reino de Valencia". BDGAB, LXIV (1962), p. 64-65.—"Archivo del Reino de Valencia", *Archivum*, V (1955), p. 75. BAEA, p. 269-272.

- 7.1. ARCHIVO DEL REINO DE GALICIA.
 2. Jardín de San Carlos. LA CORUÑA.
 3. Tlf. 981/20 92 51.
 4. 22 de octubre de 1775.

5. Antonio Gil Merino, A. f. dir.
 6. 5.932 m/l.—7.900 l., 35.881 g.
 7. I. *Fariña*.—II. *Figueroa*.—III. *Gómez*.—IV. *Pillado*.—V. *Castro Arias*.—VI. *Rivera*.—VII. *Juzgado de Provincias y Causas Criminales*.—VIII. *Real Intendencia. Correos y Caminos*.—IX. *Protocolos de Escribanos*.—X. *Diplomas*.—XI. *Papeles de la Junta Superior de Armamento y Defensa de Galicia durante la Guerra de Independencia*.—XII. *Varios*.—XIII. *Fondos de la Administración*.—El núcleo principal lo constituyen los papeles de la Real Audiencia.
 8. Hay foto. y alm.
 9. GIL MERINO, Antonio: *Archivo del Reino de Galicia. Guía del Investigador*. La Coruña, DGAB, 1968. (Ed. corr. y aum. en preparación).—BAEA, p. 133.
-
- 8.1. ARCHIVO DEL REINO DE MALLORCA.
 2. Ramón Llull, 3. PALMA DE MALLORCA.
 3. Tlf. 971/22 59 99.
 4. 1229.
 5. Antonio Mut Calafell, dr. A. f. dir.—Isabel Estrellas Rodríguez-Solano, a.
 6. 3.001 m/l.—25.501 l., 8.984 g.
 7. I. *Documentación relativa al antiguo régimen municipal y administrativo de la isla*.—II. *Sindicato forense o comunidad de las villas de Mallorca*.—III. *Curia de la Gobernación*.—IV. *Real Patrimonio*.—V. *Protocolos*.—VI. *Procedencias varias: Consulados del Mar, Gremio de Mareantes, Tallas y Tabla Numularia*.
 8. Hay foto. y alm.
 9. PONS Y MARQUES, Juan: "Archivo Histórico del Reino de Mallorca". BDGAB, LXIV (1962), p. 66-67.—

SANCHO Y VICENS, Pedro A.: *Memoria descriptiva del Archivo Histórico de Mallorca*, por... Madrid, Imp. de la "Rev. de Archivos, Bibliotecas y Museos", 1921.—PONS Y MARQUES, Julio: "El Archivo Histórico de Mallorca y la nueva Casa de Cultura". BDGAB, XXXIV (1955), 37-40.—BAEA, p. 97-98.

- 9.1. DEPÓSITO REGIONAL DE ARCHIVOS DE CERVERA.
2. Edificio de la antigua Universidad de LÉRIDA.
3. Tlf. 973.
4. 18 de febrero de 1970.
5. Rafael Conde y Delgado de Molina, A. f., comisario delegado.
6. 1.296 m/l.—1.862 l., 5.283 g.
7. Documentación de Hacienda. Documentación de la Magistratura del Trabajo (ambas procedentes de Barcelona).
8. Hay foto. y alm.

ARCHIVOS HISTORICOS DE DISTRITO

- 10.1. ARCHIVO DE LA REAL CHANCILLERÍA DE GRANADA.
 2. Plaza del Padre Suárez, 1.
 3. Tlf. 958/22 23 38.
 4. 12 de mayo de 1854.
 5. María del Pilar Núñez Alonso, A. f. dir. actal.—
María del Carmen Martínez Loscos, a.; Francisco Javier González Antón, a.
 6. 3.274 m/l.—6.394 l., 16.753 g.
 7. I. *Real Acuerdo*: documentación emitida por el Tribunal en pleno.—II. *Hidalguía*. Es la más importante sección del archivo, con enorme riqueza de datos heráldicos y genealógicos.—III. *Mayorazgos y vínculos*: Patronatos y Obras Pías. Memorias y Capellanías. Clero.—IV. *Historia de España*: Historia del Reino de Granada. Concejos. Oficios Públicos. Rentas y Tributos. Pleitos en general. También se encuentran en el archivo lo histórico de Hacienda, con documentación de la Inquisición, Penas de Cámara, Apeos y Catastro de Ensenada.
 8. Hay foto. y alm.
 9. RODRÍGUEZ MARÍN, Francisco: *Guía histórica y descriptiva de los Archivos, Bibliotecas y Museos Arqueológicos de España que están a cargo del Cuer-*

po *Facultativo del ramo*. Publicada bajo la dirección de... Madrid, Tip. de la Revista de Archivos, Bibliotecas y Museos, 1916, p. 815-823. — LAPRESA MOLINA, E.: "El Archivo de la Real Chancillería de Granada. Noticia histórico-descriptiva". *Hidalguía*, I (1953), 157-168. — LAPRESA MOLINA, E.: "El Archivo de la Real Chancillería de Granada", BDGAB, LXIV (1962), p. 74-76.—BAEA, p. 138-139. C. I, p. 523-24.—"Archivo de la Real Chancillería de Granada", *Archivum*, V (1955), p. 75.

- 11.1. ARCHIVO DE LA REAL CHANCILLERÍA DE VALLADOLID.
 2. Plaza de Chancillería, 15.
 3. Tlf. 983/25 02 32 y 25 47 46.
 4. 1371.
 5. Soledad Arribas González, A. f. dir.—María Socorro Vidal García, A. f.—Purificación Blanco Guitián, a.
 6. 16.187 m/l.—1.476 l., 83.012 g.
 7. I. *Sección de Pleitos Civiles*. Subsección de Planos. II. *Sección de Hijosdalgo*: 1. Colección de Reales Ejecutorias de Hidalguía en Pergamino. 2. Protocolos.—III. *Sección Sala de Vizcaya*. Subsección de Reales Provisiones de Vizcainías.—IV. *Sección de Reales Ejecutorias*.—V. *Sección de Reales Provisiones*.—VI. *Sección de Reales Cédulas y Pragmáticas*.—VII. *Sección de Sentencias*.—VIII. *Sección de Causas Secretas*.—IX. *Gobierno*.—X. *Sección de Elección de Cargos*.—XI. *Libros*.
 8. Hay foto., alm. y equipo de lectura de microfichas y reproducción de fotogramas.
 9. BASANTA DE LA RIVA: *Catálogo genealógico de vizcainías*. Madrid, Cuerpo Facultativo de Archiveros,

Bibliotecarios y Arqueólogos, 1934.—MASA, Gerardo: "Archivo de la Real Chancillería de Valladolid". BDGAB, LXIV (1962), p. 72-73.—BAEA, p. 186-288.—"Archivo de la Real Chancillería de Valladolid", *Archivum*, V (1955), p. 75.

ARCHIVOS HISTORICOS PROVINCIALES

- 12.1. ARCHIVO HISTÓRICO PROVINCIAL DE ALAVA.
 2. Casa de Cultura. VITORIA.
 3. Tlf. 945/23 14 32.
 4. 22 de marzo de 1946.
 5. Antonio Mañueco Francos, AB, f. dir.
 6. 659 m/l., 11.337 g.
 7. Protocolos centenarios de los distritos notariales de Vitoria, Amurrio y Laguardia. Documentación de las antiguas Contadurías de Hipotecas de Amurrio y Laguardia.
 8. Hay foto. y alm.
 9. "Archivo Histórico Provincial de Alava". BDGAB, (1962), p. 77.

- 13.1. ARCHIVO HISTÓRICO PROVINCIAL DE ALBACETE.
 2. Isaac Peral, 2.
 3. Tlf. 967/22 90 07.
 4. 3 de abril de 1962.
 5. Armanda López Moreno, B. f. dir.—Francisco Fuster Ruiz, a.
 6. 2.033 m/l.—4.948 l., 6.655 g.
 7. Protocolos. — Privilegios (pergaminos, papeles). — Audiencia. — Registros. — Catastro de Ensenada. —

Clero.—Municipios (Villarrobledo, Jorquera, Albacete).—Hacienda.—Varios.

8. Hay foto. y alm.
 9. BAEA, p. 87.—C. I, p. 35.—HERRERO VALDÉS, María Concepción: "Cuatro privilegios rodados en el Archivo Histórico Provincial de Albacete", BDGAB, XCVIII (1967), p. 34-38.
- 14.1. ARCHIVO HISTÓRICO PROVINCIAL DE ALICANTE.
2. Juan Bautista Lafora, s/n.º
 3. Tlf. 20 62 78 y 20 62 79.
 4. 24 de septiembre de 1974.
 5. Esperanza López Villellas, A. f. dir.—Manuela Páez Martínez, a. cb.
 6. Se procede a instalar fondos de Hacienda, Audiencia Territorial y protocolos de la ciudad.

Archivo Histórico de Orihuela (ALICANTE). Vid. núm. 53.

- 15.1. ARCHIVO HISTÓRICO PROVINCIAL DE ALMERÍA.
2. Calvo Sotelo, 2.
 3. Tlf. 951/22 37 72.
 4. 1932 (BDGAB, LXIV, 1962, p. 78).
 5. Nicolás Cabrillana Ciézar, dr. A. f. dir.—María Luisa Ponce Molina, a.
 6. 1.210 m/l.—3.649 l., 1.894 g.
 7. Protocolos (procedentes del archivo notarial de la capital y de los distritos notariales de Berja, Canjajar, Gergal y Sorbas).
 8. Hay foto. y alm.
 9. MILLÉ JIMÉNEZ, Isabel: "Archivo Histórico Provincial de Almería". BDGAB, LXIV (1962), p. 78.

- 16.1. ARCHIVO HISTÓRICO PROVINCIAL DE ASTURIAS.
 2. Calle del Aguila. Monasterio de San Pelayo. OVIEDO.
 3. Tlf. 985/22 57 69.
 4. 11 de enero de 1956.
 5. Blanca Alvarez Pinedo, A. f. dir.—Mercedes Castillejo García, a.
 6. 829,83 m/l.—396 l., 5.408 g.
 7. Protocolos de las notarías de Gijón, Pola de Laviana, Villaviciosa y Avilés.—Libros de las antiguas Contadurías de Hipotecas.—Depósito de la documentación de Posada Herrera (procedente de la Facultad de Derecho).—Documentación procedente de la Magistratura del Trabajo.
 8. Hay foto. y alm.
 9. ALVAREZ PINEDO, María Blanca: "Archivo Histórico Provincial de Oviedo en un nuevo local". BDGAB, 129-130 (1973), p. 45-47.

- 17.1. ARCHIVO HISTÓRICO PROVINCIAL DE AVILA.
 2. Tostado, 4.
 3. Tlf. 918/21 21 32.
 4. 12 de noviembre de 1931.
 5. Carmen Pedrosa Pérez-Dávila, A. f. dir.—María Fernanda Mendoza Gallo, a.
 6. 2.617 m/l.—2.435 l., 6.205 g.—414 c.
 7. Protocolos desde principios del s. xvi y procedentes de la notaría de Avila.—Tres registros de escribanos del s. xv.—Libros de la Contaduría de Hipotecas.—Catastro de Ensenada de 1752.—Legajos de "Arbitrios extinguidos".—Documentación procedente de la Audiencia Provincial.
 8. Hay foto.
 9. PEDROSA PÉREZ-DÁVILA, Carmen: "Archivo Histórico Provincial de Avila". BDGAB, LXIV (1962), p. 79-80.

- 18.1. ARCHIVO HISTÓRICO PROVINCIAL DE BADAJOZ.
2. Avda. de José Antonio, 11.
3. Tlf. 924/22 49 77 (Biblioteca).
4. 11 de marzo de 1944.
5. María Teresa Trigueros Rodríguez, A. f. dir.
6. 331,50 m/l.—242 l., 3.184 g.
7. Documentación del distrito notarial de Badajoz (1562-1857); de Olivenza (Almendral), Torre de Miguel Sesmero (Zafra).—Expedientes de bachilleres del Instituto General y Técnico.

Archivo Histórico de Mahón (BALEARES). Vid. n.º 54.

- 19.1. ARCHIVO HISTÓRICO PROVINCIAL DE BURGOS.
2. Plaza de San Juan, s/n.º
3. Tlf. 947/20 98 81.
4. 26 de junio de 1975.
5. María Rosario García Aser, A. f. dir.—Mercedes Tello Cerrada, a.
6. 213 m/l.— 5 l., 1.185 g. (1).
7. Documentación de Desamortización.—Hacienda.—Mapa Nacional de Abastecimientos.

- 20.1. ARCHIVO HISTÓRICO PROVINCIAL DE CÁCERES.
2. Plaza de la Concepción, 2.
3. Tlf. 927/21 38 16.
4. 3 de diciembre de 1949.
5. Raquel García Lozano, a. dir. act.
6. 1.145 m/l.—6.694 l., 5.754 g.
7. Secciones: Protocolos (Alcántara, Cáceres, Coria, Garrovillas, Hervás, Hoyos, Jarandilla, Logrosán, Montánchez, Navalmoral de la Mata, Plasencia y

(1) Información obtenida luego de la redacción de la estadística.

Valencia de Alcántara y sus respectivos distritos notariales).—Ayuntamientos (Brozas, Coria y Mardañera. Siglos xvii-xviii-xix).—Real Audiencia de Extremadura.—Contadurías de Hipotecas.—Legado de Paredes.—Varios (con un pergamino de 1328 y un “Libro de Yervas”, de 1713).

8. Hay foto. y alm.
 9. *Guía-inventario de los protocolos del Archivo Histórico Provincial de Cáceres*. Madrid, 1954.—MARTÍNEZ QUESADA, J.: *Protocolos del Archivo Histórico de Cáceres*. Cáceres, 1960.—DIEGO RODRÍGUEZ, Natividad de: “El Archivo Histórico Provincial de Cáceres”. BDGAB, LXIV (1962), p. 55-61; LXIV (1962), p. 81-84.—C. I, p. 361.—BAEA, p. 126-127.
- 21.1. ARCHIVO HISTÓRICO PROVINCIAL DE CÁDIZ.
2. Palacio de la Diputación.
 3. Tlf. 956/22 57 65.
 4. 6 de marzo de 1975.
 5. Manuel Ravina Martín, A. f. dir.—Esperanza Parera Fernández Pacheco, a.
 6. 724 m/l.—5.951 l.
 7. Documentación procedente de las notarías de la localidad (1538-1947).—Planos parcelarios de la campiña de Jerez de la Frontera.
 8. Hay foto.
 9. “Archivo Histórico Provincial de Cádiz”. BDGAB, LXIV (1962), p. 84.
- 22.1. ARCHIVO HISTÓRICO PROVINCIAL DE CASTELLÓN.
2. Mayor, 93.
 3. Tlf. 964/22 43 09.
 4. 7 de noviembre de 1968.
 5. Piedad García Llamazares, a. dir. acc.

6. 37 m/l.—394 l., 6 g.
 7. Protocolos centenarios.
 9. BAEA, p. 129.
- 23.1. ARCHIVO HISTÓRICO PROVINCIAL DE CIUDAD REAL.
2. Prado, 12.
 3. Tel. 926/22 33 10.
 4. 12 de noviembre de 1931.
 5. María Rosa Castillo León, a. ctr.
 6. 478 m/l.—121 l., 3.640 g.
 7. Secciones: Distrito notarial de *Ciudad Real* (1597-1859). Localidades: Ciudad Real, Carrión de Calatrava, Ballesteros de Calatrava, Miguel turra.—Distrito notarial de *Daimiel* (1597-1859). Localidades: Daimiel, Arenas de San Juan, Fuente el Fresno, Villarrubia de los Ojos.—Distrito notarial de *Villanueva de los Infantes* (1637-1859). Localidades: Villanueva de los Infantes, Cozar, Montiel, Tarrinches, Almedina.—Distrito notarial de *Almodóvar del Campo* (1674-1861). Localidades: Almodóvar del Campo, Abenojar, Aldea del Rey, Argamasilla de Calatrava, Corral de Calatrava, Mestanza, Puertollano, Villamayor, Villanueva de la Fuente. — Distrito notarial de *Manzanares* (1595-1861). Localidades: Manzanares, La Solana, Membrilla. — Otros fondos: Libros de las Contadurías de Hipotecas de varias localidades. Catastro del Marqués de la Ensenada (98 pueblos de las provincias de Ciudad Real, Toledo, Cuenca y Albacete).—Orden Militar de Calatrava. — Conventos de Ciudad Real.—Escrituras de Censos. Documentación relativa a la administración del Valle de Alcudia. Expedientes, subastas, fincas del Estado. — Capellanías.—Documentación varia.

8. Hay foto y alm.
 9. PÉREZ VALERA, Isabel: "Archivo Histórico Provincial de Ciudad Real". BDGAB, LXIV (1962), p. 85-88.—BAEA, p. 131.—C. I, p. 415.
-
- 24.1. ARCHIVO HISTÓRICO PROVINCIAL DE CÓRDOBA.
 2. Luis Ponce de León, 19.
 3. Tlf. 957/27 44 36.
 4. 17 de julio de 1946.
 5. María Pilar Sáenz López y González, A. f. dir.—Felipe Martín Rodríguez, a.
 6. 962,60 m/l.—14.305 l., 5.308 g.
 7. Protocolos de Montoro y Baena, Cabra, Villafranca.—Registros de Hipotecas.—Catastro de Ensenada. — Documentación procedente de la Jefatura Agronómica.
 8. Hay foto. y alm.
 9. "Archivo Hist. Prov. de Córdoba". BDGAB, LXIV (1962), p. 88.—BAEA, p. 132.
-
- 25.1. ARCHIVO HISTÓRICO PROVINCIAL DE CUENCA.
 2. Hervás y Panduro, 2.
 3. Tlf. 966/21 23 58.
 4. 18 de diciembre de 1948.
 5. Fidel Cardete Martínez, B. f. dir.—María Cardete Martínez, a.
 6. 410,50 m/l.—155 l., 2.743 g.
 7. Documentación de las notarías de Cuenca, Motilla del Palancar, Tarancón, San Clemente, Belmonte, Priego, San Lorenzo de la Parrilla y Valdecolmenas de Abajo.—Libros de las Contadurías de Hipotecas de Belmonte, Huete y San Clemente. Documentación de Desamortización procedente del Archivo de la Delegación de Hacienda.—Mapas pro-

- vinciales de abastecimientos y estudios económicos. — En microfilm, documentación del Archivo Municipal de Cuenca.
8. Hay foto y alm.
 9. CARDETE MARTÍNEZ, Fidel: "Archivo Histórico Provincial de Cuenca". BDGAB, LXIV (1962), p. 89-90. BAEA, p. 135.
- 26.1. ARCHIVO HISTÓRICO PROVINCIAL DE GERONA.
2. Plaza del Hospital, 6.
 3. Tlf. 972/20 22 52.
 5. Enrique Mirambell Belloc, B. f. dir.—María Josefa Acero Suárez, a.
 6. 1.600 m/l.—27.617 l.
 7. Protocolos notariales de Gerona y su distrito, Figueras, Santa Coloma de Farnés, La Bisbal y San Felú de Guíxols.—Libros de las Contadurías de Hipotecas de Gerona, Figueras y Santa Coloma de Farnés.—Fondos antiguos del Hospicio de Gerona. Documentación del mapa de abastecimientos de la provincia.
 8. Hay foto.
 9. MIRAMBELL BELLOCH, Enrique: "Archivo Histórico Provincial de Gerona". BDGAB, LXIV (1962), p. 91-92.—BAEA, p. 136.
- 27.1. ARCHIVO HISTÓRICO PROVINCIAL DE GUADALAJARA.
2. Palacio del Infantado.
 3. Tlf. 911/21 17 87 (Biblioteca).
 4. 12 de noviembre de 1931.
 5. Cecilia Fernández Fernández, B. f.—María Angeles Baeza López, a.
 6. 1.301 m/l.—4.427 l., 9.562 g.
 7. Protocolos de Guadalajara y su partido (1515-1843)

y documentación procedente del antiguo Archivo Notarial.—Documentación de las antiguas Contadurías de Hipotecas del partido de Sacedón.—Protocolos notariales anteriores a 1864 procedentes de Atienza, Sigüenza y Molina de Aragón.—Catastro de Ensenada. Fondo histórico procedente del Archivo de la Delegación de Hacienda.—Depósitos de Obras Públicas, Hacienda y Gobernación.

9. QUÍLEZ MARTÍ, Juana: "Archivo Histórico Provincial de Guadalajara". BDGAB, LXIV (1962), p. 93. Archivo Histórico de Protocolos de Oñate (GUIPÚZCOA). Vid. núm. 56.

- 28.1. ARCHIVO HISTÓRICO PROVINCIAL DE HUELVA.
 2. Gran Vía, 16. Casa de Cultura.
 3. Tlf. 955/21 22 58.
 4. 7 de junio de 1974.
 5. María del Carmen González Aguilar, A. f. dir. — Francisca Javier García Suárez, a.
 6. 6 m/l.—93 l.
 7. Documentación de Contaduría de Hipotecas.
 8. Hay foto.
 9. "Archivo Histórico Provincial de Huelva". BDGAB, (1962), p. 146.

- 29.1. ARCHIVO HISTÓRICO PROVINCIAL DE HUESCA.
 2. Plaza de la catedral.
 3. Tlf. 974/22 06 24.
 4. 12 de noviembre de 1931.
 5. Aurea Lóriz Casanova, A. f. dir.—Consuelo Abbad Baudín, a.
 6. 615 m/l.—701 l., 1.180 g.
 7. Secciones: Universidad Sertoriana.—Monasterio de Sigüenza.—Ayuntamiento de Huesca (papeles de

Justicia desde el s. xvi a 1873).—Juzgado de Huesca y Jaca (1401-1849), Barbastro (1391-1844) y de la notaría del señor López de Huesca.—Archivo de “Casa Bardaxí” (Graus) y documentación relativa a las casas de Parcent, Agón, Marquesado de Fuentesol y Casa de Bureta (s. xv-xix).—Documentación relativa a donaciones a favor del Hospital de Nuestra Señora de la Esperanza, procedente de la Diputación Provincial.—Manuscritos de los s. xv-xix.—Colección de antiguos formularios notariales.—Varios.

8. Hay fot. y alm.
 9. LÓRIZ CASANOVA, Aurea: “Archivo Histórico Provincial de Huesca”. BDGAB, LXIV (1962), 94-95.—MARTÍNEZ BARA, M.^a A.: “El Archivo Histórico Provincial de Huesca”. *Argensola* (1950), 363-368. —MARTÍNEZ BARA, José Antonio: *Archivo Histórico de Huesca. Catálogo de fondos genealógicos*. Madrid, 1952, BAEA, p. 147-148.—C. I, p. 586.
- 30.1. ARCHIVO HISTÓRICO PROVINCIAL DE JAÉN.
2. Santo Reino, 1 (Casa de Cultura).
 3. Tlf. 953/22 39 50 y 22 39 54.
 4. 12 de noviembre de 1931.
 5. Miguel Martínez Masegosa, B. f. dir.—Juan José Barragán Pérez, a.
 6. 1.032 m/l.—233 l., 6 g.
 7. Protocolos notariales de Jaén, Andújar, Alcalá la Real, La Carolina, Huelma y Mancha Real.—Destaca el código “Fuero de Iznatoraf”.—Libros de la antigua Contaduría de Hipotecas.
 8. Hay fot. y alm.
 9. LAMANA NAVASCUÉS, Melchor: “Archivo Histórico Provincial de Jaén”. BDGAB, LXIV (1962), p. 96-

97.—“El fuero de Iznatoraf en el Archivo Histórico Provincial”. *B. de Estudios Gienenses*, I (1954), 135-138.—C. I, p. 591.

31.1. ARCHIVO HISTÓRICO PROVINCIAL DE LEÓN.

2. Santa Nonia, 5.
3. Tlf. 987/21 39 19.
4. 3 de abril de 1962.
5. María del Carmen Fernández Cuervo, A. f. dir.—Taurino Burón Castro, a.
6. 1.843 m/l.—3.849 l., 21.486 g.
7. Protocolos centenarios correspondientes a las notarías de la capital y a las de Valencia de Don Juan, Riaño, Ponferrada, Sahagún, La Vecilla y Villafranca del Bierzo.—Fondo particular del señor López Cavia.—Fondo procedente del Registro de la Propiedad de Sahagún y libros del de Astorga.—Catastro de Ensenada.—Papeles de Hacienda. Documentación de Beneficencia de la Diputación Provincial.
8. Hay. fot. y alm.
9. “Archivo Histórico Provincial de León”. BDGAB, LXIV (1962), p. 100.—CADENAS Y VICENTE, F.: *Guía-Inventario de Protocolos de León*. Madrid, Hidalguía, 1955.—BAEA, p. 151-153.—C. II, p. 594.

32.1. ARCHIVO HISTÓRICO PROVINCIAL DE LÉRIDA.

2. Plaza de San Antonio María Claret.
3. Tlf. 973/22 08 95 (Biblioteca).
4. 26 de febrero de 1952.
5. Josefa Cubells Lloréns, A. f. dir.—María del Carmen Susín Matute, a.
6. 547 m/l.—1.303 l., 1.803 g.
7. Secciones: Protocolos centenarios de Seo de Urgel,

Bellver, Castellbó, Noves, Orgañá, Pons, Puigcerdá, Sort.—Documentación de Andorra.—Desamortización de conventos.—Testamentos cerrados.—Documentación administrativa.—Censos e hipotecas: Respuestas generales a los interrogatorios sobre el Catastro y Posesión de Bienes. Censos. Relación de pago por Catastro. Ordenes de Pagos. Notas censales.—Catastro.

8. Hay fot.

9. RODRÍGUEZ LÓPEZ-CORDÓN, Manuela: "Archivo Histórico Provincial de Lérida". BDGAB, LXIV (1962), p. 101-102.—BAEA, p. 154.—C. II, p. 598.

33.1. ARCHIVO HISTÓRICO PROVINCIAL DE LOGROÑO.

2. Cervantes, s/n.

3. Tlf. 941/21 54 33.

4. 7 de diciembre de 1949.

5. María Antonia de Mena Fernández-Zendrera, B. f. dir.—Francisco Javier Pinedo, a.

6. 577,60 m/l.—2.971 l., 200 g.

7. Protocolos notariales correspondientes al partido judicial de Logroño, Calahorra y Nájera.

9. TORRA, David: "Archivo Histórico Provincial de Logroño". BDGAB, LXIV (1962), p. 102.—BAEA, p. 158.

34.1. ARCHIVO HISTÓRICO PROVINCIAL DE LUGO.

2. San Marcos, s/n.

3. Tlf. 982/21 32 70.

4. 10 de mayo de 1951.

5. Mercedes Freire Carralbal, B. f. dir. — Mercedes Barreiro Varela, a.

6. 377 m/l.—1.280 l., 2.216 g.

7. Secciones: I. Protocolos notariales.—II. Archivo

Municipal de Lugo.—III. Depósito de la Diputación Provincial.—IV. Libros de las antiguas Contadurías de Hipotecas de Lugo, Mondoñedo y Monforte.— Documentación procedente de la Comisaría de Abastecimientos.

8. Hay foto.

9. FREIRE CARRALBAL, Mercedes: "Archivo Histórico Provincial de Lugo". BDGAB, LXIV (1962), p. 103-104.—BAEA, p. 159.—C. I, p. 624.

35.1. ARCHIVO HISTÓRICO PROVINCIAL DE MÁLAGA.

2. Alcazabilla, 2.

3. Tlf. 952/21 63 39.

4. 12 de noviembre de 1931.

5. Domiciano Herreras Magdaleno, B. f. dir.—María Enriqueta Durán Giménez, a.

6. 1.226 m/l.—933 l., 7.651 g.

7. Secciones: I. Protocolos de la provincia.—II. Libros de las antiguas Contadurías de Hipotecas.—III. Fondos históricos procedentes de la Delegación de Hacienda.—IV. Documentación de Málaga-capital.

8. Hay foto. y alm.

9. HERRERAS MAGDALENO, Domiciano: "Archivo Histórico Provincial de Málaga". BDGAB, LXIV (1962), p. 110-111.—C. II, p. 683.—BAEA, p. 223.

36.1. ARCHIVO HISTÓRICO PROVINCIAL DE MURCIA.

2. Gran Vía, 5.

3. Tlf. 24 43 87.

4. 9 de enero de 1976.

5. María Luisa Pérez Mas, B. f.—Sacramento Calderón García, a.

6. 492,50 m/l.—10.503 l., 579 g. .

7. Protocolos notariales de Murcia, Cartagena, Totana

y Caravaca, y Archivo Notarial.—Fondo exento de la Delegación de Hacienda de Murcia.—Expedientes de la Magistratura del Trabajo.—Libros de Contadurías. Registro de la Propiedad de Totana.—Libros del Catastro de Ensenada.

8. Hay foto. y alm.
 9. RUBIO, Luis: "Archivo Histórico Provincial de Murcia". BDGAB, LXIV (1962), p. 112-113.—BAEA, p. 223.—C. II, p. 697.
- 37.1. ARCHIVO HISTÓRICO PROVINCIAL DE ORENSE.
2. Antiguo Palacio Episcopal. Calle Hernán Cortés. Apartado de Correos 348.
 3. Tlf. 988/22 30 97.
 4. 1943.
 5. Olga Gallego Domínguez, A. f. dir.—Elisa Fernández Suárez, a.
 6. 1.204 m/l.—9.697 l., 6.589 g.
 7. Protocolos de Orense, Allariz, Bande, Carballiño, Celanova, Ginzo, Trives, Valdeorras, Verín, Viana y Xinzo.—Pergaminos.—Contaduría de Hipotecas de Carballiño.—Hacienda.—Vivienda y Educación y Ciencia.—Catastro de Ensenada.—Ayuntamientos (Ribadavia). — Juzgados. — Casas particulares. — Clero.
 8. Hay foto. y alm.
 9. GALLEGO DOMÍNGUEZ, Olga: "El Archivo Histórico Provincial de Orense", *B. Auriense* (Orense), III (1973), p. 182-183.—FERRO COUSELO, Jesús: "Archivo Histórico Provincial de Orense". BDGAB, LXIV (1962), p. 146.—BAEA, p. 230.—C. II, p. 709.
- 38.1. ARCHIVO HISTÓRICO PROVINCIAL DE PALENCIA.
2. General Primo de Rivera, 1. Casa de Cultura.

3. Tlf. 988/71 49 98.
 4. 7 de julio de 1933.
 5. María Victoria Sanz Osset, B. f. dir.—Rafael del Valle Curieses, a.
 6. 1.309 m/l.—3.460 l., 12.642 g.
 7. Protocolos de fechas 1504-1870.—Protocolos del partido de Frechilla.—Libros de Contadurías de Hipotecas (1768-1870).—Catastro de Ensenada y documentación relativa a la Desamortización, procedentes del archivo de la Delegación de Hacienda.
 9. VALLE, Francisco del: "Archivo Histórico Provincial de Palencia". BDGAB, LXIV (1962), p. 114-115. VALLE, F. del: "Archivo de la Delegación de Hacienda, Biblioteca y Archivo Histórico Provincial". RABM, 65 (1958), p. 137-143.—BAEA, p. 233.—C. II, 720.
- 39.1. ARCHIVO HISTÓRICO PROVINCIAL DE LAS PALMAS.
2. Plaza de Pilar Nuevo.—LAS PALMAS DE GRAN CANARIA.
 4. 20 de septiembre de 1948.
 5. Joaquín Blanco Montesdeoca, A. f. dir.
 6. 688 m/l.—1.707 l., 8.061 g.
 7. Secciones: I. Protocolos (escribanías de Las Palmas, Gáldar-Guía, Telde, Agüimes, Lanzarote y Fuerteventura).—II. Audiencia: Gubernativa. Judicial.—III. Fondo Canario (1573-1832).—IV. Conventos.—V. Archivos diversos.—Otros fondos: Documentación procedente del Ayuntamiento de Las Palmas. Serie de "Obras y Ornato"; serie de "Edificios Industriales"; "padrones" y "estadística de población".—Documentación de la Mancomunidad Sanitaria procedente de la Delegación de Hacienda. Documentación de la Comisaría de Promoción Es-

- tudiantil.—Pergaminos de los siglos XI al XVI.
8. Hay foto. y alm.
 9. ARTILES, Benjamín: "Archivo Histórico Provincial de Las Palmas de Gran Canaria". BDGAB, LXIV (1962), p. 98-100.—"Archivo Histórico Provincial de Las Palmas". *B. Informativo Aguayro*. Caja Insular de Ahorros de Gran Canaria, 49 (1974), p. 17-21. BAEA, p. 234.—C. I, p. 542.
- 40.1. ARCHIVO HISTÓRICO PROVINCIAL DE PONTEVEDRA.
2. Paseo Colón, 4.
 3. Tlf. 986/85 21 18.
 4. 12 de noviembre de 1931.
 5. Pedro López Gómez, A. f. dir.—Dolores Barahona Riber, a.
 6. 895 m/l.—3.112 l., 5.934 g.
 7. Secciones: I. Protocolos (1502-1857) (Caldas de Reyes, Cambados, La Estrada, Lalín, Pontevedra, Puenteacaldas, Tuy).—II. Ayuntamientos (1438-1899) (Pontevedra y Tuy).—III. Cofradías (1438-1899): Cofradía del Refugio o Divina Peregrina.—IV. Hospitales (1758-1880): viejos de Pontevedra y de Redondela.—V. Contadurías de Hipotecas (1489-1897) (Cambados, La Cañiza, La Estrada, Lalín, Pontevedra, Puenteareas, Redondela, Tuy, Vigo).—VI. Gobierno Civil (s. XIX).—VII. Catastro de Ensenada (s. XVIII).—VIII. Delegaciones (s. XIX y XX). Hacienda. Contaduría de Abastecimientos y Transportes.—IX. Varios (Instituto Clobal Areal. Bulas. Fondos Genealógicos).
 8. Hay foto. y alm.
 9. LESTEIRO LÓPEZ, Raquel: "El Archivo Histórico Provincial de Pontevedra". BDGAB, LXIV (1962), p. 116-119.—LXV (1962), p. 43-51.—49 (1974), p. 17-21.

FERNÁNDEZ VILLAMIL, Enrique: "La Biblioteca Pública y el Archivo Histórico Provincial de Pontevedra". BDGAB, XVIII (1954), p. 37-43.—"Los Archivos Históricos Provinciales y de Hacienda de Pontevedra". BDGAB, LI (1959), p. 29-30.—BAEA, p. 234.—C. II, p. 733.

- 41.1. ARCHIVO HISTÓRICO PROVINCIAL DE SALAMANCA.
2. Escuelas Menores, 1.
 3. Tlf. 21 47 43.
 4. 12 de noviembre de 1931.
 5. Petra Calzada Marzal, A. f. dir.
 6. 1.469,23 m/l.—6.066 l., 2.653 g.
 7. Secciones: I. Catastro del Marqués de la Ensenada. II. "Archivo Antiguo" de la Delegación de Hacienda.—III. Contadurías de Hipotecas.—IV. Protocolos notariales centenarios.
 8. Hay foto. y alm.
 9. CALZADA MARZAL, Petra: "Archivo Histórico Provincial de Salamanca". BDGAB, LXIV (1962), p. 120-122.—BAEA, p. 235.—C. II, p. 754.
- 42.1. ARCHIVO HISTÓRICO PROVINCIAL DE SANTA CRUZ.
2. Comandante Rolin, s/n. (avenida de Bélgica). Casa de Cultura. SANTA CRUZ DE TENERIFE.
 3. Tlf. 922/24 18 97, 22 40 40 y 22 40 41.
 4. Febrero de 1936.
 5. María Luisa Fabrellas y Juan, B. f. dir.—María Dolores Emma González Yanes, a. cb.
 6. 638 m/l.—3.027 l., 3.892 g.
 7. Protocolos notariales centenarios.—Documentación procedente de los escribanos de Icod y de Garachico. Protocolos de los distritos de La Orotava (Vilafior, Puerto de la Cruz, Realejos, Buenavista y

La Orotava).—Conventos suprimidos. Hacienda: fondo antiguo. Documentación remitida por la Oficina Liquidadora de Derechos Reales de Santa Cruz de la Palma.—Depósito de la Excm. Mancomunidad Provincial.—Documentación del Hospital Civil de Santa Cruz de Tenerife.—Documentación procedente de la Delegación Provincial de Abastecimientos y Transportes.—Beneficencia.—Contaduría de Hipotecas.

8. Hay foto. y alm.
9. IBARRA GUIL, Dolores: "Archivo Histórico Provincial de Santa Cruz de Tenerife". BDGAB, LXIV (1962), p. 123-124.—C. II, p. 768.

43.1. ARCHIVO HISTÓRICO PROVINCIAL DE SANTANDER.

2. Gravina, 4.
3. Tlf. 942/23 43 72.
4. 2 de diciembre de 1951.
5. Manuel Vaquerizo Gil, A. f. dir.—Agustín Rodríguez Fernández, a.
6. 1.651 m/l.—815 l., 14.097 g.
7. Secciones: I. Protocolos (Santander, Torrelavega, Reinosa, Laredo, Castro-Urdiales, Santoña, San Vicente de la Barquera, Potes, Ramales, Villacarriedo, Cabezón de la Sal, distritos varios).—II. Diputación. III. Catastro de Ensenada.—IV. Real Consulado.—V. Aduana de Castro-Urdiales.—VI. Registro de Hipotecas.—VII. Sautuola.—VIII. Emilio Botín.—IX. Pedraja.—X. San Juan.—XI. Jurisdicciones Territoriales Antiguas (Laredo, Alfoz de Lloredo, Valle de Soba, Junta de Voto, Valle de Carriedo, Valle de Cayón, Cartes y Cohicillos, Valle de Buelma, Valle de Toranzo, Valle de Reocín).—XII. Instituto de Enseñanza Media.—XIII. Magistratura de Tra-

bajo.—XIV. Delegación Provincial de Industria.—
XV. Diversos.

8. Hay foto., alm. y multicop.
9. ALVAREZ PINEDO, Blanca: "Archivo Histórico Provincial de Santander". BDGAB, LXIV (1962), p. 125-127.—VAQUERIZO GIL, Manuel: *Inventario de la Documentación de la Jurisdicción del Valle de Alfoz de Lloredo*. Santander, Ilustre Colegio de Abogados, 1974.—BAEA, p. 239.—C. II, p. 782.

44.1. ARCHIVO HISTÓRICO PROVINCIAL DE SEGOVIA.

2. Juan Bravo, 11.
3. Tlf. 911/41 18 59.
4. 20 de enero de 1947.
5. Manuela Villalpando Martínez, B. f. dir.—María Dolores Díaz-Miguel Blanco, a.
6. 761 m/l.—662 l., 14.041 g.
7. Protocolos notariales centenarios de toda la provincia (1503-1864) y procedentes del partido de Santa María de Nieva.—Fondos del Archivo del Juzgado de Primera Instancia.—Libros de las Contadurías de Hipotecas de Segovia y Sepúlveda.—Mapa Provincial de Abastecimientos.
8. Hay foto.
9. VILLALPANDO MARTÍNEZ, Manuela: "Archivo Histórico Provincial de Segovia". BDGAB, LXIV (1962), p. 128-129.—BAEA, p. 241.—C. II, p. 791.

45.1. ARCHIVO HISTÓRICO PROVINCIAL DE SORIA.

2. Paseo de Fleming, 5. Casa de Cultura.
3. Tlf. 975/21 26 13.
4. 11 de enero de 1956.
5. Antonio Olivares Poza, B. f. dir.
6. 340 m/l.—481 l., 5.130 g.

7. Protocolos de Soria-capital (1515-1852), Medinaceli, Agra, Burgo de Osma, Almazán y San Esteban de Gormaz.—Pergaminos relativos al monasterio de Santa María de Huerta y cofradías de Soria.—Monasterios de Santa María de Huerta, de Santa Clara, de Santa Elena de Nájera, convento de la Concepción y otros.—Depósito de la Diputación Provincial.—Mapas provinciales de Abastecimientos y Transportes.—Libros de Contadurías de Hipotecas.
8. Hay foto.
9. GARCÍA HERNÁNDEZ, Concepción: "Archivo Histórico Provincial de Soria". BDGAB, LXIV (1962), p. 130-131.—C. II, p. 810.

46.1. ARCHIVO HISTÓRICO PROVINCIAL DE TARRAGONA.

2. Comandante Rivadulla, s/n.
3. Tlf. 977/21 03 31.
4. 5 de febrero de 1944.
5. Francisco Javier Herrera Navarro, a., dir. actual.
6. 659 m/l.—1.189 l., 64 g.
7. Secciones: I. Protocolos notariales (1293-1871). Municipios: Alcanar, Alcover, Aleixar, Alforja, Amposta, Arbós, Batea, Cambrils, La Cenia, Cornudella, Cherta, Espluga de Francolí, Ginestar, Montblanch, Montbrió del C., Montroig, Reus, Riudoms, Rossell, Benicarló, Santa Coloma de Queralt, Sarral, Selva del Campo, Tarragona, Tivisa, Torredembarra-Altafulla, Tortosa, Uldecona, Ulldemolins, Vendrell y Vilaseca.—II. Concell de la Ciutat de Tarragona (1358-1799): 1. Fondo documental procedente del Ayuntamiento de Tarragona: 1) Consilium y Consulat; 2) Borradores de la Nova extracció de Consols; 3) Acuerdos.—2. Libros de Acuerdos (1358-1799).—3. Libros Miqueletes (1795-

1803).—4. Manuales Taula Cambi (1587-1751).—
5. Libros Mayores de Taula Cambi (1591-1732).—
6. Libros del Caixer y del Tauler.—7. Libros de
Credencia (1669-1754).—8. Censales.—9. Capbreos
(1764-1832).—Llevador de Capbreo (1688).—11. Va-
rios: libros de arriendos, catastros, documentación
de la ciudad de Tarragona, libros de cuentas.—
III. Libros de Hipotecas (s. XVIII-XIX).—IV. Perga-
minos (1247-¿s. XVI?).

8. Hay foto. y alm.

9. CONDE, Feliciano: "Archivo Histórico Provincial de
Tarragona". BDGAB, LXIV (1962), p. 132-133.—
BAEA, p. 259.—C. II, p. 815.

47.1. ARCHIVO HISTÓRICO PROVINCIAL DE TERUEL.

2. Plaza del Obispo Pérez Prado.

4. 12 de diciembre de 1951.

5. Carlos Luis de la Vega y Luque, A. f. dir.—Paloma
Jiménez Buendía, a.

6. 50,4 m/l.—3 l., 1.380 g.

7. Protocolos notariales, manuscritos, pergaminos y
documentación de los siglos XV, XVI y XVII, y Li-
bros de Contadurías de Hipotecas.

9. CARUANA, Jaime: "Archivo Histórico Provincial de
Teruel", BDGAB, LXIV (1962), p. 134.—BAEA,
p. 262.—C. II, p. 819.

48.1. ARCHIVO HISTÓRICO PROVINCIAL DE TOLEDO.

2. Miradero, 1. Casa de Cultura.

3. Tlf. 925/22 60 65.

4. 12 de noviembre de 1931.

5. María Rivas Palá, A. f. dir.—Pilar Serván Mur, a.

6. 3.273 m/l.—24.162 l., 4.547 g.

7. Secciones: I. *Protocolos* (1503-1874). Distritos nota-

riales: Toledo, Escalona, Illescas, Lillo, Madridejos, Navahermosa, Ocaña, Orgaz, Puente del Arzobispo, Quintanar de la Orden, Talavera de la Reina, Torrijos. Algunos libros de Actas, Acuerdos, Privilegios, etc., de los Colegios de Escribanos de Toledo y Talavera. 44 documentos sueltos referentes a la vida de personajes importantes para el arte, la literatura, la historia, etc., de los siglos xvi y xvii.—II. *Registros de Hipotecas* (1749-1934). Libros registro de la antigua Contaduría de Hipotecas de los partidos judiciales de Toledo, Escalona, Illescas, Lillo, Ocaña, Orgaz, Puente del Arzobispo, Quintanar de la Orden, Talavera de la Reina y Torrijos.—III. *Hacienda* (1207-1929). Sus fondos más importantes son: el Catastro del marqués de la Ensenada (provincia de Toledo en el s. xviii); documentación de varios conventos y cofradías de la provincia; documentos y libros sobre la enajenación y venta de bienes desamortizados del Clero, Estado, Beneficencia, Propios, Instrucción Pública, etcétera; Catastro de Rústica y otros fondos modernos de Hacienda; unos 500 planos de finales del s. xix y principios del xx, procedentes del Servicio Agronómico Catastral y correspondientes a varios partidos judiciales.—IV. *Universidad e Instituto*. Documentación relativa a Academias, Cátedras, Claustros, Expedientes de alumnos y profesores, Matrículas, Reales Provisiones, etc., de la antigua Universidad de Toledo y del Colegio de San Bernardino.—V. *Ayuntamientos*: Magán (1569-1773); Santaolalla (1124-1904).—VI. *Diversos*. Fondos de Beneficencia del Gobierno Civil de Toledo (s. xv-xx). Comisaría de Abastecimientos y Transportes (1946-49); Bulas (1603-1824); Varios (docu-

mentos referentes a escribanos y papeles sueltos de Hacienda).

8. Hay foto. y alm.
 9. MENDOZA, Mercedes: "Archivo Histórico Provincial de Toledo", BDGAB, LXIV (1962), p. 135-138.—C. II, p. 869.—BAEA, p. 263.—MENDOZA EGUARAS, Mercedes: *Catálogo de escribanos de la provincia de Toledo (1524-1867). Poblaciones y años en que ejercieron*. Toledo, 1968.
- 49.1. ARCHIVO HISTÓRICO PROVINCIAL Y UNIVERSITARIO DE VALLADOLID.
2. Plaza de la Universidad, 1. Universidad.
 3. Tlf. 983/22 33 98.
 4. 12 de noviembre de 1931.
 5. Amalia Prieto Cantero, A. f. dir.—Raquel García González, a. ctr. por la Universidad.
 6. 3.052 m/l.—13.199 l., 11.145 g.
 7. Secciones: I. *Archivo Histórico Provincial*. Series: I. Protocolos.—II. Serie histórica: documentación municipal, de corregimientos, etc., de distintas procedencias. Depósito del Ayuntamiento de Valbuena del Duero. Catastro de Ensenada.—III. Contadurías de Hipotecas: Libros de Tordesillas y Peñafiel.—IV. Depósito de la Diputación Provincial. Documentación entre los siglos xv-xviii.—V. Archivo del Hospital de Simón Ruiz de Medina del Campo.—Catastro de Ensenada.—II. *Archivo Universitario*. I. Libros.—II. Legajos.
 8. Hay foto. y alm.
 9. ARRIBAS, Filemón: "Archivo Histórico Provincial y Universitario de Valladolid". BDGAB, LXIV (1962), p. 139-141—BAEA, p. 288.

- 50.1. ARCHIVO HISTÓRICO PROVINCIAL DE VIZCAYA.
2. Ibáñez Bilbao, 20. BILBAO.
 3. Tlf. 944/35 14 00 (41).
 4. 2 de octubre de 1942.
 5. Carlos González Echegaray, B. f. dir. actal.
 6. 1.543 m/l.—348 l., 4.754 g.
 7. Protocolos de Bilbao, Durango y Valmaseda.—Genealogías e Hidalguías.—Libros de las antiguas Contadurías de Hipotecas de Durango y Valmaseda.—Mapa provincial de Abastecimientos.—Censos procedentes de la Delegación de Hacienda.
 8. Hay foto., alm. y laboratorio fotográfico.
 9. URQUIJO, María Jesús: "Archivo Histórico Provincial de Vizcaya". BDGAB, LXIV (1962), p. 142-143. C. II, p. 901.—BAEA, p. 289.
- 51.1. ARCHIVO HISTÓRICO PROVINCIAL DE ZAMORA.
2. Plaza de Claudio Moyano, 1. Casa de Cultura.
 3. Tlf. 988/51 21 81.
 4. 14 de enero de 1932.
 5. Gerardo Hernández Hernández, A. f. dir.
 6. 810 m/l.—4.738 l., 1.126 g.
 7. Documentación de Zamora-capital y sus partidos judiciales, a partir de 1944.—Protocolos centenarios de Zamora y su provincia.—Libros de las antiguas Contadurías de Hipotecas.—Catastro de Ensenada. Depósito de la Diputación Provincial y fondos procedentes del archivo de la Delegación de Hacienda.
 8. Hay foto. y alm.
 9. HERNÁNDEZ, Gerardo: "Archivo Histórico Provincial de Zamora". BDGAB, LXIV (1962), p. 144-145. C. II, p. 1050.—BAEA, p. 291.

- 52.1. ARCHIVO HISTÓRICO PROVINCIAL DE ZARAGOZA.
2. Plaza de Justicia, 2.
 4. 20 de septiembre de 1948.
 5. Marina González Miranda, A. f. dir.
 6. 1.200 m/l.—9.887 l.
 7. Protocolos notariales centenarios.
 8. Hay foto. y alm.
 9. "Archivo Histórico Provincial de Zaragoza". BDGAB, LXIV (1962), p. 145.—BAEA, p. 294.
- 53.1. ARCHIVO HISTÓRICO DE ORIHUELA (ALICANTE).
2. Alfonso XIII, 1.
 3. Tlf. 965/30 24 97.
 4. 19 de julio de 1954.
 5. María Rosario Martín Sanz, a. dir.
 6. 142 m/l.—1.699 l., 2.000 g.
 7. Protocolos notariales.
 9. "Archivo Histórico de Orihuela". BDGAB, LXIV (1962), p. 146. BAEA, p. 88.—C. I, p. 67.
- 54.1. ARCHIVO HISTÓRICO DE MAHÓN (BALEARES).
2. Conquista, 8.
 3. Tlf. 971/36 39 64.
 4. 11 de noviembre de 1952.
 5. Juana Muñoz Choclán, B. f. dir.
 6. 144 m/l.—1.152 l.
 7. Secciones: I. Real Gobernación de Menorca. II. Real Patrimonio de Menorca: 1) Administración; 2) Juzgados.—III. Vicealmirantazgo inglés.—IV. Protocolos históricos.
 8. Hay fot. y alm.
 9. BAEA, p. 95.—C. I, p. 190.

- 55.1. ARCHIVO HISTÓRICO UNIVERSITARIO DE SANTIAGO DE COMPOSTELA (LA CORUÑA).
2. Universidad de Santiago de Compostela.
 3. Tlf. 981/58 13 25.
 4. 7 de noviembre de 1968.
 5. Daría Vilariño Pintos, B. f. dir. de la Bca. Universitaria.
 6. 1.198,15 m/l.—2.311 l., 15.801 g.
 7. Secciones: I. Hospital de los Reyes Católicos.—II. Protocolos notariales.—III. Bienes nacionales.—IV. Fondos de la familia Castroviejo-Blanco Cicerón.—V. Archivo administrativo: 1) Sección histórica; 2) Expedientes personales.
 8. Hoy foto.
 9. EIRAS ROEL, Antonio: "El fondo de protocolos notariales del Archivo Histórico de la Universidad de Santiago: su catalogación y repertoriado para servir a la investigación en Historia socioeconómica". *Jornadas de Metodología Aplicada de las Ciencias Históricas*. Santiago, 1973. — LUCAS ALVAREZ, M.: "Catálogo de documentos en pergamino existentes en el Archivo de la Universidad de Santiago de Compostela. Sección 2.^a Fondo del antiguo Monasterio de San Martín Pinario". B. USC., 51-52 (1948), p. 97-131.—VÁZQUEZ MARTÍNEZ, A.: "Documentos del Archivo de la Universidad de Santiago de Compostela". *BRA Gallega*, 24 (1945), p. 282-294. — FERNÁNDEZ CATÓN, José María: *El Archivo del Hospital de los Reyes Católicos, de Santiago. Inventario de fondos*. Santiago de Compostela [Universidad], 1972.—BAEA, p. 134.—C. I, p. 497.

- 56.1. ARCHIVO HISTÓRICO DE PROTOCOLOS DE OÑATE (GUIPÚZCOA).
2. Universidad de Oñate.
 4. 10 de julio de 1942.
 5. María Estrella Cabanzón Zubieta, B. f. dir.—María Luisa Ximénez de Embún y González, a. cb.
 6. 800 m/l.—11.780 l.
 7. Protocolos notariales centenarios y libros registros de hipotecas.
 9. "Archivo Histórico de Protocolos de Guipúzcoa". BDGAB, LXIV (1962), p. 93.—AROCENA, F.: *Los protocolos guipuzcoanos. Reseña e índices*. San Sebastián, 1947-1948.—BAEA, p. 143.—C. I, p. 567.
- 57.1. ARCHIVO HISTÓRICO DE PROTOCOLOS DE MADRID.
2. Alberto Bosch, 4. MADRID - 14.
 3. Tlf. 230 71 21.
 4. Real cédula de 5 de marzo de 1765.
 5. Antonio Matilla Tascón, A. y B., f. dir.—María Teresa Baratech Zalama, a.—Manuela Asensi Jáñez, a.
 6. 4.706 m/l.—33.311 l., 82 g.
 7. Protocolos notariales de Madrid y distrito notarial de Getafe (1504-1875).—Incorporados también parte de los protocolos de los distritos notariales de la provincia (s. XVI-XIX).
 8. Hay foto., alm. y laboratorio fotográfico.
 9. "Archivo Notarial e Histórico de Protocolos de Madrid". BDGAB, XXXI (1955), p. 34-35. — BAEA, p. 197.—*Guía de los Archivos de Madrid*. Madrid, DGAB, 1952, p. 123-126.—LUPIANI, Francisco: "Archivo Histórico de Protocolos de Madrid". BDGAB, LXIV (1962), p. 105-106.

ARCHIVOS DE LA ADMINISTRACION CENTRAL

- 58.1. ARCHIVO GENERAL DE LA ADMINISTRACIÓN.
2. Ronda Fiscal, s/n. ALCALÁ DE HENARES.
3. Tlf. 888 02 96 y 889 29 50.
4. 8 de mayo de 1969.
5. Carmen Pescador del Hoyo, dra. A f.—María Flores Pallardo Comas, a.—María Luisa Conde Villaverde, a. en co. de serv.—María del Carmen Alonso Pascual, f. ctr.—María Teresa Rodríguez Rubio, f. ctr.—María del Pilar Martín Nieto, f. ctr.—Ignacio Ruiz Alcain, f. ctr.—María Rosa Vázquez Vázquez, f. ctr.—Rafael Giráldez Ceballos-Escalera, a. ctr.—María Pilar León Márquez, a. ctr.—Francisco Javier Rioyo Jambrina, a. ctr.—Carmen Elizalde Tena, a. ctr.
6. 14.708 m/l.—11.448 l., 93.685 g., 3.014 esp.
7. Fondos de más de veinticinco años de todos los Ministerios, en proceso de incorporación.
8. Hay foto., alm., laboratorio de microfotografía y reprografía, equipo completo de microfilm.
9. PESCADOR DEL HOYO, María del Carmen: "El Archivo General de la Administración". BDGAB, 133-134 (1973), 221-213.—SÁNCHEZ BELDA, Luis: "El Ar-

chivo General de la Administración Española".
BDGAB, XXXVIII (1956), p. 6-8.

- 59.1. ARCHIVO DE LA PRESIDENCIA DEL GOBIERNO.
2. Alcalá Galiano, 10. MADRID - 4.
 3. Tlf. 419 03 00 (267), 419 03 00 (267) y 410 35 22.
 4. Incorporación: Reglamento R. D. 4 enero 1915, anejo 11.
 5. Carmen Salas Larrazábal, A. f. dir.—María Asunción Gutiérrez de Soto y Gancedo, a.
 6. 76,06 m/l.—70 l., 690 g.
 7. I. *Sección de Personal*. Series: 1. Ministros. 2. Consejeros de Estado. 3. Gobernadores provinciales. 4. Magistrados del Tribunal Supremo. 5. Magistrados del Tribunal Supremo en lo Contencioso-Administrativo. 6. Magistrados del Tribunal de Cuentas. 7. Magistrados de los cuerpos colegisladores. 8. Instituto Geográfico y Catastral. 9. Personal de la Presidencia. — II. *Sección Orgánica*. Series: 1. Actas del Consejo de Ministros. 2. Casa Real. 3. Grandezas y títulos. 4. Suplicatorios. 5. Directorio militar. 6. Personal subalterno. 7. Junta de Adquisición de Material.
 8. Hay foto. y alm.
 9. SALAS LARRAZÁBAL, Carmen: "El Archivo de la Presidencia del Gobierno". BDGAB, 131-132 (1973), p. 109-111.—*Guía de los Archivos de Madrid*. Madrid, DGAB, 1952, p. 12-18.—BAEA, p. 203.—C. II, p. 668.
- 60.1. ARCHIVO DE LA DIRECCIÓN GENERAL DE PROMOCIÓN DEL SAHARA.
2. Castellana, 5. MADRID - 1. (Trasladado a Alcalá de Henares.)

3. Tlf. 410 39 05.
 4. Por real decreto de 25 de abril de 1901 se crea la Sección Colonial en el Ministerio de Estado, y con ella el Archivo.
 5. Asunción del Val Cordón, B. f. dir.
 6. 2.968 m/l.—363 l., 17.391 g.
 7. La documentación está dividida en dos grandes artes: 1.^a *Marruecos* (1. Personal. 2. Comercio. 3. Agricultura, Industria y Trabajo. 4. Religión. 5. Justicia. 6. Enseñanza. 7. Bienes y rentas. 8. Sanidad. 9. Servicios locales. 10. Obras públicas. 11. Comunicaciones. 12. Política. 13. Contabilidad. 14. Fuerza armada. 15. Tánger. 16. Zona Sur (Africa Occidental Española). Sahara. 17. Zona Sur (A. O. E.). 18. Ceuta y Melilla. 19. Varios).—2.^a *Colonias* (1. Administración Central. 2. Administración Colonial. 3. Funcionarios coloniales. 4. Seguridad y Orden Público. 5. Justicia y cultos. 6. Enseñanza. 7. Sanidad. 8. Servicios locales. 9. Industria y comercio. 10. Obras públicas y construcciones varias. 11. Puertos. 12. Navegación. 13. Comunicaciones postales. 14. Colonización. 15. Régimen de la propiedad. 16. Trabajo. 17. Política y varios. La documentación más antigua de este Archivo corresponde al año 1778, y sus documentos más importantes son los referentes a tratados internacionales.
 9. VAL, M.^a A. DEL: "El Archivo y Biblioteca de la Dirección General de Plazas y Provincias Africanas". RABM, 65 (1958), p. 123-128.—BAEA, p. 203.—*Guía de los Archivos de Madrid*, DGAB, 1952.
- 61.1. ARCHIVO DEL CONSEJO DE ESTADO.
 2. Mayor, 19. MADRID - 13.
 3. Telf. 248 40 00.

4. Ley Orgánica, 5 de abril de 1904, anejo 4.
5. José Ibáñez Cerdá, dr. A. f. dir.
6. 796,33 m/l.—243 l., 1.802 g.
7. I. *Presidencia*. II. *Información y Turismo*. III. *Justicia*. IV. *Gobernación*. V. *Ejército*. VI. *Marina*. VII. *Aire*. VIII. *Hacienda*. IX. *Obras Públicas*. X. *Educación Nacional*. XI. *Vivienda*. XII. *Trabajo*. XIII. *Agricultura*. XIV. *Industria*. XV. *Comercio*. XVI. *Agravios*.
9. C. II, p. 651.—BAEA, p. 203.—*Guía de los Archivos de Madrid*. Madrid, DGAB, 1952, p. 7-9.

62.1. ARCHIVO DEL MINISTERIO DE AGRICULTURA.

2. Plaza de Infanta Isabel, 1. MADRID - 7.
3. Tlf. 230 62 13 y 239 54 67.
4. Incorporación reglamento 29 de marzo de 1901.
5. Manuela Rodríguez-López Cerdón, A. f. dir.—Concepción Marco Oliver, a.
6. 808,60 m/l.—941 l., 17.688 g.
7. Documentación del Ministerio de Agricultura desde el s. XIX, dividida en nueve secciones, más una sin numerar de *Varios* y otra aparte de *Montes*. Son: 1. *Personal*. 2. *Legislación y expedientes generales*. 3. *Plagas del campo*. 4. *Cultivos, ganadería, caza y pesca*. 5. *Ganadería*. 6. *Establecimientos y enseñanza agrícola*. 7. *Real Consejo y Juntas Provinciales*. 8. *Estadística agrícola*. 9. *Contabilidad*.
8. *Guía de los Archivos de Madrid*. Madrid, DGAB, 1952, p. 406-8.—BAEA, p. 199.

63.1. ARCHIVO DEL MINISTERIO DE ASUNTOS EXTERIORES.

2. Salvador, 1. MADRID - 12.
3. Tlf. 266 48 00 (259) (Biblioteca).

5. Consuelo del Castillo Bravo, A. f. dir.—Josefa Lozano Rincón, A. f.
 6. 10.162 m/l.—7.809 l., 19.459 g.
 7. Correspondencia diplomática desde 1834; tratados internacionales, etc. Fondos procedentes de Asuntos consulares, Gabinete de Cifra, Gabinete telegráfico, Habilitación, Intervención, Legalizaciones, Material, Montepío, Ministerio, Organismos internacionales, Pasaportes, Personal, Política exterior, Protocolo, Registro general, Relaciones culturales, Relaciones económicas, Subsecretaría, Valijas, Interpretación de lenguas y Dirección General de Política Exterior (son las dependencias de las que se recibe documentación más abundante), Emigración, Estadística y Europa.
 8. Hay alm.
 9. *Guía de los Archivos de Madrid*. Madrid, DGAB, 1952, p. 94-108. — BAEA, p. 199. — GARCÍA RIVES, Luis: "El Archivo-Biblioteca del Ministerio de Asuntos Exteriores". BDGAB, LXXXII-LXXXIII (1963), p. 25-26.
- 64.1. ARCHIVO DEL MINISTERIO DE COMERCIO.
2. Serrano, 50. MADRID - 1.
 3. Tlf. 225 79 80 y 225 79 81 (390).
 4. Incorporación: Reglamento 29 de marzo de 1901.
 6. 2.425 m/l.—1.991 g.
 7. Documentación procedente de Expansión Comercial/Servicio de Maquinaria, Asuntos Generales e Indeterminados, Subdirección General de Personal, Dirección General de Política Comercial, Servicio de Reglamentaciones Especiales de Productos Agropecuarios y Dirección General de Comercio Exterior.—Este Archivo consta de dos grupos bien dife-

renciados: I. *Licencias y declaraciones de importación y licencias de exportación*. II. *El resto de la documentación relativa a las actividades del Ministerio*.

9. BAEA, p. 200.—*Guía de los Archivos de Madrid*. Madrid, DGAB, 1952, p. 428-429.
- 65.1. ARCHIVO DEL MINISTERIO DE EDUCACIÓN Y CIENCIA.
2. Alcalá, 34. MADRID - 14. — Depósito del Archivo en Ronda Fiscal, s/n. ALCALÁ DE HENARES.
 3. Tlf. 232 13 16.—Alcalá de Henares: 889 24 97.
 4. 1 de junio de 1900, anejo 9. Funciona con f. como dir. desde el decreto de 27 de mayo de 1955.
 5. Concepción Contel Barea, dra. A. f. dir.—Begoña Ibáñez Ortega, A. f. encargada de la Biblioteca.—María Josefa García Gómez, encargada del Archivo.—María del Carmen Uriarte y de Bofarull, a.—María Teresa Matamala Alda, a. ctr.
 6. 1.046 m/l.—22.657 g.
 7. Documentación del Ministerio desde 1807, procedente de las diversas Direcciones Generales, y sus correspondientes subsecretarías, y de la Secretaría General Técnica. Parte fundamental de su documentación es la formada por expedientes de profesores de instituto, expedientes de profesores temporales de institutos nacionales de enseñanza media, expedientes de títulos de universidades, institutos, escuelas especiales, etc.; documentación de universidades, concursos de traslado, expedientes personales de catedráticos, de oposiciones, de incidencias del Magisterio, etc.
 9. RAMOS RUIZ, Carlos: *Catálogo de la documentación referente a los Archivos, Bibliotecas y Museos Arqueológicos que se custodia en el Archivo del Mi-*

nisterio de Educación Nacional. Madrid, Cuerpo Facultativo de Archiveros, Bibliotecarios y Arqueólogos, 1950.—RAMOS RUIZ, Carlos: *Nuevo Catálogo de la documentación no incluida en el anterior y de la recibida con posterioridad, referente a la actuación general del Cuerpo Facultativo de Archiveros, Bibliotecarios y Arqueólogos y de la sección correspondiente del Ministerio que se custodia en el Archivo Central del Ministerio de Educación Nacional*. Madrid, 1963.—BAEA, p. 200.—*Guía de los Archivos de Madrid*. Madrid, DGAB, 1952, p. 309-13.

- 66.1. ARCHIVO DEL MINISTERIO DE GOBERNACIÓN.
2. Amador de los Ríos, 7 y 9. MADRID-4.
 3. Tlf. 419 39 00 (280).
 4. 9 de julio de 1849.
 5. Pilar Serra Navarro, A. f. dir.—María Soledad García Cossío, a.
 6. 324,14 m/l.—303 l., 2.788 g.
 7. Fondos procedentes en su mayor parte de la Subsecretaría General, de la Dirección General de Administración Local y de la Dirección General de Beneficencia, Intervención, Personal y los restantes servicios centrales del Departamento y Dirección General de Política Interior y Asistencia Social.
 8. Hay foto.
 9. BAEA, p. 200.—*Guía de los Archivos de Madrid*, Madrid, DGAB, 1952, p. 275-276.
- 67.1. ARCHIVO DEL MINISTERIO DE HACIENDA.
2. Alcalá, 11. MADRID-14.
 3. Tlf. 243 24 09 (788); 243 17 00 (340) y 243 34 06.
 5. José Antonio Montenegro González, A. f. dir.—Ma-

- ría Martínez Aparicio, A. f.—María Vergara Doncel, A. f.
6. 13.983 m/l.—4.534 l., 47.291 g.
 7. Documentación del Ministerio de los s. XIX y XX, Consejo Real de Castilla (1708-1800), Consejo Real de Hacienda (1634-1791); Rentas (1690-1842); Subsecretaría desde 1734; Superintendencia (1712-1713); Tesorería (1705-1895); Minas de Almadén (s. XVII-XX); Casas de Moneda (s. XVIII-XX); Loterías (s. XIX-XX).—Los fondos se dividen en dos series: *Serie General* y *Serie de Personal*. Hay documentación procedente de la Dirección General del Patrimonio del Estado, de la Dirección General de Seguros (1936-1939), de la Dirección General de Aduanas, de Empresas, Declaraciones de Impuestos sobre la Renta, del Archivo López Ballesteros; Reales órdenes; documentación procedente de: Aduanas, Presupuestos, Subsecretaría del Tesoro, Inspección General y Comisión Administradora de Valores Ferroviarios del Estado.
 8. Hay foto.
 9. MATILLA TASCÓN, Antonio: *Guía de los fondos históricos del Archivo Central del Ministerio de Hacienda*. Madrid, Instituto de Estudios Fiscales, 1962. BAEA, p. 201.—*Guía de los Archivos de Madrid*. Madrid, DGAB, 1952, p. 188-226.
- 68.1. ARCHIVO DE LA DIRECCIÓN GENERAL DEL TESORO Y PRESUPUESTOS.
2. Argumosa, 41. MADRID-12.
 3. Tlf. 227 79 33.
 4. Incorporación: R. D. de 5 de agosto de 1893.
 5. María Auxiliadora Carmona de los Santos, A. f. dir. Magdalena Vinent Gener, a.

6. 11.870 m/l.—31.207 l., 22. 807 g.
 7. *Documentación de Deuda*: Deuda al portador; Deuda inscrita; Deudas antiguas y cargas de Justicia; Corporaciones civiles; Ultramar.—*Documentación de Clases Pasivas*: Pensiones; Jubilaciones; Exclaustrados; Montepío Militar; Intervención; Abogacía; Actuarial; Central; Actas de Deuda; Gran Libro; Libros de Entabladuras.
 9. VAL, F. del: "Archivo de la Dirección General del Tesoro, Deuda y Clases Pasivas". RABM, 65 (1958), p. 129-136.—BAEA, p. 201.
- 69.1. ARCHIVO DE LA DIRECCIÓN GENERAL DE SEGUROS.
2. Castellana, 110. MADRID-6.
 3. Tlf. 262 40 50.
 5. Carmen Troitiño Sánchez, a. dir.
 6. 2.000 m/l.—157.003 exp.
 7. Documentación procedente de los distintos negociados de la Dirección General de Seguros.
 8. Hay foto.
- 70.1. ARCHIVO DEL MINISTERIO DE INDUSTRIA.
2. Serrano, 37. MADRID-1.
 3. Tlf. 225 01 89 (211).
 4. Incorporación: Reglamento 29 de marzo de 1901, anejo 10.
 5. María José Arranz Recio, A. f. dir.—María Flores Comas García, a.
 6. 151 m/l.—670 l., 782 g.
 7. Documentación procedente de las diversas Direcciones Generales y sus correspondiente Secretarías, y de la Secretaría General Técnica.—I. Libros de Entrada y Salida de documentos del antiguo Ministerio de Economía Nacional.—II. Comercio.

- III. Habilitación.—IV. Industria.—V. Oficialía Mayor.—VI. Secretaría General Técnica.—VII. Secretaría del señor ministro.—VIII. Nuevas industrias.
9. BAEA, p. 201.—*Guía de los Archivos de Madrid*. Madrid, DGAB, 1952, p. 418-421.
- 71.1. ARCHIVO DEL MINISTERIO DE INFORMACIÓN Y TURISMO.
2. Avenida del Generalísimo, 39. MADRID, 16.
 3. Tlf. 455 50 00 (2051).
 4. 15 de febrero de 1952, anejo 12.
 5. María Araceli González Antón, A. f. dir.—Carlos Ibáñez Guillén, a.
 6. 7.166,20 m/l.—77.490 g.
 7. Documentación dividida en dos grupos: 1) Documentación general, producida por las distintas dependencias del Ministerio; 2) expedientes enviados por el Servicio de Régimen Editorial.
 9. BAEA, p. 202.—*Guía de los Archivos de Madrid*. Madrid, DGAB, 1952, p. 430-432.
- 72.1. ARCHIVO DEL MINISTERIO DE JUSTICIA.
2. Manzana, 2. MADRID-8.
 3. Tlf. 231 99 47.
 4. 14 de julio de 1894, anejos 5 y 6.
 5. Ricardo Jerez Amador de los Ríos, dir. A. f.—Ana Galicia López y López, a.
 6. 2.080 m/l.—8.725 g.
 7. Títulos, Documentación eclesiástica, Indultos, Gracias, Penas, Administraciones de Justicia, Nacionalidad, Administración de Justicia Personal. Fondos procedentes, sobre todo, de: Dirección General de los Registros y del Notariado; Dirección General de Justicia; Dirección General de Asuntos Ecle-

siásticos; Justicia Municipal; Rehabilitación y Penas accesorias; Títulos del Reino; Contabilidad.

8. Hay foto.
9. CADENAS Y ALLENDE, Francisco: "Documentación nobiliaria procedente de la Cámara de Castilla que se conserva en el Archivo del Ministerio de Justicia". Madrid, *Hidalguía*, 1961.—TORRES Y VALCÁZAR, Pilar: "El Archivo General del Ministerio de Justicia". BDGAB, LXXVII (1964), p. 24.—TORRES Y VALCÁZAR, Pilar: "Relación de expedientes de títulos nobiliarios que se conservan en el Archivo del Ministerio de Justicia". Madrid, *Hidalguía*, 1958.—C. II, p. 657.—BAEA, p. 202.—*Guía de los Archivos de Madrid*. Madrid, DGAB, 1952, p. 114-118.

73.1. ARCHIVO GENERAL DE LA MARINA.

2. Montalbán, 2 (Museo Naval). MADRID-14.
3. Tlf. 222 65 10 (2022).
4. 1885: Reglamento de organización del personal del Archivo y Biblioteca del Ministerio de Marina; Reglamento para el Servicio del Archivo Central del Ministerio de Marina y el Cuadro Sinóptico de la clasificación general del archivo.
5. Ana María Vigón Sánchez, A. f. dir.
6. Más de 50.000 g. y libros.
7. Fondos procedentes de la extinguida Dirección de la Armada, de los apostaderos de Ultramar, Cuba y Filipinas y de las tres Capitanías Generales de los departamentos marítimos de El Ferrol, Cádiz y Cartagena. Se refieren estos documentos a personal: hojas de servicios, expedientes, viajes, construcción naval, historia de buques "indiferentes" procedentes de la Secretaría del Despacho de Marina, que lo fue también de Indias y luego de

Ultramar. De este archivo se han sacado más de 60.000 legajos de fecha anterior a 1775, con los que se ha formado el archivo de "D. Alvaro de Bazán", en Viso del Marqués (Ciudad Real). Además de los legajos que se encuentran en el Archivo General, y de un considerable número de libros registros, obras de compilaciones legislativas y periódicos oficiales, quedan en él unas 123 cajas de cinc que contienen expedientes de nobleza de Guardias Marinas, traídos hacia el año 1931 del Archivo de Cádiz. Aunque hay el propósito de que este archivo sea exclusivamente administrativo, queda documentación histórica, entre las que se encuentran papeles genealógicos, algunos del s. XVIII. El Reglamento para el Servicio del Archivo consigna la clasificación de los documentos en tres secciones generales: I. *Personal*.—II. *Material*.—III. *Administración y Contabilidad*.

- 74.1. ARCHIVO DEL MINISTERIO DE OBRAS PÚBLICAS.
2. Nuevos Ministerios, 1. MADRID-3.
 3. Tlf. 253 16 00 (2947).
 4. Reglamento de 29 de marzo de 1901, anejo 10.
 5. Concepción de la Fuente Cobos, A. f. dir.—Alicia Gómez Izquierdo, A. f.
 6. 5.041,52 m/l.—16.777 g., 3.109 esp.
 7. Fondos procedentes, en su mayor parte, de: Dirección General de Carreteras; Dirección General de Puertos; Sección de Personal; Dirección General de Obras Hidráulicas; Dirección General de Transportes Terrestres; Antigua Sección Técnica General, etc. Carreteras desde 1830; planos de los siglos XVIII y XIX de obras hidráulicas y ferrocarriles.

9. *Guía de los Archivos de Madrid*. Madrid, DGAB, 1952, p. 299-302. BAEA, p. 203.

- 75.1. ARCHIVO DEL MINISTERIO DE TRABAJO.
 2. Agustín de Bethencourt, 4. MADRID-3.
 3. Tlf. 253 60 00 (2103).
 4. El archivo se organiza en 1930.
 5. Concepción Villasana Mateo, A. f. dir.
 6. Más de 300 l. y más de 7.000 g.
 7. La documentación se refiere a: Casas baratas, Sección de Personal, Reformas Sociales, Jurados Mixtos, Accidentes de Trabajo, Cámaras de la Propiedad Urbana, Reglamentación de Trabajo, Envío de Trabajadores a Alemania. Emigración. Familias numerosas. La más antigua documentación data de 1904, y se refiere a Reformas sociales.
9. BAEA, p. 203.—*Guía de los Archivos de Madrid*. Madrid, DGAB, 1952, p. 399-403.

- 76.1. ARCHIVO DEL MINISTERIO DE LA VIVIENDA.
 2. Agustín de Bethencourt, 2. MADRID-3.
 3. Tlf. 253 44 00.
 5. José María Fernández Pomar, A. f. dir.
 6. 2.600 m/l.—1.975 l., 11.200 g.
 7. Principales secciones: Sección de Habitabilidad, constituida por: Cédulas de Habitabilidad, Proyectos de Obras, Denuncias, Recursos.—Sección de Personal.—Registro General.—Urbanismo.—Dirección General de Regiones Devastadas.

BIBLIOGRAFÍA GENERAL: "Archivos de la Administración Central". BDGAB, XXXVI (1956), p. 132-135.

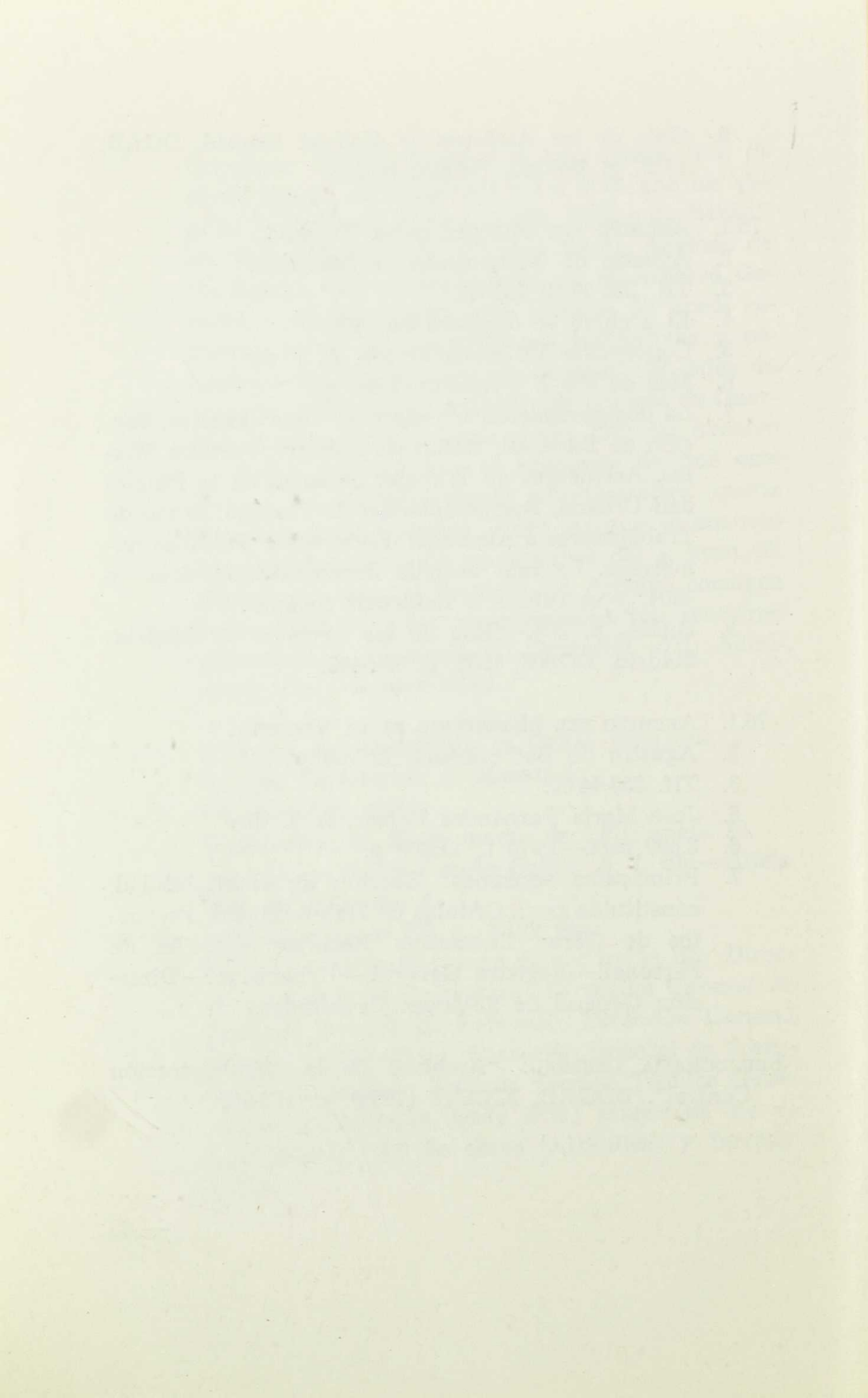

ARCHIVOS DE LA ADMINISTRACION DE JUSTICIA

77.1. ARCHIVO DEL TRIBUNAL SUPREMO.

2. Villa de París, 1. MADRID-4.
3. Tlf. 419 47 82.
5. Remedios Muñoz Alvarez, A. f. dir.—Eduardo Calzada Gil, a.; Matilde Chamorro Fernández, a.
6. 2.336 m/l.—4.843 l., 8.079 g.
7. Secciones: I. Civil.—II. Criminal.—III. Contencioso y apelaciones.—IV. Social.—V. Gobierno.—Destacan las colecciones de Legislación, Jurisprudencia y Causa General.
9. MUÑOZ ALVAREZ, Remedios: “Ayer y hoy de los Archivos del Tribunal Supremo, Audiencia Territorial de Madrid y Causa General”, BDGAB, XCVII (1967), p. 29-39.—*Guía de los Archivos de Madrid*. Madrid, DGAB, 1952, p. 119-120.—BAEA, p. 203.

78.1. ARCHIVO DE LA AUDIENCIA TERRITORIAL DE ALBACETE.

2. José Antonio, 2.
3. Tlf. 967/21 15 32.
5. Armanda López Moreno, B. f. dir.—Leocadio Ródenas Flores, a. ctr.
6. 504 m/l.—197 l., 2.520 g.
7. Secciones: Gubernativo.—Civil.—Contencioso-Ad-

ministrativo.—Criminal.—Penal del Automóvil.—
Libros de Sentencias.

9. BAEA, p. 87.

- 79.1. ARCHIVO DE LA AUDIENCIA TERRITORIAL DE ASTURIAS.
 2. Plaza Porlier, 5. OVIEDO.
 3. Tlf. 985/21 19 96.
 5. Blanca Alvarez Pinedo, A. f. dir.—María Angeles Aberturas Pastor, a. ctr.
 6. 1.000 m/l.—3.504 g.
 7. Secciones: Civil y Criminal.

- 80.1. ARCHIVO DE LA AUDIENCIA TERRITORIAL DE BALEARES.
 2. Plaza de Santa Catalina Tomás. PALMA DE MALLORCA.
 5. Antonio Mut Calafell, A. f. dir.—Micaela Danús Burguera, a. ctr.
 6. 637 m/l.—2.117 g., 463 l.
 7. Secciones: Criminal.—Civil.
 9. BAEA, p. 96.

- 81.1. ARCHIVO DE LA AUDIENCIA TERRITORIAL DE BARCELONA.
 2. Salón Víctor Pradera, s/n.
 5. Montserrat Bas Borrás, a. dir. actal.
 6. 1.914 m/l.—10.013 l., 3.555 g.
 7. Documentación procedente de Abogacía del Estado. Recursos contencioso-administrativos.—Sentencias de las distintas Relatorías, divididas en Civiles y Criminales.—Asistencias, suplicatorios, documentación de Comisiones Rogatorias, partes de incoación, estadillos de juicios, comunicaciones, expedientes gubernativos y asuntos varios.
 9. BAEA, p. 113.—*Los Archivos de Barcelona*. Madrid, DGAB, 1952, p. 71-73.—C. I, p. 203.

- 82.1. ARCHIVO DE LA AUDIENCIA TERRITORIAL DE BURGOS.
2. Avenida del Generalísimo.
 5. María Rosario García Aser, A. f. dir.—Milagros Moratinos Palomero, a. ctr.
 6. 877 m/l.—4.917 l., 4.775 g.
 7. Series: Civil.—Criminal.—Contencioso-Administrativo.—Gubernativo.—Registro de Contadurías de Hipotecas.
 9. C. I, p. 336.
- 83.1. ARCHIVO DE LA AUDIENCIA TERRITORIAL DE CÁCERES.
2. Plaza de la Audiencia.
 5. Raquel García Lozano, a. dir. actal.—Pedro Juan Lumbreras García, a. ctr.
 6. 400 m/l.—200 l., 1.716 g.
 7. Secciones: Civil.—Penal.—Secretaría de Gobierno. Contencioso.
- 84.1. ARCHIVO DE LA AUDIENCIA TERRITORIAL DE LA CORUÑA.
2. Plaza de Galicia, 1.
 3. Tlf. 981/22 43 26.
 5. Antonio Gil Merino, A. f. dir.—María José Gil Meiriño, a. ctr.
 6. 717 m/l.—282 l., 4.277 g.
 7. Secciones: Causas civiles.—Causas criminales.—Secretaría de Gobierno.—Personal.—Contencioso-Administrativo.
 9. C. I, p. 477.
- 85.1. ARCHIVO DE LA AUDIENCIA TERRITORIAL DE GRANADA.
2. Plaza Nueva.
 5. María del Pilar Núñez Alonso, A. f. dir. actal.—Luis Moreno Garzón, a. ctr.

6. 900 m/l.—5.783 l., 5.170 g.
 7. Sala 1.^a: Juzgados de Granada, Motril, Orgiva, Iznalloz, Baza, Montefrío.—Sala 2.^a: Juzgados de Granada, Albuñol, Alhama, Guadix, Huéscar, Loja, Santafé, Ugijar.—Libros de sentencias divididos en: Causas, Pleitos y Pleitos contenciosos.—Sala 3.^a: Audiencia Territorial de Granada. Audiencia Territorial de Málaga. Audiencia Territorial de Jaén. Audiencia Territorial de Almería.
 9. C. I, p. 524.
-
- 86.1. ARCHIVO DE LA AUDIENCIA TERRITORIAL DE MADRID.
 2. Marqués de la Ensenada, 1. MADRID-4.
 3. Tlf. 419 47 82.
 5. Remedios Muñoz Alvarez, A. f. dir.—Eduardo Calzada Gil, a.
 6. 4.532 m/l.—673 l., 15.108 g.
 7. Documentación procedente de la Secretaría de Gobierno de la Audiencia. Colecciones: Legislativa, Civil, Criminal, Contencioso, Social, Boletines Generales del Estado.
 9. MUÑOZ ALVAREZ, Remedios: "Ayer y hoy de los archivos del Tribunal Supremo, Audiencia Territorial de Madrid y Causa General". BDGAB, XCVI-XCVII (1967), p. 29-39.—C. II, p. 651.
-
- 87.1. ARCHIVO DE LA AUDIENCIA TERRITORIAL DE NAVARRA.
 2. Navas de Tolosa, 1. PAMPLONA.
 3. Tlf. 948/22 43 31.
 5. Luis Enrique Romera Iruela, A. f. dir.—Juan José Azcárate Olano, a. ctr.
 6. 1.218 m/l.—983 l., 2.084 g.
 7. Expedientes de Gobierno.—Fiscalía.—Pleitos civiles y Causas criminales.

- 88.1. ARCHIVO DE LA AUDIENCIA TERRITORIAL DE LAS PALMAS.
2. Doctor Child, 1.
 5. Joaquín Blanco Montesdeoca, A. f. dir.—María del Carmen Hernández Marrero, a. ctr.
 6. 547 m/l.—142 l., 2.826 g.
 7. Pleitos civiles y Causas criminales.
- 89.1. ARCHIVO DE LA AUDIENCIA TERRITORIAL DE SEVILLA.
2. Prado de San Sebastián.
 5. Diego Bermúdez Camacho, A. f. dir.—Rafael Jesús Camargo Mendoza, a. ctr.
 6. 1.268 m/l.—490 l., 14.318 g.
 7. Secciones: Contencioso.—Civil.—Criminal.—Habilitación.—Secretaría de Gobierno.
 9. BAEA, p. 256.
- 90.1. ARCHIVO DE LA AUDIENCIA TERRITORIAL DE VALENCIA.
2. Palacio de Justicia.
 5. Desamparados Cueves Granero, A. f. dir.—Demetrio José Ferrer Cueves, a. ctr.
 6. 384,50 m/l.—497 l., 3.058 g.
 7. Criminal de Valencia y de la provincia.—Contencioso-Administrativo.—Civil.
- 91.1. ARCHIVO DE LA AUDIENCIA TERRITORIAL DE VALLADOLID.
2. Angustias, s/n.
 5. Soledad Arribas González, A. f. dir.—Dolores Mantua Alonso-Cortés, a. ctr.
 6. 945 m/l.—492 l., 3.867 g.
 7. Secciones: Penal.—Documentación civil (apellidos ilustres. Ayuntamientos. Compañías anónimas y Sociedades. Contencioso-administrativo. Fábricas y

Talleres. Iglesia. Nobleza titulada. Obras de interés general).—Contencioso-administrativo.—Secretaría de Gobierno.—Documentación de la Ley del Automóvil.

- 92.1. ARCHIVO DE LA AUDIENCIA TERRITORIAL DE ZARAGOZA.
2. Coso, 1.
3. Tlf. 976/21 06 00 (86).
5. Javier Angel Cañada Sauras, A. f. dir.—María del Pilar Marco Lasheras, a. ctr.
6. 1.726 m/l.—952 l., 12.350 g.
7. Secciones: Criminal.—Civil.—Contencioso-administrativo.—Gobierno.
8. Hay foto.
9. CASTILLO GENZOR, A.: "El Archivo Histórico de la Real Audiencia de Aragón. Excepcional interés de sus fondos genealógicos-nobiliarios". *Hidalguía*, 3 (1955), p. 625-640.—BAEA, p. 294.

BIBLIOGRAFÍA GENERAL: "Archivos de la Administración de Justicia". BDGAB, XXXVI (1956), p. 137-140.—GARCÍA RAMILA, I.: "Los archivos de las Audiencias Territoriales. Breve historia de estos establecimientos. Normas y sugerencias técnicas para su ordenación y catalogación". BDGAB, 25 (1955), p. 4-7.—BAEA, p. 53-62.

ARCHIVOS DE LAS DELEGACIONES DE HACIENDA

- 93.1. ARCHIVO DE LA DELEGACIÓN DE HACIENDA DE ALAVA.
2. Olaguibel, 5. VITORIA.
3. Tlf. 945/21 40 55.
5. Antonio Mañueco Francos, A. B., f. dir.
6. 641,2 m/l.—2.720 l., 3.181 g.
7. Documentación de las distintas dependencias de la Delegación de Hacienda.
8. Foto. de la Delegación.
- 94.1. ARCHIVO DE LA DELEGACIÓN DE HACIENDA DE ALBACETE.
2. F. Fontecha, 2.
5. Armanda López Moreno, B. f. dir.—Francisco Fuster Ruiz, a.
6. 387 m/l.—1.630 l., 2.955 g.
7. Documentación procedente de las distintas dependencias de la Delegación de Hacienda. Catastro del Marqués de la Ensenada.
9. BAEA, p. 87.
- 95.1. ARCHIVO DE LA DELEGACIÓN DE HACIENDA DE ALICANTE.
2. Plaza del Caudillo, 1.
3. Tlf. 965/21 31 33 (65).

5. Esperanza López Villellas, A. f. dir.—Manuela Páez Martínez, a. cb.
 6. 1.711 m/l.—5.025 l., 15.752 g.
 7. Documentación procedente de las distintas dependencias de la Delegación de Hacienda. Series: Libros y Legajos.
- 96.1. ARCHIVO DE LA DELEGACIÓN DE HACIENDA DE ALMERÍA.
2. Generalísimo, 112.
 5. Nicolás Cabrillana Ciezar, A. f. dir.—María Luisa Ponce Molina, a.
 6. 465 m/l.—1.738 l., 5.936 g.
 7. Documentación procedente de las distintas dependencias de la Delegación.
- 97.1. ARCHIVO DE LA DELEGACIÓN DE HACIENDA DE GIJÓN (ASTURIAS).
2. Anselmo Cifuentes, 13.
 3. Tlf. 985/35 84 40.
 5. Rosalía Oliver Meroño, A. f. dir.
 7. Documentación procedente de las distintas dependencias de la Delegación.
- 98.1. ARCHIVO DE LA DELEGACIÓN DE HACIENDA DE ASTURIAS.
2. 19 de julio. OVIEDO.
 3. Tlf. 985/22 47 45 (285 y 227).
 5. Blanca Alvarez Pinedo, A. f. dir.—Mercedes Castillejo García, a.
 6. 1.000,9 m/l.—2.462 l., 5.710 g.
 7. Documentación procedente de las distintas dependencias de la Delegación de Hacienda. Series: Legajos y Libros.
- 99.1. ARCHIVO DE LA DELEGACIÓN DE HACIENDA DE AVILA.
2. Plaza del General Mola, 1.

5. Carmen Pedrosa Pérez-Dávila, A. f. dir. — María Fernanda Mendoza Gallo, a.
 6. 1.303 m/l.—6.272 l., 3.583 g.
 7. Documentación procedente de las distintas dependencias de la Delegación de Hacienda.
- 100.1. ARCHIVO DE LA DELEGACIÓN DE HACIENDA DE BADAJOZ.
2. General Franco, 18.
 3. Tlf. 924/22 37 43 y 22 43 40 (206).
 5. María Teresa Trigueros Rodríguez, A. f. dir.
 6. 1.270,50 m/l.—6.272 l., 3.583 g.
 7. Documentación procedente de las distintas dependencias de la Delegación de Hacienda: expedientes de Contrabando, expedientes de Clases Pasivas, documentación de la Administración de Rentas Públicas, etc.
- 101.1. ARCHIVO DE LA DELEGACIÓN DE HACIENDA DE BALEARES.
2. Cecilio Metelo. PALMA DE MALLORCA.
 5. Antonio Mut Calafell, A. f. dir.—María Isabel Estarellas Rodríguez-Solano, a.
 6. 1.105 m/l.—4.474 l., 6.192 g.
 7. Documentación procedente de las distintas dependencias de la Delegación de Hacienda.
- 102.1. ARCHIVO DE LA DELEGACIÓN DE HACIENDA DE BARCELONA.
2. Layetana, 8.
 3. Tlf. 93/310 56 94.
 5. María Vilar Bonet, A. f. dir.—José Muñoz Esquiú, a.
 6. 4.615 m/l.—9.798 l., 23.838 g.
 7. Documentación procedente de las distintas dependencias de la Delegación de Hacienda: Tribunal de Contrabando, Delegación, Administración de

Propiedades, Contribución Territorial, Administración de Rentas Públicas, Contribución sobre la Renta, Intervención, Tesorería, Inspección, Abogacía, Administración de Tributos Directos, Tribunal Económico, etc.

9. VILAR BONET, María: "El Archivo Provincial de Hacienda de Barcelona". BDGAB, LXIX (1963), p. 9-10.
-
- 103.1. ARCHIVO DE LA DELEGACIÓN DE HACIENDA DE BURGOS.
 2. San Juan, 2. Casa de Cultura.
 5. Rosario García Aser, A. f. dir.—Mercedes Tello Cerrada, a.
 6. 1.141 m/l.—2.206 l., 7.862 g.
 7. Documentación procedente de las distintas dependencias de la Delegación de Hacienda: Contribución sobre la Renta, Inspección, Administración de Propiedades, Tesorería, Abogacía, Administración de Rentas Públicas, Intervención, Tribunal Económico-Administrativo, etc.
 9. C. I, 336.
-
- 104.1. ARCHIVO DE LA DELEGACIÓN DE HACIENDA DE CÁCERES.
 2. Sánchez Herrero, s/n.
 3. Tlf. 927/22 49 90.
 5. Raquel García Lozano, dir. actal. a.
 6. 1.300 m/l.—2.848 l., 6.706 g.
 7. Documentación procedente de las distintas dependencias de la Delegación de Hacienda. Se encuentran legajos de Bienes Nacionales y un elevado número de legajos de carácter histórico que forman una sección aparte.
 8. Hay foto.

- 105.1. ARCHIVO DE LA DELEGACIÓN DE HACIENDA DE CÁDIZ.
2. Plaza Victoria, s/n.
 3. Tlf. 956/27 31 00 (262).
 5. Manuel Ravina Martín, A. f. dir.—Esperanza Pare-
ra Fernández Pacheco, a.
 6. 1.098 m/l.—5.218 l., 4.556 g.
 7. Documentación procedente de las distintas depen-
dencias de la Delegación de Hacienda: Sección de
Propiedades, expedientes de subasta de fincas des-
amortizadas, bienes del clero, conventos suprimi-
dos, etc.
 8. Hay foto.
- 106.1. ARCHIVO DE LA DELEGACIÓN DE HACIENDA DE CAS-
TELLÓN.
2. Huerto Sogueros, 4.
 3. Tlf. 964/21-69-98.
 5. Piedad García Llamazares, a. dir. actal.
 6. 865 m/l.—3.314 l., 4.555 g.
 7. Documentación procedente de las distintas depen-
dencias de la Delegación de Hacienda.
- 107.1. ARCHIVO DE LA DELEGACIÓN DE HACIENDA DE CIUDAD
REAL.
2. Ruiz Morote, 4.
 3. Tlf. 926/22 26 20.
 5. María Rosa Castillo León, a. ctr.
 6. 647 m/l.—3.543 l., 4.085 g.
 7. Documentación procedente de las distintas depen-
dencias de la Delegación de Hacienda.
 9. HERVÁS, I., y GALIANO, F.: "Documentos originales
del Sacro Convento de Calatrava que atesora el
Archivo de Hacienda de Ciudad Real". BAH, 20
(1892), p. 545-572.—BAEA, p. 131.

- 108.1. ARCHIVO DE LA DELEGACIÓN DE HACIENDA DE CÓRDOBA.
2. Gran Capitán, 8.
 5. Pilar Sáenz-López y González, A. f. dir.—Felipe Martín Rodríguez, a.
 6. 225 m/l.—2.649 l., 6.050 g.
 7. Documentación procedente de las distintas dependencias de la Delegación de Hacienda.
 9. C. I, p. 438.
- 109.1. ARCHIVO DE LA DELEGACIÓN DE HACIENDA DE LA CORUÑA.
2. Durán Lóbriga, 12.
 3. Tlf. 981/23 60 40.
 5. José Vázquez Gómez, a., dir. actal.
 6. 460 m/l.—6.061 l., 3.140 g.
 7. Documentación procedente de las distintas dependencias de la Delegación de Hacienda.
 9. C. I, p. 477.
- 110.1. ARCHIVO DE LA DELEGACIÓN DE HACIENDA DE CUENCA.
2. Parque de San Julián.
 5. Fidel Cardete Martínez, B. f. dir.—María Cardete Martínez, a.
 6. 177 m/l.—3.659 l., 8.459 g.
 7. Documentación procedente de las distintas dependencias de la Delegación de Hacienda.
- 111.1. ARCHIVO DE LA DELEGACIÓN DE HACIENDA DE GERONA.
2. Avenida de Jaime I.
 5. Enrique Mirambell Belloch, B. f. dir.—Josefa Ace-ro Suárez, a.
 6. 1.072 m/l.—3.250 l., 6.105 g.
 7. Documentación procedente de las distintas depen-

dencias de la Delegación de Hacienda. Secciones: libros manuscritos, libros impresos, legajos.

- 112.1. ARCHIVO DE LA DELEGACIÓN DE HACIENDA DE GRANADA.
 2. Calvo Sotelo, 1.
 3. Tlf. 958/23 54 93.
 5. María Dolores Ibarra Guil, A. f. dir.
 6. 1.798 m/l.—4.489 l., 8.438 g.
 7. Documentación procedente de las distintas dependencias de la Delegación de Hacienda. El mayor volumen corresponde a documentos de Tesorería (recaudación, clases pasivas, clases activas, etc.), seguida de la Administración de Tributos (expedientes de exención de impuesto de Lujo, declaraciones de Renta...) y la de Abogacía (transmisiones patrimoniales y sucesiones). También hay legajos de notificaciones de liquidaciones de contribución urbana. Entre la documentación más antigua figuran documentos procedentes, sobre todo, de las Juntas de Contrabando, Mancomunidad Sanitaria e Instituto Provincial de Sanidad.

- 113.1. ARCHIVO DE LA DELEGACIÓN DE HACIENDA DE GUADAJAJARA.
 2. Generalísimo, s/n.
 5. Cecilia Fernández Fernández, B. f. dir.—María Angeles Maeza López, a.
 6. 683 m/l.—907 l., 2.409 g.
 7. Documentación procedente de las distintas dependencias de la Delegación de Hacienda.
 9. C. I, p. 552.

- 114.1. ARCHIVO DE LA DELEGACIÓN DE HACIENDA DE GUIPÚZCOA
 2. Oquendo, 20. SAN SEBASTIÁN.

3. Tlf. 943/42 99 09 (110).
 5. Estrella Cabanzón Zubieta, B. f. dir.—María Luisa Ximénez de Embún y González, a.
 6. 324,40 m/l.—4.193 l., 10.795 g.
 7. Documentación procedente de las distintas dependencias de la Delegación de Hacienda: registros de entrada y salida de documentos, expedientes de liquidación, declaraciones de renta, impuestos de lujo, de rendimiento de trabajo personal, ordenaciones de pagos, etc.
- 115.1. ARCHIVO DE LA DELEGACIÓN DE HACIENDA DE HUELVA.
2. Gran Vía.
 5. Carmen González Aguilar, A. f. dir.—Francisco Javier García Suárez, a.
 6. 298 m/l.—2.000 l., 350 g.
 7. Documentación procedentes de las distintas dependencias de la Delegación de Hacienda.
- 116.1. ARCHIVO DE LA DELEGACIÓN DE HACIENDA DE HUESCA.
2. Plaza Navarra, s/n.
 3. Tlf. 974/21 26 57.
 5. Aurea Lóriz Casanova, A. f. dir.—Consuelo Abbad Baudín, a.
 6. 894 m/l.—7.109 l., 10.235 g.
 7. Documentación procedente de las distintas dependencias de la Delegación de Hacienda.—Catastros antiguos, expedientes de Desamortización, Amirallamientos, expedientes de ventas, etc.
- 117.1. ARCHIVO DE LA DELEGACIÓN DE HACIENDA DE JAÉN.
2. Plaza José Antonio, s/n.
 5. Miguel Martínez Masegosa, B. f. dir.—Juan José Barragán Pérez, a.

6. 1.160 m/l.—4.285 l., 6.101 g.
 7. Documentación procedente de las distintas dependencias de la Delegación de Hacienda, sobre todo de Abogacía, Delegación, Administración de Contribución Territorial, Catastro de Rústica, Tesorería y Administración de Rentas.
- 118.1. ARCHIVO DE LA DELEGACIÓN DE HACIENDA DE LEÓN.
2. José Antonio, 4.
 3. Tlf. 987/22 76 00 (45).
 5. María del Carmen Fernández Cuervo, A. f. dir.—Taurino Burón Castro, a.
 6. 936 m/l.—2.278 l., 5.227 g.
 7. Documentación procedente de las distintas dependencias de la Delegación de Hacienda.
- 119.1. ARCHIVO DE LA DELEGACIÓN DE HACIENDA DE LÉRIDA.
2. Plaza Cervantes, s/n.
 3. Tlf. 973/22 08 95.
 5. Josefa Cubells Lloréns, A. f. dir.—María del Carmen Susín Matute, a.
 6. 660 m/l.—6.044 l., 3.157 g.
 7. Documentación procedente de las distintas dependencias de la Delegación de Hacienda, principalmente expedientes de Utilidades, Beneficios, Extraordinarios, Rentas y Contribuciones sobre la Renta, Industria, Comercio, Profesiones, Capital, Pueblos, Urbana, Minas, Títulos, Honores y Condecoraciones, Usos y Consumos, Pagos, etc.
- 120.1. ARCHIVO DE LA DELEGACIÓN DE HACIENDA DE LOGROÑO.
2. Víctor Pradera, 4.
 5. María Antonia de Mena Fernández Zendrera, B. f. dir.—Francisco Javier Alvarez Pinedo, a.

6. 1.031 m/l.—4.800 l., 8.500 g.
 7. Documentación procedente de las distintas dependencias de la Delegación de Hacienda.—Está el Catastro de Ensenada.
 9. C. II, p. 606 bis.
- 121.1. ARCHIVO DE LA DELEGACIÓN DE HACIENDA DE LUGO.
2. Reina, 2.
 3. Tlf. 982/21 46 55.
 5. Mercedes Freire Carralbal, B. f. dir.—Mercedes Barreiro Varela, a.
 6. 1.334 m/l.—13.234 l., 4.947 g.
 7. Documentación procedente de las distintas dependencias de la Delegación de Hacienda. Está el Catastro de Ensenada y documentación relativa a Desamortización.
 9. C. II, p. 624.
- 122.1. ARCHIVO DE LA DELEGACIÓN DE HACIENDA DE MADRID.
2. Montalbán, 6. MADRID - 14.
 3. Tlf. 221 32 94.
 4. Comenzó a reorganizarse en 1942.
 5. Margarita Vázquez de Parga y Gutiérrez del Arroyo, A. f. dir.—María Casado Jorge, a.
 6. 2.965 m/l.—26.068 l., 31.324 g.
 7. Documentación procedente de las distintas dependencias de la Delegación de Hacienda. La mayor parte de la documentación procede de Tesorería, Sociedades y Abogacía. Se encuentra clasificada en dos grupos fundamentales: *Libros* y *Lebajos*. Las materias a las que se refiere son las siguientes: Delegación, Abogacía, Administración de Propiedades, Administración de Rentas, Inspección, In-

- tervención, Tesorería y Tribunal Económico Administrativo.
9. *Guía de los Archivos de Madrid*. Madrid, DGAB, 1952, p. 314-340.
- 123.1. ARCHIVO DE LA DELEGACIÓN DE HACIENDA DE MÁLAGA.
2. Plaza Aduana, s/n.
 5. Domiciano Herreras Magdaleno, B. f. dir.—María Enriqueta Durán Giménez, a.
 6. 1.191 m/l.—8.196 l., 7.366 g.
 7. Documentación procedente de las distintas dependencias de la Delegación de Hacienda.
 9. C. II, p. 683.
- 124.1. ARCHIVO DE LA DELEGACIÓN DE HACIENDA DE MURCIA.
2. Gran Vía, 5.
 3. Tlf. 968/23 25 00 (0).
 5. María Luisa Pérez Mas, B. f. dir.—Sacramento Calderón García, a.
 6. 348 m/l.—6.323 l., 3.346 g.
 7. Documentación procedente de las distintas dependencias de la Delegación de Hacienda.
- 125.1. ARCHIVO DE LA DELEGACIÓN DE HACIENDA DE CARTAGENA (MURCIA).
2. Campos, s/n.
 3. Tlf. 968/50 40 95.
 6. 238 m/l.—582 l., 1.742 g.
 7. Documentación procedente de las distintas dependencias de la Delegación de Hacienda.
- 126.1. ARCHIVO DE LA DELEGACIÓN DE HACIENDA DE NAVARRA.
2. Chinchilla, 6. PAMPLONA.
 3. Tlf. 948/22 53 74; 26 20 96.

5. Luis Enrique Romera Iruela, A. f. dir.—Ramón Carpio Mateos, a.
 6. 627 m/l.—3.067 l., 1.856 g.
 7. Documentación procedente de las distintas dependencias de la Delegación de Hacienda. Libros.—Legajos: Serie General y Serie de Abogacía.
- 127.1. ARCHIVO DE LA DELEGACIÓN DE HACIENDA DE ORENSE.
2. Santo Domingo, 27.
 3. Tlf. 988/21 23 45.
 5. Olga Gallego Domínguez, A. f. dir.—Elisa Fernández Suárez, a.
 6. 1.020 m/l.—4.379 l., 6.433 g.
 7. Documentación procedente de las distintas dependencias de la Delegación de Hacienda.
 8. Hay foto.
- 128.1. ARCHIVO DE LA DELEGACIÓN DE HACIENDA DE PALENCIA.
2. General Ferrer, 1.
 3. Tlf. 988/71 34 91.
 5. María Victoria Sanz Osset, A. f. dir.—Rafael del Valle Curiese, a.
 6. 1.540 m/l.—8.813 l., 8.959 g.
 7. Documentación procedente de las distintas dependencias de la Delegación de Hacienda.
 9. VALLE, F. del: "Archivo de la Delegación de Hacienda, Biblioteca y Archivo Histórico Provincial", RABM, 65 (1958), p. 137-143.—BAEA, p. 233.—C. II, p. 721.
- 129.1. ARCHIVO DE LA DELEGACIÓN DE HACIENDA DE LAS PALMAS.
2. General Franco, s/n.
 5. Joaquín Blanco Montesdeoca, A. f. dir.

6. 896 m/l.—4.538 l., 8.375 g.
 7. Documentación procedente de las distintas dependencias de la Delegación de Hacienda.
- 130.1. ARCHIVO DE LA DELEGACIÓN DE HACIENDA DE PONTEVEDRA.
2. Plaza del General Franco, 1.
 3. Tlf. 986/85 81 84.
 5. Pedro López Gómez, A. f. dir.—María Dolores Barahona Riber, a.
 6. 931,70 m/l.—5.017 l., 4.415 g.
 7. Documentación procedente de las distintas dependencias de la Delegación de Hacienda. Secciones: Legajos y Libros.
 8. Hay foto.
 9. LESTEIRO, Raquel: "Los Archivos Histórico Provincial y de Hacienda de Pontevedra". BDGAB, 51 (1959), p. 29-30.—BAEA, p. 234.
- 131.1. ARCHIVO DE LA DELEGACIÓN DE HACIENDA DE VIGO (PONTEVEDRA).
2. Plaza de Compostela, 17.
 3. Tlf. 986/21 11 18.
 5. María del Pilar Martín de Uña, B. f. dir.
 6. 369,90 m/l.—1.443 l., 2.287 g.
 7. Documentación procedente de las distintas dependencias de la Delegación de Hacienda. Secciones: Legajos y Libros.
- 132.1. ARCHIVO DE LA DELEGACIÓN DE HACIENDA DE SALAMANCA.
2. Calvo Sotelo, 2.
 5. Petra Calzada Marzal, A. f. dir.
 6. 1.027 m/l.—2.446 l., 7.847 g.

7. Documentación procedente de las distintas dependencias de la Delegación de Hacienda.
- 133.1. ARCHIVO DE LA DELEGACIÓN DE HACIENDA DE SANTA CRUZ DE TENERIFE.
2. Avenida de José Antonio, s/n.
 3. Tlf. 922/24 20 90 (299); y 24 18 97.
 5. María Luisa Fabrellas y Juan, B. f. dir.—María Dolores Emma González Yanes, a.
 6. 780 m/l.—4.003 l., 4.848 g.
 7. Documentación procedente de las distintas dependencias de la Delegación de Hacienda.
- 134.1. ARCHIVO DE LA DELEGACIÓN DE HACIENDA DE SANTANDER.
2. Delegación de Hacienda.
 5. Manuel Vaquerizo Gil, A. f. dir.—Agustín Rodríguez Fernández, a.
 6. 602 m/l.—1.456 l., 4.726 g.
 7. Documentación procedente de las distintas dependencias de la Delegación de Hacienda, principalmente Abogacía y Tesorería.
 9. BAEA, p. 240.
- 135.1. ARCHIVO DE LA DELEGACIÓN DE HACIENDA DE SEGOVIA.
2. Colón, 4.
 3. Tlf. 911/41 18 95.
 5. Manuela Villalpando Martínez, B. f. dir.—María Dolores Díaz-Miguel Blanco, a.
 6. 640,13 m/l.—4.737 l., 4.612 g.
 7. Documentación procedente de las distintas dependencias de la Delegación de Hacienda.
- 136.1. ARCHIVO DE LA DELEGACIÓN DE HACIENDA DE SEVILLA.
2. Tomás Ibarra, 40.

3. Tlf. 954/21 85 06 (283); 22 69 80.
 5. Diego Bermúdez Camacho, A. f. dir.—María Dolores Fernández Gómez, a.
 6. 3.200 m/l.—6.515 l., 11.770 g.
 7. Documentación procedente de las distintas dependencias de la Delegación de Hacienda.
- 137.1. ARCHIVO DE LA DELEGACIÓN DE HACIENDA DE SORIA.
2. Caballeros, 19.
 5. Antonio Olivares Poza, B. f. dir.
 6. 200 m/l.—4.750 l., 4.144 g.
 7. Documentación procedente de las distintas dependencias de la Delegación de Hacienda. Secciones: A) Documentación administrativa: 1. De las oficinas de la Delegación: Libros y Legajos.—2. Sección de Administración Local, procedente del Servicio Provincial de Inspección y Asesoramiento de las Corporaciones Locales: Legajos.—3. Archivo exento: Legajos.—B) Documentación histórica: 1. Catastro del marqués de la Ensenada: Libros.—2. Desamortización: Legajos (expedientes de subasta y venta de bienes nacionales, eclesiásticos, etcétera. Su datación va de 1838 a los primeros años del siglo xx).
- 138.1. ARCHIVO DE LA DELEGACIÓN DE HACIENDA DE TARRAGONA.
2. Avenida del Generalísimo, 91.
 3. Tlf. 977/20 60 38.
 5. Francisco Javier Herrera Navarro, a. dir. actal.
 6. 1.063 m/l.—3.526 l., 6.408 g.
 7. Documentación procedente de las distintas dependencias de la Delegación de Hacienda.

- 139.1. ARCHIVO DE LA DELEGACIÓN DE HACIENDA DE TERUEL.
2. Plaza General Varela, s/n.
 5. Carlos Luis de la Vega y Luque, A. f. dir.—Paloma Jiménez Buendía, a.
 6. 358 m/l.—6.068 g.
 7. Documentación procedente de las distintas dependencias de la Delegación de Hacienda.
- 140.1. ARCHIVO DE LA DELEGACIÓN DE HACIENDA DE TOLEDO.
2. Alfonso X el Sabio, 1.
 3. Tlf. 925/22 15 50/55.
 5. María Rivas Palá, A. f. dir.—María del Pilar Serván Mur, a.
 6. 985 m/l.—3.033 l., 9.286 g.
 7. Documentación procedente de las distintas dependencias de la Delegación de Hacienda, principalmente de Abogacía, Administración de Tributos y Tesorería.
 8. Hay foto.
 9. SIERRA CORELLA, Antonio: *La Delegación de Hacienda de Toledo y su Archivo*. Madrid, Tip. de la "Revista de Archivos", 1927.—BAEA, p. 263.
- 141.1. ARCHIVO DE LA DELEGACIÓN DE HACIENDA DE VALENCIA.
2. G. Castro, 6.
 3. Tlf. 96/321 88 53.
 5. Desamparados Cueves Granero, A. f. dir.—Juan Ibarra Chabret, a.
 6. 1.530,90 m/l.—14.203 l., 13.468 g.
 7. Documentación procedente de las distintas dependencias de la Delegación de Hacienda.
- 142.1. ARCHIVO DE LA DELEGACIÓN DE HACIENDA DE VALLADOLID.
2. Plaza de Madrid, s/n.

3. 983/22 27 56.
 5. Rosa Solórzano Rodríguez, A. f. dir.
 6. 332,20 m/l.—5.701 l., 4.833 g.
 7. Documentación procedente de las distintas dependencias de la Delegación de Hacienda. Secciones: Industrial, Intervención, Tribunal Económico-Administrativo, Administración de Rentas Públicas, Tesorería, Abogacía.
- 143.1. ARCHIVO DE LA DELEGACIÓN DE HACIENDA DE VIZCAYA.
2. Plaza Moyúa, 3. BILBAO.
 3. Tlf. 944/21 79 22 (210).
 5. Carlos González Echegaray, B. f. dir. actal.
 6. 176 m/l.—5.918 l., 11.869 g.
 7. Documentación procedente de las distintas dependencias de la Delegación de Hacienda.
- 144.1. ARCHIVO DE LA DELEGACIÓN DE HACIENDA DE ZAMORA.
2. Santa Clara, 17.
 3. Tlf. 988/51 31 95 (297).
 5. Gerardo Hernández Hernández, A. f. dir.
 6. 416 m/l.—885 l., 3.586 g.
 7. Documentación procedente de las distintas dependencias de la Delegación de Hacienda, en cinco secciones: 1) Gacetas, Boletines Oficiales y otros impresos; 2) Legajos; 3) Libros; 4) matrices de los recibos de contribución; 5) sección histórica.
 9. C. II, p. 1050.
- 145.1. ARCHIVO DE LA DELEGACIÓN DE HACIENDA DE ZARAGOZA.
2. Albareda, 16. ZARAGOZA.
 5. Javier Angel Cañada Sauras, A. f. dir.—Ana María Ximénez de Embún y González, a.
 6. 1858 m/l.—7.783 l., 9.335 g.

7. Documentación procedente de las distintas dependencias de la Delegación de Hacienda.

BIBLIOGRAFÍA GENERAL: "Archivos de las Delegaciones de Hacienda". BDGAB, XXXVI (1956), p. 136-137.—BAEA, p. 53-62.

APÉNDICE I

LISTA DE LOS ARCHIVOS, POR CLASES
Y CATEGORIAS

1. ARCHIVOS HISTÓRICOS

Archivos Generales

Archivo Histórico Nacional.
Archivo General de Simancas.
Archivo General de Indias.
Archivo de la Corona de Aragón.
Archivo del Patrimonio Nacional.

Archivos Regionales

Archivo del Reino de Valencia.
Archivo del Reino de Galicia.
Archivo del Reino de Mallorca.
Depósito Regional de Archivos de Cervera.

Archivos de Distrito

Archivo de la Real Chancillería de Granada.
Archivo de la Real Chancillería de Valladolid.

Archivos Provinciales

Archivo Histórico Provincial de Alava (Vitoria).
Archivo Histórico Provincial de Albacete.
Archivo Histórico Provincial de Alicante.
Archivo Histórico Provincial de Almería.
Archivo Histórico Provincial de Asturias (Oviedo).
Archivo Histórico Provincial de Avila.
Archivo Histórico Provincial de Badajoz.
Archivo Histórico Provincial de Burgos.
Archivo Histórico Provincial de Cáceres.
Archivo Histórico Provincial de Cádiz.
Archivo Histórico Provincial de Castellón.
Archivo Histórico Provincial de Ciudad Real.
Archivo Histórico Provincial de Córdoba.
Archivo Histórico Provincial de Cuenca.
Archivo Histórico Provincial de Gerona.
Archivo Histórico Provincial de Guadalajara.
Archivo Histórico Provincial de Huelva.
Archivo Histórico Provincial de Huesca.
Archivo Histórico Provincial de Jaén.
Archivo Histórico Provincial de León.
Archivo Histórico Provincial de Lérida.
Archivo Histórico Provincial de Logroño.
Archivo Histórico Provincial de Lugo.
Archivo Histórico Provincial de Málaga.
Archivo Histórico Provincial de Murcia.
Archivo Histórico Provincial de Orense.



- Archivo Histórico Provincial de Palencia.
Archivo Histórico Provincial de Las Palmas.
Archivo Histórico Provincial de Pontevedra.
Archivo Histórico Provincial de Salamanca.
Archivo Histórico Provincial de Santa Cruz.
Archivo Histórico Provincial de Santander.
Archivo Histórico Provincial de Segovia.
Archivo Histórico Provincial de Soria.
Archivo Histórico Provincial de Tarragona.
Archivo Histórico Provincial de Teruel.
Archivo Histórico Provincial de Toledo.
Archivo Histórico Provincial y Universitario de Valladolid.
Archivo Histórico Provincial de Zamora.
Archivo Histórico Provincial de Zaragoza.
Archivo Histórico de Orihuela (Alicante).
Archivo Histórico de Mahón (Baleares).
Archivo Histórico Universitario de Santiago de Compostela (La Coruña).
Archivo Histórico de Protocolos de Oñate (Guipúzcoa).
Archivo Histórico de Protocolos de Madrid.

2. ARCHIVOS ADMINISTRATIVOS

Archivos de la Administración Central

- Archivo General de la Administración.
Archivo de la Presidencia del Gobierno.
Archivo de la Dirección General de Promoción del Sahara.
Archivo del Consejo de Estado.
Archivo del Ministerio de Agricultura.
Archivo del Ministerio de Asuntos Exteriores.

Archivo del Ministerio de Comercio.
Archivo del Ministerio de Educación y Ciencia.
Archivo del Ministerio de Gobernación.
Archivo del Ministerio de Hacienda.
Archivo de la Dirección General del Tesoro y Presupuestos.
Archivo de la Dirección General de Seguros.
Archivo del Ministerio de Industria.
Archivo del Ministerio de Información y Turismo.
Archivo del Ministerio de Justicia.
Archivo General de la Marina.
Archivo del Ministerio de Obras Públicas.
Archivo del Ministerio de Trabajo.
Archivo del Ministerio de la Vivienda.

Archivos de la Administración de Justicia

Archivo del Tribunal Supremo.
Archivo de la Audiencia Territorial de Albacete.
Archivo de la Audiencia Territorial de Asturias. Oviedo.
Archivo de la Audiencia Territorial de Baleares. Palma de Mallorca.
Archivo de la Audiencia Territorial de Barcelona.
Archivo de la Audiencia Territorial de Burgos.
Archivo de la Audiencia Territorial de Cáceres.
Archivo de la Audiencia Territorial de La Coruña.
Archivo de la Audiencia Territorial de Granada.
Archivo de la Audiencia Territorial de Madrid.
Archivo de la Audiencia Territorial de Navarra. Pamplona.
Archivo de la Audiencia Territorial de Sevilla.
Archivo de la Audiencia Territorial de Valencia.
Archivo de la Audiencia Territorial de Valladolid.
Archivo de la Audiencia Territorial de Zaragoza.

Archivos de las Delegaciones de Hacienda

- Archivo de la Delegación de Hacienda de Alava. Vitoria.
Archivo de la Delegación de Hacienda de Albacete.
Archivo de la Delegación de Hacienda de Alicante.
Archivo de la Delegación de Hacienda de Almería.
Archivo de la Delegación de Hacienda de Asturias.
Gijón.
Archivo de la Delegación de Hacienda de Asturias.
Oviedo.
Archivo de la Delegación de Hacienda de Avila.
Archivo de la Delegación de Hacienda de Badajoz.
Archivo de la Delegación de Hacienda de Baleares. Palma de Mallorca.
Archivo de la Delegación de Hacienda de Barcelona.
Archivo de la Delegación de Hacienda de Burgos.
Archivo de la Delegación de Hacienda de Cáceres.
Archivo de la Delegación de Hacienda de Cádiz.
Archivo de la Delegación de Hacienda de Castellón.
Archivo de la Delegación de Hacienda de Ciudad Real.
Archivo de la Delegación de Hacienda de La Coruña.
Archivo de la Delegación de Hacienda de Córdoba.
Archivo de la Delegación de Hacienda de Cuenca.
Archivo de la Delegación de Hacienda de Gerona.
Archivo de la Delegación de Hacienda de Granada.
Archivo de la Delegación de Hacienda de Guadalajara.
Archivo de la Delegación de Hacienda de Guipúzcoa. San Sebastián.
Archivo de la Delegación de Hacienda de Huelva.
Archivo de la Delegación de Hacienda de Huesca.
Archivo de la Delegación de Hacienda de Jaén.
Archivo de la Delegación de Hacienda de León.
Archivo de la Delegación de Hacienda de Lérida.

Archivo de la Delegación de Hacienda de Logroño.
Archivo de la Delegación de Hacienda de Lugo.
Archivo de la Delegación de Hacienda de Madrid.
Archivo de la Delegación de Hacienda de Murcia.
Archivo de la Delegación de Hacienda de Murcia. Cartagena.
Archivo de la Delegación de Hacienda de Navarra. Pamplona.
Archivo de la Delegación de Hacienda de Orense.
Archivo de la Delegación de Hacienda de Palencia.
Archivo de la Delegación de Hacienda de Las Palmas.
Archivo de la Delegación de Hacienda de Pontevedra.
Archivo de la Delegación de Hacienda de Pontevedra.
Vigo.
Archivo de la Delegación de Hacienda de Salamanca.
Archivo de la Delegación de Hacienda de Santa Cruz de Tenerife.
Archivo de la Delegación de Hacienda de Santander.
Archivo de la Delegación de Hacienda de Segovia.
Archivo de la Delegación de Hacienda de Sevilla.
Archivo de la Delegación de Hacienda de Soria.
Archivo de la Delegación de Hacienda de Tarragona.
Archivo de la Delegación de Hacienda de Teruel.
Archivo de la Delegación de Hacienda de Toledo.
Archivo de la Delegación de Hacienda de Valencia.
Archivo de la Delegación de Hacienda de Valladolid.
Archivo de la Delegación de Hacienda de Vizcaya. Bilbao.
Archivo de la Delegación de Hacienda de Zamora.
Archivo de la Delegación de Hacienda de Zaragoza.

APÉNDICE II

LISTA DE LOS ARCHIVOS, POR PROVINCIAS

ALAVA

Vitoria:

Archivo Histórico Provincial.

Archivo de la Delegación de Hacienda.

ALBACETE

Archivo Histórico Provincial.

Archivo de la Audiencia Territorial.

Archivo de la Delegación de Hacienda.

ALICANTE

Alicante:

Archivo Histórico Provincial.

Archivo de la Delegación de Hacienda.

Orihuela:

Archivo Histórico.

ALMERÍA

Archivo Histórico Provincial.

Archivo de la Delegación de Hacienda.

ASTURIAS

Gijón:

Archivo de la Delegación de Hacienda.

Oviedo:

Archivo Histórico Provincial.

Archivo de la Audiencia Territorial.

Archivo de la Delegación de Hacienda.

AVILA

Archivo Histórico Provincial.

Archivo de la Delegación de Hacienda.

BADAJOS

Archivo Histórico Provincial.

Archivo de la Delegación de Hacienda.

BALEARES

Mahón:

Archivo Histórico.

Palma de Mallorca:

Archivo del Reino de Mallorca.

Archivo de la Audiencia Territorial.

Archivo de la Delegación de Hacienda.

BARCELONA

Archivo de la Corona de Aragón.

Archivo de la Audiencia Territorial.

Archivo de la Delegación de Hacienda.

BURGOS

Archivo Histórico Provincial.

Archivo de la Audiencia Territorial.

Archivo de la Delegación de Hacienda.

CÁCERES

Archivo Histórico Provincial.

Archivo de la Audiencia Territorial.

Archivo de la Delegación de Hacienda.

CÁDIZ

Archivo Histórico Provincial.
Archivo de la Delegación de Hacienda.

CASTELLÓN

Archivo Histórico Provincial.
Archivo de la Delegación de Hacienda.

CIUDAD REAL

Archivo Histórico Provincial.
Archivo de la Delegación de Hacienda.

CÓRDOBA

Archivo Histórico Provincial.
Archivo de la Delegación de Hacienda.

LA CORUÑA

La Coruña:

Archivo del Reino de Galicia.
Archivo de la Audiencia Territorial.
Archivo de la Delegación de Hacienda.

Santiago de Compostela:

Archivo Histórico Universitario.

CUENCA

Archivo Histórico Provincial.

Archivo de la Delegación de Hacienda.

GERONA

Archivo Histórico Provincial.

Archivo de la Delegación de Hacienda.

GRANADA

Archivo de la Real Chancillería.

Archivo de la Audiencia Territorial.

Archivo de la Delegación de Hacienda.

GUADALAJARA

Archivo Histórico Provincial.

Archivo de la Delegación de Hacienda.

GUIPÚZCOA

Oñate:

Archivo Histórico de Protocolos.

San Sebastián:

Archivo de la Delegación de Hacienda.

HUELVA

Archivo Histórico Provincial.

Archivo de la Delegación de Hacienda.

HUESCA

Archivo Histórico Provincial.

Archivo de la Delegación de Hacienda.

JAÉN

Archivo Histórico Provincial.

Archivo de la Delegación de Hacienda.

LEÓN

Archivo Histórico Provincial.

Archivo de la Delegación de Hacienda.

LÉRIDA

Cervera:

Depósito Regional de Archivos.

Lérida:

Archivo Histórico Provincial.
Archivo de la Delegación de Hacienda.

LOGROÑO

Archivo Histórico Provincial.
Archivo de la Delegación de Hacienda.

LUGO

Archivo Histórico Provincial.
Archivo de la Delegación de Hacienda.

MADRID

Alcalá de Henares:

Archivo General de la Administración.

Madrid:

Archivo Histórico Nacional.
Archivo del Patrimonio Nacional.
Archivo Histórico de Protocolos.
Archivo de la Audiencia Territorial.
Archivo del Tribunal Supremo. .
Archivo de la Presidencia del Gobierno.

Archivo de la Dirección General de Promoción del Sahara.

Archivo del Consejo de Estado.

Archivo del Ministerio de Agricultura.

Archivo del Ministerio de Asuntos Exteriores.

Archivo del Ministerio de Comercio.

Archivo del Ministerio de Educación y Ciencia.

Archivo del Ministerio de la Gobernación.

Archivo del Ministerio de Hacienda.

Archivo de la Dirección General del Tesoro y Presupuestos.

Archivo de la Dirección General de Seguros.

Archivo del Ministerio de Industria.

Archivo del Ministerio de Información y Turismo.

Archivo del Ministerio de Justicia.

Archivo General de la Marina.

Archivo del Ministerio de Obras Públicas.

Archivo del Ministerio de Trabajo.

Archivo del Ministerio de la Vivienda.

Archivo de la Delegación de Hacienda.

MÁLAGA

Archivo Histórico Provincial.

Archivo de la Delegación de Hacienda.

MURCIA

Cartagena:

Archivo de la Delegación de Hacienda.

MURCIA:

Archivo Histórico Provincial.
Archivo de la Delegación de Hacienda.

NAVARRA

PAMPLONA:

Archivo de la Audiencia Territorial.
Archivo de la Delegación de Hacienda.

ORENSE

Archivo Histórico Provincial.
Archivo de la Delegación de Hacienda.

PALENCIA

Archivo Histórico Provincial.
Archivo de la Delegación de Hacienda.

LAS PALMAS

Archivo Histórico Provincial.
Archivo de la Audiencia Territorial.
Archivo de la Delegación de Hacienda.

PONTEVEDRA

Pontevedra:

Archivo Histórico Provincial.
Archivo de la Delegación de Hacienda.

Vigo:

Archivo de la Delegación de Hacienda.

SALAMANCA

Archivo Histórico Provincial.
Archivo de la Delegación de Hacienda.

SANTA CRUZ DE TENERIFE

Archivo Histórico Provincial.
Archivo de la Delegación de Hacienda.

SANTANDER

Archivo Histórico Provincial.
Archivo de la Delegación de Hacienda.

SEGOVIA

Archivo Histórico Provincial.
Archivo de la Delegación de Hacienda.

SEVILLA

Archivo General de Indias.
Archivo de la Audiencia Territorial.
Archivo de la Delegación de Hacienda.

SORIA

Archivo Histórico Provincial.
Archivo de la Delegación de Hacienda.

TARRAGONA

Archivo Histórico Provincial.
Archivo de la Delegación de Hacienda.

TERUEL

Archivo Histórico Provincial.
Archivo de la Delegación de Hacienda.

TOLEDO

Archivo Histórico Provincial.
Archivo de la Delegación de Hacienda.

VALENCIA

Archivo del Reino de Valencia.
Archivo de la Audiencia Territorial.
Archivo de la Delegación de Hacienda.

VALLADOLID

Simancas:

Archivo General de Simancas.

Valladolid:

Archivo de la Real Chancillería.
Archivo Histórico Provincial y Universitario.
Archivo de la Audiencia Territorial.
Archivo de la Delegación de Hacienda.

VIZCAYA

Bilbao:

Archivo Histórico Provincial.
Archivo de la Delegación de Hacienda.

ZAMORA

Archivo Histórico Provincial.
Archivo de la Delegación de Hacienda.

ZARAGOZA

Archivo Histórico Provincial.
Archivo de la Audiencia Territorial.
Archivo de la Delegación de Hacienda.

APÉNDICE III

LISTA ALFABETICA DE LOS FUNCIONARIOS DEL CUERPO FACULTATIVO DE ARCHIVEROS Y BIBLIOTECARIOS

- Alvarez Pinedo, María Blanca (16, 79 y 98).
Alvarez Terán, María Concepción (2).
Aragó Cabañas, Antonio María (4).
Arranz Recio, María José (70).
Arribas González, María Soledad (11 y 91).
Bermúdez Camacho, Diego (89 y 136).
Blanco Montesdeoca, Joaquín (39, 88 y 129).
Cabanzón Zubieta, Estrella (114 y 56).
Cabrillana Ciézar, Nicolás (15 y 96).
Cardete Martínez, Fidel (25 y 110).
Calzada Marzal, Petra (41 y 132).
Cañada Sauras, Javier Angel (92 y 145).
Carmona de los Santos, María Auxiliadora (68).
Castillo Bravo, Consuelo (63).
Colomar Albajar, María Antonia (3).
Conde y Delgado de Molina, Rafael (4 y 9).
Contel Barea, María Concepción (65).
Costa Paretas, María Mercedes (4).
Crespo Nogueira, María del Carmen (1).

Cuartas Rivero, Margarita (2).
Cueves Granero, María de los Desamparados (90 y 141).
Diego Rodríguez, Natividad de (1).
Fabrellas y Juan, María Luisa (42 y 133).
Farfán Navarro, María Cruz (6).
Fernández-Arroyo y Cabeza de Vaca, Manuela (6).
Fernández Cuervo, María del Carmen (31 y 118).
Fernández Fernández, Cecilia (27 y 113).
Fernández Pomar, José María (76).
Fuente Cobos, María Concepción (74).
Freire Carralbal, Mercedes (34 y 121).
Galbis Díez, María del Carmen (3).
Gallego Domínguez, Olga (37 y 127).
García Arenal, María Eudoxia (1).
García Aser, María Rosario (19, 82 y 103).
García Fernández, María Teresa (3).
García Gómez, María Josefa (65).
García López, María Belén (3).
Gil Merino, Antonio (7 y 84).
Gómez Izquierdo, Alicia (74).
González Aguilar, María del Carmen (28 y 115).
González Antón, Araceli (71).
González Cristóbal, Margarita (5).
González Echeagaray, Carlos (50 y 143).
González Miranda, Marina (52).
González Vega, Adela (2).
Gutiérrez del Arroyo y González, Consuelo (1).
Guzmán Pla, María del Carmen (1).
Heredia Herrera, Antonia Marina (3).
Hernández Hernández, Gerardo (51 y 144).
Herrerías Magdaleno, Domiciano (35 y 123).
Ibáñez Cerdá, José (61).
Ibarra Guil, Dolores (112).
Jerez Amador de los Ríos, Ricardo (72).

Larrucea Valdemoros, María del Carmen (4).
León Tello, María del Pilar (1).
López Gómez, Pedro (40 y 130).
López Moreno, Armanda (13, 78 y 94).
López Vilellas, Esperanza (14 y 95).
Lóriz Casanova, Aurea (29 y 116).
Lozano Rincón, María Josefa (63).
Llovet Sanz, Marta (4).
Martínez Aparicio, María (67).
Martínez Bara, José Antonio (1).
Martínez Masegosa, Miguel (30 y 117).
Mañueco Francos, Antonio (12 y 93).
Martín de Uña, María del Pilar (131).
Matilla Tascón, Antonio (57).
Mena Fernández-Zendreras, María Antonia de (33 y 120).
Mirambell Belloch, Enrique (26 y 111).
Montenegro González, José Antonio (67).
Mortero y Simón, Conrado (5).
Mundó Marcet, Manuel (4).
Muñoz Alvarez, María del Remedio (77 y 86).
Muñoz Choclán, Juana (54).
Mut Calafell, Antonio (8, 80 y 101).
Núñez Alonso, María del Pilar (10).
Oliver Meroño, Rosalía (97).
Olivares Poza, Antonio (45 y 137).
Pardo García, María Ana (1).
Parra Cala, María del Rosario (3).
Pedrosa Pérez-Dávila, María del Carmen (17 y 99).
Peña Marazuela, María Teresa de la (1).
Pérez Pérez, Desamparados (6).
Pescador del Hoyo, María del Carmen (58).
Plaza Santiago, Ascensión de la (2).
Prieto Cantero, Amalia (49).
Ravina Martín, Manuel (21 y 105).

Represa Rodríguez, Armando (2).
Rivas Palá, María (48 y 140).
Rodríguez López-Cordón, Manuela (62).
Romera Iruela, Luis Enrique (126 y 87).
Romero Tallafigo, Manuel (3).
Rubio Merino, Pedro (3).
Sáenz-López y González, María del Pilar (24 y 108).
Salas Larrazábal, María del Carmen (59).
Sánchez Belda, Luis (1).
Sanz Osset, María Victoria (38 y 128).
Serra Navarro, María del Pilar (66).
Solórzano Rodríguez, Rosa (142).
Tejada González, María Gloria (2).
Trigueros Rodríguez, María Teresa (18 y 100).
Udina Martorell, Federico (4).
Urquijo Urquijo, María Jesús (2).
Vaquerizo Gil, Manuel (43 y 134).
Vázquez de Parga y Gutiérrez del Arroyo, Margarita (122).
Vega y Luque, Carlos Luis de la (47 y 139).
Vidal García, María Socorro (11).
Vigón Sánchez, Ana María (73).
Vilariño Pintos, Daría (55).
Villalpando Martínez, Manuela (44 y 135).
Vilar Bonet, María (102).

APÉNDICE IV

LISTA ALFABETICA DE LOS FUNCIONARIOS
DEL CUERPO AUXILIAR
DE ARCHIVOS, BIBLIOTECAS Y MUSEOS

- Abbad Baudin, Consuelo (29 y 116).
Acero Suárez, María Josefa (26 y 111).
Alvarez Pinedo, Francisco Javier (33 y 120).
Alvarez García, Carlos (2).
Andrés-Montalvo y Ayanz, Alejandro (5).
Asensi Jáñez, Manuela (57).
Baeza López, María de los Angeles (27 y 113).
Barahona Riber, María de los Dolores (40 y 130).
Baratech Zalama, María Teresa (57).
Barragán Pérez, Juan José (30 y 117).
Barreiro Varela, María de las Mercedes (34 y 121).
Bas Borrás, Montserrat (81).
Beltrán Carrión, María de los Dolores (3).
Benítez Martín, Lidia (4).
Blanco Guitián, Purificación (11 y 91).
Burón Castro, Taurino (31 y 118).
Caamaño Díaz, Carmen (1).
Calderón García, María del Sacramento (36 y 124).
Calzada Gil, Eduardo (86).

Cardete Martínez, María (25 y 110).
Caripio Mateos, Ramón (126).
Casado Jorge, María (122).
Castillejo García, Mercedes (16 y 98).
Comas García, María de las Flores (70).
Conde Villaverde, María Luisa (3).
Correa Fernández, Antonio (1).
Cunchillos Plano, Sara (4).
Chamorro Fernández, Matilde (77 y 86).
Díaz-Miguel Blanco, María de los Dolores (44 y 135).
Durán Giménez, María Enriqueta (35 y 123).
Estrellas Rodríguez-Solano, María Isabel (8 y 101).
Fernández Gómez, María del Carmen (2).
Fernández Gómez, María de los Dolores (136).
Fernández Suárez, Elisa (37 y 127).
Font Bayell, Josefina (4).
Fuster Ruiz, Francisco (13 y 94).
García Cossío, María Soledad (66).
García García, Eloísa (2).
García Gill Pérez, Bonifacio (1).
García Lozano, Raquel (20, 83 y 104).
García Llamazares, Piedad (22 y 106).
García Suárez, Francisco Javier (28 y 115).
Gómez de las Heras, Eusebia Luisa (1).
González Antón, Francisco Javier (10 y 112).
González Yanes, María de los Dolores Emma (42 y 133).
Goyanes Blanco, María del Pilar (2).
Gutiérrez de Soto y Gancedo, María Asunción (59).
Herrera Navarro, Francisco Javier (46 y 138).
Ibáñez Guillén, Carlos (71).
Ibarra Chabret, Juan (141).
Jiménez Buendía, Paloma (47 y 139).
López Ruiz de Azagra, María Teresa (6).
Marco Oliver, María de la Concepción (62).

Martín Rodríguez, Felipe (24 y 108).
Martín Sanz, María del Rosario (53).
Martínez Loscos, Carmen (10 y 112).
Mateu Ibars, María de los Dolores (4).
Mendoza Gallo, Fernanda (17 y 99).
Mezquita Arróniz, Blancanieves (3).
Muñiz Romero, Gloria (3).
Muñoz Esquiú, José (102).
Páez Martínez, Manuela (14 y 95).
Pallardó Comas, María de las Flores (58).
Parera Fernández-Pacheco, María Esperanza (21 y 105).
Peña y García, José Luis de la (5).
Pérez Castañeda, María de los Angeles (1).
Ponce Molina, María Luisa (15 y 96).
Puche Gutiérrez, María Luisa (1).
Redondo López, Pilar (3).
Rodríguez Fernández, Agustín (43 y 134).
Rojas Sans, Consuelo (6).
Serván Mur, María del Pilar (48 y 140).
Susin Matute, María del Carmen (32 y 119).
Tello Cerrada, Mercedes (19 y 103).
Troitiño Sánchez, Carmen (69).
Uriarte y de Bofarull, Carmen de (65).
Valle Curieses, Rafael del (38 y 128).
Vázquez Gómez, José (109).
Villalmanzano Cameno, Jesús (6).
Vincent Gener, Magdalena (68).
Ximénez de Embún y González, Ana María (145).
Ximénez de Embún y González, María Luisa (56 y 114).

	Metros lineales	Legajos	Libros
ARCHIVOS HISTÓRICOS GENERALES			
Archivo Histórico Nacional	31.220,00	145.269	48.772
Archivo General de Simancas	12.403,00	68.242	4.979
Archivo General de Indias	7.975,00	43.110	—
Archivo de la Corona de Aragón	6.232,00	21.746	44.494
Archivo del Patrimonio Nacional	4.799,00	28.643	6.846
<i>Suma parcial</i>	62.629,00	307.010	105.091
ARCHIVOS REGIONALES			
Archivo del Reino de Valencia	7.195,00	22.555	58.648
Archivo del Reino de Galicia	6.067,00	36.406	8.569
Archivo del Reino de Mallorca	3.001,00	9.004	25.675
Depósito Regional de Cervera	2.496,00	11.283	2.775
<i>Suma parcial</i>	18.759,00	79.248	95.667
ARCHIVOS DE DISTRITO			
Arc. Real Chancillería-Granada...	3.364,00	16.753	6.349
Arc. Real Chancillería-Valladolid	16.187,00	78.766	794
<i>Suma parcial</i>	19.551,00	95.519	7.143
SUMA TOTAL	100.939,00	481.777	207.901

	Metros lineales	Legajos	Libros
ARCHIVOS HISTÓRICOS PROVINCIALES			
Ar. H. Prov. Alava... ..	659,00	11.337	287
Ar. H. Prov. Albacete... ..	2.050,00	6.860	4.948
Ar. H. Prov. Alicante... ..	—	—	1.121
Ar. H. Prov. Alicante-Orihuela .	142,00	225	1.699
Ar. H. Prov. Almería	1.256,60	1.761	4.304
Ar. H. Prov. Asturias - Oviedo ...	990,83	6.814	396
Ar. H. Prov. Avila... ..	3.377,00	5.309	3.316
Ar. H. Prov. Badajoz... ..	361,50	3.956	242
Ar. H. Prov. Baleares - Mahón ...	144,00	1.883	—
Ar. H. Prov. Burgos	1.063,00	1.774	5
Ar. H. Prov. Cáceres	1.145,00	5.754	6.694
Ar. H. Prov. Cádiz... ..	724,00	—	5.951
Ar. H. Prov. Castellón... ..	37,00	4	399
Ar. H. Prov. Ciudad Real	508,00	3.640	125
Ar. H. Prov. Córdoba	962,60	—	14.819
Ar. H. Prov. Coruña (La)	1.198,15	13.829	2.311
Ar. H. Prov. Cuenca	410,50	2.743	155
Ar. H. Prov. Gerona	1.600,00	—	27.618
Ar. H. Prov. Guadalajara	1.320,00	9.666	4.427
Ar. H. Prov. Guipúzcoa-Oñate ...	800,00	11.780	14
Ar. H. Prov. Huelva	6,00	—	93
Ar. H. Prov. Huesca	615,00	1.180	701
Ar. H. Prov. Jaén	1.444,00	225	996
Ar. H. Prov. León	1.937,00	22.257	3.849
Ar. H. Prov. Lérida	386,00	703	1.746
Ar. H. Prov. Logroño	577,60	—	—
Ar. H. Prov. Lugo... ..	383,00	2.253	1.280
Ar. H. de Protocolos de Madrid	4.706,00	—	33.311
Ar. H. Prov. Málaga	1.226,00	7.651	933
Ar. H. Prov. Murcia	507,50	579	10.943
Ar. H. Prov. Orense	1.230,23	7.012	10.874
Ar. H. Prov. Palencia... ..	1.315,00	12.642	3.567
Ar. H. Prov. Las Palmas... ..	998,00	8.590	1.710
Ar. H. Prov. Pontevedra... ..	895,00	7.642	1.649
Ar. H. Prov. Salamanca	1.064,60	2.653	6.066
Ar. H. Prov. Santa Cruz de Ten.	642,50	3.932	3.027
Ar. H. Prov. Santander	1.701,00	14.511	799
Ar. H. Prov. Segovia	761,64	14.143	662
Ar. H. Prov. Soria... ..	351,00	5.264	481
Ar. H. Prov. Tarragona	662,00	64	1.189
Ar. H. Prov. Teruel	50,40	—	—
<i>Suma parcial</i>	40.208,65	198.636	162.707

	Metros lineales	Legajos	Libros
ARCHIVOS HISTÓRICOS PROVINCIALES			
Ar. H. Prov. Toledo	3.273,00	4.545	24.162
Ar. H. Prov. Valladolid	3.860,00	14.156	13.833
Ar. H. Prov. Vizcaya	1.534,15	4.986	348
Ar. H. Prov. Zamora... ..	810,00	1.126	5.695
Ar. H. Prov. Zaragoza... ..	1.282,00	—	9.887
<i>Suma parcial</i>	10.759,15	24.813	53.925
SUMA TOTAL... ..	50.967,80	223.449	216.632

	Metros lineales	Legajos	Libros
ARCHIVOS DE LA ADMINISTRACIÓN CENTRAL			
Ar. General de la Administración	19.357,00	124.627	16.177
Ar. Presidencia del Gobierno ...	225,30	1.469	70
Ar. Consejo de Estado	763,33	1.813	140
Ar. Min. Agricultura	901,00	18.962	989
Ar. Min. Asuntos Exteriores... ..	49,00	20.264	8.303
Ar. Min. Comercio... ..	2.450,00	3.111	—
Ar. Min. Educación y Ciencia ...	4.596,00	20.447	5.649
Ar. Min. Gobernación... ..	405,12	3.460	135
Ar. Min. Hacienda... ..	14.656,00	48.784	4.571
Ar. Min. Industria... ..	158,00	613	682
Ar. Min. Información y Turismo	7.630,20	78.267	—
Ar. Min. Justicia	2.080,00	6.747	—
Ar. Min. Marina	—	—	—
Ar. Min. Obras Públicas	5.118,52	19.076	—
Ar. Min. Trabajo	—	—	—
Ar. Min. Vivienda	2.641,00	11.317	1.838
Ar. Dir. Gral. de lo Contencioso	—	—	—
Ar. Dir. Gral. Prom. Sahara... ..	2.968,00	17.391	363
Ar. Dir. Gral. Tes. y Presupuestos	11.870,00	22.807	31.207
Ar. Dir. Gral. de Seguros	997,00	5.493	674
SUMA TOTAL... ..	76.865,47	404.648	70.798

	Metros lineales	Legajos	Libros
ARCHIVOS DE LA ADMINISTRACIÓN DE JUSTICIA			
Ar. del Trib. Supremo, Madrid...	2.336,80	7.947	4.972
Ar. Aud. Territ. Albacete	504,00	2.762	373
Ar. Aud. Territ. Asturias... ..	1.000,00	—	3.504
Ar. Aud. Territ. Baleares... ..	654,00	2.172	488
Ar. Aud. Territ. Barcelona	2.050,00	3.555	10.013
Ar. Aud. Territ. Burgos	937,00	5.262	4.933
Ar. Aud. Territ. Cáceres... ..	400,00	1.737	200
Ar. Aud. Territ. Coruña (La)	723,00	4.304	282
Ar. Aud. Territ. Granada	900,00	5.170	5.783
Ar. Aud. Territ. Madrid... ..	4.590,00	15.108	746
Ar. Aud. Territ. Navarra... ..	1.232,00	2.087	983
Ar. Aud. Territ. Las Palmas	547,00	2.826	142
Ar. Aud. Territ. Sevilla	1.293,00	14.406	497
Ar. Aud. Territ. Valencia... ..	386,00	3.152	590
Ar. Aud. Territ. Valladolid	985,00	3.961	875
Ar. Aud. Territ. Zaragoza	1.847,00	12.641	952
SUMA TOTAL... ..	20.384,80	87.090	35.333

	Metros lineales	Legajos	Libros
ARCHIVOS DE LAS DELEGACIONES DE HACIENDA			
Ar. Del. Hac. Avila	604,05	3.519	2.758
Ar. Del. Hac. Albacete	603,00	3.400	1.840
Ar. Del. Hac. Alicante	1.711,00	16.054	5.025
Ar. Del. Hac. Almería... ..	465,00	6.263	1.939
Ar. Del. Hac. Asturias - Gijón ...	—	—	—
Ar. Del. Hac. Asturias-Oviedo ...	1.000,00	6.152	2.537
Ar. Del. Hac. Avila	1.303,00	7.391	2.651
Ar. Del. Hac. Badajoz... ..	1.354,00	3.838	6.282
Ar. Del. Hac. Baleares	1.143,00	6.267	4.521
Ar. Del. Hac. Barcelona	4.037,00	18.481	8.279
Ar. Del. Hac. Burgos... ..	1.183,00	8.202	2.404
Ar. Del. Hac. Cáceres... ..	1.300,00	6.863	2.906
Ar. Del. Hac. Cádiz	1.148,00	4.659	5.294
Ar. Del. Hac. Castellón	865,00	5.304	3.524
Ar. Del. Hac. Ciudad Real	647,00	4.085	3.543
Ar. Del. Hac. Córdoba... ..	225,00	6.887	2.891
Ar. Del. Hac. Coruña (La)	681,00	3.850	6.584
Ar. Del. Hac. Cuenca	177,00	8.944	3.724
Ar. Del. Hac. Girona... ..	1.090,00	6.262	3.250
Ar. Del. Hac. Granada	1.745,00	8.184	4.488
Ar. Del. Hac. Guadalajara	440,00	2.622	964
Ar. Del. Hac. Guipúzcoa - S. Seb.	312,50	11.380	4.200
Ar. Del. Hac. Huelva	298,38	350	—
Ar. Del. Hac. Huesca	494,00	10.652	7.145
Ar. Del. Hac. Jaén... ..	1.050,00	6.266	4.005
Ar. Del. Hac. León	1.029,00	6.020	2.439
Ar. Del. Hac. Lérida	666,00	3.182	6.125
Ar. Del. Hac. Logroño... ..	1.031,00	9.598	5.032
Ar. Del. Hac. Lugo... ..	1.353,00	5.186	13.706
Ar. Del. Hac. Madrid... ..	2.494,00	36.572	22.925
Ar. Del. Hac. Málaga... ..	1.273,00	7.955	8.210
Ar. Del. Hac. Murcia	400,00	3.402	6.434
Ar. Del. Hac. Murcia-Cartagena .	237,00	1.264	1.436
Ar. Del. Hac. Navarra-Pamplona.	657,00	1.983	3.125
Ar. Del. Hac. Orense	1.020,00	5.203	3.317
Ar. Del. Hac. Palencia	1.570,00	9.222	8.833
Ar. Del. Hac. Palmas (Las)... ..	892,00	8.364	4.648
Ar. Del. Hac. Pontevedra... ..	909,26	5.333	5.504
Ar. Del. Hac. Pontevedra-Vigo ...	378,30	2.495	1.451
Ar. Del. Hac. Salamanca... ..	1.120,00	8.194	2.484
Ar. Del. Hac. Santa Cruz de Ten.	791,25	4.927	4.018
<i>Suma parcial</i>	39.696,74	284.775	190.441

	Metros lineales	Legajos	Libros
ARCHIVOS DE LAS DELEGACIONES DE HACIENDA			
Ar. Del. Hac. Santander	654,00	5.144	1.456
Ar. Del. Hac. Segovia... ..	640,13	4.582	4.737
Ar. Del. Hac. Sevilla... ..	3.406,00	12.547	6.613
Ar. Del. Hac. Soria	208,00	4.487	4.982
Ar. Del. Hac. Tarragona... ..	1.102,00	6.658	3.673
Ar. Del. Hac. Teruel	358,40	6.068	—
Ar. Del. Hac. Toledo	985,00	9.492	3.247
Ar. Del. Hac. Valencia	1.793,00	14.861	15.942
Ar. Del. Hac. Valladolid	398,55	3.907	4.852
Ar. Del. Hac. Vizcaya... ..	220,00	12.909	6.046
Ar. Del. Hac. Zamora... ..	961,00	3.767	1.130
Ar. Del. Hac. Zaragoza	1.858,00	4.207	9.024
<i>Suma parcial</i>	12.584,08	88.629	61.702
SUMA TOTAL... ..	52.280,82	373.404	252.143
TOTAL DE TODOS LOS ARCHIVOS	301.437,89	1.570.368	782.807

L A M I N A S



1.—Archivo Histórico Nacional. Madrid (núm. 1).

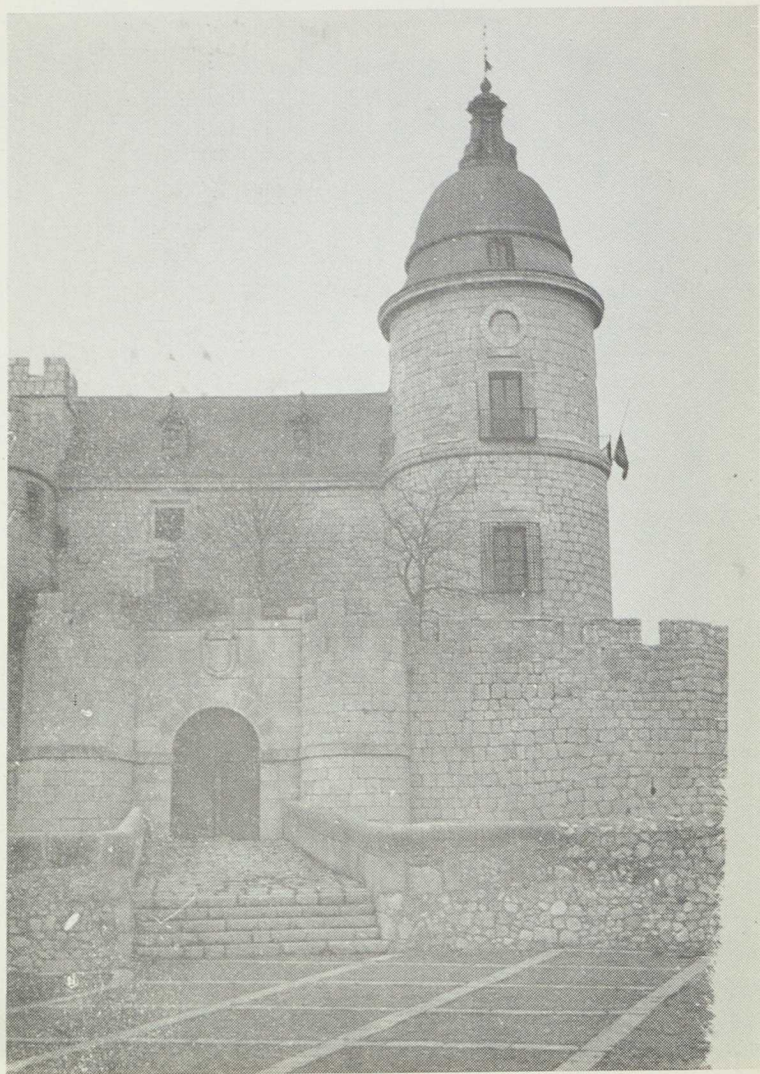

2.—Archivo General de Simancas. Valladolid (núm. 2).

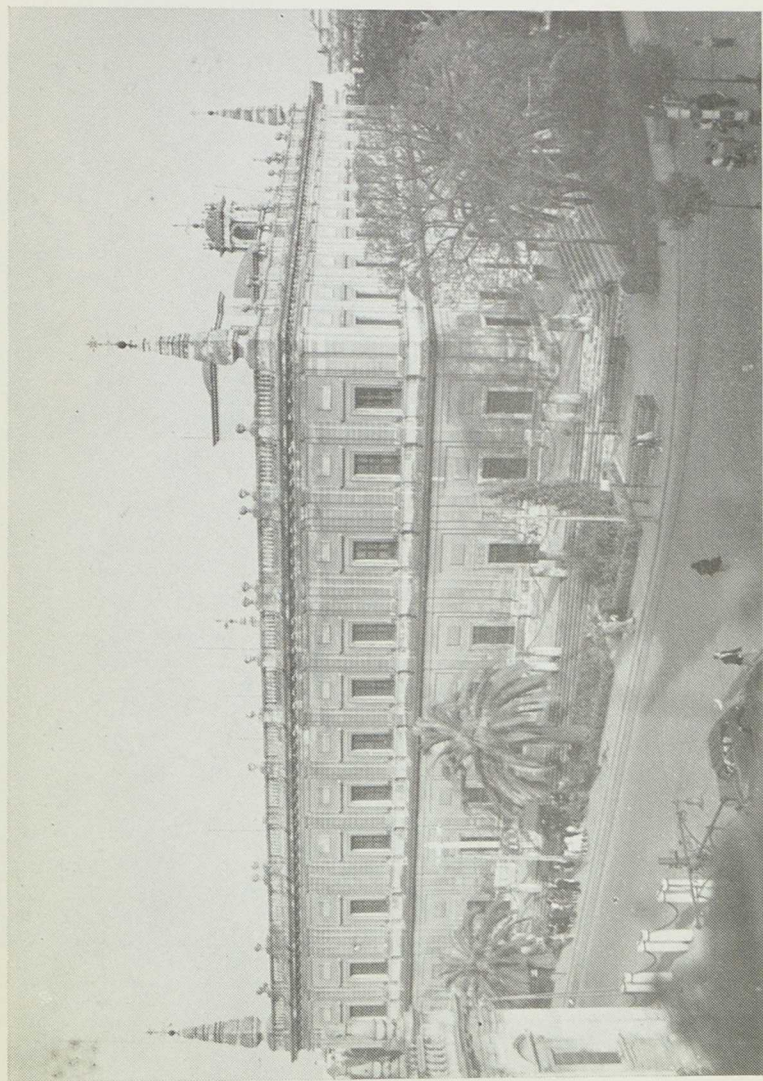

3.—Archivo General de Indias. Sevilla (núm. 3).



4.—Archivo de la Corona de Aragón. Barcelona (núm. 4).

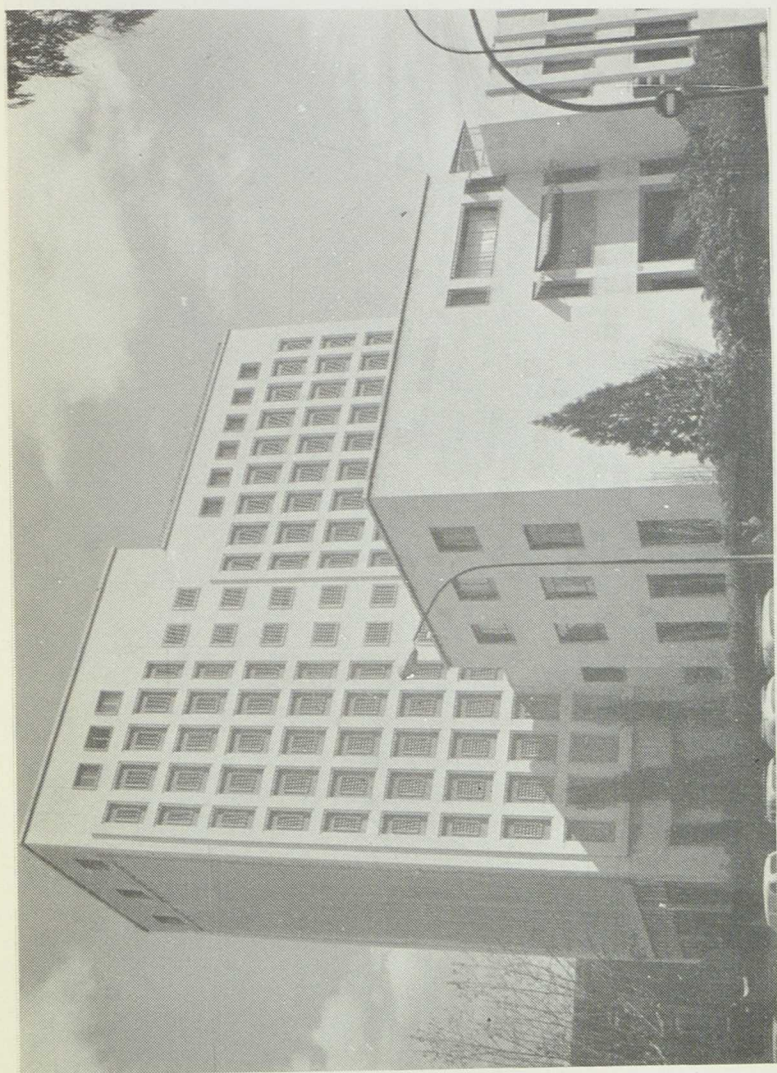

5.—Archivo del Reino de Valencia, Valencia (núm. 6).



6.—Archivo de la Real Chancillería de Granada (núm. 10).



7.—Archivo Histórico Provincial de Cáceres (núm. 20).



8.—Archivo General de la Administración. Alcalá de Henares (núm. 58).



SERVICIO DE PUBLICACIONES DEL MINISTERIO DE EDUCACION Y CIEN

