

Ministerio
de Educación, Cultura
y Deporte

ESTADÍSTICA

20

15

LAS CIFRAS
DE LA
EDUCACIÓN
EN ESPAÑA

ESTADÍSTICAS
E INDICADORES

Las cifras de la educación en España

Estadísticas e indicadores

Edición 2015



Catálogo de publicaciones del Ministerio: www.mecd.gob.es
Catálogo general de publicaciones oficiales: publicacionesoficiales.boe.es
Las cifras de la educación en España. Estadísticas e indicadores. Edición 2015



MINISTERIO DE EDUCACIÓN, CULTURA
Y DEPORTE
Secretaría General Técnica
Subdirección General de Estadística y Estudios

Edita:
© SECRETARÍA GENERAL TÉCNICA
Subdirección General
de Documentación y Publicaciones
Edición: 2015

NIPO línea: 030-15-104-5
NIPO papel: 030-15-103-X
ISBN: 978-84-369-5636-8
Depósito Legal: M-14390-2015
DOI: 10.4438/030-15-104-4

Imprime: Belengraf, S.A.

PRESENTACIÓN

El anuario estadístico *Las cifras de la educación en España. Estadísticas e indicadores – Edición 2015* tiene como referencia el curso 2012-2013, proporcionando una panorámica de la situación de la educación española a través de datos relevantes e indicadores, provenientes de distintas fuentes estadísticas y presentados de forma conjunta y sintética. Esta publicación de síntesis es elaborada por la Subdirección de Estadística y Estudios del Ministerio de Educación, Cultura y Deporte.

La información proporcionada que abarca todos los niveles del sistema educativo, así como otras formaciones recibidas fuera del sistema, se estructura en ocho grandes apartados que agrupan los capítulos dedicados a aspectos más concretos. Los grandes apartados son: el contexto; los recursos; la escolarización, la transición y los resultados; las enseñanzas; diversos aspectos de la educación; las relaciones con el exterior y la comparación internacional.

La principal variable de clasificación de la información es la comunidad autónoma, lo que permite conocer las características propias de la educación en cada comunidad y su comparación con el resto.

El Ministerio agradece la cooperación de las Consejerías de Educación de las Comunidades Autónomas, así como la colaboración de otros organismos públicos que proporcionan a través de las estadísticas que realizan datos relevantes para el sector educación, permitiendo todas estas aportaciones la elaboración y continuidad de esta publicación.

Por último, esperamos que este anuario sea de utilidad a todas las personas implicadas en el proceso educativo, los investigadores y la sociedad en general, y que contribuya al seguimiento de los sistemas de educación-formación, sobre los que se han marcado importantes objetivos como elementos fundamentales del Proceso de Lisboa 2020.

FERNANDO BENZO SÁINZ

Subsecretario del Ministerio de Educación, Cultura y Deporte

ÍNDICE

PRESENTACIÓN	III
INTRODUCCIÓN	XVII
PRINCIPALES RESULTADOS	XXI
ORGANIGRAMA DEL SISTEMA EDUCATIVO	XXXII
A. CONTEXTO DE LA EDUCACIÓN	
A1. El contexto geográfico, demográfico y económico de la educación	
A1.0	Contenido, notas explicativas y fuentes de información..... 3
A1.1	<i>Gráfico:</i> La población y el alumnado, por comunidad autónoma..... 5
A1.2	La educación y el contexto, por comunidad autónoma..... 6
A1.3	El nivel de formación de la población, por sexo y comunidad autónoma..... 7
A1.4	Distribución porcentual de la población de 16 y más años según nivel de formación alcanzado, por nacionalidad..... 8
A1.5	La estructura de la población joven, por comunidad autónoma..... 8
A1.6	<i>Gráfico:</i> El PIB per cápita y el porcentaje de enseñanza pública no universitaria, por comunidad autónoma..... 9
A1.7	<i>Gráfico:</i> El PIB per cápita y tasa bruta de población que supera la prueba de acceso a la universidad, por comunidad autónoma..... 9
A1.8	<i>Gráfico:</i> El porcentaje de población rural y el número medio de alumnos por unidad en E. Primaria, por comunidad autónoma..... 10
A1.9	<i>Gráfico:</i> El porcentaje de población adulta que ha completado estudios postobligatorios y la tasa de graduados en secundaria postobligatoria, por comunidad autónoma..... 10
A1.10	<i>Gráfico:</i> Escolarización de la población por edad y sexo, para cada comunidad autónoma..... 11
B. RECURSOS DESTINADOS A LA EDUCACIÓN	
B1. Los centros docentes y su oferta educativa	
B1.0	Contenido, notas explicativas y fuentes de información..... 17
B1.1	Clasificación de los centros, por tipo de centro, titularidad y comunidad autónoma..... 19
B1.2	Número de centros que imparten cada enseñanza de Régimen General no universitaria, por titularidad y comunidad autónoma..... 21
B1.3	Número de centros que imparten cada enseñanza de Régimen Especial, por titularidad y comunidad autónoma..... 22
B1.4	Número de centros que imparten cada enseñanza de Régimen General no universitaria, por titularidad y tipo de centro..... 24
B1.5	Centros, profesores, unidades/grupos, alumnado y ratios, por tipo de centro y titularidad. Enseñanzas de Régimen General no universitarias..... 25
B1.6	Centros, profesores, unidades/grupos, alumnado y ratios, por titularidad, tipo de centro y comunidad autónoma. Enseñanzas de Régimen General no universitarias..... 26
B1.7	Distribución porcentual de los centros que imparten enseñanzas de Régimen General no universitarias según tamaño del centro (número de alumnos), por titularidad y comunidad autónoma..... 28
B1.8	Distribución porcentual de los centros que imparten enseñanzas de Régimen General no universitarias según número de unidades/grupos, por tipo de centro y comunidad autónoma..... 29
B1.9	Centros docentes según tamaño de municipio, por tipo de centro y titularidad. Enseñanzas de Régimen General no universitarias..... 31
B1.10	Distribución porcentual de los centros según tamaño de municipio, por titularidad y comunidad autónoma. Enseñanzas de Régimen General no universitarias..... 32
B1.11	Número medio de alumnos y de unidades/grupos por centro, por tipo de centro, titularidad y tamaño de municipio. Enseñanzas de Régimen General no universitarias..... 33
B1.12	Número medio de profesores y de alumnos por unidad/grupo, por tipo de centro, titularidad y tamaño de municipio. Enseñanzas de Régimen General no universitarias..... 34
B1.13	<i>Gráfico:</i> Distribución porcentual de los centros que imparten enseñanzas de Régimen General no universitarias según tamaño del centro (número de alumnos), por comunidad autónoma..... 35
B1.14	<i>Gráfico:</i> Distribución porcentual de los centros públicos y de los centros privados según tamaño (número de alumnos). Enseñanzas de Régimen General no universitarias..... 35
B1.15	<i>Gráfico:</i> Número medio de alumnos por unidad/grupo en los centros de la Administración Educativa y en el resto de centros, por comunidad autónoma. Enseñanzas de Régimen General no universitarias..... 36
B1.16	<i>Gráfico:</i> Número medio de profesores por unidad/grupo en los centros de la Administración Educativa y en el resto de centros, por comunidad autónoma. Enseñanzas de Régimen General no universitarias..... 36

B1.17	<i>Gráfico:</i> Número medio de alumnos y de profesores por unidad/grupo, por tamaño de municipio. Centros Públicos. Enseñanzas de Régimen General no universitarias	37
B2. Los servicios complementarios		
B2.0	Contenido, notas explicativas y fuentes de información	39
B2.1	Número de centros que ofertan cada servicio complementario por titularidad y tipo de centro.....	40
B2.2	Número de centros que ofertan servicios complementarios, por tipo de centro y comunidad autónoma. Centros Públicos	41
B2.3	Número de centros que ofertan servicios complementarios, por tipo de centro y comunidad autónoma. Centros Privados	42
B2.4	Porcentaje de centros que ofertan servicios complementarios, por tipo de centro, titularidad y tamaño de municipio	43
B2.5	Porcentaje de centros que ofertan servicios complementarios, por tamaño de municipio, tipo de centro y comunidad autónoma. Centros públicos	44
B2.6	Porcentaje de centros que ofertan servicios complementarios, por tamaño de municipio, tipo de centro y comunidad autónoma. Centros privados.....	45
B2.7	Alumnado usuario de servicios complementarios, por enseñanza	46
B2.8	Porcentaje de alumnado de E. Infantil, E. Primaria y ESO usuario de servicios complementarios, por titularidad y comunidad autónoma	47
B2.9	<i>Gráfico:</i> Porcentaje de alumnado de E. Infantil, E. Primaria y ESO usuario de servicios complementarios, por titularidad del centro y comunidad autónoma	48
B3. El profesorado y otro personal en centros docentes		
B3.0	Contenido, notas explicativas y fuentes de información	49
B3.1	Profesorado por tipo de centro, titularidad y comunidad autónoma.....	51
B3.2	Distribución porcentual del profesorado por tipo de centro, titularidad y comunidad autónoma.....	53
B3.3	Porcentaje de mujeres en el profesorado por tipo de centro, titularidad y comunidad autónoma.....	55
B3.4	Porcentaje de mujeres en los equipos directivos de los centros educativos de Régimen General no universitarios por tipo de centro y comunidad autónoma. Todos los centros.....	57
B3.5	Porcentaje de mujeres en los equipos directivos de los centros educativos de Régimen General no universitarios por tipo de centro y comunidad autónoma. Centros Públicos.....	58
B3.6	Porcentaje de mujeres en los equipos directivos de los centros educativos de Régimen General no universitarios por tipo de centro y comunidad autónoma. Centros Privados.....	59
B3.7	Número medio de alumnos por profesor, por tipo de centro, titularidad y comunidad autónoma. Enseñanzas de Régimen General no universitarias.....	60
B3.8	Distribución porcentual del profesorado según edad, por cuerpo/categoría, titularidad y comunidad autónoma. Enseñanzas de Régimen General no universitarias	61
B3.9	Distribución porcentual del profesorado según sexo, por cuerpo/categoría, edad y comunidad autónoma. Enseñanzas de Régimen General no universitarias	62
B3.10	Distribución porcentual del profesorado según edad, por universidad y sexo. Enseñanza Universitaria	63
B3.11	Movilidad del profesorado: Resultados del Concurso Nacional de Traslados del Cuerpo de Maestros	64
B3.12	Movilidad del profesorado: Cuerpos de Enseñanza Secundaria y Régimen Especial	65
B3.13	Otro personal en centros docentes de enseñanzas de Régimen General no universitarias y porcentaje de mujeres, por función/categoría, titularidad y comunidad autónoma	66
B3.14	<i>Gráfico:</i> Porcentaje de mujeres en el profesorado por comunidad autónoma	67
B3.15	<i>Gráfico:</i> Distribución porcentual del profesorado según enseñanza, por comunidad autónoma	67
B3.16	<i>Gráfico:</i> Porcentaje de profesorado con "50 y más años" de edad, por cuerpo/categoría. Enseñanzas de Régimen General no universitarias	68
B4. El gasto en educación		
B4.0	Contenido, notas explicativas y fuentes de información	69
B4.1	Evolución del gasto público en educación	71
B4.2	Evolución del gasto de los hogares en educación.....	72
B4.3	Participación de las Administraciones públicas en el gasto público en educación, por actividad educativa ...	73
B4.4	Distribución porcentual del gasto público en educación por actividad educativa	74
B4.5	Distribución porcentual del gasto de las Administraciones Públicas en educación por naturaleza económica.....	75
B4.6	Gasto público por alumno en enseñanza no universitaria, por comunidad autónoma	76
B4.7	<i>Gráfico:</i> Distribución porcentual de la participación de las Administraciones en el gasto público en educación, por comunidad autónoma	77
B4.8	<i>Gráfico:</i> Distribución del gasto público en educación no universitaria de las Administraciones educativas, por naturaleza económica y comunidad autónoma	77
B5. Las becas y ayudas a la educación		
B5.0	Contenido, notas explicativas y fuentes de información	79
B5.1	Becarios de enseñanzas obligatorias, E. Infantil y E. Especial, por enseñanza y comunidad autónoma	81

B5.2	Importe de las becas y ayudas concedidas en enseñanzas obligatorias, E. Infantil y E. Especial, por enseñanza y comunidad autónoma	82
B5.3	Becarios de enseñanzas postobligatorias no universitarias, por enseñanza y comunidad autónoma.....	83
B5.4	Importe de las becas y ayudas concedidas en enseñanzas postobligatorias no universitarias, por enseñanza y comunidad autónoma	84
B5.5	Porcentaje de alumnos becarios e importe medio por becario en Bachillerato y Formación Profesional, por comunidad autónoma	85
B5.6	Becarios y becas concedidas en enseñanza universitaria, por universidad.....	86
B5.7	Importe de las becas y ayudas concedidas en enseñanza universitaria, por universidad.....	87
B5.8	Porcentaje de becarios de enseñanzas postobligatorias, por enseñanza y tipo de ayuda.....	88
B5.9	Importe de las becas y ayudas en enseñanzas obligatorias, E. Infantil y E. Especial, por tipo de ayuda y administración educativa financiadora	89
B5.10	Importe de las becas y ayudas en enseñanzas postobligatorias no universitarias, por tipo de ayuda y administración educativa financiadora	90
B5.11	Importe de las becas y ayudas universitarias, por tipo de ayuda y administración educativa financiadora	91
B5.12	Importes y beneficiarios de los sistemas de financiación de libros y material escolar distintos a becas, por comunidad autónoma	92
B5.13	<i>Gráfico:</i> Porcentaje de alumnos becarios en Bachillerato y Formación Profesional, por comunidad autónoma y administración educativa financiadora.....	93
B5.14	<i>Gráfico:</i> Porcentaje de alumnos becarios en las universidades públicas, por universidad y administración educativa financiadora	94
B5.15	<i>Gráfico:</i> Distribución porcentual del importe de las becas y ayudas, por nivel educativo y administración educativa financiadora.....	95

B6. La sociedad de la información y la comunicación en los centros docentes

B6.0	Contenido, notas explicativas y fuentes de información	97
B6.1	Número medio de alumnos por ordenador, por titularidad del centro y comunidad autónoma.....	98
B6.2	Número medio de profesores por ordenador, por titularidad del centro y comunidad autónoma	99
B6.3	Número medio de ordenadores por unidad/grupo, por titularidad del centro y comunidad autónoma.....	99
B6.4	Distribución porcentual de los ordenadores según utilización preferente, por titularidad del centro y comunidad autónoma	100
B6.5	Distribución porcentual de los ordenadores según tipo de ordenador, por titularidad del centro y comunidad autónoma	102
B6.6	Distribución porcentual de los ordenadores según ubicación, por comunidad autónoma	104
B6.7	Porcentaje de centros con conexión a Internet, por tipo de conexión, titularidad del centro y comunidad autónoma	106
B6.8	Porcentaje de centros públicos con conexión a Internet, por tipo de conexión, tipo de centro y comunidad autónoma	107
B6.9	Distribución porcentual de los centros con conexión a Internet según el ancho de banda, por titularidad del centro y comunidad autónoma	108
B6.10	Distribución porcentual de los centros públicos con conexión a Internet según el ancho de banda, por tipo de centro y comunidad autónoma	109
B6.11	Porcentaje de centros con conexión WIFI, por titularidad del centro y comunidad autónoma.....	110
B6.12	Porcentaje de aulas habituales de clase con conexión a Internet, por titularidad del centro y comunidad autónoma	111
B6.13	Utilización de Internet de los niños de 10 a 15 años en los tres meses anteriores a la entrevista, por comunidad autónoma, sexo y tamaño de municipio.....	112
B6.14	<i>Gráfico:</i> Número medio de alumnos por ordenador destinado a tareas de enseñanza y aprendizaje en centros públicos, por comunidad autónoma.....	113
B6.15	<i>Gráfico:</i> Utilización de Internet de los niños de 10 a 15 años en los tres meses anteriores a la entrevista, por comunidad autónoma	114

C. ESCOLARIZACIÓN, TRANSICIÓN Y RESULTADOS EN EL SISTEMA EDUCATIVO

C1. La escolarización en el sistema educativo

C1.0	Contenido, notas explicativas y fuentes de información	119
C1.1	Alumnado matriculado en el sistema educativo por enseñanza, sexo y comunidad autónoma	121
C1.2	Tasas netas de escolarización en el sistema educativo y formativo por edad, enseñanza y sexo.....	123
C1.3	Alumnado matriculado en el sistema educativo y formativo por edad, sexo y comunidad autónoma.....	124
C1.4	Tasas netas de escolarización en edades post-obligatorias en el sistema educativo y formativo por edad, curso, sexo y comunidad autónoma.....	127
C1.5	Esperanza de vida escolar en el sistema educativo a los 6 años por curso, sexo y comunidad autónoma....	128
C1.6	Esperanza de participación en el sistema educativo y formativo a los 5 años, por niveles CINE, sexo y comunidad autónoma	129
C1.7	Distribución porcentual del alumnado de enseñanzas de Régimen General no universitarias por tipo de financiación/titularidad del centro y comunidad autónoma	130
C1.8	Distribución porcentual del alumnado matriculado por tamaño de municipio y comunidad autónoma. Enseñanzas de Régimen General no universitarias.....	131

C1.9	<i>Gráfico:</i> Variación quinquenal de las tasas netas de escolarización de 17 y 18 años, por curso y comunidad autónoma.....	133
C1.10	<i>Gráfico:</i> Esperanza de vida escolar a los 6 años en el sistema educativo, por comunidad autónoma.....	133
C1.11	<i>Gráfico:</i> Distribución porcentual del alumnado en las distintas ofertas educativas en enseñanzas de Régimen General no universitarias, por titularidad y comunidad autónoma.....	134
C1.12	<i>Gráfico:</i> Distribución porcentual del alumnado de E. Primaria según tamaño de municipio, por comunidad autónoma.....	134
C2. Las transiciones y los resultados educativos		
C2.0	Contenido, notas explicativas y fuentes de información.....	135
C2.1	Tasas de idoneidad en las edades de 8, 10, 12, 14, y 15 años por edad, curso, sexo y comunidad autónoma.....	137
C2.2	Tasas netas de escolarización de 16 a 24 años en el sistema educativo y formativo por sexo y comunidad autónoma.....	138
C2.3	Tasas netas de escolarización de 16 a 24 años, en el sistema educativo, por niveles/etapas, sexo y comunidad autónoma.....	141
C2.4	Tasas brutas de acceso a las Enseñanzas Secundarias Postobligatorias y a la Enseñanza Superior no universitaria, por sexo y comunidad autónoma.....	144
C2.5	<i>Abandono educativo temprano:</i> Población de 18 a 24 años que no ha completado el nivel de E. Secundaria 2.ª etapa y no sigue ningún tipo de educación-formación, por sexo y comunidad autónoma.....	145
C2.6	<i>Nivel de formación de la población joven:</i> Porcentaje de población entre 20 y 24 años que ha completado al menos el nivel de educación secundaria segunda etapa, por sexo y comunidad autónoma.....	145
C2.7	Tasa bruta de población que se gradúa en cada enseñanza/titulación, por sexo y comunidad autónoma.....	146
C2.8	Alumnado que terminó los estudios, por enseñanza/titulación, sexo y comunidad autónoma.....	148
C2.9	Porcentaje de población de 30-34 años con estudios superiores, por comunidad autónoma y sexo.....	150
C2.10	Graduados en Ciencia y Tecnología: Número de graduados en educación superior en Ciencia y Tecnología por 1.000 habitantes de 20 a 29 años, por comunidad autónoma.....	150
C2.11	<i>Gráfico:</i> Variación de la Tasa de idoneidad en la edad de 12 años, por curso y comunidad autónoma.....	151
C2.12	<i>Gráfico:</i> Tasa de idoneidad en la edad de 12 años, por sexo y comunidad autónoma.....	151
C2.13	<i>Gráfico:</i> Tasa neta de escolarización a los 17 años, por etapa educativa y comunidad autónoma.....	152
C2.14	<i>Gráfico:</i> Distribución porcentual de la población que accede a Enseñanzas Secundarias Postobligatorias por comunidad autónoma.....	152
C2.15	<i>Gráfico:</i> Tasa bruta de población que finaliza la ESO con el título de Graduado en ESO, por sexo y comunidad autónoma.....	153
C2.16	<i>Gráfico:</i> Variación de la tasa bruta de la población que se gradúa en Bachillerato, por curso y comunidad autónoma.....	153
D. ENSEÑANZAS DEL SISTEMA EDUCATIVO Y OTROS SISTEMAS FORMATIVOS		
D1. La educación infantil		
D1.0	Contenido, notas explicativas y fuentes de información.....	157
D1.1	Centros que imparten, unidades, alumnado y número medio de alumnos/unidad, por titularidad y comunidad autónoma.....	158
D1.2	Distribución porcentual del alumnado de cada ciclo de Educación Infantil según tipo de centro, por titularidad y comunidad autónoma.....	159
D1.3	Tasas netas de escolarización en 0, 1 y 2 años y distribución porcentual del alumnado de estas edades según titularidad del centro, por comunidad autónoma.....	160
D1.4	Tasa neta de escolarización en 2 años y número medio de años de escolaridad en E. Infantil, por comunidad autónoma.....	160
D1.5	<i>Asistencia socio-educativa a menores de 3 años:</i> Porcentaje y número medio de horas por tipo de atención según actividad de la madre y nivel de formación de la madre y grado de urbanización.....	161
D1.6	<i>Gráfico:</i> Tasa neta de escolaridad en 2 años, por comunidad autónoma.....	162
D1.7	<i>Gráfico:</i> Edad media de acceso a Educación Infantil, por comunidad autónoma.....	162
D2. La educación primaria		
D2.0	Contenido, notas explicativas y fuentes de información.....	163
D2.1	Centros que imparten, unidades, alumnado y número medio de alumnos/unidad, por tipo de financiación/titularidad del centro y comunidad autónoma.....	164
D2.2	Distribución porcentual del alumnado según tipo de centro, por titularidad y comunidad autónoma.....	166
D2.3	Porcentaje de alumnado repetidor en el último curso de cada ciclo, por titularidad y comunidad autónoma.....	167
D2.4	Porcentaje de alumnado repetidor en el último curso de cada ciclo, por sexo y comunidad autónoma.....	167
D2.5	Porcentaje de alumnado que a los 12 años ha completado la E. Primaria, por sexo y comunidad autónoma.....	168
D2.6	<i>Gráfico:</i> Número medio de alumnos por unidad, titularidad y comunidad autónoma.....	169

D2.7	<i>Gráfico:</i> Variación del porcentaje de alumnado que a los 12 años ha completado la E. Primaria, por comunidad autónoma	169
D3. La educación secundaria obligatoria		
D3.0	Contenido, notas explicativas y fuentes de información	171
D3.1	Centros que imparten, grupos, alumnado y número medio de alumnos/grupo, por tipo de financiación/titularidad del centro y comunidad autónoma	172
D3.2	Distribución porcentual del alumnado de ESO según tipo de centro, por titularidad y comunidad autónoma	174
D3.3	Distribución porcentual del alumnado de 4.º de ESO según edad, por sexo y comunidad autónoma.....	175
D3.4	Porcentaje de alumnado que cursa Programas de Diversificación Curricular en 3.º y 4.º curso, por tipo de financiación/titularidad y comunidad autónoma.....	176
D3.5	Porcentaje de alumnado que cursa Programas de Diversificación Curricular en 3.º y 4.º curso, por sexo y comunidad autónoma	176
D3.6	Porcentaje de alumnado que repite curso, por titularidad y comunidad autónoma	177
D3.7	Porcentaje de alumnado que repite curso, por sexo y comunidad autónoma.....	177
D3.8	Porcentaje de alumnado que promociona curso, por tipo de financiación/titularidad y comunidad autónoma	178
D3.9	Porcentaje de alumnado que promociona curso, por sexo y comunidad autónoma	179
D3.10	Situación del alumnado de 15 años en el sistema educativo, por sexo y comunidad autónoma.....	180
D3.11	Distribución porcentual del alumnado que sale de la ESO según el resultado obtenido, por sexo y comunidad autónoma	181
D3.12	<i>Gráfico:</i> Número medio de alumnos por grupo, por titularidad y comunidad autónoma.....	182
D3.13	<i>Gráfico:</i> Porcentaje de alumnado de 15 años que acumula retrasos antes de alcanzar 4.º de ESO, por nivel educativo en el que se retrasó por primera vez y comunidad autónoma.....	182
D3.14	<i>Gráfico:</i> Porcentaje de alumnado de 15 años que acumula retrasos antes de alcanzar 4.º de ESO, por sexo y comunidad autónoma	183
D4. Los programas de cualificación profesional inicial		
D4.0	Contenido, notas explicativas y fuentes de información	185
D4.1	Centros/Actuaciones que imparten, grupos, alumnado y número medio de alumnos por grupo de PCPI, por titularidad y comunidad autónoma	186
D4.2	Distribución porcentual del alumnado de PCPI según tipo de programa por titularidad y comunidad autónoma	187
D4.3	Porcentaje de alumnado que cursa módulos voluntarios para la obtención del Título de Graduado en ESO, por sexo y comunidad autónoma.....	188
D4.4	Tasa neta de escolarización en PCPI por edad, sexo y comunidad autónoma	189
D4.5	Distribución porcentual del alumnado de nuevo ingreso en PCPI según procedencia, por sexo y comunidad autónoma	190
D4.6	Alumnado matriculado en PCPI y porcentaje de mujeres por familia profesional y comunidad autónoma.....	191
D4.7	Tasa bruta de población que termina los módulos obligatorios y módulos voluntarios, por sexo y comunidad autónoma	192
D4.8	<i>Gráfico:</i> Distribución porcentual del alumnado por familia profesional.....	193
D4.9	<i>Gráfico:</i> Distribución porcentual del alumnado según sexo por familia profesional.....	193
D4.10	<i>Gráfico:</i> Tasa bruta de población que termina los módulos obligatorios y módulos voluntarios, por comunidad autónoma	194
D5. Los bachilleratos		
D5.0	Contenido, notas explicativas y fuentes de información	195
D5.1	Centros que imparten, alumnado y número medio de alumnos/grupo, por tipo de bachillerato, tipo de financiación/titularidad del centro y comunidad autónoma	196
D5.2	Distribución porcentual del alumnado de Bachillerato según modalidad, por sexo y comunidad autónoma	198
D5.3	Distribución porcentual según edad del alumnado de segundo curso de Bachillerato, por sexo y comunidad autónoma	199
D5.4	Porcentaje de alumnado que repite curso en Bachillerato, por titularidad y comunidad autónoma.....	200
D5.5	Porcentaje de alumnado que repite curso en Bachillerato, por sexo y comunidad autónoma.....	200
D5.6	Porcentaje de alumnado de Bachillerato que promociona curso, por titularidad, sexo y comunidad autónoma	201
D5.7	Porcentaje de alumnado de Bachillerato que promociona curso, por modalidad y comunidad autónoma	201
D5.8	Tasa bruta de población que se gradúa en Bachillerato por modalidad y comunidad autónoma	202
D5.9	<i>Gráfico:</i> Distribución porcentual del alumnado matriculado en Bachillerato según modalidad, por comunidad autónoma	203
D5.10	<i>Gráfico:</i> Número de mujeres graduadas en Bachillerato por 100 hombres graduados, por comunidad autónoma	203

D6.	La formación profesional	
D6.0	Contenido, notas explicativas y fuentes de información	205
D6.1	Centros que imparten, alumnado y número medio de alumnos/grupo, por grado, titularidad y comunidad autónoma	206
D6.2	Número de ciclos impartidos, por familia profesional, grado y comunidad autónoma	207
D6.3	Tasas brutas de escolarización por sexo, grado y comunidad autónoma	210
D6.4	Distribución porcentual del alumnado según edad, en ciclos formativos de grado medio por comunidad autónoma	211
D6.5	Distribución porcentual del alumnado según edad, en ciclos formativos de grado superior por comunidad autónoma	211
D6.6	Alumnado matriculado en ciclos formativos por familia profesional, grado y comunidad autónoma	212
D6.7	Distribución del alumnado de ciclos formativos según titularidad, por grado y familia profesional	216
D6.8	Distribución del alumnado de ciclos formativos según sexo, por grado y familia profesional	216
D6.9	Número de graduados en Formación Profesional por 10.000 personas de la edad teórica de graduación, por familia profesional y comunidad autónoma	217
D6.10	<i>Gráfico:</i> Distribución porcentual del alumnado según familia profesional por grado	219
D6.11	<i>Gráfico:</i> Distribución porcentual del alumnado según sexo, por familia profesional y grado	220
D6.12	<i>Gráfico:</i> Tasa bruta de población que obtiene titulaciones en FP, por titulación y comunidad autónoma	220
D7.	El alumnado con necesidad específica de apoyo educativo	
D7.0	Contenido, notas explicativas y fuentes de información	221
D7.1	Alumnado con necesidad específica de apoyo educativo por titularidad/financiación, enseñanza y tipo de necesidad	223
D7.2	Porcentaje de alumnado con necesidad específica de apoyo educativo por titularidad/financiación, enseñanza y tipo de necesidad	224
D7.3	Alumnado con necesidad específica de apoyo educativo por sexo, enseñanza y tipo de necesidad. Valores absolutos y porcentaje	225
D7.4	Alumnado con necesidades educativas especiales por titularidad/financiación, comunidad autónoma y enseñanza	226
D7.5	Porcentaje de alumnado con necesidades educativas especiales por titularidad/financiación, comunidad autónoma y enseñanza	228
D7.6	Alumnado con necesidades educativas especiales por sexo, comunidad autónoma y enseñanza	230
D7.7	Porcentaje de alumnado con necesidades educativas especiales por sexo, comunidad autónoma y enseñanza	231
D7.8	Distribución porcentual del alumnado con necesidades educativas especiales según comunidad autónoma, tipo de centro y sexo	232
D7.9	Alumnado con necesidades educativas especiales por titularidad/financiación, enseñanza y discapacidad	233
D7.10	Distribución porcentual del alumnado con necesidades educativas especiales según comunidad autónoma y discapacidad	234
D7.11	Porcentaje de alumnado con necesidades educativas especiales que está integrado en centros ordinarios, por comunidad autónoma y discapacidad	234
D7.12	Alumnado con altas capacidades intelectuales por titularidad/financiación, enseñanza y sexo	235
D7.13	Alumnado con altas capacidades intelectuales por comunidad autónoma, enseñanza y sexo	236
D7.14	Alumnado con integración tardía en el sistema educativo español por sexo, titularidad/financiación y enseñanza	237
D7.15	Alumnado con integración tardía en el sistema educativo español por comunidad autónoma, enseñanza y sexo	237
D7.16	Alumnado con otras categorías de necesidades por titularidad/financiación, enseñanza y sexo	238
D7.17	Alumnado con otras categorías de necesidades por comunidad autónoma, enseñanza y sexo	239
D7.18	Distribución porcentual del alumnado con otras categorías de necesidades según comunidad autónoma y tipo de necesidad	239
D7.19	<i>Gráfico:</i> Porcentaje de alumnado con necesidad específica de apoyo educativo por comunidad autónoma y tipo de necesidad	240
D7.20	<i>Gráfico:</i> Distribución porcentual del alumnado con necesidades educativas especiales en integración y en centros específicos, por comunidad autónoma	240
D7.21	<i>Gráfico:</i> Porcentaje de alumnado de integración por titularidad del centro y comunidad autónoma	240
D8.	La educación universitaria	
D8.0	Contenido, notas explicativas y fuentes de información	241
D8.1	Alumnado que supera la prueba de acceso a la universidad, por universidad, convocatoria y sexo	243
D8.2	Tasa bruta de población que supera la prueba de acceso a la universidad, por sexo y comunidad autónoma	245
D8.3	Profesorado y alumnado, por universidad	246
D8.4	Distribución porcentual del profesorado de los centros propios de las universidades públicas por categoría	247

D8.5	Porcentaje de mujeres en el profesorado de los centros propios y adscritos de las universidades, por categoría	248
D8.6	Distribución porcentual del alumnado matriculado por tipo de estudio	249
D8.7	Alumnado matriculado según rama de enseñanza. Ciclo corto	250
D8.8	Alumnado matriculado según rama de enseñanza. Ciclo largo y sólo 2.º ciclo.....	251
D8.9	Alumnado matriculado según rama de enseñanza. Estudios de Grado	252
D8.10	Alumnado matriculado según rama de enseñanza. Másteres Oficiales.....	253
D8.11	Alumnado egresado en 1.º y 2.º ciclo de Educación Universitaria, Grado y Másteres Oficiales, por universidad	254
D8.12	<i>Gráfico:</i> Tasa bruta de población que supera la prueba de acceso a la universidad. Año 2013	255
D8.13	<i>Gráfico:</i> Universidades públicas con mayor y menor número de alumnos.....	255
D8.14	<i>Gráfico:</i> Distribución del alumnado matriculado en cada tipo de estudio según rama de enseñanza	256
D9. Las enseñanzas de régimen especial		
D9.0	Contenido, notas explicativas y fuentes de información	257
D9.1	Alumnado matriculado por enseñanza, titularidad del centro y comunidad autónoma.....	258
D9.2	Porcentaje de mujeres, por enseñanza y comunidad autónoma	260
D9.3	Distribución según edad del alumnado de Enseñanzas de Idiomas, por sexo y comunidad autónoma	261
D9.4	Número de alumnos en E. de Régimen Especial por 10.000 habitantes de 14 a 21 años, por enseñanza y comunidad autónoma	262
D9.5	<i>Gráfico:</i> Número de alumnos en Enseñanzas Artísticas por 10.000 habitantes de 14 a 21 años, por comunidad autónoma	263
D9.6	<i>Gráfico:</i> Número de alumnos en Enseñanzas de Idiomas por 10.000 habitantes de 14 a 21 años, por comunidad autónoma	263
D9.7	<i>Gráfico:</i> Distribución porcentual del alumnado de Enseñanzas Artísticas según sexo, por comunidad autónoma	264
D9.8	<i>Gráfico:</i> Distribución porcentual del alumnado de Enseñanzas de Idiomas según sexo, por comunidad autónoma	264
D10. La educación de adultos y a distancia		
D10.0	Contenido, notas explicativas y fuentes de información	265
D10.1	Alumnado matriculado en Educación de Adultos y en Educación a Distancia, por enseñanza y comunidad autónoma	266
D10.2	Porcentaje de mujeres en el alumnado de Educación de Adultos y de Educación a Distancia, por enseñanza y comunidad autónoma	267
D10.3	Distribución porcentual del alumnado de Educación de Adultos de carácter Formal según grupo de edad, por comunidad autónoma	268
D10.4	Distribución porcentual del alumnado matriculado en enseñanzas de carácter Formal según grupos de edad, por enseñanza	269
D10.5	Número de alumnos en Educación de Adultos de carácter Formal y a Distancia por 10.000 habitantes (población de 18 a 65 años), por comunidad autónoma.....	270
D10.6	Distribución porcentual del alumnado matriculado en enseñanzas de carácter Formal según tamaño de municipio, por comunidad autónoma	271
D10.7	Distribución porcentual del alumnado matriculado en enseñanzas de carácter Formal según enseñanza, por tamaño de municipio y comunidad autónoma	272
D10.8	<i>Gráfico:</i> Número de alumnos en Educación de Adultos de carácter Formal y a Distancia por 10.000 habitantes (población de 18 a 65 años), por comunidad autónoma	273
D10.9	<i>Gráfico:</i> Distribución porcentual del alumnado matriculado de Educación de Adultos y a Distancia según enseñanza, por comunidad autónoma.....	273
D11. La formación profesional para el empleo		
D11.0	Contenido, notas explicativas y fuentes de información	275
D11.1	Distribución porcentual de trabajadores formados en acciones dirigidas prioritariamente a desempleados, por sexo, edad y comunidad autónoma	277
D11.2	Distribución porcentual de trabajadores formados en acciones dirigidas prioritariamente a desempleados según el nivel educativo previo de los participantes, por comunidad autónoma	278
D11.3	Distribución porcentual de trabajadores formados en acciones dirigidas prioritariamente a desempleados según la duración del curso, por familia profesional.....	279
D11.4	Trabajadores formados en Escuelas Taller, Casas de Oficio y Talleres de Empleo, por sexo y comunidad autónoma	280
D11.5	Trabajadores formados en Escuelas Taller, Casas de Oficio y Talleres de Empleo, por familia profesional y sexo.....	280
D11.6	<i>Iniciativa de Demanda:</i> Participantes formados en acciones formativas organizadas por las empresas, por sexo, edad y comunidad autónoma	281
D11.7	<i>Iniciativa de Demanda:</i> Participantes formados en acciones formativas organizadas por las empresas, por sector de actividad y perfil sociolaboral.....	281

D11.8	<i>Iniciativa de Oferta Estatal:</i> Participantes formados en acciones formativas dirigidas prioritariamente a trabajadores ocupados, por sexo, edad y comunidad autónoma del participante.....	282
D11.9	<i>Iniciativa de Oferta Estatal:</i> Participantes formados en acciones formativas dirigidas prioritariamente a trabajadores ocupados, por sector de actividad, edad y sexo	282
D11.10	<i>Iniciativa de Oferta Estatal:</i> Participantes formados en acciones formativas dirigidas prioritariamente a trabajadores ocupados, por sexo, comunidad autónoma del participante y sector de actividad. Programa específico jóvenes 2012	283
D11.11	<i>Gráfico:</i> Distribución porcentual de los trabajadores formados en acciones dirigidas prioritariamente a desempleados según edad, por comunidad autónoma.....	284
D11.12	<i>Gráfico:</i> Distribución porcentual de los trabajadores formados según familia profesional.....	284
D12. La formación permanente y la formación continua		
D12.0	Contenido, notas explicativas y fuentes de información	285
D12.1	Formación permanente: porcentaje de personas de 25 a 64 años que cursa estudios, por sexo y comunidad autónoma	286
D12.2	Distribución porcentual de la población de 16 y más años que cursa estudios no reglados según objetivo de la formación, por sexo y grupo de edad	286
D12.3	Distribución porcentual de la población de 16 y más años que cursa estudios no reglados según sector de los estudios en curso, por grupo de edad y sexo	287
D12.4	Porcentaje de personas de 25 y más años que cursa estudios por nivel de formación alcanzado, tipo de estudios (reglados o no reglados), sexo y grupo de edad	288
D12.5	Porcentaje de ocupados que cursan estudios, por tipo de estudios cursados y rama de actividad	289
D12.6	Porcentaje de ocupados que cursan estudios, por tipo de estudios cursados y ocupación	290
D12.7	Porcentaje de empresas que proporcionaron actividades formativas en Tecnologías de la Información y la Comunicación a sus empleados, por agrupación de actividad y comunidad autónoma.....	291
D12.8	Distribución porcentual de los adultos según tipo de estudios que cursan, por tramo de ingresos anuales del hogar	291
D12.9	<i>Gráfico:</i> Porcentaje de ocupados que cursan estudios por rama de actividad y tipo de estudios	292
D12.10	<i>Gráfico:</i> Porcentaje de ocupados que cursan estudios por ocupación y tipo de estudios	292
D13. Otras enseñanzas		
D13.0	Contenido, notas explicativas y fuentes de información	293
D13.1	Especialistas en Formación Sanitaria Especializada, por año de residencia y especialidad.....	295
D13.2	Especialistas en Formación Sanitaria Especializada, por año de residencia y comunidad autónoma	296
D13.3	Especialistas en Formación Sanitaria Especializada que finalizan en 2012, por especialidad y sexo.....	297
D13.4	Alumnado matriculado en Enseñanzas Militares, por curso, grado, cuerpo y academia.....	298
D13.5	Alumnado matriculado en Enseñanzas Militares, por grado y edad	299
D13.6	Alumnado que terminó sus estudios en Enseñanzas Militares, por grado y edad	299
D13.7	Alumnado que finaliza los cursos de formación para el ingreso en la escala de Cabos y Guardias de la Guardia Civil, por edad y sexo.....	299
D13.8	Alumnado que finaliza los cursos de formación para el ingreso en la escala Básica del Cuerpo Nacional de Policía, por sexo y edad.....	300
D13.9	Alumnado que finaliza los cursos de formación para el ingreso en la escala Ejecutiva y de Subinspectores del Cuerpo Nacional de Policía por edad y sexo.....	300
D13.10	Formación de Entrenadores Deportivos, por federación deportiva.....	301
D13.11	Formaciones periodo transitorio, por federación deportiva y comunidad autónoma	302
E. OTROS ASPECTOS DE LA ESCOLARIZACIÓN		
E1. Los modelos lingüísticos		
E1.0	Contenido, notas explicativas y fuentes de información	307
E1.1	Distribución porcentual del alumnado según modelo lingüístico en que cursa la enseñanza, por enseñanza y comunidad autónoma	308
E1.2	Distribución porcentual del alumnado de las Illes Balears según modelo lingüístico en que cursa la enseñanza, por titularidad	310
E1.3	Distribución porcentual del alumnado de Cataluña según modelo lingüístico en que cursa la enseñanza, por titularidad.....	311
E1.4	Distribución porcentual del alumnado de la Comunitat Valenciana según modelo lingüístico en que cursa la enseñanza, por titularidad	312
E1.5	Distribución porcentual del alumnado de Galicia según modelo lingüístico en que cursa la enseñanza, por titularidad.....	313
E1.6	Distribución porcentual del alumnado de la Comunidad Foral de Navarra según modelo lingüístico en que cursa la enseñanza, por titularidad	314
E1.7	Distribución porcentual del alumnado del País Vasco según modelo lingüístico en que cursa la enseñanza, por titularidad	315

E1.8	<i>Gráfico:</i> Distribución porcentual del alumnado de E. Primaria y ESO según modelo lingüístico, por comunidad autónoma	316
E2. La enseñanza de lenguas extranjeras		
E2.0	Contenido, notas explicativas y fuentes de información	317
E2.1	Alumnado que cursa lenguas extranjeras, por enseñanza, lengua y titularidad	318
E2.2	Alumnado que cursa lenguas extranjeras en Enseñanzas de Régimen General, por lengua, enseñanza y comunidad autónoma	319
E2.3	Porcentaje de alumnado que cursa una primera lengua extranjera por titularidad, lengua y comunidad autónoma	321
E2.4	Porcentaje de alumnado que cursa una segunda lengua extranjera por titularidad, lengua y comunidad autónoma	323
E2.5	<i>Gráfico:</i> Porcentaje de alumnado de enseñanzas de Régimen General que cursa inglés y francés (idioma obligatorio y optativo), por comunidad autónoma	325
E2.6	<i>Gráfico:</i> Porcentaje de alumnado de ESO y Bachillerato que cursa una segunda lengua extranjera, por lengua y comunidad autónoma	325
E3. La utilización de lenguas extranjeras como lengua de enseñanza		
E3.0	Contenido, notas explicativas y fuentes de información	327
E3.1	Alumnado y centros de Programas de aprendizaje integrado de contenidos y lengua extranjera, por enseñanza, titularidad del centro y lengua extranjera	328
E3.2	Alumnado y centros de otras experiencia de utilización de contenidos y lengua extranjera, por enseñanza y lengua extranjera	329
E3.3	Alumnado y centros de enseñanzas de sistemas educativos extranjeros, por nivel educativo y comunidad autónoma	330
E3.4	Porcentaje de alumnado en Programas de aprendizaje integrado de contenidos y lengua extranjera, por titularidad, enseñanza y comunidad autónoma	331
E3.5	Porcentaje de centros que ofertan Programas de aprendizaje integrado de contenidos y lengua extranjera, por titularidad/financiación, enseñanza y comunidad autónoma	332
E3.6	Porcentaje de alumnado en otras experiencias de utilización de lenguas extranjeras, por titularidad/financiación, enseñanza y comunidad autónoma	333
E3.7	Porcentaje de centros con otras experiencias de utilización de lenguas extranjeras como lengua de enseñanza, por titularidad, enseñanza y comunidad autónoma	334
E3.8	<i>Gráfico:</i> Porcentaje de alumnado de E. Primaria que participa en experiencias que utilizan una lengua extranjera como lengua de enseñanza, por comunidad autónoma	335
E3.9	<i>Gráfico:</i> Porcentaje de alumnado de ESO que participa en experiencias que utilizan una lengua extranjera como lengua de enseñanza, por comunidad autónoma	335
E4. La enseñanza de la religión		
E4.0	Contenido, notas explicativas y fuentes de información	337
E4.1	Distribución porcentual del alumnado según opción elegida en la enseñanza de religión, por enseñanza y titularidad/financiación del centro	338
E4.2	Distribución porcentual del alumnado según opción elegida en la enseñanza de religión, por enseñanza, titularidad/financiación y comunidad autónoma	339
E4.3	<i>Gráfico:</i> Porcentaje de alumnado que estudia religión, por enseñanza, titularidad y comunidad autónoma	341
E5. El alumnado extranjero		
E5.0	Contenido, notas explicativas y fuentes de información	343
E5.1	Distribución porcentual del alumnado extranjero según enseñanza, por procedencia y titularidad/financiación del centro. Enseñanzas no universitarias	344
E5.2	Distribución porcentual del alumnado extranjero según comunidad autónoma, por procedencia y titularidad/financiación. Enseñanzas no universitarias	346
E5.3	Distribución porcentual del alumnado extranjero según titularidad/financiación del centro, por procedencia y comunidad autónoma. Enseñanzas no universitarias	348
E5.4	Porcentaje de alumnado extranjero en Enseñanzas de Régimen General, por enseñanza, titularidad/financiación y comunidad autónoma. Enseñanzas no universitarias	349
E5.5	Variación del alumnado extranjero por comunidad autónoma. Enseñanzas no universitarias	351
E5.6	Variación del alumnado extranjero por país de nacionalidad. Enseñanzas no universitarias	352
E5.7	Población extranjera y alumnado extranjero en Enseñanzas no universitarias por país de nacionalidad	353
E5.8	Alumnado extranjero por universidad. Educación Universitaria	354
E5.9	Distribución porcentual del alumnado extranjero según comunidad autónoma, por enseñanza. Educación de Adultos	355
E5.10	Distribución porcentual del alumnado extranjero en enseñanzas de Carácter Formal según comunidad autónoma, por procedencia. Educación de Adultos	355
E5.11	Alumnado extranjero por país de nacionalidad. Educación de Adultos	356

E5.12	Población extranjera de 3 a 15 años nacida en España, por grupo de edad y comunidad autónoma	357
E5.13	Población extranjera de 3 a 15 años nacida en España, por grupo de edad y nacionalidad.....	358
E5.14	<i>Gráfico:</i> Porcentaje de alumnado extranjero en E. Primaria, por comunidad autónoma	359
E5.15	<i>Gráfico:</i> Distribución porcentual del alumnado extranjero según su procedencia, por comunidad autónoma. Enseñanzas no universitarias	359
E5.16	<i>Gráfico:</i> Relación porcentual entre el alumnado extranjero y el total de la población extranjera, por país de nacionalidad. Enseñanzas no universitarias	360

F. RESULTADOS A LARGO PLAZO DE LA EDUCACIÓN

F1. La educación y el mercado laboral

F1.0	Contenido, notas explicativas y fuentes de información	365
F1.1	Tasas de actividad de la población de 25-64 años, según nivel de formación, edad, sexo y comunidad autónoma	366
F1.2	Tasas de empleo de la población de 25-64 años según nivel de formación, sexo y comunidad autónoma ...	367
F1.3	Tasas de paro de la población de 25-64 años, según nivel de formación, edad, sexo y comunidad autónoma	368
F1.4	Distribución porcentual de los ocupados según ocupación, por nivel de formación.....	369
F1.5	Distribución porcentual de los ocupados según rama de actividad, por nivel de formación.....	370
F1.6	Índices de salarios brutos de los asalariados, por nivel de formación	372
F1.7	Distribución porcentual de los adultos que han completado algún nivel de formación entre 2008 y 2012 según situación en la actividad para cada nivel de formación	373
F1.8	<i>Gráfico:</i> Tasa de actividad por sexo y grupos de edad, según nivel de formación.....	374
F1.9	<i>Gráfico:</i> Tasa de paro por grupos de edad, según nivel de formación.....	375
F1.10	<i>Gráfico:</i> Distribución porcentual de los ocupados con nivel de formación inferior a 1ª etapa de E. Secundaria según ocupación, por sexo	376
F1.11	<i>Gráfico:</i> Distribución de los ocupados con nivel de formación de Enseñanza Superior, según ocupación, por sexo	376
F1.12	<i>Gráfico:</i> Distribución porcentual de los ocupados según rama de actividad, por nivel de formación y sexo	377
F1.13	<i>Gráfico:</i> Índices de salarios brutos anuales de los asalariados, por nivel de formación y sexo.....	378

F2. La educación y los comportamientos sociales y culturales

F2.0	Contenido, notas explicativas y fuentes de información	379
F2.1	Gasto medio por hogar según nivel de formación del sustentador principal.....	380
F2.2	Porcentaje de personas de 16 y más años por decil de renta por unidad de consumo y nivel de formación alcanzado	380
F2.3	Porcentaje de personas de 16 y más años con carencia material por nivel de formación alcanzado	381
F2.4	Distribución porcentual de los adultos según nivel de formación alcanzado, por tramo de ingresos anuales del hogar	381
F2.5	Satisfacción media de las personas adultas con diversos aspectos de sus vidas en la actualidad por nivel de formación alcanzado	381
F2.6	Confianza media de las personas adultas en el sistema político, en el judicial, en la policía y en las relaciones personales por nivel de formación alcanzado	382
F2.7	Porcentaje de personas (16 a 74 años) que han utilizado el ordenador e Internet en los últimos 3 meses por máximo nivel de estudios	382
F2.8	Porcentaje de usuarios de Internet (16 a 74 años) que han utilizado distintos servicios en los últimos 3 meses, para uso privado, por máximo nivel de estudios.....	382
F2.9	Porcentaje de personas (16 a 74 años) que han utilizado Internet en los últimos 3 meses, por nivel de formación, sexo y comunidad autónoma.....	383
F2.10	<i>Gráfico:</i> Porcentaje del gasto familiar en "alimentación" y en "ocio, espectáculos y cultura", por nivel de formación del sustentador principal	384
F2.11	<i>Gráfico:</i> Porcentaje de personas (16 a 74 años) que han utilizado Internet en los últimos 3 meses, por nivel de formación	384
F2.12	<i>Gráfico:</i> Renta anual neta media por persona (miles de euros) según nivel de formación alcanzado.....	384

G. RELACIONES DEL SISTEMA EDUCATIVO ESPAÑOL CON EL EXTERIOR

G1. La acción educativa en el exterior

G1.0	Contenido, notas explicativas y fuentes de información	389
G1.1	Resumen de los programas de Educación en el Exterior, por programa y país	390
G1.2	Alumnado en los programas de Educación en el Exterior, por enseñanza y país.....	392

G1.3	Alumnado matriculado en las enseñanzas de la oferta CIDEAD, por lugar de residencia, enseñanza, sexo y edad.....	393
G1.4	Alumnado matriculado en las enseñanzas de la oferta CIDEAD, por país de residencia, enseñanza y nacionalidad.....	394
G1.5	Gráfico: Alumnado atendido en programas de Educación en el Exterior, por país.....	395
G1.6	Gráfico: Alumnado matriculado en las enseñanzas CIDEAD, por residencia.....	395
G2. Los programas europeos		
G2.0	Contenido, notas explicativas y fuentes de información.....	397
G2.1	Total de alumnado que ha participado en el programa, según país de origen y país de destino. Programa de Aprendizaje Permanente-Erasmus.....	399
G2.2	Movilidad de entrada y salida de estudiantes de instituciones españolas de educación superior a través del programa, por comunidad autónoma de origen/destino. Programa de Aprendizaje Permanente-Erasmus.....	401
G2.3	Movilidad de salida de estudiantes de instituciones españolas de educación superior a través del programa, por universidad. Programa de Aprendizaje Permanente-Erasmus.....	402
G2.4	Alumnado de instituciones españolas de educación superior que ha participado en el programa, por área de estudio. Programa de Aprendizaje Permanente-Erasmus.....	403
G2.5	Número de proyectos aprobados por comunidad autónoma. Programa de Aprendizaje Permanente-Comenius, Grundtvig y Visitas de estudio.....	404
G2.6	Participantes en proyectos por comunidad autónoma. Programa de Aprendizaje Permanente-Comenius y Grundtvig.....	405
G2.7	Beneficiarios de becas de movilidad, por comunidad autónoma, por país de acogida y duración media del contrato. Programa de Aprendizaje Permanente-Programa Leonardo Da Vinci.....	406
G2.8	Movilidad de entrada y salida de estudiantes en instituciones de educación superior españolas a través del programa, por país de origen-destino. Programa de Aprendizaje Permanente-Erasmus. Curso 2012-13.....	407
G3. La homologación, convalidación y reconocimiento de estudios extranjeros		
G3.0	Contenido, notas explicativas y fuentes de información.....	409
G3.1	Evolución de la actividad de homologación, convalidación y reconocimiento de títulos y estudios extranjeros.....	410
G3.2	Resoluciones favorables de homologación y convalidación de títulos y estudios extranjeros de nivel no universitario, por país de procedencia del título o de los estudios.....	411
G3.3	Resoluciones favorables de homologación de títulos extranjeros universitarios, por país de expedición de la titulación.....	413
G3.4	Resoluciones favorables de homologación de títulos extranjeros universitarios, por estudio.....	415
G3.5	Reconocimiento profesional de títulos de la Unión Europea, del Espacio Económico Europeo y Suiza, por título profesional y país de expedición.....	416
G3.6	Acreditación de títulos de profesionales españoles para establecerse en otros estados de la Unión Europea, por título profesional.....	417
G3.7	Gráfico: Distribución porcentual de las resoluciones favorables de homologación y convalidación de títulos y estudios extranjeros de nivel no universitario, por país de procedencia del título o de los estudios.....	418
G3.8	Gráfico: Distribución porcentual de las resoluciones favorables de homologación de títulos extranjeros universitarios por país de expedición de la titulación.....	418
H. INDICADORES ESTADÍSTICOS INTERNACIONALES		
H1. La comparación internacional		
H1.0	Contenido, notas explicativas y fuentes de información.....	423
H1.1	<i>Abandono educativo temprano</i> : Porcentaje de población entre 18 y 24 años que no ha completado la E. Secundaria 2.ª etapa y no sigue ningún tipo de estudio-formación.....	425
H1.2	<i>Formación en E. Superior en la población de 30 a 34 años</i> : Porcentaje de población entre 30 y 34 años que ha alcanzado el nivel de formación en E. Superior.....	426
H1.3	<i>Formación permanente</i> : Porcentaje de población entre 25 y 64 años que participa en educación y formación.....	427
H1.4	<i>Nivel de formación de la población joven</i> : Porcentaje de población entre 20 y 24 años que ha completado al menos el nivel de E. Secundaria 2.ª etapa.....	428
H1.5	<i>Graduados en Ciencia y Tecnología</i> : Número de graduados en Ciencia y Tecnología por 1.000 habitantes entre la población de 20 a 29 años.....	429
H1.6	Distribución porcentual de la población adulta según nivel de formación, por grupos de edad.....	430
H1.7	Número medio de alumnos por profesor.....	431
H1.8	Gasto público total en educación en relación con el PIB.....	432
H1.9	Gasto por alumno (<i>euros convertidos usando PPS</i>) en instituciones educativas, por nivel educativo.....	433
H1.10	Relación porcentual entre el gasto por alumno en instituciones educativas y el PIB per cápita, por nivel educativo.....	434
H1.11	Esperanza de vida escolar entre los 5 años y 39 años.....	435
H1.12	Tasas netas de escolaridad en edades significativas.....	436

H1.13	Porcentaje de alumnado de enseñanza pública y privada concertada, por nivel educativo.....	437
H1.14	Porcentaje de mujeres en los graduados en E. Superior, por campo de estudio.....	438
H1.15	Número medio de lenguas extranjeras cursadas y porcentaje de alumnado que aprende alguna lengua en Educación Primaria.....	439
H1.16	Número medio de lenguas extranjeras cursadas y porcentaje de alumnado que aprende cada una de ellas en Educación Secundaria, por etapa educativa.....	440
H1.17	Porcentaje de población de 16 y más años que ha utilizado Internet en los últimos 3 meses, por grupo de edad y nivel de formación	441
H1.18	<i>Gráfico:</i> Gasto público total en educación en relación al PIB en los países de la Unión Europea.....	442
H1.19	<i>Gráfico:</i> Gasto por alumno en instituciones educativas en E. Secundaria en relación al PIB per cápita en los países de la Unión Europea	442
H1.20	<i>Gráfico:</i> Esperanza de vida escolar entre los 5 años y 39 años en los países de la Unión Europea.....	442

INTRODUCCIÓN

El anuario estadístico *Las cifras de la educación en España*, elaborado por la Subdirección General de Estadística y Estudios del Ministerio, muestra los aspectos más significativos de la educación en nuestro país, a través de información estadística proveniente de distintas fuentes, y presentada de forma conjunta y sintética. Para ello, se han utilizado datos relevantes, indicadores y gráficos, con la finalidad de proporcionar una visión ágil sobre la educación y, de ese modo, facilitar su comprensión y utilización tanto a las personas del mundo educativo como a la sociedad en general.

Esta publicación se estructura en los siguientes grandes apartados, agrupando cada uno de ellos, a su vez, varios capítulos:

- *El contexto de la educación*: geográfico, demográfico y económico.
- *Los recursos destinados a la educación*: la oferta educativa de los centros, los recursos humanos, los servicios complementarios, el gasto en educación, las becas y las ayudas al estudio así como las tecnologías de la información y la comunicación de los centros docentes.
- *La escolarización, la transición y los resultados del sistema educativo*.
- *Las enseñanzas*: presentando las principales características de cada nivel/régimen de enseñanza/formación del sistema educativo, de la formación para el empleo, de la formación permanente y continua y de otras enseñanzas.
- *Diversos aspectos de la escolarización*: los modelos lingüísticos en que se imparte la enseñanza, la enseñanza de lenguas extranjeras como materia y su utilización como lengua de enseñanza, la enseñanza de la religión y el alumnado extranjero
- *Los resultados a largo plazo de la educación*: en el mercado de trabajo y en los comportamientos sociales.
- *Las relaciones del sistema educativo español con el exterior*: la acción educativa en el exterior, los programas europeos y la homologación, convalidación y reconocimiento de títulos extranjeros.
- *Los indicadores estadísticos internacionales*: la situación comparativa con los países de nuestro entorno

Las novedades más destacables respecto a publicaciones anteriores son las siguientes:

- En el capítulo B4 en el Gasto público en educación, la estimación de las cotizaciones sociales imputadas que se incluye, proporcionada por el Instituto Nacional de Estadística (INE), está actualizada según la nueva metodología aplicada en la Contabilidad Nacional de España en la base 2010 que sigue el Sistema Europeo de Cuentas Nacionales y Regionales 2010 (SEC- 2010). Este cambio supone una ruptura respecto a los resultados publicados en ediciones anteriores del anuario. Además, se han utilizado los datos del P.I.B. actualizados por el INE con la metodología SEC 2010
- En el capítulo C1, en la tabla C1.6, se incluye por primera vez la “esperanza de participación en el sistema educativo y formativo” según los niveles de la nueva Clasificación Internacional Normalizada de Educación (CINE-2011). Los cambios más importantes están asociados a:
 - La Educación Secundaria Obligatoria, para la que el primer ciclo (cursos 1º a 3º) se clasifica en el nivel 2 de la CINE-2011 y el segundo ciclo (4º curso) en el nivel 3.
 - La Educación superior tiene una mayor desagregación en la CINE 2011 pasando a desagregarse en cuatro niveles: 5,6,7, y 8 cuando en la CINE-97 eran solo 2 niveles: 5 y 6.

- La información que se da en el capítulo G2 sobre el programa europeo Erasmus es más reducida que para cursos anteriores, debido a la no disponibilidad de parte de los desgloses en la fuente estadística de la Comisión Europea de la que proceden.

La información del presente volumen viene referida al curso escolar 2012-2013, último período para el que se dispone de cifras estadísticas completas y con carácter definitivo. No obstante, se ha incluido también información sobre la evolución de determinados indicadores estadísticos a lo largo del último decenio/quinquenio.

El principal nivel de desagregación para el que se presenta la información de esta publicación es el de Comunidades Autónomas, lo que permite conocer las características de la educación en cada comunidad y comparar e identificar de forma objetiva las diversas situaciones que puedan existir en las distintas comunidades.

El ámbito de la publicación es el sector educación considerado en sentido amplio, tal y como se define en la Clasificación Internacional Normalizada de la Educación (CINE 2011), que abarca desde la educación inicial de los primeros años hasta la formación a lo largo de la vida, siempre que las actividades que se incluyan como educativas supongan “la existencia de una comunicación organizada y continuada, destinada a suscitar el aprendizaje”. La adaptación a la realidad española de la definición y clasificación internacional ha sido efectuada utilizando la Clasificación Nacional de la Educación (CNED-2014), que considera como educación tanto los programas regulados por el sistema educativo como la formación profesional para el empleo, la formación permanente y continua y otras enseñanzas fuera del sistema educativo.

El contenido de la publicación es exclusivamente de tipo cuantitativo, basado en su mayor parte en resúmenes y en indicadores estadísticos cuya principal orientación es descriptiva. La utilización de indicadores presenta ventajas frente a las cifras absolutas, ya que suelen ser medidas relativas que expresan la información de forma concisa, con lo que facilitan la detección de los aspectos más significativos y, por otra parte, permiten el análisis comparado en el tiempo y en el espacio. En el caso de esta publicación, se han considerado como características básicas de clasificación orientadas hacia el análisis comparativo: las comunidades autónomas, la titularidad pública y privada de los centros y la variable sexo.

Por su contenido, orientación y estructura, esta publicación viene a complementar otros tipos de publicaciones del Ministerio que contienen información sobre la educación en España, tales como:

- Las estadísticas específicas de la educación, que proporcionan los datos de base de forma exhaustiva y detallada, fundamentalmente en cifras absolutas.
- Los informes sobre la situación del sistema educativo, que suelen basarse en información de tipo normativo y explicativo junto con información estadística, como apoyo a los comentarios.
- Los sistemas de indicadores de la educación, al modo del establecido por la OCDE y en el *Sistema Estatal de Indicadores de la Educación*, que presentan una selección de indicadores de tipo cuantitativo y cualitativo, organizados y orientados hacia una finalidad evaluadora del sistema educativo.

La información utilizada en la elaboración de esta edición proviene de estadísticas oficiales, la mayoría de las cuales figuran en el Plan Estadístico Nacional, tanto en lo que respecta a estadísticas de la educación y de la formación, propiamente dichas, como a otras estadísticas que proporcionan datos relacionados con las mismas. Las fuentes de procedencia son diversas, debiéndose mencionar:

- Las estadísticas elaboradas por la Unidad de Estadística del Ministerio en cooperación con los correspondientes servicios de las Consejerías/Departamentos de Educación de las Comunidades Autónomas (Estadística de las Enseñanzas no universitarias, Estadística de la Sociedad de la información y la comunicación en los centros docentes, Estadística del Gasto público en educación, Estadística de Becas y ayudas al estudio).
- Las estadísticas e información educativas elaboradas por otras unidades del Ministerio (Estadística del Alumnado universitario, Estadística de Personal de las universidades y Estadística de las Pruebas de acceso a la universidad; Estadística de Programas educativos europeos; Estadística de la Movilidad del Profesorado; Estadística de la Oferta de enseñanzas a distancia del Centro para la Innovación y el Desarrollo de la Educación a Distancia; Estadística de la Educación en el exterior, Explotación estadística del registro de Homologaciones de títulos extranjeros universitarios y del reconocimiento de Títulos de la Unión Europea a efectos profesionales; Explotación estadística del registro de Homologaciones y convalidaciones de enseñanzas no universitarias). También se incluye información de la Estadística de Formaciones de Entrenadores Deportivos (Consejo Superior de Deportes).
- Las estadísticas provenientes del Instituto Nacional de Estadística (Encuesta de Población Activa, Cifras de Población, Explotación estadística del Padrón Municipal, , Encuesta de Condiciones de vida, Contabilidad Regional, Encuesta de Presupuestos Familiares y Encuesta sobre Equipamiento y Uso de Tecnologías de la Información y Comunicación en los hogares).
- Las estadísticas del Ministerio de Empleo y Seguridad Social (Estadística de la Formación para el Empleo).
- Las estadísticas de otros ministerios (Ministerio de Defensa, Estadística de Centros de Enseñanza, Cursos y Estudios; Ministerio de Sanidad, Servicios Sociales e Igualdad, Formación Sanitaria Especializada; Ministerio de Interior, formaciones de la Escala de Cabos y Guardias de la Guardia Civil y de la Escala Básica del Cuerpo Nacional de Policía; ...)
- Las estadísticas de EUROSTAT (incluye Indicadores Estructurales/Seguimiento de los objetivos de los sistemas educativos de la UE y otros datos estadísticos); también se incluye información procedente de la Comisión Europea sobre el Programa de Aprendizaje Permanente.
- Las estadísticas y estudios de la OCDE (Proyecto de Indicadores internacionales de la educación).

SÍMBOLOS UTILIZADOS

".."	Datos no disponibles
"0" ó "-"	Valor nulo
"x"	Los datos están incluidos en otra rúbrica

Principales resultados

Gráfico 1.1. Clasificación de los centros de Enseñanzas no universitarias. Curso 2012-13



Gráfico 1.2. Nº de centros que imparten cada enseñanza. Régimen General no universitarios. Curso 2012-2013



Gráfico 1.3. Número medio de alumnos por unidad/grupo. Curso 2012-2013

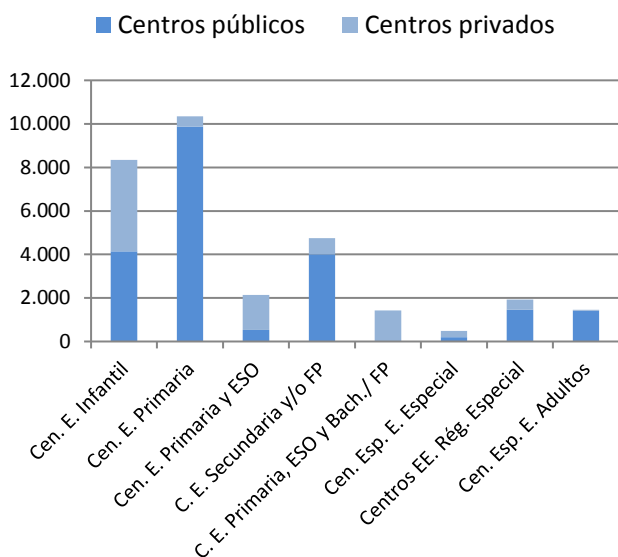

1. Los centros educativos

En el curso 2012-2013 el total de centros educativos no universitarios asciende a 30.859, de ellos, 27.478 de Régimen General, 1.926 de Régimen Especial y 1.455 centros específicos de Educación de Adultos. Los centros públicos son amplia mayoría, 18.740 de Régimen General, 1.462 de Régimen Especial y 1.415 centros específicos de Educación de Adultos. Dentro de los centros de Régimen General, atendiendo a las enseñanzas que imparten, los centros de Educación Primaria son los más numerosos, 10.349 (en muchos de estos centros se imparte también Educación Infantil).

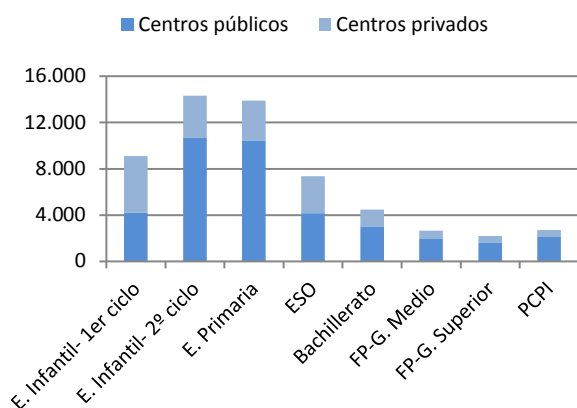
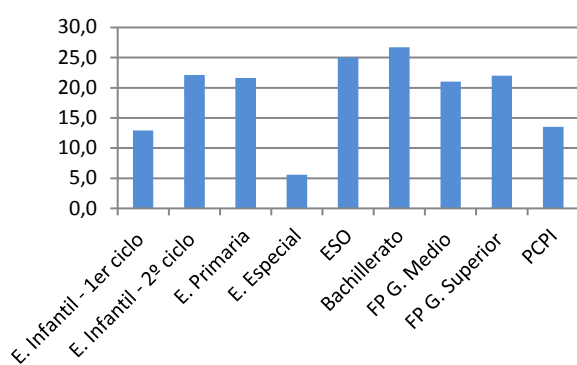
La E. Infantil Primer ciclo es impartida en 9.094 centros y el Segundo ciclo 14.324 centros, la E. Primaria en 13.908 y la ESO en 7.364. El Bachillerato en 4.490, la FP de Grado Medio en 2.654 y la FP de Grado Superior en 2.195.

El número medio de alumnos por unidad se sitúa en unos 21 a 22 alumnos en E Infantil Segundo ciclo (22,1), E. Primaria (21,6) y Ciclos Formativos de FP (21,0 en G. Medio y 22,0 en G. Superior), subiendo en ESO (25,0) y en Bachillerato (26,7), y reduciéndose en E. Infantil primer ciclo (12,9), PCPI (13,5) y en E. Especial específica (5,6).

El 8,6% del alumnado de E. Primaria en centros públicos utiliza transporte escolar para su escolarización y el 20,1% de ESO. Existen diferencias significativas entre comunidades autónomas, destacando Galicia donde es transportado el 42,0% del alumnado de E: Primaria y el 54,5% de ESO.

Información ofrecida en los capítulos: B1. Los centros docentes y su oferta educativa y B2. Los servicios complementarios y en los capítulos del apartado D de enseñanzas del sistema educativo y formativo.

Gráfico 1.4. Porcentaje de alumnado de centros públicos usuario de transporte escolar. 2012-2013

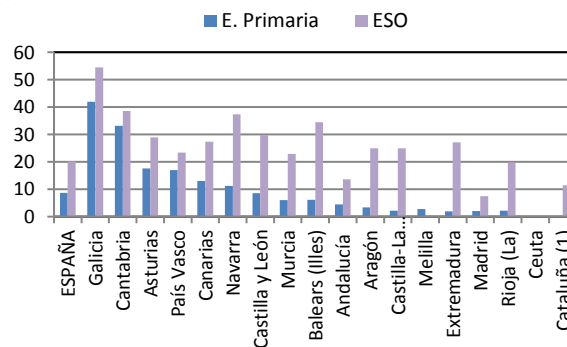

(1) Información no disponible para E. Primaria.

Gráfico 2.1. Profesorado del sistema educativo. Curso 2012-2013



Gráfico 2.2. Porcentaje de mujeres en el profesorado. Curso 2012-2013



Gráfico 2.3. Distribución porcentual del profesorado por edad. Curso 2012-2013

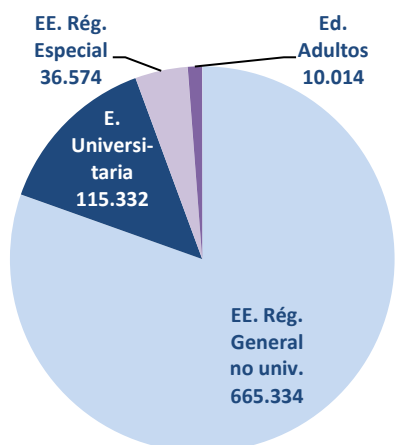

2. El profesorado

En el curso 2012-2013 la cifra de profesorado que imparte enseñanza en el sistema educativo asciende a 827.254 profesores. El 80,4% lo hace en enseñanzas de Régimen General no universitarias, el 13,9% en E. Universitaria, el 4,4% en enseñanzas de Régimen Especial y el 1,2% en las enseñanzas específicas de Educación de Adultos.

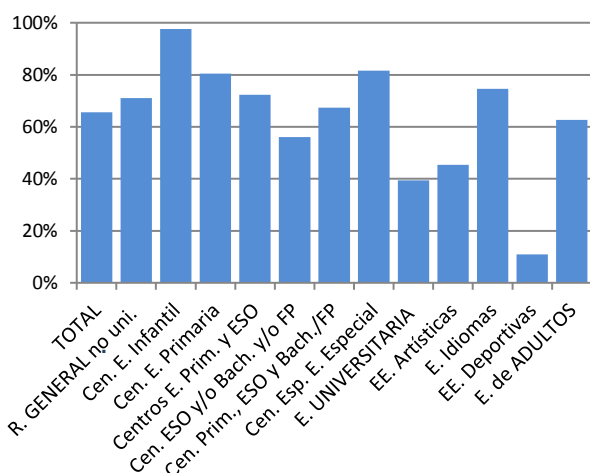
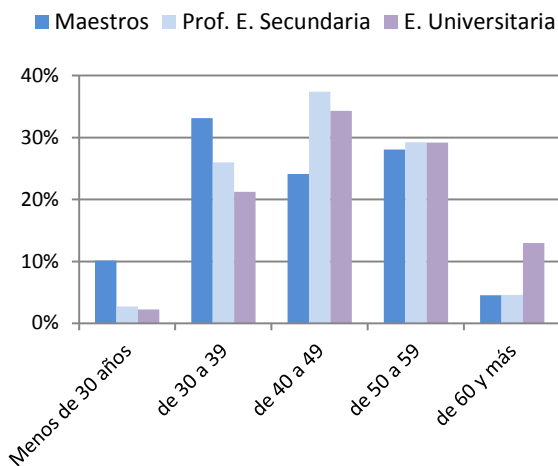
Las mujeres son amplia mayoría en el profesorado que imparte enseñanzas en el sistema educativo, 65,6%. Esta cifra se incrementa al 71,1% dentro del profesorado de enseñanzas de Régimen General no universitarias y, dentro de este profesorado, alcanza su máximo en los Centros de E. Infantil, 97,6%. Mientras que en la E. Universitaria se sitúa en el 39,4%, siendo mayoría la cifra de hombres.

El profesorado de 50 y más años representa el 32,6% de los Maestros, el 33,9% del Profesorado de E. Secundaria y el 42,1% del profesorado de E. Universitaria. Por su parte, el profesorado de menos de 40 años significa respectivamente 43,3%, 28,7% y 23,5%.

El número medio de alumnos por profesor en los centros de enseñanzas de Régimen General no universitarias es de 12,6 (11,8 en los centros públicos y 15,0 en los privados).

Información ofrecida en el capítulo B3. El profesorado y otro personal en centros docentes.

Gráfico 2.4. Número medio de alumnos por profesor en equivalentes a tiempo completo. EE de Régimen General no universitarias



Gráfico 3.1. Gasto público en educación,



Gráfico 3.2. Gasto público en educación, distribución por actividad educativa. Año 2012

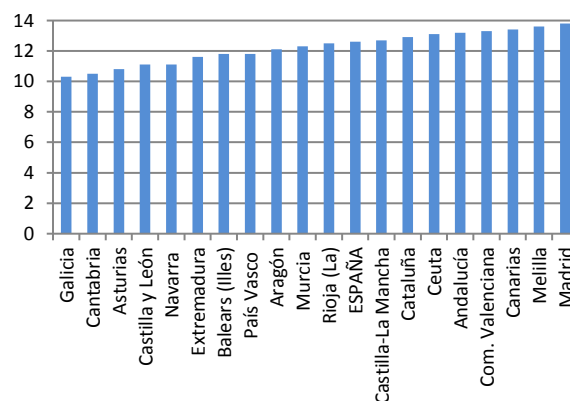

- (1) Para el cálculo de esta distribución se han excluido las partidas de ajuste y no distribuidas por actividad.
- (2) Otras enseñanzas: E. Adultos, exterior y otras enseñanzas.

Gráfico 3.3. Gasto público en educación, distribución por naturaleza económica. Año 2012

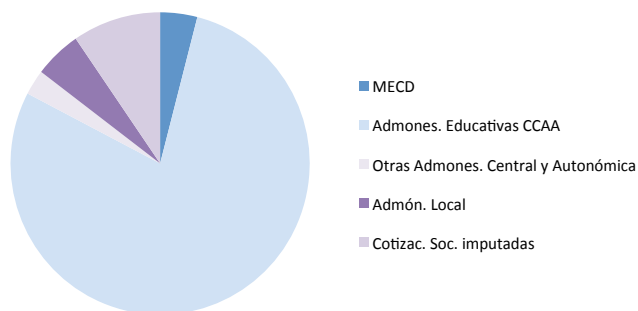
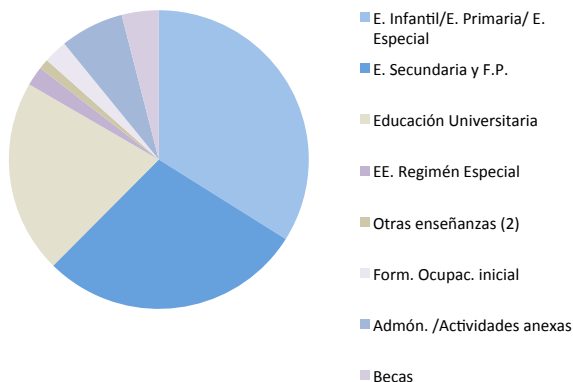
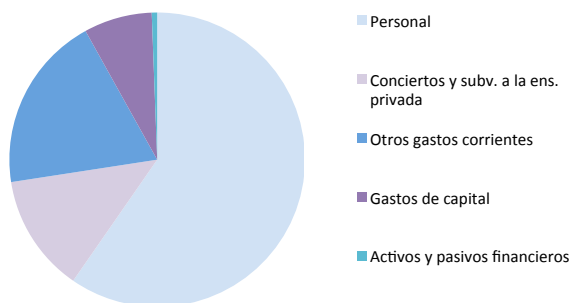

3. El gasto en educación

El gasto público en educación en 2012 es de 46.606,0 millones de euros, lo que supone el 4,42% en términos de participación en el PIB. Analizando el gasto público por tipo de Administración, una amplia mayoría de él es financiado por las Administraciones educativas de las CCAA, 82,5%. Al MECD le corresponde 4,2%, antes de transferencias a CCAA, y después de transferencias, 3,9%. A la Administración Local 5,3% y 2,8% a los otros Ministerios y Consejerías. Todo ello se completa con el 10% de las cotizaciones sociales imputadas que proporciona la Contabilidad Nacional del INE. Los porcentajes mencionados no suman 100%, ya que no se han extraído las transferencias entre Administraciones y las partidas de ajuste.

En lo que se refiere a la distribución del gasto público entre las distintas actividades educativas, la Educación Infantil y Primaria, incluida la E. Especial, supone el 34,0% del total de gasto público en educación, la E. Secundaria y F.P., el 28,5% y a continuación la Educación Universitaria con el 21,0%, mientras que las Becas y ayudas al estudio alcanzan el 4,0%. Entre el resto de actividades, se puede destacar el 6,9% que se destina a administración general y actividades anexas.

En cuanto al reparto por naturaleza económica del gasto público en educación, el gasto de personal representa el 59,6%, los conciertos y subvenciones a la enseñanza privada el 12,9% y otros gastos corrientes el 19,4%, los gastos de capital el 7,5% y completado con un 0,6% de los activos y pasivos financieros.

Información ofrecida en el capítulo B4. El gasto en educación.

Gráfico 4.1. Distribución del importe de las becas por niveles y Admón. financiadora. Curso 2012-2013



Gráfico 4.2. Distribución de becarios por tipos de enseñanzas. Total nacional. Curso 2012-13



Gráfico 4.3. Porcentaje de alumnos becarios en Bachillerato y FP por C.A. de destino. Curso 2012-2013

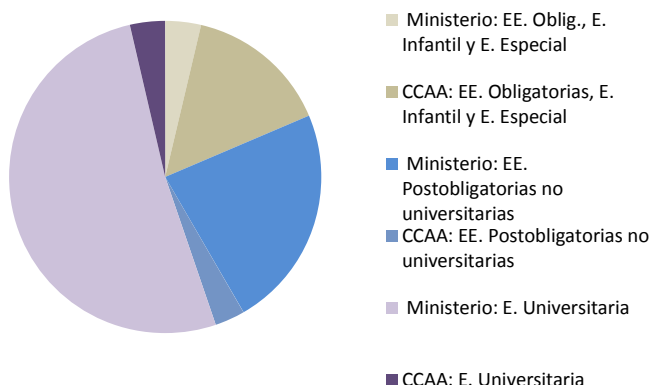

4. Las becas y ayudas al estudio

En el curso 2012-2013 el importe total de las becas y ayudas concedidas por todas las Administraciones educativas asciende a 1.957.405,7 miles de euros, destinándose la mayor proporción, el 55,2 %, a la *E. Universitaria* (el Ministerio financia el 51,6% y las Administraciones educativas de las comunidades autónomas el 3,6%) y el 26,2% a *EE. Postobligatorias no universitarias* (23,1% Ministerio y 3,1% CC.AA.), correspondiendo a *EE. Obligatorias, E. Infantil y E. Especial* el 18,6% restante (3,7% Ministerio y 14,9% CC.AA.).

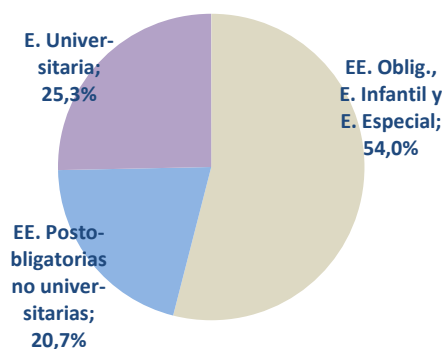
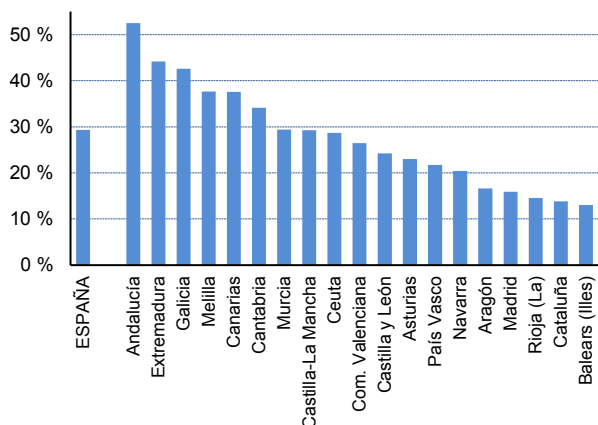
En total el Ministerio financia 1.534.013,0 miles de euros, lo que supone el 78,4% del importe global, siendo claramente mayoritario el peso del Ministerio en la *E. Universitaria*, mientras que el esfuerzo de las comunidades autónomas se aprecia en las *EE. Obligatorias, E. Infantil y E. Especial*.

En el conjunto de todas las enseñanzas se han beneficiado de las ayudas un total de 2.026.026 becarios, de ellos 1.093.893 (el 54%) de *EE. Obligatorias, E. Infantil y E. Especial* y 418.962 (20,7% de los beneficiarios) de *EE. Postobligatorias no universitarias*, siendo 513.171 el número de estudiantes universitarios que se han beneficiado de becas, lo que supone el 25,3% del total de becarios.

En las *EE. Postobligatorias no universitarias*, concretamente en Bachillerato y Formación Profesional, el 29,3% del total de estudiantes se benefician de alguna beca, observándose diferencias por comunidades autónomas, entre las que destaca Andalucía donde más de la mitad de los estudiantes de estas enseñanzas son becarios.

En lo que respecta a la *E. Universitaria*, el 33,1% del total de estudiantes son becarios (el 36,4% de los matriculados en universidades públicas).

Información ofrecida en el capítulo B5. Las becas y ayudas a la educación.

Gráfico 5.1. N° medio de alumnos por ordenador destinado a tareas de enseñanza y aprendizaje. Curso 2012-2013



Gráfico 5.2. Distribución porcentual de los ordenadores en centros educativos por tipo de ordenador. Curso 2012-2013



Gráfico 5.3. Distribución porcentual de los ordenadores en centros educativos por ubicación. Curso 2012-2013

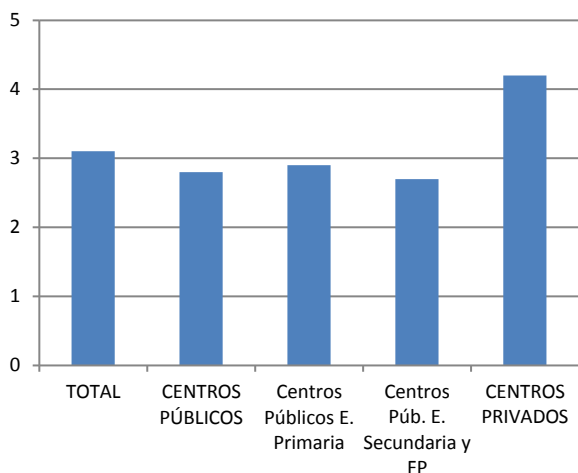

5. La sociedad de la información y la comunicación en los centros educativos

El número de alumnos por ordenador destinado a tareas de enseñanza y aprendizaje en el curso 2012-2013 es de 3,1 y en el caso de los centros públicos 2,8.

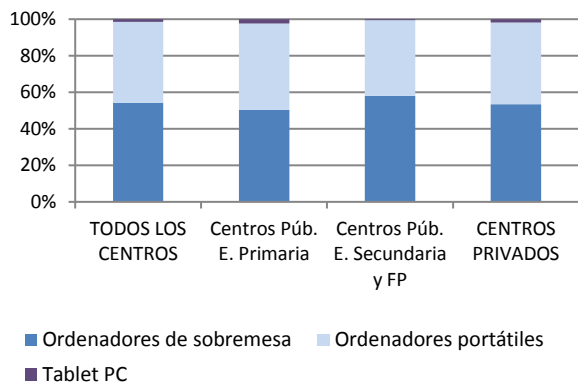
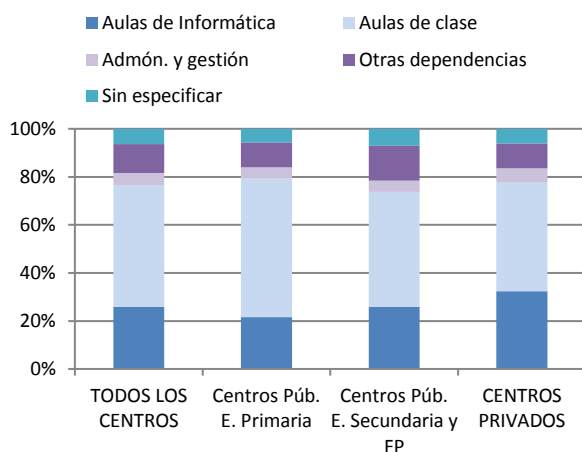
En los centros docentes los ordenadores de sobremesa siguen siendo mayoría, 54,1%, pero los portátiles representan ya el 44,3%. En los centros públicos de E. Primaria los ordenadores portátiles presentan el mayor porcentaje, 47,2%, así como el mayor porcentaje de Tablet PC, 2,5%.

El 50,8% de los ordenadores están ubicados en las aulas habituales de clase, el 25,9% en aulas específicas de informática, el 4,9% en dependencias de administración y gestión, el 12,1% en otras dependencias y el 6,3% restante no tienen una ubicación definida.

Desde el 89,8% de las aulas habituales de clase tienen conectividad a Internet, con diferencias mínimas entre los diferentes tipos de centros.

Información ofrecida en el capítulo: B6. La sociedad de la información y la comunicación.

Gráfico 5.4. Porcentaje de aulas habituales de clase con conexión a Internet. Curso 2012-2013



Gráfico 6.1. Alumnado matriculado en el sistema educativo. Curso 2012-2013



Gráfico 6.2. Tasas de escolarización en el sistema educativo. Curso 2012-2013

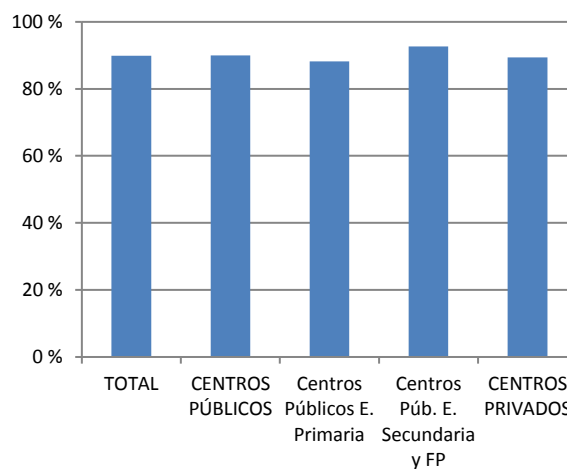

Gráfico 6.3. Distribución porcentual del alumnado de Régimen General no universitario por financiación/titularidad. Curso 2012-2013

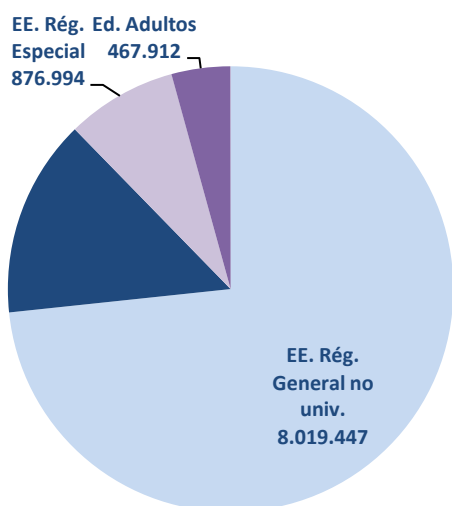

6. El alumnado matriculado

En el curso 2012-2013 el alumnado del sistema educativo asciende a 10.936.537. De ellos, 8.019.447 (73,3%) alumnos cursan enseñanzas de Régimen General no universitarias, 1.572.184 (14,4%) alumnos E. Universitaria, 876.994 (8,0%) alumnos enseñanzas de Régimen Especial y 467.912 (4,3%) enseñanzas de carácter formal de la oferta de Educación de Adultos.

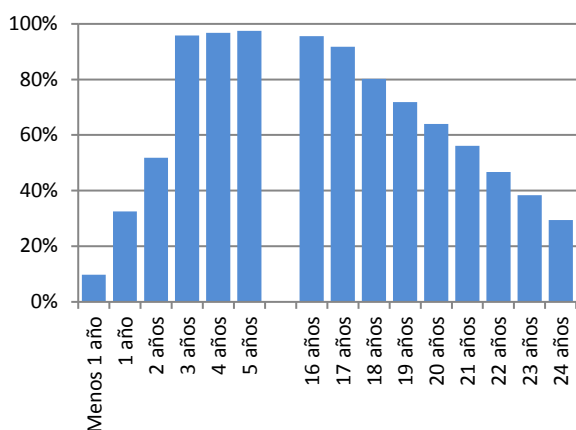
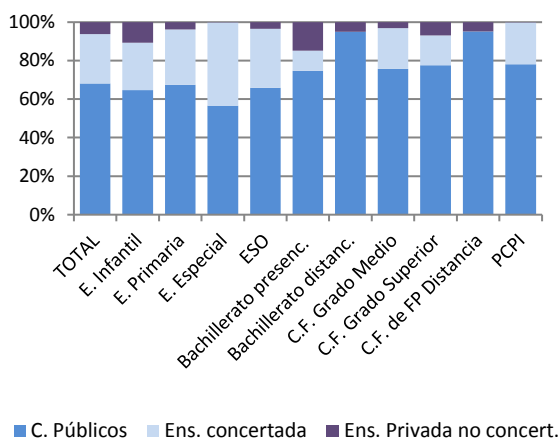
La escolarización es prácticamente plena de los 3 años (95,8%) a los 16 años (95,5%), descendiendo de forma progresiva a partir de esa edad, pero manteniéndose por encima del 80% hasta los 18 años (80,2%) y por encima del 50% hasta los 21 años (56,1%).

El 68,1% del alumnado de enseñanzas de Régimen General no universitarias están escolarizados en centros públicos, el 25,5% en enseñanza concertada y el 6,3% restante en enseñanza privada no concertada.

El 9,1% del alumnado matriculado en enseñanzas de Régimen General no universitarias tiene nacionalidad extranjera, existiendo diferencias entre las diferentes comunidades autónomas, desde La Rioja con 15,4% e Illes Balears con 14,6% a Galicia con 3,2% y Extremadura con 3,1%.

Información ofrecida en los capítulos de los apartados C, D y E..

Gráfico 6.4. Porcentaje de alumnado extranjero en enseñanzas de Régimen General no universitarias. Curso 2012-2013



Gráfico 7.1. Tasas de idoneidad en las edades obligatorias. Curso 2012-13



Gráfico 7.2. Porcentaje de alumnado que promociona de curso. Curso 2011-2012

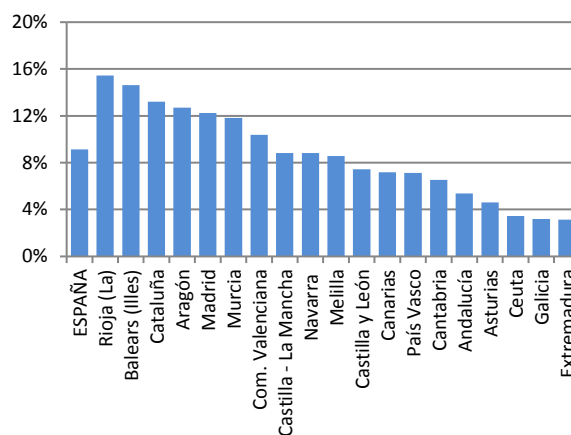

(1) Régimen ordinario.

Gráfico 7.3. Porcentaje de alumnado que repite curso. Curso 2012-2013

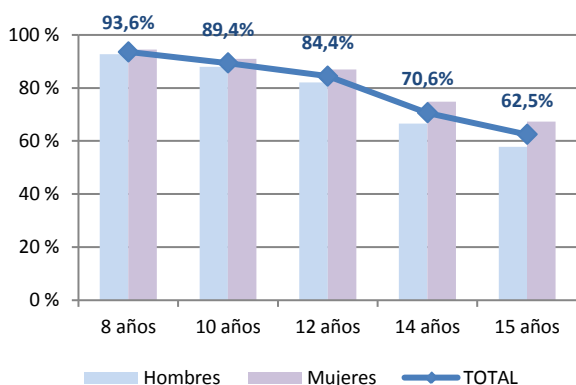
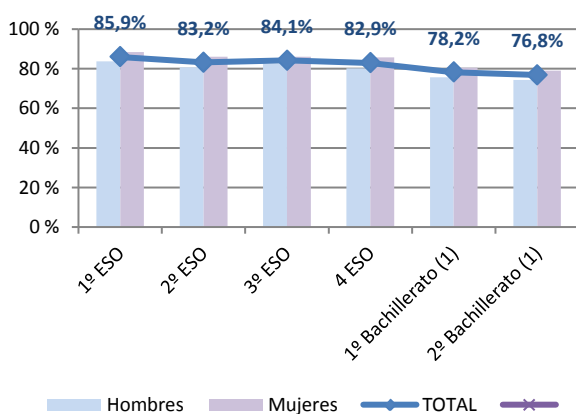
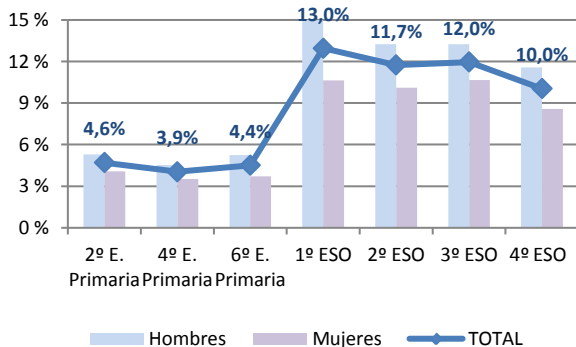

7. Los resultados académicos

A los 12 años el 84,4% del alumnado ya se encuentra cursando Educación Secundaria Obligatoria, el 15,6% ha acumulado algún retraso y se encuentra todavía matriculado en E. Primaria. Con 15 años el 62,5% alcanza el cuarto curso de E.S.O., permaneciendo el 37,5% matriculado en cursos anteriores o ha accedido a Programas de Cualificación Profesional Inicial.

El alumnado que promociona de curso en Educación Secundaria Obligatoria en 2011-2012 varía entre 85,9% de primer curso y 82,9% de cuarto curso. En el Bachillerato este porcentaje disminuye ligeramente, 78,2% en primer curso y 76,8% en segundo.

En la E. Primaria el porcentaje de alumnado que repite al final de cada ciclo no alcanza el 5%, mientras en la ESO varía entre 13,0% del primer curso y 10,0% de cuarto curso.

En 2011-2012 la tasa bruta de población que finaliza la ESO con el título de Graduado es 75,1%. En las enseñanzas secundarias postobligatorias esta tasa es de 52,2% para el Bachillerato y de 22,4% para la FP de Grado Medio, título de Técnico, y ya en la educación superior es de 22,6% para la FP de Grado Superior.

Los porcentajes de promoción y de titulación de las mujeres son mejores que los de los hombres en los diferentes niveles educativos, así se puede destacar que la tasa bruta de Graduados en ESO es 80,6% para las mujeres y 69,9% para los hombres.

Información ofrecida en el capítulo C2 y diferentes capítulos del apartado D.

Gráfico 7.4. Tasa bruta de población que se gradúa en cada enseñanza/titulación. Curso 2011-2012



Gráfico 8.1. Población con nivel de formación de 2ª etapa de E. Secundaria y E. Superior. Año 2013



8. Los resultados educativos de la población

El porcentaje de población de 55 a 64 años con nivel de formación de educación secundaria segunda etapa y educación superior es 37,4%, porcentaje que se eleva en la población más joven (25 a 34 años) a 64,8%. En las mujeres estos porcentajes han variado entre 34,3% (55 a 64 años) y 70,8% (25 a 34 años), y en los hombres entre 40,6% y 58,7% (datos Encuesta de Población Activa 2013).

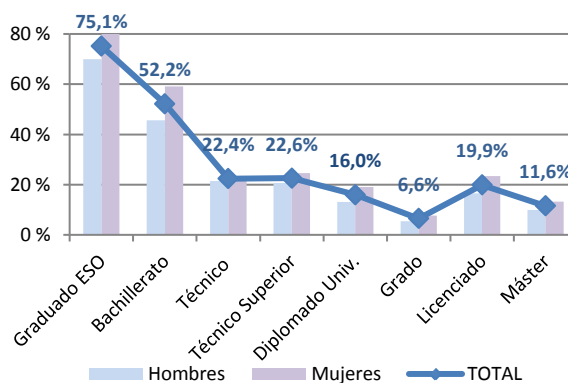
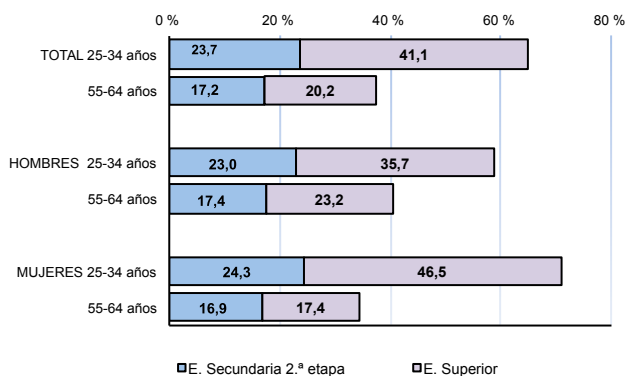
En el año 2013 el indicador de *abandono temprano de la educación-formación*, definido como el porcentaje de la población de 18 a 24 años que no ha alcanzado el nivel de segunda etapa de secundaria y no sigue ningún tipo de educación o formación, se sitúa en 23,6%, siendo el dato de los hombres 27,2% y el de las mujeres 19,8%. Por comunidades autónomas también se presentan diferencias notables.

El indicador de nivel de formación de educación superior (porcentaje de población de 30 a 34 años con nivel de formación de educación superior) se sitúa en 2013 en 42,3%, 47,5% para las mujeres y 37,1% para los hombres. También se producen variaciones en los datos por comunidad autónoma.

Información ofrecida en los capítulos A1. El contexto geográfico, demográfico y económico de la educación y C2. Las transiciones y los resultados educativos.

Gráfico 8.2. Abandono temprano de la educación-formación. Año 2013



Gráfico 8.3. Porcentaje de población de 30-34 años con estudios superiores. Año 2013



Gráfico 9.1. Tasas de empleo de la población de 25-64 y 25-34 años, según nivel de formación alcanzado. Año 2013

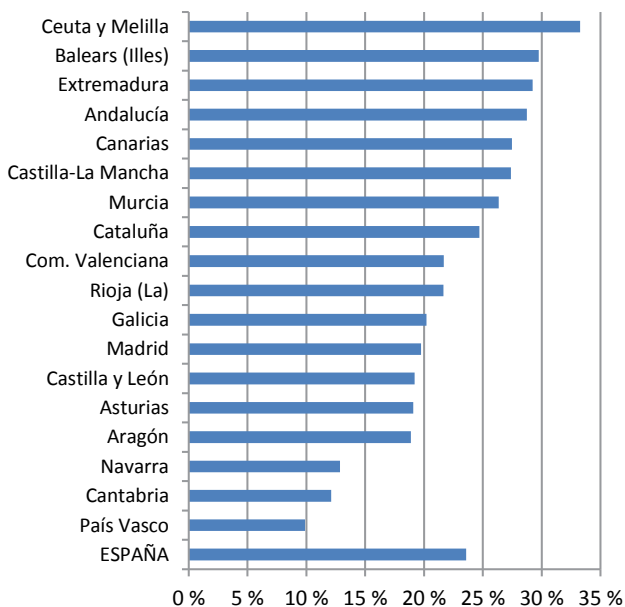

Gráfico 9.2. Tasas de paro de la población de 25-64 años y 25-34, según nivel de formación alcanzado. Año 2013

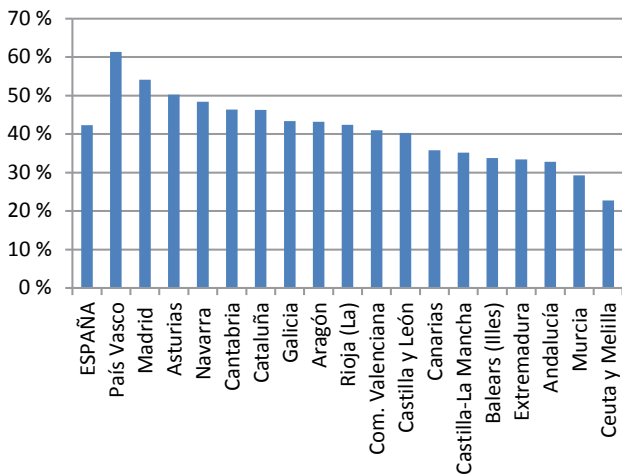

Gráfico 9.3. Índice de salarios brutos anuales. Año 2013

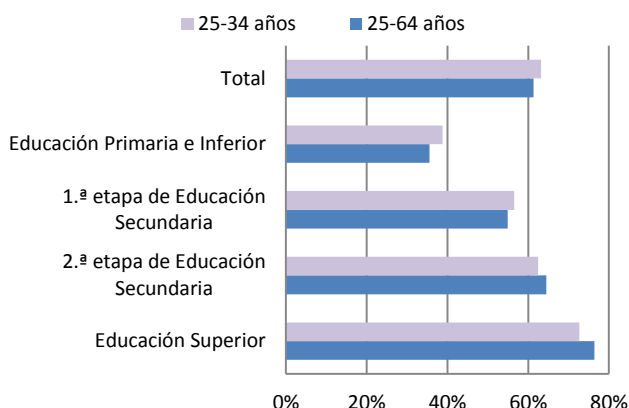

9. Resultados a largo plazo de la Educación

Comparado el nivel de formación alcanzado con el nivel de ocupación, se tiene que, si según los datos de la Encuesta de Población Activa del año 2013 el 61,3% de la población de 25 a 64 años está ocupada, este porcentaje aumenta con el nivel de formación variando desde 35,6% para los que solo tienen el nivel de E. Primaria o inferior hasta 76,4% para los que alcanzan Educación superior.

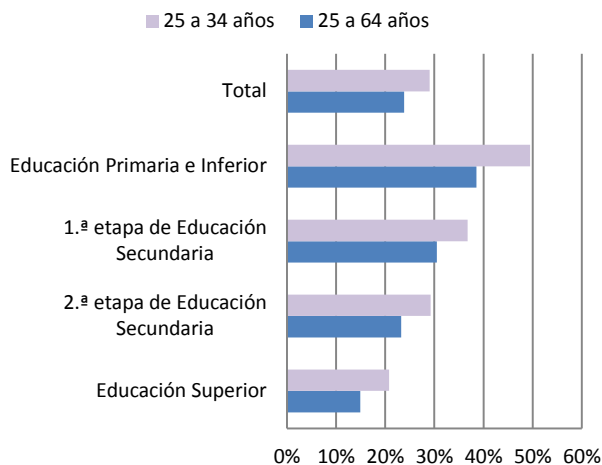
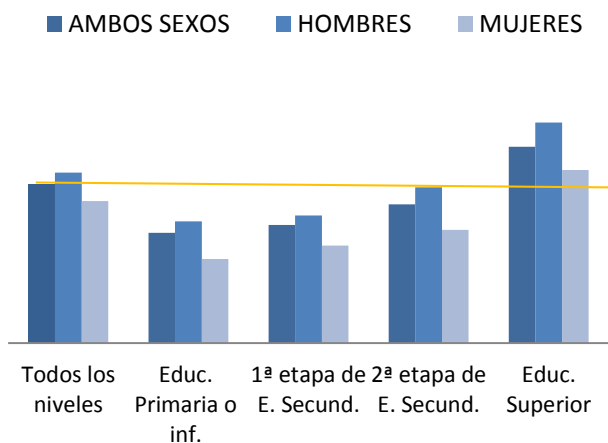
La tasa de paro alcanza el 29,1% para el total de jóvenes de 25 a 34 años, observándose también claras diferencias según su nivel educativo: 49,4% para aquellos con E. Primaria o inferior, el 36,8% para los que tienen el nivel de 1ª etapa de E. Secundaria, el 29,2% para los de 2ª etapa de E. secundaria, y el 20,8% para los titulados en E. Superior.

Atendiendo a los salarios percibidos y el nivel de formación alcanzado, los salarios de los titulados superiores superan a la media en un 23,9%. En el otro extremo se sitúa la población con nivel de E. Primaria e inferior, cuyos salarios están un 30,4% por debajo de la media.

También el nivel de formación influye en otros comportamientos de la población adulta, como indica el mayor acceso a Internet de los titulados universitarios (96,4%), descendiendo progresivamente hasta el (67,2%) para la población con educación secundaria primera etapa y al (25,3%) para los de educación primaria e inferior.

Información ofrecida en los capítulos del apartado F de resultados a largo plazo de la educación.

Gráfico 9.4. Porcentaje de personas (16 a 74 años) que han utilizado Internet en los últimos 3 meses. Año 2013



Gráfico 10.1. Porcentaje de alumnado matriculado que estudia una lengua extranjera como materia. Curso 2012-2013



Gráfico 10.2. Porcentaje de alumnado que participa en experiencias que utilizan una lengua extranjera como lengua de enseñanza. Curso 2012-2013

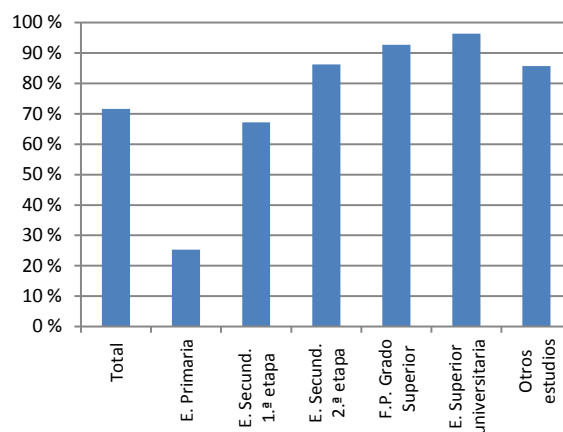

(1) En el total se incluye también el porcentaje correspondiente al alumnado matriculado en centros extranjeros.

Gráfico 10.3. Porcentaje de centros con experiencias de utilización de lengua extranjera como lengua de enseñanza. Curso 2012-2013

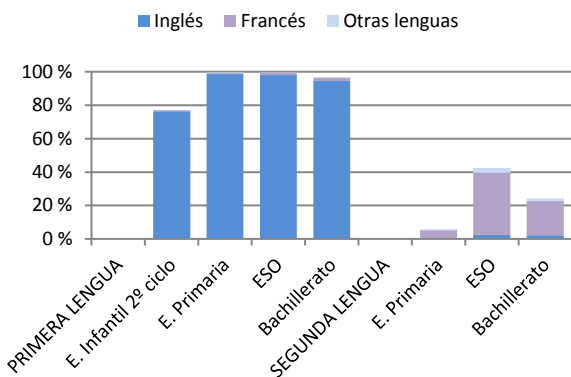
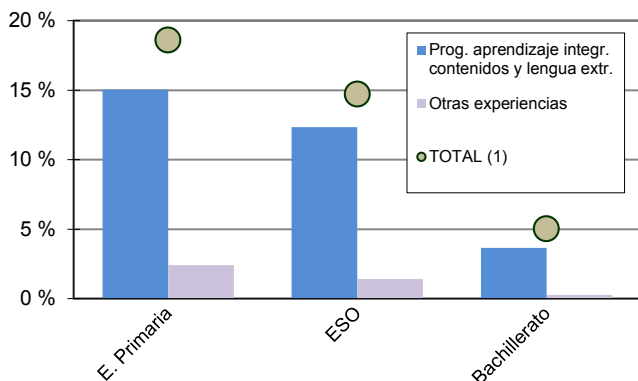
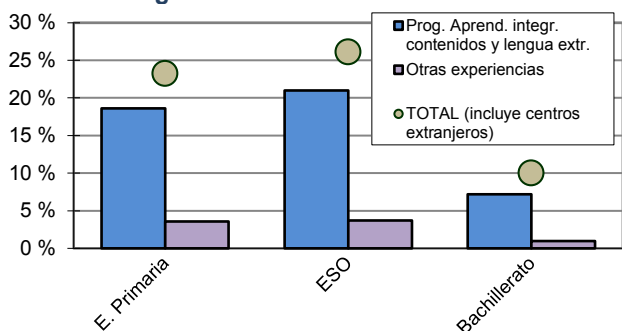

10. El aprendizaje de lenguas extranjeras

En el curso 2012-2013, el 77,3% del alumnado de 2º ciclo de E. Infantil tiene contacto con una lengua extranjera, generalizándose el estudio de una lengua extranjera en la E. Primaria, 99,6%. La lengua inglesa es estudiada prácticamente por todo el alumnado como primera lengua. El 42,5% del alumnado de ESO y el 24,2% del de Bachillerato estudian una segunda lengua extranjera, mayoritariamente la lengua francesa.

Un 18,6% del alumnado de E. Primaria participa en alguna experiencia educativa que utiliza una lengua extranjera como lengua de enseñanza, siendo el 15,0% los que lo hacen en programas de aprendizaje integrado de contenidos y lengua extranjera, el 2,4% en otras experiencias y el 1,1% restante en centros extranjeros. En la ESO es el 14,7% del alumnado el que participa en estas experiencias, siendo el 12,4% el que lo hace en programas de aprendizaje integrado de contenidos y lengua extranjera.

El 23,2% de los centros que imparten E. Primaria tienen alguna experiencia de utilización de una lengua extranjera como lengua de enseñanza y el 26,1% de los que imparten ESO. Los programas de aprendizaje integrado de contenidos y lengua extranjera se imparten en el 18,6% de los centros de E. Primaria y en el 21,0% de los de ESO.

El inglés es la lengua mayoritariamente utilizada como lengua de enseñanza en las distintas experiencias, significando el 93,1% del total de alumnado de estas experiencias, siguiéndole a gran distancia la lengua francesa con el 5,7%.

Información ofrecida en los capítulos E2. La enseñanza de lenguas extranjeras y E3. La utilización de las lenguas extranjeras como lenguas de enseñanza.

Gráfico 10.4. Distribución por lengua del alumnado que participa en experiencias que utilizan una lengua extranjera como lengua de enseñanza. Curso 2012-2013

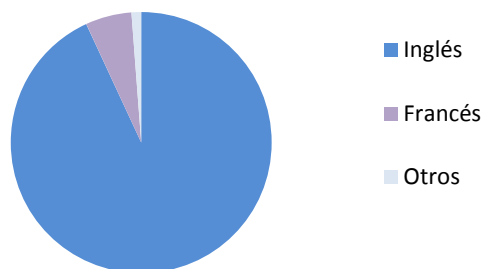

Organigrama del Sistema Educativo Español - L.O.E.

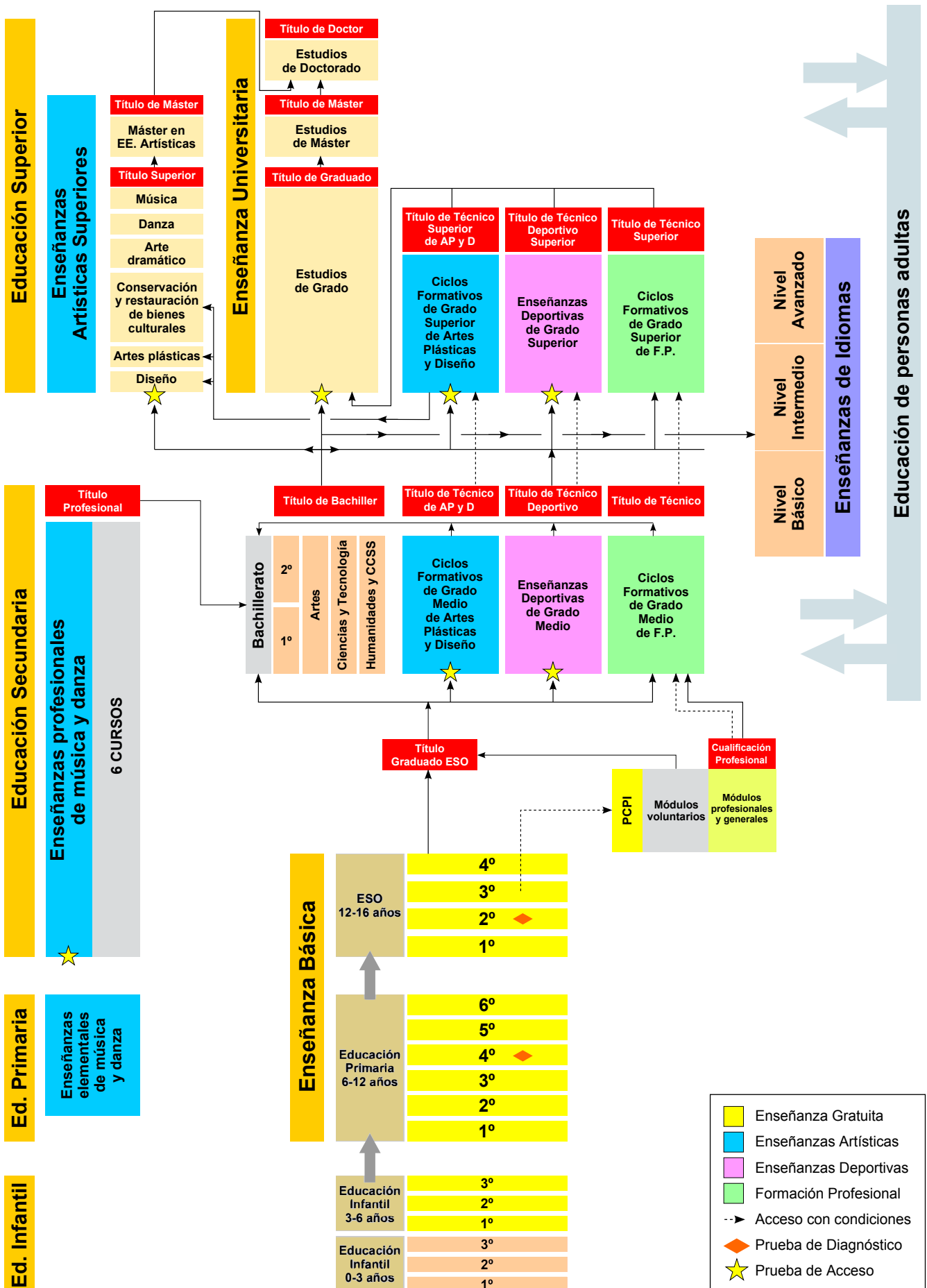

A. CONTEXTO DE LA EDUCACIÓN

A1. El contexto geográfico, demográfico y económico de la educación

A1.0. Contenido, notas explicativas y fuentes de información

Se presentan en este capítulo distintos indicadores relacionados con factores contextuales que pueden influir en la actividad y en la situación de la educación. La información presentada es la siguiente:

- En las tablas A1.1 y A1.2, especialmente en esta última, se ofrece una selección de datos estadísticos indicativos del *contexto geográfico, demográfico y económico*, junto con un *resumen de indicadores significativos de la propia actividad educativa* y que aparecerán desarrollados en posteriores capítulos. Se pretende facilitar una visión conjunta y relacionable sobre la situación de la educación y su contexto en cada una de las comunidades autónomas. A partir de la información contenida en la tabla A1.2 se han elaborado los gráficos A1.6 a A1.10, en los cuales se representan algunas relaciones entre indicadores de contexto y de la actividad educativa.
- En la tabla A1.3, se proporciona el *nivel de formación de la población de 25 a 64 años*, indicador que expresa el *stock de capital humano* disponible en cada comunidad autónoma.
- En la tabla A1.4 se presenta información que relaciona la nacionalidad y el nivel de formación.
- En la tabla A1.5, figura el *peso que tiene la población joven (0 a 29 años)*, así como la distribución de esta población en grupos sexenales, ajustándose los cuatro primeros grupos a las edades teóricas de los niveles educativos del sistema. Completando la tabla A1.5, se facilita el gráfico A1.10 donde se muestra la estructura de la población de 0 a 24 años por sexo y edad y el nivel de escolarización existente en cada una de estas edades en el curso 2012-2013, a través de las pirámides normalizadas de la población de cada comunidad autónoma.

Se facilitan las siguientes precisiones técnicas sobre los datos estadísticos de este capítulo:

- El *porcentaje de población rural* se ha calculado como porcentaje de población en municipios menores de 2.000 habitantes. Para las comunidades autónomas Principado de Asturias, Galicia y Región de Murcia se refiere al porcentaje de población en entidades singulares de población menores de 2.000 habitantes.
- La *tasa de actividad* se define como el porcentaje de población de 16 y más años de edad que satisface las condiciones necesarias para su inclusión entre las personas ocupadas o paradas.
- La *tasa de paro* se define como el porcentaje de población activa que está sin trabajo, en busca de trabajo y disponible para trabajar.
- El porcentaje de *población adulta que ha completado estudios postobligatorios* se refiere a la población de 25 a 64 años con estudios de secundaria segunda etapa (bachiller y titulaciones de técnico de formación profesional) y titulaciones de enseñanza superior.
- La *tasa neta de escolarización* se define como la relación entre el alumnado de una edad, o grupo de edad que cursa la enseñanza considerada, respecto al total de población de la misma edad, o grupo de edad.
- La *esperanza de escolarización* a los 6 años en el sistema educativo no universitario indica el número medio de años de permanencia en los niveles anteriores a la universidad a partir de los 6 años, de acuerdo al nivel de escolarización existente en cada edad en el curso al que está referida la información. En este indicador no se tienen en cuenta los años de escolarización en E. Infantil ni en la modalidad de Educación a distancia, aunque sí se incluyen los Ciclos Formativos de Artes Plásticas y Diseño, las EE. Deportivas, las EE. Artísticas Superiores, las EE. Profesionales de Música y Danza (16 y más años), E. de Idiomas Nivel Avanzado (16 y más años), EE. Iniciales de Adultos y Secundaria para personas adultas.
- La *tasa de idoneidad en la edad del alumnado* se define como el porcentaje de alumnado que se encuentra matriculado en el curso que teóricamente corresponde a su edad.
- La *tasa bruta de graduados* se ha calculado como la relación entre el alumnado que termina las enseñanzas conducentes a las titulaciones citadas, independientemente de su edad, con la población total de la edad teórica a la que se debería terminar esa enseñanza/titulación.
- La *tasa bruta de población que supera la prueba de acceso a la universidad* es la relación entre el total de aprobados de las convocatorias de junio y septiembre respecto a la población de la edad

A1. EL CONTEXTO GEOGRÁFICO, DEMOGRÁFICO Y ECONÓMICO DE LA EDUCACIÓN

teórica al comienzo del curso escolar de referencia. Para el cálculo de este indicador no se consideran las pruebas de acceso para mayores de 25 años, ni para mayores de 45 años, ni para mayores de 40 años con experiencia laboral.

- El contenido de las distintas categorías de *nivel de formación de la población adulta*, que se presentan en la tabla A1.3, se corresponde con el establecido en la Clasificación Nacional de Educación (CNED), y es el siguiente:
 - *Inferior a primera etapa de E. Secundaria*: Población que no ha completado la Educación Secundaria primera etapa. Incluye por lo tanto, desde analfabetos a personas que han completado bastantes años de escolaridad, aunque sin finalizar la equivalente a la escolaridad obligatoria.
 - *Primera etapa de E. Secundaria*: Graduado en Secundaria, Graduado Escolar, Bachiller Elemental y Certificado de Escolaridad. Incluye también la población que ha completado los programas de formación e inserción laboral correspondientes a este nivel.
 - *Segunda etapa de E. Secundaria*: Bachiller, título de Técnico (Ciclos Formativos de Grado Medio) y titulaciones equivalentes o asimilables. Incluye también la población que ha completado los programas de formación e inserción laboral correspondientes a este nivel.
 - *E. Superior y Doctorado*: Doctor, Licenciado, Título de Graduado, Diplomado universitario, Técnico Superior (Ciclos Formativos de Grado Superior) y titulaciones equivalentes o asimilables.
- El *P.I.B. per cápita* representado en los gráficos A1.6 y A1.7 se expresa para cada comunidad autónoma como su relación porcentual con el P.I.B. per cápita de España. En el cálculo del PIB se ha aplicado la nueva metodología derivada de la adopción del Sistema Europeo de Cuentas Nacionales y Regionales (SEC 2010).
- En las *pirámides de población* del gráfico A1.10 se representa la distribución de la población de 0 a 24 años por sexo y edad, obteniendo de esta forma una representación normalizada para el conjunto de comunidades autónomas.

Fuentes de Información:

- *Revisión del Padrón Municipal a 1 de enero de 2013*. INE. (Tabla A1.2: Población total, Densidad de población y Porcentaje de población rural y gráfico A1.8)
- *Cifras de Población*. INE. (Información de base para elaboración de la tabla A1.5. y Porcentaje de población de 0 a 29 años de tabla A1.2).
- *Contabilidad Regional de España del INE. Base 2010* Estimación avance del P.I.B. per cápita año 2013.
- Datos geográficos: INE a partir de datos facilitados por el IGN. (Extensión territorial en km² de la tabla A1.1)
- *Encuesta de Población Activa (EPA)*. INE, media anual de datos trimestrales 2013: Tasa de actividad, Tasa de paro y Población por nivel de formación (tablas A1.2, A1.3 y A1.4).
- *Estadística de las Enseñanzas no universitarias*. Curso 2012-2013. Ministerio de Educación, Cultura y Deporte.
- *Estadística de Estudiantes Universitarios y Estadística de Personal de Universidades*. Curso 2012-2013. S.G. de Coordinación y Seguimiento Universitario del Ministerio de Educación, Cultura y Deporte.
- *Estadística de Pruebas de Acceso a la Universidad*. Año 2013. S.G. de Coordinación y Seguimiento Universitario del Ministerio de Educación, Cultura y Deporte.

A1.1. La población y el alumnado



ESPAÑA

Población: 47.129.783

Alumnado de enseñanzas de régimen general no universitarias: 8.019.447

Alumnado de enseñanza universitaria (1): 1.572.184

(1) Incluye el alumnado de Primer y Segundo ciclo, Máster oficial, Grado y Doctorado

A1.2. La educación y el contexto

(continúa)

	Extensión Territorial (Km2)	Población total	Densidad de población	Porcentaje de población de 0 a 29 años	Porcentaje de población rural	PIB per cápita (euros)	Tasa de actividad	Tasa de paro	% de población adulta que ha completado estudios post-obligatorios (1)
TOTAL	505.968	47.129.783	93,1	31,2	9,6	22.519	60,0	26,1	55,4
Andalucía	87.597	8.440.300	96,4	34,4	3,5	16.843	58,8	36,2	47,0
Aragón	47.720	1.347.150	28,2	29,3	16,7	24.693	59,1	21,4	59,7
Asturias (Principado de)	10.602	1.068.165	100,7	24,1	26,6	20.035	52,4	24,1	59,9
Baleares (Illes)	4.992	1.111.674	222,7	32,6	1,2	23.625	66,2	22,3	53,8
Canarias	7.447	2.118.679	284,5	32,1	0,6	19.312	62,2	33,7	49,8
Cantabria	5.327	591.888	111,1	27,9	8,5	20.661	56,1	20,4	63,2
Castilla y León	94.227	2.519.875	26,7	26,7	26,3	21.395	55,0	21,7	57,2
Castilla-La Mancha	79.462	2.100.998	26,4	33,2	14,8	18.273	59,5	30,0	46,8
Cataluña	32.091	7.553.650	235,4	31,4	4,7	26.512	63,1	23,1	56,0
Comunitat Valenciana	23.254	5.113.815	219,9	31,2	4,1	19.695	59,7	28,1	52,6
Extremadura	41.635	1.104.004	26,5	32,2	20,0	15.497	56,0	33,9	40,0
Galicia	29.575	2.765.940	93,5	26,1	49,2	19.893	54,2	22,0	51,2
Madrid (Comunidad de)	8.028	6.495.551	809,1	31,7	0,7	30.678	64,5	19,8	70,5
Murcia (Región de)	11.314	1.472.049	130,1	35,5	14,8	18.392	61,4	29,0	47,9
Navarra (Comunidad Foral de)	10.390	644.477	62,0	31,0	14,8	27.795	60,2	17,9	64,2
País Vasco	7.230	2.191.682	303,1	27,5	5,2	29.313	57,4	16,6	68,1
Rioja (La)	5.045	322.027	63,8	30,1	12,9	24.426	59,3	20,0	58,6
Ceuta	19	84.180	4.321,4	41,6	0,0	18.455	60,3	34,8	46,6
Melilla	13	83.679	6.240,0	44,6	0,0	16.836	59,2	32,4	46,6

(1) El dato de Ceuta y Melilla corresponde a la situación conjunta para ambas ciudades autónomas.

A1.2. La educación y el contexto

(continuación)

ENSEÑANZA DE RÉGIMEN GENERAL NO UNIVERSITARIA											
Alumnado			Profesorado		Nº medio alumnos /unidad en E. Primaria	Tasas netas de escolarización		Esperanza de escolarización a los 6 años (1)	Tasa de idoneidad a los 12 años	Tasa bruta de graduados (2)	
Total	% Enseñanza pública	Ambos sexos	% Mujeres	2 años		17 años	Bachillerato			Técnico	
TOTAL	8.019.447	68,1	665.334	71,1	21,6	51,8	91,8	14,1	84,4	52,2	22,4
Andalucía	1.604.346	75,0	125.257	67,5	22,1	57,5	97,5	14,0	83,6	48,8	21,2
Aragón	212.613	68,2	18.835	71,0	19,9	52,5	88,9	13,9	80,9	51,1	25,3
Asturias (Principado de)	135.968	71,0	13.265	71,6	19,7	26,3	90,6	14,2	86,1	64,3	29,8
Balears (Illes)	176.402	65,2	15.700	73,3	21,7	33,5	78,6	13,2	78,2	41,6	17,5
Canarias	348.886	77,1	27.035	70,1	21,7	12,8	86,0	14,3	80,0	51,6	21,1
Cantabria	90.727	69,5	8.774	70,2	20,6	59,4	89,8	14,4	87,9	54,9	28,3
Castilla y León	363.197	67,8	34.643	68,9	18,4	31,1	92,9	14,5	83,0	57,7	25,4
Castilla-La Mancha	376.030	82,4	31.284	67,8	20,0	52,3	89,5	14,1	80,4	47,4	22,8
Cataluña	1.307.724	66,1	106.988	75,6	22,9	55,8	90,6	13,9	91,2	49,8	24,5
Comunitat Valenciana	850.613	67,8	66.128	69,5	22,0	40,9	88,8	14,1	82,5	47,3	26,6
Extremadura	184.777	80,0	16.390	66,6	18,3	23,6	89,4	14,0	84,2	50,2	21,0
Galicia	402.070	72,1	39.297	71,2	19,3	61,9	93,0	14,4	85,2	57,3	23,1
Madrid (Comunidad de)	1.127.255	54,7	87.099	74,5	23,3	67,4	92,6	13,8	84,1	59,2	17,5
Murcia (Región de)	282.985	72,3	24.011	69,0	22,1	29,6	86,3	13,8	79,1	51,0	18,3
Navarra (Comunidad Foral de)	104.724	64,4	9.871	69,2	19,9	16,3	91,1	13,9	84,5	52,0	20,4
País Vasco	359.618	50,7	33.296	73,3	21,0	92,4	98,2	15,1	87,2	68,3	24,6
Rioja (La)	53.295	67,1	4.580	70,7	21,8	51,1	91,9	14,1	87,0	48,4	24,5
Ceuta	18.974	78,2	1.450	66,9	26,4	15,1	86,0	14,5	76,4	33,5	17,8
Melilla	19.243	83,9	1.431	68,3	26,7	34,1	80,6	14,0	84,7	39,4	13,0

(1) Se incluyen las Enseñanzas de Régimen General no universitarias, C.F. de Artes Plásticas y Diseño, EE. Deportivas, las Enseñanzas Artísticas Superiores, las EE. Profesionales de Música y Danza (16 y más años), E. de Idiomas Nivel Avanzado (16 y más años), EE. Iniciales de Adultos y Secundaria para personas adultas.

(2) Datos del curso 2011-12.

A1.2. La educación y el contexto

(conclusión)

ENSEÑANZA UNIVERSITARIA									
Alumnado (1)	Profesorado (2)		Tasa bruta de población que supera la prueba de acceso a la Universidad	Tasa neta de escolarización (18-22 años)	Tasa bruta de graduados (3)				
	Total	Ambos sexos			% Mujeres	Diplomatura	Licenciatura	Grado	Máster Oficial
TOTAL	1.572.184	115.332	39,4	50,9	31,0	8,4	20,1	16,3	12,1
Andalucía	277.528	17.403	38,1	50,6	31,2	8,9	18,7	4,4	8,8
Aragón	39.722	3.911	42,0	53,6	28,8	11,8	16,8	9,7	8,7
Asturias (Principado de)	28.335	1.967	39,1	48,8	29,7	14,0	17,9	12,8	8,1
Baleares (Illes)	18.956	1.334	41,8	39,8	23,4	4,1	5,6	9,0	3,9
Canarias	51.701	3.311	37,7	44,7	31,8	5,8	9,1	7,1	3,1
Cantabria	14.050	1.352	34,3	51,7	32,6	9,5	13,9	10,1	7,5
Castilla y León	93.814	7.155	43,6	53,3	33,8	13,2	24,7	41,7	13,6
Castilla-La Mancha	39.661	2.170	41,9	43,9	32,6	2,3	5,1	8,4	2,4
Cataluña	251.859	20.148	37,2	47,2	29,9	4,4	15,4	21,1	12,0
Comunitat Valenciana	174.582	12.421	38,3	47,9	30,4	10,4	21,0	11,3	12,8
Extremadura	27.975	1.886	35,9	50,6	34,4	6,4	9,9	11,4	5,9
Galicia	77.804	5.364	40,3	50,8	35,0	7,8	18,1	14,2	10,9
Madrid (Comunidad de)	318.277	22.725	40,7	54,0	30,1	8,1	33,3	30,1	19,3
Murcia (Región de)	54.144	3.627	34,8	47,0	27,8	7,3	15,0	27,0	11,0
Navarra (Comunidad Foral de)	19.240	2.447	38,9	51,2	27,7	7,9	22,7	18,6	18,2
País Vasco	63.585	5.412	42,0	66,0	34,3	8,3	26,7	17,5	12,6
Rioja (La)	17.374	450	43,3	47,3	31,1	7,9	10,4	8,5	2,9
Ceuta (4)	1.847	x	x	x	35,7	x	x	x	x
Melilla (4)	1.689	x	x	x	31,7	x	x	x	x
Universidades no presenciales	-	2.249	45,5	-	-	-	-	-	-

(1) Se incluye el alumnado de 1.º, 2.º y 3.º ciclo universitario, Máster oficial, Grados y Doctorado.

(2) Profesorado de los centros propios de la universidad por CA de ubicación del rectorado.

(3) Los titulados universitarios se han clasificado por ubicación del rectorado de la universidad. Por este motivo, la tasa de Andalucía engloba Ceuta y Melilla, y la de la Comunidad de Madrid la provincia de Guadalajara.

(4) El profesorado de los centros propios de la universidad está incluido en Andalucía, ya que pertenecen a universidades de dicha Comunidad Autónoma.

A1.3. El nivel de formación de la población. Año 2013 (1) (2)

	Inferior a 1.ª etapa E. Secundaria			1.ª etapa E. Secundaria			2.ª etapa E. Secundaria			E. Superior y Doctorado		
	Pob. 25 a 64 años	Pob. 25 a 34 años	Pob. 55 a 64 años	Pob. 25 a 64 años	Pob. 25 a 34 años	Pob. 55 a 64 años	Pob. 25 a 64 años	Pob. 25 a 34 años	Pob. 55 a 64 años	Pob. 25 a 64 años	Pob. 25 a 34 años	Pob. 55 a 64 años
AMBOS SEXOS												
TOTAL	15,2	7,6	36,5	29,4	27,6	26,2	21,7	23,7	17,2	33,7	41,1	20,2
Andalucía	19,3	8,4	46,8	33,6	36,1	22,9	19,7	23,5	13,5	27,3	32,1	16,7
Aragón	14,6	8,7	33,9	25,7	20,7	27,2	24,9	26,7	17,7	34,8	43,9	21,2
Asturias	13,5	6,3	32,6	26,6	22,2	25,5	22,2	22,5	18,1	37,7	49,0	23,8
Baleares (Illes)	12,4	9,6	30,6	33,8	29,8	33,8	27,0	29,9	20,0	26,8	30,7	15,5
Canarias	20,7	10,0	43,1	29,5	29,5	22,1	22,5	25,4	16,6	27,3	35,0	18,2
Cantabria	8,5	2,3	24,1	28,4	22,8	30,2	26,0	27,6	23,7	37,2	47,2	22,0
Castilla y León	13,5	6,4	30,3	29,3	25,6	31,3	23,5	26,0	18,0	33,7	41,9	20,4
Castilla-La Mancha	17,4	7,6	43,9	35,8	34,8	28,5	20,6	24,6	13,0	26,2	33,1	14,6
Cataluña	17,9	10,7	40,4	26,0	25,9	21,3	21,2	19,8	19,6	34,8	43,7	18,7
Comunitat Valenciana	15,6	7,8	37,4	31,8	28,2	28,5	21,8	24,8	15,7	30,8	39,2	18,4
Extremadura	16,7	3,4	43,5	43,3	41,3	31,9	15,5	20,6	10,4	24,5	34,7	14,2
Galicia	11,7	3,3	32,4	37,0	30,3	36,8	19,1	23,2	13,6	32,1	43,1	17,2
Madrid	8,8	4,9	24,4	20,7	17,0	25,1	24,5	25,7	21,5	46,0	52,5	29,0
Murcia	18,9	13,8	39,6	33,2	35,1	27,4	19,7	20,9	14,2	28,2	30,1	18,8
Navarra	9,8	6,9	26,6	25,9	20,9	29,4	23,9	24,8	20,7	40,3	47,4	23,4
País Vasco	9,2	3,2	27,2	22,7	14,4	23,6	21,3	21,0	20,3	46,8	61,5	28,8
Rioja (La)	13,2	4,8	40,1	28,1	26,3	21,8	23,4	25,7	18,8	35,2	43,2	19,3
Ceuta y Melilla	26,5	21,9	38,7	27,0	39,3	17,3	22,0	16,3	23,1	24,6	22,4	20,9
HOMBRES												
TOTAL	14,8	8,3	33,3	31,8	33,0	26,1	21,4	23,0	17,4	32,0	35,7	23,2
Andalucía	18,9	10,0	43,0	35,8	40,6	23,4	19,3	21,8	13,5	26,0	27,7	20,2
Aragón	14,4	9,7	31,3	28,2	25,1	27,5	25,2	27,9	17,0	32,1	37,3	24,2
Asturias	12,7	7,4	28,4	28,9	26,3	25,9	21,5	21,5	16,6	36,9	44,7	29,1
Baleares (Illes)	12,1	11,1	26,8	36,1	33,1	33,4	26,9	29,6	20,1	24,9	26,2	19,7
Canarias	22,7	11,6	42,9	30,7	33,7	20,7	21,3	24,2	17,8	25,3	30,4	18,5
Cantabria	7,1	2,5	18,8	31,0	27,3	28,9	26,0	26,6	25,8	35,9	43,6	26,5
Castilla y León	13,9	7,6	29,8	31,6	31,5	28,8	23,5	25,5	19,7	31,0	35,4	21,7
Castilla-La Mancha	17,1	9,6	40,1	38,7	40,3	28,5	19,9	23,3	14,7	24,3	26,9	16,7
Cataluña	17,4	10,4	36,6	29,7	32,5	22,5	21,0	20,2	19,5	31,9	36,9	21,4
Comunitat Valenciana	15,4	8,8	34,9	33,9	34,7	27,3	20,7	21,9	15,8	30,0	34,6	22,1
Extremadura	16,5	4,1	42,1	46,5	48,1	32,7	15,2	21,1	11,5	21,8	26,7	13,8
Galicia	10,5	4,2	27,6	40,5	37,1	37,9	19,5	23,1	14,9	29,6	35,5	19,6
Madrid	7,6	3,9	21,4	22,3	21,1	25,5	24,1	25,9	21,4	46,0	49,1	31,7
Murcia	19,0	15,2	36,1	34,8	41,5	27,0	19,6	20,1	14,5	26,6	23,2	22,5
Navarra	9,3	4,8	23,4	26,9	25,9	27,4	25,0	28,6	22,2	38,8	40,7	27,1
País Vasco	8,2	4,0	22,9	24,5	18,6	21,9	21,1	22,0	19,2	46,1	55,4	36,0
Rioja (La)	12,4	4,5	36,6	31,0	32,2	21,3	23,0	23,8	18,6	33,6	39,5	23,4
Ceuta y Melilla	21,9	23,5	26,7	28,0	45,4	15,7	27,2	15,4	32,5	22,9	15,7	25,1
MUJERES												
TOTAL	15,6	7,0	39,5	26,9	22,2	26,2	22,1	24,3	16,9	35,4	46,5	17,4
Andalucía	19,7	6,7	50,5	31,5	31,5	22,5	20,2	25,3	13,5	28,7	36,5	13,5
Aragón	14,8	7,7	36,4	23,1	16,1	26,9	24,5	25,5	18,4	37,6	50,7	18,3
Asturias	14,3	5,2	36,6	24,4	17,9	25,1	22,9	23,6	19,4	38,4	53,3	18,9
Baleares (Illes)	12,8	8,2	34,4	31,4	26,4	34,2	27,1	30,2	19,9	28,7	35,2	11,4
Canarias	18,7	8,5	43,2	28,2	25,4	23,5	23,7	26,6	15,5	29,3	39,5	17,8
Cantabria	9,9	2,2	29,1	25,7	18,3	31,5	25,9	28,7	21,7	38,5	50,8	17,7
Castilla y León	13,0	5,2	30,8	26,9	19,3	33,9	23,5	26,6	16,3	36,6	48,8	19,0
Castilla-La Mancha	17,7	5,4	47,8	32,7	28,8	28,4	21,3	26,0	11,3	28,3	39,9	12,5
Cataluña	18,5	11,0	44,0	22,3	19,3	20,2	21,4	19,3	19,6	37,7	50,4	16,2
Comunitat Valenciana	15,9	6,7	39,9	29,6	21,6	29,7	22,9	27,9	15,5	31,7	43,9	14,9
Extremadura	16,9	2,8	45,1	39,9	34,1	31,1	15,8	20,0	9,2	27,4	43,1	14,6
Galicia	13,0	2,4	36,9	33,6	23,4	35,9	18,8	23,4	12,4	34,7	50,8	14,8
Madrid	9,9	5,7	27,0	19,3	13,1	24,9	24,8	25,5	21,5	46,0	55,7	26,6
Murcia	18,8	12,4	42,9	31,6	28,4	27,9	19,8	21,8	13,9	29,8	37,4	15,3
Navarra	10,4	9,0	29,8	25,0	15,8	31,4	22,6	21,0	19,1	41,9	54,2	19,7
País Vasco	10,1	2,3	31,3	21,0	10,1	25,3	21,5	20,0	21,4	47,5	67,6	22,1
Rioja (La)	14,1	5,2	43,7	25,1	20,3	22,3	23,9	27,7	18,9	36,8	46,8	15,1
Ceuta y Melilla	31,4	20,4	52,5	25,9	33,0	19,1	16,3	17,3	12,2	26,4	29,3	16,1

(1) Los resultados están basados en medias anuales de datos trimestrales.

(2) Los datos deben ser tomados con precaución, pues los derivados de tamaños muestrales pequeños están afectados por fuertes errores de muestreo.

A1.4. Distribución de la población de 16 y más años según nivel de formación alcanzado, por nacionalidad.**Año 2013**

	E. Primaria o inferior	E. Secundaria 1ª etapa	E. Secundaria 2ª etapa	E. Superior y Doctorado
Total	27,0	26,5	20,0	26,5
Española	27,8	26,8	18,4	27,0
Resto de Europa	10,4	22,9	33,8	32,9
Resto del mundo	27,9	25,5	28,3	18,3

A1.5. La estructura de la población joven (1)

	Porcentaje de población de 0 a 29 años	Porcentaje respecto a la población de 0 a 29 años				
		De 0 a 5	De 6 a 11	De 12 a 17	De 18 a 23	De 24 a 29
TOTAL	31,2	20,0	19,5	17,8	19,3	23,4
Andalucía	34,4	19,6	19,5	18,2	20,1	22,7
Aragón	29,3	20,1	19,3	17,8	19,2	23,7
Asturias (Principado de)	24,1	18,8	18,1	17,2	19,5	26,4
Baleares (Illes)	32,6	19,7	19,0	17,2	18,8	25,3
Canarias	32,1	17,2	19,3	18,6	20,2	24,8
Cantabria	27,9	20,3	19,5	17,3	18,8	24,1
Castilla y León	26,7	18,2	18,4	18,1	20,5	24,8
Castilla-La Mancha	33,2	19,3	18,8	18,2	20,2	23,4
Cataluña	31,4	21,4	20,2	17,7	18,1	22,6
Comunitat Valenciana	31,2	20,1	19,9	18,0	19,2	22,9
Extremadura	32,2	17,5	18,0	18,7	22,0	23,7
Galicia	26,1	18,7	18,3	17,4	20,3	25,4
Madrid (Comunidad de)	31,7	21,3	19,6	17,0	18,2	23,9
Murcia (Región de)	35,5	20,5	20,1	18,3	19,1	22,0
Navarra (Comunidad Foral de)	31,0	21,0	20,2	18,4	18,4	22,0
País Vasco	27,5	21,4	20,2	17,8	17,8	22,8
Rioja (La)	30,1	20,6	19,7	18,0	18,9	22,8
Ceuta	41,6	21,6	19,8	17,5	19,4	21,7
Melilla	44,6	23,3	19,7	18,1	18,6	20,3

(1) Cifras de población a 1 de enero de 2013. INE.

A1.6. El P.I.B. per cápita y el porcentaje de enseñanza pública no universitaria

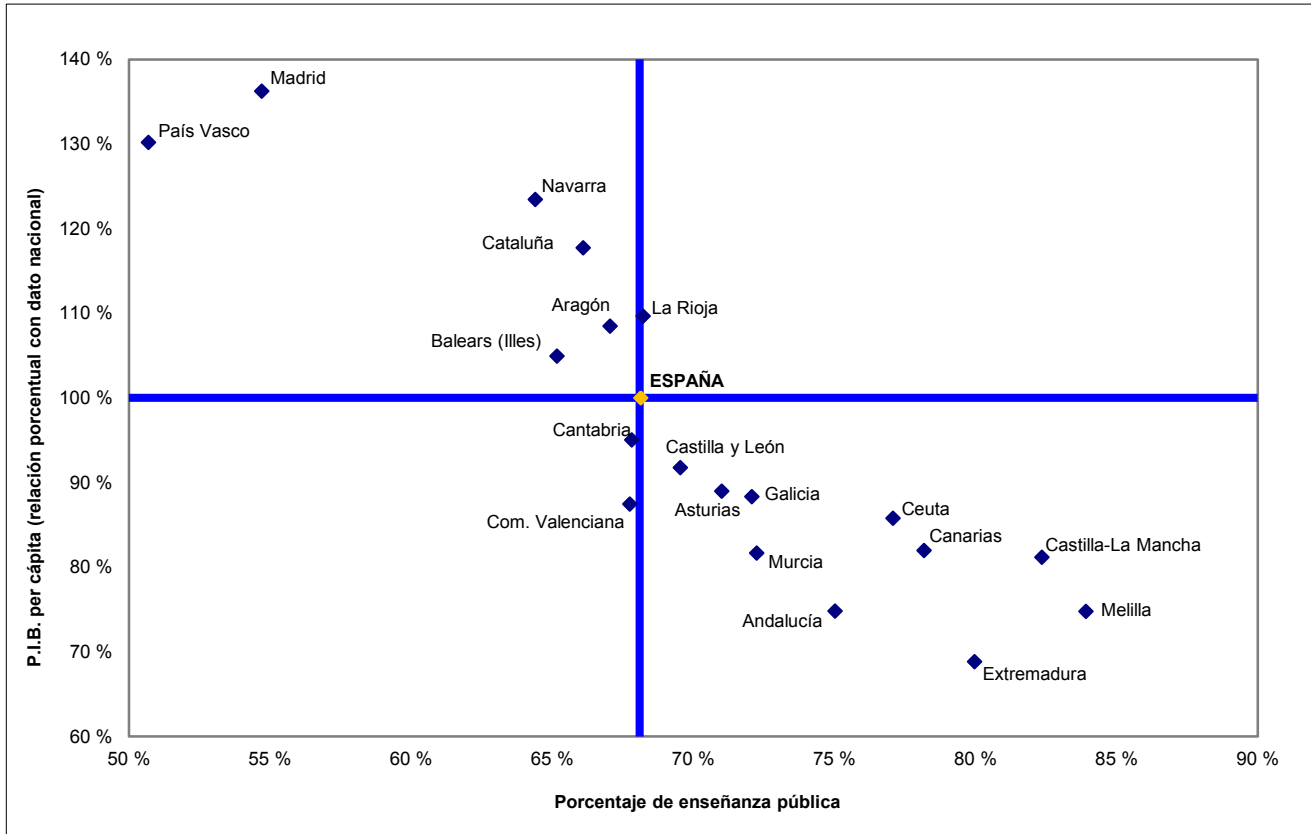

A1.7. El P.I.B. per cápita y la tasa bruta de población que supera la prueba de acceso a la universidad

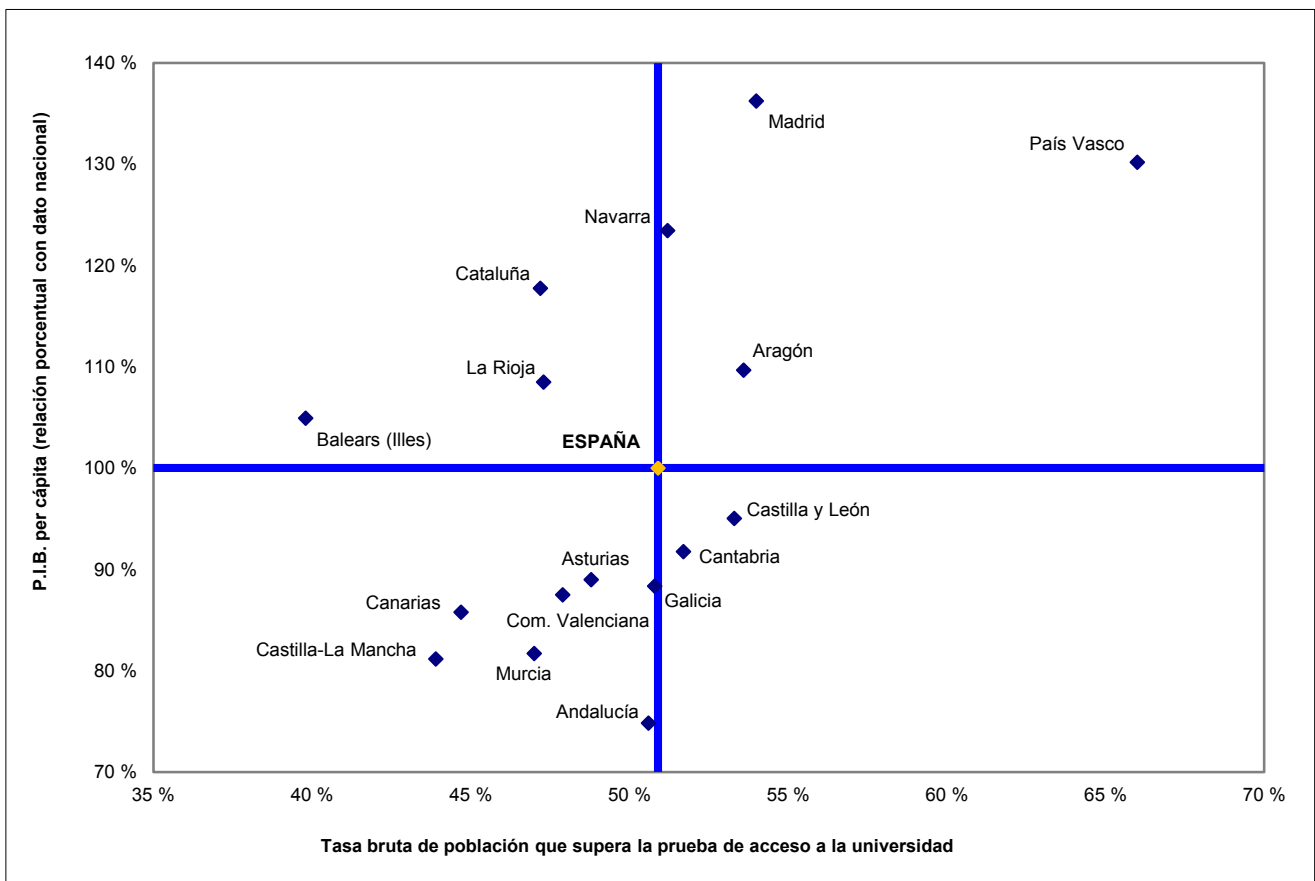

A1.8. El porcentaje de población rural y el número medio de alumnos por unidad en E. Primaria

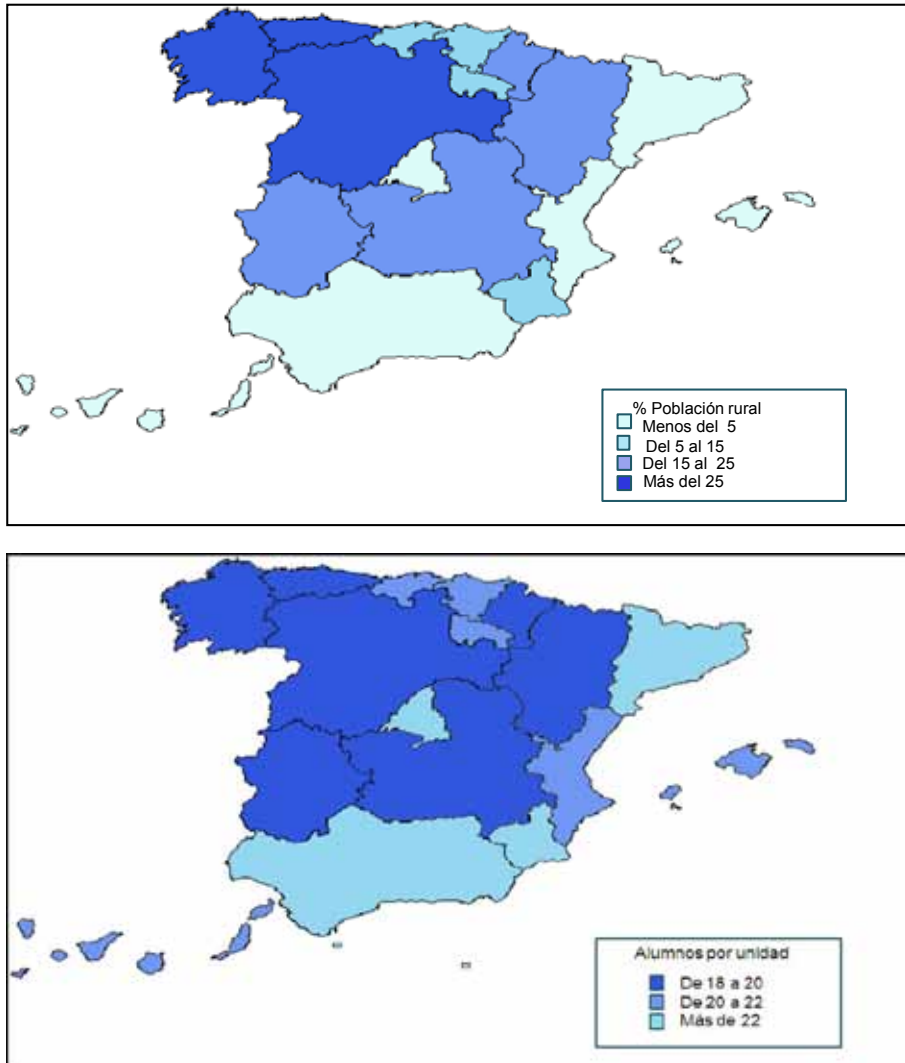

A1.9. El porcentaje de población adulta que ha completado estudios postobligatorios y la tasa de graduados en el curso 2011-12 en secundaria postobligatoria

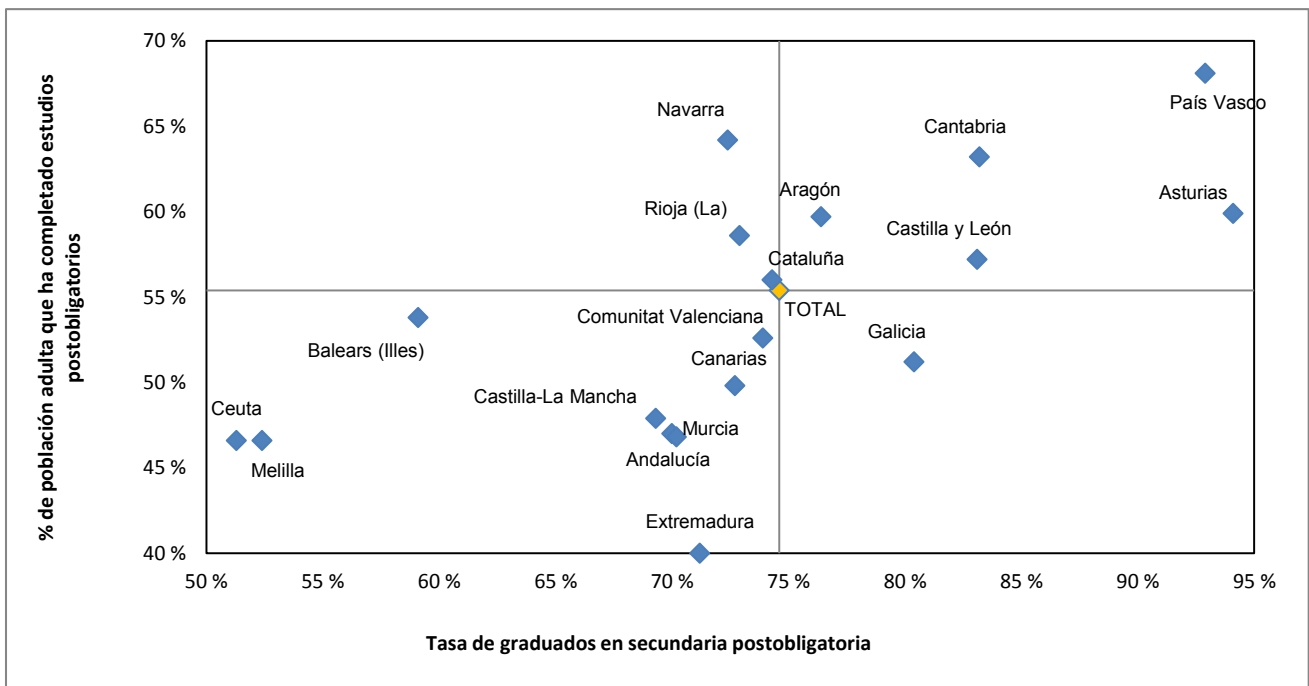

A1.10. Escolarización de la población (miles de personas) por edad y sexo

(continúa)

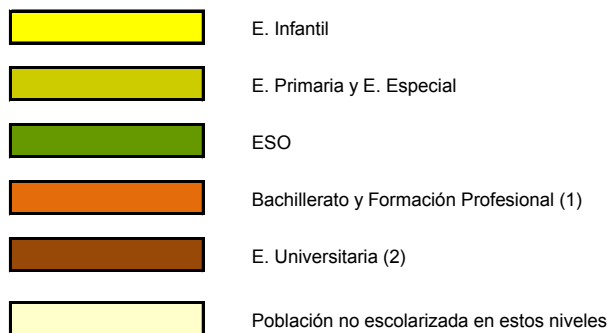
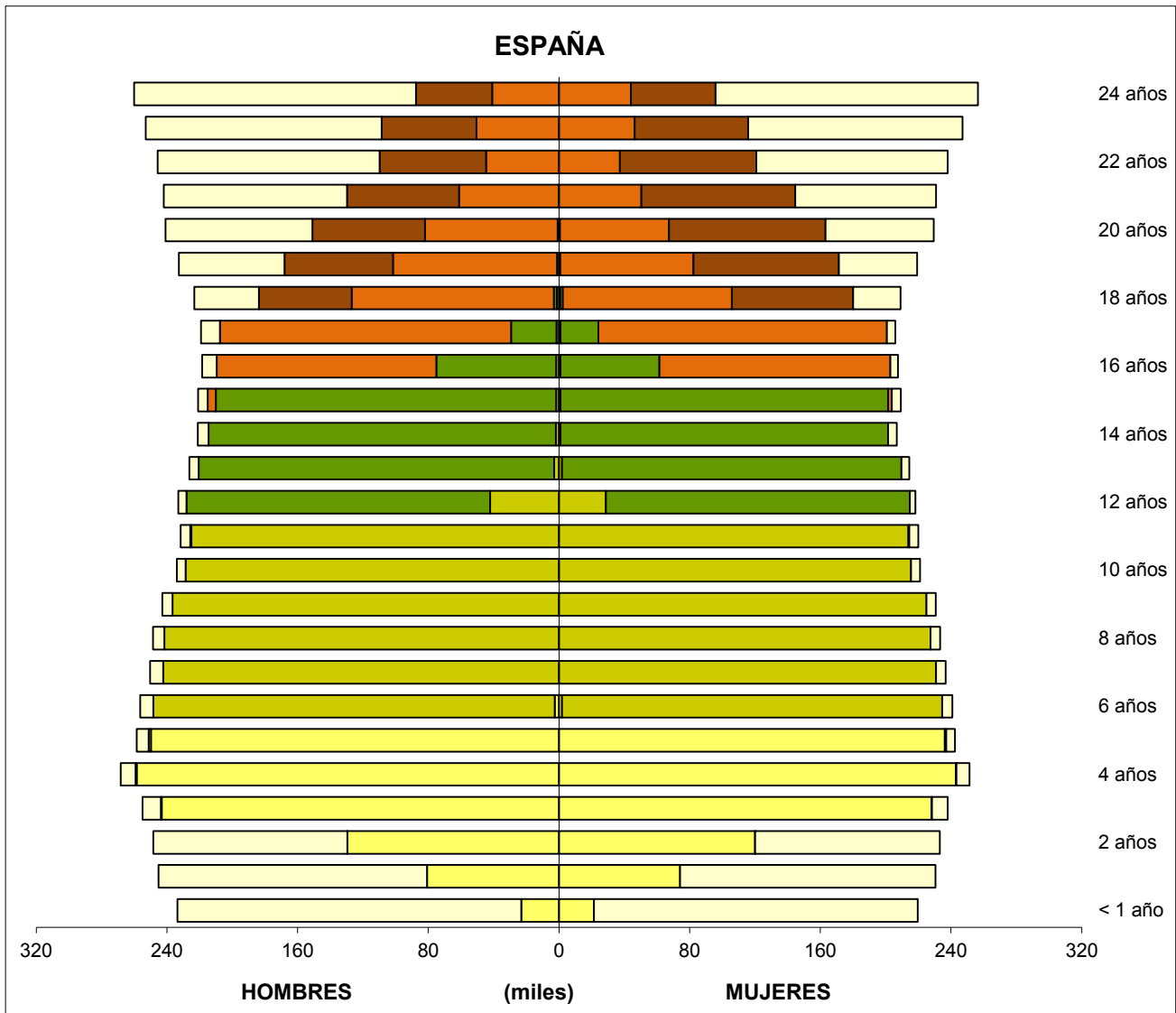

(1) Incluye Bachilleratos (Régimen Ordinario, Régimen Adultos y a distancia), Programas de Cualificación Profesional Inicial, Ciclos Formativos de F.P. (Régimen Ordinario, Régimen Adultos y a distancia), Ciclos Formativos de Artes Plásticas y Diseño y EE. Deportivas.

(2) Incluye Primer y Segundo Ciclo, Máster Oficial, Grados, Doctorado y EE. De Régimen Especial Superior (Conservación, Cerámica, Diseño, Vidrio, Música, Danza y Arte Dramático).

A1.10. Escolarización de la población (miles de personas) por edad y sexo

(continuación)

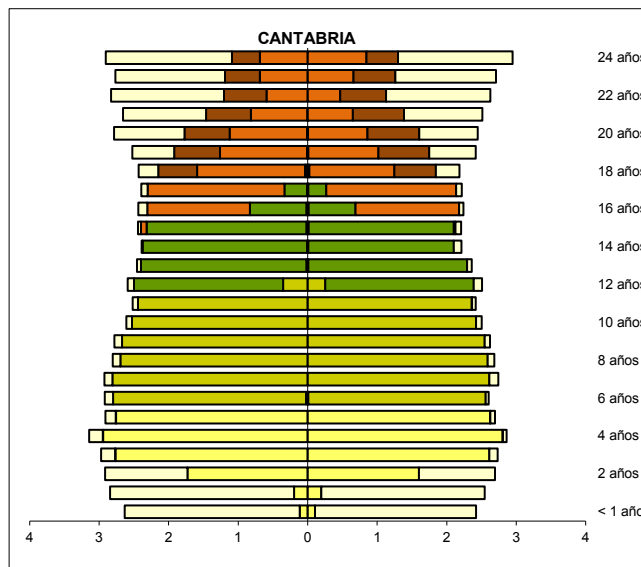
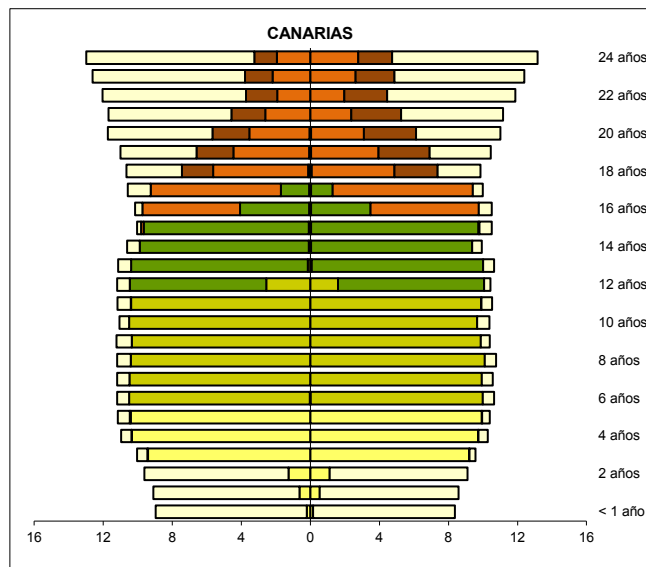
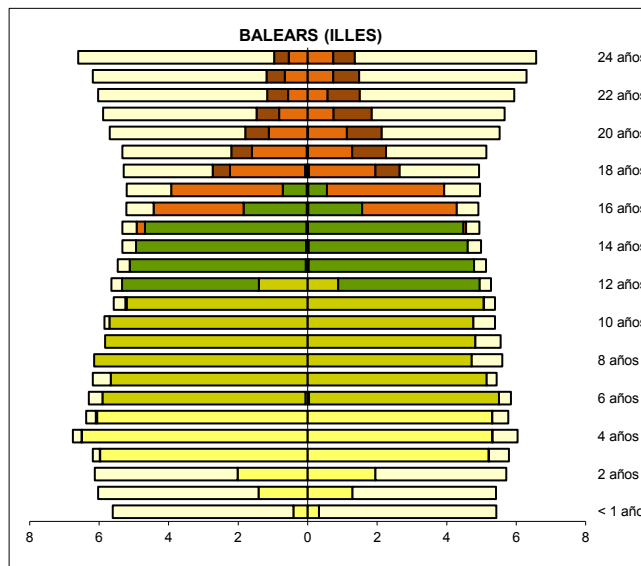
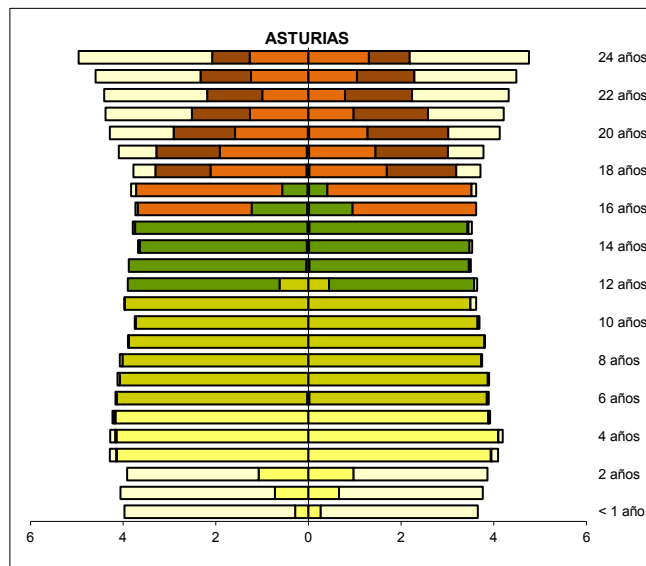
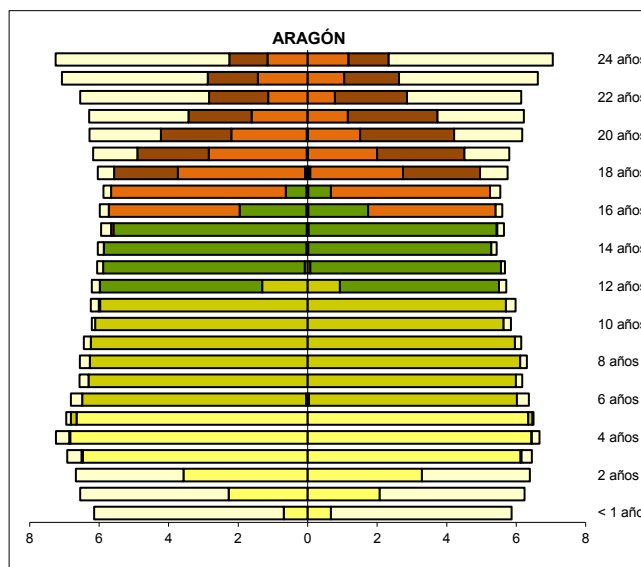
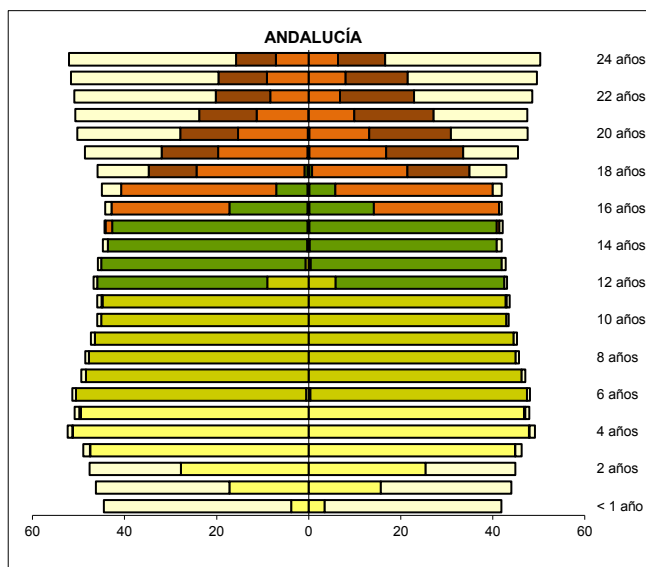

Hombres (miles) Mujeres

Hombres (miles) Mujeres

A1.10. Escolarización de la población (miles de personas) por edad y sexo

(continuación)

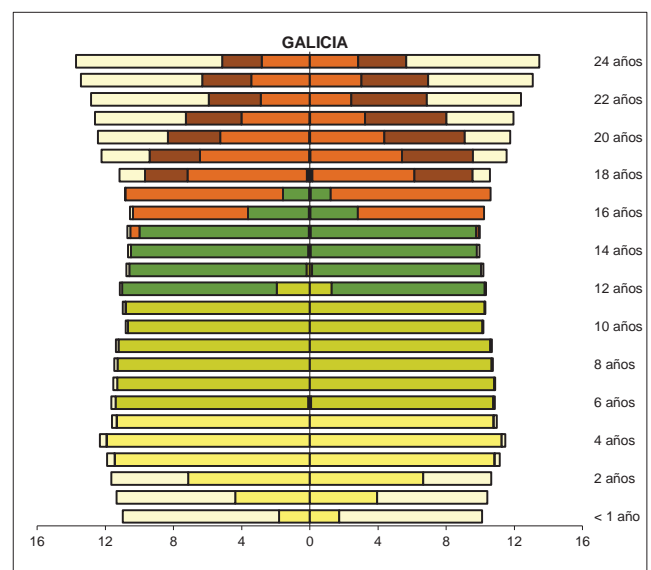
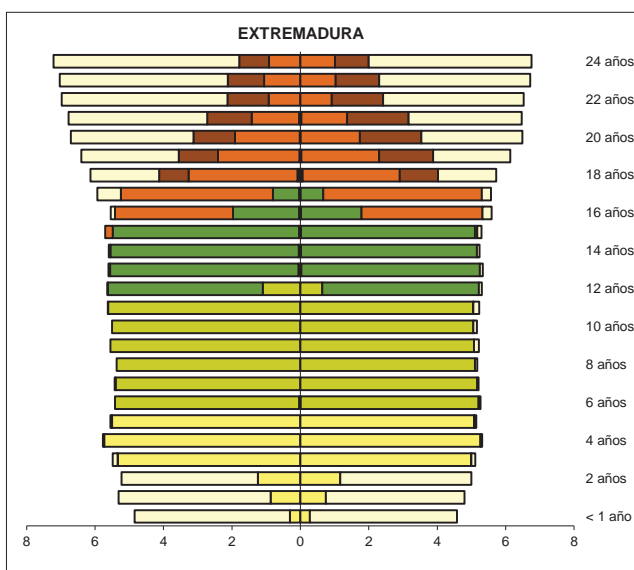
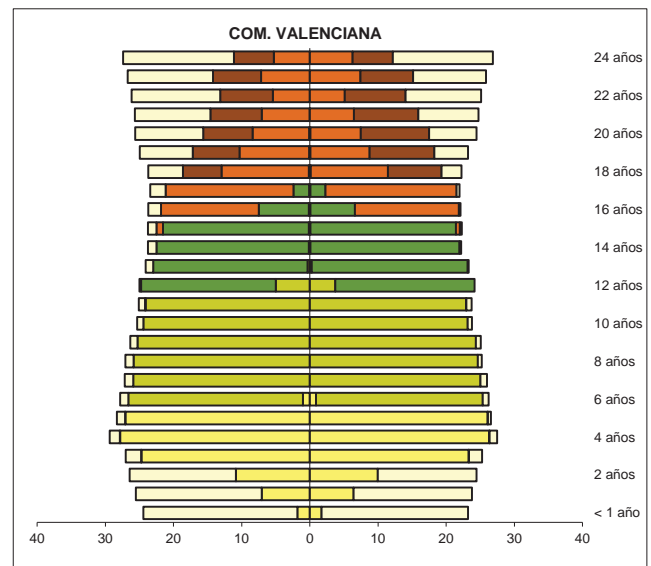
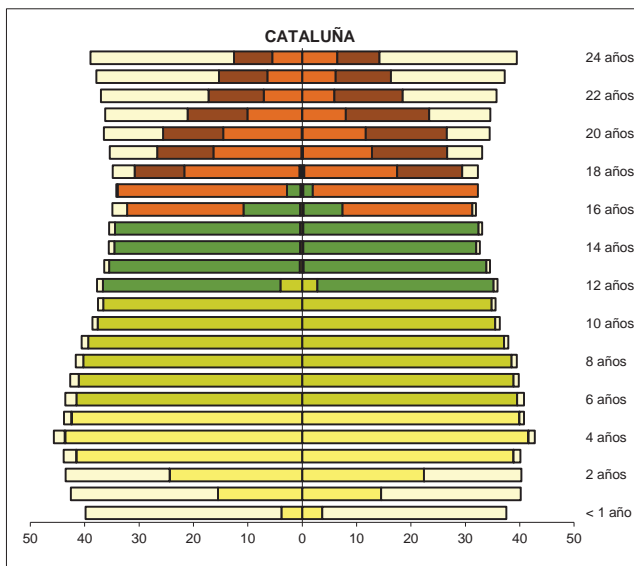
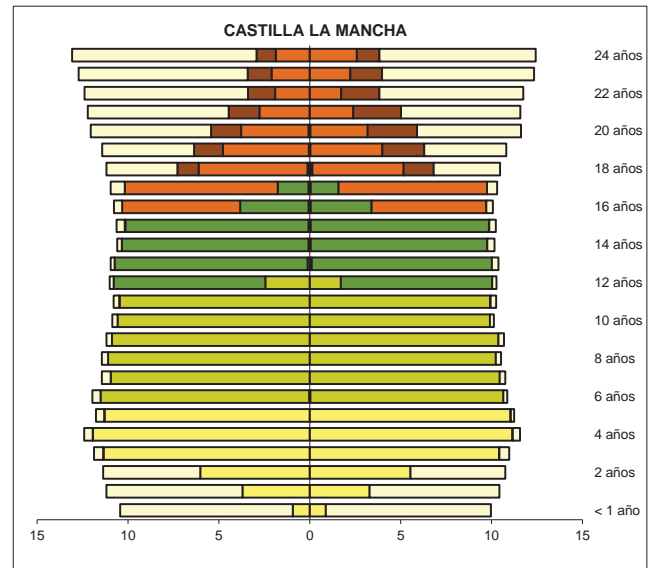
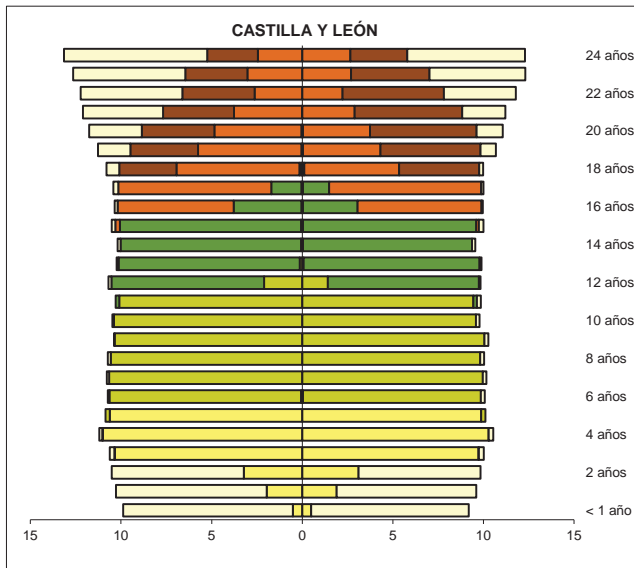

Hombres (miles) Mujeres

Hombres (miles) Mujeres

A1.10. Escolarización de la población (miles de personas) por edad y sexo

(conclusión)

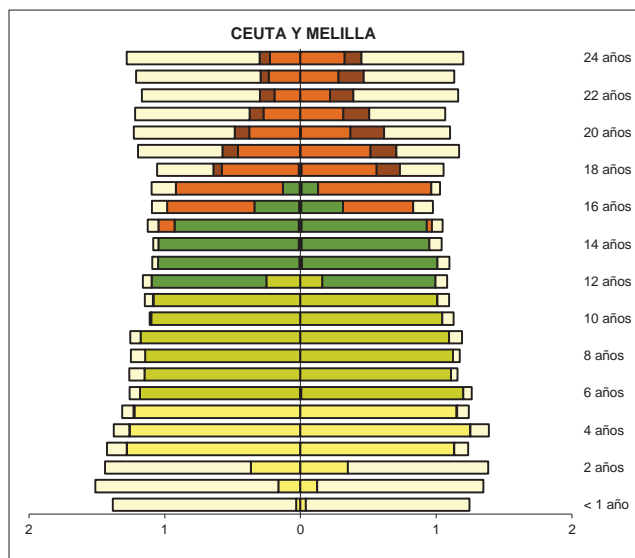
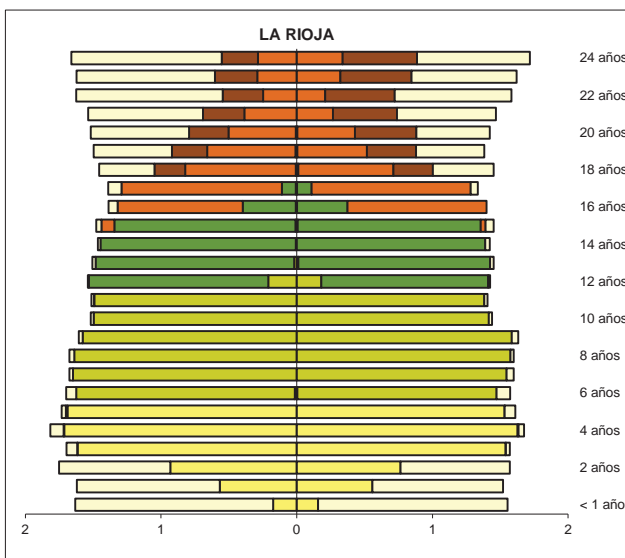
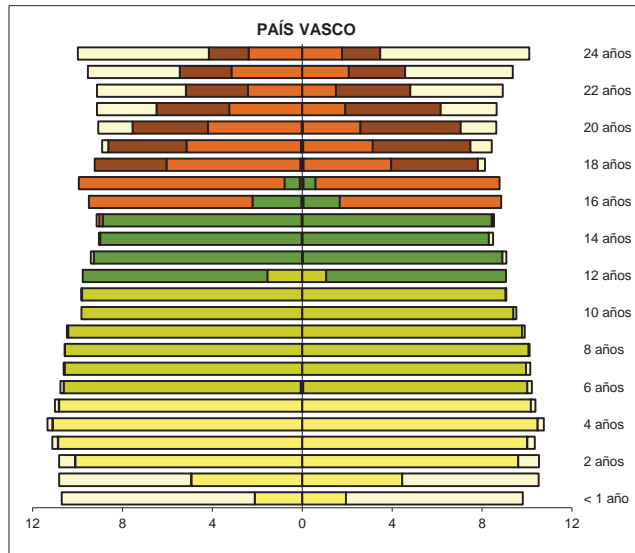
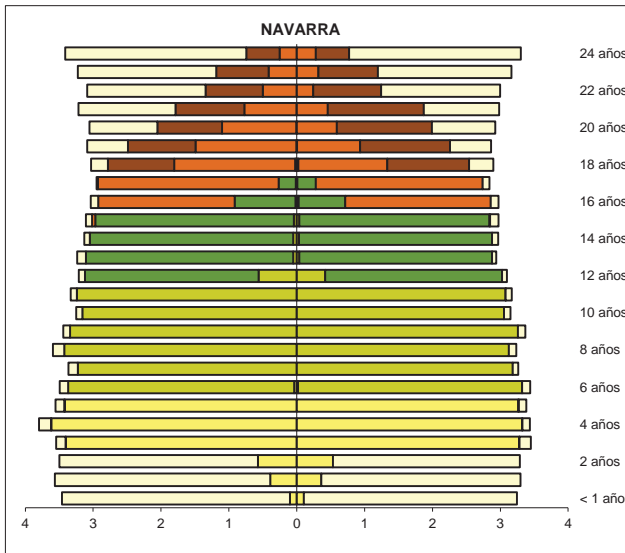
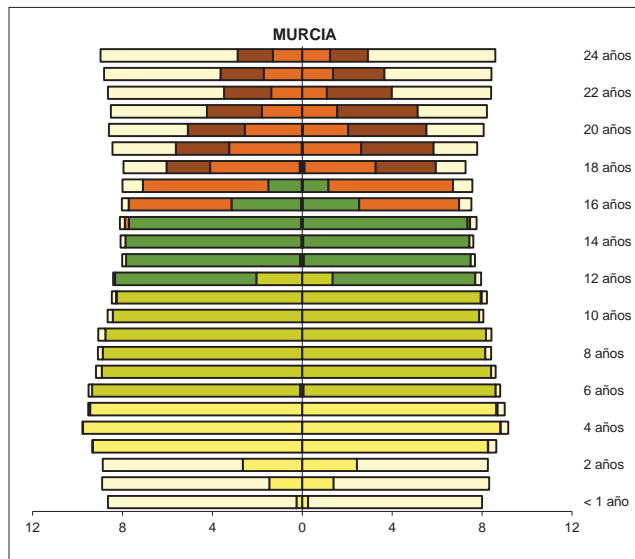
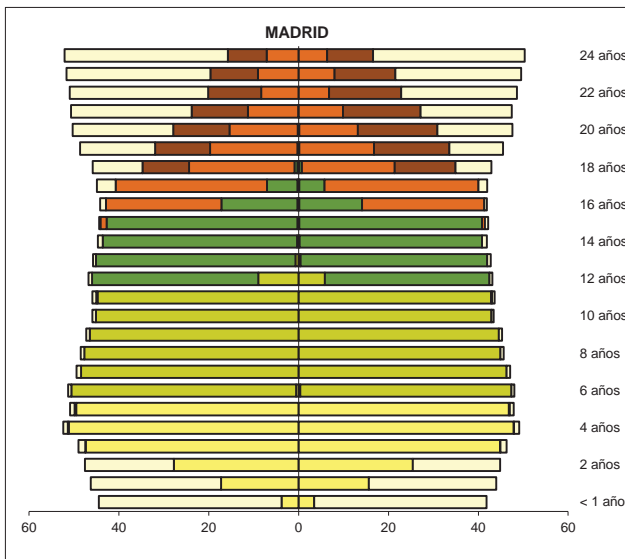

Hombres (miles) Mujeres

Hombres (miles) Mujeres

B. RECURSOS DESTINADOS A LA EDUCACIÓN

- B1. Los centros docentes y su oferta educativa**
- B2. Los servicios complementarios**
- B3. El profesorado y otro personal en centros docentes**
- B4. El gasto en educación**
- B5. Las becas y ayudas a la educación**
- B6. La sociedad de la información y la comunicación en los centros docentes**

B1.0. Contenido, notas explicativas y fuentes de información

Se presenta en este capítulo la información estadística de todos los centros docentes que imparten enseñanzas de los distintos niveles y regímenes del sistema educativo en el curso 2012-2013.

Se incide especialmente en las características de los centros de enseñanzas de Régimen General no universitarias, para los que se presenta su información según distintas clasificaciones: las enseñanzas que imparten, la titularidad del centro (clasificación amplia), el número de alumnos, el número de unidades/grupos en funcionamiento y el tamaño del municipio de ubicación del centro.

Se facilitan las siguientes precisiones técnicas sobre los datos estadísticos de centros docentes, y que también habrán de ser tenidas en cuenta en posteriores capítulos de la publicación:

- Se ha considerado *centro docente*, todo centro creado o autorizado por las Administraciones Educativas que imparte enseñanzas del sistema educativo en el curso de referencia.
- Se consideran *centros públicos* aquellos de titularidad pública, bien sea la Administración Educativa (MECD/Departamentos de Educación), otros Ministerios u otras Consejerías/Departamentos de las CC.AA., Administración Local (Ayuntamientos, Diputaciones...) o cualquier otro ente público.
- Se consideran *centros privados* aquellos cuyo titular es una institución, entidad o persona de carácter privado, aunque parte de su financiación pueda proceder de conciertos o de otra clase de fondos públicos. Todos los centros extranjeros se consideran privados.
- Para las enseñanzas de Régimen General no universitarias, y a efectos estadísticos, se ha utilizado una clasificación estadística por tipo de centro, atendiendo a las enseñanzas que imparten en el curso de referencia. En esta clasificación cada centro aparece contabilizado una sola vez. Los tipos de centros definidos son los siguientes:
 - *Centros de E. Infantil*: centros con alumnado exclusivamente de E. Infantil, autorizados por las Administraciones Educativas.
 - *Centros de E. Primaria*: centros con alumnado de E. Primaria, aunque también pueden tener alumnado de E. Infantil.
 - *Centros de E. Primaria y ESO*: centros con alumnado de E. Primaria y de ESO, aunque también pueden tener alumnado de E. Infantil.
 - *Centros de ESO y/o Bachilleratos y/o FP*: centros con alumnado de una o varias de las enseñanzas de ESO, Bachillerato y Ciclos Formativos de FP. No se incluyen en esta categoría las Escuelas de Arte que imparten Bachillerato.
 - *Centros de E. Primaria, ESO y Bachilleratos/Formación Profesional*: centros con alumnado de E. Primaria, ESO y con alumnado de una o varias de las enseñanzas de Bachillerato y Ciclos Formativos de FP. También pueden tener alumnado de E. Infantil.
 - *Centros específicos de Educación Especial*: centros con alumnado con necesidades educativas especiales, exclusivamente.
 - *Centros específicos de Educación a Distancia*: centros con alumnado de programas de Educación a Distancia, aunque en algunos de ellos también se ofrece la oferta presencial del régimen de adultos de las correspondientes enseñanzas.
- En la información del *número de centros que imparten una enseñanza*, se considera que un centro imparte una enseñanza si tiene alumnado matriculado en dicha enseñanza en el curso de referencia. En esta información un centro aparece contabilizado en las distintas enseñanzas que imparte.
- La *clasificación por tamaño de municipio* de los centros de enseñanzas de Régimen General no universitarias se realiza atendiendo a la población de cada municipio según el Padrón de Habitantes a 1 de Enero de 2013 del INE. La única excepción corresponde a las comunidades autónomas de Principado de Asturias, Galicia y Región de Murcia, donde la clasificación se ha realizado teniendo en cuenta la entidad singular, en lugar del municipio. En el caso de que un centro docente tenga unidades escolares en distintos municipios (centros rurales agrupados), a efectos de este tratamiento estadístico, se ha incluido en el municipio cabecera del centro.

Fuentes de información:

- *Estadística de las Enseñanzas no universitarias.* Curso 2012-2013. S.G. de Estadística y Estudios del Ministerio de Educación, Cultura y Deporte.
- *Estadística de las Enseñanzas Universitarias.* Curso 2012-2013. S.G. de Coordinación y Seguimiento Universitario del Ministerio de Educación, Cultura y Deporte.

B1.1. Clasificación de los centros, por tipo de centro y titularidad

(continúa)

	TOTAL (1)	Total Rég. General no universi- tarios	Centros E. Infantil (2)	Centros E. Primaria	Centros E. Primaria y ESO	Centros ESO y/o Bachillera- to y/o FP	Centros E. Primaria, ESO y Bach./ FP	Centros Específicos E. Especial	Centros Específicos E. Distancia
TODOS LOS CENTROS	30.859	27.478	8.341	10.349	2.142	4.729	1.424	478	15
Andalucía	6.552	5.613	1.981	1.816	561	999	192	59	5
Aragón	1.002	879	342	279	68	141	34	15	0
Asturias (Principado de)	538	501	85	224	51	105	25	11	0
Baleares (Illes)	609	565	160	223	68	80	26	8	0
Canarias	1.168	1.069	82	605	91	224	41	21	5
Cantabria	318	290	34	144	26	61	17	8	0
Castilla y León	1.587	1.375	206	657	110	288	83	30	1
Castilla-La Mancha	1.611	1.516	461	660	80	264	29	22	0
Cataluña	5.223	4.646	1.523	1.818	280	690	230	105	0
Comunitat Valenciana	2.962	2.612	711	1.031	209	456	159	46	0
Extremadura	799	719	76	407	39	154	25	18	0
Galicia	2.074	1.888	609	649	172	361	66	31	0
Madrid (Comunidad de)	3.595	3.306	1.474	840	165	427	333	67	0
Murcia (Región de)	839	785	138	393	76	129	37	12	0
Navarra (Comunidad Foral de)	418	347	45	180	21	78	18	5	0
País Vasco	1.285	1.119	332	337	101	231	98	16	4
Rioja (La)	204	182	69	56	18	28	9	2	0
Ceuta	37	33	4	16	5	6	1	1	0
Melilla	38	33	9	14	1	7	1	1	0
Univ. especiales	-	-	-	-	-	-	-	-	-
CENTROS PÚBLICOS	21.617	18.740	4.137	9.877	533	3.990	4	190	9
Andalucía	4.579	3.666	752	1.724	289	884	0	16	1
Aragón	716	616	206	271	21	111	0	7	0
Asturias (Principado de)	428	398	76	223	16	78	0	5	0
Baleares (Illes)	428	388	97	214	0	76	0	1	0
Canarias	977	886	44	591	26	209	0	12	4
Cantabria	230	209	21	134	2	50	0	2	0
Castilla y León	1.254	1.057	134	642	29	240	0	12	0
Castilla-La Mancha	1.279	1.195	286	645	11	243	0	10	0
Cataluña	3.695	3.269	938	1.698	16	573	2	42	0
Comunitat Valenciana	1.981	1.684	277	993	11	374	0	29	0
Extremadura	683	609	55	401	4	142	0	7	0
Galicia	1.487	1.360	357	627	69	297	0	10	0
Madrid (Comunidad de)	1.886	1.643	510	763	12	334	1	23	0
Murcia (Región de)	630	588	72	386	6	116	0	8	0
Navarra (Comunidad Foral de)	328	264	31	160	11	60	0	2	0
País Vasco	847	747	247	324	4	166	1	1	4
Rioja (La)	134	114	30	53	6	24	0	1	0
Ceuta	28	24	1	16	0	6	0	1	0
Melilla	27	23	3	12	0	7	0	1	0
Univ. especiales	-	-	-	-	-	-	-	-	-
CENTROS PRIVADOS	9.242	8.738	4.204	472	1.609	739	1.420	288	6
Andalucía	1.973	1.947	1.229	92	272	115	192	43	4
Aragón	286	263	136	8	47	30	34	8	0
Asturias (Principado de)	110	103	9	1	35	27	25	6	0
Baleares (Illes)	181	177	63	9	68	4	26	7	0
Canarias	191	183	38	14	65	15	41	9	1
Cantabria	88	81	13	10	24	11	17	6	0
Castilla y León	333	318	72	15	81	48	83	18	1
Castilla-La Mancha	332	321	175	15	69	21	29	12	0
Cataluña	1.528	1.377	585	120	264	117	228	63	0
Comunitat Valenciana	981	928	434	38	198	82	159	17	0
Extremadura	116	110	21	6	35	12	25	11	0
Galicia	587	528	252	22	103	64	66	21	0
Madrid (Comunidad de)	1.709	1.663	964	77	153	93	332	44	0
Murcia (Región de)	209	197	66	7	70	13	37	4	0
Navarra (Comunidad Foral de)	90	83	14	20	10	18	18	3	0
País Vasco	438	372	85	13	97	65	97	15	0
Rioja (La)	70	68	39	3	12	4	9	1	0
Ceuta	9	9	3	0	5	0	1	0	0
Melilla	11	10	6	2	1	0	1	0	0
Univ. especiales	-	-	-	-	-	-	-	-	-

(1) No incluye las Universidades.

(2) En la Comunidad Autónoma de Navarra, adicionalmente funcionan 11 centros públicos de primer ciclo de Educación Infantil con 722 alumnos en proceso de comprobación de requisitos por parte del Departamento de Educación.

B1.1. Clasificación de los centros, por tipo de centro y titularidad

										(conclusión)
	Total Centros Régimen Especial	Esc. Arte y Esc. Sup. Artes Plásticas y Diseño	Centros EE. de la Música	Centros EE. de la Danza	Escuelas de Música y Danza	Escuelas de Arte Dramático	Escuelas Oficiales de Idiomas	Centros EE. Deportivas	Centros específicos E. de Adultos	Universidades (1) (2)
TODOS LOS CENTROS	1.926	123	410	65	959	16	315	38	1.455	76
Andalucía	277	19	84	11	105	3	51	4	662	10
Aragón	86	7	17	1	36	0	20	5	37	2
Asturias (Principado de)	26	2	12	1	0	1	8	2	11	1
Balears (Illes)	22	3	8	2	0	1	8	0	22	1
Canarias	75	4	9	1	33	2	25	1	24	2
Cantabria	17	2	3	4	4	0	4	0	11	1
Castilla y León	140	10	22	2	71	1	34	0	72	8
Castilla-La Mancha	88	7	11	2	47	0	14	7	7	1
Cataluña	395	30	23	3	287	2	46	4	182	12
Comunitat Valenciana	131	8	84	21	0	1	17	0	219	8
Extremadura	23	1	10	1	1	1	9	0	57	1
Galicia	183	7	48	4	110	1	11	2	3	3
Madrid (Comunidad de)	204	12	35	6	107	2	35	7	85	14
Murcia (Región de)	37	3	15	5	0	1	12	1	17	3
Navarra (Comunidad Foral de)	68	2	3	0	60	0	3	0	3	2
País Vasco	132	4	21	1	88	0	14	4	34	3
Rioja (La)	16	1	3	0	10	0	2	0	6	2
Ceuta	2	0	1	0	0	0	1	0	2	0
Melilla	4	1	1	0	0	0	1	1	1	0
Univ. especiales	-	-	-	-	-	-	-	-	-	2
CENTROS PÚBLICOS	1.462	100	280	29	722	11	315	5	1.415	50
Andalucía	251	16	78	7	96	3	51	0	662	10
Aragón	65	6	9	1	29	0	20	0	35	1
Asturias (Principado de)	19	2	7	0	0	1	8	1	11	1
Balears (Illes)	18	3	6	0	0	1	8	0	22	1
Canarias	67	4	5	0	33	0	25	0	24	2
Cantabria	10	1	3	1	1	0	4	0	11	1
Castilla y León	125	9	13	0	69	0	34	0	72	4
Castilla-La Mancha	77	7	10	2	44	0	14	0	7	1
Cataluña	262	25	18	1	168	1	46	3	164	7
Comunitat Valenciana	84	7	50	9	0	1	17	0	213	5
Extremadura	19	1	8	0	0	1	9	0	55	1
Galicia	125	5	35	2	71	1	11	0	2	3
Madrid (Comunidad de)	167	7	13	4	107	1	35	0	76	6
Murcia (Región de)	25	2	9	1	0	1	12	0	17	2
Navarra (Comunidad Foral de)	61	2	3	0	53	0	3	0	3	1
País Vasco	68	1	8	1	43	0	14	1	32	1
Rioja (La)	14	1	3	0	8	0	2	0	6	1
Ceuta	2	0	1	0	0	0	1	0	2	0
Melilla	3	1	1	0	0	0	1	0	1	0
Univ. especiales	-	-	-	-	-	-	-	-	-	2
CENTROS PRIVADOS	464	23	130	36	237	5	0	33	40	26
Andalucía	26	3	6	4	9	0	0	4	0	0
Aragón	21	1	8	0	7	0	0	5	2	1
Asturias (Principado de)	7	0	5	1	0	0	0	1	0	0
Balears (Illes)	4	0	2	2	0	0	0	0	0	0
Canarias	8	0	4	1	0	2	0	1	0	0
Cantabria	7	1	0	3	3	0	0	0	0	0
Castilla y León	15	1	9	2	2	1	0	0	0	4
Castilla-La Mancha	11	0	1	0	3	0	0	7	0	0
Cataluña	133	5	5	2	119	1	0	1	18	5
Comunitat Valenciana	47	1	34	12	0	0	0	0	6	3
Extremadura	4	0	2	1	1	0	0	0	2	0
Galicia	58	2	13	2	39	0	0	2	1	0
Madrid (Comunidad de)	37	5	22	2	0	1	0	7	9	8
Murcia (Región de)	12	1	6	4	0	0	0	1	0	1
Navarra (Comunidad Foral de)	7	0	0	0	7	0	0	0	0	1
País Vasco	64	3	13	0	45	0	0	3	2	2
Rioja (La)	2	0	0	0	2	0	0	0	0	1
Ceuta	0	0	0	0	0	0	0	0	0	0
Melilla	1	0	0	0	0	0	0	1	0	0
Univ. especiales	-	-	-	-	-	-	-	-	-	0

(1) Fuente: Estadística de Enseñanzas Universitarias. S. G. de Coordinación y Seguimiento Universitario. Ministerio de Educación, Cultura y Deporte.

(2) Se incluye el total de universidades con actividad, de ellas 69 son presenciales, 5 no presenciales y 2 especiales. La universidades no presenciales se han incorporado a la Comunidad Autónoma donde está ubicada su sede.

B1.2. Número de centros que imparten cada enseñanza por titularidad. Enseñanzas de Régimen General no universitarias

	E. Infantil-Primer ciclo (1)	E. Infantil-Segundo ciclo	E. Primaria	E. Especial (2)	ESO	Bachillerato	Ciclos Formativos FP			E. a Distancia		
							Grado Medio	Grado Superior	PCPI (3)	Bachillerato	C.F. Grado Medio	C.F. Grado Superior
TODOS LOS CENTROS	9.094	14.324	13.908	1.715	7.364	4.490	2.654	2.195	2.717	162	114	161
Andalucía	1.903	2.629	2.569	836	1.642	761	556	434	508	72	6	29
Aragón	349	386	381	21	209	117	89	69	103	3	4	7
Asturias (Principado de)	78	307	300	16	150	98	68	62	42	1	7	10
Baleares (Illes)	153	328	317	32	163	89	64	41	81	3	4	4
Canarias	76	762	735	136	327	209	112	86	105	21	34	41
Cantabria	142	198	187	10	92	59	44	37	55	1	6	5
Castilla y León	241	858	850	48	418	287	163	137	158	10	13	14
Castilla-La Mancha	476	771	769	34	331	215	137	110	186	5	10	14
Cataluña	1.674	2.338	2.327	105	1.067	715	362	296	271	1	1	1
Comunitat Valenciana	731	1.444	1.398	46	740	475	285	246	346	1	1	1
Extremadura	80	470	470	21	200	129	121	75	130	2	4	6
Galicia	465	1.015	887	91	489	275	198	163	203	17	9	13
Madrid (Comunidad de)	1.618	1.420	1.338	70	824	638	209	206	240	13	7	9
Murcia (Región de)	153	511	505	74	221	131	78	67	130	5	4	2
Navarra (Comunidad Foral de)	43	219	219	58	90	54	25	24	39	1	2	1
País Vasco	829	545	536	108	329	197	116	118	68	3	1	1
Rioja (La)	69	85	82	7	52	26	16	14	28	1	0	1
Ceuta	4	22	22	1	12	7	6	6	16	1	1	1
Melilla	10	16	16	1	8	8	5	4	8	1	0	1
CENTROS PÚBLICOS	4.208	10.660	10.413	1.305	4.173	3.011	1.936	1.605	2.121	161	106	130
Andalucía	652	2.056	2.013	755	1.151	565	440	330	419	72	2	11
Aragón	203	296	292	12	122	80	60	48	70	3	4	7
Asturias (Principado de)	66	242	239	11	87	71	47	44	39	1	7	9
Baleares (Illes)	92	218	214	26	69	63	54	37	64	3	4	4
Canarias	31	630	617	126	216	165	103	75	104	20	33	36
Cantabria	115	145	136	4	49	45	31	26	38	1	6	5
Castilla y León	130	669	671	31	238	198	117	103	94	10	12	11
Castilla-La Mancha	285	656	656	22	226	187	116	98	157	5	8	12
Cataluña	926	1.721	1.715	42	548	462	244	193	165	1	1	1
Comunitat Valenciana	259	1.008	1.004	29	365	324	194	181	308	1	1	1
Extremadura	52	405	405	10	139	105	107	66	117	2	4	6
Galicia	213	812	696	33	309	209	145	127	183	17	9	13
Madrid (Comunidad de)	490	816	776	27	317	287	124	123	165	13	7	7
Murcia (Región de)	62	397	392	53	114	101	55	51	103	5	4	2
Navarra (Comunidad Foral de)	30	170	171	39	54	33	18	18	24	1	2	1
País Vasco	569	331	329	78	128	84	60	64	34	3	1	1
Rioja (La)	29	60	59	5	29	19	10	11	20	1	0	1
Ceuta	1	16	16	1	6	6	6	6	9	1	1	1
Melilla	3	12	12	1	6	7	5	4	8	1	0	1
CENTROS PRIVADOS	4.886	3.664	3.495	410	3.191	1.479	718	590	596	1	8	31
Andalucía	1.251	573	556	81	491	196	116	104	89	0	4	18
Aragón	146	90	89	9	87	37	29	21	33	0	0	0
Asturias (Principado de)	12	65	61	5	63	27	21	18	3	0	0	1
Baleares (Illes)	61	110	103	6	94	26	10	4	17	0	0	0
Canarias	45	132	118	10	111	44	9	11	1	1	1	5
Cantabria	27	53	51	6	43	14	13	11	17	0	0	0
Castilla y León	111	189	179	17	180	89	46	34	64	0	1	3
Castilla-La Mancha	191	115	113	12	105	28	21	12	29	0	2	2
Cataluña	748	617	612	63	519	253	118	103	106	0	0	0
Comunitat Valenciana	472	436	394	17	375	151	91	65	38	0	0	0
Extremadura	28	65	65	11	61	24	14	9	13	0	0	0
Galicia	252	203	191	58	180	66	53	36	20	0	0	0
Madrid (Comunidad de)	1.128	604	562	43	507	351	85	83	75	0	0	2
Murcia (Región de)	91	114	113	21	107	30	23	16	27	0	0	0
Navarra (Comunidad Foral de)	13	49	48	19	36	21	7	6	15	0	0	0
País Vasco	260	214	207	30	201	113	56	54	34	0	0	0
Rioja (La)	40	25	23	2	23	7	6	3	8	0	0	0
Ceuta	3	6	6	0	6	1	0	0	7	0	0	0
Melilla	7	4	4	0	2	1	0	0	0	0	0	0

(1) En la Comunidad Autónoma de Navarra, adicionalmente funcionan 11 centros públicos de primer ciclo de Educación Infantil con 722 alumnos en proceso de comprobación de requisitos por parte del Departamento de Educación.

(2) Se consideran centros específicos de E. Especial y unidades sustitutorias en centros ordinarios.

(3) Se incluyen centros docentes y actuaciones.

B1.3. Número de centros que imparten cada enseñanza por titularidad. Enseñanzas de Régimen Especial

(continúa)

	Enseñanzas de Artes Plásticas y Diseño							Enseñanzas de la Música				No regladas (2)
	Ciclos Formativos		Estudios Superiores LOGSE (1)		Estudios Superiores LOE			Regladas				
	Grado Medio	Grado Superior	Conser. y Restaur.	Diseño	Artes Plásticas	Conser. y Restaur.	Diseño	Enseñan. Elemental	Enseñan. Profesional	Grado Superior LOGSE	Estudios Superiores LOE	
TODOS LOS CENTROS	70	100	6	34	3	10	53	332	271	24	26	882
Andalucía	15	17	0	0	0	0	12	78	32	4	5	103
Aragón	2	3	0	3	0	1	3	14	9	1	1	36
Asturias (Principado de)	0	1	1	1	0	1	1	10	6	1	1	0
Balears (Illes)	2	2	0	0	0	0	0	8	3	1	1	0
Canarias	4	4	0	2	0	0	2	7	4	2	2	32
Cantabria	2	2	0	0	0	0	0	3	3	0	0	0
Castilla y León	8	9	4	4	1	5	4	21	15	1	1	71
Castilla-La Mancha	6	7	0	2	0	0	2	11	9	0	0	47
Cataluña	18	27	0	9	0	1	9	0	22	3	3	231
Comunitat Valenciana	3	7	0	0	2	0	5	67	66	3	3	0
Extremadura	1	1	0	1	0	0	1	8	7	1	1	0
Galicia	5	5	0	4	0	1	4	44	40	2	2	99
Madrid (Comunidad de)	2	5	1	4	0	1	6	31	24	2	3	107
Murcia (Región de)	0	1	0	2	0	0	2	9	10	1	1	0
Navarra (Comunidad Foral de)	1	2	0	0	0	0	0	0	2	1	1	58
País Vasco	0	6	0	1	0	0	1	16	14	1	1	88
Rioja (La)	0	0	0	1	0	0	1	3	3	0	0	10
Ceuta	0	0	0	0	0	0	0	1	1	0	0	0
Melilla	1	1	0	0	0	0	0	1	1	0	0	0
CENTROS PÚBLICOS	64	90	6	27	2	10	42	220	200	21	22	713
Andalucía	15	16	0	0	0	0	10	72	29	4	5	94
Aragón	2	3	0	2	0	1	2	8	7	1	1	29
Asturias (Principado de)	0	1	1	1	0	1	1	5	5	1	1	0
Balears (Illes)	2	2	0	0	0	0	0	5	3	1	1	0
Canarias	4	4	0	2	0	0	2	3	2	2	2	32
Cantabria	1	1	0	0	0	0	0	3	3	0	0	0
Castilla y León	8	9	4	4	0	5	4	12	11	1	1	69
Castilla-La Mancha	6	7	0	2	0	0	2	10	9	0	0	44
Cataluña	15	24	0	7	0	1	7	0	18	1	1	165
Comunitat Valenciana	2	6	0	0	2	0	5	40	42	3	3	0
Extremadura	1	1	0	1	0	0	1	6	7	1	1	0
Galicia	4	4	0	4	0	1	4	32	28	2	2	70
Madrid (Comunidad de)	2	5	1	1	0	1	1	12	13	2	2	107
Murcia (Región de)	0	1	0	1	0	0	1	3	8	1	1	0
Navarra (Comunidad Foral de)	1	2	0	0	0	0	0	0	2	1	1	52
País Vasco	0	3	0	1	0	0	1	4	8	0	0	43
Rioja (La)	0	0	0	1	0	0	1	3	3	0	0	8
Ceuta	0	0	0	0	0	0	0	1	1	0	0	0
Melilla	1	1	0	0	0	0	0	1	1	0	0	0
CENTROS PRIVADOS	6	10	0	7	1	0	11	112	71	3	4	169
Andalucía	0	1	0	0	0	0	2	6	3	0	0	9
Aragón	0	0	0	1	0	0	1	6	2	0	0	7
Asturias (Principado de)	0	0	0	0	0	0	0	5	1	0	0	0
Balears (Illes)	0	0	0	0	0	0	0	3	0	0	0	0
Canarias	0	0	0	0	0	0	0	4	2	0	0	0
Cantabria	1	1	0	0	0	0	0	0	0	0	0	0
Castilla y León	0	0	0	0	1	0	0	9	4	0	0	2
Castilla-La Mancha	0	0	0	0	0	0	0	1	0	0	0	3
Cataluña	3	3	0	2	0	0	2	0	4	2	2	66
Comunitat Valenciana	1	1	0	0	0	0	0	27	24	0	0	0
Extremadura	0	0	0	0	0	0	0	2	0	0	0	0
Galicia	1	1	0	0	0	0	0	12	12	0	0	29
Madrid (Comunidad de)	0	0	0	3	0	0	5	19	11	0	1	0
Murcia (Región de)	0	0	0	1	0	0	1	6	2	0	0	0
Navarra (Comunidad Foral de)	0	0	0	0	0	0	0	0	0	0	0	6
País Vasco	0	3	0	0	0	0	0	12	6	1	1	45
Rioja (La)	0	0	0	0	0	0	0	0	0	0	0	2
Ceuta	0	0	0	0	0	0	0	0	0	0	0	0
Melilla	0	0	0	0	0	0	0	0	0	0	0	0

(1) Además se imparten Estudios Superiores de Cerámica LOGSE en dos centros públicos de Comunitat Valenciana.

(2) Enseñanzas no conducentes a títulos con validez académica o profesional, impartidas por escuelas reguladas por las Administraciones Educativas.

B1.3. Número de centros que imparten cada enseñanza por titularidad. Enseñanzas de Régimen Especial

(conclusión)

	Enseñanzas de la Danza					Enseñanzas de Arte Dramático		Enseñanzas de Idiomas	Enseñanzas Deportivas	
	Regladas				No regladas (1)	LOGSE	LOE		Grado Medio	Grado Superior
	Enseñan. Elemental	Enseñan. Profesional	Grado Superior LOGSE	Estudios Superiores LOE						
TODOS LOS CENTROS	57	34	6	6	200	14	14	333	80	24
Andalucía	10	6	1	1	18	3	3	52	4	2
Aragón	1	1	0	0	7	0	0	20	9	4
Asturias (Principado de)	1	2	0	0	0	1	1	8	2	0
Balears (Illes)	3	2	0	0	0	1	1	8	5	0
Canarias	1	0	0	0	11	2	0	26	3	0
Cantabria	4	1	0	0	5	0	0	4	1	0
Castilla y León	2	1	0	0	0	1	1	34	1	0
Castilla-La Mancha	2	2	0	0	19	0	0	30	7	0
Cataluña	0	3	1	1	65	1	2	46	24	7
Comunitat Valenciana	19	7	2	2	0	1	1	17	0	0
Extremadura	1	0	0	0	1	1	1	9	0	0
Galicia	3	3	0	0	11	1	1	11	9	6
Madrid (Comunidad de)	4	4	2	2	60	1	2	35	7	1
Murcia (Región de)	5	1	0	0	0	1	1	12	3	1
Navarra (Comunidad Foral de)	0	0	0	0	3	0	0	3	0	0
País Vasco	1	1	0	0	0	0	0	14	4	3
Rioja (La)	0	0	0	0	0	0	0	2	0	0
Ceuta	0	0	0	0	0	0	0	1	0	0
Melilla	0	0	0	0	0	0	0	1	1	0
CENTROS PÚBLICOS	25	23	5	5	124	11	11	333	42	12
Andalucía	6	6	1	1	17	3	3	52	0	0
Aragón	1	1	0	0	5	0	0	20	4	2
Asturias (Principado de)	0	1	0	0	0	1	1	8	1	0
Balears (Illes)	1	1	0	0	0	1	1	8	5	0
Canarias	0	0	0	0	11	0	0	26	2	0
Cantabria	1	0	0	0	1	0	0	4	1	0
Castilla y León	0	0	0	0	0	0	0	34	0	0
Castilla-La Mancha	2	2	0	0	18	0	0	30	0	0
Cataluña	0	1	1	1	9	1	1	46	19	5
Comunitat Valenciana	7	4	2	2	0	1	1	17	0	0
Extremadura	0	0	0	0	0	1	1	9	0	0
Galicia	2	2	0	0	1	1	1	11	7	4
Madrid (Comunidad de)	3	3	1	1	60	1	1	35	0	0
Murcia (Región de)	1	1	0	0	0	1	1	12	2	0
Navarra (Comunidad Foral de)	0	0	0	0	2	0	0	3	0	0
País Vasco	1	1	0	0	0	0	0	14	1	1
Rioja (La)	0	0	0	0	0	0	0	2	0	0
Ceuta	0	0	0	0	0	0	0	1	0	0
Melilla	0	0	0	0	0	0	0	1	0	0
CENTROS PRIVADOS	32	11	1	1	76	3	3	0	38	12
Andalucía	4	0	0	0	1	0	0	0	4	2
Aragón	0	0	0	0	2	0	0	0	5	2
Asturias (Principado de)	1	1	0	0	0	0	0	0	1	0
Balears (Illes)	2	1	0	0	0	0	0	0	0	0
Canarias	1	0	0	0	0	2	0	0	1	0
Cantabria	3	1	0	0	4	0	0	0	0	0
Castilla y León	2	1	0	0	0	1	1	0	1	0
Castilla-La Mancha	0	0	0	0	1	0	0	0	7	0
Cataluña	0	2	0	0	56	0	1	0	5	2
Comunitat Valenciana	12	3	0	0	0	0	0	0	0	0
Extremadura	1	0	0	0	1	0	0	0	0	0
Galicia	1	1	0	0	10	0	0	0	2	2
Madrid (Comunidad de)	1	1	1	1	0	0	1	0	7	1
Murcia (Región de)	4	0	0	0	0	0	0	0	1	1
Navarra (Comunidad Foral de)	0	0	0	0	1	0	0	0	0	0
País Vasco	0	0	0	0	0	0	0	0	3	2
Rioja (La)	0	0	0	0	0	0	0	0	0	0
Ceuta	0	0	0	0	0	0	0	0	0	0
Melilla	0	0	0	0	0	0	0	0	1	0

(1) Enseñanzas no conducentes a títulos con validez académica o profesional, impartidas por escuelas reguladas por las Administraciones Educativas.

B1.4. Número de centros que imparten cada enseñanza por tipo de centro. Enseñanzas de Régimen General no universitarias

TIPO DE CENTRO	E. Infantil	E. Primaria	E. Especial (1)	ESO	Bachillerato	Ciclos Formativos FF			Enseñanza a Distancia		
						Grado Medio	Grado Superior	PCPI (2)	Bachillerato	CF Grado Medio	CF Grado Superior
TODOS LOS CENTROS	21.930	13.908	1.715	7.364	4.490	2.654	2.195	2.348	162	114	161
Centros de E. Infantil	8.341	0	1	0	0	0	0	0	0	0	0
Centros de E. Primaria	10.184	10.349	716	0	0	0	0	0	0	0	0
Centros de E. Primaria y ESO	2.070	2.140	104	2.142	0	0	0	54	0	0	0
Centros de ESO y/o Bachillerato y/o FP	0	0	380	3.801	3.122	2.401	2.023	2.033	157	109	147
Centros de E. Primaria, ESO y Bachillerato y/o FP	1.334	1.419	40	1.420	1.313	253	171	134	0	0	4
Centros Específicos E. Especial	1	0	474	1	0	0	1	84	0	0	0
Centros Específicos E. a Distancia	0	0	0	0	0	0	0	0	5	5	10
Escuelas de Arte	0	0	0	0	55	0	0	3	0	0	0
Centros de Adultos	0	0	0	0	0	0	0	40	0	0	0
CENTROS PÚBLICOS	14.405	10.413	1.305	4.173	3.011	1.936	1.605	1.939	161	106	130
Centros de E. Infantil	4.137	0	1	0	0	0	0	0	0	0	0
Centros de E. Primaria	9.739	9.877	703	0	0	0	0	0	0	0	0
Centros de E. Primaria y ESO	526	532	41	533	0	0	0	11	0	0	0
Centros de ESO y/o Bachillerato y/o FP	0	0	370	3.636	2.952	1.936	1.605	1.848	156	103	125
Centros de E. Primaria, ESO y Bachillerato y/o FP	2	4	0	4	4	0	0	0	0	0	0
Centros Específicos E. Especial	1	0	190	0	0	0	0	41	0	0	0
Centros Específicos E. a Distancia	0	0	0	0	0	0	0	0	5	3	5
Escuelas de Arte	0	0	0	0	55	0	0	3	0	0	0
Centros de Adultos	0	0	0	0	0	0	0	36	0	0	0
CENTROS PRIVADOS	7.525	3.495	410	3.191	1.479	718	590	409	1	8	31
Centros de E. Infantil	4.204	0	0	0	0	0	0	0	0	0	0
Centros de E. Primaria	445	472	13	0	0	0	0	0	0	0	0
Centros de E. Primaria y ESO	1.544	1.608	63	1.609	0	0	0	43	0	0	0
Centros de ESO y/o Bachillerato y/o FP	0	0	10	165	170	465	418	185	1	6	22
Centros de E. Primaria, ESO y Bachillerato y/o FP	1.332	1.415	40	1.416	1.309	253	171	134	0	0	4
Centros Específicos E. Especial	0	0	284	1	0	0	1	43	0	0	0
Centros Específicos E. a Distancia	0	0	0	0	0	0	0	0	0	2	5
Escuelas de Arte	0	0	0	0	0	0	0	0	0	0	0
Centros de Adultos	0	0	0	0	0	0	0	4	0	0	0

(1) Se consideran centros específicos de E. Especial y unidades sustitutorias en centros ordinarios.

(2) Se incluyen centros docentes exclusivamente.

**B1.5. Centros, profesores, unidades/grupos, alumnado y ratios, por tipo de centro y titularidad.
Enseñanzas de Régimen General no universitarias**

	Centros	Profesores (1) (2)	Unidades /Grupos (1)	Alumnos	N.º medio alumnos por unidad	N.º medio profesores por unidad (3)
TODOS LOS CENTROS	27.463	663.522	364.926	7.898.101	21,5	1,71
Públicos	18.731	471.217	251.281	5.352.079	21,2	1,82
Administración Educativa	15.343	446.539	235.993	5.147.128	21,7	1,83
Otros Ministerios/Consejerías	378	3.116	1.608	20.589	12,6	1,82
Administración Local	3.010	21.562	13.680	184.362	13,5	1,49
Privados	8.732	192.305	113.645	2.546.022	22,1	1,48
De ellos, centros extranjeros	161	6.336	2.653	73.391
CENTROS DE E. INFANTIL	8.341	51.558	34.335	458.123	13,3	1,38
Públicos	4.137	29.874	18.886	254.637	13,5	1,50
Administración Educativa	889	8.539	5.171	79.572	15,4	1,57
Otros Ministerios/Consejerías	315	2.058	1.123	12.076	10,8	1,77
Administración Local	2.933	19.277	12.592	162.989	12,9	1,44
Privados	4.204	21.684	15.449	203.486	13,2	1,25
De ellos, centros extranjeros	19	171	102	2.030
CENTROS DE E. PRIMARIA	10.349	225.030	139.557	2.912.636	20,9	1,55
Públicos	9.877	217.026	134.559	2.805.471	20,8	1,56
Administración Educativa	9.848	216.449	134.234	2.797.828	20,8	1,56
Otros Ministerios/Consejerías	5	94	57	1.336	23,4	1,54
Administración Local	24	483	268	6.307	23,5	1,74
Privados	472	8.004	4.998	107.165	21,1	1,45
De ellos, centros extranjeros	32	502	215	5.658
CENTROS DE E. PRIMARIA Y ESO	2.142	68.037	38.756	874.259	22,5	1,56
Públicos	533	12.752	7.038	115.862	16,5	1,75
Administración Educativa	531	12.688	7.009	115.244	16,4	1,75
Otros Ministerios/Consejerías	0	0	0	0	-	-
Administración Local	2	64	29	618	21,3	2,19
Privados	1.609	55.285	31.718	758.397	23,8	1,51
De ellos, centros extranjeros	23	795	402	10.149
CENTROS DE ESO Y/O BACHILLERATOS Y/O FP	4.729	220.711	95.078	2.311.828	24,0	2,23
Públicos	3.990	207.050	88.317	2.159.452	24,2	2,28
Administración Educativa	3.907	204.880	87.425	2.139.726	24,2	2,28
Otros Ministerios/Consejerías	58	964	428	7.177	16,2	1,99
Administración Local	25	1.206	464	12.549	26,7	2,53
Privados	739	13.661	6.761	152.376	22,3	1,60
De ellos, centros extranjeros	6	163	61	1.186
CENTROS DE E. PRIMARIA, ESO Y BACH. Y/O FP	1.424	90.696	52.634	1.313.032	24,5	1,53
Públicos	4	405	121	2.754	22,5	3,12
Administración Educativa	4	405	121	2.754	22,5	3,12
Otros Ministerios/Consejerías	0	0	0	0	-	-
Administración Local	0	0	0	0	-	-
Privados	1.420	90.291	52.513	1.310.278	24,5	1,52
De ellos, centros extranjeros	81	4.705	1.873	54.368
CENTROS ESPECÍFICOS DE EDUCACIÓN ESPECIAL	478	7.490	4.566	28.223	6,1	1,57
Públicos	190	4.110	2.360	13.903	5,8	1,69
Administración Educativa	164	3.578	2.033	12.004	5,8	1,72
Otros Ministerios/Consejerías	0	0	0	0	-	-
Administración Local	26	532	327	1.899	5,8	1,55
Privados	288	3.380	2.206	14.320	6,4	1,45
De ellos, centros extranjeros	0	0	0	0

NOTA: Se excluye la información de Centros Específicos de E. a Distancia y el alumnado de Educación a Distancia (en centros de "ESO, Bach y/o FP" y en centros Específicos de E. a Distancia).

(1) No se dispone de información completa de unidades y profesores en centros extranjeros.

(2) No se incluye el profesorado de las Residencias Escolares ni el profesorado de Gabinetes/Centros de Actividades/Apoyo.

(3) Número medio de profesores por unidad basado en equivalentes a tiempo completo.

B1.6. Centros, profesores, unidades/grupos, alumnado y ratios, por tipo de centro. Enseñanzas de Régimen General no universitarias

(continúa)

	ADMINISTRACIÓN EDUCATIVA						RESTO DE CENTROS					
	Centros	Profesores	Unid./ Grupos	Alumnos	Alumnos/ Unidad	Profes./ Unidad (1)	Centros	Profesores	Unid./ Grupos	Alumnos	Alumnos/ Unidad	Profes./ Unidad (1)
TODOS LOS CENTROS (2)												
TOTAL	15.343	446.539	235.993	5.147.128	21,7	1,83	12.120	216.983	128.933	2.750.973	21,4	1,49
Andalucía	3.178	93.164	51.033	1.152.695	22,6	1,78	2.430	31.980	19.765	427.292	21,1	1,41
Aragón	422	12.942	6.690	135.965	20,2	1,82	457	5.802	3.802	73.656	19,3	1,35
Asturias (Principado de)	332	9.814	4.584	90.015	19,4	2,03	169	3.451	2.020	42.773	21,0	1,45
Baleares (Illes)	300	10.213	4.924	107.311	21,6	2,01	265	5.434	3.428	66.335	19,3	1,41
Canarias	843	20.844	11.328	249.536	22,0	1,82	221	5.539	3.532	80.064	22,6	1,38
Cantabria	199	6.450	3.027	60.621	19,8	2,11	91	2.261	1.305	27.774	21,0	1,50
Castilla y León	948	25.058	12.298	233.359	18,9	1,94	426	9.550	5.621	121.292	21,5	1,45
Castilla-La Mancha	947	25.286	14.482	293.818	20,3	1,68	569	5.969	3.920	76.597	19,5	1,33
Cataluña	2.326	62.449	32.604	783.075	23,9	1,86	2.320	44.539	22.815	507.878	21,7	1,74
Comunitat Valenciana	1.450	44.501	25.012	559.661	22,1	1,75	1.162	21.627	13.197	288.880	21,7	1,47
Extremadura	604	13.898	7.876	144.402	18,2	1,71	115	2.476	1.651	37.200	22,4	1,24
Galicia	1.130	28.315	13.923	266.766	18,9	2,03	758	10.982	6.493	127.519	19,4	1,48
Madrid (Comunidad de)	1.278	44.298	24.203	575.266	23,7	1,75	2.028	42.571	25.732	540.273	21,0	1,50
Murcia (Región de)	522	17.859	8.915	195.193	21,7	1,92	263	6.038	3.668	83.460	22,6	1,49
Navarra (Comunidad Foral de)	233	6.899	3.358	64.623	19,2	2,00	114	2.927	1.697	38.859	22,8	1,55
País Vasco	497	19.120	8.966	171.251	19,0	2,00	618	13.844	9.103	184.987	20,3	1,28
Rioja (La)	91	3.125	1.624	34.251	21,0	1,81	91	1.445	880	18.584	21,0	1,43
Ceuta	23	1.160	586	13.938	23,7	1,95	10	261	154	4.106	26,7	1,55
Melilla	20	1.144	560	15.382	27,2	1,98	13	287	150	3.444	23,0	1,82
CENTROS DE E. INFANTIL (3) (4)												
TOTAL	889	8.539	5.171	79.572	15,4	1,57	7.452	43.019	29.164	378.551	13,0	1,35
Andalucía	272	2.921	1.773	28.381	16,0	1,55	1.709	8.652	6.185	84.390	13,6	1,21
Aragón	14	149	83	1.217	14,7	1,59	328	1.161	974	11.485	11,8	1,10
Asturias (Principado de)	10	120	76	1.616	21,3	1,50	75	611	316	4.076	12,9	1,65
Baleares (Illes)	9	71	38	606	15,9	1,67	151	944	952	8.590	9,0	0,90
Canarias	13	53	36	692	19,2	1,44	69	392	277	3.848	13,9	1,35
Cantabria	11	48	32	463	14,5	1,50	23	136	85	1.141	13,4	1,44
Castilla y León	34	266	177	2.585	14,6	1,45	172	886	644	8.205	12,7	1,19
Castilla-La Mancha	39	338	258	3.133	12,1	1,28	422	1.825	1.383	16.971	12,3	1,17
Cataluña	54	526	347	4.637	13,4	1,42	1.469	9.971	5.776	76.441	13,2	1,59
Comunitat Valenciana	52	418	320	5.998	18,7	1,28	659	3.626	2.750	37.016	13,5	1,21
Extremadura	55	436	299	4.119	13,8	1,42	21	85	61	847	13,9	1,29
Galicia	144	582	363	5.540	15,3	1,60	465	3.002	1.818	26.316	14,5	1,51
Madrid (Comunidad de)	162	2.417	1.270	18.869	14,9	1,79	1.312	8.732	5.721	73.310	12,8	1,43
Murcia (Región de)	10	100	42	923	22,0	2,08	128	850	565	7.567	13,4	1,40
Navarra (Comunidad Foral de)	1	4	1	13	13,0	4,00	44	247	187	2.179	11,7	1,22
País Vasco	2	19	9	150	16,7	1,89	330	1.424	1.182	12.632	10,7	1,32
Rioja (La)	7	71	47	630	13,4	1,31	62	330	226	2.560	11,3	1,30
Ceuta	0	0	0	0	-	-	4	33	19	287	15,1	1,68
Melilla	0	0	0	0	-	-	9	112	43	690	16,0	2,50
CENTROS DE E. PRIMARIA												
TOTAL	9.848	216.449	134.234	2.797.828	20,8	1,56	501	8.581	5.323	114.808	21,2	1,46
Andalucía	1.722	42.201	27.577	602.696	21,9	1,49	94	1.232	795	17.456	21,1	1,38
Aragón	271	6.337	3.863	75.707	19,6	1,55	8	132	89	1.901	21,4	1,35
Asturias (Principado de)	223	4.381	2.462	46.195	18,8	1,69	1	5	3	53	17,7	1,17
Baleares (Illes)	214	5.150	3.028	63.175	20,9	1,66	9	185	100	2.314	23,1	1,71
Canarias	591	9.854	6.256	130.868	20,9	1,57	14	211	159	3.252	20,5	1,24
Cantabria	134	3.191	1.762	34.510	19,6	1,79	10	119	80	1.307	16,3	1,38
Castilla y León	642	12.183	6.939	120.937	17,4	1,67	15	200	125	2.281	18,2	1,33
Castilla-La Mancha	645	13.379	8.181	160.751	19,6	1,57	15	220	148	3.189	21,5	1,33
Cataluña	1.681	33.607	20.954	464.563	22,2	1,55	137	2.722	1.535	35.576	22,4	1,61
Comunitat Valenciana	989	20.455	14.435	303.879	21,1	1,40	42	788	476	10.467	22,0	1,55
Extremadura	401	6.724	4.242	74.410	17,5	1,52	6	56	40	628	15,7	1,31
Galicia	626	11.285	6.564	121.963	18,6	1,71	23	362	233	4.878	20,9	1,35
Madrid (Comunidad de)	759	21.826	13.811	316.209	22,9	1,49	81	1.487	967	19.781	20,5	1,40
Murcia (Región de)	386	9.686	5.173	109.404	21,1	1,80	7	93	72	1.413	19,6	1,14
Navarra (Comunidad Foral de)	159	3.482	1.978	35.887	18,1	1,72	21	389	228	4.750	20,8	1,49
País Vasco	324	10.157	5.561	102.953	18,5	1,70	13	245	195	3.745	19,2	1,13
Rioja (La)	53	1.441	831	17.419	21,0	1,64	3	52	27	656	24,3	1,63
Ceuta	16	575	309	7.899	25,6	1,83	0	0	0	0	-	-
Melilla	12	535	308	8.403	27,3	1,72	2	83	51	1.161	22,8	1,53

NOTA: Se excluye la información de Centros Específicos de E. a Distancia y el alumnado de Educación a Distancia (en centros de "ESO, Bach y/o FP" y en centros Específicos de E. a Distancia)

(1) Número medio de profesores por unidad basado en equivalentes a tiempo completo.

(2) Incluye también los centros específicos de Educación Especial.

(3) En la Comunidad Autónoma de Navarra, adicionalmente funcionan 11 centros públicos de primer ciclo de Educación Infantil con 722 alumnos en proceso de comprobación de requisitos por parte del Departamento de Educación.

(4) El País Vasco no incluye el profesorado de centros públicos de E. Infantil no gestionados por la AAEE (Aureskolas).

B1.6. Centros, profesores, unidades/grupos, alumnado y ratios, por tipo de centro. Enseñanzas de Régimen General no universitarias

(conclusión)

	ADMINISTRACIÓN EDUCATIVA						RESTO DE CENTROS					
	Centros	Profesores	Unidad/Grupos	Alumnos	Alumnos/Unidad	Profes./Unidad (1)	Centros	Profesores	Unidad/Grupos	Alumnos	Alumnos/Unidad	Profes./Unidad (1)
CENTROS DE E. PRIMARIA Y ESO												
TOTAL	531	12.688	7.009	115.244	16,4	1,75	1.611	55.349	31.747	759.015	23,8	1,52
Andalucía	288	5.395	3.216	49.020	15,2	1,63	273	8.642	5.139	130.017	25,2	1,51
Aragón	21	405	238	2.935	12,3	1,58	47	1.647	979	22.122	22,6	1,44
Asturias (Principado de)	16	372	148	1.998	13,5	2,22	35	1.027	592	12.912	21,8	1,43
Balears (Illes)	0	0	0	0	-	-	68	2.335	1.295	29.491	22,8	1,55
Canarias	26	841	439	8.912	20,3	1,88	65	2.142	1.386	33.588	24,2	1,31
Cantabria	2	53	25	439	17,6	2,12	24	783	437	9.871	22,6	1,47
Castilla y León	29	641	369	4.951	13,4	1,60	81	2.680	1.552	34.482	22,2	1,46
Castilla-La Mancha	11	189	124	1.751	14,1	1,44	69	2.032	1.217	29.478	24,2	1,44
Cataluña	16	578	309	6.800	22,0	1,80	264	10.084	5.051	128.040	25,1	1,74
Comunitat Valenciana	10	213	174	3.574	20,5	1,20	199	6.499	3.434	86.104	25,1	1,65
Extremadura	4	95	58	1.073	18,5	1,60	35	923	608	14.507	23,9	1,26
Galicia	69	2.527	1.183	19.472	16,5	2,13	103	3.177	1.869	40.645	21,7	1,44
Madrid (Comunidad de)	12	572	316	7.152	22,6	1,64	153	5.931	3.519	82.799	23,5	1,48
Murcia (Región de)	6	173	83	1.534	18,5	1,88	70	2.439	1.463	35.434	24,2	1,50
Navarra (Comunidad Foral de)	11	269	146	2.423	16,6	1,74	10	360	236	5.360	22,7	1,43
País Vasco	4	193	85	1.610	18,9	2,09	97	3.926	2.534	52.919	20,9	1,32
Rioja (La)	6	172	96	1.600	16,7	1,64	12	495	305	7.482	24,5	1,43
Ceuta	0	0	0	0	-	-	5	181	105	2.978	28,4	1,53
Melilla	0	0	0	0	-	-	1	46	26	786	30,2	1,65
CENTROS DE ESO Y/O BACHILLERATOS Y/O FP												
TOTAL	3.907	204.880	87.425	2.139.726	24,2	2,28	822	15.831	7.653	172.102	21,5	1,68
Andalucía	881	42.336	18.271	471.560	25,8	2,28	118	1.966	1.015	25.169	24,8	1,71
Aragón	109	5.900	2.429	55.645	22,7	2,30	32	532	354	5.810	15,6	1,28
Asturias (Principado de)	78	4.794	1.815	39.827	21,4	2,53	27	268	166	3.104	17,0	1,28
Balears (Illes)	76	4.972	1.847	43.458	23,1	2,58	4	151	62	1.732	25,6	1,86
Canarias	203	9.944	4.520	108.615	24,0	2,17	21	446	178	3.802	20,2	2,17
Cantabria	50	3.109	1.176	25.068	20,9	2,63	11	167	87	1.883	18,5	1,55
Castilla y León	231	11.733	4.669	104.165	22,0	2,39	57	877	408	9.112	21,1	1,69
Castilla-La Mancha	242	11.104	5.765	127.403	22,0	1,86	22	241	120	2.042	16,3	1,47
Cataluña	543	26.954	10.581	303.481	28,3	2,48	147	3.964	1.603	43.317	26,1	2,08
Comunitat Valenciana	372	22.807	9.773	243.839	24,4	2,29	84	1.215	770	15.881	18,7	1,29
Extremadura	137	6.534	3.214	64.403	19,7	2,01	17	132	77	1.397	16,4	1,29
Galicia	282	13.821	5.757	119.529	20,2	2,40	79	882	425	8.551	17,8	1,68
Madrid (Comunidad de)	329	18.963	8.536	231.206	26,8	2,15	98	2.451	1.056	22.810	21,1	1,79
Murcia (Región de)	112	7.663	3.504	82.728	23,2	2,09	17	247	116	2.649	20,1	1,68
Navarra (Comunidad Foral de)	60	3.091	1.202	26.187	21,5	2,50	18	461	201	4.612	22,5	1,93
País Vasco	165	8.623	3.251	65.329	19,8	2,52	66	1.778	992	19.779	19,5	1,30
Rioja (La)	24	1.397	624	14.480	23,0	2,11	4	53	23	452	16,7	1,74
Ceuta	6	550	254	5.917	23,2	2,13	0	0	0	0	-	-
Melilla	7	585	237	6.886	28,5	2,34	0	0	0	0	-	-
CENTROS DE E. PRIMARIA, ESO Y BACH. Y/O FP												
TOTAL	4	405	121	2.754	22,8	3,12	1.420	90.291	52.513	1.310.278	24,6	1,52
Andalucía	0	0	0	0	-	-	192	10.913	6.240	167.902	25,5	1,49
Aragón	0	0	0	0	-	-	34	2.236	1.333	31.866	23,8	1,49
Asturias (Principado de)	0	0	0	0	-	-	25	1.464	900	22.330	24,7	1,42
Balears (Illes)	0	0	0	0	-	-	26	1.690	936	23.741	25,3	1,67
Canarias	0	0	0	0	-	-	41	2.244	1.458	35.125	24,0	1,38
Cantabria	0	0	0	0	-	-	17	1.007	581	13.353	22,8	1,54
Castilla y León	0	0	0	0	-	-	83	4.733	2.793	66.606	23,8	1,46
Castilla-La Mancha	0	0	0	0	-	-	29	1.511	970	24.418	25,1	1,36
Cataluña	2	210	51	1.286	25,2	3,83	228	16.807	8.197	219.496	25,7	1,83
Comunitat Valenciana	0	0	0	0	-	-	159	9.347	5.673	138.705	24,3	1,49
Extremadura	0	0	0	0	-	-	25	1.185	799	19.442	24,3	1,21
Galicia	0	0	0	0	-	-	66	3.407	2.032	46.650	22,8	1,47
Madrid (Comunidad de)	1	88	18	296	16,4	4,50	332	23.015	13.924	338.201	24,3	1,51
Murcia (Región de)	0	0	0	0	-	-	37	2.355	1.420	36.205	25,4	1,51
Navarra (Comunidad Foral de)	0	0	0	0	-	-	18	1.424	814	21.794	26,7	1,59
País Vasco	1	107	52	1.172	22,5	1,93	97	6.356	4.092	95.413	23,3	1,24
Rioja (La)	0	0	0	0	-	-	9	504	291	7.383	25,3	1,49
Ceuta	0	0	0	0	-	-	1	47	30	841	28,0	1,55
Melilla	0	0	0	0	-	-	1	46	30	807	26,9	1,48

(1) Número medio de profesores por unidad basado en equivalentes a tiempo completo.

**B1.7. Distribución porcentual de los centros según tamaño del centro (número de alumnos) por titularidad.
Enseñanzas de Régimen General no universitarias**

	Total centros	Distribución porcentual							
		25 o menos	26-100	101-200	201-300	301-500	501-700	701-1.000	Más de 1.000
TODOS LOS CENTROS	27.463	9,6	28,3	13,4	10,7	19,1	9,1	5,8	3,9
Andalucía	5.608	7,2	30,8	13,3	11,6	17,5	10,1	6,0	3,6
Aragón	879	20,7	29,1	12,4	8,0	12,6	9,7	4,4	3,1
Asturias (Principado de)	501	7,0	30,5	15,0	12,8	19,4	7,8	4,6	3,0
Balears (Illes)	565	4,2	26,5	10,6	15,0	26,2	7,8	6,0	3,5
Canarias	1.064	13,1	15,0	16,0	11,7	22,6	11,6	5,5	4,5
Cantabria	290	11,4	15,2	13,1	15,5	25,2	12,4	3,8	3,4
Castilla y León	1.374	9,1	29,5	17,6	11,4	16,6	7,6	5,2	3,1
Castilla-La Mancha	1.516	12,3	27,8	15,9	11,0	17,1	8,2	4,8	3,0
Cataluña	4.646	10,2	30,4	10,6	10,8	22,4	7,6	4,8	3,2
Comunitat Valenciana	2.612	5,6	25,8	13,0	10,9	24,7	9,2	6,5	4,2
Extremadura	719	7,9	29,2	19,1	11,3	17,2	8,2	4,7	2,4
Galicia	1.888	13,2	33,2	15,7	11,0	15,4	6,8	2,8	1,9
Madrid (Comunidad de)	3.306	9,6	29,4	12,7	6,6	16,8	10,1	8,0	6,8
Murcia (Región de)	785	5,0	19,7	15,3	14,3	21,1	11,1	8,0	5,5
Navarra (Comunidad Foral de)	347	9,8	29,4	11,2	11,5	18,7	8,4	5,8	5,2
País Vasco	1.115	15,4	21,2	12,6	10,3	17,5	10,8	7,7	4,5
Rioja (La)	182	11,0	30,8	9,9	11,0	17,6	11,0	4,4	4,4
Ceuta	33	0,0	12,1	6,1	6,1	15,2	30,3	18,2	12,1
Melilla	33	3,0	21,2	9,1	3,0	0,0	15,2	33,3	15,2
CENTROS PÚBLICOS	18.731	8,4	22,8	16,3	12,6	22,4	9,8	5,2	2,5
Andalucía	3.665	4,8	19,5	16,0	15,2	21,7	12,5	6,8	3,5
Aragón	616	21,9	23,4	15,7	8,4	14,8	9,6	4,4	1,8
Asturias (Principado de)	398	7,0	32,2	16,3	12,8	19,8	7,0	3,5	1,3
Balears (Illes)	388	3,4	26,3	11,6	16,0	26,0	9,5	5,2	2,1
Canarias	882	13,9	13,9	17,7	11,9	23,2	10,9	5,6	2,8
Cantabria	209	11,0	14,4	14,8	14,8	27,3	12,4	3,3	1,9
Castilla y León	1.057	8,4	31,5	20,2	11,8	16,7	6,1	3,4	1,9
Castilla-La Mancha	1.195	9,6	24,6	18,7	12,5	17,9	9,0	4,6	3,1
Cataluña	3.269	10,0	27,9	12,3	11,9	26,1	7,5	3,0	1,5
Comunitat Valenciana	1.684	4,1	17,8	15,4	13,9	29,5	10,0	6,2	3,1
Extremadura	609	6,6	30,0	21,3	11,7	17,6	7,2	4,1	1,5
Galicia	1.360	13,5	28,4	19,1	11,0	17,6	6,5	2,6	1,2
Madrid (Comunidad de)	1.643	2,9	15,5	19,3	9,1	26,6	14,2	8,8	3,7
Murcia (Región de)	588	4,3	16,2	18,5	17,9	21,8	9,9	7,3	4,3
Navarra (Comunidad Foral de)	264	11,4	29,5	12,1	9,8	21,6	9,1	3,8	2,7
País Vasco	743	19,0	21,4	14,8	12,0	18,2	9,3	4,4	0,9
Rioja (La)	114	7,0	22,8	14,0	14,0	23,7	11,4	2,6	4,4
Ceuta	24	0,0	4,2	8,3	8,3	12,5	37,5	12,5	16,7
Melilla	23	0,0	4,3	13,0	4,3	0,0	21,7	39,1	17,4
CENTROS PRIVADOS	8.732	12,2	40,2	7,2	6,7	12,1	7,8	7,1	6,8
Andalucía	1.943	11,8	52,0	8,0	4,7	9,6	5,7	4,4	3,8
Aragón	263	17,9	42,6	4,6	6,8	7,6	9,9	4,6	6,1
Asturias (Principado de)	103	6,8	24,3	9,7	12,6	17,5	10,7	8,7	9,7
Balears (Illes)	177	6,2	27,1	8,5	13,0	26,6	4,0	7,9	6,8
Canarias	182	8,8	20,3	7,7	11,0	19,2	14,8	5,5	12,6
Cantabria	81	12,3	17,3	8,6	17,3	19,8	12,3	4,9	7,4
Castilla y León	317	11,4	23,0	9,1	9,8	16,1	12,6	11,0	6,9
Castilla-La Mancha	321	22,1	39,6	5,3	5,6	14,0	5,3	5,6	2,5
Cataluña	1.377	10,7	36,3	6,5	8,4	13,9	7,9	9,1	7,3
Comunitat Valenciana	928	8,4	40,3	8,5	5,6	16,1	7,9	7,1	6,1
Extremadura	110	15,5	24,5	6,4	9,1	15,5	13,6	8,2	7,3
Galicia	528	12,3	45,6	6,8	11,2	9,7	7,6	3,2	3,6
Madrid (Comunidad de)	1.663	16,2	43,2	6,3	4,1	7,1	6,0	7,1	10,0
Murcia (Región de)	197	7,1	30,5	5,6	3,6	19,3	14,7	10,2	9,1
Navarra (Comunidad Foral de)	83	4,8	28,9	8,4	16,9	9,6	6,0	12,0	13,3
País Vasco	372	8,1	20,9	8,1	6,8	16,3	13,8	14,4	11,7
Rioja (La)	68	17,6	44,1	2,9	5,9	7,4	10,3	7,4	4,4
Ceuta	9	0,0	33,3	0,0	0,0	22,2	11,1	33,3	0,0
Melilla	10	10,0	60,0	0,0	0,0	0,0	0,0	20,0	10,0

NOTA: Se excluye la información de Centros Específicos de E. a Distancia y el alumnado de Educación a Distancia (en centros de "ESO, Bach y/o FP" y en centros Específicos de E. a Distancia).

B1.8. Distribución porcentual de los centros según número de unidades/grupos, por tipo de centro. Enseñanzas de Régimen General no universitarias

(continúa)

Total centros	Distribución porcentual											
	1	2-3	4-5	6-11	12-17	18-23	24-29	30-35	36-41	42-47	48 y más	
CENTROS DE E. INFANTIL												
TOTAL	8.341	9,5	41,9	23,8	23,2	1,4	0,2	0,0	0,0	0,0	0,0	0,0
Andalucía	1.981	5,5	49,5	20,3	23,6	0,9	0,2	0,0	0,0	0,0	0,0	0,0
Aragón	342	26,3	40,9	18,4	14,0	0,3	0,0	0,0	0,0	0,0	0,0	0,0
Asturias (Principado de)	85	4,7	42,4	21,2	27,1	4,7	0,0	0,0	0,0	0,0	0,0	0,0
Balears (Illes)	160	1,9	31,3	24,4	31,3	8,1	1,3	0,6	0,6	0,6	0,0	0,0
Canarias	82	14,6	35,4	30,5	19,5	0,0	0,0	0,0	0,0	0,0	0,0	0,0
Cantabria	34	32,4	32,4	20,6	11,8	2,9	0,0	0,0	0,0	0,0	0,0	0,0
Castilla y León	206	10,2	38,3	27,7	23,8	0,0	0,0	0,0	0,0	0,0	0,0	0,0
Castilla-La Mancha	461	11,9	47,1	22,6	18,4	0,0	0,0	0,0	0,0	0,0	0,0	0,0
Cataluña	1.523	13,7	33,8	28,8	23,5	0,1	0,0	0,1	0,0	0,0	0,0	0,0
Comunitat Valenciana	711	2,0	41,5	32,5	23,1	0,8	0,1	0,0	0,0	0,0	0,0	0,0
Extremadura	76	5,3	32,9	26,3	35,5	0,0	0,0	0,0	0,0	0,0	0,0	0,0
Galicia	609	21,5	39,1	20,5	17,7	1,1	0,0	0,0	0,0	0,0	0,0	0,0
Madrid (Comunidad de)	1.474	3,9	42,5	21,9	27,2	4,1	0,3	0,1	0,0	0,0	0,0	0,0
Murcia (Región de)	138	5,1	37,0	27,5	29,7	0,7	0,0	0,0	0,0	0,0	0,0	0,0
Navarra (Comunidad Foral de)	45	8,9	46,7	17,8	24,4	2,2	0,0	0,0	0,0	0,0	0,0	0,0
País Vasco	332	16,6	44,0	19,9	18,4	0,9	0,3	0,0	0,0	0,0	0,0	0,0
Rioja (La)	69	8,7	42,0	29,0	20,3	0,0	0,0	0,0	0,0	0,0	0,0	0,0
Ceuta	4	0,0	50,0	25,0	25,0	0,0	0,0	0,0	0,0	0,0	0,0	0,0
Melilla	9	11,1	22,2	22,2	44,4	0,0	0,0	0,0	0,0	0,0	0,0	0,0
CENTROS DE E. PRIMARIA												
TOTAL	10.349	2,0	6,4	5,5	34,6	14,9	27,7	6,8	1,5	0,5	0,1	0,0
Andalucía	1.816	1,0	2,8	2,8	30,4	17,0	31,3	11,3	2,9	0,7	0,0	0,0
Aragón	279	1,8	8,2	4,3	34,1	12,9	23,3	12,5	2,5	0,4	0,0	0,0
Asturias (Principado de)	224	4,0	8,9	12,1	34,8	16,5	18,3	4,5	0,9	0,0	0,0	0,0
Balears (Illes)	223	0,0	4,9	5,4	36,8	13,9	30,9	4,5	1,3	2,2	0,0	0,0
Canarias	605	10,7	15,5	4,8	30,4	15,5	17,5	4,0	1,2	0,2	0,2	0,0
Cantabria	144	4,2	6,9	7,6	36,1	13,9	23,6	4,2	2,8	0,7	0,0	0,0
Castilla y León	657	2,6	9,1	11,7	43,2	10,2	17,5	5,0	0,5	0,0	0,0	0,2
Castilla-La Mancha	660	0,2	4,7	6,5	42,9	19,5	20,0	5,5	0,8	0,0	0,0	0,0
Cataluña	1.818	1,4	9,2	6,2	33,6	15,5	31,3	2,8	0,1	0,0	0,0	0,0
Comunitat Valenciana	1.031	0,6	3,8	2,0	36,7	11,4	37,1	7,3	0,7	0,4	0,0	0,0
Extremadura	407	0,7	10,8	11,3	44,2	14,3	15,2	2,9	0,5	0,0	0,0	0,0
Galicia	649	5,4	9,9	8,6	45,0	11,4	14,8	4,3	0,2	0,2	0,3	0,0
Madrid (Comunidad de)	840	0,0	0,4	1,0	22,5	15,6	43,7	12,4	2,7	1,5	0,1	0,1
Murcia (Región de)	393	0,8	5,1	3,3	42,2	15,3	26,7	4,8	1,5	0,3	0,0	0,0
Navarra (Comunidad Foral de)	180	6,7	10,0	12,8	23,9	17,8	18,3	5,6	3,9	1,1	0,0	0,0
País Vasco	337	0,0	3,6	8,3	24,6	16,3	26,4	9,2	6,5	3,9	0,9	0,3
Rioja (La)	56	0,0	0,0	0,0	39,3	14,3	37,5	7,1	1,8	0,0	0,0	0,0
Ceuta	16	0,0	0,0	0,0	18,8	0,0	62,5	12,5	6,3	0,0	0,0	0,0
Melilla	14	0,0	0,0	0,0	14,3	0,0	14,3	50,0	0,0	14,3	7,1	0,0
CENTROS DE E. PRIMARIA Y ESO												
TOTAL	2.142	0,0	0,3	1,0	14,7	45,5	8,7	21,9	3,8	2,7	0,6	0,7
Andalucía	561	0,0	0,7	2,3	33,9	38,6	7,2	14,2	1,1	1,6	0,2	0,2
Aragón	68	0,0	0,0	1,5	17,6	42,6	7,4	23,5	1,5	4,4	0,0	1,5
Asturias (Principado de)	51	0,0	2,0	2,0	25,5	51,0	0,0	13,7	3,9	2,0	0,0	0,0
Balears (Illes)	68	0,0	0,0	1,5	2,9	66,2	7,4	14,7	0,0	2,9	1,5	2,9
Canarias	91	0,0	1,1	1,1	9,9	41,8	12,1	19,8	4,4	6,6	0,0	3,3
Cantabria	26	0,0	0,0	0,0	11,5	50,0	11,5	23,1	0,0	3,8	0,0	0,0
Castilla y León	110	0,0	0,0	0,9	17,3	46,4	7,3	20,9	4,5	1,8	0,9	0,0
Castilla-La Mancha	80	0,0	0,0	0,0	11,3	60,0	1,3	26,3	1,3	0,0	0,0	0,0
Cataluña	280	0,0	0,0	0,4	1,4	54,7	6,5	30,6	4,0	2,2	0,0	0,4
Comunitat Valenciana	209	0,0	0,0	0,5	7,2	59,3	8,6	21,1	1,9	0,5	0,5	0,5
Extremadura	39	0,0	0,0	0,0	12,8	48,7	10,3	28,2	0,0	0,0	0,0	0,0
Galicia	172	0,0	0,0	0,0	9,3	50,0	12,8	23,8	2,3	1,7	0,0	0,0
Madrid (Comunidad de)	165	0,0	0,0	0,6	3,6	35,8	9,7	28,5	10,3	7,9	1,8	1,8
Murcia (Región de)	76	0,0	0,0	0,0	2,6	47,4	14,5	25,0	5,3	2,6	1,3	1,3
Navarra (Comunidad Foral de)	21	0,0	0,0	4,8	28,6	19,0	9,5	28,6	0,0	9,5	0,0	0,0
País Vasco	101	0,0	0,0	0,0	2,0	19,8	17,8	26,7	21,8	5,0	5,0	2,0
Rioja (La)	18	0,0	0,0	0,0	16,7	27,8	16,7	16,7	5,6	11,1	0,0	5,6
Ceuta	5	0,0	0,0	0,0	0,0	40,0	0,0	60,0	0,0	0,0	0,0	0,0
Melilla	1	0,0	0,0	0,0	0,0	0,0	0,0	100,0	0,0	0,0	0,0	0,0

NOTA: Se excluye la información de Centros Específicos de E. a Distancia.

B1.8. Distribución porcentual de los centros según número de unidades/grupos, por tipo de centro. Enseñanzas de Régimen General no universitarias

(conclusión)

Total centros	Distribución porcentual											
	1	2-3	4-5	6-11	12-17	18-23	24-29	30-35	36-41	42-47	48 y más	
CENTROS DE ESO Y/O BACHILLERATOS Y/O FP												
TOTAL	4.729	1,0	3,9	5,8	16,9	17,9	19,3	14,4	10,0	4,8	3,0	3,0
Andalucía	999	0,8	2,6	4,4	23,4	15,7	18,9	14,6	11,0	4,4	2,6	1,5
Aragón	141	1,4	7,1	12,1	12,1	12,1	19,9	15,6	7,1	6,4	2,8	3,5
Asturias (Principado de)	105	1,9	6,7	9,5	11,4	21,0	17,1	14,3	10,5	1,9	2,9	2,9
Balears (Illes)	80	2,5	0,0	3,8	10,0	15,0	22,5	13,8	13,8	11,3	5,0	2,5
Canarias	224	0,0	0,5	2,8	12,0	22,6	23,5	17,1	13,4	3,7	2,3	2,3
Cantabria	61	0,0	4,9	3,3	13,1	14,8	21,3	21,3	16,4	1,6	1,6	1,6
Castilla y León	288	1,0	3,8	9,7	19,8	21,2	16,7	11,8	9,4	3,8	1,7	1,0
Castilla-La Mancha	264	0,8	3,0	6,1	18,6	12,9	16,3	14,4	9,8	6,8	4,5	6,8
Cataluña	690	0,9	4,7	7,0	16,3	24,5	23,1	10,7	6,9	1,6	2,5	1,9
Comunitat Valenciana	456	0,0	3,5	5,5	11,6	19,3	16,0	16,0	12,5	6,2	2,4	6,8
Extremadura	154	0,6	6,5	5,8	12,3	9,7	25,3	15,6	11,0	6,5	3,9	2,6
Galicia	361	2,5	5,9	7,1	18,1	19,2	20,1	14,7	6,5	2,3	2,0	1,7
Madrid (Comunidad de)	427	1,4	5,6	2,8	10,1	16,6	17,8	19,9	11,2	8,2	3,5	2,8
Murcia (Región de)	129	0,0	0,8	4,7	12,4	7,0	12,4	16,3	17,1	10,9	10,1	8,5
Navarra (Comunidad Foral de)	78	0,0	2,6	10,3	24,4	17,9	17,9	9,0	6,4	5,1	3,8	2,6
País Vasco	231	2,2	3,5	5,6	24,7	19,9	19,5	9,5	6,5	4,3	1,7	2,6
Rioja (La)	28	0,0	7,1	10,7	14,3	7,1	21,4	7,1	7,1	7,1	3,6	14,3
Ceuta	6	0,0	0,0	0,0	0,0	0,0	0,0	0,0	16,7	16,7	50,0	16,7
Melilla	7	0,0	0,0	0,0	0,0	0,0	14,3	14,3	28,6	28,6	14,3	0,0
CENTROS DE E. PRIMARIA, ESO Y/O BACHILLERATOS Y/O FP												
TOTAL	1.424	0,0	0,0	0,0	0,5	9,0	7,4	11,8	23,9	9,6	16,5	21,3
Andalucía	192	0,0	0,0	0,0	0,0	11,0	5,8	14,5	23,3	10,5	16,3	18,6
Aragón	34	0,0	0,0	0,0	0,0	2,9	8,8	11,8	29,4	2,9	26,5	17,6
Asturias (Principado de)	25	0,0	0,0	0,0	0,0	8,0	12,0	12,0	28,0	0,0	28,0	12,0
Balears (Illes)	26	0,0	0,0	0,0	0,0	15,4	15,4	15,4	15,4	11,5	3,8	23,1
Canarias	41	0,0	0,0	0,0	2,4	9,8	17,1	12,2	22,0	0,0	14,6	22,0
Cantabria	17	0,0	0,0	0,0	0,0	11,8	5,9	5,9	29,4	11,8	35,3	0,0
Castilla y León	83	0,0	0,0	0,0	1,2	13,3	6,0	10,8	32,5	12,0	9,6	14,5
Castilla-La Mancha	29	0,0	0,0	0,0	0,0	6,9	10,3	10,3	34,5	17,2	10,3	10,3
Cataluña	230	0,0	0,0	0,0	0,0	7,7	6,8	14,0	24,8	9,0	20,7	17,1
Comunitat Valenciana	159	0,0	0,0	0,0	0,6	10,7	10,1	10,7	23,9	13,2	17,6	13,2
Extremadura	25	0,0	0,0	0,0	4,0	8,0	4,0	20,0	28,0	12,0	16,0	8,0
Galicia	66	0,0	0,0	0,0	1,5	24,2	10,6	6,1	27,3	0,0	19,7	10,6
Madrid (Comunidad de)	333	0,0	0,0	0,0	0,6	6,6	5,4	11,1	18,3	9,6	16,8	31,5
Murcia (Región de)	37	0,0	0,0	0,0	0,0	2,7	5,4	21,6	21,6	13,5	10,8	24,3
Navarra (Comunidad Foral de)	18	0,0	0,0	0,0	0,0	5,6	0,0	0,0	27,8	11,1	16,7	38,9
País Vasco	98	0,0	0,0	0,0	0,0	5,1	5,1	6,1	26,5	12,2	7,1	37,8
Rioja (La)	9	0,0	0,0	0,0	0,0	0,0	33,3	33,3	11,1	0,0	11,1	11,1
Ceuta	1	0,0	0,0	0,0	0,0	0,0	0,0	0,0	100,0	0,0	0,0	0,0
Melilla	1	0,0	0,0	0,0	0,0	0,0	0,0	0,0	100,0	0,0	0,0	0,0
CENTROS ESPECÍFICOS DE EDUCACIÓN ESPECIAL												
TOTAL	478	4,0	9,9	16,4	38,6	20,3	7,1	2,9	0,8	0,0	0,0	0,0
Andalucía	59	1,7	11,9	23,7	27,1	22,0	10,2	3,4	0,0	0,0	0,0	0,0
Aragón	15	0,0	6,7	13,3	53,3	20,0	0,0	6,7	0,0	0,0	0,0	0,0
Asturias (Principado de)	11	0,0	0,0	27,3	36,4	18,2	0,0	18,2	0,0	0,0	0,0	0,0
Balears (Illes)	8	0,0	12,5	12,5	37,5	25,0	0,0	12,5	0,0	0,0	0,0	0,0
Canarias	21	15,0	20,0	25,0	15,0	15,0	5,0	5,0	0,0	0,0	0,0	0,0
Cantabria	8	0,0	12,5	37,5	25,0	25,0	0,0	0,0	0,0	0,0	0,0	0,0
Castilla y León	30	6,7	16,7	16,7	30,0	23,3	6,7	0,0	0,0	0,0	0,0	0,0
Castilla-La Mancha	22	4,5	13,6	4,5	45,5	4,5	18,2	4,5	4,5	0,0	0,0	0,0
Cataluña	105	1,0	1,0	17,1	50,5	21,9	7,6	1,0	0,0	0,0	0,0	0,0
Comunitat Valenciana	46	6,5	10,9	13,0	45,7	17,4	4,3	0,0	2,2	0,0	0,0	0,0
Extremadura	18	5,6	11,1	16,7	50,0	16,7	0,0	0,0	0,0	0,0	0,0	0,0
Galicia	31	9,7	25,8	12,9	45,2	6,5	0,0	0,0	0,0	0,0	0,0	0,0
Madrid (Comunidad de)	67	3,0	6,0	9,0	35,8	29,9	10,4	3,0	3,0	0,0	0,0	0,0
Murcia (Región de)	12	0,0	0,0	41,7	16,7	8,3	16,7	16,7	0,0	0,0	0,0	0,0
Navarra (Comunidad Foral de)	5	0,0	20,0	0,0	20,0	40,0	20,0	0,0	0,0	0,0	0,0	0,0
País Vasco	16	12,5	25,0	12,5	25,0	25,0	0,0	0,0	0,0	0,0	0,0	0,0
Rioja (La)	2	0,0	0,0	0,0	50,0	0,0	0,0	50,0	0,0	0,0	0,0	0,0
Ceuta	1	0,0	0,0	0,0	0,0	0,0	100,0	0,0	0,0	0,0	0,0	0,0
Melilla	1	0,0	0,0	0,0	0,0	100,0	0,0	0,0	0,0	0,0	0,0	0,0

B1.9. Centros docentes por tipo de centro y tamaño de municipio. Enseñanzas de Régimen General no universitarias

	Total centros	Centros E. Infantil	Centros E. Primaria	Centros E. Primaria y ESO	Centros ESO y/o Bachilleratos y/o FP	Centros E. Primaria, ESO y Bach./FP	Centros Específicos E. Especial
NÚMERO DE CENTROS POR TAMAÑO DE MUNICIPIO							
TODOS LOS CENTROS	27.463	8.341	10.349	2.142	4.729	1.424	478
Hasta 1.000 habitantes	1.997	444	1.313	140	77	13	10
De 1.001 a 2.000 habitantes	1.541	452	788	148	138	7	8
De 2.001 a 5.000 habitantes	2.593	804	1.091	155	500	31	12
De 5.001 a 10.000 habitantes	2.587	765	1.006	148	590	54	24
De 10.001 a 25.000 habitantes	3.945	1.149	1.520	326	756	145	49
De 25.001 a 100.000 habitantes	5.741	1.688	2.065	474	1.053	322	139
De 100.001 a 500.000 habitantes	5.350	1.543	1.711	460	1.036	470	130
Más de 500.000 habitantes	3.709	1.496	855	291	579	382	106
CENTROS PÚBLICOS	18.731	4.137	9.877	533	3.990	4	190
Hasta 1.000 habitantes	1.934	426	1.308	128	68	1	3
De 1.001 a 2.000 habitantes	1.473	422	781	141	127	0	2
De 2.001 a 5.000 habitantes	2.333	682	1.061	112	477	0	1
De 5.001 a 10.000 habitantes	2.090	547	962	23	550	0	8
De 10.001 a 25.000 habitantes	2.792	567	1.457	47	699	1	21
De 25.001 a 100.000 habitantes	3.669	662	1.965	40	928	0	74
De 100.001 a 500.000 habitantes	2.992	525	1.602	28	784	0	53
Más de 500.000 habitantes	1.448	306	741	14	357	2	28
CENTROS PRIVADOS	8.732	4.204	472	1.609	739	1.420	288
Hasta 1.000 habitantes	63	18	5	12	9	12	7
De 1.001 a 2.000 habitantes	68	30	7	7	11	7	6
De 2.001 a 5.000 habitantes	260	122	30	43	23	31	11
De 5.001 a 10.000 habitantes	497	218	44	125	40	54	16
De 10.001 a 25.000 habitantes	1.153	582	63	279	57	144	28
De 25.001 a 100.000 habitantes	2.072	1.026	100	434	125	322	65
De 100.001 a 500.000 habitantes	2.358	1.018	109	432	252	470	77
Más de 500.000 habitantes	2.261	1.190	114	277	222	380	78
DISTRIBUCIÓN PORCENTUAL DE LOS CENTROS POR TAMAÑO DE MUNICIPIO							
TODOS LOS CENTROS	100,0	100,0	100,0	100,0	100,0	100,0	100,0
Hasta 1.000 habitantes	7,3	5,3	12,7	6,5	1,6	0,9	2,1
De 1.001 a 2.000 habitantes	5,6	5,4	7,6	6,9	2,9	0,5	1,7
De 2.001 a 5.000 habitantes	9,4	9,6	10,5	7,2	10,6	2,2	2,5
De 5.001 a 10.000 habitantes	9,4	9,2	9,7	6,9	12,5	3,8	5,0
De 10.001 a 25.000 habitantes	14,4	13,8	14,7	15,2	16,0	10,2	10,3
De 25.001 a 100.000 habitantes	20,9	20,2	20,0	22,1	22,3	22,6	29,1
De 100.001 a 500.000 habitantes	19,5	18,5	16,5	21,5	21,9	33,0	27,2
Más de 500.000 habitantes	13,5	17,9	8,3	13,6	12,2	26,8	22,2
CENTROS PÚBLICOS	100,0	100,0	100,0	100,0	100,0	100,0	100,0
Hasta 1.000 habitantes	10,3	10,3	13,2	24,0	1,7	25,0	1,6
De 1.001 a 2.000 habitantes	7,9	10,2	7,9	26,5	3,2	0,0	1,1
De 2.001 a 5.000 habitantes	12,5	16,5	10,7	21,0	12,0	0,0	0,5
De 5.001 a 10.000 habitantes	11,2	13,2	9,7	4,3	13,8	0,0	4,2
De 10.001 a 25.000 habitantes	14,9	13,7	14,8	8,8	17,5	25,0	11,1
De 25.001 a 100.000 habitantes	19,6	16,0	19,9	7,5	23,3	0,0	38,9
De 100.001 a 500.000 habitantes	16,0	12,7	16,2	5,3	19,6	0,0	27,9
Más de 500.000 habitantes	7,7	7,4	7,5	2,6	8,9	50,0	14,7
CENTROS PRIVADOS	100,0	100,0	100,0	100,0	100,0	100,0	100,0
Hasta 1.000 habitantes	0,7	0,4	1,1	0,7	1,2	0,8	2,4
De 1.001 a 2.000 habitantes	0,8	0,7	1,5	0,4	1,5	0,5	2,1
De 2.001 a 5.000 habitantes	3,0	2,9	6,4	2,7	3,1	2,2	3,8
De 5.001 a 10.000 habitantes	5,7	5,2	9,3	7,8	5,4	3,8	5,6
De 10.001 a 25.000 habitantes	13,2	13,8	13,3	17,3	7,7	10,1	9,7
De 25.001 a 100.000 habitantes	23,7	24,4	21,2	27,0	16,9	22,7	22,6
De 100.001 a 500.000 habitantes	27,0	24,2	23,1	26,8	34,1	33,1	26,7
Más de 500.000 habitantes	25,9	28,3	24,2	17,2	30,0	26,8	27,1

NOTA: Se excluye la información de Centros Específicos de E. a Distancia.

B1.10. Distribución porcentual de los centros por tamaño de municipio y titularidad. Enseñanzas de Régimen General no universitarias

	Centros de E. Infantil y E. Primaria (1)					Resto de centros docentes (2)				
	Hasta 2.000 hab.	De 2.001 a 10.000 hab.	De 10.001 a 25.000 hab.	De 25.001 a 100.000 hab.	Más de 100.000 hab.	Hasta 2.000 hab.	De 2.001 a 10.000 hab.	De 10.001 a 25.000 hab.	De 25.001 a 100.000 hab.	Más de 100.000 hab.
TODOS LOS CENTROS										
TOTAL	15,8	19,1	14,4	20,3	30,5	3,8	18,3	14,3	22,8	40,8
Andalucía	7,0	18,6	19,8	21,7	32,9	0,9	20,4	17,8	20,6	40,4
Aragón	33,7	16,0	11,8	5,8	32,8	7,4	21,1	13,2	9,5	48,9
Asturias (Principado de)	34,7	21,9	4,4	12,8	26,1	13,5	22,0	5,0	17,7	41,8
Baleares (Illes)	3,5	18,4	20,4	29,3	28,4	0,0	10,5	16,7	31,6	41,2
Canarias	1,8	18,3	22,1	24,3	33,5	0,0	10,1	18,2	24,5	47,2
Cantabria	16,2	30,9	12,3	17,2	23,5	3,5	22,1	17,4	17,4	39,5
Castilla y León	34,1	22,2	7,5	15,6	20,6	8,2	24,2	6,0	21,9	39,7
Castilla-La Mancha	21,6	29,9	13,8	27,6	7,1	6,3	29,8	16,5	39,0	8,3
Cataluña	16,7	18,1	13,9	20,9	30,4	1,8	14,9	14,7	24,3	44,3
Comunitat Valenciana	9,6	15,9	17,3	29,0	28,1	1,8	13,9	18,6	31,6	34,0
Extremadura	35,4	26,1	8,0	20,5	10,0	8,1	38,6	10,2	26,4	16,8
Galicia	40,8	26,1	6,9	11,0	15,2	18,1	28,4	9,4	16,8	27,3
Madrid (Comunidad de)	2,5	8,5	8,0	18,3	62,7	0,4	4,5	5,7	18,6	70,9
Murcia (Región de)	16,1	21,3	27,7	22,2	12,7	2,8	20,2	28,7	30,3	18,0
Navarra (Comunidad Foral de)	32,1	38,2	12,2	3,3	14,2	6,9	30,7	17,8	5,0	39,6
País Vasco	19,4	20,9	14,8	16,0	29,0	2,0	19,7	21,2	18,8	38,3
Rioja (La)	14,0	27,3	10,5	0,0	48,3	5,1	28,2	20,5	0,0	46,2
Ceuta	0,0	0,0	0,0	100,0	0,0	0,0	0,0	0,0	100,0	0,0
Melilla	0,0	0,0	0,0	100,0	0,0	0,0	0,0	0,0	100,0	0,0
CENTROS PÚBLICOS										
TOTAL	22,0	23,3	14,2	18,3	22,1	4,8	24,8	17,2	23,9	29,3
Andalucía	10,8	25,2	21,2	20,1	22,7	1,2	26,7	20,8	21,6	29,8
Aragón	46,0	19,7	11,2	3,8	19,3	11,0	27,1	17,8	11,0	33,1
Asturias (Principado de)	39,0	21,6	4,4	10,8	24,1	12,0	31,3	8,4	16,9	31,3
Baleares (Illes)	4,8	23,2	21,5	31,2	19,3	0,0	15,6	24,7	31,2	28,6
Canarias	2,1	21,2	23,4	25,4	27,8	0,0	12,7	20,4	27,1	39,8
Cantabria	19,7	35,0	12,7	17,2	15,3	3,8	26,9	23,1	23,1	23,1
Castilla y León	40,7	23,2	6,7	13,7	15,7	11,5	32,9	8,3	22,6	24,6
Castilla-La Mancha	27,6	33,4	11,9	22,1	5,0	7,1	34,8	17,4	32,8	7,9
Cataluña	22,7	21,9	14,0	18,6	22,9	2,6	21,6	18,8	25,4	31,6
Comunitat Valenciana	14,2	20,3	16,9	27,6	20,9	2,0	19,4	19,4	34,5	24,8
Extremadura	39,6	26,7	7,0	17,8	8,9	10,1	47,0	9,4	23,5	10,1
Galicia	52,2	26,7	4,8	6,9	9,3	20,8	35,2	10,7	16,3	16,9
Madrid (Comunidad de)	4,8	12,5	8,2	18,1	56,3	0,0	7,0	7,3	20,1	65,6
Murcia (Región de)	19,8	23,3	27,8	20,7	8,4	2,4	23,4	33,9	28,2	12,1
Navarra (Comunidad Foral de)	37,1	38,1	8,4	3,0	13,4	9,7	37,1	17,7	6,5	29,0
País Vasco	25,0	23,0	13,0	13,7	25,2	3,0	22,0	23,8	22,6	28,6
Rioja (La)	21,3	37,1	12,4	0,0	29,2	4,0	40,0	20,0	0,0	36,0
Ceuta	0,0	0,0	0,0	100,0	0,0	0,0	0,0	0,0	100,0	0,0
Melilla	0,0	0,0	0,0	100,0	0,0	0,0	0,0	0,0	100,0	0,0
CENTROS PRIVADOS										
TOTAL	1,3	9,3	14,7	24,8	50,0	2,1	7,2	9,4	20,9	60,4
Andalucía	0,4	7,0	17,4	24,5	50,7	0,0	4,3	10,0	18,0	67,7
Aragón	1,6	6,3	13,1	11,0	68,1	1,4	11,1	5,6	6,9	75,0
Asturias (Principado de)	4,4	24,4	4,4	26,7	40,0	15,5	8,6	0,0	19,0	56,9
Baleares (Illes)	0,7	7,9	17,9	25,0	48,6	0,0	0,0	0,0	32,4	67,6
Canarias	0,0	1,7	14,5	17,9	65,8	0,0	1,5	10,8	15,4	72,3
Cantabria	4,3	17,0	10,6	17,0	51,1	2,9	14,7	8,8	8,8	64,7
Castilla y León	2,4	17,3	11,3	25,0	44,0	2,7	9,4	2,0	20,8	65,1
Castilla-La Mancha	0,0	17,0	20,8	47,5	14,7	3,2	9,7	12,9	64,5	9,7
Cataluña	0,2	7,8	13,7	27,1	51,1	0,5	4,9	8,6	22,5	63,5
Comunitat Valenciana	0,9	7,5	18,1	31,6	41,9	1,6	5,4	17,4	27,1	48,4
Extremadura	4,8	21,0	16,1	40,3	17,7	2,1	12,5	12,5	35,4	37,5
Galicia	9,0	24,4	12,7	22,3	31,6	12,6	14,6	6,6	17,9	48,3
Madrid (Comunidad de)	0,0	4,1	7,8	18,5	69,6	0,6	2,6	4,5	17,5	74,8
Murcia (Región de)	4,2	14,7	27,3	27,3	26,6	3,7	13,0	16,7	35,2	31,5
Navarra (Comunidad Foral de)	9,1	38,6	29,5	4,5	18,2	2,6	20,5	17,9	2,6	56,4
País Vasco	2,6	14,9	20,0	22,6	40,0	1,1	17,5	18,6	15,3	47,5
Rioja (La)	1,9	11,1	7,4	0,0	79,6	7,1	7,1	21,4	0,0	64,3
Ceuta	0,0	0,0	0,0	100,0	0,0	0,0	0,0	0,0	100,0	0,0
Melilla	0,0	0,0	0,0	100,0	0,0	0,0	0,0	0,0	100,0	0,0

NOTA: Se excluye la información de Centros Específicos de E. a Distancia.

(1) Se consideran los centros de "E. Infantil", "centros de E. Primaria" y los centros de "E. Primaria y ESO".

(2) Se consideran los centros de "ESO y/o Bachillerato y/o FP", los de "E. Primaria, ESO y Bachillerato/FP" y los "centros Específicos de E. Especial".

**B1.11. Número medio de alumnos y de unidades/grupos por centro, según tipo de centro y tamaño de municipio.
Enseñanzas de Régimen General no universitarias**

	Total de centros	Centros E. Infantil	Centros E. Primaria	Centros E. Primaria y ESO	Centros ESO y/o Bachilleratos y/o FP	Centros E. Primaria, ESO y Bach./FP	Centros Específicos E. Especial
NÚMERO MEDIO DE ALUMNOS POR CENTRO							
TODOS LOS CENTROS							
TOTAL	288	55	281	408	489	922	59
Hasta 1.000 habitantes	63	18	60	142	151	497	44
De 1.001 a 2.000 habitantes	105	23	124	176	183	482	29
De 2.001 a 5.000 habitantes	190	39	238	282	272	744	29
De 5.001 a 10.000 habitantes	270	58	323	356	410	629	49
De 10.001 a 25.000 habitantes	313	62	344	400	526	779	36
De 25.001 a 100.000 habitantes	353	63	361	486	609	907	66
De 100.001 a 500.000 habitantes	359	62	345	483	548	933	62
Más de 500.000 habitantes	333	61	344	512	503	1.054	67
CENTROS PÚBLICOS							
TOTAL	286	62	284	217	541	689	73
Hasta 1.000 habitantes	60	17	60	133	161	1.172	94
De 1.001 a 2.000 habitantes	104	21	124	169	183	-	33
De 2.001 a 5.000 habitantes	190	39	240	258	278	-	14
De 5.001 a 10.000 habitantes	284	65	328	376	423	-	84
De 10.001 a 25.000 habitantes	341	81	348	223	554	296	38
De 25.001 a 100.000 habitantes	386	85	367	318	670	-	74
De 100.001 a 500.000 habitantes	379	85	352	247	656	-	79
Más de 500.000 habitantes	376	96	360	535	663	643	87
CENTROS PRIVADOS							
TOTAL	292	48	227	471	206	923	50
Hasta 1.000 habitantes	164	50	66	245	78	441	22
De 1.001 a 2.000 habitantes	142	41	91	320	183	482	28
De 2.001 a 5.000 habitantes	195	37	147	347	150	744	31
De 5.001 a 10.000 habitantes	213	42	210	352	222	629	32
De 10.001 a 25.000 habitantes	246	43	242	429	179	782	35
De 25.001 a 100.000 habitantes	294	50	246	502	157	907	56
De 100.001 a 500.000 habitantes	334	49	234	498	211	933	51
Más de 500.000 habitantes	306	52	239	511	245	1.056	59
NÚMERO MEDIO DE UNIDADES/GRUPOS POR CENTRO (1)							
TODOS LOS CENTROS							
TOTAL	13,2	4,1	13,5	18,1	20,1	37,7	9,5
Hasta 1.000 habitantes	5,0	1,6	5,2	10,6	8,6	24,8	6,9
De 1.001 a 2.000 habitantes	7,3	2,1	8,8	12,0	9,8	22,3	6,5
De 2.001 a 5.000 habitantes	10,2	3,2	12,7	15,2	13,0	34,2	5,1
De 5.001 a 10.000 habitantes	13,1	4,5	15,5	16,6	18,2	29,4	8,6
De 10.001 a 25.000 habitantes	14,3	4,6	15,6	17,5	21,8	35,4	6,4
De 25.001 a 100.000 habitantes	15,4	4,6	16,0	20,0	24,6	37,4	10,4
De 100.001 a 500.000 habitantes	15,6	4,5	15,5	20,5	21,7	37,3	10,4
Más de 500.000 habitantes	14,4	4,5	15,3	21,3	18,9	41,5	9,9
CENTROS PÚBLICOS							
TOTAL	13,4	4,6	13,6	13,2	22,1	30,3	12,4
Hasta 1.000 habitantes	4,9	1,6	5,2	10,4	9,0	52,0	12,7
De 1.001 a 2.000 habitantes	7,2	2,0	8,9	11,8	9,7	-	8,0
De 2.001 a 5.000 habitantes	10,2	3,2	12,9	14,7	13,3	-	4,0
De 5.001 a 10.000 habitantes	13,7	4,9	15,7	18,8	18,7	-	14,5
De 10.001 a 25.000 habitantes	15,4	5,8	15,8	12,6	22,9	18,0	7,5
De 25.001 a 100.000 habitantes	17,0	6,0	16,2	16,4	27,0	-	12,1
De 100.001 a 500.000 habitantes	16,7	6,1	15,8	13,8	25,7	-	14,0
Más de 500.000 habitantes	16,1	6,6	15,9	23,5	24,3	25,5	14,0
CENTROS PRIVADOS							
TOTAL	13,1	3,7	10,8	19,8	9,2	37,7	7,6
Hasta 1.000 habitantes	9,1	3,3	4,4	12,3	5,0	22,5	4,4
De 1.001 a 2.000 habitantes	7,9	3,1	6,1	14,6	9,9	22,3	6,0
De 2.001 a 5.000 habitantes	10,0	2,9	8,4	16,7	7,7	34,2	5,2
De 5.001 a 10.000 habitantes	10,7	3,2	10,6	16,2	11,2	29,4	5,7
De 10.001 a 25.000 habitantes	11,7	3,4	11,5	18,3	8,0	35,5	5,5
De 25.001 a 100.000 habitantes	13,0	3,7	11,2	20,3	7,4	37,4	8,5
De 100.001 a 500.000 habitantes	14,6	3,7	10,9	20,9	9,3	37,3	7,9
Más de 500.000 habitantes	13,4	3,9	11,2	21,2	10,2	41,6	8,4

NOTA: Se excluye la información de Centros Específicos de E. a Distancia y el alumnado de Educación a Distancia (en centros de "ESO, Bach y/o FP" y en centros Específicos de E. a Distancia).

(1) No se dispone de información completa de unidades en centros extranjeros.

**B1.12. Número medio de profesores y de alumnos por unidad/grupo, según tipo de centro y tamaño de municipio.
Enseñanzas de Régimen General no universitarias**

Total de centros	Centros E. Infantil	Centros E. Primaria	Centros E. Primaria y ESO	Centros ESO y/o Bachilleratos y/o FP	Centros E. Primaria, ESO y Bach./FP	Centros específicos E. Especial	
NÚMERO MEDIO DE PROFESORES POR UNIDAD/GRUPO (1) (2)							
TODOS LOS CENTROS							
TOTAL	1,82	1,51	1,61	1,75	2,32	1,71	1,65
Hasta 1.000 habitantes	1,83	1,58	1,75	2,01	2,54	1,80	1,67
De 1.001 a 2.000 habitantes	1,78	1,55	1,65	1,77	2,64	1,65	1,40
De 2.001 a 5.000 habitantes	1,83	1,51	1,62	1,76	2,47	1,68	1,84
De 5.001 a 10.000 habitantes	1,83	1,47	1,57	1,77	2,35	1,66	1,50
De 10.001 a 25.000 habitantes	1,81	1,51	1,59	1,73	2,32	1,63	1,79
De 25.001 a 100.000 habitantes	1,81	1,50	1,60	1,76	2,26	1,71	1,65
De 100.001 a 500.000 habitantes	1,82	1,50	1,62	1,71	2,30	1,69	1,59
Más de 500.000 habitantes	1,82	1,53	1,62	1,76	2,33	1,76	1,73
CENTROS PÚBLICOS							
TOTAL	1,88	1,59	1,61	1,81	2,34	3,35	1,74
Hasta 1.000 habitantes	1,84	1,60	1,75	2,04	2,59	2,06	1,71
De 1.001 a 2.000 habitantes	1,78	1,56	1,65	1,76	2,70	-	1,75
De 2.001 a 5.000 habitantes	1,85	1,52	1,62	1,77	2,48	-	3,00
De 5.001 a 10.000 habitantes	1,86	1,49	1,58	1,79	2,37	-	1,80
De 10.001 a 25.000 habitantes	1,86	1,58	1,59	1,73	2,33	4,89	1,85
De 25.001 a 100.000 habitantes	1,87	1,59	1,60	1,73	2,27	-	1,74
De 100.001 a 500.000 habitantes	1,93	1,66	1,63	1,91	2,35	-	1,69
Más de 500.000 habitantes	1,92	1,73	1,62	1,58	2,39	4,12	1,77
CENTROS PRIVADOS							
TOTAL	1,69	1,40	1,59	1,74	2,02	1,71	1,56
Hasta 1.000 habitantes	1,71	1,47	1,68	1,73	1,87	1,75	1,61
De 1.001 a 2.000 habitantes	1,70	1,49	1,53	1,89	1,97	1,65	1,25
De 2.001 a 5.000 habitantes	1,67	1,41	1,55	1,76	1,89	1,68	1,75
De 5.001 a 10.000 habitantes	1,66	1,39	1,49	1,77	1,89	1,66	1,12
De 10.001 a 25.000 habitantes	1,65	1,38	1,59	1,73	2,20	1,62	1,73
De 25.001 a 100.000 habitantes	1,69	1,41	1,59	1,76	2,13	1,71	1,50
De 100.001 a 500.000 habitantes	1,66	1,36	1,56	1,70	1,89	1,69	1,47
Más de 500.000 habitantes	1,73	1,44	1,68	1,77	2,11	1,75	1,71
NÚMERO MEDIO DE ALUMNOS POR UNIDAD/GRUPO							
TODOS LOS CENTROS							
TOTAL	21,5	13,3	20,9	22,5	24,0	24,5	6,1
Hasta 1.000 habitantes	12,5	11,0	11,6	13,5	17,5	19,9	5,6
De 1.001 a 2.000 habitantes	14,5	11,0	14,0	14,7	18,6	21,5	4,5
De 2.001 a 5.000 habitantes	18,6	12,2	18,7	18,5	20,7	21,7	5,8
De 5.001 a 10.000 habitantes	20,5	13,1	20,8	21,5	22,3	21,2	5,7
De 10.001 a 25.000 habitantes	21,8	13,5	22,0	22,9	23,9	22,0	5,8
De 25.001 a 100.000 habitantes	22,5	13,7	22,6	24,3	24,4	24,6	6,2
De 100.001 a 500.000 habitantes	22,7	13,6	22,2	23,6	24,9	25,0	5,9
Más de 500.000 habitantes	22,9	13,7	22,4	24,0	26,3	25,3	6,5
CENTROS PÚBLICOS							
TOTAL	21,2	13,5	20,8	16,5	24,2	22,5	5,8
Hasta 1.000 habitantes	12,1	10,6	11,6	12,8	17,6	22,3	6,1
De 1.001 a 2.000 habitantes	14,3	10,7	14,0	14,3	18,6	-	4,1
De 2.001 a 5.000 habitantes	18,5	12,1	18,7	17,5	20,7	-	3,5
De 5.001 a 10.000 habitantes	20,6	13,2	20,9	20,0	22,4	-	5,8
De 10.001 a 25.000 habitantes	22,0	13,9	22,0	17,7	23,9	16,3	5,1
De 25.001 a 100.000 habitantes	22,6	14,2	22,6	19,4	24,6	-	6,0
De 100.001 a 500.000 habitantes	22,6	14,1	22,2	17,9	25,2	-	5,5
Más de 500.000 habitantes	23,3	14,5	22,6	22,7	27,0	24,9	6,2
CENTROS PRIVADOS							
TOTAL	22,1	13,2	21,1	23,8	22,3	24,5	6,4
Hasta 1.000 habitantes	17,9	15,1	14,9	20,0	15,6	19,5	5,0
De 1.001 a 2.000 habitantes	17,9	13,3	14,8	21,9	18,4	21,5	4,7
De 2.001 a 5.000 habitantes	19,3	12,8	17,5	20,8	19,5	21,7	5,9
De 5.001 a 10.000 habitantes	19,8	13,0	19,7	21,8	19,8	21,2	5,6
De 10.001 a 25.000 habitantes	21,0	12,7	21,2	23,5	22,0	22,0	6,5
De 25.001 a 100.000 habitantes	22,4	13,3	22,1	24,7	20,9	24,6	6,5
De 100.001 a 500.000 habitantes	22,8	13,2	21,8	23,9	22,5	25,0	6,4
Más de 500.000 habitantes	22,5	13,3	20,9	24,1	23,7	25,3	6,8

NOTA: Se excluye la información de Centros Específicos de E. a Distancia y el alumnado de Educación a Distancia (en centros de "ESO, Bach y/o FP" y en centros Específicos de E. a Distancia).

(1) La ratio Profesores/Unidad en equivalente a tiempo completo se ha calculado para el Total pero no es posible calcularla por Tamaño de Municipio.

(2) No se incluye el profesorado de las Residencias Escolares ni el profesorado de Gabinetes/Centros de Actividades/Apoyo.

B1.13. Distribución porcentual de los centros que imparten según tamaño del centro (número de alumnos). Enseñanzas de Régimen General no universitarias

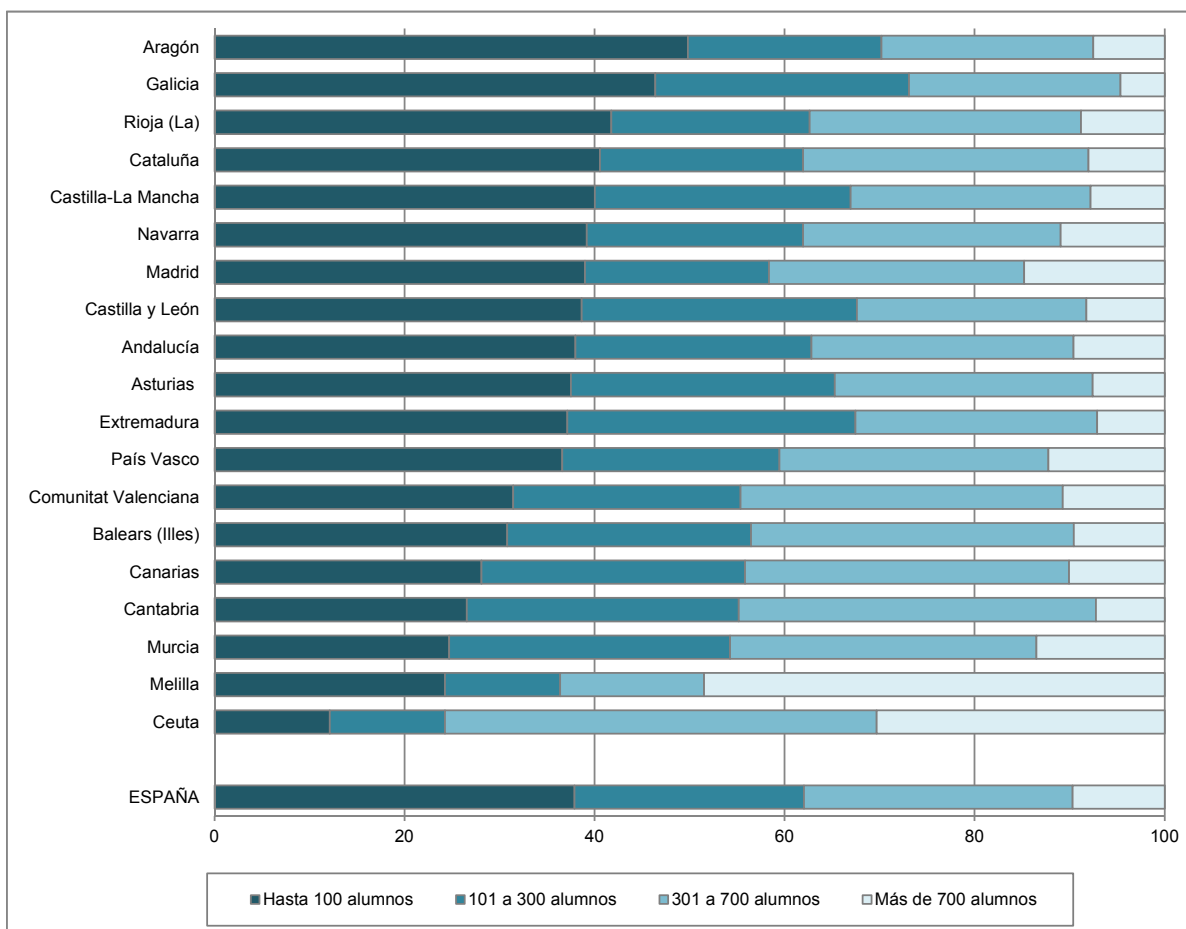

B1.14. Porcentaje de centros públicos y privados según tamaño del centro (número de alumnos). Enseñanzas de Régimen General no universitarias

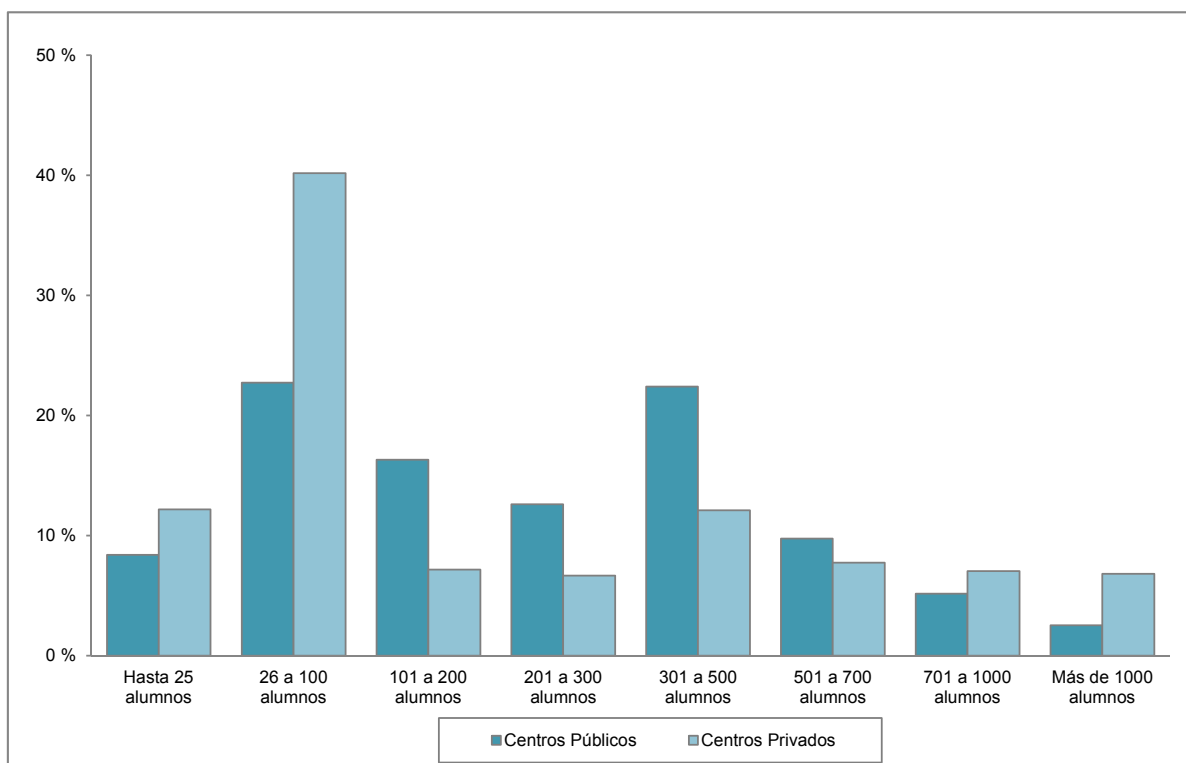

B1.15. Número medio de alumnos por unidad/grupo en los centros de la Administración Educativa y en el resto de los centros. Enseñanzas de Régimen General no universitarias

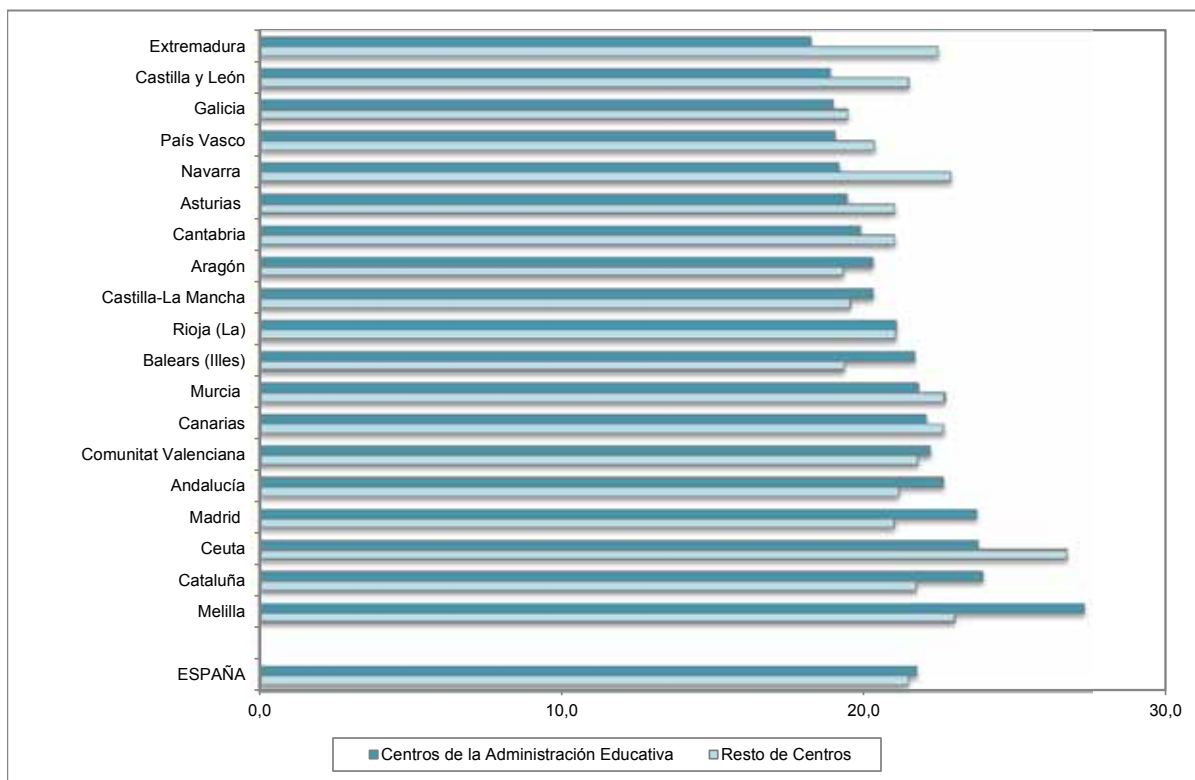

B1.16. Número medio de profesores por unidad/grupo en los centros de la Administración Educativa y en el resto de los centros. Enseñanzas de Régimen General no universitarias

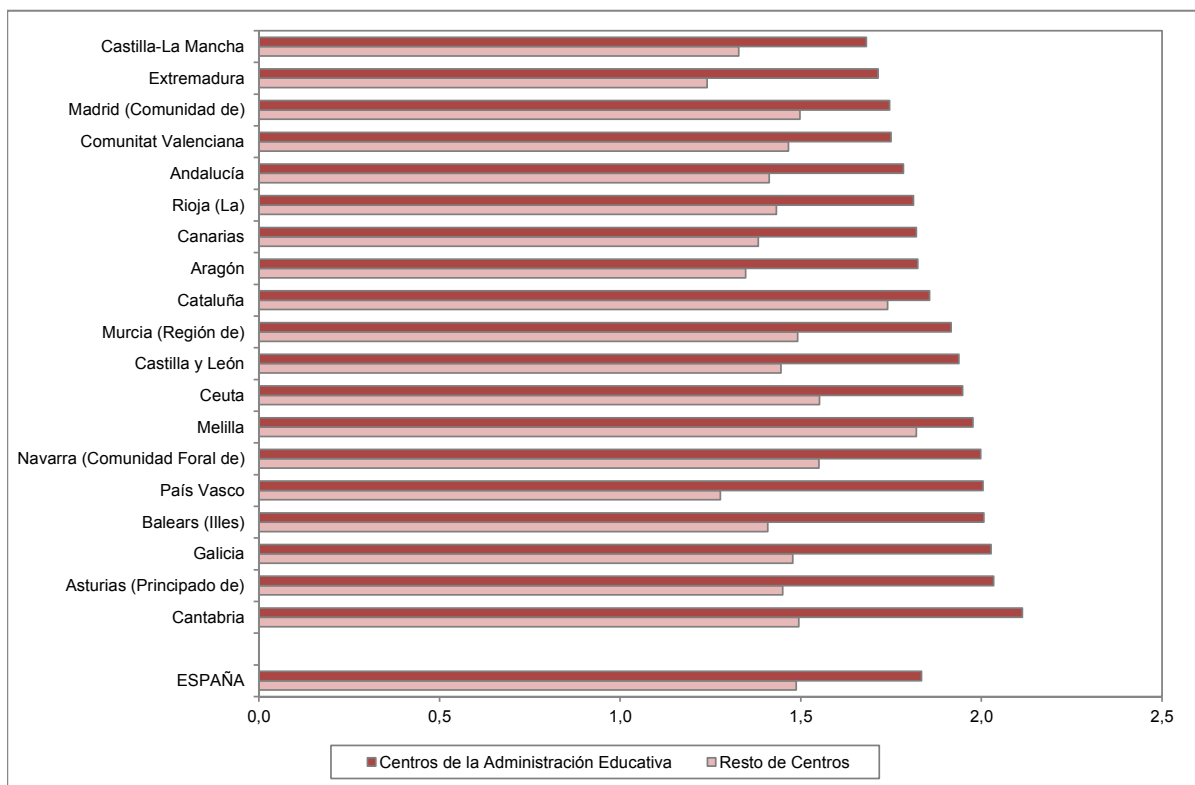

B1.17. Número medio de alumnos y de profesores por unidad/grupo, por tamaño de municipio. Centros Públicos. Enseñanzas de Régimen General no universitarias

Alumnos por unidad

Profesores por unidad

Centros E. Primaria (1)

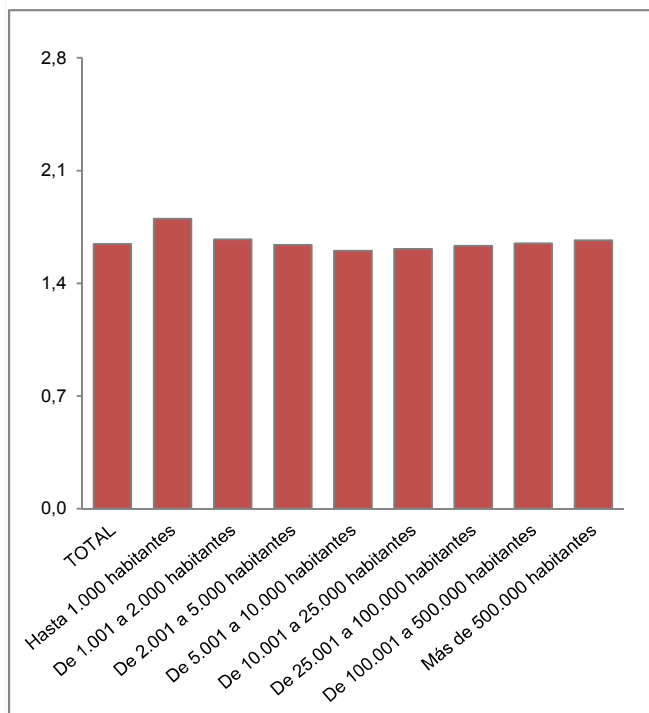
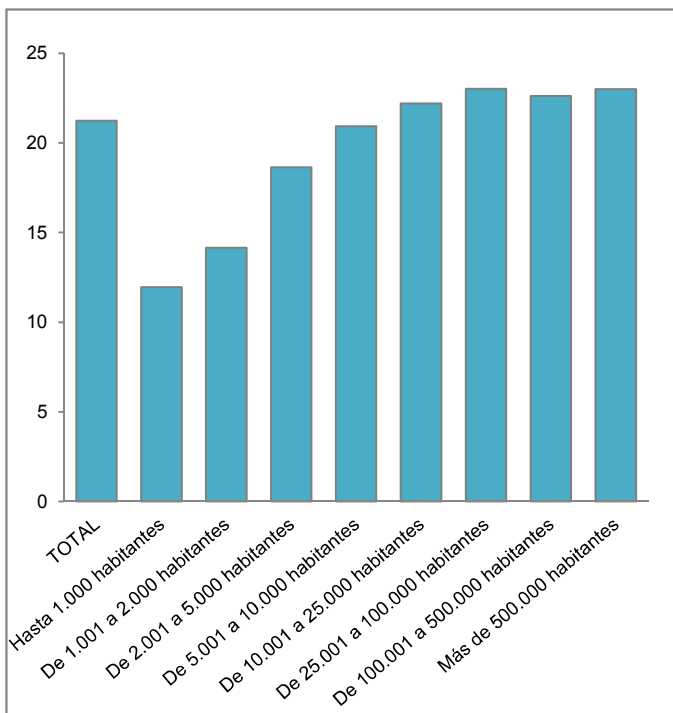

(1) Incluye también los centros que imparten E. Primaria y ESO.

Centros ESO y/o Bachilleratos y/o FP

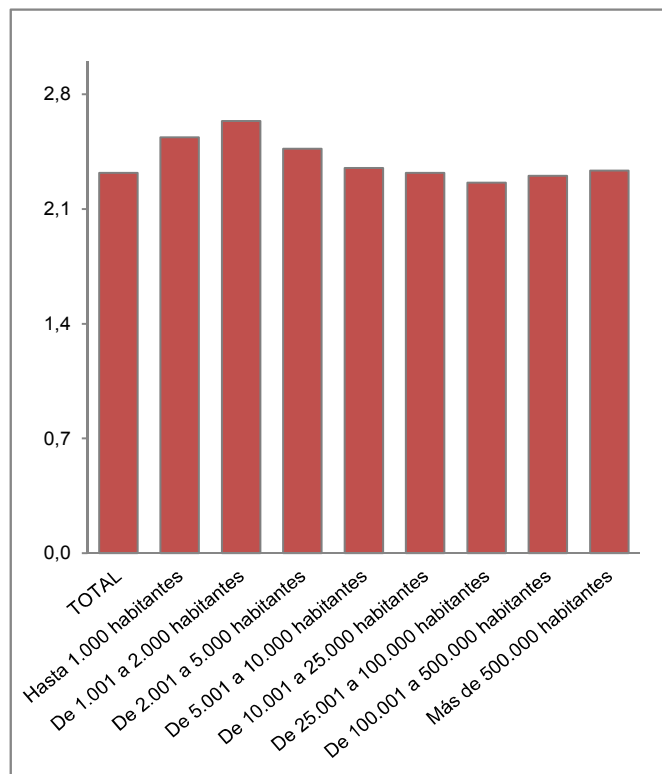
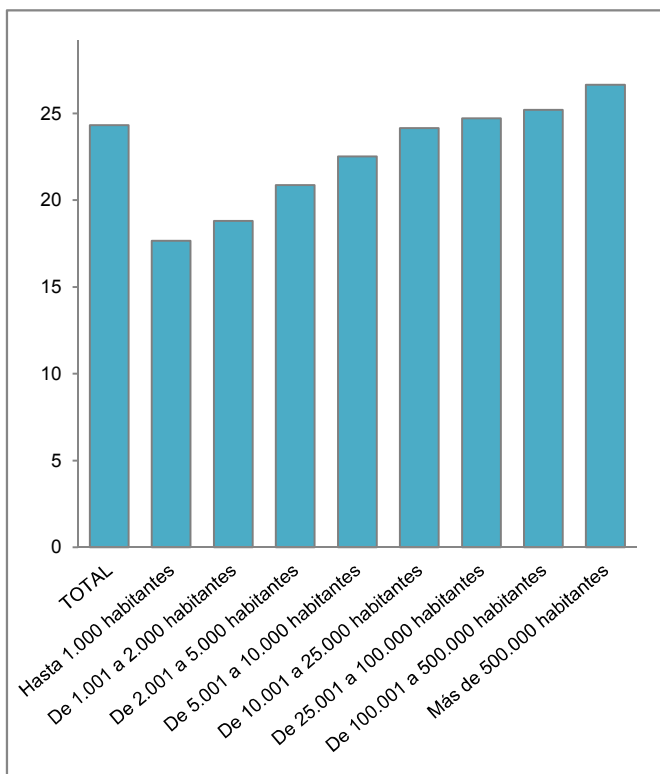

B2.0. Contenido, notas explicativas y fuentes de información

Se presenta en este capítulo información estadística relativa a los servicios complementarios escolares en el curso 2012-2013. Para cada servicio complementario (comedor, residencia y transporte) se proporciona el número y tipo de centros que lo ofertan y el alumnado usuario por enseñanza que cursa. También se ofrece información sobre la relación entre la oferta de servicios complementarios de los centros y el tamaño del municipio donde está ubicado.

Se facilitan las siguientes precisiones técnicas sobre los datos estadísticos de este capítulo:

- Los *tipos de centro* utilizados corresponden a los definidos en el Capítulo B1 dedicado a los centros docentes, incluyéndose además las residencias escolares de la Administración Educativa, “*Escuelas Hogar*”, que no imparten enseñanza.
- Se considera que *un centro oferta un servicio complementario* en cualquiera de las siguientes situaciones: el centro gestiona directamente el servicio; el servicio es gestionado a través de un contrato de servicios; gestión de las asociaciones de madres y padres de alumnos; y gestión directa de la Administración Educativa.
- La *clasificación por tamaño de municipio* se realiza atendiendo a la población de cada municipio según el Padrón de Habitantes de 2013 del INE. La única excepción corresponde a las comunidades autónomas de Principado de Asturias, Galicia y Región de Murcia, donde la clasificación se ha realizado teniendo en cuenta la entidad singular, en lugar del municipio. En el caso de que un centro docente tenga unidades escolares en distintos municipios (centros rurales agrupados), a efectos de este tratamiento estadístico, se ha incluido en el municipio cabecera del centro.

Fuentes de información:

- *Estadística de las Enseñanzas no universitarias*. Curso 2012-2013. S.G. de Estadística y Estudios del Ministerio de Educación, Cultura y Deporte.

B2.1. Número de centros que ofertan cada servicio complementario, por tipo de centro

	COMEDOR		RESIDENCIA		TRANSPORTE	
	Nº Centros	% Centros	Nº Centros	% Centros	Nº Centros	% Centros
TODOS LOS CENTROS						
TOTAL	14.751	63,7	396	1,5	7.003	30,3
Centros de E. Infantil	5.500	72,1	1	0,0	160	2,1
Centros de E. Primaria (1)	5.513	72,3	11	0,1	2.935	38,5
Centros de E. Primaria y ESO	1.419	73,4	24	1,1	617	31,9
Centros de ESO y/o Bachilleratos y/o F.P.	846	19,8	138	2,9	2.386	55,8
Centros de E. Primaria, ESO y Bachilleratos y/o F.P.	1.083	85,6	54	3,8	545	43,1
Centros Específicos de Educación Especial	390	90,3	64	13,4	360	83,3
Escuelas Hogar	0	0,0	104	100,0	0	0,0
CENTROS PÚBLICOS						
TOTAL	8.835	58,2	194	1,1	5.666	39,3
Centros de E. Infantil	2.444	68,7	0	0,0	59	2,0
Centros de E. Primaria (1)	5.181	71,9	8	0,1	2.846	39,6
Centros de E. Primaria y ESO	335	64,2	2	0,4	308	59,0
Centros de ESO y/o Bachilleratos y/o F.P.	724	20,0	77	1,9	2.299	63,6
Centros de E. Primaria, ESO y Bachilleratos y/o F.P.	3	75,0	0	0,0	2	50,0
Centros Específicos de Educación Especial	148	91,9	30	15,8	152	94,4
Escuelas Hogar	0	0,0	77	100,0	0	0,0
CENTROS PRIVADOS						
TOTAL	5.916	75,8	202	2,3	1.337	17,1
Centros de E. Infantil	3.056	81,1	1	0,0	101	2,7
Centros de E. Primaria	332	76,5	3	0,6	89	20,5
Centros de E. Primaria y ESO	1.084	76,8	22	1,4	309	21,9
Centros de ESO y/o Bachilleratos y/o F.P.	122	18,6	61	8,3	87	13,2
Centros de E. Primaria, ESO y Bachilleratos y/o F.P.	1.080	85,6	54	3,8	543	43,1
Centros Específicos de Educación Especial	242	89,3	34	11,8	208	76,8
Escuelas Hogar	0	0,0	27	100,0	0	0,0

Nota: El Total no se corresponde con el Total Nacional ya que faltan los datos de la Comunitat Valenciana.

(1) No se dispone de información para los centros de E. Infantil y E. Primaria de la Administración Educativa de Cataluña.

B2.2. Número de centros que ofertan servicios complementarios, por tipo de centro. Centros Públicos

	Total de centros	Centros E. Infantil	Centros E. Primaria	Centros E. Primaria y ESO	Centros E.S.O y/o Bachilleratos y/o F.P.	Centros E. Primaria, E.S.O y Bach./ F.P.	Centros específicos E. Especial	Escuelas Hogar
COMEDOR ESCOLAR								
TOTAL	8.835	2.444	5.181	335	724	3	148	
Andalucía	2.307	578	1.326	153	238	0	12	
Aragón	310	98	183	11	11	0	7	
Asturias (Principado de)	243	70	152	15	1	0	5	
Balears (Illes)	236	77	158	0	1	0	0	
Canarias	498	31	421	23	14	0	9	
Cantabria	139	11	125	2	1	0	0	
Castilla y León	613	117	447	22	15	0	12	
Castilla-La Mancha	446	162	271	0	3	0	10	
Cataluña (1)	711	437	17	12	202	2	41	
Comunitat Valenciana	
Extremadura	253	47	187	3	9	0	7	
Galicia	803	194	465	61	75	0	8	
Madrid (Comunidad de)	1.208	402	754	11	18	0	23	
Murcia (Región de)	261	58	191	4	0	0	8	
Navarra (Comunidad Foral de)	152	27	107	9	7	0	2	
País Vasco	561	103	324	4	128	1	1	
Rioja (La)	78	28	43	5	1	0	1	
Ceuta	9	1	7	0	0	0	1	
Melilla	7	3	3	0	0	0	1	
RESIDENCIA ESCOLAR								
TOTAL	194	0	8	2	77	0	30	77
Andalucía	36	0	0	0	0	0	0	36
Aragón	15	0	1	0	8	0	3	3
Asturias (Principado de)	8	0	1	2	2	0	0	3
Balears (Illes)	0	0	0	0	0	0	0	0
Canarias	20	0	2	0	4	0	0	14
Cantabria	4	0	0	0	1	0	0	3
Castilla y León	38	0	2	0	17	0	9	10
Castilla-La Mancha	12	0	1	0	6	0	5	0
Cataluña (1)	12	0	0	0	12	0	0	0
Comunitat Valenciana
Extremadura	23	0	1	0	9	0	5	8
Galicia	15	0	0	0	11	0	4	0
Madrid (Comunidad de)	2	0	0	0	1	0	1	0
Murcia (Región de)	2	0	0	0	0	0	2	0
Navarra (Comunidad Foral de)	1	0	0	0	1	0	0	0
País Vasco	4	0	0	0	4	0	0	0
Rioja (La)	2	0	0	0	1	0	1	0
Ceuta	0	0	0	0	0	0	0	0
Melilla	0	0	0	0	0	0	0	0
TRANSPORTE ESCOLAR								
TOTAL	5.666	59	2.846	308	2.299	2	152	
Andalucía	1.460	22	620	127	675	0	16	
Aragón	167	1	75	10	74	0	7	
Asturias (Principado de)	212	2	130	16	59	0	5	
Balears (Illes)	111	1	58	0	51	0	1	
Canarias	523	1	321	24	165	0	12	
Cantabria	122	2	85	2	33	0	0	
Castilla y León	510	3	283	26	186	0	12	
Castilla-La Mancha	379	0	197	5	167	0	10	
Cataluña (1)	287	2	1	8	234	1	41	
Comunitat Valenciana	
Extremadura	189	1	72	2	107	0	7	
Galicia	797	21	487	69	214	0	6	
Madrid (Comunidad de)	268	2	148	4	91	0	23	
Murcia (Región de)	205	0	104	2	92	0	7	
Navarra (Comunidad Foral de)	105	0	51	8	44	0	2	
País Vasco	288	1	191	2	92	1	1	
Rioja (La)	34	0	15	3	15	0	1	
Ceuta	2	0	1	0	0	0	1	
Melilla	7	0	7	0	0	0	0	

Nota: El Total no se corresponde con el Total Nacional ya que faltan los datos de la Comunitat Valenciana.

(1) No se dispone de información para los centros de E. Primaria de la Administración Educativa.

B2.3. Número de centros que ofertan servicios complementarios, por tipo de centro. Centros Privados

	Total de centros	Centros E. Infantil	Centros E. Primaria	Centros E. Primaria y ESO	Centros E.S.O y/o Bachilleratos y/o F.P.	Centros E. Primaria, E.S.O y Bach./ F.P.	Centros específicos E. Especial	Escuelas Hogar
COMEDOR ESCOLAR								
TOTAL	5.916	3.056	332	1.084	122	1.080	242	
Andalucía	1.183	1.014	19	66	3	49	32	
Aragón	226	123	7	47	7	34	8	
Asturias (Principado de)	74	9	0	34	1	25	5	
Balears (Illes)	158	54	9	63	1	25	6	
Canarias	149	36	11	55	3	37	7	
Cantabria	64	9	9	24	2	17	3	
Castilla y León	263	67	13	73	12	81	17	
Castilla-La Mancha	233	136	10	42	11	24	10	
Cataluña	963	266	120	263	26	226	62	
Comunitat Valenciana	
Extremadura	72	13	3	23	2	21	10	
Galicia	406	193	19	91	16	66	21	
Madrid (Comunidad de)	1.560	948	73	152	18	326	43	
Murcia (Región de)	122	56	4	33	0	25	4	
Navarra (Comunidad Foral de)	70	13	19	9	8	18	3	
País Vasco	305	78	12	97	11	97	10	
Rioja (La)	62	36	3	12	1	9	1	
Ceuta	0	0	0	0	0	0	0	
Melilla	6	5	1	0	0	0	0	
RESIDENCIA ESCOLAR								
TOTAL	202	1	3	22	61	54	34	27
Andalucía	27	0	0	0	0	0	0	27
Aragón	12	0	1	0	4	3	4	0
Asturias (Principado de)	4	0	0	1	2	0	1	0
Balears (Illes)	3	0	0	1	0	0	2	0
Canarias	5	0	0	1	1	2	1	0
Cantabria	6	0	0	1	2	3	0	0
Castilla y León	39	0	0	9	15	10	5	0
Castilla-La Mancha	14	0	0	0	9	4	1	0
Cataluña	19	0	0	3	3	6	7	0
Comunitat Valenciana
Extremadura	9	0	0	0	2	5	2	0
Galicia	24	0	0	2	10	11	1	0
Madrid (Comunidad de)	24	1	0	4	5	9	5	0
Murcia (Región de)	1	0	0	0	0	1	0	0
Navarra (Comunidad Foral de)	8	0	2	0	4	0	2	0
País Vasco	5	0	0	0	3	0	2	0
Rioja (La)	2	0	0	0	1	0	1	0
Ceuta	0	0	0	0	0	0	0	0
Melilla	0	0	0	0	0	0	0	0
TRANSPORTE ESCOLAR								
TOTAL	1.337	101	89	309	87	543	208	
Andalucía	192	9	16	48	26	57	36	
Aragón	39	0	2	7	6	17	7	
Asturias (Principado de)	45	2	0	14	1	23	5	
Balears (Illes)	21	2	0	7	0	6	6	
Canarias	63	2	5	24	1	24	7	
Cantabria	21	1	2	11	0	6	1	
Castilla y León	52	4	1	4	5	26	12	
Castilla-La Mancha	28	2	1	6	2	5	12	
Cataluña	220	5	19	52	11	84	49	
Comunitat Valenciana	
Extremadura	23	0	0	7	0	7	9	
Galicia	168	40	9	45	6	48	20	
Madrid (Comunidad de)	259	27	24	26	11	142	29	
Murcia (Región de)	27	2	1	5	0	15	4	
Navarra (Comunidad Foral de)	34	2	6	5	5	13	3	
País Vasco	137	2	3	45	11	69	7	
Rioja (La)	8	1	0	3	2	1	1	
Ceuta	0	0	0	0	0	0	0	
Melilla	0	0	0	0	0	0	0	

Nota: El Total no se corresponde con el Total Nacional ya que faltan los datos de la Comunitat Valenciana.

B2.4. Porcentaje de centros que ofertan servicios complementarios por tamaño de municipio y tipo de centro

	Total de centros	Centros E. Infantil	Centros E. Primaria	Centros E. Primaria y ESO	Centros ESO y/o Bachilleratos y/o F.P.	Centros E. Primaria, ESO y Bach./ F.P.	Centros específicos E. Especial
PORCENTAJE DE CENTROS CON COMEDOR ESCOLAR							
TODOS LOS CENTROS							
TOTAL	63,7	72,1	72,3	73,4	19,8	85,6	90,3
Hasta 1.000 habitantes	35,7	33,6	40,0	65,5	46,6	100,0	100,0
De 1.001 a 2.000 habitantes	42,9	43,8	50,5	56,8	20,6	100,0	100,0
De 2.001 a 5.000 habitantes	52,8	60,9	67,3	72,0	22,2	93,3	91,7
De 5.001 a 10.000 habitantes	56,1	69,3	73,5	76,5	20,9	91,1	87,0
De 10.001 a 25.000 habitantes	58,7	77,0	70,4	68,5	22,8	84,3	86,4
De 25.001 a 100.000 habitantes	60,9	73,7	79,1	71,3	18,4	84,1	89,7
De 100.001 a 500.000 habitantes	67,7	82,9	91,5	80,0	14,3	82,8	87,5
Más de 500.000 habitantes	73,2	83,6	97,5	84,3	21,3	88,7	94,9
CENTROS PÚBLICOS							
TOTAL	58,2	68,7	71,9	64,2	20,0	75,0	91,9
Hasta 1.000 habitantes	34,1	31,9	40,1	62,2	42,2	100,0	100,0
De 1.001 a 2.000 habitantes	41,6	42,2	50,6	54,6	19,5	-	100,0
De 2.001 a 5.000 habitantes	50,1	58,0	67,0	71,2	21,0	-	100,0
De 5.001 a 10.000 habitantes	51,1	64,2	73,2	78,3	19,9	-	85,7
De 10.001 a 25.000 habitantes	52,3	74,9	70,3	63,8	22,0	0,0	85,0
De 25.001 a 100.000 habitantes	54,0	71,3	79,5	71,1	17,7	-	94,6
De 100.001 a 500.000 habitantes	62,0	81,5	93,2	66,7	15,6	-	93,6
Más de 500.000 habitantes	64,0	78,2	99,2	87,5	26,6	100,0	88,0
CENTROS PRIVADOS							
TOTAL	75,8	81,1	76,5	76,8	18,6	85,6	89,3
Hasta 1.000 habitantes	83,9	76,5	20,0	100,0	77,8	100,0	100,0
De 1.001 a 2.000 habitantes	71,2	68,0	42,9	100,0	37,5	100,0	100,0
De 2.001 a 5.000 habitantes	77,0	76,7	78,6	74,4	50,0	93,3	90,9
De 5.001 a 10.000 habitantes	77,5	82,9	79,1	76,1	33,3	91,1	87,5
De 10.001 a 25.000 habitantes	74,9	79,2	73,2	69,4	32,1	85,0	87,5
De 25.001 a 100.000 habitantes	73,0	75,3	72,7	71,3	23,6	84,1	85,0
De 100.001 a 500.000 habitantes	74,8	83,6	70,7	80,8	10,0	82,8	83,6
Más de 500.000 habitantes	79,3	85,2	89,8	84,2	12,5	88,6	97,3
PORCENTAJE DE CENTROS CON TRANSPORTE ESCOLAR							
TODOS LOS CENTROS							
TOTAL	30,3	2,1	38,5	31,9	55,8	43,1	83,3
Hasta 1.000 habitantes	34,3	2,1	48,6	69,8	78,1	100,0	90,0
De 1.001 a 2.000 habitantes	37,0	0,7	52,2	56,8	87,0	100,0	100,0
De 2.001 a 5.000 habitantes	38,8	1,9	50,1	55,3	80,9	86,7	83,3
De 5.001 a 10.000 habitantes	38,7	3,3	46,8	40,4	78,2	80,0	87,0
De 10.001 a 25.000 habitantes	32,1	1,9	38,7	28,7	72,6	59,3	88,6
De 25.001 a 100.000 habitantes	26,5	1,9	34,2	20,8	53,9	44,9	87,1
De 100.001 a 500.000 habitantes	21,9	2,9	26,0	22,3	35,1	40,3	83,3
Más de 500.000 habitantes	13,3	1,4	19,3	15,3	18,4	28,4	73,7
CENTROS PÚBLICOS							
TOTAL	39,3	2,0	39,6	59,0	63,6	50,0	94,4
Hasta 1.000 habitantes	33,6	1,9	48,6	70,9	81,3	100,0	66,7
De 1.001 a 2.000 habitantes	37,0	0,3	52,6	56,7	90,2	-	100,0
De 2.001 a 5.000 habitantes	39,5	1,1	50,2	59,5	83,0	-	0,0
De 5.001 a 10.000 habitantes	41,2	2,8	48,2	60,9	81,5	-	71,4
De 10.001 a 25.000 habitantes	38,0	1,3	39,9	57,4	77,2	0,0	95,0
De 25.001 a 100.000 habitantes	32,5	1,8	35,2	44,7	59,2	-	94,6
De 100.001 a 500.000 habitantes	25,4	1,0	26,7	44,4	43,5	-	97,9
Más de 500.000 habitantes	15,9	2,0	19,2	25,0	24,8	50,0	100,0
CENTROS PRIVADOS							
TOTAL	17,1	2,7	20,5	21,9	13,2	43,1	76,8
Hasta 1.000 habitantes	54,8	5,9	40,0	58,3	55,6	100,0	100,0
De 1.001 a 2.000 habitantes	37,3	8,0	14,3	57,1	37,5	100,0	100,0
De 2.001 a 5.000 habitantes	32,8	6,0	46,4	43,6	35,0	86,7	90,9
De 5.001 a 10.000 habitantes	27,8	4,7	23,3	36,3	35,9	80,0	93,8
De 10.001 a 25.000 habitantes	17,1	2,5	16,1	22,8	18,9	59,8	83,3
De 25.001 a 100.000 habitantes	15,9	2,0	18,2	18,3	13,2	44,9	80,0
De 100.001 a 500.000 habitantes	17,5	3,9	17,2	20,9	8,3	40,3	74,0
Más de 500.000 habitantes	11,6	1,3	19,4	15,0	7,8	28,3	64,9

B2.5. Porcentaje de centros que ofertan servicios complementarios por tamaño de municipio. Centros Públicos

	% de centros con comedor escolar					% de centros con transporte escolar				
	Hasta 2.000 hab.	De 2.001 a 10.000 hab.	De 10.001 a 25.000 hab.	De 25.001 a 100.000 hab.	Más de 100.000 hab.	Hasta 2.000 hab.	De 2.001 a 10.000 hab.	De 10.001 a 25.000 hab.	De 25.001 a 100.000 hab.	Más de 100.000 hab.
CENTROS DE E. INFANTIL Y E. PRIMARIA (1)										
TOTAL	37,8	59,6	62,1	65,7	77,4	31,7	27,5	24,2	21,7	15,0
Andalucía	34,9	71,9	74,6	80,8	90,1	25,2	28,0	27,8	31,8	25,3
Aragón	28,4	72,4	85,7	89,5	94,8	14,0	21,4	19,6	36,8	15,6
Asturias (Principado de)	57,7	76,5	71,4	85,3	98,7	72,4	44,1	35,7	29,4	18,4
Balears (Illes)	73,3	77,8	73,1	72,2	81,7	0,0	18,1	28,4	24,7	5,0
Canarias	35,7	47,9	65,8	81,5	89,1	42,9	49,3	53,5	57,7	49,5
Cantabria	80,6	85,5	85,0	92,6	100,0	77,4	67,3	65,0	40,7	16,7
Castilla y León	51,2	82,9	77,8	91,8	95,2	49,1	44,9	35,2	23,6	17,5
Castilla-La Mancha	15,8	48,6	60,7	61,5	91,5	33,8	21,9	12,5	13,0	8,5
Cataluña (2)	14,5	23,6	18,1	13,8	17,6	0,3	1,0	0,5	0,2	0,0
Comunitat Valenciana
Extremadura	23,6	59,3	75,0	80,5	75,6	18,7	22,0	12,5	4,9	14,6
Galicia	58,2	70,1	76,5	91,8	99,0	62,2	57,3	52,9	30,1	25,5
Madrid (Comunidad de)	59,7	72,0	89,5	96,1	96,1	9,7	14,9	20,0	20,2	7,7
Murcia (Región de)	31,5	61,1	53,5	59,4	82,1	29,3	35,2	20,2	13,5	5,1
Navarra (Comunidad Foral de)	50,7	74,0	100,0	83,3	96,3	21,3	32,5	47,1	16,7	33,3
País Vasco	61,8	65,2	76,0	79,7	93,8	35,4	41,7	40,0	32,9	22,1
Rioja (La)	47,4	90,9	100,0	-	100,0	36,8	18,2	36,4	-	3,8
Ceuta	-	-	-	47,1	-	-	-	-	5,9	-
Melilla	-	-	-	40,0	-	-	-	-	46,7	-
CENTROS DE ESO Y/O BACHILLERATOS / F.P.										
TOTAL	27,7	20,4	22,0	17,7	19,1	87,2	82,2	77,0	59,2	37,8
Andalucía	27,3	31,3	24,5	25,5	25,7	100,0	77,1	89,7	76,6	65,0
Aragón	15,4	3,2	10,0	41,7	2,9	92,3	96,8	70,0	83,3	22,9
Asturias (Principado de)	12,5	0,0	0,0	0,0	0,0	87,5	100,0	100,0	66,7	44,0
Balears (Illes)	-	0,0	0,0	0,0	4,8	-	83,3	78,9	79,2	33,3
Canarias	-	7,1	12,8	5,1	4,8	-	100,0	89,7	78,0	67,5
Cantabria	0,0	7,1	0,0	0,0	0,0	100,0	78,6	81,8	72,7	25,0
Castilla y León	17,2	4,8	0,0	10,0	1,7	86,2	91,6	95,0	70,0	53,4
Castilla-La Mancha	5,6	0,0	0,0	1,3	5,3	94,4	78,4	65,1	62,7	31,6
Cataluña	46,7	38,6	36,3	29,1	36,8	73,3	73,5	58,4	31,9	9,2
Comunitat Valenciana
Extremadura	13,3	1,4	15,4	9,7	7,1	86,7	82,6	69,2	74,2	35,7
Galicia	33,9	20,8	46,9	17,0	18,0	83,9	87,7	84,4	44,7	42,0
Madrid (Comunidad de)	-	0,0	0,0	3,0	7,3	-	80,0	57,7	36,4	14,7
Murcia (Región de)	0,0	0,0	0,0	0,0	0,0	100,0	80,8	82,5	75,8	71,4
Navarra (Comunidad Foral de)	83,3	8,7	0,0	0,0	0,0	100,0	87,0	81,8	100,0	35,3
País Vasco	100,0	91,9	67,5	68,4	78,7	100,0	81,1	60,0	44,7	36,2
Rioja (La)	0,0	10,0	0,0	-	0,0	0,0	80,0	100,0	-	25,0
Ceuta	-	-	-	0,0	-	-	-	-	0,0	-
Melilla	-	-	-	0,0	-	-	-	-	0,0	-

(1) Se consideran los centros de E. Infantil, los de E. Primaria y los de E. Primaria y ESO.

(2) No se dispone de información para los centros de E. Primaria de la Administración Educativa.

B2.6. Porcentaje de centros que ofertan servicios complementarios por tamaño de municipio. Centros Privados

	% de centros con comedor escolar					% de centros con transporte escolar				
	Hasta 2.000 hab.	De 2.001 a 10.000 hab.	De 10.001 a 25.000 hab.	De 25.001 a 100.000 hab.	Más de 100.000 hab.	Hasta 2.000 hab.	De 2.001 a 10.000 hab.	De 10.001 a 25.000 hab.	De 25.001 a 100.000 hab.	Más de 100.000 hab.
CENTROS DE E. INFANTIL										
TOTAL	71,4	80,6	79,2	75,3	84,4	7,1	5,2	2,5	2,0	2,6
Andalucía	75,0	84,4	85,8	74,0	85,3	0,0	0,0	0,0	0,3	1,3
Aragón	100,0	66,7	84,6	92,9	92,0	0,0	0,0	0,0	0,0	0,0
Asturias (Principado de)	100,0	100,0	-	100,0	100,0	0,0	0,0	-	50,0	20,0
Balears (Illes)	-	100,0	75,0	78,6	91,4	-	0,0	0,0	0,0	5,7
Canarias	-	100,0	100,0	100,0	90,9	-	0,0	0,0	0,0	9,1
Cantabria	-	0,0	-	100,0	80,0	-	0,0	-	0,0	10,0
Castilla y León	50,0	90,9	100,0	88,9	97,2	0,0	18,2	0,0	5,6	2,8
Castilla-La Mancha	-	75,8	66,7	79,8	88,0	-	3,0	3,0	0,0	0,0
Cataluña	0,0	51,6	41,3	40,9	48,7	0,0	3,2	1,3	0,0	1,0
Comunitat Valenciana
Extremadura	0,0	33,3	75,0	25,0	88,9	0,0	0,0	0,0	0,0	0,0
Galicia	82,6	80,0	80,6	75,0	72,1	8,7	13,3	32,3	5,8	19,8
Madrid (Comunidad de)	-	100,0	98,8	98,4	98,1	-	4,5	1,2	5,2	2,2
Murcia (Región de)	100,0	77,8	71,4	88,9	90,9	33,3	0,0	0,0	5,6	0,0
Navarra (Comunidad Foral de)	0,0	100,0	100,0	-	100,0	0,0	16,7	0,0	-	33,3
País Vasco	0,0	87,5	92,3	100,0	90,0	0,0	12,5	0,0	4,3	0,0
Rioja (La)	0,0	50,0	-	-	97,2	0,0	0,0	-	-	2,8
Ceuta	-	-	-	0,0	-	-	-	-	0,0	-
Melilla	-	-	-	83,3	-	-	-	-	0,0	-
CENTROS DE E. PRIMARIA, ESO Y/O BACHILLERATOS / F.P. (1)										
TOTAL	83,7	80,5	74,2	76,4	83,5	65,3	48,0	31,9	28,5	26,5
Andalucía	0,0	4,2	20,8	20,5	28,0	0,0	16,7	22,1	23,5	21,5
Aragón	-	100,0	100,0	100,0	98,4	-	42,9	7,7	0,0	36,1
Asturias (Principado de)	100,0	91,7	100,0	100,0	96,3	83,3	41,7	0,0	64,3	66,7
Balears (Illes)	100,0	77,8	92,3	96,4	96,2	0,0	0,0	15,4	10,7	15,4
Canarias	-	100,0	81,3	85,7	86,4	-	50,0	56,3	38,1	43,2
Cantabria	100,0	100,0	100,0	87,5	100,0	100,0	44,4	42,9	25,0	29,2
Castilla y León	66,7	81,0	86,7	95,3	96,9	66,7	23,8	6,7	9,3	19,6
Castilla-La Mancha	-	61,5	47,8	71,0	86,7	-	15,4	4,3	11,3	13,3
Cataluña	100,0	100,0	100,0	99,4	99,4	100,0	63,6	30,1	25,0	17,5
Comunitat Valenciana
Extremadura	0,0	46,2	88,9	83,3	66,7	0,0	30,8	44,4	13,3	16,7
Galicia	94,1	86,4	90,9	88,1	98,5	82,4	61,4	50,0	42,9	48,5
Madrid (Comunidad de)	100,0	100,0	100,0	98,9	97,6	100,0	70,6	58,1	59,3	25,4
Murcia (Región de)	100,0	50,0	35,5	45,7	84,6	50,0	22,2	6,5	22,9	19,2
Navarra (Comunidad Foral de)	66,7	92,3	100,0	100,0	100,0	33,3	76,9	33,3	0,0	50,0
País Vasco	80,0	100,0	100,0	100,0	100,0	40,0	73,0	66,7	47,4	48,8
Rioja (La)	-	100,0	100,0	-	100,0	-	0,0	16,7	-	21,4
Ceuta	-	-	-	0,0	-	-	-	-	0,0	-
Melilla	-	-	-	25,0	-	-	-	-	0,0	-
CENTROS DE ESO Y/O BACHILLERATOS / FP										
TOTAL	58,8	39,0	32,1	23,6	11,1	47,1	35,6	18,9	13,2	8,1
Andalucía	-	18,2	0,0	0,0	1,2	-	45,5	9,1	11,1	22,6
Aragón	100,0	42,9	33,3	0,0	12,5	100,0	28,6	33,3	33,3	6,3
Asturias (Principado de)	50,0	0,0	-	0,0	0,0	0,0	50,0	-	0,0	0,0
Balears (Illes)	-	-	-	-	25,0	-	-	-	-	0,0
Canarias	-	-	100,0	0,0	15,4	-	-	0,0	0,0	7,7
Cantabria	-	50,0	0,0	0,0	14,3	-	0,0	0,0	0,0	0,0
Castilla y León	0,0	33,3	50,0	10,0	28,0	50,0	22,2	0,0	0,0	8,0
Castilla-La Mancha	50,0	100,0	100,0	50,0	0,0	0,0	0,0	66,7	0,0	0,0
Cataluña	-	75,0	30,0	28,6	17,1	-	50,0	20,0	14,3	4,9
Comunitat Valenciana
Extremadura	-	-	0,0	40,0	0,0	-	-	0,0	0,0	0,0
Galicia	85,7	50,0	33,3	13,3	14,3	42,9	25,0	0,0	0,0	5,7
Madrid (Comunidad de)	100,0	-	50,0	54,5	12,7	100,0	-	50,0	45,5	5,1
Murcia (Región de)	-	0,0	0,0	0,0	0,0	-	0,0	0,0	0,0	0,0
Navarra (Comunidad Foral de)	-	40,0	100,0	100,0	12,5	-	40,0	50,0	100,0	0,0
País Vasco	0,0	36,4	22,2	22,2	8,6	100,0	45,5	11,1	33,3	2,9
Rioja (La)	0,0	100,0	0,0	-	0,0	100,0	100,0	0,0	-	0,0
Ceuta	-	-	-	-	-	-	-	-	-	-
Melilla	-	-	-	-	-	-	-	-	-	-

(1) Se consideran los centros de E. Primaria y los de E. Primaria y ESO y/o Bachilleratos/FP.

B2.7. Alumnado usuario de servicios complementarios por enseñanza

	Todos los Centros	Centros Públicos	Centros Privados
COMEDOR ESCOLAR			
TOTAL	1.702.541	879.231	823.310
Educación Infantil	706.771	382.879	323.892
E. Primaria	770.519	431.915	338.604
Educación Especial	22.372	11.381	10.991
E. Secundaria Obligatoria	177.458	48.898	128.560
Bachillerato	19.750	917	18.833
Formación Profesional (1)	5.671	3.241	2.430
RESIDENCIA ESCOLAR			
TOTAL	15.308	9.142	6.166
Educación Infantil	361	179	182
E. Primaria	2.300	1.519	781
Educación Especial	1.088	708	380
E. Secundaria Obligatoria	5.247	2.305	2.942
Bachillerato	1.654	727	927
Formación Profesional (1)	4.658	3.704	954
TRANSPORTE ESCOLAR			
TOTAL	587.999	449.960	138.039
Educación Infantil	77.820	49.489	28.331
E. Primaria	176.252	119.630	56.622
Educación Especial	17.755	10.140	7.615
E. Secundaria Obligatoria	249.405	215.081	34.324
Bachillerato	50.338	40.349	9.989
Formación Profesional (1)	16.429	15.271	1.158

Nota: El Total No se corresponde con el Total Nacional ya que faltan los datos de la Comunitat Valenciana y los datos de los centros de E. Primaria de la Administración Educativa de Cataluña.

(1) Incluye el alumnado de Ciclos Formativos de FP y Programas de Cualificación Profesional Inicial.

B2.8. Porcentaje de alumnado de E. Infantil, E. Primaria y ESO usuario de servicios complementarios

	COMEDOR			RESIDENCIA			TRANSPORTE		
	TOTAL	C. Públicos	C. Privados	TOTAL	C. Públicos	C. Privados	TOTAL	C. Públicos	C. Privados
E. INFANTIL									
TOTAL	41,2	34,4	53,7	0,02	0,02	0,03	5,2	4,4	5,8
Andalucía	39,1	38,2	41,0	0,00	0,00	0,00	..	2,7	..
Aragón	47,6	44,3	54,1	0,13	0,19	0,00	5,3	5,3	5,3
Asturias (Principado de)	42,1	38,2	51,8	0,00	0,00	0,00	16,7	13,8	23,9
Balears (Illes)	29,6	21,2	45,2	0,00	0,00	0,00	2,8	2,3	3,7
Canarias	51,7	50,1	55,9	0,02	0,01	0,03	8,7	9,6	6,5
Cantabria	31,8	26,7	44,5	0,01	0,01	0,03	16,5	21,5	3,7
Castilla y León	35,3	35,9	34,0	0,18	0,02	0,48	5,0	6,1	3,0
Castilla-La Mancha	26,7	22,9	40,4	0,05	0,07	0,00	1,6	1,8	1,1
Cataluña	19,6	6,2	46,5	0,00	0,00	0,00	0,9	0,0	2,8
Comunitat Valenciana
Extremadura	22,4	24,1	16,0	0,13	0,17	0,00	2,0	2,2	1,2
Galicia	42,9	43,8	41,4	0,00	0,00	0,00	18,0	22,9	8,7
Madrid (Comunidad de)	70,2	61,3	79,9	0,02	0,00	0,03	2,4	1,0	4,0
Murcia (Región de)	19,5	14,2	30,8	0,00	0,00	0,00	3,9	4,3	3,0
Navarra (Comunidad Foral de)	56,1	49,3	68,4	0,00	0,00	0,00	10,4	9,3	12,5
País Vasco	64,3	64,4	64,3	0,00	0,00	0,00	14,7	11,7	18,0
Rioja (La)	46,2	35,5	64,2	0,00	0,00	0,00	2,0	1,5	2,7
Ceuta	5,9	7,9	0,0	0,00	0,00	0,00	0,0	0,0	0,0
Melilla	13,8	10,8	22,2	0,00	0,00	0,00	1,0	1,4	0,0
E. PRIMARIA									
TOTAL	37,9	30,8	47,8	0,12	0,12	0,11	9,9	8,6	7,9
Andalucía	..	26,4	..	0,26	0,27	0,25	..	4,4	..
Aragón	36,7	31,7	47,8	0,14	0,21	0,00	4,8	3,3	8,2
Asturias (Principado de)	34,5	30,6	43,2	0,02	0,03	0,00	18,9	17,6	21,7
Balears (Illes)	21,2	12,1	36,5	0,03	0,00	0,07	5,7	6,1	5,1
Canarias	43,3	42,3	46,0	0,02	0,02	0,02	12,0	13,0	9,1
Cantabria	29,3	25,4	37,0	0,15	0,12	0,22	23,8	33,2	5,3
Castilla y León	25,6	27,1	22,4	0,22	0,09	0,48	6,7	8,6	3,0
Castilla-La Mancha	11,4	9,2	21,8	0,03	0,02	0,05	2,0	2,1	1,3
Cataluña	49,0	0,04	4,4
Comunitat Valenciana
Extremadura	12,6	13,5	9,4	0,19	0,24	0,01	1,9	1,8	2,0
Galicia	39,2	40,7	35,9	0,01	0,00	0,02	33,4	42,0	13,5
Madrid (Comunidad de)	55,7	47,5	65,0	0,02	0,00	0,05	4,1	2,0	6,5
Murcia (Región de)	11,5	7,4	21,3	0,00	0,00	0,00	5,2	6,0	3,3
Navarra (Comunidad Foral de)	45,7	38,8	57,8	0,07	0,00	0,19	12,9	11,2	15,7
País Vasco	67,2	73,4	60,8	0,00	0,00	0,00	20,5	17,0	24,0
Rioja (La)	22,5	19,0	29,2	0,00	0,00	0,00	3,4	2,2	5,7
Ceuta	9,7	12,9	0,0	0,00	0,00	0,00	0,0	0,0	0,0
Melilla	7,3	8,2	3,9	0,00	0,00	0,00	2,2	2,7	0,0
E. SECUNDARIA OBLIGATORIA									
TOTAL	13,5	4,6	27,3	0,28	0,12	0,56	16,9	20,1	7,2
Andalucía	..	2,0	..	0,48	0,49	0,42	..	13,5	..
Aragón	7,8	1,4	20,1	0,21	0,17	0,29	18,0	24,9	4,9
Asturias (Principado de)	5,8	1,9	13,1	0,07	0,07	0,07	24,6	29,0	16,3
Balears (Illes)	6,6	0,0	16,8	0,03	0,00	0,08	22,9	34,4	4,9
Canarias	7,7	1,9	25,8	0,06	0,05	0,08	23,1	27,4	9,7
Cantabria	7,0	0,6	18,9	1,22	0,38	2,79	27,0	38,5	5,4
Castilla y León	2,9	1,0	6,1	1,53	0,76	2,85	19,8	29,8	2,7
Castilla-La Mancha	1,4	0,1	7,3	0,34	0,11	1,29	20,5	25,0	1,4
Cataluña	15,9	6,5	31,3	0,05	0,00	0,14	8,7	11,5	4,2
Comunitat Valenciana
Extremadura	2,3	1,3	5,8	1,05	0,77	2,01	22,0	27,1	4,8
Galicia	19,1	15,9	26,6	0,38	0,00	1,24	42,3	54,5	14,1
Madrid (Comunidad de)	19,1	0,4	38,9	0,15	0,00	0,31	6,8	7,4	6,1
Murcia (Región de)	3,2	0,0	10,8	0,03	0,00	0,09	16,9	22,9	2,4
Navarra (Comunidad Foral de)	10,0	3,4	20,3	0,17	0,00	0,43	27,7	37,3	12,7
País Vasco	46,4	52,7	40,9	0,05	0,00	0,09	21,7	23,4	20,2
Rioja (La)	1,4	0,6	2,7	0,22	0,12	0,39	15,4	19,7	7,8
Ceuta	0,0	0,0	0,0	0,00	0,00	0,00	0,0	0,0	0,0
Melilla	0,0	0,0	0,0	0,00	0,00	0,00	0,0	0,0	0,0

B2.9. Porcentaje de alumnado de E. Infantil, E. Primaria y ESO usuario de servicios complementarios, por titularidad del centro

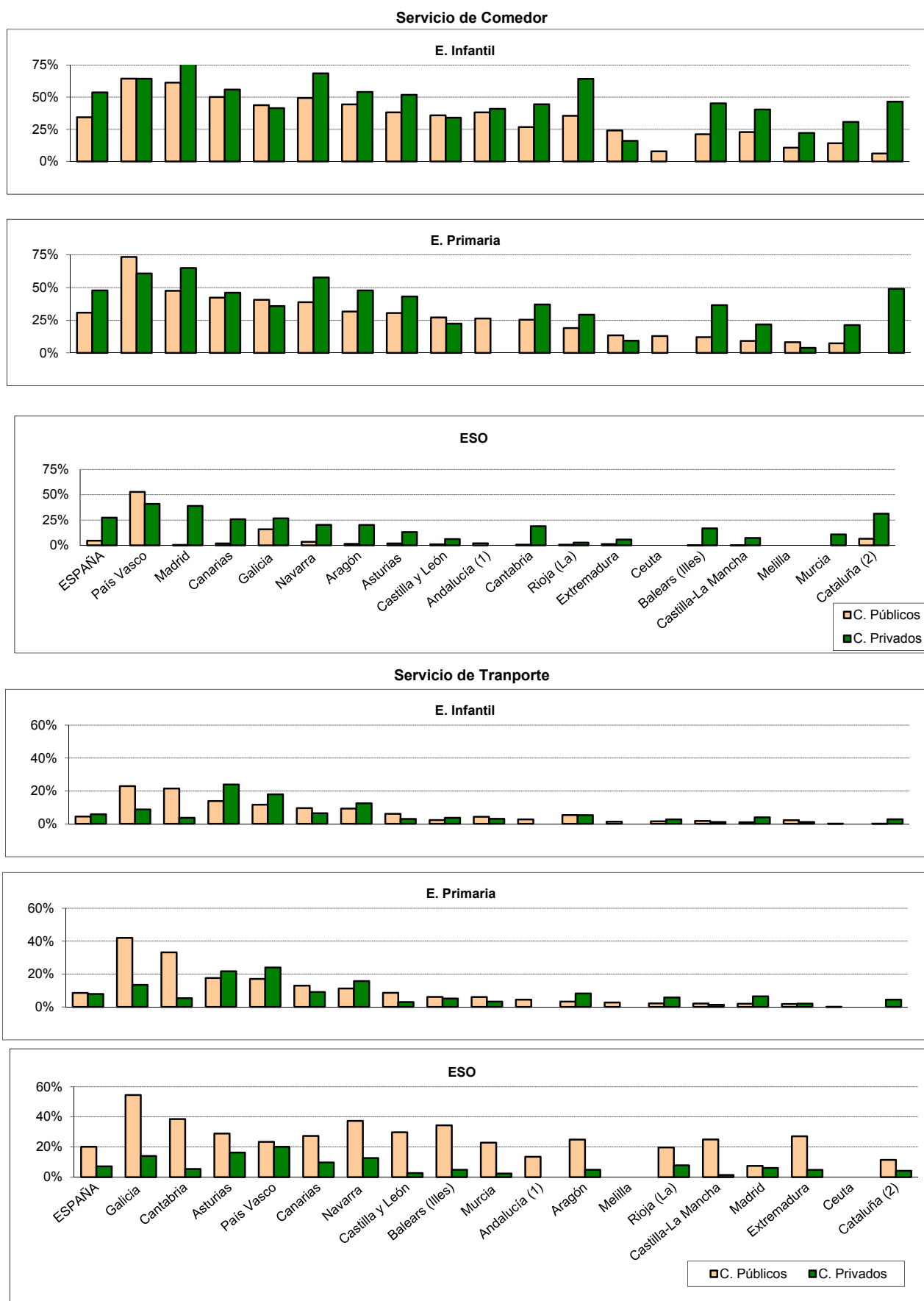

(1) Sólo esta disponible la información para el alumnado en centros públicos de E. Infantil y Primaria.

(2) No se dispone de la información completa de los centros públicos que imparten E. Infantil y E. Primaria.

Nota: Las CC. AA. aparecen ordenadas según el porcentaje de alumnado usuario del servicio complementario en centros públicos de E. Primaria.

B3.0. Contenido, notas explicativas y fuentes de información

Se presenta en este capítulo la información estadística de todo el profesorado que imparte enseñanzas del sistema educativo en el curso 2012-2013. La información del personal que no ejerce función docente en centros sólo está referida a las enseñanzas de Régimen General no universitarias.

Se facilita información sobre el porcentaje de mujeres que ocupa cargos directivos en los centros educativos de enseñanzas de Régimen General no universitarias, para cada cargo: Director, Secretario y Jefes de Estudio.

También se incluye información sobre la movilidad del profesorado derivada del Concurso de Traslados de ámbito nacional de los Cuerpos docentes de enseñanzas no universitarias. El concurso nacional de traslados para la provisión de plazas correspondientes a un determinado cuerpo docente se realiza cada dos años. En el año en el que no se celebra concurso nacional, se efectúan concursos limitados al ámbito de cada Administración educativa (comunidad autónoma).

Se facilitan las siguientes precisiones técnicas sobre los datos estadísticos del profesorado y otro personal en centros:

- Se considera como *profesorado* a todo el personal que ejerce la docencia directa en el centro docente dentro del horario escolar. No se incluye el personal docente que interviene exclusivamente en actividades complementarias y extraescolares.
- El *personal docente en centros que no está impartiendo docencia directa* no se incluye como profesorado, sino que forma parte de la categoría de *personal de dirección y especializado sin función docente*.
- El profesorado de Enseñanzas de Régimen General no universitarias se clasifica, a efectos estadísticos, según las *enseñanzas que imparte* en las siguientes categorías:
 - *E. Infantil y E. Primaria*, profesorado que imparte exclusivamente enseñanzas de estos niveles.
 - *E. Secundaria y FP*, profesorado que imparte exclusivamente enseñanzas de estos niveles.
 - *Ambos grupos de niveles*, profesorado que compatibiliza la enseñanza de E. Infantil/E. Primaria y de E. Secundaria/FP.
 - *Educación Especial*, profesorado de centros específicos de E. Especial y de unidades sustitutorias. El profesorado que atiende a alumnado integrado en centros ordinarios se clasifica de acuerdo a la enseñanza que cursa el alumnado atendido.
- El *profesorado de los centros universitarios* incluye a los centros propios de las universidades y al profesorado de los centros adscritos.
- El personal sin función docente se clasifica en las siguientes categorías:
 - *Personal especializado no docente*, que incluye el personal de dirección, personal especializado y profesorado que no tiene función docente.
 - *Personal de administración*, que incluye el personal administrativo de los centros docentes.
 - *Personal de servicios y subalterno*.
- Los *tipos de centro* de Enseñanzas de Régimen General no universitarias utilizados, corresponden a los definidos en el capítulo B1 dedicado a los centros docentes.
- *Número medio de alumnos por profesor en Centros de Enseñanzas de Régimen General no universitarias en equivalente a tiempo completo*: Para el cálculo de este indicador se incluyen, para cada tipo de centro, el colectivo completo de su alumnado (en el caso de que en alguno de estos centros exista alumnado de otras enseñanzas, también se contabiliza) y de profesorado, diferenciando para los dos colectivos entre aquellos que tienen dedicación completa y los de dedicación parcial, y calculando el equivalente a tiempo completo.

Fuentes de información:

- *Estadística de la Enseñanza en España niveles no universitarios*. Curso 2012-2013. S.G. de Estadística y Estudios del Ministerio de Educación, Cultura y Deporte.
- *Estadística de Personal de Universidades*. Curso 2012-2013. S.G. de Coordinación y Seguimiento Universitario del Ministerio de Educación, Cultura y Deporte.
- *Explotación estadística del Concurso de Traslados*. Subsecretaría del Ministerio de Educación, Cultura y Deporte.

B3.1. Profesorado por tipo de centro

(continúa)

TOTAL	Total									
	Centros Régimen General, no universitarios	Centros E. Infantil	Centros E. Primaria	Centros E. Primaria y ESO	Centros ESO y/o Bach. y/o FP	Centros Primaria, ESO y Bach./FP	Centros específicos E. Especial	Centros específicos E. a distancia	Actuaciones de PCPI	
TODOS LOS CENTROS										
TOTAL	827.254	665.334	51.558	225.649	68.037	220.711	90.696	7.490	266	927
Andalucía	149.735	125.257	11.573	43.433	14.037	44.302	10.913	886	113	0
Aragón	24.662	18.835	1.310	6.472	2.052	6.432	2.236	245	0	88
Asturias (Principado de)	15.973	13.265	731	4.386	1.399	5.062	1.464	223	0	0
Balears (Illes)	17.845	15.700	1.015	5.335	2.335	5.123	1.690	149	0	53
Canarias	31.895	27.035	445	10.632	2.983	10.390	2.244	256	85	0
Cantabria	10.522	8.774	184	3.326	836	3.276	1.007	98	0	47
Castilla y León	44.854	34.643	1.152	12.416	3.321	12.610	4.733	409	2	0
Castilla-La Mancha	35.083	31.284	2.163	13.599	2.221	11.345	1.511	416	0	29
Cataluña	136.297	106.988	10.497	36.329	10.662	30.918	17.017	1.565	0	0
Comunitat Valenciana	83.472	66.128	4.044	21.243	6.712	24.022	9.347	760	0	0
Extremadura	19.395	16.390	521	6.780	1.018	6.666	1.185	204	0	16
Galicia	47.323	39.297	3.584	11.647	5.704	14.703	3.407	252	0	0
Madrid (Comunidad de)	115.162	87.099	11.149	23.313	6.503	21.414	23.103	1.387	0	230
Murcia (Región de)	28.857	24.011	950	9.779	2.612	7.910	2.355	291	0	114
Navarra (Comunidad Foral de)	13.469	9.871	251	3.871	629	3.552	1.424	99	0	45
País Vasco	41.914	33.296	1.443	10.402	4.119	10.401	6.463	136	66	266
Rioja (La)	5.476	4.580	401	1.493	667	1.450	504	55	0	10
Ceuta	1.509	1.450	33	575	181	550	47	35	0	29
Melilla	1.562	1.431	112	618	46	585	46	24	0	0
Universidades no presenciales	2.249	-	-	-	-	-	-	-	-	-
CENTROS PUBLICOS										
TOTAL	613.882	472.617	29.874	217.645	12.752	207.050	405	4.110	232	549
Andalucía	120.257	96.166	5.627	42.220	5.438	42.470	0	323	88	0
Aragón	18.927	13.688	784	6.340	405	5.947	0	151	0	61
Asturias (Principado de)	12.984	10.353	659	4.381	372	4.794	0	147	0	0
Balears (Illes)	12.983	10.861	697	5.150	0	4.972	0	20	0	22
Canarias	26.616	21.859	261	10.421	841	10.090	0	168	78	0
Cantabria	8.244	6.529	91	3.207	53	3.109	0	49	0	20
Castilla y León	34.374	25.696	763	12.216	641	11.841	0	235	0	0
Castilla-La Mancha	30.095	26.399	1.442	13.379	189	11.113	0	276	0	0
Cataluña	95.576	70.545	7.018	33.937	578	28.025	210	777	0	0
Comunitat Valenciana	61.364	45.991	1.713	20.561	234	22.845	0	638	0	0
Extremadura	16.920	13.940	436	6.724	95	6.576	0	109	0	0
Galicia	37.825	30.255	2.255	11.304	2.527	14.048	0	121	0	0
Madrid (Comunidad de)	70.376	48.326	5.701	21.918	572	19.209	88	682	0	156
Murcia (Región de)	22.748	18.495	627	9.686	173	7.705	0	237	0	67
Navarra (Comunidad Foral de)	9.037	7.086	180	3.493	269	3.091	0	53	0	0
País Vasco	27.486	20.767	1.325	10.157	193	8.683	107	21	66	215
Rioja (La)	4.095	3.265	205	1.441	172	1.397	0	44	0	6
Ceuta	1.236	1.177	15	575	0	550	0	35	0	2
Melilla	1.338	1.219	75	535	0	585	0	24	0	0
Universidades no presenciales	1.401	-	-	-	-	-	-	-	-	-
CENTROS PRIVADOS										
TOTAL	213.372	192.717	21.684	8.004	55.285	13.661	90.291	3.380	34	378
Andalucía	29.478	29.091	5.946	1.213	8.599	1.832	10.913	563	25	0
Aragón	5.735	5.147	526	132	1.647	485	2.236	94	0	27
Asturias (Principado de)	2.989	2.912	72	5	1.027	268	1.464	76	0	0
Balears (Illes)	4.862	4.839	318	185	2.335	151	1.690	129	0	31
Canarias	5.279	5.176	184	211	2.142	300	2.244	88	7	0
Cantabria	2.278	2.245	93	119	783	167	1.007	49	0	27
Castilla y León	10.480	8.947	389	200	2.680	769	4.733	174	2	0
Castilla-La Mancha	4.988	4.885	721	220	2.032	232	1.511	140	0	29
Cataluña	40.721	36.443	3.479	2.392	10.084	2.893	16.807	788	0	0
Comunitat Valenciana	22.108	20.137	2.331	682	6.478	1.177	9.347	122	0	0
Extremadura	2.475	2.450	85	56	923	90	1.185	95	0	16
Galicia	9.498	9.042	1.329	343	3.177	655	3.407	131	0	0
Madrid (Comunidad de)	44.786	38.773	5.448	1.395	5.931	2.205	23.015	705	0	74
Murcia (Región de)	6.109	5.516	323	93	2.439	205	2.355	54	0	47
Navarra (Comunidad Foral de)	4.432	2.785	71	378	360	461	1.424	46	0	45
País Vasco	14.428	12.529	118	245	3.926	1.718	6.356	115	0	51
Rioja (La)	1.381	1.315	196	52	495	53	504	11	0	4
Ceuta	273	273	18	0	181	0	47	0	0	27
Melilla	224	212	37	83	46	0	46	0	0	0
Universidades no presenciales	848	-	-	-	-	-	-	-	-	-

B3.1. Profesorado por tipo de centro

(conclusión)

	Centros Univer- sitarios	Total Centros Régimen Especial	Escuelas de Arte y C. Estudios Sup. Artes Plásticas y Diseño	Centros de EE. de la Música	Centros de EE. de la Danza	Escuelas de EE. de la Música y/o Danza (1)	Escuelas de Arte Dramático	Escuelas Oficiales de Idiomas	Centros de EE. Deportivas	Centros y Actuaciones E. de Adultos
TODOS LOS CENTROS										
TOTAL	115.332	36.574	4.244	12.406	1.065	12.182	580	5.320	777	10.014
Andalucía	17.403	5.083	662	2.389	267	832	109	623	201	1.992
Aragón	3.911	1.323	201	461	18	361	0	207	75	593
Asturias (Principado de)	1.967	597	88	333	9	0	24	109	34	144
Balears (Illes)	1.334	547	101	265	9	0	26	146	0	264
Canarias	3.311	1.326	259	288	1	491	53	222	12	223
Cantabria	1.352	274	27	131	19	12	0	85	0	122
Castilla y León	7.155	2.364	358	795	44	720	27	420	0	692
Castilla-La Mancha	2.170	1.521	227	408	33	562	0	224	67	108
Cataluña	20.148	7.691	1.028	1.272	55	4.365	130	654	187	1.470
Comunitat Valenciana	12.421	3.630	400	2.314	243	0	29	644	0	1.293
Extremadura	1.886	454	31	255	3	1	17	147	0	665
Galicia	5.364	2.637	174	993	36	885	42	487	20	25
Madrid (Comunidad de)	22.725	4.118	379	1.036	220	1.666	82	613	122	1.220
Murcia (Región de)	3.627	901	82	475	96	0	41	184	23	318
Navarra (Comunidad Foral de)	2.447	1.075	74	158	0	747	0	96	0	76
País Vasco	5.412	2.549	67	679	12	1.409	0	358	24	657
Rioja (La)	450	344	41	101	0	131	0	71	0	102
Ceuta (2)	x	38	0	23	0	0	0	15	0	21
Melilla (2)	x	102	45	30	0	0	0	15	12	29
Universidades no presenciales	2.249	-	-	-	-	-	-	-	-	-
CENTROS PUBLICOS										
TOTAL	101.299	30.509	3.744	10.384	812	9.570	465	5.320	214	9.457
Andalucía	17.403	4.696	632	2.327	248	757	109	623	0	1.992
Aragón	3.658	1.112	177	397	18	313	0	207	0	469
Asturias (Principado de)	1.967	520	88	279	0	0	24	109	20	144
Balears (Illes)	1.334	524	101	251	0	0	26	146	0	264
Canarias	3.311	1.223	259	251	0	491	0	222	0	223
Cantabria	1.352	241	14	131	7	4	0	85	0	122
Castilla y León	6.004	2.125	343	668	0	694	0	420	0	549
Castilla-La Mancha	2.170	1.418	227	398	33	536	0	224	0	108
Cataluña	17.969	5.695	816	1.013	46	2.889	107	654	170	1.367
Comunitat Valenciana	11.192	2.925	384	1.700	168	0	29	644	0	1.256
Extremadura	1.886	444	31	249	0	0	17	147	0	650
Galicia	5.364	2.193	155	862	30	617	42	487	0	13
Madrid (Comunidad de)	17.365	3.560	255	775	181	1.666	70	613	0	1.125
Murcia (Región de)	3.135	800	72	434	69	0	41	184	0	318
Navarra (Comunidad Foral de)	878	997	74	158	0	669	0	96	0	76
País Vasco	4.460	1.606	30	337	12	845	0	358	24	653
Rioja (La)	450	302	41	101	0	89	0	71	0	78
Ceuta (2)	x	38	0	23	0	0	0	15	0	21
Melilla (2)	x	90	45	30	0	0	0	15	0	29
Universidades no presenciales	1.401	-	-	-	-	-	-	-	-	-
CENTROS PRIVADOS										
TOTAL	14.033	6.065	500	2.022	253	2.612	115	0	563	557
Andalucía	0	387	30	62	19	75	0	0	201	0
Aragón	253	211	24	64	0	48	0	0	75	124
Asturias (Principado de)	0	77	0	54	9	0	0	0	14	0
Balears (Illes)	0	23	0	14	9	0	0	0	0	0
Canarias	0	103	0	37	1	0	53	0	12	0
Cantabria	0	33	13	0	12	8	0	0	0	0
Castilla y León	1.151	239	15	127	44	26	27	0	0	143
Castilla-La Mancha	0	103	0	10	0	26	0	0	67	0
Cataluña	2.179	1.996	212	259	9	1.476	23	0	17	103
Comunitat Valenciana	1.229	705	16	614	75	0	0	0	0	37
Extremadura	0	10	0	6	3	1	0	0	0	15
Galicia	0	444	19	131	6	268	0	0	20	12
Madrid (Comunidad de)	5.360	558	124	261	39	0	12	0	122	95
Murcia (Región de)	492	101	10	41	27	0	0	0	23	0
Navarra (Comunidad Foral de)	1.569	78	0	0	0	78	0	0	0	0
País Vasco	952	943	37	342	0	564	0	0	0	4
Rioja (La)	0	42	0	0	0	42	0	0	0	24
Ceuta	-	0	0	0	0	0	0	0	0	0
Melilla	-	12	0	0	0	0	0	0	12	0
Universidades no presenciales	848	-	-	-	-	-	-	-	-	-

(1) Escuelas que imparten enseñanzas no conducentes a títulos con validez académica o profesional, reguladas por las Administraciones Educativas.

(2) El profesorado de los centros propios de la universidad está incluido en Andalucía, ya que pertenecen a universidades de dicha Comunidad Autónoma.

B3.2. Distribución porcentual del profesorado por tipo del centro

(continúa)

TOTAL	EE. RÉGIMEN GENERAL (no universitaria)							
	Total	Centros E. Infantil	Centros E. Primaria	Centros E. Primaria y ESO	Centros ESO y/o Bach. y/o FP	Centros Primaria, ESO y Bach./FP	Centros específicos E. Especial	
TODOS LOS CENTROS								
TOTAL	100,0	80,4	6,2	27,3	8,2	26,8	11,0	0,9
Andalucía	100,0	83,7	7,7	29,0	9,4	29,7	7,3	0,6
Aragón	100,0	76,4	5,3	26,2	8,3	26,4	9,1	1,0
Asturias (Principado de)	100,0	83,0	4,6	27,5	8,8	31,7	9,2	1,4
Balears (Illes)	100,0	88,0	5,7	29,9	13,1	29,0	9,5	0,8
Canarias	100,0	84,8	1,4	33,3	9,4	32,8	7,0	0,8
Cantabria	100,0	83,4	1,7	31,6	7,9	31,6	9,6	0,9
Castilla y León	100,0	77,2	2,6	27,7	7,4	28,1	10,6	0,9
Castilla-La Mancha	100,0	89,2	6,2	38,8	6,3	32,4	4,3	1,2
Cataluña	100,0	78,5	7,7	26,7	7,8	22,7	12,5	1,1
Comunitat Valenciana	100,0	79,2	4,8	25,4	8,0	28,8	11,2	0,9
Extremadura	100,0	84,5	2,7	35,0	5,2	34,5	6,1	1,1
Galicia	100,0	83,0	7,6	24,6	12,1	31,1	7,2	0,5
Madrid (Comunidad de)	100,0	75,6	9,7	20,2	5,6	18,8	20,1	1,2
Murcia (Región de)	100,0	83,2	3,3	33,9	9,1	27,8	8,2	1,0
Navarra (Comunidad Foral de)	100,0	73,3	1,9	28,7	4,7	26,7	10,6	0,7
País Vasco	100,0	79,4	3,4	24,8	9,8	25,6	15,4	0,3
Rioja (La)	100,0	83,6	7,3	27,3	12,2	26,7	9,2	1,0
Ceuta (1)	100,0	96,1	2,2	38,1	12,0	38,4	3,1	2,3
Melilla (1)	100,0	91,6	7,2	39,6	2,9	37,5	2,9	1,5
Universidades no presenciales	100,0	-	-	-	-	-	-	-
CENTROS PÚBLICOS								
TOTAL	100,0	77,0	4,9	35,5	2,1	33,9	0,1	0,7
Andalucía	100,0	80,0	4,7	35,1	4,5	35,4	0,0	0,3
Aragón	100,0	72,3	4,1	33,5	2,1	31,7	0,0	0,8
Asturias (Principado de)	100,0	79,7	5,1	33,7	2,9	36,9	0,0	1,1
Balears (Illes)	100,0	83,7	5,4	39,7	0,0	38,5	0,0	0,2
Canarias	100,0	82,1	1,0	39,2	3,2	38,2	0,0	0,6
Cantabria	100,0	79,2	1,1	38,9	0,6	38,0	0,0	0,6
Castilla y León	100,0	74,8	2,2	35,5	1,9	34,4	0,0	0,7
Castilla-La Mancha	100,0	87,7	4,8	44,5	0,6	36,9	0,0	0,9
Cataluña	100,0	73,8	7,3	35,5	0,6	29,3	0,2	0,8
Comunitat Valenciana	100,0	74,9	2,8	33,5	0,4	37,2	0,0	1,0
Extremadura	100,0	82,4	2,6	39,7	0,6	38,9	0,0	0,6
Galicia	100,0	80,0	6,0	29,9	6,7	37,1	0,0	0,3
Madrid (Comunidad de)	100,0	68,7	8,1	31,1	0,8	27,5	0,1	1,0
Murcia (Región de)	100,0	81,3	2,8	42,6	0,8	34,2	0,0	1,0
Navarra (Comunidad Foral de)	100,0	78,4	2,0	38,7	3,0	34,2	0,0	0,6
País Vasco	100,0	75,6	4,8	37,0	0,7	32,6	0,4	0,1
Rioja (La)	100,0	79,7	5,0	35,2	4,2	34,3	0,0	1,1
Ceuta (1)	100,0	95,2	1,2	46,5	0,0	44,7	0,0	2,8
Melilla (1)	100,0	91,1	5,6	40,0	0,0	43,7	0,0	1,8
Universidades no presenciales	100,0	-	-	-	-	-	-	-
CENTROS PRIVADOS								
TOTAL	100,0	90,3	10,2	3,8	25,9	6,6	42,3	1,6
Andalucía	100,0	98,7	20,2	4,1	29,2	6,3	37,0	1,9
Aragón	100,0	89,7	9,2	2,3	28,7	8,9	39,0	1,6
Asturias (Principado de)	100,0	97,4	2,4	0,2	34,4	9,0	49,0	2,5
Balears (Illes)	100,0	99,5	6,5	3,8	48,0	3,7	34,8	2,7
Canarias	100,0	98,0	3,5	4,0	40,6	5,8	42,5	1,7
Cantabria	100,0	98,6	4,1	5,2	34,4	8,5	44,2	2,2
Castilla y León	100,0	85,4	3,7	1,9	25,6	7,4	45,2	1,7
Castilla-La Mancha	100,0	97,9	14,5	4,4	40,7	5,2	30,3	2,8
Cataluña	100,0	89,5	8,5	5,9	24,8	7,1	41,3	1,9
Comunitat Valenciana	100,0	91,1	10,5	3,1	29,3	5,3	42,3	0,6
Extremadura	100,0	99,0	3,4	2,3	37,3	4,3	47,9	3,8
Galicia	100,0	95,2	14,0	3,6	33,4	6,9	35,9	1,4
Madrid (Comunidad de)	100,0	86,6	12,2	3,1	13,2	5,1	51,4	1,6
Murcia (Región de)	100,0	90,3	5,3	1,5	39,9	4,1	38,5	0,9
Navarra (Comunidad Foral de)	100,0	62,8	1,6	8,5	8,1	11,4	32,1	1,0
País Vasco	100,0	86,8	0,8	1,7	27,2	12,3	44,1	0,8
Rioja (La)	100,0	95,2	14,2	3,8	35,8	4,1	36,5	0,8
Ceuta (1)	100,0	100,0	6,6	0,0	66,3	9,9	17,2	0,0
Melilla (1)	100,0	94,6	16,5	37,1	20,5	0,0	20,5	0,0
Universidades no presenciales	100,0	-	-	-	-	-	-	-

(1) El profesorado de los centros propios de la universidad está incluido en Andalucía, ya que pertenecen a universidades de dicha Comunidad Autónoma.

B3.2. Distribución porcentual del profesorado por tipo del centro

(conclusión)

E. UNIVERSITARIA	EE. RÉGIMEN ESPECIAL			Centros y Actuaciones E. de Adultos	
	EE. Artísticas	E. de Idiomas	EE. Deportivas		
TODOS LOS CENTROS					
TOTAL	13,9	3,7	0,6	0,1	1,2
Andalucía	11,6	2,8	0,4	0,1	1,3
Aragón	15,9	4,2	0,8	0,3	2,4
Asturias (Principado de)	12,3	2,8	0,7	0,2	0,9
Balears (Illes)	7,5	2,2	0,8	0,0	1,5
Canarias	10,4	3,4	0,7	0,0	0,7
Cantabria	12,8	1,8	0,8	0,0	1,2
Castilla y León	16,0	4,3	0,9	0,0	1,5
Castilla-La Mancha	6,2	3,5	0,6	0,2	0,3
Cataluña	14,8	5,0	0,5	0,1	1,1
Comunitat Valenciana	14,9	3,6	0,8	0,0	1,5
Extremadura	9,7	1,6	0,8	0,0	3,4
Galicia	11,3	4,5	1,0	0,0	0,1
Madrid (Comunidad de)	19,7	2,9	0,5	0,1	1,1
Murcia (Región de)	12,6	2,4	0,6	0,1	1,1
Navarra (Comunidad Foral de)	18,2	7,3	0,7	0,0	0,6
País Vasco	12,9	5,2	0,9	0,1	1,6
Rioja (La)	8,2	5,0	1,3	0,0	1,9
Ceuta (1)	x	1,5	1,0	0,0	1,4
Melilla (1)	x	4,8	1,0	0,8	1,9
Universidades no presenciales	100,0	-	-	-	-
CENTROS PÚBLICOS					
TOTAL	16,5	4,1	0,9	0,0	1,5
Andalucía	14,5	3,4	0,5	0,0	1,7
Aragón	19,3	4,8	1,1	0,0	2,5
Asturias (Principado de)	15,1	3,0	0,8	0,2	1,1
Balears (Illes)	10,3	2,9	1,1	0,0	2,0
Canarias	12,4	3,8	0,8	0,0	0,8
Cantabria	16,4	1,9	1,0	0,0	1,5
Castilla y León	17,5	5,0	1,2	0,0	1,6
Castilla-La Mancha	7,2	4,0	0,7	0,0	0,4
Cataluña	18,8	5,1	0,7	0,2	1,4
Comunitat Valenciana	18,2	3,7	1,0	0,0	2,0
Extremadura	11,1	1,8	0,9	0,0	3,8
Galicia	14,2	4,5	1,3	0,0	0,0
Madrid (Comunidad de)	24,7	4,2	0,9	0,0	1,6
Murcia (Región de)	13,8	2,7	0,8	0,0	1,4
Navarra (Comunidad Foral de)	9,7	10,0	1,1	0,0	0,8
País Vasco	16,2	4,5	1,3	0,1	2,4
Rioja (La)	11,0	5,6	1,7	0,0	1,9
Ceuta (1)	x	1,9	1,2	0,0	1,7
Melilla (1)	x	5,6	1,1	0,0	2,2
Universidades no presenciales	100,0	-	-	-	-
CENTROS PRIVADOS					
TOTAL	6,6	2,6	0,0	0,3	0,3
Andalucía	0,0	0,6	0,0	0,7	0,0
Aragón	4,4	2,4	0,0	1,3	2,2
Asturias (Principado de)	0,0	2,1	0,0	0,5	0,0
Balears (Illes)	0,0	0,5	0,0	0,0	0,0
Canarias	0,0	1,7	0,0	0,2	0,0
Cantabria	0,0	1,4	0,0	0,0	0,0
Castilla y León	11,0	2,3	0,0	0,0	1,4
Castilla-La Mancha	0,0	0,7	0,0	1,3	0,0
Cataluña	5,4	4,9	0,0	0,0	0,3
Comunitat Valenciana	5,6	3,2	0,0	0,0	0,2
Extremadura	0,0	0,4	0,0	0,0	0,6
Galicia	0,0	4,5	0,0	0,2	0,1
Madrid (Comunidad de)	12,0	1,0	0,0	0,3	0,2
Murcia (Región de)	8,1	1,3	0,0	0,4	0,0
Navarra (Comunidad Foral de)	35,4	1,8	0,0	0,0	0,0
País Vasco	6,6	6,5	0,0	0,0	0,0
Rioja (La)	0,0	3,0	0,0	0,0	1,7
Ceuta	0,0	0,0	0,0	0,0	0,0
Melilla	0,0	0,0	0,0	5,4	0,0
Universidades no presenciales	100,0	-	-	-	-

(1) El profesorado de los centros propios de la universidad está incluido en Andalucía, ya que pertenecen a universidades de dicha Comunidad Autónoma.

B3.3. Porcentaje de mujeres en el profesorado, por tipo de centro

(continúa)

TOTAL	EE. RÉGIMEN GENERAL (no universitaria)							
	Total	Centros E. Infantil	Centros E. Primaria	Centros E. Primaria y ESO	Centros ESO y/o Bach. y/o FP	Centros Primaria, ESO y Bach./FP	Centros específicos E. Especial	
TODOS LOS CENTROS								
TOTAL	65,6	71,1	97,6	80,5	72,3	56,1	67,4	81,5
Andalucía	63,3	67,5	96,4	75,5	68,9	53,3	61,0	74,7
Aragón	65,2	71,0	99,2	81,5	72,6	56,1	65,0	83,7
Asturias (Principado de)	66,9	71,6	98,5	81,0	74,3	59,8	67,2	79,8
Balears (Illes)	70,0	73,3	98,7	82,9	72,1	58,7	72,0	89,9
Canarias	65,8	70,1	98,2	80,5	70,9	57,7	69,8	82,8
Cantabria	65,4	70,2	96,2	83,5	69,3	57,1	65,0	78,6
Castilla y León	63,8	68,9	98,8	81,0	71,3	55,4	63,3	79,7
Castilla-La Mancha	65,1	67,8	98,0	75,7	70,2	52,4	63,9	77,9
Cataluña	68,3	75,6	98,6	86,2	76,0	58,2	69,5	82,6
Comunitat Valenciana	63,8	69,5	98,0	80,8	70,6	55,0	67,1	83,7
Extremadura	63,4	66,6	96,0	76,1	67,5	55,4	59,9	77,5
Galicia	66,3	71,2	97,7	80,7	72,5	57,2	68,2	81,7
Madrid (Comunidad de)	66,9	74,5	97,5	82,4	73,8	59,5	69,1	84,2
Murcia (Región de)	64,1	69,0	96,1	78,4	73,2	53,6	66,0	80,4
Navarra (Comunidad Foral de)	61,6	69,2	98,8	81,2	72,5	55,4	64,7	73,7
País Vasco	68,2	73,3	95,0	84,9	78,4	57,7	72,3	91,2
Rioja (La)	67,2	70,7	98,5	79,8	70,9	55,3	64,3	87,3
Ceuta (1)	66,1	66,9	97,0	77,6	78,5	51,5	53,2	77,1
Melilla (1)	65,9	68,3	99,1	74,4	69,6	53,8	82,6	91,7
Universidades no presenciales	45,5	-	-	-	-	-	-	-
CENTROS PUBLICOS								
TOTAL	64,3	70,7	97,3	80,5	73,1	56,3	64,7	83,4
Andalucía	61,6	66,6	95,8	75,5	70,5	53,3	-	83,3
Aragón	64,6	71,6	98,9	81,6	78,8	56,8	-	84,8
Asturias (Principado de)	66,5	72,3	98,5	81,0	72,3	60,3	-	85,7
Balears (Illes)	68,4	72,9	98,6	83,1	-	58,7	-	80,0
Canarias	64,6	69,5	98,1	80,4	69,2	57,5	-	78,6
Cantabria	64,9	71,4	97,8	83,5	83,0	57,8	-	85,7
Castilla y León	64,2	69,7	98,8	80,9	76,6	55,7	-	82,6
Castilla-La Mancha	64,3	67,3	97,9	75,7	82,0	52,6	-	77,9
Cataluña	67,2	76,5	98,8	86,2	78,9	59,0	66,2	84,4
Comunitat Valenciana	61,9	68,6	98,1	80,8	81,6	54,9	-	83,4
Extremadura	63,2	67,0	96,1	76,1	80,0	55,3	-	77,1
Galicia	64,8	70,4	96,9	80,7	73,2	57,2	-	78,5
Madrid (Comunidad de)	65,2	75,2	96,8	82,6	77,3	60,0	55,7	87,5
Murcia (Región de)	63,0	68,5	94,9	78,4	69,4	53,5	-	82,7
Navarra (Comunidad Foral de)	64,9	71,0	98,3	81,5	77,0	56,9	-	77,4
País Vasco	68,0	74,3	94,8	85,0	76,2	59,1	69,2	95,2
Rioja (La)	66,0	70,3	98,5	79,7	79,1	55,0	-	84,1
Ceuta (1)	64,3	65,2	93,3	77,6	-	50,7	-	77,1
Melilla (1)	64,4	66,5	98,7	74,8	-	53,8	-	91,7
Universidades no presenciales	47,8	-	-	-	-	-	-	-
CENTROS PRIVADOS								
TOTAL	69,1	71,9	97,9	80,2	72,1	52,7	67,4	79,2
Andalucía	70,0	70,5	96,9	73,5	67,9	52,9	61,0	69,8
Aragón	66,9	69,4	99,6	75,8	71,1	48,0	65,0	81,9
Asturias (Principado de)	68,8	69,3	98,6	80,0	75,1	50,7	67,2	68,4
Balears (Illes)	74,1	74,1	99,1	78,4	72,1	58,8	72,0	91,5
Canarias	71,7	72,4	98,4	89,6	71,6	64,2	69,8	90,9
Cantabria	67,1	66,9	94,6	82,4	68,3	46,9	65,0	71,4
Castilla y León	62,5	66,4	98,7	83,5	70,0	50,3	63,3	75,9
Castilla-La Mancha	69,8	70,9	98,1	76,4	69,1	42,1	63,9	77,9
Cataluña	70,9	73,8	98,1	85,6	75,8	51,1	69,5	80,8
Comunitat Valenciana	69,0	71,6	98,0	78,3	70,2	57,5	67,1	85,2
Extremadura	64,5	64,5	95,3	76,8	66,2	58,5	59,9	77,9
Galicia	72,4	73,8	99,0	78,7	71,9	56,6	68,2	84,7
Madrid (Comunidad de)	69,4	73,6	98,4	78,5	73,4	55,2	69,1	81,0
Murcia (Región de)	68,0	70,9	98,5	76,3	73,5	54,0	66,0	70,4
Navarra (Comunidad Foral de)	54,9	64,7	100,0	78,6	69,2	45,8	64,7	69,6
País Vasco	68,5	71,8	97,5	80,0	78,5	50,5	72,4	90,4
Rioja (La)	70,7	71,7	98,5	82,7	68,1	61,4	64,3	100,0
Ceuta	74,4	74,4	100,0	-	78,5	66,7	53,2	-
Melilla	75,0	78,8	100,0	72,3	69,6	-	82,6	-
Universidades no presenciales	41,7	-	-	-	-	-	-	-

(1) El profesorado de los centros propios de la universidad está incluido en Andalucía, ya que pertenecen a universidades de dicha Comunidad Autónoma.

B3.3. Porcentaje de mujeres en el profesorado, por tipo de centro

(conclusión)

	E. UNIVERSITARIA	EE. RÉGIMEN ESPECIAL			Centros y Actuaciones E. de Adultos
		EE. Artísticas	E. de Idiomas	EE. Deportivas	
TODOS LOS CENTROS					
TOTAL	39,4	45,4	74,6	10,9	62,7
Andalucía	38,1	42,3	72,9	9,0	60,7
Aragón	42,0	44,7	74,9	18,7	70,2
Asturias (Principado de)	39,1	51,8	84,4	17,6	59,0
Balears (Illes)	41,8	43,4	69,9	-	56,4
Canarias	37,7	47,9	68,5	33,3	48,0
Cantabria	34,3	61,4	69,4	-	63,9
Castilla y León	43,6	47,7	75,0	-	57,5
Castilla-La Mancha	41,9	40,2	68,3	6,0	59,3
Cataluña	37,2	46,7	78,6	10,7	64,6
Comunitat Valenciana	38,3	42,6	72,5	-	60,8
Extremadura	35,9	39,1	69,4	-	71,4
Galicia	40,3	40,3	77,8	10,0	64,0
Madrid (Comunidad de)	40,7	47,8	75,2	10,7	62,0
Murcia (Región de)	34,8	46,0	73,9	8,7	61,0
Navarra (Comunidad Foral de)	38,9	42,4	68,8	-	47,4
País Vasco	42,0	52,4	78,8	4,2	71,8
Rioja (La)	43,3	44,7	83,1	-	64,7
Ceuta (1)	-	47,8	66,7	-	33,3
Melilla (1)	-	40,0	66,7	8,3	37,9
Universidades no presenciales	45,5	-	-	-	-
CENTROS PÚBLICOS					
TOTAL	39,3	44,1	74,6	8,4	62,5
Andalucía	38,1	41,6	72,9	-	60,7
Aragón	42,5	42,8	74,9	-	70,4
Asturias (Principado de)	39,1	50,6	84,4	20,0	59,0
Balears (Illes)	41,8	41,8	69,9	-	56,4
Canarias	37,7	48,9	68,5	-	48,0
Cantabria	34,3	57,7	69,4	-	63,9
Castilla y León	45,9	45,5	75,0	-	56,1
Castilla-La Mancha	41,9	40,1	68,3	-	59,3
Cataluña	36,8	44,7	78,6	7,6	64,9
Comunitat Valenciana	37,8	42,5	72,5	-	60,7
Extremadura	35,9	39,1	69,4	-	71,4
Galicia	40,3	38,8	77,8	-	69,2
Madrid (Comunidad de)	40,4	47,1	75,2	-	61,4
Murcia (Región de)	34,1	43,3	73,9	-	61,0
Navarra (Comunidad Foral de)	41,3	41,1	68,8	-	47,4
País Vasco	41,9	53,1	78,8	4,2	71,7
Rioja (La)	43,3	45,5	83,1	-	62,8
Ceuta (1)	-	47,8	66,7	-	33,3
Melilla (1)	-	40,0	66,7	-	37,9
Universidades no presenciales	47,8	-	-	-	-
CENTROS PRIVADOS					
TOTAL	40,2	51,2	-	11,9	65,7
Andalucía	-	57,0	-	9,0	-
Aragón	33,6	57,4	-	18,7	69,4
Asturias (Principado de)	-	58,7	-	14,3	-
Balears (Illes)	-	69,6	-	-	-
Canarias	-	37,4	-	33,3	-
Cantabria	-	78,8	-	-	-
Castilla y León	31,8	63,6	-	-	62,9
Castilla-La Mancha	-	44,4	-	6,0	-
Cataluña	40,5	51,6	-	41,2	60,2
Comunitat Valenciana	42,6	42,8	-	-	64,9
Extremadura	-	40,0	-	-	73,3
Galicia	-	46,2	-	10,0	58,3
Madrid (Comunidad de)	41,8	53,0	-	10,7	68,4
Murcia (Región de)	39,4	66,7	-	8,7	-
Navarra (Comunidad Foral de)	37,5	57,7	-	-	-
País Vasco	42,3	51,5	-	-	100,0
Rioja (La)	-	40,5	-	-	70,8
Ceuta	-	-	-	-	-
Melilla	-	-	-	8,3	-
Universidades no presenciales	41,7	-	-	-	-

(1) El profesorado de los centros propios de la universidad está incluido en Andalucía, ya que pertenecen a universidades de dicha Comunidad Autónoma.

B3.4. Porcentaje de mujeres en los equipos directivos de los centros educativos de Régimen General no universitarios. Todos los centros

	TOTAL	Centros E. Infantil	Centros E. Primaria	Centros E. Primaria y ESO	Centros ESO y/o Bachilleratos y/o FP	Centros E. Primaria, ESO y Bach/ FP	Centros específicos E. Especial
DIRECTORAS							
TOTAL	61,4	92,9	58,6	54,2	35,3	47,8	69,3
Andalucía	58,1	92,3	43,8	45,6	28,1	43,1	62,5
Aragón	68,1	97,0	64,9	56,6	29,2	49,3	73,3
Asturias (Principado de)	59,9	94,1	56,9	67,1	41,9	38,0	81,8
Balears (Illes)	67,7	97,5	65,5	54,2	40,0	44,1	62,5
Canarias	63,8	95,1	67,4	68,8	45,1	41,9	59,1
Cantabria	52,1	90,0	53,2	57,5	25,0	56,0	57,1
Castilla y León	57,3	90,9	58,6	58,2	36,4	46,8	72,4
Castilla-La Mancha	57,9	93,8	49,2	49,2	31,0	42,2	59,1
Cataluña	62,5	90,0	75,5	54,3	44,0	49,8	72,8
Comunitat Valenciana
Extremadura	50,6	88,4	52,3	40,8	32,0	40,0	66,7
Galicia	63,7	95,3	54,2	49,2	36,6	42,9	82,8
Madrid (Comunidad de)	69,7	91,6	61,3	62,6	40,0	50,1	69,1
Murcia (Región de)	52,9	91,4	50,0	58,8	19,2	49,1	50,0
Navarra (Comunidad Foral de)	59,7	95,7	64,2	48,0	35,5	44,4	80,0
País Vasco	59,9	69,2	76,3	61,2	37,8	46,1	83,3
Rioja (La)	64,6	95,9	48,2	54,5	32,1	50,0	50,0
Ceuta	52,8	80,0	52,9	83,3	0,0	0,0	100,0
Melilla	51,5	100,0	28,6	100,0	14,3	100,0	100,0
SECRETARIAS							
TOTAL	62,4	92,0	67,3	64,3	44,4	64,1	78,3
Andalucía	53,8	92,5	56,6	54,7	36,8	42,5	67,6
Aragón	63,2	71,4	65,6	76,2	48,9	72,4	80,0
Asturias (Principado de)	63,0	100,0	67,8	73,3	42,4	76,0	66,7
Balears (Illes)	70,4	100,0	76,8	72,2	46,9	59,3	80,0
Canarias	61,8	100,0	66,7	56,0	52,9	63,2	81,8
Cantabria	65,9	100,0	73,5	66,7	43,1	66,7	100,0
Castilla y León	58,9	87,5	64,4	70,5	40,5	62,0	92,9
Castilla-La Mancha	55,3	90,5	60,0	63,8	37,0	56,7	71,4
Cataluña	73,5	90,0	81,5	77,2	52,0	69,9	87,2
Comunitat Valenciana
Extremadura	55,0	100,0	59,1	66,7	39,2	60,0	100,0
Galicia	62,1	87,5	71,3	59,1	46,4	52,4	81,3
Madrid (Comunidad de)	67,0	91,8	66,3	66,4	49,2	69,0	71,4
Murcia (Región de)	53,8	89,3	56,2	61,8	32,3	56,4	69,2
Navarra (Comunidad Foral de)	70,8	100,0	75,6	80,0	56,7	66,7	100,0
País Vasco	68,1	80,0	78,0	72,5	52,6	50,0	66,7
Rioja (La)	62,4	100,0	60,7	61,1	51,9	80,0	100,0
Ceuta	51,6	-	70,6	66,7	0,0	0,0	0,0
Melilla	48,0	100,0	46,2	0,0	28,6	100,0	100,0
JEFAS DE ESTUDIO							
TOTAL	62,0	93,7	72,9	60,9	48,3	57,3	79,7
Andalucía	57,3	92,6	64,1	53,1	42,0	42,3	78,4
Aragón	62,3	100,0	74,2	64,9	51,4	67,4	70,0
Asturias (Principado de)	62,2	85,7	71,4	66,7	56,3	47,7	85,7
Balears (Illes)	69,3	93,3	80,6	61,9	54,8	57,4	85,7
Canarias	65,5	100,0	77,9	63,0	52,2	60,4	62,5
Cantabria	62,2	85,7	78,8	54,3	55,2	40,0	100,0
Castilla y León	56,7	83,3	69,4	58,4	48,4	47,4	76,9
Castilla-La Mancha	55,1	93,3	61,7	61,0	45,2	71,4	80,0
Cataluña	68,7	87,5	86,8	68,2	47,6	61,9	86,1
Comunitat Valenciana
Extremadura	57,0	66,7	66,8	46,4	49,4	57,1	77,8
Galicia	61,4	92,6	74,5	60,3	46,9	52,1	37,5
Madrid (Comunidad de)	65,7	97,1	76,1	62,7	52,6	59,6	84,6
Murcia (Región de)	54,6	100,0	64,7	52,0	43,3	57,1	73,3
Navarra (Comunidad Foral de)	63,7	66,7	70,9	78,3	54,0	56,8	60,0
País Vasco	73,4	100,0	84,7	66,7	57,8	67,8	100,0
Rioja (La)	59,6	100,0	66,7	40,0	52,2	90,0	100,0
Ceuta	42,3	-	31,3	88,9	39,5	0,0	0,0
Melilla	45,7	-	46,2	0,0	42,9	100,0	100,0

B3.5. Porcentaje de mujeres en los equipos directivos de los centros educativos de Régimen General no universitarios. Centros públicos

	TOTAL	Centros E. Infantil	Centros E. Primaria	Centros E. Primaria y ESO	Centros ESO y/o Bachilleratos y/o FP	Centros E. Primaria, ESO y Bach/ FP	Centros específicos E. Especial
DIRECTORAS							
TOTAL	57,9	93,4	58,1	45,8	33,8	0,0	63,1
Andalucía	48,8	91,9	43,2	36,5	27,2	-	62,5
Aragón	68,1	97,1	65,3	66,7	27,2	-	71,4
Asturias (Principado de)	61,9	96,1	56,7	81,3	37,2	-	100,0
Balears (Illes)	69,2	98,9	66,4	-	42,1	-	0,0
Canarias	61,8	95,5	66,7	53,8	43,5	-	33,3
Cantabria	48,3	88,9	51,1	100,0	24,0	-	50,0
Castilla y León	56,8	91,3	58,3	59,3	34,9	-	81,8
Castilla-La Mancha	55,0	94,8	48,6	72,7	31,1	-	50,0
Cataluña	67,1	90,0	75,8	-	44,0	-	67,5
Comunitat Valenciana
Extremadura	50,5	84,0	52,6	75,0	30,7	-	71,4
Galicia	59,1	94,8	53,3	42,0	33,4	-	70,0
Madrid (Comunidad de)	65,8	93,0	60,1	91,7	36,6	-	65,2
Murcia (Región de)	48,3	90,3	49,2	50,0	19,7	-	40,0
Navarra (Comunidad Foral de)	59,9	96,8	61,9	63,6	34,5	-	50,0
País Vasco	63,4	100,0	76,7	75,0	36,6	0,0	100,0
Rioja (La)	54,4	93,3	49,1	33,3	25,0	-	0,0
Ceuta	40,0	0,0	52,9	-	0,0	-	100,0
Melilla	39,1	100,0	33,3	-	14,3	-	100,0
SECRETARIAS							
TOTAL	60,7	94,2	67,0	58,2	42,3	100,0	79,2
Andalucía	52,5	94,4	56,5	56,1	36,8	-	71,4
Aragón	60,1	33,3	64,5	80,0	46,8	-	71,4
Asturias (Principado de)	60,6	100,0	67,8	85,7	33,3	-	100,0
Balears (Illes)	69,6	100,0	76,8	-	45,5	-	0,0
Canarias	60,6	100,0	65,8	37,5	51,5	-	87,5
Cantabria	64,3	100,0	72,7	100,0	39,2	-	100,0
Castilla y León	56,9	100,0	64,1	74,1	37,2	-	90,9
Castilla-La Mancha	54,2	87,5	59,6	90,0	36,2	-	70,0
Cataluña	73,0	90,0	81,5	-	48,3	-	83,8
Comunitat Valenciana
Extremadura	54,0	100,0	59,3	50,0	38,2	-	100,0
Galicia	62,2	92,0	71,2	55,1	45,8	-	-
Madrid (Comunidad de)	64,2	95,0	65,3	33,3	46,1	-	65,2
Murcia (Región de)	51,8	90,0	56,4	50,0	29,3	-	70,0
Navarra (Comunidad Foral de)	67,6	-	73,6	70,0	53,7	-	100,0
País Vasco	68,5	100,0	77,6	25,0	52,1	100,0	0,0
Rioja (La)	59,3	100,0	60,4	66,7	50,0	-	100,0
Ceuta	50,0	-	70,6	-	0,0	-	0,0
Melilla	47,4	-	54,5	-	28,6	-	100,0
JEFAS DE ESTUDIO							
TOTAL	62,3	90,6	72,8	62,9	48,2	100,0	80,3
Andalucía	57,5	89,3	64,0	56,6	41,4	-	85,7
Aragón	62,3	100,0	74,4	70,6	51,4	-	83,3
Asturias (Principado de)	63,1	75,0	71,4	61,9	56,8	-	80,0
Balears (Illes)	73,8	88,9	82,4	-	54,4	-	100,0
Canarias	66,3	100,0	77,7	70,8	51,8	-	60,0
Cantabria	65,9	100,0	78,0	100,0	55,1	-	100,0
Castilla y León	58,6	66,7	69,5	72,4	48,6	-	80,0
Castilla-La Mancha	54,4	100,0	61,6	100,0	45,4	-	80,0
Cataluña	70,7	87,5	87,2	-	47,6	-	85,4
Comunitat Valenciana
Extremadura	57,4	100,0	66,3	100,0	49,1	-	85,7
Galicia	62,5	93,8	74,8	63,6	46,7	-	33,3
Madrid (Comunidad de)	66,8	93,8	76,5	75,0	52,7	-	87,0
Murcia (Región de)	54,3	100,0	65,0	55,6	43,4	-	72,7
Navarra (Comunidad Foral de)	65,2	100,0	72,2	77,8	54,2	-	50,0
País Vasco	76,9	100,0	84,7	75,0	61,7	100,0	100,0
Rioja (La)	58,2	100,0	64,0	60,0	52,3	-	100,0
Ceuta	36,7	-	31,3	-	39,5	-	0,0
Melilla	47,5	-	54,5	-	42,9	-	100,0

B3.6. Porcentaje de mujeres en los equipos directivos de los centros educativos de Régimen General no universitarios. Centros privados

	TOTAL	Centros E. Infantil	Centros E. Primaria	Centros E. Primaria y ESO	Centros ESO y/o Bachilleratos y/o FP	Centros E. Primaria, ESO y Bach/ FP	Centros específicos E. Especial
DIRECTORAS							
TOTAL	68,0	92,5	68,6	56,3	43,9	47,8	73,0
Andalucía	77,1	92,6	56,4	55,6	37,2	43,1	62,5
Aragón	68,2	96,9	54,5	53,8	35,3	49,3	75,0
Asturias (Principado de)	54,4	77,8	100,0	63,0	55,6	38,0	66,7
Balears (Illes)	64,9	95,4	44,4	54,2	0,0	44,1	71,4
Canarias	72,9	94,7	93,3	74,6	66,7	41,9	90,0
Cantabria	60,0	91,7	80,0	55,3	30,0	56,0	60,0
Castilla y León	58,4	90,3	73,3	58,0	43,4	46,8	66,7
Castilla-La Mancha	66,2	92,3	75,0	46,9	30,4	42,2	66,7
Cataluña	54,6	-	70,9	54,3	43,9	49,8	76,2
Comunitat Valenciana
Extremadura	51,2	100,0	33,3	37,8	50,0	40,0	63,6
Galicia	75,6	96,0	79,2	53,7	58,1	42,9	89,5
Madrid (Comunidad de)	72,8	90,9	71,4	61,1	51,0	50,1	71,1
Murcia (Región de)	65,8	92,5	87,5	59,5	15,4	49,1	75,0
Navarra (Comunidad Foral de)	59,2	93,3	81,0	35,7	38,9	44,4	100,0
País Vasco	53,5	63,6	66,7	60,6	41,5	46,6	81,8
Rioja (La)	78,6	97,7	33,3	62,5	75,0	50,0	100,0
Ceuta	81,8	100,0	-	83,3	-	0,0	-
Melilla	80,0	100,0	0,0	100,0	-	100,0	-
SECRETARIAS							
TOTAL	69,3	88,8	76,7	67,1	67,3	64,1	76,9
Andalucía	63,2	90,3	59,6	51,8	-	42,5	65,2
Aragón	74,1	100,0	100,0	74,4	59,1	72,4	100,0
Asturias (Principado de)	70,7	100,0	-	67,7	76,2	76,0	25,0
Balears (Illes)	72,6	100,0	75,0	72,2	75,0	59,3	100,0
Canarias	67,9	100,0	100,0	62,7	80,0	63,2	66,7
Cantabria	70,9	100,0	85,7	63,6	71,4	66,7	100,0
Castilla y León	66,5	75,0	80,0	69,2	62,9	62,0	100,0
Castilla-La Mancha	62,1	92,3	78,6	59,3	45,0	56,7	75,0
Cataluña	75,6	-	82,4	77,2	80,0	69,9	100,0
Comunitat Valenciana
Extremadura	63,3	-	40,0	69,2	57,1	60,0	100,0
Galicia	61,3	80,0	72,7	62,5	51,6	52,4	66,7
Madrid (Comunidad de)	72,5	85,4	80,0	69,4	68,5	69,0	78,9
Murcia (Región de)	61,9	87,5	33,3	62,9	63,6	56,4	66,7
Navarra (Comunidad Foral de)	79,1	100,0	88,2	90,0	69,2	66,7	100,0
País Vasco	65,9	66,7	100,0	77,8	60,0	48,6	100,0
Rioja (La)	71,0	100,0	66,7	58,3	66,7	80,0	-
Ceuta	57,1	-	-	66,7	-	0,0	-
Melilla	50,0	100,0	0,0	0,0	-	100,0	-
JEFAS DE ESTUDIO							
TOTAL	61,3	95,8	74,3	60,3	49,1	57,2	79,0
Andalucía	56,4	96,3	66,7	49,6	48,6	42,3	73,9
Aragón	62,1	100,0	50,0	62,5	51,7	67,4	50,0
Asturias (Principado de)	59,7	100,0	-	68,3	52,0	47,7	100,0
Balears (Illes)	61,9	100,0	44,4	61,9	66,7	57,4	83,3
Canarias	61,6	-	100,0	60,3	63,6	60,4	66,7
Cantabria	50,6	75,0	100,0	50,0	57,1	40,0	-
Castilla y León	49,4	100,0	66,7	51,7	45,9	47,4	66,7
Castilla-La Mancha	61,3	87,5	66,7	56,5	40,0	71,4	80,0
Cataluña	65,7	-	83,1	68,2	48,3	61,9	87,1
Comunitat Valenciana
Extremadura	53,2	50,0	100,0	40,0	62,5	57,1	50,0
Galicia	56,6	90,9	66,7	55,8	50,0	52,1	50,0
Madrid (Comunidad de)	64,4	97,5	70,8	61,3	51,7	59,6	82,8
Murcia (Región de)	55,7	100,0	33,3	51,7	41,7	57,1	75,0
Navarra (Comunidad Foral de)	60,0	50,0	58,3	78,6	52,9	56,8	66,7
País Vasco	63,1	100,0	85,7	66,2	37,5	66,7	100,0
Rioja (La)	64,7	100,0	100,0	33,3	50,0	90,0	-
Ceuta	72,7	-	-	88,9	-	0,0	-
Melilla	33,3	-	0,0	0,0	-	100,0	-

**B3.7. Número medio de alumnos por profesor en equivalentes a tiempo completo, por tipo de centro y titularidad.
Enseñanzas de Régimen General no universitariasno universitarias**

	TOTAL	Centros E. Infantil	Centros E. Primaria	Centros E. Primaria y ESO	Centros ESO y/o Bachilleratos y/o FP	Centros E. Primaria, ESO y Bach/ FP	Centros específicos E. Especial
TODOS LOS CENTROS							
TOTAL	12,6	9,6	13,4	14,5	10,9	16,2	3,9
Andalucía	13,2	11,0	14,7	13,7	11,6	16,6	3,9
Aragón	12,1	10,6	12,7	14,1	10,1	16,0	4,0
Asturias (Principado de)	10,8	8,9	11,1	12,7	8,8	17,4	3,2
Balears (Illes)	11,8	10,0	12,6	14,7	9,3	15,1	3,9
Canarias	13,4	11,1	13,8	15,9	11,8	17,5	3,7
Cantabria	10,5	9,4	11,0	14,9	8,2	14,7	3,9
Castilla y León	11,1	10,5	10,5	13,8	9,5	16,2	3,5
Castilla-La Mancha	12,7	10,3	12,5	16,1	12,3	18,4	3,3
Cataluña	12,9	8,4	14,3	14,4	11,8	14,6	4,9
Comunitat Valenciana	13,3	11,5	15,0	15,2	10,8	16,3	4,2
Extremadura	11,6	9,9	11,6	18,2	9,9	20,1	3,9
Galicia	10,3	9,6	11,0	11,6	8,6	15,5	3,1
Madrid (Comunidad de)	13,8	8,8	15,3	15,7	12,4	16,0	3,7
Murcia (Región de)	12,3	9,7	11,8	15,7	11,2	16,7	2,8
Navarra (Comunidad Foral de)	11,1	9,4	10,9	13,2	9,0	16,8	2,9
País Vasco	11,8	4,7	11,0	15,4	8,8	18,6	4,3
Rioja (La)	12,5	9,0	12,8	15,3	11,0	16,8	3,2
Ceuta	13,1	9,0	14,0	18,6	11,0	18,1	3,5
Melilla	13,6	6,4	15,8	18,3	12,2	18,1	4,0
CENTROS PÚBLICOS							
TOTAL	11,8	9,0	13,4	9,4	10,7	7,9	3,5
Andalucía	12,7	10,4	14,7	9,3	11,5	-	3,4
Aragón	11,1	9,8	12,7	7,8	10,0	-	3,2
Asturias (Principado de)	9,5	8,8	11,1	6,1	8,6	-	2,7
Balears (Illes)	10,8	8,9	12,5	-	9,2	-	3,6
Canarias	12,5	11,8	13,8	11,0	11,6	-	3,0
Cantabria	9,4	8,7	10,9	8,3	8,1	-	2,9
Castilla y León	9,8	10,1	10,4	8,4	9,3	-	3,2
Castilla-La Mancha	12,2	10,1	12,5	9,8	12,3	-	3,0
Cataluña	12,5	8,2	14,3	12,2	11,6	7,2	4,1
Comunitat Valenciana	12,6	11,4	15,0	16,8	10,6	-	4,0
Extremadura	10,6	9,7	11,6	11,5	9,9	-	3,7
Galicia	9,3	8,8	10,9	7,7	8,5	-	2,7
Madrid (Comunidad de)	13,2	8,4	15,3	13,8	12,5	5,1	3,6
Murcia (Región de)	11,3	9,5	11,8	9,8	11,2	-	2,6
Navarra (Comunidad Foral de)	9,6	9,3	10,6	9,5	8,7	-	2,2
País Vasco	9,1	4,7	10,9	9,0	7,8	11,6	1,9
Rioja (La)	11,5	9,2	12,8	10,2	11,0	-	2,8
Ceuta	12,2	9,5	14,0	-	11,0	-	3,5
Melilla	13,2	4,7	15,9	-	12,2	-	4,0
CENTROS PRIVADOS							
TOTAL	15,0	10,4	14,8	15,7	13,9	16,2	4,5
Andalucía	15,2	11,6	15,4	16,7	14,9	16,6	4,3
Aragón	15,0	11,8	15,8	15,7	12,8	16,0	5,3
Asturias (Principado de)	15,8	10,3	15,1	15,3	12,9	17,4	4,3
Balears (Illes)	14,3	12,5	13,6	14,7	13,8	15,1	4,0
Canarias	17,4	10,2	17,0	18,0	21,2	17,5	4,9
Cantabria	14,2	10,1	11,9	15,4	12,3	14,7	4,9
Castilla y León	15,2	11,5	13,7	15,2	13,2	16,2	3,9
Castilla-La Mancha	15,7	10,6	16,1	16,8	11,2	18,4	3,8
Cataluña	13,8	8,7	14,3	14,6	14,3	14,7	5,8
Comunitat Valenciana	15,2	11,5	14,6	15,2	14,9	16,3	5,1
Extremadura	18,2	10,8	12,0	19,0	15,3	20,1	4,1
Galicia	14,3	11,0	16,0	15,1	12,2	15,5	3,4
Madrid (Comunidad de)	14,6	9,2	14,6	15,9	12,1	16,1	3,8
Murcia (Región de)	15,8	10,0	17,2	16,1	12,4	16,7	3,8
Navarra (Comunidad Foral de)	15,1	9,9	13,9	15,9	11,7	16,8	3,7
País Vasco	17,1	..	17,0	15,8	15,2	18,8	4,8
Rioja (La)	15,3	8,7	14,9	17,1	10,9	16,8	4,6
Ceuta	17,7	8,5	-	18,6	-	18,1	-
Melilla	15,6	10,5	14,9	18,3	-	18,1	-

**B3.8. Distribución porcentual del profesorado según edad, por titularidad del centro y cuerpo/categoría.
Enseñanzas de Régimen General no universitarias**

	MAESTROS					PROFESORES DE E. SECUNDARIA				
	Menos de 30 años	de 30 a 39	de 40 a 49	de 50 a 59	de 60 y más	Menos de 30 años	de 30 a 39	de 40 a 49	de 50 a 59	de 60 y más
TODOS LOS CENTROS										
TOTAL	10,1	33,1	24,1	28,1	4,5	2,8	26,0	37,4	29,2	4,6
Andalucía	9,3	35,3	24,3	27,1	4,0	2,9	29,2	34,6	29,8	3,6
Aragón	10,9	33,3	23,5	27,5	4,8	2,8	25,3	37,5	29,1	5,3
Asturias (Principado de)	6,0	26,5	26,2	33,2	8,0	1,3	17,1	39,0	35,2	7,3
Balears (Illes)	9,4	38,5	24,9	24,0	3,2	3,3	34,7	36,2	22,3	3,5
Canarias	4,1	19,9	27,8	44,1	4,1	2,0	20,1	44,2	31,1	2,6
Cantabria	8,5	35,4	20,6	28,9	6,7	1,7	22,3	39,1	32,4	4,5
Castilla y León	8,7	31,2	24,8	29,6	5,8	2,8	21,6	37,9	31,4	6,3
Castilla-La Mancha	6,9	38,9	23,7	26,7	3,8	1,7	33,5	40,2	22,1	2,4
Cataluña	14,6	32,0	24,9	25,7	2,8	3,0	25,7	36,9	30,2	4,3
Comunitat Valenciana
Extremadura	3,8	33,7	28,5	29,7	4,4	1,5	28,5	43,3	23,8	2,9
Galicia	7,2	28,7	24,6	31,5	8,0	1,2	18,6	40,5	32,3	7,5
Madrid (Comunidad de)	14,0	37,3	21,5	22,0	5,1	3,8	27,6	35,1	27,6	5,9
Murcia (Región de)	8,7	35,8	24,2	25,4	5,9	2,1	29,6	36,6	26,2	5,5
Navarra (Comunidad Foral de)	14,9	31,7	21,7	28,3	3,3	5,1	26,2	38,3	25,9	4,5
País Vasco	8,7	27,0	24,4	36,8	3,1	3,7	20,2	39,7	32,9	3,5
Rioja (La)	12,5	40,2	17,2	26,4	3,7	2,7	24,9	33,9	33,5	4,9
Ceuta	4,9	35,1	25,6	25,5	8,9	3,2	31,5	32,6	23,0	9,7
Melilla	8,6	37,9	25,8	20,3	7,4	3,4	41,4	31,3	15,4	8,5
CENTROS PÚBLICOS										
TOTAL	7,6	33,3	25,1	31,3	2,7	1,4	23,6	38,3	33,0	3,6
Andalucía	7,4	35,6	25,6	29,2	2,2	2,1	28,0	35,2	32,0	2,7
Aragón	9,5	35,7	23,8	28,9	2,1	2,1	25,2	38,6	31,3	2,9
Asturias (Principado de)	5,2	26,8	27,3	36,3	4,4	0,5	13,4	39,6	39,9	6,6
Balears (Illes)	7,1	39,0	26,7	25,4	1,8	1,5	34,0	38,3	23,6	2,6
Canarias	2,0	17,1	28,2	49,4	3,3	0,8	16,0	46,3	34,7	2,2
Cantabria	7,2	38,3	21,2	29,8	3,6	1,1	20,1	40,0	35,5	3,5
Castilla y León	7,8	30,8	26,0	32,2	3,1	1,9	18,0	39,1	36,7	4,4
Castilla-La Mancha	5,2	39,9	24,9	27,5	2,5	0,9	33,0	41,3	22,8	2,0
Cataluña	13,2	33,6	23,8	28,9	0,5	1,4	24,3	36,3	34,9	3,1
Comunitat Valenciana
Extremadura	3,0	34,4	29,7	30,5	2,4	0,8	28,0	45,2	24,2	1,9
Galicia	5,7	27,2	25,4	35,2	6,6	0,3	15,3	40,6	36,5	7,3
Madrid (Comunidad de)	8,5	36,9	23,4	28,1	3,2	1,0	20,4	37,7	36,5	4,4
Murcia (Región de)	5,4	36,5	25,6	27,2	5,3	0,5	26,5	39,1	28,7	5,2
Navarra (Comunidad Foral de)	14,4	31,9	21,4	30,8	1,5	4,4	25,9	37,6	29,0	3,1
País Vasco	5,5	27,5	24,6	40,4	2,0	1,5	15,6	39,1	40,3	3,5
Rioja (La)	11,0	42,5	17,2	28,4	0,9	0,7	22,5	35,7	38,1	3,0
Ceuta	3,6	34,7	26,3	25,7	9,7	1,6	29,8	33,4	23,8	11,5
Melilla	6,5	37,3	27,8	21,2	7,2	2,9	41,6	32,6	15,3	7,5
CENTROS PRIVADOS										
TOTAL	16,8	32,5	21,7	19,8	9,2	6,1	31,9	35,1	19,9	7,1
Andalucía	15,8	34,2	19,9	20,2	9,9	6,1	33,9	32,5	20,6	6,9
Aragón	15,0	26,1	22,4	23,6	12,9	4,7	25,5	34,9	23,9	11,0
Asturias (Principado de)	8,9	25,4	22,7	22,6	20,4	3,7	28,6	37,0	20,9	9,8
Balears (Illes)	16,5	36,9	19,3	19,6	7,6	8,4	36,4	30,4	18,7	6,1
Canarias	13,8	32,6	26,0	19,8	7,8	8,3	41,3	33,8	12,3	4,3
Cantabria	12,2	27,0	19,0	26,2	15,6	3,5	28,5	36,7	23,7	7,5
Castilla y León	11,4	32,3	20,7	21,2	14,3	4,8	29,7	35,2	19,7	10,6
Castilla-La Mancha	16,9	32,5	16,9	21,7	12,0	6,0	36,1	34,6	18,4	4,9
Cataluña	17,4	28,8	26,9	19,6	7,3	6,1	28,5	38,0	20,8	6,5
Comunitat Valenciana
Extremadura	7,9	29,5	21,1	25,3	16,2	5,3	31,1	33,6	22,0	8,0
Galicia	12,3	33,6	21,8	19,6	12,7	4,2	29,5	39,9	18,3	8,1
Madrid (Comunidad de)	21,5	37,9	18,9	14,1	7,6	6,7	35,2	32,4	18,3	7,4
Murcia (Región de)	21,9	32,9	18,4	18,2	8,6	7,3	39,4	28,5	18,4	6,4
Navarra (Comunidad Foral de)	16,4	31,0	22,6	21,6	8,3	6,7	26,7	39,7	19,3	7,6
País Vasco	14,7	26,1	23,9	30,1	5,2	6,7	26,4	40,5	22,9	3,5
Rioja (La)	16,4	33,7	17,5	20,9	11,5	7,4	30,7	29,7	22,9	9,3
Ceuta	10,9	36,7	22,4	24,5	5,4	10,8	39,8	28,9	19,3	1,2
Melilla	19,4	41,1	15,5	15,5	8,5	8,3	38,9	16,7	16,7	19,4

B3.9. Distribución porcentual del profesorado según sexo, por cuerpo/categoría y edad. Enseñanzas de Régimen General no universitarias

	MAESTROS					PROFESORES DE E. SECUNDARIA				
	Menos de 30 años	de 30 a 39	de 40 a 49	de 50 a 59	de 60 y más	Menos de 30 años	de 30 a 39	de 40 a 49	de 50 a 59	de 60 y más
HOMBRES										
TOTAL	15,8	20,5	17,4	24,5	24,4	33,9	38,2	39,9	45,6	50,9
Andalucía	17,8	21,4	19,6	27,7	26,6	30,8	39,2	44,5	49,5	54,7
Aragón	14,3	18,3	15,4	25,8	25,4	30,5	36,9	39,9	47,5	51,0
Asturias (Principado de)	14,9	19,0	15,8	24,7	20,0	36,2	32,7	36,8	41,8	46,0
Baleares (Illes)	15,0	19,9	14,8	19,3	21,4	26,3	35,7	39,2	46,6	49,7
Canarias	14,1	21,7	17,1	23,6	21,3	30,7	38,5	38,1	44,0	45,9
Cantabria	16,3	16,7	18,4	26,6	25,6	25,0	34,3	36,3	48,9	58,4
Castilla y León	19,1	19,4	16,4	25,9	20,3	38,7	41,3	41,0	46,8	53,8
Castilla-La Mancha	15,1	23,3	21,1	31,1	32,5	35,8	40,1	43,3	52,7	56,9
Cataluña	9,9	13,7	11,0	15,0	14,7	36,7	38,8	38,9	45,5	49,6
Comunitat Valenciana
Extremadura	18,5	21,5	22,2	30,6	28,7	35,9	39,4	44,7	50,8	59,0
Galicia	14,5	17,0	16,9	25,1	22,9	31,1	34,4	37,1	43,7	-
Madrid (Comunidad de)	15,4	20,3	15,2	20,2	22,5	37,1	38,4	38,3	41,7	45,0
Murcia (Región de)	15,8	23,1	18,0	26,3	34,5	38,5	39,7	42,8	48,6	55,7
Navarra (Comunidad Foral de)	17,6	20,6	18,7	26,6	25,8	31,0	36,8	39,8	47,6	50,0
País Vasco	13,8	18,7	13,8	18,1	17,5	32,9	39,0	34,3	39,3	51,6
Rioja (La)	11,8	20,6	16,8	25,9	21,6	44,2	35,5	39,2	49,4	57,1
Ceuta	15,4	20,9	20,3	22,4	40,0	53,3	44,9	48,0	47,7	80,0
Melilla	9,0	20,9	23,4	28,5	39,7	40,0	47,0	45,7	50,7	63,2
MUJERES										
TOTAL	84,2	79,5	82,6	75,5	75,6	66,1	61,8	60,1	54,4	49,1
Andalucía	82,2	78,6	80,4	72,3	73,4	69,2	60,8	55,5	50,5	45,3
Aragón	85,7	81,7	84,6	74,2	74,6	69,5	63,1	60,1	52,5	49,0
Asturias (Principado de)	85,1	81,0	84,2	75,3	80,0	63,8	67,3	63,2	58,2	54,0
Baleares (Illes)	85,0	80,1	85,2	80,7	78,6	73,7	64,3	60,8	53,4	50,3
Canarias	85,9	78,3	82,9	76,4	78,7	69,3	61,5	61,9	56,0	54,1
Cantabria	83,7	83,3	81,6	73,4	74,4	75,0	65,7	63,7	51,1	41,6
Castilla y León	80,9	80,6	83,6	74,1	79,7	61,3	58,7	59,0	53,2	46,2
Castilla-La Mancha	84,9	76,7	78,9	68,9	67,5	64,2	59,9	56,7	47,3	43,1
Cataluña	90,1	86,3	89,0	85,0	85,3	63,3	61,2	61,1	54,5	50,4
Comunitat Valenciana
Extremadura	81,5	78,5	77,8	69,4	71,3	64,1	60,6	55,3	49,2	41,0
Galicia	85,5	83,0	83,1	74,9	77,1	68,9	65,6	62,9	56,3	-
Madrid (Comunidad de)	84,6	79,7	84,8	79,8	77,5	62,9	61,6	61,7	58,3	55,0
Murcia (Región de)	84,2	76,9	82,0	73,7	65,5	61,5	60,3	57,2	51,4	44,3
Navarra (Comunidad Foral de)	82,4	79,4	81,3	73,4	74,2	69,0	63,2	60,2	52,4	50,0
País Vasco	86,2	81,3	86,2	81,9	82,5	67,1	61,0	65,7	60,7	48,4
Rioja (La)	88,2	79,4	83,2	74,1	78,4	55,8	64,5	60,8	50,6	42,9
Ceuta	84,6	79,1	79,7	77,6	60,0	46,7	55,1	52,0	52,3	20,0
Melilla	91,0	79,1	76,6	71,5	60,3	60,0	53,0	54,3	49,3	36,8

B3.10. Distribución porcentual del profesorado según edad por universidad y sexo. Enseñanza universitaria

	TOTAL					MUJERES				
	Menos de 30 años	de 30 a 39	de 40 a 49	de 50 a 59	de 60 y más	Menos de 30 años	de 30 a 39	de 40 a 49	de 50 a 59	de 60 y más
TOTAL	2,3	21,3	34,3	29,2	13,0	3,2	25,7	36,2	26,5	8,3
TOTAL U. PÚBLICAS	1,9	18,9	34,6	30,6	13,9	2,7	23,2	36,8	28,2	9,1
A Coruña	2,0	21,9	33,9	29,5	12,6	2,8	27,3	36,6	26,7	6,5
Alcalá de Henares	0,9	14,9	33,3	32,5	18,3	1,2	17,4	36,8	32,0	12,6
Alicante	1,9	24,5	37,9	27,1	8,5	3,0	30,3	38,4	23,5	4,8
Almería	0,6	14,6	45,9	28,6	10,3	0,7	19,7	48,4	25,1	6,1
Autónoma de Barcelona	6,4	20,3	30,8	29,5	12,9	8,1	26,1	31,9	25,2	8,7
Autónoma de Madrid	2,2	14,6	32,0	34,7	16,5	2,1	16,9	36,4	33,5	11,1
Barcelona	3,0	18,1	28,2	33,1	17,6	4,2	23,0	29,9	30,5	12,3
Burgos	2,3	17,9	39,6	29,6	10,6	1,8	21,8	41,8	28,1	6,7
Cádiz	1,7	16,3	40,4	32,7	8,9	2,7	22,0	44,2	27,3	3,8
Cantabria	3,6	22,6	29,7	28,8	15,3	6,7	28,9	33,0	24,1	7,4
Carlos III	6,1	35,7	36,0	17,1	5,1	5,3	40,4	38,2	14,1	2,0
Castilla-La Mancha	2,8	24,2	37,7	28,3	7,0	4,0	28,3	40,6	22,9	4,1
Complutense de Madrid	0,6	14,6	29,3	33,6	21,8	0,7	16,7	32,6	33,2	16,7
Córdoba	1,2	17,0	31,0	35,6	15,2	2,6	21,2	34,4	33,0	8,8
Extremadura	1,3	18,1	33,0	35,4	12,2	1,6	23,6	33,0	34,0	7,7
Girona	2,7	26,9	40,4	23,8	6,3	4,6	33,4	39,4	19,0	3,6
Granada	0,7	16,0	32,6	33,0	17,7	1,2	19,6	35,0	32,2	12,1
Huelva	1,6	19,3	46,8	28,2	4,0	3,5	28,1	41,2	24,6	2,6
Illes Balears	3,4	29,4	34,1	23,4	9,7	4,4	35,4	34,5	20,3	5,4
Jaén	0,9	21,7	48,7	21,2	7,6	1,9	29,5	49,3	15,0	4,2
Jaume I de Castellón	1,8	24,7	44,3	23,5	5,7	3,3	30,7	45,2	16,5	4,2
La Laguna	0,4	8,1	32,7	39,7	19,1	0,6	8,2	39,2	39,2	12,9
La Rioja	0,9	21,3	37,6	31,8	8,4	1,1	26,5	38,6	25,9	7,9
Las Palmas de Gran Canaria	0,3	9,4	39,3	37,0	14,0	0,7	13,5	44,4	33,9	7,4
León	2,6	17,8	35,6	33,0	10,9	2,8	23,3	35,2	31,6	7,1
Lleida	2,4	17,5	32,9	35,1	12,2	4,5	21,1	35,3	31,8	7,3
Málaga	0,8	16,1	39,7	29,6	13,8	1,5	20,8	45,6	23,0	9,2
Miguel Hernández	1,9	27,1	38,5	25,0	7,6	2,5	33,9	39,0	22,0	2,5
Murcia	1,6	20,1	33,7	30,0	14,6	2,5	25,4	36,9	25,2	10,0
Oviedo	0,9	16,1	35,2	34,0	13,8	1,8	19,6	38,7	30,6	9,3
Pablo de Olavide	2,7	34,0	45,0	14,5	3,9	4,6	42,4	42,9	8,2	1,9
País Vasco	1,6	20,8	30,2	35,0	12,4	2,5	27,0	31,8	31,4	7,3
Politécnica de Cartagena	0,5	29,0	44,8	18,4	7,4	1,7	38,8	43,0	14,9	1,7
Politécnica de Cataluña	2,4	21,7	34,2	28,7	13,0	2,5	26,6	35,9	29,1	6,0
Politécnica de Madrid	0,7	12,9	30,4	33,4	22,6	0,5	16,5	33,7	35,1	14,1
Politécnica de Valencia	0,6	22,0	42,5	25,8	9,1	0,5	28,6	44,3	21,8	4,7
Pompeu y Fabra	3,6	28,7	34,6	23,0	10,2	4,9	31,9	36,0	20,4	6,7
Pública de Navarra	2,6	27,1	37,1	25,9	7,3	2,3	26,3	39,8	27,5	4,1
Rey Juan Carlos	2,3	31,4	44,1	16,9	5,3	2,5	36,0	46,5	12,1	2,9
Rovira y Virgili	3,8	24,7	37,2	25,7	8,6	6,3	30,9	36,6	21,7	4,5
Salamanca	1,5	12,9	30,2	35,0	20,4	2,2	15,6	33,4	35,5	13,3
Santiago de Compostela	0,4	7,7	32,7	37,8	21,5	0,6	9,5	38,5	36,8	14,7
Sevilla	1,9	20,5	36,0	29,5	12,2	2,8	25,5	37,3	28,1	6,3
Valencia (Est. General)	1,5	15,0	34,1	35,2	14,2	2,3	19,7	36,5	32,7	8,8
Valladolid	1,3	12,1	37,5	33,7	15,5	2,5	16,1	41,1	30,2	10,2
Vigo	0,6	17,9	42,8	28,8	9,9	1,2	22,5	43,9	26,0	6,4
Zaragoza	1,7	17,7	33,4	30,9	16,4	2,1	21,7	34,9	29,6	11,8
U.N.E.D.	1,5	16,3	30,3	27,5	24,3	1,2	16,3	33,0	28,2	21,3
TOTAL U. PRIVADAS	4,7	38,2	32,1	18,7	6,2	6,9	42,3	32,4	15,1	3,4
Abat Oliba-CEU	8,0	18,0	42,0	26,0	6,0	10,5	26,3	47,4	15,8	0,0
Alfonso X El Sabio	7,5	36,3	35,1	17,2	3,9	9,8	38,2	37,0	13,4	1,6
Antonio de Nebrija	2,5	33,0	39,5	17,5	7,6	2,8	40,7	40,1	11,9	4,5
Camilo José Cela	5,4	39,2	33,3	18,9	3,3	6,1	43,9	35,4	14,1	0,5
Cardenal Herrera-CEU	4,8	33,8	37,7	20,7	3,1	6,6	39,8	33,6	17,5	2,4
Católica de Valencia S. Vicente M:	3,8	32,7	34,0	22,6	6,9	6,3	40,4	32,8	15,6	5,0
Católica San Antonio	9,8	49,2	23,6	13,2	4,3	14,4	52,3	24,1	7,4	1,9
Católica Sta. Teresa de Jesús de /	12,8	39,4	30,9	14,9	2,1	13,2	44,7	23,7	18,4	0,0
Deusto	3,3	22,2	36,2	25,2	13,1	4,7	25,3	40,7	19,7	9,7
Europea de Madrid	3,7	71,9	16,4	6,6	1,4	5,8	68,5	18,5	6,3	0,9
Europea Miguel de Cervantes	6,7	37,3	38,8	14,2	3,0	10,3	37,9	43,1	6,9	1,7
Francisco de Vitoria	5,6	36,2	38,4	15,9	3,9	8,1	40,4	36,4	14,1	1,0
IE Universidad	1,7	36,6	39,9	17,8	3,9	2,7	44,9	37,4	13,4	1,6
Internacional de Cataluña	8,3	36,3	28,4	21,6	5,3	13,1	43,3	24,6	17,2	1,9
Mondragón	10,5	42,2	32,3	11,8	3,2	15,6	45,3	32,0	5,5	1,6
Navarra	4,0	26,7	33,8	23,3	12,3	6,7	33,2	34,9	18,7	6,6
Pontificia Comillas	2,7	29,0	37,9	23,1	7,3	4,6	31,1	36,9	22,8	4,6
Pontificia de Salamanca	2,2	22,4	38,8	25,0	11,6	3,7	25,2	39,3	26,2	5,6
Ramón Llull	2,4	21,7	35,3	30,0	10,6	2,7	25,2	36,7	28,4	7,0
San Jorge	12,6	49,4	25,3	10,7	2,0	15,7	57,4	21,7	5,2	0,0
San Pablo-CEU	5,2	26,2	37,4	23,0	8,3	6,9	33,6	40,0	16,8	2,8
Vic	2,8	28,1	36,6	25,7	6,8	3,1	32,8	37,8	21,4	5,0
UDIMA	8,3	40,0	35,0	12,5	4,2	12,7	44,4	27,0	14,3	1,6
Oberta de Cataluña	1,9	36,9	43,5	14,6	3,1	3,3	38,0	47,9	9,9	0,8
Internacional de la Rioja	9,2	51,7	26,5	10,8	1,8	9,8	57,9	24,0	7,9	0,4
Internacional Valenciana (UIV)	9,7	51,6	29,0	6,5	3,2	5,9	58,8	23,5	11,8	0,0

B3.11. Movilidad del profesorado: Resultados del Concurso Nacional de Traslados del Cuerpo de Maestros

	Total que procede de la C.A. y obtiene plaza	Obtiene plaza en la misma C.A.	Obtiene plaza en otra C.A.	Total que obtiene plaza en esta C.A.	Procede de otra C.A. y obtiene plaza en ésta	Diferencia (Entradas - Salidas)
Valores absolutos						
TOTAL	15.421	13.984	1.437	15.421	1.437	0
Andalucía	4.551	4.420	131	4.663	243	112
Aragón	192	151	41	193	42	1
Asturias (Principado de)	226	209	17	362	153	136
Baleares (Illes)	341	324	17	336	12	-5
Canarias	1.329	1.271	58	1.298	27	-31
Cantabria	79	51	28	97	46	18
Castilla y León	611	512	99	782	270	171
Castilla-La Mancha	666	554	112	653	99	-13
Cataluña	1.492	1.336	156	1.355	19	-137
Comunitat Valenciana	875	790	85	888	98	13
Extremadura	481	437	44	522	85	41
Galicia	1.042	998	44	1.037	39	-5
Madrid (Comunidad de)	2.112	1.725	387	1.851	126	-261
Murcia (Región de)	534	449	85	527	78	-7
Navarra (Comunidad Foral de)	252	165	87	185	20	-67
País Vasco	490	482	8	520	38	30
Rioja (La)	102	81	21	110	29	8
M. Educación (Ceuta y Melilla)	46	29	17	42	13	-4

Relación porcentual con el total de profesores del Cuerpo de Maestros

TOTAL	6,3	5,8	0,6	6,3	0,6
Andalucía	9,9	9,6	0,3	10,1	0,5
Aragón	2,6	2,0	0,6	2,6	0,6
Asturias (Principado de)	4,5	4,1	0,3	7,2	3,0
Baleares (Illes)	6,3	6,0	0,3	6,2	0,2
Canarias	12,0	11,5	0,5	11,7	0,2
Cantabria	2,5	1,6	0,9	3,1	1,5
Castilla y León	4,4	3,7	0,7	5,6	1,9
Castilla-La Mancha	4,2	3,5	0,7	4,1	0,6
Cataluña	4,9	4,4	0,5	4,4	0,1
Comunitat Valenciana	3,3	3,0	0,3	3,3	0,4
Extremadura	6,5	5,9	0,6	7,1	1,2
Galicia	7,2	6,9	0,3	7,2	0,3
Madrid (Comunidad de)	8,3	6,8	1,5	7,3	0,5
Murcia (Región de)	4,9	4,1	0,8	4,8	0,7
Navarra (Comunidad Foral de)	6,2	4,1	2,1	4,6	0,5
País Vasco	3,9	3,8	0,1	4,1	0,3
Rioja (La)	6,0	4,7	1,2	6,4	1,7
M. Educación (Ceuta y Melilla)	6,8	4,3	2,5	6,2	1,9

B3.12. Movilidad del profesorado: Resultados del Concurso Nacional de Traslados de los Cuerpos de Enseñanza Secundaria y Régimen Especial (1)

	Total que procede de la C.A. y obtiene plaza	Obtiene plaza en la misma C.A.	Obtiene plaza en otra C.A.	Total que obtiene plaza en esta C.A.	Procede de otra C.A. y obtiene plaza en ésta	Diferencia (Entradas - Salidas)
Valores absolutos						
TOTAL	8.015	6.705	1.310	8.015	1.310	0
Andalucía	980	780	200	916	136	-64
Aragón	197	175	22	265	90	68
Asturias (Principado de)	120	95	25	235	140	115
Baleares (Illes)	305	265	40	282	17	-23
Canarias	604	553	51	576	23	-28
Cantabria	78	45	33	78	33	0
Castilla y León	387	290	97	480	190	93
Castilla-La Mancha	562	324	238	388	64	-174
Cataluña	1.743	1.608	135	1.649	41	-94
Comunitat Valenciana	566	484	82	659	175	93
Extremadura	428	330	98	366	36	-62
Galicia	511	475	36	548	73	37
Madrid (Comunidad de)	894	770	124	905	135	11
Murcia (Región de)	117	68	49	120	52	3
Navarra (Comunidad Foral de)	143	93	50	110	17	-33
País Vasco	310	307	3	348	41	38
Rioja (La)	48	31	17	61	30	13
M. Educación (Ceuta y Melilla)	22	12	10	29	17	7

Relación porcentual con el total de profesores de los Cuerpos de E. Secundaria

TOTAL	3,5	2,9	0,6	3,5	0,6
Andalucía	1,9	1,5	0,4	1,8	0,3
Aragón	2,9	2,6	0,3	3,9	1,3
Asturias (Principado de)	2,4	1,9	0,5	4,6	2,7
Baleares (Illes)	5,7	4,9	0,7	5,2	0,3
Canarias	5,7	5,2	0,5	5,5	0,2
Cantabria	2,6	1,5	1,1	2,6	1,1
Castilla y León	3,0	2,2	0,7	3,7	1,5
Castilla-La Mancha	4,2	2,4	1,8	2,9	0,5
Cataluña	5,5	5,0	0,4	5,2	0,1
Comunitat Valenciana	2,2	1,9	0,3	2,6	0,7
Extremadura	6,7	5,1	1,5	5,7	0,6
Galicia	3,3	3,1	0,2	3,5	0,5
Madrid (Comunidad de)	4,5	3,9	0,6	4,5	0,7
Murcia (Región de)	1,3	0,8	0,6	1,4	0,6
Navarra (Comunidad Foral de)	3,8	2,5	1,3	2,9	0,5
País Vasco	3,4	3,3	0,0	3,8	0,4
Rioja (La)	2,9	1,9	1,0	3,7	1,8
M. Educación (Ceuta y Melilla)	4,3	2,3	2,0	5,7	3,3

(1) Se incluyen los siguientes cuerpos: Profesores de Enseñanza Secundaria, Profesores Técnicos de F.P., Profesores de Escuelas Oficiales de Idiomas, Catedráticos y Profesores de Música y Artes Escénicas y Profesores y Maestros de Taller de Artes Plásticas y Diseño.

B3.13. Otro personal en centros docentes y porcentaje de mujeres, por función/ categoría. Enseñanzas de Régimen General no universitarias

	TOTAL		Personal de dirección y especializado sin función docente		Personal de administración		Personal subalterno	
	Total	% Mujeres	Total	% Mujeres	Total	% Mujeres	Total	% Mujeres
TODOS LOS CENTROS								
TOTAL	118.506	76,9	33.147	83,6	23.811	80,2	61.548	72,1
Andalucía	16.866	73,5	4.150	81,6	3.142	74,7	9.574	69,5
Aragón	3.519	81,1	449	86,2	575	80,0	2.495	80,4
Asturias (Principado de)	1.960	78,5	330	79,4	380	83,9	1.250	76,6
Balears (Illes)	2.639	83,0	869	85,0	545	75,6	1.225	84,8
Canarias	6.582	80,6	2.857	91,0	1.035	82,8	2.690	68,8
Cantabria	1.115	79,4	189	81,5	206	80,1	720	78,6
Castilla y León	5.213	74,9	843	82,6	869	75,6	3.501	72,9
Castilla-La Mancha	6.071	74,6	1.969	81,0	728	63,5	3.374	73,2
Cataluña	18.185	80,7	3.885	82,5	7.482	86,3	6.818	73,6
Comunitat Valenciana	11.836	80,5	7.229	88,5	1.694	77,4	2.913	62,6
Extremadura	3.407	70,9	631	72,4	415	64,1	2.361	71,6
Galicia	6.985	77,4	1.347	81,0	1.108	74,7	4.530	76,9
Madrid (Comunidad de)	21.714	73,4	3.295	77,1	3.697	80,5	14.722	70,8
Murcia (Región de)	1.125	77,4	167	80,8	156	67,9	802	78,6
Navarra (Comunidad Foral de)	1.819	75,2	584	80,3	364	80,5	871	69,5
País Vasco	8.456	78,2	4.148	82,7	1.265	83,5	3.043	70,0
Rioja (La)	720	73,8	141	78,7	115	80,0	464	70,7
Ceuta	146	67,8	39	74,4	16	56,3	91	67,0
Melilla	148	76,4	25	64,0	19	73,7	104	79,8
CENTROS PÚBLICOS								
TOTAL	77.182	76,5	22.427	85,7	13.016	80,6	41.739	70,3
Andalucía	13.925	73,1	3.461	81,9	2.336	76,1	8.128	68,6
Aragón	2.406	80,3	290	89,0	329	78,1	1.787	79,3
Asturias (Principado de)	1.404	79,0	215	86,5	239	86,2	950	75,5
Balears (Illes)	1.555	83,4	490	87,3	354	71,5	711	86,6
Canarias	5.049	81,2	2.217	92,5	720	86,4	2.112	67,6
Cantabria	784	79,8	120	84,2	137	83,2	527	78,0
Castilla y León	3.449	74,4	644	85,9	481	77,1	2.324	70,6
Castilla-La Mancha	5.146	73,3	1.760	81,5	559	59,6	2.827	71,0
Cataluña	7.954	85,7	2.024	92,9	3.710	90,1	2.220	71,8
Comunitat Valenciana	8.343	81,0	5.218	90,5	945	76,0	2.180	60,3
Extremadura	2.892	70,4	543	73,1	310	60,6	2.039	71,2
Galicia	5.009	77,1	819	86,1	689	74,7	3.501	75,5
Madrid (Comunidad de)	12.439	71,4	1.646	77,9	1.557	81,3	9.236	68,6
Murcia (Región de)	522	82,8	73	86,3	7	85,7	442	82,1
Navarra (Comunidad Foral de)	1.123	71,4	423	79,9	204	82,8	496	59,5
País Vasco	4.417	75,8	2.321	80,0	355	81,7	1.741	68,9
Rioja (La)	515	69,7	101	76,2	57	78,9	357	66,4
Ceuta	131	67,2	38	73,7	12	41,7	81	67,9
Melilla	119	74,8	24	62,5	15	73,3	80	78,8
CENTROS PRIVADOS								
TOTAL	41.324	77,7	10.720	79,2	10.795	79,6	19.809	75,8
Andalucía	2.941	75,1	689	80,3	806	70,8	1.446	75,0
Aragón	1.113	82,7	159	81,1	246	82,5	708	83,2
Asturias (Principado de)	556	77,3	115	66,1	141	80,1	300	80,3
Balears (Illes)	1.084	82,4	379	82,1	191	83,2	514	82,3
Canarias	1.533	78,8	640	85,8	315	74,6	578	73,4
Cantabria	331	78,2	69	76,8	69	73,9	193	80,3
Castilla y León	1.764	75,9	199	71,9	388	73,7	1.177	77,3
Castilla-La Mancha	925	81,4	209	76,6	169	76,3	547	84,8
Cataluña	10.231	76,9	1.861	71,2	3.772	82,6	4.598	74,5
Comunitat Valenciana	3.493	79,5	2.011	83,4	749	79,2	733	69,3
Extremadura	515	73,2	88	68,2	105	74,3	322	74,2
Galicia	1.976	77,9	528	73,1	419	74,7	1.029	81,7
Madrid (Comunidad de)	9.275	76,1	1.649	76,2	2.140	79,9	5.486	74,5
Murcia (Región de)	603	72,8	94	76,6	149	67,1	360	74,2
Navarra (Comunidad Foral de)	696	81,2	161	81,4	160	77,5	375	82,7
País Vasco	4.039	80,9	1.827	86,1	910	84,2	1.302	71,4
Rioja (La)	205	83,9	40	85,0	58	81,0	107	85,0
Ceuta	15	73,3	1	100,0	4	100,0	10	60,0
Melilla	29	82,8	1	100,0	4	75,0	24	83,3

B3.14. Porcentaje de mujeres en el profesorado

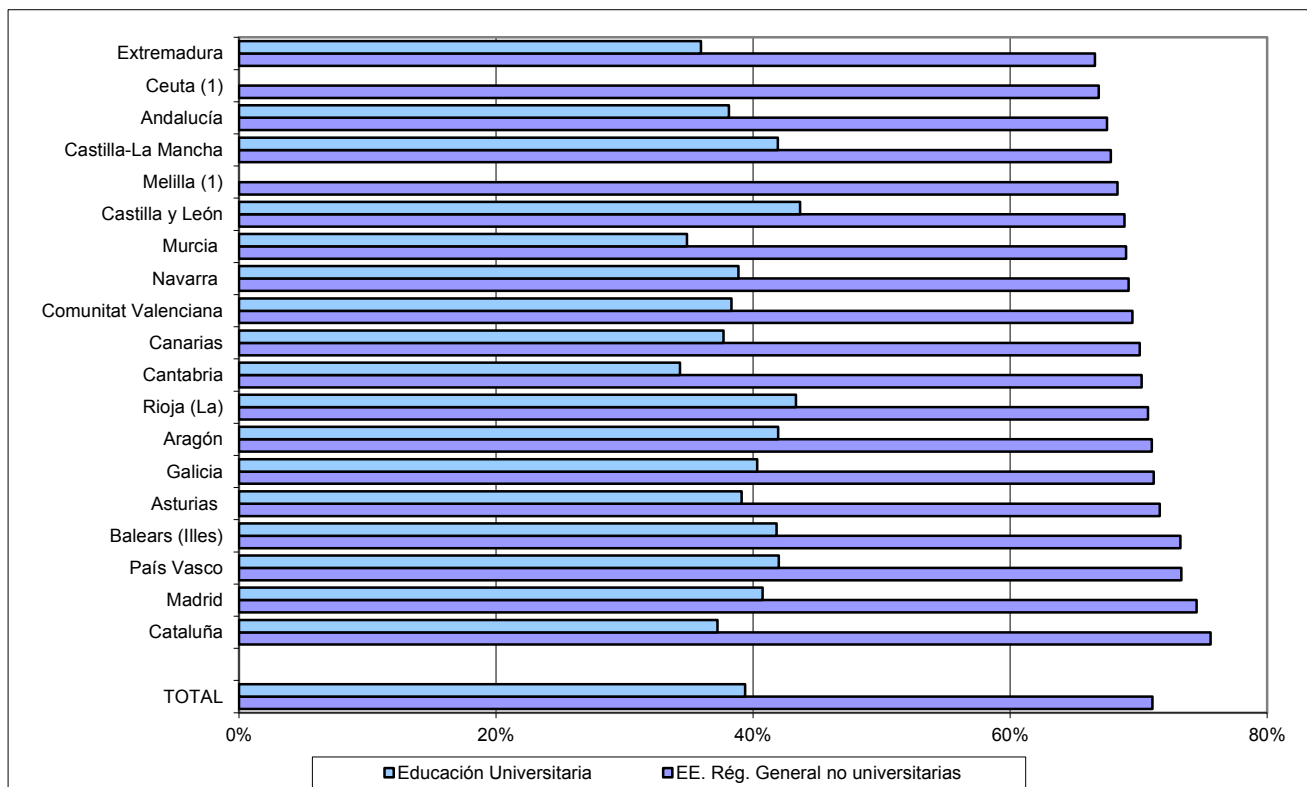

B3.15. Distribución porcentual del profesorado según tipo de enseñanza

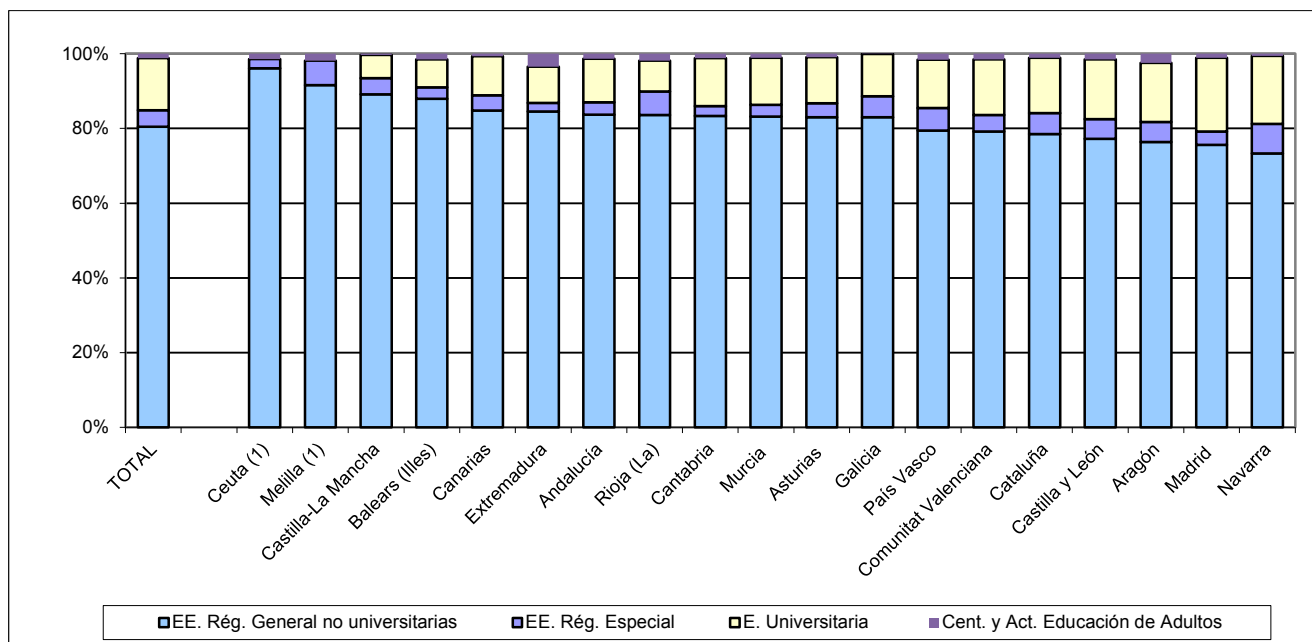

(1) El profesorado de los centros propios de la universidad está incluido en Andalucía, ya que pertenecen a universidades de dicha Comunidad Autónoma.

B3.16. Porcentaje de profesorado con "50 y más años" de edad, por cuerpo/categoría. Enseñanzas de Régimen General no universitarias

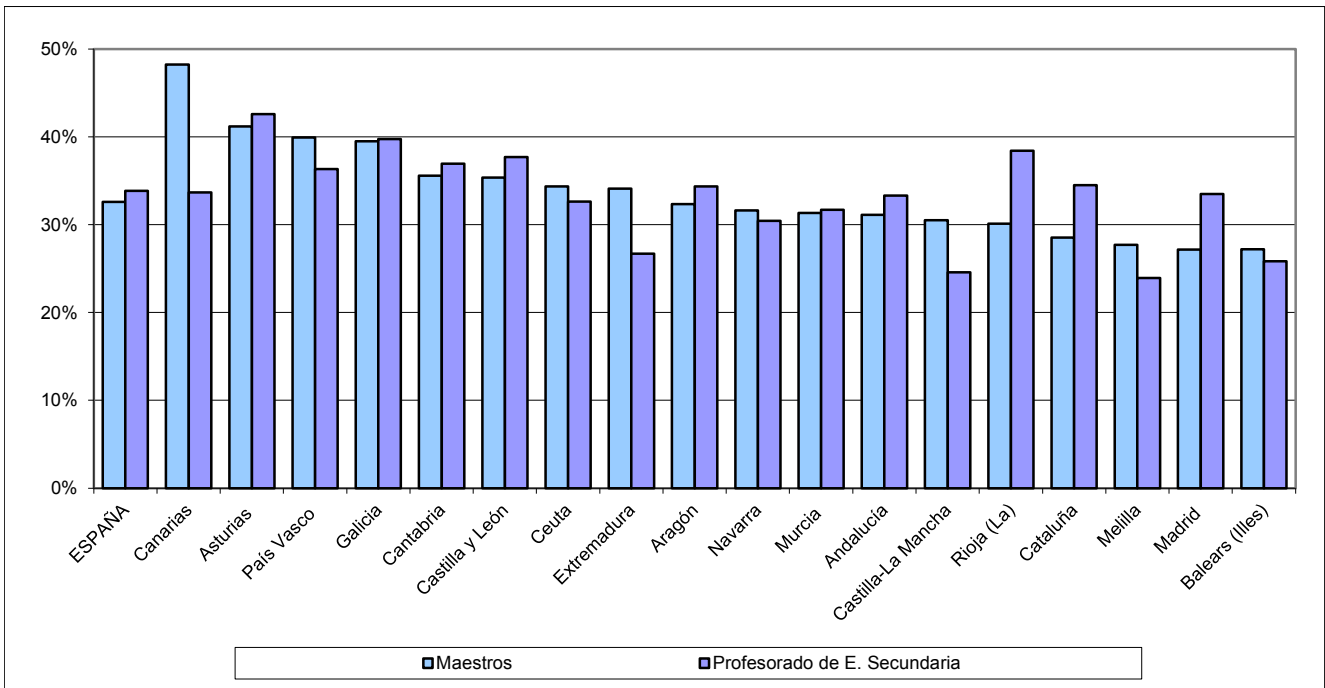

B4.0. Contenido, notas explicativas y fuentes de información

Se presentan en este capítulo los datos más relevantes de la información estadística disponible sobre los recursos económicos que se destinan a la educación, tanto pública como privada y sobre la estructura financiera de los centros privados.

Esta información procede fundamentalmente de la Estadística del Gasto Público en Educación en España, en la que se recoge información sobre el gasto destinado a educación por las Administraciones y Universidades Públicas, independientemente de su ejecución en centros públicos o privados. Se incluye el gasto del Ministerio de Educación antes y después de las transferencias a CC.AA.

La clasificación económica del gasto que se utiliza en esta estadística se corresponde con la estructura económica presupuestaria del Estado y sus Organismos Autónomos, distinguiéndose los siguientes capítulos: *Capítulo 1. Gastos de personal, Capítulo 2. Gastos corrientes en bienes y servicios, Capítulo 3. Gastos financieros, Capítulo 4. Transferencias corrientes, Capítulo 6. Inversiones reales, Capítulo 7. Transferencias de capital, Capítulos 8 y 9. Activos y pasivos financieros.*

En la Estadística se considera también una clasificación funcional del gasto, que se refiere a su aplicación o al destino en distintos conceptos educativos, distinguiéndose las actividades que contemplan enseñanzas y modalidades de enseñanza propiamente dichas de aquellas otras actividades anexas relacionadas con la enseñanza, así como las becas y ayudas.

Como información adicional se facilita en la tabla B4.2 el gasto de los hogares en servicios educativos pagados a centros, academias y clases particulares, sin incluir los gastos en servicios complementarios ni en bienes educativos.

En la información que se presenta se destacan los siguientes aspectos:

- La *participación del gasto público* (tabla B4.1) presenta series del gasto público incluyendo y excluyendo los capítulos financieros (3, 8 y 9) ya que por un lado, estos capítulos introducen en las series y en los indicadores asociados un elemento con un alto grado de fluctuación que dificulta el análisis de la evolución del gasto, especialmente en el gasto en enseñanza universitaria. Por otro lado, en la metodología internacional de las estadísticas de la educación, común a la OCDE, Eurostat y Unesco, estos capítulos se excluyen de la contabilización del gasto público en educación, por lo que su eliminación de los indicadores nacionales permite una aproximación mayor a los indicadores internacionales.
- Derivado de la nueva metodología del Sistema Europeo de Cuentas Nacionales y Regionales 2010 (SEC- 2010) y su aplicación en la Contabilidad Nacional de España de la base 2010, se ha modificado la estimación de las cotizaciones sociales imputadas que se incluye en el Gasto público en educación para todos los años proporcionados. También se han utilizado los datos del P.I.B. actualizados por el INE con la metodología SEC 2010.
- El *gasto público por alumno y por C.A.* (tabla B4.6), calculado para la enseñanza no universitaria en su conjunto y con una metodología acorde con las normas que la OCDE aplica para obtener este indicador en su Proyecto de Indicadores. Esto último supone :
 -
 - La inclusión de todo el gasto público en educación realizado en la C.A. -con excepción del gasto en becas- independientemente de la administración que lo financie, lo que implica además de incluir el gasto en educación de las administraciones no educativas, distribuir territorialmente el gasto de las cotizaciones sociales imputadas.
 - Deducir los capítulos financieros en el monto del gasto.
 - Utilizar como alumnado de un año el resultado de ponderar las cifras correspondientes a dos cursos (por ejemplo, para el año 2012 se utiliza el alumnado de 2011-2012 y de 2012-2013) suministradas por la Estadística de la Enseñanza no universitaria y transformar el número de matriculados en las distintas enseñanzas en equivalentes a tiempo completo usando los mismos factores de conversión que se emplean para la estadística internacional.

- Para el paso del “gasto público por alumno público y concertado” al “gasto público por alumno público”, se deduce el importe destinado a conciertos económicos y subvenciones que reciben los centros privados concertados, así como en los datos de alumnado se incluye sólo el alumnado de centros públicos.

También se ha excluido el gasto relacionado con actividades de formación ocupacional. Por otra parte, se ha de señalar que existen diversos factores que pueden influir en el indicador y que no están recogidos en su cálculo, como son la dispersión geográfica, la distribución del alumnado entre los distintos niveles educativos, así como el peso de la oferta pública y privada.

Se hacen las siguientes precisiones técnicas sobre la *cuantificación de la cifra total de gasto público en educación*, que se realiza a partir de tres componentes:

- El gasto destinado por las Administraciones y Universidades Públicas proveniente de fondos públicos, independientemente de si se ejecuta en centros públicos o privados.
- El *gasto no distribuido por Administración* que incluye una estimación del volumen de las *cotizaciones sociales a imputar a la actividad educativa* y que no figuran explícitamente en los presupuestos públicos.
- Unas *partidas de ajuste* a deducir de la suma de los componentes anteriores, y que incluye:
 - Las transferencias de las Administraciones Educativas a las Corporaciones Locales que deben deducirse para una correcta consolidación.
 - La financiación privada a deducir por estar incluida en el gasto público en enseñanza universitaria, al definir el gasto en esta actividad como la consolidación del efectuado por las Administraciones Educativas y los presupuestos de gastos de las Universidades públicas. A estos efectos se ha considerado la financiación privada como la contemplada en el Capítulo 3 de los presupuestos de ingresos de las Universidades públicas, exceptuando las becas por exención de precios académicos.

Fuentes de información:

- *Estadística del Gasto Público en Educación. Presupuesto liquidado. Año 2012.* S.G. de Estadística y Estudios del Ministerio de Educación, Cultura y Deporte.
- *Contabilidad Nacional.* INE (tabla B4.2).

B4.1. Evolución del gasto público en educación (2003 a 2012)

(continúa)

	2003		2004		2005		2006		2007	
	Miles de euros	% PIB pm	Miles de euros	% PIB pm	Miles de euros	% PIB pm	Miles de euros	% PIB pm	Miles de euros	% PIB pm
Gasto Público, incluidos capítulos financieros										
TOTAL	35.568.919	4,43	38.447.454	4,46	40.087.673	4,31	43.441.331	4,31	47.266.674	4,37
ADMINISTRACIÓN GENERAL DEL ESTADO	1.874.791	0,23	1.637.732	0,19	1783511,00	0,19	1.787.655	0,18	1.999.205	0,18
Ministerio de Educación sin deducir transf. a CC.AA.	1.486.679	0,19	1.467.538	0,17	1.611.965	0,17	1.887.436	0,19	2.185.240	0,20
Ministerio de Educación	1.357.322	0,17	1.380.619	0,16	1.558.073	0,17	1.584.580	0,16	1.785.759	0,17
Otros Ministerios	517.469	0,06	257.113	0,03	225.438	0,02	203.074	0,02	213.446	0,02
ADMINISTRACIÓN AUTONÓMICA	29.830.576	3,71	32.794.046	3,81	34.202.670	3,68	37.325.396	3,70	40.509.031	3,75
Consejerías/Dptos. de Educación de CC.AA.	28.780.705	3,58	31.344.917	3,64	32.540.505	3,50	35.554.722	3,53	38.709.487	3,58
Otras Consejerías/Dptos. de CC.AA.	1.049.871	0,13	1.449.129	0,17	1.662.165	0,18	1.770.674	0,18	1.799.544	0,17
ADMINISTRACIÓN LOCAL	1.690.611	0,21	1.773.113	0,21	1.910.213	0,21	2.184.984	0,22	2.455.348	0,23
GASTO NO DISTRIBUIDO POR ADMINISTRACIÓN										
Cotizaciones sociales imputadas	3.617.000	0,45	3.790.000	0,44	3.906.000	0,42	4.110.000	0,41	4.330.000	0,40
PARTIDAS DE AJUSTE										
Transferencias a Entidades Locales (1)	-324.909	-0,04	-380.117	-0,04	-495.693	-0,05	-640.217	-0,06	-593.067	-0,05
Financiación privada incluida en educación universitaria	-1.119.149	-0,14	-1.167.320	-0,14	-1.219.028	-0,13	-1.326.486	-0,13	-1.433.783	-0,13
Gasto Público, excluidos capítulos financieros										
TOTAL	35.328.253	4,40	37.469.560	4,35	39.732.766	4,27	43.209.494	4,29	46.790.760	4,33
ADMINISTRACIÓN GENERAL DEL ESTADO	1.869.630	0,23	1.632.532	0,19	1.778.275	0,19	1.768.846	0,18	1.939.637	0,18
Ministerio de Educación sin deducir transf. a CC.AA.	1.481.631	0,18	1.462.392	0,17	1.606.783	0,17	1.868.628	0,19	2.125.672	0,20
Ministerio de Educación	1.352.274	0,17	1.375.473	0,16	1.552.891	0,17	1.565.772	0,16	1.726.191	0,16
Otros Ministerios	517.356	0,06	257.059	0,03	225.384	0,02	203.074	0,02	213.446	0,02
ADMINISTRACIÓN AUTONÓMICA	29.596.066	3,68	31.822.246	3,69	33.853.767	3,64	37.113.737	3,68	40.094.905	3,71
Consejerías/Dptos. de Educación de CC.AA.	28.546.993	3,55	30.373.127	3,53	32.191.602	3,46	35.343.116	3,51	38.295.378	3,54
Otras Consejerías/Dptos. de CC.AA.	1.049.073	0,13	1.449.118	0,17	1.662.165	0,18	1.770.621	0,18	1.799.528	0,17
ADMINISTRACIÓN LOCAL	1.689.616	0,21	1.772.220	0,21	1.909.446	0,21	2.183.615	0,22	2.453.127	0,23
GASTO NO DISTRIBUIDO POR ADMINISTRACIÓN										
Cotizaciones sociales imputadas	3.617.000	0,45	3.790.000	0,44	3.906.000	0,42	4.110.000	0,41	4.330.000	0,40
PARTIDAS DE AJUSTE										
Transferencias a Entidades Locales (1)	-324.909	-0,04	-380.117	-0,04	-495.693	-0,05	-640.217	-0,06	-593.067	-0,05
Financiación privada incluida en educación universitaria	-1.119.149	-0,14	-1.167.320	-0,14	-1.219.028	-0,13	-1.326.486	-0,13	-1.433.843	-0,13

B4.2. Evolución del gasto de los hogares en educación (2003 a 2012)

(continúa)

	2003		2004		2005		2006		2007	
	Millones de euros	% PIB pm	Millones de euros	% PIB pm	Millones de euros	% PIB pm	Millones de euros	% PIB pm	Millones de euros	% PIB pm
GASTO HOGARES en servicios educativos (2)	7.191	0,89	7.511	0,87	8.084	0,87	8.441	0,84	8.753	0,81

(1) Se refiere a las transferencias del Ministerio de Educación y de las Consejerías/Departamentos de Educación de las CC.AA. con todas las competencias asumidas, a las Entidades Locales.

(2) Se refiere exclusivamente a los pagos de las familias por servicios educativos a centros, academias y clases particulares, sin incluir los gastos en servicios complementarios ni en bienes educativos. Fuente Contabilidad Nacional del INE.

B4.1. Evolución del gasto público en educación (2003 a 2012)

(conclusión)

	2008		2009		2010		2011		2012	
	Miles de euros	% PIB pm	Miles de euros	% PIB pm	Miles de euros	% PIB pm	Miles de euros	% PIB pm	Miles de euros	% PIB pm
Gasto Público, incluidos capítulos financieros										
TOTAL	51.716.008	4,63	53.895.012	4,99	53.329.497	4,93	50.862.678	4,73	46.605.969	4,42
ADMINISTRACIÓN GENERAL DEL ESTADO	2.403.621	0,22	2.473.719	0,23	2.456.105	0,23	2.442.684	0,23	1.947.898	0,18
Ministerio de Educación sin deducir transf. a CC.AA.	2.955.678	0,26	2.980.982	0,28	3.034.446	0,28	2.592.288	0,24	1.959.647	0,19
Ministerio de Educación	2.233.019	0,20	2.139.054	0,20	2.264.579	0,21	2.157.218	0,20	1.829.601	0,17
Otros Ministerios	170.602	0,02	334.665	0,03	191.526	0,02	285.466	0,03	118.297	0,01
ADMINISTRACIÓN AUTONÓMICA	44.235.465	3,96	46.026.305	4,27	45.077.920	4,17	42.955.957	4,00	39.659.663	3,76
Consejerías/Dptos. de Educación de CC.AA.	42.192.407	3,78	44.171.917	4,09	43.405.527	4,02	41.922.653	3,90	38.455.725	3,64
Otras Consejerías/Dptos. de CC.AA.	2.043.058	0,18	1.854.388	0,17	1.672.392	0,15	1.033.304	0,10	1.203.938	0,11
ADMINISTRACIÓN LOCAL	2.589.211	0,23	2.725.988	0,25	3.037.631	0,28	2.738.038	0,25	2.490.711	0,24
GASTO NO DISTRIBUIDO POR ADMINISTRACIÓN										
Cotizaciones sociales imputadas	4.588.000	0,41	4.791.000	0,44	4.837.000	0,45	4.753.000	0,44	4.668.000	0,44
PARTIDAS DE AJUSTE										
Transferencias a Entidades Locales (1)	-573.241	-0,05	-610.791	-0,06	-568.780	-0,05	-484.816	-0,05	-388.240	-0,04
Financiación privada incluida en educación universitaria	-1.526.930	-0,14	-1.511.079	-0,14	-1.510.783	-0,14	-1.547.335	-0,14	-1.772.062	-0,17
Gasto Público, excluidos capítulos financieros										
TOTAL	51.122.863	4,58	53.374.924	4,95	52.787.844	4,88	50.575.546	4,70	46.345.448	4,39
ADMINISTRACIÓN GENERAL DEL ESTADO	2.111.641	0,19	2.310.934	0,21	2.256.703	0,21	2.432.534	0,23	1.942.579	0,18
Ministerio de Educación sin deducir transf. a CC.AA.	2.663.708	0,24	2.818.211	0,26	2.835.054	0,26	2.582.148	0,24	1.954.335	0
Ministerio de Educación	1.941.049	0,17	1.976.283	0,18	2.065.187	0,19	2.147.078	0,20	1.824.289	0,17
Otros Ministerios	170.592	0,02	334.651	0,03	191.516	0,02	285.456	0,03	118.290	0,01
ADMINISTRACIÓN AUTONÓMICA	43.937.158	3,94	45.669.807	4,23	44.737.739	4,14	42.686.509	3,97	39.406.398	3,73
Consejerías/Dptos. de Educación de CC.AA.	41.894.210	3,75	43.815.450	4,06	43.065.374	3,98	41.653.220	3,87	38.202.480	3,62
Otras Consejerías/Dptos. de CC.AA.	2.042.948	0,18	1.854.357	0,17	1.672.365	0,15	1.033.288	0,10	1.203.918	0,11
ADMINISTRACIÓN LOCAL	2.585.910	0,23	2.725.038	0,25	3.035.955	0,28	2.732.726	0,25	2.488.766	0,24
GASTO NO DISTRIBUIDO POR ADMINISTRACIÓN										
Cotizaciones sociales imputadas	4.588.000	0,41	4.791.000	0,44	4.837.000	0,45	4.753.000	0,44	4.668.000	0,44
PARTIDAS DE AJUSTE										
Transferencias a Entidades Locales (1)	-572.916	-0,05	-610.791	-0,06	-568.780	-0,05	-484.816	-0,05	-388.240	-0,04
Financiación privada incluida en educación universitaria	-1.526.930	-0,14	-1.511.079	-0,14	-1.510.783	-0,14	-1.544.417	-0,14	-1.772.062	-0,17

B4.2. Evolución del gasto de los hogares en educación (2003 a 2012)

(conclusión)

	2008		2009		2010 (p)		2011 (p)		2012(p)	
	Millones de euros	% PIB pm	Millones de euros	% PIB pm	Millones de euros	% PIB pm	Millones de euros	% PIB pm	Millones de euros	% PIB pm
GASTO HOGARES en servicios educativos (2)	8.729	0,78	9.013	0,84	9.308	0,86	9.685	0,90	10.163	0,96

(1) Se refiere a las transferencias del Ministerio de Educación y de las Consejerías/Departamentos de Educación de las CC.AA. con todas las competencias asumidas, a las Entidades Locales.

(2) Se refiere exclusivamente a los pagos de las familias por servicios educativos a centros, academias y clases particulares, sin incluir los gastos en servicios complementarios ni en bienes educativos. Fuente Contabilidad Nacional del INE.

(p) Datos Provisionales.

B4.3. Participación de las Administraciones públicas en el gasto público en educación, por actividad educativa

(continúa)

TOTAL	Ministerio de Ed. sin deducir transf.	Ministerio de Educación	Andalucía	Aragón	Asturias	Balears (Illes)	Canarias	Cantabria	Castilla y León	Castilla-La Mancha	
GASTO PÚBLICO (1)	43.907.238	4,9	4,6	17,0	2,4	1,8	1,7	3,4	1,2	4,7	3,6
Educación no universitaria	31.825.981	1,9	1,5	17,6	2,5	1,9	2,1	3,8	1,3	4,8	4,4
E. Infantil y E. Primaria	13.778.872	1,2	1,2	15,9	2,2	1,5	2,1	3,6	1,2	4,1	4,2
E. Secundaria, F. Profesional	12.504.597	1,3	0,7	19,1	2,8	2,0	2,2	4,1	1,1	5,3	4,5
EE. de Reg. Especial	921.873	0,4	0,4	18,9	3,0	2,0	2,1	3,4	3,4	7,2	3,8
Educación Especial	1.128.829	1,1	1,1	26,4	4,1	2,9	3,2	1,4	0,3	6,8	9,4
Educación de Adultos	339.184	1,4	1,4	23,6	3,0	0,0	3,9	4,7	7,1	4,6	6,0
Educación en el Exterior	98.489	100,0	100,0	0,0	0,0	0,0	0,0	0,0	0,0	0,0	0,0
Servicios complementarios	1.049.714	0,2	0,2	8,2	2,1	5,4	1,0	6,9	2,1	7,5	5,3
Educación compensatoria	300.596	21,8	1,8	54,4	0,0	0,0	4,4	4,2	0,0	4,7	0,0
Actividades extraescolares y anexas	453.310	6,3	6,1	3,0	0,5	0,0	0,2	0,5	0,4	0,2	0,4
Formación y perf. del profesorado	179.493	0,7	0,7	14,6	2,4	1,5	1,8	2,3	0,3	10,4	3,8
Investigación educativa	118.608	2,4	2,4	87,8	0,0	4,4	0,8	0,1	0,0	0,3	0,0
Administración general	913.623	8,3	8,3	8,1	2,6	1,5	1,3	3,7	2,4	4,5	4,8
Otras Enseñanzas Superiores	38.795	0,0	0,0	0,0	0,0	0,0	0,0	0,0	0,0	0,0	0,0
Educación Universitaria	9.206.010	2,6	2,6	18,8	2,9	2,1	0,9	3,1	1,2	5,4	2,1
Formación ocupacional	1.122.181	0,0	0,0	0,0	0,1	0,0	0,0	0,0	0,0	0,0	0,0
Becas y ayudas totales	1.753.065	73,3	73,3	8,5	0,2	0,1	0,0	1,0	0,0	1,4	0,0

(conclusión)

	Cataluña	Comunitat Valenciana	Extremadura	Galicia	Madrid	Murcia	Navarra	País Vasco	La Rioja	Administraciones no Educativas (2)
GASTO PÚBLICO (1)	13,5	9,4	2,1	5,1	10,9	3,0	1,3	6,0	0,6	8,7
Educación no universitaria	14,1	9,4	2,4	5,3	9,9	3,3	1,5	6,4	0,6	8,4
E. Infantil y E. Primaria	15,2	8,7	2,3	5,5	10,0	3,5	1,5	6,0	0,6	11,8
E. Secundaria, F. Profesional	14,4	11,3	2,7	5,4	10,1	3,6	1,7	6,9	0,7	2,1
EE. de Reg. Especial	6,5	7,3	1,3	4,4	10,6	2,7	1,3	6,3	1,0	18,3
Educación Especial	8,3	4,5	3,2	2,9	12,9	2,9	1,3	6,8	1,0	2,3
Educación de Adultos	7,4	4,8	3,2	0,2	13,1	0,1	1,2	9,8	0,7	7,2
Educación en el Exterior	0,0	0,0	0,0	0,0	0,0	0,0	0,0	0,0	0,0	0,0
Servicios complementarios	9,4	12,9	2,2	16,3	3,3	1,9	1,6	6,9	0,5	15,9
Educación compensatoria	8,5	0,8	0,1	0,0	11,9	2,4	1,5	4,6	0,9	0,4
Actividades extraescolares y anexas	2,5	3,7	1,9	0,3	4,0	0,0	0,7	1,5	0,3	74,3
Formación y perf. del profesorado	17,6	10,3	3,5	2,6	7,2	7,6	1,4	11,1	0,4	0,5
Investigación educativa	0,0	0,4	1,1	0,0	0,0	0,0	0,5	2,1	0,1	0,0
Administración general	26,2	7,2	3,1	2,5	12,6	2,8	1,7	6,4	0,5	0,0
Otras Enseñanzas Superiores	0,0	0,0	0,0	0,0	0,0	0,0	0,0	0,0	0,0	100,0
Educación Universitaria	15,6	11,9	1,5	5,7	16,8	2,7	0,8	5,2	0,4	0,2
Formación ocupacional	0,0	0,0	0,0	0,0	0,0	0,0	0,0	0,0	0,0	99,9
Becas y ayudas totales	0,7	1,7	0,3	1,3	3,9	0,3	0,2	6,0	0,1	0,9

(1) Participación obtenida deduciendo del total, el no distribuido por Administración y las partidas de ajuste.

(2) Incluye otros Ministerios y Consejerías y Corporaciones Locales.

B4.4. Distribución porcentual del gasto público en educación por actividad educativa

(continúa)

TOTAL	Ministerio de Ed. sin deducir transf.	Ministerio de Educación	Andalucía	Aragón	Asturias	Baleares (Illes)	Canarias	Cantabria	Castilla y León	Castilla-La Mancha
GASTO PÚBLICO	100,0	100,0	100,0	100,0	100,0	100,0	100,0	100,0	100,0	100,0
Educación no universitaria	72,5	28,7	24,0	74,9	74,4	75,3	88,6	79,9	78,1	74,6
E. Infantil y E. Primaria	31,4	7,5	8,0	29,3	28,3	26,7	37,3	33,0	32,6	27,2
E. Secundaria, F. Profesional	28,5	7,3	4,4	31,9	33,2	32,2	36,8	34,4	25,6	32,3
EE. de Reg. Especial	2,1	0,2	0,2	2,3	2,6	2,3	2,6	2,1	6,0	3,2
Educación Especial	2,6	0,6	0,6	4,0	4,4	4,1	4,8	1,0	0,7	3,7
Educación de Adultos	0,8	0,2	0,2	1,1	0,9	0,0	1,7	1,1	4,6	0,8
Educación en el Exterior	0,2	4,6	4,9	0,0	0,0	0,0	0,0	0,0	0,0	0,0
Servicios complementarios	2,4	0,1	0,1	1,1	2,1	7,2	1,3	4,8	4,2	3,8
Educación compensatoria	0,7	3,1	0,3	2,2	0,0	0,0	1,8	0,9	0,0	0,7
Actividades extraescolares y anexas	1,0	1,3	1,4	0,2	0,2	0,0	0,1	0,2	0,4	0,0
Formación y perf. del profesorado	0,4	0,1	0,1	0,3	0,4	0,3	0,4	0,3	0,1	0,9
Investigación educativa	0,3	0,1	0,1	1,4	0,0	0,7	0,1	0,0	0,0	0,0
Administración general	2,1	3,5	3,8	1,0	2,2	1,7	1,6	2,3	4,1	2,0
Otras Enseñanzas Superiores	0,1	0,0	0,0	0,0	0,0	0,0	0,0	0,0	0,0	0,0
Educación Universitaria	21,0	11,2	12,0	23,1	25,2	24,4	11,3	18,9	21,7	24,2
Formación ocupacional	2,6	0,0	0,0	0,0	0,1	0,0	0,0	0,0	0,0	0,0
Becas y ayudas totales	4,0	60,1	64,0	2,0	0,3	0,3	0,1	1,2	0,1	1,2

(conclusión)

	Cataluña	Comunitat Valenciana	Extremadura	Galicia	Madrid	Murcia	Navarra	País Vasco	La Rioja	Administraciones no Educativas (1)
GASTO PÚBLICO	100,0	100,0	100,0	100,0	100,0	100,0	100,0	100,0	100,0	100,0
Educación no universitaria	75,6	72,6	84,0	75,6	66,1	80,5	85,8	77,7	82,4	69,8
E. Infantil y E. Primaria	35,3	29,2	34,5	33,6	28,9	36,5	35,6	31,5	31,4	42,8
E. Secundaria, F. Profesional	30,4	34,3	36,0	29,8	26,6	34,5	37,4	33,2	36,2	7,0
EE. de Reg. Especial	1,0	1,6	1,3	1,8	2,1	1,9	2,1	2,2	3,6	4,4
Educación Especial	1,6	1,2	3,9	1,5	3,1	2,5	2,5	2,9	4,5	0,7
Educación de Adultos	0,4	0,4	1,2	0,0	0,9	0,0	0,7	1,3	1,0	0,6
Educación en el Exterior	0,0	0,0	0,0	0,0	0,0	0,0	0,0	0,0	0,0	0,0
Servicios complementarios	1,7	3,3	2,4	7,6	0,7	1,5	3,0	2,8	1,9	4,4
Educación compensatoria	0,4	0,1	0,0	0,0	0,8	0,5	0,8	0,5	1,1	0,0
Actividades extraescolares y anexas	0,2	0,4	0,9	0,1	0,4	0,0	0,5	0,3	0,5	8,8
Formación y perf. del profesorado	0,5	0,4	0,7	0,2	0,3	1,0	0,4	0,8	0,3	0,0
Investigación educativa	0,0	0,0	0,1	0,0	0,0	0,0	0,1	0,1	0,0	0,0
Administración general	4,0	1,6	3,0	1,0	2,4	1,9	2,7	2,2	1,7	0,0
Otras Enseñanzas Superiores	0,0	0,0	0,0	0,0	0,0	0,0	0,0	0,0	0,0	1,0
Educación Universitaria	24,2	26,7	15,4	23,4	32,5	19,0	13,6	18,3	16,6	0,4
Formación ocupacional	0,0	0,0	0,0	0,0	0,0	0,0	0,0	0,0	0,0	29,4
Becas y ayudas totales	0,2	0,7	0,6	1,0	1,4	0,4	0,6	4,0	1,0	0,4

(1) Incluye otros Ministerios y Consejerías y Corporaciones Locales.

B4.5. Distribución porcentual del gasto de las Administraciones Públicas en educación por naturaleza económica

(continúa)

TOTAL (miles de EUROS)	Gastos corrientes				Gastos de Capital	Activos y pasivos financieros	
	Total	Personal	Conciertos y subv. a la ens. Privada	Otros			
GASTO EN EDUCACIÓN							
TOTAL (1)	43.907.238	91,9	59,6	12,9	19,4	7,5	0,6
Total Admones. educativas	40.285.326	92,6	62,4	14,2	16,0	6,8	0,6
Min. de Educación antes de transf.	1.959.647	98,8	25,0	0,9	72,8	1,0	0,3
Ministerio de Educación	1.829.601	98,7	26,8	1,0	70,9	1,0	0,3
Andalucía	7.473.802	90,1	65,4	9,9	14,8	9,2	0,7
Aragón	1.055.147	93,1	69,1	13,4	10,6	6,4	0,5
Asturias	788.294	93,8	70,6	10,9	12,3	5,5	0,7
Balears (Illes)	758.066	93,1	68,1	19,9	5,1	6,4	0,6
Canarias	1.494.550	95,2	74,5	9,1	11,6	4,7	0,1
Cantabria	528.361	88,7	62,6	14,9	11,2	11,3	0,1
Castilla y León	2.056.252	94,4	66,6	15,8	12,0	5,0	0,5
Castilla-La Mancha	1.595.714	96,1	77,1	8,6	10,4	3,5	0,4
Cataluña	5.923.847	93,3	60,2	17,6	15,5	6,2	0,5
Comunitat Valenciana	4.116.479	89,4	60,3	15,3	13,8	8,2	2,4
Extremadura	924.781	95,2	76,4	8,7	10,1	4,7	0,1
Galicia	2.246.600	91,8	67,7	10,4	13,7	7,6	0,6
Madrid (Comunidad de)	4.768.489	91,5	58,8	19,2	13,4	8,1	0,5
Murcia (Región de)	1.302.848	93,8	71,2	15,0	7,6	5,9	0,3
Navarra (Comunidad Foral de)	571.796	95,5	63,4	20,8	11,3	4,4	0,0
País Vasco	2.604.013	93,6	52,9	24,4	16,3	6,3	0,1
Rioja (La)	246.687	95,2	67,0	17,0	11,3	4,4	0,4
Admones. no Educativas (2)	3.812.946	85,5	30,3	0,0	55,2	14,5	0,1
Partidas de ajuste	-191.033						

(continuación)

TOTAL (miles de EUROS)	Gastos corrientes					Gastos de capital			Activos y pasivos financieros	
	Total	Personal		Conciertos y subv. a la ens. Privada	Otros	Total	Obras	Equipa- miento		
	Total	Docente	No docente							
GASTO EN EDUCACIÓN NO UNIVERSITARIA										
TOTAL (1)	31.825.981	95,9	64,1	17,9	13,8	4,1	..	0,0
Total Admones. educativas	29.553.124	96,4	66,3	60,1	6,2	19,6	10,6	3,6	2,7	0,9
Min. de Educación antes de transf.	612.437	98,5	60,9	3,4	34,2	1,5	..	0,0
Ministerio de Educación	482.391	98,1	77,4	4,3	16,5	1,9	..	0,0
Andalucía	5.596.270	94,2	69,1	63,4	5,7	14,1	11,0	5,8	3,9	1,8
Aragón	785.080	97,8	71,2	62,2	9,0	18,5	8,2	2,2	1,7	0,5
Asturias	593.364	98,0	73,3	66,6	6,7	14,4	10,3	1,8	1,3	0,6
Balears (Illes)	671.638	95,3	68,9	64,2	4,7	23,4	2,9	4,2	3,9	0,3
Canarias	1.194.746	97,1	76,4	68,2	8,2	10,3	10,4	2,9	2,2	0,7
Cantabria	412.737	93,8	64,5	59,6	4,9	18,7	10,6	6,2	5,5	0,7
Castilla y León	1.537.004	97,9	67,9	61,9	6,0	19,4	10,6	2,0	1,2	0,9
Castilla-La Mancha	1.406.620	96,6	78,1	69,7	8,4	10,5	8,0	3,4	2,7	0,8
Cataluña	4.477.529	96,9	60,1	55,4	4,7	23,4	13,4	3,1	3,0	0,0
Comunitat Valenciana	2.991.203	96,3	63,9	59,4	4,5	21,9	10,5	3,7	3,2	0,4
Extremadura	777.066	97,7	78,5	66,1	12,4	10,7	8,4	2,3	1,4	0,9
Galicia	1.698.839	97,4	70,9	63,6	7,3	14,3	12,2	2,5	1,5	1,0
Madrid (Comunidad de)	3.151.246	97,0	58,5	50,5	8,0	29,0	9,5	2,9	2,3	0,6
Murcia (Región de)	1.049.249	97,1	73,4	67,7	5,7	18,7	5,1	2,9	2,0	0,9
Navarra (Comunidad Foral de)	490.762	98,0	64,6	58,2	6,4	24,9	8,4	2,0	1,2	0,8
País Vasco	2.034.131	96,4	53,3	49,6	3,7	31,3	11,8	3,6	2,2	1,4
Rioja (La)	203.251	96,5	67,5	62,3	5,2	19,5	9,5	3,5	3,3	0,3
Admones. no Educativas (2)	2.661.098	90,2	40,5	0,0	49,7	9,7
Partidas de ajuste	-388.240									

(1) Distribución obtenida deduciendo del total, el no distribuido por Administración y las partidas de ajuste.

(2) Incluye otros Ministerios y Consejerías y Corporaciones Locales.

B4.5. Distribución porcentual del gasto de las Administraciones Públicas en educación por naturaleza económica
 (conclusión)

TOTAL (miles de EUROS)	Gastos corrientes				Gastos de capital	Activos y pasivos financieros	
	Total	Personal	Conciertos y subvenciones a la enseñanza privada	Otros			
GASTO EN EDUCACIÓN UNIVERSITARIA							
TOTAL (1)	9.206.010	79,1	60,4	0,0	18,7	18,2	2,7
Total Admones educativas	9.190.606	79,1	60,4	0,0	18,7	18,2	2,7
M. Educación antes de transf.	240.067	93,7	48,9	0,0	44,8	4,2	2,1
M. Educación	240.067	93,7	48,9	0,0	44,8	4,2	2,1
Andalucía	1.727.870	75,9	59,2	0,0	16,7	21,2	2,9
Aragón	265.863	79,2	63,7	0,0	15,5	18,9	1,9
Asturias	192.569	80,7	63,3	0,0	17,4	16,9	2,3
Balears (Illes)	86.029	76,3	62,2	0,0	14,1	23,2	0,5
Canarias	281.846	86,9	71,2	0,0	15,7	12,6	0,5
Cantabria	114.873	70,3	56,3	0,0	14,0	29,4	0,2
Castilla y León	498.533	83,3	65,3	0,0	18,0	14,5	2,2
Castilla-La Mancha	189.094	92,7	69,5	0,0	23,2	4,2	3,0
Cataluña	1.433.383	82,0	61,1	0,0	21,0	16,1	1,9
Comunitat Valenciana	1.097.697	70,2	51,9	0,0	18,2	20,9	8,9
Extremadura	142.520	81,8	68,0	0,0	13,8	17,5	0,7
Galicia	525.372	77,0	60,0	0,0	17,0	20,7	2,3
Madrid (Comunidad de)	1.548.766	79,7	62,1	0,0	17,6	18,9	1,4
Murcia (Región de)	247.998	79,3	63,6	0,0	15,8	19,0	1,6
Navarra (Comunidad Foral de)	77.556	79,8	58,4	0,0	21,4	20,2	0,0
País Vasco	479.539	80,7	61,0	0,0	19,7	18,9	0,5
Rioja (La)	41.031	88,8	68,3	0,0	20,5	9,0	2,2
Admones no educativas (2)	15.404	99,5	75,8	0,0	23,7	0,5	0,0

(1) Distribución obtenida deduciendo del total, el no distribuido por Administración y las partidas de ajuste.

(2) Incluye otros Ministerios y Consejerías y Corporaciones Locales.

B4.6. Gasto público por alumno en enseñanza no universitaria (1)

	Gasto público por alumno público y concertado (en euros)			Gasto público por alumno público (en euros)		
	2010	2011	2012	2010	2011	2012
TOTAL	5.515	5.210	4.729	6.470	6.062	5.431
Andalucía	4.763	4.585	4.307	5.351	5.154	4.851
Aragón	5.490	5.142	4.778	6.513	6.037	5.557
Asturias (Principado de)	6.647	6.092	5.647	7.996	7.242	6.622
Balears (Illes)	6.068	5.637	4.909	7.372	6.751	5.780
Canarias	5.167	4.748	4.533	5.816	5.319	5.005
Cantabria	6.292	5.975	5.506	7.573	7.140	6.453
Castilla y León	5.986	5.660	5.366	7.412	6.836	6.302
Castilla-La Mancha	5.902	6.000	4.663	6.427	6.539	5.008
Cataluña	5.409	5.074	4.515	6.481	6.008	5.220
Comunitat Valenciana	5.609	5.101	4.507	6.438	5.785	5.048
Extremadura	5.771	5.627	5.140	6.529	6.339	5.747
Galicia	6.499	6.078	5.620	7.670	7.125	6.527
Madrid (Comunidad de)	4.630	4.299	4.015	5.573	5.053	4.671
Murcia (Región de)	5.417	5.103	4.643	6.183	5.772	5.195
Navarra (Comunidad Foral de)	7.131	6.663	5.799	9.058	8.358	7.108
País Vasco	7.359	7.115	6.572	10.592	10.140	9.143
Rioja (La)	5.739	5.232	4.876	7.024	6.356	5.789

(1) Gasto público por alumno en enseñanzas no universitarias del sistema educativo, por tanto excluida la formación ocupacional. El alumnado se ha transformado en equivalente a tiempo completo, de acuerdo a la metodología utilizada en la estadística internacional.

B4.7. Distribución porcentual de la participación de las Administraciones en el gasto público en educación

Gasto público total en educación y en educación no universitaria

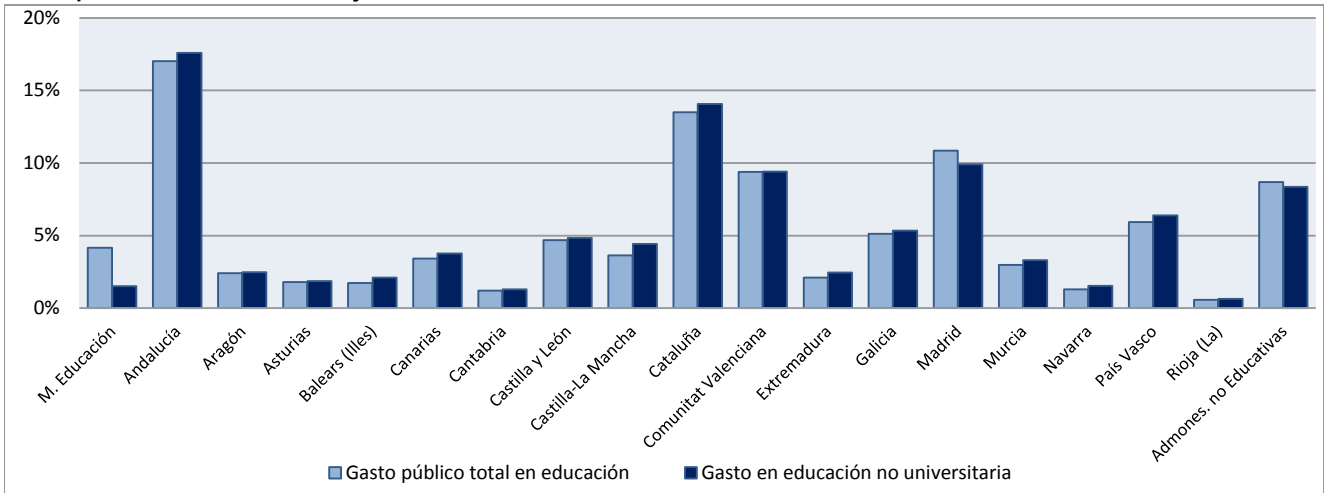

Gasto en educación universitaria

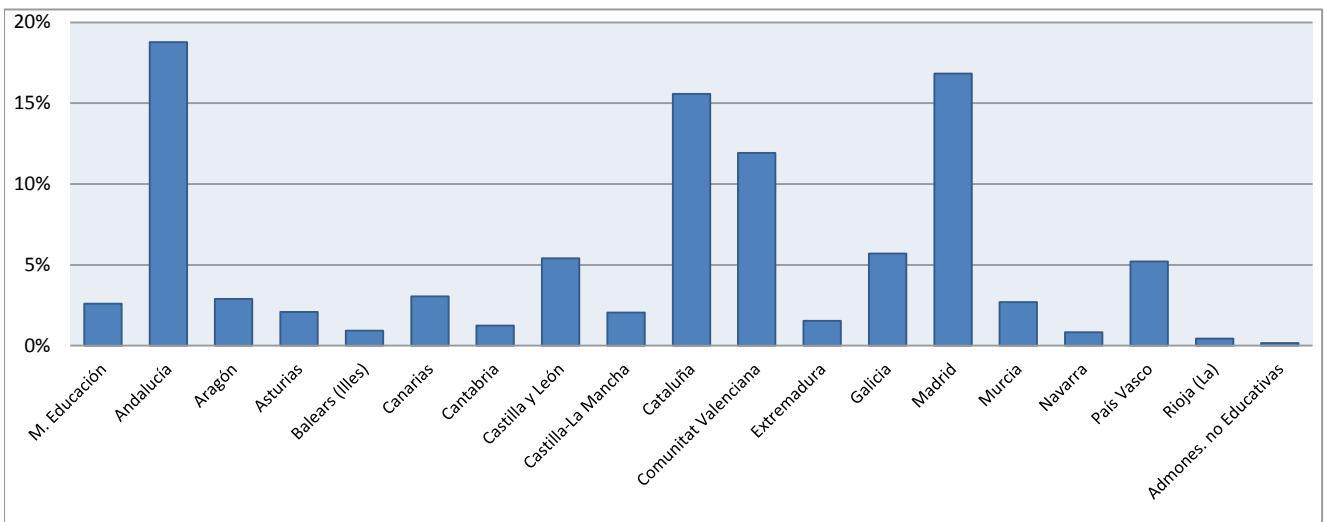

B4.8. Distribución del gasto público en Educ. no Univ. de las Admones. Educativas por naturaleza económica

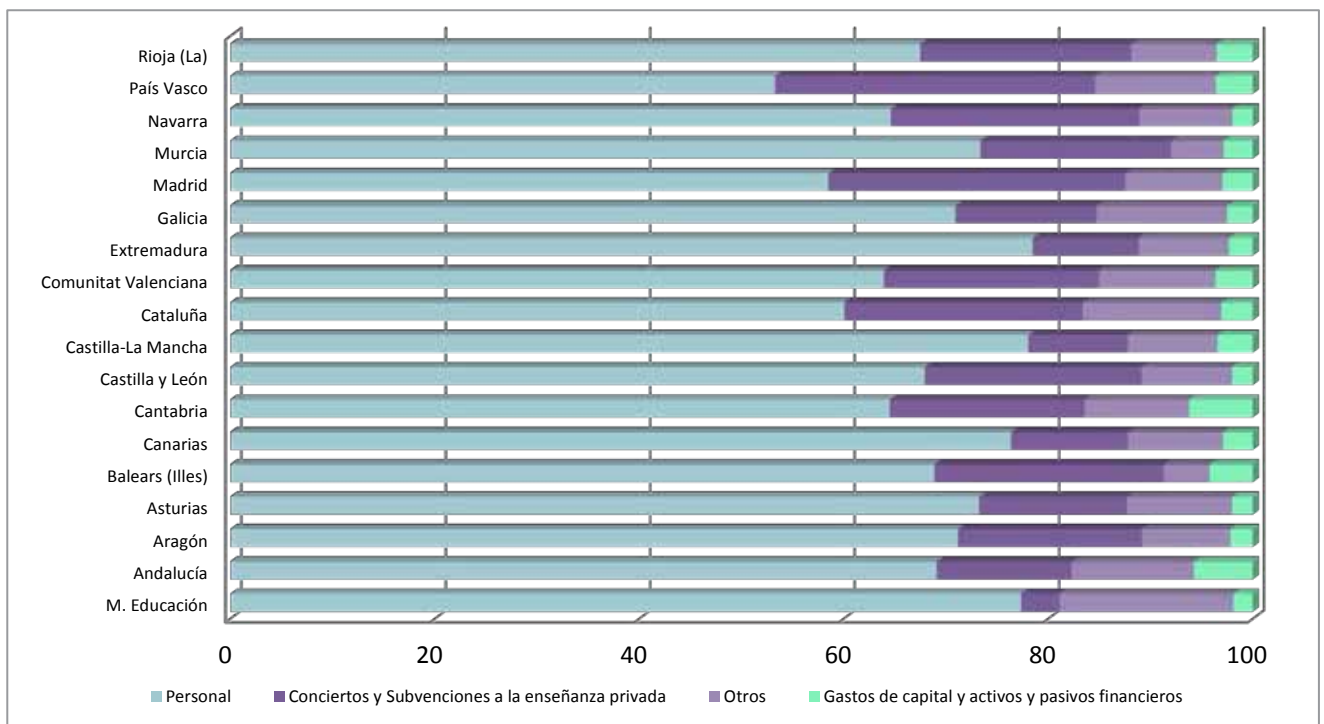

B5.0. Contenido, notas explicativas y fuentes de información

Se facilita en este capítulo información estadística acerca de las becas y ayudas al estudio concedidas en el curso 2012-2013 por el conjunto de las Administraciones Educativas, lo que significa que, además de las becas y ayudas otorgadas en el curso de referencia por el Ministerio de Educación, se incluyen las concedidas por las Consejerías/Departamentos de Educación de las comunidades autónomas.

Esta información procede de la *Estadística de Becas y Ayudas al estudio*, en la que se considera:

- *Becas o ayudas* las transferencias destinadas a estudiantes/hogares, bien directas o canalizadas a través de instituciones educativas, pagos en especie y reducciones de precios, cuya concesión está supeditada al cumplimiento de requisitos socioeconómicos y/o académicos y necesitan de una solicitud previa por parte del interesado.
- *Becario o beneficiario* al estudiante que recibe una o más becas o ayudas.

Las becas y ayudas al estudio se han clasificado de acuerdo a los siguientes tipos:

- *Enseñanza*. Dirigidas a reducir los gastos determinados por razón de la condición jurídica del centro y destinados a la matriculación y otros servicios de enseñanza.
- *Compensatoria*. Compensan a las familias con rentas más bajas por la no incorporación del estudiante al mercado de trabajo.
- *Transporte*. Las asignadas por este concepto en razón de la distancia entre el domicilio familiar del estudiante y el centro de estudios.
- *Comedor*. Las concedidas para contribuir a los gastos de desayuno y/o comida fuera del domicilio del estudiante.
- *Residencia*. Destinadas a paliar los gastos derivados de la residencia del alumno fuera del domicilio familiar durante el curso escolar.
- *Libros de texto y material didáctico*. Suponen la entrega al alumnado bien del material directamente, bien de un medio de pago (efectivo, cheque, etc.) para su adquisición (quedan excluidos los programas de gratuidad y otros sistemas de financiación que, sin tener carácter universal, no cumplen los criterios exigidos en la definición aplicada a beca).
- *Cursos de idiomas extranjeros*. Concedidas para este tipo de actividades, independientemente de que se lleven a cabo en España o en el extranjero.
- *Necesidades educativas específicas*. Incluye todas las ayudas individualizadas (independientemente del tipo: transporte, comedor, etc.) destinadas específicamente al alumnado de educación especial y aquellas que sirven para atender necesidades específicas de apoyo educativo del alumnado de cualquier nivel de enseñanza.
- *Exención de precios públicos y tasas por servicios académicos*. Gratuidad de matrícula de enseñanzas superiores, ligada al cumplimiento de requisitos socioeconómicos y/o académicos.
- *Bonificación de precios por servicios académicos para familias numerosas de tres hijos*. Reducción del precio de la matrícula de enseñanzas superiores en el caso de familias pertenecientes a esta categoría.
- *Movilidad*. Se conceden a estudiantes de enseñanzas superiores que realizan sus estudios en España en una comunidad autónoma distinta a la de su residencia.
- *Intereses de préstamos*. Recogen las subvenciones financiadas por las Administraciones educativas para intereses en el caso de préstamos bancarios a estudiantes de enseñanzas superiores.
- *Complementos a las becas Erasmus*. Representan las aportaciones complementarias de las Administraciones educativas a las becas Erasmus.
- *Colaboración*. Las orientadas a favorecer la participación del alumnado universitario en distintos departamentos universitarios.

- *Proyecto fin de estudios*. Fundamentalmente dirigidas al alumnado universitario, aunque también existen dirigidas al alumnado de los Ciclos Formativos de Grado Superior, para aminorar los gastos derivados del mismo.
- *Séneca*. Las correspondientes a esa convocatoria del Ministerio de Educación, que tienen por objeto facilitar los intercambios de estudiantes entre centros universitarios españoles a través de ayudas económicas destinadas a cubrir los gastos de desplazamiento y estancia durante el periodo de estudios en otra Universidad. Se incluyen los complementos a estas becas que conceden las Administraciones educativas de las CC. AA.
- *Movilidad Internacional*. Se otorgan a estudiantes residentes en España que realizan intercambios de estudios con el extranjero, excepto becas Erasmus. Incluye por ejemplo el Programa ISEP (International Student Exchange Program).
- *Excelencia*. Enfocadas a incentivar a estudiantes con aprovechamiento académico excelente.

Además, se ofrece información adicional sobre los *programas de gratuidad* y otros programas de libros y material para enseñanzas obligatorias que no se consideran becas al no cumplir estas prestaciones los criterios exigidos en la definición aplicada para beca. Se adjunta una tabla con esta información (B5.12).

Fuentes de información:

- *Estadística de Becas y Ayudas al estudio*. Curso 2012-2013. S.G. de Estadística y Estudios del Ministerio de Educación, Cultura y Deporte.
- *Estadística de las Enseñanzas no universitarias*. Curso 2012-2013. S.G. de Estadística y Estudios del Ministerio de Educación, Cultura y Deporte.
- *Estadística de Estudiantes Universitarios*. Curso 2012-2013. S.G. de Coordinación y Seguimiento Universitario del Ministerio de Educación, Cultura y Deporte.

B5.1. Becarios de enseñanzas obligatorias, E. Infantil y E. Especial

	TOTAL	E. Infantil	E. Primaria (1)	ESO (1)	E. Especial (1)
NÚMERO DE BECARIOS					
TOTAL	1.093.893	197.146	651.375	237.662	7.710
Andalucía	206.905	73.581	122.881	9.132	1.311
Aragón	28.988	5.234	19.225	3.640	889
Asturias (Principado de)	20.077	110	12.621	7.269	77
Baleares (Illes)	10.248	783	7.221	2.163	81
Canarias	69.256	21.348	43.131	3.672	1.105
Cantabria	5.769	1.430	3.748	551	40
Castilla y León	88.578	3.996	56.219	28.158	205
Castilla-La Mancha	2.239	382	1.166	427	264
Cataluña	13.143	873	7.361	4.582	327
Comunitat Valenciana	264.880	21.456	165.169	76.935	1.320
Extremadura	1.119	96	439	257	327
Galicia	139.629	625	88.470	50.164	370
Madrid (Comunidad de)	76.609	43.644	28.776	3.705	484
Murcia (Región de)	48.386	1.743	32.482	14.008	153
Navarra (Comunidad Foral de)	743	127	299	134	183
País Vasco	107.257	21.047	55.625	30.039	546
Rioja (La)	3.300	658	1.521	1.103	18
Ceuta	4.263	0	4.197	56	10
Melilla	2.164	13	612	1.539	0
Centros en el exterior	340	0	212	128	0
DISTRIBUCIÓN PORCENTUAL POR ENSEÑANZA					
TOTAL	100,0	18,0	59,5	21,7	0,7
Andalucía	100,0	35,6	59,4	4,4	0,6
Aragón	100,0	18,1	66,3	12,6	3,1
Asturias (Principado de)	100,0	0,5	62,9	36,2	0,4
Baleares (Illes)	100,0	7,6	70,5	21,1	0,8
Canarias	100,0	30,8	62,3	5,3	1,6
Cantabria	100,0	24,8	65,0	9,6	0,7
Castilla y León	100,0	4,5	63,5	31,8	0,2
Castilla-La Mancha	100,0	17,1	52,1	19,1	11,8
Cataluña	100,0	6,6	56,0	34,9	2,5
Comunitat Valenciana	100,0	8,1	62,4	29,0	0,5
Extremadura	100,0	8,6	39,2	23,0	29,2
Galicia	100,0	0,4	63,4	35,9	0,3
Madrid (Comunidad de)	100,0	57,0	37,6	4,8	0,6
Murcia (Región de)	100,0	3,6	67,1	29,0	0,3
Navarra (Comunidad Foral de)	100,0	17,1	40,2	18,0	24,6
País Vasco	100,0	19,6	51,9	28,0	0,5
Rioja (La)	100,0	19,9	46,1	33,4	0,5
Ceuta	100,0	0,0	98,5	1,3	0,2
Melilla	100,0	0,6	28,3	71,1	0,0
Centros en el exterior	100,0	0,0	62,4	37,6	0,0
DISTRIBUCIÓN PORCENTUAL POR COMUNIDAD AUTÓNOMA					
TOTAL	100,0	100,0	100,0	99,9	100,0
Andalucía	18,9	37,3	18,9	3,8	17,0
Aragón	2,6	2,7	3,0	1,5	11,5
Asturias (Principado de)	1,8	0,1	1,9	3,1	1,0
Baleares (Illes)	0,9	0,4	1,1	0,9	1,1
Canarias	6,3	10,8	6,6	1,5	14,3
Cantabria	0,5	0,7	0,6	0,2	0,5
Castilla y León	8,1	2,0	8,6	11,8	2,7
Castilla-La Mancha	0,2	0,2	0,2	0,2	3,4
Cataluña	1,2	0,4	1,1	1,9	4,2
Comunitat Valenciana	24,2	10,9	25,4	32,4	17,1
Extremadura	0,1	0,0	0,1	0,1	4,2
Galicia	12,8	0,3	13,6	21,1	4,8
Madrid (Comunidad de)	7,0	22,1	4,4	1,6	6,3
Murcia (Región de)	4,4	0,9	5,0	5,9	2,0
Navarra (Comunidad Foral de)	0,1	0,1	0,0	0,1	2,4
País Vasco	9,8	10,7	8,5	12,6	7,1
Rioja (La)	0,3	0,3	0,2	0,5	0,2
Ceuta	0,4	0,0	0,6	0,0	0,1
Melilla	0,2	0,0	0,1	0,6	0,0
Centros en el exterior	0,0	0,0	0,0	0,1	0,0

(1) En el curso 2012-13 los sistemas de financiación de libros y material escolar distintos a becas que no se contabilizan en la "Estadística de Becas y Ayudas al estudio", han beneficiado a 1.410.688 alumnos.

B5.2. Importe de las becas y ayudas concedidas en enseñanzas obligatorias, E. Infantil y E. Especial

	TOTAL	E. Infantil	E. Primaria (1)	ESO (1)	E. Especial (1)
IMPORTE DE LAS BECAS Y AYUDAS (miles de euros)					
TOTAL	363.590,6	108.641,6	199.504,0	51.006,5	4.438,5
Andalucía	99.424,5	33.662,3	57.787,3	7.022,2	952,7
Aragón	7.635,8	1.548,1	5.193,9	793,8	100,0
Asturias (Principado de)	2.469,6	87,5	1.502,5	849,0	30,6
Balears (Illes)	3.348,9	646,5	2.041,9	580,0	80,5
Canarias	13.297,9	2.912,1	8.242,0	1.407,3	736,5
Cantabria	1.937,5	551,1	1.226,5	130,1	29,8
Castilla y León	15.239,2	2.607,5	9.828,6	2.628,2	174,9
Castilla-La Mancha	1.725,2	293,1	873,6	367,2	191,4
Cataluña	12.775,0	880,2	7.651,5	4.048,4	194,8
Comunitat Valenciana	67.345,6	10.263,0	46.113,8	10.010,4	958,4
Extremadura	754,4	75,4	342,7	197,6	138,9
Galicia	26.353,3	818,0	16.653,3	8.748,3	133,8
Madrid (Comunidad de)	54.094,4	40.118,8	12.252,3	1.434,0	289,2
Murcia (Región de)	10.055,1	1.650,7	5.994,6	2.347,8	62,0
Navarra (Comunidad Foral de)	725,4	139,4	321,8	162,1	102,1
País Vasco	44.358,9	12.100,3	22.132,7	9.873,9	252,1
Rioja (La)	1.248,5	273,1	758,7	206,8	9,9
Ceuta	448,1	0,0	440,7	6,4	1,1
Melilla	317,5	14,6	123,3	179,6	0,0
Centros en el exterior	35,7	0,0	22,3	13,4	0,0
DISTRIBUCIÓN PORCENTUAL POR ENSEÑANZA					
TOTAL	100,0	29,9	54,9	14,0	1,2
Andalucía	100,0	33,9	58,1	7,1	1,0
Aragón	100,0	20,3	68,0	10,4	1,3
Asturias (Principado de)	100,0	3,5	60,8	34,4	1,2
Balears (Illes)	100,0	19,3	61,0	17,3	2,4
Canarias	100,0	21,9	62,0	10,6	5,5
Cantabria	100,0	28,4	63,3	6,7	1,5
Castilla y León	100,0	17,1	64,5	17,2	1,1
Castilla-La Mancha	100,0	17,0	50,6	21,3	11,1
Cataluña	100,0	6,9	59,9	31,7	1,5
Comunitat Valenciana	100,0	15,2	68,5	14,9	1,4
Extremadura	100,0	10,0	45,4	26,2	18,4
Galicia	100,0	3,1	63,2	33,2	0,5
Madrid (Comunidad de)	100,0	74,2	22,6	2,7	0,5
Murcia (Región de)	100,0	16,4	59,6	23,3	0,6
Navarra (Comunidad Foral de)	100,0	19,2	44,4	22,3	14,1
País Vasco	100,0	27,3	49,9	22,3	0,6
Rioja (La)	100,0	21,9	60,8	16,6	0,8
Ceuta	100,0	0,0	98,3	1,4	0,2
Melilla	100,0	4,6	38,8	56,6	0,0
Centros en el exterior	100,0	0,0	62,4	37,6	0,0
DISTRIBUCIÓN PORCENTUAL POR COMUNIDAD AUTÓNOMA					
TOTAL	100,0	100,0	100,0	100,0	100,0
Andalucía	27,3	31,0	29,0	13,8	21,5
Aragón	2,1	1,4	2,6	1,6	2,3
Asturias (Principado de)	0,7	0,1	0,8	1,7	0,7
Balears (Illes)	0,9	0,6	1,0	1,1	1,8
Canarias	3,7	2,7	4,1	2,8	16,6
Cantabria	0,5	0,5	0,6	0,3	0,7
Castilla y León	4,2	2,4	4,9	5,2	3,9
Castilla-La Mancha	0,5	0,3	0,4	0,7	4,3
Cataluña	3,5	0,8	3,8	7,9	4,4
Comunitat Valenciana	18,5	9,4	23,1	19,6	21,6
Extremadura	0,2	0,1	0,2	0,4	3,1
Galicia	7,2	0,8	8,3	17,2	3,0
Madrid (Comunidad de)	14,9	36,9	6,1	2,8	6,5
Murcia (Región de)	2,8	1,5	3,0	4,6	1,4
Navarra (Comunidad Foral de)	0,2	0,1	0,2	0,3	2,3
País Vasco	12,2	11,1	11,1	19,4	5,7
Rioja (La)	0,3	0,3	0,4	0,4	0,2
Ceuta	0,1	0,0	0,2	0,0	0,0
Melilla	0,1	0,0	0,1	0,4	0,0
Centros en el exterior	0,0	0,0	0,0	0,0	0,0

(1) En el curso 2012-13 el importe de los sistemas de financiación de libros y material escolar distintos a becas que no se contabilizan en la "Estadística de Becas y Ayudas al estudio" asciende a 104.813,7 miles de euros.

B5.3. Becarios de enseñanzas postobligatorias no universitarias

	TOTAL	Bachillerato	FP de Grado Medio	FP de Grado Superior	Programas de Cualificación Profes. Inicial	Enseñanzas Artísticas (1)	Escuelas Oficiales de Idiomas	Otras enseñanzas y sin especificar enseñanza (2)
NÚMERO DE BECARIOS								
TOTAL	418.962	189.726	85.084	92.072	23.470	19.105	8.226	1.279
Andalucía	142.188	74.337	29.059	23.576	7.532	4.896	2.528	260
Aragón	6.371	2.406	1.495	1.643	267	371	159	30
Asturias (Principado de)	6.844	3.215	1.054	1.559	103	729	153	31
Baleares (Illes)	3.507	1.201	827	813	163	298	188	17
Canarias	21.061	11.891	3.527	3.954	736	677	262	14
Cantabria	5.722	1.880	1.649	1.724	274	136	59	0
Castilla y León	18.813	8.684	3.297	4.280	799	1.306	365	82
Castilla-La Mancha	19.533	9.820	3.710	3.549	1.288	711	315	140
Cataluña	29.914	9.011	7.201	10.930	1.298	1.147	251	76
Comunitat Valenciana	46.446	16.583	10.594	11.111	2.756	4.109	1.196	97
Extremadura	15.281	7.502	3.331	2.729	1.307	253	143	16
Galicia	36.000	10.424	9.436	11.967	2.150	1.253	564	206
Madrid (Comunidad de)	29.118	14.755	4.257	6.805	1.113	1.196	817	175
Murcia (Región de)	13.912	7.142	2.327	2.462	814	793	287	87
Navarra (Comunidad Foral de)	3.766	1.355	702	1.128	417	112	5	47
País Vasco	15.524	7.740	2.025	3.239	2.060	459	0	1
Rioja (La)	2.700	671	238	280	65	534	912	0
Ceuta	944	458	154	141	183	0	8	0
Melilla	1.272	651	201	182	145	79	14	0
Sin especificar	46	0	0	0	0	46	0	0

DISTRIBUCIÓN PORCENTUAL POR ENSEÑANZA

TOTAL	100,0	45,3	20,3	22,0	5,6	4,6	2,0	0,3
Andalucía	100,0	52,3	20,4	16,6	5,3	3,4	1,8	0,2
Aragón	100,0	37,8	23,5	25,8	4,2	5,8	2,5	0,5
Asturias (Principado de)	100,0	47,0	15,4	22,8	1,5	10,7	2,2	0,5
Baleares (Illes)	100,0	34,2	23,6	23,2	4,6	8,5	5,4	0,5
Canarias	100,0	56,5	16,7	18,8	3,5	3,2	1,2	0,1
Cantabria	100,0	32,9	28,8	30,1	4,8	2,4	1,0	0,0
Castilla y León	100,0	46,2	17,5	22,8	4,2	6,9	1,9	0,4
Castilla-La Mancha	100,0	50,3	19,0	18,2	6,6	3,6	1,6	0,7
Cataluña	100,0	30,1	24,1	36,5	4,3	3,8	0,8	0,3
Comunitat Valenciana	100,0	35,7	22,8	23,9	5,9	8,8	2,6	0,2
Extremadura	100,0	49,1	21,8	17,9	8,6	1,7	0,9	0,1
Galicia	100,0	29,0	26,2	33,2	6,0	3,5	1,6	0,6
Madrid (Comunidad de)	100,0	50,7	14,6	23,4	3,8	4,1	2,8	0,6
Murcia (Región de)	100,0	51,3	16,7	17,7	5,9	5,7	2,1	0,6
Navarra (Comunidad Foral de)	100,0	36,0	18,6	30,0	11,1	3,0	0,1	1,2
País Vasco	100,0	49,9	13,0	20,9	13,3	3,0	0,0	0,0
Rioja (La)	100,0	24,9	8,8	10,4	2,4	19,8	33,8	0,0
Ceuta	100,0	48,5	16,3	14,9	19,4	0,0	0,8	0,0
Melilla	100,0	51,2	15,8	14,3	11,4	6,2	1,1	0,0
Sin especificar	100,0	0,0	0,0	0,0	0,0	100,0	0,0	0,0

DISTRIBUCIÓN PORCENTUAL POR COMUNIDAD AUTÓNOMA

TOTAL	100,0	100,0	100,0	100,0	100,0	100,0	100,0	100,0
Andalucía	33,9	39,2	34,2	25,6	32,1	25,6	30,7	20,3
Aragón	1,5	1,3	1,8	1,8	1,1	1,9	1,9	2,3
Asturias (Principado de)	1,6	1,7	1,2	1,7	0,4	3,8	1,9	2,4
Baleares (Illes)	0,8	0,6	1,0	0,9	0,7	1,6	2,3	1,3
Canarias	5,0	6,3	4,1	4,3	3,1	3,5	3,2	1,1
Cantabria	1,4	1,0	1,9	1,9	1,2	0,7	0,7	0,0
Castilla y León	4,5	4,6	3,9	4,6	3,4	6,8	4,4	6,4
Castilla-La Mancha	4,7	5,2	4,4	3,9	5,5	3,7	3,8	10,9
Cataluña	7,1	4,7	8,5	11,9	5,5	6,0	3,1	5,9
Comunitat Valenciana	11,1	8,7	12,5	12,1	11,7	21,5	14,5	7,6
Extremadura	3,6	4,0	3,9	3,0	5,6	1,3	1,7	1,3
Galicia	8,6	5,5	11,1	13,0	9,2	6,6	6,9	16,1
Madrid (Comunidad de)	7,0	7,8	5,0	7,4	4,7	6,3	9,9	13,7
Murcia (Región de)	3,3	3,8	2,7	2,7	3,5	4,2	3,5	6,8
Navarra (Comunidad Foral de)	0,9	0,7	0,8	1,2	1,8	0,6	0,1	3,7
País Vasco	3,7	4,1	2,4	3,5	8,8	2,4	0,0	0,1
Rioja (La)	0,6	0,4	0,3	0,3	0,3	2,8	11,1	0,0
Ceuta	0,2	0,2	0,2	0,2	0,8	0,0	0,1	0,0
Melilla	0,3	0,3	0,2	0,2	0,6	0,4	0,2	0,0
Sin especificar	0,0	0,0	0,0	0,0	0,0	0,2	0,0	0,0

(1) Incluye Ciclos Formativos de Artes Plásticas y Diseño.

(2) Incluye Enseñanzas Deportivas, Educación de Adultos, otras enseñanzas superiores no universitarias...

B5.4. Importe de las becas y ayudas concedidas en enseñanzas postobligatorias no universitarias

	TOTAL	Bachillerato	FP de Grado Medio	FP de Grado Superior	Programas de Cualificación Profes. Inicial	Enseñanzas Artísticas (1)	Escuelas Oficiales de Idiomas	Otras enseñanzas y sin especificar enseñanza (2)
IMPORTE DE LAS BECAS Y AYUDAS (miles de euros)								
TOTAL	512.479,5	216.973,9	120.444,2	129.652,7	14.151,2	25.746,5	2.889,6	2.621,5
Andalucía	191.605,4	96.566,5	43.964,4	37.130,2	5.319,2	6.757,1	1.014,5	853,4
Aragón	8.110,0	2.377,6	2.310,1	2.509,9	123,7	688,6	55,9	44,2
Asturias (Principado de)	8.362,6	3.368,8	1.598,9	2.425,0	44,2	843,3	37,8	44,5
Balears (Illes)	4.083,7	1.298,6	1.159,7	1.027,9	84,1	415,5	84,4	13,5
Canarias	27.203,4	13.563,9	5.604,3	6.135,9	691,7	1.054,5	106,4	46,6
Cantabria	5.540,8	1.846,8	1.511,6	1.889,9	133,5	134,3	24,8	0,0
Castilla y León	22.989,7	8.368,7	5.369,8	6.883,2	561,0	1.433,4	136,1	237,6
Castilla-La Mancha	26.233,9	10.999,7	6.255,5	6.696,3	932,5	826,4	122,3	401,2
Cataluña	38.420,1	10.218,6	10.635,8	14.796,5	659,2	1.934,4	97,6	77,9
Comunitat Valenciana	57.933,0	18.415,8	15.462,4	16.124,5	1.903,5	5.342,1	472,8	211,9
Extremadura	23.888,6	8.911,4	7.142,0	6.284,1	995,2	461,4	45,5	48,9
Galicia	30.723,4	10.995,6	6.783,5	10.507,2	438,0	1.668,3	232,0	98,7
Madrid (Comunidad de)	33.604,2	15.541,1	5.889,0	9.208,2	645,7	1.708,2	304,0	308,1
Murcia (Región de)	18.615,5	8.560,3	3.827,7	4.195,0	481,0	1.248,5	98,9	204,0
Navarra (Comunidad Foral de)	3.383,5	1.031,2	747,2	1.170,6	275,4	126,7	1,8	30,7
País Vasco	7.318,8	2.989,5	1.317,6	1.873,6	650,4	487,4	0,0	0,2
Rioja (La)	1.851,2	607,0	361,4	391,3	53,4	388,0	50,1	0,0
Ceuta	955,6	496,8	197,0	164,2	96,0	0,0	1,6	0,0
Melilla	1.528,5	815,9	306,2	239,2	63,4	100,9	2,9	0,0
Sin especificar	127,6	0,0	0,0	0,0	0,0	127,6	0,0	0,0

DISTRIBUCIÓN PORCENTUAL POR ENSEÑANZA

TOTAL	100,0	42,3	23,5	25,3	2,8	5,0	0,6	0,5
Andalucía	100,0	50,4	22,9	19,4	2,8	3,5	0,5	0,4
Aragón	100,0	29,3	28,5	30,9	1,5	8,5	0,7	0,5
Asturias (Principado de)	100,0	40,3	19,1	29,0	0,5	10,1	0,5	0,5
Balears (Illes)	100,0	31,8	28,4	25,2	2,1	10,2	2,1	0,3
Canarias	100,0	49,9	20,6	22,6	2,5	3,9	0,4	0,2
Cantabria	100,0	33,3	27,3	34,1	2,4	2,4	0,4	0,0
Castilla y León	100,0	36,4	23,4	29,9	2,4	6,2	0,6	1,0
Castilla-La Mancha	100,0	41,9	23,8	25,5	3,6	3,1	0,5	1,5
Cataluña	100,0	26,6	27,7	38,5	1,7	5,0	0,3	0,2
Comunitat Valenciana	100,0	31,8	26,7	27,8	3,3	9,2	0,8	0,4
Extremadura	100,0	37,3	29,9	26,3	4,2	1,9	0,2	0,2
Galicia	100,0	35,8	22,1	34,2	1,4	5,4	0,8	0,3
Madrid (Comunidad de)	100,0	46,2	17,5	27,4	1,9	5,1	0,9	0,9
Murcia (Región de)	100,0	46,0	20,6	22,5	2,6	6,7	0,5	1,1
Navarra (Comunidad Foral de)	100,0	30,5	22,1	34,6	8,1	3,7	0,1	0,9
País Vasco	100,0	40,8	18,0	25,6	8,9	6,7	0,0	0,0
Rioja (La)	100,0	32,8	19,5	21,1	2,9	21,0	2,7	0,0
Ceuta	100,0	52,0	20,6	17,2	10,0	0,0	0,2	0,0
Melilla	100,0	53,4	20,0	15,7	4,1	6,6	0,2	0,0
Sin especificar	100,0	0,0	0,0	0,0	0,0	100,0	0,0	0,0

DISTRIBUCIÓN PORCENTUAL POR COMUNIDAD AUTÓNOMA

TOTAL	100,0	100,0	100,0	100,0	100,0	100,0	100,0	100,0
Andalucía	37,4	44,5	36,5	28,6	37,6	26,2	35,1	32,6
Aragón	1,6	1,1	1,9	1,9	0,9	2,7	1,9	1,7
Asturias (Principado de)	1,6	1,6	1,3	1,9	0,3	3,3	1,3	1,7
Balears (Illes)	0,8	0,6	1,0	0,8	0,6	1,6	2,9	0,5
Canarias	5,3	6,3	4,7	4,7	4,9	4,1	3,7	1,8
Cantabria	1,1	0,9	1,3	1,5	0,9	0,5	0,9	0,0
Castilla y León	4,5	3,9	4,5	5,3	4,0	5,6	4,7	9,1
Castilla-La Mancha	5,1	5,1	5,2	5,2	6,6	3,2	4,2	15,3
Cataluña	7,5	4,7	8,8	11,4	4,7	7,5	3,4	3,0
Comunitat Valenciana	11,3	8,5	12,8	12,4	13,5	20,7	16,4	8,1
Extremadura	4,7	4,1	5,9	4,8	7,0	1,8	1,6	1,9
Galicia	6,0	5,1	5,6	8,1	3,1	6,5	8,0	3,8
Madrid (Comunidad de)	6,6	7,2	4,9	7,1	4,6	6,6	10,5	11,8
Murcia (Región de)	3,6	3,9	3,2	3,2	3,4	4,8	3,4	7,8
Navarra (Comunidad Foral de)	0,7	0,5	0,6	0,9	1,9	0,5	0,1	1,2
País Vasco	1,4	1,4	1,1	1,4	4,6	1,9	0,0	0,0
Rioja (La)	0,4	0,3	0,3	0,3	0,4	1,5	1,7	0,0
Ceuta	0,2	0,2	0,2	0,1	0,7	0,0	0,1	0,0
Melilla	0,3	0,4	0,3	0,2	0,4	0,4	0,1	0,0
Sin especificar	0,0	0,0	0,0	0,0	0,0	0,5	0,0	0,0

(1) Incluye Ciclos Formativos de Formación Profesional y de Artes Plásticas y Diseño.

(2) Incluye Enseñanzas Deportivas, Educación de Adultos, otras enseñanzas superiores no universitarias...

B5.5. Porcentaje de alumnos becarios e importe medio por becario en Bachillerato y Formación Profesional

	TOTAL		BACHILLERATO		FORMACIÓN PROFESIONAL	
	% Alumnos becarios	Importe medio becario (euros)	% Alumnos becarios	Importe medio becario (euros)	% Alumnos becarios	Importe medio becario (euros)
TOTAL	29,3	1.273,1	29,9	1.143,6	28,7	1.411,7
Andalucía	52,5	1.399,2	56,7	1.299,0	47,5	1.540,7
Aragón	16,6	1.298,3	14,9	988,2	18,1	1.536,0
Asturias (Principado de)	23,0	1.268,5	26,7	1.047,9	19,7	1.540,0
Baleares (Illes)	13,0	1.227,1	10,0	1.081,3	16,6	1.333,9
Canarias	37,6	1.306,2	41,1	1.140,7	33,0	1.569,3
Cantabria	34,2	999,1	27,1	982,3	40,0	1.008,4
Castilla y León	24,2	1.268,2	26,1	963,7	22,4	1.617,1
Castilla-La Mancha	29,2	1.402,4	32,2	1.120,1	26,0	1.784,2
Cataluña	13,9	1.313,5	10,2	1.134,0	16,9	1.402,7
Comunitat Valenciana	26,5	1.306,0	26,5	1.110,5	26,5	1.455,3
Extremadura	44,2	1.647,1	43,8	1.187,9	44,7	2.215,5
Galicia	42,6	888,8	30,9	1.054,8	52,3	807,9
Madrid (Comunidad de)	15,9	1.186,7	15,5	1.053,3	16,6	1.364,8
Murcia (Región de)	29,4	1.389,9	31,3	1.198,6	27,0	1.675,2
Navarra (Comunidad Foral de)	20,4	925,9	16,0	761,0	25,7	1.047,9
País Vasco	21,7	475,3	27,1	386,2	16,8	606,2
Rioja (La)	14,6	1.143,6	17,4	904,7	12,0	1.453,1
Ceuta	28,7	1.139,4	37,0	1.084,6	21,3	1.224,4
Melilla	37,7	1.316,6	43,0	1.253,4	31,1	1.424,2

B5.6. Becarios y becas concedidas en enseñanza universitaria por Universidad (1)

	Becarios			Número de becas y ayudas			
	Total becarios	Distribución porcentual	% Alumnos becarios E. universitaria	Total becas	Becas pago directo a alumnos	Exención de precios académicos	Bonificación de precios para familias de 3 hijos
TOTAL	513.171	100,0	33,1	1.121.330	672.632	345.502	103.196
Universidades públicas	489.372	95,4	36,4	1.071.041	639.920	327.925	103.196
A Coruña	6.805	1,3	33,8	18.109	12.363	4.605	1.141
Alcalá	6.515	1,3	36,0	13.366	7.865	4.012	1.489
Alicante	19.194	3,7	66,7	35.392	17.197	15.565	2.630
Almería	5.550	1,1	43,5	13.475	8.536	3.894	1.045
Autónoma de Barcelona	12.353	2,4	32,8	28.787	17.774	8.122	2.891
Autónoma de Madrid	9.954	1,9	36,4	22.514	14.518	5.425	2.571
Barcelona	17.129	3,3	32,4	38.814	23.617	10.447	4.750
Burgos	3.018	0,6	35,4	6.023	3.295	1.991	737
Cádiz	9.784	1,9	45,8	24.218	15.285	6.806	2.127
Cantabria	4.226	0,8	37,4	9.244	5.593	2.794	857
Carlos III de Madrid	5.898	1,1	35,6	10.866	6.347	2.747	1.772
Castilla-La Mancha	13.508	2,6	47,6	30.709	19.736	8.089	2.884
Complutense de Madrid	26.003	5,1	34,2	50.180	27.819	14.079	8.282
Córdoba	8.136	1,6	41,6	19.717	12.773	5.240	1.704
Extremadura	12.342	2,4	52,8	30.473	19.244	8.709	2.520
Girona	4.670	0,9	32,8	11.367	7.222	3.326	819
Granada	20.356	4,0	36,8	53.876	36.477	15.369	2.030
Huelva	5.056	1,0	42,5	12.578	8.125	3.575	878
Illes Balears	4.428	0,9	29,9	10.754	6.617	3.012	1.125
Internacional de Andalucía	42	0,0	16,8	127	85	36	6
Internacional Menéndez Pelayo	64	0,0	6,9	126	62	50	14
Jaén	7.265	1,4	44,7	17.732	11.267	4.940	1.525
Jaume I de Castellón	7.858	1,5	54,4	14.092	6.761	6.668	663
La Laguna	10.774	2,1	48,3	26.787	16.566	8.503	1.718
La Rioja	1.393	0,3	28,1	2.861	1.696	922	243
Las Palmas de Gran Canaria	8.976	1,7	42,0	22.017	13.846	6.981	1.190
León	4.734	0,9	31,7	11.186	7.055	3.553	578
Lleida	3.488	0,7	37,0	7.399	4.300	2.127	972
Málaga	15.763	3,1	41,7	40.837	26.619	10.835	3.383
Miguel Hernández	8.078	1,6	67,8	14.827	7.183	6.583	1.061
Murcia	13.901	2,7	43,4	32.882	20.715	9.002	3.165
Oviedo	7.295	1,4	29,9	17.040	10.609	5.251	1.180
Pablo de Olavide	4.665	0,9	40,6	11.295	7.363	3.045	887
País Vasco/Euskal Herriko Unibertsitatea	13.114	2,6	30,0	25.147	14.673	7.785	2.689
Politécnica de Cartagena	1.872	0,4	28,2	4.063	2.477	1.087	499
Politécnica de Catalunya	8.796	1,7	28,0	16.459	9.522	4.097	2.840
Politécnica de Madrid	10.580	2,1	29,2	16.934	8.633	4.066	4.235
Politécnica de Valencia	17.809	3,5	51,4	34.079	18.000	13.968	2.111
Pompeu Fabra	4.704	0,9	41,9	9.740	5.993	2.394	1.353
Pública de Navarra	3.223	0,6	41,9	6.021	3.356	1.826	839
Rey Juan Carlos	11.840	2,3	35,2	24.667	13.993	7.423	3.251
Rovira i Virgili	4.946	1,0	38,3	11.319	6.849	3.303	1.167
Salamanca	10.623	2,1	39,0	23.768	14.439	7.567	1.762
Santiago de Compostela	9.857	1,9	38,3	26.143	17.847	7.039	1.257
Sevilla	24.727	4,8	38,2	56.769	34.783	15.600	6.386
UNED	18.063	3,5	11,2	36.203	18.335	11.528	6.340
Valencia Estudi General	31.577	6,2	64,6	57.937	28.540	26.158	3.239
Valladolid	9.798	1,9	39,2	21.248	12.750	6.510	1.988
Vigo	8.276	1,6	39,9	20.942	14.109	5.621	1.212
Zaragoza	10.346	2,0	32,3	19.932	11.091	5.650	3.191
Universidades privadas	23.654	4,6	11,6	50.140	32.566	17.574	0
A Distancia de Madrid (UDIMA)	209	0,0	3,6	434	234	200	0
Abat Oliba CEU	112	0,0	7,1	248	183	65	0
Alfonso X El Sabio	457	0,1	5,7	954	693	261	0
Antonio de Nebrija	225	0,0	6,1	492	341	151	0
Camilo José Cela	546	0,1	6,4	1.144	771	373	0
Cardenal Herrera-CEU	1.601	0,3	30,9	3.019	1.625	1.394	0
Católica de Valencia S. Vicente Mártir	4.173	0,8	38,1	8.420	4.350	4.070	0
Católica San Antonio	1.771	0,3	17,7	4.940	3.428	1.512	0
Católica Sta. Teresa de Jesús de Ávila	188	0,0	7,1	448	292	156	0
Deusto	2.059	0,4	24,7	3.694	2.556	1.138	0
Europea de Madrid	919	0,2	6,7	1.858	1.363	495	0
Europea Miguel de Cervantes	215	0,0	20,4	496	332	164	0
Francisco de Vitoria	451	0,1	10,4	820	557	263	0
IE Universidad	48	0,0	2,3	83	62	21	0
Internacional de Catalunya	385	0,1	10,5	1.173	840	333	0
Internacional de La Rioja	796	0,2	7,2	2.193	1.406	787	0
Internacional Valenciana	247	0,0	27,6	469	226	243	0
Mondragon Unibertsitatea	877	0,2	22,3	1.632	1.150	482	0
Navarra	1.948	0,4	19,8	3.514	2.222	1.292	0
Oberta de Catalunya	1.015	0,2	2,4	2.541	1.554	987	0
Pontificia Comillas	1.051	0,2	13,5	1.684	1.347	337	0
Pontificia de Salamanca	760	0,1	15,1	1.863	1.229	634	0
Ramon Llull	1.367	0,3	9,6	2.686	2.040	646	0
San Jorge	312	0,1	19,1	641	443	198	0
San Pablo CEU	693	0,1	6,0	1.216	918	298	0
Vic	1.229	0,2	22,0	3.478	2.404	1.074	0
Sin especificar universidad	145	0,0	-	149	146	3	0

(1) Los becarios que reciben becas del Ministerio y de una Comunidad se contabilizan en ambas administraciones y por tanto aparecen duplicados, por lo que el número de becarios en algunas universidades está sobredimensionado. Esta situación afecta especialmente a la Comunitat Valenciana donde existe una convocatoria complementaria de compensación de tasas.

B5.7. Importe de las becas y ayudas concedidas en enseñanza universitaria por Universidad

	Importe total (miles de euros)	Distribución porcentual			Distribución porcentual del importe total por universidad
		Becas pago directo a alumnos	Exención de precios académicos	Bonificación de precios para familias de 3 hijos	
TOTAL	1.081.335,6	71,3	24,9	3,8	100,0
Universidades públicas	1.034.227,9	71,4	24,6	4,0	95,6
A Coruña	17.231,8	79,8	17,7	2,5	1,6
Alcalá	13.666,4	63,7	31,9	4,5	1,3
Alicante	29.494,5	67,6	30,1	2,3	2,7
Almería	14.499,6	76,9	21,0	2,0	1,3
Autónoma de Barcelona	26.572,6	60,7	32,4	6,9	2,5
Autónoma de Madrid	19.963,6	65,1	27,9	7,0	1,8
Barcelona	33.111,3	62,8	31,1	6,1	3,1
Burgos	6.351,0	66,1	29,5	4,4	0,6
Cádiz	23.075,8	75,6	22,0	2,4	2,1
Cantabria	7.876,9	71,9	23,7	4,4	0,7
Carlos III de Madrid	10.816,3	69,3	22,2	8,5	1,0
Castilla-La Mancha	36.657,0	81,0	16,6	2,4	3,4
Complutense de Madrid	49.921,7	68,3	25,4	6,3	4,6
Córdoba	20.687,4	78,9	17,7	3,4	1,9
Extremadura	37.315,5	79,1	19,1	1,8	3,5
Girona	11.099,0	64,8	31,3	3,9	1,0
Granada	63.710,3	81,5	17,4	1,2	5,9
Huelva	14.446,2	79,0	19,4	1,6	1,3
Illes Balears	8.695,1	66,0	28,3	5,7	0,8
Internacional de Andalucía	120,7	46,1	49,5	4,3	0,0
Internacional Menéndez Pelayo	209,5	57,4	37,0	5,6	0,0
Jaén	19.485,0	78,6	19,3	2,1	1,8
Jaume I de Castellón	11.062,5	63,3	34,7	2,0	1,0
La Laguna	27.833,0	78,1	19,7	2,2	2,6
La Rioja	2.934,0	66,6	30,1	3,2	0,3
Las Palmas de Gran Canaria	18.992,4	75,4	22,3	2,2	1,8
León	12.334,3	71,5	26,0	2,5	1,1
Lleida	7.777,3	64,1	30,8	5,1	0,7
Málaga	39.771,9	78,4	18,2	3,4	3,7
Miguel Hernández	12.870,4	67,2	29,0	3,9	1,2
Murcia	32.079,8	75,8	20,0	4,2	3,0
Oviedo	17.124,1	65,1	31,8	3,1	1,6
Pablo de Olavide	11.634,3	76,5	21,6	1,9	1,1
País Vasco/Euskal Herriko Unibertsitatea	23.280,8	64,3	30,1	5,6	2,2
Politécnica de Cartagena	4.251,7	74,9	20,5	4,6	0,4
Politécnica de Catalunya	15.055,4	58,5	30,9	10,7	1,4
Politécnica de Madrid	16.647,7	61,0	24,7	14,3	1,5
Politécnica de Valencia	28.218,8	65,2	31,8	3,0	2,6
Pompeu Fabra	8.776,1	62,4	28,6	9,0	0,8
Pública de Navarra	4.932,1	65,6	25,2	9,3	0,5
Rey Juan Carlos	22.294,9	61,9	31,0	7,1	2,1
Rovira i Virgili	11.303,2	63,3	30,6	6,0	1,0
Salamanca	30.606,7	74,6	23,4	2,0	2,8
Santiago de Compostela	29.344,3	82,3	16,1	1,6	2,7
Sevilla	59.034,9	76,4	20,4	3,2	5,5
UNED	13.860,7	40,5	46,9	12,6	1,3
Valencia Estudi General	45.750,7	64,1	32,6	3,3	4,2
Valladolid	22.557,4	70,6	25,2	4,2	2,1
Vigo	19.130,7	78,4	19,5	2,1	1,8
Zaragoza	19.760,8	65,5	29,5	5,0	1,8
Universidades privadas	47.018,9	67,7	32,3	0,0	4,3
A Distancia de Madrid (UDIMA)	299,6	24,5	75,5	0,0	0,0
Abat Oliba CEU	263,6	74,6	25,4	0,0	0,0
Alfonso X El Sabio	1.273,6	75,7	24,3	0,0	0,1
Antonio de Nebrija	573,7	66,8	33,2	0,0	0,1
Camilo José Cela	1.101,4	63,9	36,1	0,0	0,1
Cardenal Herrera-CEU	2.467,9	66,4	33,6	0,0	0,2
Católica de Valencia S. Vicente Mártir	6.171,5	60,5	39,5	0,0	0,6
Católica San Antonio	5.104,6	72,7	27,3	0,0	0,5
Católica Sta. Teresa de Jesús de Ávila	475,7	62,5	37,5	0,0	0,0
Deusto	2.691,8	61,7	38,3	0,0	0,2
Europea de Madrid	2.310,8	75,3	24,7	0,0	0,2
Europea Miguel de Cervantes	516,4	69,0	31,0	0,0	0,0
Francisco de Vitoria	1.003,2	68,5	31,5	0,0	0,1
IE Universidad	112,1	73,3	26,7	0,0	0,0
Internacional de Catalunya	1.112,2	65,3	34,7	0,0	0,1
Internacional de La Rioja	1.072,2	39,1	60,9	0,0	0,1
Internacional Valenciana	226,0	33,8	66,2	0,0	0,0
Mondragon Unibertsitatea	1.460,5	67,7	32,3	0,0	0,1
Navarra	5.347,8	81,7	18,3	0,0	0,5
Oberta de Catalunya	1.294,9	37,0	63,0	0,0	0,1
Pontificia Comillas	2.066,5	83,3	16,7	0,0	0,2
Pontificia de Salamanca	2.197,7	71,5	28,5	0,0	0,2
Ramon Llull	2.227,2	67,0	33,0	0,0	0,2
San Jorge	616,1	57,9	42,1	0,0	0,1
San Pablo CEU	1.554,0	74,9	25,1	0,0	0,1
Vic	3.478,1	63,8	36,2	0,0	0,3
Sin especificar universidad	88,8	98,0	2,0	0,0	0,0

B5.8. Porcentaje de becarios que reciben cada tipo de ayuda en las enseñanzas postobligatorias

	Bachi- llero	C.F. Grado Medio (1)	C.F. Grado Superior (1)	Programas de Cualificación Profes. Inicial	Enseñanzas Artísticas	Otras enseñan- zas (2)	E. uni- versitaria
Número de becarios	189.726	85.084	92.072	23.470	19.105	9.505	513.171
% de becarios que reciben cada clase de ayuda							
Enseñanza	8,1	6,5	12,5	1,5	8,8	0,7	0,0
Compensatoria	33,6	40,8	28,3	23,9	12,6	6,5	15,8
Transporte	18,6	48,6	45,7	31,7	28,3	25,5	25,6
Comedor	0,1	0,3	0,4	0,2	0,2	0,0	0,0
Residencia	0,6	5,4	9,4	0,5	5,5	2,4	13,0
Libros y material	87,0	79,3	57,5	73,5	66,8	86,2	33,1
Idioma extranjero	1,3	0,0	0,9	0,0	0,6	0,1	2,6
Necesidades educativas específicas	0,4	0,8	0,1	15,4	0,1	0,0	-
Exención de precios académicos	-	-	-	-	3,5	6,4	67,3
Bonificación familias de 3 hijos	-	-	-	-	0,8	3,8	20,1
Movilidad	-	-	0,0	-	5,0	0,3	6,0
Complemento a Erasmus	-	-	3,4	-	4,1	0,0	9,4
Becas de colaboración	-	-	-	-	-	-	0,7
Proyecto fin de estudios	-	-	0,2	-	1,7	0,0	0,2
Programa Séneca	-	-	-	-	-	-	0,4
Movilidad internacional	0,0	0,0	0,0	-	0,0	0,0	0,1
Prácticas en el extranjero	0,0	0,1	0,2	-	0,0	0,0	0,1
Excelencia	0,0	0,0	0,0	-	0,0	0,0	24,0
Sin especificar	0,2	0,0	0,0	0,1	0,3	0,0	0,1

(1) Incluye Ciclos Formativos de Formación Profesional y de Artes Plásticas y Diseño.

(2) Incluye Enseñanzas Deportivas, Escuela Oficial de Idiomas, Educación de Adultos, otras enseñanzas superiores no universitarias...

B5.9. Importe de las becas y ayudas en enseñanzas obligatorias, E. Infantil y E. Especial por administración educativa financiadora y tipo de ayuda (miles de euros) (1)

	TOTAL	Enseñanza	Transporte	Comedor	Residencia
TOTAL	363.590,6	34.853,3	5.414,5	165.957,8	6.310,8
Ministerio de Educación	72.543,3	0,0	0,0	0,0	0,0
Andalucía	85.804,3	0,0	5.067,8	61.515,3	6.310,8
Aragón	6.463,2	0,0	0,0	4.963,3	0,0
Asturias (Principado de)	1.691,0	0,0	0,0	0,0	0,0
Balears (Illes)	589,5	0,0	0,0	589,5	0,0
Canarias	8.487,9	0,0	0,0	8.332,4	0,0
Cantabria	1.397,1	0,0	12,6	1.358,4	0,0
Castilla y León	11.730,1	0,0	35,8	7.169,3	0,0
Castilla-La Mancha	283,8	0,0	25,1	107,1	0,0
Cataluña	356,4	0,0	0,0	0,0	0,0
Comunitat Valenciana	58.089,1	0,0	0,0	33.876,3	0,0
Extremadura	54,4	0,0	0,0	0,0	0,0
Galicia	19.533,9	0,0	0,0	0,0	0,0
Madrid (Comunidad de)	46.001,1	33.999,6	167,7	11.694,8	0,0
Murcia (Región de)	5.295,3	0,0	30,1	2.128,2	0,0
Navarra (Comunidad Foral de)	130,4	0,0	0,0	0,0	0,0
País Vasco	44.355,7	853,7	74,5	33.550,3	0,0
Rioja (La)	784,0	0,0	1,0	672,9	0,0

	Libros y material	Idioma extranjero	Necesidades educativas específicas	Otras becas (2)
TOTAL	72.146,8	1.765,3	64.681,0	12.461,1
Ministerio de Educación	9.011,3	777,7	62.754,3	0,0
Andalucía	0,0	0,0	451,0	12.459,4
Aragón	1.476,1	0,0	23,8	0,0
Asturias (Principado de)	1.691,0	0,0	0,0	0,0
Balears (Illes)	0,0	0,0	0,0	0,0
Canarias	0,0	0,0	155,5	0,0
Cantabria	26,2	0,0	0,0	0,0
Castilla y León	4.525,0	0,0	0,0	0,0
Castilla-La Mancha	0,0	145,7	5,9	0,0
Cataluña	0,0	356,4	0,0	0,0
Comunitat Valenciana	23.463,6	0,0	749,2	0,0
Extremadura	0,0	0,0	54,4	0,0
Galicia	19.463,4	0,0	70,5	0,0
Madrid (Comunidad de)	0,0	107,2	31,9	0,0
Murcia (Región de)	3.135,0	0,0	2,0	0,0
Navarra (Comunidad Foral de)	0,0	0,0	130,4	0,0
País Vasco	9.246,8	378,3	252,1	0,0
Rioja (La)	108,4	0,0	0,0	1,7

(1) En el curso 2012-13 el importe de los sistemas de financiación de libros y material escolar distintos a becas que no se contabilizan en la "Estadística de Becas y Ayudas al estudio" asciende a 104.813,7 miles de euros.

(2) Incluye importes de excelencia, actividades extraescolares y aula matinal.

B5.10. Importe de las becas y ayudas en enseñanzas postobligatorias no universitarias por administración educativa financiadora y tipo de ayuda (miles de euros)

	TOTAL	Enseñanza	Compensatoria	Transporte	Comedor	Residencia	Libros y material	Idioma extranjero
TOTAL	512.479,5	12.863,3	302.149,3	55.032,2	30,2	38.200,5	66.933,6	2.857,5
Ministerio de Educación	451.509,6	12.176,1	270.482,1	34.213,5	0,0	35.446,6	63.905,8	2.231,2
Andalucía	50.977,7	0,0	29.855,4	18.759,9	2,1	2.241,6	0,0	0,0
Aragón	0,0	0,0	0,0	0,0	0,0	0,0	0,0	0,0
Asturias (Principado de)	218,3	0,0	0,0	0,0	0,0	0,0	0,0	38,2
Baleares (Illes)	0,0	0,0	0,0	0,0	0,0	0,0	0,0	0,0
Canarias	28,1	0,0	0,0	0,0	28,1	0,0	0,0	0,0
Cantabria	317,2	0,0	0,0	187,8	0,0	0,0	0,0	0,0
Castilla y León	505,6	0,0	0,0	247,2	0,0	258,5	0,0	0,0
Castilla-La Mancha	225,4	0,0	0,0	8,1	0,0	112,3	0,0	104,9
Cataluña	0,0	0,0	0,0	0,0	0,0	0,0	0,0	0,0
Comunitat Valenciana	3,2	0,0	0,0	0,0	0,0	0,0	0,0	0,0
Extremadura	101,6	0,0	0,0	19,1	0,0	63,3	0,0	0,0
Galicia	852,5	0,0	0,0	711,6	0,0	0,0
Madrid (Comunidad de)	259,0	0,0	0,0	0,0	0,0	0,0	0,0	92,8
Murcia (Región de)	16,1	0,0	0,0	7,0	0,0	0,0	0,0	0,0
Navarra (Comunidad Foral de)	385,0	0,0	0,0	0,0	0,0	0,0	0,0	0,0
País Vasco	6.985,5	687,3	1.811,9	874,4	0,0	78,2	3.027,9	390,4
Rioja (La)	94,7	0,0	0,0	3,6	0,0	0,0	0,0	0,0

	Necesidades educativas específicas	Exención precios (1)	Movilidad	Complemento a Erasmus	Proyecto fin de estudios	Prácticas en el extranjero	Exce-lencia	Otras becas y sin especificar tipo (2)
TOTAL	2.083,9	349,9	3.908,1	1.675,8	283,2	150,2	54,1	25.907,7
Ministerio de Educación	2.079,5	0,0	3.863,7	1.473,7	283,2	0,0	0,0	25.354,3
Andalucía	0,0	0,0	0,0	60,7	0,0	9,3	27,5	21,3
Aragón	0,0	0,0	0,0	0,0	0,0	0,0	0,0	0,0
Asturias (Principado de)	0,0	166,8	0,0	13,3	0,0	0,0	0,0	0,0
Baleares (Illes)	0,0	0,0	0,0	0,0	0,0	0,0	0,0	0,0
Canarias	0,0	0,0	0,0	0,0	0,0	0,0	0,0	0,0
Cantabria	0,0	0,0	32,1	97,3	0,0	0,0	0,0	0,0
Castilla y León	0,0	0,0	0,0	0,0	0,0	0,0	0,0	0,0
Castilla-La Mancha	0,0	0,0	0,0	0,0	0,0	0,0	0,0	0,0
Cataluña	0,0	0,0	0,0	0,0	0,0	0,0	0,0	0,0
Comunitat Valenciana	0,0	0,0	0,0	3,2	0,0	0,0	0,0	0,0
Extremadura	0,3	0,0	0,0	18,9	0,0	0,0	0,0	0,0
Galicia	0,0	0,0	0,0	0,0	0,0	140,9	0,0	0,0
Madrid (Comunidad de)	0,0	0,0	0,0	0,0	0,0	0,0	15,0	151,2
Murcia (Región de)	0,0	0,0	0,0	0,0	0,0	0,0	9,1	0,0
Navarra (Comunidad Foral de)	4,2	0,0	0,0	0,0	0,0	0,0	0,0	380,9
País Vasco	0,0	106,7	0,0	8,8	0,0	0,0	0,0	0,0
Rioja (La)	0,0	76,4	12,3	0,0	0,0	0,0	2,5	0,0

(1) Incluye 21,3 miles de euros de "bonificación de precios por servicios académicos para familias numerosas de tres hijos".

(2) "Otras becas" incluye importes de actividades extraescolares y en el caso del Ministerio se refiere a suplemento de ciudades.

B5.11. Importe de las becas y ayudas universitarias por administración educativa financiadora y tipo de ayuda (miles de euros)

	TOTAL	Compen- satoria	Trans- porte	Resi- dencia	Libros y material	Idioma extranjero	Exención precios (2)	Movi- lidad
TOTAL	1.081.335,6	268.928,6	64.784,8	171.131,3	41.600,3	7.643,4	310.646,6	123.130,6
Ministerio de Educación	1.009.960,1	264.205,5	61.288,0	155.733,9	39.101,9	7.366,3	283.546,0	122.508,7
Andalucía	0,0	0,0	0,0	0,0	0,0	0,0	0,0	0,0
Aragón	260,6	0,0	0,0	0,0	0,0	0,0	0,0	0,0
Asturias (Principado de)	427,5	0,0	0,0	0,0	0,0	152,8	0,0	0,0
Balears (Illes) (1)	199,9	0,0	199,9	0,0	0,0	0,0	0,0	0,0
Canarias (1)	8.006,6	2.686,4	1.227,3	1.421,4	0,0	0,0	2.670,9	0,0
Cantabria	206,9	0,0	0,0	0,0	0,0	0,0	42,5	0,0
Castilla y León	3.250,0	0,0	0,0	1.584,0	0,0	0,0	1.659,9	0,0
Castilla-La Mancha	5.015,6	0,0	0,0	5.015,6	0,0	0,0	0,0	0,0
Cataluña	1.956,8	0,0	0,0	0,0	0,0	0,0	0,0	0,0
Comunitat Valenciana	13.390,9	0,0	0,0	0,0	0,0	0,0	13.086,1	0,0
Extremadura	839,5	0,0	38,6	326,4	0,0	0,0	324,8	0,0
Galicia	1.597,3	75,0	0,0	0,0	0,0	124,3	0,0	0,0
Madrid (Comunidad de)	6.925,2	0,0	0,0	0,0	0,0	0,0	0,0	0,0
Murcia (Región de)	199,5	0,0	0,0	0,0	0,0	0,0	0,0	0,0
Navarra (Comunidad Foral de) (1)	3.079,5	0,0	15,2	0,0	0,0	0,0	0,0	0,0
País Vasco	25.300,3	1.961,8	2.015,9	7.049,9	2.498,4	0,0	9.316,4	0,0
Rioja (La)	719,5	0,0	0,0	0,0	0,0	0,0	0,0	621,9

	Comple- mento Erasmus	Colabo- ración	Proyecto fin estudios	Programa Séneca	Movilidad internac.	Prácticas en el extranjero	Exce- lencia	Otras becas y sin especificar tipo (3)
TOTAL	41.354,7	9.628,4	523,3	9.179,7	477,1	3.757,4	25.377,7	3.171,7
Ministerio de Educación	35.865,6	8.915,4	516,7	9.179,7	0,0	3.757,4	17.973,2	1,9
Andalucía	0,0	0,0	0,0	0,0	0,0	0,0	0,0	0,0
Aragón	260,6	0,0	0,0	0,0	0,0	0,0	0,0	0,0
Asturias (Principado de)	190,7	0,0	0,0	0,0	0,0	0,0	0,0	84,0
Balears (Illes) (1)	0,0	0,0	0,0	0,0	0,0	0,0	0,0	0,0
Canarias (1)	0,0	0,0	0,5	0,0	0,0	0,0	0,0	0,0
Cantabria	78,0	0,0	0,0	0,0	63,9	0,0	0,0	22,5
Castilla y León	0,0	0,0	6,1	0,0	0,0	0,0	0,0	0,0
Castilla-La Mancha	0,0	0,0	0,0	0,0	0,0	0,0	0,0	0,0
Cataluña	1.658,0	0,0	0,0	0,0	298,8	0,0	0,0	0,0
Comunitat Valenciana	304,9	0,0	0,0	0,0	0,0	0,0	0,0	0,0
Extremadura	149,7	0,0	0,0	0,0	0,0	0,0	0,0	0,0
Galicia	1.300,0	0,0	0,0	0,0	98,0	0,0	0,0	0,0
Madrid (Comunidad de)	0,0	0,0	0,0	0,0	0,0	0,0	6.702,0	223,2
Murcia (Región de)	199,5	0,0	0,0	0,0	0,0	0,0	0,0	0,0
Navarra (Comunidad Foral de) (1)	224,2	0,0	0,0	0,0	0,0	0,0	0,0	2.840,2
País Vasco	1.042,4	713,0	0,0	0,0	0,0	0,0	702,5	0,0
Rioja (La)	81,2	0,0	0,0	0,0	16,4	0,0	0,0	0,0

(1) "Complemento a Erasmus" incluye importes de becas de otros programas de movilidad internacional.

(2) Incluye 41.491,2 miles de euros de "bonificación de precios por servicios académicos para familias numerosas de tres hijos" financiados por el Ministerio de Educación.

(3) "Otras becas" incluye importes de "enseñanza", por discapacidad...

B5.12. Importes y beneficiarios de los sistemas de financiación de libros y material escolar distintos a becas (1)

	Importe (miles de euros)	Beneficiarios (2)			
		Total	E. Primaria	ESO	Otros (E. Especial)
TOTAL	104.813,7	1.410.688	857.213	530.318	23.157
Andalucía	87.453,2	911.206	545.540	360.718	4.948
Aragón	0,0	0	0	0	0
Asturias (Principado de)	0,0	0	0	0	0
Baleares (Illes)	260,3	18.043	15.841	2.202	0
Canarias	1.290,4	14.210	13.826	0	384
Cantabria	0,0	0	0	0	0
Castilla y León	59,9	4.309	3.073	1.236	0
Castilla-La Mancha	79,9	145.010	71.457	72.755	798
Cataluña	0,0	0	0	0	0
Comunitat Valenciana	255,9	2.437	1.174	611	652
Extremadura	3.666,6	73.374	43.109	30.145	120
Galicia	309,0	1.236	0	0	1.236
Madrid (Comunidad de) (3)	5.000,0	69.634	40.212	14.812	14.610
Murcia (Región de)	0,0	0	0	0	0
Navarra (Comunidad Foral de)	2.170,4	63.800	39.248	24.143	409
País Vasco	3.462,4	83.489	65.198	18.291	0
Rioja (La)	805,7	23.940	18.535	5.405	0

(1) Los datos de Andalucía, Galicia, Navarra, País Vasco y La Rioja corresponden a programas de gratuidad; en Baleares, Canarias, Castilla y León y Extremadura se aplican otros programas de financiación de libros; en Castilla-La Mancha, Comunitat Valenciana y Madrid se utilizan programas de ambos tipos, dependiendo del nivel de enseñanza.

(2) Se incluyen todos los alumnos que se benefician del programa, no sólo los beneficiarios de libros repuestos en el curso de referencia.

(3) 'Otros' incluye también educación infantil (2.º ciclo) en los beneficiarios financiados por la C. A.

B5.13. Porcentaje de alumnos becarios en Bachillerato y Formación Profesional por administración educativa financiadora (1)

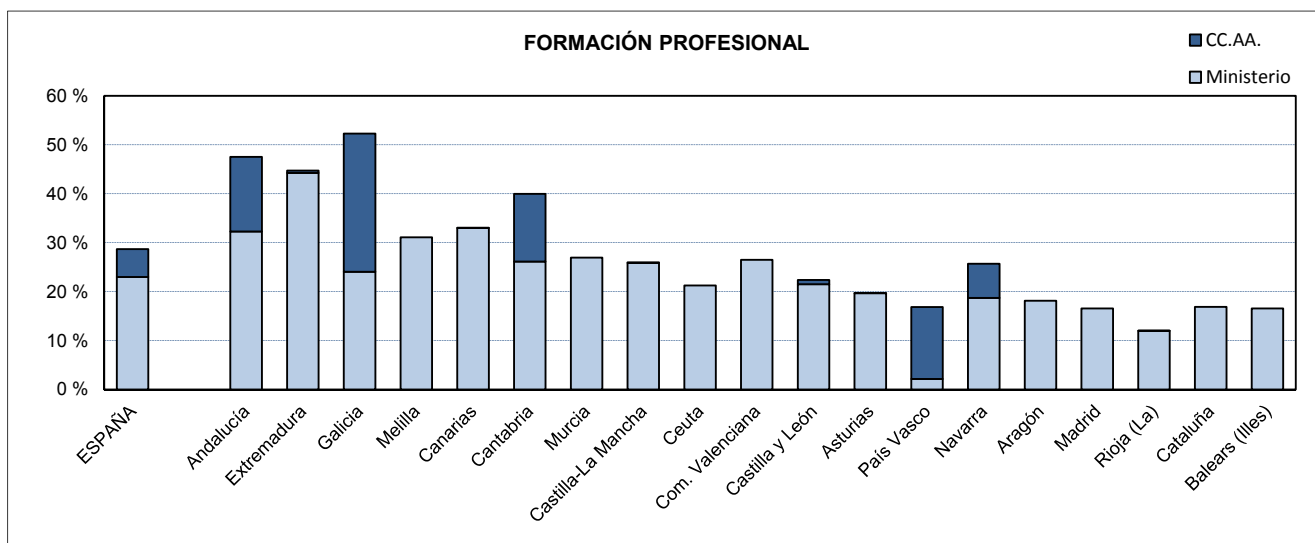
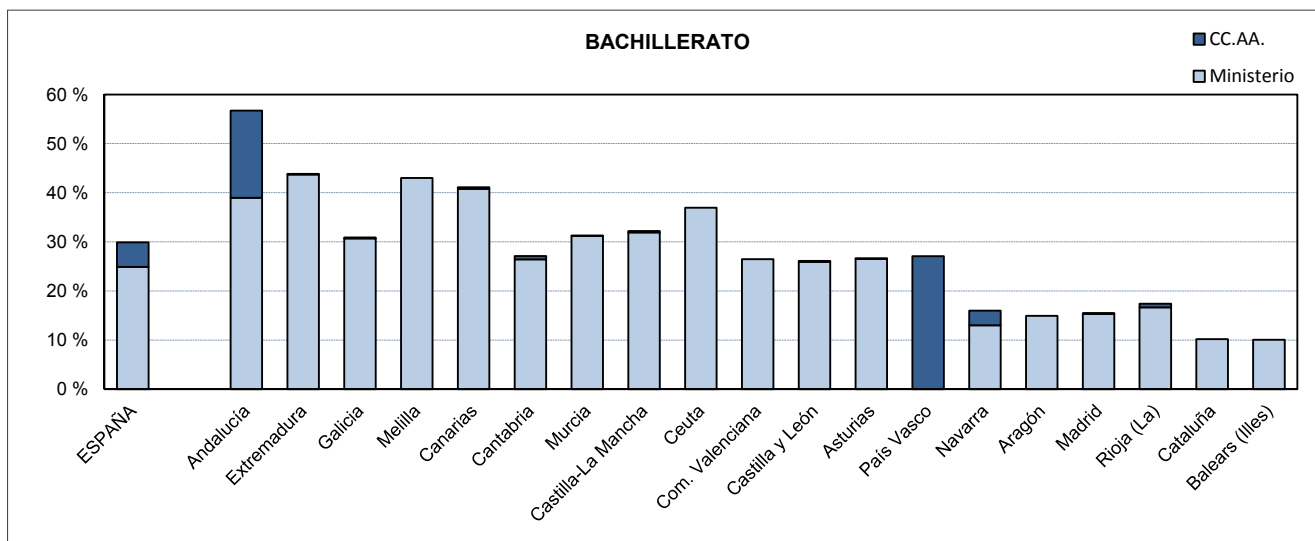
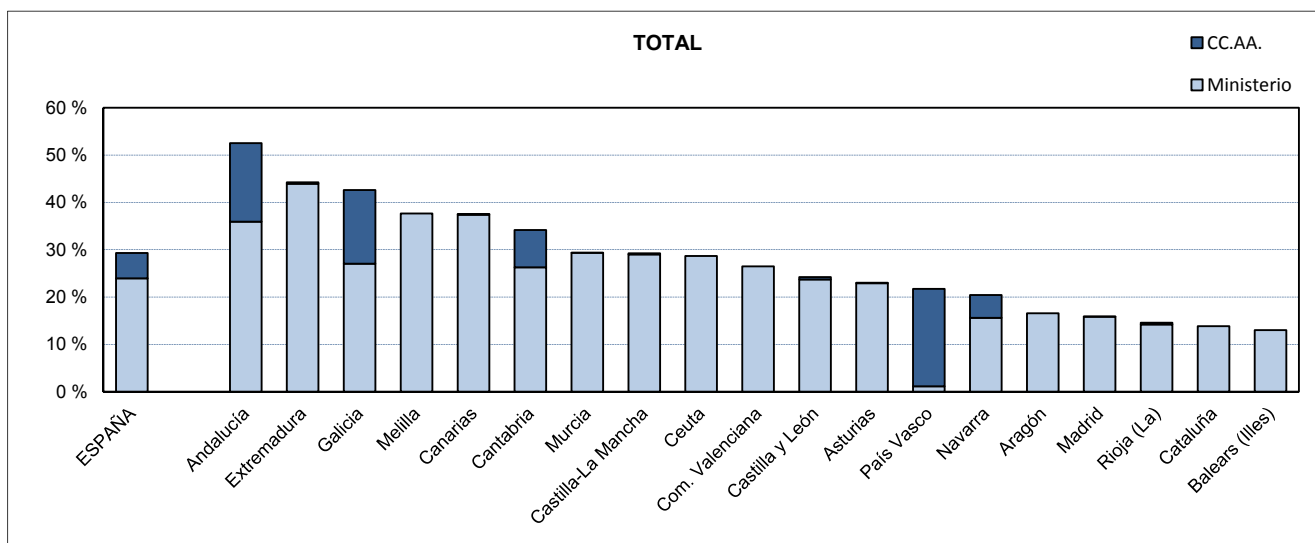

(1) Las CC. AA. aparecen ordenadas por el porcentaje de alumnado becario en el Total de Bachillerato y Formación Profesional.

B5.14. Porcentaje de alumnos becarios en las universidades públicas por administración educativa financiadora (1)

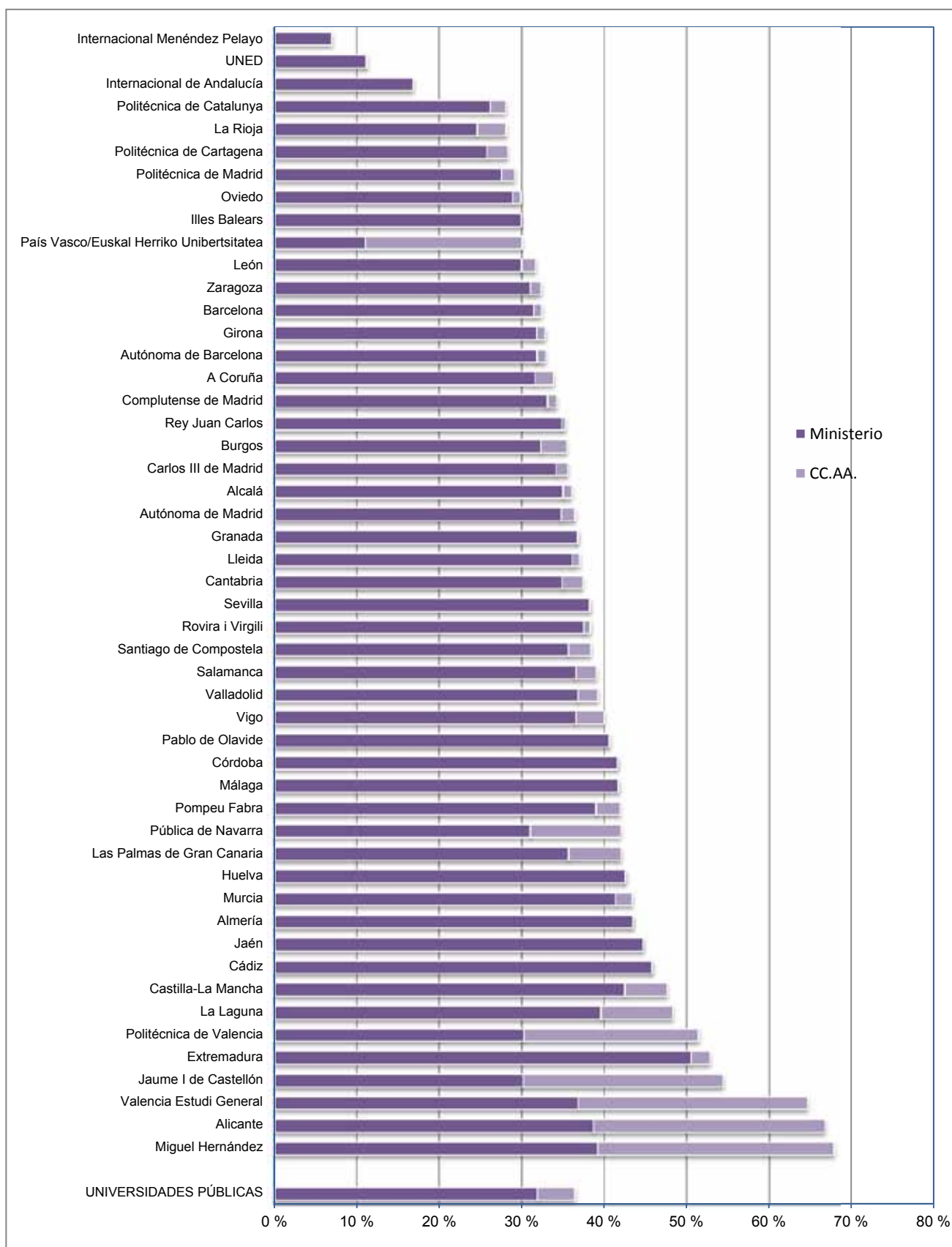

(1) Los becarios que reciben becas del Ministerio y de una Comunidad se contabilizan en ambas administraciones y por tanto aparecen duplicados, por lo que el número de becarios en algunas universidades está sobredimensionado. Esta situación afecta especialmente a la Comunitat Valenciana donde existe una convocatoria complementaria de compensación de tasas.

B5.15. Distribución porcentual del importe de las becas y ayudas de cada nivel educativo según administración educativa financiadora

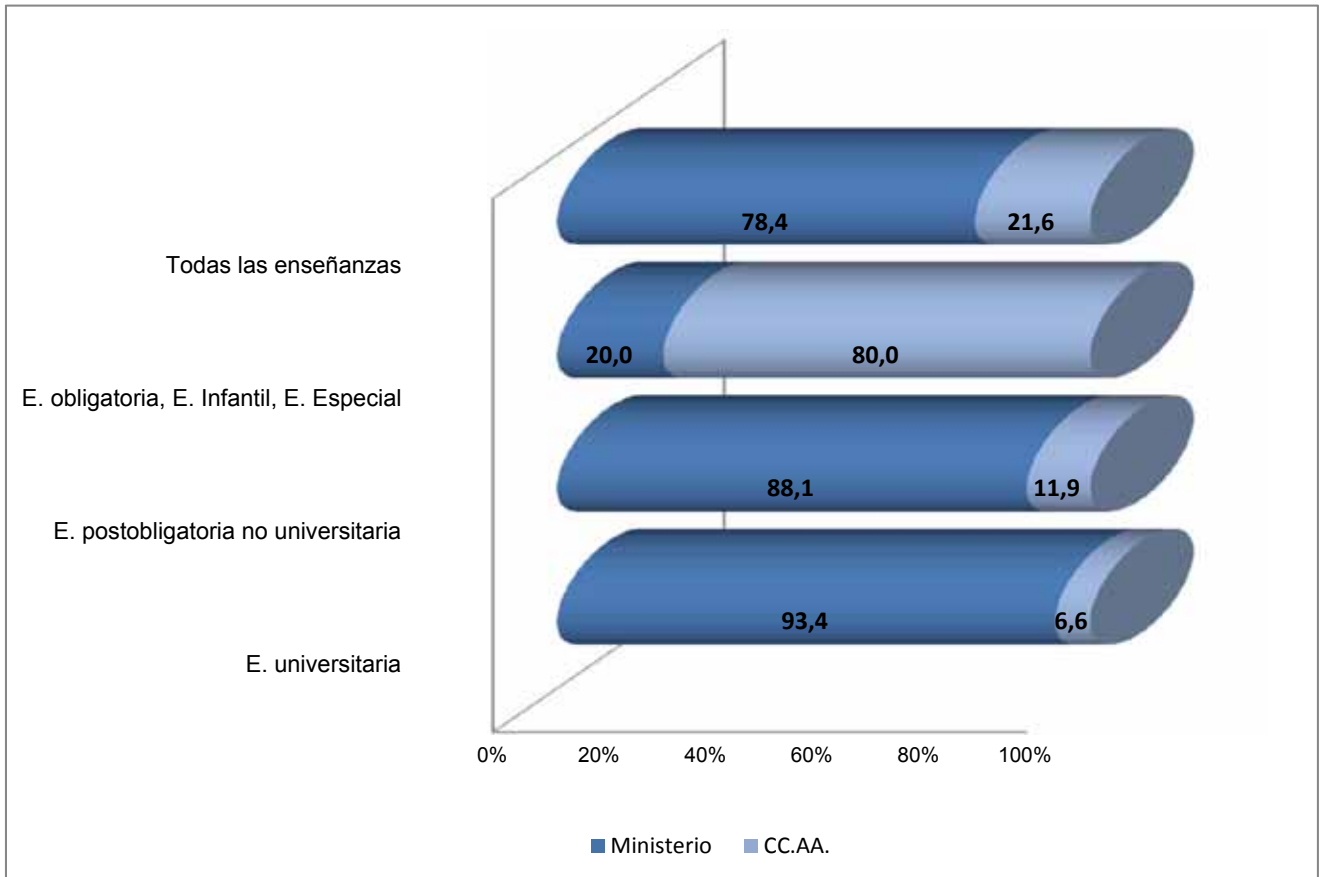

B6.0. Contenido, notas explicativas y fuentes de información

En este capítulo se presentan distintos indicadores del equipamiento informático de los centros docentes. Esta información se complementa, además, con datos sobre la utilización del ordenador y el acceso a Internet, tanto en el centro como fuera de él, por parte de los niños de 10 a 15 años.

Se facilitan las siguientes precisiones técnicas sobre los datos estadísticos referidos al equipamiento de los centros:

- El *ámbito de los centros* comprende todos aquéllos en los que se imparte alguna o varias de las siguientes enseñanzas: E. Primaria, E. Secundaria Obligatoria, Bachillerato y Ciclos Formativos de FP.
- Los resultados se presentan agrupados atendiendo a las siguientes categorías de *tipo de centro*:
 - *Centros públicos*:
 - *Centros de E. Primaria*: Colegios Públicos de E. Primaria, donde también se puede impartir E. Infantil y, en algunos casos, ESO.
 - *Centros de Educación Secundaria*: En esta categoría se incluyen, además de los Institutos de Educación Secundaria, los Institutos de Formación Profesional y los Centros Integrados que imparten enseñanzas del nivel de E. Primaria y de E. Secundaria.
 - *Centros privados*.
- Los ordenadores se clasifican según la *tarea para la que se utilizan preferentemente* en las siguientes categorías:
 - *Tareas administrativas*: Ordenadores utilizados preferentemente en las tareas de administración y gestión del centro; habitualmente están ubicados en la secretaría del centro y despachos de dirección.
 - *Tareas propias del profesorado*: Ordenadores utilizados preferentemente por el profesorado para la preparación de clases o seguimiento del alumnado; habitualmente están ubicados en la sala o despachos del profesorado.
 - *Tareas de docencia directa con alumnos o para utilización directa por alumnos*: Ordenadores utilizados preferentemente para impartir docencia a los alumnos o para que ellos practiquen; habitualmente están ubicados en aulas de informática o en aulas ordinarias.
 - *Tareas múltiples*: Ordenadores que se utilizan para varias de las categorías anteriores.
- Para el cálculo del *número medio de alumnos por ordenador destinado a tareas de enseñanza y aprendizaje* se tiene en cuenta:
 - El alumnado del centro que cursa las enseñanzas de E. Primaria, E. Secundaria Obligatoria, Bachillerato, Ciclos Formativos de FP y Programas de Cualificación Profesional Inicial. No se incluye el alumnado de estos centros de E. Infantil, E. Especial o el de enseñanzas impartidas en el régimen de Educación a Distancia.
 - Los ordenadores destinados preferentemente a tareas de docencia directa con alumnos o para utilización directa por alumnos y los ordenadores destinados a tareas propias del profesorado.
- Para el cálculo del *número medio de ordenadores por unidad* se tiene en cuenta:
 - Los ordenadores destinados preferentemente a tareas de docencia directa con alumnos o para utilización directa por alumnos.
 - Las unidades/grupos del centro de E. Primaria, E. Secundaria Obligatoria, Bachillerato, Ciclos Formativos de FP y Programas de Cualificación Profesional Inicial. No se incluyen las unidades de E. Infantil o E. Especial. En las enseñanzas del régimen de Educación a Distancia no es aplicable el concepto de unidad/grupo.
- Para el cálculo del *número medio de profesores por ordenador* se tiene en cuenta:
 - El total de profesorado de los centros considerados en el ámbito.
 - Los ordenadores destinados preferentemente a tareas propias del profesorado.
- Se considera que un centro tiene *conexión a Internet* si existe algún ordenador u otro dispositivo con acceso a Internet, independientemente de la modalidad de conexión.

Fuentes de información:

- *Estadística de la Sociedad de la Información y la Comunicación en los centros docentes*. Curso 2012-2013. S. G. de Estadística y Estudios del Ministerio de Educación, Cultura y Deporte.
- *Encuesta de equipamiento y uso de tecnologías de la información y la comunicación en los hogares*. Año 2013. INE.

B6.1. Número medio de alumnos por ordenador destinado a la enseñanza y el aprendizaje

TOTAL	CENTROS PÚBLICOS			CENTROS PRIVADOS	
	Total	Centros E. Primaria	Centros E. Secundaria		
Nº medio de alumnos por ordenador destinado a tareas de enseñanza y aprendizaje (1)					
TOTAL	3,1	2,8	2,9	2,7	4,2
Andalucía	1,9	1,8	2,2	1,5	2,5
Aragón	2,6	2,4	2,5	2,4	3,1
Asturias (Principado de)	2,5	2,2	2,2	2,2	3,3
Balears (Illes)	1,9	1,8	1,8	1,8	2,3
Canarias	3,7	3,3	2,5	4,4	7,8
Cantabria	3,1	2,6	2,1	3,4	5,5
Castilla y León	3,5	3,0	2,3	4,1	5,5
Castilla - La Mancha	2,4	2,3	1,7	3,1	3,3
Cataluña	3,9	3,4	3,2	3,6	5,2
Comunitat Valenciana	5,5	5,0	4,7	5,2	7,4
Extremadura	1,8	1,5	3,5	1,0	6,4
Galicia	2,7	2,5	2,7	2,3	3,7
Madrid (Comunidad de)	5,9	5,9	6,6	5,4	6,0
Murcia (Región de)	5,9	5,3	6,2	4,7	8,7
Navarra (Comunidad Foral de)	4,8	4,4	5,3	3,8	5,6
País Vasco	1,7	1,6	1,7	1,5	1,8
Rioja (La)	3,0	2,8	2,7	2,8	3,8
Ceuta	2,8	2,6	1,9	3,6	4,7
Melilla	3,0	2,9	2,3	3,8	3,5
Nº medio de alumnos por ordenador destinado preferentemente a la docencia con alumnos					
TOTAL	3,7	3,3	3,4	3,3	5,0
Andalucía	2,1	2,0	2,5	1,7	2,8
Aragón	3,1	2,9	3,0	2,9	3,5
Asturias (Principado de)	2,8	2,5	2,5	2,6	3,8
Balears (Illes)	2,1	1,9	1,9	2,0	2,4
Canarias	4,5	3,8	2,8	5,6	10,0
Cantabria	3,8	3,2	2,4	4,6	6,6
Castilla y León	4,3	3,7	2,7	5,3	6,9
Castilla - La Mancha	3,4	3,3	2,3	5,3	3,8
Cataluña	4,6	4,0	3,6	4,4	6,3
Comunitat Valenciana	6,8	6,1	5,9	6,2	9,4
Extremadura	2,1	1,8	4,9	1,2	8,6
Galicia	3,1	2,8	3,2	2,6	4,1
Madrid (Comunidad de)	7,7	7,6	8,8	6,8	7,8
Murcia (Región de)	7,3	6,4	7,4	5,7	11,1
Navarra (Comunidad Foral de)	6,0	5,5	6,5	4,8	7,0
País Vasco	1,9	1,8	1,9	1,7	2,0
Rioja (La)	3,9	3,7	3,9	3,5	4,6
Ceuta	3,5	3,3	2,5	4,5	5,1
Melilla	4,0	3,9	3,0	5,2	4,1
Nº medio de alumnos por ordenador destinado a la docencia con alumnos con conexión a internet					
TOTAL	4,0	3,6	3,8	3,4	5,5
Andalucía	2,3	2,2	2,8	1,8	3,5
Aragón	3,1	2,9	2,9	2,8	3,7
Asturias (Principado de)	3,3	2,9	2,9	2,9	4,7
Balears (Illes)	2,5	2,2	2,2	2,2	3,3
Canarias	4,7	4,1	3,0	5,9	10,8
Cantabria	4,0	3,3	2,4	4,9	7,1
Castilla y León	4,9	4,2	3,1	6,0	7,6
Castilla - La Mancha	3,9	3,8	2,7	5,6	4,4
Cataluña	5,1	4,5	4,1	4,9	6,9
Comunitat Valenciana	6,7	6,2	7,8	5,3	8,1
Extremadura	2,2	1,9	5,2	1,2	9,4
Galicia	3,3	3,0	3,5	2,7	4,2
Madrid (Comunidad de)	9,7	9,7	11,6	8,5	9,7
Murcia (Región de)	8,1	7,2	7,9	6,7	12,2
Navarra (Comunidad Foral de)	6,4	5,9	6,9	5,2	7,6
País Vasco	2,0	1,9	2,0	1,8	2,1
Rioja (La)	4,0	3,7	3,9	3,6	4,7
Ceuta	4,0	3,5	2,5	5,4	9,1
Melilla	4,6	4,6	3,6	6,1	4,4

(1) Se han considerado los ordenadores destinados preferentemente al profesorado y a la docencia con alumnos.

B6.2. Número medio de profesores por ordenador (1)

	TOTAL	CENTROS PÚBLICOS			CENTROS PRIVADOS
		Total	Centros E. Primaria	Centros E. Secundaria	
TOTAL	2,1	1,9	2,3	1,6	2,6
Andalucía	1,9	1,8	2,3	1,4	2,4
Aragón	1,8	1,7	2,0	1,5	2,2
Asturias (Principado de)	2,3	2,2	2,4	2,1	2,6
Balears (Illes)	3,4	3,2	4,4	2,5	3,8
Canarias	2,3	2,2	2,4	2,0	2,9
Cantabria	2,3	2,0	2,4	1,7	3,5
Castilla y León	2,3	2,2	2,3	2,0	2,5
Castilla - La Mancha	0,8	0,7	0,8	0,6	2,5
Cataluña	2,5	2,3	3,5	1,6	2,9
Comunitat Valenciana	2,8	2,7	2,4	3,0	3,1
Extremadura	1,1	1,0	1,7	0,7	2,0
Galicia	2,6	2,4	2,9	2,1	3,3
Madrid (Comunidad de)	2,3	2,4	2,8	2,1	2,2
Murcia (Región de)	3,4	3,3	5,0	2,3	3,6
Navarra (Comunidad Foral de)	2,7	2,9	4,2	2,1	2,5
País Vasco	1,9	1,9	2,5	1,5	1,8
Rioja (La)	1,4	1,3	1,2	1,3	1,8
Ceuta	1,4	1,2	1,0	1,7	5,1
Melilla	1,1	1,0	0,9	1,2	2,2

(1) Se han considerado los ordenadores destinados preferentemente a las tareas propias del profesorado

B6.3. Número medio de ordenadores por unidad / grupo (1)

	TOTAL	CENTROS PÚBLICOS			CENTROS PRIVADOS
		Total	Centros E. Primaria	Centros E. Secundaria	
TOTAL	6,2	6,7	6,0	7,4	4,9
Andalucía	11,4	11,7	8,5	15,6	9,8
Aragón	6,8	6,9	6,3	7,5	6,6
Asturias (Principado de)	7,3	7,8	7,3	8,3	6,1
Balears (Illes)	10,9	11,4	11,3	11,5	9,9
Canarias	5,2	5,9	7,4	4,3	2,4
Cantabria	5,4	6,3	8,4	4,4	3,4
Castilla y León	4,8	5,3	6,4	4,2	3,4
Castilla - La Mancha	6,2	6,2	8,2	4,2	6,4
Cataluña	5,5	6,2	6,1	6,4	4,1
Comunitat Valenciana	3,4	3,8	3,6	4,0	2,6
Extremadura	9,0	10,2	3,5	16,3	2,8
Galicia	6,3	6,6	5,4	7,8	5,3
Madrid (Comunidad de)	3,2	3,2	2,6	3,9	3,1
Murcia (Región de)	3,2	3,4	2,8	4,0	2,3
Navarra (Comunidad Foral de)	3,6	3,6	2,8	4,6	3,6
País Vasco	11,0	10,7	9,8	11,6	11,2
Rioja (La)	5,7	5,9	5,2	6,5	5,3
Ceuta	7,4	7,4	10,5	5,1	7,2
Melilla	6,9	7,0	8,8	5,5	6,2

(1) Se han considerado los ordenadores destinados preferentemente a la docencia con alumnos.

B6.4. Distribución porcentual de los ordenadores por utilización preferente

(continúa)

	TOTAL	Tareas administrativas	Tareas propias del profesorado	Docencia o utilización directa alumnos	Tareas múltiples
TODOS LOS CENTROS					
TOTAL	100,0	4,9	14,4	77,3	3,4
Andalucía	100,0	3,0	9,4	86,1	1,6
Aragón	100,0	4,3	14,5	78,7	2,5
Asturias (Principado de)	100,0	4,2	11,7	79,3	4,8
Balears (Illes)	100,0	2,6	5,9	86,6	4,9
Canarias	100,0	6,9	14,7	77,0	1,4
Cantabria	100,0	5,2	15,9	74,7	4,1
Castilla y León	100,0	5,8	16,9	74,1	3,1
Castilla - La Mancha	100,0	3,8	28,0	66,8	1,5
Cataluña	100,0	6,4	13,8	74,3	5,5
Comunitat Valenciana	100,0	7,2	16,6	71,7	4,4
Extremadura	100,0	3,3	16,0	73,3	7,4
Galicia	100,0	4,5	11,7	79,3	4,4
Madrid (Comunidad de)	100,0	8,0	20,6	67,4	3,9
Murcia (Región de)	100,0	7,8	17,1	74,9	0,2
Navarra (Comunidad Foral de)	100,0	7,5	18,2	70,5	3,8
País Vasco	100,0	3,4	10,6	83,5	2,6
Rioja (La)	100,0	4,5	21,2	71,0	3,3
Ceuta	100,0	2,9	18,6	76,0	2,5
Melilla	100,0	3,2	22,7	69,1	4,9
CENTROS PÚBLICOS					
TOTAL	100,0	4,7	14,6	77,2	3,5
Andalucía	100,0	2,9	9,5	86,0	1,6
Aragón	100,0	4,0	15,5	77,7	2,9
Asturias (Principado de)	100,0	4,1	12,0	79,1	4,7
Balears (Illes)	100,0	2,7	6,2	86,0	5,2
Canarias	100,0	6,6	14,0	77,9	1,5
Cantabria	100,0	5,0	16,3	74,4	4,3
Castilla y León	100,0	5,6	16,6	75,0	2,8
Castilla - La Mancha	100,0	3,7	30,3	64,4	1,6
Cataluña	100,0	6,0	13,2	74,9	5,9
Comunitat Valenciana	100,0	6,6	16,1	72,7	4,5
Extremadura	100,0	3,1	15,7	73,8	7,5
Galicia	100,0	4,6	12,1	78,6	4,7
Madrid (Comunidad de)	100,0	8,0	20,4	68,1	3,6
Murcia (Región de)	100,0	7,5	16,6	75,8	0,2
Navarra (Comunidad Foral de)	100,0	7,7	18,2	70,6	3,5
País Vasco	100,0	3,7	11,9	81,1	3,4
Rioja (La)	100,0	4,4	22,7	69,5	3,4
Ceuta	100,0	2,9	20,3	74,4	2,4
Melilla	100,0	3,0	23,9	67,8	5,4
CENTROS PÚBLICOS DE E. PRIMARIA					
TOTAL	100,0	5,2	13,8	77,9	3,1
Andalucía	100,0	3,9	10,0	84,5	1,6
Aragón	100,0	4,4	14,8	78,6	2,2
Asturias (Principado de)	100,0	4,5	12,1	79,7	3,7
Balears (Illes)	100,0	2,8	4,7	89,1	3,4
Canarias	100,0	6,5	10,8	81,0	1,7
Cantabria	100,0	4,0	11,9	80,3	3,9
Castilla y León	100,0	4,9	13,7	79,0	2,4
Castilla - La Mancha	100,0	3,5	24,6	70,7	1,3
Cataluña	100,0	6,1	9,3	79,5	5,0
Comunitat Valenciana	100,0	7,2	17,4	70,4	5,0
Extremadura	100,0	6,9	24,9	63,3	4,8
Galicia	100,0	5,6	12,6	76,7	5,0
Madrid (Comunidad de)	100,0	8,7	22,1	65,7	3,6
Murcia (Región de)	100,0	10,4	14,8	74,4	0,4
Navarra (Comunidad Foral de)	100,0	8,7	16,1	69,9	5,3
País Vasco	100,0	3,5	10,8	82,9	2,9
Rioja (La)	100,0	4,5	26,7	63,6	5,2
Ceuta	100,0	2,5	21,1	73,9	2,5
Melilla	100,0	2,5	23,9	69,4	4,1

B6.4. Distribución porcentual de los ordenadores por utilización preferente

		(conclusión)			
TOTAL		Tareas administrativas	Tareas propias del profesorado	Docencia o utilización directa alumnos	Tareas múltiples
CENTROS PÚBLICOS DE E. SECUNDARIA					
TOTAL	100,0	4,2	15,3	76,7	3,9
Andalucía	100,0	2,2	9,2	87,0	1,6
Aragón	100,0	3,6	16,1	76,8	3,5
Asturias (Principado de)	100,0	3,8	12,0	78,6	5,6
Balears (Illes)	100,0	8,0	21,4	65,9	4,6
Canarias	100,0	6,7	19,0	73,0	1,2
Cantabria	100,0	6,5	22,8	65,8	4,9
Castilla y León	100,0	6,6	20,9	69,3	3,3
Castilla - La Mancha	100,0	4,1	38,8	55,0	2,0
Cataluña	100,0	5,9	17,3	70,0	6,8
Comunitat Valenciana	100,0	6,1	14,8	75,0	4,1
Extremadura	100,0	2,1	13,5	76,3	8,1
Galicia	100,0	3,8	11,8	80,0	4,4
Madrid (Comunidad de)	100,0	7,5	19,1	69,9	3,6
Murcia (Región de)	100,0	5,4	17,8	76,7	0,1
Navarra (Comunidad Foral de)	100,0	7,0	19,8	71,1	2,1
País Vasco	100,0	3,8	12,7	79,7	3,8
Rioja (La)	100,0	4,4	19,0	75,0	1,6
Ceuta	100,0	3,6	18,9	75,1	2,3
Melilla	100,0	3,6	23,8	65,6	7,0
CENTROS PRIVADOS					
TOTAL	100,0	5,7	13,8	77,3	3,2
Andalucía	100,0	3,3	8,3	86,5	1,9
Aragón	100,0	5,1	11,9	81,5	1,5
Asturias (Principado de)	100,0	4,5	10,5	79,8	5,1
Balears (Illes)	100,0	9,7	17,1	69,8	3,4
Canarias	100,0	9,3	20,4	69,6	0,6
Cantabria	100,0	5,9	14,2	76,3	3,6
Castilla y León	100,0	6,6	18,1	70,7	4,6
Castilla - La Mancha	100,0	4,1	10,8	84,3	0,8
Cataluña	100,0	7,4	15,6	72,5	4,5
Comunitat Valenciana	100,0	9,1	18,2	68,5	4,1
Extremadura	100,0	6,8	22,1	65,2	5,9
Galicia	100,0	4,2	10,0	82,3	3,5
Madrid (Comunidad de)	100,0	8,1	20,9	66,6	4,4
Murcia (Región de)	100,0	9,4	19,4	70,9	0,4
Navarra (Comunidad Foral de)	100,0	7,0	18,1	70,4	4,5
País Vasco	100,0	3,0	9,1	86,2	1,7
Rioja (La)	100,0	4,6	16,8	75,4	3,2
Ceuta	100,0	3,3	6,7	86,7	3,3
Melilla	100,0	5,2	13,5	80,0	1,2

B6.5. Distribución porcentual de los ordenadores por tipo de ordenador

(continúa)

	TOTAL	Ordenadores de sobremesa	Ordenadores portátiles	Tablet PC
TODOS LOS CENTROS				
TOTAL	100,0	54,1	44,3	1,6
Andalucía	100,0	33,6	66,1	0,3
Aragón	100,0	43,2	35,7	21,0
Asturias (Principado de)	100,0	49,0	48,8	2,2
Balears (Illes)	100,0	28,3	69,5	2,2
Canarias	100,0	58,9	40,3	0,9
Cantabria	100,0	57,8	40,8	1,4
Castilla y León	100,0	67,8	30,8	1,4
Castilla - La Mancha	100,0	30,1	69,9	0,1
Cataluña	100,0	70,9	28,5	0,6
Comunitat Valenciana	100,0	85,6	13,8	0,6
Extremadura	100,0	64,7	35,0	0,2
Galicia	100,0	49,3	50,4	0,3
Madrid (Comunidad de)	100,0	79,1	18,1	2,7
Murcia (Región de)	100,0	88,6	10,9	0,5
Navarra (Comunidad Foral de)	100,0	81,1	15,0	3,9
País Vasco	100,0	38,2	61,4	0,4
Rioja (La)	100,0	57,4	38,4	4,2
Ceuta	100,0	45,3	52,3	2,4
Melilla	100,0	42,0	57,9	0,1
CENTROS PÚBLICOS				
TOTAL	100,0	54,4	44,2	1,5
Andalucía	100,0	34,0	65,7	0,2
Aragón	100,0	42,7	31,5	25,7
Asturias (Principado de)	100,0	50,9	46,8	2,3
Balears (Illes)	100,0	30,9	66,4	2,6
Canarias	100,0	56,9	42,2	0,9
Cantabria	100,0	55,4	43,0	1,6
Castilla y León	100,0	65,5	32,9	1,6
Castilla - La Mancha	100,0	29,6	70,4	0,1
Cataluña	100,0	69,8	29,6	0,5
Comunitat Valenciana	100,0	87,9	11,8	0,3
Extremadura	100,0	65,1	34,7	0,2
Galicia	100,0	50,5	49,3	0,2
Madrid (Comunidad de)	100,0	87,7	11,0	1,3
Murcia (Región de)	100,0	89,8	9,8	0,5
Navarra (Comunidad Foral de)	100,0	84,3	12,8	3,0
País Vasco	100,0	43,0	56,8	0,2
Rioja (La)	100,0	59,7	35,7	4,6
Ceuta	100,0	48,2	51,8	0,0
Melilla	100,0	42,4	57,4	0,1
CENTROS PÚBLICOS DE E. PRIMARIA				
TOTAL	100,0	50,3	47,2	2,5
Andalucía	100,0	36,3	63,6	0,1
Aragón	100,0	39,5	10,4	50,1
Asturias (Principado de)	100,0	47,0	49,6	3,4
Balears (Illes)	100,0	28,7	67,8	3,5
Canarias	100,0	39,5	59,0	1,5
Cantabria	100,0	38,1	59,5	2,5
Castilla y León	100,0	49,3	48,4	2,3
Castilla - La Mancha	100,0	19,1	80,8	0,1
Cataluña	100,0	69,3	30,2	0,5
Comunitat Valenciana	100,0	84,8	14,7	0,5
Extremadura	100,0	88,8	10,7	0,5
Galicia	100,0	47,6	52,0	0,3
Madrid (Comunidad de)	100,0	84,7	14,6	0,7
Murcia (Región de)	100,0	87,6	11,6	0,8
Navarra (Comunidad Foral de)	100,0	82,9	11,8	5,3
País Vasco	100,0	36,0	63,5	0,5
Rioja (La)	100,0	53,7	39,0	7,3
Ceuta	100,0	44,3	55,7	0,0
Melilla	100,0	40,0	60,0	0,0

B6.5. Distribución porcentual de los ordenadores por tipo de ordenador

(conclusión)

	TOTAL	Ordenadores de sobremesa	Ordenadores portátiles	Tablet PC
CENTROS PÚBLICOS DE E. SECUNDARIA				
TOTAL	100,0	57,9	41,5	0,6
Andalucía	100,0	32,4	67,3	0,3
Aragón	100,0	45,7	50,5	3,8
Asturias (Principado de)	100,0	54,3	44,3	1,4
Balears (Illes)	100,0	33,1	65,1	1,8
Canarias	100,0	84,1	15,8	0,1
Cantabria	100,0	80,5	19,1	0,4
Castilla y León	100,0	89,0	10,4	0,7
Castilla - La Mancha	100,0	45,3	54,6	0,0
Cataluña	100,0	70,4	29,0	0,6
Comunitat Valenciana	100,0	90,9	8,9	0,2
Extremadura	100,0	59,4	40,5	0,1
Galicia	100,0	52,7	47,3	0,1
Madrid (Comunidad de)	100,0	89,9	8,3	1,8
Murcia (Región de)	100,0	91,4	8,5	0,2
Navarra (Comunidad Foral de)	100,0	85,3	13,6	1,2
País Vasco	100,0	48,6	51,3	0,0
Rioja (La)	100,0	65,3	32,7	2,1
Ceuta	100,0	54,4	45,5	0,1
Melilla	100,0	45,6	54,1	0,3
CENTROS PRIVADOS				
TOTAL	100,0	53,4	44,7	1,8
Andalucía	100,0	30,9	68,3	0,8
Aragón	100,0	44,6	47,3	8,1
Asturias (Principado de)	100,0	42,3	56,1	1,6
Balears (Illes)	100,0	22,3	76,7	1,1
Canarias	100,0	75,3	24,3	0,4
Cantabria	100,0	68,6	30,9	0,5
Castilla y León	100,0	76,3	23,0	0,7
Castilla - La Mancha	100,0	33,7	65,9	0,4
Cataluña	100,0	73,8	25,3	1,0
Comunitat Valenciana	100,0	78,1	20,4	1,5
Extremadura	100,0	58,7	40,1	1,2
Galicia	100,0	44,0	55,4	0,6
Madrid (Comunidad de)	100,0	68,7	26,9	4,5
Murcia (Región de)	100,0	83,3	15,7	0,9
Navarra (Comunidad Foral de)	100,0	74,0	20,1	5,9
País Vasco	100,0	32,7	66,8	0,6
Rioja (La)	100,0	50,6	46,3	3,1
Ceuta	100,0	25,6	55,6	18,8
Melilla	100,0	38,2	61,8	0,0

B6.6. Distribución porcentual de los ordenadores por ubicación

(continúa)

	TOTAL	Aulas de Informática	Aulas de clase	Dependencias de administración y gestión del centro	Otras dependencias	Sin especificar
TODOS LOS CENTROS						
TOTAL	100,0	25,9	50,8	4,9	12,1	6,3
Andalucía	100,0	10,2	68,6	3,3	9,4	8,5
Aragón	100,0	23,6	52,3	4,6	19,6	0,0
Asturias (Principado de)	100,0	27,0	53,6	4,5	10,0	5,0
Balears (Illes)	100,0	15,1	71,4	3,5	4,1	5,8
Canarias	100,0	36,4	41,2	7,0	14,2	1,2
Cantabria	100,0	28,5	51,0	5,6	10,4	4,5
Castilla y León	100,0	36,9	41,4	6,4	10,3	5,0
Castilla - La Mancha	100,0	19,7	63,5	3,2	13,6	0,0
Cataluña	100,0	34,7	30,0	7,2	13,7	14,5
Comunitat Valenciana	100,0	46,3	26,6	3,7	18,5	4,8
Extremadura	100,0	14,3	63,7	3,5	9,7	8,7
Galicia	100,0	21,1	59,4	4,6	10,7	4,2
Madrid (Comunidad de)	100,0	42,1	31,8	8,6	12,1	5,4
Murcia (Región de)	100,0	56,1	26,0	4,3	9,0	4,6
Navarra (Comunidad Foral de)	100,0	39,4	33,0	8,1	19,5	0,0
País Vasco	100,0	16,0	63,2	3,9	13,2	3,7
Rioja (La)	100,0	31,3	46,7	5,1	10,8	6,1
Ceuta	100,0	18,9	63,2	3,1	10,3	4,4
Melilla	100,0	21,0	51,6	3,6	8,9	14,8
CENTROS PÚBLICOS						
TOTAL	100,0	23,9	52,5	4,6	12,6	6,4
Andalucía	100,0	8,8	69,3	3,3	9,8	8,9
Aragón	100,0	19,7	52,9	4,3	23,1	0,0
Asturias (Principado de)	100,0	28,0	51,9	4,2	11,1	4,8
Balears (Illes)	100,0	15,0	71,0	3,5	5,0	5,5
Canarias	100,0	34,7	43,7	6,7	13,5	1,3
Cantabria	100,0	24,5	54,8	5,4	10,9	4,5
Castilla y León	100,0	34,6	43,5	6,2	10,8	4,9
Castilla - La Mancha	100,0	19,4	62,8	3,1	14,7	0,0
Cataluña	100,0	31,8	32,1	6,8	14,0	15,3
Comunitat Valenciana	100,0	45,9	27,3	3,1	19,1	4,6
Extremadura	100,0	12,7	66,0	3,3	9,4	8,6
Galicia	100,0	19,5	59,7	4,6	11,8	4,4
Madrid (Comunidad de)	100,0	44,0	29,3	8,7	14,0	3,9
Murcia (Región de)	100,0	56,2	26,5	3,5	9,1	4,8
Navarra (Comunidad Foral de)	100,0	38,8	32,1	8,3	20,8	0,0
País Vasco	100,0	14,2	66,1	4,2	13,1	2,4
Rioja (La)	100,0	28,2	49,2	5,1	11,9	5,5
Ceuta	100,0	19,1	61,6	3,0	11,4	5,0
Melilla	100,0	20,5	49,8	3,4	9,6	16,7
CENTROS PÚBLICOS DE E. PRIMARIA						
TOTAL	100,0	21,7	57,7	4,7	10,4	5,6
Andalucía	100,0	7,6	73,8	4,2	7,8	6,7
Aragón	100,0	15,1	65,2	4,8	14,9	0,0
Asturias (Principado de)	100,0	27,2	56,3	4,6	8,3	3,5
Balears (Illes)	100,0	11,8	77,3	3,4	3,1	4,3
Canarias	100,0	24,1	58,2	6,7	10,0	1,1
Cantabria	100,0	15,7	70,5	4,1	5,5	4,2
Castilla y León	100,0	26,4	56,6	5,2	6,7	5,1
Castilla - La Mancha	100,0	12,2	77,0	2,8	8,1	0,0
Cataluña	100,0	29,1	37,4	6,4	12,2	14,9
Comunitat Valenciana	100,0	41,1	31,5	0,0	22,6	4,7
Extremadura	100,0	46,8	30,1	6,9	4,5	11,7
Galicia	100,0	21,5	56,9	5,7	10,5	5,3
Madrid (Comunidad de)	100,0	35,8	41,3	8,9	10,3	3,6
Murcia (Región de)	100,0	49,1	29,4	4,5	15,3	1,7
Navarra (Comunidad Foral de)	100,0	33,9	39,3	9,0	17,8	0,0
País Vasco	100,0	10,3	73,1	3,7	11,0	1,9
Rioja (La)	100,0	25,2	50,0	4,8	13,2	6,9
Ceuta	100,0	16,3	71,8	2,5	7,7	1,7
Melilla	100,0	16,2	62,3	2,6	11,9	7,0

B6.6. Distribución porcentual de los ordenadores por ubicación

(conclusión)

	TOTAL	Aulas de Informática	Aulas de clase	Dependencias de administración y gestión del centro	Otras dependencias	Sin especificar
CENTROS PÚBLICOS DE E. SECUNDARIA						
TOTAL	100,0	25,9	47,9	4,6	14,5	7,1
Andalucía	100,0	9,6	66,2	2,6	11,2	10,4
Aragón	100,0	23,8	42,0	3,8	30,4	0,0
Asturias (Principado de)	100,0	28,6	48,1	3,9	13,5	5,8
Balears (Illes)	100,0	18,2	64,6	3,6	6,9	6,6
Canarias	100,0	51,5	20,9	6,9	19,0	1,7
Cantabria	100,0	37,4	31,9	7,2	18,6	4,9
Castilla y León	100,0	46,6	24,5	7,6	16,7	4,6
Castilla - La Mancha	100,0	30,4	41,4	3,5	24,7	0,0
Cataluña	100,0	34,7	26,5	7,3	15,8	15,8
Comunitat Valenciana	100,0	50,5	23,3	6,1	15,7	4,5
Extremadura	100,0	4,5	74,5	2,5	10,6	7,9
Galicia	100,0	18,0	61,8	3,7	12,8	3,7
Madrid (Comunidad de)	100,0	50,2	20,2	8,6	16,9	4,1
Murcia (Región de)	100,0	61,4	24,4	2,7	4,6	7,0
Navarra (Comunidad Foral de)	100,0	42,7	26,6	7,7	23,1	0,0
País Vasco	100,0	17,4	60,4	4,6	14,7	2,9
Rioja (La)	100,0	31,1	48,5	5,5	10,7	4,2
Ceuta	100,0	23,6	44,9	4,0	17,3	10,2
Melilla	100,0	26,1	33,5	4,3	6,7	29,3
CENTROS PRIVADOS						
TOTAL	100,0	32,4	45,2	5,9	10,4	6,1
Andalucía	100,0	19,4	63,6	3,7	6,8	6,6
Aragón	100,0	34,1	50,5	5,5	10,0	0,0
Asturias (Principado de)	100,0	23,7	59,5	5,2	6,1	5,6
Balears (Illes)	100,0	15,4	72,6	3,6	1,9	6,5
Canarias	100,0	50,0	20,4	9,4	20,2	0,0
Cantabria	100,0	46,2	34,1	6,5	8,4	4,7
Castilla y León	100,0	45,1	33,7	7,2	8,6	5,4
Castilla - La Mancha	100,0	21,4	69,1	4,3	5,2	0,0
Cataluña	100,0	42,9	24,0	8,2	12,9	12,0
Comunitat Valenciana	100,0	47,7	24,4	5,8	16,7	5,4
Extremadura	100,0	42,1	25,5	7,4	14,7	10,3
Galicia	100,0	28,2	58,1	4,9	5,6	3,3
Madrid (Comunidad de)	100,0	39,8	34,9	8,5	9,7	7,1
Murcia (Región de)	100,0	55,2	23,9	7,9	8,8	4,2
Navarra (Comunidad Foral de)	100,0	40,6	35,1	7,7	16,5	0,0
País Vasco	100,0	18,1	59,8	3,5	13,4	5,1
Rioja (La)	100,0	40,5	39,2	4,9	7,5	7,9
Ceuta	100,0	18,0	74,4	3,6	3,1	0,9
Melilla	100,0	25,5	65,8	5,7	2,8	0,2

B6.7. Porcentaje de centros con conexión a Internet y tipo de conexión, por titularidad del centro

	Conexión a Internet	Tipo de conexión (1)		
		RDSI	ADSL	Otra conexión
TOTAL	99,8	5,2	86,5	16,3
Andalucía	99,9	3,5	86,5	9,9
Aragón	100,0	6,9	94,6	9,8
Asturias (Principado de)	100,0	4,2	81,6	30,5
Balears (Illes)	99,7	8,6	95,2	9,1
Canarias	100,0	2,2	87,7	9,4
Cantabria	100,0	5,9	91,1	8,0
Castilla y León	100,0	6,1	96,0	8,6
Castilla - La Mancha	99,9	5,7	88,9	17,7
Cataluña	99,9	1,6	81,4	25,8
Comunitat Valenciana	98,4	2,5	95,3	8,9
Extremadura	100,0	10,3	82,1	16,5
Galicia	99,8	3,1	84,1	16,9
Madrid (Comunidad de)	100,0	15,8	95,6	8,4
Murcia (Región de)	100,0	7,9	91,8	2,2
Navarra (Comunidad Foral de)	100,0	9,9	82,3	10,6
País Vasco	100,0	0,0	38,8	71,1
Rioja (La)	100,0	2,7	91,0	15,3
Ceuta	100,0	3,6	100,0	0,0
Melilla	100,0	0,0	100,0	4,3
CENTROS PÚBLICOS	99,8	5,4	85,6	16,8
Andalucía	99,9	3,7	85,3	10,9
Aragón	100,0	6,2	95,3	9,7
Asturias (Principado de)	100,0	4,8	86,3	27,6
Balears (Illes)	99,7	9,3	96,2	7,6
Canarias	100,0	1,1	87,9	10,3
Cantabria	100,0	7,4	90,9	6,9
Castilla y León	100,0	6,3	96,2	9,1
Castilla - La Mancha	99,9	6,0	87,9	19,5
Cataluña	99,9	1,4	79,8	26,5
Comunitat Valenciana	99,0	2,0	96,3	8,6
Extremadura	100,0	10,4	80,0	17,9
Galicia	100,0	3,4	85,0	15,8
Madrid (Comunidad de)	100,0	19,6	97,5	5,6
Murcia (Región de)	100,0	9,1	91,1	1,0
Navarra (Comunidad Foral de)	100,0	11,9	79,3	9,7
País Vasco	100,0	0,0	10,5	98,4
Rioja (La)	100,0	3,6	95,2	12,0
Ceuta	100,0	4,5	100,0	0,0
Melilla	100,0	0,0	100,0	0,0
CENTROS PRIVADOS	99,5	4,5	90,0	14,3
Andalucía	100,0	2,0	93,6	4,4
Aragón	100,0	9,3	92,4	10,2
Asturias (Principado de)	100,0	2,3	64,8	40,9
Balears (Illes)	100,0	6,5	92,5	13,1
Canarias	100,0	8,9	86,7	3,7
Cantabria	100,0	1,6	91,9	11,3
Castilla y León	100,0	5,3	95,2	6,6
Castilla - La Mancha	100,0	3,7	94,8	6,0
Cataluña	99,8	2,3	86,2	23,8
Comunitat Valenciana	96,6	4,1	92,4	10,0
Extremadura	100,0	9,0	96,2	6,4
Galicia	99,2	2,0	80,6	20,9
Madrid (Comunidad de)	100,0	9,3	92,5	13,0
Murcia (Región de)	100,0	3,2	94,4	7,2
Navarra (Comunidad Foral de)	100,0	3,0	92,4	13,6
País Vasco	100,0	0,0	90,1	21,7
Rioja (La)	100,0	0,0	78,6	25,0
Ceuta	100,0	0,0	100,0	0,0
Melilla	100,0	0,0	100,0	25,0

(1) Un centro puede tener más de un tipo de conexión.

B6.8. Porcentaje de centros públicos con conexión a Internet y tipo de conexión, por tipo de centro

	Conexión a Internet	Tipo de conexión (1)		
		RDSI	ADSL	Otra conexión
CENTROS E. PRIMARIA				
TOTAL	99,9	5,3	86,2	15,0
Andalucía	99,8	4,6	85,1	10,3
Aragón	100,0	4,5	94,5	12,4
Asturias (Principado de)	100,0	5,9	86,9	22,8
Balears (Illes)	99,5	9,4	95,3	8,9
Canarias	100,0	1,0	87,2	11,8
Cantabria	100,0	6,3	89,8	4,7
Castilla y León	100,0	3,9	96,0	10,1
Castilla - La Mancha	99,8	5,0	91,5	12,1
Cataluña	99,9	1,2	81,5	21,3
Comunitat Valenciana	99,9	2,0	98,5	8,0
Extremadura	100,0	11,4	79,0	14,6
Galicia	100,0	4,3	84,9	15,5
Madrid (Comunidad de)	100,0	18,1	97,3	5,2
Murcia (Región de)	100,0	11,0	89,5	1,3
Navarra (Comunidad Foral de)	100,0	12,3	78,9	8,8
País Vasco	100,0	0,0	7,0	98,5
Rioja (La)	100,0	5,1	98,3	8,5
Ceuta	100,0	6,3	100,0	0,0
Melilla	100,0	0,0	100,0	0,0
CENTROS E. SECUNDARIA Y FP				
TOTAL	99,6	5,8	84,0	21,6
Andalucía	100,0	1,5	85,9	12,3
Aragón	100,0	10,8	97,3	2,7
Asturias (Principado de)	100,0	1,3	84,6	42,3
Balears (Illes)	100,0	9,2	98,7	3,9
Canarias	100,0	1,4	90,0	5,7
Cantabria	100,0	10,6	93,6	12,8
Castilla y León	100,0	13,2	97,0	6,0
Castilla - La Mancha	100,0	8,8	77,3	42,1
Cataluña	100,0	2,0	75,0	41,3
Comunitat Valenciana	96,5	1,9	90,0	10,3
Extremadura	100,0	7,8	83,0	27,7
Galicia	100,0	1,3	85,2	16,5
Madrid (Comunidad de)	100,0	23,1	97,9	6,6
Murcia (Región de)	100,0	2,6	96,6	0,0
Navarra (Comunidad Foral de)	100,0	10,7	80,4	12,5
País Vasco	100,0	0,0	17,5	98,2
Rioja (La)	100,0	0,0	87,5	20,8
Ceuta	100,0	0,0	100,0	0,0
Melilla	100,0	0,0	100,0	0,0

(1) Un centro puede tener más de un tipo de conexión.

B6.9. Distribución porcentual de los centros con conexión a Internet según el ancho de banda de la conexión, por titularidad del centro

	Menos de 512 Kb	De 512 kb a 2 Mb	Más de 2 Mb				
			Total	De 2 Mb a 5 Mb	De 5 Mb a 10 Mb	De 10 Mb a 20 Mb	Más de 20 Mb
TODOS LOS CENTROS							
TOTAL	7,2	22,1	70,7	20,7	33,1	9,2	7,7
Andalucía	6,7	31,2	62,1	20,5	20,0	14,0	7,5
Aragón	3,5	29,0	67,5	17,9	21,7	13,8	14,0
Asturias (Principado de)	4,5	29,3	66,3	20,8	12,9	6,2	26,3
Balears (Illes)	3,0	14,2	82,8	15,1	31,3	22,6	13,9
Canarias	24,7	41,2	34,1	16,6	12,6	1,9	3,0
Cantabria	0,0	15,3	84,7	21,7	27,2	20,0	15,7
Castilla y León	1,8	14,3	83,9	21,0	45,7	10,5	6,7
Castilla - La Mancha	4,8	27,6	67,7	28,9	26,8	7,9	4,2
Cataluña	3,5	17,0	79,4	18,3	61,1	0,0	0,0
Comunitat Valenciana	25,5	23,7	50,8	20,2	20,1	3,3	7,2
Extremadura	5,0	24,4	70,7	27,1	26,1	9,9	7,5
Galicia	5,3	23,0	71,7	18,0	44,5	8,9	0,3
Madrid (Comunidad de)	2,4	17,5	80,1	18,9	29,5	15,3	16,5
Murcia (Región de)	0,0	16,3	83,7	39,8	26,5	13,6	3,8
Navarra (Comunidad Foral de)	2,7	25,9	71,3	25,6	27,0	9,6	9,2
País Vasco	0,0	1,4	98,6	15,0	45,3	18,3	20,0
Rioja (La)	0,0	6,3	93,7	7,2	48,6	17,1	20,7
Ceuta	0,0	0,0	100,0	7,1	67,9	17,9	7,1
Melilla	0,0	8,7	91,3	30,4	30,4	13,0	17,4
CENTROS PÚBLICOS							
TOTAL	8,7	25,8	65,6	22,1	30,3	7,6	5,5
Andalucía	6,9	35,5	57,6	20,5	18,2	12,6	6,3
Aragón	4,5	35,3	60,2	18,4	21,9	9,0	10,9
Asturias (Principado de)	5,4	34,9	59,7	23,8	7,9	3,8	24,1
Balears (Illes)	3,4	17,9	78,7	16,6	31,1	20,4	10,6
Canarias	27,8	42,6	29,6	15,4	10,0	1,2	3,0
Cantabria	0,0	14,5	85,5	18,5	28,3	24,9	13,9
Castilla y León	2,0	15,6	82,4	22,2	47,1	7,8	5,3
Castilla - La Mancha	5,2	30,0	64,9	28,8	26,2	6,1	3,8
Cataluña	4,3	21,6	74,1	20,8	53,3	0,0	0,0
Comunitat Valenciana	31,8	27,2	40,9	19,8	12,8	2,2	6,2
Extremadura	5,7	26,7	67,6	28,2	23,6	8,8	7,0
Galicia	6,1	24,8	69,1	21,3	41,0	6,3	0,4
Madrid (Comunidad de)	3,0	22,5	74,5	22,3	30,5	12,3	9,4
Murcia (Región de)	0,0	17,3	82,7	41,3	24,2	14,8	2,4
Navarra (Comunidad Foral de)	3,1	27,3	69,6	29,1	24,7	8,8	7,0
País Vasco	0,0	0,6	99,4	18,6	56,7	16,4	7,7
Rioja (La)	0,0	7,2	92,8	6,0	51,8	15,7	19,3
Ceuta	0,0	0,0	100,0	4,5	72,7	18,2	4,5
Melilla	0,0	10,5	89,5	31,6	31,6	15,8	10,5
CENTROS PRIVADOS							
TOTAL	2,3	9,6	88,1	15,7	42,8	14,4	15,2
Andalucía	5,4	5,4	89,2	20,5	31,3	22,2	15,2
Aragón	0,0	7,6	92,4	16,1	21,2	30,5	24,6
Asturias (Principado de)	1,1	9,1	89,8	10,2	30,7	14,8	34,1
Balears (Illes)	2,1	5,2	92,8	11,3	32,0	27,8	21,6
Canarias	6,0	32,8	61,2	23,9	28,4	6,0	3,0
Cantabria	0,0	17,7	82,3	30,6	24,2	6,5	21,0
Castilla y León	0,9	9,3	89,9	16,3	40,1	21,1	12,3
Castilla - La Mancha	2,2	11,9	85,8	29,1	30,6	19,4	6,7
Cataluña	1,3	3,8	95,0	11,0	84,0	0,0	0,0
Comunitat Valenciana	6,9	13,2	79,8	21,3	41,6	6,7	10,2
Extremadura	0,0	7,7	92,3	19,2	43,6	17,9	11,5
Galicia	2,0	15,8	82,2	4,7	58,5	19,0	0,0
Madrid (Comunidad de)	1,4	9,0	89,6	13,0	27,8	20,3	28,4
Murcia (Región de)	0,0	12,0	88,0	33,6	36,0	8,8	9,6
Navarra (Comunidad Foral de)	1,5	21,2	77,3	13,6	34,8	12,1	16,7
País Vasco	0,0	2,9	97,1	8,5	24,6	21,7	42,3
Rioja (La)	0,0	3,6	96,4	10,7	39,3	21,4	25,0
Ceuta	0,0	0,0	100,0	16,7	50,0	16,7	16,7
Melilla	0,0	0,0	100,0	25,0	25,0	0,0	50,0

B6.10. Distribución porcentual de los centros públicos con conexión a Internet según el ancho de banda de la conexión, por tipo de centro

	Menos de 512 Kb	De 512 kb a 2 Mb	Total	Más de 2 Mb			
				De 2 Mb a 5 Mb	De 5 Mb a 10 Mb	De 10 Mb a 20 Mb	Más de 20 Mb
CENTROS E. PRIMARIA							
TOTAL	10,9	30,3	58,9	23,4	26,5	5,3	3,7
Andalucía	8,9	42,4	48,8	18,7	16,4	9,6	4,0
Aragón	6,2	42,6	51,2	19,2	17,9	5,8	8,2
Asturias (Principado de)	6,8	44,3	48,9	24,5	2,5	0,0	21,9
Balears (Illes)	4,8	21,0	74,3	15,0	31,7	16,8	10,8
Canarias	30,1	42,6	27,2	13,8	8,9	0,8	3,7
Cantabria	0,0	17,3	82,7	22,8	27,6	24,4	7,9
Castilla y León	2,1	19,0	79,0	24,6	44,2	6,4	3,7
Castilla - La Mancha	6,3	36,0	57,7	27,6	22,1	4,0	4,0
Cataluña	5,4	27,4	67,2	23,3	43,9	0,0	0,0
Comunitat Valenciana	41,0	27,5	31,5	21,7	9,8	0,0	0,0
Extremadura	7,4	30,1	62,5	29,1	16,8	8,6	7,9
Galicia	7,9	31,0	61,1	22,3	33,3	5,3	0,1
Madrid (Comunidad de)	4,3	27,7	68,0	23,2	29,8	9,1	6,1
Murcia (Región de)	0,0	21,7	78,3	49,0	23,5	5,9	0,0
Navarra (Comunidad Foral de)	3,5	33,9	62,6	26,9	24,0	4,1	7,6
País Vasco	0,0	0,6	99,4	28,0	56,7	11,0	3,7
Rioja (La)	0,0	10,2	89,8	6,8	57,6	13,6	11,9
Ceuta	0,0	0,0	100,0	6,3	87,5	6,3	0,0
Melilla	0,0	8,3	91,7	33,3	41,7	8,3	8,3
CENTROS E. SECUNDARIA Y FP							
TOTAL	2,9	13,7	83,4	18,7	40,5	13,8	10,4
Andalucía	2,1	18,7	79,2	24,9	22,6	19,9	11,8
Aragón	0,0	16,2	83,8	16,2	32,4	17,1	18,0
Asturias (Principado de)	1,3	6,4	92,3	21,8	24,4	15,4	30,8
Balears (Illes)	0,0	10,3	89,7	20,6	29,4	29,4	10,3
Canarias	20,7	42,4	36,9	20,2	13,3	2,5	1,0
Cantabria	0,0	6,5	93,5	6,5	30,4	26,1	30,4
Castilla y León	1,7	6,0	92,3	15,3	55,3	11,9	9,8
Castilla - La Mancha	1,9	11,6	86,6	32,4	38,4	12,5	3,2
Cataluña	1,4	5,7	92,9	13,9	79,0	0,0	0,0
Comunitat Valenciana	6,4	26,4	67,2	14,4	21,1	8,3	23,3
Extremadura	0,7	17,0	82,3	25,5	43,3	9,2	4,3
Galicia	2,0	10,1	87,9	19,2	58,9	8,8	1,0
Madrid (Comunidad de)	0,0	10,5	89,5	20,4	32,1	19,8	17,1
Murcia (Región de)	0,0	2,6	97,4	15,5	26,7	44,8	10,3
Navarra (Comunidad Foral de)	1,8	7,1	91,1	35,7	26,8	23,2	5,4
País Vasco	0,0	0,6	99,4	0,0	56,6	27,1	15,7
Rioja (La)	0,0	0,0	100,0	4,2	37,5	20,8	37,5
Ceuta	0,0	0,0	100,0	0,0	33,3	50,0	16,7
Melilla	0,0	14,3	85,7	28,6	14,3	28,6	14,3

B6.11. Porcentaje de centros con conexión WIFI

	TOTAL	CENTROS PÚBLICOS			CENTROS PRIVADOS
		Total	Centros E. Primaria	Centros E. Secundaria	
TOTAL	80,3	79,3	77,4	84,1	83,4
Andalucía	97,8	97,9	97,6	98,5	97,3
Aragón	82,2	82,2	79,9	88,1	82,3
Asturias (Principado de)	77,4	77,1	72,6	91,0	78,4
Baleares (Illes)	90,2	89,4	87,0	96,0	92,3
Canarias	60,7	57,9	59,0	54,7	77,6
Cantabria	78,1	81,7	79,7	87,2	67,7
Castilla y León	87,2	88,0	88,5	86,6	83,6
Castilla - La Mancha	86,0	86,4	84,8	91,1	83,6
Cataluña	94,3	95,5	96,0	94,5	91,9
Comunitat Valenciana	72,9	66,4	65,4	68,1	88,0
Extremadura	69,7	68,7	63,7	83,0	76,9
Galicia	56,3	54,2	47,5	69,7	64,6
Madrid (Comunidad de)	74,2	72,4	65,6	88,1	77,2
Murcia (Región de)	77,4	78,4	82,3	64,9	73,0
Navarra (Comunidad Foral de)	55,6	51,5	46,2	67,9	69,7
País Vasco	96,5	96,6	96,6	96,4	96,3
Rioja (La)	86,5	90,4	88,1	95,8	75,0
Ceuta	64,3	77,3	75,0	83,3	16,7
Melilla	73,9	68,4	66,7	71,4	100,0

B6.12. Porcentaje de aulas habituales de clase con conexión a Internet

	TOTAL	CENTROS PÚBLICOS			CENTROS PRIVADOS
		Total	Centros E. Primaria	Centros E. Secundaria	
TOTAL	89,8	90,0	88,2	92,6	89,4
Andalucía	82,6	81,9	77,5	89,7	86,1
Aragón	94,4	95,1	95,0	95,3	92,1
Asturias (Principado de)	84,8	84,1	83,1	85,3	87,4
Baleares (Illes)	92,2	93,6	94,8	91,7	89,1
Canarias	82,2	82,6	78,7	89,3	80,4
Cantabria	96,1	96,9	97,8	95,9	93,6
Castilla y León	90,7	89,7	93,4	84,5	93,9
Castilla - La Mancha	92,8	93,1	94,2	91,4	89,9
Cataluña
Comunitat Valenciana	97,9	99,2	100,0	98,4	94,1
Extremadura	92,9	93,3	90,9	96,7	90,5
Galicia	88,2	90,3	87,0	95,2	80,4
Madrid (Comunidad de)	90,5	89,5	85,2	94,9	92,0
Murcia (Región de)	97,7	99,9	99,9	100,0	88,6
Navarra (Comunidad Foral de)	93,8	94,1	94,6	93,3	92,8
País Vasco	92,2	94,3	94,9	93,4	89,2
Rioja (La)	99,0	99,2	99,6	98,8	98,1
Ceuta	90,8	99,0	98,7	100,0	77,7
Melilla	99,0	100,0	100,0	100,0	98,0

B6.13. Utilización de Internet y utilización del ordenador de los niños de 10 a 15 años en los tres meses anteriores a la entrevista. Año 2013

	TOTAL niños usuarios de INTERNET	UTILIZACIÓN DE INTERNET (% sobre el total de usuarios de Internet)					
		Lugar de uso					
		Desde su vivienda	Desde la vivienda de familiares y amigos	Desde el centro de estudios	Desde centros públicos	Desde cibercafés y similares	Desde otros lugares(1)
POR COMUNIDAD AUTÓNOMA							
TOTAL	91,9	88,1	34,9	69,8	18,7	5,0	8,2
Andalucía	92,0	86,8	28,3	70,4	10,2	0,7	3,8
Aragón	91,6	95,8	32,2	69,3	19,6	4,5	13,0
Asturias (Principado de)	93,2	96,3	32,7	72,2	9,6	7,1	10,8
Baleares (Illes)	93,0	81,3	29,3	79,0	17,1	6,2	8,1
Canarias	88,8	88,8	32,6	70,5	13,2	6,1	12,3
Cantabria	95,1	90,7	31,4	63,9	21,5	3,9	7,1
Castilla y León	94,3	91,7	37,3	62,1	18,8	10,7	5,6
Castilla - La Mancha	82,1	85,7	30,0	66,9	19,0	2,7	5,7
Cataluña	94,7	84,6	31,2	77,6	21,5	5,6	8,9
Comunitat Valenciana	93,0	86,1	42,4	53,4	16,0	7,1	9,2
Extremadura	92,5	79,0	34,6	63,1	30,4	3,5	9,9
Galicia	92,8	89,5	39,8	81,7	22,0	10,9	14,9
Madrid (Comunidad de)	89,7	94,3	41,4	63,0	28,4	4,5	9,4
Murcia (Región de)	89,1	82,8	51,2	70,3	14,9	4,3	9,9
Navarra (Comunidad Foral de)	96,6	85,0	35,4	85,1	30,5	3,1	5,5
País Vasco	95,2	96,7	33,8	90,0	20,6	7,2	5,7
Rioja (La)	89,0	81,7	41,0	70,6	25,2	11,4	8,6
Ceuta	100,0	100,0	32,2	80,6	12,4	17,9	43,5
Melilla	66,1	87,0	13,1	59,0	13,4	0,0	0,0
POR SEXO							
Hombres	90,8	87,4	35,9	70,4	17,6	4,6	8,1
Mujeres	93,0	88,9	33,9	69,2	19,7	5,5	8,2
POR TAMAÑO DE MUNICIPIO							
Más de 100.000 habitantes y capitales de provincia	93,0	91,7	35,4	67,8	16,3	4,2	9,8
De 50.000 a 100.000 habitantes	88,5	86,9	31,1	70,7	13,7	6,2	7,2
De 20.000 a 50.000 habitantes	92,9	83,1	34,7	68,9	18,1	5,5	6,2
De 10.000 a 20.000 habitantes	91,9	90,1	31,2	74,4	21,1	6,7	7,6
Menos de 10.000 habitantes	90,6	84,7	38,6	70,9	24,6	4,6	7,7

(1) Incluye otros usos y NS/NR

B6.14. Número medio de alumnos por ordenador destinado a tareas de enseñanza y aprendizaje en centros públicos

CENTROS PÚBLICOS E. PRIMARIA

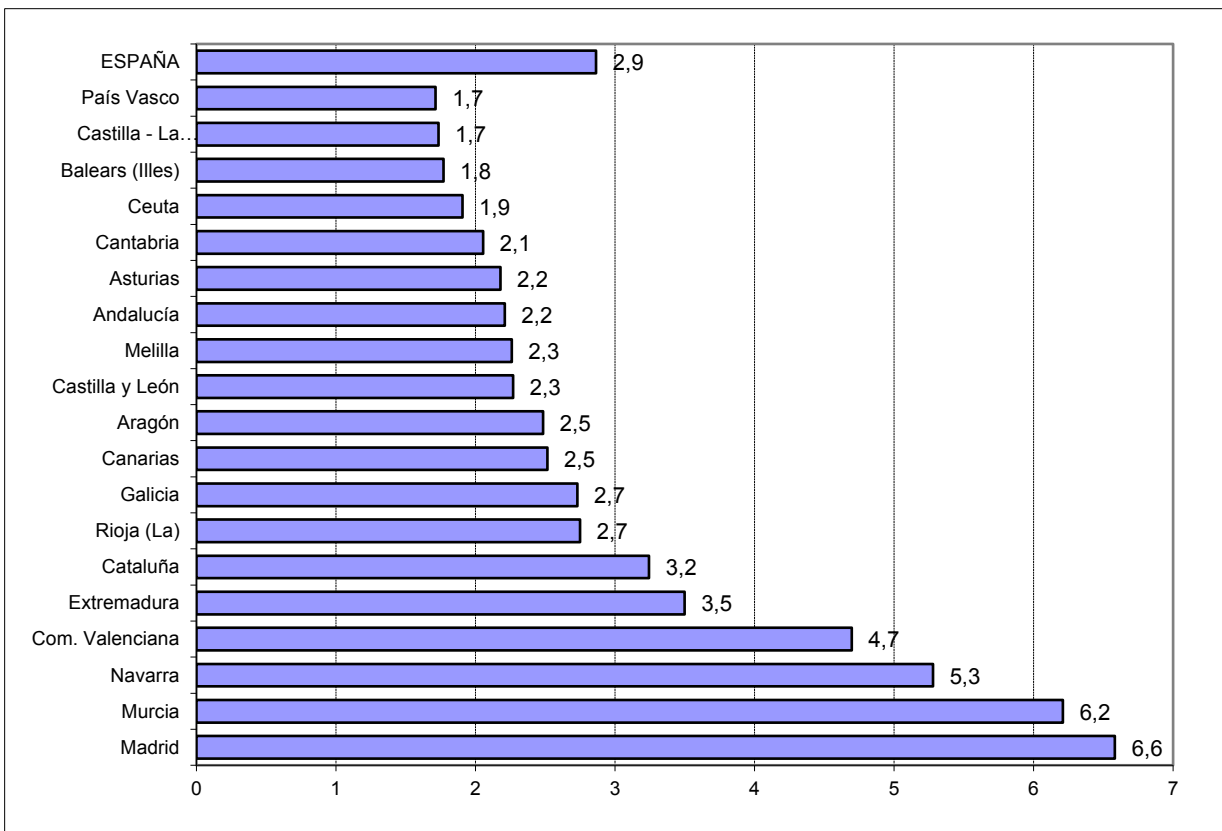

CENTROS PÚBLICOS E. SECUNDARIA

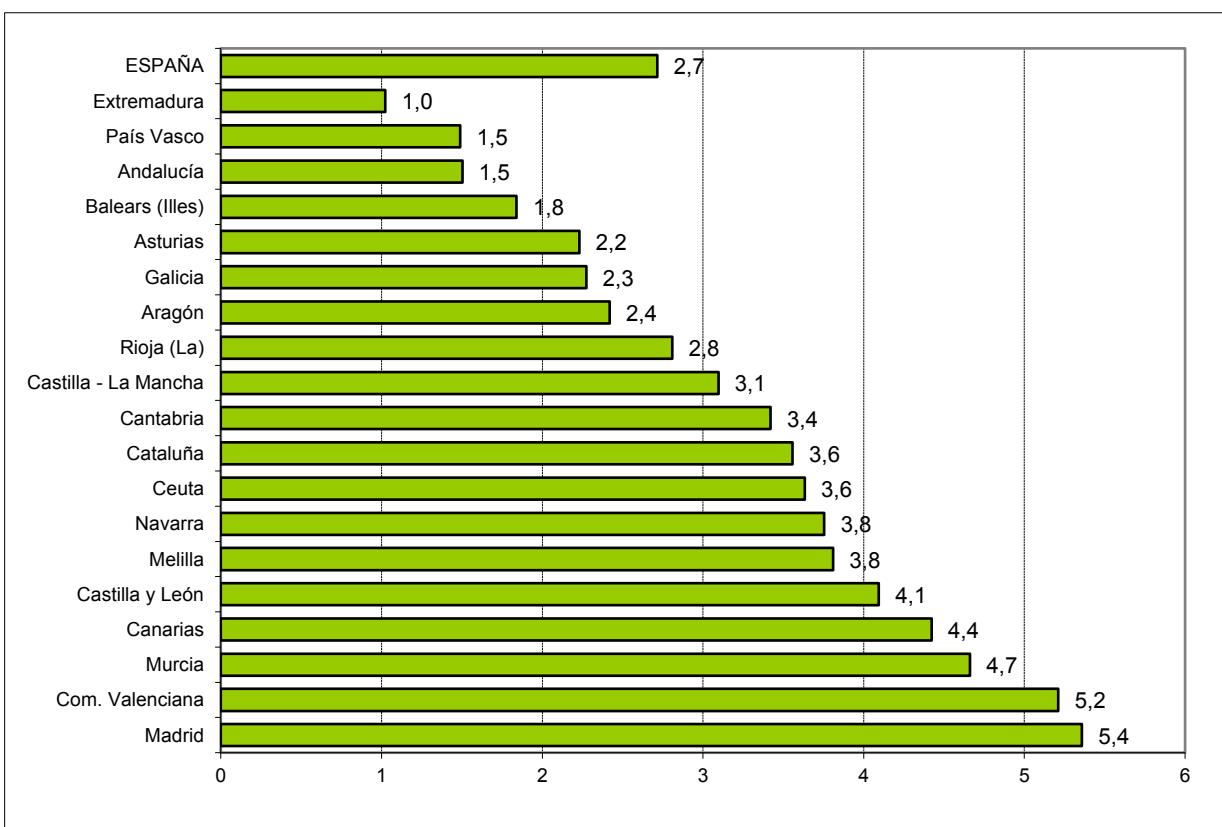

B6.15. Utilización de Internet de los niños de 10 a 15 años en los tres meses anteriores a la entrevista. Año 2013

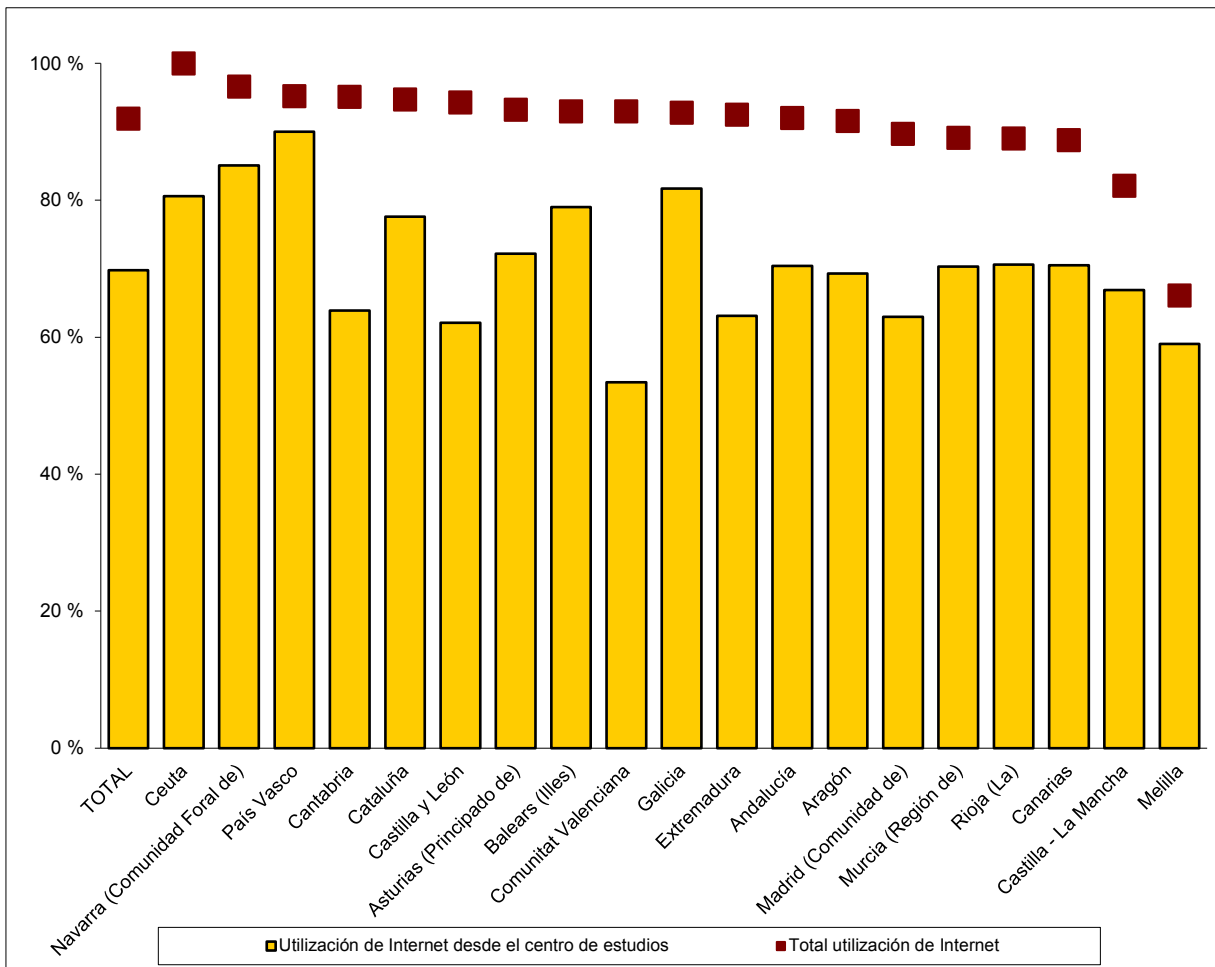

C. ESCOLARIZACIÓN, TRANSICIÓN Y RESULTADOS EN EL SISTEMA EDUCATIVO

C1. La escolarización en el sistema educativo

C2. Las transiciones y los resultados educativos

C1.0. Contenido, notas explicativas y fuentes de información

En este capítulo se presenta una visión conjunta de la escolarización en los distintos niveles y regímenes del sistema educativo en el curso 2012-2013.

Los principales aspectos que se analizan son:

- El volumen de alumnado matriculado en las distintas enseñanzas del sistema educativo (tabla C1.1).
- El nivel de escolarización por edad, sexo y enseñanza (tablas C1.2 a C1.6).
- La escolarización según la titularidad del centro/tipo de financiación de la enseñanza (tabla C1.7).
- La distribución de la escolarización por tamaño del municipio donde está ubicado el centro (tabla C1.8).

Se facilitan las siguientes precisiones técnicas sobre los datos estadísticos de alumnado matriculado:

- El alumnado de E. Infantil se refiere al escolarizado en centros autorizados por las administraciones educativas.
- Para la cuantificación del nivel de escolarización (datos por edad, tasas de escolarización y esperanza de escolarización), se han tenido en cuenta las enseñanzas de Régimen General, no universitarias y universitarias, las enseñanzas profesionales de Música y Danza (de 16 y más años), el Nivel Avanzado y los niveles C1 y C2 de la enseñanza de Idiomas (de 16 y más años), los Ciclos Formativos de Artes Plásticas y Diseño, las Enseñanzas Artísticas Superiores, las Enseñanzas Deportivas de Régimen Especial, la Formación Sanitaria Especializada, las Enseñanzas Militares, las enseñanzas para el acceso a la escala básica del Cuerpo Nacional de Policía y las EE. Iniciales y Secundaria de Educación de Adultos. No se incluyen:
 - Las enseñanzas elementales de Música y Danza y las enseñanzas profesionales de Música y Danza (del alumnado menor de 16 años), al coincidir teóricamente con las edades de escolarización obligatoria en la enseñanza básica.
 - Las Enseñanzas de las Escuelas Oficiales de Idiomas (excepto el Nivel avanzado y los niveles C1 y C2) al poder ser compatibilizadas con otras enseñanzas, o cursadas como enseñanzas de la oferta de adultos.
- En esta edición, siguiendo la metodología de la estadística internacional, se aplica por primera vez en la tabla C1.6 la revisión de la Clasificación Internacional Normalizada de la Educación 2011 (CINE-2011), utilizándose la siguiente clasificación de los programas educativos en los diferentes niveles de la misma: CINE 0 (E. Infantil y E. Especial Infantil); CINE 1 (E. Primaria, E. Especial Básica y EE. Iniciales de E. de Adultos); CINE 2 (cursos 1º a 3º de E.S.O.; E. Secundaria para personas adultas y E. Especial-Transición a la vida adulta); CINE 3 (4º curso de E.S.O., Bachillerato, Ciclos Formativos de Grado Medio de F.P. y de Artes Plásticas y Diseño, Grado Medio de EE. Deportivas, P.C.P.I., EE. Profesionales de Música y Danza -16 y más años-, Nivel Avanzado, C1 y C2. de EE. de Idiomas -16 y más años- y Escala Básica de la Policía); CINE 5 (Ciclos Formativos de Grado superior de F.P. y de Artes Plásticas y Diseño, Grado Superior de EE. Deportivas y E. Militar-Suboficiales); CINE 6 (Grado y Diplomatura Universitaria, y EE. Artísticas y Militares equivalentes a Grado y a Diplomatura Universitaria); CINE 7 (Máster Oficial, Licenciatura Universitaria, Grado de más de 4 años y EE. Artísticas y EE. Militares equivalentes a Licenciatura) y CINE 8 (Doctorado).
- La *tasa neta de escolaridad en una edad y una enseñanza*, es la relación entre el alumnado de esa edad que cursa la enseñanza considerada respecto al total de población de la misma edad.
- Para el cálculo de las tasas netas se han utilizado las *Cifras de Población del INE*.
- La *esperanza de vida escolar a los 6 años* indica el número medio de años de escolarización a partir de los 6 años en el sistema educativo, de acuerdo al nivel de escolarización existente en cada edad en el curso escolar al que está referida la información. En este indicador no se tienen en cuenta los años de escolarización en E. Infantil (ver tabla C1.5).
- La *clasificación por tamaño de municipio* se realiza atendiendo a la población de cada municipio según el Padrón de Habitantes de 2013 del INE. La única excepción corresponde a las comunidades autónomas de Principado de Asturias, Galicia y Región de Murcia, donde la clasificación se ha realizado sustituyendo el municipio por la entidad singular. En el caso de que un centro docente

tenga unidades escolares en distintos municipios (centros rurales agrupados), a efectos de este tratamiento estadístico, se han incluido en el municipio cabecera del centro.

No se incluye en este capítulo información sobre los accesos, progresos, resultados y salidas del sistema educativo, los cuales son abordados en el capítulo siguiente, C2. Más información sobre la variable *alumnado matriculado* y el análisis de sus características aparece en todos los capítulos del apartado de *Las enseñanzas* y del apartado de *Otros aspectos de la escolarización*.

Fuentes de información:

- *Estadística de la Enseñanza en España niveles no universitarios*. Curso 2012-2013. S.G. de Estadística y Estudios del Ministerio de Educación, Cultura y Deportes.
- *Estadística de Estudiantes Universitarios*. Curso 2012-2013. S.G. de Coordinación y Seguimiento Universitario del Ministerio de Educación, Cultura y Deportes (C1.1, C1.2 y C1.5).

C1.1. Alumnado matriculado en el sistema educativo por enseñanza

(continúa)

	TOTAL (1)	Total EE. Régimen General no Universitario	E. Infantil	E. Primaria	E. Especial	ESO	Bachillerato (presencial y distancia)	PCPIs
AMBOS SEXOS								
TOTAL	10.936.537	8.019.447	1.912.324	2.828.445	33.022	1.808.502	692.098	84.009
Andalucía	2.130.130	1.604.346	381.895	564.585	6.638	371.400	147.921	15.816
Aragón	294.417	212.613	51.495	74.968	926	47.578	17.246	2.313
Asturias (Principado de)	183.014	135.968	28.370	47.026	600	30.973	13.030	638
Balears (Illes)	221.339	176.402	41.851	66.497	634	41.123	12.971	2.224
Canarias	482.540	348.886	62.995	125.750	1.656	85.308	38.900	3.830
Cantabria	118.097	90.727	20.485	31.504	327	19.890	7.584	1.051
Castilla y León	529.111	363.197	73.173	124.930	1.261	85.708	36.976	4.638
Castilla-La Mancha	487.853	376.030	87.659	130.845	1.354	87.575	32.230	5.743
Cataluña	1.765.162	1.307.724	332.105	465.558	6.744	288.088	90.489	7.537
Comunitat Valenciana	1.152.823	850.613	195.112	303.917	2.929	191.076	63.682	11.220
Extremadura	244.639	184.777	36.575	65.075	697	46.231	18.065	2.781
Galicia	546.213	402.070	93.354	132.738	1.299	87.496	39.109	4.778
Madrid (Comunidad de)	1.603.306	1.127.255	304.054	396.135	4.721	240.567	102.740	9.933
Murcia (Región de)	372.136	282.985	62.801	104.671	1.174	66.413	25.481	3.835
Navarra (Comunidad Foral de)	154.655	104.724	22.426	39.592	514	24.780	8.858	1.084
País Vasco	521.517	359.618	96.713	122.139	1.164	73.940	29.444	4.484
Rioja (La)	82.489	53.295	12.890	18.762	192	11.929	4.085	968
Ceuta	23.453	18.974	3.929	6.836	111	4.055	1.576	703
Melilla	23.602	19.243	4.442	6.917	81	4.372	1.711	433
HOMBRES								
TOTAL	5.407.239	4.134.012	987.543	1.456.486	20.800	928.275	329.572	58.346
Andalucía	1.059.432	828.542	197.502	290.527	4.233	191.620	71.598	11.186
Aragón	145.498	110.221	26.527	38.612	572	24.441	8.142	1.608
Asturias (Principado de)	90.807	70.280	14.556	24.282	386	16.179	6.231	467
Balears (Illes)	110.896	92.690	22.422	35.669	436	21.136	5.921	1.517
Canarias	232.217	176.803	32.289	64.851	1.069	43.191	18.324	2.687
Cantabria	58.585	46.829	10.530	16.204	199	10.342	3.709	751
Castilla y León	258.917	188.145	37.752	64.765	776	44.064	17.609	3.216
Castilla-La Mancha	242.363	193.338	45.332	67.740	835	44.845	14.991	4.077
Cataluña	876.345	674.619	171.258	239.130	4.328	149.023	42.186	5.220
Comunitat Valenciana	565.453	433.127	100.419	155.838	1.804	95.813	29.248	7.519
Extremadura	123.368	95.401	19.033	33.825	454	23.744	8.462	1.926
Galicia	267.971	207.529	48.119	68.391	842	45.046	18.608	3.408
Madrid (Comunidad de)	794.553	578.897	156.175	202.392	2.851	123.401	50.343	6.716
Murcia (Región de)	185.801	147.534	33.000	54.331	758	34.185	12.492	2.730
Navarra (Comunidad Foral de)	75.698	54.237	11.540	20.213	302	12.705	4.081	791
País Vasco	258.049	188.890	50.058	63.027	729	38.181	14.134	3.179
Rioja (La)	38.351	27.337	6.707	9.641	115	6.061	1.801	627
Ceuta	11.342	9.671	1.997	3.558	63	2.007	829	424
Melilla	11.579	9.922	2.327	3.490	48	2.291	863	297
MUJERES								
TOTAL	5.529.298	3.885.435	924.781	1.371.959	12.222	880.227	362.526	25.663
Andalucía	1.070.698	775.804	184.393	274.058	2.405	179.780	76.323	4.630
Aragón	148.919	102.392	24.968	36.356	354	23.137	9.104	705
Asturias (Principado de)	92.207	65.688	13.814	22.744	214	14.794	6.799	171
Balears (Illes)	110.443	83.712	19.429	30.828	198	19.987	7.050	707
Canarias	250.323	172.083	30.706	60.899	587	42.117	20.576	1.143
Cantabria	59.512	43.898	9.955	15.300	128	9.548	3.875	300
Castilla y León	270.194	175.052	35.421	60.165	485	41.644	19.367	1.422
Castilla-La Mancha	245.490	182.692	42.327	63.105	519	42.730	17.239	1.666
Cataluña	888.817	633.105	160.847	226.428	2.416	139.065	48.303	2.317
Comunitat Valenciana	587.370	417.486	94.693	148.079	1.125	95.263	34.434	3.701
Extremadura	121.271	89.376	17.542	31.250	243	22.487	9.603	855
Galicia	278.242	194.541	45.235	64.347	457	42.450	20.501	1.370
Madrid (Comunidad de)	808.753	548.358	147.879	193.743	1.870	117.166	52.397	3.217
Murcia (Región de)	186.335	135.451	29.801	50.340	416	32.228	12.989	1.105
Navarra (Comunidad Foral de)	78.957	50.487	10.886	19.379	212	12.075	4.777	293
País Vasco	263.468	170.728	46.655	59.112	435	35.759	15.310	1.305
Rioja (La)	44.138	25.958	6.183	9.121	77	5.868	2.284	341
Ceuta	12.111	9.303	1.932	3.278	48	2.048	747	279
Melilla	12.023	9.321	2.115	3.427	33	2.081	848	136

(1) Incluye 41 alumnos de E. Universitaria en el exterior, no distribuidos por CA (14 hombres y 27 mujeres).

C1.1. Alumnado matriculado en el sistema educativo por enseñanza

(conclusión)

	C.F. FP Gr. Medio (presencial y distancia)	C.F. FP Gr. Superior (presencial y distancia)	Total E. Universitaria (1) (2)	Total EE. Régimen Especial	Enseñanzas Artísticas	Enseñanzas Deportivas	EE. Escuelas Oficiales de Idiomas	Educación de Adultos EE. Formales
AMBOS SEXOS								
TOTAL	332.495	328.552	1.572.184	876.994	374.249	8.061	494.684	467.912
Andalucía	62.080	54.011	277.528	124.603	54.764	1.004	68.835	123.653
Aragón	9.138	8.949	39.722	30.620	12.522	582	17.516	11.462
Asturias (Principado de)	7.449	7.882	28.335	13.614	2.914	282	10.418	5.097
Balears (Illes)	6.846	4.256	18.956	14.446	2.156	259	12.031	11.535
Canarias	15.976	14.471	51.701	59.958	23.704	145	36.109	21.995
Cantabria	5.162	4.724	14.050	10.191	1.806	141	8.244	3.129
Castilla y León	18.935	17.576	93.814	55.706	21.194	10	34.502	16.394
Castilla-La Mancha	15.746	14.878	39.661	43.023	17.352	316	25.355	29.139
Cataluña	59.058	58.145	251.859	127.312	74.952	3.342	49.018	78.267
Comunitat Valenciana	41.738	40.939	174.582	87.831	22.961	0	64.870	39.797
Extremadura	7.920	7.433	27.975	15.326	2.376	0	12.950	16.561
Galicia	21.098	22.198	77.804	57.915	23.329	434	34.152	8.424
Madrid (Comunidad de)	31.125	37.980	318.277	106.800	52.872	722	53.206	50.974
Murcia (Región de)	9.830	8.780	54.144	23.446	4.827	130	18.489	11.561
Navarra (Comunidad Foral de)	3.848	3.622	19.240	27.690	14.550	0	13.140	3.001
País Vasco	12.718	19.016	63.585	66.846	37.930	668	28.248	31.468
Rioja (La)	2.274	2.195	17.374	8.437	3.294	0	5.143	3.383
Ceuta	880	884	1.847	1.367	234	0	1.133	1.265
Melilla	674	613	1.689	1.863	512	26	1.325	807
HOMBRES								
TOTAL	186.419	166.571	721.086	331.055	159.369	7.350	164.336	221.086
Andalucía	34.462	27.414	126.223	47.895	23.885	962	23.048	56.772
Aragón	5.280	5.039	18.249	12.023	5.527	526	5.970	5.005
Asturias (Principado de)	4.130	4.049	12.991	5.077	1.196	264	3.617	2.459
Balears (Illes)	3.664	1.925	7.765	4.982	879	246	3.857	5.459
Canarias	8.269	6.123	21.922	23.378	11.075	141	12.162	10.114
Cantabria	2.764	2.330	6.604	3.471	642	126	2.703	1.681
Castilla y León	10.793	9.170	42.135	21.286	9.626	10	11.650	7.351
Castilla-La Mancha	8.319	7.199	17.250	16.624	7.561	309	8.754	15.151
Cataluña	34.086	29.388	116.559	48.985	29.728	2.886	16.371	36.182
Comunitat Valenciana	22.520	19.966	82.620	30.511	10.042	0	20.469	19.195
Extremadura	4.326	3.631	12.769	5.682	1.083	0	4.599	9.516
Galicia	12.046	11.069	34.117	21.352	10.339	393	10.620	4.973
Madrid (Comunidad de)	17.583	19.436	151.466	39.807	21.237	698	17.872	24.383
Murcia (Región de)	5.438	4.600	24.646	8.143	2.024	126	5.993	5.478
Navarra (Comunidad Foral de)	2.493	2.112	8.573	11.398	6.632	0	4.766	1.490
País Vasco	8.119	11.463	29.847	25.896	16.002	637	9.257	13.416
Rioja (La)	1.286	1.099	6.043	3.224	1.540	0	1.684	1.747
Ceuta	467	326	683	482	117	0	365	506
Melilla	374	232	610	839	234	26	579	208
MUJERES								
TOTAL	146.076	161.981	851.098	545.939	214.880	711	330.348	246.826
Andalucía	27.618	26.597	151.305	76.708	30.879	42	45.787	66.881
Aragón	3.858	3.910	21.473	18.597	6.995	56	11.546	6.457
Asturias (Principado de)	3.319	3.833	15.344	8.537	1.718	18	6.801	2.638
Balears (Illes)	3.182	2.331	11.191	9.464	1.277	13	8.174	6.076
Canarias	7.707	8.348	29.779	36.580	12.629	4	23.947	11.881
Cantabria	2.398	2.394	7.446	6.720	1.164	15	5.541	1.448
Castilla y León	8.142	8.406	51.679	34.420	11.568	0	22.852	9.043
Castilla-La Mancha	7.427	7.679	22.411	26.399	9.791	7	16.601	13.988
Cataluña	24.972	28.757	135.300	78.327	45.224	456	32.647	42.085
Comunitat Valenciana	19.218	20.973	91.962	57.320	12.919	0	44.401	20.602
Extremadura	3.594	3.802	15.206	9.644	1.293	0	8.351	7.045
Galicia	9.052	11.129	43.687	36.563	12.990	41	23.532	3.451
Madrid (Comunidad de)	13.542	18.544	166.811	66.993	31.635	24	35.334	26.591
Murcia (Región de)	4.392	4.180	29.498	15.303	2.803	4	12.496	6.083
Navarra (Comunidad Foral de)	1.355	1.510	10.667	16.292	7.918	0	8.374	1.511
País Vasco	4.599	7.553	33.738	40.950	21.928	31	18.991	18.052
Rioja (La)	988	1.096	11.331	5.213	1.754	0	3.459	1.636
Ceuta	413	558	1.164	885	117	0	768	759
Melilla	300	381	1.079	1.024	278	0	746	599

(1) Incluye 41 alumnos de E. Universitaria en el exterior, no distribuidos por CA (14 hombres y 27 mujeres).

(2) Incluye: Primer y Segundo Ciclo, Grado, Máster Oficial y Doctorado.

C1.2. Tasas netas de escolarización en el sistema educativo y formativo por edad y enseñanza

	TOTAL	Sistema educativo				Otras Enseñanzas (4)
		EE. Régimen General no Universitarias	E. Universitaria (1)	EE. Régimen Especial (2)	E. de Adultos (3)	
AMBOS SEXOS						
Menores de 1 año	9,8	9,8	-	-	-	-
De 1 año	32,6	32,6	-	-	-	-
De 2 años	51,8	51,8	-	-	-	-
De 3 años	95,8	95,8	-	-	-	-
De 4 años	96,7	96,7	-	-	-	-
De 5 años	97,5	97,5	-	-	-	-
De 16 años	95,5	93,2	-	1,7	0,7	-
De 17 años	91,8	87,0	-	1,8	3,0	-
De 18 años	80,2	42,3	30,1	1,9	5,8	0,0
De 19 años	71,8	31,0	34,1	1,8	4,9	0,0
De 20 años	63,9	23,6	34,6	1,8	4,0	0,0
De 21 años	56,1	17,0	33,9	1,6	3,4	0,0
De 22 años	46,7	12,0	30,3	1,5	2,9	0,1
De 23 años	38,4	9,4	25,1	1,3	2,4	0,1
De 24 años	29,5	6,8	18,7	1,2	2,1	0,7
HOMBRES						
Menores de 1 año	9,9	9,9	-	-	-	-
De 1 año	32,9	32,9	-	-	-	-
De 2 años	52,2	52,2	-	-	-	-
De 3 años	95,6	95,6	-	-	-	-
De 4 años	96,6	96,6	-	-	-	-
De 5 años	97,2	97,2	-	-	-	-
De 16 años	94,8	92,6	-	1,4	0,9	-
De 17 años	90,7	85,8	-	1,6	3,4	-
De 18 años	78,5	44,9	25,3	1,6	6,7	0,0
De 19 años	68,9	33,3	28,4	1,5	5,6	0,0
De 20 años	59,9	25,4	28,3	1,5	4,7	0,0
De 21 años	52,0	18,6	28,0	1,3	4,1	0,1
De 22 años	44,0	13,1	26,1	1,2	3,5	0,1
De 23 años	36,9	10,1	22,7	1,1	3,0	0,1
De 24 años	28,9	7,2	17,7	1,0	2,6	0,4
MUJERES						
Menores de 1 año	9,8	9,8	-	-	-	-
De 1 año	32,2	32,2	-	-	-	-
De 2 años	51,5	51,5	-	-	-	-
De 3 años	95,9	95,9	-	-	-	-
De 4 años	96,9	96,9	-	-	-	-
De 5 años	97,8	97,8	-	-	-	-
De 16 años	96,3	93,8	-	2,0	0,5	-
De 17 años	92,9	88,4	-	2,0	2,5	-
De 18 años	82,0	39,5	35,3	2,3	4,9	0,0
De 19 años	75,0	28,5	40,2	2,2	4,1	0,0
De 20 años	68,2	21,6	41,2	2,1	3,3	0,0
De 21 años	60,4	15,5	40,2	1,9	2,7	0,0
De 22 años	49,5	10,9	34,5	1,7	2,2	0,1
De 23 años	39,9	8,8	27,6	1,5	1,8	0,1
De 24 años	30,1	6,3	19,8	1,4	1,5	1,0

(1) Incluye: 1º y 2º Ciclo, Grado, Máster y Doctorado.

(2) Incluye: C.F. Artes Plásticas y Diseño, EE. Deportivas, EE. Profesionales de Música y Danza, Idiomas Nivel Avanzado y EE. Artísticas Grado Superior.

(3) Incluye: Enseñanzas Iniciales y Secundaria para personas adultas.

(4) Incluye: Formación de Policías, Enseñanzas Militares y Formación Sanitaria.

C1.3. Alumnado matriculado en el sistema educativo y formativo por edad (1)

(continúa)

	TOTAL (2)	< 3 años	3 años	4 años	5 años	6 años	7años	8 años
AMBOS SEXOS								
TOTAL	10.115.420	449.007	471.935	502.490	488.303	482.917	473.089	469.044
Andalucía	1.998.380	93.406	92.414	99.327	96.860	97.984	94.653	92.678
Aragón	264.328	12.562	12.651	13.307	13.282	12.506	12.290	12.381
Asturias (Principado de)	171.881	3.979	8.092	8.267	8.064	7.984	7.938	7.734
Balears (Illes)	206.318	7.393	11.197	11.824	11.404	11.412	10.809	10.863
Canarias	429.431	3.916	18.652	20.108	20.416	20.497	20.415	20.505
Cantabria	109.441	3.943	5.384	5.752	5.392	5.359	5.420	5.285
Castilla y León	481.123	11.206	20.104	21.317	20.964	20.500	20.621	20.385
Castilla-La Mancha	447.699	20.390	21.786	23.108	22.371	22.153	21.403	21.325
Cataluña	1.630.597	84.276	80.452	85.329	82.466	81.045	79.973	78.770
Comunitat Valenciana	1.076.143	37.872	48.087	54.247	53.238	51.985	50.941	50.498
Extremadura	231.346	4.614	10.337	11.012	10.592	10.624	10.570	10.479
Galicia	500.327	25.638	22.303	23.207	22.138	22.143	22.126	21.936
Madrid (Comunidad de)	1.504.410	91.886	69.733	72.666	69.591	67.966	66.217	66.526
Murcia (Región de)	348.949	8.445	17.600	18.614	18.211	17.956	17.325	17.018
Navarra (Comunidad Foral de)	130.701	2.065	6.693	6.947	6.698	6.692	6.410	6.549
País Vasco	465.909	33.189	20.879	21.593	20.998	20.633	20.526	20.630
Rioja (La)	74.380	3.154	3.159	3.351	3.234	3.097	3.194	3.214
Ceuta	21.970	287	1.191	1.247	1.217	1.148	1.164	1.183
Melilla	22.046	786	1.221	1.267	1.167	1.233	1.094	1.085
HOMBRES								
TOTAL	5.094.954	233.324	243.633	259.142	251.156	248.324	242.228	241.555
Andalucía	1.010.162	48.864	47.517	51.354	49.831	50.574	48.393	47.721
Aragón	133.842	6.535	6.502	6.855	6.814	6.488	6.301	6.265
Asturias (Principado de)	86.721	2.082	4.145	4.168	4.183	4.134	4.070	4.010
Balears (Illes)	105.685	3.831	5.979	6.503	6.094	5.905	5.663	6.139
Canarias	211.454	2.087	9.434	10.375	10.463	10.501	10.484	10.404
Cantabria	55.513	2.040	2.770	2.945	2.763	2.800	2.807	2.695
Castilla y León	240.714	5.710	10.368	11.027	10.863	10.644	10.664	10.572
Castilla-La Mancha	227.128	10.696	11.368	11.947	11.319	11.517	10.953	11.094
Cataluña	822.792	43.729	41.592	43.697	42.503	41.527	41.093	40.264
Comunitat Valenciana	538.569	19.770	24.764	27.885	27.127	26.635	25.913	25.872
Extremadura	118.234	2.421	5.343	5.742	5.509	5.413	5.402	5.373
Galicia	251.315	13.327	11.460	11.946	11.346	11.395	11.304	11.280
Madrid (Comunidad de)	756.439	47.352	35.874	37.196	35.625	34.637	33.657	34.225
Murcia (Región de)	178.167	4.386	9.336	9.783	9.527	9.350	8.922	8.875
Navarra (Comunidad Foral de)	65.581	1.066	3.409	3.621	3.426	3.370	3.228	3.424
País Vasco	235.801	17.192	10.875	11.119	10.832	10.628	10.577	10.558
Rioja (La)	35.046	1.674	1.618	1.717	1.701	1.624	1.648	1.639
Ceuta	10.830	144	635	608	618	564	614	620
Melilla	10.947	418	644	654	612	618	535	525
MUJERES								
TOTAL	5.020.466	215.683	228.302	243.348	237.147	234.593	230.861	227.489
Andalucía	988.218	44.542	44.897	47.973	47.029	47.410	46.260	44.957
Aragón	130.486	6.027	6.149	6.452	6.468	6.018	5.989	6.116
Asturias (Principado de)	85.160	1.897	3.947	4.099	3.881	3.850	3.868	3.724
Balears (Illes)	100.633	3.562	5.218	5.321	5.310	5.507	5.146	4.724
Canarias	217.977	1.829	9.218	9.733	9.953	9.996	9.931	10.101
Cantabria	53.928	1.903	2.614	2.807	2.629	2.559	2.613	2.590
Castilla y León	240.409	5.496	9.736	10.290	10.101	9.856	9.957	9.813
Castilla-La Mancha	220.571	9.694	10.418	11.161	11.052	10.636	10.450	10.231
Cataluña	807.805	40.547	38.860	41.632	39.963	39.518	38.880	38.506
Comunitat Valenciana	537.574	18.102	23.323	26.362	26.111	25.350	25.028	24.626
Extremadura	113.112	2.193	4.994	5.270	5.083	5.211	5.168	5.106
Galicia	249.012	12.311	10.843	11.261	10.792	10.748	10.822	10.656
Madrid (Comunidad de)	747.971	44.534	33.859	35.470	33.966	33.329	32.560	32.301
Murcia (Región de)	170.782	4.059	8.264	8.831	8.684	8.606	8.403	8.143
Navarra (Comunidad Foral de)	65.120	999	3.284	3.326	3.272	3.322	3.182	3.125
País Vasco	230.108	15.997	10.004	10.474	10.166	10.005	9.949	10.072
Rioja (La)	39.334	1.480	1.541	1.634	1.533	1.473	1.546	1.575
Ceuta	11.140	143	556	639	599	584	550	563
Melilla	11.099	368	577	613	555	615	559	560

(1) Incluye: EE. Rég. General Universitarias y no Universitarias, EE. Rég. Especial (C.F. Artes Plásticas y Diseño, EE. Deportivas, EE. Profesionales de Música y Danza, Idiomas Nivel Avanzado y EE. Artísticas Grado Superior), E. de Adultos (Básica y Secundaria) y Otras enseñanzas (Policía, Militares y Sanitarias).

(2) Incluye 41 alumnos de E. Universitaria en el exterior, no distribuidos por CA (14 hombres y 27 mujeres).

C1.3. Alumnado matriculado en el sistema educativo y formativo por edad (1) (2)

(conclusión)

	18 años	19 años	20 años	21 años	22 años	23 años	24 años	25 y más	No consta
AMBOS SEXOS									
TOTAL	346.762	324.657	300.778	265.190	225.894	191.848	152.272	1.119.684	663
Andalucía	69.782	65.306	58.883	51.225	43.578	36.321	28.819	194.571	390
Aragón	9.654	8.711	8.042	6.840	5.525	4.500	3.491	26.565	40
Asturias (Principado de)	5.973	5.665	5.443	4.803	4.173	3.516	2.770	21.986	0
Balears (Illes)	5.638	4.531	4.030	3.460	2.947	2.334	1.946	19.106	0
Canarias	14.767	13.630	12.048	10.095	8.420	7.349	6.212	55.122	0
Cantabria	3.580	3.353	3.093	2.639	2.214	1.830	1.555	12.519	18
Castilla y León	18.658	18.133	17.454	15.766	14.031	11.343	8.912	62.840	32
Castilla-La Mancha	14.217	12.636	11.658	10.082	8.075	6.642	5.112	44.044	0
Cataluña	52.741	47.265	44.675	39.894	32.193	26.314	21.183	176.989	158
Comunitat Valenciana	35.798	33.860	31.695	27.441	25.198	24.756	19.449	118.963	0
Extremadura	8.447	7.895	7.196	6.582	5.422	4.432	3.717	23.271	0
Galicia	17.549	17.431	16.157	14.313	12.127	10.464	8.259	58.444	0
Madrid (Comunidad de)	54.526	52.877	49.931	44.937	40.242	33.984	26.710	176.730	0
Murcia (Región de)	11.532	11.235	10.369	9.249	7.387	6.238	4.858	33.147	18
Navarra (Comunidad Foral de)	4.981	4.350	3.878	3.589	2.590	2.220	1.462	11.582	0
País Vasco	15.493	14.822	13.518	12.035	9.841	7.817	6.171	63.706	0
Rioja (La)	1.985	1.721	1.617	1.383	1.243	1.199	1.141	15.981	7
Ceuta	680	643	562	488	379	327	283	2.303	0
Melilla	761	593	529	369	307	260	220	1.780	0
HOMBRES									
TOTAL	175.265	160.220	144.315	125.817	108.148	93.361	75.152	517.936	242
Andalucía	35.249	32.158	28.255	24.227	20.709	17.304	13.994	91.293	147
Aragón	4.988	4.449	3.951	3.200	2.738	2.319	1.957	12.145	16
Asturias (Principado de)	3.035	2.960	2.680	2.349	2.049	1.762	1.413	9.921	0
Balears (Illes)	2.933	2.239	1.887	1.574	1.308	1.091	878	8.133	0
Canarias	7.558	6.772	5.913	4.834	3.931	3.397	2.774	22.323	0
Cantabria	1.922	1.748	1.622	1.360	1.164	896	766	5.489	7
Castilla y León	9.322	8.732	8.252	7.317	6.447	5.341	4.384	29.400	14
Castilla-La Mancha	7.419	6.394	5.682	4.944	3.997	3.307	2.640	19.907	0
Cataluña	26.771	23.273	21.525	18.762	15.458	12.824	10.411	82.322	41
Comunitat Valenciana	17.570	16.399	14.969	13.138	12.360	12.214	9.693	56.040	0
Extremadura	4.392	3.955	3.538	3.219	2.721	2.263	1.958	11.263	0
Galicia	8.876	8.605	7.721	6.773	5.592	4.940	3.950	27.158	0
Madrid (Comunidad de)	26.996	25.681	23.321	21.049	19.046	16.687	13.424	85.868	0
Murcia (Región de)	5.805	5.510	4.943	4.221	3.452	3.092	2.453	16.373	14
Navarra (Comunidad Foral de)	2.543	2.218	1.894	1.717	1.316	1.093	730	4.984	0
País Vasco	8.191	7.701	6.907	6.082	5.017	4.087	3.257	28.112	0
Rioja (La)	1.009	857	758	670	541	503	437	5.599	3
Ceuta	293	283	245	207	172	148	139	959	0
Melilla	393	286	252	174	129	92	94	635	0
MUJERES									
TOTAL	171.497	164.437	156.463	139.373	117.746	98.487	77.120	601.748	421
Andalucía	34.533	33.148	30.628	26.998	22.869	19.017	14.825	103.278	243
Aragón	4.666	4.262	4.091	3.640	2.787	2.181	1.734	14.420	24
Asturias (Principado de)	2.938	2.705	2.763	2.454	2.124	1.754	1.357	12.065	0
Balears (Illes)	2.705	2.292	2.143	1.886	1.639	1.243	1.068	10.973	0
Canarias	7.209	6.858	6.135	5.261	4.489	3.952	3.438	32.799	0
Cantabria	1.658	1.605	1.471	1.279	1.050	934	789	7.030	11
Castilla y León	9.336	9.401	9.202	8.449	7.584	6.002	4.528	33.440	18
Castilla-La Mancha	6.798	6.242	5.976	5.138	4.078	3.335	2.472	24.137	0
Cataluña	25.970	23.992	23.150	21.132	16.735	13.490	10.772	94.667	117
Comunitat Valenciana	18.228	17.461	16.726	14.303	12.838	12.542	9.756	62.923	0
Extremadura	4.055	3.940	3.658	3.363	2.701	2.169	1.759	12.008	0
Galicia	8.673	8.826	8.436	7.540	6.535	5.524	4.309	31.286	0
Madrid (Comunidad de)	27.530	27.196	26.610	23.888	21.196	17.297	13.286	90.862	0
Murcia (Región de)	5.727	5.725	5.426	5.028	3.935	3.146	2.405	16.774	4
Navarra (Comunidad Foral de)	2.438	2.132	1.984	1.872	1.274	1.127	732	6.598	0
País Vasco	7.302	7.121	6.611	5.953	4.824	3.730	2.914	35.594	0
Rioja (La)	976	864	859	713	702	696	704	10.382	4
Ceuta	387	360	317	281	207	179	144	1.344	0
Melilla	368	307	277	195	178	168	126	1.145	0

(1) Incluye: EE. Rég. General Universitarias y no Universitarias, EE. Rég. Especial (C.F. Artes Plásticas y Diseño, EE. Deportivas, EE. Profesionales de Música y Danza, Idiomas Nivel Avanzado y EE. Artísticas Grado Superior), E. de Adultos (Básica y Secundaria) y Otras enseñanzas (Policía, Militares y Sanitarias).

(2) Incluye 41 alumnos de E. Universitaria en el exterior, no distribuidos por CA (14 hombres y 27 mujeres).

C1.4. Tasas netas de escolarización en edades post-obligatorias en el sistema educativo y formativo (1)

	16 años		17 años		18 años	
	2007-08	2012-13	2007-08	2012-13	2007-08	2012-13
AMBOS SEXOS						
TOTAL	93,1	95,5	81,3	91,8	68,6	80,2
Andalucía	90,0	98,6	76,0	97,5	62,7	78,6
Aragón	95,0	94,9	85,5	88,9	67,5	81,9
Asturias (Principado de)	95,1	96,7	92,6	90,6	83,8	79,8
Balears (Illes)	85,1	86,6	70,2	78,6	45,9	55,1
Canarias	98,0	92,7	83,5	86,0	64,4	72,0
Cantabria	98,8	94,5	91,0	89,8	72,2	77,7
Castilla y León	100,0	98,5	90,4	92,9	80,1	89,8
Castilla-La Mancha	94,1	95,0	81,0	89,5	54,0	65,7
Cataluña	95,0	91,6	78,6	90,6	64,0	78,5
Comunitat Valenciana	86,3	95,1	76,7	88,8	64,9	77,9
Extremadura	96,4	96,8	84,6	89,4	65,1	71,2
Galicia	98,8	97,7	90,2	93,0	81,6	80,8
Madrid (Comunidad de)	92,9	95,6	83,2	92,6	79,3	95,8
Murcia (Región de)	90,7	95,0	76,5	86,3	61,0	75,7
Navarra (Comunidad Foral de)	93,0	94,1	85,4	91,1	79,9	84,0
País Vasco	98,8	100,0	98,8	98,2	94,0	92,4
Rioja (La)	94,6	98,1	81,9	91,9	55,7	68,3
Ceuta	98,6	90,4	81,4	86,0	57,4	68,3
Melilla	85,7	84,8	77,6	80,6	57,8	68,3
HOMBRES						
TOTAL	91,4	94,8	77,6	90,7	63,2	78,5
Andalucía	87,8	98,8	71,4	96,9	55,3	76,9
Aragón	94,3	94,1	83,3	87,7	63,4	82,7
Asturias (Principado de)	95,2	95,9	89,7	89,3	80,7	80,4
Balears (Illes)	85,3	85,0	68,9	76,6	43,9	55,4
Canarias	97,8	94,2	80,4	83,9	58,9	70,9
Cantabria	98,1	93,1	87,1	89,9	69,1	79,1
Castilla y León	98,3	97,7	87,1	91,6	73,3	86,3
Castilla-La Mancha	92,1	94,8	75,4	88,8	48,8	66,3
Cataluña	94,5	89,7	75,1	90,2	60,0	76,8
Comunitat Valenciana	81,3	91,8	70,3	84,9	60,1	74,1
Extremadura	95,1	97,9	80,7	87,3	60,6	71,6
Galicia	96,4	96,9	86,7	92,8	72,6	79,5
Madrid (Comunidad de)	92,5	95,3	80,7	92,2	73,9	92,6
Murcia (Región de)	87,2	96,8	72,1	86,2	55,7	72,9
Navarra (Comunidad Foral de)	93,7	93,6	85,2	90,2	76,1	83,9
País Vasco	98,7	100,0	98,8	97,7	93,4	94,7
Rioja (La)	91,6	95,1	79,7	90,9	52,9	69,3
Ceuta	100,0	97,4	82,4	85,2	54,9	59,9
Melilla	85,3	83,5	75,3	76,3	50,7	69,2
MUJERES						
TOTAL	94,9	96,3	85,3	92,9	74,3	82,0
Andalucía	92,4	98,4	80,8	98,0	70,6	80,4
Aragón	95,6	95,7	88,0	90,1	71,9	81,2
Asturias (Principado de)	95,0	97,5	95,6	92,0	87,2	79,1
Balears (Illes)	84,9	88,3	71,7	80,6	48,0	54,8
Canarias	98,2	91,2	86,7	88,1	70,2	73,2
Cantabria	99,5	96,1	95,3	89,8	75,4	76,0
Castilla y León	100,0	99,3	94,0	94,2	87,3	93,5
Castilla-La Mancha	96,3	95,4	86,9	90,2	59,5	65,0
Cataluña	95,6	93,7	82,4	91,1	68,4	80,4
Comunitat Valenciana	91,5	98,7	83,4	92,9	70,0	81,9
Extremadura	97,8	95,8	88,8	91,6	69,9	70,9
Galicia	100,0	98,5	94,0	93,3	91,1	82,2
Madrid (Comunidad de)	93,3	96,0	85,8	93,1	84,9	99,2
Murcia (Región de)	94,3	93,1	81,2	86,3	66,7	78,8
Navarra (Comunidad Foral de)	92,1	94,7	85,7	92,0	83,9	84,2
País Vasco	98,9	100,0	98,8	98,8	94,7	89,9
Rioja (La)	97,9	100,0	84,1	93,0	58,9	67,2
Ceuta	94,4	83,0	80,5	86,8	60,0	76,5
Melilla	86,1	86,5	79,7	85,5	65,1	67,3

(1) Incluye: EE. Rég. General Universitarias y no Universitarias, EE. Rég. Especial (C.F. Artes Plásticas y Diseño, EE. Deportivas, EE. Profesionales de Música y Danza, Idiomas Nivel Avanzado y EE. Artísticas Grado Superior), E. de Adultos (Básica y Secundaria) y Otras enseñanzas (Policía, Militares y Sanitarias).

C1.5. Esperanza de vida escolar en el sistema educativo a los 6 años (1)

	Total		E. no Universitaria		E. Universitaria	
	2007-08	2012-13	2007-08	2012-13	2007-08	2012-13
AMBOS SEXOS						
TOTAL	15,9	17,3	13,4	14,4	2,5	2,9
Andalucía	15,4	17,1	13,3	14,5	2,1	2,6
Aragón	15,5	16,9	13,4	14,1	2,1	2,8
Asturias (Principado de)	16,1	17,2	13,7	14,4	2,4	2,9
Balears (Illes)	13,7	14,9	12,7	13,5	1,0	1,4
Canarias	15,5	16,6	13,8	14,6	1,7	2,0
Cantabria	15,3	16,8	13,6	14,5	1,7	2,3
Castilla y León	16,8	18,3	13,8	14,7	2,9	3,6
Castilla-La Mancha	14,5	16,1	13,3	14,6	1,1	1,5
Cataluña	15,3	17,1	13,2	14,0	2,1	3,0
Comunitat Valenciana	15,4	17,4	13,1	14,3	2,3	3,1
Extremadura	15,4	16,7	13,7	14,7	1,6	2,0
Galicia	16,1	17,4	13,8	14,6	2,3	2,8
Madrid (Comunidad de)	16,4	18,5	13,2	14,1	3,2	4,4
Murcia (Región de)	15,0	16,9	13,1	14,0	1,9	2,9
Navarra (Comunidad Foral de)	15,7	16,8	13,2	14,0	2,5	2,8
País Vasco	17,3	18,5	14,7	15,3	2,6	3,2
Rioja (La)	14,8	18,7	13,3	14,4	1,6	4,3
Ceuta	14,9	16,4	14,0	14,9	0,9	1,5
Melilla	14,6	15,7	13,7	14,3	0,9	1,4
HOMBRES						
TOTAL	15,3	17,0	13,1	14,4	2,2	2,6
Andalucía	14,8	16,8	12,9	14,5	1,8	2,3
Aragón	15,0	16,7	13,2	14,2	1,8	2,5
Asturias (Principado de)	15,6	17,0	13,6	14,4	2,1	2,6
Balears (Illes)	13,3	14,5	12,6	13,5	0,7	1,1
Canarias	14,9	16,1	13,5	14,5	1,4	1,6
Cantabria	14,9	16,7	13,3	14,6	1,6	2,1
Castilla y León	16,0	17,8	13,6	14,7	2,4	3,1
Castilla-La Mancha	13,9	15,9	13,0	14,6	0,9	1,3
Cataluña	14,9	16,8	13,1	14,1	1,8	2,7
Comunitat Valenciana	14,9	17,0	12,8	14,2	2,1	2,8
Extremadura	14,7	16,6	13,3	14,8	1,4	1,8
Galicia	15,5	17,0	13,6	14,7	1,8	2,3
Madrid (Comunidad de)	15,9	18,3	13,0	14,2	2,9	4,1
Murcia (Región de)	14,5	16,6	12,9	14,1	1,6	2,6
Navarra (Comunidad Foral de)	15,3	16,6	13,1	14,1	2,2	2,5
País Vasco	16,8	18,3	14,6	15,5	2,2	2,9
Rioja (La)	14,4	17,3	13,0	14,3	1,3	3,0
Ceuta	14,2	15,7	13,6	14,7	0,6	1,1
Melilla	13,8	14,9	13,2	14,0	0,6	1,0
MUJERES						
TOTAL	16,5	17,6	13,6	14,3	2,8	3,3
Andalucía	16,1	17,5	13,7	14,5	2,4	3,0
Aragón	16,1	17,2	13,6	14,0	2,5	3,1
Asturias (Principado de)	16,6	17,4	13,9	14,3	2,7	3,2
Balears (Illes)	14,1	15,2	12,8	13,6	1,2	1,6
Canarias	16,1	17,1	14,2	14,7	1,9	2,3
Cantabria	15,7	17,0	13,9	14,5	1,8	2,5
Castilla y León	17,6	18,8	14,1	14,7	3,5	4,2
Castilla-La Mancha	15,1	16,4	13,8	14,6	1,3	1,8
Cataluña	15,8	17,4	13,4	14,0	2,4	3,4
Comunitat Valenciana	16,0	17,8	13,4	14,5	2,6	3,3
Extremadura	16,0	16,9	14,1	14,6	1,9	2,3
Galicia	16,6	17,7	13,9	14,5	2,7	3,2
Madrid (Comunidad de)	16,8	18,7	13,3	14,0	3,5	4,7
Murcia (Región de)	15,6	17,2	13,3	13,8	2,3	3,3
Navarra (Comunidad Foral de)	16,1	17,1	13,3	13,9	2,8	3,2
País Vasco	17,8	18,7	14,8	15,2	3,0	3,5
Rioja (La)	15,4	20,1	13,6	14,5	1,8	5,7
Ceuta	15,7	17,2	14,4	15,2	1,4	2,0
Melilla	15,4	16,5	14,2	14,6	1,2	1,9

(1) Incluye: EE. Rég. General Universitarias y no Universitarias, EE. Rég. Especial (C.F. Artes Plásticas y Diseño, EE. Deportivas, EE. Profesionales de Música y Danza, Idiomas Nivel Avanzado y EE. Artísticas Grado Superior) y E. Adultos (Básica y Secundaria).

C1.6. Esperanza de participación en el sistema educativo y formativo a los 5 años, por niveles CINE (1) , (2)

	TOTAL	CINE 0	CINE 1	CINE 2	CINE 3	CINE 5	CINE 6	CINE 7	CINE 8
AMBOS SEXOS									
TOTAL	18,3	1,0	6,3	3,8	3,6	0,7	2,1	0,9	0,0
Andalucía	18,2	1,0	6,3	4,1	3,5	0,5	1,8	0,9	0,0
Aragón	18,0	1,0	6,3	3,6	3,5	0,7	2,1	0,8	0,0
Asturias (Principado de)	18,3	1,0	6,2	3,6	3,7	0,8	2,2	0,8	0,0
Baleares (Illes)	15,8	0,9	6,3	3,8	3,1	0,3	1,1	0,3	0,0
Canarias	17,6	1,0	6,3	4,0	3,7	0,6	1,5	0,5	0,0
Cantabria	17,9	1,0	6,2	3,6	4,0	0,8	1,7	0,7	0,0
Castilla y León	19,4	1,0	6,3	3,6	4,0	0,7	2,6	1,0	0,0
Castilla-La Mancha	17,1	1,0	6,3	4,2	3,5	0,6	1,3	0,3	0,0
Cataluña	18,1	1,0	6,3	3,4	3,5	0,8	2,2	0,9	0,0
Comunitat Valenciana	18,4	1,0	6,3	3,6	3,6	0,8	2,0	1,1	0,1
Extremadura	17,8	1,0	6,2	4,4	3,5	0,5	1,5	0,5	0,1
Galicia	18,4	1,0	6,2	3,6	4,0	0,8	1,9	0,9	0,0
Madrid (Comunidad de)	19,5	1,0	6,3	3,6	3,5	0,6	3,0	1,5	0,0
Murcia (Región de)	17,9	1,0	6,2	3,7	3,5	0,5	2,3	0,7	0,0
Navarra (Comunidad Foral de)	17,9	1,0	6,2	3,4	3,7	0,6	2,0	0,9	0,0
País Vasco	19,5	1,0	6,5	3,8	4,0	1,0	2,3	0,9	0,0
Rioja (La)	19,7	1,0	6,3	3,7	3,7	0,6	3,2	1,2	0,0
Ceuta	17,4	1,0	6,4	4,1	3,7	0,7	1,4	0,1	0,0
Melilla	16,6	0,9	6,4	3,8	3,4	0,6	1,2	0,2	0,0
HOMBRES									
TOTAL	18,0	1,0	6,3	3,8	3,6	0,7	1,9	0,8	0,0
Andalucía	17,9	1,0	6,3	4,1	3,5	0,5	1,6	0,7	0,0
Aragón	17,7	1,0	6,3	3,6	3,5	0,7	1,9	0,7	0,0
Asturias (Principado de)	18,1	1,0	6,2	3,6	3,7	0,8	2,0	0,7	0,0
Baleares (Illes)	15,5	1,0	6,3	3,8	3,0	0,3	0,9	0,2	0,0
Canarias	17,1	0,9	6,3	4,1	3,6	0,5	1,3	0,4	0,0
Cantabria	17,7	1,0	6,2	3,7	3,9	0,8	1,6	0,6	0,0
Castilla y León	18,9	1,0	6,3	3,7	4,0	0,8	2,3	0,9	0,0
Castilla-La Mancha	16,9	1,0	6,3	4,3	3,4	0,6	1,0	0,3	0,0
Cataluña	17,8	1,0	6,3	3,5	3,5	0,8	2,0	0,8	0,0
Comunitat Valenciana	18,0	1,0	6,3	3,7	3,4	0,7	1,9	1,0	0,1
Extremadura	17,6	1,0	6,2	4,6	3,4	0,5	1,4	0,4	0,1
Galicia	18,1	1,0	6,2	3,6	3,9	0,8	1,7	0,7	0,0
Madrid (Comunidad de)	19,3	1,0	6,3	3,7	3,5	0,6	2,7	1,4	0,1
Murcia (Región de)	17,7	1,0	6,3	3,7	3,5	0,5	2,0	0,6	0,0
Navarra (Comunidad Foral de)	17,6	1,0	6,3	3,4	3,7	0,7	1,8	0,8	0,0
País Vasco	19,4	1,0	6,5	3,8	4,0	1,1	2,1	0,8	0,0
Rioja (La)	18,3	1,0	6,3	3,8	3,5	0,6	2,0	1,0	0,0
Ceuta	16,7	1,0	6,4	4,0	3,8	0,5	1,0	0,1	0,0
Melilla	15,8	0,9	6,2	3,7	3,5	0,5	0,8	0,1	0,0
MUJERES									
TOTAL	18,7	1,0	6,3	3,7	3,7	0,7	2,3	1,0	0,0
Andalucía	18,5	1,0	6,3	4,0	3,6	0,6	2,0	1,1	0,0
Aragón	18,2	1,0	6,3	3,5	3,5	0,6	2,3	1,0	0,0
Asturias (Principado de)	18,5	1,0	6,2	3,5	3,7	0,8	2,4	0,9	0,0
Baleares (Illes)	16,2	0,9	6,2	3,7	3,2	0,4	1,4	0,3	0,0
Canarias	18,1	1,0	6,2	4,0	3,8	0,7	1,7	0,7	0,0
Cantabria	18,1	1,0	6,2	3,5	4,0	0,8	1,9	0,7	0,0
Castilla y León	19,9	1,0	6,3	3,6	4,0	0,7	3,0	1,3	0,0
Castilla-La Mancha	17,4	1,0	6,2	4,1	3,6	0,6	1,5	0,3	0,0
Cataluña	18,4	1,0	6,3	3,3	3,5	0,8	2,5	1,0	0,0
Comunitat Valenciana	18,9	1,0	6,3	3,6	3,7	0,8	2,2	1,2	0,1
Extremadura	17,9	1,0	6,2	4,2	3,6	0,6	1,7	0,6	0,1
Galicia	18,8	1,0	6,2	3,5	4,0	0,8	2,2	1,1	0,0
Madrid (Comunidad de)	19,8	1,0	6,3	3,6	3,5	0,5	3,2	1,6	0,0
Murcia (Región de)	18,2	1,0	6,2	3,6	3,5	0,5	2,6	0,8	0,0
Navarra (Comunidad Foral de)	18,2	1,0	6,2	3,3	3,8	0,5	2,3	1,0	0,0
País Vasco	19,7	1,0	6,5	3,9	4,0	0,8	2,5	1,1	0,0
Rioja (La)	21,2	1,0	6,3	3,6	3,8	0,6	4,4	1,4	0,0
Ceuta	18,2	1,0	6,5	4,1	3,6	0,9	1,9	0,2	0,0
Melilla	17,4	0,9	6,6	3,9	3,3	0,8	1,6	0,2	0,0

(1) Se adopta la nueva Clasificación Internacional Normalizada de la Educación (CINE 2011).

(2) Se han tomado como referencia de inicio los 5 años siguiendo la metodología utilizada por la OCDE en su proyecto de indicadores.

**C1.8. Distribución porcentual del alumnado matriculado por tamaño de municipio.
Enseñanzas de Régimen General no universitarias (1)**

(continúa)

	TOTAL	Hasta 2.000 hab.	De 2.001 a 10.000 hab.	De 10.001 a 25.000 hab.	De 25.001 a 100.000 hab.	Más de 100.000 hab.
TODAS LAS ENSEÑANZAS (1)						
TOTAL	7.918.592	3,6	15,1	15,6	25,7	40,0
Andalucía	1.582.078	1,6	14,4	20,1	25,2	38,7
Aragón	210.699	7,1	15,4	14,5	8,9	54,1
Asturias (Principado de)	132.935	12,5	20,4	5,9	14,3	46,9
Balears (Illes)	174.177	0,6	11,6	17,5	31,5	38,7
Canarias	331.099	0,2	7,9	18,2	30,4	43,3
Cantabria	88.630	4,2	25,2	15,7	22,2	32,8
Castilla y León	356.825	8,1	19,0	7,3	24,6	41,0
Castilla-La Mancha	371.605	6,3	26,7	17,4	39,9	9,7
Cataluña	1.295.898	2,4	13,9	15,5	27,4	40,7
Comunitat Valenciana	848.820	1,9	12,1	18,9	34,0	33,2
Extremadura	182.024	9,5	30,7	11,5	32,3	16,0
Galicia	394.350	17,8	29,7	10,2	16,8	25,6
Madrid (Comunidad de)	1.117.532	0,5	5,1	6,8	19,4	68,2
Murcia (Región de)	279.499	5,0	19,3	29,2	29,9	16,7
Navarra (Comunidad Foral de)	103.996	5,2	29,0	21,5	7,4	37,0
País Vasco	358.276	3,3	17,2	20,4	19,8	39,3
Rioja (La)	52.898	4,3	23,5	18,6	0,0	53,6
Ceuta	18.261	0,0	0,0	0,0	100,0	0,0
Melilla	18.990	0,0	0,0	0,0	100,0	0,0
E. INFANTIL						
TOTAL	1.912.324	4,7	16,1	16,0	24,7	38,5
Andalucía	381.895	2,0	15,1	20,8	25,8	36,3
Aragón	51.495	10,5	16,0	15,0	7,5	51,0
Asturias (Principado de)	28.370	14,6	20,8	5,3	13,4	45,8
Balears (Illes)	41.851	1,0	14,5	17,6	31,2	35,6
Canarias	62.995	0,2	7,7	18,8	30,6	42,6
Cantabria	20.485	5,1	30,1	15,8	21,0	28,0
Castilla y León	73.173	10,2	21,0	8,2	22,4	38,2
Castilla-La Mancha	87.659	7,9	29,7	17,5	35,8	9,1
Cataluña	332.105	3,9	16,1	15,8	26,3	37,9
Comunitat Valenciana	195.112	2,8	13,8	19,4	32,5	31,5
Extremadura	36.575	11,9	27,9	10,5	31,9	17,9
Galicia	93.354	21,9	28,7	10,2	15,1	24,1
Madrid (Comunidad de)	304.054	0,7	6,0	7,6	19,6	66,1
Murcia (Región de)	62.801	6,8	20,9	29,1	29,1	14,2
Navarra (Comunidad Foral de)	22.426	7,6	35,7	20,6	5,3	30,7
País Vasco	96.713	4,9	18,3	21,3	18,7	36,8
Rioja (La)	12.890	5,5	25,1	16,5	0,0	52,8
Ceuta	3.929	0,0	0,0	0,0	100,0	0,0
Melilla	4.442	0,0	0,0	0,0	100,0	0,0
E. PRIMARIA						
TOTAL	2.828.445	5,1	16,1	15,8	25,1	37,9
Andalucía	564.585	2,3	15,3	20,3	25,6	36,5
Aragón	74.968	10,5	15,1	13,8	7,8	52,9
Asturias (Principado de)	47.026	15,4	20,1	5,2	13,2	46,1
Balears (Illes)	66.497	0,9	13,1	17,9	30,3	37,7
Canarias	125.750	0,3	8,1	19,1	31,1	41,4
Cantabria	31.504	4,9	27,1	16,1	22,4	29,6
Castilla y León	124.930	12,3	20,4	7,6	21,9	37,8
Castilla-La Mancha	130.845	10,0	29,5	16,9	34,9	8,6
Cataluña	465.558	3,5	15,6	15,8	27,0	38,1
Comunitat Valenciana	303.917	3,0	12,8	19,6	33,4	31,1
Extremadura	65.075	15,0	29,7	9,8	29,8	15,7
Galicia	132.738	22,0	30,3	10,3	14,6	22,8
Madrid (Comunidad de)	396.135	0,6	5,8	7,3	19,9	66,5
Murcia (Región de)	104.671	7,7	22,0	28,9	27,5	14,0
Navarra (Comunidad Foral de)	39.592	7,3	32,6	21,1	5,3	33,7
País Vasco	122.139	4,2	18,6	20,0	20,1	37,2
Rioja (La)	18.762	7,3	23,7	17,1	0,0	51,8
Ceuta	6.836	0,0	0,0	0,0	100,0	0,0
Melilla	6.917	0,0	0,0	0,0	100,0	0,0

(1) No se incluye el alumnado de enseñanza a distancia (Bachillerato y Ciclos Formativos).

**C1.8. Distribución porcentual del alumnado matriculado por tamaño de municipio.
Enseñanzas de Régimen General no universitarias (1)**

(conclusión)

	TOTAL	Hasta 2.000 hab.	De 2.001 a 10.000 hab.	De 10.001 a 25.000 hab.	De 25.001 a 100.000 hab.	Más de 100.000 hab.
ESO						
TOTAL	1.808.502	2,2	16,2	16,8	26,0	38,9
Andalucía	371.400	1,2	16,4	20,7	25,1	36,6
Aragón	47.578	3,6	18,4	15,2	8,7	54,1
Asturias (Principado de)	30.973	8,5	23,3	6,7	13,3	48,2
Balears (Illes)	41.123	0,0	10,4	18,5	32,3	38,8
Canarias	85.308	0,1	8,6	18,4	30,7	42,2
Cantabria	19.890	4,4	23,7	16,2	23,3	32,4
Castilla y León	85.708	5,1	21,4	7,6	25,1	40,9
Castilla-La Mancha	87.575	3,2	28,0	19,8	39,6	9,4
Cataluña	288.088	0,5	14,2	17,3	27,9	40,1
Comunitat Valenciana	191.076	0,6	12,5	20,5	34,3	32,1
Extremadura	46.231	5,3	38,2	12,4	30,4	13,6
Galicia	87.496	15,8	33,3	11,0	15,7	24,1
Madrid (Comunidad de)	240.567	0,2	4,9	7,1	19,6	68,2
Murcia (Región de)	66.413	2,0	17,7	31,7	31,6	17,0
Navarra (Comunidad Foral de)	24.780	2,2	25,7	25,4	9,9	36,8
País Vasco	73.940	1,6	16,9	21,3	20,5	39,7
Rioja (La)	11.929	1,6	23,4	21,0	0,0	54,0
Ceuta	4.055	0,0	0,0	0,0	100,0	0,0
Melilla	4.372	0,0	0,0	0,0	100,0	0,0
BACHILLERATO (1)						
TOTAL	634.604	1,0	11,8	15,0	27,0	45,1
Andalucía	131.018	0,1	10,3	19,4	25,6	44,6
Aragón	16.114	0,0	13,7	14,4	12,8	59,0
Asturias (Principado de)	12.055	6,2	20,9	7,2	15,1	50,7
Balears (Illes)	11.954	0,0	6,0	15,6	30,1	48,3
Canarias	28.923	0,0	7,4	15,7	29,0	47,9
Cantabria	6.934	2,2	19,8	14,1	24,3	39,5
Castilla y León	33.251	3,1	16,4	6,4	27,6	46,4
Castilla-La Mancha	30.487	1,3	21,0	16,6	48,3	12,8
Cataluña	88.462	0,2	9,4	15,2	28,0	47,2
Comunitat Valenciana	62.643	0,3	9,7	18,4	34,1	37,5
Extremadura	17.114	2,4	27,5	14,9	39,0	16,2
Galicia	33.748	8,6	30,5	10,8	21,3	28,8
Madrid (Comunidad de)	95.391	0,1	2,8	5,7	19,3	72,0
Murcia (Región de)	22.841	0,6	12,9	29,0	33,3	24,2
Navarra (Comunidad Foral de)	8.474	0,0	18,4	21,3	11,1	49,2
País Vasco	28.587	0,9	12,5	21,3	22,3	43,0
Rioja (La)	3.856	0,0	17,0	21,6	0,0	61,4
Ceuta	1.239	0,0	0,0	0,0	100,0	0,0
Melilla	1.513	0,0	0,0	0,0	100,0	0,0
CICLOS FORMATIVOS DE F.P. (1) Y P.C.P.I.						
TOTAL	701.695	1,2	8,4	11,9	28,4	50,2
Andalucía	126.542	0,0	6,7	16,9	21,3	55,1
Aragón	19.618	0,3	9,9	14,2	14,4	61,3
Asturias (Principado de)	13.911	11,1	14,4	7,2	21,1	46,2
Balears (Illes)	12.118	0,0	3,3	14,6	37,1	45,0
Canarias	26.467	0,0	6,0	14,6	27,9	51,6
Cantabria	9.490	1,1	16,1	14,1	19,3	49,4
Castilla y León	38.502	1,5	8,3	5,0	33,3	52,0
Castilla-La Mancha	33.685	0,5	10,5	13,8	62,1	13,1
Cataluña	114.941	0,4	4,1	10,5	30,1	54,8
Comunitat Valenciana	93.143	0,4	6,5	13,0	37,5	42,6
Extremadura	16.332	1,9	24,6	13,7	40,2	19,7
Galicia	45.715	7,4	22,7	7,8	25,3	36,8
Madrid (Comunidad de)	76.664	0,7	1,0	1,7	15,8	80,8
Murcia (Región de)	21.599	0,1	13,3	23,3	35,1	28,2
Navarra (Comunidad Foral de)	8.210	2,7	14,1	14,2	11,7	57,3
País Vasco	35.733	1,2	14,0	17,2	19,0	48,6
Rioja (La)	5.269	0,0	24,8	21,1	0,0	54,1
Ceuta	2.091	0,0	0,0	0,0	100,0	0,0
Melilla	1.665	0,0	0,0	0,0	100,0	0,0

(1) No se incluye el alumnado de enseñanza a distancia (Bachillerato y Ciclos Formativos).

C1.9. Variación quinquenal de las tasas netas de escolarización de 17 y 18 años

17 Años

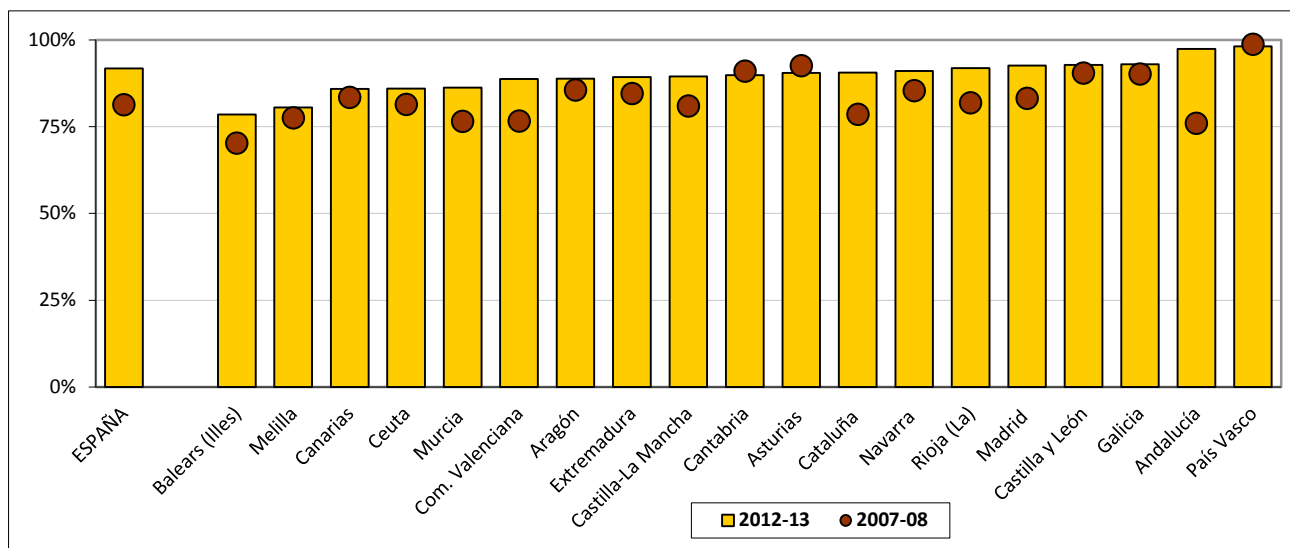

18 Años

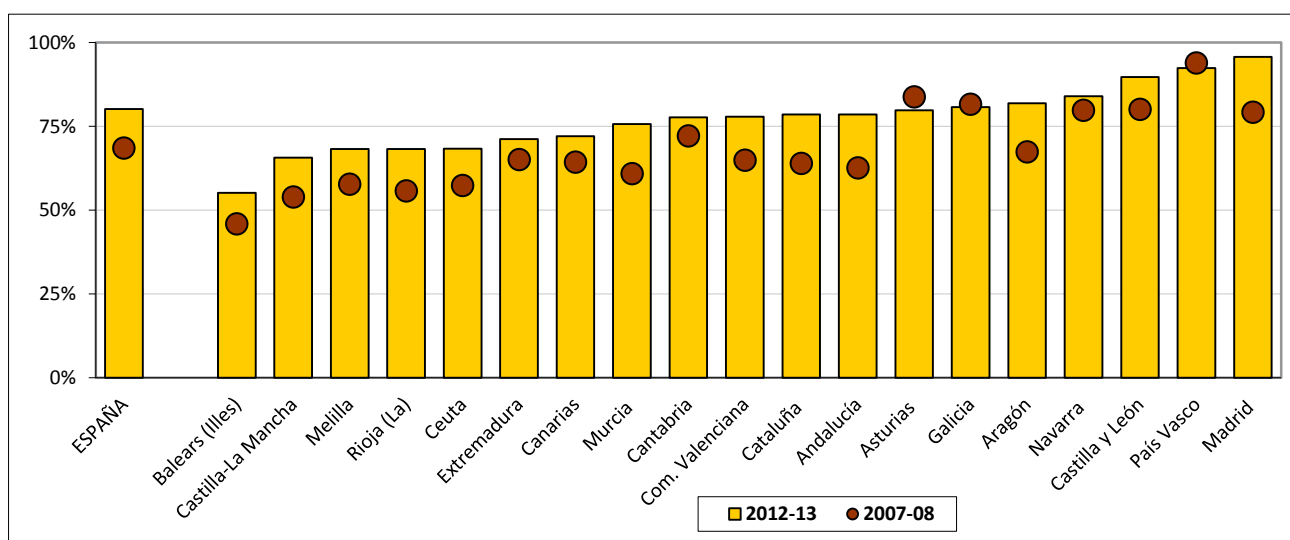

C1.10. Esperanza de vida escolar a los 6 años en el sistema educativo. Curso 2012-13

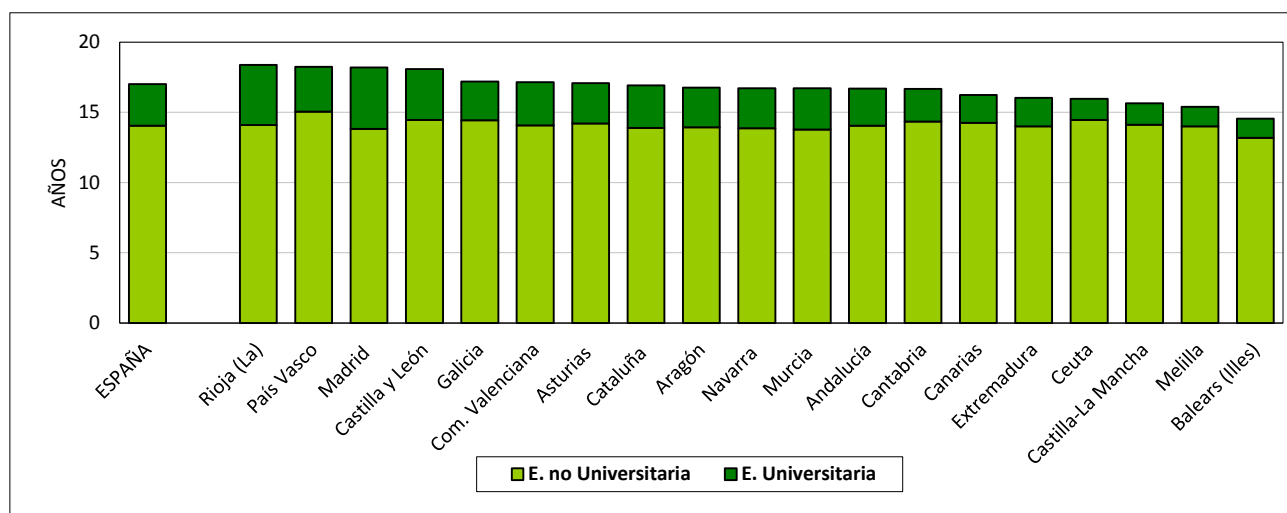

C1.11. Distribución porcentual del alumnado en las distintas ofertas educativas en enseñanzas de Régimen General no universitarias

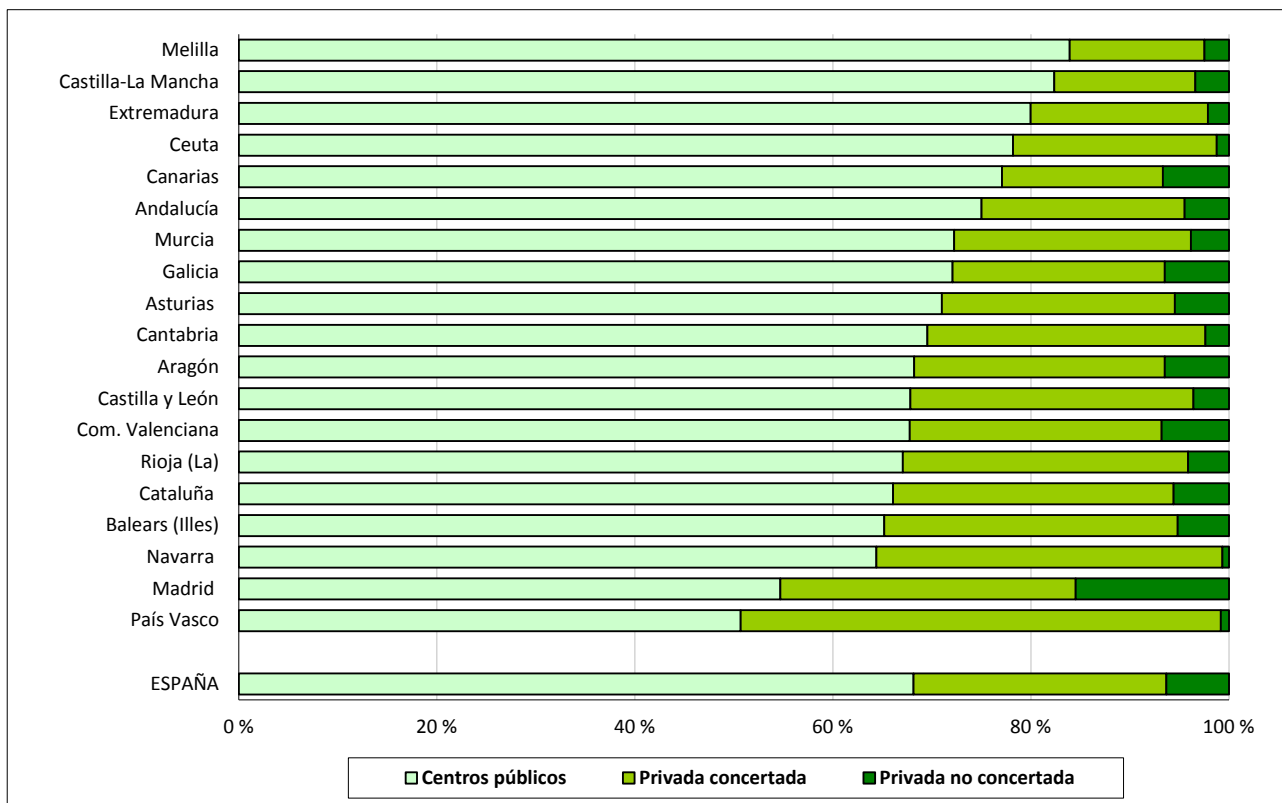

C1.12. Distribución porcentual del alumnado de E. Primaria según tamaño de municipio

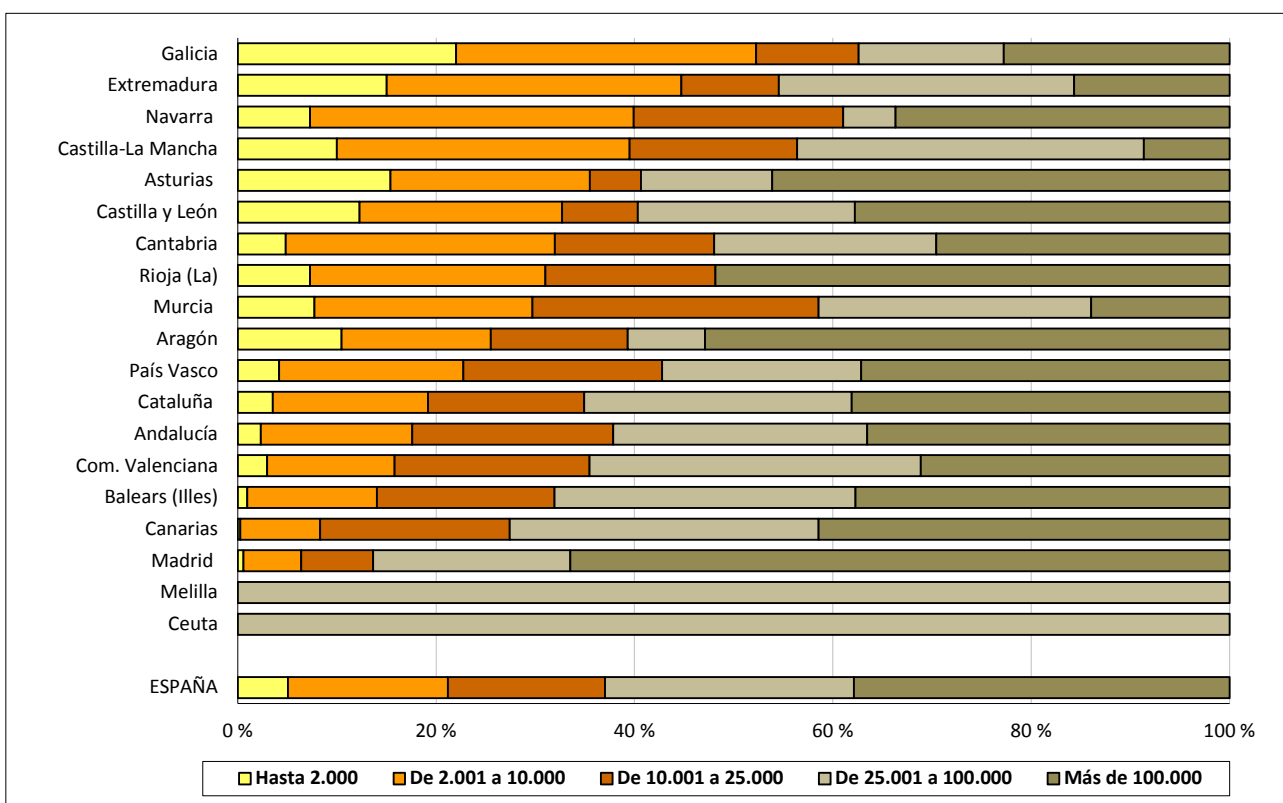

C2.0. Contenido, notas explicativas y fuentes de información

Tras un primer análisis en el capítulo C1 sobre el volumen y el nivel de escolarización del alumnado en las distintas enseñanzas del sistema educativo, en este capítulo se muestra información estadística relativa a los progresos, transiciones y resultados del alumnado en los distintos niveles del sistema educativo.

Se presenta un amplio conjunto de indicadores y datos utilizados en el ámbito estadístico para abordar los objetivos planteados en el capítulo, aunque su complejidad, diversidad y similitudes requieren de atención especial por parte del usuario al contenido y objeto de cada uno para evitar posibles confusiones.

Los indicadores que se ofrecen se agrupan según los aspectos que analizan de la siguiente forma:

- Indicadores de progresos y transiciones, medidos a través de la situación del alumnado del sistema educativo en el curso de referencia:
 - Las *tasas de idoneidad en la edad del alumnado* muestran el alumnado que progresa adecuadamente durante la escolaridad obligatoria, de forma que realiza el curso correspondiente a su edad. Se estudia para las edades que marcan el inicio de los ciclos segundo y tercero de la E. Primaria (8 y 10 años), para la edad teórica de comienzo de la ESO (12 años) y para las de los dos últimos cursos de esta etapa (14 y 15 años). Se presenta la información en la tabla C2.1 y en los gráficos C2.11 y C2.12.
 - A los 16 años finaliza teóricamente la enseñanza básica, lo que lleva asociado el comienzo de las transiciones a las enseñanzas postobligatorias. Para medir estas transiciones se han elaborado los siguientes indicadores:
 - Las *tasas netas de escolarización de 16 a 24 años en el sistema educativo y formativo*, tablas C2.2 y C2.3, que muestran cómo en estas edades se van produciendo las transiciones del alumnado desde la Educación Secundaria Obligatoria, que de forma generalizada cursa toda la población a los 15 años, a las enseñanzas secundarias postobligatorias, fundamentalmente a los 16 y 17 años, y posteriormente a las enseñanzas superiores, a partir de los 18 años.
 - La *tasa bruta de población que accede a las Enseñanzas Secundarias Postobligatorias*, tabla C2.4, es un indicador del acceso de la población, de cualquier edad, a las enseñanzas del Bachillerato, los Ciclos Formativos de Grado Medio y los Programas de Cualificación Profesional Inicial. Se ha de tener en cuenta que si se considerara el conjunto de las tres enseñanzas se produciría un efecto “duplicación”, debido a la existencia de alumnos que a lo largo de su escolaridad acceden a más de una de estas enseñanzas. Asimismo, se ha de mencionar que una pequeña parte del alumnado que cursa Ciclos Formativos de Grado Medio y Bachillerato no procede directamente de la ESO, ya que puede haber obtenido la titulación de Graduado en Secundaria a través de la modalidad de Educación de Adultos o, en el caso de los Ciclos Formativos, incorporarse a través de la Prueba de Acceso para personas que carecen de los requisitos académicos. Se incluye también en esta tabla la tasa bruta de acceso a la Educación Superior no Universitaria que al igual que en el indicador anterior, pretende mostrar una valoración de la población que accede a cursar Ciclos Formativos de Grado Superior.
- Indicadores relativos al nivel formativo alcanzado por la población:
 - *El abandono educativo temprano*: porcentaje de población de 18 a 24 años que no ha completado la Educación Secundaria Segunda Etapa, CINE 3, y no ha seguido ningún tipo de estudio o formación en las cuatro últimas semanas (ver tabla C2.5). Este indicador forma parte de los indicadores para el seguimiento de la estrategia 2020 (ver H1.1).
 - *Nivel de formación de la población joven*: porcentaje de población de 20 a 24 años que ha completado al menos la Educación Secundaria Segunda Etapa, CINE 3 (ver tabla C2.6).
 - *Titulación en Educación Superior*: porcentaje de población 30-34 años que ha completado estudios superiores (tabla C2.9). Este indicador forma parte de los indicadores para el seguimiento de la estrategia 2020 (ver H1.2).
- Indicadores de los resultados académicos del curso escolar de referencia: se miden a través de la población que consigue las titulaciones que sancionan la superación de las distintas etapas y enseñanzas del sistema educativo. La información que se presenta es la siguiente:

C2. LAS TRANSICIONES Y LOS RESULTADOS EDUCATIVOS

- *Las tasas brutas de población que se gradúa en cada enseñanza/titulación*, que figuran en la tabla C2.7, se han calculado como la relación entre el alumnado que termina los estudios que se citan, independientemente de su edad, con la población total de la edad teórica de comienzo del último curso de la enseñanza. Las cifras absolutas de alumnado graduado, asociado a las enseñanzas/titulaciones, del indicador anterior se facilitan en la tabla C2.8.
- *El número de graduados en Ciencia y Tecnología por 1.000 habitantes de 20 a 29 años (C2.10)*, para cuyo cálculo se tienen en cuenta los siguientes campos de estudio dentro de Ciencia y Tecnología: *Ciencias de la Vida, Ciencias Físicas, Matemáticas y Estadística, Informática e Ingeniería y Arquitectura*.

Más información sobre resultados académicos aparece en los capítulos específicos de cada enseñanza, que figuran agrupados en el apartado *Las enseñanzas*.

Se facilitan las siguientes precisiones técnicas sobre los datos estadísticos de este capítulo:

- En las *tasas netas de escolarización de 16 a 24 años en el sistema educativo y formativo (C2.2) y (C2.3)*, el contenido de cada categoría es el siguiente:
 - *Educación Obligatoria*: Educación Secundaria Obligatoria y E. Especial.
 - *Educación Secundaria Postobligatoria*: Bachillerato, Ciclos Formativos de FP y de Artes Plásticas y Diseño de Grado Medio, Programas de Garantía Social y de Cualificación Profesional Inicial, Enseñanzas Deportivas de Régimen Especial de Grado Medio, Enseñanzas Profesionales de Música y Danza y Enseñanza de Idiomas Nivel Avanzado.
 - *Educación Superior no Universitaria*: Ciclos Formativos de FP y de Artes Plásticas y Diseño de Grado Superior y Enseñanzas Deportivas de Régimen Especial de Grado Superior, Estudios Superiores de Artes Plásticas y Diseño, Grado Superior de la Música y la Danza y Enseñanzas de Arte Dramático.
 - *Educación Universitaria*: Enseñanzas universitarias de 1º y 2º Ciclo, Grado, Máster Oficial y Doctorado.
 - *Educación de Adultos*: Enseñanzas Iniciales y Secundaria para personas adultas.
 - *Otras Enseñanzas*: Formación de Policías, Enseñanzas Militares y Formación Sanitaria.
- Las edades teóricas de acceso utilizadas en las *tasas brutas de población que accede a una enseñanza (C2.4)* son: 16 años para las Enseñanzas Secundarias *Postobligatorias* y 18 años para la Enseñanza Superior no Universitaria.
- Las edades teóricas de comienzo del último curso utilizadas en las *tasas brutas de población que se gradúa (C2.7)* son las siguientes: Graduado en Secundaria (ESO), 15 años; Módulos voluntarios de Programas de Cualificación Profesional Inicial (PCPI), 17 años; Bachillerato/COU, 17 años; Técnico Auxiliar (FP I), 15 años; Técnico (Ciclos Formativos de Grado Medio), 17 años; Técnico Especialista (FP II), 18 años; Técnico Superior (Ciclos Formativos de Grado Superior), 19 años; Diplomado Universitario y Arquitecto e Ingeniero Técnico, 20 años; Licenciado Universitario y Arquitecto e Ingeniero, 22 años; Máster Oficial, 23 años.
- En los indicadores C2.7 y C2.8 se incluye también el alumnado que consigue las titulaciones a través del régimen de educación a distancia.
- Para el cálculo de las tasas netas de escolaridad, las tasas brutas de acceso a las Enseñanzas *Postobligatorias* y a la Educación Superior y las tasas brutas de graduación, se han utilizado las *Cifras de población del INE*.
- El *alumnado titulado en enseñanzas universitarias* aparece clasificado por comunidad autónoma de ubicación del rectorado de la universidad, lo que debe ser tenido en cuenta en la comparación con los datos publicados en otras ediciones anteriores. En ellas se utilizaba la ubicación del centro universitario, no coincidiendo para algunos centros su comunidad autónoma de ubicación con la de su rectorado.

Fuentes de información:

- *Estadística de la Enseñanza en España niveles no universitarios*. Curso 2012-2013. S.G. de Estadística y Estudios Ministerio de Educación, Cultura y Deporte.
- *Estadística de Estudiantes Universitarios*. Curso 2012-2013. S.G. de Coordinación y Seguimiento Universitario del Ministerio de Educación, Cultura y Deporte.
- *Encuesta de Población Activa*. INE. Indicadores de *Abandono educativo temprano, de Nivel de formación de la población joven y Titulación en Educación Superior* (metodología EUROSTAT).

C2. LAS TRANSICIONES Y LOS RESULTADOS EDUCATIVOS

C2.1. Tasas de idoneidad en las edades de 8, 10, 12, 14 y 15 años. Curso 2012-13

	8 años		10 años		12 años		14 años		15 años	
	2002-03	2012-13	2002-03	2012-13	2002-03	2012-13	2002-03	2012-13	2002-03	2012-13
AMBOS SEXOS										
TOTAL	94,8	93,6	91,2	89,4	85,3	84,4	71,6	70,6	60,5	62,5
Andalucía	92,0	93,6	88,7	89,0	82,5	83,6	67,3	66,4	54,4	58,0
Aragón	94,3	91,3	91,8	86,4	86,1	80,9	71,7	66,9	61,3	60,3
Asturias (Principado de)	95,9	94,6	92,9	90,9	87,3	86,1	72,9	75,0	62,9	66,7
Balears (Illes)	91,6	91,1	85,1	85,2	77,2	78,2	65,0	64,8	52,8	56,3
Canarias	93,2	93,2	88,8	87,2	79,3	80,0	65,5	65,4	55,1	57,4
Cantabria	95,7	95,4	92,5	92,2	85,8	87,9	71,4	71,8	59,0	63,3
Castilla y León	95,6	93,3	91,5	88,5	85,7	83,0	70,1	70,9	56,8	61,7
Castilla-La Mancha	94,3	91,8	90,1	87,0	84,0	80,4	67,1	65,8	53,3	56,8
Cataluña	95,8	96,2	93,3	94,0	91,2	91,2	84,5	79,5	82,1	73,7
Comunitat Valenciana	98,6	90,8	94,7	86,7	87,0	82,5	71,3	68,9	55,9	59,1
Extremadura	95,3	94,2	90,8	89,9	84,5	84,2	69,3	68,0	54,0	57,8
Galicia	95,5	94,6	90,8	89,7	83,7	85,2	68,4	71,4	57,8	63,0
Madrid (Comunidad de)	95,5	93,4	92,4	89,2	86,5	84,1	71,0	72,2	58,6	63,1
Murcia (Región de)	93,9	92,0	89,3	87,0	82,3	79,1	67,8	63,9	55,4	55,6
Navarra (Comunidad Foral de)	95,4	94,5	92,2	89,6	88,4	84,5	79,6	74,8	69,5	68,9
País Vasco	96,5	94,5	93,3	90,9	88,5	87,2	78,1	77,6	70,3	72,8
Rioja (La)	95,5	94,9	92,2	91,5	87,8	87,0	70,1	70,1	61,5	59,1
Ceuta	91,7	91,7	85,5	81,9	73,2	76,4	65,6	52,4	49,3	39,4
Melilla	91,9	93,8	87,3	86,8	76,7	84,7	62,0	58,0	48,2	46,9
HOMBRES										
TOTAL	93,9	92,7	89,7	87,9	82,4	82,1	65,6	66,5	54,2	57,9
Andalucía	90,4	92,6	86,5	87,3	79,3	80,9	61,1	61,8	47,6	53,1
Aragón	93,7	90,2	90,7	84,6	83,8	78,6	65,4	64,0	54,4	55,7
Asturias (Principado de)	94,8	93,9	91,4	90,2	84,3	84,5	66,9	71,6	55,8	63,3
Balears (Illes)	90,2	90,4	83,1	83,8	73,0	74,2	59,5	60,1	46,6	51,3
Canarias	91,8	91,8	86,6	85,0	74,5	75,9	57,9	60,1	47,8	51,2
Cantabria	95,3	94,7	91,2	90,8	82,4	86,2	64,1	69,7	52,3	58,8
Castilla y León	95,0	92,4	89,8	87,1	82,6	80,4	62,9	66,9	49,1	57,2
Castilla-La Mancha	93,5	90,8	88,5	85,2	80,9	77,7	59,1	61,1	46,4	52,1
Cataluña	95,2	95,5	92,7	93,1	90,0	89,9	81,2	76,0	78,6	69,6
Comunitat Valenciana	98,5	90,3	94,0	85,3	84,3	80,1	65,3	64,7	48,8	54,2
Extremadura	94,0	93,3	88,6	87,8	80,8	80,7	62,3	63,1	46,4	52,5
Galicia	94,5	93,6	88,6	88,0	79,6	82,7	60,3	67,0	49,3	57,2
Madrid (Comunidad de)	95,0	92,7	91,4	87,9	84,6	82,3	65,6	69,1	52,7	59,4
Murcia (Región de)	93,1	90,7	87,4	85,4	78,3	75,8	61,6	58,7	48,5	51,4
Navarra (Comunidad Foral de)	95,2	93,8	92,1	88,7	86,8	82,5	73,6	71,1	62,4	63,6
País Vasco	96,0	93,7	92,1	89,2	86,2	85,3	72,8	74,0	64,0	68,2
Rioja (La)	95,3	94,9	91,3	90,9	86,4	86,7	65,7	67,4	57,2	53,9
Ceuta	89,8	91,2	82,0	76,9	68,5	71,9	61,6	47,6	42,3	34,7
Melilla	90,3	91,8	85,3	83,4	71,5	81,8	57,7	53,4	40,7	43,6
MUJERES										
TOTAL	95,7	94,5	92,8	90,9	88,2	86,9	77,9	74,9	67,2	67,3
Andalucía	93,7	94,7	91,0	90,7	85,8	86,5	74,0	71,2	61,5	63,1
Aragón	94,9	92,3	93,0	88,3	88,7	83,5	78,2	70,1	68,3	65,0
Asturias (Principado de)	97,1	95,4	94,4	91,6	90,4	87,8	79,2	78,6	70,3	70,5
Balears (Illes)	93,1	92,1	87,1	86,9	81,7	82,5	70,9	69,8	59,3	61,6
Canarias	94,6	94,7	91,2	89,5	84,4	84,2	73,5	71,0	62,5	63,6
Cantabria	96,3	96,2	94,1	93,6	89,3	89,7	78,8	74,2	65,8	68,3
Castilla y León	96,3	94,3	93,3	90,1	89,0	85,8	77,9	75,2	64,8	66,5
Castilla-La Mancha	95,3	92,9	91,8	88,8	87,3	83,3	75,7	70,8	60,5	61,6
Cataluña	96,4	96,8	94,1	94,9	92,6	92,4	88,0	83,2	86,0	78,0
Comunitat Valenciana	98,8	91,4	95,5	88,2	89,7	84,9	77,4	73,2	63,0	64,2
Extremadura	96,6	95,0	93,2	92,2	88,5	87,9	76,7	73,3	62,2	63,6
Galicia	96,5	95,7	93,1	91,6	87,9	87,8	76,8	76,1	66,6	69,0
Madrid (Comunidad de)	96,0	94,2	93,4	90,5	88,6	86,0	76,6	75,4	64,9	67,1
Murcia (Región de)	94,9	93,5	91,3	88,8	86,5	82,8	74,6	69,4	62,6	60,0
Navarra (Comunidad Foral de)	95,6	95,3	92,4	90,6	90,1	86,6	86,0	78,7	77,1	74,6
País Vasco	97,1	95,3	94,5	92,6	91,0	89,2	83,5	81,6	76,9	77,6
Rioja (La)	95,6	95,0	93,2	92,1	89,2	87,4	74,6	72,9	66,0	64,6
Ceuta	93,7	92,3	89,6	87,1	77,9	80,8	69,8	57,8	56,6	44,5
Melilla	93,7	95,7	90,1	90,5	81,8	88,1	67,0	62,8	56,5	50,4

C2. LAS TRANSICIONES Y LOS RESULTADOS EDUCATIVOS

C2.2. Tasas netas de escolarización de 16 a 24 años en el sistema educativo y formativo. Curso 2012-13

(continúa)

	16 años		17 años		18 años		
	Sistema educativo sin E. de Adultos	E. de Adultos (1)	Sistema educativo sin E. de Adultos	E. de Adultos (1)	Sistema educativo sin E. de Adultos	E. de Adultos (1)	Otras enseñanzas (2)
AMBOS SEXOS							
TOTAL	94,9	0,7	88,8	3,0	74,4	5,8	0,0
Andalucía	96,1	2,5	87,3	10,2	70,6	8,0	0,0
Aragón	94,7	0,2	87,8	1,0	78,9	3,0	0,0
Asturias (Principado de)	96,7	0,0	90,3	0,3	75,6	4,2	0,0
Balears (Illes)	86,2	0,4	75,1	3,4	47,6	7,5	0,0
Canarias	92,6	0,1	85,2	0,8	65,5	6,5	0,0
Cantabria	94,5	0,1	89,2	0,7	74,0	3,6	0,0
Castilla y León	98,4	0,1	92,5	0,4	85,8	4,0	0,0
Castilla-La Mancha	94,8	0,3	88,2	1,2	56,6	9,1	0,0
Cataluña	91,1	0,5	89,2	1,4	75,8	2,8	0,0
Comunitat Valenciana	95,1	0,0	87,4	1,4	72,8	5,1	0,0
Extremadura	96,2	0,7	86,6	2,8	59,6	11,7	0,0
Galicia	97,1	0,5	91,2	1,8	75,8	5,0	0,0
Madrid (Comunidad de)	95,6	0,0	92,3	0,3	89,0	6,8	0,0
Murcia (Región de)	94,9	0,1	85,2	1,0	72,3	3,4	0,0
Navarra (Comunidad Foral de)	93,9	0,2	90,9	0,2	81,3	2,7	0,0
País Vasco	100,0	0,0	98,2	0,0	88,0	4,4	0,0
Rioja (La)	97,7	0,4	89,5	2,4	62,3	5,9	0,0
Ceuta	90,3	0,1	84,0	2,1	58,9	9,4	0,0
Melilla	84,6	0,3	80,6	0,0	54,3	14,0	0,0
HOMBRES							
TOTAL	94,0	0,9	87,3	3,4	71,8	6,7	0,0
Andalucía	95,5	3,3	85,4	11,5	67,9	9,0	0,0
Aragón	93,9	0,2	86,6	1,1	79,2	3,4	0,0
Asturias (Principado de)	95,9	0,0	88,9	0,3	75,2	5,2	0,0
Balears (Illes)	84,7	0,4	72,9	3,7	46,8	8,6	0,0
Canarias	94,1	0,1	83,1	0,8	63,5	7,4	0,0
Cantabria	93,0	0,1	89,0	0,9	75,2	4,0	0,0
Castilla y León	97,6	0,1	91,2	0,4	81,9	4,4	0,0
Castilla-La Mancha	94,5	0,3	87,4	1,5	56,0	10,3	0,0
Cataluña	89,0	0,7	88,3	1,8	73,5	3,3	0,0
Comunitat Valenciana	91,8	0,0	83,5	1,4	68,8	5,4	0,0
Extremadura	97,0	0,9	83,6	3,6	57,8	13,8	0,0
Galicia	96,2	0,7	90,5	2,3	73,5	6,0	0,0
Madrid (Comunidad de)	95,2	0,1	91,7	0,4	84,4	8,2	0,0
Murcia (Región de)	96,7	0,1	84,9	1,3	69,0	4,0	0,0
Navarra (Comunidad Foral de)	93,4	0,2	89,9	0,3	80,6	3,3	0,0
País Vasco	100,0	0,0	97,7	0,0	89,5	5,2	0,0
Rioja (La)	94,5	0,6	87,8	3,0	61,7	7,6	0,0
Ceuta	97,4	0,0	82,8	2,4	50,5	9,4	0,0
Melilla	83,4	0,2	76,3	0,0	54,6	14,6	0,0
MUJERES							
TOTAL	95,8	0,5	90,4	2,5	77,0	4,9	0,0
Andalucía	96,6	1,8	89,3	8,7	73,4	7,0	0,0
Aragón	95,6	0,1	89,1	1,0	78,6	2,5	0,0
Asturias (Principado de)	97,5	0,0	91,7	0,2	76,0	3,2	0,0
Balears (Illes)	87,9	0,4	77,5	3,2	48,4	6,4	0,0
Canarias	91,1	0,1	87,4	0,7	67,7	5,5	0,0
Cantabria	96,0	0,0	89,4	0,5	72,7	3,3	0,0
Castilla y León	99,3	0,1	93,8	0,3	90,0	3,5	0,0
Castilla-La Mancha	95,1	0,3	89,2	1,0	57,1	7,9	0,0
Cataluña	93,3	0,4	90,1	1,0	78,2	2,2	0,0
Comunitat Valenciana	98,7	0,0	91,6	1,4	77,1	4,8	0,0
Extremadura	95,3	0,5	89,7	1,9	61,5	9,4	0,0
Galicia	98,1	0,4	91,9	1,3	78,2	3,9	0,0
Madrid (Comunidad de)	95,9	0,0	92,8	0,2	93,8	5,4	0,0
Murcia (Región de)	93,0	0,1	85,6	0,7	75,9	2,9	0,0
Navarra (Comunidad Foral de)	94,4	0,3	91,9	0,1	82,1	2,1	0,0
País Vasco	100,0	0,0	98,8	0,0	86,4	3,6	0,0
Rioja (La)	99,7	0,3	91,2	1,7	63,0	4,2	0,0
Ceuta	82,8	0,2	85,1	1,8	67,0	9,5	0,0
Melilla	86,1	0,4	85,5	0,0	53,9	13,3	0,0

(1) Incluye: Enseñanzas Iniciales y Secundaria para Personas Adultas.

(2) Incluye: Formación de Policías, Enseñanzas Militares y Formación Sanitaria.

C2. LAS TRANSICIONES Y LOS RESULTADOS EDUCATIVOS

C2.2. Tasas netas de escolarización de 16 a 24 años en el sistema educativo y formativo. Curso 2012-13

(continuación)

	19 años			20 años			21 años		
	Sistema educativo sin Adultos	E. de Adultos (1)	Otras enseñanzas (2)	Sistema educativo sin Adultos	E. de Adultos (1)	Otras enseñanzas (2)	Sistema educativo sin Adultos	E. de Adultos (1)	Otras enseñanzas (2)
AMBOS SEXOS									
TOTAL	66,9	4,9	0,0	59,9	4,0	0,0	52,6	3,4	0,0
Andalucía	62,8	6,6	0,0	55,1	5,1	0,0	48,1	4,0	0,0
Aragón	70,0	2,8	0,0	62,1	2,6	0,0	52,5	2,2	0,0
Asturias (Principado de)	69,8	2,2	0,0	62,9	1,8	0,0	53,8	2,1	0,0
Balears (Illes)	38,3	5,0	0,0	31,8	4,2	0,0	26,4	3,5	0,0
Canarias	57,0	6,6	0,0	47,3	5,7	0,0	39,4	4,8	0,0
Cantabria	64,6	3,2	0,0	57,0	2,2	0,0	49,4	1,7	0,0
Castilla y León	79,4	3,1	0,0	73,7	2,8	0,1	65,1	2,3	0,2
Castilla-La Mancha	49,0	7,8	0,0	42,1	7,1	0,0	35,8	6,5	0,1
Cataluña	66,7	2,3	0,0	61,2	1,7	0,0	54,7	1,6	0,0
Comunitat Valenciana	65,6	4,8	0,0	59,0	4,3	0,0	51,0	3,4	0,0
Extremadura	51,4	11,6	0,0	44,9	9,6	0,0	40,3	9,4	0,0
Galicia	69,9	3,4	0,0	64,5	2,3	0,1	56,4	1,7	0,2
Madrid (Comunidad de)	84,0	5,4	0,0	76,5	4,1	0,0	69,1	3,5	0,0
Murcia (Región de)	65,5	3,6	0,2	59,5	2,5	0,2	52,4	2,5	0,3
Navarra (Comunidad Foral de)	71,2	1,9	0,0	63,0	1,9	0,0	56,6	1,4	0,0
País Vasco	81,7	3,8	0,0	71,9	4,4	0,0	63,5	4,1	0,0
Rioja (La)	54,6	5,2	0,0	50,7	4,3	0,0	42,2	3,9	0,0
Ceuta	46,6	6,6	0,0	42,3	7,1	0,0	36,9	6,1	0,0
Melilla	48,8	2,4	0,0	41,6	2,8	0,0	30,6	1,6	0,0
HOMBRES									
TOTAL	63,2	5,6	0,0	55,1	4,7	0,0	47,8	4,1	0,1
Andalucía	58,7	7,5	0,0	50,2	6,0	0,0	43,0	4,8	0,0
Aragón	68,8	3,3	0,0	59,9	3,1	0,0	48,4	2,5	0,0
Asturias (Principado de)	69,6	2,7	0,0	60,4	2,1	0,0	50,9	2,8	0,0
Balears (Illes)	36,7	5,4	0,0	28,5	4,7	0,0	22,5	4,2	0,0
Canarias	53,8	7,8	0,0	43,9	6,4	0,0	35,7	5,7	0,0
Cantabria	65,5	3,7	0,0	55,6	2,6	0,0	49,1	2,1	0,0
Castilla y León	73,9	3,5	0,1	66,9	3,1	0,2	57,6	2,7	0,2
Castilla-La Mancha	47,0	9,0	0,0	38,8	8,3	0,0	32,5	7,8	0,2
Cataluña	62,9	2,8	0,0	56,9	2,1	0,0	49,8	1,9	0,0
Comunitat Valenciana	60,5	5,3	0,0	53,5	4,9	0,0	47,3	3,9	0,0
Extremadura	47,7	14,2	0,0	41,1	11,6	0,0	36,1	11,4	0,0
Galicia	66,0	4,4	0,0	59,0	3,0	0,1	51,2	2,2	0,3
Madrid (Comunidad de)	79,0	6,3	0,0	69,6	4,8	0,0	63,5	4,3	0,0
Murcia (Región de)	61,1	3,9	0,3	54,2	2,8	0,4	45,8	3,1	0,6
Navarra (Comunidad Foral de)	69,6	2,2	0,0	59,8	2,2	0,0	51,8	1,6	0,0
País Vasco	81,9	4,5	0,0	70,4	5,7	0,0	61,3	5,3	0,0
Rioja (La)	51,9	5,3	0,0	45,0	5,0	0,0	39,4	4,2	0,0
Ceuta	40,4	6,1	0,0	32,7	8,4	0,0	28,5	7,0	0,0
Melilla	46,7	2,0	0,0	37,6	2,4	0,0	26,6	0,8	0,0
MUJERES									
TOTAL	70,9	4,1	0,0	64,9	3,3	0,0	57,6	2,7	0,0
Andalucía	67,1	5,7	0,0	60,2	4,2	0,0	53,6	3,2	0,0
Aragón	71,2	2,3	0,0	64,3	2,0	0,0	56,7	1,9	0,0
Asturias (Principado de)	70,0	1,6	0,0	65,5	1,4	0,0	56,9	1,3	0,0
Balears (Illes)	39,9	4,6	0,0	35,1	3,7	0,0	30,5	2,8	0,0
Canarias	60,2	5,4	0,0	50,8	5,0	0,0	43,3	3,9	0,0
Cantabria	63,7	2,6	0,0	58,5	1,7	0,0	49,6	1,2	0,0
Castilla y León	85,2	2,7	0,0	80,8	2,4	0,0	73,3	1,9	0,1
Castilla-La Mancha	51,2	6,6	0,0	45,5	5,9	0,0	39,3	5,1	0,0
Cataluña	70,7	1,8	0,0	65,8	1,3	0,0	59,9	1,2	0,0
Comunitat Valenciana	71,0	4,3	0,0	64,8	3,6	0,0	54,8	2,9	0,0
Extremadura	55,4	8,9	0,0	48,8	7,6	0,0	44,6	7,4	0,0
Galicia	74,0	2,5	0,0	70,3	1,4	0,0	61,8	1,3	0,0
Madrid (Comunidad de)	89,0	4,4	0,0	83,4	3,4	0,0	74,8	2,7	0,1
Murcia (Región de)	70,4	3,2	0,0	65,1	2,2	0,0	59,3	1,9	0,0
Navarra (Comunidad Foral de)	72,9	1,5	0,0	66,2	1,6	0,0	61,7	1,1	0,0
País Vasco	81,4	3,0	0,0	73,6	3,1	0,0	65,9	2,9	0,0
Rioja (La)	57,4	5,1	0,0	56,9	3,4	0,0	45,0	3,5	0,0
Ceuta	53,0	7,2	0,0	53,0	5,7	0,0	45,6	5,0	0,0
Melilla	51,1	2,8	0,0	46,1	3,2	0,0	35,6	2,5	0,0

(1) Incluye: Enseñanzas Iniciales y Secundaria para Personas Adultas.

(2) Incluye: Formación de Policías, Enseñanzas Militares Formación Sanitaria.

C2. LAS TRANSICIONES Y LOS RESULTADOS EDUCATIVOS

C2.2. Tasas netas de escolarización de 16 a 24 años en el sistema educativo y formativo. Curso 2012-13

(conclusión)

	22 años			23 años			24 años		
	Sistema educativo sin Adultos	E. de Adultos (1)	Otras enseñanzas (2)	Sistema educativo sin Adultos	E. de Adultos (1)	Otras enseñanzas (2)	Sistema educativo sin Adultos	E. de Adultos (1)	Otras enseñanzas (2)
AMBOS SEXOS									
TOTAL	43,7	2,9	0,1	35,8	2,4	0,1	26,7	2,1	0,7
Andalucía	40,6	3,1	0,1	33,2	2,7	0,1	25,3	2,3	0,5
Aragón	41,8	1,7	0,1	31,1	1,7	0,1	22,4	1,2	0,8
Asturias (Principado de)	46,1	1,6	0,1	37,3	1,4	0,1	26,5	1,3	0,7
Balears (Illes)	20,9	3,7	0,1	16,3	2,4	0,0	12,3	2,0	0,4
Canarias	31,5	3,6	0,1	25,9	3,4	0,0	20,4	2,8	0,5
Cantabria	38,4	2,1	0,0	31,6	1,8	0,0	24,1	1,6	0,9
Castilla y León	56,0	2,1	0,3	43,2	1,8	0,4	32,4	1,7	0,9
Castilla-La Mancha	27,5	5,7	0,3	21,2	5,0	0,3	15,3	4,3	0,5
Cataluña	42,8	1,4	0,1	33,8	1,1	0,1	25,3	1,2	0,6
Comunitat Valenciana	46,3	2,8	0,0	44,7	2,3	0,1	33,2	2,0	0,6
Extremadura	31,2	9,0	0,0	24,7	7,5	0,0	19,2	7,0	0,4
Galicia	46,6	1,3	0,2	38,3	1,0	0,2	28,5	1,0	0,8
Madrid (Comunidad de)	60,0	2,9	0,1	48,3	2,3	0,1	35,4	1,8	0,9
Murcia (Región de)	41,1	2,0	0,3	33,9	2,0	0,2	25,3	1,5	0,9
Navarra (Comunidad Foral de)	41,3	1,2	0,0	33,5	1,1	0,1	20,0	0,7	1,1
País Vasco	50,7	3,7	0,1	38,1	3,2	0,1	27,0	2,8	1,0
Rioja (La)	35,8	3,0	0,0	34,0	2,9	0,1	30,3	3,0	0,4
Ceuta	26,3	6,8	0,2	22,2	5,1	0,1	18,0	4,0	0,2
Melilla	24,4	1,3	0,2	20,9	1,7	0,1	16,9	1,2	0,1
HOMBRES									
TOTAL	40,4	3,5	0,1	33,8	3,0	0,1	25,9	2,6	0,4
Andalucía	36,7	3,9	0,0	30,2	3,3	0,0	23,8	2,8	0,3
Aragón	39,6	2,2	0,0	30,7	2,1	0,0	22,2	1,7	0,3
Asturias (Principado de)	44,5	2,0	0,0	36,4	1,9	0,0	26,3	1,8	0,4
Balears (Illes)	17,6	4,1	0,0	14,5	3,2	0,0	10,6	2,4	0,2
Canarias	28,5	4,2	0,0	22,9	4,0	0,0	17,9	3,2	0,3
Cantabria	38,2	2,9	0,0	30,0	2,4	0,0	23,6	2,3	0,4
Castilla y León	49,7	2,5	0,5	39,5	2,2	0,6	30,4	2,1	0,9
Castilla-La Mancha	24,9	7,0	0,4	19,2	6,4	0,4	14,2	5,6	0,4
Cataluña	40,1	1,7	0,0	32,5	1,4	0,0	24,9	1,5	0,3
Comunitat Valenciana	43,7	3,6	0,0	42,9	2,8	0,0	32,5	2,5	0,3
Extremadura	28,0	11,0	0,0	22,9	9,2	0,0	18,1	8,8	0,2
Galicia	41,6	1,6	0,3	35,1	1,3	0,3	27,0	1,3	0,5
Madrid (Comunidad de)	56,6	3,3	0,0	47,2	2,9	0,0	36,4	2,2	0,4
Murcia (Región de)	37,0	2,5	0,4	32,2	2,6	0,3	24,7	1,8	0,7
Navarra (Comunidad Foral de)	41,3	1,3	0,0	32,4	1,5	0,0	20,1	1,0	0,4
País Vasco	50,1	4,8	0,0	38,7	4,1	0,0	28,5	3,6	0,5
Rioja (La)	29,7	3,6	0,0	27,5	3,4	0,1	22,8	3,4	0,1
Ceuta	23,1	6,8	0,0	18,2	5,4	0,0	16,3	4,7	0,0
Melilla	20,6	1,2	0,0	14,0	1,7	0,0	14,9	0,3	0,0
MUJERES									
TOTAL	47,1	2,2	0,1	37,9	1,8	0,1	27,6	1,5	1,0
Andalucía	44,6	2,3	0,1	36,2	2,0	0,1	27,0	1,7	0,8
Aragón	44,1	1,1	0,1	31,6	1,2	0,2	22,5	0,8	1,3
Asturias (Principado de)	47,7	1,2	0,3	38,2	0,8	0,2	26,6	0,9	1,0
Balears (Illes)	24,2	3,3	0,1	18,1	1,7	0,0	14,0	1,7	0,6
Canarias	34,6	3,1	0,1	28,9	2,9	0,1	23,0	2,5	0,7
Cantabria	38,6	1,3	0,1	33,2	1,2	0,0	24,5	0,9	1,3
Castilla y León	62,6	1,6	0,2	47,1	1,5	0,2	34,6	1,3	1,0
Castilla-La Mancha	30,3	4,3	0,2	23,2	3,6	0,2	16,4	2,9	0,7
Cataluña	45,7	1,0	0,1	35,2	0,9	0,1	25,7	0,8	0,8
Comunitat Valenciana	48,9	2,1	0,1	46,5	1,9	0,1	33,9	1,5	0,9
Extremadura	34,6	6,7	0,1	26,6	5,7	0,1	20,5	4,9	0,7
Galicia	51,7	1,0	0,1	41,6	0,6	0,1	30,1	0,8	1,1
Madrid (Comunidad de)	63,3	2,5	0,2	49,4	1,7	0,2	34,5	1,4	1,3
Murcia (Región de)	45,2	1,5	0,2	35,8	1,4	0,1	25,8	1,2	1,0
Navarra (Comunidad Foral de)	41,3	1,1	0,0	34,6	0,8	0,2	19,8	0,4	1,9
País Vasco	51,4	2,6	0,1	37,6	2,2	0,1	25,5	2,0	1,4
Rioja (La)	42,0	2,3	0,0	40,5	2,3	0,1	37,6	2,7	0,8
Ceuta	29,6	6,7	0,4	26,6	4,8	0,2	19,9	3,3	0,5
Melilla	28,1	1,3	0,3	28,0	1,6	0,2	19,0	2,2	0,2

(1) Incluye: Enseñanzas Iniciales y Secundaria para Personas Adultas.

(2) Incluye: Formación de Policías, Enseñanzas Militares Formación Sanitaria.

C2. LAS TRANSICIONES Y LOS RESULTADOS EDUCATIVOS

C2.3. Tasas netas de escolarización de 16 a 24 años, en el sistema educativo (1). Curso 2012-13

(continúa)

	16 años		17 años			18 años			E. Univer- sitaria (5)
	Obliga- toria (2)	Post Obligatoria (3)	Obliga- toria (2)	Post Obligatoria (3)	Superior no Univ. (4)	Obliga- toria (2)	Post Obligatoria (3)	Superior no Univ. (4)	
AMBOS SEXOS									
TOTAL	32,1	62,8	12,6	76,2	0,0	1,2	39,1	4,0	30,1
Andalucía	36,4	59,7	14,7	72,5	0,0	1,8	38,9	3,3	26,5
Aragón	31,9	62,8	11,4	76,4	0,0	1,2	40,3	3,4	33,9
Asturias (Principado de)	29,8	66,9	13,1	77,0	0,1	0,9	33,6	5,7	35,4
Balears (Illes)	33,7	52,5	12,5	62,7	0,0	1,1	33,8	1,1	11,6
Canarias	36,6	55,9	14,5	70,6	0,0	1,0	40,2	3,4	20,9
Cantabria	32,5	61,9	13,0	76,0	0,1	1,4	44,4	3,2	25,1
Castilla y León	33,7	64,7	15,6	76,8	0,0	1,3	44,9	3,2	36,4
Castilla-La Mancha	34,7	60,0	15,8	72,5	0,0	1,2	39,3	3,0	13,0
Cataluña	27,2	63,8	7,2	82,0	0,0	1,3	37,9	5,3	31,2
Comunitat Valenciana	30,7	64,4	10,4	77,0	0,1	0,6	39,4	3,5	29,2
Extremadura	33,8	62,4	12,8	73,7	0,0	1,3	39,4	2,2	16,6
Galicia	31,2	65,9	13,3	77,8	0,1	1,5	41,9	5,4	26,9
Madrid (Comunidad de)	31,4	64,2	14,7	77,5	0,0	0,9	38,0	4,2	45,9
Murcia (Región de)	36,5	58,4	17,1	68,1	0,0	1,4	38,5	2,3	30,1
Navarra (Comunidad Foral de)	27,2	66,7	9,5	81,3	0,1	0,8	39,3	4,6	36,6
País Vasco	22,3	77,7	8,3	89,9	0,0	0,9	37,8	7,2	42,1
Rioja (La)	27,8	69,9	8,1	81,4	0,0	0,7	40,5	3,4	17,8
Ceuta	34,4	55,9	13,8	70,2	0,0	1,2	45,1	1,7	10,9
Melilla	28,9	55,7	10,9	69,5	0,2	1,0	40,1	2,2	11,0
HOMBRES									
TOTAL	34,4	59,6	13,4	73,9	0,0	1,4	41,8	3,4	25,3
Andalucía	38,9	56,6	15,7	69,7	0,0	2,0	40,8	2,8	22,3
Aragón	32,7	61,2	10,7	75,8	0,1	1,2	44,6	3,5	29,9
Asturias (Principado de)	32,8	63,1	14,9	74,0	0,1	1,1	38,2	4,6	31,2
Balears (Illes)	35,4	49,2	13,7	59,2	0,0	1,5	35,1	1,0	9,2
Canarias	40,2	53,9	16,1	66,9	0,0	1,2	42,6	2,8	16,9
Cantabria	34,2	58,8	13,9	74,9	0,2	1,6	47,8	2,7	23,1
Castilla y León	36,6	61,0	16,4	74,7	0,0	1,5	48,3	2,9	29,2
Castilla-La Mancha	35,6	58,8	16,1	71,3	0,0	1,3	41,7	2,6	10,4
Cataluña	30,9	58,2	8,2	80,1	0,0	1,5	41,6	4,3	26,1
Comunitat Valenciana	31,6	60,2	10,4	73,1	0,0	0,7	41,2	3,2	23,6
Extremadura	35,6	61,4	13,6	70,0	0,0	1,4	40,4	2,1	13,9
Galicia	34,3	61,8	14,6	75,8	0,0	1,6	45,5	4,3	22,0
Madrid (Comunidad de)	33,0	62,2	15,5	76,2	0,1	1,0	40,1	3,6	39,8
Murcia (Región de)	39,3	57,4	18,8	66,1	0,0	1,4	41,4	2,0	24,2
Navarra (Comunidad Foral de)	30,2	63,2	9,1	80,8	0,0	0,8	43,0	4,8	32,0
País Vasco	24,9	75,1	9,1	88,6	0,0	1,1	43,6	7,8	37,0
Rioja (La)	28,7	65,8	7,9	79,9	0,0	0,5	42,7	3,0	15,5
Ceuta	32,9	64,6	13,8	69,1	0,0	1,2	42,5	1,2	5,5
Melilla	29,5	53,8	10,3	66,1	0,0	1,4	46,3	1,1	5,8
MUJERES									
TOTAL	29,6	66,2	11,7	78,7	0,0	1,1	36,2	4,5	35,3
Andalucía	33,7	62,9	13,7	75,5	0,0	1,7	36,8	3,9	31,1
Aragón	31,1	64,5	12,0	77,1	0,0	1,3	35,8	3,4	38,1
Asturias (Principado de)	26,6	70,9	11,2	80,3	0,2	0,6	29,0	6,8	39,7
Balears (Illes)	31,8	56,1	11,2	66,3	0,0	0,7	32,5	1,2	14,1
Canarias	33,2	57,9	12,9	74,5	0,1	0,7	37,7	4,1	25,2
Cantabria	30,7	65,4	12,0	77,2	0,1	1,1	40,6	3,7	27,3
Castilla y León	30,7	68,6	14,8	79,0	0,0	1,1	41,2	3,6	44,1
Castilla-La Mancha	33,8	61,3	15,4	73,8	0,0	1,2	36,8	3,3	15,8
Cataluña	23,3	70,0	6,1	84,1	0,0	1,1	33,9	6,4	36,8
Comunitat Valenciana	29,9	68,8	10,3	81,2	0,1	0,5	37,5	3,9	35,1
Extremadura	32,0	63,3	12,0	77,7	0,0	1,2	38,4	2,4	19,4
Galicia	28,0	70,1	11,9	80,0	0,1	1,4	38,1	6,5	32,2
Madrid (Comunidad de)	29,6	66,3	13,8	79,0	0,0	0,7	35,8	4,9	52,3
Murcia (Región de)	33,5	59,5	15,4	70,2	0,0	1,4	35,4	2,5	36,6
Navarra (Comunidad Foral de)	24,1	70,3	9,9	81,9	0,1	0,8	35,4	4,5	41,5
País Vasco	19,5	80,5	7,4	91,4	0,0	0,7	31,6	6,5	47,5
Rioja (La)	26,5	73,2	8,2	83,0	0,0	0,8	38,4	3,8	20,0
Ceuta	36,1	46,8	13,8	71,3	0,0	1,2	47,6	2,2	16,0
Melilla	28,1	58,0	11,6	73,6	0,4	0,5	33,6	3,3	16,5

(1) No incluye Educación de Adultos.

(2) Incluye: E.S.O. y Educación Especial.

(3) Incluye: PCPIs, Bachillerato, C.F.G.M. de FP y Artes Plásticas, EE. Deportivas Grado Medio, EE. Profesionales Música y Danza e Idiomas Nivel Avanzado.

(4) Incluye: C.F.G.S. de FP y Artes Plásticas, EE. Deportivas Grado Superior y EE. Artísticas Grado Superior.

(5) Incluye: 1º y 2º Ciclo, Grado, Máster y Doctorado.

C2. LAS TRANSICIONES Y LOS RESULTADOS EDUCATIVOS

C2.3. Tasas netas de escolarización de 16 a 24 años, en el sistema educativo (1). Curso 2012-13

(continuación)

	19 años				20 años				21 años			
	Obligatoria (2)	Post Obligatoria (3)	Superior no Univ. (4)	E. Univer-sitaria (5)	Obligatoria (2)	Post Obligatoria (3)	Superior no Univ. (4)	E. Univer-sitaria (5)	Obligatoria (2)	Post Obligatoria (3)	Superior no Univ. (4)	E. Univer-sitaria (5)
AMBOS SEXOS												
TOTAL	0,4	23,4	9,0	34,1	0,3	14,1	10,9	34,6	0,1	9,2	9,4	33,9
Andalucía	0,4	25,0	6,8	30,5	0,4	15,4	8,6	30,6	0,1	10,0	8,0	30,0
Aragón	0,4	22,1	10,0	37,5	0,3	11,9	12,7	37,2	0,0	7,5	10,5	34,5
Asturias (Principado de)	0,6	22,9	9,9	36,5	0,4	14,0	13,0	35,5	0,0	10,0	11,4	32,4
Balears (Illes)	0,3	19,9	3,4	14,7	0,2	11,2	5,6	14,8	0,0	6,7	4,7	15,0
Canarias	0,5	25,6	7,2	23,7	0,4	16,5	7,9	22,4	0,0	11,2	7,2	20,9
Cantabria	0,3	27,2	8,9	28,2	0,3	16,9	13,2	26,7	0,1	12,1	10,5	26,7
Castilla y León	0,4	29,1	8,1	41,8	0,3	18,8	11,8	42,8	0,0	13,0	10,4	41,8
Castilla-La Mancha	0,5	23,9	7,3	17,4	0,5	14,1	9,2	18,4	0,0	9,1	8,6	18,0
Cataluña	0,5	18,4	12,8	35,0	0,3	10,6	14,2	36,1	0,1	6,6	11,4	36,6
Comunitat Valenciana	0,4	21,9	9,6	33,6	0,3	13,2	11,8	33,8	0,0	8,0	10,2	32,8
Extremadura	0,5	22,8	6,4	21,7	0,2	12,7	9,3	22,6	0,5	8,5	8,2	23,1
Galicia	0,3	28,4	11,7	29,4	0,2	18,6	14,0	31,6	0,2	12,5	11,6	32,1
Madrid (Comunidad de)	0,4	23,4	8,6	51,7	0,2	13,6	10,3	52,3	0,0	8,8	8,8	51,5
Murcia (Región de)	0,4	25,6	5,5	34,0	0,2	16,0	7,7	35,5	0,0	10,3	6,7	35,4
Navarra (Comunidad Foral de)	0,2	22,4	9,8	38,8	0,1	11,9	12,0	38,9	0,0	6,6	11,1	38,8
País Vasco	0,6	21,6	14,6	44,9	0,4	12,6	15,1	43,9	0,0	8,7	13,2	41,6
Rioja (La)	0,5	25,0	8,4	20,7	0,3	14,4	12,0	24,0	0,0	7,1	10,8	24,2
Ceuta	0,2	27,8	5,6	13,2	0,2	18,9	7,2	16,0	0,0	15,7	7,7	13,5
Melilla	0,1	27,3	8,8	12,6	0,3	17,1	9,6	14,5	0,0	11,2	7,3	12,0
HOMBRES												
TOTAL	0,5	25,7	8,7	28,4	0,3	15,4	11,1	28,3	0,1	9,9	9,9	28,0
Andalucía	0,5	27,0	6,2	24,9	0,4	16,8	8,4	24,7	0,1	10,6	7,9	24,4
Aragón	0,5	24,3	11,5	32,6	0,4	13,1	14,7	31,7	0,0	8,0	12,2	28,3
Asturias (Principado de)	0,9	25,8	10,0	33,0	0,4	16,6	13,1	30,3	0,0	11,3	11,5	28,0
Balears (Illes)	0,5	22,0	3,3	10,9	0,2	11,2	5,3	11,8	0,0	6,8	4,8	10,8
Canarias	0,7	28,1	5,8	19,2	0,5	18,3	7,2	18,0	0,0	12,0	7,1	16,6
Cantabria	0,3	30,1	8,9	26,2	0,4	18,5	13,5	23,3	0,2	13,7	11,0	24,3
Castilla y León	0,4	32,6	8,0	32,9	0,4	20,3	12,7	33,5	0,0	14,3	11,2	32,1
Castilla-La Mancha	0,6	25,4	7,2	13,8	0,6	14,9	9,7	13,7	0,0	9,7	9,0	13,8
Cataluña	0,5	21,1	12,3	29,0	0,3	12,0	14,5	30,0	0,1	7,5	12,2	29,9
Comunitat Valenciana	0,5	23,5	9,3	27,3	0,4	13,8	11,5	27,8	0,0	8,3	10,4	28,6
Extremadura	0,5	23,3	6,0	17,9	0,3	13,2	9,7	18,0	0,5	8,7	8,0	18,9
Galicia	0,4	31,4	10,4	23,8	0,3	20,6	13,9	24,2	0,3	13,4	12,1	25,5
Madrid (Comunidad de)	0,4	25,4	8,3	45,0	0,2	14,7	10,4	44,4	0,0	9,6	9,5	44,4
Murcia (Región de)	0,4	27,5	5,4	27,8	0,2	17,1	7,9	29,0	0,1	10,4	7,1	28,2
Navarra (Comunidad Foral de)	0,2	25,8	11,5	32,1	0,2	14,6	14,3	30,8	0,1	7,6	12,8	31,3
País Vasco	0,7	25,9	16,5	38,8	0,4	15,0	18,3	36,8	0,0	9,8	16,4	35,1
Rioja (La)	0,6	26,7	7,7	16,9	0,4	13,8	12,5	18,3	0,0	8,3	12,2	18,9
Ceuta	0,2	26,8	3,8	9,7	0,2	19,0	5,0	8,6	0,0	14,4	5,5	8,6
Melilla	0,2	30,0	6,8	9,7	0,3	18,9	9,5	8,9	0,0	13,2	5,2	8,2
MUJERES												
TOTAL	0,3	21,0	9,3	40,2	0,3	12,8	10,7	41,2	0,0	8,4	8,9	40,2
Andalucía	0,3	22,8	7,4	36,5	0,3	14,1	8,9	36,9	0,1	9,4	8,1	36,1
Aragón	0,2	19,8	8,5	42,7	0,2	10,6	10,7	42,9	0,0	7,1	8,8	40,7
Asturias (Principado de)	0,3	19,7	9,7	40,2	0,4	11,3	12,9	40,9	0,0	8,5	11,4	37,0
Balears (Illes)	0,2	17,7	3,5	18,5	0,2	11,1	6,0	17,9	0,0	6,6	4,6	19,3
Canarias	0,3	22,9	8,7	28,3	0,3	14,6	8,7	27,2	0,0	10,4	7,4	25,5
Cantabria	0,3	24,2	9,0	30,2	0,2	15,0	12,8	30,4	0,1	10,4	9,9	29,2
Castilla y León	0,3	25,4	8,3	51,2	0,3	17,2	10,7	52,6	0,0	11,5	9,6	52,2
Castilla-La Mancha	0,3	22,2	7,5	21,2	0,3	13,2	8,7	23,3	0,0	8,5	8,2	22,6
Cataluña	0,4	15,5	13,4	41,4	0,3	9,0	14,0	42,6	0,1	5,6	10,6	43,6
Comunitat Valenciana	0,4	20,2	10,0	40,4	0,3	12,5	12,0	40,0	0,0	7,6	10,1	37,1
Extremadura	0,4	22,3	6,9	25,7	0,2	12,2	8,9	27,5	0,4	8,4	8,3	27,5
Galicia	0,3	25,1	13,1	35,4	0,2	16,6	14,1	39,5	0,1	11,5	11,1	39,1
Madrid (Comunidad de)	0,3	21,3	8,9	58,6	0,2	12,6	10,2	60,5	0,0	8,1	8,1	58,6
Murcia (Región de)	0,3	23,7	5,6	40,8	0,2	14,8	7,5	42,5	0,0	10,1	6,4	42,8
Navarra (Comunidad Foral de)	0,2	18,8	8,0	46,1	0,1	9,1	9,6	47,4	0,0	5,5	9,3	46,9
País Vasco	0,5	17,1	12,5	51,3	0,3	10,1	11,8	51,3	0,0	7,4	9,9	48,6
Rioja (La)	0,4	23,1	9,2	24,7	0,3	15,1	11,5	30,1	0,0	5,8	9,4	29,8
Ceuta	0,2	28,8	7,4	16,7	0,2	18,9	9,6	24,3	0,0	16,9	9,9	18,7
Melilla	0,0	24,6	10,9	15,6	0,4	15,1	9,8	20,8	0,0	8,8	10,0	16,8

(1) No incluye Educación de Adultos.

(2) Incluye: E.S.O. y Educación Especial.

(3) Incluye: PCPIs, Bachillerato, C.F.G.M. de FP y Artes Plásticas, EE. Deportivas Grado Medio, EE. Profesionales Música y Danza e Idiomas Nivel Avanzado.

(4) Incluye: C.F.G.S. de FP y Artes Plásticas, EE. Deportivas Grado Superior y EE. Artísticas Grado Superior.

(5) Incluye: 1º y 2º Ciclo, Grado, Máster y Doctorado.

C2. LAS TRANSICIONES Y LOS RESULTADOS EDUCATIVOS

C2.3. Tasas netas de escolarización de 16 a 24 años, en el sistema educativo (1). Curso 2012-13

(conclusión)

	22 años			23 años			24 años		
	Post Obligatoria (3)	Superior no Univ. (4)	E. Univer-sitaria (5)	Post Obligatoria (3)	Superior no Univ. (4)	E. Univer-sitaria (5)	Post Obligatoria (3)	Superior no Univ. (4)	E. Univer-sitaria (5)
AMBOS SEXOS									
TOTAL	6,2	7,3	30,3	4,9	5,8	25,1	3,7	4,3	18,7
Andalucía	6,8	6,1	27,7	5,0	4,5	23,6	3,7	3,6	18,1
Aragón	5,0	7,7	29,1	3,8	5,7	21,6	3,2	3,8	15,3
Asturias (Principado de)	7,9	9,1	29,1	5,9	6,4	25,0	4,4	5,2	16,9
Baleares (Illes)	4,3	3,9	12,6	3,4	2,9	10,0	2,6	1,9	7,8
Canarias	8,3	5,6	17,6	6,5	4,2	15,2	4,9	3,2	12,3
Cantabria	6,8	8,2	23,4	5,5	5,9	20,1	4,7	4,7	14,7
Castilla y León	8,0	8,6	39,4	5,7	6,7	30,8	4,5	4,9	23,0
Castilla-La Mancha	5,9	6,7	14,9	4,6	4,5	12,1	3,2	3,1	8,9
Cataluña	3,9	8,1	30,8	3,0	5,9	25,0	2,4	4,4	18,6
Comunitat Valenciana	5,8	8,9	31,6	6,7	10,7	27,3	4,5	7,7	21,0
Extremadura	5,2	6,2	19,8	3,6	4,4	16,7	3,1	3,0	13,1
Galicia	8,7	8,8	29,0	6,3	6,8	25,1	5,1	4,9	18,5
Madrid (Comunidad de)	6,2	6,6	47,2	4,8	4,7	38,8	3,4	3,7	28,3
Murcia (Región de)	6,8	5,5	28,8	5,3	4,7	24,0	3,6	3,6	18,0
Navarra (Comunidad Foral de)	4,5	7,0	29,9	3,6	4,4	25,5	2,8	3,0	14,2
País Vasco	6,8	10,5	33,4	5,2	7,9	25,1	4,4	5,5	17,0
Rioja (La)	4,0	8,0	23,8	3,1	6,4	24,5	2,5	4,4	23,4
Ceuta	8,3	5,5	12,6	5,8	5,7	10,7	4,5	4,8	8,7
Melilla	6,4	6,6	11,3	6,2	4,5	10,2	5,2	4,1	7,5
HOMBRES									
TOTAL	6,6	7,7	26,1	5,1	6,0	22,7	3,8	4,5	17,7
Andalucía	7,6	6,2	23,0	5,4	4,5	20,3	3,9	3,7	16,2
Aragón	5,4	8,7	25,5	4,1	6,5	20,1	3,2	4,2	14,9
Asturias (Principado de)	9,2	9,2	26,1	6,3	7,4	22,8	4,8	5,6	15,9
Baleares (Illes)	4,2	3,6	9,8	3,2	3,0	8,3	2,3	2,0	6,3
Canarias	8,5	5,3	14,7	6,5	3,9	12,5	5,0	3,0	9,8
Cantabria	7,9	8,6	21,7	5,8	6,1	18,2	4,9	5,0	13,8
Castilla y León	8,3	9,1	32,3	6,0	6,7	26,8	4,5	4,9	21,0
Castilla-La Mancha	5,8	7,0	12,1	4,5	4,5	10,3	3,2	3,1	8,0
Cataluña	4,3	8,7	27,1	3,1	6,2	23,1	2,4	4,6	17,9
Comunitat Valenciana	5,8	9,2	28,8	6,7	10,6	25,7	4,3	7,4	20,7
Extremadura	5,0	6,0	17,0	3,9	4,1	14,9	3,2	2,9	11,9
Galicia	9,3	9,1	23,2	6,9	7,2	21,0	5,2	5,2	16,6
Madrid (Comunidad de)	6,8	7,0	42,8	5,1	5,0	37,0	3,7	3,9	28,7
Murcia (Región de)	7,2	6,1	23,8	5,7	5,0	21,5	3,9	3,9	16,9
Navarra (Comunidad Foral de)	5,1	9,5	26,7	3,5	5,2	23,7	2,4	3,8	13,8
País Vasco	7,4	12,7	30,0	5,2	9,7	23,8	4,4	6,6	17,5
Rioja (La)	4,1	8,6	17,0	3,0	6,5	18,1	2,5	4,5	15,7
Ceuta	8,2	5,2	9,7	8,1	4,8	5,3	5,0	4,1	7,3
Melilla	6,9	5,2	8,4	6,7	3,1	4,3	6,0	4,4	4,5
MUJERES									
TOTAL	5,8	6,8	34,5	4,7	5,6	27,6	3,6	4,2	19,8
Andalucía	5,9	5,9	32,7	4,7	4,5	27,1	3,5	3,4	20,1
Aragón	4,7	6,6	32,9	3,4	4,9	23,3	3,2	3,5	15,8
Asturias (Principado de)	6,6	9,0	32,2	5,5	5,4	27,3	4,1	4,7	17,9
Baleares (Illes)	4,5	4,3	15,4	3,6	2,8	11,7	2,8	1,8	9,4
Canarias	8,1	5,9	20,6	6,5	4,5	18,0	4,8	3,5	14,7
Cantabria	5,6	7,8	25,1	5,3	5,8	22,2	4,5	4,5	15,5
Castilla y León	7,8	8,0	46,9	5,5	6,7	34,9	4,6	4,9	25,1
Castilla-La Mancha	6,0	6,4	17,9	4,7	4,5	14,0	3,2	3,2	9,9
Cataluña	3,5	7,4	34,7	2,8	5,5	26,8	2,3	4,1	19,3
Comunitat Valenciana	5,8	8,6	34,5	6,6	10,9	29,0	4,7	8,0	21,3
Extremadura	5,4	6,4	22,8	3,4	4,6	18,6	3,0	3,1	14,4
Galicia	8,1	8,6	35,0	5,8	6,5	29,3	4,9	4,7	20,5
Madrid (Comunidad de)	5,6	6,2	51,5	4,4	4,4	40,6	3,1	3,5	27,9
Murcia (Región de)	6,3	4,9	34,0	4,8	4,4	26,6	3,3	3,3	19,2
Navarra (Comunidad Foral de)	3,9	4,4	33,1	3,6	3,6	27,3	3,1	2,1	14,7
País Vasco	6,2	8,3	36,9	5,2	6,0	26,4	4,4	4,5	16,6
Rioja (La)	3,8	7,5	30,7	3,3	6,3	31,0	2,4	4,3	30,8
Ceuta	8,3	5,9	15,4	3,2	6,7	16,7	3,9	5,6	10,4
Melilla	5,9	8,0	14,2	5,7	6,0	16,3	4,4	3,9	10,7

(1) No incluye Educación de Adultos.

(2) Incluye: E.S.O. y Educación Especial.

(3) Incluye: PCPIs, Bachillerato, C.F.G.M. de FP y Artes Plásticas, EE. Deportivas Grado Medio, EE. Profesionales Música y Danza e Idiomas Nivel Avanzado.

(4) Incluye: C.F.G.S. de FP y Artes Plásticas, EE. Deportivas Grado Superior y EE. Artísticas Grado Superior.

(5) Incluye: 1º y 2º Ciclo, Grado, Máster y Doctorado.

C2. LAS TRANSICIONES Y LOS RESULTADOS EDUCATIVOS

C2.4. Tasa bruta de acceso a las EE. Secundarias Postobligatorias y E. Superior no Universitaria. Curso 2012-13

	Enseñanzas Secundarias Postobligatorias			C.F. Grado Superior F.P. y Artes Plásticas y Diseño y EE. Deportivas Grado Superior
	Bachillerato	C.F. Grado Medio F.P. y Artes Plásticas y Diseño y EE. Deportivas Grado Medio	Programas de Cualificación Profesional Inicial	
AMBOS SEXOS				
TOTAL	64,4	43,6	14,6	40,5
Andalucía	56,5	36,5	..	30,8
Aragón	62,1	42,5	17,6	40,0
Asturias (Principado de)	71,6	58,6	7,9	58,7
Balears (Illes)	52,2	38,2	15,4	23,8
Canarias	65,1	46,9	10,6	41,4
Cantabria	64,9	42,0	14,4	35,4
Castilla y León	70,2	40,7	16,6	35,8
Castilla-La Mancha	62,5	41,6	17,7	35,6
Cataluña	65,2	59,3	..	51,6
Comunitat Valenciana	60,6	47,4	..	44,9
Extremadura	65,0	35,9	16,9	30,7
Galicia	69,5	63,5	12,9	62,7
Madrid (Comunidad de)	73,5	33,1	13,4	35,9
Murcia (Región de)	62,8	30,1	14,9	25,3
Navarra (Comunidad Foral de)	63,3	30,4	11,1	31,7
País Vasco	77,0	41,0	14,0	60,6
Rioja (La)	65,3	41,8	19,4	35,8
Ceuta	45,5	53,8	62,2	53,0
Melilla	56,1	44,0	39,8	32,5
HOMBRES				
TOTAL	58,1	48,5	19,9	39,9
Andalucía	50,3	40,3	..	30,7
Aragón	55,3	50,2	24,0	44,0
Asturias (Principado de)	66,0	66,7	11,4	61,0
Balears (Illes)	45,5	41,7	20,7	20,7
Canarias	61,0	48,6	15,3	34,1
Cantabria	58,9	43,5	19,3	36,4
Castilla y León	63,3	45,9	22,5	37,8
Castilla-La Mancha	55,4	45,4	24,4	32,9
Cataluña	58,2	65,3	..	49,1
Comunitat Valenciana	52,5	50,7	..	43,3
Extremadura	59,6	39,6	23,2	30,1
Galicia	62,9	71,0	17,7	61,0
Madrid (Comunidad de)	69,2	37,5	17,8	35,6
Murcia (Región de)	57,5	33,3	20,3	25,9
Navarra (Comunidad Foral de)	55,9	36,2	16,2	34,3
País Vasco	71,5	52,7	19,4	72,2
Rioja (La)	58,2	46,7	25,1	35,8
Ceuta	49,9	57,6	72,5	41,7
Melilla	49,4	50,4	50,4	29,0
MUJERES				
TOTAL	70,9	38,5	9,1	41,1
Andalucía	63,0	32,4	..	30,9
Aragón	69,3	34,3	10,7	35,9
Asturias (Principado de)	77,5	50,1	4,2	56,4
Balears (Illes)	59,3	34,4	9,8	27,3
Canarias	69,1	45,2	5,9	49,2
Cantabria	71,4	40,4	9,1	34,3
Castilla y León	77,3	35,2	10,5	33,7
Castilla-La Mancha	70,1	37,6	10,6	38,5
Cataluña	72,9	52,6	..	54,3
Comunitat Valenciana	69,4	43,8	..	46,6
Extremadura	70,3	32,3	10,7	31,2
Galicia	76,5	55,7	7,9	64,4
Madrid (Comunidad de)	78,0	28,6	8,8	36,3
Murcia (Región de)	68,3	26,8	9,2	24,7
Navarra (Comunidad Foral de)	70,9	24,5	5,8	28,9
País Vasco	82,7	28,8	8,4	48,3
Rioja (La)	72,4	37,0	13,8	35,8
Ceuta	40,9	49,7	51,4	63,8
Melilla	64,1	36,5	27,3	36,0

C2. LAS TRANSICIONES Y LOS RESULTADOS EDUCATIVOS

C2.5. Abandono educativo temprano (1): Población de 18 a 24 años que no ha completado el nivel de E. Secundaria 2.ª etapa y no sigue ningún tipo de educación-formación

	TOTAL			HOMBRES			MUJERES		
	2003	2008	2013	2003	2008	2013	2003	2008	2013
TOTAL	31,7	31,7	23,6	38,4	38,0	27,2	24,8	25,1	19,8
Andalucía	38,4	37,9	28,7	44,5	43,2	31,9	32,2	32,4	25,5
Aragón	23,6	25,8	18,9	33,4	31,8	17,5	13,6	19,3	20,4
Asturias (Principado de)	29,3	20,0	19,1	32,5	27,3	21,6	26,1	12,4	16,3
Baleares (Illes)	41,4	42,5	29,8	52,0	48,1	33,6	30,3	36,7	25,8
Canarias	33,1	34,1	27,5	43,3	44,0	29,8	22,9	24,3	25,1
Cantabria	28,9	22,9	12,1	37,4	30,9	13,6	19,9	15,0	10,6
Castilla y León	24,0	26,4	19,2	32,0	32,3	25,4	15,8	20,2	12,7
Castilla-La Mancha	36,3	38,4	27,4	46,2	46,3	32,2	25,7	29,9	22,3
Cataluña	34,3	32,9	24,7	42,0	39,8	30,5	26,3	25,7	18,6
Comunitat Valenciana	35,8	32,6	21,7	42,2	38,2	26,2	29,0	26,8	17,0
Extremadura	36,3	33,8	29,2	45,4	39,4	36,3	27,1	27,8	21,5
Galicia	25,0	23,6	20,2	32,1	32,0	24,9	17,7	15,0	15,1
Madrid (Comunidad de)	23,0	27,1	19,7	27,2	32,9	20,5	18,7	21,4	19,0
Murcia (Región de)	42,8	40,6	26,3	47,4	49,7	30,6	37,9	31,3	21,8
Navarra (Comunidad Foral de)	21,0	18,8	12,9	25,5	23,4	13,9	16,2	14,0	11,8
País Vasco	15,9	14,8	9,9	20,5	18,1	12,4	11,0	11,3	7,3
Rioja (La)	35,1	37,0	21,7	39,1	42,3	24,8	30,7	31,6	18,4
Ceuta y Melilla	40,4	39,6	33,3	44,5	42,5	33,1	36,0	36,5	33,5

NOTA: Calculado con la metodología establecida por Eurostat basándose en medias anuales de datos trimestrales.

(1) Los datos deben ser tomados con precaución, pues los derivados de tamaños muestrales pequeños están afectados por fuertes errores de muestreo. Resultados calculados con las nuevas cifras de población revisadas por el INE (2002 - 2013)

C2.6. Nivel de formación de la población joven (1): Porcentaje de población entre 20 y 24 años que ha completado al menos el nivel de E. Secundaria 2.ª etapa

	TOTAL			HOMBRES			MUJERES		
	2003	2008	2013	2003	2008	2013	2003	2008	2013
TOTAL	62,2	60,3	63,8	55,2	52,7	58,4	69,4	68,2	69,4
Andalucía	54,0	53,6	56,3	48,6	47,6	51,4	59,7	59,9	61,3
Aragón	71,7	67,3	72,5	60,8	58,2	72,5	83,1	77,1	72,6
Asturias (Principado de)	63,7	72,4	69,6	58,5	66,0	64,8	69,0	79,2	74,5
Baleares (Illes)	52,2	49,3	55,0	43,4	41,5	50,8	61,3	57,1	59,2
Canarias	58,9	55,7	58,4	50,0	43,4	53,7	68,0	68,0	63,2
Cantabria	65,8	70,1	79,2	57,0	60,5	74,0	74,9	80,1	84,7
Castilla y León	68,0	66,9	70,3	59,4	59,4	62,0	77,1	74,8	79,0
Castilla-La Mancha	55,6	51,3	59,4	45,6	42,8	50,5	66,7	60,5	68,7
Cataluña	60,8	59,8	64,4	52,4	51,3	56,2	69,6	68,6	72,8
Comunitat Valenciana	58,7	59,6	65,6	50,9	52,9	59,7	66,8	66,5	71,6
Extremadura	56,4	53,5	55,3	48,8	46,5	45,4	64,5	61,1	65,8
Galicia	69,3	66,7	66,0	61,8	57,4	57,3	77,0	76,2	75,1
Madrid (Comunidad de)	71,8	65,3	67,4	67,5	57,9	67,0	76,2	72,7	67,9
Murcia (Región de)	52,2	51,6	61,0	46,8	42,4	53,8	58,1	61,4	68,4
Navarra (Comunidad Foral de)	74,9	77,8	80,7	69,3	71,8	77,3	80,8	84,2	84,3
País Vasco	78,2	80,4	83,2	73,1	75,3	81,1	83,6	85,8	85,4
Rioja (La)	62,7	59,2	68,1	58,7	49,8	61,9	67,2	69,2	74,4
Ceuta y Melilla	54,1	46,3	51,2	51,7	45,6	45,6	56,7	47,0	56,1

NOTA: Calculado con la metodología establecida por Eurostat basándose en medias anuales de datos trimestrales.

(1) Los datos deben ser tomados con precaución, pues los derivados de tamaños muestrales pequeños están afectados por fuertes errores de muestreo. Resultados calculados con las nuevas cifras de población revisadas por el INE (2002 - 2013)

C2. LAS TRANSICIONES Y LOS RESULTADOS EDUCATIVOS

C2.7. Tasa bruta de población que se gradúa en cada enseñanza/titulación

(continúa)

	Graduado en ESO			Graduado en ESO		Bachillerato / COU			Técnico / Técnico Auxiliar		
	2002-03	2007-08	2011-12	Módulos	Adultos	2002-03	2007-08	2011-12	2002-03	2007-08	2011-12
				voluntario	(1)						
AMBOS SEXOS											
TOTAL	71,9	69,4	75,1	3,3	12,7	46,0	44,5	52,2	15,4	16,7	22,4
Andalucía	66,7	64,3	73,5	4,1	21,9	40,2	39,8	48,8	18,2	19,1	21,2
Aragón	76,4	70,4	73,1	1,6	7,9	50,9	43,9	51,1	17,5	19,8	25,3
Asturias (Principado de)	85,6	83,6	84,2	0,1	19,9	57,1	57,7	64,3	15,2	20,3	29,8
Balears (Illes)	66,4	61,1	67,4	3,9	8,3	33,2	32,1	41,6	11,3	13,0	17,5
Canarias	70,4	70,6	74,2	4,1	..	41,4	40,3	51,6	10,2	15,0	21,1
Cantabria	79,3	78,0	82,5	2,4	9,0	50,5	47,7	54,9	19,1	20,7	28,3
Castilla y León	76,7	74,2	78,7	4,0	6,1	53,8	51,6	57,7	16,0	17,2	25,4
Castilla-La Mancha	66,8	64,2	71,3	4,0	15,7	41,8	38,8	47,4	11,2	13,0	22,8
Cataluña	75,4	74,8	80,9	..	5,9	45,8	42,8	49,8	16,6	18,8	24,5
Comunitat Valenciana	68,2	59,9	63,0	3,9	7,9	41,3	40,2	47,3	16,0	17,1	26,6
Extremadura	66,3	68,5	77,0	4,0	14,3	42,3	42,6	50,2	12,9	14,7	21,0
Galicia	76,6	73,9	78,8	3,6	24,8	47,3	54,4	57,3	18,9	18,8	23,1
Madrid (Comunidad de)	74,3	73,6	77,7	1,9	9,6	52,5	51,2	59,2	10,1	11,0	17,5
Murcia (Región de)	66,1	64,5	70,7	3,6	12,2	41,1	40,9	51,0	12,4	12,3	18,3
Navarra (Comunidad Foral de)	82,1	77,4	76,5	0,3	2,1	55,0	43,4	52,0	20,0	18,7	20,4
País Vasco	82,8	84,4	85,6	1,9	9,3	65,8	63,4	68,3	18,8	20,0	24,6
Rioja (La)	71,3	64,4	75,1	5,1	4,7	49,6	44,2	48,4	19,5	18,8	24,5
Ceuta	48,6	48,4	52,8	10,8	14,7	24,6	30,6	33,5	9,2	9,2	17,8
Melilla	53,4	57,0	66,8	7,5	7,0	34,2	37,8	39,4	6,6	10,9	13,0
HOMBRES											
TOTAL	64,7	63,5	69,9	4,4	13,9	37,9	37,2	45,6	14,6	15,3	21,5
Andalucía	58,6	57,8	67,6	5,5	24,6	33,1	33,1	42,9	14,8	15,2	19,5
Aragón	69,3	64,8	67,6	1,9	9,9	41,4	36,4	44,2	17,6	20,3	26,3
Asturias (Principado de)	80,5	81,2	80,5	0,2	24,3	47,2	48,9	56,6	16,9	20,2	26,6
Balears (Illes)	60,0	56,0	61,5	4,8	8,9	25,7	27,6	35,8	10,8	12,3	16,2
Canarias	61,6	63,4	71,0	5,4	..	33,2	31,8	44,3	10,0	12,9	19,8
Cantabria	73,2	73,7	77,8	3,7	10,4	41,2	40,0	50,7	17,9	18,1	23,6
Castilla y León	69,3	68,5	73,1	5,1	6,5	44,0	43,5	50,6	16,7	17,1	25,5
Castilla-La Mancha	57,5	56,2	64,9	5,0	14,5	32,7	30,2	39,7	11,6	12,2	21,0
Cataluña	70,0	69,9	76,2	..	6,7	37,5	36,1	43,0	16,4	18,5	24,8
Comunitat Valenciana	59,1	52,7	56,2	4,9	8,0	32,1	32,6	40,3	13,5	14,5	23,8
Extremadura	57,8	60,2	72,2	5,5	14,8	33,3	34,5	43,1	12,6	13,3	18,2
Galicia	69,0	66,1	72,8	5,0	26,8	36,9	44,1	48,5	19,7	18,5	24,1
Madrid (Comunidad de)	68,4	69,1	73,5	2,3	10,8	46,3	45,5	54,2	9,7	10,4	16,9
Murcia (Región de)	58,1	58,4	65,4	4,8	12,7	33,6	34,4	45,1	10,7	11,1	16,0
Navarra (Comunidad Foral de)	78,9	72,7	70,7	0,5	2,1	45,3	35,8	45,9	23,6	19,6	22,6
País Vasco	77,9	80,4	83,0	2,4	10,3	57,5	55,3	61,2	21,8	22,0	27,7
Rioja (La)	67,1	58,3	69,6	7,2	5,6	39,6	35,5	41,0	19,8	17,9	25,3
Ceuta	43,2	41,8	54,3	15,0	15,7	21,4	29,1	28,9	7,6	6,2	19,3
Melilla	47,5	52,3	60,8	9,7	8,1	26,8	30,3	33,2	6,0	7,6	11,8
MUJERES											
TOTAL	79,5	75,7	80,6	2,2	11,4	54,6	52,2	59,1	16,3	18,2	23,4
Andalucía	75,3	71,2	79,7	2,6	19,1	47,6	46,9	55,2	21,8	23,1	23,0
Aragón	83,7	76,2	79,0	1,3	5,7	61,1	52,2	58,4	17,4	19,3	24,3
Asturias (Principado de)	91,0	86,1	88,1	0,0	15,0	67,7	66,9	72,2	13,3	20,4	33,1
Balears (Illes)	72,9	66,3	73,6	2,9	7,8	41,3	36,9	47,9	11,9	13,8	18,9
Canarias	79,6	78,5	77,3	2,7	..	49,8	49,4	59,6	10,4	17,3	22,5
Cantabria	85,8	83,0	87,5	1,0	7,6	60,3	56,2	59,5	20,4	23,5	33,3
Castilla y León	84,4	80,2	84,4	2,8	5,7	64,2	60,3	65,3	15,2	17,4	25,3
Castilla-La Mancha	76,4	72,5	78,0	2,9	17,0	51,2	48,1	55,7	10,9	13,8	24,7
Cataluña	81,1	80,1	86,1	..	5,1	54,5	50,0	57,0	16,8	19,1	24,2
Comunitat Valenciana	78,1	67,5	70,3	2,7	7,7	51,1	48,2	54,7	18,7	19,8	29,6
Extremadura	75,6	77,1	81,7	2,3	13,8	52,0	51,5	57,9	13,2	16,3	24,1
Galicia	84,6	82,1	85,1	2,2	22,8	58,1	65,3	66,5	18,1	19,2	22,2
Madrid (Comunidad de)	80,5	78,3	82,0	1,4	8,4	59,0	57,2	64,6	10,5	11,6	18,2
Murcia (Región de)	74,6	71,1	76,3	2,2	11,6	49,0	47,8	57,6	14,2	13,6	20,9
Navarra (Comunidad Foral de)	85,6	82,4	82,5	0,1	2,0	65,3	51,6	58,3	16,1	17,7	18,1
País Vasco	88,0	88,7	88,3	1,3	8,2	74,6	72,1	75,9	15,6	17,8	21,4
Rioja (La)	75,8	70,8	80,4	2,9	3,8	60,2	53,1	55,8	19,3	19,8	23,6
Ceuta	54,1	55,7	51,3	6,6	13,6	27,6	32,1	38,2	10,7	12,0	16,4
Melilla	60,1	62,7	73,9	5,1	5,7	43,0	45,1	46,1	7,2	14,2	14,2

(1) Se considera el alumnado que obtiene el título en las modalidades presencial, a distancia y en las pruebas libres.

(2) Se considera el alumnado graduado en Ciclos Formativos de Grado Medio de FP y de Artes Plásticas y Diseño y EE. Deportivas de Grado Medio.

C2. LAS TRANSICIONES Y LOS RESULTADOS EDUCATIVOS

C2.7. Tasa bruta de población que se gradúa en cada enseñanza/titulación

	(conclusión)								
	Técnico Superior / Técnico Especialista (3)			Diplomados y Arquitectos e Ingenieros Técnicos (4)		Licenciados y Arquitectos e Ingenieros (4)		Grado (4)	Máster Oficial (4)
	2002-03	2007-08	2011-12	2005-06	2011-12	2005-06	2011-12	2011-12	2011-12
AMBOS SEXOS									
TOTAL	15,7	16,1	22,6	16,7	16,0	18,1	19,9	6,6	11,6
Andalucía	11,7	13,4	17,9	13,7	17,4	13,4	17,1	0,4	9,2
Aragón	18,8	17,8	23,9	16,5	19,6	13,1	14,8	8,4	8,6
Asturias (Principado de)	26,5	24,3	29,0	18,6	23,5	16,9	17,7	8,7	6,0
Balears (Illes)	7,8	7,7	11,4	10,6	7,6	5,0	5,7	0,5	4,0
Canarias	10,6	14,9	19,4	10,2	11,2	8,8	9,4	3,3	3,3
Cantabria	22,1	19,2	25,0	12,9	18,4	10,6	13,5	5,9	6,4
Castilla y León	18,8	18,5	23,5	27,3	5,6	21,1	5,0	3,5	2,8
Castilla-La Mancha	11,4	11,2	17,1	14,5	24,7	5,8	22,4	28,5	14,0
Cataluña	16,4	18,4	27,9	17,6	9,2	17,4	20,2	5,3	12,1
Comunitat Valenciana	14,8	15,1	26,0	16,1	17,6	16,2	17,1	5,0	12,3
Extremadura	9,5	11,0	15,2	16,3	11,8	9,2	9,5	1,8	7,0
Galicia	20,9	20,8	24,6	15,0	12,8	17,8	17,7	5,1	11,2
Madrid (Comunidad de)	15,8	15,8	21,9	17,4	19,4	27,9	33,1	14,1	17,5
Murcia (Región de)	12,6	12,5	17,6	15,0	10,3	12,2	14,6	12,5	9,6
Navarra (Comunidad Foral de)	21,3	19,1	22,7	16,7	13,7	23,0	29,1	3,6	20,0
País Vasco	31,8	30,1	38,8	23,1	19,3	26,1	26,3	4,2	11,1
Rioja (La)	15,1	16,1	25,8	16,5	15,3	13,7	11,7	0,0	2,8
Ceuta	7,9	13,1	17,6	15,2	x	1,0	x	x	x
Melilla	10,2	6,2	16,2	15,3	x	1,9	x	x	x
HOMBRES									
TOTAL	14,2	14,2	20,6	12,0	13,1	14,7	16,6	5,4	9,9
Andalucía	10,2	11,0	15,7	9,9	13,4	10,5	13,4	0,4	7,3
Aragón	17,9	16,5	24,5	11,4	16,7	10,5	12,4	4,3	6,7
Asturias (Principado de)	23,5	21,7	26,0	13,6	18,7	13,4	13,9	6,1	4,7
Balears (Illes)	7,2	6,2	9,9	7,1	5,3	3,4	4,1	0,7	3,2
Canarias	8,2	11,4	15,9	8,0	8,2	7,1	7,0	2,6	2,5
Cantabria	18,2	16,3	21,2	9,0	16,3	9,2	13,5	4,1	5,9
Castilla y León	15,9	15,5	22,1	19,1	4,3	16,2	4,4	3,8	2,8
Castilla-La Mancha	10,1	10,4	16,2	9,0	18,5	5,2	18,2	20,5	13,1
Cataluña	14,9	16,5	24,7	12,7	9,3	13,8	17,5	4,3	10,4
Comunitat Valenciana	12,4	13,2	23,2	11,9	14,1	12,9	13,8	4,6	10,2
Extremadura	8,3	10,3	14,9	11,1	11,0	7,2	8,4	1,8	5,5
Galicia	19,1	17,7	22,1	9,3	10,5	13,2	13,1	3,8	8,9
Madrid (Comunidad de)	15,1	14,2	20,4	12,0	15,9	23,4	29,6	12,7	16,5
Murcia (Región de)	10,8	10,0	16,4	10,2	9,9	9,8	12,3	12,1	7,1
Navarra (Comunidad Foral de)	18,0	18,0	23,3	11,5	11,6	19,2	25,5	2,6	22,3
País Vasco	33,7	31,0	41,6	18,2	15,5	20,7	20,8	3,3	8,5
Rioja (La)	14,5	14,2	24,2	10,7	13,9	11,2	9,2	0,0	1,9
Ceuta	4,7	7,9	12,9	8,6	x	0,6	x	x	x
Melilla	7,1	4,5	10,4	6,8	x	1,0	x	x	x
MUJERES									
TOTAL	17,3	18,2	24,6	21,7	19,1	21,6	23,4	7,8	13,2
Andalucía	13,3	16,0	20,3	17,7	21,6	16,5	21,0	0,4	11,2
Aragón	19,8	19,2	23,3	21,9	22,6	15,8	17,5	12,8	10,6
Asturias (Principado de)	29,7	27,0	32,1	23,9	28,5	20,6	21,7	11,3	7,4
Balears (Illes)	8,3	9,3	13,0	14,3	10,1	6,7	7,3	0,4	4,9
Canarias	13,0	18,5	23,3	12,4	14,5	10,4	11,9	4,0	4,0
Cantabria	26,3	22,3	29,3	16,9	20,7	12,0	13,5	7,8	6,9
Castilla y León	21,9	21,7	25,0	35,9	7,0	26,3	5,5	3,1	2,8
Castilla-La Mancha	12,8	12,2	18,1	20,2	31,2	6,5	26,7	37,0	14,9
Cataluña	18,0	20,3	31,3	22,8	9,1	21,1	23,0	6,3	13,9
Comunitat Valenciana	17,3	17,1	29,0	20,5	21,3	19,6	20,5	5,5	14,4
Extremadura	10,9	11,6	15,6	21,9	12,6	11,3	10,5	1,8	8,7
Galicia	22,8	24,0	27,3	20,8	15,2	22,6	22,4	6,5	13,5
Madrid (Comunidad de)	16,6	17,5	23,5	23,1	23,0	32,5	36,5	15,5	18,4
Murcia (Región de)	14,5	15,2	18,8	20,2	10,8	14,7	17,0	12,9	12,2
Navarra (Comunidad Foral de)	25,0	20,3	22,1	22,3	15,9	27,1	32,7	4,6	17,6
País Vasco	29,8	29,1	35,8	28,2	23,5	31,8	31,9	5,1	13,7
Rioja (La)	15,7	18,1	27,6	22,7	16,7	16,4	14,2	0,0	3,8
Ceuta	10,9	18,6	22,8	21,9	x	1,4	x	x	x
Melilla	13,6	8,1	22,8	24,7	x	3,0	x	x	x

(3) Se considera el alumnado graduado en Ciclos Formativos de Grado Superior de FP y de Artes Plásticas y Diseño y EE. Deportivas de Grado Superior.

(4) Los titulados universitarios se han clasificado por ubicación del rectorado de la universidad. Por este motivo, la tasa de Andalucía engloba Ceuta y Melilla, y la de la Comunidad de Madrid la provincia de Guadalajara.

C2. LAS TRANSICIONES Y LOS RESULTADOS EDUCATIVOS

C2.8. Alumnado que terminó los estudios, por enseñanza/titulación. Curso 2011-12

(continúa)

	ESO	ESO	ESO en E.	Bachille- rato	C. Formativos FP		P.C.P.I. (2)	C. Formativos Artes Plásticas y Diseño		Conser- vación y Restau- ración	EE. Supe- riores de Diseño
		Módulos volun- tarios	de Adultos (1)		Grado Medio	Grado Superior		Grado Medio	Grado Superior		
AMBOS SEXOS											
TOTAL	319.591	12.142	54.484	224.594	93.828	101.911	29.224	784	3.574	126	1.156
Andalucía	63.152	3.612	20.628	43.238	18.274	16.566	5.263	200	950	0	0
Aragón	8.424	193	940	6.001	2.827	2.864	1.010	13	88	17	49
Asturias (Principado de)	6.113	7	1.554	4.780	2.147	2.384	262	0	45	13	13
Balears (Illes)	6.797	392	859	4.208	1.766	1.241	1.164	4	24	0	0
Canarias	15.199	844	..	10.506	4.180	4.094	1.027	68	252	0	0
Cantabria	3.837	112	446	2.521	1.287	1.284	365	10	29	0	0
Castilla y León	15.949	828	1.347	11.983	5.249	5.247	1.624	34	115	16	96
Castilla-La Mancha	14.879	861	3.495	10.288	4.720	3.893	3.053	50	117	0	73
Cataluña	54.111	..	4.033	33.246	15.321	18.611	..	285	995	39	262
Comunitat Valenciana	28.918	1.772	3.784	21.737	12.210	12.790	3.105	30	253	0	187
Extremadura	8.577	468	1.784	5.941	2.484	2.002	931	2	7	0	9
Galicia	16.239	788	5.875	12.397	4.867	5.772	1.601	33	144	0	196
Madrid (Comunidad de)	43.749	1.057	5.636	33.422	9.640	13.154	5.893	30	258	41	116
Murcia (Región de)	10.999	545	1.978	7.751	2.745	2.867	1.747	0	50	0	61
Navarra (Comunidad Foral de)	4.595	19	122	3.042	1.190	1.287	340	6	61	0	0
País Vasco	14.718	312	1.614	11.385	3.954	6.728	1.264	0	165	0	35
Rioja (La)	2.101	146	138	1.395	671	755	304	1	8	0	59
Ceuta	516	105	172	325	173	199	181	0	0	0	0
Melilla	718	81	79	428	123	173	90	18	13	0	0
HOMBRES											
TOTAL	152.463	8.217	30.754	101.384	45.562	48.066	20.208	405	1.340	26	375
Andalucía	29.801	2.499	11.952	19.576	8.523	7.500	3.696	107	364	0	0
Aragón	4.010	116	611	2.650	1.450	1.504	683	6	27	3	8
Asturias (Principado de)	2.964	7	992	2.125	931	1.099	191	0	12	5	6
Balears (Illes)	3.187	252	466	1.875	844	552	782	3	6	0	0
Canarias	7.144	576	..	4.683	2.006	1.720	701	44	124	0	0
Cantabria	1.878	90	261	1.223	569	585	263	1	9	0	0
Castilla y León	7.543	548	734	5.449	2.731	2.549	1.140	16	53	4	35
Castilla-La Mancha	6.996	561	1.661	4.451	2.154	1.857	2.096	29	54	0	33
Cataluña	26.591	..	2.362	14.907	7.763	8.533	..	140	381	6	82
Comunitat Valenciana	13.332	1.169	1.994	9.558	5.623	5.877	2.133	18	102	0	59
Extremadura	4.007	336	942	2.634	1.109	992	654	2	3	0	0
Galicia	7.680	559	3.259	5.403	2.560	2.685	1.156	16	40	0	53
Madrid (Comunidad de)	21.073	665	3.224	15.703	4.679	6.255	3.972	7	72	8	42
Murcia (Región de)	5.256	382	1.072	3.580	1.229	1.385	1.203	0	25	0	26
Navarra (Comunidad Foral de)	2.148	15	65	1.372	673	693	279	4	15	0	0
País Vasco	7.257	210	932	5.274	2.237	3.781	902	0	44	0	11
Rioja (La)	973	105	85	595	332	368	199	1	1	0	20
Ceuta	271	73	94	141	94	76	106	0	0	0	0
Melilla	352	54	48	185	55	55	52	11	8	0	0
MUJERES											
TOTAL	167.128	3.925	23.730	123.210	48.266	53.845	9.016	379	2.234	100	781
Andalucía	33.351	1.113	8.676	23.662	9.751	9.066	1.567	93	586	0	0
Aragón	4.414	77	329	3.351	1.377	1.360	327	7	61	14	41
Asturias (Principado de)	3.149	0	562	2.655	1.216	1.285	71	0	33	8	7
Balears (Illes)	3.610	140	393	2.333	922	689	382	1	18	0	0
Canarias	8.055	268	..	5.823	2.174	2.374	326	24	128	0	0
Cantabria	1.959	22	185	1.298	718	699	102	9	20	0	0
Castilla y León	8.406	280	613	6.534	2.518	2.698	484	18	62	12	61
Castilla-La Mancha	7.883	300	1.834	5.837	2.566	2.036	957	21	63	0	40
Cataluña	27.520	..	1.671	18.339	7.558	10.078	..	145	614	33	180
Comunitat Valenciana	15.586	603	1.790	12.179	6.587	6.913	972	12	151	0	128
Extremadura	4.570	132	842	3.307	1.375	1.010	277	0	4	0	9
Galicia	8.559	229	2.616	6.994	2.307	3.087	445	17	104	0	143
Madrid (Comunidad de)	22.676	392	2.412	17.719	4.961	6.899	1.921	23	186	33	74
Murcia (Región de)	5.743	163	906	4.171	1.516	1.482	544	0	25	0	35
Navarra (Comunidad Foral de)	2.447	4	57	1.670	517	594	61	2	46	0	0
País Vasco	7.461	102	682	6.111	1.717	2.947	362	0	121	0	24
Rioja (La)	1.128	41	53	800	339	387	105	0	7	0	39
Ceuta	245	32	78	184	79	123	75	0	0	0	0
Melilla	366	27	31	243	68	118	38	7	5	0	0

(1) Se incluye el alumnado que obtiene el título en las modalidades presencial, a distancia y en las pruebas libres.

(2) Incluye el alumnado de Garantía Social.

C2. LAS TRANSICIONES Y LOS RESULTADOS EDUCATIVOS

C2.8. Alumnado que terminó los estudios, por enseñanza/titulación. Curso 2011-12

(conclusión)

	EE. Arte Dra- mático	EE. Deportivas		EE. Música		EE. Danza		Idiomas Avan- zado	Diplo- matura (3)	Licen- ciatura (3)	Grado (3)	Máster Oficial (3)
		Grado Medio	Grado Superior	Grado Medio	Grado Superior	Grado Medio	Grado Superior					
AMBOS SEXOS												
TOTAL	339	2.017	261	3.812	1.429	360	76	38.619	75.477	99.536	31.672	59.808
Andalucía	87	271	16	658	233	97	18	3.521	17.070	17.312	417	9.424
Aragón	0	132	14	118	75	5	0	2.177	2.445	2.031	1.065	1.239
Asturias (Principado de)	18	68	0	85	51	6	0	898	2.005	1.611	756	587
Baleares (Illes)	0	0	0	50	43	7	0	808	859	694	60	511
Canarias	..	49	0	58	0	0	0	779	2.506	2.299	772	835
Cantabria	0	0	0	47	0	0	0	693	957	739	320	376
Castilla y León	32	0	0	190	38	8	0	1.865	1.306	1.251	835	725
Castilla-La Mancha	0	172	46	179	0	10	0	1.435	5.911	5.659	6.924	3.602
Cataluña	58	755	115	354	251	21	7	4.575	6.518	15.109	3.803	9.474
Comunitat Valenciana	18	0	0	899	314	53	11	8.116	8.883	9.048	2.582	6.713
Extremadura	0	0	0	95	26	0	0	639	1.558	1.302	240	993
Galicia	13	111	19	337	73	60	0	2.684	3.133	4.688	1.291	3.049
Madrid (Comunidad de)	66	231	21	358	145	73	40	4.289	11.867	21.994	8.901	12.195
Murcia (Región de)	47	41	0	144	63	14	0	1.107	1.724	2.524	2.128	1.683
Navarra (Comunidad Foral de)	0	0	0	50	59	0	0	1.549	838	1.868	218	1.346
País Vasco	0	153	30	135	58	6	0	3.099	3.449	4.988	762	2.237
Rioja (La)	0	34	0	41	0	0	0	233	466	383	0	98
Ceuta	0	0	0	5	0	0	0	76	x	x	x	x
Melilla	0	0	0	9	0	0	0	76	x	x	x	x
Universidades no presenciales	-	-	-	-	-	-	-	-	3.982	6.036	598	4.721
HOMBRES												
TOTAL	140	1.913	250	1.791	834	42	6	25.829	31.713	42.053	13.324	25.954
Andalucía	33	269	15	328	138	2	0	2.252	6.826	6.935	219	3.801
Aragón	0	124	9	47	38	1	0	1.465	1.045	876	284	486
Asturias (Principado de)	5	67	0	35	27	0	0	587	816	640	268	232
Baleares (Illes)	0	0	0	23	23	0	0	573	305	247	39	202
Canarias	..	48	0	26	0	0	0	486	939	865	310	325
Cantabria	0	0	0	21	0	0	0	454	437	373	116	174
Castilla y León	17	0	0	73	18	1	0	1.235	528	564	465	372
Castilla-La Mancha	0	171	46	89	0	0	0	905	2.279	2.349	2.569	1.728
Cataluña	24	687	113	149	149	5	2	3.082	3.394	6.645	1.575	4.055
Comunitat Valenciana	10	0	0	475	194	6	0	5.717	3.634	3.718	1.204	2.823
Extremadura	0	0	0	45	9	0	0	406	745	592	124	399
Galicia	6	106	18	148	42	8	0	1.836	1.320	1.766	484	1.228
Madrid (Comunidad de)	24	220	19	159	83	16	4	2.941	4.911	9.861	4.010	5.686
Murcia (Región de)	21	40	0	67	37	2	0	719	847	1.095	1.044	641
Navarra (Comunidad Foral de)	0	0	0	30	38	0	0	956	370	826	80	762
País Vasco	0	147	30	54	38	1	0	1.986	1.435	2.005	309	859
Rioja (La)	0	34	0	15	0	0	0	147	217	153	0	32
Ceuta	0	0	0	2	0	0	0	41	x	x	x	x
Melilla	0	0	0	5	0	0	0	41	x	x	x	x
Universidades no presenciales	-	-	-	-	-	-	-	-	1.665	2.543	224	2.149
MUJERES												
TOTAL	199	104	11	2.021	595	318	70	12.790	43.764	57.483	18.348	33.854
Andalucía	54	2	1	330	95	95	18	1.269	10.244	10.377	198	5.623
Aragón	0	8	5	71	37	4	0	712	1.400	1.155	781	753
Asturias (Principado de)	13	1	0	50	24	6	0	311	1.189	971	488	355
Baleares (Illes)	0	0	0	27	20	7	0	235	554	447	21	309
Canarias	..	1	0	32	0	0	0	293	1.567	1.434	462	510
Cantabria	0	0	0	26	0	0	0	239	520	366	204	202
Castilla y León	15	0	0	117	20	7	0	630	778	687	370	353
Castilla-La Mancha	0	1	0	90	0	10	0	530	3.632	3.310	4.355	1.874
Cataluña	34	68	2	205	102	16	5	1.493	3.124	8.464	2.228	5.419
Comunitat Valenciana	8	0	0	424	120	47	11	2.399	5.249	5.330	1.378	3.890
Extremadura	0	0	0	50	17	0	0	233	813	710	116	594
Galicia	7	5	1	189	31	52	0	848	1.813	2.922	807	1.821
Madrid (Comunidad de)	42	11	2	199	62	57	36	1.348	6.956	12.133	4.891	6.509
Murcia (Región de)	26	1	0	77	26	12	0	388	877	1.429	1.084	1.042
Navarra (Comunidad Foral de)	0	0	0	20	21	0	0	593	468	1.042	138	584
País Vasco	0	6	0	81	20	5	0	1.113	2.014	2.983	453	1.378
Rioja (La)	0	0	0	26	0	0	0	86	249	230	0	66
Ceuta	0	0	0	3	0	0	0	35	x	x	x	x
Melilla	0	0	0	4	0	0	0	35	x	x	x	x
Universidades no presenciales	-	-	-	-	-	-	-	-	2.317	3.493	374	2.572

(3) Los titulados universitarios se han clasificado por ubicación del rectorado de la universidad. Por este motivo, el dato de Andalucía engloba Ceuta y Melilla, y el de la Comunidad de Madrid la provincia de Guadalajara.

C2. LAS TRANSICIONES Y LOS RESULTADOS EDUCATIVOS

C2.9. Porcentaje de población de 30-34 años con estudios superiores, por comunidad autónoma y sexo (1)

	TOTAL			HOMBRES			MUJERES		
	2003	2008	2013	2003	2008	2013	2003	2008	2013
TOTAL	35,1	41,3	42,3	32,6	36,5	37,1	37,8	46,5	47,5
Andalucía	28,6	34,5	32,7	26,6	29,9	29,8	30,7	39,2	35,7
Aragón	38,9	41,9	43,2	34,7	40,3	38,6	43,6	43,8	48,2
Asturias (Principado de)	37,3	40,8	50,2	35,1	35,5	46,4	39,5	46,3	54,1
Baleares (Illes)	26,6	28,9	33,8	22,0	21,8	28,2	31,6	36,7	39,5
Canarias	27,5	33,3	35,8	25,6	31,1	31,9	29,5	35,6	39,6
Cantabria	41,4	47,1	46,4	40,6	43,0	43,0	42,3	51,5	49,9
Castilla y León	38,9	44,8	40,2	32,6	35,0	34,7	45,6	55,4	46,1
Castilla-La Mancha	26,8	30,6	35,2	23,9	26,3	29,3	29,8	35,5	41,6
Cataluña	38,4	42,6	46,2	36,4	39,5	38,7	40,5	46,0	53,9
Comunitat Valenciana	27,3	38,0	41,0	23,5	30,7	36,4	31,4	46,0	45,7
Extremadura	26,2	32,4	33,4	22,9	28,6	27,7	29,7	36,4	39,4
Galicia	37,0	45,8	43,4	31,6	37,8	37,0	42,4	53,8	49,9
Madrid (Comunidad de)	43,8	52,2	54,2	43,7	48,5	50,0	44,0	56,0	58,1
Murcia (Región de)	31,3	32,3	29,3	31,5	27,3	22,5	31,1	38,1	36,6
Navarra (Comunidad Foral de)	47,9	46,7	48,4	40,6	41,4	37,9	55,8	52,5	59,1
País Vasco	48,8	57,9	61,3	47,0	53,7	55,7	50,6	62,4	67,0
Rioja (La)	39,6	38,7	42,4	33,0	31,1	41,4	47,0	47,5	43,5
Ceuta y Melilla	21,7	33,4	22,8	12,9	35,5	18,0	30,9	31,1	26,0

NOTA: Calculado con la metodología establecida por Eurostat basándose en medias anuales de datos trimestrales.

(1) Los datos deben ser tomados con precaución, pues los derivados de tamaños muestrales pequeños están afectados por fuertes errores de muestreo. Resultados calculados con las nuevas cifras de población revisadas por el INE (2002 - 2013)

C2.10. Graduados en Ciencia y Tecnología: Número de graduados en educación superior en Ciencia y Tecnología por 1.000 habitantes de 20 a 29 años, por comunidad autónoma. Curso 2011-12

	Enseñanza Superior			Ciclos Formativos de Grado Superior			E. Universitaria		
	Total	Hombres	Mujeres	Total	Hombres	Mujeres	Total	Hombres	Mujeres
TOTAL	15,8	20,9	10,5	2,8	4,7	0,9	13,0	16,2	9,6
Andalucía	11,9	15,7	8,1	2,0	3,4	0,6	9,9	12,3	7,5
Aragón	13,6	18,1	8,9	3,6	5,9	1,2	10,0	12,2	7,7
Asturias (Principado de)	13,1	18,0	8,0	3,5	5,8	1,1	9,6	12,2	6,9
Baleares (Illes)	2,3	3,4	1,3	0,7	1,2	0,2	1,6	2,2	1,1
Canarias	6,2	8,5	3,8	1,9	3,2	0,6	4,3	5,3	3,2
Cantabria	17,6	23,9	11,2	3,4	5,1	1,7	14,2	18,8	9,5
Castilla y León	24,6	32,5	16,2	3,7	5,9	1,4	20,9	26,6	14,8
Castilla-La Mancha	6,9	10,1	3,6	2,5	4,2	0,8	4,4	5,9	2,8
Cataluña	17,1	22,4	11,8	2,9	4,7	1,1	14,2	17,7	10,7
Comunitat Valenciana	15,9	21,5	10,1	3,5	6,0	0,9	12,4	15,5	9,2
Extremadura	12,0	15,7	8,2	2,4	4,0	0,8	9,6	11,7	7,4
Galicia	16,7	21,1	12,1	3,5	5,5	1,5	13,2	15,6	10,6
Madrid (Comunidad de)	24,4	32,5	16,5	2,2	3,7	0,8	22,2	28,8	15,7
Murcia (Región de)	12,9	17,7	7,7	2,2	3,6	0,6	10,7	14,1	7,1
Navarra (Comunidad Foral de)	21,5	28,2	14,5	4,4	7,8	0,9	17,1	20,4	13,6
País Vasco	24,0	31,9	15,7	6,9	11,3	2,3	17,1	20,6	13,4
Rioja (La)	14,0	19,1	8,7	4,1	6,9	1,1	9,9	12,2	7,6
Ceuta	1,2	2,4	0,2	1,0	1,9	0,2	0,2	0,5	0,0
Melilla	0,3	0,3	0,2	0,0	0,0	0,0	0,3	0,3	0,2

C2. LAS TRANSICIONES Y LOS RESULTADOS EDUCATIVOS

C2.11. Variación de la tasa de idoneidad en la edad de 12 años

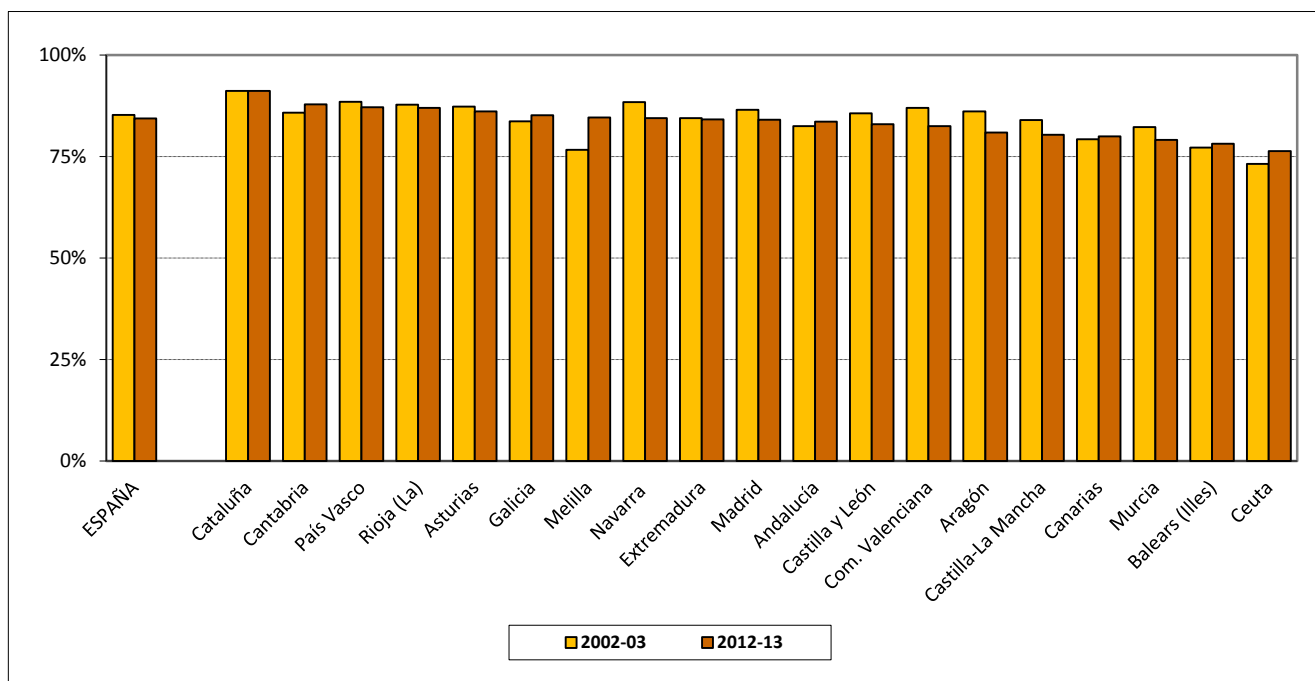

C2.12. Tasa de idoneidad en la edad de 12 años, por sexo. Curso 2012-13

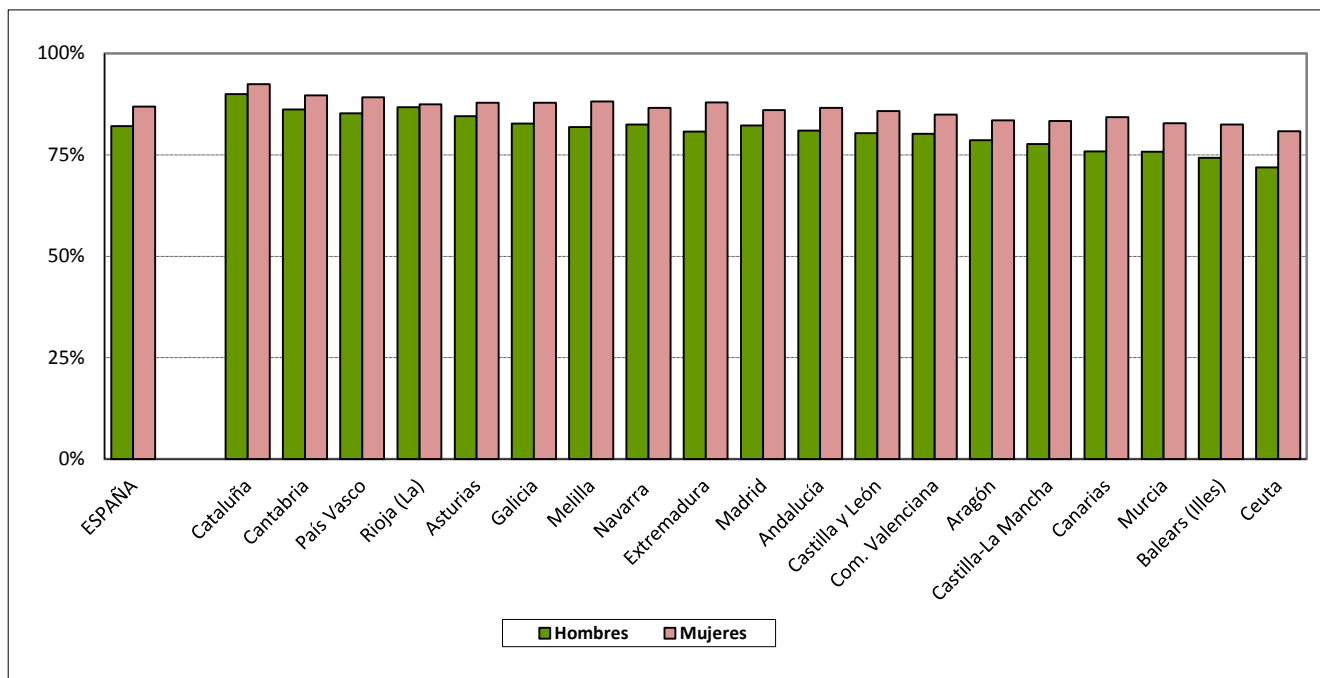

C2.13. Tasa neta de escolarización a los 17 años por etapa educativa. Curso 2012-13

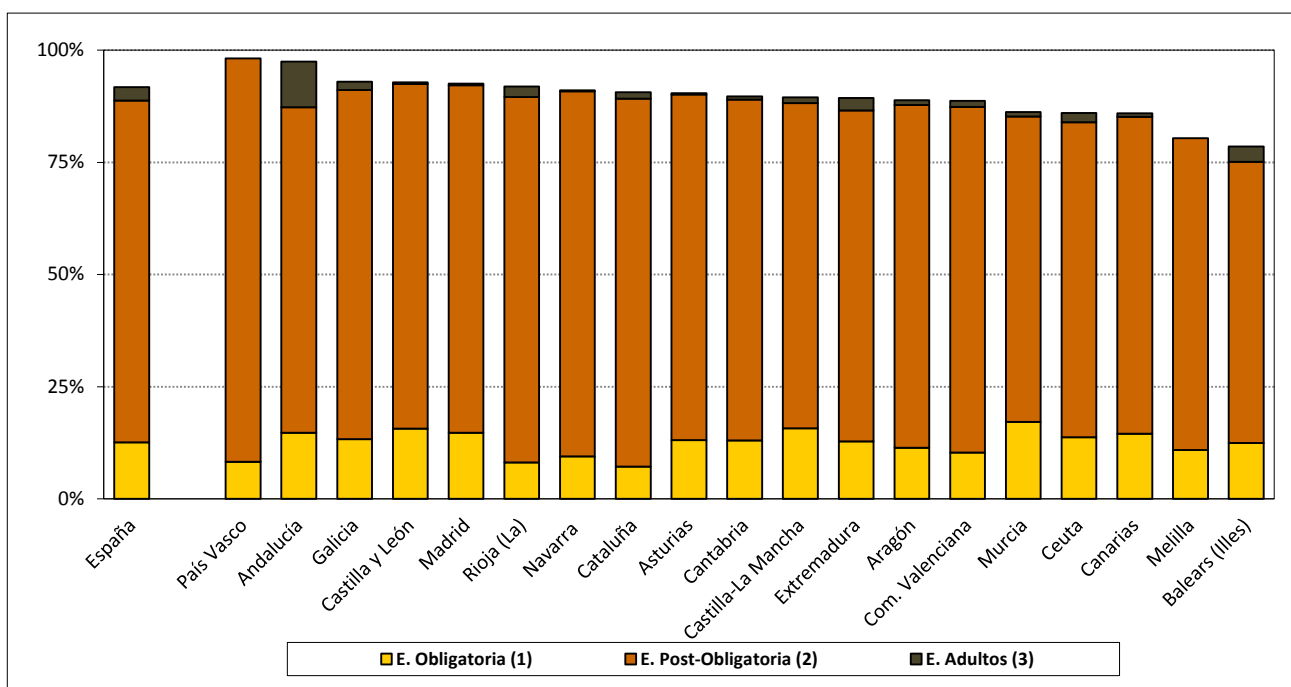

(1) Incluye: E.S.O. y E. Especial.

(2) Incluye: Bachillerato, PCPI, C.F. G. Medio FP y Artes Plásticas, EE. Deportivas G. Medio, EE. Profesionales Música y Danza e Idiomas Nivel Avanzado.

(3) Incluye: EE. Iniciales y Secundaria para personas adultas.

C2.14. Distribución porcentual de la población que accede a Enseñanzas Secundarias Postobligatorias. Curso 2012-13

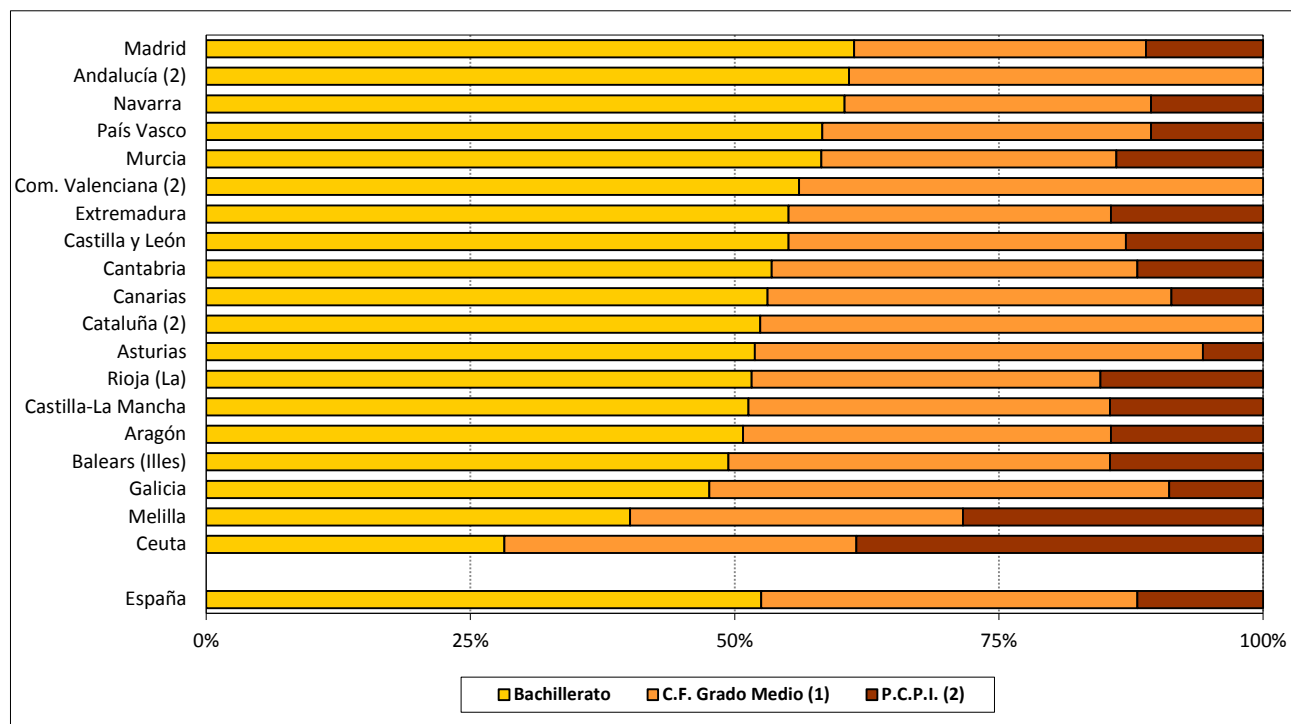

(1) Incluye: C.F. Grado Medio de F.P. y de Artes Plásticas y Diseño y EE. Deportivas Grado Medio.

(2) No se dispone de información de acceso a Programas de Cualificación Profesional Inicial.

C2. LAS TRANSICIONES Y LOS RESULTADOS EDUCATIVOS

C2.15. Tasa bruta de población que finaliza la ESO con el título de Graduado en ESO, por sexo. Curso 2011-12

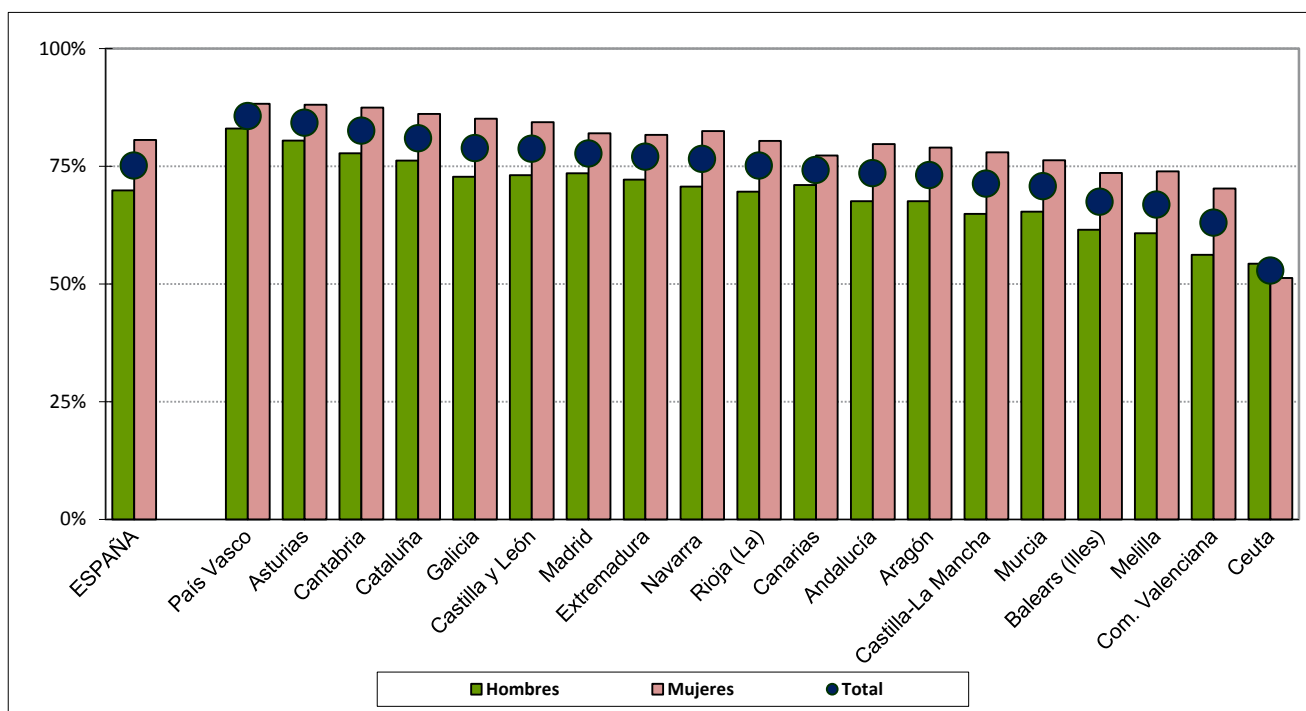

C2.16. Variación de la tasa bruta de población que se gradúa en Bachillerato

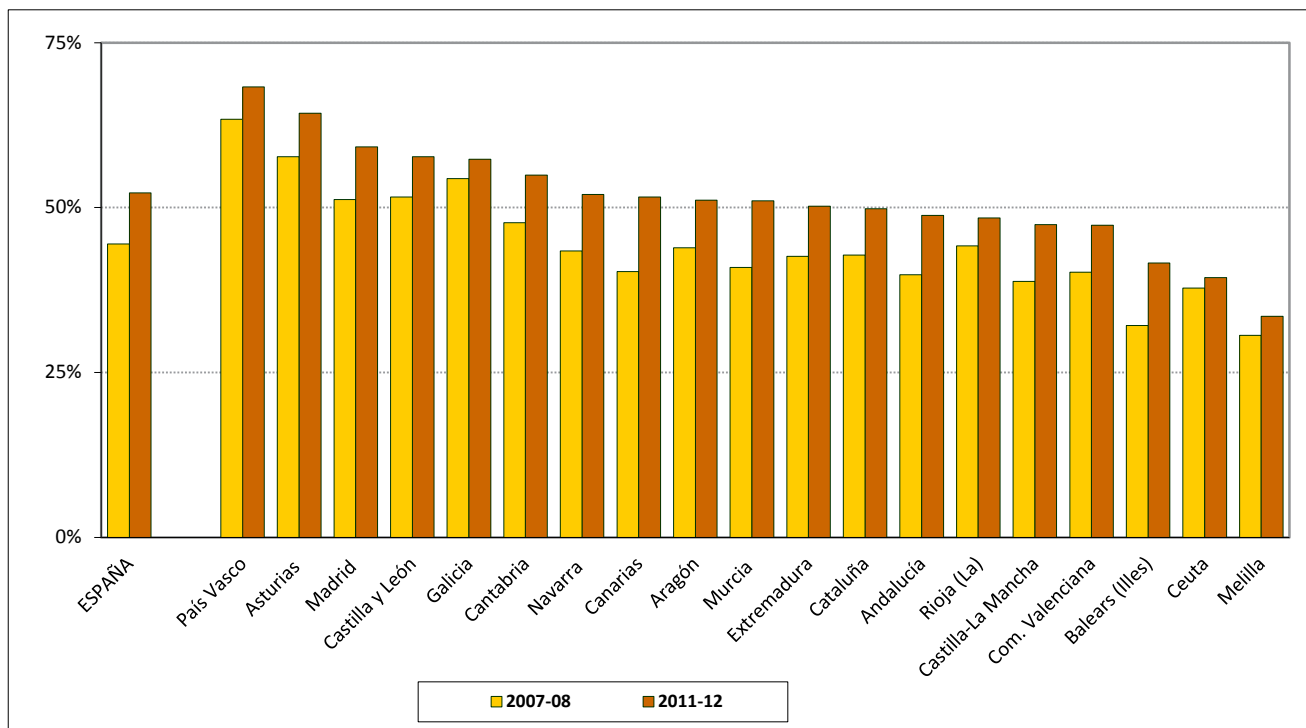

D. ENSEÑANZAS DEL SISTEMA EDUCATIVO Y OTROS SISTEMAS FORMATIVOS

D1. La educación infantil

D2. La educación primaria

D3. La educación secundaria obligatoria

D4. Los programas de cualificación profesional inicial

D5. Los bachilleratos

D6. La formación profesional

D7. El alumnado con necesidad específica de apoyo educativo

D8. La educación universitaria

D9. Las enseñanzas de Régimen Especial

D10. La educación de Adultos y a Distancia

D11. La formación profesional para el empleo

D12. La formación permanente y la formación continua

D13. Otras enseñanzas

D1.0. Contenido, notas explicativas y fuentes de información

Se presenta en este capítulo la información estadística más relevante de los dos ciclos del nivel de E. Infantil en el curso 2012-2013.

La E. Infantil se extiende hasta los 6 años, edad en la cual se produce la incorporación a la educación obligatoria. Se estructura en dos ciclos, el primer ciclo hasta los 3 años y el segundo hasta los 6 años.

Se facilitan las siguientes precisiones técnicas sobre los datos estadísticos de este capítulo:

- Dentro del primer ciclo de E. Infantil no se incluye la atención a niños de 0 a 3 años en centros no autorizados por las Administraciones Educativas.
- Los *tipos de centro* utilizados en la tabla D1.2 están en línea con los definidos en el Capítulo B1 dedicado a los centros docentes.
- El *número medio de años de escolaridad en E. Infantil*, que se presenta en la tabla D1.4, se ha calculado teniendo en cuenta las tasas de escolarización existentes en este curso escolar en las distintas edades de este nivel.
- La *edad media de acceso a E. Infantil*, que se presenta en el gráfico D1.7, se ha calculado como diferencia entre la edad de 6 años (edad en la que finaliza la escolarización en E. Infantil) y el número medio de años de escolaridad en este nivel.
- En el cálculo de las tasas de escolarización se han utilizado las *Cifras de Población* del INE.
- El indicador D1.5, referido a la asistencia socio-educativa a los menores de 3 años de edad, se refiere no sólo a la atención educativa (primer ciclo de E. Infantil), sino también a la atención regular en otros centros socio-educativos, así como a la atención en el hogar de cuidadores profesionales y de familiares no remunerados.

Fuentes de información:

- *Estadística de las Enseñanzas no universitarias*. Curso 2012-2013. S.G. de Estadística y Estudios del Ministerio de Educación, Cultura y Deporte.
- *Encuesta de Condiciones de Vida*. Año 2013. INE (tabla D1.5) (operación estadística armonizada de la Unión Europea).

D1.1. Centros que imparten, unidades, alumnado y número medio de alumnos por unidad (1)

	CENTROS QUE IMPARTEN			UNIDADES ESCOLARES			ALUMNADO			Nº MEDIO ALUMNOS UNIDAD		
	TOTAL	De ellos, Primer Ciclo	De ellos, Segundo Ciclo	TOTAL	Primer Ciclo	Segundo Ciclo (2)	TOTAL	Primer Ciclo	Segundo Ciclo	TOTAL	Primer Ciclo	Segun- do Ciclo
TODOS LOS CENTROS	21.930	9.094	14.324	100.882	34.785	66.097	1.912.000	449.080	1.462.920	18,9	12,9	22,1
Andalucía	4.438	1.903	2.629	19.871	7.126	12.745	381.895	93.406	288.489	19,1	13,1	22,5
Aragón	720	349	386	2.883	1.053	1.830	51.495	12.562	38.933	17,9	11,9	21,3
Asturias (Principado de)	378	78	307	1.512	313	1.199	28.370	3.979	24.391	18,8	12,7	20,3
Balears (Illes)	466	153	328	2.492	927	1.565	41.851	7.681	34.170	16,8	8,3	21,8
Canarias	809	76	762	2.983	240	2.743	62.671	3.590	59.081	21,1	16,3	21,5
Cantabria	216	142	198	1.062	254	808	20.485	3.943	16.542	19,3	15,5	20,5
Castilla y León	1.044	241	858	3.995	875	3.120	73.173	11.206	61.967	18,3	12,8	19,9
Castilla-La Mancha	1.229	476	771	4.850	1.665	3.185	87.659	20.390	67.269	18,1	12,2	21,1
Cataluña	3.825	1.674	2.338	17.141	6.484	10.657	332.105	84.273	247.832	19,2	13,0	23,0
Comunitat Valenciana	2.067	731	1.444	9.864	2.854	7.010	195.112	38.001	157.111	19,8	13,3	22,4
Extremadura	542	80	470	1.988	348	1.640	36.575	4.614	31.961	18,4	13,3	19,5
Galicia	1.462	465	1.015	5.230	1.787	3.443	93.354	25.638	67.716	17,8	14,3	19,7
Madrid (Comunidad de)	2.770	1.618	1.420	16.136	7.158	8.978	304.054	91.886	212.168	18,8	12,8	23,6
Murcia (Región de)	638	153	511	3.003	633	2.370	62.801	8.445	54.356	20,9	13,3	22,9
Navarra (Comunidad Foral de)	261	43	219	1.184	181	1.003	22.426	2.065	20.361	18,9	11,4	20,3
País Vasco	862	829	545	5.642	2.544	3.098	96.713	33.174	63.539	17,1	13,0	20,5
Rioja (La)	152	69	85	708	275	433	12.890	3.154	9.736	18,2	11,5	22,5
Ceuta	26	4	22	159	19	140	3.929	287	3.642	24,7	15,1	26,0
Melilla	25	10	16	179	49	130	4.442	786	3.656	24,8	16,0	28,1
CENTROS PÚBLICOS	14.405	4.208	10.660	65.098	17.892	47.206	1.236.893	231.714	1.005.179	19,0	13,0	21,3
Andalucía	2.704	652	2.056	13.278	3.031	10.247	263.420	37.582	225.838	19,8	12,4	22,0
Aragón	498	203	296	1.924	600	1.324	34.136	6.880	27.256	17,7	11,5	20,6
Asturias (Principado de)	308	66	242	1.144	269	875	20.230	3.379	16.851	17,7	12,6	19,3
Balears (Illes)	310	92	218	1.690	646	1.044	27.236	5.314	21.922	16,1	8,2	21,0
Canarias	656	31	630	2.209	146	2.063	45.077	2.073	43.004	20,6	16,4	20,8
Cantabria	155	115	145	768	184	584	14.663	3.014	11.649	19,1	16,4	19,9
Castilla y León	799	130	669	2.761	524	2.237	48.005	6.629	41.376	17,4	12,7	18,5
Castilla-La Mancha	941	285	656	3.784	1.089	2.695	68.493	13.375	55.118	18,1	12,3	20,5
Cataluña	2.647	926	1.721	11.459	3.938	7.521	221.925	53.065	168.860	19,4	13,5	22,5
Comunitat Valenciana	1.265	259	1.008	6.146	1.129	5.017	123.235	15.505	107.730	20,1	13,7	21,5
Extremadura	457	52	405	1.629	276	1.353	28.582	3.614	24.968	17,5	13,1	18,5
Galicia	1.025	213	812	3.483	944	2.539	60.620	13.423	47.197	17,4	14,2	18,6
Madrid (Comunidad de)	1.284	490	816	8.064	3.079	4.985	158.898	41.550	117.348	19,7	13,5	23,5
Murcia (Región de)	459	62	397	2.076	350	1.726	42.640	4.732	37.908	20,5	13,5	22,0
Navarra (Comunidad Foral de)	200	30	170	836	140	696	14.470	1.568	12.902	17,3	11,2	18,5
País Vasco	576	569	331	3.167	1.382	1.785	50.979	17.913	33.066	16,1	13,0	18,5
Rioja (La)	89	29	60	435	133	302	8.089	1.607	6.482	18,6	12,1	21,5
Ceuta	17	1	16	119	9	110	2.939	142	2.797	24,7	15,8	25,4
Melilla	15	3	12	126	23	103	3.256	349	2.907	25,8	15,2	28,2
CENTROS PRIVADOS	7.525	4.886	3.664	35.784	16.893	18.891	675.107	217.366	457.741	18,7	12,9	24,0
Andalucía	1.734	1.251	573	6.593	4.095	2.498	118.475	55.824	62.651	17,6	13,6	24,2
Aragón	222	146	90	959	453	506	17.359	5.682	11.677	18,1	12,5	23,1
Asturias (Principado de)	70	12	65	368	44	324	8.140	600	7.540	22,1	13,6	23,3
Balears (Illes)	156	61	110	802	281	521	14.615	2.367	12.248	18,2	8,4	23,5
Canarias	153	45	132	774	94	680	17.594	1.517	16.077	22,7	16,1	23,6
Cantabria	61	27	53	294	70	224	5.822	929	4.893	19,8	13,3	21,8
Castilla y León	245	111	189	1.234	351	883	25.168	4.577	20.591	20,4	13,0	23,3
Castilla-La Mancha	288	191	115	1.066	576	490	19.166	7.015	12.151	18,0	12,2	24,8
Cataluña	1.178	748	617	5.682	2.546	3.136	110.180	31.208	78.972	19,0	12,3	24,4
Comunitat Valenciana	802	472	436	3.718	1.725	1.993	71.877	22.496	49.381	19,3	13,0	24,8
Extremadura	85	28	65	359	72	287	7.993	1.000	6.993	22,3	13,9	24,4
Galicia	437	252	203	1.747	843	904	32.734	12.215	20.519	18,7	14,5	22,7
Madrid (Comunidad de)	1.486	1.128	604	8.072	4.079	3.993	145.156	50.336	94.820	18,0	12,3	23,7
Murcia (Región de)	179	91	114	927	283	644	20.161	3.713	16.448	21,7	13,1	25,5
Navarra (Comunidad Foral de)	61	13	49	348	41	307	7.956	497	7.459	22,9	12,1	24,3
País Vasco	286	260	214	2.475	1.162	1.313	45.734	15.261	30.473	18,5	13,1	23,2
Rioja (La)	63	40	25	273	142	131	4.801	1.547	3.254	17,6	10,9	24,8
Ceuta	9	3	6	40	10	30	990	145	845	24,8	14,5	28,2
Melilla	10	7	4	53	26	27	1.186	437	749	22,4	16,8	27,7

(1) Se refiere a centros autorizados por la Administración Educativa.

(2) También se incluyen las unidades mixtas de primer y segundo ciclo.

D1.2. Distribución porcentual del alumnado de cada ciclo de E. Infantil, según tipo de centro (1)

	PRIMER CICLO				SEGUNDO CICLO			
	Total	Centros E. Infantil	Centros E. Infantil y E. Primaria	Centros E. Infantil, E. Primaria y ESO (2)	Total	Centros E. Infantil	Centros E. Infantil y E. Primaria	Centros E. Infantil, E. Primaria y ESO (2)
TODOS LOS CENTROS								
TOTAL	100,0	89,2	3,6	7,2	100,0	3,9	66,7	29,3
Andalucía	100,0	98,7	0,2	1,1	100,0	7,1	70,1	22,8
Aragón	100,0	97,7	0,4	1,9	100,0	1,1	68,4	30,5
Asturias (Principado de)	100,0	97,1	0,0	2,9	100,0	7,5	60,9	31,6
Balears (Illes)	100,0	96,3	0,0	3,7	99,2	5,2	64,9	29,1
Canarias	100,0	91,3	0,0	8,7	100,0	2,1	70,6	27,3
Cantabria	100,0	25,6	67,1	7,4	100,0	3,6	70,1	26,3
Castilla y León	100,0	85,9	0,3	13,8	100,0	1,9	65,3	32,8
Castilla-La Mancha	100,0	97,6	0,3	2,1	100,0	0,3	82,6	17,1
Cataluña	100,0	92,2	1,9	5,9	100,0	1,4	70,9	27,8
Comunitat Valenciana	100,0	95,9	0,4	3,6	99,9	4,2	67,8	28,0
Extremadura	100,0	95,3	0,0	4,7	100,0	1,8	76,2	22,0
Galicia	100,0	98,4	0,4	1,2	100,0	9,8	59,0	31,2
Madrid (Comunidad de)	100,0	89,7	0,8	9,6	100,0	4,6	55,5	39,9
Murcia (Región de)	100,0	88,7	1,6	9,7	100,0	1,8	68,5	29,7
Navarra (Comunidad Foral de)	100,0	99,6	0,4	0,0	100,0	0,7	67,3	32,1
País Vasco	100,0	34,2	31,8	34,0	100,0	2,2	52,7	45,1
Rioja (La)	100,0	96,7	0,0	3,3	100,0	1,4	63,4	35,1
Ceuta	100,0	100,0	0,0	0,0	100,0	0,0	76,8	23,2
Melilla	100,0	87,8	12,2	0,0	100,0	0,0	89,9	10,1
CENTROS PUBLICOS								
TOTAL	100,0	94,4	5,5	0,1	100,0	3,6	93,6	2,8
Andalucía	100,0	100,0	0,0	0,0	100,0	7,3	87,0	5,7
Aragón	100,0	100,0	0,0	0,0	100,0	1,2	95,6	3,2
Asturias (Principado de)	100,0	100,0	0,0	0,0	100,0	9,6	87,9	2,5
Balears (Illes)	100,0	100,0	0,0	0,0	99,4	1,7	97,7	0,0
Canarias	100,0	100,0	0,0	0,0	100,0	1,9	94,6	3,5
Cantabria	100,0	12,8	86,5	0,7	100,0	3,1	95,9	1,0
Castilla y León	100,0	100,0	0,0	0,0	100,0	0,9	96,1	3,0
Castilla-La Mancha	100,0	100,0	0,0	0,0	100,0	0,2	98,9	0,9
Cataluña	100,0	100,0	0,0	0,0	100,0	0,7	98,1	1,2
Comunitat Valenciana	100,0	99,8	0,2	0,0	99,9	2,9	96,1	0,9
Extremadura	100,0	100,0	0,0	0,0	100,0	2,0	96,8	1,2
Galicia	100,0	100,0	0,0	0,0	100,0	11,7	81,4	6,9
Madrid (Comunidad de)	100,0	100,0	0,0	0,0	100,0	3,3	94,9	1,8
Murcia (Región de)	100,0	100,0	0,0	0,0	100,0	2,4	96,6	1,0
Navarra (Comunidad Foral de)	100,0	100,0	0,0	0,0	100,0	0,1	94,6	5,3
País Vasco	100,0	42,8	56,3	0,8	100,0	0,3	98,1	1,6
Rioja (La)	100,0	100,0	0,0	0,0	100,0	1,1	92,0	6,9
Ceuta	100,0	100,0	0,0	0,0	100,0	0,0	100,0	0,0
Melilla	100,0	100,0	0,0	0,0	100,0	0,0	100,0	0,0
CENTROS PRIVADOS								
TOTAL	100,0	83,6	1,7	14,7	100,0	4,7	7,6	87,6
Andalucía	100,0	97,8	0,4	1,8	100,0	6,6	9,0	84,5
Aragón	100,0	95,0	0,9	4,1	100,0	0,7	4,9	94,4
Asturias (Principado de)	100,0	80,8	0,0	19,2	100,0	2,8	0,4	96,8
Balears (Illes)	100,0	88,1	0,0	11,9	100,0	11,6	6,6	81,9
Canarias	100,0	79,4	0,0	20,6	100,0	2,9	6,3	90,8
Cantabria	100,0	67,0	4,1	29,0	100,0	4,8	8,5	86,7
Castilla y León	100,0	65,4	0,9	33,8	100,0	3,8	3,5	92,7
Castilla-La Mancha	100,0	93,1	1,0	6,0	100,0	0,6	8,7	90,8
Cataluña	100,0	79,0	5,1	16,0	100,0	2,8	12,5	84,7
Comunitat Valenciana	100,0	93,3	0,6	6,2	100,0	7,0	6,0	87,0
Extremadura	100,0	78,3	0,0	21,7	100,0	0,9	2,7	96,4
Galicia	100,0	96,6	0,8	2,6	100,0	5,3	7,6	87,0
Madrid (Comunidad de)	100,0	81,1	1,4	17,5	100,0	6,2	6,7	87,1
Murcia (Región de)	100,0	74,4	3,7	21,9	100,0	0,4	3,8	95,8
Navarra (Comunidad Foral de)	100,0	98,2	1,8	0,0	100,0	1,6	19,9	78,4
País Vasco	100,0	24,2	3,0	72,8	100,0	4,3	3,5	92,2
Rioja (La)	100,0	93,2	0,0	6,8	100,0	2,1	6,6	91,3
Ceuta	100,0	100,0	0,0	0,0	100,0	0,0	0,0	100,0
Melilla	100,0	78,0	22,0	0,0	100,0	0,0	50,5	49,5

(1) En centros autorizados por la Administración Educativa.

(2) También se considera el alumnado en centros que imparten otros niveles, además de E. Infantil y E. Primaria.

D1.3. Tasas netas de escolaridad en 0, 1 y 2 años y distribución porcentual del alumnado de estas edades según titularidad del centro (1)

	Tasa neta de escolaridad				% Alumnado de Primer Ciclo	
	0-2 años	0 años	1 año	2 años	Centros Públicos	Centros Privados
TOTAL	31,8	9,8	32,6	51,8	51,6	48,4
Andalucía	34,7	8,5	36,5	57,5	40,2	59,8
Aragón	33,2	11,3	34,0	52,5	54,8	45,2
Asturias (Principado de)	17,1	7,2	17,7	26,3	84,9	15,1
Balears (Illes)	21,6	6,7	23,6	33,5	70,2	29,8
Canarias	7,3	2,1	6,6	12,8	61,3	38,7
Cantabria	24,6	4,4	7,3	59,4	76,4	23,6
Castilla y León	18,9	5,3	19,4	31,1	59,2	40,8
Castilla-La Mancha	31,8	8,9	32,4	52,3	65,6	34,4
Cataluña	34,6	9,7	36,3	55,8	63,0	37,0
Comunitat Valenciana	25,6	7,4	27,4	40,9	40,8	59,2
Extremadura	15,5	6,1	16,0	23,6	78,3	21,7
Galicia	39,4	16,8	38,2	61,9	52,4	47,6
Madrid (Comunidad de)	43,0	15,6	45,3	67,4	45,2	54,8
Murcia (Región de)	16,6	3,1	16,6	29,6	56,0	44,0
Navarra (Comunidad Foral de)	10,1	3,1	11,0	16,3	75,9	24,1
País Vasco	52,5	19,8	44,0	92,4	54,0	46,0
Rioja (La)	32,7	10,5	35,8	51,1	51,0	49,0
Ceuta	7,7	1,4	5,6	15,1	49,5	50,5
Melilla	17,3	3,7	13,9	34,1	44,4	55,6

(1) En centros autorizados por la Administración Educativa. Comprende E. Infantil y E. Especial de estas edades.

D1.4. Tasa neta de escolaridad en 2 años y número medio de años de escolaridad en E. Infantil

	Tasa neta de 2 años (1)			Número medio de años de escolaridad en Educación Infantil		
	2002-03	2007-08	2012-13	2002-03	2007-08	2012-13
TOTAL	22,1	34,4	51,8	3,3	3,5	3,8
Andalucía	4,3	10,7	57,5	2,9	3,1	4,0
Aragón	10,9	51,4	52,5	3,1	3,8	3,8
Asturias (Principado de)	4,6	15,6	26,3	3,0	3,3	3,4
Balears (Illes)	9,9	19,2	33,5	3,1	3,2	3,4
Canarias	2,3	0,0	12,8	3,0	2,9	3,1
Cantabria	7,7	43,8	59,4	3,1	3,5	3,6
Castilla y León	17,6	20,7	31,1	3,3	3,3	3,5
Castilla-La Mancha	4,0	4,2	52,3	3,1	3,1	3,8
Cataluña	50,8	54,0	55,8	3,8	3,9	3,9
Comunitat Valenciana	13,3	26,5	40,9	3,1	3,3	3,6
Extremadura	3,0	4,9	23,6	3,0	3,1	3,4
Galicia	21,4	47,5	61,9	3,3	3,5	4,1
Madrid (Comunidad de)	34,6	59,3	67,4	3,5	4,0	4,2
Murcia (Región de)	17,1	29,4	29,6	3,2	3,5	3,4
Navarra (Comunidad Foral de)	29,6	47,6	16,3	3,4	3,8	3,2
País Vasco	65,3	89,7	92,4	3,8	4,4	4,5
Rioja (La)	3,3	9,5	51,1	3,1	3,1	3,9
Ceuta	4,5	7,5	15,1	2,9	3,1	3,1
Melilla	19,4	39,1	34,1	3,1	3,3	3,2

(1) Se incluye el alumnado de E. Infantil y el de E. Especial de esta edad escolarizado en centros y unidades específicas de E. Especial.

D1.5. Asistencia socio-educativa a menores de 3 años: Porcentaje y número medio de horas, por tipo de atención (1), según actividad y nivel de formación de la madre y grado de urbanización. Año 2013

	TOTAL (nº de niños en miles)	E. Infantil Primer ciclo y otros centros (1)		Cuidadores profesionales y otras personas sin remunerar	
		% de niños atendidos	Nº medio de horas semanales	% de niños atendidos	Nº medio de horas semanales
TOTAL	1.469,7	42,0	27,4	11,6	26,9
Por actividad de la madre					
Trabajando	727,4	50,9	28,2	21,5	28,1
No trabajando	712,9	33,5	25,8	1,9	15,2
No consta	29,4	27,6	36,6	3,9	0,0
Por nivel de formación de la madre					
Educación primaria o inferior	134,4	36,3	24,2	9,1	30,9
Educación secundaria primera etapa	304,3	26,9	25,3	10,0	31,4
Educación secundaria segunda etapa	352,8	50,8	27,2	9,1	24,5
Educación superior	643,8	46,3	28,3	14,5	25,9
No consta	34,4	26,3	35,4	8,8	19,9
Por grado de urbanización					
Zona muy poblada	711,1	40,7	28,8	12,4	27,7
Zona media	404,3	39,9	27,4	12,4	24,4
Zona poco poblada	354,4	47,0	24,9	9,2	28,3

(1) Además del primer ciclo de E. Infantil en centros autorizados por las Administraciones Educativas, se incluye también la atención regular a niños en otros centros socio-educativos, públicos o privados, no autorizados por la Administración Educativa.

D1.6. Tasa neta de escolaridad en 2 años (1). Curso 2012-13

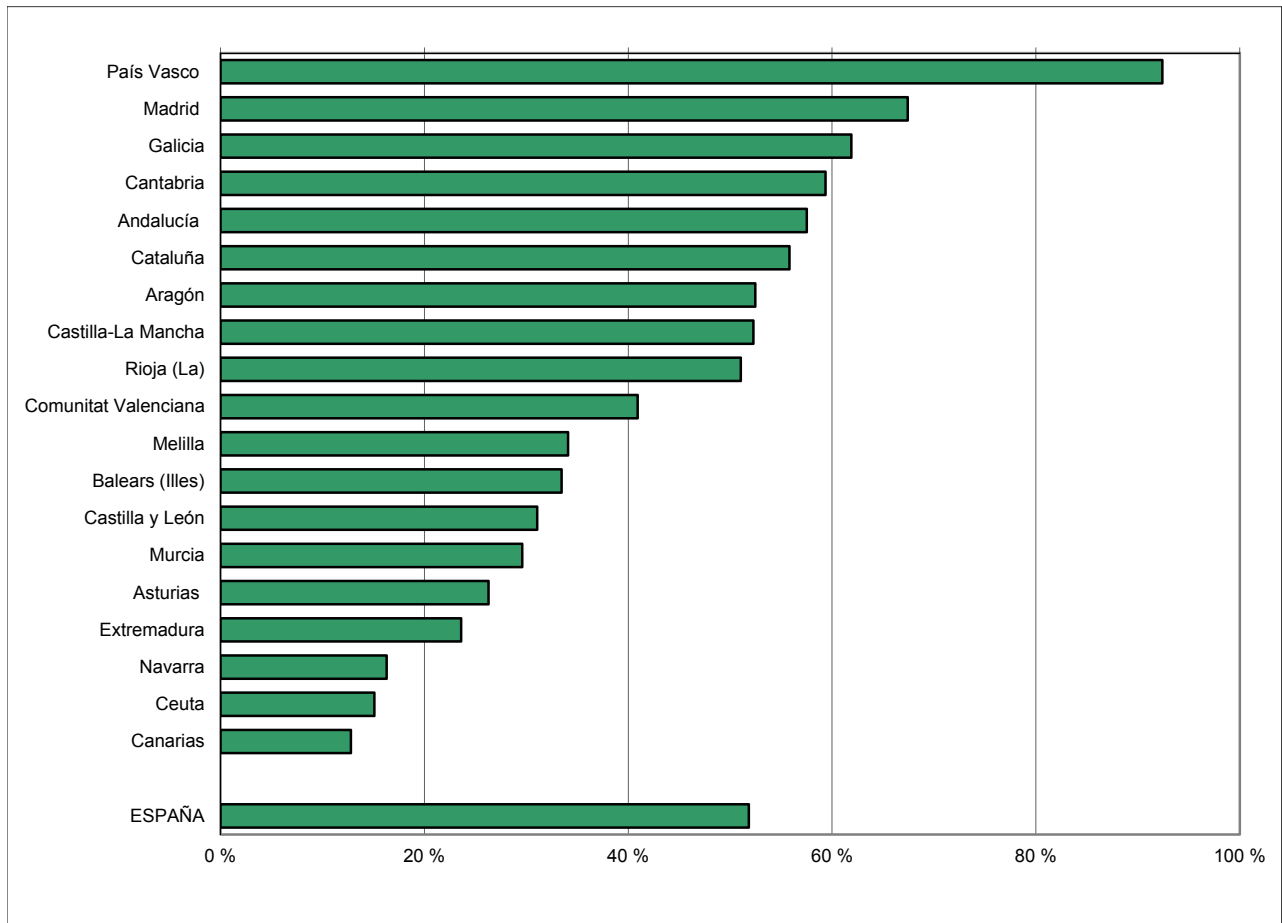

(1) En centros autorizados por la Administración Educativa.

D1.7. Edad media de acceso a Educación Infantil

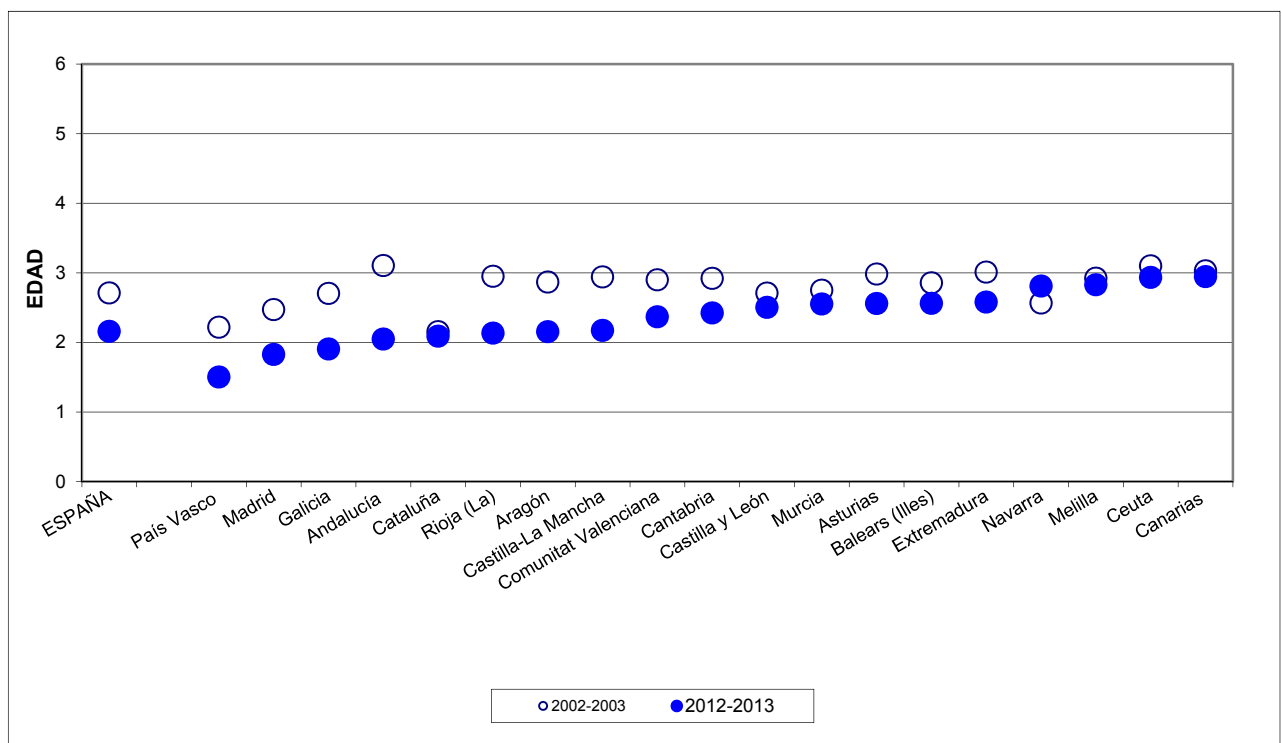

D2.0. Contenido, notas explicativas y fuentes de información

Se presenta en este capítulo la información estadística más relevante del nivel de E. Primaria en el curso 2012-2013.

La E. Primaria comprende los seis primeros cursos de la escolaridad obligatoria y está estructurada en tres ciclos de dos cursos cada uno. Las edades teóricas de realización de este nivel van de los 6 a los 12 años de edad.

Se facilitan las siguientes precisiones técnicas sobre los datos estadísticos de este capítulo:

- Los *tipos de centro* utilizados en la tabla D2.2 corresponden a los definidos en el Capítulo B1 dedicado a los centros docentes.
- El *porcentaje de alumnado repetidor*, que se presenta en las tablas D2.3 y D2.4, se ha calculado para el último curso de cada ciclo (segundo, cuarto y sexto cursos), relacionando porcentualmente el alumnado repetidor con la matrícula del año académico anterior.
- El *porcentaje de alumnado que a los 12 años ha completado la E. Primaria*, que se presenta en la tabla D2.5 y en el gráfico D2.7, se ha calculado como la relación porcentual entre el alumnado de 12 años matriculado en E.S.O. (a los 12 se debe acceder teóricamente a esta enseñanza) y el total de alumnado de dicha edad.

Fuentes de información:

- *Estadística de las Enseñanzas no universitarias*. Curso 2012-2013. S.G. de Estadística y Estudios del Ministerio de Educación, Cultura y Deporte.

D2.1. Centros que imparten, unidades, alumnado y número medio de alumnos por unidad

(continúa)

	Centros que imparten	Unidades		Alumnado	Número medio alumnos por unidad
		Primaria (exclusivamente)	Mixtas (1)		
TODOS LOS CENTROS					
TOTAL	13.908	128.937	1.556	2.828.445	21,6
Andalucía	2.569	25.159	178	564.585	22,1
Aragón	381	3.540	225	74.968	19,9
Asturias (Principado de)	300	2.306	78	47.026	19,7
Baleares (Illes)	317	2.993	73	66.497	21,7
Canarias	735	5.678	124	125.750	21,7
Cantabria	187	1.520	12	31.504	20,6
Castilla y León	850	6.357	424	124.930	18,4
Castilla-La Mancha	769	6.409	137	130.845	20,0
Cataluña (2)	2.327	20.091	21	465.558	22,9
Comunitat Valenciana	1.398	13.770	15	303.917	22,0
Extremadura	470	3.460	91	65.075	18,3
Galicia	887	6.799	89	132.738	19,3
Madrid (Comunidad de)	1.338	17.014	8	396.135	23,3
Murcia (Región de)	505	4.709	19	104.671	22,1
Navarra (Comunidad Foral de)	219	1.958	30	39.592	19,9
País Vasco	536	5.817	10	122.139	21,0
Rioja (La)	82	839	22	18.762	21,8
Ceuta	22	259	0	6.836	26,4
Melilla	16	259	0	6.917	26,7
CENTROS PÚBLICOS					
TOTAL	10.413	91.521	1.489	1.908.737	20,3
Andalucía	2.013	19.993	171	431.567	21,2
Aragón	292	2.534	225	51.322	18,1
Asturias (Principado de)	239	1.679	78	32.280	18,1
Baleares (Illes)	214	1.970	14	41.557	21,4
Canarias	617	4.352	124	93.616	21,0
Cantabria	136	1.052	12	20.884	19,5
Castilla y León	671	4.560	424	83.619	16,3
Castilla-La Mancha	656	5.444	137	107.150	18,4
Cataluña	1.715	13.915	21	307.052	22,0
Comunitat Valenciana	1.004	9.747	15	203.482	20,6
Extremadura	405	2.870	91	50.875	16,8
Galicia	696	5.027	89	92.544	17,8
Madrid (Comunidad de)	776	9.313	7	209.923	22,3
Murcia (Región de)	392	3.473	19	73.305	20,8
Navarra (Comunidad Foral de)	171	1.368	30	25.153	17,5
País Vasco	329	3.232	10	61.493	18,6
Rioja (La)	59	588	22	12.317	20,4
Ceuta	16	199	0	5.102	25,0
Melilla	12	205	0	5.496	25,4

(1) Incluye las unidades de E. Primaria con alumnado de E. Infantil y/o Primer Ciclo de ESO.

(2) Para hacer el cálculo del número medio de alumnos por unidad, para los centros privados y enseñanza no concertada, no se ha tenido en cuenta los alumnos de centros extranjeros.

D2.1. Centros que imparten, unidades, alumnado y número medio de alumnos por unidad

(conclusión)

	Centros que imparten	Unidades		Alumnado	Número medio alumnos por unidad
		Primaria (exclusivamente)	Mixtas (1)		
CENTROS PRIVADOS - TOTAL					
TOTAL	3.495	37.416	67	919.708	24,2
Andalucía	556	5.166	7	133.018	24,9
Aragón	89	1.006	0	23.646	23,6
Asturias (Principado de)	61	627	0	14.746	23,2
Baleares (Illes)	103	1.023	59	24.940	22,3
Canarias	118	1.326	0	32.134	24,6
Cantabria	51	468	0	10.620	22,7
Castilla y León	179	1.797	0	41.311	23,0
Castilla-La Mancha	113	965	0	23.695	24,1
Cataluña (2)	612	6.176	0	158.506	24,8
Comunitat Valenciana	394	4.023	0	100.435	24,9
Extremadura	65	590	0	14.200	24,0
Galicia	191	1.772	0	40.194	22,7
Madrid (Comunidad de)	562	7.701	1	186.212	24,2
Murcia (Región de)	113	1.236	0	31.366	25,2
Navarra (Comunidad Foral de)	48	590	0	14.439	23,9
País Vasco	207	2.585	0	60.646	23,4
Rioja (La)	23	251	0	6.445	25,7
Ceuta	6	60	0	1.734	28,3
Melilla	4	54	0	1.421	25,8
CENTROS PRIVADOS - ENSEÑANZA CONCERTADA					
TOTAL	3.060	32.750	67	809.943	24,5
Andalucía	469	4.528	7	114.101	25,1
Aragón	79	903	0	21.317	23,6
Asturias (Principado de)	55	567	0	13.427	23,3
Baleares (Illes)	89	880	59	21.930	22,4
Canarias	83	987	0	25.172	25,5
Cantabria	51	468	0	10.620	22,9
Castilla y León	171	1.758	0	40.692	23,1
Castilla-La Mancha	108	917	0	22.664	24,3
Cataluña	571	5.897	0	147.564	24,9
Comunitat Valenciana	336	3.300	0	85.863	25,4
Extremadura	61	570	0	13.810	24,1
Galicia	174	1.639	0	37.625	22,9
Madrid (Comunidad de)	426	5.692	1	141.885	24,8
Murcia (Región de)	105	1.155	0	29.670	25,5
Navarra (Comunidad Foral de)	47	588	0	14.416	24,0
País Vasco	203	2.542	0	59.634	23,4
Rioja (La)	23	251	0	6.445	25,7
Ceuta	6	60	0	1.734	28,3
Melilla	3	48	0	1.374	28,0
CENTROS PRIVADOS - ENSEÑANZA NO CONCERTADA					
TOTAL	435	4.666	0	109.765	22,3
Andalucía	87	638	0	18.917	24,0
Aragón	10	103	0	2.329	23,0
Asturias (Principado de)	6	60	0	1.319	22,0
Baleares (Illes)	14	143	0	3.010	21,7
Canarias	35	339	0	6.962	21,7
Cantabria	0	0	0	0	18,0
Castilla y León	8	39	0	619	16,1
Castilla-La Mancha	5	48	0	1.031	20,9
Cataluña (2)	41	279	0	10.942	22,3
Comunitat Valenciana	58	723	0	14.572	22,0
Extremadura	4	20	0	390	21,0
Galicia	17	133	0	2.569	19,2
Madrid (Comunidad de)	136	2.009	0	44.327	22,6
Murcia (Región de)	8	81	0	1.696	20,6
Navarra (Comunidad Foral de)	1	2	0	23	11,0
País Vasco	4	43	0	1.012	25,2
Rioja (La)	0	0	0	0	-
Ceuta	0	0	0	0	-
Melilla	1	6	0	47	8,0

(1) Incluye las unidades de E. Primaria con alumnado de E. Infantil y/o Primer Ciclo de ESO .

(2) Para hacer el cálculo del número medio de alumnos por unidad, para los centros privados y enseñanza no concertada, no se ha tenido en cuenta los alumnos de centros extranjeros.

D2.2. Distribución porcentual del alumnado de E. Primaria según tipo de centro

	TOTAL	Centros E. Primaria	Centros E. Primaria y ESO	Centros E. Primaria, ESO y Bach./ F.P.
TODOS LOS CENTROS				
TOTAL	100,0	67,8	14,4	17,9
Andalucía	100,0	73,6	15,5	10,8
Aragón	100,0	67,9	15,9	16,2
Asturias (Principado de)	100,0	66,8	14,4	18,8
Balears (Illes)	100,0	64,8	20,7	14,5
Canarias	100,0	73,2	15,5	11,3
Cantabria	100,0	68,5	15,1	16,4
Castilla y León	100,0	66,1	14,4	19,5
Castilla-La Mancha	100,0	82,7	11,1	6,2
Cataluña	100,0	69,4	12,9	17,7
Comunitat Valenciana	100,0	68,3	13,8	17,9
Extremadura	100,0	77,9	11,2	10,9
Galicia	100,0	65,3	20,9	13,8
Madrid (Comunidad de)	100,0	54,9	10,6	34,5
Murcia (Región de)	100,0	70,0	16,4	13,7
Navarra (Comunidad Foral de)	100,0	67,8	9,7	22,5
País Vasco	100,0	51,2	19,1	29,7
Rioja (La)	100,0	63,3	23,2	13,5
Ceuta	100,0	74,6	20,3	5,0
Meilla	100,0	89,4	5,2	5,4
CENTROS PÚBLICOS				
TOTAL	100,0	96,8	3,1	0,1
Andalucía	100,0	93,7	6,3	0,0
Aragón	100,0	96,7	3,3	0,0
Asturias (Principado de)	100,0	97,2	2,8	0,0
Balears (Illes)	100,0	100,0	0,0	0,0
Canarias	100,0	95,9	4,1	0,0
Cantabria	100,0	99,2	0,8	0,0
Castilla y León	100,0	96,9	3,1	0,0
Castilla-La Mancha	100,0	99,1	0,9	0,0
Cataluña	100,0	98,8	1,0	0,2
Comunitat Valenciana	100,0	99,0	1,0	0,0
Extremadura	100,0	98,7	1,3	0,0
Galicia	100,0	90,4	9,6	0,0
Madrid (Comunidad de)	100,0	98,2	1,8	0,1
Murcia (Región de)	100,0	99,0	1,0	0,0
Navarra (Comunidad Foral de)	100,0	94,6	5,4	0,0
País Vasco	100,0	98,1	1,2	0,7
Rioja (La)	100,0	92,9	7,1	0,0
Ceuta	100,0	100,0	0,0	0,0
Meilla	100,0	100,0	0,0	0,0
CENTROS PRIVADOS				
TOTAL	100,0	7,4	37,7	54,8
Andalucía	100,0	8,5	45,5	46,1
Aragón	100,0	5,4	43,2	51,3
Asturias (Principado de)	100,0	0,1	39,8	60,1
Balears (Illes)	100,0	6,0	55,2	38,8
Canarias	100,0	7,0	48,9	44,2
Cantabria	100,0	8,0	43,3	48,7
Castilla y León	100,0	3,7	37,5	58,8
Castilla-La Mancha	100,0	8,7	57,0	34,3
Cataluña	100,0	12,3	35,9	51,8
Comunitat Valenciana	100,0	6,1	39,8	54,0
Extremadura	100,0	3,1	46,8	50,1
Galicia	100,0	7,6	46,9	45,5
Madrid (Comunidad de)	100,0	6,1	20,5	73,4
Murcia (Región de)	100,0	2,1	52,3	45,6
Navarra (Comunidad Foral de)	100,0	21,2	17,2	61,6
País Vasco	100,0	3,7	37,3	59,0
Rioja (La)	100,0	6,8	53,9	39,2
Ceuta	100,0	0,0	80,2	19,8
Meilla	100,0	48,3	25,4	26,2

D2.3. Porcentaje de alumnado repetidor de E. Primaria en el último curso de cada ciclo, por titularidad/financiación

	SEGUNDO CURSO				CUARTO CURSO				SEXTO CURSO			
	TOTAL	Centros privados			TOTAL	Centros privados			TOTAL	Centros privados		
		Centros públicos	Ens. concertada	Ens. no concertada		Centros públicos	Ens. concertada	Ens. no concertada		Centros públicos	Ens. concertada	Ens. no concertada
TOTAL	4,7	5,8	2,6	0,7	4,0	4,7	2,8	0,6	4,5	4,9	3,9	1,3
Andalucía	5,6	6,3	3,6	0,8	4,4	4,8	3,7	0,8	4,7	4,8	4,9	2,1
Aragón	8,6	9,8	5,6	6,9	10,0	11,7	6,2	8,0	11,4	13,3	7,2	8,5
Asturias (Principado de)	4,6	5,1	2,4	13,6	3,6	4,0	2,1	10,7	4,3	4,2	3,8	11,6
Balears (Illes)	6,5	7,8	4,6	0,0	4,8	5,5	4,0	0,2	5,1	5,5	4,9	0,5
Canarias	5,4	7,0	1,3	0,0	5,1	6,3	1,9	0,1	5,5	6,2	4,0	0,8
Cantabria	3,8	4,8	1,7	0,0	3,1	3,5	2,3	0,0	3,6	3,7	3,5	0,0
Castilla y León	6,6	7,4	4,9	0,0	6,0	6,4	5,4	0,0	7,2	7,3	7,0	7,1
Castilla-La Mancha	6,9	7,8	2,8	0,0	5,0	5,6	2,7	0,0	5,3	5,5	4,6	2,7
Cataluña	1,4	1,7	0,8	0,0	1,1	1,3	0,8	0,2	1,1	1,1	1,1	0,1
Comunitat Valenciana	4,4	5,5	2,2	0,2	4,2	5,1	2,9	0,0	5,4	6,2	4,1	0,2
Extremadura	5,1	5,9	2,3	0,0	3,7	4,1	2,2	0,0	4,7	4,9	4,0	0,0
Galicia	4,3	5,4	1,8	0,4	4,2	5,0	2,3	0,3	4,3	4,6	3,8	1,3
Madrid (Comunidad de)	4,7	6,9	2,7	0,4	4,0	5,3	3,2	0,3	4,4	5,2	4,3	0,9
Murcia (Región de)	6,8	8,0	4,0	0,7	5,4	6,1	3,7	0,0	7,3	7,9	6,1	2,7
Navarra (Comunidad Foral de)	3,7	4,9	1,6	-	2,6	3,4	1,3	-	2,8	3,5	1,8	-
País Vasco	3,9	5,8	2,0	0,0	3,6	4,8	2,4	0,6	3,3	4,2	2,4	0,0
Rioja (La)	3,0	3,7	1,7	-	2,8	2,9	2,7	-	3,2	2,4	4,6	-
Ceuta	10,4	5,7	24,9	-	10,8	6,5	23,1	-	10,8	5,2	25,6	-
Melilla	4,3	5,0	1,8	0,0	4,5	4,7	4,0	0,0	2,9	3,2	1,8	0,0

D2.4. Porcentaje de alumnado repetidor de E. Primaria en el último curso de cada ciclo, por sexo

	Segundo curso			Cuarto curso			Sexto curso		
	TOTAL	Niños	Niñas	TOTAL	Niños	Niñas	TOTAL	Niños	Niñas
TOTAL	4,7	5,3	4,1	4,0	4,5	3,5	4,5	5,2	3,7
Andalucía	5,6	6,4	4,7	4,4	4,9	3,9	4,7	5,4	3,9
Aragón	8,6	9,5	7,6	10,0	11,1	8,9	11,4	12,3	10,3
Asturias (Principado de)	4,6	4,7	4,5	3,6	3,7	3,5	4,3	4,8	3,7
Balears (Illes)	6,5	6,8	6,0	4,8	5,3	4,2	5,1	6,0	4,2
Canarias	5,4	6,5	4,3	5,1	5,8	4,4	5,5	6,7	4,2
Cantabria	3,8	4,3	3,2	3,1	3,5	2,6	3,6	4,8	2,2
Castilla y León	6,6	7,1	6,0	6,0	6,4	5,7	7,2	8,1	6,3
Castilla-La Mancha	6,9	7,7	6,0	5,0	5,6	4,5	5,3	6,2	4,3
Cataluña	1,4	1,6	1,2	1,1	1,2	0,9	1,1	1,3	0,9
Comunitat Valenciana	4,4	4,8	3,9	4,2	4,9	3,6	5,4	6,5	4,2
Extremadura	5,1	5,9	4,3	3,7	4,6	2,7	4,7	5,9	3,4
Galicia	4,3	5,0	3,5	4,2	4,6	3,8	4,3	5,0	3,4
Madrid (Comunidad de)	4,7	5,2	4,2	4,0	4,4	3,5	4,4	5,1	3,7
Murcia (Región de)	6,8	7,7	5,8	5,4	6,0	4,7	7,3	8,4	6,1
Navarra (Comunidad Foral de)	3,7	3,9	3,5	2,6	2,8	2,5	2,8	3,5	2,2
País Vasco	3,9	4,4	3,4	3,6	4,2	2,9	3,3	3,7	2,9
Rioja (La)	3,0	3,2	2,8	2,8	2,9	2,8	3,2	3,3	3,0
Ceuta	10,4	10,1	10,7	10,8	13,6	7,9	10,8	13,6	7,9
Melilla	4,3	5,8	2,9	4,5	5,1	3,9	2,9	3,5	2,1

D2.5. Porcentaje de alumnado que a los 12 años ha completado la E. Primaria

	TOTAL			NIÑOS			NIÑAS		
	2002-2003	2007-2008	2012-2013	2002-2003	2007-2008	2012-2013	2002-2003	2007-2008	2012-2013
TOTAL	85,3	83,6	84,4	82,4	81,2	82,1	88,2	86,1	86,9
Andalucía	82,5	82,1	83,6	79,3	79,2	80,9	85,8	85,2	86,5
Aragón	86,1	82,2	80,9	83,8	80,7	78,6	88,7	83,8	83,5
Asturias (Principado de)	87,3	81,5	86,1	84,3	79,4	84,5	90,4	83,7	87,8
Baleares (Illes)	77,2	75,7	78,2	73,0	71,7	74,2	81,7	80,0	82,5
Canarias	79,3	77,3	80,0	74,5	72,8	75,9	84,4	81,9	84,2
Cantabria	85,8	83,4	87,9	82,4	80,6	86,2	89,3	86,5	89,7
Castilla y León	85,7	82,4	83,0	82,6	80,0	80,4	89,0	84,9	85,8
Castilla-La Mancha	84,0	79,0	80,4	80,9	75,9	77,7	87,3	82,4	83,3
Cataluña	91,2	90,4	91,2	90,0	89,4	89,9	92,6	91,6	92,4
Comunitat Valenciana	87,0	85,8	82,5	84,3	83,7	80,1	89,7	87,8	84,9
Extremadura	84,5	82,7	84,2	80,8	79,7	80,7	88,5	85,9	87,9
Galicia	83,7	84,0	85,2	79,6	81,0	82,7	87,9	87,2	87,8
Madrid (Comunidad de)	86,5	83,2	84,1	84,6	81,5	82,3	88,6	84,9	86,0
Murcia (Región de)	82,3	77,1	79,1	78,3	73,0	75,8	86,5	81,5	82,8
Navarra (Comunidad Foral de)	88,4	84,0	84,5	86,8	81,9	82,5	90,1	86,1	86,6
País Vasco	88,5	87,6	87,2	86,2	86,2	85,3	91,0	89,1	89,2
Rioja (La)	87,8	86,1	87,0	86,4	84,7	86,7	89,2	87,6	87,4
Ceuta	73,2	71,7	76,4	68,5	67,7	71,9	77,9	75,8	80,8
Melilla	76,7	78,7	84,7	71,5	76,3	81,8	81,8	81,4	88,1

D2.6. Número medio de alumnos por unidad en E. Primaria

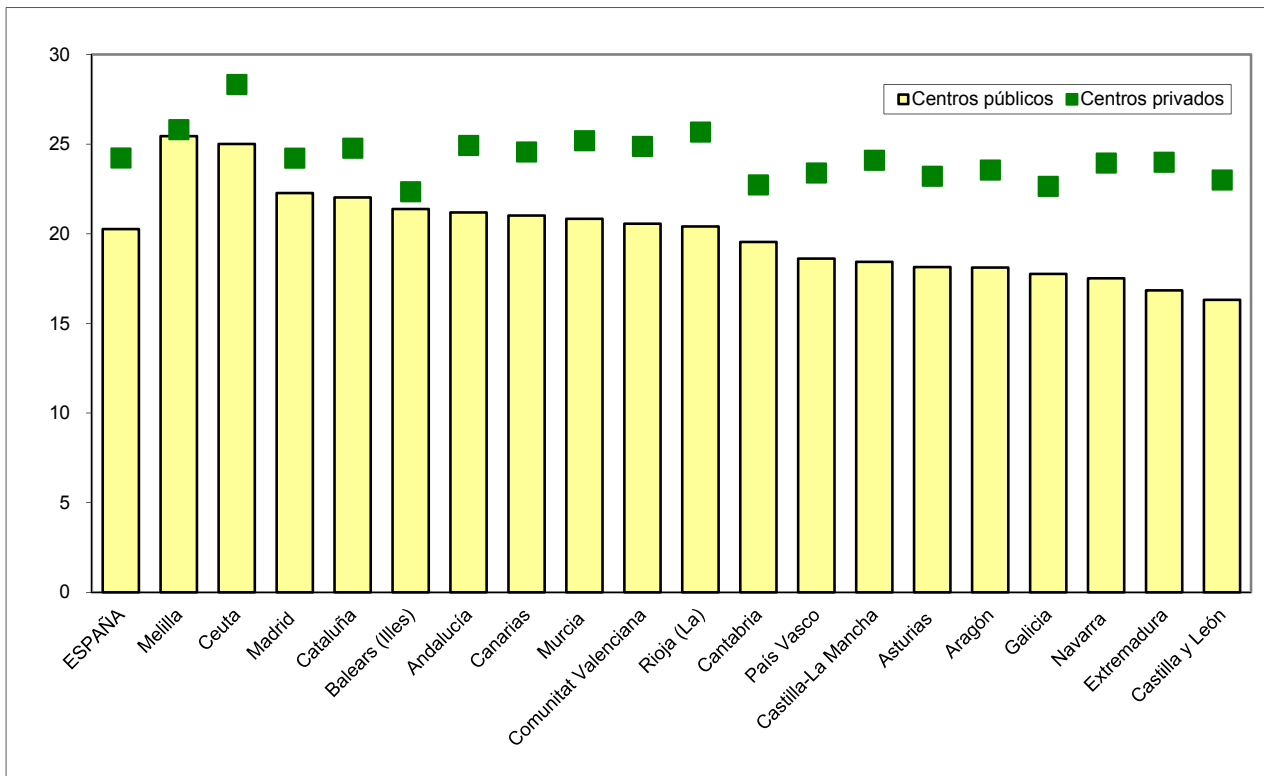

D2.7. Variación del porcentaje de alumnado que a los 12 años ha completado la E. Primaria

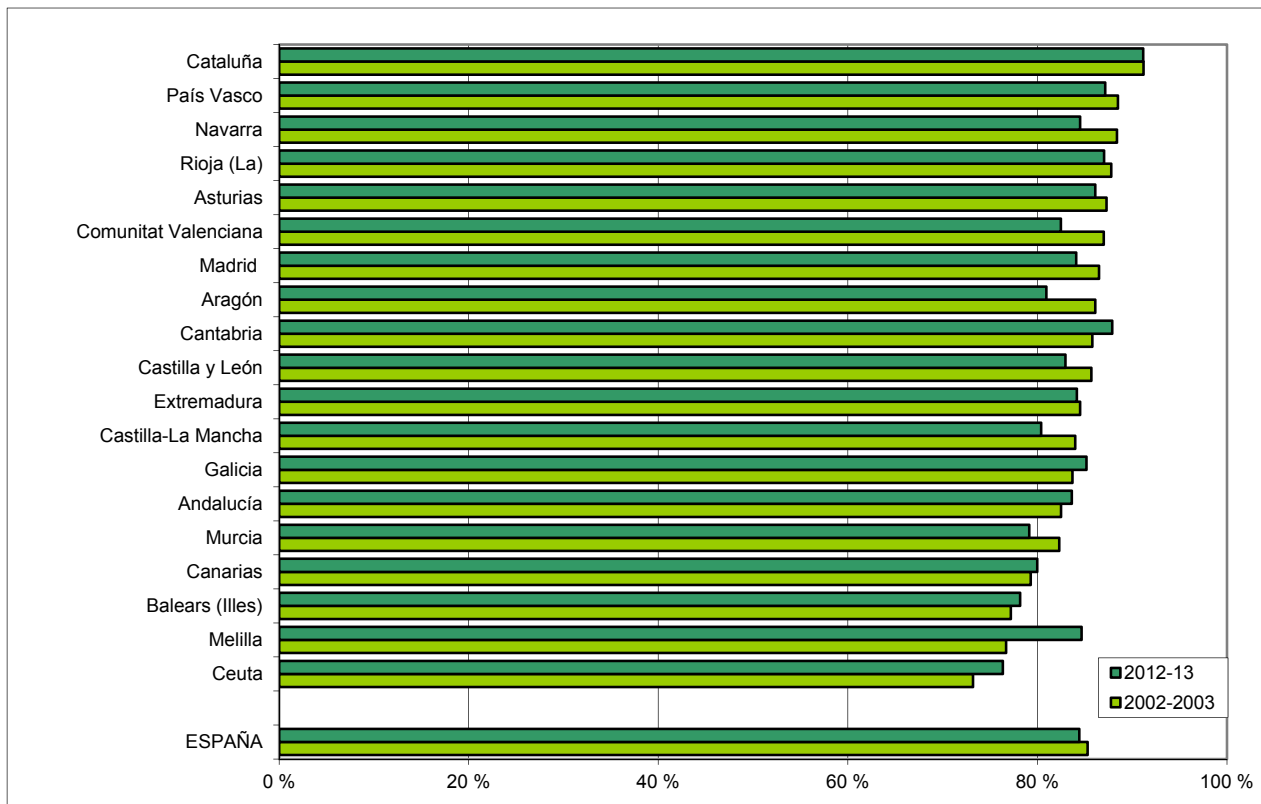

D3.0. Contenido, notas explicativas y fuentes de información

Se presenta en este capítulo la información estadística más relevante de la etapa de Educación Secundaria Obligatoria (ESO) en el curso 2012-2013.

La ESO completa la enseñanza básica y abarca 4 cursos, que se cursan teóricamente desde los 12 hasta los 16 años de edad. El alumnado que al terminar esta etapa consigue los objetivos de la misma recibe el título de Graduado en Educación Secundaria. Determinados alumnos de tercer o cuarto curso mayores de 16 años, previa su oportuna evaluación, cursan Programas de Diversificación Curricular, de uno o dos años de duración, con contenidos e incluso áreas diferentes a las establecidas con carácter general, con el fin de alcanzar los objetivos de esta etapa con una metodología específica.

Se facilitan las siguientes precisiones técnicas sobre los datos estadísticos de este capítulo:

- Los *tipos de centro* utilizados en la tabla D3.2 corresponden a los definidos en el capítulo B1, dedicado a los centros docentes.
- Se presenta el *porcentaje de alumnos que repite curso, por titularidad/financiación* y el *porcentaje de alumnos que repite curso, por sexo* en las tablas D3.6 y D3.7, donde se ha calculado como la relación porcentual entre el alumnado repetidor del curso X y el alumnado matriculado en el curso X-1.
- El *porcentaje de alumnado que promociona*, que se presenta en las tablas D3.8 y D3.9, se ha calculado como la relación porcentual entre el alumnado que promociona y el alumnado evaluado.
- La *situación del alumnado de 15 años en el sistema educativo* que se presenta en la tabla D3.10 y en los gráficos D3.13 y D3.14, se ha calculado teniendo en cuenta la situación de este grupo poblacional cuando tenía 12 años y debía acceder a 1.º de la ESO (curso 2009-2010).
- La *distribución del alumnado que sale de la ESO según el resultado obtenido*, que se presenta en la tabla D3.11, es un indicador alternativo a la *tasa bruta de población que se gradúa en ESO* (ver Capítulo C2.6). Este indicador sólo utiliza datos derivados de la *Estadísticas de las Enseñanzas no universitarias*, a diferencia de la tasa bruta que utiliza también las *Cifras de población* elaboradas por el INE. Se define el *alumnado que sale de la ESO en el año X* como diferencia entre el *alumnado matriculado en el año X en la ESO con 15 y más años de edad* y el *alumnado matriculado en el año X+1 en la ESO con 16 y más años de edad* (edad a partir de la cual se producen las salidas de este nivel). El *alumnado que sale sin título de Graduado en Secundaria* se obtiene como diferencia entre el *alumnado que sale de la ESO en el año X* y el *alumnado graduado en ESO en el año X*.

Fuentes de información:

- *Estadística de las Enseñanzas no universitarias*. Curso 2012-2013. S.G. de Estadística y Estudios del Ministerio de Educación, Cultura y Deporte.

D3.1. Centros que imparten, grupos, alumnado y número medio de alumnos por grupo, por titularidad

(continúa)

	TOTAL				PRIMERO Y SEGUNDO				TERCERO Y CUARTO			
	Centros que imparten	Grupos	Alumnado	Nº medio alumnos por grupo	Centros que imparten	Grupos	Alumnado	Nº medio alumnos por grupo	Centros que imparten	Grupos	Alumnado	Nº medio alumnos por grupo
TODOS LOS CENTROS												
TOTAL	7.364	72.166	1.808.502	25,0	7.321	37.811	981.275	25,9	6.869	34.355	827.227	24,0
Andalucía (1)	1.642	14.180	371.400	26,0	1.613	7.820	205.337	26,1	1.324	6.360	166.063	26,0
Aragón	209	1.992	47.578	23,9	209	1.089	26.129	24,0	184	903	21.449	23,8
Asturias (Principado de)	150	1.387	30.973	22,3	150	723	16.247	22,5	142	664	14.726	22,2
Balears (Illes)	163	1.567	41.123	26,2	162	858	22.746	26,5	158	709	18.377	25,9
Canarias	327	3.558	85.308	24,0	326	1.797	46.691	26,0	323	1.761	38.617	21,9
Cantabria	92	866	19.890	23,0	92	456	10.646	23,3	91	410	9.244	22,5
Castilla y León	418	3.700	85.708	23,2	418	1.964	45.357	23,1	399	1.736	40.351	23,2
Castilla-La Mancha	331	3.593	87.575	24,4	331	1.854	48.171	26,0	318	1.739	39.404	22,7
Cataluña (1)	1.067	10.202	288.088	28,0	1.066	5.184	150.784	28,8	1.041	5.018	137.304	27,1
Comunitat Valenciana	740	7.518	191.076	25,4	736	3.942	106.559	27,0	723	3.576	84.517	23,6
Extremadura	200	2.139	46.231	21,6	199	1.048	25.099	23,9	190	1.091	21.132	19,4
Galicia	489	4.308	87.496	20,3	489	2.063	47.083	22,8	488	2.245	40.413	18,0
Madrid (Comunidad de)	824	9.175	240.567	26,2	818	4.900	129.436	26,4	803	4.275	111.131	26,0
Murcia (Región de)	221	2.709	66.413	24,5	221	1.424	36.287	25,5	216	1.285	30.126	23,4
Navarra (Comunidad Foral de)	90	1.035	24.780	23,9	90	525	13.178	25,1	78	510	11.602	22,7
País Vasco	329	3.432	73.940	21,5	329	1.723	39.773	23,1	328	1.709	34.167	20,0
Rioja (La)	52	499	11.929	23,9	52	259	6.657	25,7	43	240	5.272	22,0
Ceuta	12	157	4.055	25,8	12	95	2.501	26,3	12	62	1.554	25,1
Melilla	8	149	4.372	29,3	8	87	2.594	29,8	8	62	1.778	28,7
CENTROS PÚBLICOS												
TOTAL	4.173	47.977	1.191.792	24,8	4.164	25.811	656.720	25,4	3.741	22.166	535.072	24,1
Andalucía	1.151	10.812	279.112	25,8	1.146	6.133	156.403	25,5	858	4.679	122.709	26,2
Aragón	122	1.287	31.180	24,2	122	735	17.593	23,9	98	552	13.587	24,6
Asturias (Principado de)	87	937	20.245	21,6	87	496	10.727	21,6	80	441	9.518	21,6
Balears (Illes)	69	946	25.043	26,5	68	542	14.129	26,1	66	404	10.914	27,0
Canarias	216	2.684	64.439	24,0	215	1.362	35.571	26,1	213	1.322	28.868	21,8
Cantabria	49	561	12.975	23,1	49	305	7.020	23,0	48	256	5.955	23,3
Castilla y León	238	2.376	54.289	22,8	238	1.300	29.161	22,4	219	1.076	25.128	23,4
Castilla-La Mancha	226	2.915	70.926	24,3	226	1.518	39.320	25,9	215	1.397	31.606	22,6
Cataluña	548	6.300	178.486	28,3	547	3.231	93.896	29,1	524	3.069	84.590	27,6
Comunitat Valenciana	365	4.841	124.076	25,6	364	2.732	70.789	25,9	355	2.109	53.287	25,3
Extremadura	139	1.704	35.576	20,9	139	833	19.482	23,4	130	871	16.094	18,5
Galicia	309	3.126	60.988	19,5	309	1.473	33.115	22,5	309	1.653	27.873	16,9
Madrid (Comunidad de)	317	4.588	124.017	27,0	317	2.565	68.282	26,6	312	2.023	55.735	27,6
Murcia (Región de)	114	1.930	46.893	24,3	114	1.034	25.870	25,0	111	896	21.023	23,5
Navarra (Comunidad Foral de)	54	672	15.122	22,5	54	340	8.115	23,9	43	332	7.007	21,1
País Vasco	128	1.724	34.022	19,7	128	888	18.748	21,1	127	836	15.274	18,3
Rioja (La)	29	324	7.556	23,3	29	170	4.266	25,1	21	154	3.290	21,4
Ceuta	6	117	2.924	25,0	6	75	1.876	25,0	6	42	1.048	25,0
Melilla	6	133	3.923	29,5	6	79	2.357	29,8	6	54	1.566	29,0

(1) Para el cálculo del número medio de alumnos por grupo no se han tenido en cuenta en esta Comunidad los alumnos de centros privados no concertados de los que no se dispone de la información de grupos.

D3.1. Centros que imparten, grupos, alumnado y número medio de alumnos por grupo, por titularidad

(conclusión)

	TOTAL				PRIMERO Y SEGUNDO				TERCERO Y CUARTO			
	Centros que imparten	Grupos	Alumnado	Nº medio alumnos por grupo	Centros que imparten	Grupos	Alumnado	Nº medio alumnos por grupo	Centros que imparten	Grupos	Alumnado	Nº medio alumnos por grupo
CENTROS PRIVADOS - TOTAL												
TOTAL	3.191	24.189	616.710	25,3	3.157	12.000	324.555	26,8	3.128	12.189	292.155	23,8
Andalucía (1)	491	3.368	92.288	26,7	467	1.687	48.934	28,1	466	1.681	43.354	25,3
Aragón	87	705	16.398	23,3	87	354	8.536	24,1	86	351	7.862	22,4
Asturias (Principado de)	63	450	10.728	23,8	63	227	5.520	24,3	62	223	5.208	23,4
Balears (Illes)	94	621	16.080	25,9	94	316	8.617	27,3	92	305	7.463	24,5
Canarias	111	874	20.869	23,9	111	435	11.120	25,6	110	439	9.749	22,2
Cantabria	43	305	6.915	22,7	43	151	3.626	24,0	43	154	3.289	21,4
Castilla y León	180	1.324	31.419	23,7	180	664	16.196	24,4	180	660	15.223	23,1
Castilla-La Mancha	105	678	16.649	24,6	105	336	8.851	26,3	103	342	7.798	22,8
Cataluña	519	3.902	109.602	27,4	519	1.953	56.888	28,4	517	1.949	52.714	26,4
Comunitat Valenciana	375	2.677	67.000	25,0	372	1.210	35.770	29,6	368	1.467	31.230	21,3
Extremadura	61	435	10.655	24,5	60	215	5.617	26,1	60	220	5.038	22,9
Galicia	180	1.182	26.508	22,4	180	590	13.968	23,7	179	592	12.540	21,2
Madrid (Comunidad de)	507	4.587	116.550	25,4	501	2.335	61.154	26,2	491	2.252	55.396	24,6
Murcia (Región de)	107	779	19.520	25,1	107	390	10.417	26,7	105	389	9.103	23,4
Navarra (Comunidad Foral de)	36	363	9.658	26,6	36	185	5.063	27,4	35	178	4.595	25,8
País Vasco	201	1.708	39.918	23,4	201	835	21.025	25,2	201	873	18.893	21,6
Rioja (La)	23	175	4.373	25,0	23	89	2.391	26,9	22	86	1.982	23,0
Ceuta	6	40	1.131	28,3	6	20	625	31,3	6	20	506	25,3
Melilla	2	16	449	28,1	2	8	237	29,6	2	8	212	26,5
CENTROS PRIVADOS - ENSEÑANZA CONCERTADA												
TOTAL	2.786	21.475	554.461	25,8	2.782	10.631	292.029	27,5	2.763	10.839	262.432	24,2
Andalucía	415	3.013	81.606	27,1	415	1.506	43.106	28,6	415	1.507	38.500	25,5
Aragón	79	651	15.328	23,7	79	322	7.985	24,8	78	326	7.343	22,5
Asturias (Principado de)	57	410	9.940	24,2	57	206	5.122	24,9	56	204	4.818	23,6
Balears (Illes)	80	536	14.414	26,9	80	272	7.733	28,4	79	264	6.681	25,3
Canarias	82	696	17.326	24,9	82	345	9.219	26,7	82	351	8.107	23,1
Cantabria	42	302	6.905	22,9	42	150	3.625	24,2	42	152	3.280	21,6
Castilla y León	164	1.258	30.440	24,2	164	628	15.685	25,0	164	628	14.755	23,5
Castilla-La Mancha	95	628	15.658	24,9	95	310	8.342	26,9	94	318	7.316	23,0
Cataluña	486	3.751	104.118	27,8	486	1.878	54.062	28,8	485	1.873	50.056	26,7
Comunitat Valenciana	321	2.269	59.518	26,2	320	1.023	31.781	31,1	317	1.246	27.737	22,3
Extremadura	57	422	10.435	24,7	56	208	5.501	26,4	57	214	4.934	23,1
Galicia	159	1.069	24.462	22,9	159	534	13.031	24,4	159	535	11.431	21,4
Madrid (Comunidad de)	386	3.460	90.658	26,2	384	1.759	47.835	27,2	375	1.701	42.823	25,2
Murcia (Región de)	99	736	18.743	25,5	99	367	9.977	27,2	98	369	8.766	23,8
Navarra (Comunidad Foral de)	36	363	9.658	26,6	36	185	5.063	27,4	35	178	4.595	25,8
País Vasco	197	1.680	39.299	23,4	197	821	20.709	25,2	197	859	18.590	21,6
Rioja (La)	23	175	4.373	25,0	23	89	2.391	26,9	22	86	1.982	23,0
Ceuta	6	40	1.131	28,3	6	20	625	31,3	6	20	506	25,3
Melilla	2	16	449	28,1	2	8	237	29,6	2	8	212	26,5
CENTROS PRIVADOS - ENSEÑANZA NO CONCERTADA												
TOTAL	405	2.714	62.249	21,1	375	1.369	32.526	21,7	365	1.350	29.723	20,4
Andalucía (1)	76	355	10.682	23,4	52	181	5.828	23,8	51	174	4.854	23,0
Aragón	8	54	1.070	18,8	8	32	551	17,2	8	25	519	20,8
Asturias (Principado de)	6	40	788	19,7	6	21	398	19,0	6	19	390	20,5
Balears (Illes)	14	85	1.666	19,6	14	44	884	20,1	13	41	782	19,1
Canarias	29	178	3.543	19,9	29	90	1.901	21,1	28	88	1.642	18,7
Cantabria	1	3	10	3,3	1	1	1	1,0	1	2	9	4,5
Castilla y León	16	66	979	19,8	16	36	511	19,6	16	32	468	20,1
Castilla-La Mancha	10	50	991	19,8	10	26	509	19,6	9	24	482	20,1
Cataluña (1)	33	151	5.484	18,9	33	75	2.826	19,7	32	76	2.658	18,1
Comunitat Valenciana	54	408	7.482	18,3	52	187	3.989	21,3	51	221	3.493	15,8
Extremadura	4	13	220	16,9	4	7	116	16,6	3	6	104	17,3
Galicia	21	113	2.046	18,1	21	56	937	16,7	20	57	1.109	19,5
Madrid (Comunidad de)	121	1.127	25.892	23,0	117	576	13.319	23,1	116	551	12.573	22,8
Murcia (Región de)	8	43	777	18,1	8	23	440	19,1	7	20	337	16,9
Navarra (Comunidad Foral de)	0	0	0	-	0	0	0	-	0	0	0	-
País Vasco	4	28	619	22,1	4	14	316	22,6	4	14	303	21,6
Rioja (La)	0	0	0	-	0	0	0	-	0	0	0	-
Ceuta	0	0	0	-	0	0	0	-	0	0	0	-
Melilla	0	0	0	-	0	0	0	-	0	0	0	-

(1) Para el cálculo del número medio de alumnos por grupo no se han tenido en cuenta en estas Comunidades los alumnos de centros privados no concertados de los que no se dispone de la información de grupos.

D3.2. Distribución porcentual del alumnado de ESO según tipo de centro

	PRIMER Y SEGUNDO CURSO				TERCER Y CUARTO CURSO			
	TOTAL	Centros E. Primaria y ESO	Centros ESO y/o Bachillerato y/o F.P.	Centros E. Primaria, ESO y Bach./ F.P.	TOTAL	Centros E. Primaria y ESO	Centros ESO y/o Bachillerato y/o F.P.	Centros E. Primaria, ESO y Bach./ F.P.
TODOS LOS CENTROS								
TOTAL	100,0	15,0	66,1	18,9	100,0	13,6	65,5	20,9
Andalucía	100,0	15,7	73,2	11,1	100,0	11,8	75,5	12,8
Aragón	100,0	15,2	68,5	16,3	100,0	14,6	66,2	19,2
Asturias (Principado de)	100,0	16,1	64,0	19,9	100,0	14,8	63,4	21,8
Baleares (Illes)	100,0	22,9	62,1	15,0	100,0	23,7	59,4	17,0
Canarias	100,0	16,3	72,8	10,9	100,0	16,1	72,0	11,9
Cantabria	100,0	16,2	65,5	18,3	100,0	16,2	64,2	19,5
Castilla y León	100,0	14,6	63,5	21,8	100,0	13,5	62,9	23,6
Castilla-La Mancha	100,0	10,8	81,4	7,8	100,0	10,3	80,7	8,9
Cataluña	100,0	15,1	63,3	21,5	100,0	14,5	63,2	22,2
Comunitat Valenciana	100,0	14,1	67,3	18,7	100,0	13,9	64,9	21,3
Extremadura	100,0	10,3	77,6	12,1	100,0	9,5	76,9	13,6
Galicia	100,0	22,6	63,1	14,3	100,0	22,0	62,4	15,7
Madrid (Comunidad de)	100,0	10,9	53,0	36,1	100,0	9,3	51,6	39,1
Murcia (Región de)	100,0	15,4	70,5	14,1	100,0	15,1	69,4	15,5
Navarra (Comunidad Foral de)	100,0	9,7	67,7	22,6	100,0	6,5	69,6	23,9
País Vasco	100,0	19,0	49,2	31,8	100,0	18,3	47,3	34,5
Rioja (La)	100,0	22,1	61,9	16,1	100,0	20,0	63,3	16,7
Ceuta	100,0	19,8	75,0	5,2	100,0	25,7	67,4	6,8
Melilla	100,0	4,7	90,9	4,5	100,0	6,8	88,1	5,1
CENTROS PÚBLICOS								
TOTAL	100,0	3,3	96,6	0,1	100,0	1,3	98,7	0,1
Andalucía	100,0	5,9	94,1	0,0	100,0	0,0	100,0	0,0
Aragón	100,0	2,0	98,0	0,0	100,0	0,0	100,0	0,0
Asturias (Principado de)	100,0	3,6	96,4	0,0	100,0	2,8	97,2	0,0
Baleares (Illes)	100,0	0,0	100,0	0,0	100,0	0,0	100,0	0,0
Canarias	100,0	5,8	94,2	0,0	100,0	5,2	94,8	0,0
Cantabria	100,0	1,1	98,9	0,0	100,0	0,9	99,1	0,0
Castilla y León	100,0	3,1	96,9	0,0	100,0	1,1	98,9	0,0
Castilla-La Mancha	100,0	0,8	99,2	0,0	100,0	0,0	100,0	0,0
Cataluña	100,0	1,4	98,4	0,2	100,0	0,7	99,1	0,2
Comunitat Valenciana	100,0	1,1	98,9	0,0	100,0	0,1	99,9	0,0
Extremadura	100,0	0,7	99,3	0,0	100,0	0,0	100,0	0,0
Galicia	100,0	11,9	88,1	0,0	100,0	11,7	88,3	0,0
Madrid (Comunidad de)	100,0	1,4	98,5	0,1	100,0	0,7	99,2	0,1
Murcia (Región de)	100,0	1,2	98,8	0,0	100,0	0,6	99,4	0,0
Navarra (Comunidad Foral de)	100,0	4,8	95,2	0,0	100,0	0,0	100,0	0,0
País Vasco	100,0	1,5	97,5	1,1	100,0	1,3	97,7	1,1
Rioja (La)	100,0	5,7	94,3	0,0	100,0	1,0	99,0	0,0
Ceuta	100,0	0,0	100,0	0,0	100,0	0,0	100,0	0,0
Melilla	100,0	0,0	100,0	0,0	100,0	0,0	100,0	0,0
CENTROS PRIVADOS								
TOTAL	100,0	38,7	4,1	57,2	100,0	36,2	4,7	59,0
Andalucía	100,0	48,1	4,2	47,7	100,0	45,7	4,7	49,6
Aragón	100,0	42,3	7,9	49,9	100,0	39,8	7,7	52,5
Asturias (Principado de)	100,0	40,3	1,2	58,5	100,0	36,7	1,7	61,6
Baleares (Illes)	100,0	60,4	0,0	39,6	100,0	58,2	0,0	41,8
Canarias	100,0	50,0	4,2	45,8	100,0	48,5	4,5	47,0
Cantabria	100,0	45,4	0,9	53,7	100,0	43,9	1,2	54,9
Castilla y León	100,0	35,4	3,5	61,1	100,0	34,0	3,5	62,6
Castilla-La Mancha	100,0	55,3	2,4	42,3	100,0	52,2	2,7	45,1
Cataluña	100,0	37,8	5,4	56,7	100,0	36,7	5,8	57,5
Comunitat Valenciana	100,0	39,9	4,5	55,6	100,0	37,3	5,2	57,5
Extremadura	100,0	43,8	2,1	54,1	100,0	39,8	3,2	57,0
Galicia	100,0	47,9	3,9	48,2	100,0	44,8	4,7	50,5
Madrid (Comunidad de)	100,0	21,4	2,3	76,3	100,0	17,9	3,7	78,3
Murcia (Región de)	100,0	50,7	0,0	49,3	100,0	48,7	0,0	51,3
Navarra (Comunidad Foral de)	100,0	17,5	23,6	58,9	100,0	16,3	23,3	60,4
País Vasco	100,0	34,5	6,2	59,3	100,0	32,0	6,5	61,5
Rioja (La)	100,0	51,2	4,1	44,7	100,0	51,5	4,0	44,5
Ceuta	100,0	79,2	0,0	20,8	100,0	79,1	0,0	20,9
Melilla	100,0	51,1	0,0	48,9	100,0	57,1	0,0	42,9

D3.3. Distribución porcentual por edad del alumnado de 4º de ESO

	TOTAL			HOMBRES			MUJERES		
	15 años y menos	16 años	17 años y más	15 años y menos	16 años	17 años y más	15 años y menos	16 años	17 años y más
TOTAL	66,0	21,5	12,5	63,0	23,3	13,7	68,9	19,7	11,4
Andalucía	62,6	22,7	14,7	59,7	24,3	16,0	65,5	21,1	13,4
Aragón	66,0	22,2	11,8	64,4	24,3	11,3	67,6	20,2	12,3
Asturias (Principado de)	67,8	18,9	13,3	65,1	20,1	14,9	70,8	17,6	11,6
Baleares (Illes)	62,3	24,2	13,5	59,3	25,4	15,3	65,1	23,0	11,9
Canarias	60,4	24,3	15,3	56,0	25,9	18,1	64,4	22,8	12,8
Cantabria	63,6	23,4	13,0	61,6	24,5	13,9	65,8	22,2	12,0
Castilla y León	64,7	19,3	16,0	61,8	21,0	17,2	67,6	17,6	14,8
Castilla-La Mancha	61,0	22,4	16,6	58,4	23,7	17,9	63,4	21,1	15,5
Cataluña	73,3	20,3	6,4	69,7	23,0	7,3	77,2	17,4	5,4
Comunitat Valenciana	65,9	23,7	10,4	63,3	25,6	11,1	68,3	21,9	9,8
Extremadura	63,4	22,9	13,7	61,3	23,6	15,1	65,4	22,2	12,4
Galicia	66,5	19,8	13,7	62,6	22,3	15,2	70,5	17,4	12,2
Madrid (Comunidad de)	64,9	20,5	14,6	62,7	21,6	15,7	67,1	19,4	13,5
Murcia (Región de)	59,2	22,6	18,2	55,6	24,1	20,3	62,9	21,0	16,1
Navarra (Comunidad Foral de)	71,2	19,5	9,2	68,1	22,8	9,1	74,3	16,3	9,4
País Vasco	75,9	16,8	7,3	72,6	19,2	8,2	79,2	14,4	6,5
Rioja (La)	69,7	21,4	8,9	68,3	22,5	9,2	71,0	20,4	8,7
Ceuta	58,9	24,7	16,4	57,9	23,9	18,2	59,8	25,3	14,9
Melilla	62,9	23,1	13,9	60,4	25,9	13,7	65,6	20,3	14,1

D3.4. Porcentaje de alumnado que cursa Programas de Diversificación Curricular en 3^{er} y 4^o curso, por titularidad/ financiación

	TOTAL				TERCER CURSO				CUARTO CURSO			
	TOTAL	Centros privados			TOTAL	Centros privados			TOTAL	Centros privados		
		Centros públicos	Ens. concer-tada	Ens. no concer-tada		Centros públicos	Ens. concer-tada	Ens. no concer-tada		Centros públicos	Ens. concer-tada	Ens. no concer-tada
TOTAL	10,0	12,7	6,4	0,7	8,5	10,8	5,4	0,6	11,7	14,8	7,5	0,7
Andalucía
Aragón	10,8	12,3	8,8	0,0	10,1	11,2	8,6	0,0	11,6	13,6	9,0	0,0
Asturias (Principado de)	13,3	13,7	13,6	0,0	11,5	12,0	11,4	0,0	15,2	15,4	15,9	0,0
Balears (Illes)	10,9	12,2	10,0	0,6	10,0	10,9	9,7	0,0	11,9	13,7	10,2	1,3
Canarias
Cantabria	12,2	12,7	11,4	0,0	10,6	11,0	10,0	0,0	13,9	14,4	12,9	0,0
Castilla y León	12,5	15,1	8,5	4,7	12,0	14,2	8,4	4,7	13,1	16,0	8,6	4,7
Castilla-La Mancha	13,1	15,2	5,1	0,0	12,1	14,0	4,6	0,0	14,2	16,5	5,7	0,0
Cataluña
Comunitat Valenciana	6,6	8,9	3,1	0,0	3,4	5,1	0,5	0,0	10,3	13,2	6,0	0,0
Extremadura	12,1	15,9	0,2	0,0	11,0	14,4	0,0	0,0	13,4	17,5	0,4	0,0
Galicia	8,7	12,4	0,4	0,0	8,0	11,5	0,3	0,0	9,4	13,3	0,6	0,0
Madrid (Comunidad de)	10,6	13,9	9,1	0,9	9,3	11,8	8,3	0,9	12,0	16,2	10,0	0,9
Murcia (Región de)	14,0	14,9	12,5	0,0	12,3	13,2	10,6	0,0	15,9	16,7	14,6	0,0
Navarra (Comunidad Foral de)	6,8	9,4	2,9	-	5,9	8,2	2,5	-	7,8	10,7	3,3	-
País Vasco	5,4	8,4	2,9	0,0	3,8	6,2	1,8	0,0	7,0	10,8	4,1	0,0
Rioja (La)	10,1	14,8	2,2	-	9,0	13,5	1,8	-	11,3	16,3	2,7	-
Ceuta	8,1	12,0	0,0	-	6,3	9,0	0,0	-	10,7	16,5	0,0	-
Melilla	7,6	8,6	0,0	-	8,4	9,4	0,0	-	6,6	7,6	0,0	-

D3.5. Porcentaje de alumnado que cursa Programas de Diversificación Curricular en 3^{er} y 4^o curso, por sexo

	TOTAL			TERCER CURSO			CUARTO CURSO		
	TOTAL	Hombres	Mujeres	TOTAL	Hombres	Mujeres	TOTAL	Hombres	Mujeres
TOTAL	10,0	10,4	9,7	8,5	8,8	8,2	11,7	12,1	11,3
Andalucía
Aragón	10,8	10,8	10,8	10,1	10,2	9,9	11,6	11,6	11,6
Asturias (Principado de)	13,3	14,6	11,8	11,5	12,9	10,2	15,2	16,5	13,7
Balears (Illes)	10,9	11,0	10,8	10,0	10,0	10,0	11,9	12,1	11,6
Canarias
Cantabria	12,2	12,9	11,4	10,6	11,1	10,1	13,9	14,9	12,8
Castilla y León	12,5	13,4	11,7	12,0	13,0	10,9	13,1	13,8	12,5
Castilla-La Mancha	13,1	13,1	13,1	12,1	11,9	12,3	14,2	14,5	13,9
Cataluña
Comunitat Valenciana	6,6	6,7	6,5	3,4	3,4	3,3	10,3	10,6	10,0
Extremadura	12,1	11,5	12,7	11,0	10,4	11,6	13,4	12,7	14,0
Galicia	8,7	8,9	8,4	8,0	8,2	7,9	9,4	9,8	9,0
Madrid (Comunidad de)	10,6	10,6	10,6	9,3	9,5	9,0	12,0	11,9	12,2
Murcia (Región de)	14,0	15,3	12,7	12,3	13,6	11,0	15,9	17,2	14,6
Navarra (Comunidad Foral de)	6,8	7,7	6,0	5,9	6,8	5,0	7,8	8,7	7,0
País Vasco	5,4	6,2	4,5	3,8	4,4	3,2	7,0	8,1	5,8
Rioja (La)	10,1	10,4	9,7	9,0	9,4	8,7	11,3	11,7	10,9
Ceuta	8,1	8,4	7,8	6,3	6,5	6,1	10,7	11,4	10,1
Melilla	7,6	7,2	8,0	8,4	7,1	9,5	6,6	7,3	5,9

D3.6. Porcentaje de alumnado que repite curso, por titularidad

	PRIMER CURSO			SEGUNDO CURSO			TERCER CURSO			CUARTO CURSO		
	TOTAL	Centros públicos	Centros privados	TOTAL	Centros públicos	Centros privados	TOTAL	Centros públicos	Centros privados	TOTAL	Centros públicos	Centros privados
TOTAL	13,0	15,9	6,9	11,7	14,3	6,6	12,0	14,6	7,0	10,0	12,4	5,9
Andalucía	16,1	18,3	8,8	19,3	21,7	11,9	17,0	19,3	10,5	15,4	17,3	10,2
Aragón	16,9	20,9	8,8	14,2	18,0	6,9	13,5	16,6	7,9	9,4	12,1	5,2
Asturias (Principado de)	11,1	11,9	9,7	8,2	8,8	7,0	8,5	9,8	6,2	6,0	7,0	4,1
Balears (Illes)	13,0	15,0	9,6	11,2	12,4	9,1	13,3	15,0	10,8	10,7	13,0	7,4
Canarias	15,8	18,8	5,9	10,5	12,5	4,5	11,6	13,7	5,4	7,4	9,0	2,9
Cantabria	11,1	12,9	7,6	9,1	11,1	5,7	9,3	9,9	8,2	8,2	9,7	5,8
Castilla y León	14,1	16,0	10,6	9,9	10,7	8,5	12,4	14,2	9,3	9,1	9,7	8,0
Castilla-La Mancha	16,6	17,8	10,7	12,1	13,1	7,6	14,4	15,8	8,8	10,9	11,7	7,7
Cataluña	6,1	7,8	3,3	6,6	8,7	3,3	6,8	9,2	3,1	7,3	10,1	3,0
Comunitat Valenciana	14,4	18,6	6,1	12,0	15,0	6,2	13,5	17,3	6,6	11,0	14,3	5,5
Extremadura	14,6	16,7	7,4	11,3	12,6	6,7	9,2	10,0	6,7	7,3	8,0	5,1
Galicia	12,5	14,6	7,6	11,2	12,9	7,3	10,0	10,7	8,4	8,7	9,8	6,2
Madrid (Comunidad de)	11,8	16,2	6,7	8,5	11,6	5,1	11,7	16,1	7,2	9,1	12,6	5,5
Murcia (Región de)	16,4	18,7	10,9	11,5	12,8	8,1	11,5	12,6	8,8	10,7	11,8	8,2
Navarra (Comunidad Foral de)	8,6	11,7	3,5	8,1	10,5	4,2	9,1	11,1	6,0	8,4	10,1	5,8
País Vasco	8,2	11,4	5,3	7,5	10,0	5,3	6,7	9,1	4,7	5,9	7,9	4,3
Rioja (La)	13,7	16,4	8,5	9,0	9,8	7,5	10,2	10,1	10,4	6,4	7,4	5,0
Ceuta	19,3	21,7	11,6	16,0	18,7	8,4	16,4	17,4	14,4	9,7	9,9	9,3
Melilla	21,6	23,0	7,8	18,2	19,5	6,0	16,6	17,9	5,7	9,8	10,8	2,9

D3.7. Porcentaje de alumnado que repite curso, por sexo

	PRIMER CURSO			SEGUNDO CURSO			TERCER CURSO			CUARTO CURSO		
	TOTAL	Hombres	Mujeres	TOTAL	Hombres	Mujeres	TOTAL	Hombres	Mujeres	TOTAL	Hombres	Mujeres
TOTAL	13,0	15,0	10,6	11,7	13,2	10,1	12,0	13,2	10,7	10,0	11,6	8,6
Andalucía	16,1	18,3	13,5	19,3	22,2	16,1	17,0	19,1	15,0	15,4	18,1	12,8
Aragón	16,9	19,2	14,3	14,2	15,1	13,3	13,5	14,2	12,7	9,4	9,6	9,2
Asturias (Principado de)	11,1	12,7	9,4	8,2	9,2	7,1	8,5	9,4	7,6	6,0	6,6	5,3
Balears (Illes)	13,0	15,5	10,2	11,2	12,3	9,9	13,3	15,0	11,6	10,7	12,2	9,3
Canarias	15,8	18,9	12,3	10,5	11,3	9,7	11,6	13,3	10,0	7,4	8,4	6,5
Cantabria	11,1	12,6	9,4	9,1	9,7	8,4	9,3	10,4	8,1	8,2	9,3	7,1
Castilla y León	14,1	16,4	11,6	9,9	10,8	8,8	12,4	13,6	11,1	9,1	10,6	7,6
Castilla-La Mancha	16,6	19,1	13,7	12,1	13,4	10,7	14,4	15,4	13,5	10,9	12,1	9,8
Cataluña	6,1	7,5	4,5	6,6	7,7	5,3	6,8	8,0	5,6	7,3	8,5	6,1
Comunitat Valenciana	14,4	16,5	12,3	12,0	13,3	10,7	13,5	14,8	12,2	11,0	12,2	9,9
Extremadura	14,6	16,9	11,9	11,3	12,5	10,0	9,2	10,1	8,4	7,3	8,3	6,3
Galicia	12,5	15,2	9,5	11,2	12,7	9,4	10,0	11,2	8,7	8,7	10,3	7,1
Madrid (Comunidad de)	11,8	13,4	10,0	8,5	9,3	7,6	11,7	12,7	10,7	9,1	10,5	7,7
Murcia (Región de)	16,4	18,7	13,9	11,5	13,0	9,9	11,5	12,5	10,4	10,7	12,7	8,7
Navarra (Comunidad Foral de)	8,6	9,6	7,4	8,1	9,9	6,2	9,1	10,2	8,1	8,4	9,5	7,3
País Vasco	8,2	10,4	5,8	7,5	8,4	6,6	6,7	7,6	5,8	5,9	7,0	4,8
Rioja (La)	13,7	16,0	11,2	9,0	9,6	8,3	10,2	11,3	9,1	6,4	7,4	5,6
Ceuta	19,3	22,2	16,3	16,0	16,7	15,1	16,4	16,8	16,1	9,7	10,8	8,7
Melilla	21,6	24,7	18,0	18,2	18,9	17,4	16,6	16,8	16,4	9,8	11,0	8,6

D3.8. Porcentaje de alumnado que promociona curso, por titularidad/financiación. Curso 2011-12

(continúa)

	PRIMER CURSO				SEGUNDO CURSO			
	TOTAL	Centros públicos	Centros privados		TOTAL	Centros públicos	Centros privados	
			Ens. concertada	Ens. no concertada			Ens. concertada	Ens. no concertada
TOTAL	85,9	83,0	91,3	98,3	83,2	79,3	90,4	97,9
Andalucía	83,8	81,7	90,1	98,7	80,6	78,3	86,8	98,1
Aragón	84,5	81,4	90,3	99,3	82,1	77,7	89,8	99,6
Asturias (Principado de)	88,8	87,3	91,1	99,5	87,9	84,8	93,2	100,0
Baleares (Illes)	85,0	83,1	87,3	98,0	80,6	76,5	86,1	98,3
Canarias	82,9	80,3	90,5	97,5	79,1	75,2	90,7	97,5
Cantabria	88,0	86,3	91,2	95,8	86,6	83,4	92,0	97,1
Castilla y León	84,7	82,5	88,4	97,2	84,2	81,2	89,1	94,3
Castilla-La Mancha	82,5	81,0	89,1	97,1	81,0	79,1	89,6	91,5
Cataluña	92,7	91,1	95,2	98,7	91,5	89,4	94,8	98,7
Comunitat Valenciana	82,4	78,9	89,9	94,7	79,3	75,1	87,6	93,5
Extremadura	84,9	82,7	92,2	100,0	81,5	78,9	90,1	100,0
Galicia	86,8	84,5	92,0	98,4	82,8	79,3	90,0	97,4
Madrid (Comunidad de)	86,3	81,1	90,3	98,7	82,4	72,9	91,0	98,4
Murcia (Región de)	82,3	80,1	87,3	99,1	78,4	74,6	87,4	98,6
Navarra (Comunidad Foral de)	90,5	87,5	95,2	-	89,0	85,7	93,9	-
País Vasco	90,8	87,1	94,0	100,0	89,1	84,6	93,0	100,0
Rioja (La)	84,4	80,5	92,0	-	82,4	79,2	87,9	-
Ceuta	75,9	71,4	86,8	-	73,1	66,7	86,4	-
Melilla	77,1	75,6	92,2	-	74,0	72,0	93,2	-

(conclusión)

	TERCER CURSO				CUARTO CURSO			
	TOTAL	Centros públicos	Centros privados		TOTAL	Centros públicos	Centros privados	
			Ens. concertada	Ens. no concertada			Ens. concertada	Ens. no concertada
TOTAL	84,1	80,9	89,5	97,3	82,9	79,5	87,6	96,6
Andalucía	82,9	80,7	88,3	97,9	81,8	79,6	86,8	97,3
Aragón	84,6	81,4	89,8	100,0	86,7	83,8	90,9	98,8
Asturias (Principado de)	86,8	84,2	90,7	99,5	85,9	83,6	89,5	97,3
Baleares (Illes)	80,2	77,7	82,7	95,8	80,0	75,7	85,4	94,2
Canarias	83,6	81,7	88,1	97,6	84,1	82,5	87,8	95,3
Cantabria	85,8	84,4	88,1	100,0	86,8	86,0	87,8	100,0
Castilla y León	83,8	81,0	88,4	94,8	84,1	82,3	87,0	97,7
Castilla-La Mancha	81,8	80,1	88,9	87,5	80,2	78,7	85,3	92,3
Cataluña	89,7	86,8	94,3	99,0	84,9	80,7	91,4	97,0
Comunitat Valenciana	79,2	75,1	86,5	96,3	75,3	70,2	78,2	91,0
Extremadura	83,9	82,1	89,8	100,0	85,7	84,2	90,0	97,8
Galicia	83,8	81,5	88,5	94,4	84,7	82,9	88,2	93,9
Madrid (Comunidad de)	83,6	77,1	87,9	97,6	83,6	77,1	87,8	97,6
Murcia (Región de)	82,1	79,5	88,0	97,3	79,5	77,5	83,6	95,7
Navarra (Comunidad Foral de)	87,5	85,4	90,5	-	87,4	85,0	90,8	-
País Vasco	90,4	86,5	93,3	98,8	90,5	87,6	92,6	97,7
Rioja (La)	81,9	80,0	85,2	-	84,4	81,7	88,8	-
Ceuta	71,1	65,7	79,9	-	78,9	76,9	83,1	-
Melilla	73,2	71,2	91,5	-	80,8	78,9	95,0	-

D3.9. Porcentaje de alumnado que promociona curso, por sexo. Curso 2011-12

	PRIMER CURSO			SEGUNDO CURSO			TERCER CURSO			CUARTO CURSO		
	TOTAL	Hombres	Mujeres	TOTAL	Hombres	Mujeres	TOTAL	Hombres	Mujeres	TOTAL	Hombres	Mujeres
TOTAL	85,9	83,7	88,3	83,2	80,6	86,0	84,1	82,3	86,0	82,9	80,1	85,6
Andalucía	83,8	81,6	86,4	80,6	77,7	83,8	82,9	80,8	85,0	81,8	78,6	84,8
Aragón	84,5	81,9	87,4	82,1	80,2	84,2	84,6	83,0	86,3	86,7	85,0	88,4
Asturias (Principado de)	88,8	87,2	90,6	87,9	85,7	90,2	86,8	85,4	88,2	85,9	82,5	89,3
Baleares (Illes)	85,0	82,3	88,1	80,6	77,0	84,6	80,2	77,9	82,5	80,0	76,8	83,2
Canarias	82,9	79,8	86,4	79,1	76,2	82,3	83,6	81,4	85,7	84,1	81,5	86,6
Cantabria	88,0	86,6	89,5	86,6	85,1	88,2	85,8	84,1	87,6	86,8	85,0	88,6
Castilla y León	84,7	82,2	87,3	84,2	81,8	86,7	83,8	82,2	85,5	84,1	81,1	87,0
Castilla-La Mancha	82,5	80,0	85,3	81,0	77,4	85,0	81,8	80,0	83,5	80,2	77,8	82,4
Cataluña	92,7	91,0	94,5	91,5	90,0	93,1	89,7	87,7	91,8	84,9	82,0	88,0
Comunitat Valenciana	82,4	80,4	84,6	79,3	76,6	82,1	79,2	77,0	81,3	75,3	72,0	78,5
Extremadura	84,9	82,6	87,5	81,5	78,2	85,1	83,9	82,8	85,0	85,7	83,7	87,5
Galicia	86,8	84,1	89,9	82,8	79,7	86,2	83,8	81,8	85,8	84,7	82,0	87,3
Madrid (Comunidad de)	86,3	84,5	88,2	82,4	79,8	85,1	83,6	81,8	85,4	83,6	80,8	86,4
Murcia (Región de)	82,3	80,1	84,9	78,4	74,8	82,3	82,1	80,3	84,0	79,5	76,6	82,4
Navarra (Comunidad Foral de)	90,5	89,2	92,0	89,0	86,1	92,0	87,5	85,6	89,3	87,4	85,4	89,3
País Vasco	90,8	88,2	93,5	89,1	87,4	91,1	90,4	88,8	92,0	90,5	88,7	92,2
Rioja (La)	84,4	81,5	87,6	82,4	80,2	84,8	81,9	79,1	84,6	84,4	83,6	85,2
Ceuta	75,9	72,1	79,5	73,1	71,5	75,0	71,1	69,6	72,4	78,9	79,0	78,8
Melilla	77,1	74,3	80,4	74,0	70,9	77,3	73,2	72,1	74,4	80,8	77,9	83,8

D3.10. Situación del alumnado de 15 años en el sistema educativo

	% ALCANZA 4º ESO CON 15 años	% ACUMULA RETRASOS ANTES DE 4º ESO		
		Total	% acumuló retrasos en E. Primaria	% acumula retrasos por primera vez en ESO
AMBOS SEXOS				
TOTAL	62,5	37,5	17,0	20,5
Andalucía	58,0	42,0	17,7	24,3
Aragón	60,3	39,7	18,4	21,3
Asturias (Principado de)	66,7	33,3	19,6	13,7
Baleares (Illes)	56,3	43,7	26,0	17,7
Canarias	57,4	42,6	23,0	19,6
Cantabria	63,3	36,7	15,9	20,8
Castilla y León	61,7	38,3	17,9	20,4
Castilla-La Mancha	56,8	43,2	21,3	21,9
Cataluña	73,7	26,3	9,9	16,4
Comunitat Valenciana	59,1	40,9	17,4	23,5
Extremadura	57,8	42,2	16,5	25,7
Galicia	63,0	37,0	16,1	20,9
Madrid (Comunidad de)	63,1	36,9	17,7	19,2
Murcia (Región de)	55,6	44,4	22,5	21,9
Navarra (Comunidad Foral de)	68,9	31,1	16,1	15,0
País Vasco	72,8	27,2	13,2	14,0
Rioja (La)	59,1	40,9	15,5	25,4
Ceuta	39,4	60,6	27,0	33,6
Melilla	46,9	53,1	16,6	36,5
HOMBRES				
TOTAL	57,9	42,1	19,3	22,8
Andalucía	53,1	46,9	20,5	26,4
Aragón	55,7	44,3	20,4	23,9
Asturias (Principado de)	63,3	36,7	20,2	16,5
Baleares (Illes)	51,3	48,7	28,9	19,8
Canarias	51,2	48,8	27,4	21,4
Cantabria	58,8	41,2	18,4	22,8
Castilla y León	57,2	42,8	20,3	22,5
Castilla-La Mancha	52,1	47,9	24,6	23,3
Cataluña	69,6	30,4	11,1	19,3
Comunitat Valenciana	54,2	45,8	19,5	26,3
Extremadura	52,5	47,5	19,9	27,6
Galicia	57,2	42,8	19,5	23,3
Madrid (Comunidad de)	59,4	40,6	19,4	21,2
Murcia (Región de)	51,4	48,6	25,6	23,0
Navarra (Comunidad Foral de)	63,6	36,4	17,9	18,5
País Vasco	68,2	31,8	15,2	16,6
Rioja (La)	53,9	46,1	17,1	29,0
Ceuta	34,7	65,3	29,7	35,6
Melilla	43,6	56,4	20,2	36,2
MUJERES				
TOTAL	67,3	32,7	14,5	18,2
Andalucía	63,1	36,9	14,6	22,3
Aragón	65,0	35,0	16,3	18,7
Asturias (Principado de)	70,5	29,5	18,9	10,6
Baleares (Illes)	61,6	38,4	22,8	15,6
Canarias	63,6	36,4	18,5	17,9
Cantabria	68,3	31,7	13,0	18,7
Castilla y León	66,5	33,5	15,3	18,2
Castilla-La Mancha	61,6	38,4	17,8	20,6
Cataluña	78,0	22,0	8,7	13,3
Comunitat Valenciana	64,2	35,8	15,3	20,5
Extremadura	63,6	36,4	12,8	23,6
Galicia	69,0	31,0	12,5	18,5
Madrid (Comunidad de)	67,1	32,9	15,8	17,1
Murcia (Región de)	60,0	40,0	19,3	20,7
Navarra (Comunidad Foral de)	74,6	25,4	14,4	11,0
País Vasco	77,6	22,4	11,2	11,2
Rioja (La)	64,6	35,4	14,0	21,4
Ceuta	44,5	55,5	24,2	31,3
Melilla	50,4	49,6	12,7	36,9

D3.11. Distribución porcentual del alumnado que sale de la ESO según el resultado obtenido. Curso 2011-12

	% Con Título de Graduado en Secundaria			% Sin Título de Graduado en Secundaria		
	Total	Hombres	Mujeres	Total	Hombres	Mujeres
TOTAL	78,0	73,2	82,8	22,0	26,8	17,2
Andalucía	75,6	70,2	81,3	24,4	29,8	18,7
Aragón	78,5	73,3	83,8	21,5	26,7	16,2
Asturias (Principado de)	85,1	80,3	90,0	14,9	19,7	10,0
Balears (Illes)	73,1	67,1	79,3	26,9	32,9	20,7
Canarias	77,6	72,2	83,1	22,4	27,8	16,9
Cantabria	86,9	83,0	91,0	13,1	17,0	9,0
Castilla y León	80,5	76,2	84,9	19,5	23,8	15,1
Castilla-La Mancha	72,8	66,7	79,2	27,2	33,3	20,8
Cataluña	81,8	77,4	86,6	18,2	22,6	13,4
Comunitat Valenciana	66,9	61,8	72,0	33,1	38,2	28,0
Extremadura	78,3	72,6	84,1	21,7	27,4	15,9
Galicia	81,0	76,6	85,4	19,0	23,4	14,6
Madrid (Comunidad de)	82,0	78,0	86,1	18,0	22,0	13,9
Murcia (Región de)	75,8	71,2	80,5	24,2	28,8	19,5
Navarra (Comunidad Foral de)	82,6	77,9	87,3	17,4	22,1	12,7
País Vasco	88,5	86,1	91,0	11,5	13,9	9,0
Rioja (La)	77,9	74,7	80,9	22,1	25,3	19,1
Ceuta	64,6	66,7	62,3	35,4	33,3	37,7
Melilla	67,2	60,3	75,5	32,8	39,7	24,5

D3.12. Número medio de alumnos por grupo

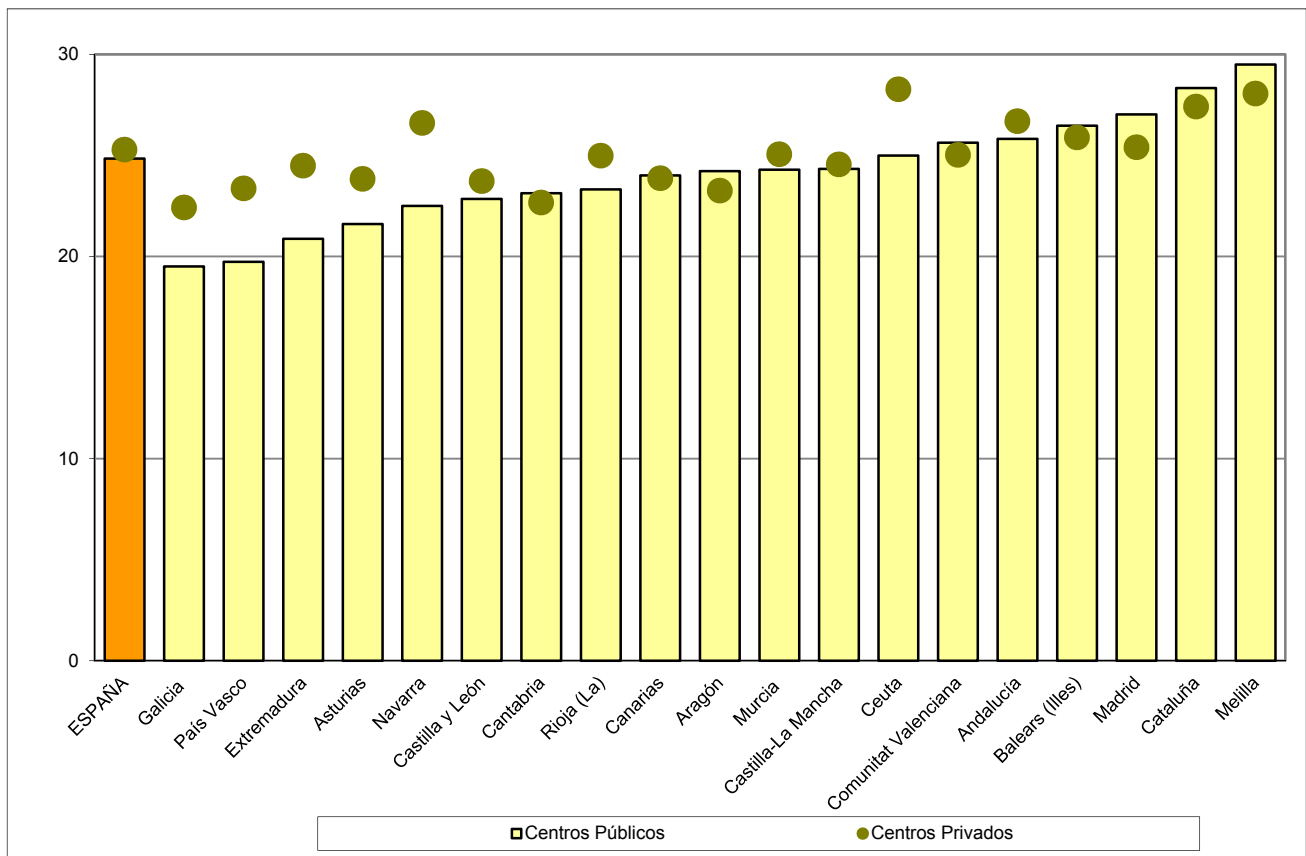

D3.13. Porcentaje de alumnado de 15 años que acumula retrasos antes de alcanzar 4º de ESO, por nivel educativo en el que se retrasó por primera vez

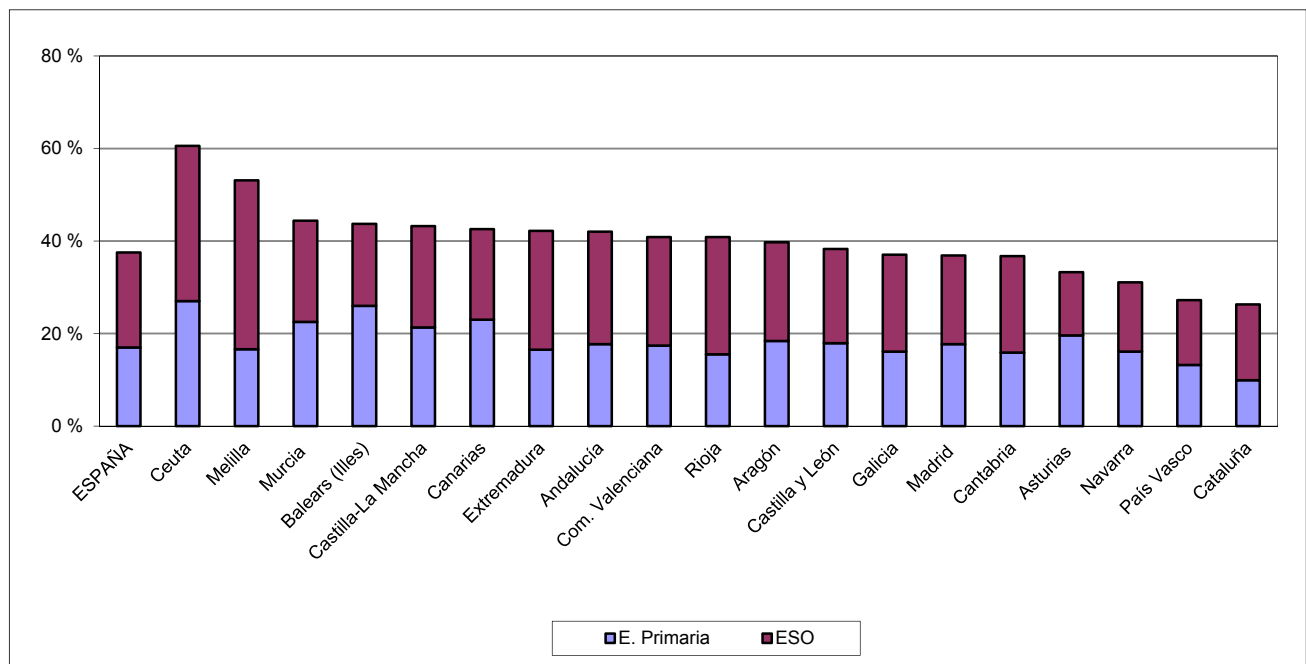

D3.14. Porcentaje de alumnado de 15 años que acumula retrasos antes de alcanzar 4º de ESO, por sexo

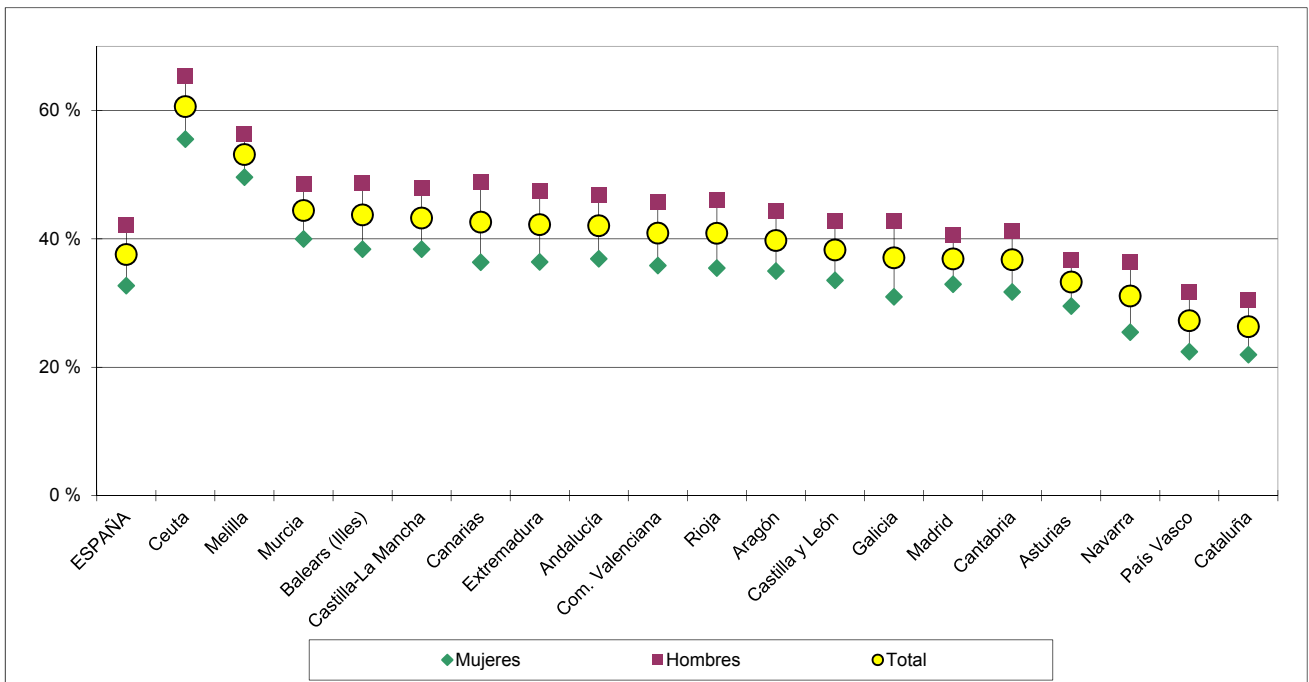

D4.0. Contenido, notas explicativas y fuentes de información

Se presenta en este capítulo la información estadística más relevante de la enseñanza de los Programas de Cualificación Profesional Inicial en el curso 2012-2013.

Los Programas de Cualificación Profesional Inicial están destinados al alumnado mayor de 16 años que no ha alcanzado el título de Graduado en Educación Secundaria Obligatoria. Excepcionalmente dicha edad puede reducirse a los 15 años.

Los programas de Cualificación Profesional Inicial incluyen tres tipos de módulos: los específicos, los de carácter general y los voluntarios. Los módulos específicos están referidos a las unidades de competencia correspondientes a cualificaciones de nivel 1 del Catálogo Nacional de Cualificaciones Profesionales; los módulos formativos de carácter general amplían competencias básicas y favorecen la transición desde el sistema educativo al laboral; y los módulos voluntarios conducen a la obtención del título de Graduado en Educación Secundaria Obligatoria y el alumnado que los supera obtiene dicho título. Al alumnado que supera los módulos obligatorios, específicos y generales, la Administración Educativa le expide una certificación académica que a efectos de la acreditación de las competencias profesionales adquiridas en relación con el Sistema Nacional de Cualificaciones y Formación Profesional.

Se facilitan las siguientes precisiones técnicas sobre los datos estadísticos presentados en este capítulo:

- En la tabla D4.3 se presenta el *Porcentaje de alumnado que cursa los módulos voluntarios conducentes a la obtención del Título de Graduado en ESO*, obteniéndose esta información como el porcentaje de dicho alumnado sobre el total del alumnado matriculado en la enseñanza.
- *Las Tasas netas de escolarización que se presentan en la tabla D4.4 se han calculado como la relación entre el total de alumnado de una edad determinada matriculado en esta enseñanza y la población de esa edad.*
- Se presenta en la tabla D4.5, el *Alumnado de nuevo ingreso a la enseñanza según su procedencia.*
- *La Tasa bruta de población que termina los módulos obligatorios y tasa bruta de población que termina los módulos voluntarios conducentes a la obtención del Título de Graduado en ESO*, que se presenta en la tabla D4.7, se han calculado como la relación entre el alumnado que termina los citados estudios, independientemente de su edad, con la población total de 17 años (tomada como edad teórica de su finalización).

Fuentes de información:

- *Estadística de las Enseñanzas no universitarias.* Curso 2012-2013. S.G. de Estadística y Estudios del Ministerio de Educación, Cultura y Deporte.

D4.1. Centros/Actuaciones que imparten, grupos, alumnado y número medio de alumnos por grupo de PCPI

	CENTROS/ACTUACIONES			GRUPOS		ALUMNADO		Nº medio alumnos por grupo
	Total	Centros	Actuaciones	En Centros	En Actuaciones	En Centros	En Actuaciones	
TODOS LOS CENTROS (1)	2.717	2.385	332	5.172	473	73.861	10.148	13,5
Andalucía	508	508	0	1.035	0	15.816	0	15,3
Aragón	103	92	11	159	36	1.836	477	11,9
Asturias (Principado de)	42	42	0	68	0	638	0	9,4
Balears (Illes)	81	65	16	154	27	1.907	317	12,3
Canarias	105	105	0	258	0	3.830	0	14,8
Cantabria	55	42	13	75	21	813	238	10,9
Castilla y León	158	158	0	283	0	4.638	0	16,4
Castilla-La Mancha	186	175	11	456	12	5.566	177	12,3
Cataluña (1)	271	133	138	3.475	4.062	..
Comunitat Valenciana	346	346	0	890	0	11.220	0	12,6
Extremadura	130	120	10	237	10	2.684	97	11,3
Galicia	203	203	0	386	0	4.778	0	12,4
Madrid (Comunidad de)	240	192	48	545	107	8.459	1.474	15,2
Murcia (Región de)	130	93	37	228	63	2.989	846	13,2
Navarra (Comunidad Foral de)	39	33	6	95	16	912	172	9,8
País Vasco	68	36	32	193	162	2.446	2.038	12,6
Rioja (La)	28	25	3	59	5	905	63	15,1
Ceuta	16	9	7	32	14	516	187	15,3
Melilla	8	8	0	19	0	433	0	22,8
CENTROS PÚBLICOS	2.121	1.939	182	4.216	279	58.749	6.869	13,5
Andalucía	419	419	0	824	0	12.370	0	15,0
Aragón	70	66	4	116	18	1.339	252	11,9
Asturias (Principado de)	39	39	0	62	0	575	0	9,3
Balears (Illes)	64	57	7	132	11	1.614	136	12,2
Canarias	104	104	0	256	0	3.791	0	14,8
Cantabria	38	31	7	54	8	577	89	10,7
Castilla y León	94	94	0	179	0	3.072	0	17,2
Castilla-La Mancha	157	157	0	419	0	5.070	0	12,1
Cataluña	165	71	94	1.722	3.136	..
Comunitat Valenciana	308	308	0	824	0	10.366	0	12,6
Extremadura	117	117	0	234	0	2.653	0	11,3
Galicia	183	183	0	341	0	4.298	0	12,6
Madrid (Comunidad de)	165	140	25	372	70	5.925	1.050	15,8
Murcia (Región de)	103	85	18	211	38	2.747	559	13,3
Navarra (Comunidad Foral de)	24	24	0	72	0	691	0	9,6
País Vasco	34	9	25	24	130	261	1.595	12,1
Rioja (La)	20	19	1	46	3	749	41	16,1
Ceuta	9	8	1	31	1	496	11	15,8
Melilla	8	8	0	19	0	433	0	22,8
CENTROS PRIVADOS (1)	596	446	150	956	194	15.112	3.279	13,7
Andalucía	89	89	0	211	0	3.446	0	16,3
Aragón	33	26	7	43	18	497	225	11,8
Asturias (Principado de)	3	3	0	6	0	63	0	10,5
Balears (Illes)	17	8	9	22	16	293	181	12,5
Canarias	1	1	0	2	0	39	0	19,5
Cantabria	17	11	6	21	13	236	149	11,3
Castilla y León	64	64	0	104	0	1.566	0	15,1
Castilla-La Mancha	29	18	11	37	12	496	177	13,7
Cataluña	106	62	44	1.753	926	..
Comunitat Valenciana	38	38	0	66	0	854	0	12,9
Extremadura	13	3	10	3	10	31	97	9,8
Galicia	20	20	0	45	0	480	0	10,7
Madrid (Comunidad de)	75	52	23	173	37	2.534	424	14,1
Murcia (Región de)	27	8	19	17	25	242	287	12,6
Navarra (Comunidad Foral de)	15	9	6	23	16	221	172	10,1
País Vasco	34	27	7	169	32	2.185	443	13,1
Rioja (La)	8	6	2	13	2	156	22	11,9
Ceuta	7	1	6	1	13	20	176	14,0
Melilla	0	0	0	0	0	0	0	-

(1) Para el cálculo del número medio de alumnos por grupo no se han tenido en cuenta los alumnos de centros privados no concertados de Cataluña de los que no se dispone de la información de grupos.

D4.2. Distribución porcentual del alumnado de PCPI por tipo de programa

	TOTAL	TIPO DE PROGRAMA		
		Aulas Profesionales (Centros)	Talleres Profesionales (Actuaciones y/o centros) (1)	Talleres Específicos de Educación Especial
TODOS LOS CENTROS	84.009	77,8	18,3	3,9
Andalucía	15.816	99,4	0,0	0,6
Aragón	2.313	73,9	17,5	8,6
Asturias (Principado de)	638	68,7	29,5	1,9
Balears (Illes)	2.224	83,9	12,5	3,7
Canarias	3.830	84,3	0,0	15,7
Cantabria	1.051	72,5	22,6	4,9
Castilla y León	4.638	78,4	12,9	8,7
Castilla-La Mancha	5.743	96,3	3,1	0,6
Cataluña	7.537	46,1	53,9	0,0
Comunitat Valenciana	11.220
Extremadura	2.781	85,5	6,9	7,6
Galicia	4.778	58,8	39,1	2,1
Madrid (Comunidad de)	9.933	75,8	17,9	6,3
Murcia (Región de)	3.835	77,1	19,3	3,6
Navarra (Comunidad Foral de)	1.084	33,7	49,3	17,1
País Vasco	4.484	53,1	45,5	1,5
Rioja (La)	968	92,0	6,5	1,4
Ceuta	703	70,0	25,2	4,8
Melilla	433	97,2	0,0	2,8
CENTROS PÚBLICOS	65.618	79,4	17,6	2,8
Andalucía	12.370	100,0	0,0	0,0
Aragón	1.591	78,1	15,1	6,9
Asturias (Principado de)	575	76,2	21,7	2,1
Balears (Illes)	1.750	91,1	7,8	1,1
Canarias	3.791	84,2	0,0	15,8
Cantabria	666	82,9	13,4	3,8
Castilla y León	3.072	96,4	0,0	3,6
Castilla-La Mancha	5.070	99,3	0,0	0,7
Cataluña	4.858	35,4	64,6	0,0
Comunitat Valenciana	10.366
Extremadura	2.653	89,6	6,5	3,9
Galicia	4.298	53,4	42,5	1,9
Madrid (Comunidad de)	6.975	75,4	20,6	4,1
Murcia (Región de)	3.306	82,5	16,9	0,6
Navarra (Comunidad Foral de)	691	34,0	52,1	13,9
País Vasco	1.856	14,1	85,9	0,0
Rioja (La)	790	93,0	5,2	1,8
Ceuta	507	93,1	2,2	4,7
Melilla	433	97,2	0,0	2,8
CENTROS PRIVADOS	18.391	72,1	20,4	7,5
Andalucía	3.446	97,4	0,0	2,6
Aragón	722	64,7	22,7	12,6
Asturias (Principado de)	63	0,0	100,0	0,0
Balears (Illes)	474	57,0	29,7	13,3
Canarias	39	100,0	0,0	0,0
Cantabria	385	54,5	38,7	6,8
Castilla y León	1.566	42,9	38,3	18,8
Castilla-La Mancha	673	73,7	26,3	0,0
Cataluña	2.679	65,4	34,6	0,0
Comunitat Valenciana	854
Extremadura	128	0,0	16,4	83,6
Galicia	480	94,6	0,4	4,2
Madrid (Comunidad de)	2.958	76,8	11,6	11,6
Murcia (Región de)	529	43,7	34,2	22,1
Navarra (Comunidad Foral de)	393	33,1	44,3	22,6
País Vasco	2.628	80,6	16,9	2,5
Rioja (La)	178	87,6	12,4	0,0
Ceuta	196	10,2	84,7	5,1
Melilla	-	-	-	-

(1) El alumnado incluido en el apartado "Talleres Profesionales" recoge 1.445 alumnos de los cuales 1.102 son públicos, correspondientes al Programa de Cualificación Profesional Inicial "Transición al empleo".

D4.3. Porcentaje de alumnado que cursa módulos voluntarios para la obtención del Título de Graduado en ESO

	TOTAL	HOMBRES	MUJERES
TOTAL	27,9	26,5	26,1
Andalucía	36,2	36,3	36,0
Aragón	14,0	12,8	16,6
Asturias (Principado de)	12,5	10,7	17,5
Baleares (Illes)	26,1	25,6	27,0
Canarias
Cantabria	15,1	16,2	12,3
Castilla y León	29,3	28,4	31,5
Castilla-La Mancha	34,8	33,9	36,9
Cataluña
Comunitat Valenciana	7,4	7,5	7,2
Extremadura	30,4	32,3	26,2
Galicia	24,6	24,4	24,8
Madrid (Comunidad de)	14,7	15,1	13,8
Murcia (Región de)	26,9	27,4	25,6
Navarra (Comunidad Foral de)	32,9	34,6	28,3
País Vasco	57,9	56,0	62,6
Rioja (La)	35,4	34,6	37,0
Ceuta	24,5	24,5	24,4
Melilla	22,9	19,5	30,1

D4.4. Tasa neta de escolarización en PCPI por edad

	15 años	16 años	17 años	18 años	19 años
TOTAL	1,5	6,8	6,7	2,7	1,0
Andalucía	1,8	6,6	6,1	2,3	0,8
Aragón	0,7	9,4	4,9	2,6	1,2
Asturias (Principado de)	0,7	3,7	2,0	1,2	0,3
Balears (Illes)	2,9	8,1	6,5	2,7	0,8
Canarias	0,9	6,9	6,8	3,1	0,8
Cantabria	1,9	7,0	6,5	3,1	1,6
Castilla y León	1,1	7,0	6,2	3,5	1,9
Castilla-La Mancha	0,2	10,4	10,4	3,7	1,2
Cataluña	0,0	0,0	4,9	3,3	1,4
Comunitat Valenciana	3,1	10,7	7,8	2,1	0,4
Extremadura	2,5	9,0	7,7	3,0	0,8
Galicia	3,2	7,6	7,6	2,9	0,9
Madrid (Comunidad de)	1,0	7,9	6,8	1,2	0,4
Murcia (Región de)	1,5	8,8	8,0	3,8	1,5
Navarra (Comunidad Foral de)	0,9	5,7	6,1	2,9	1,5
País Vasco	1,2	7,9	9,3	5,8	1,9
Rioja (La)	4,4	11,5	10,8	5,2	1,6
Ceuta	10,3	21,0	21,5	7,3	3,1
Melilla	4,1	16,3	12,4	4,2	1,4
HOMBRES	2,0	9,3	9,1	3,6	1,2
Andalucía	2,6	9,2	8,4	3,0	1,0
Aragón	1,0	13,3	6,4	3,4	1,3
Asturias (Principado de)	1,1	5,7	2,9	1,6	0,4
Balears (Illes)	4,1	11,0	8,4	3,4	1,1
Canarias	1,3	9,9	9,3	4,0	0,9
Cantabria	2,9	9,2	9,0	4,4	2,4
Castilla y León	1,6	10,0	8,2	4,5	2,5
Castilla-La Mancha	0,3	14,7	14,6	4,7	1,4
Cataluña	0,0	0,0	6,6	4,5	1,8
Comunitat Valenciana	3,8	14,0	10,2	2,7	0,5
Extremadura	3,7	13,2	10,3	3,7	0,9
Galicia	4,7	10,6	10,5	3,8	1,2
Madrid (Comunidad de)	1,3	10,4	8,9	1,6	0,6
Murcia (Región de)	2,1	12,4	11,2	5,0	2,0
Navarra (Comunidad Foral de)	1,4	8,5	8,8	4,0	1,8
País Vasco	1,7	10,9	12,1	8,2	2,8
Rioja (La)	6,4	14,3	14,0	6,7	1,6
Ceuta	15,8	25,5	25,5	8,2	3,0
Melilla	5,9	22,2	14,8	5,3	1,0
MUJERES	0,8	4,1	4,2	1,8	0,7
Andalucía	1,0	3,8	3,6	1,5	0,6
Aragón	0,4	5,3	3,4	1,7	1,1
Asturias (Principado de)	0,4	1,7	1,1	0,8	0,3
Balears (Illes)	1,6	5,0	4,5	2,0	0,5
Canarias	0,4	3,9	4,0	2,0	0,6
Cantabria	0,9	4,6	3,9	1,7	0,8
Castilla y León	0,6	3,9	4,2	2,4	1,4
Castilla-La Mancha	0,1	5,8	5,9	2,7	0,9
Cataluña	0,0	0,0	3,1	2,1	0,9
Comunitat Valenciana	2,2	7,2	5,3	1,4	0,3
Extremadura	1,2	4,8	5,0	2,3	0,8
Galicia	1,6	4,4	4,4	1,9	0,6
Madrid (Comunidad de)	0,7	5,2	4,4	0,9	0,3
Murcia (Región de)	0,9	5,0	4,5	2,4	1,0
Navarra (Comunidad Foral de)	0,3	2,9	3,3	1,8	1,2
País Vasco	0,7	4,8	6,3	3,2	0,9
Rioja (La)	2,4	8,7	7,4	3,7	1,6
Ceuta	4,9	16,1	17,5	6,5	3,2
Melilla	1,9	9,2	9,7	3,1	1,8

D4.5. Distribución del alumnado de nuevo ingreso en PCPI según procedencia

	TOTAL	Cursaba ESO	Cursaba E. Especial	Desescolarizados	Otras Situaciones
TOTAL	100,0	68,1	1,5	13,9	16,5
Andalucía
Aragón	100,0	64,4	1,2	5,3	29,2
Asturias (Principado de)	100,0	80,2	1,0	8,8	9,9
Balears (Illes)	100,0	89,7	0,5	1,7	8,1
Canarias	100,0	5,5	0,4	93,6	0,6
Cantabria	100,0	61,8	6,1	12,8	19,3
Castilla y León	100,0	48,7	3,2	6,5	41,6
Castilla-La Mancha	100,0	70,3	0,2	8,4	21,1
Cataluña
Comunitat Valenciana	100,0	81,8	4,8	9,8	3,7
Extremadura	100,0	70,7	2,9	8,2	18,2
Galicia	100,0	90,3	1,6	0,8	7,3
Madrid (Comunidad de)	100,0	74,9	1,4	10,1	13,6
Murcia (Región de)	100,0	86,2	1,6	4,7	7,5
Navarra (Comunidad Foral de)	100,0	68,2	0,0	4,5	27,3
País Vasco	100,0	52,7	0,0	26,5	20,8
Rioja (La)	100,0	81,7	0,2	9,1	9,1
Ceuta	100,0	79,2	2,1	8,3	10,3
Melilla	100,0	94,7	2,3	0,2	2,8
HOMBRES	100,0	67,5	1,4	14,3	16,8
Andalucía
Aragón	100,0	64,2	0,8	4,9	30,0
Asturias (Principado de)	100,0	81,7	0,9	8,7	8,7
Balears (Illes)	100,0	90,4	0,4	1,2	8,1
Canarias	100,0	6,4	0,4	92,5	0,7
Cantabria	100,0	65,2	3,0	11,7	20,0
Castilla y León	100,0	48,8	2,8	6,5	41,9
Castilla-La Mancha	100,0	70,0	0,2	8,3	21,4
Cataluña
Comunitat Valenciana	100,0	80,4	4,3	11,2	4,1
Extremadura	100,0	72,3	3,1	7,4	17,2
Galicia	100,0	90,0	1,5	0,7	7,8
Madrid (Comunidad de)	100,0	74,0	1,3	10,4	14,4
Murcia (Región de)	100,0	86,6	1,5	4,7	7,3
Navarra (Comunidad Foral de)	100,0	67,4	0,0	4,5	28,1
País Vasco	100,0	47,8	0,0	31,3	20,9
Rioja (La)	100,0	79,0	0,3	8,3	12,4
Ceuta	100,0	77,3	1,9	12,0	8,7
Melilla	100,0	94,3	2,4	0,3	3,0
MUJERES	100,0	69,6	2,0	12,8	15,7
Andalucía
Aragón	100,0	64,7	2,0	6,0	27,3
Asturias (Principado de)	100,0	76,2	1,3	9,3	13,2
Balears (Illes)	100,0	88,1	0,8	2,7	8,3
Canarias	100,0	3,2	0,2	96,3	0,3
Cantabria	100,0	53,9	13,2	15,2	17,6
Castilla y León	100,0	48,3	4,2	6,4	41,1
Castilla-La Mancha	100,0	70,9	0,2	8,6	20,3
Cataluña
Comunitat Valenciana	100,0	84,7	5,7	6,9	2,7
Extremadura	100,0	67,2	2,5	9,9	20,4
Galicia	100,0	91,1	1,8	1,0	6,2
Madrid (Comunidad de)	100,0	76,9	1,6	9,4	12,1
Murcia (Región de)	100,0	85,4	1,9	4,9	7,8
Navarra (Comunidad Foral de)	100,0	70,5	0,0	4,6	24,9
País Vasco	100,0	64,6	0,0	14,9	20,5
Rioja (La)	100,0	86,5	0,0	10,4	3,1
Ceuta	100,0	82,0	2,4	2,9	12,7
Melilla	100,0	95,6	2,2	0,0	2,2

D4.6. Alumnado matriculado en PCPI y porcentaje de mujeres por familia profesional y comunidad autónoma

	TOTAL	% Mu- jeres	Agra- ria	Mari- timo Pes- quera	Indus- trias Alimen- tarias	Química	Imagen Perso- nal	Sani- dad	Fabrica- ción Mecá- nica	Instala- ción y Manteni- miento	Electri- cidad y Electró- nica	Transp. y Mante- nimiento de Veh.	Edifi- ca- ción y Obra Civil
TOTAL	84.009	30,5	5.368	23	246	91	5.295	1.026	3.626	2.897	9.690	6.063	960
% Mujeres	30,5	-	23,9	0,0	35,8	26,4	87,9	38,2	4,8	6,3	7,3	3,4	12,6
Andalucía	15.816	29,3	1.346	0	0	0	672	0	530	797	2.581	1.274	346
Aragón	2.313	30,5	189	0	0	0	145	0	145	161	377	195	26
Asturias (Principado de)	638	26,8	31	0	0	0	87	0	77	11	74	123	0
Balears (Illes)	2.224	31,8	132	0	0	0	166	0	14	122	191	189	0
Canarias	3.830	29,8	353	0	0	0	372	0	34	123	592	288	104
Cantabria	1.051	28,5	103	0	0	0	52	0	73	49	73	102	32
Castilla y León	4.638	30,7	182	0	50	0	336	0	334	104	485	438	32
Castilla-La Mancha	5.743	29,0	246	0	0	0	253	0	151	64	789	284	17
Cataluña	7.537	30,7
Comunitat Valenciana	11.220	33,0	1.667	0	106	69	509	966	476	281	1.547	412	80
Extremadura	2.781	30,7	154	0	41	0	52	53	26	64	215	139	30
Galicia	4.778	28,7	193	23	0	0	483	0	290	87	589	929	34
Madrid (Comunidad de)	9.933	32,4	281	0	0	0	1.164	0	386	299	1.087	801	24
Murcia (Región de)	3.835	28,8	219	0	0	0	255	0	132	162	408	288	83
Navarra (Cdad Foral de)	1.084	27,0	103	0	28	0	79	7	116	69	98	102	43
País Vasco	4.484	29,1	64	0	21	22	512	0	764	395	399	442	76
Rioja (La)	968	35,2	36	0	0	0	53	0	78	58	91	36	0
Ceuta	703	39,7	45	0	0	0	85	0	0	33	59	0	15
Melilla	433	31,4	24	0	0	0	20	0	0	18	35	21	18

	Vidrio y Cerá- mica	Made- ra, Mue- ble y Corcho	Textil, Con- fec- ción y Piel	Artes Gráfi- cas	Infor- mática y Comu- nica- ciones	Admi- nistra- ción y Gestión	Comer- cio y Marke- ting	Serv. Socio- cultu- rales y a la Cdad.	Hoste- lería y Turismo	Act. Físicas y depor- tivas	Artesa- nías	No distri- buido por familia
TOTAL	265	2.281	663	410	7.472	13.050	2.705	557	6.221	21	6	15.073
% Mujeres	32,5	9,2	53,7	34,9	23,3	50,1	55,1	60,1	37,7	14,3	66,7	30,4
Andalucía	36	411	108	15	2.317	3.955	182	0	1.246	0	0	0
Aragón	0	105	66	0	67	434	124	12	200	0	0	67
Asturias (Principado de)	0	26	8	0	28	64	28	0	31	0	0	50
Balears (Illes)	0	26	0	0	100	279	121	0	304	0	0	580
Canarias	0	170	94	0	81	827	261	0	531	0	0	0
Cantabria	0	33	8	0	49	99	68	16	118	0	0	176
Castilla y León	0	215	20	19	259	585	112	0	577	0	0	890
Castilla-La Mancha	0	79	51	0	744	958	230	71	301	0	0	1.505
Cataluña	7.537
Comunitat Valenciana	169	197	96	72	1.472	2.278	317	107	395	4	0	0
Extremadura	0	79	18	46	179	445	95	55	211	0	0	879
Galicia	8	206	61	86	265	476	269	34	403	17	0	325
Madrid (Comunidad de)	14	296	41	132	1.293	1.520	357	37	741	0	0	1.460
Murcia (Región de)	0	15	24	0	298	573	157	0	212	0	0	1.009
Navarra (Cdad Foral de)	0	94	0	2	46	130	16	21	124	0	6	0
País Vasco	0	294	27	38	121	153	267	191	698	0	0	0
Rioja (La)	0	18	11	0	38	154	26	13	13	0	0	343
Ceuta	19	0	30	0	63	69	56	0	76	0	0	153
Melilla	19	17	0	0	52	51	19	0	40	0	0	99

D4.7. Tasa bruta de población que termina los módulos obligatorios (Certificado PCPI) y módulos voluntarios (Título de Graduado en ESO). Curso 2011-12

	Módulos obligatorios			Módulos voluntarios		
	TOTAL	Hombres	Mujeres	TOTAL	Hombres	Mujeres
TOTAL	8,0	7,9	5,1	3,3	4,4	2,2
Andalucía	5,9	8,1	3,7	4,1	5,5	2,6
Aragón	8,6	11,4	5,7	1,6	1,9	1,3
Asturias (Principado de)	3,5	5,1	1,9	0,1	0,2	0,0
Baleares (Illes)	11,5	14,9	7,8	3,9	4,8	2,9
Canarias	5,0	6,6	3,3	4,1	5,4	2,7
Cantabria	7,9	10,9	4,7	2,4	3,7	1,0
Castilla y León	7,8	10,6	4,8	4,0	5,1	2,8
Castilla-La Mancha	14,1	18,7	9,1	4,0	5,0	2,9
Cataluña
Comunitat Valenciana	6,8	9,0	4,4	3,9	4,9	2,7
Extremadura	7,9	10,7	4,8	4,0	5,5	2,3
Galicia	7,4	10,4	4,2	3,6	5,0	2,2
Madrid (Comunidad de)	10,4	13,7	7,0	1,9	2,3	1,4
Murcia (Región de)	11,5	15,1	7,5	3,6	4,8	2,2
Navarra (Comunidad Foral de)	5,8	9,3	2,1	0,3	0,5	0,1
País Vasco	7,6	10,5	4,5	1,9	2,4	1,3
Rioja (La)	10,5	13,7	7,3	5,1	7,2	2,9
Ceuta	18,7	21,7	15,6	10,8	15,0	6,6
Melilla	8,3	9,3	7,2	7,5	9,7	5,1

D4.8. Distribución porcentual del alumnado por familia profesional

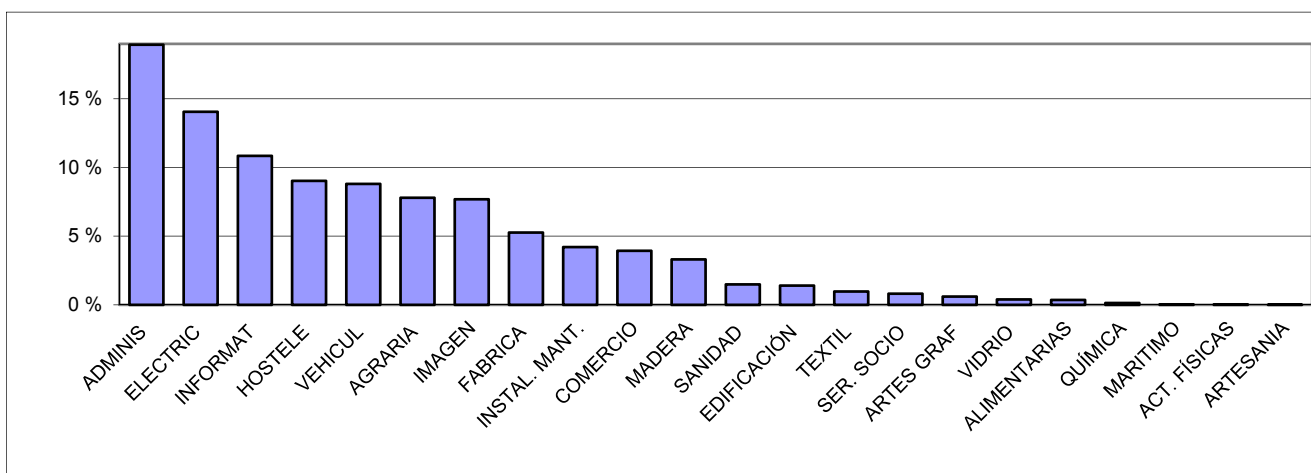

Nota: Para el cálculo de la distribución porcentual no se ha tenido en cuenta el alumnado no distribuido por familia profesional

D4.9. Distribución porcentual del alumnado según sexo, por familia profesional

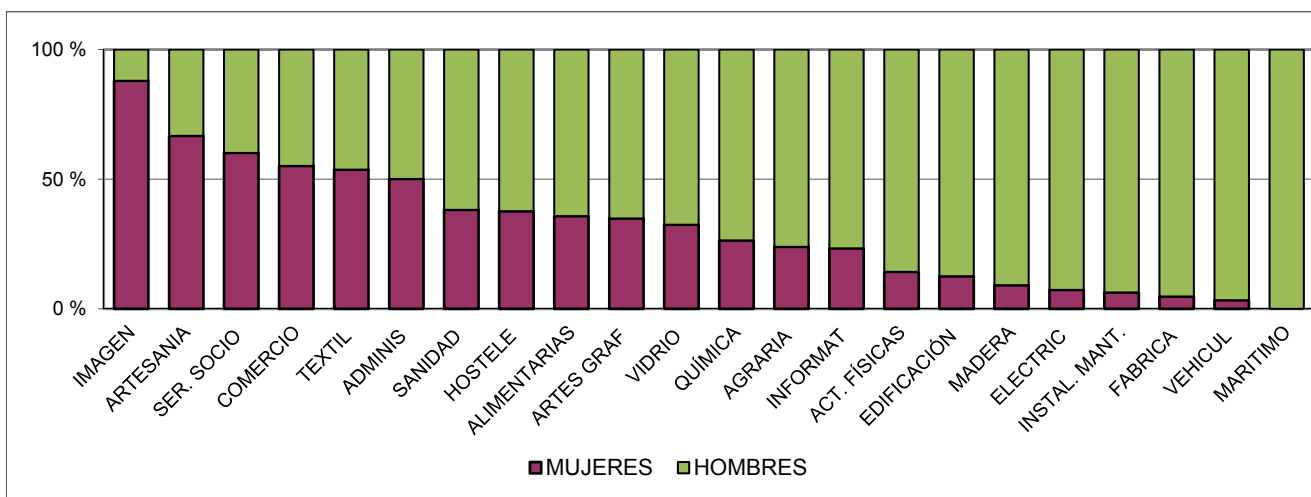

AGRARIA	Agraria	VIDRIO	Vidrio y Cerámica
MARITIMO	Marítimo-Pesquera	MADERA	Madera, Mueble y Corcho
ALIMENTARIAS	Industrias Alimentarias	TEXTIL	Textil, Confección y Piel
QUÍMICA	Química	ARTES GRAF	Artes Gráficas
IMAGEN	Imagen Personal	INFORMAT	Informática y Comunicaciones
SANIDAD	Sanidad	ADMINIS	Administración y Gestión
FABRICA	Fabricación Mecánica	COMERCIO	Comercio y Marketing
INSTAL. MANT.	Instalación y Mantenimiento	SER. SOCIO	Serv. Socioculturales y a la Cdad.
ELECTRIC	Electricidad y Electrónica	HOSTELE	Hostelería y Turismo
VEHICUL	Transp. y Mantenimiento de Veh.	ACT. FÍSICAS	Actividades Físicas y Deportivas
EDIFICACIÓN	Edificación y Obra Civil	ARTESANIA	Artesanías

D4.10. Tasa bruta de población que termina los módulos obligatorios (Certificado PCPI) y módulos voluntarios (Título de Graduado en ESO). Curso 2011-12

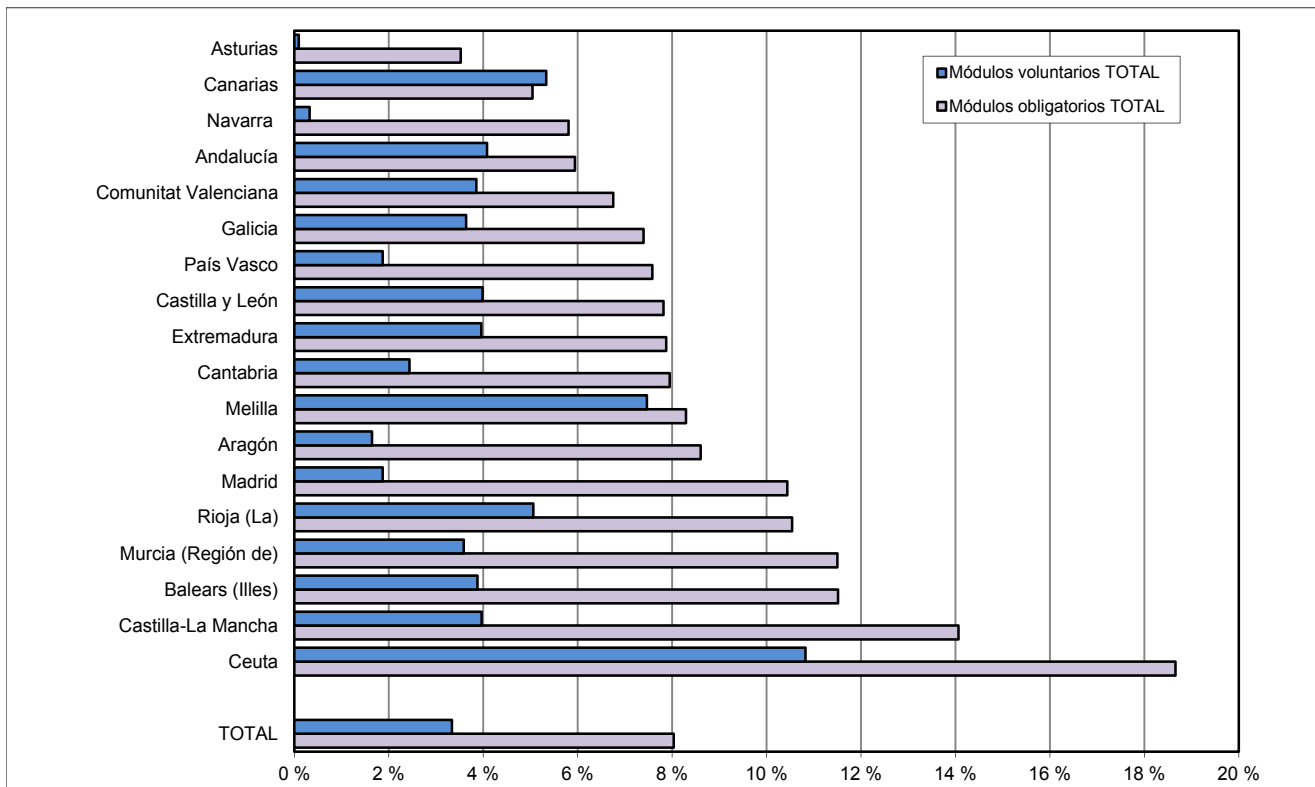

Nota: En el gráfico no se refleja la información de Cataluña por no disponer de los datos.

D5.0. Contenido, notas explicativas y fuentes de información

Se presenta en este capítulo la información estadística más relevante de la enseñanza del Bachillerato en el curso 2012-2013.

A esta enseñanza acceden los alumnos que están en posesión del título de Graduado en Educación Secundaria Obligatoria. Tiene dos años de duración que teóricamente se realizan entre los 16 y 18 años de edad, y una vez que se finaliza se obtiene el título de Bachiller. La superación de esta enseñanza capacita para acceder a los estudios universitarios y a la formación profesional de grado superior. La información de esta enseñanza se presenta por separado para los regímenes *presencial* (ordinario y adultos/nocturno) y a *distancia*.

Se facilitan las siguientes precisiones técnicas sobre los datos estadísticos de este capítulo:

- Se presenta *el porcentaje de alumnos que repite curso, por titularidad* y *el porcentaje de alumnos que repite curso, por sexo* en las tablas D5.4 y D5.5., donde se ha calculado como la relación porcentual entre el alumnado repetidor del curso X y el alumnado matriculado en el X-1.
- El *porcentaje de alumnado que promociona*, que se presenta en las tablas D5.6 y D5.7, se ha calculado como la relación porcentual entre el alumnado que promociona y el alumnado evaluado.
- La *tasa bruta de población que se gradúa en Bachillerato*, que se presenta en la tabla D5.8, se ha calculado como la relación entre el alumnado que termina los citados estudios, independientemente de su edad, con la población total de 17 años (edad teórica de su finalización).

Fuentes de información:

- *Estadística de las Enseñanzas no universitarias*. Curso 2012-2013. S.G. de Estadística y Estudios del Ministerio de Educación, Cultura y Deporte.

D5.1. Centros que imparten, alumnado y número medio de alumnos por grupo

(continúa)

	CENTROS QUE IMPARTEN			ALUMNADO			Número medio de alumnos por grupo (1)
	Bachillerato Régimen Ordinario	Bachillerato Régimen Adultos	Bachillerato a distancia	Bachillerato Régimen Ordinario	Bachillerato Régimen Adultos	Bachillerato a distancia	
TODOS LOS CENTROS							
TOTAL	4.485	217	162	600.467	34.137	57.494	26,7
Andalucía	756	63	72	121.982	9.036	16.903	29,4
Aragón	117	6	3	15.422	692	1.132	25,3
Asturias (Principado de)	98	7	1	11.183	872	975	23,0
Baleares (Illes)	89	3	3	11.682	272	1.017	29,1
Canarias	209	0	21	28.923	0	9.977	31,6
Cantabria	59	3	1	6.525	409	650	22,5
Castilla y León	287	13	10	31.049	2.202	3.725	22,2
Castilla-La Mancha	215	10	5	28.587	1.900	1.743	24,9
Cataluña	715	0	1	88.462	..	2.027	29,5
Comunitat Valenciana	475	29	1	58.853	3.790	1.039	26,1
Extremadura	129	11	2	15.574	1.540	951	22,0
Galicia	275	24	17	30.999	2.749	5.361	23,8
Madrid (Comunidad de)	638	29	13	88.235	7.156	7.349	26,6
Murcia (Región de)	131	7	5	21.258	1.583	2.640	24,5
Navarra (Comunidad Foral de)	54	3	1	8.141	333	384	27,0
País Vasco	197	6	3	27.486	1.101	857	25,1
Rioja (La)	26	1	1	3.694	162	229	27,4
Ceuta	7	1	1	1.135	104	337	24,7
Melilla	8	1	1	1.277	236	198	26,1
CENTROS PÚBLICOS							
TOTAL	3.006	215	161	439.068	34.089	54.614	27,7
Andalucía	560	63	72	99.298	9.036	16.903	30,4
Aragón	80	6	3	11.158	692	1.132	25,4
Asturias (Principado de)	71	7	1	8.427	872	975	22,7
Baleares (Illes)	63	3	3	8.283	272	1.017	30,5
Canarias	165	0	20	24.905	0	7.097	33,6
Cantabria	45	3	1	5.345	409	650	23,0
Castilla y León	198	13	10	23.250	2.202	3.725	22,3
Castilla-La Mancha	187	10	5	25.600	1.900	1.743	25,1
Cataluña	462	0	1	57.765	..	2.027	30,7
Comunitat Valenciana	324	28	1	42.892	3.764	1.039	28,0
Extremadura	105	11	2	13.324	1.540	951	22,1
Galicia	209	23	17	26.000	2.727	5.361	24,5
Madrid (Comunidad de)	287	29	13	50.779	7.156	7.349	29,6
Murcia (Región de)	101	7	5	18.511	1.583	2.640	24,6
Navarra (Comunidad Foral de)	33	3	1	5.188	333	384	26,5
País Vasco	84	6	3	13.171	1.101	857	24,8
Rioja (La)	19	1	1	2.888	162	229	28,3
Ceuta	6	1	1	1.046	104	337	24,9
Melilla	7	1	1	1.238	236	198	27,5

(1) Sólo se incluye el alumnado y los grupos de régimen ordinario.

D5.1. Centros que imparten, alumnado y número medio de alumnos por grupo

(conclusión)

	CENTROS QUE IMPARTEN			ALUMNADO			Número medio de alumnos por grupo (1)
	Bachillerato Régimen Ordinario	Bachillerato Régimen Adultos	Bachillerato a distancia	Bachillerato Régimen Ordinario	Bachillerato Régimen Adultos	Bachillerato a distancia	
CENTROS PRIVADOS - TOTAL							
TOTAL	1.479	2	1	161.399	48	2.880	24,3
Andalucía	196	0	0	22.684	0	0	25,4
Aragón	37	0	0	4.264	0	0	24,9
Asturias (Principado de)	27	0	0	2.756	0	0	23,8
Balears (Illes)	26	0	0	3.399	0	0	26,3
Canarias	44	0	1	4.018	0	2.880	23,1
Cantabria	14	0	0	1.180	0	0	20,3
Castilla y León	89	0	0	7.799	0	0	22,1
Castilla-La Mancha	28	0	0	2.987	0	0	23,3
Cataluña	253	0	0	30.697	0	0	27,3
Comunitat Valenciana	151	1	0	15.961	26	0	22,0
Extremadura	24	0	0	2.250	0	0	21,4
Galicia	66	1	0	4.999	22	0	20,8
Madrid (Comunidad de)	351	0	0	37.456	0	0	23,4
Murcia (Región de)	30	0	0	2.747	0	0	23,9
Navarra (Comunidad Foral de)	21	0	0	2.953	0	0	28,1
País Vasco	113	0	0	14.315	0	0	25,4
Rioja (La)	7	0	0	806	0	0	24,4
Ceuta	1	0	0	89	0	0	22,3
Melilla	1	0	0	39	0	0	9,8
CENTROS PRIVADOS - ENSEÑANZA CONCERTADA							
TOTAL	470	1	0	67.508	26	0	27,9
Andalucía	50	0	0	7.833	0	0	29,3
Aragón	8	0	0	1.285	0	0	29,2
Asturias (Principado de)	2	0	0	250	0	0	25,0
Balears (Illes)	16	0	0	2.889	0	0	30,4
Canarias	4	0	0	711	0	0	35,6
Cantabria	3	0	0	374	0	0	20,8
Castilla y León	19	0	0	2.221	0	0	25,0
Castilla-La Mancha	3	0	0	739	0	0	33,6
Cataluña	81	0	0	12.744	0	0	30,5
Comunitat Valenciana	100	1	0	12.763	26	0	26,8
Extremadura	4	0	0	551	0	0	26,2
Galicia	0	0	0	0	0	0	-
Madrid (Comunidad de)	43	0	0	7.281	0	0	28,6
Murcia (Región de)	6	0	0	622	0	0	25,9
Navarra (Comunidad Foral de)	21	0	0	2.953	0	0	28,1
País Vasco	109	0	0	14.102	0	0	25,6
Rioja (La)	1	0	0	190	0	0	31,7
Ceuta	0	0	0	0	0	0	-
Melilla	0	0	0	0	0	0	-
CENTROS PRIVADOS - ENSEÑANZA NO CONCERTADA							
TOTAL	1.009	1	1	93.891	22	2.880	22,1
Andalucía	146	0	0	14.851	0	0	23,6
Aragón	29	0	0	2.979	0	0	23,5
Asturias (Principado de)	25	0	0	2.506	0	0	23,6
Balears (Illes)	10	0	0	510	0	0	15,0
Canarias	40	0	1	3.307	0	2.880	21,5
Cantabria	11	0	0	806	0	0	20,2
Castilla y León	70	0	0	5.578	0	0	21,1
Castilla-La Mancha	25	0	0	2.248	0	0	21,2
Cataluña	172	0	0	17.953	0	0	25,3
Comunitat Valenciana	51	0	0	3.198	0	0	12,7
Extremadura	20	0	0	1.699	0	0	20,2
Galicia	66	1	0	4.999	22	0	20,8
Madrid (Comunidad de)	308	0	0	30.175	0	0	22,4
Murcia (Región de)	24	0	0	2.125	0	0	23,4
Navarra (Comunidad Foral de)	0	0	0	0	0	0	-
País Vasco	4	0	0	213	0	0	15,2
Rioja (La)	6	0	0	616	0	0	22,8
Ceuta	1	0	0	89	0	0	22,3
Melilla	1	0	0	39	0	0	9,8

(1) Sólo se incluye el alumnado y los grupos de régimen ordinario.

D5.2. Distribución porcentual del alumnado de Bachillerato según modalidad (1)

	Artes		Humanidades y Ciencias Sociales	Ciencias y Tecnología	No distrib. por modalidad (2)
	Plásticas, Diseño e Imagen	Escénicas, Música y Danza			
AMBOS SEXOS					
TOTAL	4,3	0,6	50,8	43,5	0,6
Andalucía	3,8	0,4	56,2	38,6	1,0
Aragón	4,9	0,7	50,1	44,2	0,0
Asturias (Principado de)	4,2	0,9	46,5	48,4	0,0
Balears (Illes)	5,7	2,2	52,8	39,3	0,0
Canarias	4,0	1,9	48,8	45,3	0,0
Cantabria	3,9	0,9	50,5	44,7	0,0
Castilla y León	4,2	0,0	48,4	47,4	0,0
Castilla-La Mancha	4,1	0,3	51,6	44,0	0,0
Cataluña	6,4	0,0	46,3	46,1	1,2
Comunitat Valenciana	4,3	1,1	51,1	41,0	2,6
Extremadura	2,7	0,9	52,2	44,2	0,0
Galicia	4,1	0,0	46,5	49,3	0,0
Madrid (Comunidad de)	3,7	1,1	51,2	44,0	0,0
Murcia (Región de)	3,4	1,4	57,3	38,0	0,0
Navarra (Comunidad Foral de)	6,2	0,0	44,7	49,1	0,0
País Vasco	3,1	0,1	44,8	51,9	0,0
Rioja (La)	8,5	2,4	46,7	42,4	0,0
Ceuta	5,4	0,0	59,2	35,4	0,0
Melilla	8,5	0,0	63,9	27,6	0,0
HOMBRES					
TOTAL	3,5	0,5	45,3	50,0	0,7
Andalucía	3,6	0,3	51,0	44,1	1,1
Aragón	3,4	0,7	44,4	51,6	0,0
Asturias (Principado de)	2,7	0,8	42,3	54,2	0,0
Balears (Illes)	4,3	2,0	45,8	48,0	0,0
Canarias	3,6	1,7	44,0	50,7	0,0
Cantabria	3,0	0,7	43,4	52,9	0,0
Castilla y León	3,6	0,0	42,9	53,5	0,0
Castilla-La Mancha	3,2	0,3	46,6	49,9	0,0
Cataluña	4,2	0,0	38,9	55,5	1,3
Comunitat Valenciana	3,3	0,9	46,0	47,0	2,7
Extremadura	2,8	0,8	47,1	49,3	0,0
Galicia	3,2	0,0	39,2	57,6	0,0
Madrid (Comunidad de)	3,1	0,7	47,0	49,2	0,0
Murcia (Región de)	3,2	1,1	52,4	43,3	0,0
Navarra (Comunidad Foral de)	3,6	0,0	37,4	58,9	0,0
País Vasco	2,1	0,1	38,4	59,4	0,0
Rioja (La)	6,7	2,1	40,6	50,6	0,0
Ceuta	5,5	0,0	56,5	38,0	0,0
Melilla	11,9	0,0	61,7	26,5	0,0
MUJERES					
TOTAL	5,1	0,7	55,8	37,7	0,6
Andalucía	4,1	0,5	60,8	33,6	1,0
Aragón	6,3	0,7	55,2	37,7	0,0
Asturias (Principado de)	5,6	1,0	50,3	43,2	0,0
Balears (Illes)	6,9	2,5	58,8	31,9	0,0
Canarias	4,4	2,1	53,0	40,5	0,0
Cantabria	4,7	1,1	57,1	37,0	0,0
Castilla y León	4,7	0,0	53,4	41,9	0,0
Castilla-La Mancha	4,8	0,3	56,0	38,9	0,0
Cataluña	8,3	0,0	52,6	37,9	1,1
Comunitat Valenciana	5,0	1,3	55,3	35,9	2,5
Extremadura	2,6	0,9	56,6	39,8	0,0
Galicia	5,0	0,0	53,1	41,9	0,0
Madrid (Comunidad de)	4,4	1,3	55,3	39,0	0,0
Murcia (Región de)	3,5	1,6	61,9	33,0	0,0
Navarra (Comunidad Foral de)	8,4	0,0	50,9	40,7	0,0
País Vasco	4,1	0,2	50,7	45,1	0,0
Rioja (La)	9,9	2,7	51,5	35,9	0,0
Ceuta	5,3	0,0	62,1	32,6	0,0
Melilla	5,2	0,0	66,1	28,8	0,0

(1) Sólo se incluye el Bachillerato presencial (régimen ordinario y régimen adultos presencial).

(2) Se incluye en esta categoría el alumnado no asignado a una modalidad.

D5.3. Distribución porcentual según edad del alumnado de segundo curso de Bachillerato (1)

	17 años	18 años	19 años	20 años y más
AMBOS SEXOS				
TOTAL	65,8	21,0	8,8	4,4
Andalucía	63,3	21,1	9,8	5,8
Aragón	68,4	21,5	7,2	2,9
Asturias (Principado de)	73,5	16,8	6,9	2,8
Balears (Illes)	62,2	23,3	10,5	3,9
Canarias	62,2	22,2	10,6	5,0
Cantabria	62,4	23,3	10,7	3,7
Castilla y León	64,2	22,1	9,6	4,1
Castilla-La Mancha	62,1	23,0	10,5	4,4
Cataluña	70,4	19,5	6,1	4,0
Comunitat Valenciana	67,2	20,6	7,7	4,5
Extremadura	63,5	22,5	10,0	3,9
Galicia	66,3	22,4	8,6	2,6
Madrid (Comunidad de)	63,1	21,5	10,6	4,8
Murcia (Región de)	61,4	21,9	10,8	5,8
Navarra (Comunidad Foral de)	71,8	20,6	6,0	1,6
País Vasco	76,2	16,3	5,4	2,1
Rioja (La)	67,7	22,7	6,7	2,9
Ceuta	54,9	25,0	13,1	6,9
Melilla	63,1	21,0	8,5	7,4
HOMBRES				
TOTAL	62,8	22,4	9,8	5,0
Andalucía	60,7	22,1	10,9	6,4
Aragón	66,2	23,4	7,4	3,0
Asturias (Principado de)	70,6	18,0	8,1	3,3
Balears (Illes)	58,2	25,1	12,4	4,2
Canarias	57,5	24,3	11,9	6,3
Cantabria	59,6	24,8	12,1	3,5
Castilla y León	60,7	23,6	10,7	5,0
Castilla-La Mancha	59,3	24,9	11,2	4,6
Cataluña	67,2	21,1	7,0	4,7
Comunitat Valenciana	63,7	22,5	8,8	5,0
Extremadura	61,6	23,4	10,1	4,9
Galicia	63,1	24,6	9,3	2,9
Madrid (Comunidad de)	60,3	22,5	11,4	5,7
Murcia (Región de)	58,0	23,3	12,0	6,7
Navarra (Comunidad Foral de)	69,7	22,4	6,1	1,8
País Vasco	74,6	17,8	5,7	1,9
Rioja (La)	67,8	22,1	7,6	2,6
Ceuta	53,8	22,5	14,6	9,2
Melilla	56,8	24,8	9,0	9,4
MUJERES				
TOTAL	68,4	19,7	8,0	3,9
Andalucía	65,7	20,1	8,9	5,3
Aragón	70,4	19,7	7,0	2,9
Asturias (Principado de)	76,1	15,8	5,8	2,3
Balears (Illes)	65,5	21,8	9,0	3,6
Canarias	66,4	20,4	9,3	3,9
Cantabria	64,9	21,9	9,3	3,9
Castilla y León	67,4	20,6	8,6	3,4
Castilla-La Mancha	64,5	21,5	9,9	4,1
Cataluña	73,1	18,1	5,3	3,4
Comunitat Valenciana	70,1	18,9	6,8	4,2
Extremadura	65,1	21,8	9,9	3,2
Galicia	69,1	20,5	8,0	2,4
Madrid (Comunidad de)	65,7	20,6	9,7	4,0
Murcia (Región de)	64,6	20,7	9,8	5,0
Navarra (Comunidad Foral de)	73,6	19,1	5,9	1,4
País Vasco	77,7	14,9	5,2	2,2
Rioja (La)	67,6	23,2	6,1	3,1
Ceuta	55,8	26,9	12,0	5,2
Melilla	69,0	17,6	7,9	5,5

(1) Sólo se incluye el alumnado del régimen ordinario.

D5.4. Porcentaje de alumnado que repite curso en Bachillerato, por titularidad (1)

	PRIMER CURSO			SEGUNDO CURSO		
	TOTAL	Centros públicos	Centros privados	TOTAL	Centros públicos	Centros privados
TOTAL	13,1	15,9	5,3	16,3	19,7	7,7
Andalucía	24,9	28,3	9,2	23,9	27,3	10,7
Aragón	9,8	10,6	7,6	14,7	16,3	10,6
Asturias (Principado de)	8,8	9,5	6,5	11,2	12,1	8,8
Baleares (Illes)	14,0	16,4	8,0	18,5	19,8	15,3
Canarias	12,5	13,8	3,9	14,5	16,5	3,1
Cantabria	9,0	10,0	4,4	16,2	18,8	4,9
Castilla y León	11,2	12,7	6,7	16,8	18,7	11,4
Castilla-La Mancha	13,1	14,1	4,1	18,3	19,8	6,8
Cataluña	7,4	9,2	3,7	10,0	12,4	5,9
Comunitat Valenciana	11,7	13,8	5,4	14,1	17,1	5,8
Extremadura	11,4	12,5	4,7	17,9	19,6	8,6
Galicia	10,1	11,6	2,4	15,8	17,9	5,4
Madrid (Comunidad de)	10,0	13,9	4,7	15,6	22,8	6,8
Murcia (Región de)	13,4	14,3	7,0	18,2	19,6	8,4
Navarra (Comunidad Foral de)	7,3	9,0	4,3	14,1	18,0	6,9
País Vasco	5,0	6,8	3,4	10,4	12,5	8,3
Rioja (La)	5,5	6,5	1,6	16,1	17,9	9,3
Ceuta	13,1	14,1	0,0	21,2	22,2	3,4
Melilla	15,4	15,8	0,0	12,9	13,3	0,0

D5.5. Porcentaje de alumnado que repite curso en Bachillerato, por sexo (1)

	PRIMER CURSO			SEGUNDO CURSO		
	TOTAL	Hombres	Mujeres	TOTAL	Hombres	Mujeres
TOTAL	13,1	14,9	11,6	16,3	18,3	14,6
Andalucía	24,9	27,6	22,3	23,9	26,2	22,0
Aragón	9,8	10,7	8,9	14,7	17,5	12,3
Asturias (Principado de)	8,8	9,8	7,8	11,2	12,9	9,8
Baleares (Illes)	14,0	15,9	12,4	18,5	20,3	16,9
Canarias	12,5	15,0	10,3	14,5	17,4	12,0
Cantabria	9,0	9,6	8,5	16,2	18,4	14,1
Castilla y León	11,2	12,5	9,9	16,8	19,3	14,5
Castilla-La Mancha	13,1	14,7	11,7	18,3	20,2	16,7
Cataluña	7,4	8,4	6,5	10,0	11,3	8,9
Comunitat Valenciana	11,7	13,8	10,0	14,1	16,1	12,4
Extremadura	11,4	13,1	9,9	17,9	19,4	16,8
Galicia	10,1	11,7	8,8	15,8	18,5	13,4
Madrid (Comunidad de)	10,0	11,4	8,7	15,6	17,5	13,9
Murcia (Región de)	13,4	14,9	11,9	18,2	20,2	16,3
Navarra (Comunidad Foral de)	7,3	8,1	6,5	14,1	15,3	13,0
País Vasco	5,0	5,5	4,6	10,4	11,2	9,6
Rioja (La)	5,5	6,1	5,0	16,1	16,3	15,8
Ceuta	13,1	17,6	9,6	21,2	24,2	18,6
Melilla	15,4	16,3	14,4	12,9	14,7	11,5

(1) Sólo se incluye el alumnado del régimen ordinario.

D5.6. Porcentaje de alumnado de Bachillerato que promociona curso, por titularidad y sexo. Curso 2011-12 (1)

	PRIMER CURSO					SEGUNDO CURSO				
	TOTAL	Centros públicos	Centros privados	Hombres	Mujeres	TOTAL	Centros públicos	Centros privados	Hombres	Mujeres
TOTAL	78,2	73,6	91,3	75,6	80,5	76,8	72,2	88,5	74,3	78,9
Andalucía	73,7	70,3	90,0	70,8	76,5	75,1	71,8	88,6	72,9	77,1
Aragón	84,4	80,8	93,4	83,3	85,4	79,8	76,1	89,4	76,4	82,7
Asturias (Principado de)	83,8	79,7	96,3	81,7	85,7	82,9	79,8	92,5	80,6	84,9
Balears (Illes)	73,7	69,5	84,6	70,4	76,6	72,3	69,9	78,2	70,4	73,9
Canarias	75,5	72,7	94,7	72,1	78,5	73,9	71,3	89,4	70,2	77,1
Cantabria	79,6	76,8	92,2	77,5	81,6	72,9	69,4	88,1	70,3	75,4
Castilla y León	79,9	76,3	90,4	77,3	82,4	75,1	71,9	83,9	72,0	77,9
Castilla-La Mancha	77,5	75,6	93,0	75,0	79,6	72,8	70,8	87,3	70,0	75,1
Cataluña	81,1	75,4	92,2	78,8	83,2	83,5	78,9	91,2	81,2	85,5
Comunitat Valenciana	76,2	72,5	88,2	73,4	78,7	77,3	74,2	86,8	74,8	79,4
Extremadura	77,2	75,0	89,7	75,1	79,0	73,3	71,2	85,4	71,8	74,6
Galicia	79,3	76,3	94,4	76,2	82,1	73,2	70,0	88,6	69,3	76,5
Madrid (Comunidad de)	79,6	70,5	91,8	77,5	81,6	75,7	64,2	89,8	73,6	77,7
Murcia (Región de)	72,6	70,6	87,0	69,1	75,9	72,4	70,3	86,1	69,6	75,0
Navarra (Comunidad Foral de)	86,9	83,8	92,1	85,5	88,2	81,1	77,7	87,0	79,5	82,5
País Vasco	89,0	85,8	91,8	87,8	90,0	83,1	79,0	87,0	81,4	84,6
Rioja (La)	84,8	81,9	95,7	82,4	86,8	74,7	72,5	82,4	73,1	75,9
Ceuta	56,6	52,7	97,6	57,4	56,0	58,6	56,8	86,2	53,0	63,4
Melilla	65,3	64,3	100,0	61,1	69,5	66,2	65,1	100,0	64,5	67,5

D5.7. Porcentaje de alumnado de Bachillerato que promociona curso, por modalidad. Curso 2011-12 (1)

	PRIMER CURSO					SEGUNDO CURSO				
	Total	Artes		Humanidades y Ciencias Sociales	Ciencias y Tecnología	Total	Artes		Humanidades y Ciencias Sociales	Ciencias y Tecnología
Plásticas, Diseño e Imagen		Escénicas, Música y Danza	Plásticas, Diseño e Imagen				Escénicas, Música y Danza			
TOTAL	78,2	69,9	70,4	74,3	83,7	76,8	61,1	54,9	74,5	81,5
Andalucía	73,7	61,8	69,4	69,1	81,8	75,1	57,5	51,9	72,7	80,1
Aragón	84,4	77,2	66,1	81,7	88,3	79,8	59,9	48,3	77,4	85,4
Asturias (Principado de)	83,8	71,4	86,0	80,0	88,4	82,9	68,5	77,6	79,8	87,2
Balears (Illes)	73,7	67,4	66,7	70,3	79,6	72,3	53,1	54,7	70,9	78,0
Canarias	75,5	72,6	70,7	71,2	80,9	73,9	61,7	62,0	71,8	77,8
Cantabria	79,6	75,0	58,3	75,8	84,9	72,9	66,7	-	67,3	79,5
Castilla y León	79,9	74,5	-	75,1	85,2	75,1	60,6	100,0	71,1	80,1
Castilla-La Mancha	77,5	71,2	68,8	72,8	83,6	72,8	53,8	85,2	67,7	80,4
Cataluña	81,1	76,4	-	80,3	82,6	83,5	74,4	-	82,8	85,4
Comunitat Valenciana	76,2	67,2	73,8	73,3	80,9	77,3	62,0	61,3	79,7	81,5
Extremadura	77,2	72,2	74,6	72,0	83,4	73,3	49,6	54,2	69,8	79,4
Galicia	79,3	65,6	81,1	75,7	83,7	73,2	54,4	61,6	71,6	76,0
Madrid (Comunidad de)	79,6	67,8	67,2	75,8	85,2	75,7	54,6	42,9	72,8	81,3
Murcia (Región de)	72,6	65,0	64,2	67,4	81,7	72,4	55,1	47,4	68,4	80,8
Navarra (Comunidad Foral de)	86,9	75,1	-	86,4	89,0	81,1	63,6	-	78,0	86,0
País Vasco	89,0	75,7	-	86,2	92,0	83,1	62,7	-	80,4	86,6
Rioja (La)	84,8	84,9	-	82,8	87,1	74,7	54,2	-	73,4	81,6
Ceuta	56,6	0,0	-	60,4	58,9	58,6	16,2	-	54,4	71,0
Melilla	65,3	54,9	-	58,6	81,2	66,2	65,0	-	58,8	79,8

(1) Sólo se incluye el alumnado del régimen ordinario.

D5.8. Tasa bruta de población que se gradúa en Bachillerato (1), por modalidad. Curso 2011-12

	TOTAL	Artes	Humanidades y Ciencias Sociales	Ciencias y Tecnología
TOTAL	52,2	2,0	25,8	24,3
Andalucía	48,8	1,5	26,0	21,3
Aragón	51,1	2,4	24,9	23,8
Asturias (Principado de)	64,3	2,9	28,7	32,7
Balears (Illes)	41,6	2,4	21,7	17,5
Canarias	51,6	2,4	26,1	23,1
Cantabria	54,9	2,1	26,1	26,8
Castilla y León	57,7	2,0	26,0	29,7
Castilla-La Mancha	47,4	1,6	22,8	23,0
Cataluña	49,8	2,7	23,7	23,3
Comunitat Valenciana	47,3	2,0	24,8	20,5
Extremadura	50,2	1,3	25,6	23,3
Galicia	57,3	1,6	26,1	29,5
Madrid (Comunidad de)	59,2	1,9	29,3	28,0
Murcia (Región de)	51,0	1,9	28,0	21,1
Navarra (Comunidad Foral de)	52,0	2,8	21,5	27,6
País Vasco	68,3	1,7	29,8	36,8
Rioja (La)	48,4	3,8	22,6	22,0
Ceuta	33,5	0,6	17,0	15,9
Melilla	39,4	2,4	21,8	15,2

(1) Se consideran los graduados en todos los regímenes de impartición de esta enseñanza: régimen ordinario, adultos presencial y a distancia.

D5.9. Distribución porcentual del alumnado matriculado en Bachillerato por modalidad

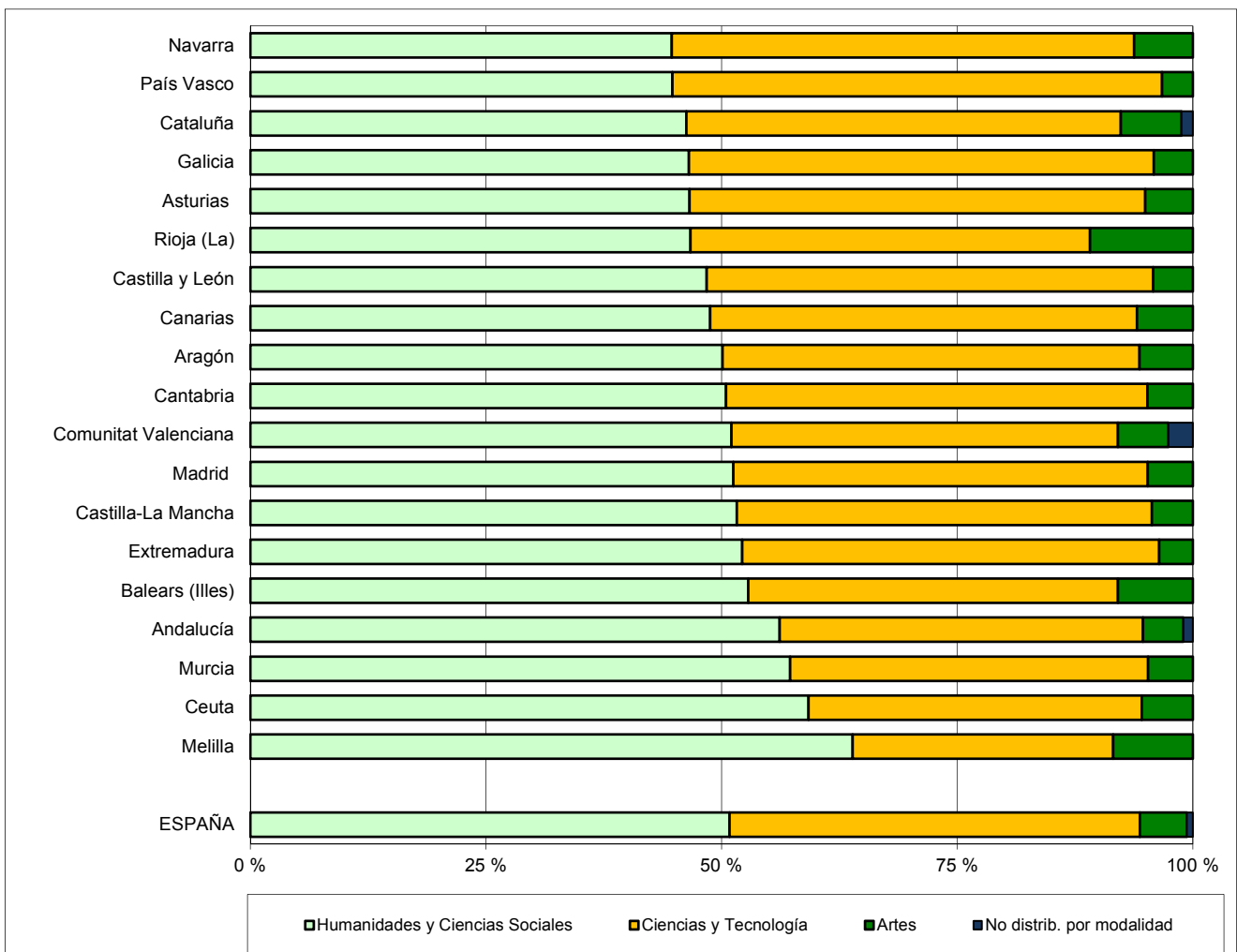

D5.10. Número de mujeres graduadas en Bachillerato, por 100 hombres graduados. Curso 2011-12

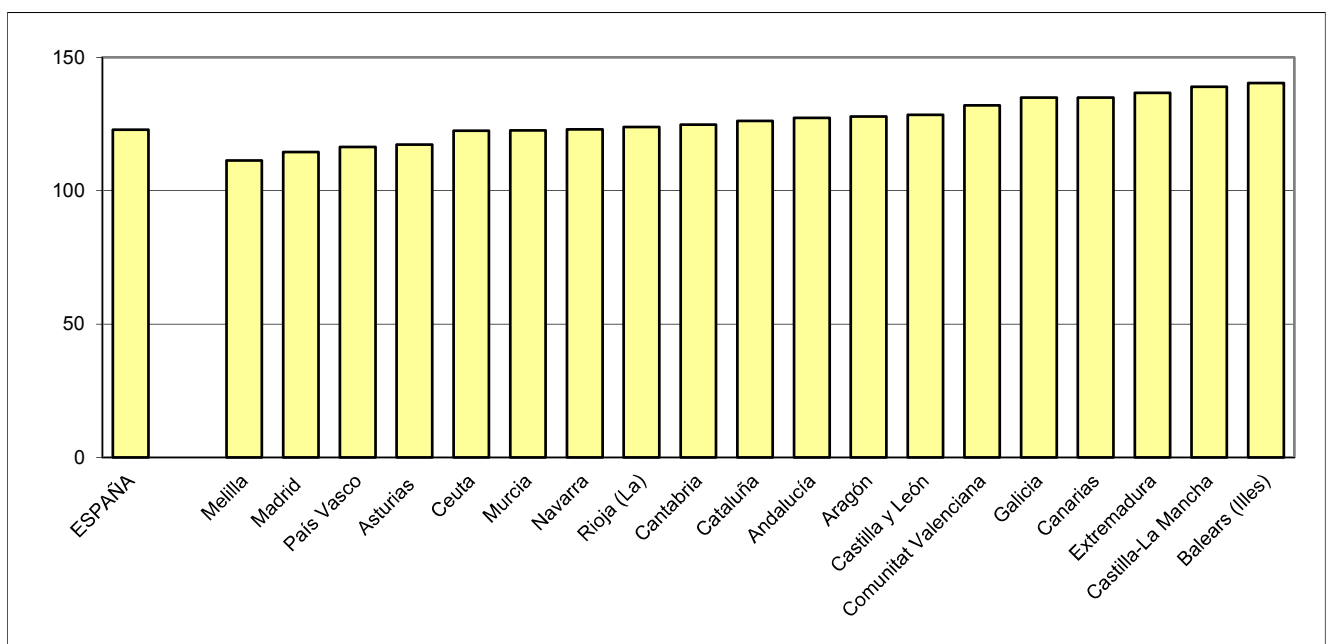

D6.0. Contenido, notas explicativas y fuentes de información

Se presenta en este capítulo la información estadística más relevante de las enseñanzas de la formación profesional específica del sistema educativo en el curso 2012-2013.

La formación profesional específica comprende las siguientes enseñanzas:

- *Ciclos Formativos de Formación Profesional de Grado Medio*: Se accede con el título de Graduado en Educación Secundaria Obligatoria. También se puede acceder a través de una prueba regulada por las Administraciones Educativas. Estas enseñanzas incluyen una fase de formación práctica en los centros de trabajo y el alumnado que las supera obtiene el título de Técnico de la correspondiente profesión.
- *Ciclos Formativos de Formación Profesional de Grado Superior*: Se accede con el título de Bachiller, por lo que tiene carácter de enseñanza superior. También se puede acceder a través de una prueba regulada por las Administraciones Educativas. Estas enseñanzas incluyen una fase de formación práctica en los centros de trabajo y el alumnado que las supera obtiene el título de Técnico Superior de la correspondiente profesión.

Se facilitan las siguientes precisiones técnicas sobre los datos estadísticos de este capítulo:

- En las tablas D6.2 se presenta el *número de ciclos impartidos de cada familia profesional*, obteniéndose esta información como suma del número de centros en que se imparte cada ciclo de una familia profesional.
- Las *tasas brutas de escolarización*, que se presentan en la tabla D6.3, se han calculado como la relación entre el total de alumnado de cualquier edad de la enseñanza considerada y la población del grupo de *edad teórica de cursar dicha enseñanza*. Las edades teóricas utilizadas han sido las siguientes: Ciclos Formativos de Grado Medio, 16-17 años; Ciclos Formativos de Grado Superior, 18-19 años.
- En el indicador *número de graduados en FP por 10.000 personas de la edad teórica de graduación*, que se presenta en la tabla D6.9, se han utilizado las siguientes edades teóricas de graduación: Técnico (Ciclos Formativos de Grado Medio), 17 años; Técnico Superior (Ciclos Formativos de Grado Superior), 19 años.

Fuentes de información:

- *Estadística de las Enseñanzas no universitarias*. Curso 2012-2013. S.G. de Estadística y Estudios del Ministerio de Educación, Cultura y Deporte.

D6.1. Centros que imparten, alumnado y número medio de alumnos por grupo de Ciclos Formativos de FP

	CENTROS QUE IMPARTEN					ALUMNADO				Número medio de alumnos por grupo (2)	
	Total	Grado Medio (1)	Grado Superior (1)	Educación a distancia		Grado Medio (1)	Grado Superior (1)	Educación a distancia		Grado Medio	Grado Superior
				Grado Medio	Grado Superior			Grado Medio	Grado Superior		
TODOS LOS CENTROS											
TOTAL	3.015	2.654	2.195	114	161	317.365	300.321	15.130	28.231	21,0	22,0
Andalucía	636	556	434	6	29	61.532	49.194	548	4.817	23,4	24,2
Aragón	96	89	69	4	7	8.907	8.398	231	551	18,5	16,5
Asturias (Principado de)	85	68	62	7	10	6.391	6.882	1.058	1.000	18,3	19,6
Baleares (Illes)	68	64	41	4	4	6.287	3.607	559	649	16,0	17,2
Canarias	132	112	86	34	41	12.173	10.464	3.803	4.007	18,0	21,8
Cantabria	46	44	37	6	5	4.455	3.984	707	740	16,7	18,3
Castilla y León	178	163	137	13	14	17.488	16.376	1.447	1.200	20,2	20,9
Castilla-La Mancha	152	137	110	10	14	14.856	13.086	890	1.792	18,0	17,8
Cataluña	395	362	296	1	1	56.304	51.100	2.754	7.045	25,9	26,3
Comunitat Valenciana	313	285	246	1	1	41.663	40.260	75	679	20,5	23,0
Extremadura	126	121	75	4	6	7.456	6.095	464	1.338	15,5	17,8
Galicia	235	198	163	9	13	20.037	20.900	1.061	1.298	17,3	20,0
Madrid (Comunidad de)	265	209	206	7	9	30.537	36.194	588	1.786	22,5	22,7
Murcia (Región de)	84	78	67	4	2	9.483	8.281	347	499	19,0	22,5
Navarra (Comunidad Foral de)	28	25	24	2	1	3.643	3.483	205	139	20,2	19,7
País Vasco	147	116	118	1	1	12.564	18.685	154	331	17,9	18,9
Rioja (La)	18	16	14	0	1	2.274	2.027	0	168	20,8	20,7
Ceuta	6	6	6	1	1	641	747	239	137	22,5	19,9
Meiella	5	5	4	0	1	674	558	0	55	26,8	25,7
CENTROS PÚBLICOS											
TOTAL	2.106	1.936	1.605	106	130	240.378	232.815	14.827	26.388	20,9	22,2
Andalucía	478	440	330	2	11	44.826	38.856	488	3.794	22,5	24,2
Aragón	63	60	48	4	7	6.453	6.123	231	551	18,0	15,2
Asturias (Principado de)	56	47	44	7	9	4.916	5.603	1.058	980	18,6	20,9
Baleares (Illes)	56	54	37	4	4	5.234	3.194	559	649	15,5	17,0
Canarias	116	103	75	33	36	11.128	9.705	3.788	3.791	18,1	22,4
Cantabria	31	31	26	6	5	3.010	2.907	707	740	15,5	17,1
Castilla y León	125	117	103	12	11	12.502	12.577	1.222	1.070	19,4	20,4
Castilla-La Mancha	128	116	98	8	12	13.233	12.040	887	1.771	18,0	17,4
Cataluña	255	244	193	1	1	43.507	36.075	2.754	7.045	26,8	26,4
Comunitat Valenciana	206	194	181	1	1	30.993	33.414	75	679	21,8	24,0
Extremadura	111	107	66	4	6	6.601	5.530	464	1.338	15,5	18,0
Galicia	166	145	127	9	13	16.495	17.874	1.061	1.298	17,1	20,5
Madrid (Comunidad de)	142	124	123	7	7	21.233	25.977	588	1.353	23,4	24,9
Murcia (Región de)	58	55	51	4	2	6.920	6.988	347	499	18,5	22,2
Navarra (Comunidad Foral de)	20	18	18	2	1	2.767	2.687	205	139	20,1	19,6
País Vasco	73	60	64	1	1	7.676	10.127	154	331	17,2	18,3
Rioja (La)	11	10	11	0	1	1.569	1.833	0	168	20,5	20,4
Ceuta	6	6	6	1	1	641	747	239	137	22,5	19,9
Meiella	5	5	4	0	1	674	558	0	55	26,8	25,7
CENTROS PRIVADOS											
TOTAL	909	718	590	8	31	76.987	67.506	303	1.843	21,2	21,4
Andalucía	158	116	104	4	18	16.706	10.338	60	1.023	26,1	23,9
Aragón	33	29	21	0	0	2.454	2.275	0	0	19,8	21,2
Asturias (Principado de)	29	21	18	0	1	1.475	1.279	0	20	17,4	15,1
Baleares (Illes)	12	10	4	0	0	1.053	413	0	0	19,4	19,3
Canarias	16	9	11	1	5	1.045	759	15	216	16,6	15,8
Cantabria	15	13	11	0	0	1.445	1.077	0	0	19,6	22,4
Castilla y León	53	46	34	1	3	4.986	3.799	225	130	22,3	23,0
Castilla-La Mancha	24	21	12	2	2	1.623	1.046	3	21	18,4	25,2
Cataluña	140	118	103	0	0	12.797	15.025	0	0	23,2	26,0
Comunitat Valenciana	107	91	65	0	0	10.670	6.846	0	0	17,4	19,3
Extremadura	15	14	9	0	0	855	565	0	0	15,7	15,7
Galicia	69	53	36	0	0	3.542	3.026	0	0	18,1	17,8
Madrid (Comunidad de)	123	85	83	0	2	9.304	10.217	0	433	20,6	18,6
Murcia (Región de)	26	23	16	0	0	2.563	1.293	0	0	20,7	24,5
Navarra (Comunidad Foral de)	8	7	6	0	0	876	796	0	0	20,7	20,2
País Vasco	74	56	54	0	0	4.888	8.558	0	0	19,1	19,7
Rioja (La)	7	6	3	0	0	705	194	0	0	21,8	24,3
Ceuta	0	0	0	0	0	0	0	0	0	-	-
Meiella	0	0	0	0	0	0	0	0	0	-	-

(1) Enseñanza presencial: régimen ordinario y adultos.

(2) Sólo se considera el alumnado y los grupos de régimen ordinario, excluyendo el alumnado matriculado exclusivamente para realizar la formación en centro de trabajo.

D6.2. Número de ciclos impartidos, por familia profesional (1)

(continúa)

	Act. Agrarias/ Agraria		Act. Fisi- cas y Deport.	Act. Marítimo Pesquera		Administración/ Administración y gestión		Artes Gráficas		Comercio y Marketing		Comunic. Imagen y Sonido/Imagen y Sonido		Edificación y Obra Civil	
	LOGSE	LOE		LOGSE	LOGSE	LOE	LOGSE	LOE	LOGSE	LOE	LOGSE	LOE	LOGSE	LOE	LOGSE
GRADO MEDIO															
TOTAL	118	111	138	45	2	250	1.073	73	32	331	27	54	2	32	20
Andalucía	24	21	29	7	0	37	243	11	0	76	0	11	0	1	0
Aragón	7	4	4	0	0	9	36	2	0	4	0	1	0	2	0
Asturias (Principado de)	1	2	3	2	0	5	23	2	0	5	0	2	0	2	0
Balears (Illes)	6	7	8	1	0	10	25	3	2	6	0	2	0	0	0
Canarias	10	9	1	11	1	20	44	2	3	17	16	1	0	2	1
Cantabria	2	3	2	0	0	9	20	1	0	5	0	1	0	0	0
Castilla y León	9	5	2	0	0	30	52	2	0	18	0	5	0	2	0
Castilla-La Mancha	6	5	5	0	0	8	55	0	0	13	0	1	0	1	0
Cataluña	17	17	35	4	1	16	161	10	7	50	2	4	0	8	6
Comunitat Valenciana	12	9	21	4	0	36	113	5	3	45	0	6	2	3	5
Extremadura	6	6	3	0	0	24	42	2	0	15	0	3	0	3	0
Galicia	7	7	5	9	0	0	71	10	5	29	0	4	0	1	3
Madrid (Comunidad de)	3	2	7	0	0	15	94	14	8	21	0	9	0	0	0
Murcia (Región de)	2	4	3	2	0	24	43	2	0	10	0	1	0	1	0
Navarra (Cdad Foral de)	4	3	3	0	0	2	10	2	0	4	0	0	0	1	0
País Vasco	1	6	5	5	0	0	29	4	4	9	9	3	0	5	5
Rioja (La)	1	0	0	0	0	5	10	1	0	2	0	0	0	0	0
Ceuta	0	0	1	0	0	0	1	0	0	1	0	0	0	0	0
Melilla	0	1	1	0	0	0	1	0	0	1	0	0	0	0	0
GRADO SUPERIOR															
TOTAL	97	43	205	33	10	910	419	39	-	336	121	170	113	164	147
Andalucía	20	0	31	4	0	169	0	4	-	35	0	31	0	32	20
Aragón	7	0	5	0	0	32	0	1	-	9	0	6	0	4	2
Asturias (Principado de)	2	0	3	2	0	20	0	2	-	7	0	9	0	6	3
Balears (Illes)	3	2	6	1	1	20	16	0	-	4	1	2	2	2	2
Canarias	5	2	11	6	0	39	37	0	-	10	15	9	10	5	5
Cantabria	2	0	2	0	0	15	13	1	-	4	2	0	0	4	2
Castilla y León	6	0	10	0	0	59	1	2	-	17	0	10	0	13	8
Castilla-La Mancha	5	4	9	0	0	41	0	0	-	13	7	3	0	8	9
Cataluña	13	11	30	3	2	132	101	7	-	79	32	21	25	25	25
Comunitat Valenciana	9	6	23	2	1	95	77	3	-	46	24	15	13	17	17
Extremadura	4	0	5	0	0	30	0	1	-	8	0	4	0	6	4
Galicia	9	10	13	8	3	69	57	2	-	24	0	14	17	9	15
Madrid (Comunidad de)	2	2	34	0	0	85	70	8	-	38	13	36	36	14	16
Murcia (Región de)	3	0	7	1	0	35	0	1	-	9	0	3	0	6	2
Navarra (Cdad Foral de)	2	2	1	0	0	12	0	1	-	8	0	0	0	1	1
País Vasco	4	4	12	6	3	44	46	6	-	23	26	7	10	10	14
Rioja (La)	1	0	1	0	0	10	0	0	-	1	0	0	0	1	1
Ceuta	0	0	1	0	0	2	0	0	-	1	0	0	0	1	1
Melilla	0	0	1	0	0	1	1	0	-	0	1	0	0	0	0

(1) Cada Ciclo Formativo aparece contabilizado tantas veces como centros lo imparten. Se tiene en cuenta la enseñanza presencial.

D6.2. Número de ciclos impartidos, por familia profesional (1)

(continuación)

	Electricidad y Electrónica		Fabricación Mecánica		Hostelería y Turismo		Imagen Personal		Industrias Alimentarias		Informática/ Informática y comunicaciones		Madera y Mueble / Mad. Mueble y Corcho		Mant. Serv. a la Prod./Inst. Mant.	
	LOGSE	LOE	LOGSE	LOE	LOGSE	LOE	LOGSE	LOE	LOGSE	LOE	LOGSE	LOE	LOGSE	LOE	LOGSE	LOE
GRADO MEDIO																
TOTAL	196	670	15	275	16	285	440	158	7	100	9	494	77	58	239	246
Andalucía	53	118	0	47	0	53	82	0	0	11	0	127	12	0	38	33
Aragón	8	26	5	8	1	10	12	0	0	5	0	11	3	0	9	4
Asturias (Principado de)	3	15	0	9	0	7	16	0	0	3	0	5	3	0	12	3
Balears (Illes)	3	16	0	1	0	12	5	5	0	1	1	12	1	1	5	5
Canarias	16	28	0	9	4	32	22	21	1	5	2	15	4	4	10	14
Cantabria	1	13	0	7	0	5	5	0	1	2	2	7	1	0	3	2
Castilla y León	17	49	0	17	0	19	26	0	0	8	0	19	7	2	20	3
Castilla-La Mancha	13	38	0	11	1	20	18	11	0	4	1	22	3	0	11	4
Cataluña	14	94	3	35	6	39	66	31	2	18	0	91	9	13	47	53
Comunitat Valenciana	15	69	4	17	2	23	53	26	0	9	1	52	5	6	28	43
Extremadura	5	17	0	5	0	9	19	0	2	6	0	17	5	0	5	3
Galicia	4	58	0	25	0	18	39	21	0	14	0	25	10	16	9	19
Madrid (Comunidad de)	34	55	1	17	1	17	39	20	0	4	1	55	4	4	13	23
Murcia (Región de)	4	24	1	6	1	4	10	0	0	4	1	15	0	1	5	3
Navarra (Comunidad Foral de)	1	7	0	11	0	2	5	1	0	1	0	1	2	2	9	7
País Vasco	2	34	1	47	0	11	14	21	1	3	0	15	7	9	13	25
Rioja (La)	3	7	0	3	0	2	5	0	0	2	0	3	1	0	2	0
Ceuta	0	1	0	0	0	1	2	0	0	0	0	1	0	0	0	1
Melilla	0	1	0	0	0	1	2	1	0	0	0	1	0	0	0	1
GRADO SUPERIOR																
TOTAL	490	412	21	196	84	348	131	70	15	38	212	663	22	14	193	128
Andalucía	66	24	2	13	16	64	22	0	0	4	45	120	2	0	24	7
Aragón	18	7	0	6	3	10	3	0	1	2	9	21	1	0	10	4
Asturias (Principado de)	16	8	0	10	1	14	3	0	1	1	7	11	0	0	3	2
Balears (Illes)	8	8	0	0	4	10	1	0	0	0	0	13	0	0	2	2
Canarias	14	18	0	3	9	21	4	6	0	2	9	16	0	2	4	4
Cantabria	9	3	0	4	0	5	4	0	1	1	3	9	1	1	3	1
Castilla y León	39	11	0	14	6	23	11	0	4	4	16	38	2	0	18	2
Castilla-La Mancha	27	12	0	4	5	15	5	3	1	3	10	26	1	2	10	2
Cataluña	72	77	12	32	14	48	20	19	2	5	38	120	2	2	27	23
Comunitat Valenciana	51	62	4	15	8	34	19	12	1	3	26	62	2	1	29	30
Extremadura	12	9	0	2	3	8	4	0	2	3	6	16	3	0	5	1
Galicia	30	45	0	15	1	31	9	9	0	3	0	42	3	3	9	13
Madrid (Comunidad de)	50	51	1	11	9	31	17	12	1	2	33	95	1	1	7	5
Murcia (Región de)	14	3	1	3	3	8	2	0	1	2	6	20	1	0	5	1
Navarra (Comunidad Foral de)	9	7	1	6	1	2	1	1	0	1	1	7	1	0	11	8
País Vasco	50	64	0	56	0	19	5	8	0	1	1	41	2	2	20	22
Rioja (La)	5	2	0	2	1	2	0	0	0	1	2	4	0	0	4	0
Ceuta	0	0	0	0	0	2	1	0	0	0	0	1	0	0	1	1
Melilla	0	1	0	0	0	1	0	0	0	0	0	1	0	0	1	0

(1) Cada Ciclo Formativo aparece contabilizado tantas veces como centros lo imparten. Se tiene en cuenta la enseñanza presencial.

D6.2. Número de ciclos impartidos, por familia profesional (1)

(conclusión)

	Mant. Vehículos/ Transporte y Mantenimiento		Química		Sanidad		Serv. Sociocul. y a la Comunidad		Textil, Confecc. y Piel		Vidrio y Cerámica	Artes y Artesanías	Energía y Agua	Segur. y medio ambiente	
	LOGSE	LOE	LOGSE	LOE	LOGSE	LOE	LOGSE	LOE	LOGSE	LOE	LOE	LOE	LOE	LOE	
GRADO MEDIO															
TOTAL	225	500	72	11	446	242	266	198	2	22	1	-	-	-	
Andalucía	40	92	13	2	85	41	64	0	0	3	0	-	-	-	
Aragón	10	16	2	1	10	6	7	6	0	1	0	-	-	-	
Asturias (Principado de)	8	16	3	0	14	5	4	0	0	1	0	-	-	-	
Baleares (Illes)	5	7	0	0	13	7	9	8	0	0	0	-	-	-	
Canarias	14	27	3	0	17	11	14	16	1	3	0	-	-	-	
Cantabria	4	9	1	1	9	3	5	5	0	0	0	-	-	-	
Castilla y León	24	35	5	1	23	17	10	0	0	3	0	-	-	-	
Castilla-La Mancha	10	26	3	1	19	11	17	34	0	0	0	-	-	-	
Cataluña	34	68	19	2	75	40	56	61	0	5	0	-	-	-	
Comunitat Valenciana	28	47	6	0	45	29	21	21	1	2	1	-	-	-	
Extremadura	4	19	1	0	13	6	13	0	0	0	0	-	-	-	
Galicia	1	43	6	0	26	20	10	15	0	2	0	-	-	-	
Madrid (Comunidad de)	25	48	4	1	40	20	15	17	0	1	0	-	-	-	
Murcia (Región de)	11	15	3	1	22	12	3	0	0	0	0	-	-	-	
Navarra (Comunidad Foral de)	2	3	0	1	6	1	2	3	0	0	0	-	-	-	
País Vasco	1	25	2	0	24	8	12	12	0	1	0	-	-	-	
Rioja (La)	3	3	1	0	3	3	2	0	0	0	0	-	-	-	
Ceuta	1	0	0	0	1	1	1	0	0	0	0	-	-	-	
Melilla	0	1	0	0	1	1	1	0	0	0	0	-	-	-	
GRADO SUPERIOR															
TOTAL	22	143	47	78	644	48	261	356	1	25	2	3	50	4	
Andalucía	4	15	3	11	122	9	51	53	0	2	0	0	6	0	
Aragón	2	8	1	3	17	0	7	3	0	1	0	0	4	0	
Asturias (Principado de)	0	4	2	1	28	1	5	4	0	0	0	0	1	0	
Baleares (Illes)	2	2	0	0	9	1	3	5	0	0	0	0	0	0	
Canarias	0	3	2	1	26	1	15	19	1	4	0	0	2	0	
Cantabria	1	3	1	1	10	0	6	5	0	0	0	0	1	0	
Castilla y León	1	12	2	5	36	2	11	12	0	1	0	0	1	0	
Castilla-La Mancha	2	8	2	4	23	4	9	30	0	0	0	0	1	0	
Cataluña	2	20	16	19	105	5	47	76	0	5	0	0	11	2	
Comunitat Valenciana	3	18	3	4	67	5	31	38	0	3	2	3	7	0	
Extremadura	0	5	0	0	15	0	6	5	0	1	0	0	2	0	
Galicia	0	10	4	8	50	10	12	16	0	2	0	0	7	0	
Madrid (Comunidad de)	5	18	3	9	75	8	27	48	0	3	0	0	0	0	
Murcia (Región de)	0	5	2	2	18	0	8	8	0	0	0	0	2	0	
Navarra (Comunidad Foral de)	0	1	0	1	6	1	2	4	0	0	0	0	2	0	
País Vasco	0	10	6	8	30	1	15	24	0	2	0	0	3	2	
Rioja (La)	0	0	0	1	5	0	2	3	0	1	0	0	0	0	
Ceuta	0	1	0	0	1	0	3	1	0	0	0	0	0	0	
Melilla	0	0	0	0	1	0	1	2	0	0	0	0	0	0	

(1) Cada Ciclo Formativo aparece contabilizado tantas veces como centros lo imparten. Se tiene en cuenta la enseñanza presencial.

D6.3. Tasas brutas de escolarización (1)

	Ciclo Formativo Grado Medio	Ciclo Formativo Grado Superior
AMBOS SEXOS		
TOTAL	37,3	34,0
Andalucía	35,6	26,9
Aragón	38,7	35,4
Asturias (Principado de)	43,3	44,8
Balears (Illes)	31,0	17,4
Canarias	29,5	24,9
Cantabria	48,0	41,7
Castilla y León	43,0	38,3
Castilla-La Mancha	35,3	29,8
Cataluña	42,3	37,7
Comunitat Valenciana	45,7	42,8
Extremadura	32,9	25,0
Galicia	48,0	45,9
Madrid (Comunidad de)	27,4	31,2
Murcia (Región de)	30,5	26,3
Navarra (Comunidad Foral de)	30,9	29,3
País Vasco	36,8	54,8
Rioja (La)	41,3	35,0
Ceuta	32,2	33,9
Melilla	30,6	24,6
HOMBRES		
TOTAL	41,1	34,5
Andalucía	38,5	26,5
Aragón	43,6	40,2
Asturias (Principado de)	49,2	45,7
Balears (Illes)	32,1	16,7
Canarias	33,9	23,0
Cantabria	50,0	40,9
Castilla y León	48,3	40,4
Castilla-La Mancha	36,4	29,4
Cataluña	47,6	38,8
Comunitat Valenciana	47,7	40,5
Extremadura	34,6	25,0
Galicia	54,0	45,3
Madrid (Comunidad de)	30,6	32,1
Murcia (Región de)	32,3	27,1
Navarra (Comunidad Foral de)	39,4	34,4
País Vasco	45,5	64,4
Rioja (La)	46,3	37,0
Ceuta	26,0	28,3
Melilla	31,6	19,9
MUJERES		
TOTAL	33,3	33,4
Andalucía	32,5	27,3
Aragón	33,6	30,2
Asturias (Principado de)	37,0	43,9
Balears (Illes)	29,8	18,2
Canarias	25,1	27,0
Cantabria	45,8	42,6
Castilla y León	37,3	36,1
Castilla-La Mancha	34,1	30,3
Cataluña	36,6	36,5
Comunitat Valenciana	43,5	45,2
Extremadura	31,2	25,0
Galicia	41,7	46,6
Madrid (Comunidad de)	24,0	30,2
Murcia (Región de)	28,5	25,5
Navarra (Comunidad Foral de)	22,1	23,9
País Vasco	27,5	44,6
Rioja (La)	36,2	33,0
Ceuta	38,4	39,5
Melilla	29,5	29,4

(1) Para el cálculo de la tasa bruta de escolarización se ha tenido en cuenta el alumnado de enseñanza presencial: regímenes ordinario y de adultos.

D6.4. Distribución porcentual del alumnado según edad. Ciclos Formativos de Grado Medio (1)

	16 años	17 años	18 años	19 años	20 y más años
TOTAL	3,2	13,1	19,1	16,2	48,4
Andalucía	2,0	12,0	19,5	17,8	48,7
Aragón	2,2	15,3	22,8	17,0	42,6
Asturias (Principado de)	0,9	8,1	14,8	15,1	61,1
Balears (Illes)	2,9	13,9	19,3	16,2	47,6
Canarias	1,1	9,2	17,2	16,9	55,7
Cantabria	1,6	10,3	17,5	15,6	55,1
Castilla y León	0,7	8,1	18,3	17,9	55,0
Castilla-La Mancha	1,3	8,9	18,2	17,0	54,7
Cataluña	10,0	22,9	21,0	13,0	33,0
Comunitat Valenciana	2,5	14,1	20,0	14,9	48,5
Extremadura	2,0	14,7	23,3	19,1	41,0
Galicia	0,8	6,7	14,2	16,3	62,0
Madrid (Comunidad de)	1,0	9,6	19,7	17,7	52,0
Murcia (Región de)	0,8	7,1	15,7	16,7	59,8
Navarra (Comunidad Foral de)	5,7	19,6	23,5	18,3	32,9
País Vasco	2,7	10,5	16,2	15,1	55,5
Rioja (La)	2,7	14,6	20,9	18,3	43,5
Ceuta	0,9	8,9	20,9	19,0	50,2
Melilla	1,0	11,7	15,0	17,1	55,2

D6.5. Distribución porcentual del alumnado según edad. Ciclos Formativos de Grado Superior (1)

	18 años	19 años	20 años	21 años	22 años	23 y más años
TOTAL	5,1	12,4	15,6	13,3	10,2	43,4
Andalucía (2)	5,4	12,2	15,8	14,4	10,9	41,3
Aragón	4,0	12,6	16,9	14,2	10,2	42,1
Asturias (Principado de)	5,4	10,7	13,9	12,7	9,6	47,5
Balears (Illes)	3,2	8,7	15,2	12,7	10,6	49,6
Canarias	5,4	12,6	14,9	13,3	10,6	43,2
Cantabria	3,6	10,3	16,4	12,8	10,5	46,4
Castilla y León	3,7	10,0	15,1	13,4	11,4	46,4
Castilla-La Mancha	4,7	11,6	15,5	14,5	11,0	42,6
Cataluña (3)	6,3	15,6	17,6	13,7	9,5	37,4
Comunitat Valenciana	3,6	10,5	13,3	11,3	10,0	51,3
Extremadura	4,0	12,8	19,0	16,5	12,4	35,3
Galicia	5,1	12,6	15,2	12,4	9,7	45,0
Madrid (Comunidad de)	5,8	12,9	16,2	13,8	10,3	41,0
Murcia (Región de)	3,2	8,8	13,4	11,7	9,4	53,4
Navarra (Comunidad Foral de)	6,9	14,7	18,2	17,2	10,3	32,6
País Vasco	6,4	12,8	13,7	12,0	9,6	45,4
Rioja (La)	3,6	10,0	14,9	13,5	10,5	47,6
Ceuta	2,3	9,0	10,6	11,1	8,3	58,8
Melilla	4,1	14,9	17,9	11,8	10,6	40,7

(1) Para la distribución porcentual del alumnado por edad se ha tenido en cuenta el alumnado de enseñanza presencial: regímenes ordinario y de adultos.

(2) Se ha estimado la distribución por edad del alumnado para las edades de 21, 22 y "23 y más años".

(3) Se ha estimado la distribución por edad del alumnado para las edades de 20, 21, 22 y "23 y más años".

D6.6. Alumnado matriculado en Ciclos Formativos, por familia profesional (1)

(continúa)

	TOTAL		Act. Agrarias/ Agraria		Act. Físicas y Deport.	Act. Marítimo Pesquera		Administración/ Administración y gestión		Artes Gráficas	
	LOGSE	LOE	LOGSE	LOE	LOGSE	LOGSE	LOE	LOGSE	LOE	LOGSE	LOE
GRADO MEDIO											
TOTAL	120.235	212.260	3.325	3.712	7.134	1.721	40	2.378	49.528	2.318	931
Andalucía	25.312	36.768	653	819	1.581	315	0	90	11.459	471	0
Aragón	3.727	5.411	234	151	145	0	0	248	1.356	73	0
Asturias (Principado de)	3.494	3.955	52	67	115	77	0	5	708	83	0
Baleares (Illes)	2.293	4.553	66	146	290	78	0	33	1.067	49	37
Canarias	4.607	11.369	178	227	1	277	20	117	2.172	30	56
Cantabria	1.778	3.384	48	71	68	0	0	32	682	43	0
Castilla y León	8.199	10.736	346	153	78	0	0	751	2.162	103	0
Castilla-La Mancha	4.374	11.372	222	160	171	0	0	11	2.772	0	0
Cataluña	20.596	38.462	329	679	1.622	183	20	168	7.715	364	301
Comunitat Valenciana	16.044	25.694	459	372	1.804	215	0	340	6.048	138	103
Extremadura	3.329	4.591	224	154	145	0	0	69	1.310	68	0
Galicia	6.066	15.032	274	183	180	346	0	0	2.595	282	110
Madrid (Comunidad de)	10.317	20.808	22	92	387	0	0	204	5.637	355	206
Murcia (Región de)	3.793	6.037	57	117	159	84	0	299	1.800	70	0
Navarra (Cdad Foral de)	1.515	2.333	63	89	108	0	0	4	580	68	0
País Vasco	3.283	9.435	48	194	186	146	0	0	976	80	118
Rioja (La)	902	1.372	50	0	0	0	0	7	350	41	0
Ceuta	340	540	0	0	42	0	0	0	100	0	0
Melilla	266	408	0	38	52	0	0	0	39	0	0
GRADO SUPERIOR											
TOTAL	173.473	155.079	4.286	1.341	14.881	1.269	283	39.677	13.629	1.913	0
Andalucía	35.443	18.568	1.128	0	2.103	212	0	10.853	0	186	0
Aragón	5.707	3.242	376	0	322	0	0	1.406	0	57	0
Asturias (Principado de)	4.706	3.176	113	0	167	95	0	845	0	95	0
Baleares (Illes)	1.751	2.505	56	27	312	27	30	425	538	0	0
Canarias	5.876	8.595	175	39	555	211	0	2.037	1.838	0	0
Cantabria	2.243	2.481	101	0	105	0	0	305	276	42	0
Castilla y León	10.884	6.692	436	0	574	0	0	2.585	69	77	0
Castilla-La Mancha	7.753	7.125	213	163	490	0	0	2.400	0	0	0
Cataluña	31.678	26.467	428	282	3.027	139	80	5.540	2.484	304	0
Comunitat Valenciana	19.347	21.592	407	287	2.048	90	35	3.490	3.076	151	0
Extremadura	4.549	2.884	206	0	276	0	0	1.410	0	28	0
Galicia	9.085	13.113	206	285	726	306	70	1.901	1.776	88	0
Madrid (Comunidad de)	17.931	20.049	85	94	2.692	0	0	2.572	2.328	516	0
Murcia (Región de)	5.698	3.082	161	0	437	47	0	1.696	0	33	0
Navarra (Cdad Foral de)	1.973	1.649	60	47	41	0	0	591	0	36	0
País Vasco	6.939	12.077	89	117	762	142	68	1.104	1.219	300	0
Rioja (La)	1.180	1.015	46	0	118	0	0	366	0	0	0
Ceuta	472	412	0	0	57	0	0	129	0	0	0
Melilla	258	355	0	0	69	0	0	22	25	0	0

(1) Incluye el alumnado de enseñanza presencial (régimen ordinario y de adultos) y enseñanza a distancia.

D6.6. Alumnado matriculado en Ciclos Formativos, por familia profesional (1)

(continuación)

	Comercio y Marketing		Comunic. Imagen y Sonido/Imagen y Sonido		Edificación y Obra Civil		Electricidad y Electrónica		Fabricación Mecánica		Hostelería y Turismo	
	LOGSE	LOE	LOGSE	LOE	LOGSE	LOE	LOGSE	LOE	LOGSE	LOE	LOGSE	LOE
GRADO MEDIO												
TOTAL	13.139	635	3.220	132	502	326	5.833	28.942	516	11.508	116	17.428
Andalucía	3.756	0	729	0	34	0	1.383	4.964	0	2.029	0	2.981
Aragón	172	0	84	0	56	0	204	962	187	290	49	448
Asturias (Principado de)	237	0	90	0	77	0	108	748	0	484	0	461
Balears (Illes)	181	0	88	0	0	0	29	591	0	27	0	555
Canarias	317	409	1	0	34	21	212	1.039	0	280	7	1.469
Cantabria	160	0	44	0	0	0	24	491	0	329	0	245
Castilla y León	697	0	294	0	45	0	392	2.007	0	752	0	972
Castilla-La Mancha	538	0	50	0	5	0	242	1.644	0	390	1	1.096
Cataluña	1.630	58	275	0	85	73	1.184	4.422	3	1.588	47	3.205
Comunitat Valenciana	2.299	0	397	132	21	114	372	3.356	200	707	3	1.612
Extremadura	475	0	115	0	16	0	134	703	0	172	0	389
Galicia	1.019	0	202	0	7	46	131	2.449	0	1.300	0	1.307
Madrid (Comunidad de)	903	0	682	0	0	0	1.204	2.570	54	739	8	1.331
Murcia (Región de)	354	0	73	0	17	0	119	947	37	247	1	282
Navarra (Comunidad Foral de)	144	0	0	0	70	0	3	379	0	321	0	113
País Vasco	104	168	96	0	35	72	55	1.337	35	1.724	0	727
Rioja (La)	68	0	0	0	0	0	37	254	0	129	0	100
Ceuta	36	0	0	0	0	0	0	29	0	0	0	91
Melilla	49	0	0	0	0	0	0	50	0	0	0	44
GRADO SUPERIOR												
TOTAL	15.578	3.421	7.593	4.089	2.564	4.334	11.690	12.930	318	7.072	560	16.378
Andalucía	2.354	0	1.814	0	741	711	2.213	1.035	71	520	159	3.456
Aragón	665	0	335	0	59	100	583	208	0	250	22	342
Asturias (Principado de)	537	0	340	0	102	83	374	310	0	413	1	514
Balears (Illes)	113	19	48	61	13	27	70	169	0	0	8	370
Canarias	240	444	183	286	81	127	304	545	0	72	68	827
Cantabria	113	103	0	0	52	59	217	118	0	134	0	168
Castilla y León	921	0	495	0	204	226	1.311	408	0	539	14	944
Castilla-La Mancha	828	287	187	0	77	267	999	493	0	110	11	692
Cataluña	3.081	803	1.370	1.076	267	535	1.461	2.053	76	1.020	150	2.370
Comunitat Valenciana	1.781	784	436	448	179	526	870	2.558	75	514	15	1.706
Extremadura	572	0	229	0	90	119	206	272	0	51	7	314
Galicia	1.048	0	365	529	227	551	598	1.204	0	559	49	1.437
Madrid (Comunidad de)	2.000	366	1.470	1.447	141	482	931	1.607	50	490	38	1.849
Murcia (Región de)	407	0	112	0	156	70	513	137	45	145	14	321
Navarra (Comunidad Foral de)	408	0	0	0	8	35	192	191	1	199	2	58
País Vasco	406	573	209	242	158	365	755	1.503	0	1.978	0	845
Rioja (La)	56	0	0	0	1	28	93	67	0	78	2	75
Ceuta	48	0	0	0	8	23	0	0	0	0	0	53
Melilla	0	42	0	0	0	0	0	52	0	0	0	37

(1) Incluye el alumnado de enseñanza presencial (régimenes ordinario y de adultos) y enseñanza a distancia.

D6.6. Alumnado matriculado en Ciclos Formativos, por familia profesional (1)

(continuación)

	Imagen Personal		Industrias Alimentarias		Informática/ Informática y comunicaciones		Madera y Mueble / Mad. Mueble y Corcho		Mant. Serv. a la Prod./Inst. Mant.		Mant. Vehículos/ Transporte y Mantenimiento	
	LOGSE	LOE	LOGSE	LOE	LOGSE	LOE	LOGSE	LOE	LOGSE	LOE	LOGSE	LOE
GRADO MEDIO												
TOTAL	16.321	4.215	35	3.887	478	26.859	1.600	1.374	5.045	7.536	1.974	25.333
Andalucía	3.897	0	0	411	0	5.684	427	0	691	1.308	209	4.172
Aragón	486	0	0	129	0	558	77	0	299	79	110	688
Asturias (Principado de)	508	0	0	95	0	319	70	0	409	241	29	600
Balears (Illes)	117	101	0	37	1	614	11	17	55	77	21	302
Canarias	559	494	1	190	2	862	43	67	91	391	122	1.197
Cantabria	250	0	2	70	2	410	16	0	90	47	25	390
Castilla y León	1.215	0	0	282	0	1.009	160	71	755	127	393	1.568
Castilla-La Mancha	532	274	0	171	1	1.272	88	0	326	157	47	1.303
Cataluña	2.457	903	20	831	463	6.208	161	373	707	1.471	311	4.799
Comunitat Valenciana	1.905	766	0	519	4	3.096	60	144	388	1.549	279	2.991
Extremadura	481	0	2	162	0	493	111	0	111	71	10	657
Galicia	867	423	0	400	0	1.172	182	345	148	578	1	1.816
Madrid (Comunidad de)	1.659	604	0	184	4	3.330	50	115	134	546	164	2.727
Murcia (Región de)	568	0	0	168	1	668	0	25	91	89	124	618
Navarra (Comunidad Foral de)	209	41	0	32	0	87	35	39	396	106	41	234
País Vasco	284	581	10	118	0	808	91	178	251	623	15	1.058
Rioja (La)	205	0	0	88	0	179	18	0	103	0	17	126
Ceuta	65	0	0	0	0	46	0	0	0	33	56	30
Melilla	57	28	0	0	0	44	0	0	0	43	0	57
GRADO SUPERIOR												
TOTAL	4.186	1.708	66	1.554	2.445	32.034	389	257	8.273	4.014	1.179	8.349
Andalucía	907	0	0	128	296	5.937	48	0	1.611	319	155	944
Aragón	130	0	2	65	34	942	21	0	322	92	68	367
Asturias (Principado de)	133	0	2	33	55	806	0	0	340	103	0	197
Balears (Illes)	41	0	0	0	0	451	0	0	40	45	28	73
Canarias	61	110	0	63	66	1.278	0	30	100	117	0	204
Cantabria	145	0	4	104	14	663	11	17	151	51	38	121
Castilla y León	439	0	29	141	160	1.621	48	0	855	77	254	659
Castilla-La Mancha	128	85	3	131	51	1.680	6	43	511	87	80	411
Cataluña	533	456	17	203	1.376	4.644	23	33	1.260	615	87	1.554
Comunitat Valenciana	571	273	1	148	142	3.386	33	29	1.076	972	98	1.270
Extremadura	88	0	5	48	45	918	67	0	308	32	0	189
Galicia	193	230	0	132	0	2.122	41	37	223	349	0	530
Madrid (Comunidad de)	550	343	1	121	142	4.502	16	27	235	172	371	942
Murcia (Región de)	88	0	2	93	26	921	20	0	235	37	0	291
Navarra (Comunidad Foral de)	17	21	0	27	6	297	34	0	242	185	0	40
País Vasco	125	190	0	10	14	1.561	21	41	495	728	0	530
Rioja (La)	0	0	0	107	18	219	0	0	174	0	0	0
Ceuta	37	0	0	0	0	45	0	0	43	33	0	27
Melilla	0	0	0	0	0	41	0	0	52	0	0	0

(1) Incluye el alumnado de enseñanza presencial (régimen ordinario y de adultos) y enseñanza a distancia.

D6.6. Alumnado matriculado en Ciclos Formativos, por familia profesional (1)

(conclusión)

	Química		Sanidad		Serv. Sociocul. y a la Comunidad		Textil, Confecc. y Piel		Vidrio y Cerámica		Artes y Artesanías	Energía y Agua	Segur. y medio ambiente	Sin distribuir
	LOGSE	LOE	LOGSE	LOE	LOGSE	LOE	LOGSE	LOE	LOGSE	LOE	LOE	LOE	LOE	LOGSE
TOTAL	2.668	427	40.720	21.102	11.092	7.560	26	765	-	20	-	-	-	74
Andalucía	506	79	7.060	2.766	3.510	0	0	96	-	0	-	-	-	0
Aragón	64	20	954	477	285	231	0	22	-	0	-	-	-	0
Asturias (Principado de)	93	0	1.267	196	274	0	0	36	-	0	-	-	-	0
Baleares (Illes)	0	0	1.056	733	218	249	0	0	-	0	-	-	-	0
Canarias	91	0	2.237	1.930	283	464	4	81	-	0	-	-	-	0
Cantabria	22	36	708	385	244	228	0	0	-	0	-	-	-	0
Castilla y León	207	45	2.189	1.510	574	0	0	78	-	0	-	-	-	0
Castilla-La Mancha	102	30	1.577	965	461	1.138	0	0	-	0	-	-	-	0
Cataluña	678	102	7.420	3.117	2.415	2.389	0	208	-	0	-	-	-	74
Comunitat Valenciana	260	0	5.752	2.764	1.126	1.349	22	52	-	20	-	-	-	0
Extremadura	38	0	883	480	447	0	0	0	-	0	-	-	-	0
Galicia	207	0	2.003	1.567	217	644	0	97	-	0	-	-	-	0
Madrid (Comunidad de)	196	33	3.918	2.156	373	484	0	54	-	0	-	-	-	0
Murcia (Región de)	97	46	1.452	1.030	190	0	0	0	-	0	-	-	-	0
Navarra (Comunidad Foral de)	0	36	332	205	42	71	0	0	-	0	-	-	-	0
País Vasco	65	0	1.524	399	258	313	0	41	-	0	-	-	-	0
Rioja (La)	42	0	248	146	66	0	0	0	-	0	-	-	-	0
Ceuta	0	0	85	211	56	0	0	0	-	0	-	-	-	0
Melilla	0	0	55	65	53	0	0	0	-	0	-	-	-	0
TOTAL	1.791	4.892	35.857	1.972	18.705	33.304	116	997	116	26	67	2.285	143	21
Andalucía	103	719	7.671	410	2.818	4.086	0	69	0	0	0	234	0	0
Aragón	42	225	851	0	412	487	0	40	0	0	0	124	0	0
Asturias (Principado de)	86	43	1.176	52	245	581	0	0	0	0	0	41	0	0
Baleares (Illes)	0	0	337	14	233	681	0	0	0	0	0	0	0	0
Canarias	66	37	1.046	14	682	2.350	1	97	0	0	0	117	0	0
Cantabria	37	47	484	0	424	556	0	0	0	0	0	64	0	0
Castilla y León	78	247	1.834	66	570	1.628	0	36	0	0	0	31	0	0
Castilla-La Mancha	77	183	1.188	109	504	2.333	0	0	0	0	0	51	0	0
Cataluña	724	1.320	5.895	209	5.899	5.993	0	207	0	0	0	488	42	21
Comunitat Valenciana	115	379	4.936	192	2.602	4.432	115	144	116	26	67	340	0	0
Extremadura	0	0	735	0	277	821	0	30	0	0	0	90	0	0
Galicia	171	593	2.302	392	641	1.833	0	78	0	0	0	352	54	0
Madrid (Comunidad de)	96	491	4.284	477	1.741	4.126	0	185	0	0	0	0	0	0
Murcia (Región de)	57	201	1.271	0	378	771	0	0	0	0	0	95	0	0
Navarra (Comunidad Foral de)	0	47	227	18	108	398	0	0	0	0	0	86	0	0
País Vasco	139	304	1.323	19	897	1.480	0	85	0	0	0	172	47	0
Rioja (La)	0	56	178	0	128	359	0	26	0	0	0	0	0	0
Ceuta	0	0	50	0	100	231	0	0	0	0	0	0	0	0
Melilla	0	0	69	0	46	158	0	0	0	0	0	0	0	0

(1) Incluye el alumnado de enseñanza presencial (régimen ordinario y de adultos) y enseñanza a distancia.

D6.7. Distribución del alumnado de Ciclos Formativos de FP según titularidad, por familia profesional (1)

	GRADO MEDIO				GRADO SUPERIOR			
	Centros Públicos	%	Centros Privados	%	Centros Públicos	%	Centros Privados	%
TOTAL GENERAL	255.205	76,8	77.290	23,2	259.203	78,9	69.349	21,1
Actividades Agrarias/Agraria	5.622	79,9	1.415	20,1	4.665	82,9	962	17,1
Actividades Físicas y Deportivas	6.247	87,6	887	12,4	11.611	78,0	3.270	22,0
Actividades Marítimo-Pesqueras	1.652	93,8	109	6,2	1.467	94,5	85	5,5
Administración/Administración y gestión	36.834	71,0	15.072	29,0	42.861	80,4	10.445	19,6
Artes Gráficas	2.378	73,2	871	26,8	1.440	75,3	473	24,7
Comercio y Marketing	9.014	65,4	4.760	34,6	15.190	80,0	3.809	20,0
Comunic. Imagen y Sonido/Imagen y Sonido	2.786	83,1	566	16,9	8.180	70,0	3.502	30,0
Edificación y Obra Civil	670	80,9	158	19,1	6.276	91,0	622	9,0
Electricidad y Electrónica	27.204	78,2	7.571	21,8	19.786	80,4	4.834	19,6
Fabricación Mecánica	9.290	77,3	2.734	22,7	5.214	70,6	2.176	29,4
Hostelería y Turismo	15.000	85,5	2.544	14,5	14.554	85,9	2.384	14,1
Imagen Personal	14.531	70,8	6.005	29,2	4.844	82,2	1.050	17,8
Industrias Alimentarias	3.394	86,5	528	13,5	1.541	95,1	79	4,9
Informática/Informática y Comunicaciones	22.528	82,4	4.809	17,6	28.112	81,5	6.367	18,5
Madera y Mueble/Mad. Mueble y Corcho	2.631	88,5	343	11,5	646	100,0	0	-
Mant. y Serv. a la Producción/Inst. y Mant.	10.820	86,0	1.761	14,0	10.752	87,5	1.535	12,5
Mantenim. de Vehículos Autopropulsados	21.840	80,0	5.467	20,0	7.877	82,7	1.651	17,3
Química	2.930	94,7	165	5,3	6.331	94,7	352	5,3
Sanidad	42.291	68,4	19.531	31,6	24.088	63,7	13.741	36,3
Servicios Socioculturales y a la Comunidad	16.815	90,2	1.837	9,8	40.487	77,8	11.522	22,2
Textil, Confección y Piel	634	80,2	157	19,8	974	87,5	139	12,5
Vidrio y Cerámica	20	100,0	0	-	142	100,0	0	-
Artesanías	0	-	0	-	67	100,0	0	-
Energía y Agua	0	-	0	-	1.981	86,7	304	13,3
Seguridad y medio ambiente	0	-	0	-	96	67,1	47	32,9
Sin distribuir	74	100,0	0	-	21	100,0	0	-

D6.8. Distribución del alumnado de Ciclos Formativos de F.P. según sexo, por familia profesional (1)

	GRADO MEDIO				GRADO SUPERIOR			
	Hombres	%	Mujeres	%	Hombres	%	Mujeres	%
TOTAL GENERAL	186.419	56,1	146.076	43,9	166.572	50,7	161.980	49,3
Actividades Agrarias/Agraria	6.141	87,3	896	12,7	4.585	81,5	1.042	18,5
Actividades Físicas y Deportivas	5.731	80,3	1.403	19,7	11.911	80,0	2.970	20,0
Actividades Marítimo-Pesqueras	1.645	93,4	116	6,6	1.410	90,9	142	9,1
Administración/Administración y gestión	18.142	35,0	33.764	65,0	17.682	33,2	35.624	66,8
Artes Gráficas	1.991	61,3	1.258	38,7	1.044	54,6	869	45,4
Comercio y Marketing	5.370	39,0	8.404	61,0	9.385	49,4	9.614	50,6
Comunic. Imagen y Sonido/Imagen y Sonido	1.704	50,8	1.648	49,2	7.479	64,0	4.203	36,0
Edificación y Obra Civil	753	90,9	75	9,1	4.833	70,1	2.065	29,9
Electricidad y Electrónica	33.376	96,0	1.399	4,0	23.345	94,8	1.275	5,2
Fabricación Mecánica	11.616	96,6	408	3,4	6.764	91,5	626	8,5
Hostelería y Turismo	10.928	62,3	6.616	37,7	6.872	40,6	10.066	59,4
Imagen Personal	1.192	5,8	19.344	94,2	217	3,7	5.677	96,3
Industrias Alimentarias	2.070	52,8	1.852	47,2	857	52,9	763	47,1
Informática/Informática y Comunicaciones	24.292	88,9	3.045	11,1	29.497	85,6	4.982	14,4
Madera y Mueble/Mad. Mueble y Corcho	2.828	95,1	146	4,9	550	85,1	96	14,9
Mant. y Serv. a la Producción/Inst. y Mant.	12.328	98,0	253	2,0	10.085	82,1	2.202	17,9
Mantenim. de Vehículos Autopropulsados	26.734	97,9	573	2,1	9.217	96,7	311	3,3
Química	1.359	43,9	1.736	56,1	3.183	47,6	3.500	52,4
Sanidad	15.351	24,8	46.471	75,2	10.028	26,5	27.801	73,5
Servicios Socioculturales y a la Comunidad	2.687	14,4	15.965	85,6	5.221	10,0	46.788	90,0
Textil, Confección y Piel	104	13,1	687	86,9	141	12,7	972	87,3
Vidrio y Cerámica	18	90,0	2	10,0	72	50,7	70	49,3
Artesanías	0	-	0	-	33	49,3	34	50,7
Energía y Agua	0	-	0	-	2.071	90,6	214	9,4
Seguridad y medio ambiente	0	-	0	-	80	55,9	63	44,1
Sin distribuir	59	79,7	15	20,3	10	47,6	11	52,4

(1) Incluye el alumnado de enseñanza presencial (regímenes ordinario y de adultos) y enseñanza a distancia, agrupando los ciclos LOGSE y LOE.

**D6.9. Número de graduados en FP por 10.000 personas de la edad teórica de graduación, por familia profesional.
Curso 2011-12 (1)**

(continúa)

Total	Act. Agrarias/Agraria	Act. Físicas y Deport.	Act. Marít.-Pesquera	Admon./Admon. y Gestión	Artes Gráficas	Comercio y Marketing	Comunicación Imagen y Sonido	Edificación y Obra Civil	Electricidad y Electrónica	Fabricación Mecánica	Hostelería y Turismo	
TÉCNICO												
TOTAL	2.179	46	56	12	372	21	99	26	4	179	66	87
Andalucía	2.064	53	52	14	426	14	133	25	1	168	52	86
Aragón	2.409	107	49	0	371	21	50	25	16	255	104	101
Asturias (Principado de)	2.888	20	48	26	340	23	86	38	24	219	179	125
Balears (Illes)	1.747	39	119	20	358	26	40	33	0	125	5	88
Canarias	2.053	46	0	44	345	7	95	0	3	184	42	154
Cantabria	2.803	52	28	0	473	17	100	30	0	207	133	63
Castilla y León	2.527	73	18	0	450	8	109	45	3	261	85	80
Castilla-La Mancha	2.175	57	27	0	435	0	75	8	1	188	37	131
Cataluña	2.293	40	124	9	262	35	98	19	6	144	48	79
Comunitat Valenciana	2.655	51	104	10	475	14	140	36	3	186	37	83
Extremadura	2.101	91	37	0	391	11	107	37	8	136	42	70
Galicia	2.248	61	15	45	266	40	109	36	0	229	133	96
Madrid (Comunidad de)	1.708	6	19	0	379	29	61	36	0	163	29	58
Murcia (Región de)	1.807	11	18	18	391	9	63	9	3	146	45	38
Navarra (Comunidad Foral de)	2.033	92	70	0	301	43	67	0	17	164	210	82
País Vasco	2.372	41	38	14	220	44	61	27	16	233	309	107
Rioja (La)	2.327	28	0	0	371	28	59	0	0	274	114	118
Ceuta	1.784	0	144	0	237	0	113	0	0	52	0	93
Melilla	1.133	0	110	0	55	0	46	0	0	74	0	83
TÉCNICO SUPERIOR												
TOTAL	2.175	42	111	12	362	13	118	86	56	165	44	82
Andalucía	1.696	41	75	8	343	6	60	68	49	110	19	81
Aragón	2.312	105	86	0	403	13	144	88	50	199	73	53
Asturias (Principado de)	2.849	53	86	38	317	37	170	170	61	251	134	123
Balears (Illes)	1.123	26	98	20	225	0	32	12	32	41	0	50
Canarias	1.830	32	100	34	419	0	79	72	39	127	8	114
Cantabria	2.446	90	101	0	339	27	70	0	112	158	50	91
Castilla y León	2.301	62	106	0	376	6	133	70	73	228	63	54
Castilla-La Mancha	1.642	52	78	0	287	0	54	25	42	147	8	49
Cataluña	2.635	31	146	12	370	15	214	107	57	160	47	82
Comunitat Valenciana	2.552	49	120	9	479	8	146	53	51	215	31	78
Extremadura	1.519	68	84	0	307	6	74	63	56	113	8	58
Galicia	2.391	60	122	51	420	10	121	81	113	201	45	134
Madrid (Comunidad de)	2.147	14	144	0	274	29	112	204	34	131	31	89
Murcia (Región de)	1.726	29	81	4	358	7	76	22	54	135	22	40
Navarra (Comunidad Foral de)	2.166	61	32	0	399	19	209	0	45	241	98	32
País Vasco	3.773	45	180	45	456	63	182	87	140	453	325	127
Rioja (La)	2.555	44	179	0	481	0	68	0	34	267	54	88
Ceuta	1.763	0	133	0	248	0	71	0	71	0	0	106
Melilla	1.507	0	209	0	157	0	78	0	0	0	0	35

(1) Incluye el alumnado de enseñanza presencial (regímenes ordinario y de adultos) y enseñanza a distancia.

**D6.9. Número de graduados en FP por 10.000 personas de la edad teórica de graduación, por familia profesional.
Curso 2011-12 (1)**

(conclusión)

	Imagen Personal	Industrias Alimentarias	Informática/ Infor. y Comunicaciones	Madera y Mueble/ Mad. Mueble y Corcho	Mant. Serv. a la Prod./In. y Mant.	Mant. Vehículos/ Transp. y Mant.	Química	Sanidad	Servicios Socioculturales y a la Comunidad	Textil, Confección y Piel	Vidrio y Cerámica	Energía y Agua
TÉCNICO												
TOTAL	153	20	139	16	72	173	20	492	124	4	0	-
Andalucía	146	12	136	9	50	142	18	413	111	3	0	-
Aragón	181	18	135	6	73	262	16	481	134	4	0	-
Asturias (Principado de)	221	17	70	34	190	217	46	838	122	5	0	-
Baleares (Illes)	49	0	143	3	31	75	0	482	113	0	0	-
Canarias	170	25	81	12	68	180	14	458	113	13	0	-
Cantabria	170	33	231	0	65	240	50	708	203	0	0	-
Castilla y León	167	39	103	35	99	328	26	513	77	7	0	-
Castilla-La Mancha	124	21	148	11	64	185	13	377	274	0	0	-
Cataluña	155	24	188	19	87	169	33	571	180	5	0	-
Comunitat Valenciana	193	27	175	12	86	172	19	672	156	2	2	-
Extremadura	206	33	115	28	43	174	8	414	150	0	0	-
Galicia	176	40	108	50	110	230	20	413	62	7	0	-
Madrid (Comunidad de)	114	7	144	7	31	147	11	414	48	3	0	-
Murcia (Región de)	108	14	80	5	34	135	24	602	53	0	0	-
Navarra (Comunidad Foral de)	140	19	19	39	154	132	29	318	138	0	0	-
País Vasco	175	17	95	33	161	169	12	459	133	7	0	-
Rioja (La)	246	118	187	21	104	146	21	423	69	0	0	-
Ceuta	93	0	62	0	41	52	0	845	52	0	0	-
Melilla	166	0	74	0	37	110	0	304	74	0	0	-
TÉCNICO SUPERIOR												
TOTAL	44	9	161	3	77	62	40	310	365	5	0	8
Andalucía	37	4	122	1	48	36	21	308	250	2	0	6
Aragón	51	7	230	6	110	105	40	285	241	10	0	12
Asturias (Principado de)	42	13	173	0	111	70	41	607	338	0	0	14
Baleares (Illes)	16	0	98	0	41	36	0	99	299	0	0	0
Canarias	20	9	121	0	35	15	22	198	363	7	0	17
Cantabria	86	17	213	6	65	118	65	337	476	0	0	25
Castilla y León	62	29	186	7	119	84	40	342	256	6	0	0
Castilla-La Mancha	29	4	148	2	68	95	32	205	312	0	0	6
Cataluña	43	6	164	3	79	63	90	367	569	6	0	4
Comunitat Valenciana	56	10	170	2	121	85	24	327	502	7	3	8
Extremadura	25	17	154	15	49	66	0	174	172	0	0	10
Galicia	51	8	156	11	73	53	44	384	241	4	0	10
Madrid (Comunidad de)	63	6	211	2	26	76	29	329	336	7	0	0
Murcia (Región de)	22	14	131	2	55	49	37	323	255	0	0	11
Navarra (Comunidad Foral de)	29	10	163	13	237	37	39	158	310	0	0	35
País Vasco	59	6	210	4	264	90	112	311	561	13	0	40
Rioja (La)	0	162	217	0	152	0	54	183	572	0	0	0
Ceuta	44	0	133	0	106	0	0	106	744	0	0	0
Melilla	0	0	78	0	139	0	0	139	671	0	0	0

(1) Incluye el alumnado de enseñanza presencial (régimen ordinario y de adultos) y enseñanza a distancia.

D6.10. Distribución porcentual del alumnado por familia profesional

Ciclos Formativos de Grado Medio

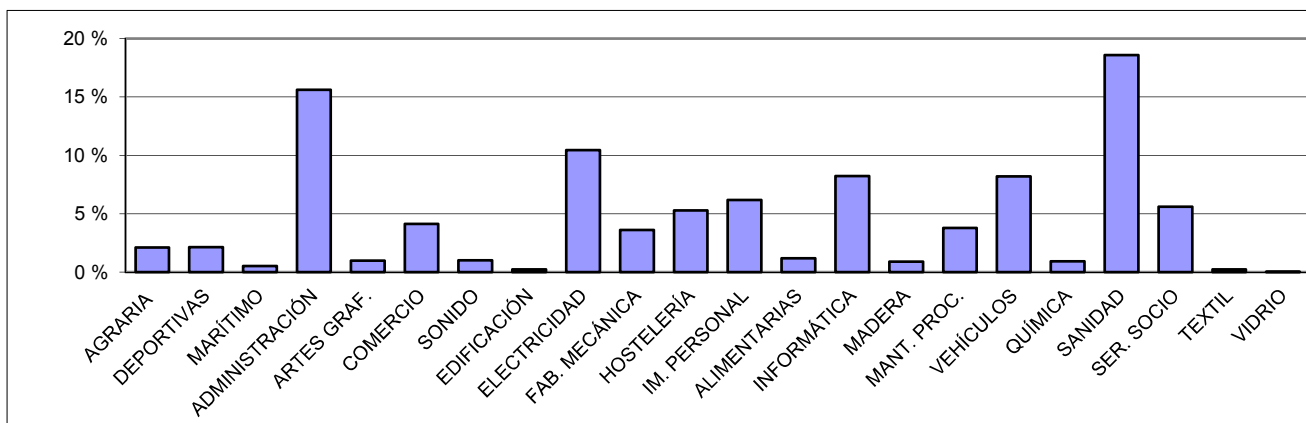

Ciclos Formativos de Grado Superior

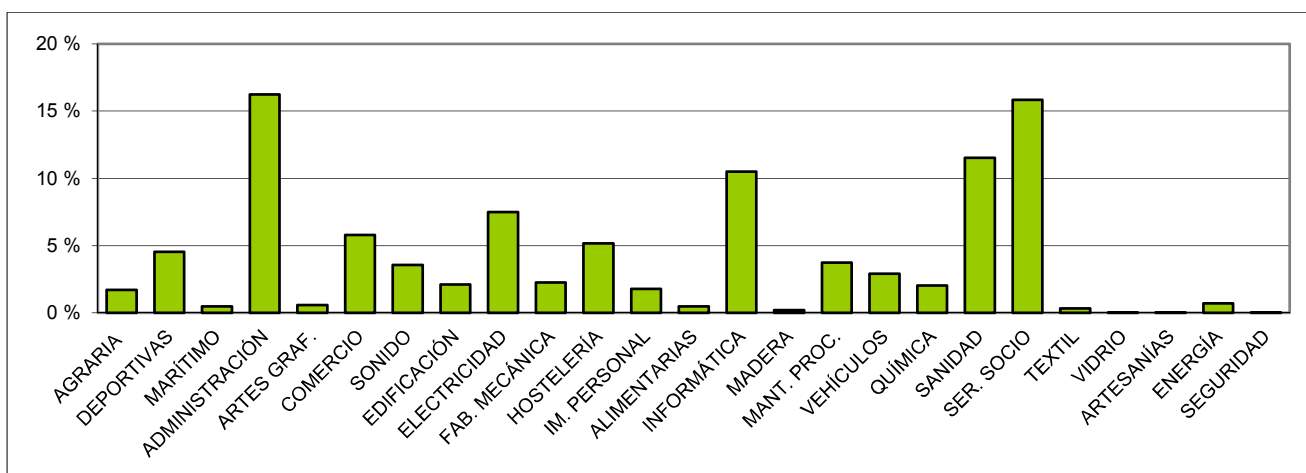

AGRARIA	Actividades Agrarias/Agraria	INFORMÁTICA	Informática/Informática y Comunicaciones
DEPORTIVAS	Actividades Físicas y Deportivas	MADERA	Madera y Mueble/Mad. Mueble y Corcho
MARÍTIMO	Actividades Marítimo-Pesqueras	MANT. PROC.	Mant. y Serv. a la Producción/Inst. y Mant.
ADMINISTRACIÓN	Administración/Administración y gestión	VEHÍCULOS	Mantenim. de Vehículos Autopropulsados
ARTES GRAF.	Artes Gráficas	QUÍMICA	Química
COMERCIO	Comercio y Marketing	SANIDAD	Sanidad
SONIDO	Comunic. Imagen y Sonido/Imagen y Sonido	SER. SOCIO	Servicios Socioculturales y a la Comunidad
EDIFICACIÓN	Edificación y Obra Civil	TEXTIL	Textil, Confección y Piel
ELECTRICIDAD	Electricidad y Electrónica	VIDRIO	Vidrio y Cerámica
FAB. MECÁNICA	Fabricación Mecánica	ARTESANÍAS	Artesanías
HOSTELERÍA	Hostelería y Turismo	ENERGÍA	Energía y Agua
IM. PERSONAL	Imagen Personal	SEGURIDAD	Seguridad y medio ambiente
ALIMENTARIAS	Industrias Alimentarias		

D6.11. Distribución porcentual del alumnado según sexo, por familia profesional

Ciclos Formativos de Grado Medio

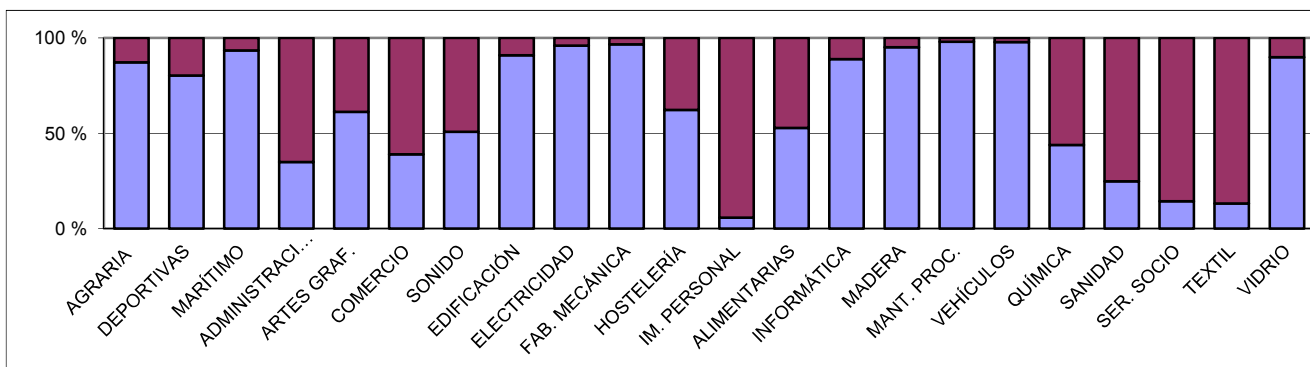

Ciclos Formativos de Grado Superior

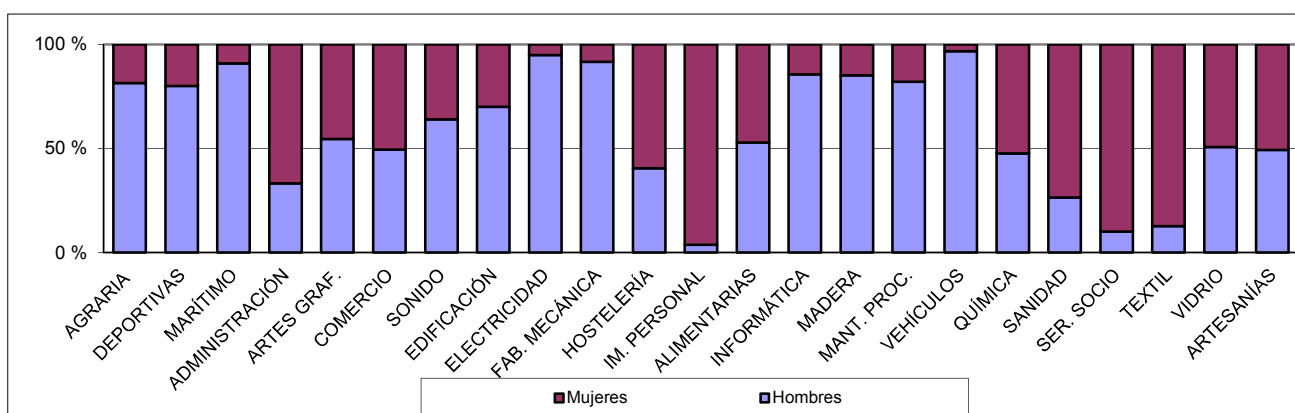

D6.12. Tasa bruta de población que obtiene titulaciones en F.P. Curso 2011-12

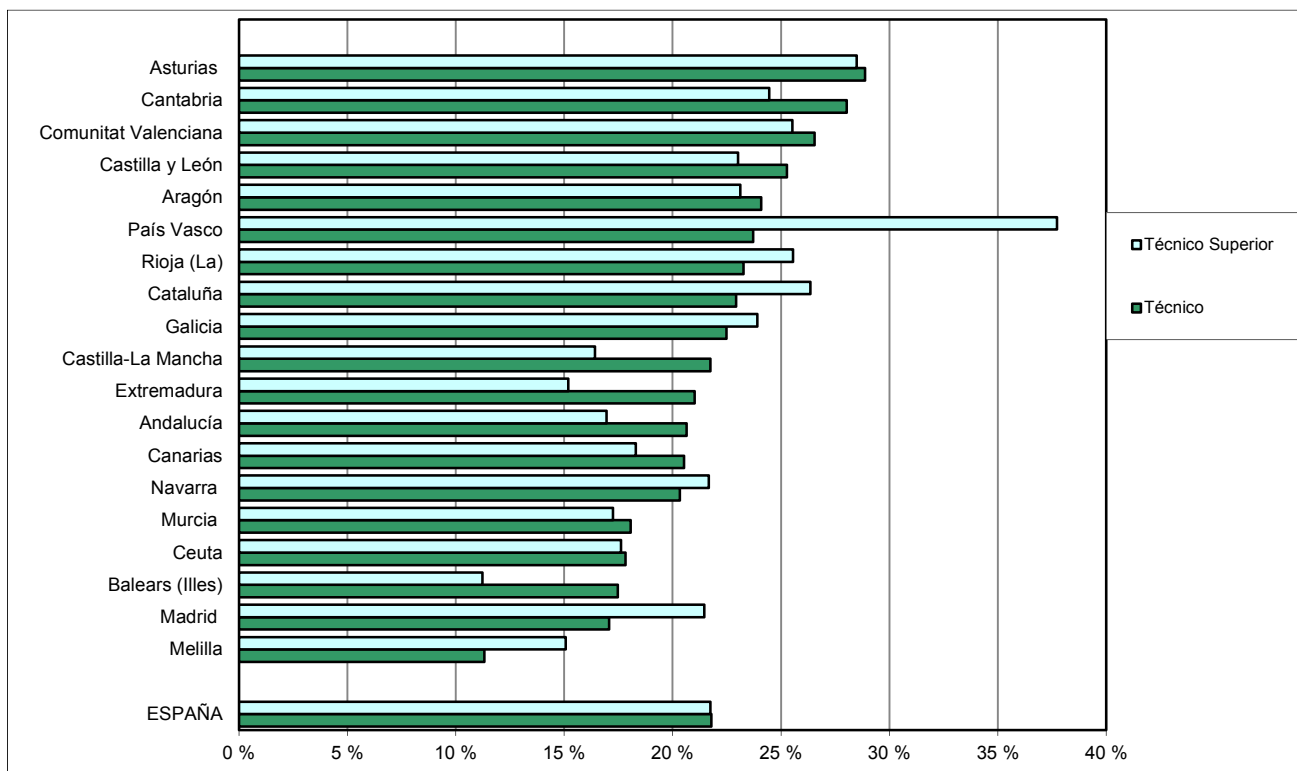

D7.0. Contenido, notas explicativas y fuentes de información

Se presenta en este capítulo la información estadística correspondiente al *alumnado con necesidad específica de apoyo educativo*, adaptada a la nueva metodología implantada a partir del curso 2011-2012.

Para facilitar la interpretación de la información se ofrece a continuación una descripción de los principales conceptos utilizados:

ALUMNADO CON NECESIDAD ESPECÍFICA DE APOYO EDUCATIVO: aquel que requiere y recibe una atención educativa diferente a la ordinaria, por presentar necesidades educativas especiales, por dificultades específicas de aprendizaje, por sus altas capacidades intelectuales, por haberse incorporado tarde al sistema educativo, o por condiciones personales o de historia escolar. Se incluye sólo el alumnado valorado por los correspondientes servicios de orientación educativa o el personal competente a tal efecto. Este alumnado se clasifica según las necesidades que precisa en:

- *Alumnado que presenta necesidades educativas especiales.* El valorado como tal por los equipos o servicios de orientación educativa que requiere por un periodo de su escolarización o a lo largo de toda ella, determinados apoyos y atenciones educativas específicas derivadas de discapacidad o trastornos graves de conducta. Incluye las siguientes categorías: discapacidad auditiva, discapacidad motora, discapacidad intelectual, discapacidad visual, trastornos generalizados del desarrollo, trastornos graves de conducta/personalidad y plurideficiencia.
- *Alumnado con altas capacidades intelectuales.* El valorado como tal por equipos o servicios de orientación educativa que recibe atención educativa a través de medidas específicas: adaptaciones curriculares de profundización o de ampliación del currículo, flexibilización del periodo de escolarización, y/o participación en programas extracurriculares de enriquecimiento.
- *Alumnado con integración tardía en el sistema educativo español.* El procedente de otros países que en el curso escolar de referencia se ha incorporado a las enseñanzas obligatorias del sistema educativo español y se encuentra en, al menos, una de las siguientes situaciones: a) está escolarizado en uno o dos cursos inferiores al que le corresponde por su edad; b) recibe atención educativa específica transitoria dirigida a facilitar su inclusión escolar, la recuperación del desfase curricular detectado, o el dominio de la lengua vehicular del proceso de enseñanza.
- *Otras categorías de alumnado con necesidad específica de apoyo educativo*
 - *Retraso madurativo.* Alumnado con retraso madurativo neurológico y psicológico que no puede ser dictaminado con precisión durante la etapa de educación infantil. Por lo tanto se excluye esta categoría de las etapas educativas posteriores.
 - *Trastornos del desarrollo del lenguaje y la comunicación.* La definición se establece de acuerdo a las aportadas en las Clasificaciones DSM (Manual diagnóstico y estadístico de los trastornos mentales) y CIE-F80 (Clasificación internacional de enfermedades) e incluye: trastornos del lenguaje expresivo, mixto del lenguaje receptivo-expresivo, fonológicos y de la comunicación no especificado.
 - *Trastornos del aprendizaje.* Se basa en la definición aportada en las Clasificaciones DSM y CIE (F81) e incluye los trastornos específicos del desarrollo del aprendizaje escolar de la lectura, la expresión escrita, el cálculo y otros trastornos no especificados. Se incluyen, entre otros, los siguientes trastornos: *dislexia, disortografía y discalculia.*
 - *Alumnado con desconocimiento grave de la lengua de instrucción.* El escolarizado dentro de las etapas obligatorias y no considerado dentro de la incorporación tardía y que recibe un apoyo educativo complementario.
 - *Alumnado en situación de desventaja socio-educativa.* El escolarizado en las etapas obligatorias que presenta un desfase escolar significativo, con dos o más cursos de diferencia entre su nivel de competencia curricular y el curso en el que está escolarizado, por encontrarse en situaciones de desventaja socioeducativa derivadas de su pertenencia a minorías étnicas y/o culturales, por factores sociales, económicos o geográficos, o por dificultades de inserción educativa asociadas a una escolarización irregular.

Se proporcionan las siguientes precisiones técnicas sobre los datos estadísticos de este capítulo:

- Esta información se recoge únicamente para enseñanzas de Régimen General, concretamente: Educación Especial (alumnado escolarizado en centros específicos y unidades específicas de educación especial); Educación Infantil; Educación Primaria; ESO; Programas de Cualificación Profesional Inicial; Bachillerato ordinario y Formación Profesional presencial.
- Los datos de porcentajes de alumnado respecto del alumnado matriculado se han obtenido a partir de las enseñanzas mencionadas.
- En la información del *alumnado con necesidades educativas especiales* se ha distinguido entre el alumnado de centros específicos de educación especial (en el que se incluye el escolarizado en unidades específicas de educación especial en centros ordinarios) y el alumnado integrado en centros ordinarios.

Fuentes de información:

- *Estadística de las Enseñanzas no universitarias*. Curso 2012-2013. S.G. de Estadística y Estudios del Ministerio de Educación, Cultura y Deporte.

D7.1. Alumnado con necesidad específica de apoyo educativo por titularidad/financiación, enseñanza y tipo de necesidad

	Total	Necesidades educativas especiales derivadas de discapacidad	Altas capacidades intelectuales	Integración tardía en el sistema educativo	Otras categorías de necesidades y sin distribuir por categoría
TODOS LOS CENTROS					
TOTAL	420.686	167.903	12.490	14.626	225.667
E. Especial	33.022	33.022	-	-	-
E. Infantil	44.792	16.463	181	-	28.148
E. Primaria	202.698	63.114	6.746	7.162	125.676
ESO	119.052	43.633	4.447	7.464	63.508
Bachillerato	4.156	1.821	1.074	-	1.261
FP Grado Medio	5.304	2.836	17	-	2.451
FP Grado Superior	628	421	25	-	182
Prog. de Cualificación Profesional Inicial	8.029	3.588	-	-	4.441
Prog. de Cualif. Profesional - E. Especial	3.005	3.005	-	-	-
CENTROS PÚBLICOS					
TOTAL	320.186	121.150	8.861	11.294	178.881
E. Especial	18.703	18.703	-	-	-
E. Infantil	36.310	13.111	99	-	23.100
E. Primaria	161.653	49.525	4.860	5.725	101.543
ESO	87.413	31.475	3.031	5.569	47.338
Bachillerato	3.143	1.336	835	-	972
FP Grado Medio	4.032	2.116	13	-	1.903
FP Grado Superior	491	328	23	-	140
Prog. de Cualificación Profesional Inicial	6.756	2.871	-	-	3.885
Prog. de Cualif. Profesional - E. Especial	1.685	1.685	-	-	-
CENTROS PRIVADOS-TOTAL					
TOTAL	100.500	46.753	3.629	3.332	46.786
E. Especial	14.319	14.319	-	-	-
E. Infantil	8.482	3.352	82	-	5.048
E. Primaria	41.045	13.589	1.886	1.437	24.133
ESO	31.639	12.158	1.416	1.895	16.170
Bachillerato	1.013	485	239	-	289
FP Grado Medio	1.272	720	4	-	548
FP Grado Superior	137	93	2	-	42
Prog. de Cualificación Profesional Inicial	1.273	717	-	-	556
Prog. de Cualif. Profesional - E. Especial	1.320	1.320	-	-	-
CENTROS PRIVADOS-ENSEÑANZA CONCERTADA					
TOTAL	97.317	45.464	3.217	3.197	45.439
E. Especial	14.234	14.234	-	-	-
E. Infantil	7.910	2.985	73	-	4.852
E. Primaria	39.821	13.244	1.753	1.338	23.486
ESO	31.027	11.976	1.315	1.859	15.877
Bachillerato	463	241	70	-	152
FP Grado Medio	1.192	679	4	-	509
FP Grado Superior	105	76	2	-	27
Prog. de Cualificación Profesional Inicial	1.245	709	-	-	536
Prog. de Cualif. Profesional - E. Especial	1.320	1.320	-	-	-
CENTROS PRIVADOS-ENSEÑANZA NO CONCERTADA					
TOTAL	3.183	1.289	412	135	1.347
E. Especial	85	85	-	-	-
E. Infantil	572	367	9	-	196
E. Primaria	1.224	345	133	99	647
ESO	612	182	101	36	293
Bachillerato	550	244	169	-	137
FP Grado Medio	80	41	0	-	39
FP Grado Superior	32	17	0	-	15
Prog. de Cualificación Profesional Inicial	28	8	-	-	20
Prog. de Cualif. Profesional - E. Especial	-	-	-	-	-

D7.2. Porcentaje de alumnado con necesidad específica de apoyo educativo por titularidad/financiación, enseñanza y tipo de necesidad (1)

	Total	Necesidades educativas especiales derivadas de discapacidad	Altas capacidades intelectuales	Integración tardía en el sistema educativo	Otras categorías de necesidades y sin distribuir por categoría
TODOS LOS CENTROS					
TOTAL	5,3	2,1	0,2	0,2	2,9
E. Especial	100,0	100,0	-	-	-
E. Infantil	2,3	0,9	0,0	-	1,5
E. Primaria	7,2	2,2	0,2	0,3	4,4
ESO	6,6	2,4	0,2	0,4	3,5
Bachillerato	0,7	0,3	0,2	-	0,2
FP Grado Medio	1,7	0,9	0,0	-	0,8
FP Grado Superior	0,2	0,1	0,0	-	0,1
Prog. de Cualificación Profesional Inicial	9,9	4,4	-	-	5,5
Prog. de Cualif. Profesional - E. Especial	100,0	100,0	-	-	-
CENTROS PUBLICOS					
TOTAL	6,0	2,3	0,2	0,2	3,4
E. Especial	100,0	100,0	-	-	-
E. Infantil	2,9	1,1	0,0	-	1,9
E. Primaria	8,5	2,6	0,3	0,3	5,3
ESO	7,3	2,6	0,3	0,5	4,0
Bachillerato	0,7	0,3	0,2	-	0,2
FP Grado Medio	1,7	0,9	0,0	-	0,8
FP Grado Superior	0,2	0,1	0,0	-	0,1
Prog. de Cualificación Profesional Inicial	10,6	4,5	-	-	6,1
Prog. de Cualif. Profesional - E. Especial	100,0	100,0	-	-	-
CENTROS PRIVADOS-TOTAL					
TOTAL	3,9	1,8	0,1	0,1	1,8
E. Especial	100,0	100,0	-	-	-
E. Infantil	1,3	0,5	0,0	-	0,7
E. Primaria	4,5	1,5	0,2	0,2	2,6
ESO	5,1	2,0	0,2	0,3	2,6
Bachillerato	0,6	0,3	0,1	-	0,2
FP Grado Medio	1,7	0,9	0,0	-	0,7
FP Grado Superior	0,2	0,1	0,0	-	0,1
Prog. de Cualificación Profesional Inicial	7,5	4,2	-	-	3,3
Prog. de Cualif. Profesional - E. Especial	100,0	100,0	-	-	-
CENTROS PRIVADOS-ENSEÑANZA CONCERTADA					
TOTAL	4,8	2,2	0,2	0,2	2,2
E. Especial	100,0	100,0	-	-	-
E. Infantil	1,7	0,6	0,0	-	1,0
E. Primaria	4,9	1,6	0,2	0,2	2,9
ESO	5,6	2,2	0,2	0,3	2,9
Bachillerato	0,7	0,4	0,1	-	0,2
FP Grado Medio	1,8	1,0	0,0	-	0,8
FP Grado Superior	0,2	0,2	0,0	-	0,1
Prog. de Cualificación Profesional Inicial	7,4	4,2	-	-	3,2
Prog. de Cualif. Profesional - E. Especial	100,0	100,0	-	-	-
CENTROS PRIVADOS-ENSEÑANZA NO CONCERTADA					
TOTAL	0,6	0,3	0,1	0,0	0,3
E. Especial	100,0	100,0	-	-	-
E. Infantil	0,3	0,2	0,0	-	0,1
E. Primaria	1,1	0,3	0,1	0,1	0,6
ESO	1,0	0,3	0,2	0,1	0,5
Bachillerato	0,6	0,3	0,2	-	0,1
FP Grado Medio	0,8	0,4	0,0	-	0,4
FP Grado Superior	0,2	0,1	0,0	-	0,1
Prog. de Cualificación Profesional Inicial	10,9	3,0	-	-	7,8
Prog. de Cualif. Profesional - E. Especial	-	-	-	-	-

(1) Porcentajes calculados sobre el alumnado de cada categoría.

D7.3. Alumnado con necesidad específica de apoyo educativo por sexo, enseñanza y tipo de necesidad. Valores absolutos y porcentajes

	Total	Necesidades educativas especiales derivadas de discapacidad	Altas capacidades intelectuales	Integración tardía en el sistema educativo	Otras categorías de necesidades y sin distribuir por categoría
NÚMERO DE ALUMNOS					
TOTAL	420.686	167.903	12.490	14.626	225.667
E. Especial	33.022	33.022	-	-	-
E. Infantil	44.792	16.463	181	-	28.148
E. Primaria	202.698	63.114	6.746	7.162	125.676
ESO	119.052	43.633	4.447	7.464	63.508
Bachillerato	4.156	1.821	1.074	-	1.261
FP Grado Medio	5.304	2.836	17	-	2.451
FP Grado Superior	628	421	25	-	182
Prog. de Cualificación Profesional Inicial	8.029	3.588	-	-	4.441
Prog. de Cualif. Profesional - E. Especial	3.005	3.005	-	-	-
HOMBRES	266.313	109.840	8.288	7.927	140.258
E. Especial	20.800	20.800	-	-	-
E. Infantil	30.591	11.105	131	-	19.355
E. Primaria	128.644	42.278	4.426	3.869	78.071
ESO	72.455	28.134	2.991	4.058	37.272
Bachillerato	2.586	1.171	704	-	711
FP Grado Medio	3.272	1.723	15	-	1.534
FP Grado Superior	359	242	21	-	96
Prog. de Cualificación Profesional Inicial	5.697	2.478	-	-	3.219
Prog. de Cualif. Profesional - E. Especial	1.909	1.909	-	-	-
MUJERES	154.373	58.063	4.202	6.699	85.409
E. Especial	12.222	12.222	-	-	-
E. Infantil	14.201	5.358	50	-	8.793
E. Primaria	74.054	20.836	2.320	3.293	47.605
ESO	46.597	15.499	1.456	3.406	26.236
Bachillerato	1.570	650	370	-	550
FP Grado Medio	2.032	1.113	2	-	917
FP Grado Superior	269	179	4	-	86
Prog. de Cualificación Profesional Inicial	2.332	1.110	-	-	1.222
Prog. de Cualif. Prof. - E. Especial	1.096	1.096	-	-	-
PORCENTAJE DE ALUMNADO (1)					
TOTAL	5,3	2,1	0,2	0,2	2,9
E. Especial	100,0	100,0	-	-	-
E. Infantil	2,3	0,9	0,0	-	1,5
E. Primaria	7,2	2,2	0,2	0,3	4,4
ESO	6,6	2,4	0,2	0,4	3,5
Bachillerato	0,7	0,3	0,2	-	0,2
FP Grado Medio	1,7	0,9	0,0	-	0,8
FP Grado Superior	0,2	0,1	0,0	-	0,1
Prog. de Cualificación Profesional Inicial	9,9	4,4	-	-	5,5
Prog. de Cualif. Profesional - E. Especial	100,0	100,0	-	-	-
HOMBRES	6,6	2,7	0,2	0,2	3,5
E. Especial	100,0	100,0	-	-	-
E. Infantil	3,1	1,1	0,0	-	2,0
E. Primaria	8,8	2,9	0,3	0,3	5,4
ESO	7,8	3,0	0,3	0,4	4,0
Bachillerato	0,9	0,4	0,2	-	0,3
FP Grado Medio	1,9	1,0	0,0	-	0,9
FP Grado Superior	0,2	0,2	0,0	-	0,1
Prog. de Cualificación Profesional Inicial	10,1	4,4	-	-	5,7
Prog. de Cualif. Profesional - E. Especial	100,0	100,0	-	-	-
MUJERES	4,1	1,5	0,1	0,2	2,2
E. Especial	100,0	100,0	-	-	-
E. Infantil	1,5	0,6	0,0	-	1,0
E. Primaria	5,4	1,5	0,2	0,2	3,5
ESO	5,3	1,8	0,2	0,4	3,0
Bachillerato	0,5	0,2	0,1	-	0,2
FP Grado Medio	1,5	0,8	0,0	-	0,7
FP Grado Superior	0,2	0,1	0,0	-	0,1
Prog. de Cualificación Profesional Inicial	9,5	4,5	-	-	5,0
Prog. de Cualif. Profesional - E. Especial	100,0	100,0	-	-	-

(1) Porcentajes calculados sobre el alumnado de cada categoría.

D7.4. Alumnado con necesidades educativas especiales por titularidad/financiación y enseñanza

(continúa)

TOTAL	Educación Especial Específica (2)	Alumnado integrado en centros ordinarios									
		Total	E. Infantil	E. Primaria	ESO	Bachillerato	FP de Grado Medio	FP de Grado Superior	Prog. de Cualif. Prof. Inicial	Prog. Cualif. Prof. - E. Especial	
TODOS LOS CENTROS											
TOTAL	167.903	33.022	134.881	16.463	63.114	43.633	1.821	2.836	421	3.588	3.005
Andalucía	40.310	6.638	33.672	4.479	15.585	10.462	591	1.172	123	1.172	88
Aragón	4.028	926	3.102	396	1.579	813	29	28	17	40	200
Asturias (Principado de)	3.436	600	2.836	267	1.353	899	51	131	20	103	12
Balears (Illes)	5.544	634	4.910	339	1.994	1.629	63	512	44	247	82
Canarias	6.243	1.656	4.587	281	2.198	1.335	68	22	1	82	600
Cantabria	2.930	327	2.603	265	1.189	925	22	45	4	102	51
Castilla y León	8.812	1.261	7.551	580	3.761	2.536	106	26	8	130	404
Castilla-La Mancha	8.364	1.354	7.010	1.070	3.209	2.321	51	37	8	279	35
Cataluña	26.037	6.744	19.293	2.920	9.116	6.783	122	276	76	0	..
Comunitat Valenciana	6.632	2.929	3.703	48	734	2.244	85	91	15	337	149
Extremadura	3.121	697	2.424	296	867	816	25	81	10	119	210
Galicia	7.989	1.299	6.690	949	3.097	2.101	121	123	49	150	100
Madrid (Comunidad de)	21.245	4.721	16.524	1.471	8.616	5.080	173	109	15	434	626
Murcia (Región de)	8.425	1.174	7.251	1.652	3.148	1.958	89	20	3	244	137
Navarra (Comunidad Foral de)	5.074	514	4.560	354	2.266	1.372	156	111	18	98	185
País Vasco	6.958	1.164	5.794	841	3.156	1.616	64	44	7	0	66
Rioja (La)	1.398	192	1.206	164	628	355	3	2	3	37	14
Ceuta	772	111	661	34	355	219	1	6	0	12	34
Melilla	585	81	504	57	263	169	1	0	0	2	12
CENTROS PÚBLICOS											
TOTAL	121.150	18.703	102.447	13.111	49.525	31.475	1.336	2.116	328	2.871	1.685
Andalucía	31.279	4.055	27.224	3.837	12.899	8.136	505	867	99	881	-
Aragón	2.942	481	2.461	319	1.337	615	21	20	10	30	109
Asturias (Principado de)	2.404	393	2.011	187	1.013	545	38	101	18	97	12
Balears (Illes)	3.456	181	3.275	244	1.377	983	42	394	32	184	19
Canarias	5.457	1.241	4.216	245	2.022	1.178	66	22	1	82	600
Cantabria	2.191	134	2.057	236	978	696	21	32	3	66	25
Castilla y León	5.762	810	4.952	467	2.703	1.466	78	24	8	96	110
Castilla-La Mancha	6.726	855	5.871	957	2.797	1.786	43	32	6	215	35
Cataluña	17.213	2.856	14.357	2.203	7.115	4.778	26	178	57	0	..
Comunitat Valenciana	5.404	2.339	3.065	27	465	1.924	80	77	14	335	143
Extremadura	2.371	328	2.043	268	763	689	24	71	9	116	103
Galicia	5.586	540	5.046	714	2.383	1.479	98	115	47	130	80
Madrid (Comunidad de)	14.590	2.479	12.111	1.094	6.684	3.547	109	55	4	335	283
Murcia (Región de)	6.489	834	5.655	1.363	2.476	1.466	76	19	1	234	20
Navarra (Comunidad Foral de)	3.119	303	2.816	236	1.521	766	66	75	12	44	96
País Vasco	3.920	545	3.375	519	1.979	808	39	26	4	0	-
Rioja (La)	1.025	137	888	123	483	245	2	2	3	16	14
Ceuta	702	111	591	31	318	203	1	6	0	8	24
Melilla	514	81	433	41	212	165	1	0	0	2	12

(1) Se refiere al alumnado de E. Especial en centros específicos y de unidades específicas en centros ordinarios.

D7.4. Alumnado con necesidades educativas especiales por titularidad/financiación y enseñanza

(conclusión)

TOTAL	Educación Especial Específica (2)	Alumnado integrado en centros ordinarios									
		Total	E. Infantil	E. Primaria	ESO	Bachillerato	FP de Grado Medio	FP de Grado Superior	Prog. de Cualif. Prof. Inicial	Prog. Cualif. Prof. - E. Especial	
CENTROS PRIVADOS-TOTAL											
TOTAL	46.753	14.319	32.434	3.352	13.589	12.158	485	720	93	717	1.320
Andalucía	9.031	2.583	6.448	642	2.686	2.326	86	305	24	291	88
Aragón	1.086	445	641	77	242	198	8	8	7	10	91
Asturias (Principado de)	1.032	207	825	80	340	354	13	30	2	6	-
Balears (Illes)	2.088	453	1.635	95	617	646	21	118	12	63	63
Canarias	786	415	371	36	176	157	2	0	0	0	-
Cantabria	739	193	546	29	211	229	1	13	1	36	26
Castilla y León	3.050	451	2.599	113	1.058	1.070	28	2	0	34	294
Castilla-La Mancha	1.638	499	1.139	113	412	535	8	5	2	64	-
Cataluña	8.824	3.888	4.936	717	2.001	2.005	96	98	19	0	..
Comunitat Valenciana	1.228	590	638	21	269	320	5	14	1	2	6
Extremadura	750	369	381	28	104	127	1	10	1	3	107
Galicia	2.403	759	1.644	235	714	622	23	8	2	20	20
Madrid (Comunidad de)	6.655	2.242	4.413	377	1.932	1.533	64	54	11	99	343
Murcia (Región de)	1.936	340	1.596	289	672	492	13	1	2	10	117
Navarra (Comunidad Foral de)	1.955	211	1.744	118	745	606	90	36	6	54	89
País Vasco	3.038	619	2.419	322	1.177	808	25	18	3	0	66
Rioja (La)	373	55	318	41	145	110	1	0	0	21	-
Ceuta	70	-	70	3	37	16	0	-	-	4	10
Melilla	71	-	71	16	51	4	0	-	-	-	-
CENTROS PRIVADOS-ENSEÑANZA CONCERTADA											
TOTAL	45.464	14.234	31.230	2.985	13.244	11.976	241	679	76	709	1.320
Andalucía	8.827	2.583	6.244	609	2.640	2.277	34	288	18	290	88
Aragón	1.077	445	632	74	240	198	4	8	7	10	91
Asturias (Principado de)	1.015	207	808	78	336	354	6	27	1	6	-
Balears (Illes)	2.033	453	1.580	76	597	637	18	114	12	63	63
Canarias	749	380	369	36	174	157	2	0	0	0	-
Cantabria	735	193	542	26	211	229	1	12	1	36	26
Castilla y León	3.015	451	2.564	112	1.058	1.057	7	2	0	34	294
Castilla-La Mancha	1.602	499	1.103	89	410	533	2	3	2	64	-
Cataluña	8.497	3.888	4.609	565	1.948	1.968	32	86	10	0	..
Comunitat Valenciana	1.134	568	566	10	235	298	0	14	1	2	6
Extremadura	740	369	371	20	104	127	1	8	1	3	107
Galicia	2.324	759	1.565	214	701	608	-	8	1	13	20
Madrid (Comunidad de)	6.361	2.236	4.125	330	1.771	1.500	17	54	11	99	343
Murcia (Región de)	1.880	340	1.540	255	664	489	2	1	2	10	117
Navarra (Comunidad Foral de)	1.932	189	1.743	117	745	606	90	36	6	54	89
País Vasco	3.038	619	2.419	322	1.177	808	25	18	3	0	66
Rioja (La)	364	55	309	33	145	110	0	0	0	21	-
Ceuta	70	-	70	3	37	16	-	-	-	4	10
Melilla	71	-	71	16	51	4	-	-	-	-	-
CENTROS PRIVADOS-ENSEÑANZA NO CONCERTADA											
TOTAL	1.289	85	1.204	367	345	182	244	41	17	8	-
Andalucía	204	-	204	33	46	49	52	17	6	1	-
Aragón	9	-	9	3	2	0	4	0	0	-	-
Asturias (Principado de)	17	-	17	2	4	0	7	3	1	-	-
Balears (Illes)	55	-	55	19	20	9	3	4	0	-	-
Canarias	37	35	2	0	2	0	0	0	0	-	-
Cantabria	4	-	4	3	-	0	0	1	0	-	-
Castilla y León	35	-	35	1	0	13	21	0	0	-	-
Castilla-La Mancha	36	-	36	24	2	2	6	2	0	0	-
Cataluña	327	-	327	152	53	37	64	12	9	-	-
Comunitat Valenciana	94	22	72	11	34	22	5	0	0	-	-
Extremadura	10	-	10	8	0	0	0	2	0	-	-
Galicia	79	-	79	21	13	14	23	0	1	7	-
Madrid (Comunidad de)	294	6	288	47	161	33	47	0	0	0	-
Murcia (Región de)	56	-	56	34	8	3	11	0	0	0	-
Navarra (Comunidad Foral de)	23	22	1	1	0	-	-	0	0	-	-
País Vasco	0	-	0	0	0	0	0	0	0	-	-
Rioja (La)	9	-	9	8	-	-	1	-	0	-	-
Ceuta	0	-	0	0	-	-	0	-	-	-	-
Melilla	0	-	0	0	0	-	0	-	-	-	-

(1) Se refiere al alumnado de E. Especial en centros específicos y de unidades específicas en centros ordinarios.

D7.5. Porcentaje de alumnado con necesidades educativas especiales por titularidad/financiación y enseñanza (1)

(continúa)

TOTAL	Educación Especial Específica (2)	Alumnado integrado en centros ordinarios									
		Total	E. Infantil	E. Primaria	ESO	Bachillerato	FP de Grado Medio	FP de Grado Superior	Prog. de Cualif. Prof. Inicial	Prog. Cualif. Prof. - E. Especial	
TODOS LOS CENTROS											
TOTAL	2,1	100,0	1,7	0,9	2,2	2,4	0,3	0,9	0,1	4,4	100,0
Andalucía	2,6	100,0	2,2	1,2	2,8	2,8	0,5	1,9	0,3	7,5	100,0
Aragón	1,9	100,0	1,5	0,8	2,1	1,7	0,2	0,3	0,2	1,9	100,0
Asturias (Principado de)	2,6	100,0	2,2	0,9	2,9	2,9	0,5	2,0	0,3	16,5	100,0
Balears (Illes)	3,2	100,0	2,8	0,8	3,0	4,0	0,5	8,7	1,3	11,5	100,0
Canarias	1,9	100,0	1,4	0,4	1,7	1,6	0,2	0,2	0,0	2,5	100,0
Cantabria	3,3	100,0	3,0	1,3	3,8	4,7	0,3	1,1	0,1	10,2	100,0
Castilla y León	2,5	100,0	2,1	0,8	3,0	3,0	0,3	0,1	0,0	3,1	100,0
Castilla-La Mancha	2,3	100,0	1,9	1,2	2,5	2,7	0,2	0,3	0,1	4,9	100,0
Cataluña	2,0	100,0	1,5	0,9	2,0	2,4	0,1	0,5	0,1	0,0	..
Comunitat Valenciana	0,8	100,0	0,4	0,0	0,2	1,2	0,1	0,2	0,0	3,0	100,0
Extremadura	1,7	100,0	1,3	0,8	1,3	1,8	0,2	1,1	0,2	4,6	100,0
Galicia	2,1	100,0	1,7	1,0	2,3	2,4	0,4	0,7	0,3	3,2	100,0
Madrid (Comunidad de)	1,9	100,0	1,5	0,5	2,2	2,1	0,2	0,4	0,0	4,7	100,0
Murcia (Región de)	3,0	100,0	2,6	2,6	3,0	2,9	0,4	0,2	0,0	6,6	100,0
Navarra (Comunidad Foral de)	4,9	100,0	4,4	1,6	5,7	5,5	1,9	3,1	0,5	10,9	100,0
País Vasco	2,0	100,0	1,6	0,9	2,6	2,2	0,2	0,4	0,0	0,0	100,0
Rioja (La)	2,7	100,0	2,3	1,3	3,3	3,0	0,1	0,1	0,2	3,9	100,0
Ceuta	4,3	100,0	3,7	0,9	5,2	5,4	0,1	0,9	0,0	1,8	100,0
Melilla	3,1	100,0	2,7	1,3	3,8	3,9	0,1	0,0	0,0	0,5	100,0
CENTROS PÚBLICOS											
TOTAL	2,3	100,0	1,9	1,1	2,6	2,6	0,3	0,9	0,1	4,5	100,0
Andalucía	2,7	100,0	2,3	1,5	3,0	2,9	0,5	2,0	0,3	7,1	-
Aragón	2,1	100,0	1,7	0,9	2,6	2,0	0,2	0,3	0,2	2,0	100,0
Asturias (Principado de)	2,6	100,0	2,2	0,9	3,1	2,7	0,5	2,1	0,3	17,2	100,0
Balears (Illes)	3,1	100,0	2,9	0,9	3,3	3,9	0,5	8,1	1,1	10,6	100,0
Canarias	2,1	100,0	1,7	0,5	2,2	1,8	0,3	0,2	0,0	2,6	100,0
Cantabria	3,7	100,0	3,4	1,6	4,7	5,4	0,4	1,3	0,1	10,3	100,0
Castilla y León	2,4	100,0	2,1	1,0	3,2	2,7	0,3	0,2	0,1	3,2	100,0
Castilla-La Mancha	2,2	100,0	1,9	1,4	2,6	2,5	0,2	0,2	0,1	4,3	100,0
Cataluña	2,0	100,0	1,7	1,0	2,3	2,7	0,0	0,4	0,2	0,0	..
Comunitat Valenciana	0,9	100,0	0,5	0,0	0,2	1,6	0,2	0,2	0,0	3,3	100,0
Extremadura	1,7	100,0	1,4	0,9	1,5	1,9	0,2	1,1	0,2	4,5	100,0
Galicia	2,1	100,0	1,9	1,2	2,6	2,4	0,4	0,9	0,3	3,1	100,0
Madrid (Comunidad de)	2,4	100,0	2,0	0,7	3,2	2,9	0,2	0,3	0,0	5,0	100,0
Murcia (Región de)	3,3	100,0	2,8	3,2	3,4	3,1	0,4	0,3	0,0	7,1	100,0
Navarra (Comunidad Foral de)	4,7	100,0	4,3	1,6	6,0	5,1	1,3	2,7	0,5	7,4	100,0
País Vasco	2,2	100,0	1,9	1,0	3,2	2,4	0,3	0,3	0,0	0,0	-
Rioja (La)	2,9	100,0	2,5	1,5	3,9	3,2	0,1	0,1	0,2	2,1	100,0
Ceuta	5,1	100,0	4,3	1,1	6,2	6,9	0,1	0,9	0,0	1,7	100,0
Melilla	3,3	100,0	2,8	1,3	3,9	4,2	0,1	0,0	0,0	0,5	100,0

(1) Porcentajes calculados sobre el alumnado de cada categoría.

(2) Se refiere al alumnado de E. Especial en centros específicos y de unidades específicas en centros ordinarios.

D7.5. Porcentaje de alumnado con necesidades educativas especiales por titularidad/financiación y enseñanza (1)

(conclusión)

TOTAL	Educación Especial Específica (2)	Alumnado integrado en centros ordinarios									
		Total	E. Infantil	E. Primaria	ESO	Bachillerato	FP de Grado Medio	FP de Grado Superior	Prog.de Cualif.Prof. Inicial	Prog.Cualif. Prof.-E. Especial	
CENTROS PRIVADOS-TOTAL											
TOTAL	1,8	100,0	1,3	0,5	1,5	2,0	0,3	0,9	0,1	4,2	100,0
Andalucía	2,3	100,0	1,6	0,5	2,0	2,5	0,4	1,8	0,2	8,7	100,0
Aragón	1,6	100,0	1,0	0,4	1,0	1,2	0,2	0,3	0,3	1,6	100,0
Asturias (Principado de)	2,6	100,0	2,1	1,0	2,3	3,3	0,5	2,0	0,2	9,5	-
Balears (Illes)	3,4	100,0	2,7	0,7	2,5	4,0	0,6	11,4	3,0	15,3	100,0
Canarias	1,0	100,0	0,5	0,2	0,5	0,8	0,0	0,0	0,0	0,0	-
Cantabria	2,7	100,0	2,0	0,5	2,0	3,3	0,1	0,9	0,1	10,0	100,0
Castilla y León	2,6	100,0	2,2	0,4	2,6	3,4	0,4	0,0	0,0	2,7	100,0
Castilla-La Mancha	2,5	100,0	1,7	0,6	1,7	3,2	0,3	0,3	0,2	9,5	-
Cataluña	2,0	100,0	1,1	0,7	1,3	1,8	0,3	0,8	0,1	0,0	-
Comunitat Valenciana	0,4	100,0	0,2	0,0	0,3	0,5	0,0	0,1	0,0	0,2	100,0
Extremadura	2,0	100,0	1,0	0,4	0,7	1,2	0,0	1,2	0,2	14,3	100,0
Galicia	2,1	100,0	1,5	0,7	1,8	2,3	0,5	0,2	0,1	4,3	100,0
Madrid (Comunidad de)	1,3	100,0	0,9	0,3	1,0	1,3	0,2	0,6	0,1	3,8	100,0
Murcia (Región de)	2,5	100,0	2,0	1,4	2,1	2,5	0,5	0,0	0,2	2,4	100,0
Navarra (Comunidad Foral de)	5,2	100,0	4,7	1,5	5,2	6,3	3,0	4,3	0,8	17,8	100,0
País Vasco	1,7	100,0	1,4	0,7	1,9	2,0	0,2	0,4	0,0	0,0	100,0
Rioja (La)	2,1	100,0	1,8	0,9	2,2	2,5	0,1	0,0	0,0	11,8	-
Ceuta	1,7	-	1,7	0,3	2,1	1,4	0,0	-	-	2,2	100,0
Melilla	2,3	-	2,3	1,3	3,6	0,9	0,0	-	-	-	-
CENTROS PRIVADOS-ENSEÑANZA CONCERTADA											
TOTAL	2,2	100,0	1,5	0,6	1,6	2,2	0,4	1,0	0,2	4,2	100,0
Andalucía	2,7	100,0	1,9	0,6	2,3	2,8	0,4	1,8	0,3	8,7	100,0
Aragón	2,0	100,0	1,2	0,7	1,1	1,3	0,3	0,3	0,4	1,6	100,0
Asturias (Principado de)	3,2	100,0	2,5	1,2	2,5	3,6	2,4	2,9	0,2	9,5	-
Balears (Illes)	3,9	100,0	3,0	0,7	2,7	4,4	0,6	14,0	5,7	15,3	100,0
Canarias	1,3	100,0	0,7	0,3	0,7	0,9	0,3	0,0	0,0	0,0	-
Cantabria	2,9	100,0	2,1	0,6	2,0	3,3	0,3	0,9	0,1	10,0	100,0
Castilla y León	2,9	100,0	2,5	0,6	2,6	3,5	0,3	0,0	0,0	2,7	100,0
Castilla-La Mancha	3,0	100,0	2,1	0,8	1,8	3,4	0,3	0,2	0,5	9,6	-
Cataluña	2,3	100,0	1,3	0,7	1,3	1,9	0,3	0,8	0,1	0,0	-
Comunitat Valenciana	0,5	100,0	0,3	0,0	0,3	0,5	0,0	0,2	0,0	0,2	100,0
Extremadura	2,2	100,0	1,1	0,3	0,8	1,2	0,2	1,2	0,3	14,3	100,0
Galicia	2,7	100,0	1,8	1,1	1,9	2,5	-	0,3	0,1	4,0	100,0
Madrid (Comunidad de)	1,9	100,0	1,2	0,4	1,2	1,7	0,2	0,7	0,2	3,8	100,0
Murcia (Región de)	2,8	100,0	2,3	1,6	2,2	2,6	0,3	0,1	0,3	3,1	100,0
Navarra (Comunidad Foral de)	5,3	100,0	4,8	1,6	5,2	6,3	3,0	4,4	0,8	17,8	100,0
País Vasco	1,7	100,0	1,4	0,7	2,0	2,1	0,2	0,4	0,0	0,0	100,0
Rioja (La)	2,4	100,0	2,0	1,0	2,2	2,5	0,0	0,0	0,0	11,8	-
Ceuta	1,8	-	1,8	0,4	2,1	1,4	-	-	-	2,2	100,0
Melilla	2,7	-	2,7	2,0	3,7	0,9	-	-	-	-	-
CENTROS PRIVADOS-ENSEÑANZA NO CONCERTADA											
TOTAL	0,3	100,0	0,2	0,2	0,3	0,3	0,3	0,4	0,1	3,0	-
Andalucía	0,3	-	0,3	0,2	0,2	0,5	0,4	1,7	0,1	14,3	-
Aragón	0,1	-	0,1	0,0	0,1	0,0	0,1	0,0	0,0	-	-
Asturias (Principado de)	0,2	-	0,2	0,1	0,3	0,0	0,3	0,6	0,1	-	-
Balears (Illes)	0,6	-	0,6	0,5	0,7	0,5	0,6	1,8	0,0	-	-
Canarias	0,2	100,0	0,0	0,0	0,0	0,0	0,0	0,0	0,0	-	-
Cantabria	0,2	-	0,2	0,3	-	0,0	0,0	2,5	0,0	-	-
Castilla y León	0,3	-	0,3	0,0	0,0	1,3	0,4	0,0	0,0	-	-
Castilla-La Mancha	0,3	-	0,3	0,3	0,2	0,2	0,3	0,7	0,0	0,0	-
Cataluña	0,4	-	0,4	0,5	0,5	0,7	0,4	0,5	0,2	-	-
Comunitat Valenciana	0,2	100,0	0,1	0,0	0,2	0,3	0,2	0,0	0,0	-	-
Extremadura	0,3	-	0,3	0,7	0,0	0,0	0,0	1,2	0,0	-	-
Galicia	0,3	-	0,3	0,2	0,5	0,7	0,5	0,0	0,1	5,1	-
Madrid (Comunidad de)	0,2	100,0	0,2	0,1	0,4	0,1	0,2	0,0	0,0	0,0	-
Murcia (Región de)	0,5	-	0,5	0,7	0,5	0,4	0,5	0,0	0,0	0,0	-
Navarra (Comunidad Foral de)	3,3	100,0	0,1	0,2	0,0	-	-	0,0	0,0	-	-
País Vasco	0,0	-	0,0	0,0	0,0	0,0	0,0	0,0	0,0	-	-
Rioja (La)	0,4	-	0,4	0,5	-	-	0,2	-	0,0	-	-
Ceuta	0,0	-	0,0	0,0	-	-	0,0	-	-	-	-
Melilla	0,0	-	0,0	0,0	0,0	-	0,0	-	-	-	-

(1) Porcentajes calculados sobre el alumnado de cada categoría.

(2) Se refiere al alumnado de E. Especial en centros específicos y de unidades específicas en centros ordinarios.

D7.6. Alumnado con necesidades educativas especiales por sexo y enseñanza

TOTAL	Educación Especial Específica (2)	Alumnado integrado en centros ordinarios									
		Total	E. Infantil	E. Primaria	ESO	Bachillerato	FP de Grado Medio	FP de Grado Superior	Prog. de Cualif. Prof. Inicial	Prog. Cualif. Prof. - E. Especial	
HOMBRES											
TOTAL	109.840	20.800	89.040	11.105	42.278	28.134	1.171	1.723	242	2.478	1.909
Andalucía	26.839	4.233	22.606	3.109	10.534	6.845	391	758	70	843	56
Aragón	2.579	572	2.007	269	1.055	489	23	20	12	25	114
Asturias (Principado de)	2.257	386	1.871	173	913	580	29	86	11	72	7
Balears (Illes)	3.510	436	3.074	226	1.324	983	36	266	27	161	51
Canarias	4.245	1.069	3.176	173	1.520	939	45	16	0	70	413
Cantabria	1.940	199	1.741	179	796	610	15	35	4	73	29
Castilla y León	5.754	776	4.978	348	2.518	1.696	56	17	3	75	265
Castilla-La Mancha	5.225	835	4.390	701	2.050	1.393	29	23	5	169	20
Cataluña	17.058	4.328	12.730	1.959	6.102	4.391	82	152	44	0	..
Comunitat Valenciana	4.309	1.804	2.505	31	516	1.508	55	52	8	247	88
Extremadura	1.963	454	1.509	199	574	473	16	42	4	73	128
Galicia	5.315	842	4.473	642	2.127	1.359	82	68	24	101	70
Madrid (Comunidad de)	13.553	2.851	10.702	983	5.698	3.158	107	61	9	305	381
Murcia (Región de)	5.437	758	4.679	1.127	2.061	1.182	52	15	1	158	83
Navarra (Comunidad Foral de)	3.369	302	3.067	227	1.502	953	115	79	13	75	103
País Vasco	4.790	729	4.061	591	2.196	1.140	35	29	6	0	64
Rioja (La)	841	115	726	106	385	204	2	2	1	21	5
Ceuta	487	63	424	23	245	122	0	2	0	8	24
Melilla	369	48	321	39	162	109	1	0	0	2	8
MUJERES											
TOTAL	58.063	12.222	45.841	5.358	20.836	15.499	650	1.113	179	1.110	1.096
Andalucía	13.471	2.405	11.066	1.370	5.051	3.617	200	414	53	329	32
Aragón	1.449	354	1.095	127	524	324	6	8	5	15	86
Asturias (Principado de)	1.179	214	965	94	440	319	22	45	9	31	5
Balears (Illes)	2.034	198	1.836	113	670	646	27	246	17	86	31
Canarias	1.998	587	1.411	108	678	396	23	6	1	12	187
Cantabria	990	128	862	86	393	315	7	10	0	29	22
Castilla y León	3.058	485	2.573	232	1.243	840	50	9	5	55	139
Castilla-La Mancha	3.139	519	2.620	369	1.159	928	22	14	3	110	15
Cataluña	8.979	2.416	6.563	961	3.014	2.392	40	124	32	0	..
Comunitat Valenciana	2.323	1.125	1.198	17	218	736	30	39	7	90	61
Extremadura	1.158	243	915	97	293	343	9	39	6	46	82
Galicia	2.674	457	2.217	307	970	742	39	55	25	49	30
Madrid (Comunidad de)	7.692	1.870	5.822	488	2.918	1.922	66	48	6	129	245
Murcia (Región de)	2.988	416	2.572	525	1.087	776	37	5	2	86	54
Navarra (Comunidad Foral de)	1.705	212	1.493	127	764	419	41	32	5	23	82
País Vasco	2.168	435	1.733	250	960	476	29	15	1	0	2
Rioja (La)	557	77	480	58	243	151	1	0	2	16	9
Ceuta	285	48	237	11	110	97	1	4	0	4	10
Melilla	216	33	183	18	101	60	0	0	0	0	4

(1) Se refiere al alumnado de E. Especial en centros específicos y de unidades específicas en centros ordinarios.

D7.7. Porcentaje de alumnado con necesidades educativas especiales por sexo y enseñanza (1)

TOTAL	Educación Especial Específica (2)	Alumnado integrado en centros ordinarios									
		Total	E. Infantil	E. Primaria	ESO	Bachillerato	FP de Grado Medio	FP de Grado Superior	Prog. de Cualif. Prof. Inicial	Prog. Cualif. Prof. - E. Especial	
HOMBRES											
TOTAL	2,7	100,0	2,2	1,1	2,9	3,0	0,4	1,0	0,2	4,4	100,0
Andalucía	3,3	100,0	2,8	1,6	3,6	3,6	0,7	2,2	0,3	7,6	100,0
Aragón	2,4	100,0	1,9	1,0	2,7	2,0	0,3	0,4	0,3	1,7	100,0
Asturias (Principado de)	3,3	100,0	2,7	1,2	3,8	3,6	0,5	2,3	0,3	15,7	100,0
Baleares (Illes)	3,8	100,0	3,4	1,0	3,7	4,7	0,7	8,4	1,6	11,0	100,0
Canarias	2,5	100,0	1,9	0,5	2,3	2,2	0,3	0,2	0,0	3,1	100,0
Cantabria	4,3	100,0	3,9	1,7	4,9	5,9	0,5	1,5	0,2	10,1	100,0
Castilla y León	3,1	100,0	2,7	0,9	3,9	3,8	0,4	0,2	0,0	2,5	100,0
Castilla-La Mancha	2,7	100,0	2,3	1,5	3,0	3,1	0,2	0,3	0,1	4,2	100,0
Cataluña	2,5	100,0	1,9	1,1	2,6	2,9	0,2	0,5	0,2	0,0	..
Comunitat Valenciana	1,0	100,0	0,6	0,0	0,3	1,6	0,2	0,2	0,0	3,3	100,0
Extremadura	2,1	100,0	1,6	1,0	1,7	2,0	0,2	1,1	0,1	4,1	100,0
Galicia	2,7	100,0	2,3	1,3	3,1	3,0	0,6	0,7	0,3	3,0	100,0
Madrid (Comunidad de)	2,4	100,0	1,9	0,6	2,8	2,6	0,2	0,3	0,0	4,8	100,0
Murcia (Región de)	3,8	100,0	3,2	3,4	3,8	3,5	0,5	0,3	0,0	6,0	100,0
Navarra (Comunidad Foral de)	6,3	100,0	5,7	2,0	7,4	7,5	3,1	3,4	0,6	10,9	100,0
País Vasco	2,6	100,0	2,2	1,2	3,5	3,0	0,3	0,4	0,1	0,0	100,0
Rioja (La)	3,1	100,0	2,7	1,6	4,0	3,4	0,1	0,2	0,1	3,4	100,0
Ceuta	5,3	100,0	4,7	1,2	6,9	6,1	0,0	0,8	0,0	2,0	100,0
Melilla	3,8	100,0	3,3	1,7	4,6	4,8	0,2	0,0	0,0	0,7	100,0
MUJERES											
TOTAL	1,5	100,0	1,2	0,6	1,5	1,8	0,2	0,8	0,1	4,5	100,0
Andalucía	1,8	100,0	1,5	0,7	1,8	2,0	0,3	1,6	0,2	7,2	100,0
Aragón	1,4	100,0	1,1	0,5	1,4	1,4	0,1	0,2	0,1	2,4	100,0
Asturias (Principado de)	1,9	100,0	1,5	0,7	1,9	2,2	0,4	1,7	0,3	18,7	100,0
Baleares (Illes)	2,5	100,0	2,2	0,6	2,2	3,2	0,4	9,0	1,0	12,7	100,0
Canarias	1,2	100,0	0,9	0,4	1,1	0,9	0,1	0,1	0,0	1,3	100,0
Cantabria	2,3	100,0	2,0	0,9	2,6	3,3	0,2	0,6	0,0	10,4	100,0
Castilla y León	1,8	100,0	1,5	0,7	2,1	2,0	0,3	0,1	0,1	4,3	100,0
Castilla-La Mancha	1,8	100,0	1,5	0,9	1,8	2,2	0,1	0,2	0,0	6,7	100,0
Cataluña	1,4	100,0	1,1	0,6	1,3	1,7	0,1	0,5	0,1	0,0	..
Comunitat Valenciana	0,6	100,0	0,3	0,0	0,1	0,8	0,1	0,2	0,0	2,5	100,0
Extremadura	1,3	100,0	1,1	0,6	0,9	1,5	0,1	1,1	0,2	6,0	100,0
Galicia	1,4	100,0	1,2	0,7	1,5	1,7	0,2	0,8	0,3	3,7	100,0
Madrid (Comunidad de)	1,4	100,0	1,1	0,3	1,5	1,6	0,1	0,4	0,0	4,3	100,0
Murcia (Región de)	2,2	100,0	1,9	1,8	2,2	2,4	0,3	0,1	0,1	8,2	100,0
Navarra (Comunidad Foral de)	3,4	100,0	3,0	1,2	3,9	3,5	0,9	2,6	0,4	10,9	100,0
País Vasco	1,3	100,0	1,0	0,5	1,6	1,3	0,2	0,3	0,0	0,0	100,0
Rioja (La)	2,2	100,0	1,9	0,9	2,7	2,6	0,0	0,0	0,2	4,8	100,0
Ceuta	3,2	100,0	2,7	0,6	3,4	4,7	0,2	1,1	0,0	1,5	100,0
Melilla	2,4	100,0	2,0	0,9	2,9	2,9	0,0	0,0	0,0	0,0	100,0

(1) Porcentajes calculados sobre el alumnado de cada categoría.

(2) Se refiere al alumnado de E. Especial en centros específicos y de unidades específicas en centros ordinarios.

D7.8. Distribución porcentual del alumnado con necesidades educativas especiales según tipo de centro y sexo

	TODOS LOS CENTROS		CENTROS ESPECÍFICOS (1)		CENTROS ORDINARIOS	
	Hombres	Mujeres	Hombres	Mujeres	Hombres	Mujeres
TOTAL	65,4	34,6	63,0	37,0	66,0	34,0
Andalucía	66,6	33,4	63,8	36,2	67,1	32,9
Aragón	64,0	36,0	61,8	38,2	64,7	35,3
Asturias (Principado de)	65,7	34,3	64,3	35,7	66,0	34,0
Balears (Illes)	63,3	36,7	68,8	31,2	62,6	37,4
Canarias	68,0	32,0	64,6	35,4	69,2	30,8
Cantabria	66,2	33,8	60,9	39,1	66,9	33,1
Castilla y León	65,3	34,7	61,5	38,5	65,9	34,1
Castilla-La Mancha	62,5	37,5	61,7	38,3	62,6	37,4
Cataluña	65,5	34,5	64,2	35,8	66,0	34,0
Comunitat Valenciana	65,0	35,0	61,6	38,4	67,6	32,4
Extremadura	62,9	37,1	65,1	34,9	62,3	37,7
Galicia	66,5	33,5	64,8	35,2	66,9	33,1
Madrid (Comunidad de)	63,8	36,2	60,4	39,6	64,8	35,2
Murcia (Región de)	64,5	35,5	64,6	35,4	64,5	35,5
Navarra (Comunidad Foral de)	66,4	33,6	58,8	41,2	67,3	32,7
País Vasco	68,8	31,2	62,6	37,4	70,1	29,9
Rioja (La)	60,2	39,8	59,9	40,1	60,2	39,8
Ceuta	63,1	36,9	56,8	43,2	64,1	35,9
Melilla	63,1	36,9	59,3	40,7	63,7	36,3

(1) Incluye al alumnado de E. Especial de unidades específicas en centros ordinarios.

D7.9. Alumnado con necesidades educativas especiales por titularidad/financiación, enseñanza y discapacidad

	TOTAL	Auditiva	Motora	Intelectual	Visual	Trastornos graves (1)	Plurideficiencia	No distribuido por discapacidad
TODOS LOS CENTROS								
TOTAL	167.903	7.429	12.994	69.318	3.598	52.263	11.756	10.545
EDUCACIÓN ESPECIAL ESPECÍFICA	33.022	536	1.906	14.666	153	8.215	6.684	862
ALUMNADO INTEGRADO EN C. ORDINARIOS	134.881	6.893	11.088	54.652	3.445	44.048	5.072	9.683
E. Infantil	16.463	1.214	2.624	3.629	565	6.354	794	1.283
E. Primaria	63.114	2.966	4.970	24.873	1.323	21.794	2.498	4.690
ESO	43.633	1.893	2.480	20.473	794	13.400	1.266	3.327
Bachillerato	1.821	278	413	142	172	691	31	94
FP Grado Medio	2.836	286	367	1.303	77	622	55	126
FP Grado Superior	421	95	117	42	57	71	9	30
Prog. de Cualificación Profesional Inicial	3.588	95	88	2.371	36	860	103	35
Prog. de Cualif. Profesional - E. Especial	3.005	66	29	1.819	421	256	316	98
CENTROS PÚBLICOS								
TOTAL	121.150	5.585	10.047	51.832	2.721	35.838	7.737	7.390
EDUCACIÓN ESPECIAL ESPECÍFICA	18.703	270	1.080	8.532	80	4.384	3.927	430
ALUMNADO INTEGRADO EN C. ORDINARIOS	102.447	5.315	8.967	43.300	2.641	31.454	3.810	6.960
E. Infantil	13.111	951	2.159	2.932	419	5.026	691	933
E. Primaria	49.525	2.306	4.043	20.496	996	16.128	1.937	3.619
ESO	31.475	1.424	1.930	15.899	538	8.585	900	2.199
Bachillerato	1.336	227	356	105	142	459	18	29
FP Grado Medio	2.116	231	299	964	66	431	36	89
FP Grado Superior	328	80	88	37	46	46	6	25
Prog. de Cualificación Profesional Inicial	2.871	80	70	1.926	31	641	89	34
Prog. de Cualif. Profesional - E. Especial	1.685	16	22	941	403	138	133	32
CENTROS PRIVADOS-TOTAL								
TOTAL	46.753	1.844	2.947	17.486	877	16.425	4.019	3.155
EDUCACIÓN ESPECIAL ESPECÍFICA	14.319	266	826	6.134	73	3.831	2.757	432
ALUMNADO INTEGRADO EN C. ORDINARIOS	32.434	1.578	2.121	11.352	804	12.594	1.262	2.723
E. Infantil	3.352	263	465	697	146	1.328	103	350
E. Primaria	13.589	660	927	4.377	327	5.666	561	1.071
ESO	12.158	469	550	4.574	256	4.815	366	1.128
Bachillerato	485	51	57	37	30	232	13	65
FP Grado Medio	720	55	68	339	11	191	19	37
FP Grado Superior	93	15	29	5	11	25	3	5
Prog. de Cualificación Profesional Inicial	717	15	18	445	5	219	14	1
Prog. de Cualif. Profesional - E. Especial	1.320	50	7	878	18	118	183	66
CENTROS PRIVADOS-ENSEÑANZA CONCERTADA								
TOTAL	45.464	1.743	2.804	17.218	821	15.982	3.943	2.953
EDUCACIÓN ESPECIAL ESPECÍFICA	14.234	266	826	6.116	73	3.810	2.711	432
ALUMNADO INTEGRADO EN C. ORDINARIOS	31.230	1.477	1.978	11.102	748	12.172	1.232	2.521
E. Infantil	2.985	237	400	649	129	1.201	95	274
E. Primaria	13.244	635	905	4.264	319	5.535	552	1.034
ESO	11.976	459	536	4.530	250	4.746	358	1.097
Bachillerato	241	16	26	14	8	147	9	21
FP Grado Medio	679	52	62	321	10	187	18	29
FP Grado Superior	76	13	24	3	9	24	3	0
Prog. de Cualificación Profesional Inicial	709	15	18	443	5	214	14	0
Prog. de Cualif. Profesional - E. Especial	1.320	50	7	878	18	118	183	66
CENTROS PRIVADOS-ENSEÑANZA NO CONCERTADA								
TOTAL	1.289	101	143	268	56	443	76	202
EDUCACIÓN ESPECIAL ESPECÍFICA	85	0	0	18	0	21	46	0
ALUMNADO INTEGRADO EN C. ORDINARIOS	1.204	101	143	250	56	422	30	202
E. Infantil	367	26	65	48	17	127	8	76
E. Primaria	345	25	22	113	8	131	9	37
ESO	182	10	14	44	6	69	8	31
Bachillerato	244	35	31	23	22	85	4	44
FP Grado Medio	41	3	6	18	1	4	1	8
FP Grado Superior	17	2	5	2	2	1	0	5
Prog. de Cualificación Profesional Inicial	8	0	0	2	0	5	0	1
Prog. de Cualif. Profesional - E. Especial	-	-	-	-	-	-	-	-

(1) Incluye "Trastornos generalizados del desarrollo" y "Trastornos graves de conducta/personalidad".

D7.10. Distribución porcentual del alumnado con necesidades educativas especiales según discapacidad

	TOTAL	Auditiva	Motora	Intelectual	Visual	Trastornos graves (1)	Plurideficiencia (2)	No distribuido por discapacidad
TOTAL	100,0	4,4	7,7	41,3	2,1	31,1	7,0	6,3
Andalucía	100,0	4,7	10,4	43,1	2,1	37,4	X	2,3
Aragón	100,0	8,4	7,4	49,4	1,9	20,8	12,1	0,0
Asturias (Principado de)	100,0	5,4	8,5	44,3	1,5	30,5	9,8	0,0
Baleares (Illes)	100,0	5,6	7,6	54,9	2,3	27,8	1,8	0,0
Canarias	100,0	4,7	6,3	34,1	7,9	20,4	9,1	17,5
Cantabria	100,0	2,8	4,7	17,6	1,1	26,7	47,2	0,0
Castilla y León	100,0	4,1	10,7	34,5	1,5	40,0	9,2	0,0
Castilla-La Mancha	100,0	3,4	7,2	52,4	1,6	24,4	11,0	0,0
Cataluña	100,0	3,6	5,8	34,3	1,9	23,1	X	31,4
Comunitat Valenciana	100,0	3,5	3,8	35,1	1,1	40,3	15,8	0,5
Extremadura	100,0	5,4	5,8	55,4	1,4	17,3	14,7	0,0
Galicia	100,0	5,1	6,5	32,7	3,1	42,3	8,2	2,0
Madrid (Comunidad de)	100,0	4,9	7,0	47,3	2,0	29,0	9,8	0,0
Murcia (Región de)	100,0	4,0	6,2	59,1	1,8	20,4	8,6	0,0
Navarra (Comunidad Foral de)	100,0	2,4	3,8	18,3	0,9	39,2	35,4	0,0
País Vasco	100,0	5,2	13,2	28,4	2,8	46,9	1,5	2,1
Rioja (La)	100,0	3,8	5,4	61,9	1,2	13,7	13,9	0,0
Ceuta	100,0	1,9	3,1	74,2	1,6	13,1	6,1	0,0
Melilla	100,0	2,4	5,5	63,2	2,2	18,8	7,9	0,0

(1) Incluye "Trastornos generalizados del desarrollo" y "Trastornos graves de conducta/personalidad".

(2) En Andalucía y Cataluña el alumnado con plurideficiencia se ha clasificado según la discapacidad dominante.

D7.11. Porcentaje de alumnado con necesidades educativas especiales que está integrado en centros ordinarios por discapacidad

	TOTAL (1)	Auditiva	Motora	Intelectual	Visual	Trastornos graves (2)	Plurideficiencia (3)
TOTAL	80,3	92,8	85,3	78,8	95,7	84,3	43,1
Andalucía	83,5	88,7	71,0	82,7	89,8	87,1	X
Aragón	77,0	68,9	95,7	86,9	100,0	79,0	23,6
Asturias (Principado de)	82,5	100,0	97,6	86,1	96,2	84,2	36,6
Baleares (Illes)	88,6	99,4	92,5	90,3	99,2	86,0	11,9
Canarias	73,4	100,0	99,2	66,8	100,0	64,7	12,3
Cantabria	88,8	100,0	99,3	91,3	87,1	89,9	85,7
Castilla y León	85,7	99,7	97,4	82,7	97,7	95,7	31,8
Castilla-La Mancha	83,8	99,6	97,7	87,8	99,3	86,3	43,4
Cataluña	74,1	89,1	73,4	59,4	95,0	66,4	X
Comunitat Valenciana	55,8	100,0	100,0	51,1	100,0	72,8	0,9
Extremadura	77,7	99,4	93,4	83,2	95,3	81,8	36,3
Galicia	83,7	93,7	99,6	81,9	97,2	87,9	41,8
Madrid (Comunidad de)	77,8	94,3	98,7	78,5	98,1	85,7	23,2
Murcia (Región de)	86,1	97,9	97,3	90,8	99,3	84,1	42,0
Navarra (Comunidad Foral de)	89,9	96,7	98,4	77,8	97,8	98,3	85,1
País Vasco	83,3	96,1	84,4	69,6	93,8	92,5	31,1
Rioja (La)	86,3	100,0	98,7	95,6	100,0	82,3	38,7
Ceuta	85,6	100,0	100,0	92,0	100,0	71,3	23,4
Melilla	86,2	100,0	93,8	87,6	100,0	90,0	52,2

(1) Para el cálculo del total se considera también el alumnado con necesidades educativas especiales no distribuido por discapacidad.

(2) Incluye "Trastornos generalizados del desarrollo" y "Trastornos graves de conducta/personalidad".

(3) En Andalucía y Cataluña el alumnado con plurideficiencia se ha clasificado según la discapacidad dominante.

D7.12. Alumnado con altas capacidades intelectuales por titularidad/financiación, enseñanza y sexo

	TOTAL	Hombres	Mujeres
TODOS LOS CENTROS			
TOTAL	12.490	8.288	4.202
E. Infantil	181	131	50
E. Primaria	6.746	4.426	2.320
ESO	4.447	2.991	1.456
Bachillerato	1.074	704	370
FP Grado Medio	17	15	2
FP Grado Superior	25	21	4
CENTROS PÚBLICOS			
TOTAL	8.861	5.857	3.004
E. Infantil	99	77	22
E. Primaria	4.860	3.183	1.677
ESO	3.031	2.017	1.014
Bachillerato	835	549	286
FP Grado Medio	13	12	1
FP Grado Superior	23	19	4
CENTROS PRIVADOS-TOTAL			
TOTAL	3.629	2.431	1.198
E. Infantil	82	54	28
E. Primaria	1.886	1.243	643
ESO	1.416	974	442
Bachillerato	239	155	84
FP Grado Medio	4	3	1
FP Grado Superior	2	2	0
CENTROS PRIVADOS-ENSEÑANZA CONCERTADA			
TOTAL	3.217	2.170	1.047
E. Infantil	73	48	25
E. Primaria	1.753	1.158	595
ESO	1.315	911	404
Bachillerato	70	48	22
FP Grado Medio	4	3	1
FP Grado Superior	2	2	0
CENTROS PRIVADOS-ENSEÑANZA NO CONCERTADA			
TOTAL	412	261	151
E. Infantil	9	6	3
E. Primaria	133	85	48
ESO	101	63	38
Bachillerato	169	107	62
FP Grado Medio	0	0	0
FP Grado Superior	0	0	0

D7.13. Alumnado con altas capacidades intelectuales por enseñanza y sexo

	TOTAL (1)		E. PRIMARIA		ESO	
	Total	% Mujeres	Total	% Mujeres	Total	% Mujeres
TOTAL	12.490	33,6	6.746	34,4	4.447	32,7
Andalucía	3.957	35,0	2.283	37,5	1.304	32,4
Aragón	126	18,3	80	20,0	39	17,9
Asturias (Principado de)	435	34,9	250	32,4	123	38,2
Baleares (Illes)	430	28,8	204	33,3	158	28,5
Canarias	1.114	37,5	666	41,3	357	31,7
Cantabria	113	26,5	62	29,0	43	20,9
Castilla y León	499	30,1	233	27,9	210	32,4
Castilla-La Mancha	239	33,9	116	27,6	97	37,1
Cataluña	233	36,5	108	38,9	78	39,7
Comunitat Valenciana	189	40,7	62	45,2	82	32,9
Extremadura	148	19,6	76	14,5	49	22,4
Galicia	1.057	32,6	637	32,7	289	34,3
Madrid (Comunidad de)	1.455	30,8	887	31,3	473	29,4
Murcia (Región de)	1.999	35,5	772	31,7	1.005	36,7
Navarra (Comunidad Foral de)	222	30,2	131	29,8	65	29,2
País Vasco	218	29,4	143	32,2	55	18,2
Rioja (La)	52	26,9	33	30,3	19	21,1
Ceuta	1	0,0	1	0,0	0	-
Melilla	3	33,3	2	50,0	1	0,0

(1) Para el cálculo del total se consideran, además de E. Primaria y ESO, 2.º ciclo de E. Infantil, Bachillerato ordinario y Formación Profesional presencial.

D7.14. Alumnado con integración tardía en el sistema educativo español por sexo, titularidad/financiación y enseñanza

	TOTAL	E. Primaria	ESO
AMBOS SEXOS			
TOTAL	14.626	7.162	7.464
Centros públicos	11.294	5.725	5.569
Centros privados - Total	3.332	1.437	1.895
Centros privados - Enseñanza concertada	3.197	1.338	1.859
Centros privados - Enseñanza no concertada	135	99	36
HOMBRES			
TOTAL	7.927	3.869	4.058
Centros públicos	6.166	3.131	3.035
Centros privados - Total	1.761	738	1.023
Centros privados - Enseñanza concertada	1.691	686	1.005
Centros privados - Enseñanza no concertada	70	52	18
MUJERES			
TOTAL	6.699	3.293	3.406
Centros públicos	5.128	2.594	2.534
Centros privados - Total	1.571	699	872
Centros privados - Enseñanza concertada	1.506	652	854
Centros privados - Enseñanza no concertada	65	47	18

D7.15 Alumnado con integración tardía en el sistema educativo español por enseñanza y sexo

	TOTAL		E. PRIMARIA		ESO	
	Total	% Mujeres	Total	% Mujeres	Total	% Mujeres
TOTAL	14.626	45,8	7.162	46,0	7.464	45,6
Andalucía	-	-	-	-	-	-
Aragón	1.007	45,0	580	43,1	427	47,5
Asturias (Principado de)	142	42,3	92	40,2	50	46,0
Baleares (Illes)	2.386	43,8	1.421	43,3	965	44,7
Canarias	379	35,1	105	30,5	274	36,9
Cantabria	340	45,0	121	45,5	219	44,7
Castilla y León	2.447	47,6	950	48,4	1.497	47,1
Castilla-La Mancha	1.744	44,3	895	44,2	849	44,3
Cataluña
Comunitat Valenciana	1.309	48,1	447	49,4	862	47,4
Extremadura	137	46,7	77	50,6	60	41,7
Galicia	2.115	47,2	1.115	47,8	1.000	46,5
Madrid (Comunidad de)	1.457	46,9	583	48,7	874	45,7
Murcia (Región de)	308	46,1	140	49,3	168	43,5
Navarra (Comunidad Foral de)	457	47,0	436	47,2	21	42,9
País Vasco	-	-	-	-	-	-
Rioja (La)	389	45,8	200	48,0	189	43,4
Ceuta	9	77,8	0	-	9	77,8
Melilla	0	-	0	-	0	-

D7.16. Alumnado con otras categorías de necesidades por titularidad/financiación, enseñanza y sexo

	TOTAL	Hombres	Mujeres
TODOS LOS CENTROS			
TOTAL	225.667	140.258	85.409
E. Infantil	28.148	19.355	8.793
E. Primaria	125.676	78.071	47.605
ESO	63.508	37.272	26.236
Bachillerato	1.261	711	550
FP Grado Medio	2.451	1.534	917
FP Grado Superior	182	96	86
Prog. de Cualificación Profesional Inicial	4.441	3.219	1.222
CENTROS PÚBLICOS			
TOTAL	178.881	111.916	66.965
E. Infantil	23.100	15.894	7.206
E. Primaria	101.543	63.543	38.000
ESO	47.338	27.819	19.519
Bachillerato	972	541	431
FP Grado Medio	1.903	1.214	689
FP Grado Superior	140	72	68
Prog. de Cualificación Profesional Inicial	3.885	2.833	1.052
CENTROS PRIVADOS-TOTAL			
TOTAL	46.786	28.342	18.444
E. Infantil	5.048	3.461	1.587
E. Primaria	24.133	14.528	9.605
ESO	16.170	9.453	6.717
Bachillerato	289	170	119
FP Grado Medio	548	320	228
FP Grado Superior	42	24	18
Prog. de Cualificación Profesional Inicial	556	386	170
CENTROS PRIVADOS-ENSEÑANZA CONCERTADA			
TOTAL	45.439	27.478	17.961
E. Infantil	4.852	3.335	1.517
E. Primaria	23.486	14.114	9.372
ESO	15.877	9.256	6.621
Bachillerato	152	92	60
FP Grado Medio	509	298	211
FP Grado Superior	27	13	14
Prog. de Cualificación Profesional Inicial	536	370	166
CENTROS PRIVADOS-ENSEÑANZA NO CONCERTADA			
TOTAL	1.347	864	483
E. Infantil	196	126	70
E. Primaria	647	414	233
ESO	293	197	96
Bachillerato	137	78	59
FP Grado Medio	39	22	17
FP Grado Superior	15	11	4
Prog. de Cualificación Profesional Inicial	20	16	4

D7.17. Alumnado con otras categorías de necesidades por enseñanza y sexo

	TOTAL (1)		E. PRIMARIA		ESO	
	Total	% Mujeres	Total	% Mujeres	Total	% Mujeres
TOTAL	225.667	37,7	125.676	37,9	63.508	41,3
Andalucía	28.738	36,8	12.536	36,6	11.160	38,8
Aragón	4.570	40,8	2.632	40,1	1.415	44,1
Asturias (Principado de)	3.645	37,3	1.965	38,4	964	40,1
Baleares (Illes)	14.460	35,7	6.894	36,9	5.087	39,0
Canarias	8.501	31,3	4.925	31,5	1.947	32,4
Cantabria	2.964	37,7	1.556	38,2	748	43,3
Castilla y León	16.379	41,1	9.488	41,2	4.984	44,8
Castilla-La Mancha	8.574	36,9	5.200	37,8	2.283	40,3
Cataluña	9	77,8	-	-	-	-
Comunitat Valenciana	54.709	36,2	36.876	36,5	7.774	40,9
Extremadura	5.783	35,1	2.998	34,2	2.344	36,9
Galicia	32.089	40,0	15.223	39,7	11.657	44,4
Madrid (Comunidad de)	14.952	37,7	7.527	39,2	3.571	42,8
Murcia (Región de)	15.619	36,7	8.809	36,6	5.132	39,4
Navarra (Comunidad Foral de)	7.039	49,2	4.811	49,2	2.154	49,9
País Vasco	5.707	36,6	3.310	35,7	1.616	41,3
Rioja (La)	1.518	42,8	731	44,2	502	43,4
Ceuta	304	40,1	138	46,4	131	38,2
Melilla	107	36,4	57	40,4	39	35,9

(1) Para el cálculo del total se consideran, además de E. Primaria y ESO, E. Infantil, Bachillerato ordinario, Formación Profesional presencial y Programas de Cualificación Profesional Inicial ordinarios.

D7.18. Distribución porcentual del alumnado con otras categorías de necesidades según tipo de necesidad

	TOTAL	Retraso madurativo	Trastornos del desarrollo del lenguaje y la comunicación	Trastornos del aprendizaje	Desconocimiento grave de la lengua de instrucción	Situación de desventaja socio-educativa	No distribuido por otras categorías
TOTAL	100,0	3,0	17,5	39,3	3,2	15,6	21,5
Andalucía	100,0	0,0	9,6	88,6	0,0	0,0	1,8
Aragón	100,0	5,1	15,4	48,8	4,2	26,4	0,0
Asturias (Principado de)	100,0	8,0	41,4	37,3	0,1	13,2	0,0
Baleares (Illes)	100,0	5,0	8,1	44,3	10,4	23,8	8,5
Canarias	100,0	0,0	61,7	5,3	0,0	16,9	16,1
Cantabria	100,0	4,7	43,8	37,1	2,4	12,0	0,0
Castilla y León	100,0	3,2	28,6	36,0	13,7	18,5	0,0
Castilla-La Mancha	100,0	4,2	20,0	48,3	3,0	24,6	0,0
Cataluña	100,0	0,0	0,0	0,0	0,0	0,0	100,0
Comunitat Valenciana	100,0	0,0	8,1	13,3	0,0	0,0	78,6
Extremadura	100,0	0,5	3,5	77,9	0,0	18,1	0,0
Galicia	100,0	1,3	21,8	57,3	0,5	13,7	5,4
Madrid (Comunidad de)	100,0	23,4	19,3	14,5	3,8	38,9	0,0
Murcia (Región de)	100,0	0,3	22,5	35,0	6,8	35,4	0,0
Navarra (Comunidad Foral de)	100,0	0,0	6,2	0,3	15,1	78,4	0,0
País Vasco	100,0	6,1	26,0	58,5	0,0	0,0	9,4
Rioja (La)	100,0	7,3	19,4	33,0	6,7	33,6	0,0
Ceuta	100,0	3,9	14,5	8,9	0,7	72,0	0,0
Melilla	100,0	7,5	31,8	51,4	0,0	9,3	0,0

D7.19. Porcentaje de alumnado con necesidad específica de apoyo educativo por tipo de necesidad

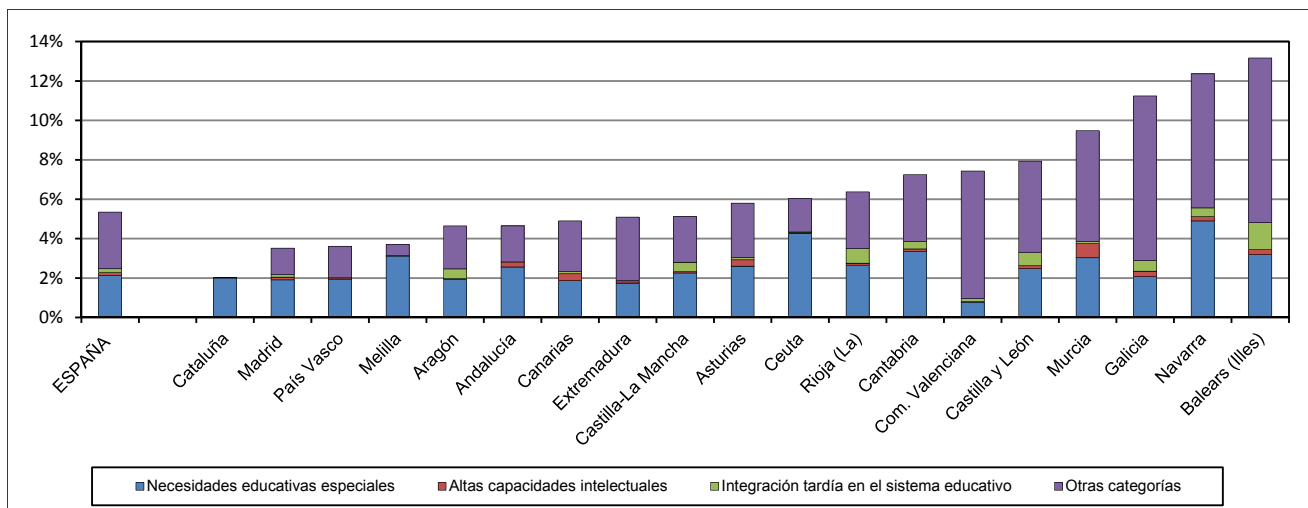

D7.20. Distribución porcentual del alumnado con necesidades educativas especiales en integración y en centros específicos

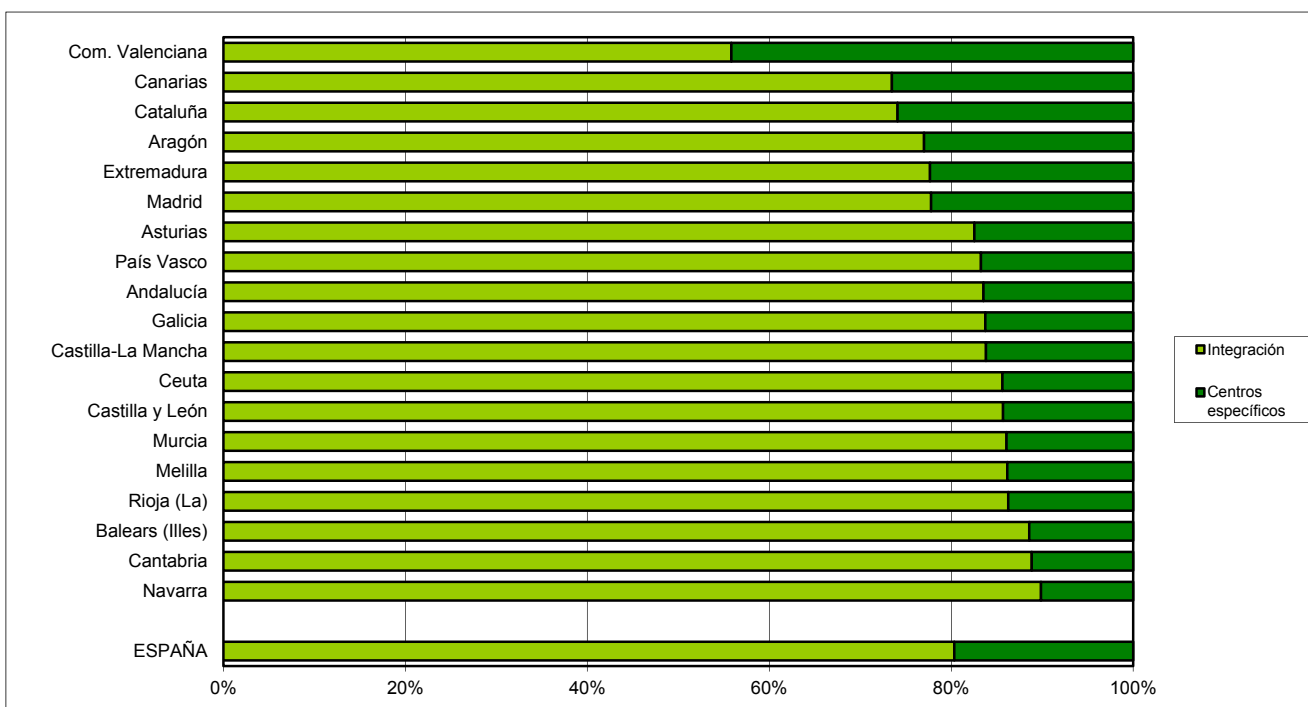

D7.21. Porcentaje de alumnado de integración por titularidad del centro

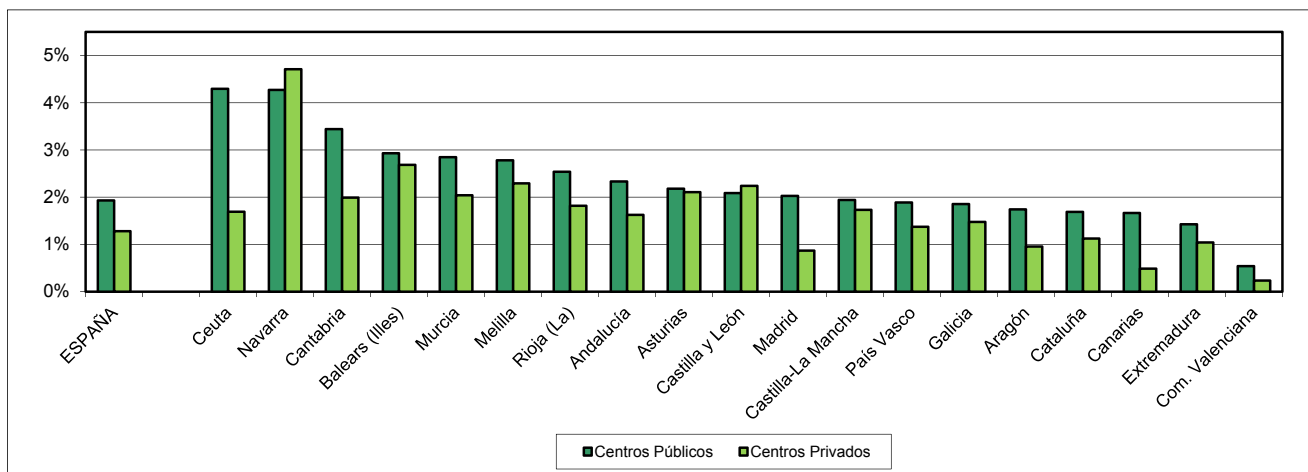

D8.0. Contenido, notas explicativas y fuentes de información

Se presenta en este apartado un resumen de la información estadística correspondiente a la educación universitaria en el curso 2012-2013.

A la educación universitaria se accede tras superar el Bachillerato y las *pruebas de acceso realizadas por las propias universidades*, o habiendo superado las *pruebas para mayores de 25 años, para mayores de 45 años o mayores de 40 años con experiencia laboral*.

En el curso de referencia se imparten los siguientes estudios universitarios:

- Los *estudios de primer ciclo*, tienen una duración de tres cursos académicos (mínimo 180 créditos), tras los cuales se obtiene el título de *Diplomado, Arquitecto Técnico o Ingeniero Técnico*.
- Los *estudios de primer y segundo ciclo*, se configuran en un primer ciclo de dos o tres años de duración y un segundo ciclo de dos años. Al finalizar este período se obtiene el título de *Licenciado, Arquitecto o Ingeniero*. Existen igualmente estudios de *sólo segundo ciclo*, con una duración de dos años académicos y dirigidos a alumnos que hayan completado un primer ciclo afín a estos estudios.
- Las *enseñanzas de Grado*, que forman parte de la nueva estructura de sistemas universitarios del Espacio Europeo de Educación Superior y tienen como finalidad la obtención de una formación general, en una o varias disciplinas, orientada a la preparación para el ejercicio de actividades de carácter profesional. Tras la obtención de un total de 240 créditos, o de más según los estudios, se concluye con la elaboración y defensa de un trabajo de fin de Grado que da derecho al título de Graduado.
- Los *Másteres Oficiales*, que tienen como finalidad la adquisición por el estudiante de una formación avanzada, de carácter especializado o multidisciplinar, orientada a la especialización académica o profesional, o bien a promover la iniciación en tareas investigadoras. Para acceder a estas enseñanzas es necesario estar en posesión de un título universitario de Graduado, Licenciado, Arquitecto, Ingeniero u otro título expedido por una institución de educación superior del Espacio Europeo de Educación Superior.

La oferta formativa en la universidad se completa con los *Programas de Doctorado*, cuya finalidad es la formación avanzada del estudiante en técnicas de investigación y que incluyen un proyecto de investigación que culmina con la defensa pública de la tesis doctoral tras la que se obtiene el título de Doctor.

La información que se presenta en este capítulo es la siguiente:

- Las tablas D8.1 y D8.2 están referidas a las *pruebas de acceso a la universidad* realizadas en el año 2013. La información se presenta por universidad (universidad y convocatoria) y por comunidad autónoma (atendiendo a la comunidad autónoma donde se ubica el rectorado de la universidad que realiza la prueba).
- Las tablas D8.3 a D8.11 presentan la *información clasificada por universidad*. Se facilitan datos de profesorado, alumnado matriculado y alumnado egresado, en primer y segundo ciclo universitario, en estudios de grado y en másteres oficiales según distintas características.

Se facilitan las siguientes precisiones técnicas sobre los datos estadísticos de este capítulo:

- La *tasa bruta de población que supera la prueba de acceso a la universidad*, que se presenta en la tabla D8.2, es la relación entre el total de aprobados de las convocatorias de junio y septiembre respecto a la población de la edad teórica, 17 años, al comienzo del curso escolar de referencia.
- Para el cálculo de la tasa bruta de población que supera la prueba de acceso a la universidad se han utilizado las *Cifras de Población* del INE.

En los capítulos generales de esta publicación (B1. Centros docentes, B3. El profesorado, B4. El gasto en educación, B5. Las becas y ayudas al estudio, C1. La escolarización en el sistema educativo y C2. Las transiciones y resultados educativos) también se presenta información estadística sobre este nivel educativo que complementa a la de este capítulo.

Fuentes de información:

- *Estadísticas Universitarias* Curso 2012-2013. S.G. de Coordinación y Seguimiento Universitario del MECD.

D8.1. Alumnado que supera la prueba de acceso a la universidad, por universidad, convocatoria y sexo. Año 2013

(continúa)

	Total		Junio		Septiembre	
	Total	% Mujeres	Total	% Mujeres	Total	% Mujeres
TOTAL UNIVERSIDADES	234.305	55,2	182.164	56,4	34.331	52,7
UNIVERSIDADES PÚBLICAS	233.613	55,2	182.164	56,4	34.331	52,7
A Coruña	2.817	54,9	2.408	55,6	394	51,0
Alcalá de Henares	3.942	55,9	3.217	56,5	636	53,1
Alicante	4.241	56,6	3.117	58,2	792	52,0
Almería	3.354	56,0	2.641	57,2	559	54,4
Autónoma de Barcelona	6.736	56,7	5.574	57,7	828	51,7
Autónoma de Madrid	8.657	52,7	7.398	53,5	1.185	47,3
Barcelona	10.014	55,2	8.202	55,9	1.078	52,5
Burgos	1.684	55,3	1.346	57,4	283	50,2
Cádiz	6.741	54,4	5.279	55,1	1.092	53,6
Cantabria	2.461	55,8	1.998	56,9	386	51,6
Carlos III	3.890	54,8	3.274	56,2	575	48,5
Castilla-La Mancha	8.704	56,5	7.116	57,5	1.188	54,6
Complutense de Madrid	11.275	52,4	9.484	52,8	1.534	49,5
Córdoba	4.526	54,6	3.620	54,8	824	54,2
Extremadura	6.019	57,2	4.744	57,8	1.077	56,4
Girona	3.004	58,0	2.430	59,1	377	54,1
Granada	6.906	55,2	5.402	54,9	1.235	57,6
Huelva	2.345	58,0	1.821	59,8	415	53,3
Islas Baleares	4.423	57,9	3.367	58,7	676	54,7
Jaén	4.020	57,2	3.146	58,6	681	54,8
Jaume I de Castellón	2.751	55,6	2.044	57,6	490	51,8
La Laguna	4.734	56,7	3.572	58,3	769	49,9
La Rioja	1.329	58,5	1.046	59,6	243	53,5
Las Palmas de Gran Canaria	4.849	56,3	4.040	57,6	809	49,7
León	2.046	55,8	1.643	57,3	314	53,8
Lleida	1.812	56,0	1.514	57,0	214	54,2
Málaga	8.069	55,7	6.449	56,2	1.298	55,1
Miguel Hernández de Elche	4.136	55,9	2.998	58,6	835	49,6
Murcia	6.312	56,5	4.687	57,2	1.041	54,2
Oviedo	3.766	56,8	3.209	58,0	422	52,1
Pablo de Olavide	1.440	57,5	1.088	59,1	225	53,3
País Vasco	11.368	52,5	9.479	53,4	1.617	48,2
Politécnica de Cartagena	1.608	54,9	1.284	54,8	301	53,5
Politécnica de Cataluña	5.671	57,9	4.963	58,4	686	54,8
Politécnica de Madrid	1.234	48,5	1.026	50,1	181	42,5
Politécnica de Valencia	5.308	54,9	4.305	55,9	926	52,1
Pompeu Fabra	2.512	55,1	2.172	56,4	297	47,5
Pública de Navarra	2.977	56,9	2.530	57,9	433	51,3
Rey Juan Carlos	2.759	55,5	2.250	57,8	360	52,2
Rovira i Virgili	3.030	58,3	2.504	59,0	383	56,1
Salamanca	3.209	56,5	2.481	56,9	571	56,9
Santiago	3.117	59,1	2.636	59,6	469	56,7
Sevilla	9.555	54,5	7.652	55,1	1.612	53,3
UNED	12.184	49,6	3.193	55,4	437	53,5
Valencia (Est. General)	6.649	56,0	5.218	57,8	1.021	52,2
Valladolid	4.360	55,1	3.467	55,1	769	54,6
Vigo	4.824	56,1	4.032	56,3	768	55,2
Zaragoza	6.245	56,5	5.098	57,5	1.025	51,6
UNIVERSIDADES PRIVADAS	692	38,6	-	-	-	-
Alfonso X El Sabio	3	0,0	-	-	-	-
Camilo José Cela	87	18,4	-	-	-	-
Europea de Madrid	196	32,1	-	-	-	-
Francisco de Vitoria	10	40,0	-	-	-	-
Oberta de Catalunya	196	53,6	-	-	-	-
UDIMA	126	31,7	-	-	-	-
Vic	74	52,7	-	-	-	-

Notas:

- En esta tabla no están incluidos los estudiantes matriculados y aprobados de la comunidad autónoma de Canarias que se presentan solo a la fase específica.
- Para la Comunidad Autónoma de Andalucía no se dispone de información sobre los estudiantes aprobados en el procedimiento de acceso para mayores de 40 años con experiencia laboral o profesional.
- No se dispone de información de todas las universidades privadas que realizan pruebas para mayores de 25 años, de 45 y de 40 con experiencia laboral.

D8.1. Alumnado que supera la prueba de acceso a la universidad, por universidad, convocatoria y sexo. Año 2013

(conclusión)

	Mayores de 25 años		Mayores de 45 años		Mayores de 40 años con experiencia laboral	
	Total	% Mujeres	Total	% Mujeres	Total	% Mujeres
TOTAL UNIVERSIDADES	14.339	45,6	2.228	63,9	1.243	42,5
UNIVERSIDADES PÚBLICAS	13.792	45,9	2.151	63,7	1.175	43,7
A Coruña	13	38,5	2	50,0	-	-
Alcalá de Henares	69	50,7	8	75,0	12	58,3
Alicante	291	52,2	19	68,4	22	31,8
Almería	140	39,3	14	64,3	-	-
Autónoma de Barcelona	267	47,9	67	73,1	-	-
Autónoma de Madrid	54	57,4	19	84,2	1	100,0
Barcelona	641	48,7	93	67,7	-	-
Burgos	47	21,3	4	100,0	4	75,0
Cádiz	341	45,7	29	69,0
Cantabria	68	45,6	1	100,0	8	75,0
Carlos III	29	27,6	4	25,0	8	50,0
Castilla-La Mancha	345	39,7	38	73,7	17	58,8
Complutense de Madrid	163	47,9	61	72,1	33	63,6
Córdoba	75	44,0	7	85,7
Extremadura	169	45,0	22	63,6	7	14,3
Girona	162	48,1	35	68,6	-	-
Granada	239	46,9	30	66,7
Huelva	96	46,9	13	46,2
Islas Baleares	339	56,3	26	69,2	15	46,7
Jaén	177	40,7	16	68,8
Jaume I de Castellón	194	44,3	16	56,3	7	42,9
La Laguna	319	51,7	64	73,4	10	50,0
La Rioja	29	55,2	4	50,0	7	85,7
Las Palmas de Gran Canaria	-	-	-	-	0	-
León	70	32,9	6	83,3	13	30,8
Lleida	73	39,7	11	63,6	-	-
Málaga	271	44,3	51	76,5
Miguel Hernández de Elche	303	45,5	-	-	-	-
Murcia	471	51,4	96	69,8	17	58,8
Oviedo	135	42,2	0	-	0	-
Pablo de Olavide	107	46,7	20	75,0
País Vasco	167	38,9	67	58,2	38	55,3
Politécnica de Cartagena	14	78,6	4	75,0	5	80,0
Politécnica de Cataluña	19	47,4	3	33,3	-	-
Politécnica de Madrid	18	27,8	1	100,0	8	12,5
Politécnica de Valencia	58	34,5	12	41,7	7	14,3
Pompeu Fabra	38	36,8	5	100,0	-	-
Pública de Navarra	11	27,3	-	-	3	100,0
Rey Juan Carlos	99	27,3	11	45,5	39	28,2
Rovira i Virgili	126	47,6	17	76,5	-	-
Salamanca	144	47,2	13	61,5	-	-
Santiago	9	33,3	3	66,7	-	-
Sevilla	236	42,8	55	56,4
UNED	6.638	45,9	1.105	59,4	811	41,1
Valencia (Est. General)	339	41,0	35	65,7	36	47,2
Valladolid	93	52,7	22	81,8	9	77,8
Vigo	16	50,0	8	50,0	-	-
Zaragoza	70	51,4	14	78,6	38	55,3
UNIVERSIDADES PRIVADAS	547	36,6	77	68,8	68	20,6
Alfonso X El Sabio	3	0,0	-	-	-	-
Camilo José Cela	84	16,7	3	66,7	-	-
Europea de Madrid	193	32,6	3	0,0	-	-
Francisco de Vitoria	9	33,3	1	100,0	-	-
Oberta de Catalunya	155	48,4	41	73,2	-	-
UDIMA	42	40,5	16	56,3	68	20,6
Vic	61	45,9	13	84,6	-	-

Notas:

- En esta tabla no están incluidos los estudiantes matriculados y aprobados de la comunidad autónoma de Canarias que se presentan solo a la fase específica.
- Para la Comunidad Autónoma de Andalucía no se dispone de información sobre los estudiantes aprobados en el procedimiento de acceso para mayores de 40 años con experiencia laboral o profesional.
- No se dispone de información de todas las universidades privadas que realizan pruebas para mayores de 25 años, de 45 y de 40 con experiencia laboral.

D8.2. Tasa bruta de población que supera la prueba de acceso a la universidad, por comunidad autónoma

	2003			2008			2013		
	TOTAL	Hombres	Mujeres	TOTAL	Hombres	Mujeres	TOTAL	Hombres	Mujeres
TOTAL	37,7	30,0	45,9	36,5	29,5	44,0	50,9	43,6	58,7
Andalucía	29,6	23,9	35,5	30,0	23,4	37,0	50,6	43,3	58,4
Aragón	43,9	34,0	54,6	39,5	31,1	48,7	53,6	45,4	62,4
Asturias (Principado de)	42,3	33,5	51,8	47,6	40,0	55,4	48,8	40,5	57,5
Baleares (Illes)	28,5	21,0	36,5	28,9	23,7	34,4	39,8	32,6	47,3
Canarias	34,4	26,4	42,7	32,9	25,2	40,9	44,7	37,8	51,9
Cantabria	37,3	29,1	45,8	37,6	29,3	46,8	51,7	43,9	60,2
Castilla y León	40,5	31,6	49,9	41,9	34,2	50,0	53,3	45,9	61,0
Castilla-La Mancha	36,7	27,6	46,2	36,2	27,9	45,2	43,9	36,5	51,7
Cataluña	35,3	28,0	43,0	34,5	28,4	41,1	47,2	39,4	55,6
Comunitat Valenciana	37,6	28,9	46,9	35,8	28,6	43,5	47,9	40,5	55,9
Extremadura	36,8	28,3	45,9	36,9	29,2	45,2	50,6	41,6	60,1
Galicia	37,7	27,7	48,1	40,2	31,1	49,8	50,8	42,8	59,2
Madrid (Comunidad de)	42,7	35,9	49,8	40,0	34,5	45,8	54,0	48,9	59,5
Murcia (Región de)	33,0	27,0	39,2	35,1	29,0	41,6	47,0	40,0	54,3
Navarra (Comunidad Foral de)	39,4	28,3	51,1	37,6	29,0	46,9	51,2	43,2	59,4
País Vasco	51,2	43,0	59,8	49,2	39,5	59,5	66,0	59,7	72,9
Rioja (La)	42,0	31,2	53,4	36,0	28,1	44,1	47,3	38,6	56,4
Ceuta	x	x	x	x	x	x	x	x	x
Melilla	x	x	x	x	x	x	x	x	x

NOTAS:

- En el cálculo de los indicadores de los años 2008 y 2013 no se consideran las Pruebas de Acceso para mayores de 25 años.
En el año 2013 tampoco se tiene en cuenta a los mayores de 45 años y mayores de 40 con experiencia laboral.
- La clasificación del alumnado por comunidad autónoma, se ha hecho atendiendo a la comunidad autónoma donde se encuentra el rectorado de la universidad que realiza la prueba.
- El indicador de Andalucía engloba también las ciudades de Ceuta y Melilla, al realizar sus alumnos las pruebas en universidades andaluzas.
- El indicador de la Comunidad de Madrid engloba la provincia de Guadalajara, al realizar sus alumnos las pruebas en una universidad madrileña.

D8.3. Profesorado y alumnado, por universidad

	PROFESORADO	ALUMNADO MATRICULADO (1)			
		Total	Centros propios	Centros adscritos	Otras Unidades
TOTAL	115.332	1.548.534	1.475.121	63.111	10.302
TOTAL U. PÚBLICAS	101.299	1.344.695	1.276.816	58.949	8.930
A Coruña	1.526	20.125	19.116	1.009	-
Alcalá de Henares	1.707	18.089	15.533	1.006	1.550
Alicante	2.258	28.774	28.667	107	-
Almería	717	12.772	12.137	635	-
Autónoma de Barcelona	4.273	37.610	31.213	6.397	-
Autónoma de Madrid	2.665	27.335	25.528	1.807	-
Barcelona	5.087	52.840	49.560	3.280	-
Burgos	733	8.524	8.126	398	-
Cádiz	1.721	21.355	20.242	1.113	-
Cantabria	1.352	11.304	10.580	724	-
Carlos III	1.803	16.578	16.578	-	-
Castilla-La Mancha	2.170	28.384	28.368	-	16
Complutense de Madrid	6.562	76.008	67.357	8.617	34
Córdoba	1.567	19.575	17.621	1.954	-
Extremadura	1.886	23.382	22.881	501	-
Girona	1.322	14.235	11.564	2.671	-
Granada	3.681	55.312	51.157	1.138	3.017
Huelva	850	11.887	11.887	-	-
Illes Balears	1.334	14.803	13.603	1.200	-
Internacional de Andalucía	-	250	250	-	-
Internacional Menéndez Pelayo	-	921	921	-	-
Jaén	931	16.269	15.713	556	-
Jaume I de Castellón	1.075	14.455	14.455	-	-
La Laguna	1.771	22.312	21.902	410	-
La Rioja	450	4.962	4.723	239	-
Las Palmas de Gran Canaria	1.540	21.356	21.002	308	46
León	908	14.954	14.806	148	-
Lleida	1.001	9.432	8.541	891	-
Málaga	2.425	37.809	36.841	968	-
Miguel Hernández de Elche	1.170	11.912	11.300	612	-
Murcia	2.514	32.037	30.848	1.189	-
Oviedo	1.967	24.424	23.073	1.351	-
Pablo de Olavide	1.010	11.495	11.495	-	-
País Vasco	4.460	43.682	40.956	547	2.179
Poliitécnica de Cartagena	621	6.627	6.365	262	-
Poliitécnica de Cataluña	2.866	31.364	26.655	4.518	191
Poliitécnica de Madrid	3.276	36.287	36.287	-	-
Poliitécnica de Valencia	2.692	34.648	34.019	318	311
Pompeu Fabra	1.544	11.226	10.304	922	-
Pública de Navarra	878	7.688	7.688	-	-
Rey Juan Carlos	1.352	33.602	31.595	1.898	109
Rovira i Virgili	1.876	12.911	12.768	143	-
Salamanca	2.334	27.231	26.578	560	93
Santiago	2.188	25.722	24.741	981	-
Sevilla	4.501	64.669	61.848	2.821	-
UNED	1.401	160.952	160.834	-	118
Valencia (Est. General)	3.997	48.885	45.794	1.825	1.266
Valladolid	2.029	24.996	24.280	716	-
Vigo	1.650	20.717	19.166	1.551	-
Zaragoza	3.658	32.008	29.350	2.658	-
TOTAL U. PRIVADAS	14.033	203.839	198.305	4.162	1.372
A Distancia de Madrid (UDIMA)	120	5.764	5.764	-	-
Abat Oliba-CEU	50	1.573	1.573	-	-
Alfonso X El Sabio	518	8.084	8.084	-	-
Antonio de Nebrija	446	3.706	2.797	909	-
Camilo José Cela	424	8.483	7.875	608	-
Cardenal Herrera-CEU	459	5.182	5.182	-	-
Cat. Valencia S. Vicente Mártir	770	10.952	10.952	-	-
Católica de Ávila	94	2.664	2.664	-	-
Católica S. Antonio de Murcia	492	10.016	10.016	-	-
Deusto	639	8.352	7.583	769	-
Europea de Madrid	2.074	13.801	12.724	1.077	-
Europea Miguel de Cervantes	134	1.053	1.053	-	-
Francisco de Vitoria	232	4.342	4.342	-	-
I.E. Universidad	691	2.097	2.097	-	-
Internacional de Catalunya	564	3.663	3.663	-	-
Internacional de la Rioja (UNIR)	437	11.107	11.107	-	-
Internacional Valenciana	31	894	894	-	-
Mondragón	313	3.932	3.772	160	-
Navarra	1.569	9.834	8.570	-	1.264
Oberta de Catalunya	260	42.472	42.472	-	-
Pontificia Comillas	737	7.759	7.692	-	67
Pontificia de Salamanca	232	5.047	5.047	-	-
Ramón Llull	1.032	14.312	14.312	-	-
San Jorge	253	1.631	1.631	-	-
San Pablo-CEU	929	11.539	11.438	60	41
Vic	533	5.580	5.001	579	-

(1) Incluye estudios de Primer y Segundo Ciclo, Grado y Máster.

D8.4. Distribución porcentual del profesorado de los centros propios y adscritos de las universidades públicas, por categoría

	Cuerpos Docentes Universitarios						Contratados	Eméritos
	Total	Catedráticos Univ.	Titulares Univ.	Catedráticos E.U.	Titulares E.U.	Otros		
TOTAL U. PÚBLICAS	47,8	10,8	29,6	1,1	6,1	0,2	51,5	0,7
A Coruña	51,6	9,4	27,0	2,8	10,4	2,1	48,2	0,1
Alcalá de Henares	45,5	9,5	29,6	0,7	5,2	0,4	50,7	3,9
Alicante	41,5	9,5	24,2	1,2	6,7	-	58,2	0,2
Almería	73,5	12,3	54,5	0,4	6,3	-	26,5	0,0
Autónoma de Barcelona	29,5	8,9	19,3	0,4	1,0	-	69,4	1,1
Autónoma de Madrid	49,3	14,7	33,4	0,1	1,1	-	50,7	0,0
Barcelona	41,4	11,1	25,4	0,5	4,4	-	57,5	1,1
Burgos	45,8	4,9	20,9	2,2	17,9	-	52,4	1,8
Cádiz	47,9	7,9	26,1	2,5	11,2	0,3	52,1	0,0
Cantabria	43,0	12,9	25,0	1,0	4,0	0,1	56,8	0,2
Carlos III	33,2	8,1	25,1	-	-	-	66,6	0,2
Castilla-La Mancha	45,1	7,6	25,9	1,8	9,8	-	54,9	0,0
Complutense de Madrid	47,4	11,7	32,1	0,9	2,8	-	52,3	0,3
Córdoba	45,9	14,2	24,3	2,0	4,5	1,0	54,1	0,0
Extremadura	48,7	7,6	29,7	1,1	10,2	-	51,1	0,3
Girona	32,0	5,7	20,0	0,4	5,1	0,8	67,9	0,1
Granada	60,1	16,5	39,1	1,2	3,0	0,2	39,7	0,2
Huelva	50,9	7,8	31,4	2,4	9,4	-	49,1	0,0
Illes Balears	36,1	9,5	21,4	0,4	4,7	-	62,1	1,7
Jaén	60,8	9,0	41,6	1,8	8,4	-	39,2	0,0
Jaume I de Castellón	43,7	11,1	28,4	0,5	3,8	-	56,1	0,2
La Laguna	62,9	13,2	41,6	1,0	7,1	0,1	37,0	0,1
La Rioja	55,3	9,6	36,2	1,3	8,2	-	44,7	0,0
Las Palmas de Gran Canaria	55,3	8,3	31,7	2,5	12,6	0,2	44,0	0,7
León	60,1	11,1	38,4	2,6	7,9	-	39,9	0,0
Lleida	35,4	9,1	18,6	1,8	5,9	-	62,5	2,1
Málaga	52,4	10,8	33,2	2,0	6,4	0,0	47,5	0,1
Miguel Hernández de Elche	30,8	7,3	18,2	1,5	3,5	0,3	69,1	0,2
Murcia	48,1	12,9	30,2	0,6	4,4	-	51,2	0,7
Oviedo	68,7	13,3	46,3	2,3	6,6	0,2	31,2	0,2
Pablo de Olavide	25,4	6,5	17,3	0,3	1,3	-	74,5	0,1
País Vasco	48,3	10,0	25,5	1,0	11,6	0,1	51,6	0,2
Politécnica de Cartagena	48,0	8,1	27,2	2,1	10,6	-	52,0	0,0
Politécnica de Cataluña	43,0	9,0	23,3	2,1	8,5	0,1	57,0	0,0
Politécnica de Madrid	67,2	11,6	36,2	2,4	16,3	0,7	31,7	1,1
Politécnica de Valencia	59,1	11,8	32,6	1,6	13,0	-	40,9	0,1
Pompeu Fabra	15,3	5,6	9,6	-	0,1	-	82,8	1,9
Pública de Navarra	40,4	10,3	27,2	0,8	2,2	-	59,3	0,2
Rey Juan Carlos	48,2	4,9	38,2	0,1	5,0	-	51,7	0,1
Rovira i Virgili	24,6	5,3	13,0	0,3	4,3	1,7	75,4	0,0
Salamanca	51,0	11,1	31,2	1,2	7,6	-	48,9	0,1
Santiago	65,4	17,5	43,5	0,5	3,9	0,0	34,3	0,3
Sevilla	49,0	12,1	30,4	1,6	4,8	0,1	50,5	0,5
UNED	54,0	14,5	37,0	0,1	2,4	-	44,0	2,1
Valencia (Est. General)	51,2	15,3	31,1	0,7	4,1	-	48,1	0,7
Valladolid	62,0	12,1	36,4	2,1	11,3	-	37,7	0,4
Vigo	51,5	8,8	35,0	1,7	6,0	-	48,3	0,2
Zaragoza	43,1	8,6	30,2	0,4	3,9	0,2	51,6	5,3

D8.5. Porcentaje de mujeres en el profesorado de los centros propios y adscritos de las universidades, por categoría

	TOTAL	Cuerpos Docentes Universitarios						Contratados	Eméritos
		Total	Catedráti- cos Univ.	Titulares Univ.	Catedráti- cos E.U.	Titulares E.U.	Otros		
TOTAL	39,3	-	-	-	-	-	-	42,4	25,0
TOTAL U. PÚBLICAS	38,8	35,2	20,3	39,7	29,2	40,9	21,9	42,3	25,0
A Coruña	37,0	33,1	14,7	40,0	35,7	33,3	21,9	41,3	0,0
Alcalá de Henares	40,1	37,0	19,8	41,7	50,0	36,0	85,7	42,7	42,4
Alicante	35,8	34,5	19,2	39,9	34,6	36,8	-	36,8	0,0
Almería	38,9	35,1	14,8	37,9	33,3	51,1	-	49,5	-
Autónoma de Barcelona	42,3	34,8	24,0	39,4	25,0	48,8	-	45,8	20,4
Autónoma de Madrid	41,5	37,3	21,0	43,9	66,7	51,7	-	45,6	-
Barcelona	44,5	39,2	21,0	43,9	57,7	56,3	-	48,8	21,8
Burgos	38,9	39,6	30,6	45,1	6,3	39,7	-	38,8	23,1
Cádiz	36,7	32,0	14,7	36,5	27,9	34,4	40,0	41,0	-
Cantabria	34,1	28,2	11,5	32,5	53,8	48,1	50,0	38,7	0,0
Carlos III	32,6	32,1	14,4	37,8	-	-	-	32,8	25,0
Castilla-La Mancha	40,2	35,1	15,7	39,9	20,0	40,6	-	44,3	-
Complutense de Madrid	44,9	42,0	25,5	47,1	30,5	55,2	-	47,6	22,2
Córdoba	34,7	31,7	19,8	36,3	25,8	46,5	31,3	37,2	-
Extremadura	35,7	32,2	13,3	34,4	9,5	42,5	-	39,0	20,0
Girona	44,2	34,0	23,7	36,2	40,0	35,8	40,0	49,0	0,0
Granada	36,4	34,7	22,8	39,3	23,3	41,1	75,0	39,2	0,0
Huelva	40,6	33,9	6,1	34,8	20,0	57,5	-	47,5	-
Illes Balears	40,6	34,9	20,5	36,7	33,3	55,6	-	44,0	39,1
Jaén	38,6	32,9	11,9	38,5	23,5	29,5	-	47,4	-
Jaume I de Castellón	41,8	39,6	20,2	46,9	60,0	39,0	-	43,4	50,0
La Laguna	39,4	36,8	21,4	39,3	44,4	50,4	-	43,8	0,0
La Rioja	42,0	42,2	25,6	48,5	33,3	35,1	-	41,8	-
Las Palmas de Gran Canaria	36,0	31,6	14,8	36,1	23,1	33,5	-	41,9	9,1
León	43,5	42,7	19,8	49,6	16,7	50,0	-	44,8	-
Lleida	39,9	39,0	18,7	44,1	27,8	57,6	-	40,7	28,6
Málaga	36,7	32,9	19,1	37,1	29,2	35,5	-	41,1	0,0
Miguel Hernández de Elche	33,8	30,8	15,3	37,1	23,5	36,6	-	35,1	0,0
Murcia	38,8	36,8	21,6	40,8	62,5	50,0	-	41,1	11,8
Oviedo	39,0	35,9	22,1	39,5	24,4	43,1	-	45,8	33,3
Pablo de Olavide	41,3	33,1	16,7	38,3	33,3	46,2	-	44,1	0,0
País Vasco	42,6	39,1	21,9	42,9	23,3	46,8	33,3	45,8	28,6
Politécnica de Cartagena	19,5	17,1	12,0	20,1	7,7	15,2	-	21,7	-
Politécnica de Cataluña	24,0	21,5	7,8	24,3	19,7	28,8	50,0	25,9	-
Politécnica de Madrid	24,0	24,0	12,4	26,5	16,3	29,1	-	24,7	0,0
Politécnica de Valencia	29,1	26,6	15,4	29,0	38,1	29,3	-	32,7	0,0
Pompeu Fabra	31,7	27,4	19,5	32,4	-	-	-	32,3	37,9
Pública de Navarra	39,0	34,4	24,4	36,8	42,9	47,4	-	42,2	0,0
Rey Juan Carlos	48,2	44,2	10,6	47,6	50,0	50,7	-	52,1	0,0
Rovira i Virgili	44,7	39,3	28,0	36,6	66,7	48,1	67,7	46,5	-
Salamanca	42,2	36,9	20,2	44,1	7,4	36,2	-	47,9	0,0
Santiago	40,8	39,1	20,4	46,1	33,3	45,9	-	44,1	16,7
Sevilla	36,3	33,9	20,3	37,5	47,9	41,0	20,0	39,0	4,5
UNED	46,9	47,9	33,0	53,7	50,0	48,5	-	47,6	6,9
Valencia (Est. General)	41,1	37,3	27,7	40,9	29,6	47,3	-	45,7	3,6
Valladolid	42,1	37,0	20,7	38,4	33,3	50,4	-	50,8	25,0
Vigo	40,1	35,4	26,2	37,7	39,3	34,3	-	45,0	33,3
Zaragoza	42,6	38,4	18,8	42,9	23,1	49,0	16,7	46,6	36,8
TOTAL U. PRIVADAS	42,7	-	-	-	-	-	-	42,7	-
A Distancia de Madrid (UDIMA)	52,5	-	-	-	-	-	-	52,5	-
Abat Oliba-CEU	38,0	-	-	-	-	-	-	38,0	-
Alfonso X El Sabio	47,5	-	-	-	-	-	-	47,5	-
Antonio de Nebrija	39,7	-	-	-	-	-	-	39,7	-
Camilo José Cela	46,7	-	-	-	-	-	-	46,7	-
Cardenal Herrera-CEU	46,0	-	-	-	-	-	-	46,0	-
Cat. de Valencia S. Vicente Mártir	39,2	-	-	-	-	-	-	39,2	-
Cat. S. Antonio de Murcia	43,9	-	-	-	-	-	-	43,9	-
Católica de Ávila	40,4	-	-	-	-	-	-	40,4	-
Deusto	46,9	-	-	-	-	-	-	46,9	-
Europea de Madrid	41,6	-	-	-	-	-	-	41,6	-
Euro. Miguel de Cervantes	43,3	-	-	-	-	-	-	43,3	-
Francisco de Vitoria	42,7	-	-	-	-	-	-	42,7	-
I.E. Universidad	27,1	-	-	-	-	-	-	27,1	-
Internacional de Cataluña	47,5	-	-	-	-	-	-	47,5	-
Internacional de la Rioja (UNIR)	58,1	-	-	-	-	-	-	58,1	-
Internacional Valenciana (UIV)	54,8	-	-	-	-	-	-	54,8	-
Mondragón	40,9	-	-	-	-	-	-	40,9	-
Navarra	36,9	-	-	-	-	-	-	36,9	-
Oberta de Cataluña	46,5	-	-	-	-	-	-	46,5	-
Pontificia Comillas	44,1	-	-	-	-	-	-	44,1	-
Pontificia de Salamanca	46,1	-	-	-	-	-	-	46,1	-
Ramón Llull	38,9	-	-	-	-	-	-	38,9	-
San Jorge	45,5	-	-	-	-	-	-	45,5	-
San Pablo-CEU	46,8	-	-	-	-	-	-	46,8	-
Vic	49,2	-	-	-	-	-	-	49,2	-

D8.6. Distribución porcentual del alumnado matriculado, por tipo de estudio

	TOTAL	Ciclo largo	Ciclo corto	Sólo 2.º ciclo	Grados	Máster Oficial
TOTAL	100,0	17,7	6,6	1,9	66,4	7,3
TOTAL U. PÚBLICAS	100,0	18,7	7,0	1,8	66,1	6,3
A Coruña	100,0	22,0	12,0	1,6	59,0	5,4
Alcalá de Henares	100,0	17,5	6,8	0,8	66,4	8,6
Alicante	100,0	22,4	12,4	4,4	55,9	4,9
Almería	100,0	16,0	13,9	2,0	61,2	7,0
Autónoma de Barcelona	100,0	18,2	2,0	0,9	73,2	5,6
Autónoma de Madrid	100,0	20,4	0,9	1,1	70,2	7,4
Barcelona	100,0	10,7	2,1	1,1	76,6	9,4
Burgos	100,0	16,0	13,0	1,2	66,9	2,8
Cádiz	100,0	14,7	14,2	3,9	62,9	4,2
Cantabria	100,0	18,4	8,8	0,7	66,6	5,5
Carlos III	100,0	8,9	2,2	0,1	79,2	9,6
Castilla-La Mancha	100,0	12,2	3,2	0,1	81,2	3,4
Complutense de Madrid	100,0	24,4	2,8	2,0	64,7	6,2
Córdoba	100,0	22,9	12,3	4,6	53,5	6,7
Extremadura	100,0	11,4	10,0	1,9	69,7	7,0
Girona	100,0	7,0	4,8	0,6	83,3	4,3
Granada	100,0	31,4	8,3	2,9	52,1	5,5
Huelva	100,0	14,0	15,2	3,9	60,3	6,7
Illes Balears	100,0	9,6	7,1	0,6	74,6	8,1
Internacional de Andalucía	100,0	-	-	-	-	100,0
Internacional Menéndez Pelayo	100,0	-	-	-	-	100,0
Jaén	100,0	15,6	16,3	4,4	58,4	5,3
Jaume I de Castellón	100,0	16,3	10,4	1,3	59,3	12,7
La Laguna	100,0	16,9	7,9	2,0	70,2	3,0
La Rioja	100,0	8,5	9,0	20,0	60,2	2,3
Las Palmas de Gran Canaria	100,0	19,6	11,7	2,7	63,3	2,6
León	100,0	20,7	8,2	2,3	64,9	3,8
Lleida	100,0	7,9	5,4	0,7	76,6	9,4
Málaga	100,0	23,6	11,0	2,0	58,8	4,7
Miguel Hernández de Elche	100,0	32,2	9,6	2,7	45,5	10,0
Murcia	100,0	13,7	3,2	1,0	75,7	6,4
Oviedo	100,0	20,5	12,9	0,9	61,0	4,8
Pablo de Olavide	100,0	16,2	3,9	0,2	70,6	9,1
País Vasco	100,0	20,5	6,6	2,8	64,4	5,6
Politécnica de Cartagena	100,0	12,9	18,6	2,6	61,7	4,2
Politécnica de Cataluña	100,0	21,9	4,3	2,9	63,1	7,8
Politécnica de Madrid	100,0	29,1	15,2	0,4	50,2	5,2
Politécnica de Valencia	100,0	26,8	13,5	4,4	47,1	8,2
Pompeu Fabra	100,0	4,7	1,7	0,0	78,0	15,6
Pública de Navarra	100,0	16,4	10,6	-	64,6	8,4
Rey Juan Carlos	100,0	12,6	3,6	0,2	74,6	9,0
Rovira i Virgili	100,0	10,6	5,1	1,4	74,9	8,0
Salamanca	100,0	21,8	8,2	0,9	64,0	5,1
Santiago	100,0	25,0	4,9	1,0	62,5	6,7
Sevilla	100,0	23,6	6,5	2,7	61,3	6,0
UNED	100,0	12,5	3,5	1,2	78,7	4,0
Valencia (Est. General)	100,0	21,9	4,7	1,5	62,8	9,1
Valladolid	100,0	22,4	8,5	1,6	63,6	3,8
Vigo	100,0	17,9	10,0	0,9	61,1	10,0
Zaragoza	100,0	18,7	10,2	1,6	64,7	4,8
TOTAL U. PRIVADAS	100,0	11,4	3,7	2,6	67,9	14,5
A Distancia de Madrid (UDIMA)	100,0	-	-	-	46,8	53,2
Abat Oliba-CEU	100,0	46,7	-	-	47,0	6,3
Alfonso X El Sabio	100,0	42,3	3,8	-	52,2	1,7
Antonio de Nebrija	100,0	5,6	1,2	0,1	59,1	33,9
Camilo José Cela	100,0	6,8	2,4	0,8	68,6	21,4
Cardenal Herrera-CEU	100,0	10,5	0,8	-	84,6	4,1
Católica de Valencia San Vicente Mártir	100,0	3,2	9,6	0,1	74,4	12,9
Católica S. Antonio de Murcia	100,0	1,8	1,0	0,5	86,8	9,9
Católica de Avila	100,0	25,4	4,5	-	66,3	3,8
Deusto	100,0	11,2	1,4	1,6	73,7	12,0
Europea de Madrid	100,0	12,8	2,9	1,2	76,0	7,2
Europea Miguel de Cervantes	100,0	9,9	7,8	-	82,3	-
Francisco de Vitoria	100,0	11,3	1,7	-	76,0	11,0
I.E. Universidad	100,0	5,2	1,0	-	30,6	63,1
Internacional de Cataluña	100,0	5,8	0,3	1,6	85,1	7,2
Internacional de la Rioja (UNIR)	100,0	-	-	-	71,8	28,2
Internacional Valenciana	100,0	-	-	-	38,3	61,7
Mondragón	100,0	2,5	0,8	3,7	76,3	16,7
Navarra	100,0	14,0	0,2	0,5	69,2	16,1
Oberta de Cataluña	100,0	12,4	9,7	9,4	59,3	9,2
Pontificia Comillas	100,0	21,6	0,7	1,4	65,7	10,7
Pontificia de Salamanca	100,0	0,2	0,0	3,6	95,7	0,6
Ramón Llull	100,0	10,9	2,3	0,2	70,8	15,8
San Jorge	100,0	0,3	10,2	-	83,8	5,8
San Pablo-CEU	100,0	21,9	1,7	0,8	49,8	25,8
Vic	100,0	5,9	0,0	4,4	84,0	5,7

D8.7. Alumnado matriculado según rama de enseñanza. Ciclo corto

	TOTAL	Distribución % por Rama de enseñanza			
		CC. Sociales y Jurídicas	Ingeniería y Arquitectura	CC. de la Salud	Ciencias
TOTAL	102.269	46,0	50,3	2,4	1,3
TOTAL U. PÚBLICAS	94.750	45,4	51,1	2,2	1,3
A Coruña	2.410	22,3	74,4	3,3	-
Alcalá de Henares	1.237	40,6	58,1	1,3	-
Alicante	3.569	60,1	34,2	0,5	5,2
Almería	1.772	71,8	27,1	1,1	-
Autónoma de Barcelona	768	43,2	52,6	2,5	1,7
Autónoma de Madrid	237	56,1	20,3	13,5	10,1
Barcelona	1.122	83,7	2,6	5,4	8,3
Burgos	1.109	42,0	53,3	4,7	-
Cádiz	3.040	53,5	45,7	0,9	-
Cantabria	991	40,1	55,9	4,0	-
Carlos III	373	7,8	91,7	-	0,5
Castilla-La Mancha	904	44,0	49,9	6,1	-
Complutense de Madrid	2.143	67,1	17,5	3,1	12,4
Córdoba	2.411	46,9	52,5	0,6	-
Extremadura	2.339	43,9	54,0	1,9	0,2
Girona	690	55,1	44,2	0,7	-
Granada	4.564	62,8	26,4	5,9	5,0
Huelva	1.801	55,0	44,8	0,3	-
Illes Balears	1.048	65,5	31,0	3,5	-
Jaén	2.651	46,8	52,2	0,2	0,8
Jaume I de Castellón	1.509	47,9	52,1	-	-
La Laguna	1.763	63,9	35,5	0,7	-
La Rioja	447	13,6	81,7	4,7	-
Las Palmas de Gran Canaria	2.501	57,1	40,1	2,7	-
León	1.230	46,2	49,1	4,7	-
Lleida	511	29,0	70,5	0,6	-
Málaga	4.146	52,4	45,9	1,6	-
Miguel Hernández de Elche	1.148	9,3	75,6	15,1	-
Murcia	1.029	84,6	9,4	5,2	0,8
Oviedo	3.146	37,6	59,8	2,6	-
Pablo de Olavide	453	86,5	11,9	-	1,5
País Vasco	2.902	38,8	59,3	0,9	1,0
Politécnica de Cartagena	1.230	5,2	94,8	-	-
Politécnica de Cataluña	1.343	3,0	94,6	-	2,4
Politécnica de Madrid	5.515	-	100,0	-	-
Politécnica de Valencia	4.675	8,6	91,4	-	-
Pompeu Fabra	186	51,6	48,4	-	-
Pública de Navarra	817	24,0	74,4	1,6	-
Rey Juan Carlos	1.220	72,8	25,6	1,6	-
Rovira i Virgili	657	22,1	69,9	2,3	5,8
Salamanca	2.246	48,8	48,2	2,6	0,5
Santiago	1.250	49,6	43,9	2,2	4,2
Sevilla	4.183	46,7	50,2	2,3	0,8
UNED	5.706	80,4	19,6	-	-
Valencia (Est. General)	2.291	70,8	16,3	9,9	3,0
Valladolid	2.120	31,7	60,9	6,0	1,4
Vigo	2.079	36,1	61,7	2,2	-
Zaragoza	3.268	45,3	53,2	0,0	1,5
TOTAL U. PRIVADAS	7.519	52,7	39,5	5,8	1,9
Abat Oliba-CEU	-	-	-	-	-
Alfonso X El Sabio	304	3,9	29,6	53,3	13,2
Antonio de Nebrija	46	2,2	97,8	-	-
Camilo José Cela	205	95,1	4,9	-	-
Cardenal Herrera-CEU	-	-	19,5	80,5	-
Católica de Valencia San Vicente Mártir	1.047	90,5	0,0	9,5	-
Católica S. Antonio de Murcia	97	16,5	74,2	9,3	-
Católica de Ávila	120	40,8	59,2	-	-
Deusto	116	13,8	86,2	-	-
Europea de Madrid	400	74,5	16,5	4,5	4,5
Europea Miguel de Cervantes	82	6,1	93,9	-	-
Francisco de Vitoria	75	38,7	32,0	29,3	-
I.E. Universidad	22	-	100,0	-	-
Internacional de Cataluña	10	100,0	-	-	-
Mondragón	31	45,2	54,8	-	-
Navarra	22	-	90,9	4,5	4,5
Oberta de Cataluña	4.140	52,3	47,7	-	-
Pontificia Comillas	52	-	100,0	-	-
Pontificia de Salamanca	-	-	-	-	-
Ramón Llull	325	28,3	56,3	11,4	4,0
San Jorge	-	-	-	-	-
San Pablo-CEU	185	15,1	31,4	23,8	29,7
Vic	199	43,7	41,2	5,5	9,5

D8.8. Alumnado matriculado según rama de enseñanza. Ciclo largo y sólo 2.º ciclo

	TOTAL	Distribución % por Rama de enseñanza				
		CC. Sociales y Jurídicas	Ingeniería y Arquitectura	Artes y Humanidades	CC. de la Salud	Ciencias
TOTAL	304.637	48,0	25,0	10,7	9,1	7,2
TOTAL U. PÚBLICAS	276.204	47,1	25,0	11,3	8,8	7,8
A Coruña	4.751	41,2	52,4	1,6	-	4,8
Alcalá de Henares	3.297	27,0	25,1	3,4	31,3	13,3
Alicante	7.721	58,4	18,2	15,3	-	8,1
Almería	2.299	73,3	12,7	9,3	-	4,7
Autónoma de Barcelona	7.209	49,0	7,8	13,6	18,6	11,0
Autónoma de Madrid	5.886	56,8	7,0	8,1	11,2	16,8
Barcelona	6.250	61,8	1,9	17,4	11,4	7,4
Burgos	1.469	60,7	36,1	1,4	-	1,8
Cádiz	3.983	46,8	18,6	10,5	10,6	13,5
Cantabria	2.158	36,6	46,8	4,2	9,5	2,8
Carlos III	1.485	33,0	66,5	0,4	-	0,1
Castilla-La Mancha	3.475	46,8	23,5	12,8	8,1	8,7
Complutense de Madrid	19.997	64,1	3,5	14,4	9,4	8,6
Córdoba	5.391	42,7	10,5	12,5	22,4	11,9
Extremadura	3.109	41,7	14,4	13,0	17,2	13,7
Girona	1.080	43,6	31,9	13,5	-	10,9
Granada	18.940	45,3	16,3	15,0	13,1	10,2
Huelva	2.120	67,6	14,2	11,4	-	6,8
Illes Balears	1.519	58,1	6,9	19,8	-	15,2
Jaén	3.246	63,6	22,0	9,9	-	4,5
Jaume I de Castellón	2.539	64,5	18,8	11,3	-	5,4
La Laguna	4.218	57,1	9,2	8,9	11,9	12,9
La Rioja	1.417	27,6	12,4	52,2	-	7,9
Las Palmas de Gran Canaria	4.767	52,0	23,8	9,7	11,9	2,7
León	3.442	44,3	26,0	6,6	12,0	11,1
Lleida	810	34,9	30,2	2,8	26,2	5,8
Málaga	9.668	60,6	15,9	8,9	7,2	7,4
Miguel Hernández de Elche	4.160	54,0	23,9	9,0	11,5	1,6
Murcia	4.698	48,8	3,4	15,7	24,7	7,4
Oviedo	5.221	41,6	30,6	9,4	8,1	10,2
Pablo de Olavide	1.889	73,5	-	10,8	-	15,7
País Vasco	10.193	36,9	32,9	11,2	12,7	6,3
Politécnica de Cartagena	1.030	10,7	89,3	-	-	-
Politécnica de Cataluña	7.796	-	99,3	-	-	0,7
Politécnica de Madrid	10.697	3,5	96,1	-	-	0,4
Politécnica de Valencia	10.818	11,4	74,3	8,4	-	5,9
Pompeu Fabra	533	73,7	14,4	11,3	-	0,6
Pública de Navarra	1.261	51,5	48,5	0,0	-	-
Rey Juan Carlos	4.293	79,2	12,1	-	2,3	6,5
Rovira i Virgili	1.546	40,9	22,9	13,2	16,2	6,7
Salamanca	6.167	43,6	8,2	22,5	12,6	13,1
Santiago	6.681	37,7	6,4	10,6	36,2	9,0
Sevilla	17.025	40,5	31,5	11,3	10,0	6,6
UNED	22.107	68,4	5,9	17,4	-	8,3
Valencia (Est. General)	11.445	63,7	3,2	13,9	9,0	10,1
Valladolid	6.012	46,0	30,8	9,9	9,1	4,1
Vigo	3.890	34,3	49,7	7,9	-	8,0
Zaragoza	6.496	44,3	19,2	13,1	15,2	8,3
TOTAL U. PRIVADAS	28.433	57,5	24,9	4,5	11,6	1,5
Abat Oliba-CEU	735	100,0	-	-	-	-
Alfonso X El Sabio	3.420	7,0	35,1	0,6	55,7	1,6
Antonio de Nebrija	212	37,3	60,4	2,4	-	-
Camilo José Cela	640	47,5	52,5	-	-	-
Cardenal Herrera-CEU	545	51,6	15,2	0,0	33,2	0,0
Católica de Valencia San Vicente Mártir	353	96,3	-	0,6	-	3,1
Católica S. Antonio de Murcia	235	78,7	-	21,3	-	0,0
Católica de Avila	677	47,4	46,1	-	-	6,5
Deusto	1.074	73,0	24,0	3,0	-	-
Europea de Madrid	1.929	24,6	55,6	3,6	16,1	0,1
Europea Miguel de Cervantes	104	87,5	2,9	-	-	9,6
Francisco de Vitoria	491	54,6	31,4	0,0	-	14,1
I.E. Universidad	110	0,0	100,0	0,0	-	0,0
Internacional de Cataluña	271	64,6	0,0	0,7	34,7	-
Mondragón	243	56,0	43,6	0,4	-	-
Navarra	1.425	22,9	42,7	2,5	22,7	9,2
Oberta de Cataluña	9.234	85,0	4,4	10,6	0,0	-
Pontificia Comillas	1.784	67,9	31,7	0,3	0,0	-
Pontificia de Salamanca	189	98,9	0,0	1,1	-	-
Ramón Llull	1.589	50,5	47,1	0,6	-	1,8
San Jorge	5	100,0	0,0	-	-	-
San Pablo-CEU	2.614	52,2	28,9	0,7	18,2	0,0
Vic	554	32,7	41,0	10,1	-	16,2

D8.9. Alumnado matriculado según rama de enseñanza. Estudios de Grado

	TOTAL	Distribución % por Rama de enseñanza				
		CC. Sociales y Jurídicas	Ingeniería y Arquitectura	Artes y Humanidades	CC. de la Salud	Ciencias
TOTAL	1.027.823	47,4	18,4	10,3	18,0	5,9
TOTAL U. PÚBLICAS	889.450	46,1	19,4	11,3	16,6	6,6
A Coruña	11.873	46,7	34,9	3,3	10,9	4,2
Alcalá	12.005	40,5	21,4	7,3	20,4	10,4
Alicante	16.084	56,7	19,5	10,8	6,9	6,1
Almería	7.813	61,4	11,1	7,0	15,4	5,1
Autónoma de Barcelona	27.524	36,1	7,2	17,1	26,7	12,9
Autónoma de Madrid	19.178	44,0	6,2	15,7	19,4	14,8
Barcelona	40.483	46,3	2,3	17,2	22,6	11,7
Burgos	5.706	49,8	34,1	3,0	11,0	2,1
Cádiz	13.437	50,3	18,2	6,9	17,6	7,0
Cantabria	7.528	43,6	33,2	3,0	17,8	2,4
Carlos III de Madrid	13.125	60,5	38,2	1,2	-	-
Castilla-La Mancha	23.047	52,5	22,9	8,3	12,8	3,4
Complutense de Madrid	49.188	51,5	3,8	13,7	21,7	9,3
Córdoba	10.467	49,1	16,7	10,5	13,4	10,3
Extremadura	16.291	53,5	18,2	4,7	18,1	5,5
Girona	11.851	50,1	14,3	7,1	19,1	9,4
Granada	28.791	47,8	13,1	13,2	16,6	9,3
Huelva	7.169	56,5	19,0	6,1	14,0	4,4
Illes Balears	11.038	60,9	11,7	9,3	10,6	7,5
Jaén	9.505	49,6	21,3	6,5	16,0	6,6
Jaume I de Castellón	8.574	57,0	21,6	9,5	9,3	2,6
La Laguna	15.661	43,7	18,2	11,8	20,8	5,5
La Rioja	2.985	58,6	18,5	7,6	7,2	8,2
Las Palmas de Gran Canaria	13.529	52,2	23,3	9,0	14,3	1,2
León	9.709	31,7	38,3	4,8	15,6	9,6
Lleida	7.226	43,2	15,7	8,9	28,7	3,5
Málaga	22.223	49,2	18,4	12,0	14,6	5,8
Miguel Hernández de Elche	5.417	34,1	22,6	6,4	36,9	-
Murcia	24.267	53,7	4,0	14,0	19,5	8,7
Oviedo	14.892	41,6	25,4	9,8	14,4	8,8
Pablo de Olavide	8.112	75,0	1,7	12,4	2,7	8,2
País Vasco/Euskal Herriko Unibertsitatea	28.149	43,8	25,8	8,9	14,6	6,9
Politécnica de Cartagena	4.091	16,1	83,9	-	-	-
Politécnica de Catalunya	19.784	5,8	92,0	-	2,0	0,2
Politécnica de Madrid	18.202	5,3	94,7	-	-	-
Politécnica de Valencia	16.304	10,6	76,6	8,3	-	4,4
Pompeu Fabra	8.753	69,8	8,1	16,1	6,0	-
Pública de Navarra	4.966	56,6	33,9	-	9,5	-
Rey Juan Carlos	25.059	74,6	11,8	1,5	9,1	3,0
Rovira i Virgili	9.671	51,2	13,6	6,4	22,4	6,3
Salamanca	17.420	36,3	17,3	14,8	22,1	9,5
Santiago de Compostela	16.069	43,5	7,1	11,7	26,5	11,2
Sevilla	39.613	42,5	24,6	9,6	17,0	6,3
UNED	126.669	45,1	7,0	21,1	21,7	5,0
Valencia Estudi General	30.718	50,3	3,0	12,5	25,5	8,7
Valladolid	15.907	55,1	21,7	7,6	11,4	4,2
Vigo	12.668	50,2	25,4	10,7	7,5	6,3
Zaragoza	20.709	44,9	22,1	8,1	16,9	8,0
TOTAL U. PRIVADAS	138.373	55,8	12,1	3,9	27,0	1,1
A Distancia de Madrid (UDIMA)	2.695	75,8	12,8	3,5	7,9	-
Abat Oliba CEU	739	73,2	-	-	26,8	-
Alfonso X El Sabio	4.220	5,9	18,1	1,1	74,5	0,3
Antonio de Nebrija	2.192	47,1	23,0	7,1	22,8	-
Camilo José Cela	5.821	66,0	6,3	17,4	10,4	-
Cardenal Herrera-CEU	4.384	42,0	4,2	-	53,8	-
Católica de Valencia San Vicente Mártir	8.143	44,2	-	0,3	52,9	2,6
Católica San Antonio	8.689	51,1	15,5	-	32,5	0,9
Católica Santa Teresa de Jesús de Avila	1.765	33,3	51,8	-	13,9	1,0
Deusto	6.158	74,9	9,4	8,0	7,7	-
Europea de Madrid	10.485	29,7	22,8	2,8	44,1	0,6
Europea Miguel de Cervantes	867	30,6	17,5	-	48,7	3,2
Francisco de Vitoria	3.299	52,0	4,7	7,1	30,3	6,0
I.E. Universidad	641	86,4	12,8	-	-	0,8
Internacional de Catalunya	3.118	46,2	7,0	0,9	45,9	-
Internacional de la Rioja (UNIR)	7.973	98,3	-	1,7	-	-
Internacional Valenciana	342	95,3	-	-	4,7	-
Mondragón Unibertsitatea	3.001	57,8	42,2	-	-	-
Navarra	6.808	37,0	20,3	3,8	31,6	7,3
Oberta de Catalunya (UOC)	25.180	64,6	9,5	6,5	19,5	-
Pontificia Comillas	5.095	62,2	15,0	2,7	20,2	-
Pontificia de Salamanca	4.829	62,6	9,9	0,9	26,6	-
Ramón Llull	10.131	65,0	18,0	0,1	16,4	0,5
San Jorge	1.521	23,9	11,8	-	64,4	-
San Pablo CEU	5.756	57,7	6,5	1,5	33,4	0,8
Vic	4.521	49,5	3,0	16,1	23,8	7,7

D8.10. Alumnado matriculado según rama de enseñanza. Másteres Oficiales

	TOTAL	Distribución % por Rama de enseñanza				
		CC. Sociales y Jurídicas	Ingeniería y Arquitectura	Artes y Humanidades	CC. de la Salud	Ciencias
TOTAL	113.805	53,3	16,7	11,7	11,6	6,8
TOTAL U. PÚBLICAS	84.291	46,0	19,1	14,5	12,3	8,2
A Coruña	1.091	50,6	24,7	7,3	8,3	9,0
Alcalá	1.550	43,4	20,3	20,2	6,0	10,1
Alicante	1.400	41,9	21,3	18,9	9,1	8,7
Almería	888	52,6	8,8	11,9	20,7	6,0
Autónoma de Barcelona	2.109	46,3	3,3	20,2	11,6	18,6
Autónoma de Madrid	2.034	48,1	3,9	20,3	2,3	25,5
Barcelona	4.985	42,4	2,3	20,9	20,6	13,8
Burgos	240	49,6	20,0	6,7	7,9	15,8
Cádiz	895	55,6	9,2	8,3	7,8	19,1
Cantabria	627	40,8	33,2	16,1	7,5	2,4
Carlos III de Madrid	1.595	52,9	43,0	4,1	-	-
Castilla-La Mancha	958	52,6	21,9	14,3	6,8	4,4
Complutense de Madrid	4.680	54,7	4,5	20,9	12,4	7,5
Córdoba	1.306	33,5	24,6	15,6	12,9	13,5
Extremadura	1.643	55,8	22,4	7,1	9,6	5,1
Girona	614	56,5	11,7	11,7	6,4	13,7
Granada	3.017	42,6	9,9	14,7	20,0	12,8
Huelva	797	55,6	10,2	13,2	17,7	3,4
Illes Balears	1.198	48,7	3,9	11,0	12,9	23,4
Internacional de Andalucía	250	44,0	8,4	10,8	18,8	18,0
Internacional de Menéndez Pelayo (UIMP)	921	76,9	0,0	13,9	0,0	9,2
Jaén	867	35,3	10,4	29,4	19,6	5,3
Jaume I de Castellón	1.833	48,0	11,6	21,7	11,4	7,3
La Laguna	670	50,1	9,6	8,8	18,1	13,4
La Rioja	113	68,1	3,5	16,8	-	11,5
Las Palmas de Gran Canaria	559	63,1	11,1	7,3	5,2	13,2
León	573	59,9	16,1	2,8	18,7	2,6
Lleida	885	29,3	34,5	10,8	18,0	7,5
Málaga	1.772	66,4	7,4	8,4	12,9	4,9
Miguel Hernández de Elche	1.187	51,6	7,7	0,2	36,0	4,6
Murcia	2.043	49,8	1,9	14,4	25,6	8,3
Oviedo	1.165	46,0	27,9	7,9	11,3	6,9
Pablo de Olavide	1.041	59,4	-	19,8	8,5	12,4
País Vasco/Euskal Herriko Unibertsitatea	2.438	45,2	22,0	13,0	11,1	8,7
Politécnica de Cartagena	276	34,1	65,9	-	-	-
Politécnica de Catalunya	2.441	4,5	93,8	-	-	1,7
Politécnica de Madrid	1.873	1,8	97,3	-	-	0,9
Politécnica de Valencia	2.851	7,9	61,1	14,6	4,7	11,7
Pompeu Fabra	1.754	63,8	2,1	21,8	12,3	-
Pública de Navarra	644	46,4	34,8	-	13,7	5,1
Rey Juan Carlos	3.030	64,2	10,8	10,9	13,6	0,6
Rovira i Virgili	1.037	30,1	12,8	14,5	28,8	13,8
Salamanca	1.398	38,8	7,2	26,7	20,0	7,3
Santiago de Compostela	1.722	47,3	14,0	10,7	17,8	10,2
Sevilla	3.848	36,7	28,0	14,7	17,1	3,5
UNED	6.470	52,2	9,6	25,5	8,0	4,8
Valencia Estudi General	4.431	63,3	5,7	10,6	14,5	5,9
Valladolid	957	37,0	39,3	12,7	9,0	2,0
Vigo	2.080	50,9	26,2	11,0	2,3	9,6
Zaragoza	1.535	44,6	18,2	10,1	19,5	7,6
TOTAL U. PRIVADAS	29.514	74,0	9,8	3,9	9,6	2,7
A Distancia de Madrid (UDIMA)	3.069	99,2	0,8	-	-	-
Abat Oliba CEU	99	100,0	-	-	-	-
Alfonso X El Sabio	140	8,6	38,6	-	52,9	-
Antonio de Nebrija	1.256	78,2	3,8	18,0	-	-
Camilo José Cela	1.817	91,6	1,0	-	7,3	-
Cardenal Herrera-CEU	212	25,5	23,6	0,9	50,0	-
Católica de Valencia San Vicente Mártir	1.409	58,0	1,3	-	37,8	2,9
Católica San Antonio	995	43,5	11,4	1,3	43,8	-
Católica Santa Teresa de Jesús de Avila	102	51,0	14,7	18,6	-	15,7
Deusto	1.004	72,4	2,9	13,5	11,2	-
Europea de Madrid	987	45,4	22,2	1,2	31,2	-
Francisco de Vitoria	477	100,0	-	-	-	-
I.E. Universidad	1.324	99,3	-	-	-	0,7
Internacional de Catalunya	264	28,8	7,2	-	64,0	-
Internacional de la Rioja (UNIR)	3.134	95,9	4,1	-	-	-
Internacional Valenciana	552	100,0	-	-	-	-
Mondragón Unibertsitatea	657	50,7	49,3	-	-	-
Navarra	1.579	87,0	4,4	2,5	5,1	0,9
Oberta de Catalunya (UOC)	3.918	46,9	27,0	14,8	11,3	-
Pontificia Comillas	828	74,8	13,2	2,3	9,8	-
Pontificia de Salamanca	29	100,0	-	-	-	-
Ramón Llull	2.267	86,6	10,1	0,8	-	2,5
San Jorge	105	76,2	8,6	-	15,2	-
San Pablo CEU	2.984	54,4	12,0	2,5	9,4	21,8
Vic	306	74,2	1,0	3,9	18,3	2,6

D8.11. Alumnado egresado en 1.º y 2.º ciclo de Educación Universitaria, Grado y Másteres Oficiales, por universidad

	Ciclo Corto	Ciclo Largo y sólo 2.º ciclo	Grado	Másteres Oficiales
TOTAL	39.649	97.354	76.907	60.420
TOTAL U. PÚBLICAS	36.594	86.212	57.562	45.659
A Coruña	703	1.187	1.124	538
Alcalá	603	1.237	1.103	1.016
Alicante	1.353	2.185	448	876
Almería	621	629	240	598
Autónoma de Barcelona	444	2.956	2.528	1.554
Autónoma de Madrid	147	3.003	1.775	1.299
Barcelona	576	2.999	4.376	2.850
Burgos	594	548	577	157
Cádiz	1.226	1.323	508	744
Cantabria	495	757	521	411
Carlos III de Madrid	211	485	1.700	575
Castilla-La Mancha	533	1.234	1.996	593
Complutense de Madrid	886	7.511	4.273	2.993
Córdoba	769	1.334	208	911
Extremadura	842	1.341	1.510	814
Girona	435	563	1.040	325
Granada	1.640	5.093	20	2.173
Huelva	656	580	164	543
Illes Balears	456	673	1.040	484
Internacional de Andalucía	-	-	-	139
Internacional de Menéndez Pelayo (UIMP)	-	-	-	523
Jaén	1.026	1.045	322	626
Jaume I de Castellón	518	928	300	869
La Laguna	794	1.247	855	460
La Rioja	233	335	256	94
Las Palmas de Gran Canaria	517	929	764	325
León	497	1.242	3.090	435
Lleida	277	459	751	400
Málaga	1.256	2.415	394	813
Miguel Hernández	306	995	90	952
Murcia	619	2.186	2.468	1.250
Oviedo	1.181	1.566	1.103	738
Pablo de Olavide	208	943	680	738
País Vasco/Euskal Herriko Unibertsitatea	1.390	3.764	1.354	1.447
Politécnica de Cartagena	559	253	192	150
Politécnica de Cataluña	715	1.874	1.170	886
Politécnica de Madrid	1.926	2.167	256	771
Politécnica de Valencia	1.375	2.201	1.022	1.255
Pompeu Fabra	117	340	1.366	1.173
Pública de Navarra	457	452	243	278
Rey Juan Carlos	430	1.908	1.332	1.555
Rovira i Virgili	289	681	1.169	662
Salamanca	932	2.128	2.685	1.080
Santiago de Compostela	518	2.319	1.292	1.009
Sevilla	1.272	5.223	1.782	1.726
UNED	2.005	4.068	901	1.259
Valencia Estudi General	990	4.112	2.952	1.448
Valladolid	856	1.603	1.353	648
Vigo	672	1.057	1.078	1.344
Zaragoza	1.469	2.134	1.191	1.152
TOTAL U. PRIVADAS	3.055	11.142	19.345	14.761
A Distancia de Madrid (UDIMA)	-	-	140	1.367
Abat Oliba-CEU	-	202	4	60
Alfonso X El Sabio	181	1.249	762	86
Antonio de Nebrija	13	81	191	531
Camilo José Cela	145	247	3.113	1.267
Cardenal Herrera-CEU	27	204	240	166
Católica de Valencia S. Vicente Mártir	663	142	664	1.143
Católica San Antonio	36	122	1.859	496
Católica Sta. Teresa de Jesús de Avila	40	178	354	67
Deusto	59	870	1.123	647
Europea de Madrid	265	1.014	2.473	286
Europea Miguel de Cervantes	76	65	70	-
Francisco de Vitoria	59	273	404	281
I.E. Universidad	19	64	57	980
Internacional de Cataluña	3	134	340	27
Internacional de la Rioja	-	-	618	1.439
Internacional Valenciana	-	-	-	465
Mondragón Unibertsitatea	23	194	639	295
Navarra	15	929	911	886
Oberta de Cataluña	1.031	1.993	401	841
Pontificia Comillas	36	982	734	480
Pontificia de Salamanca	-	95	1.522	26
Ramón Llull	160	760	1.566	918
San Jorge	-	2	21	36
San Pablo CEU	105	1.090	492	1.805
Vic	99	252	647	166

D8.12. Tasa bruta de población que supera la prueba de acceso a la universidad (1). Año 2013

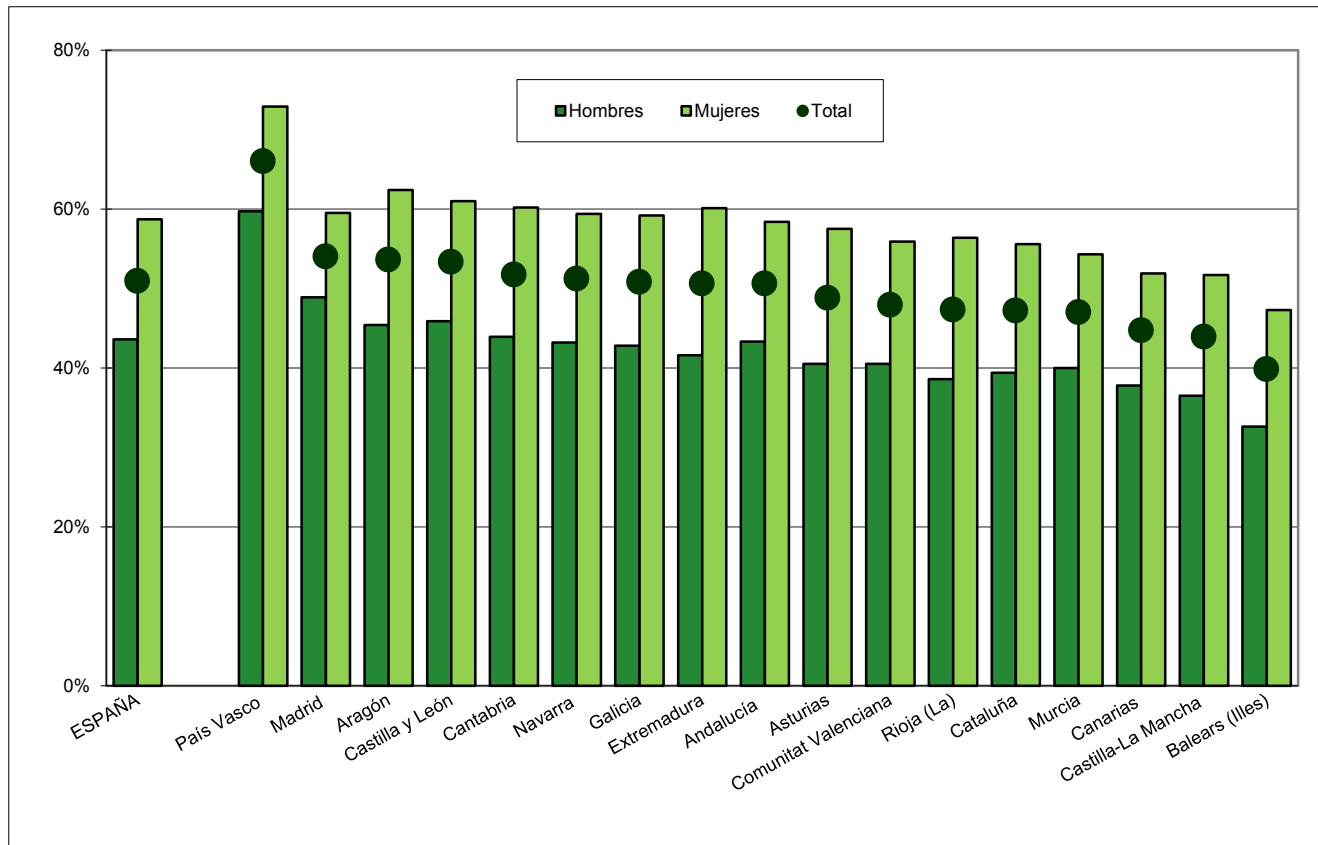

(1) Ver notas de la tabla D8.2.

D8.13. Universidades públicas con mayor y menor número de alumnos

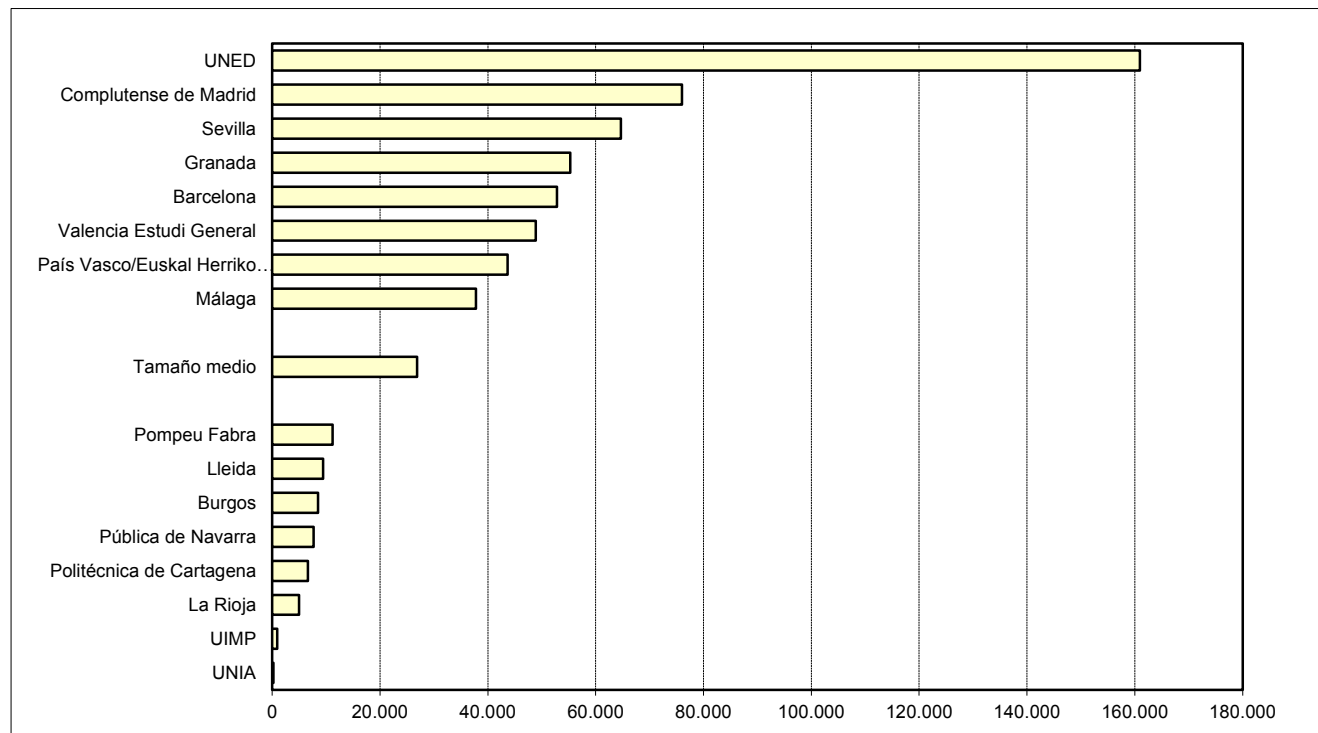

D8.14. Distribución del alumnado matriculado en cada tipo de estudio según rama de enseñanza

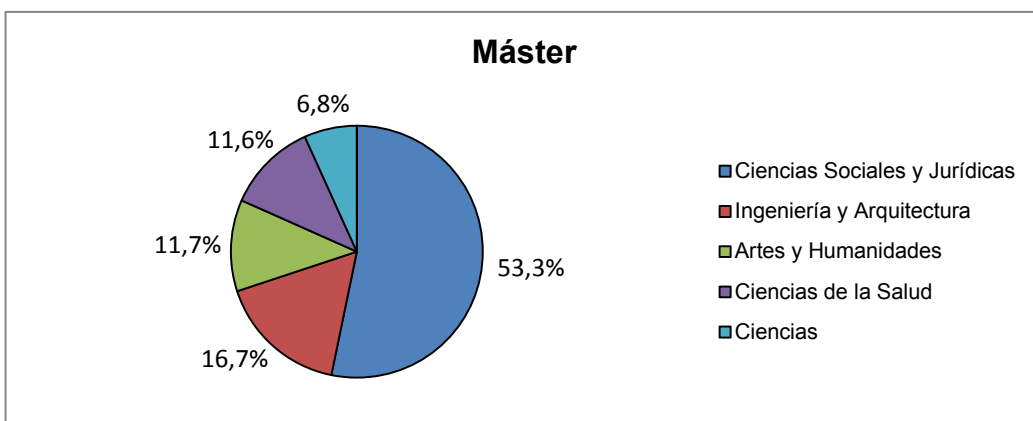
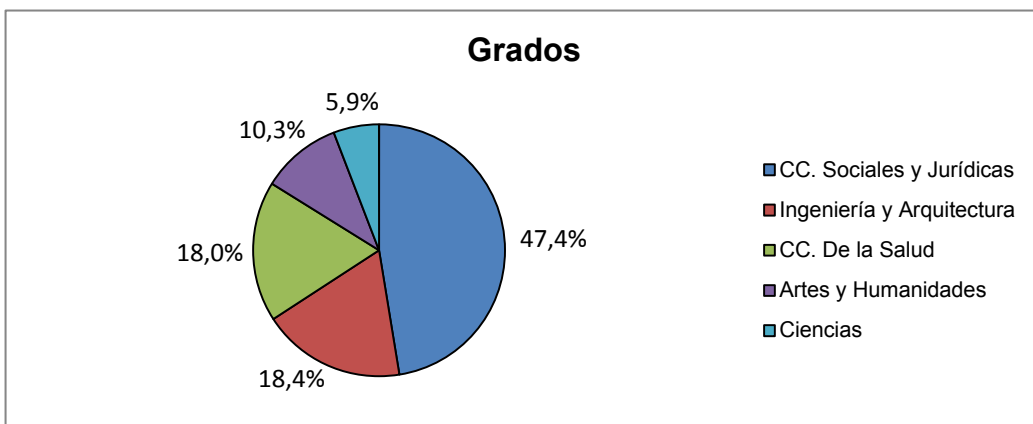
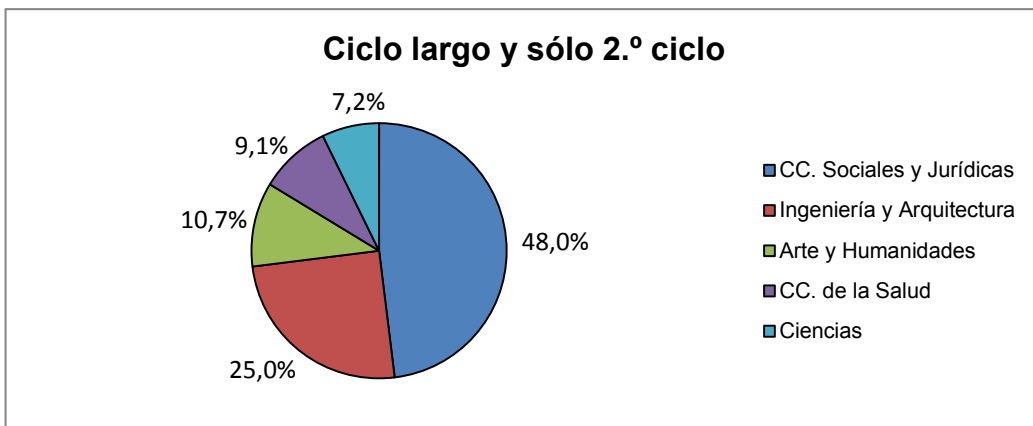
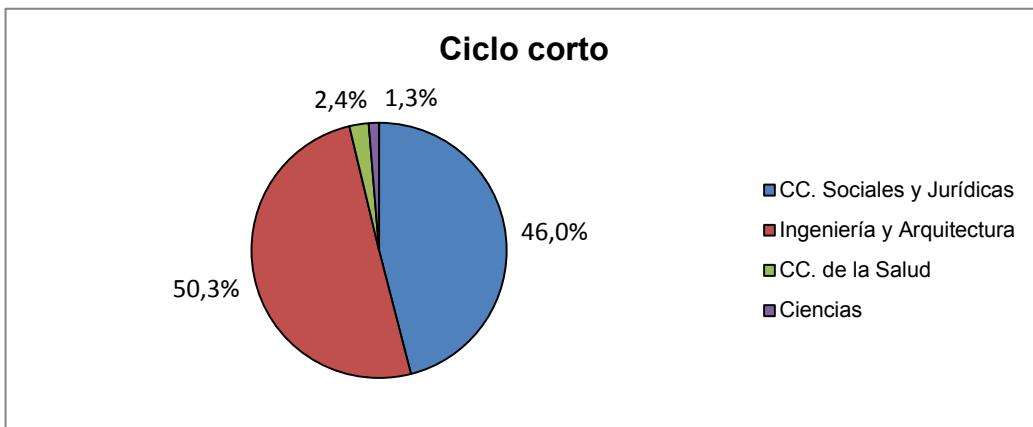

D9.0. Contenido, notas explicativas y fuentes de información

Se presentan en este capítulo los datos e indicadores estadísticos básicos referidos al alumnado matriculado en el curso 2012-2013 en las distintas enseñanzas de Régimen Especial:

- *Enseñanzas Artísticas:* Ciclos Formativos de las Artes Plásticas y de Diseño, grado medio y grado superior; Conservación y Restauración de Bienes Culturales; Estudios Superiores de Artes Plásticas y Diseño (Diseño, Cerámica y Vidrio); Enseñanzas de Música y Danza; y Enseñanzas de Arte Dramático.
- *Enseñanzas de las Escuelas Oficiales de Idiomas.*
- *Enseñanzas Deportivas de Régimen Especial.*

Se facilitan las siguientes precisiones técnicas sobre los datos estadísticos de este capítulo:

- En la tabla D9.4 y en los gráficos D9.5 y D9.6, se presenta *el número de alumnos en E. Régimen Especial (excluido las EE. Elementales y las Enseñanzas no regladas de la Música y la Danza) por 10.000 habitantes de 14 a 21 años*, indicador estadístico con el que se pretende dar una visión homogeneizada del peso de estas enseñanzas en las distintas comunidades autónomas. Dadas las peculiaridades de estas enseñanzas, la flexibilidad en las edades en las que se cursan y las grandes diferencias existentes entre las mismas enseñanzas, es difícil asociarlas a un *grupo de edad teórico único*, pero siendo necesario a efectos del cálculo del indicador, se ha optado por un grupo de edad relativamente amplio, 14 a 21 años, que teóricamente cubre una parte importante de estas enseñanzas.

En los capítulos generales de la enseñanza no universitaria de esta *publicación (B1. Centros docentes, B3. El profesorado, C1. La escolarización en el sistema educativo y C2. Las transiciones y resultados educativos)* también se presenta información estadística sobre estas enseñanzas que complementa a la de este capítulo.

Fuentes de información:

- *Estadística de las Enseñanzas no universitarias.* Curso 2012-2013. S.G. de Estadística y Estudios del Ministerio de Educación, Cultura y Deporte.

D9.1. Alumnado matriculado por enseñanza

(continúa)

TOTAL	Total EE. Artísticas	Enseñanzas de Artes Plásticas y Diseño									Enseñanzas de la Música						
		Total	Ciclos Formativos		Estudios Superiores LOGSE			EE. Artísticas Sup. LOE			Ens. Regladas				EE. no Regladas (1)		
			Grado Medio	Grado Super.	Cons. y Rest.	Diseño	Cerámica y Vidrio	Artes Plásticas	Cons. y Rest.	Diseño	Total	Ens. Elem.	Ens. Profesionales	Grado Super.		EE. Super. LOE	
TODOS LOS CENTROS	876.994	374.249	28.244	3.494	15.883	34	801	23	117	559	7.333	310.416	45.608	42.042	2.381	5.846	214.539
Andalucía	124.603	54.764	4.692	1.016	3.333	0	0	0	0	0	343	43.932	16.428	8.660	510	1.288	17.046
Aragón	30.620	12.522	738	36	367	0	60	0	0	46	229	11.214	1.750	1.134	92	229	8.009
Asturias (Principado de)	13.614	2.914	453	0	230	9	16	0	0	64	134	2.237	1.100	848	63	226	0
Baleares (Illes)	14.446	2.156	265	73	192	0	0	0	0	0	0	1.571	877	528	65	101	0
Canarias	59.958	23.704	1.672	301	1.141	0	84	0	0	0	146	21.107	832	888	81	186	19.120
Cantabria	10.191	1.806	157	29	128	0	0	0	0	0	0	1.334	837	497	0	0	0
Castilla y León	55.706	21.194	1.343	269	621	7	28	6	12	155	245	19.261	3.254	2.581	79	205	13.142
Castilla-La Mancha	43.023	17.352	1.397	341	897	0	64	0	0	0	95	14.048	2.093	1.753	0	0	10.202
Cataluña	127.312	74.952	6.949	924	4.619	0	0	0	0	125	1.281	57.587	x	3.307	376	962	52.942
Comunitat Valenciana	87.831	22.961	3.771	149	1.386	0	0	17	105	0	2.114	17.344	6.527	9.512	361	944	0
Extremadura	15.326	2.376	165	31	34	0	15	0	0	0	85	2.085	1.131	829	32	93	0
Galicia	57.915	23.329	1.400	92	637	0	158	0	49	464	20.259	4.092	3.445	223	398	12.101	
Madrid (Comunidad de)	106.800	52.872	3.298	100	1.370	18	244	0	0	120	1.446	40.409	3.434	3.625	197	539	32.614
Murcia (Región de)	23.446	4.827	597	0	230	0	79	0	0	0	288	3.402	1.195	1.872	91	244	0
Navarra (Comunidad Foral)	27.690	14.550	243	58	185	0	0	0	0	0	0	13.858	0	556	117	209	12.976
País Vasco	66.846	37.930	577	0	373	0	45	0	0	0	159	37.255	1.211	1.309	94	222	34.419
Rioja (La)	8.437	3.294	312	0	0	0	8	0	0	0	304	2.982	492	522	0	0	1.968
Ceuta	1.367	234	0	0	0	0	0	0	0	0	0	234	167	67	0	0	0
Melilla	1.863	512	215	75	140	0	0	0	0	0	0	297	188	109	0	0	0
CENTROS PÚBLICOS	816.842	317.603	25.882	3.377	15.102	34	733	17	105	559	5.955	267.681	40.556	38.456	2.134	5.094	181.441
Andalucía	121.810	52.975	4.638	1.016	3.322	0	0	0	0	0	300	42.446	16.114	8.577	510	1.288	15.957
Aragón	29.483	11.619	678	36	367	0	58	0	0	46	171	10.407	1.591	1.103	92	229	7.392
Asturias (Principado de)	13.142	2.500	453	0	230	9	16	0	0	64	134	1.931	845	797	63	226	0
Baleares (Illes)	14.171	1.881	265	73	192	0	0	0	0	0	0	1.329	635	528	65	101	0
Canarias	59.626	23.418	1.672	301	1.141	0	84	0	0	0	146	20.930	684	859	81	186	19.120
Cantabria	9.940	1.555	81	26	55	0	0	0	0	0	0	1.334	837	497	0	0	0
Castilla y León	53.745	19.243	1.325	269	621	7	28	0	0	155	245	17.918	2.848	2.290	79	205	12.496
Castilla-La Mancha	41.977	16.622	1.397	341	897	0	64	0	0	0	95	13.369	2.024	1.753	0	0	9.592
Cataluña	104.111	52.439	6.257	857	4.354	0	0	0	0	125	921	44.175	0	3.027	223	452	40.473
Comunitat Valenciana	83.859	18.989	3.605	120	1.249	0	0	17	105	0	2.114	13.993	4.877	7.811	361	944	...
Extremadura	15.253	2.303	165	31	34	0	15	0	0	0	85	2.072	1.118	829	32	93	0
Galicia	52.764	18.273	1.286	74	541	0	158	0	49	464	16.249	3.656	2.994	223	398	8.978	
Madrid (Comunidad de)	103.946	50.740	2.335	100	1.370	18	182	0	0	120	545	39.396	2.773	3.293	197	519	32.614
Murcia (Región de)	22.977	4.410	577	0	230	0	75	0	0	0	272	3.093	971	1.787	91	244	0
Navarra (Comunidad Foral)	26.589	13.449	243	58	185	0	0	0	0	0	0	12.855	0	556	117	209	11.973
País Vasco	52.439	23.778	378	0	174	0	45	0	0	0	159	23.302	736	1.057	0	0	21.509
Rioja (La)	7.806	2.663	312	0	0	0	8	0	0	0	304	2.351	492	522	0	0	1.337
Ceuta	1.367	234	0	0	0	0	0	0	0	0	0	234	167	67	0	0	0
Melilla	1.837	512	215	75	140	0	0	0	0	0	0	297	188	109	0	0	0
CENTROS PRIVADOS	60.152	56.646	2.362	117	781	0	68	6	12	0	1.378	42.735	5.052	3.586	247	752	33.098
Andalucía	2.793	1.789	54	0	11	0	0	0	0	0	43	1.486	314	83	0	0	1089
Aragón	1.137	903	60	0	0	0	2	0	0	0	58	807	159	31	0	0	617
Asturias (Principado de)	472	414	0	0	0	0	0	0	0	0	0	306	255	51	0	0	0
Baleares (Illes)	275	275	0	0	0	0	0	0	0	0	0	242	242	0	0	0	0
Canarias	332	286	0	0	0	0	0	0	0	0	0	177	148	29	0	0	0
Cantabria	251	251	76	3	73	0	0	0	0	0	0	0	0	0	0	0	0
Castilla y León	1.961	1.951	18	0	0	0	0	6	12	0	0	1.343	406	291	0	0	646
Castilla-La Mancha	1.046	730	0	0	0	0	0	0	0	0	0	679	69	0	0	0	610
Cataluña	23.201	22.513	692	67	265	0	0	0	0	0	360	13.412	X	280	153	510	12469
Comunitat Valenciana	3.972	3.972	166	29	137	0	0	0	0	0	0	3.351	1.650	1.701	0	0	...
Extremadura	73	73	0	0	0	0	0	0	0	0	0	13	13	0	0	0	0
Galicia	5.151	5.056	114	18	96	0	0	0	0	0	0	4.010	436	451	0	0	3123
Madrid (Comunidad de)	2.854	2.132	963	0	0	0	62	0	0	0	901	1.013	661	332	0	20	0
Murcia (Región de)	469	417	20	0	0	0	4	0	0	0	16	309	224	85	0	0	0
Navarra (Comunidad Foral)	1.101	1.101	0	0	0	0	0	0	0	0	0	1.003	0	0	0	0	1003
País Vasco	14.407	14.152	199	0	199	0	0	0	0	0	0	13.953	475	252	94	222	12910
Rioja (La)	631	631	0	0	0	0	0	0	0	0	0	631	0	0	0	0	631
Ceuta	0	0	0	0	0	0	0	0	0	0	0	0	0	0	0	0	0
Melilla	26	0	0	0	0	0	0	0	0	0	0	0	0	0	0	0	0

1) Enseñanzas no conducentes a títulos con validez académica o profesional, impartidas en escuelas reguladas por las Administraciones Educativas.

2) Se incluye el alumnado de la enseñanza de las Escuelas Oficiales de Idiomas presencial y a distancia.

D9.1. Alumnado matriculado por enseñanza

(conclusión)

	Total	Enseñanzas de la Danza					EE. Arte Dramático		EE. Idiomas (2)	EE. Deportivas	
		EE. Elementales	EE. Profesionales	Grado Superior	EE. Super. LOE	Enseñanzas no Regladas (1)	LOGSE	LOE		Grado Medio	Grado Superior
TODOS LOS CENTROS											
TOTAL	33.368	4.567	3.760	256	483	24.302	575	1.646	494.684	7.596	465
Andalucía	5.549	1.784	1.276	34	66	2.389	117	474	68.835	971	33
Aragón	570	109	39	0	0	422	0	0	17.516	531	51
Asturias (Principado de)	140	39	101	0	0	0	19	65	10.418	282	0
Balears (Illes)	244	142	102	0	0	0	21	55	12.031	259	0
Canarias	838	22	0	0	0	816	87	0	36.109	145	0
Cantabria	315	118	26	0	0	171	0	0	8.244	141	0
Castilla y León	462	292	170	0	0	0	24	104	34.502	10	0
Castilla-La Mancha	1.907	166	133	0	0	1.608	0	0	25.355	316	0
Cataluña	10.082	X	647	25	52	9.748	95	239	49.018	3.174	168
Comunitat Valenciana	1.732	843	251	73	175	0	19	95	64.870	0	0
Extremadura	60	34	0	0	0	26	11	55	12.950	0	0
Galicia	1.507	172	171	0	0	1.164	30	133	34.152	347	87
Madrid (Comunidad de)	8.825	427	575	124	190	7.509	84	256	53.206	692	30
Murcia (Región de)	590	361	229	0	0	0	68	170	18.489	117	13
Navarra (Comunidad Foral de)	449	0	0	0	0	449	0	0	13.140	0	0
País Vasco	98	58	40	0	0	0	0	0	28.248	585	83
Rioja (La)	0	0	0	0	0	0	0	0	5.143	0	0
Ceuta	0	0	0	0	0	0	0	0	1.133	0	0
Melilla	0	0	0	0	0	0	0	0	1.325	26	0
CENTROS PÚBLICOS											
TOTAL	22.077	3.496	3.237	214	431	14.699	464	1.499	494.684	4.313	242
Andalucía	5.300	1.590	1.276	34	66	2.334	117	474	68.835	0	0
Aragón	534	109	39	0	0	386	0	0	17.516	330	18
Asturias (Principado de)	32	0	32	0	0	0	19	65	10.418	224	0
Balears (Illes)	211	120	91	0	0	0	21	55	12.031	259	0
Canarias	816	0	0	0	0	816	0	0	36.109	99	0
Cantabria	140	50	0	0	0	90	0	0	8.244	141	0
Castilla y León	0	0	0	0	0	0	0	0	34.502	0	0
Castilla-La Mancha	1.856	166	133	0	0	1.557	0	0	25.355	0	0
Cataluña	1.704	x	208	25	52	1.419	95	208	49.018	2.545	109
Comunitat Valenciana	1.277	552	477	73	175	0	19	95	64.870	0	0
Extremadura	0	0	0	0	0	0	11	55	12.950	0	0
Galicia	575	169	169	0	0	237	30	133	34.152	280	59
Madrid (Comunidad de)	8.681	409	543	82	138	7.509	84	244	53.206	0	0
Murcia (Región de)	502	273	229	0	0	0	68	170	18.489	78	0
Navarra (Comunidad Foral de)	351	0	0	0	0	351	0	0	13.140	0	0
País Vasco	98	58	40	0	0	0	0	0	28.248	357	56
Rioja (La)	0	0	0	0	0	0	0	0	5.143	0	0
Ceuta	0	0	0	0	0	0	0	0	1.133	0	0
Melilla	0	0	0	0	0	0	0	0	1.325	0	0
CENTROS PRIVADOS											
TOTAL	11.291	1.071	523	42	52	9.603	111	147	0	3.283	223
Andalucía	249	194	0	0	0	55	0	0	0	971	33
Aragón	36	0	0	0	0	36	0	0	0	201	33
Asturias (Principado de)	108	39	69	0	0	0	0	0	0	58	0
Balears (Illes)	33	22	11	0	0	0	0	0	0	0	0
Canarias	22	22	0	0	0	0	87	0	0	46	0
Cantabria	175	68	26	0	0	81	0	0	0	0	0
Castilla y León	462	292	170	0	0	0	24	104	0	10	0
Castilla-La Mancha	51	0	0	0	0	51	0	0	0	316	0
Cataluña	8.378	x	49	0	0	8.329	0	31	0	629	59
Comunitat Valenciana	455	291	164	0	0	0	0	0	0	0	0
Extremadura	60	34	0	0	0	26	0	0	0	0	0
Galicia	932	3	2	0	0	927	0	0	0	67	28
Madrid (Comunidad de)	144	18	32	42	52	0	0	12	0	692	30
Murcia (Región de)	88	88	0	0	0	0	0	0	0	39	13
Navarra (Comunidad Foral de)	98	0	0	0	0	98	0	0	0	0	0
País Vasco	0	0	0	0	0	0	0	0	0	228	27
Rioja (La)	0	0	0	0	0	0	0	0	0	0	0
Ceuta	0	0	0	0	0	0	0	0	0	0	0
Melilla	0	0	0	0	0	0	0	0	0	26	0

1) Enseñanzas no conducentes a títulos con validez académica o profesional, impartidas en escuelas reguladas por las Administraciones Educativas.

2) Se incluye el alumnado de la enseñanza de las Escuelas Oficiales de Idiomas presencial y a distancia.

D9.2. Porcentaje de mujeres, por enseñanza

(continúa)

TOTAL	Total EE. Artística	Total	Enseñanzas de Artes Plásticas y Diseño									Enseñanzas de la Música				
			Ciclos Formativos		Estudios Superiores LOGSE			EE. Artísticas Sup. LOE				Enseñanzas Regladas				
			Grado Medio	Grado Super.	Cons. y Restau.	Diseño	Cerámica y Vidrio	Artes Plásticas	Cons. y Restau.	Diseño	Total	EE. Elem.	EE. Prof.	Grado Super.	EE. Super. LOE	
TOTAL	64,1	57,5	60,8	46,8	60,9	76,5	66,2	47,8	59,8	84,1	65,0	53,4	55,8	53,2	41,7	41,4
Andalucía	62,6	56,5	55,8	46,6	58,8	-	-	-	-	-	-	52,4	54,1	51,1	41,4	43,9
Aragón	63,2	59,3	68,0	58,3	65,4	-	68,3	-	-	82,6	70,7	55,9	58,3	55,7	48,9	41,0
Asturias (Principado de)	62,7	59,0	66,7	-	67,8	66,7	56,3	-	-	87,5	56,0	54,6	55,0	56,8	58,7	42,9
Balears (Illes)	65,5	59,2	60,0	38,4	68,2	-	-	-	-	-	-	53,5	55,5	54,7	41,5	36,6
Canarias	64,9	53,3	53,9	44,9	57,2	-	52,4	-	-	-	47,3	52,3	55,5	51,5	48,1	43,5
Cantabria	65,4	60,9	69,4	72,4	68,8	-	-	-	-	-	-	55,9	57,1	53,9	-	-
Castilla y León	65,1	60,2	61,6	45,4	60,2	71,4	64,3	66,7	50,0	81,3	70,2	57,8	57,8	59,2	45,6	43,9
Castilla-La Mancha	63,3	56,9	56,2	47,2	59,9	-	59,4	-	-	-	51,6	54,3	55,3	53,2	-	-
Cataluña	62,1	57,3	60,8	47,3	60,3	-	-	-	-	89,6	-	50,0	x	53,9	39,4	-
Comunitat Valenciana	65,3	56,3	60,5	49,0	59,2	-	-	41,2	61,0	-	62,4	51,7	55,6	51,0	35,5	37,9
Extremadura	62,9	54,0	63,0	54,8	61,8	-	66,7	-	-	-	65,9	52,7	56,1	50,1	31,3	40,9
Galicia	65,8	57,6	62,3	35,9	60,6	-	61,4	-	-	77,6	68,5	55,3	57,6	55,3	41,7	40,7
Madrid (Comunidad de)	64,8	61,6	69,4	69,0	68,0	83,3	75,0	-	-	83,3	68,5	55,0	56,8	54,9	44,7	47,9
Murcia (Región de)	65,3	58,1	59,3	-	58,7	-	64,6	-	-	-	58,3	52,0	57,1	50,9	53,8	34,8
Navarra (Comunidad Foral de)	62,6	49,8	59,7	48,3	63,2	-	-	-	-	-	-	47,1	-	51,6	37,6	40,2
País Vasco	65,1	59,2	69,7	-	68,6	-	80,0	-	-	-	69,2	56,1	58,4	58,4	39,4	37,4
Rioja (La)	65,9	60,6	64,7	-	-	-	37,5	-	-	-	65,5	59,3	59,3	59,2	-	-
Ceuta	64,7	50,0	-	-	-	-	-	-	-	-	-	50,0	50,9	47,8	-	-
Melilla	55,0	54,3	42,3	21,3	53,6	-	-	-	-	-	-	63,0	64,9	59,6	-	-

(conclusión)

TOTAL	Enseñanzas de la Danza				EE. Arte Dramático		EE. Idiomas	EE. Deportivas		
	Enseñanzas Regladas				LOGSE	LOE		Grado Medio	Grado Superior	
Total	EE. Elementales	EE. Profesionales	Grado Super.	EE. Super. LOE						
TOTAL	90,2	93,1	88,1	85,2	82,4	55,8	59,6	66,8	8,9	7,1
Andalucía	91,8	93,7	89,7	91,2	81,8	60,7	59,1	66,5	4,3	0,0
Aragón	88,5	88,1	89,7	-	-	-	-	65,9	10,0	5,9
Asturias (Principado de)	96,4	100,0	95,0	-	-	73,7	70,8	65,3	6,4	-
Balears (Illes)	92,6	90,8	95,1	-	-	66,7	69,1	67,9	5,0	-
Canarias	86,4	86,4	-	-	-	57,5	-	66,3	2,8	-
Cantabria	97,9	97,5	100,0	-	-	-	-	67,2	10,6	-
Castilla y León	89,8	91,1	87,6	-	-	54,2	53,8	66,2	-	-
Castilla-La Mancha	92,6	93,4	91,7	-	-	-	-	65,5	2,2	-
Cataluña	81,4	x	79,8	92,0	84,6	63,2	59,8	66,6	13,8	10,1
Comunitat Valenciana	92,6	95,0	91,4	86,3	88,0	47,4	54,7	68,4	-	-
Extremadura	-	-	-	-	-	63,6	49,1	64,5	-	-
Galicia	93,6	93,6	93,6	-	-	43,3	57,1	68,9	9,2	10,3
Madrid (Comunidad de)	81,7	87,1	79,3	81,5	76,8	47,6	60,9	66,4	3,5	0,0
Murcia (Región de)	92,0	93,4	90,0	-	-	44,1	62,9	67,6	3,4	-
Navarra (Comunidad Foral de)	-	-	-	-	-	-	-	63,7	-	-
País Vasco	88,8	96,6	77,5	-	-	-	-	67,2	4,6	4,8
Rioja (La)	-	-	-	-	-	-	-	67,3	-	-
Ceuta	-	-	-	-	-	-	-	67,8	-	-
Melilla	-	-	-	-	-	-	-	56,3	0,0	-

D9.3. Distribución por edad del alumnado de Enseñanzas de Idiomas

	TOTAL	17 años y menos	18 a 23 años	24 a 29 años	30 y más
AMBOS SEXOS					
TOTAL	100,0	6,7	14,8	21,0	57,5
Andalucía	100,0	5,4	13,7	21,8	59,1
Aragón	100,0	7,4	15,1	19,9	57,6
Asturias (Principado de)	100,0	8,6	15,9	20,6	54,9
Baleares (Illes)	100,0	4,6	12,7	22,1	60,6
Canarias	100,0	8,7	14,1	19,6	57,6
Cantabria	100,0	7,9	12,3	19,7	60,0
Castilla y León	100,0	12,4	15,7	19,6	52,4
Castilla-La Mancha	100,0	9,1	17,0	22,6	51,3
Cataluña	100,0	4,3	15,8	21,5	58,4
Comunitat Valenciana	100,0	3,2	14,6	22,6	59,5
Extremadura	100,0	9,4	11,2	23,0	56,4
Galicia	100,0	3,2	15,1	22,8	58,8
Madrid (Comunidad de)	100,0	6,8	17,1	18,2	58,0
Murcia (Región de)	100,0	6,3	15,8	21,1	56,8
Navarra (Comunidad Foral de)	100,0	30,6	7,7	14,6	47,1
País Vasco	100,0	1,8	15,5	23,7	58,9
Rioja (La)	100,0	4,1	10,3	20,9	64,7
Ceuta	100,0	10,1	14,2	16,4	59,3
Melilla	100,0	11,1	14,0	14,6	60,4
HOMBRES					
TOTAL	100,0	7,3	14,4	19,7	58,5
Andalucía	100,0	5,8	12,6	19,1	62,5
Aragón	100,0	7,3	14,1	18,5	60,2
Asturias (Principado de)	100,0	8,7	17,7	20,4	53,2
Baleares (Illes)	100,0	4,7	12,8	21,2	61,3
Canarias	100,0	9,4	14,1	17,7	58,8
Cantabria	100,0	9,0	12,0	17,3	61,7
Castilla y León	100,0	13,8	15,7	18,9	51,6
Castilla-La Mancha	100,0	10,0	16,6	21,0	52,3
Cataluña	100,0	4,5	15,4	20,4	59,7
Comunitat Valenciana	100,0	3,4	13,7	21,9	61,0
Extremadura	100,0	9,7	10,7	21,2	58,4
Galicia	100,0	3,2	14,9	21,8	60,2
Madrid (Comunidad de)	100,0	7,3	16,7	17,9	58,1
Murcia (Región de)	100,0	7,1	15,8	19,1	58,0
Navarra (Comunidad Foral de)	100,0	33,2	7,8	12,7	46,2
País Vasco	100,0	1,9	16,5	23,5	58,0
Rioja (La)	100,0	4,1	9,8	20,5	65,6
Ceuta	100,0	7,9	13,7	12,9	65,5
Melilla	100,0	12,1	11,6	12,4	63,9
MUJERES					
TOTAL	100,0	6,4	15,0	21,7	56,9
Andalucía	100,0	5,2	14,2	23,2	57,4
Aragón	100,0	7,5	15,6	20,6	56,3
Asturias (Principado de)	100,0	8,6	15,0	20,6	55,8
Baleares (Illes)	100,0	4,6	12,7	22,5	60,3
Canarias	100,0	8,4	14,0	20,5	57,0
Cantabria	100,0	7,3	12,5	20,9	59,3
Castilla y León	100,0	11,6	15,7	19,9	52,8
Castilla-La Mancha	100,0	8,5	17,3	23,4	50,8
Cataluña	100,0	4,2	16,0	22,0	57,8
Comunitat Valenciana	100,0	3,1	15,0	23,0	58,8
Extremadura	100,0	9,2	11,5	24,0	55,3
Galicia	100,0	3,2	15,3	23,3	58,2
Madrid (Comunidad de)	100,0	6,6	17,2	18,3	57,9
Murcia (Región de)	100,0	5,9	15,8	22,1	56,2
Navarra (Comunidad Foral de)	100,0	29,1	7,6	15,7	47,6
País Vasco	100,0	1,7	15,1	23,9	59,4
Rioja (La)	100,0	4,1	10,5	21,1	64,3
Ceuta	100,0	11,1	14,5	18,1	56,4
Melilla	100,0	10,3	15,8	16,2	57,6

D9.4. Número de alumnos en E. Régimen Especial por 10.000 habitantes de 14 a 21 años

	TOTAL	Total EE. Artísticas	EE. Artes Plásticas y Diseño	EE. Música, Danza y Arte Dramático (1)	E. Idiomas
TOTAL	1.662	241	80	161	1.399
Andalucía	1.199	236	65	171	949
Aragón	2.146	236	78	158	1.849
Asturias (Principado de)	2.024	288	73	214	1.690
Baleares (Illes)	1.592	135	31	103	1.427
Canarias	2.306	172	98	73	2.126
Cantabria	2.356	177	41	136	2.143
Castilla y León	2.298	265	79	186	2.032
Castilla-La Mancha	1.654	188	80	108	1.449
Cataluña	1.181	224	127	97	896
Comunitat Valenciana	2.130	413	100	313	1.718
Extremadura	1.484	124	17	107	1.360
Galicia	2.278	327	79	248	1.926
Madrid (Comunidad de)	1.351	191	71	120	1.144
Murcia (Región de)	1.716	256	47	210	1.449
Navarra (Comunidad Foral de)	2.970	234	51	184	2.735
País Vasco	2.243	161	42	120	2.034
Rioja (La)	2.593	362	135	226	2.231
Ceuta	1.409	79	0	79	1.330
Melilla	1.849	358	237	120	1.462

1) Se excluyen en el cálculo de este indicador las Enseñanzas Elementales y las Enseñanzas no Regladas de la Música y de la Danza.

D9.5. Número de alumnos en Enseñanzas Artísticas por 10.000 habitantes de 14 a 21 años

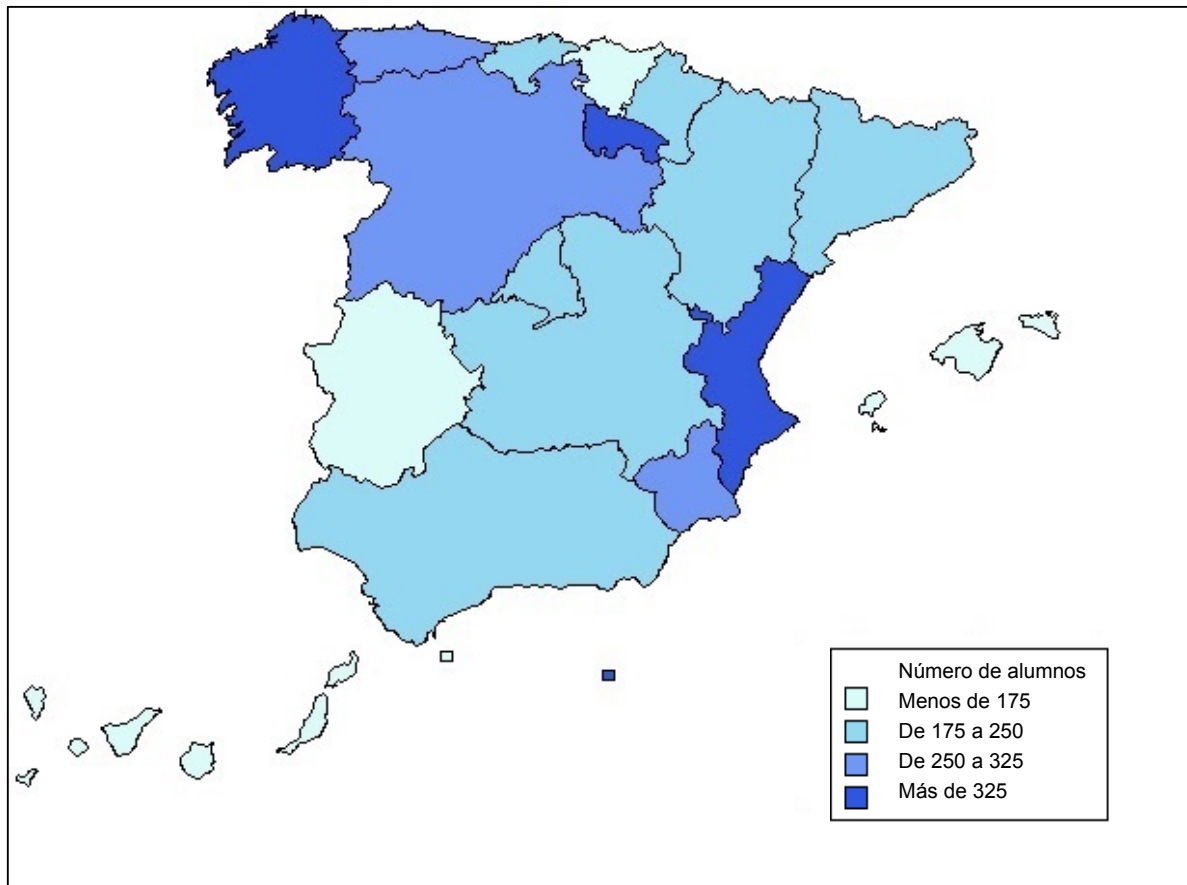

D9.6. Número de alumnos en Enseñanzas de Idiomas por 10.000 habitantes de 14 a 21 años

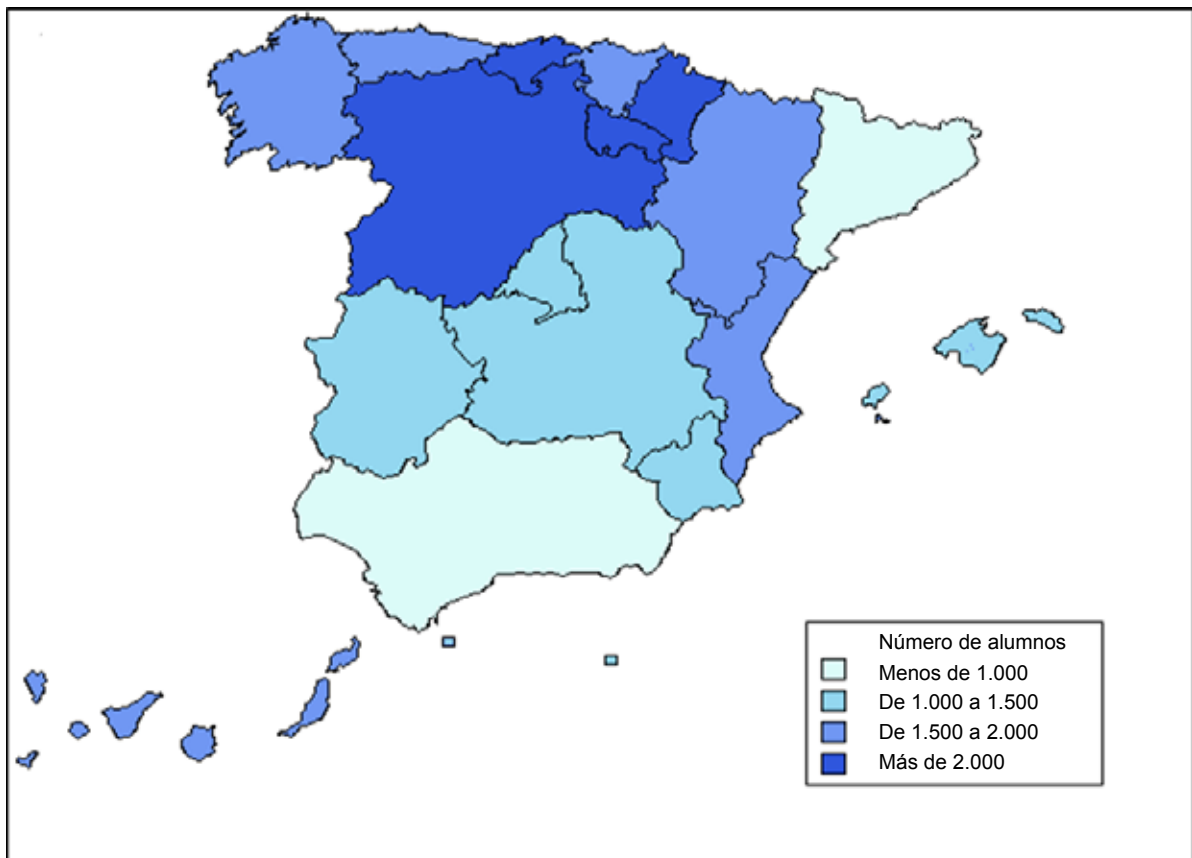

D9.7. Distribución porcentual del alumnado de Enseñanzas Artísticas por sexo

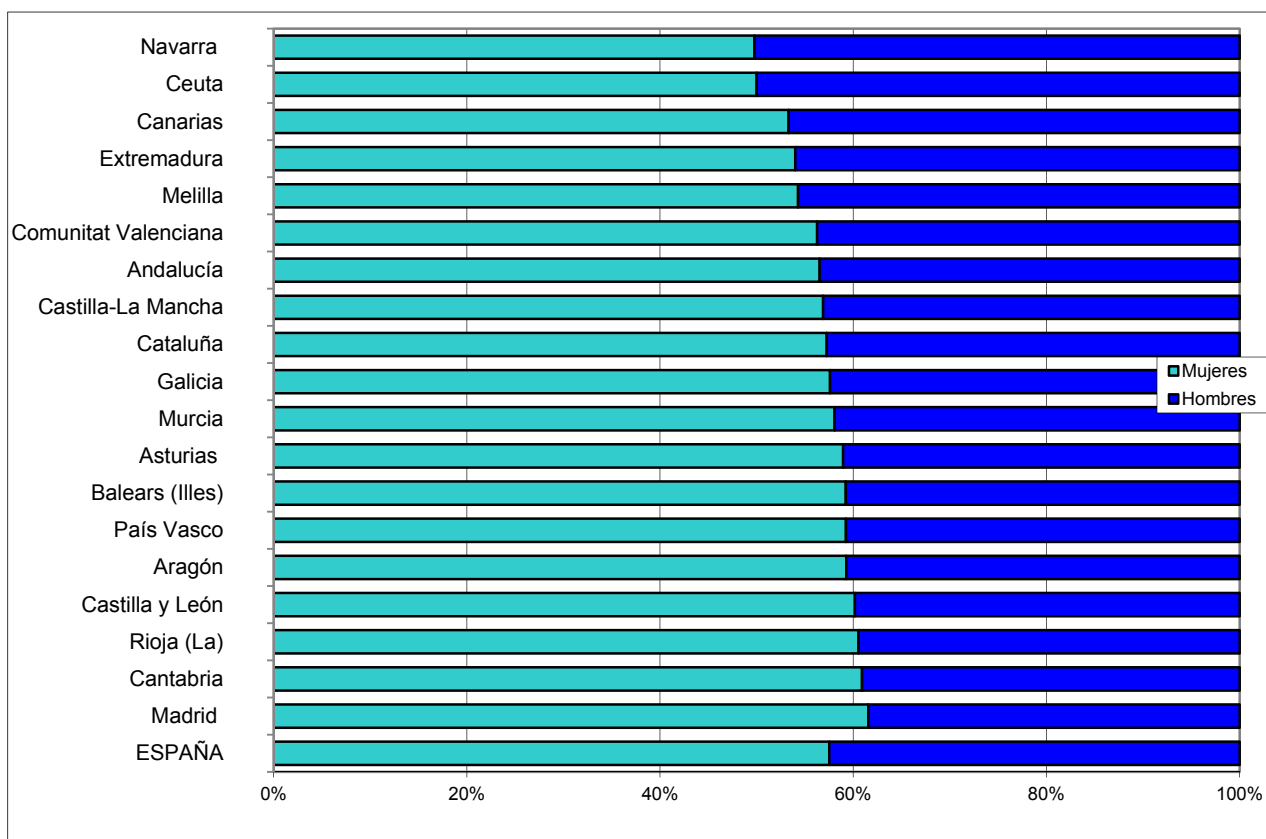

D9.8. Distribución porcentual del alumnado de Enseñanzas de Idiomas por sexo

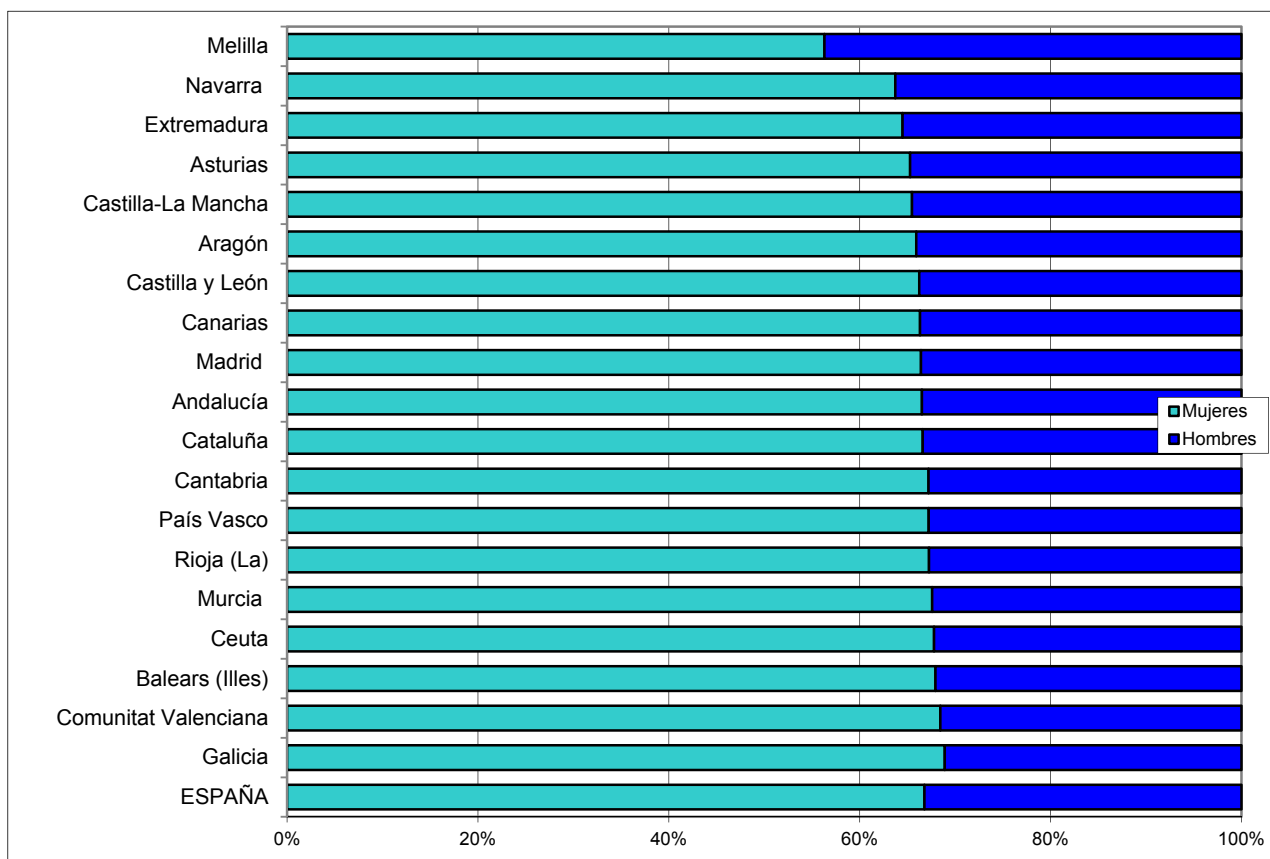

D10.0. Contenido, notas explicativas y fuentes de información

Se presentan en este capítulo los datos e indicadores estadísticos básicos, para el curso 2012-2013, referidos al alumnado que cursa programas de Educación de Adultos regulados por las Administraciones Educativas, así como el régimen de Educación a Distancia de las enseñanzas de Bachillerato y Ciclos Formativos de F.P.

Aunque en los capítulos del Bachillerato (D5) y de la Formación Profesional (D6) figura recogido el régimen a distancia de estas enseñanzas, en este capítulo se pretende proporcionar una información estadística integrada de las diferentes ofertas educativas del sistema educativo no universitario dirigidas a las personas adultas. Sin embargo, se ha de mencionar que no se incluye la información del régimen de adultos presencial de las enseñanzas de Bachillerato y Ciclos Formativos de F.P., por no disponer para todas las comunidades de datos completos separados del régimen ordinario de dichas enseñanzas.

Se facilitan las siguientes precisiones técnicas sobre los datos estadísticos de este capítulo:

- *El número de alumnos en E. de Adultos y a Distancia por 10.000 habitantes de 18 a 65 años*, que se presenta en la tabla D10.5 y en el gráfico D10.8, proporciona una visión homogeneizada del peso de la oferta del sistema educativo no universitario para personas adultas en las distintas comunidades autónomas. No obstante, debe tenerse en cuenta que estas enseñanzas responden a objetivos muy diferentes (adquirir y actualizar formación básica, mejorar cualificación profesional, acceso a otros niveles educativos, etc.) y que parte de la población considerada adulta puede estar recibiendo formación bien dentro del sistema educativo ordinario o bien dentro de los sistemas de formación ocupacional o de formación continua en el marco de la empresa.
- La clasificación estadística de los programas de Educación de Adultos que se realiza, trata de facilitar la integración y comparación de la diversificada oferta existente en las diferentes Administraciones Educativas.
- La *clasificación de los centros y actuaciones que imparten Enseñanzas de Educación de Adultos de Carácter Formal por tamaño de municipio* (tablas D10.6 y D10.7), se realiza atendiendo a la población de cada municipio según el Padrón de Habitantes de 2013 del INE. La única excepción corresponde a las comunidades autónomas de Principado de Asturias, Galicia y Región de Murcia, donde la clasificación se ha realizado sustituyendo el municipio por la entidad singular.

En los capítulos generales de las enseñanzas no universitarias de esta *publicación* (B1. *Centros docentes*, B3. *El profesorado*, C1. *La escolarización en el sistema educativo* y C2. *Las transiciones y resultados educativos*) también se presenta información estadística sobre estas enseñanzas que complementa a la de este capítulo.

Fuentes de información:

- *Estadística de las Enseñanzas no universitarias*. Curso 2012-2013. S.G. de Estadística y Estudios del Ministerio de Educación, Cultura y Deporte.

D10.1. Alumnado matriculado en E. de Adultos y en Educación a Distancia, por enseñanza

(continúa)

EDUCACION DE ADULTOS - EE. de Carácter Formal										
TOTAL	Enseñanzas Iniciales		Educación Secundaria para Personas Adultas (1)	Prepara. Pruebas Libres Bachillerato	Lengua para inmigrantes (2)	Preparac. Prueba Acceso a la Universidad	Preparac. Prueba de Acceso a Ciclos de Grado Medio	Preparac. Prueba de Acceso a Ciclos de Grado Superior	Otras enseñanzas Técnico Profesionales	
	EE. Iniciales I	EE. Iniciales II								
TOTAL	467.912	32.688	54.237	237.592	277	48.114	19.649	7.649	37.319	30.387
Andalucía	123.653	11.575	6.468	67.941	246	10.087	5.442	1.700	6.459	13.735
Aragón	11.462	1.223	817	3.650	0	2.753	97	568	660	1.694
Asturias (Principado de)	5.097	217	650	2.831	0	389	464	72	384	90
Balears (Illes)	11.535	658	441	5.576	0	2.879	802	36	1.143	0
Canarias	21.995	315	677	19.432	0	0	0	202	1.336	33
Cantabria	3.129	278	256	1.594	0	478	166	58	299	0
Castilla y León	16.394	1.594	2.593	7.558	0	680	269	243	1.316	2.141
Castilla-La Mancha	29.139	889	656	22.809	0	1.139	1.583	458	1.605	0
Cataluña	78.267	..	20.487	15.292	0	15.221	2.602	3.633	10.471	10.561
Comunitat Valenciana	39.797	1.923	7.433	19.094	0	4.589	3.006	442	3.310	0
Extremadura	16.561	460	322	14.043	0	211	582	143	800	0
Galicia	8.424	749	577	7.019	0	79	0	0	0	0
Madrid (Comunidad de)	50.974	4.689	7.469	23.807	0	6.050	1.977	65	6.617	300
Murcia (Región de)	11.561	326	136	5.423	0	1.666	1.390	0	853	1.767
Navarra (Comunidad Foral de)	3.001	292	169	1.044	0	953	0	0	543	0
País Vasco	31.468	6.749	4.548	18.050	0	0	1.085	0	1.036	0
Rioja (La)	3.383	304	459	1.284	31	720	114	19	452	0
Ceuta	1.265	202	27	731	0	190	70	10	35	0
Melilla	807	245	52	414	0	30	0	0	0	66

(conclusión)

E. Adultos no Formal	EDUCACIÓN A DISTANCIA				
	Bachillerato	Ciclos Formativos FP			TOTAL
		Grado Medio	Grado Superior	TOTAL	
TOTAL	172.534	57.494	43.361	15.130	28.231
Andalucía	51.938	16.903	5.365	548	4.817
Aragón	12.684	1.132	782	231	551
Asturias (Principado de)	4.126	975	2.058	1.058	1.000
Balears (Illes)	6.281	1.017	1.208	559	649
Canarias	5.193	9.977	7.810	3.803	4.007
Cantabria	4.854	650	1.447	707	740
Castilla y León	10.898	3.725	2.647	1.447	1.200
Castilla-La Mancha	8.569	1.743	2.682	890	1.792
Cataluña	0	2.027	9.799	2.754	7.045
Comunitat Valenciana	40.825	1.039	754	75	679
Extremadura	7.347	951	1.802	464	1.338
Galicia	0	5.361	2.359	1.061	1.298
Madrid (Comunidad de)	11.415	7.349	2.374	588	1.786
Murcia (Región de)	3.414	2.640	846	347	499
Navarra (Comunidad Foral de)	2.887	384	344	205	139
País Vasco	0	857	485	154	331
Rioja (La)	2.103	229	168	0	168
Ceuta	0	337	376	239	137
Melilla	0	198	55	0	55

(1) Incluye también la Preparación de Pruebas Libres para la obtención del título de Graduado en ESO y otras enseñanzas asociadas a la 1ª etapa de E. Secundaria del País Vasco.

(2) Se incluyen alumnos de Lengua Castellana, de Catalana, de Valenciana y de Gallega.

D10.2. Porcentaje de mujeres en el alumnado de E. de Adultos y de Educación a Distancia, por enseñanza

(continúa)

EDUCACION DE ADULTOS - EE. de Carácter Formal										
TOTAL	Enseñanzas Iniciales		Educación Secundaria para Personas Adultas (1)	Prepar. Pruebas Libres Bachillerato	Lengua para inmigrantes (2)	Preparac. Prueba Acceso a la Universidad	Preparac. Prueba de Acceso a Ciclos de Grado Medio	Preparac. Prueba de Acceso a Ciclos de Grado Superior	Otras enseñanzas Técnico Profesionales	
	EE. Iniciales I	EE. Iniciales II								
TOTAL	52,8	60,6	62,3	45,8	43,7	53,9	54,9	52,8	53,5	77,5
Andalucía	54,1	64,0	65,7	46,1	45,5	44,9	51,1	58,2	57,8	85,6
Aragón	56,3	61,5	56,4	45,4	-	54,2	60,8	48,1	62,7	79,6
Asturias (Principado de)	51,8	44,2	59,7	46,8	-	55,8	58,4	77,8	56,0	76,7
Balears (Illes)	52,7	57,4	52,2	43,4	-	64,2	61,8	50,0	60,0	-
Canarias	54,0	55,9	71,2	53,1	-	-	-	63,4	56,1	69,7
Cantabria	46,3	62,6	66,0	38,3	-	45,8	54,2	69,0	48,8	-
Castilla y León	55,2	58,1	77,1	43,5	-	59,3	63,2	56,8	46,2	70,5
Castilla-La Mancha	48,0	70,3	63,3	44,5	-	53,7	61,5	57,4	59,1	-
Cataluña	53,8	..	59,8	40,3	-	53,2	53,8	49,8	50,2	67,2
Comunitat Valenciana	51,8	69,6	60,2	43,6	-	58,2	53,3	47,7	59,9	-
Extremadura	42,5	82,0	76,4	39,8	-	46,0	50,5	45,5	47,4	-
Galicia	41,0	38,3	43,2	41,0	-	48,1	-	-	-	-
Madrid (Comunidad de)	52,2	72,8	63,9	41,6	-	60,0	59,2	46,2	51,7	81,7
Murcia (Región de)	52,6	44,8	11,0	41,7	-	58,1	53,8	-	59,9	-
Navarra (Comunidad Foral de)	50,3	64,0	63,3	43,8	-	57,0	-	-	40,0	-
País Vasco	57,4	43,9	66,8	60,4	-	-	59,3	-	48,5	-
Rioja (La)	48,4	55,6	43,8	45,2	29,0	56,5	58,8	47,4	42,7	-
Ceuta	60,0	88,6	77,8	49,1	-	74,7	41,4	70,0	62,9	-
Melilla	74,2	93,1	96,2	57,5	-	56,7	-	-	-	100,0

(conclusión)

E. Adultos no Formal	EDUCACIÓN A DISTANCIA				
	Bachillerato	Ciclos Formativos FP			
		TOTAL	Grado Medio	Grado Superior	
TOTAL	73,4	48,8	62,8	56,0	66,4
Andalucía	76,2	45,5	52,7	65,3	51,3
Aragón	77,8	48,6	68,5	51,5	75,7
Asturias (Principado de)	69,2	50,5	58,0	61,2	54,6
Balears (Illes)	67,0	55,3	61,3	42,6	77,3
Canarias	55,8	52,5	69,4	67,1	71,6
Cantabria	83,5	45,4	54,7	50,4	58,8
Castilla y León	78,3	50,3	61,7	47,7	78,5
Castilla-La Mancha	73,4	52,4	64,5	54,4	69,5
Cataluña	-	51,6	66,1	57,2	69,6
Comunitat Valenciana	74,2	47,8	59,8	56,0	60,2
Extremadura	57,8	45,5	53,0	24,4	62,9
Galicia	-	50,4	59,4	54,2	63,6
Madrid (Comunidad de)	72,6	49,6	77,1	79,9	76,2
Murcia (Región de)	69,1	45,2	51,4	25,4	69,5
Navarra (Comunidad Foral de)	67,0	47,1	58,4	33,2	95,7
País Vasco	-	49,2	47,4	37,0	52,3
Rioja (La)	64,0	54,6	95,8	-	95,8
Ceuta	-	41,5	41,5	14,2	89,1
Melilla	-	38,4	96,4	-	96,4

(1) Incluye también la Preparación de Pruebas Libres para la obtención del título de Graduado en ESO y otras enseñanzas asociadas a la 1ª etapa de E. Secundaria del País Vasco.

(2) Se incluyen los alumnos de Lengua Castellana, Catalana, Valenciana y Gallega.

D10.3. Distribución porcentual del alumnado de E. de Adultos - EE. de carácter Formal según grupo de edad (1)

	Total	16 a 24 años			25 a 39 años			40 años y más			
		Total	16 a 19	20 a 24	Total	25 a 29	30 a 39	Total	40 a 49	50 a 64	Más de 64
TOTAL	100,0	37,9	17,2	20,7	29,3	12,4	16,9	32,8	13,4	11,2	8,1
Andalucía	100,0	41,0	23,6	17,3	26,0	11,1	14,8	33,1	12,5	11,6	9,0
Aragón	100,0	29,2	11,7	17,6	35,7	12,2	23,5	35,1	19,4	10,7	5,0
Asturias (Principado de)	100,0	30,4	11,5	18,9	37,6	15,5	22,1	32,0	16,6	10,2	5,2
Baleares (Illes)	100,0	42,0	19,0	23,0	34,7	15,3	19,3	23,4	12,3	7,7	3,4
Canarias	100,0	39,0	14,3	24,7	29,6	12,0	17,6	31,4	16,4	9,1	5,8
Cantabria	100,0	39,3	14,3	25,0	36,3	16,4	19,8	24,4	12,0	9,2	3,3
Castilla y León	100,0	34,4	12,1	22,2	28,1	12,9	15,3	37,5	12,9	13,6	11,0
Castilla-La Mancha	100,0	42,9	15,4	27,5	34,4	15,4	19,0	22,8	14,6	5,6	2,5
Cataluña	100,0	29,1	14,0	15,0	30,1	11,7	18,3	40,9	14,1	17,5	9,3
Comunitat Valenciana	100,0	40,9	16,0	24,9	31,0	13,6	17,3	28,2	15,5	7,0	5,7
Extremadura	100,0	58,5	21,4	37,1	27,4	15,4	12,0	14,1	8,4	3,6	2,1
Galicia	100,0	50,3	28,4	21,8	28,8	10,3	18,6	20,9	13,4	5,2	2,3
Madrid (Comunidad de)	100,0	44,6	17,5	27,1	28,0	13,1	14,9	27,4	10,4	8,5	8,5
Murcia (Región de)	100,0	36,4	13,3	23,1	37,5	15,2	22,2	26,1	16,2	7,6	2,3
Navarra (Comunidad Foral de)	100,0	48,6	20,3	28,3	29,0	11,1	17,9	22,5	10,9	6,6	5,1
País Vasco	100,0	16,9	5,0	12,0	27,3	9,7	17,6	55,8	14,9	19,1	21,8
Rioja (La)	100,0	45,2	18,9	26,3	33,8	14,7	19,1	21,0	13,2	5,9	1,9
Ceuta	100,0	45,1	16,3	28,8	32,5	11,8	20,7	22,5	13,4	7,1	1,9
Melilla	100,0	37,5	23,7	13,9	32,8	10,2	22,7	29,6	17,2	11,2	1,2

(1) Para el cálculo de esta información no se ha tenido en cuenta el "alumnado no distribuido por edad".

D10.4. Distribución porcentual de alumnado matriculado en Enseñanzas de Carácter Formal por grupos de edad

	TOTAL	16 a 17 años	18 a 19 años	20 a 24 años	25 a 29 años	30 a 39 años	40 a 49 años	50 a 64 años	Más de 64 años
AMBOS SEXOS									
Todas las Enseñanzas	100,0	4,3	12,9	20,7	12,4	16,9	13,4	11,2	8,1
EE. Iniciales I	100,0	0,9	2,0	6,8	9,7	20,0	15,3	21,1	24,2
EE. Iniciales II	100,0	1,1	3,6	7,3	7,5	16,0	15,4	25,3	23,9
E. Secundaria para Personas Adultas (1)	100,0	6,1	18,9	27,7	12,3	14,7	12,0	5,2	3,0
Preparación Pruebas Libres Bachillerato	100,0	0,0	0,4	68,6	18,8	7,6	4,7	0,0	0,0
Lengua Castellana para Inmigrantes	100,0	2,8	3,9	13,8	17,7	29,4	20,0	10,0	2,3
Lengua Valenciana para Inmigrantes	100,0	0,8	3,3	14,9	15,4	32,0	33,6	0,0	0,0
Lengua Catalana	100,0	1,6	3,5	9,4	13,2	26,1	18,7	19,4	8,0
Lengua Gallega	100,0	0,0	0,0	6,1	45,5	30,3	12,1	6,1	0,0
Preparación Prueba Acceso a la Universidad	100,0	0,0	0,0	4,9	37,6	32,7	16,9	6,5	1,4
Preparación Prueba Acceso Ciclos de G. Medio	100,0	21,4	12,6	17,6	9,3	17,1	14,1	6,2	1,8
Preparación Prueba Acceso Ciclos de G. Superior	100,0	3,7	26,4	40,9	11,2	11,0	5,5	1,1	0,1
Otros programas	100,0	0,6	1,1	3,8	3,9	10,4	16,5	37,6	26,0
HOMBRES									
Todas las Enseñanzas	100,0	5,3	15,5	25,7	15,2	18,2	11,0	5,8	3,2
EE. Iniciales I	100,0	1,7	3,5	11,8	15,6	30,4	18,7	11,8	6,5
EE. Iniciales II	100,0	1,9	6,0	12,2	12,1	24,1	17,0	16,0	10,8
E. Secundaria para Personas Adultas (1)	100,0	6,8	20,5	31,4	14,2	14,2	8,8	2,7	1,4
Preparación Pruebas Libres Bachillerato	100,0	0,0	0,6	64,1	22,4	9,0	3,8	0,0	0,0
Lengua Castellana para Inmigrantes	100,0	3,9	4,2	14,6	19,0	30,2	17,6	8,6	1,8
Lengua Valenciana para Inmigrantes	100,0	0,0	5,9	25,0	17,6	14,7	36,8	0,0	0,0
Lengua Catalana	100,0	2,5	4,6	11,3	15,3	29,2	18,0	13,3	5,9
Lengua Gallega	100,0	0,0	0,0	14,3	50,0	21,4	14,3	0,0	0,0
Preparación Prueba Acceso a la Universidad	99,9	0,0	0,0	4,9	41,9	35,1	13,1	3,8	1,3
Preparación Prueba Acceso Ciclos de G. Medio	100,0	26,3	15,3	20,4	10,4	15,1	9,2	3,0	0,4
Preparación Prueba Acceso Ciclos de G. Superior	100,0	3,2	26,3	43,8	12,1	10,3	3,7	0,5	0,1
Otros programas	100,0	1,7	2,2	6,8	7,2	15,9	16,0	28,5	21,8
MUJERES									
Todas las Enseñanzas	100,0	3,3	10,6	16,3	9,9	15,7	15,6	16,0	12,6
EE. Iniciales I	100,0	0,4	1,1	3,6	5,9	13,1	13,1	27,1	35,6
EE. Iniciales II	100,0	0,6	2,2	4,3	4,7	11,2	14,4	30,9	31,7
E. Secundaria para Personas Adultas (1)	100,0	5,4	16,9	23,4	10,0	15,4	15,8	8,2	4,9
Preparación Pruebas Libres Bachillerato	100,0	0,0	0,0	74,4	14,0	5,8	5,8	0,0	0,0
Lengua Castellana para Inmigrantes	100,0	1,8	3,6	13,2	16,5	28,6	22,2	11,3	2,7
Lengua Valenciana para Inmigrantes	100,0	1,2	2,3	11,0	14,5	38,7	32,4	0,0	0,0
Lengua Catalana	100,0	1,0	2,7	8,1	11,8	24,0	19,2	23,7	9,6
Lengua Gallega	100,0	0,0	0,0	0,0	42,1	36,8	10,5	10,5	0,0
Preparación Prueba Acceso a la Universidad	100,0	0,0	0,0	4,9	34,0	30,7	20,0	8,8	1,6
Preparación Prueba Acceso Ciclos de G. Medio	100,0	17,0	10,2	15,1	8,2	18,9	18,5	9,1	3,0
Preparación Prueba Acceso Ciclos de G. Superior	100,0	4,2	26,4	38,4	10,4	11,7	7,1	1,7	0,2
Otros programas	100,0	0,3	0,8	2,9	2,9	8,8	16,7	40,3	27,3

(1) Incluye también la Preparación de Pruebas Libres para la obtención del título de Graduado en ESO y otras enseñanzas asociadas a la 1ª etapa de E. Secundaria del País Vasco.

**D10.5. Número de alumnos en E. de Adultos de Carácter Formal y a Distancia por 10.000 habitantes
(población de 18 a 64 años)**

	TOTAL ALUMNADO	ALUMNADO DE E. DE ADULTOS Y A DISTANCIA POR 10.000 HABITANTES					
		TOTAL	EE. iniciales	Educación Secundaria para Personas Adultas (1)	EE. de Formación Profesional (2)	Bachillerato a distancia (3)	Otros programas de Carácter Formal
TOTAL	568.767	189,0	28,9	78,9	29,4	19,2	32,6
Andalucía	145.921	268,4	33,2	125,0	24,9	31,5	53,8
Aragón	13.376	158,7	24,2	43,3	23,8	13,4	53,9
Asturias (Principado de)	8.130	119,0	12,7	41,4	36,8	14,3	13,8
Balears (Illes)	13.760	184,5	14,7	74,7	32,0	13,6	49,3
Canarias	39.782	277,6	6,9	135,6	65,2	69,6	0,2
Cantabria	5.226	136,9	14,0	41,7	47,2	17,0	16,9
Castilla y León	22.766	145,5	26,8	48,3	26,9	23,8	19,7
Castilla-La Mancha	33.564	252,0	11,6	171,2	35,6	13,1	20,4
Cataluña	90.093	188,3	42,8	32,0	49,9	4,2	59,3
Comunitat Valenciana	41.590	129,7	29,2	59,5	14,0	3,2	23,7
Extremadura	19.314	277,5	11,2	201,7	39,4	13,7	11,4
Galicia	16.144	93,2	7,7	40,5	13,6	30,9	0,5
Madrid (Comunidad de)	60.697	144,0	28,8	56,5	21,5	17,4	19,7
Murcia (Región de)	15.047	159,4	4,9	57,4	18,0	28,0	51,1
Navarra (Comunidad Foral de)	3.729	92,3	11,4	25,8	22,0	9,5	23,6
País Vasco	32.810	238,0	81,9	130,9	11,0	6,2	7,9
Rioja (La)	3.780	187,2	37,8	63,6	31,6	12,9	41,3
Ceuta	1.978	362,0	41,9	133,8	77,1	61,7	47,6
Melilla	1.060	201,1	56,3	78,5	10,4	37,6	18,2

(1) Incluye también la Preparación de Pruebas Libres para la obtención del título de Graduado en ESO y otras enseñanzas asociadas a la 1ª etapa de E. Secundaria del País Vasco.

(2) Incluye: Preparación de pruebas de acceso a Ciclos de FP y Ciclos de FP a distancia.

(3) Incluye también la Preparación de pruebas libres de Bachillerato.

D10.6. Distribución porcentual del alumnado matriculado en Enseñanzas de Carácter Formal según tamaño de municipio, por comunidad autónoma

	TOTAL	hasta 5.000 hab.	5.000 a 25.000 hab.	25.000 a 100.000 hab.	más de 100.000 hab.
TOTAL	467.912	6,6	25,5	28,7	39,1
Andalucía	123.653	12,6	30,2	24,7	32,5
Aragón	11.462	15,8	30,0	13,1	41,1
Asturias (Principado de)	5.097	34,2	11,3	14,3	40,1
Balears (Illes)	11.535	2,4	21,0	37,0	39,6
Canarias	21.995	0,0	22,1	16,4	61,6
Cantabria	3.129	1,7	28,4	38,2	31,7
Castilla y León	16.394	12,5	25,4	29,1	33,0
Castilla-La Mancha	29.139	11,2	32,1	47,4	9,3
Cataluña	78.267	0,1	22,1	28,6	49,2
Comunitat Valenciana	39.797	5,5	32,3	33,7	28,5
Extremadura	16.561	5,5	32,1	41,7	20,8
Galicia	8.424	20,8	16,8	31,9	30,5
Madrid (Comunidad de)	50.974	1,5	13,2	19,4	65,8
Murcia (Región de)	11.561	2,0	32,5	45,8	19,8
Navarra (Comunidad Foral de)	3.001	1,2	4,9	20,4	73,6
País Vasco	31.468	0,0	24,5	34,0	41,5
Rioja (La)	3.383	5,9	37,3	0,0	56,8
Ceuta	1.265	0,0	0,0	100,0	0,0
Melilla	807	0,0	0,0	100,0	0,0

D10.7. Distribución porcentual del alumnado matriculado en Enseñanzas de Carácter Formal según enseñanza, por tamaño de municipio

	TOTAL	EE. Iniciales	E. Secundaria Personas Adultas (1)	Lengua para inmigrantes (2)	Preparac. Prueba acceso Univ. mayores 25 años	EE. Técnico Profesionales	TOTAL	EE. Iniciales	E. Secundaria Personas Adultas (1)	Lengua para inmigrantes (2)	Preparac. Prueba acceso Univ. mayores 25 años	EE. Técnico Profesionales
TOTAL	100,0	18,6	50,8	10,3	4,2	16,1	100,0	25,5	48,2	8,5	1,4	16,3
Andalucía	100,0	14,6	55,1	8,2	4,4	17,7	100,0	21,3	48,9	5,6	0,3	23,9
Aragón	100,0	17,8	31,8	24,0	0,8	25,5	100,0	29,0	4,2	32,8	0,3	33,6
Asturias (Principado de)	100,0	17,0	55,5	7,6	9,1	10,7	100,0	20,0	55,8	4,2	5,7	14,3
Balears (Illes)	100,0	9,5	48,3	25,0	7,0	10,2	100,0	0,0	45,3	32,8	8,0	13,9
Canarias	100,0	4,5	88,3	0,0	0,0	7,1	-	-	-	-	-	-
Cantabria	100,0	17,1	50,9	15,3	5,3	11,4	100,0	14,8	66,7	18,5	0,0	0,0
Castilla y León	100,0	25,5	46,1	4,1	1,6	22,6	100,0	64,5	20,6	7,6	0,0	7,3
Castilla-La Mancha	100,0	5,3	78,3	3,9	5,4	7,1	100,0	10,9	80,8	2,5	2,3	3,5
Cataluña	100,0	26,2	19,5	19,4	3,3	31,5	100,0	59,4	0,0	31,9	0,0	8,7
Comunitat Valenciana	100,0	23,5	48,0	11,5	7,6	9,4	100,0	35,7	41,9	17,0	3,0	2,3
Extremadura	100,0	4,7	84,8	1,3	3,5	5,7	100,0	15,2	78,9	1,3	4,6	0,0
Galicia	100,0	15,7	83,3	0,9	0,0	0,0	100,0	35,2	62,5	2,2	0,0	0,0
Madrid (Comunidad de)	100,0	23,9	46,7	11,9	3,9	13,7	100,0	54,4	16,6	13,5	3,2	12,3
Murcia (Región de)	100,0	4,0	46,9	14,4	12,0	22,7	100,0	0,0	32,3	36,2	24,0	7,4
Navarra (Comunidad Foral de)	100,0	15,4	34,8	31,8	0,0	18,1	100,0	0,0	100,0	0,0	0,0	0,0
País Vasco	100,0	35,9	57,4	0,0	3,4	3,3	-	-	-	-	-	-
Rioja (La)	100,0	22,6	38,9	21,3	3,4	13,9	100,0	2,5	37,5	60,0	0,0	0,0
Ceuta	100,0	18,1	57,8	15,0	5,5	3,6	-	-	-	-	-	-
Melilla	100,0	36,8	51,3	3,7	0,0	8,2	-	-	-	-	-	-
TOTAL	100,0	18,6	50,8	10,3	4,2	16,1	100,0	17,0	52,9	10,3	4,5	15,4
Andalucía	100,0	12,5	60,1	7,6	1,7	18,1	100,0	13,8	55,8	10,0	4,0	16,5
Aragón	100,0	16,9	21,8	30,8	0,4	30,1	100,0	12,8	31,1	15,7	0,0	40,4
Asturias (Principado de)	100,0	7,8	57,9	5,9	19,6	8,8	100,0	8,5	62,9	6,3	13,0	9,3
Balears (Illes)	100,0	8,2	35,8	34,0	7,3	14,7	100,0	11,6	41,8	29,3	7,2	10,2
Canarias	100,0	0,0	92,5	0,0	0,0	7,5	100,0	0,0	92,9	0,0	0,0	7,1
Cantabria	100,0	14,4	48,1	12,4	13,9	11,1	100,0	17,1	58,6	13,6	1,8	9,0
Castilla y León	100,0	30,2	37,2	6,5	0,8	25,3	100,0	13,5	53,1	4,0	3,0	26,6
Castilla-La Mancha	100,0	4,9	77,2	4,7	6,8	6,4	100,0	4,8	76,4	4,1	5,9	8,9
Cataluña	100,0	34,4	10,1	20,1	1,7	33,7	100,0	23,6	18,8	19,0	4,0	34,7
Comunitat Valenciana	100,0	24,2	45,8	15,0	5,3	9,7	100,0	23,1	51,8	8,2	8,8	8,2
Extremadura	100,0	7,7	80,5	1,4	3,1	7,2	100,0	1,5	90,2	1,6	2,4	4,3
Galicia	100,0	17,9	82,1	0,0	0,0	0,0	100,0	6,1	92,4	1,5	0,0	0,0
Madrid (Comunidad de)	100,0	30,7	40,3	14,6	3,6	10,7	100,0	27,7	45,9	15,5	1,3	9,6
Murcia (Región de)	100,0	3,5	41,4	12,7	12,0	30,4	100,0	2,0	50,3	16,3	12,0	19,3
Navarra (Comunidad Foral de)	100,0	0,0	14,4	0,0	0,0	85,6	100,0	26,0	31,4	30,8	0,0	11,8
País Vasco	100,0	36,2	55,6	0,0	2,9	5,3	100,0	38,7	54,1	0,0	3,3	3,9
Rioja (La)	100,0	17,0	44,8	20,6	2,1	15,5	-	-	-	-	-	-
Ceuta	-	-	-	-	-	-	100,0	18,1	57,8	15,0	5,5	3,6
Melilla	-	-	-	-	-	-	100,0	36,8	51,3	3,7	0,0	8,2
TOTAL	100,0	18,6	50,0	10,3	5,1	16,0						
Andalucía	100,0	14,6	52,4	8,3	8,8	15,9						
Aragón	100,0	15,7	50,1	18,3	1,6	14,3						
Asturias (Principado de)	100,0	20,1	52,1	11,5	7,6	8,7						
Balears (Illes)	100,0	8,8	61,3	15,7	6,5	7,7						
Canarias	100,0	7,3	85,6	0,0	0,0	7,0						
Cantabria	100,0	19,6	43,3	19,8	2,1	15,2						
Castilla y León	100,0	17,8	56,5	1,2	1,8	22,7						
Castilla-La Mancha	100,0	2,6	88,6	2,1	2,0	4,7						
Cataluña	100,0	23,9	24,3	19,4	3,7	28,7						
Comunitat Valenciana	100,0	20,8	47,1	10,6	9,5	12,0						
Extremadura	100,0	3,8	82,0	0,5	6,0	7,7						
Galicia	100,0	11,4	88,6	0,0	0,0	0,0						
Madrid (Comunidad de)	100,0	20,6	48,9	10,2	4,7	15,5						
Murcia (Región de)	100,0	9,8	49,5	10,5	10,9	19,2						
Navarra (Comunidad Foral de)	100,0	13,7	36,0	34,6	0,0	15,7						
País Vasco	100,0	33,4	61,1	0,0	3,9	1,6						
Rioja (La)	100,0	28,3	35,1	17,7	4,6	14,3						
Ceuta	-	-	-	-	-	-						
Melilla	-	-	-	-	-	-						

(1) Se incluyen los alumnos de pruebas libres de Bachillerato.

(2) Se incluyen los alumnos de lengua Castellana, Catalana, Valenciana y Gallega.

D10.8. Número de alumnos en E. de Adultos de carácter Formal y a Distancia por 10.000 habitantes (población de 18 a 64 años)

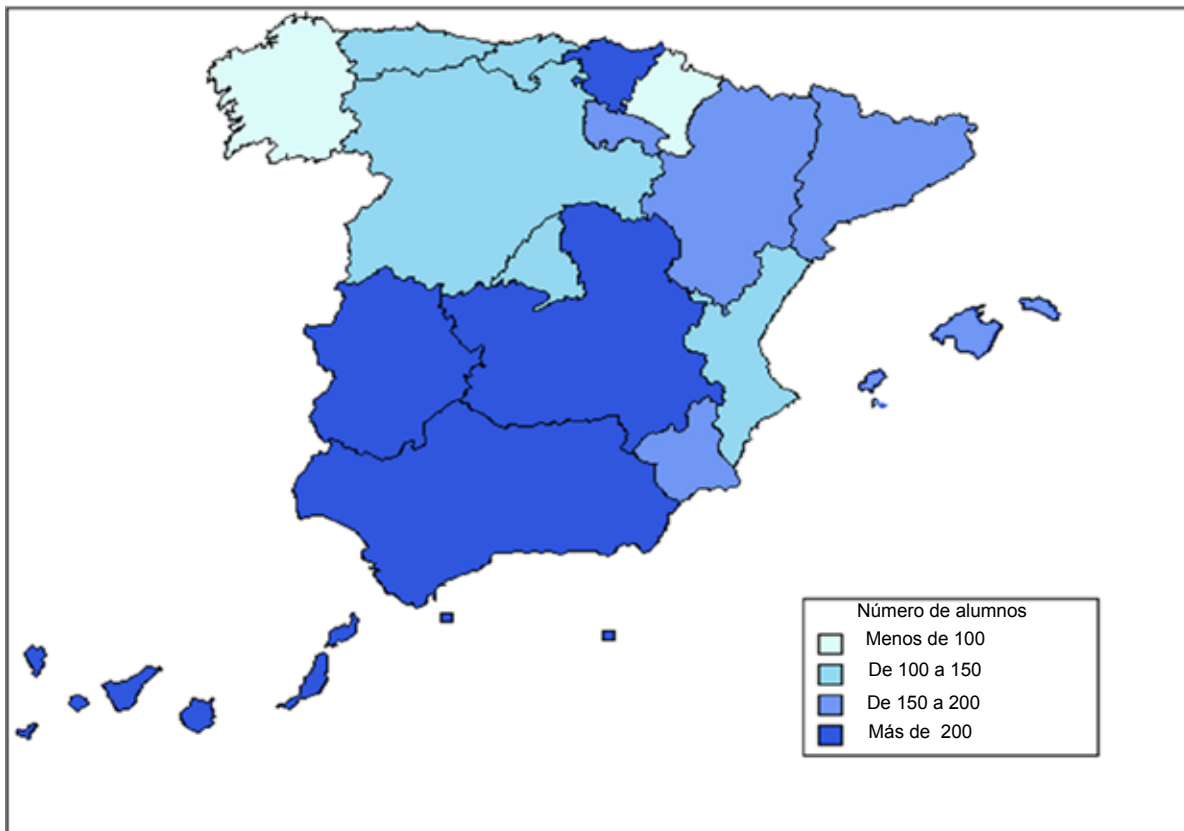

D10.9. Distribución porcentual del alumnado matriculado en E. de Adultos y a Distancia por enseñanza

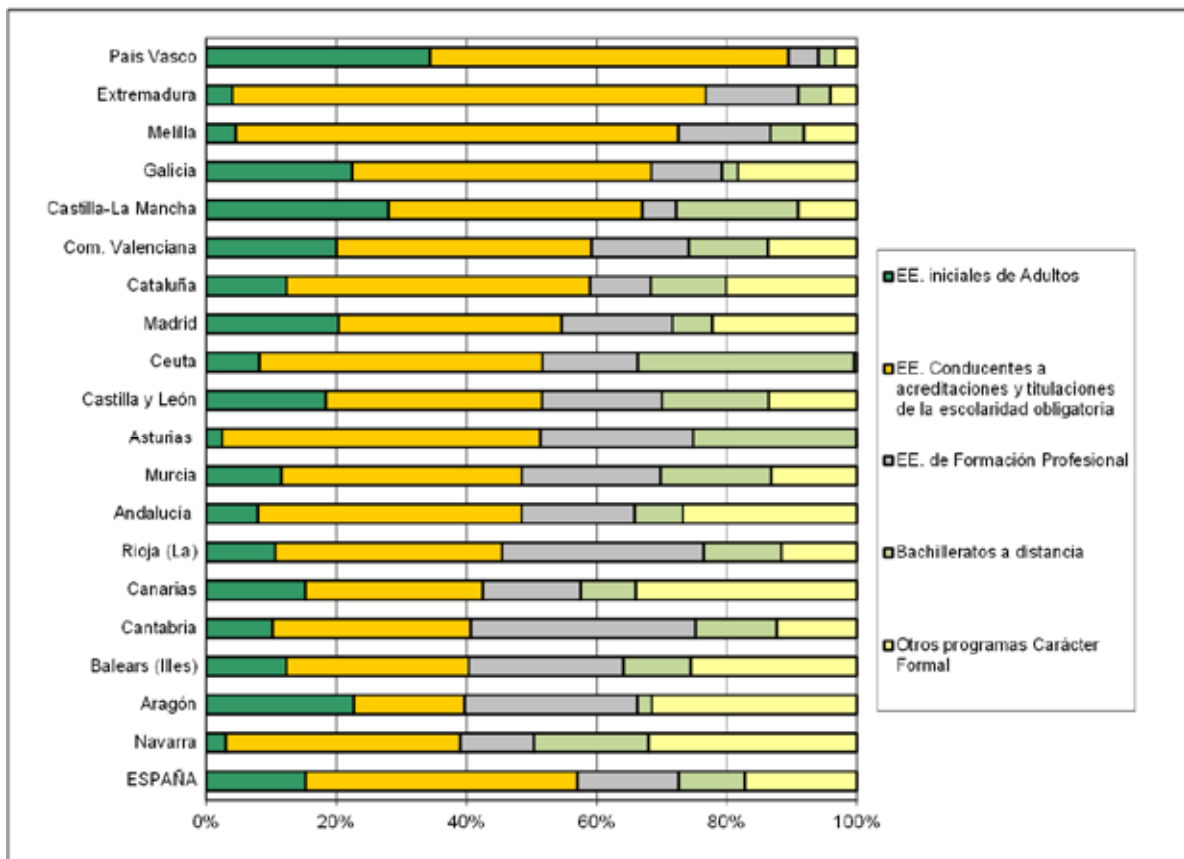

D11.0. Contenido, notas explicativas y fuentes de información

Se presenta en este capítulo información estadística sobre las acciones formativas incluidas en el *Subsistema de Formación Profesional para el Empleo*, implantado en 2007, así como sobre los cursos terminados correspondientes al *Plan Nacional de Formación e Inserción Profesional* (Plan FIP) e iniciados con anterioridad a la entrada en vigor de la nueva normativa.

El *Subsistema de Formación Profesional para el Empleo* tiene como finalidad principal integrar en uno los dos subsistemas anteriormente vigentes –formación continua y formación ocupacional–. La información sobre este subsistema se presenta en este capítulo diferenciando las acciones formativas de las administraciones laborales dirigidas prioritariamente a trabajadores desempleados (tablas D11.1 a D11.3) y las acciones destinadas prioritariamente a trabajadores ocupados (tablas D11.6 a D11.10). Se facilita información diferenciada también de la formación en alternancia con el empleo, integrada por las acciones formativas de los contratos para la formación y por los programas públicos de empleo-formación (Escuelas-Taller, Casas de Oficios y Talleres de Empleo, tablas D11.4 y D11.5).

Las acciones dirigidas prioritariamente a trabajadores desempleados y los cursos de *Formación Profesional Ocupacional* integrados en el Plan FIP son impartidos por el Servicio Público de Empleo Estatal (SPEE-INEM), directamente o a través de sus centros colaboradores, por otros centros homologados y por las comunidades autónomas que tienen funciones transferidas en esta materia. Estos cursos, eminentemente prácticos, tienen como principal finalidad la formación de los trabajadores para su adaptación a una profesión o actividad laboral determinada, no estando sujetos a los horarios y fechas de los calendarios escolares, ya que son independientes de la formación profesional reglada del sistema educativo.

Las acciones destinadas prioritariamente a trabajadores ocupados son gestionadas por la *Fundación Tripartita para la Formación en el Empleo*, en la que se incluye la *formación de demanda* que abarca las acciones formativas de las empresas financiadas total o parcialmente con fondos públicos, y que responde a las necesidades específicas de formación planteadas por las empresas y sus trabajadores. Además está la *formación de oferta*, que comprende los planes de formación dirigidos prioritariamente a trabajadores ocupados con el fin de ofrecerles una formación que les capacite para el desempeño cualificado de las profesiones y el acceso al empleo. En esta edición se ofrece por primera vez, dentro de la Iniciativa de Oferta Estatal, información sobre participantes formados en el programa específico para jóvenes.

Las *Escuelas-Taller* y las *Casas de Oficios* son programas públicos de empleo-formación que tienen como finalidad la inserción laboral de jóvenes desempleados menores de veinticinco años a través de su formación, en alternancia con la práctica profesional, en ocupaciones relacionadas con la recuperación o promoción del patrimonio artístico, histórico, cultural o natural, así como con la rehabilitación de entornos urbanos, la recuperación del medio ambiente o la mejora de las condiciones de vida de las ciudades.

Los *Talleres de Empleo* son programas mixtos que combinan acciones de formación y de empleo, y van dirigidos a desempleados de veinticinco o más años con especiales dificultades de inserción laboral. Los participantes realizan obras o servicios de utilidad pública, recibiendo una formación relacionada con su actividad, dirigida a su cualificación profesional y favorecedora de su inserción en el mercado de trabajo. La duración del programa está comprendida entre un mínimo de seis meses y un máximo de un año.

En la presentación de la información referida al Plan FIP, a las *Escuelas-Taller* y las *Casas de Oficios* y a los *Talleres de Empleo* que se recoge en las tablas de este capítulo se ha adaptado su terminología a las denominaciones vigentes en el *Subsistema de Formación Profesional para el Empleo*, de tal forma que los cursos terminados aparecen como “acciones formativas terminadas”, y los alumnos formados como “trabajadores formados”. Los trabajadores formados son los que han completado su formación y han sido evaluados positivamente.

Fuentes de información:

- *Anuario de Estadísticas del* Ministerio de Empleo y Seguridad Social. Avance año 2013 (tablas D11.1 a D11.5 y gráficos D11.11 y D11.12).
- *Estadísticas de formación profesional para el empleo. Iniciativa de Demanda* (tablas D11.6 y D11.7). *Iniciativa de Oferta, Resultados provisionales* (tablas D11.8 a D11.10). Fundación Tripartita para la Formación en el Empleo.

D11.1. Distribución porcentual de trabajadores formados en acciones dirigidas prioritariamente a desempleados, por sexo y edad

	Total	Distribución porcentual por sexo		Distribución porcentual por edad			Número de trabajadores formados por cada 10.000 habitantes (población de 16 a 64 años)
		Hombres	Mujeres	Menos de 25 años	25 a 34 años	35 años y más	
TOTAL	223.284	47,4	52,6	18,0	30,1	51,9	72
Andalucía	15.567	45,9	54,1	28,8	35,9	35,3	28
Aragón	7.289	46,7	53,3	18,8	31,2	50,1	84
Asturias (Principado de)	4.737	61,2	38,8	12,6	42,0	45,4	68
Baleares (Illes)	14.357	45,9	54,1	33,6	30,7	35,7	187
Canarias	10.052	44,1	55,9	20,2	35,3	44,5	68
Cantabria	2.594	57,2	42,8	10,9	36,2	53,0	66
Castilla y León	7.141	45,9	54,1	24,0	38,1	37,9	44
Castilla-La Mancha	11.365	53,1	46,9	14,9	33,1	52,0	83
Cataluña	86.694	42,5	57,5	16,3	25,5	58,2	176
Comunitat Valenciana	14.572	55,1	44,9	11,4	28,8	59,9	44
Extremadura	5.872	43,7	56,3	21,3	38,9	39,7	82
Galicia	7.873	43,2	56,8	16,7	35,5	47,8	44
Madrid (Comunidad de)	17.207	55,4	44,6	13,8	27,0	59,2	40
Murcia (Región de)	3.961	59,8	40,2	20,9	33,0	46,1	41
Navarra (Comunidad Foral de)	3.096	56,0	44,0	10,8	32,7	56,5	74
País Vasco	8.994	59,6	40,4	10,7	33,3	56,0	64
Rioja (La)	898	36,9	63,1	9,9	32,3	57,8	43
Ceuta	350	41,7	58,3	22,9	41,1	36,0	62
Melilla	665	45,4	54,6	29,9	38,3	31,7	121

NOTA: Se incluyen las acciones formativas terminadas dirigidas prioritariamente a trabajadores desempleados, incluidas en el Subsistema de Formación Profesional para el Empleo, así como los cursos terminados, alumnos participantes y alumnos formados correspondientes al Plan FIP e iniciados con anterioridad a la entrada en vigor de la nueva normativa.

D11.2. Distribución porcentual de trabajadores formados en acciones dirigidas prioritariamente a desempleados según el nivel educativo previo de los participantes.

	Total	Inferior a Educación Secundaria Primera etapa	Educación Secundaria		E. Postsecundaria		
			Programas de F.P.	Educación General (1)	Técnicos-Profesionales Superiores	Primer Ciclo Universitario	Segundo y Tercer Ciclo Universitario
TOTAL	223.284	2,9	13,0	49,8	16,1	7,8	10,2
Andalucía	15.567	3,0	15,6	46,4	14,7	9,7	10,6
Aragón	7.289	2,6	15,2	47,8	16,7	9,5	8,3
Asturias (Principado de)	4.737	0,5	11,1	37,3	23,5	13,4	13,9
Baleares (Illes)	14.357	7,1	12,4	60,9	7,7	5,5	6,0
Canarias	10.052	6,8	9,7	49,6	15,0	8,6	10,2
Cantabria	2.594	1,5	14,6	44,0	21,0	8,9	9,8
Castilla y León	7.141	2,6	11,4	46,4	17,6	9,2	12,5
Castilla-La Mancha	11.365	2,9	14,2	47,4	14,9	10,5	10,0
Cataluña	86.694	1,8	13,9	51,9	16,6	6,2	9,4
Comunitat Valenciana	14.572	1,5	11,6	59,3	12,4	6,8	8,3
Extremadura	5.872	2,2	9,7	49,7	13,2	13,6	11,5
Galicia	7.873	6,1	13,3	45,5	19,6	7,2	8,2
Madrid (Comunidad de)	17.207	2,5	11,0	43,2	18,4	9,2	15,5
Murcia (Región de)	3.961	5,6	13,3	50,8	13,7	7,7	8,8
Navarra (Comunidad Foral de)	3.096	0,7	10,1	39,0	23,0	13,1	14,1
País Vasco	8.994	3,7	12,7	37,9	23,4	8,1	13,9
Rioja (La)	898	6,3	11,8	31,2	19,5	12,6	18,6
Ceuta	350	6,3	13,1	57,4	9,7	7,4	5,7
Melilla	665	6,8	8,1	65,3	9,9	6,0	3,9

NOTA: Se incluyen las acciones formativas terminadas dirigidas prioritariamente a trabajadores desempleados, incluidas en el Subsistema de Formación Profesional para el Empleo, así como los cursos terminados, alumnos participantes y alumnos formados correspondientes al Plan FIP e iniciados con anterioridad a la entrada en vigor de la nueva normativa.

(1) Educación Secundaria de Primera y Segunda etapa.

D11.3. Distribución porcentual de los trabajadores formados en acciones dirigidas prioritariamente a desempleados según duración del curso, por familia profesional.

	Total	Menos de 200 horas	De 200 a 399 horas	De 400 a 599 horas	De 600 y más horas
TOTAL	223.284	50,6	28,1	14,2	7,0
Actividades físicas y deportivas	3.087	65,0	31,4	3,1	0,5
Administración y gestión	47.466	45,8	31,4	11,9	10,9
Agraria	5.292	39,9	37,1	20,5	2,5
Artes gráficas	4.909	47,3	27,8	10,9	14,0
Artes y artesanías	480	25,2	6,0	7,3	61,5
Comercio y marketing	20.081	75,9	11,4	9,3	3,4
Electricidad y electrónica	5.263	30,4	35,8	13,4	20,3
Energía y agua	5.275	55,9	5,7	36,0	2,4
Edificación y obra civil	4.133	2,0	39,5	23,3	35,2
Fabricación mecánica	6.917	29,3	29,1	23,3	18,4
Hostelería y turismo	23.110	59,1	18,6	14,3	8,0
Industrias extractivas	178	29,2	44,4	7,9	18,5
Informática y comunicaciones	21.512	45,2	36,5	14,4	3,9
Instalación y mantenimiento	4.925	26,3	33,8	36,0	3,9
Imagen personal	3.776	46,6	30,9	9,2	13,2
Imagen y sonido	1.329	34,8	17,8	41,5	5,9
Industrias alimentarias	2.883	56,9	18,4	23,7	1,0
Madera, mueble y corcho	1.212	12,5	29,0	47,1	11,4
Marítimo pesquera	415	81,9	8,9	9,2	0,0
Química	1.073	79,2	10,9	4,9	4,9
Sanidad	6.188	12,7	69,7	12,3	5,3
Seguridad y medio ambiente	2.922	42,2	50,7	7,0	0,0
Servicios socioculturales y a la comunidad	39.084	68,9	20,1	10,3	0,7
Textil, confección y piel	737	25,4	51,4	10,9	12,3
Transporte y mantenimiento de vehículos	10.450	30,9	48,5	17,1	3,5
Vidrio y cerámica	35	0,0	40,0	60,0	0,0
Formación complementaria	552	100,0	0,0	0,0	0,0

NOTA: Se incluyen las acciones formativas terminadas dirigidas prioritariamente a trabajadores desempleados, incluidas en el Subsistema de Formación Profesional para el Empleo, así como los cursos terminados, alumnos participantes y alumnos formados correspondientes al Plan FIP e iniciados con anterioridad a la entrada en vigor de la nueva normativa.

D11.4. Trabajadores formados en Escuelas-Taller, Casas de Oficios y Talleres de Empleo, por comunidad autónoma y sexo

	TOTAL			ESCUELAS-TALLER			CASAS DE OFICIOS			TALLERES DE EMPLEO		
	Total	Hombres	Mujeres	Total	Hombres	Mujeres	Total	Hombres	Mujeres	Total	Hombres	Mujeres
TOTAL	7.018	3.998	3.020	2.023	1.530	493	54	35	19	4.941	2.433	2.508
Andalucía	16	12	4	-	-	-	-	-	-	16	12	4
Aragón	388	290	98	203	157	46	-	-	-	185	133	52
Asturias (Principado de)	408	261	147	184	142	42	-	-	-	224	119	105
Baleares (Illes)	146	103	43	-	-	-	-	-	-	146	103	43
Canarias	307	179	128	47	30	17	46	27	19	214	122	92
Cantabria	547	252	295	64	56	8	8	8	-	475	188	287
Castilla y León	1.145	541	604	153	122	31	-	-	-	992	419	573
Castilla-La Mancha	609	352	257	228	178	50	-	-	-	381	174	207
Cataluña	-	-	-	-	-	-	-	-	-	-	-	-
Comunitat Valenciana	38	29	9	38	29	9	-	-	-	-	-	-
Extremadura	1.239	646	593	372	249	123	-	-	-	867	397	470
Galicia	1.101	610	491	-	-	-	-	-	-	1.101	610	491
Madrid (Comunidad de)	569	359	210	392	277	115	-	-	-	177	82	95
Murcia (Región de)	139	126	13	139	126	13	-	-	-	-	-	-
Navarra (Comunidad Foral de)	284	172	112	153	122	31	-	-	-	131	50	81
País Vasco	-	-	-	-	-	-	-	-	-	-	-	-
Rioja (La)	50	42	8	50	42	8	-	-	-	-	-	-
Ceuta y Melilla	32	24	8	-	-	-	-	-	-	32	24	8

D11.5. Trabajadores formados en Escuelas-Taller, Casas de Oficios y Talleres de Empleo, por familia profesional y sexo

	TOTAL			ESCUELAS-TALLER			CASAS DE OFICIOS			TALLERES DE EMPLEO		
	Total	Hombres	Mujeres	Total	Hombres	Mujeres	Total	Hombres	Mujeres	Total	Hombres	Mujeres
TOTAL	7.018	3.998	3.020	2.023	1.530	493	54	35	19	4.941	2.433	2.508
Actividades físicas y deportivas	30	22	8	26	19	7	-	-	-	4	3	1
Administración y gestión	166	53	113	19	4	15	-	-	-	147	49	98
Agraria	1.835	1.128	707	426	276	150	12	8	4	1.397	844	553
Artes gráficas	52	28	24	44	28	16	-	-	-	8	-	8
Artes y artesanías	233	157	76	70	54	16	-	-	-	163	103	60
Comercio y marketing	80	27	53	-	-	-	-	-	-	80	27	53
Edificación y obra civil	1.662	1.279	383	663	569	94	-	-	-	999	710	289
Electricidad y electrónica	109	81	28	62	57	5	-	-	-	47	24	23
Energía y agua	169	127	42	77	61	16	22	15	7	70	51	19
Fabricación mecánica	194	167	27	142	122	20	-	-	-	52	45	7
Hostelería y turismo	509	182	327	113	67	46	-	-	-	396	115	281
Imagen personal	10	2	8	-	-	-	-	-	-	10	2	8
Imagen y sonido	58	29	29	21	10	11	10	6	4	27	13	14
Industrias alimentarias	39	19	20	-	-	-	-	-	-	39	19	20
Informática y comunicaciones	165	84	81	49	28	21	10	6	4	106	50	56
Instalación y mantenimiento	46	40	6	23	22	1	-	-	-	23	18	5
Madera, mueble y corcho	332	235	97	170	136	34	-	-	-	162	99	63
Sanidad	75	16	59	18	7	11	-	-	-	57	9	48
Seguridad y medio ambiente	239	143	96	57	44	13	-	-	-	182	99	83
Servicios socioculturales y a la comunidad	995	176	819	43	26	17	-	-	-	952	150	802
Textil, confección y piel	20	3	17	-	-	-	-	-	-	20	3	17

D11.6. Iniciativa de Demanda: Participantes formados en acciones formativas organizadas por las empresas por comunidad autónoma (1). Ejercicio económico 2013

	TOTAL	SEXO (%)		EDAD (%)		
		Hombres	Mujeres	16-25	26-45	46 y más
TOTAL	3.224.182	56,4	43,6	5,0	66,3	28,7
Andalucía	417.193	59,7	40,3	5,3	68,4	26,3
Aragón	91.222	60,9	39,1	4,4	64,5	31,1
Asturias (Principado de)	65.273	57,2	42,8	3,8	65,1	31,2
Baleares (Illes)	77.721	55,1	44,9	6,5	63,1	30,4
Canarias	109.283	55,2	44,8	4,9	67,5	27,6
Cantabria	35.002	58,6	41,4	4,1	65,7	30,2
Castilla y León	147.314	59,4	40,6	4,6	63,9	31,5
Castilla-La Mancha	101.174	63,5	36,5	5,9	66,3	27,8
Cataluña	616.082	52,9	47,1	5,5	65,2	29,3
Comunitat Valenciana	315.654	56,0	44,0	4,4	66,3	29,3
Extremadura	44.244	63,5	36,5	6,3	66,3	27,3
Galicia	173.282	58,2	41,8	5,0	68,3	26,7
Madrid (Comunidad de)	690.234	53,1	46,9	4,7	67,3	28,0
Murcia (Región de)	88.877	61,9	38,1	6,3	66,7	27,0
Navarra (Comunidad Foral de)	48.511	59,6	40,4	5,0	65,6	29,4
País Vasco	178.019	58,0	42,0	3,5	64,3	32,1
Rioja (La)	20.182	55,7	44,3	4,9	64,7	30,4
Ceuta y Melilla	4.312	61,9	38,1	6,6	62,2	31,2
No distribuido por C.A.	25	76,0	24,0	28,0	64,0	8,0
Trabajadores del mar	578	86,5	13,5	12,1	62,3	25,6

(1) La distribución territorial de los participantes se realiza por la Comunidad Autónoma de su centro de trabajo.

D11.7. Iniciativa de Demanda: Participantes formados en acciones formativas organizadas por las empresas por perfil sociolaboral y sector de actividad. Ejercicio económico 2013

	Agricultura	Industria	Construcción	Comercio	Hostelería	Servicios
TOTAL DE PARTICIPANTES	47.312	620.316	201.671	578.390	237.984	1.538.509
Edad del participante (%)						
De 16 a 25	8,4	3,2	4,8	7,1	11,4	3,8
De 26 a 35	29,8	27,2	30,6	33,1	31,5	29,3
De 36 a 45	32,6	38,2	37,2	36,5	30,7	36,6
De 46 a 55	22,2	23,6	20,9	18,6	19,8	23,8
Mayores de 55	7,0	7,8	6,5	4,6	6,6	6,3
Sexo (%)						
Hombres	74,0	75,3	86,5	50,4	47,3	47,9
Mujeres	26,0	24,7	13,5	49,6	52,7	52,1
Categoría profesional (%)						
Directivos	1,5	4,5	2,8	3,5	3,7	3,8
Mandos intermedios	3,4	11,6	6,0	8,9	8,5	11,8
Técnicos	6,5	19,3	16,4	12,4	5,8	27,2
Trabajadores cualificados	35,5	45,1	56,0	54,5	45,3	37,3
Trabajadores no cualificados	53,1	19,6	18,8	20,6	36,6	19,8
Tamaño de la empresa (%)						
De 1 a 9 asalariados	37,2	8,1	31,0	22,1	28,4	10,7
De 10 a 249 asalariados	44,0	44,0	46,2	35,1	41,3	33,5
Más de 249 asalariados	18,8	47,9	22,8	42,8	30,2	55,8

NOTA: Pueden darse diferencias entre el sumatorio de parciales y totales reflejados en la tabla debido a valores nulos o fuera de rango.

D11.8. Iniciativa de Oferta Estatal. Participantes formados en acciones formativas dirigidas prioritariamente a trabajadores ocupados, por comunidad autónoma del participante (1). Convocatoria 2012 (2)

	TOTAL	SEXO (%)		EDAD (%)		
		Hombres	Mujeres	16-25	26-45	46 y más
TOTAL	234.795	49,5	50,5	9,8	66,5	23,8
Andalucía	48.873	49,0	51,0	14,3	66,1	19,6
Aragón	11.578	45,5	54,5	9,6	65,7	24,7
Asturias (Principado de)	7.732	43,5	56,5	8,4	69,1	22,6
Baleares (Illes)	2.839	44,5	55,5	8,6	66,6	24,8
Canarias	6.539	49,1	50,9	11,1	63,5	25,4
Cantabria	2.853	47,7	52,3	7,0	67,2	25,8
Castilla y León	15.046	49,8	50,2	8,5	65,8	25,7
Castilla-La Mancha	9.077	54,0	46,0	10,4	68,6	21,1
Cataluña	22.844	57,6	42,4	7,4	63,8	28,9
Comunitat Valenciana	19.059	51,4	48,6	8,7	65,3	25,9
Extremadura	6.627	56,5	43,5	14,5	63,9	21,6
Galicia	17.382	44,3	55,7	7,8	70,2	22,0
Madrid (Comunidad de)	43.907	47,2	52,8	7,8	68,4	23,8
Murcia (Región de)	7.836	52,7	47,3	10,9	63,8	25,2
Navarra (Comunidad Foral de)	2.507	47,7	52,3	7,5	65,1	27,3
País Vasco	7.697	49,9	50,1	5,8	65,6	28,6
Rioja (La)	1.878	40,4	59,6	7,7	63,7	28,6
Ceuta	339	45,4	54,6	10,6	72,3	17,1
Melilla	182	49,5	50,5	15,4	63,7	20,9

(1) Para los trabajadores ocupados el referente territorial es la comunidad autónoma del centro de trabajo del participante; en el caso de los trabajadores desocupados el referente territorial es la comunidad autónoma del domicilio del participante.

(2) Resultados provisionales a 31/3/2014. Los datos se refieren a los que la entidad solicitante se compromete a formar con la ayuda concedida.

D11.9. Iniciativa de Oferta Estatal. Participantes formados en acciones formativas dirigidas prioritariamente a trabajadores ocupados, por sector de actividad. Convocatoria 2013 (1)

	Agricultura	Industria	Construcción	Comercio	Hostelería	Servicios	Varios sectores	No asigando
TOTAL DE PARTICIPANTES	14.035	46.890	5.959	24.409	12.412	71.492	48.495	11.103
Edad del participante (%)								
De 16 a 25	12,2	10,2	7,7	13,2	19,6	7,9	6,2	14,4
De 26 a 35	27,1	31,6	28,8	37,0	34,8	34,5	32,5	28,6
De 36 a 45	30,3	32,5	37,2	30,2	28,0	34,9	36,8	31,5
De 46 a 55	23,0	21,0	21,9	15,6	15,0	19,3	20,4	22,7
Mayores de 55	7,4	4,7	4,3	3,9	2,7	3,4	4,1	2,8
Sexo (%)								
Hombres	69,8	70,4	95,8	31,6	44,2	42,7	40,6	37,1
Mujeres	30,2	29,6	4,2	68,4	55,8	57,3	59,4	62,9

(1) Resultados provisionales a 31/3/2014. Los datos se refieren a los que la entidad solicitante se compromete a formar con la ayuda concedida.

D11.10. Iniciativa de Oferta Estatal. Participantes formados en acciones formativas dirigidas prioritariamente a trabajadores ocupados, por comunidad autónoma del participante y sector de actividad (1). Programa específico jóvenes 2012 (2)

	TOTAL	SEXO (%)	
		Hombres	Mujeres
COMUNIDAD AUTÓNOMA			
TOTAL	21.324	43,8	56,2
Andalucía	4.318	39,3	60,7
Aragón	631	55,6	44,4
Asturias (Principado de)	588	42,9	57,1
Baleares (Illes)	330	43,0	57,0
Canarias	715	46,9	53,1
Cantabria	89	31,5	68,5
Castilla y León	1.867	47,8	52,2
Castilla-La Mancha	845	40,8	59,2
Cataluña	1.031	52,3	47,7
Comunitat Valenciana	1.276	40,5	59,5
Extremadura	691	40,1	59,9
Galicia	2.435	46,9	53,1
Madrid (Comunidad de)	5.187	41,1	58,9
Murcia (Región de)	712	60,4	39,6
Navarra (Comunidad Foral de)	143	53,1	46,9
País Vasco	325	38,2	61,8
Rioja (La)	64	51,6	48,4
Ceuta	77	41,6	58,4
Melilla	0	0,0	0,0
SECTOR DE ACTIVIDAD (3)			
Agricultura	604	48,5	51,5
Industria	1.616	44,2	55,8
Construcción	176	54,0	46,0
Comercio	1.859	37,3	62,7
Hostelería	472	39,8	60,2
Servicios	8.464	35,4	64,6

(1) Para los trabajadores ocupados el referente territorial es la comunidad autónoma del centro de trabajo del participante; en el caso de los trabajadores desocupados el referente territorial es la comunidad autónoma del domicilio del participante.

(2) Resultados provisionales a 31/3/2014. Los datos se refieren a los que la entidad solicitante se compromete a formar con la ayuda concedida.

(3) La actividad económica se corresponde con la agrupación de las actividades clasificadas según la Comisión Paritaria sectorial del plan de formación.

D11.11. Distribución porcentual de los trabajadores formados en acciones dirigidas prioritariamente a desempleados por edad

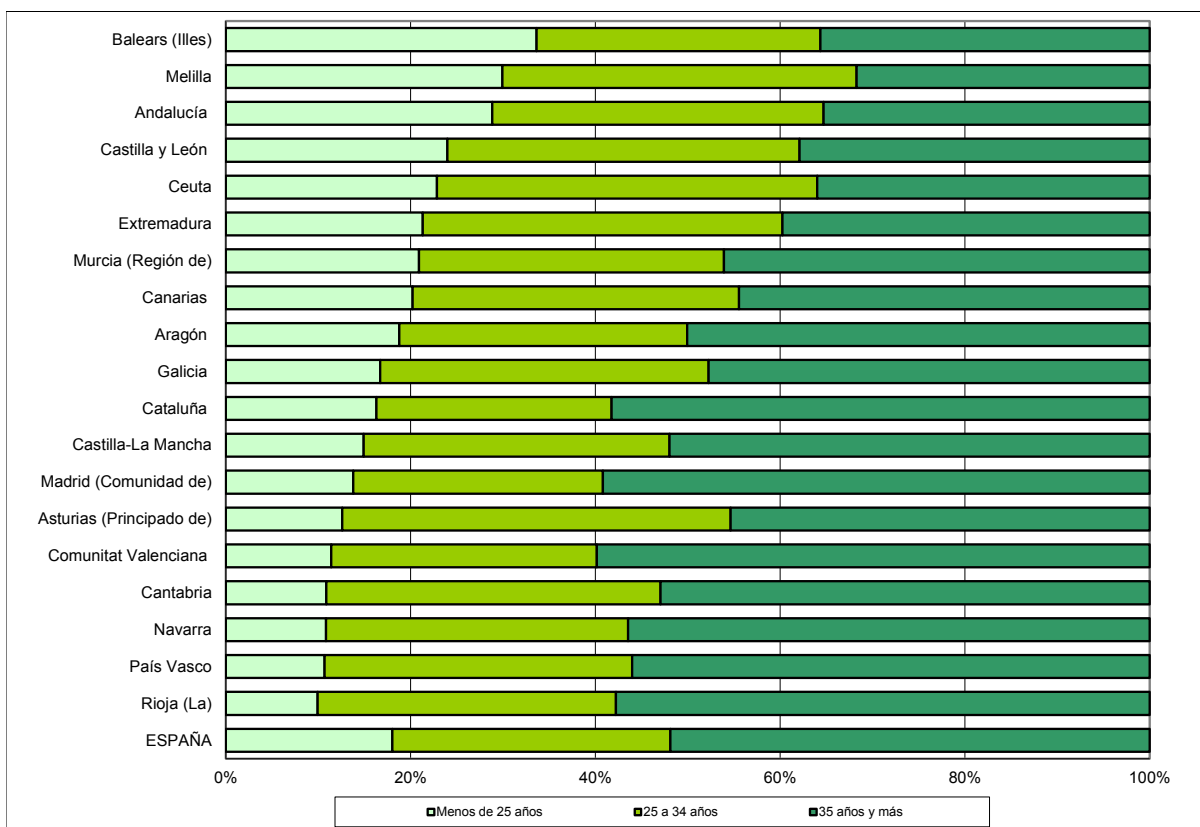

D11.12. Distribución porcentual de los trabajadores formados por familia profesional

Acciones formativas terminadas dirigidas prioritariamente a desempleados

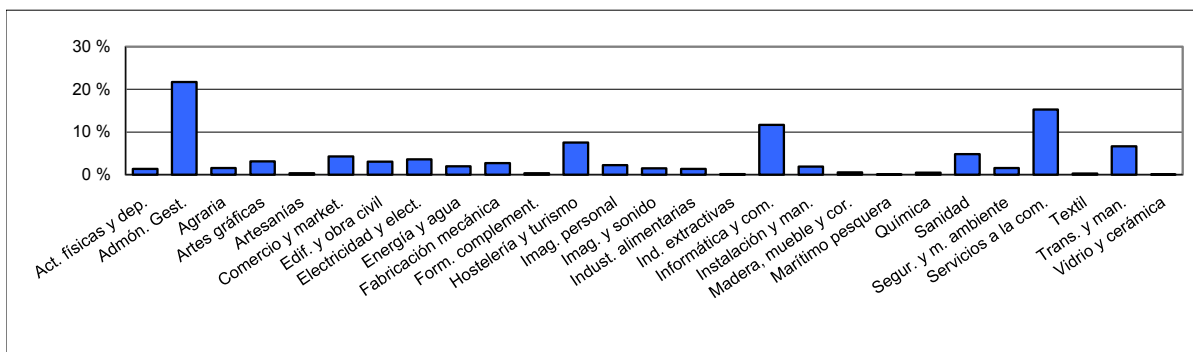

Escuelas-Taller, Casas de Oficios y Talleres de Empleo

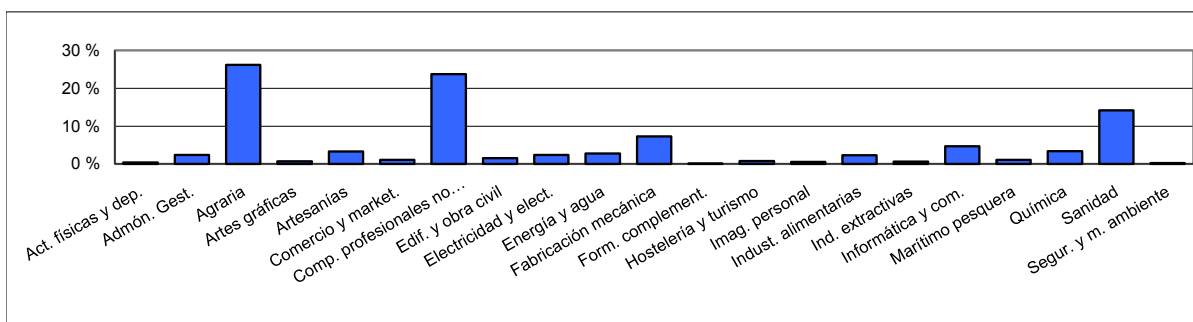

NOTA: El listado de profesiones es el mismo, y en el mismo orden, que el de las tablas D11.3 y D11.5, respectivamente.

D12.0. Contenido, notas explicativas y fuentes de información

Se presentan en este capítulo indicadores relativos a la formación permanente y a la formación continua:

- Se ha considerado como medida de la formación permanente de adultos la *formación realizada en las cuatro últimas semanas por la población de 25 a 64 años*. Este indicador denominado de *formación permanente*, es uno de los indicadores que figuran entre los puntos de referencia para los objetivos de los sistemas de educación y formación 2020 (ver H1.3) y se presenta en la tabla D12.1. Se refiere tanto a las enseñanzas regladas como a los cursos de enseñanzas no regladas.
- La información proporcionada por el indicador anterior se completa con datos sobre tipo de formación realizada en las cuatro últimas semanas –reglada, no reglada–, objeto perseguido por la formación y sector de estudios en el caso de estudios no reglados (tablas D12.2 a D12.4).
- Se presenta también información sobre la *formación de la población ocupada de cualquier edad realizada en las cuatro últimas semanas* (ver tablas D12.5 y D12.6 y gráficos) por rama de actividad y ocupación.
- Se presenta también en este capítulo (tabla D12.7) información sobre actividades formativas en la empresa en materia de Tecnologías de la Información y la Comunicación. La información se refiere a las empresas que proporcionan estas actividades.
- Se completa el capítulo con información sobre los adultos que cursan estudios según el tipo de los mismos, por tramo de ingresos anuales (tabla D12.8).

Fuentes de información:

- *Encuesta de Población Activa (EPA)*. Año 2013. INE (tablas D12.1 a D12.6 y gráficos; tabla D12.1 – *Indicador Formación Permanente – metodología EUROSTAT*).
- *Encuesta de uso de TIC y Comercio Electrónico (CE) en las empresas 2013-2014*. INE (tabla D12.7).
- *Encuesta de Condiciones de Vida*. Año 2013. INE (tabla D12.8).

D12.1. Formación permanente: porcentaje de personas de 25 a 64 años que cursan estudios, por comunidad autónoma (1)

	TOTAL		HOMBRES		MUJERES	
	2012	2013	2012	2013	2012	2013
TOTAL	11,0	11,1	10,0	10,3	11,9	12,0
Andalucía	10,1	9,9	9,8	9,3	10,3	10,5
Aragón	12,3	12,3	11,0	10,6	13,6	14,0
Asturias (Principado de)	9,3	9,6	8,7	8,3	9,8	10,8
Balears (Illes)	10,4	10,0	10,1	9,3	10,7	10,8
Canarias	11,0	11,1	9,8	9,8	12,3	12,5
Cantabria	9,6	10,3	8,5	9,2	10,7	11,3
Castilla y León	11,3	11,5	9,6	9,9	13,1	13,2
Castilla-La Mancha	9,8	10,5	9,7	9,8	9,8	11,2
Cataluña	8,8	9,3	7,6	8,3	10,1	10,3
Comunitat Valenciana	12,7	12,9	12,0	12,2	13,5	13,6
Extremadura	10,3	10,1	9,5	9,4	11,0	10,8
Galicia	10,4	10,2	9,3	9,2	11,4	11,1
Madrid (Comunidad de)	12,9	13,3	11,6	12,8	14,1	13,8
Murcia (Región de)	10,9	11,6	11,2	10,9	10,5	12,3
Navarra (Comunidad Foral de)	13,1	13,0	12,0	11,3	14,2	14,8
País Vasco	13,8	13,4	11,7	12,5	15,9	14,3
Rioja (La)	11,5	12,5	9,8	12,2	13,3	12,8
Ceuta	12,1	10,3	11,6	9,4	12,7	11,4
Melilla	9,6	6,3	10,5	6,9	8,6	5,7

NOTAS:

- Calculado con la metodología establecida por Eurostat basándose en medias anuales de datos trimestrales. A diferencia de la metodología utilizada en la EPA española, se considera que los "estudiantes de vacaciones" no participan en educación.

- Los datos deben ser tomados con precaución, pues los derivados de tamaños muestrales pequeños están afectados por fuertes errores de muestreo.

- Los datos de 2012 no coinciden con los de la edición anterior de esta publicación debido a la aplicación de la nueva base poblacional en los ficheros de la EPA.

(1) Se define como el porcentaje de población entre 25 y 64 años que ha participado en educación y formación en las cuatro semanas anteriores a la de entrevista.

D12.2. Distribución porcentual de la población de 16 y más años que cursan estudios no reglados por objetivo de la formación, según sexo y grupo de edad.

	Proporcionar formación relacionada con su empleo actual		Proporcionar formación relacionada con un posible empleo futuro		Proporcionar formación no relacionada con su trabajo (interés personal)	
	2008	2013	2008	2013	2008	2013
TOTAL	40,5	36,3	31,2	36,8	28,3	26,9
SEXO						
Hombres	47,8	40,4	30,0	36,8	22,3	22,8
Mujeres	34,6	33,1	32,1	36,8	33,3	30,1
EDAD						
De 16 a 24 años	14,9	5,2	55,8	68,5	29,3	26,3
De 25 a 34 años	46,1	37,6	38,8	48,0	15,1	14,4
De 35 a 44 años	57,6	52,8	26,4	31,2	16,1	16,0
De 45 a 54 años	55,2	59,1	16,9	23,3	27,8	17,6
De 55 y más años	18,8	20,6	2,6	5,3	78,7	74,1

NOTAS:

- Calculado con la metodología de la EPA española.

- Se considera la población de 16 y más años, ocupada y no ocupada, que en las cuatro últimas semanas ha cursado algún tipo de estudios no reglados, bien en el marco de la empresa/centro de trabajo o fuera de él.

- Los resultados están basados en medias anuales de datos trimestrales.

- Los datos de 2008 no coinciden con la edición anterior de esta publicación debido a la aplicación de la nueva base poblacional en los ficheros de la EPA.

- Los datos deben ser tomados con precaución, pues los derivados de tamaños muestrales pequeños están afectados por fuertes errores de muestreo.

D12.3. Distribución porcentual de la población de 16 y más años que cursan estudios no reglados, según sector de los estudios en curso, por sexo y grupo de edad. Año 2013

	Total	De 16 a 24 años	De 25 a 34 años	De 35 a 44 años	De 45 a 54 años	De 55 y más años
AMBOS SEXOS	100,0	100,0	100,0	100,0	100,0	100,0
Programas de formación básica y desarrollo personal	8,2	8,1	4,4	4,9	4,9	23,1
Educación	4,2	1,6	5,9	4,3	6,0	2,1
Artes y humanidades	37,0	54,4	38,6	31,5	28,1	32,1
Ciencias sociales, enseñanza comercial y derecho	10,9	3,3	11,2	17,0	14,4	6,2
Ciencias	9,1	5,0	8,1	7,8	11,4	14,8
Mecánica, electrónica y otra formación técnica; industria manufacturera y construcción	5,5	4,1	5,7	8,3	5,5	2,6
Agricultura	1,1	0,8	1,4	0,9	1,6	0,9
Salud y servicios sociales	8,7	3,8	9,0	11,1	11,3	7,2
Servicios	12,3	14,9	13,3	12,3	13,0	6,7
Sectores desconocidos, no especificados o no aplicable	3,1	4,1	2,4	1,7	3,8	4,2
HOMBRES	100,0	100,0	100,0	100,0	100,0	100,0
Programas de formación básica y desarrollo personal	6,6	10,0	5,8	4,1	3,0	12,6
Educación	2,8	0,6	3,9	3,3	3,4	2,0
Artes y humanidades	33,6	46,8	31,2	31,0	23,1	37,4
Ciencias sociales, enseñanza comercial y derecho	10,3	1,9	10,2	13,9	17,6	6,1
Ciencias	10,4	7,4	10,9	8,4	10,0	18,7
Mecánica, electrónica y otra formación técnica; industria manufacturera y construcción	9,9	6,7	9,7	13,9	10,2	6,3
Agricultura	1,6	1,0	1,2	1,6	2,5	2,4
Salud y servicios sociales	5,5	1,7	6,3	6,5	6,6	6,3
Servicios	15,9	18,5	17,2	15,4	18,6	6,7
Sectores desconocidos, no especificados o no aplicable	3,5	5,4	3,5	1,9	4,9	1,6
MUJERES	100,0	100,0	100,0	100,0	100,0	100,0
Programas de formación básica y desarrollo personal	9,6	6,4	3,4	5,6	6,5	29,1
Educación	5,3	2,5	7,6	5,3	8,2	2,1
Artes y humanidades	39,7	61,3	44,4	32,0	32,3	29,2
Ciencias sociales, enseñanza comercial y derecho	11,4	4,5	11,9	19,7	11,7	6,3
Ciencias	8,0	2,8	5,9	7,3	12,5	12,6
Mecánica, electrónica y otra formación técnica; industria manufacturera y construcción	2,1	1,7	2,5	3,4	1,4	0,6
Agricultura	0,7	0,6	1,4	0,2	0,9	0,1
Salud y servicios sociales	11,2	5,6	11,2	15,1	15,4	7,7
Servicios	9,4	11,7	10,2	9,6	8,2	6,7
Sectores desconocidos, no especificados o no aplicable	2,7	3,0	1,5	1,6	2,9	5,7

NOTAS:

- Calculado con la metodología de la EPA española.
- Se considera la población de 16 y más años, ocupada y no ocupada, que en las cuatro últimas semanas ha cursado algún tipo de estudios no reglados, bien en el marco de la empresa/centro de trabajo o fuera de él.
- Los resultados están basados en medias anuales de datos trimestrales.
- Los datos deben ser tomados con precaución, pues los derivados de tamaños muestrales pequeños están afectados por fuertes errores de muestreo.

D12.4. Porcentaje de personas de 25 y más años que cursan estudios (reglados o no reglados) y nivel de formación alcanzado, según sexo y grupo de edad. Año 2013

	Inferior a 1.ª etapa E. Secundaria	1.ª etapa E. Secundaria	2.ª etapa E. Secundaria	E. Superior
TOTAL				
TOTAL	2,5	5,0	10,7	18,9
SEXO				
Hombres	1,9	4,9	10,4	17,1
Mujeres	2,9	5,2	11,0	20,5
EDAD				
De 25 a 34 años	7,4	7,8	18,7	29,5
De 35 a 44 años	5,0	5,1	9,8	17,9
De 45 a 54 años	2,6	3,9	8,4	15,8
De 55 y más años	1,9	4,0	6,0	9,5
REGLADOS				
TOTAL	0,4	1,0	3,8	5,3
SEXO				
Hombres	0,3	0,9	3,8	5,1
Mujeres	0,4	1,0	3,8	5,5
EDAD				
De 25 a 34 años	2,6	2,6	11,3	12,8
De 35 a 44 años	1,0	1,0	2,6	4,0
De 45 a 54 años	0,5	0,5	1,2	2,0
De 55 y más años	0,2	0,1	0,4	0,7
NO REGLADOS				
TOTAL	2,1	4,2	7,2	14,3
SEXO				
Hombres	1,6	4,0	6,9	12,7
Mujeres	2,5	4,3	7,4	15,9
EDAD				
De 25 a 34 años	4,9	5,5	8,3	18,6
De 35 a 44 años	4,0	4,2	7,5	14,4
De 45 a 54 años	2,1	3,4	7,3	14,1
De 55 y más años	1,8	3,9	5,7	8,8

NOTAS:

- Calculado con la metodología de la EPA española.
- Se considera la población de 25 y más años, ocupada y no ocupada, que en las cuatro últimas semanas ha cursado algún tipo de estudios, bien en el marco de la empresa/centro de trabajo o fuera de él.
- Los resultados están basados en medias anuales de datos trimestrales.
- Los datos deben ser tomados con precaución, pues los derivados de tamaños muestrales pequeños están afectados por fuertes errores de muestreo.

D12.5 Porcentaje de ocupados que cursan estudios, por tipo de estudios y rama de actividad. Año 2013

RAMAS DE ACTIVIDAD	Total ocupados (miles)	TOTAL			Total ocupados (miles)	HOMBRES			Total ocupados (miles)	MUJERES		
		% Ocupados que cursan estudios (1)				% Ocupados que cursan estudios (1)				% Ocupados que cursan estudios (1)		
		Total	Est. Regla-dos	Est. no regla-dos		Total	Est. Regla-dos	Est. no regla-dos		Total	Est. Regla-dos	Est. no regla-dos
TOTAL	16.750,0	12,0	3,6	8,8	9.115,7	10,6	3,1	7,9	7.634,2	13,6	4,1	9,9
Agricultura, ganadería, silvicultura y pesca	745,1	3,9	1,4	2,6	567,2	4,0	1,3	2,7	177,9	3,6	1,7	2,0
Industrias extractivas	29,7	6,8	0,8	5,9	25,8	6,1	0,6	5,5	3,9	10,9	2,2	8,7
Industria manufacturera	2.061,2	8,7	1,7	7,2	1.541,2	8,4	1,4	7,1	520,0	9,9	2,8	7,4
Suministro de energía eléctrica, gas, vapor y aire acondicionado	76,7	18,2	2,8	15,9	60,4	16,8	2,5	14,8	16,3	23,4	3,8	19,9
Suministro de agua, actividades de saneamiento, gestión de residuos y descontaminación	125,2	8,9	1,4	7,6	104,9	7,5	0,7	6,9	20,3	16,2	4,9	11,5
Construcción	1.016,2	6,6	1,4	5,3	931,9	6,2	1,4	4,9	84,3	11,5	2,1	9,5
Comercio al por mayor y al por menor; reparación de vehículos de motor y motocicletas	2.801,6	8,4	3,0	5,7	1.418,2	7,5	2,4	5,3	1.383,4	9,3	3,6	6,0
Transporte y almacenamiento	807,9	8,3	2,2	6,3	664,6	7,2	1,7	5,6	143,3	13,7	5,0	9,2
Hostelería	1.320,1	9,8	5,0	5,4	626,6	8,8	4,4	4,8	693,5	10,7	5,5	5,9
Información y comunicaciones	496,2	17,4	4,4	13,4	328,2	17,2	4,8	12,8	168,0	17,9	3,5	14,5
Actividades financieras y de seguros	440,4	21,4	4,3	17,6	228,0	20,4	4,6	16,3	212,4	22,4	3,9	19,0
Actividades inmobiliarias	90,5	11,9	3,5	8,7	37,2	13,5	3,0	10,5	53,3	10,8	3,9	7,5
Actividades profesionales, científicas y técnicas	804,5	18,0	6,1	12,6	427,9	18,1	6,1	12,8	376,6	17,9	6,2	12,4
Actividades administrativas y servicios auxiliares	858,2	8,7	2,4	6,5	373,0	9,7	2,4	7,4	485,1	7,9	2,4	5,7
Administración Pública y defensa, Seguridad Social obligatoria	1.229,8	15,5	3,6	12,4	727,6	14,4	3,4	11,3	502,2	17,1	3,8	14,0
Educación	1.123,2	24,5	6,4	19,0	366,5	24,8	8,6	17,2	756,7	24,4	5,4	19,8
Actividades sanitarias y de servicios sociales	1.326,7	18,6	5,3	13,9	298,4	20,8	5,8	15,7	1.028,3	18,0	5,1	13,4
Actividades artísticas, recreativas y de entretenimiento	304,2	19,3	9,9	10,3	173,9	17,4	9,6	8,5	130,3	21,8	10,2	12,6
Otros servicios	403,8	11,5	3,9	8,0	134,9	11,1	4,5	7,3	268,9	11,7	3,6	8,3
Actividades de los hogares como empleadores de personal doméstico; actividades de los hogares como productores de bienes y servicios para uso propio	681,9	6,1	2,3	3,9	77,8	7,4	3,6	4,0	604,1	5,9	2,1	3,9
Actividades de organizaciones y organismos extraterritoriales	6,9	40,8	9,2	31,5	1,4	53,2	0,0	53,2	5,5	37,6	11,6	26,0

NOTAS:

- Calculado con la metodología de la EPA española.

- Los resultados están basados en medias anuales de datos trimestrales.

- Los datos deben ser tomados con precaución, pues los derivados de tamaños muestrales pequeños están afectados por fuertes errores de muestreo.

(1) La distribución entre estudios reglados y no reglados no es excluyente.

D12.6. Porcentaje de ocupados que cursan estudios, por tipo de estudios cursados y ocupación. Año 2013

OCUPACIÓN	Total ocupados (miles)	Porcentaje de ocupados que cursan estudios (1)		
		Total	Est. reglados	Est. no reglados
TOTAL	16.750,0	12,0	3,6	8,8
Directores y gerentes	791,5	12,5	2,2	10,4
Técnicos y profesionales científicos e intelectuales	2.905,5	23,0	5,7	18,0
Técnicos: profesionales de apoyo	1.722,8	15,6	4,6	11,5
Empleados contables, administrativos y otros empleados de oficina	1.646,2	14,5	4,2	10,8
Trabajadores de los servicios de restauración, personales, protección y vendedores	3.862,6	10,4	4,3	6,5
Trabajadores cualificados en el sector agrícola, ganadero, forestal y pesquero	448,2	3,5	1,0	2,7
Artesanos y trabajadores cualificados de las industrias manufactureras y la construcción (excepto operadores de instalaciones y maquinaria)	1.850,5	5,9	1,3	4,7
Operadores de instalaciones y maquinaria, y montadores	1.236,3	6,0	1,5	4,6
Ocupaciones elementales	2.202,0	5,5	2,1	3,5
Ocupaciones militares	84,3	17,7	5,5	12,5
HOMBRES	9.115,7	10,6	3,1	7,9
Directores y gerentes	549,7	10,9	1,9	9,1
Técnicos y profesionales científicos e intelectuales	1.302,1	21,7	6,0	16,3
Técnicos: profesionales de apoyo	1.070,8	14,6	4,1	11,0
Empleados contables, administrativos y otros empleados de oficina	572,4	13,0	3,9	9,7
Trabajadores de los servicios de restauración, personales, protección y vendedores	1.573,3	9,6	3,8	6,2
Trabajadores cualificados en el sector agrícola, ganadero, forestal y pesquero	360,0	3,6	0,9	2,8
Artesanos y trabajadores cualificados de las industrias manufactureras y la construcción (excepto operadores de instalaciones y maquinaria)	1.711,0	5,8	1,2	4,7
Operadores de instalaciones y maquinaria, y montadores	1.073,2	6,1	1,4	4,7
Ocupaciones elementales	825,6	6,5	2,6	4,0
Ocupaciones militares	77,8	17,9	5,5	12,8
MUJERES	7.634,2	13,6	4,1	9,9
Directores y gerentes	241,8	16,0	2,8	13,4
Técnicos y profesionales científicos e intelectuales	1.603,4	24,1	5,5	19,4
Técnicos: profesionales de apoyo	652,0	17,1	5,3	12,4
Empleados contables, administrativos y otros empleados de oficina	1.073,8	15,2	4,4	11,4
Trabajadores de los servicios de restauración, personales, protección y vendedores	2.289,3	10,9	4,6	6,7
Trabajadores cualificados en el sector agrícola, ganadero, forestal y pesquero	88,2	3,4	1,3	2,2
Artesanos y trabajadores cualificados de las industrias manufactureras y la construcción (excepto operadores de instalaciones y maquinaria)	139,5	6,2	2,1	4,2
Operadores de instalaciones y maquinaria, y montadores	163,2	5,7	2,6	3,3
Ocupaciones elementales	1.376,5	4,9	1,7	3,2
Ocupaciones militares	6,5	15,3	6,6	8,7

NOTAS:

- Calculado con la metodología de la EPA española.

- Los resultados están basados en medias anuales de datos trimestrales.

- Los datos deben ser tomados con precaución, pues los derivados de tamaños muestrales pequeños están afectados por fuertes errores de muestreo.

(1) La distribución entre estudios reglados y no reglados no es excluyente.

D12.7. Porcentaje de empresas que proporcionaron a sus empleados actividades formativas en Tecnologías de la Información y la Comunicación, por agrupación de actividad. Año 2013

	Total	Industria	Construcción	Servicios
TOTAL	22,9	20,9	15,5	25,4
Andalucía	22,4	17,9	10	26,9
Aragón	21,7	14,4	21,8	26,8
Asturias (Principado de)	25,1	21	32,1	25,8
Balears (Illes)	16,1	17,1	7,8	17,8
Canarias	18,4	7,4	2,8	22,5
Cantabria	15,4	15,6	5,4	17,8
Castilla y León	19,5	17,6	17,5	21,2
Castilla-La Mancha	17,6	16,3	18,1	18,6
Cataluña	27,7	28,5	23,1	28
Comunitat Valenciana	18	17,8	11,9	19,4
Extremadura	19,5	10	12,2	26
Galicia	20,9	20,6	13,5	22,9
Madrid (Comunidad de)	26,1	20,5	15,7	29,3
Murcia (Región de)	21,1	21,2	26	19,9
Navarra (Comunidad Foral de)	22,9	25,2	7,6	24,9
País Vasco	24,2	23,2	14,9	27,6
Rioja (La)	21,5	22,1	18,2	21,7
Ceuta	17,4	22,2	14,5	17,8
Melilla	37,2	50	34,3	36,7

D12.8. Distribución porcentual de los adultos según el tipo de estudios que cursan, por tramo de ingresos anuales del hogar. Año 2013

	Personas que cursan estudios (porcentaje)	E. Secundaria				
		E. Primaria	1.ª etapa (1)	2.ª etapa (2)	E. Superior (1)	No consta
Total	10,8	0,8	10,8	31,2	57,2	0,0
Hasta 9.000 euros	8,7	2,5	23,0	34,3	40,3	0,0
De 9.000 a 14.000 euros	8,6	1,3	24,0	31,7	43,0	0,0
De 14.000 a 19.000 euros	9,1	1,2	15,3	37,2	46,2	0,0
De 19.000 a 25.000 euros	9,5	1,4	13,9	34,1	50,7	0,0
De 25.000 a 35.000 euros	10,7	0,6	9,6	38,2	51,5	0,0
Más de 35.000 euros	13,7	0,2	3,5	24,1	72,1	0,1

NOTAS:

- Se consideran adultos las personas de 16 o más años a 31 de diciembre del año anterior al de la entrevista.

- El periodo de referencia de los ingresos es el año anterior al de la realización de la entrevista.

(1) Incluye formación e inserción laboral equivalente.

(2) Incluye formación e inserción laboral equivalente (incluida la que precisa título de secundaria segunda etapa).

D12.9. Porcentaje de ocupados que cursan estudios, por rama de actividad y tipo de estudios. Año 2013

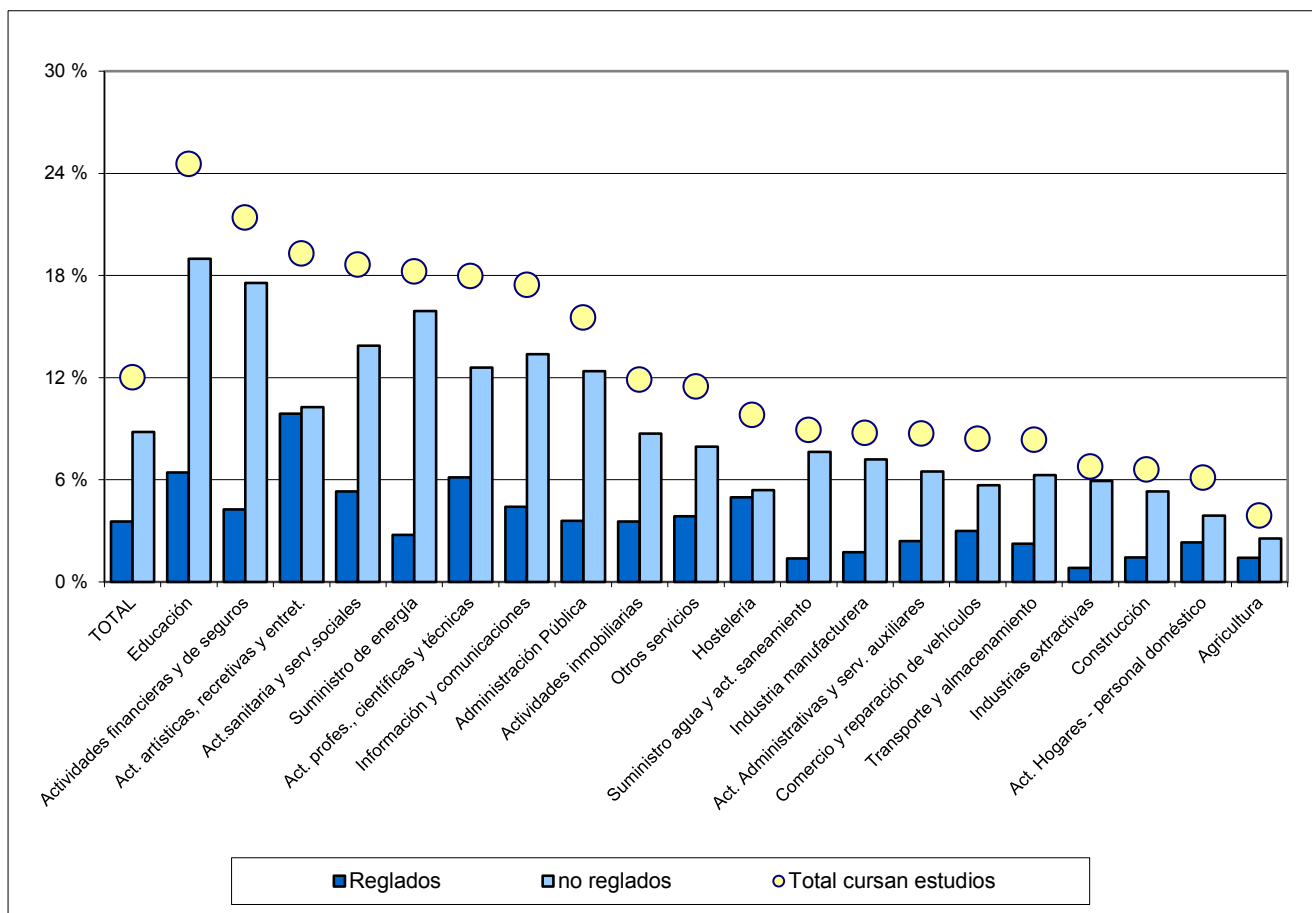

D12.10. Porcentaje de ocupados que cursan estudios por ocupación y tipo de estudios. Año 2013

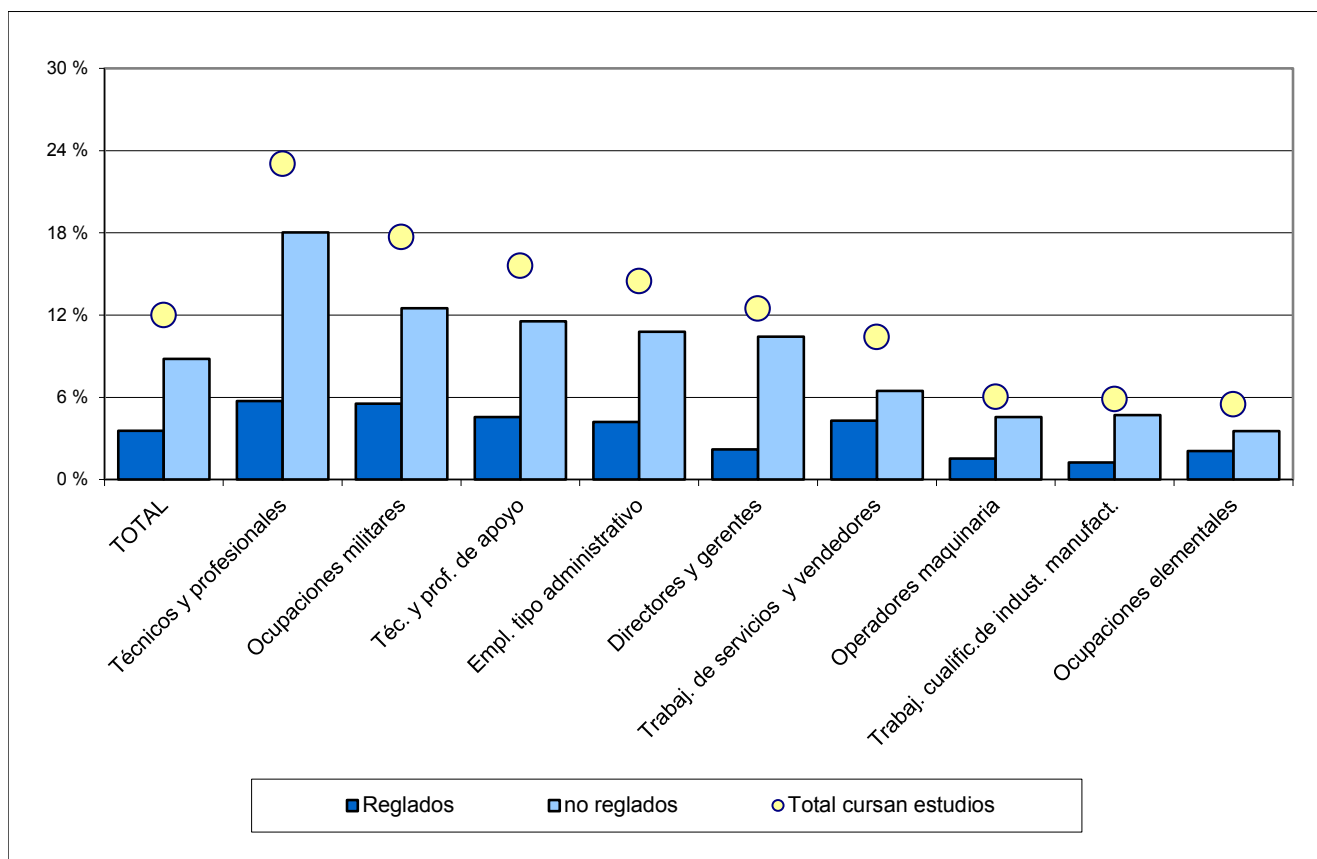

D13.0. Contenido, notas explicativas y fuentes de información

Se presenta en este capítulo información estadística de distintas enseñanzas no reguladas dentro del sistema educativo. En la mayoría de los casos, dichas enseñanzas tienen establecidas equivalencias con las enseñanzas del sistema educativo e incluso para alguna de ellas, la expedición de su titulación corresponde al propio Ministerio de Educación, Cultura y Deporte.

Las enseñanzas que se presentan en este capítulo son:

- La *Formación Sanitaria Especializada*, que comprende los programas para la formación médica especializada y la formación especializada de otros profesionales sanitarios (biólogos, farmacéuticos, matronas, psicólogos clínicos, químicos y radiofísicos hospitalarios). Para el acceso a estos programas se necesita la titulación universitaria correspondiente y realizar una prueba selectiva de acceso. La formación se realiza a través de la residencia en Instituciones y Centros Sanitarios acreditados para la docencia, teniendo una componente de formación teórica basada en el autoestudio tutorizado y una componente práctica, dónde se distinguen los contenidos correspondientes a las ciencias básicas y los que corresponden a la propia especialidad. La duración varía entre 2 y 5 años, y al finalizarla se obtiene el Título de Especialista.
- Las *Enseñanzas Militares*, que incluyen la enseñanza militar de formación para la incorporación a las Escalas de militares de carrera, la cual se estructura en los siguientes grados:
 - *Enseñanza militar para la incorporación a las Escalas de Suboficiales*, que se corresponde con la formación profesional de grado superior. La obtención del primer empleo militar (Sargento) al superar el correspondiente plan de estudios es equivalente al Título de Técnico Superior del sistema educativo.
 - *Enseñanza militar para la incorporación a la antigua Escala de Oficiales (acceso a la escala anterior a 2015)*, que se corresponde con la educación universitaria de primer ciclo. La obtención del primer empleo militar (Alférez) al superar el correspondiente plan de estudios es equivalente a los títulos de Diplomado Universitario, Ingeniero Técnico o Arquitecto Técnico. A partir de 2015 la Enseñanza de formación de oficiales se corresponde con los Grados universitarios de más de 240 créditos
 - *Enseñanza militar para la incorporación a la antigua Escala Superior de Oficiales*, que se corresponde con la educación universitaria de segundo ciclo. La obtención del primer empleo militar (Teniente) al superar el correspondiente plan de estudios es equivalente a los títulos de Licenciado, Ingeniero o Arquitecto.

Para ingresar en las enseñanzas militares de formación se exigen los mismos niveles de estudios que los requeridos en el sistema educativo para acceder a las titulaciones equivalentes de cada uno de los grados. Asimismo, los planes de estudios de estas enseñanzas militares tienen una duración similar a las titulaciones equivalentes del sistema educativo.

Estas enseñanzas están siendo sustituidas por las nuevas enseñanzas que derivan de la Ley 39/2007, de 19 de noviembre, de la Carrera Militar y que se integran con las del sistema educativo, incluyéndose el alumnado matriculado en ellas en las enseñanzas correspondientes del sistema educativo.

- *Las Enseñanzas de formación para acceso a la Escala de Cabos y Guardias del Cuerpo de la Guardia Civil*, para cuyo acceso se exige estar en posesión del Título de Graduado en Educación Secundaria Obligatoria o de otro superior o equivalente. Una vez superado el periodo de formación y la incorporación a la Escala de Cabos y Guardias, se obtiene el título genérico de Técnico, sin especialidad. Este título no es automático, sino que es necesario solicitar su convalidación.
- *Las Enseñanzas de formación para acceso a las diferentes escalas del Cuerpo Nacional de Policía:*
 - *Formación para el acceso a la Escala Básica del Cuerpo Nacional de Policía*, para el que se necesita estar en posesión del título de Graduado en Educación Secundaria Obligatoria o equivalente. Superado el periodo de formación y el nombramiento de Policía en la Escala Básica, se obtiene la titulación genérica de Técnico, sin especialidad. Para conseguir la equivalencia con la Formación Profesional del Sistema Educativo es necesario solicitar la convalidación.

- *Formación para el acceso a la Escala Ejecutiva del Cuerpo Nacional de Policía, a la que se accede mediante oposición libre, y se deberá estar en posesión del título de Ingeniero técnico, Arquitecto técnico, Diplomado universitario u otros equivalentes o superiores. Una vez superado el proceso selectivo, serán nombrados Inspectores-alumnos y se incorporarán a la Escuela Nacional de Policía, en dicha Escuela realizarán dos cursos académicos ordinarios de carácter selectivo. El primero, dirigido a la formación profesional en general y el segundo a formación específica, una vez superado los dos cursos, realizarán un módulo de formación práctica. Los alumnos que superen los cursos y el periodo de prácticas serán nombrados Inspectores del Cuerpo Nacional de Policía.*
- *Formación para el acceso a la Escala de Subinspector, a la que se accede por promoción interna.*
- *La Formación de Entrenadores Deportivos, que se imparte a través de cursos que promueven algunas Federaciones deportivas españolas o la administración autonómica competente en materia de deporte. Se ofrecen dos tipos de información sobre estas formaciones que son diferentes de las Enseñanzas Deportivas configuradas como de régimen especial en la vigente Ley Orgánica de Educación: por una parte, la Formación de Entrenadores Deportivos, de carácter no oficial, realizada a través de los cursos que se promueven en el ámbito estrictamente federativo, por algunas federaciones deportivas españolas o territoriales. La información se presenta desglosada por nivel de formación y por modalidad deportiva o federación. Por otra parte las formaciones del periodo transitorio, que son promovidas por la administración deportiva de las comunidades o ciudades autónomas, y pueden contar con la participación de las federaciones deportivas que a su vez dispongan de la autorización del órgano competente en materia deportiva correspondiente al territorio, que hasta que se desarrollen las enseñanzas oficiales de su modalidad o especialidad deportiva, podrán obtener el reconocimiento siempre y cuando se adapten a las estructuras organizativas, niveles de formación, requisitos de acceso, duración mínima y requisitos del profesorado establecidas en la normativa vigente. Se ofrece información desglosada por niveles, modalidad o especialidad deportiva y comunidad autónoma.*
Estas actividades de formación deportiva, se estructuran en niveles secuenciales. Para cada uno de estos niveles se exige acreditar unos requisitos académicos y superar una prueba práctica, de carácter específico. En cada nivel un entrenador se forma en diferentes contenidos: de carácter científico (anatomía, fisiología, psicología, entrenamiento, etc.); de carácter técnico asociados a la modalidad o especialidad deportiva (táctica, seguridad deportiva, reglamento o desarrollo profesional). La formación se completa, para las formaciones del periodo transitorio, con un periodo de práctica pedagógica con una carga lectiva de 150 horas en el nivel 1 y 200 horas en cada uno de los niveles 2 y 3.

Fuentes de información:

- *Formación Sanitaria Especializada.* Año 2013. Ministerio de Sanidad, Servicios Sociales e Igualdad.
- *Estadística de Centros de Enseñanza, Cursos y Estudios.* Ministerio de Defensa.
- Dirección General de la Policía y la Guardia Civil (Ministerio del Interior).
- *Formaciones de Entrenadores Deportivos.* Año 2012. Consejo Superior de Deportes. Ministerio de Educación, Cultura y Deporte.

D13.1. Especialistas en Formación Sanitaria Especializada, por especialidad y año de residencia. Año 2013

	Total	Mujeres	AÑO DE RESIDENCIA				
			Primero	Segundo	Tercero	Cuarto	Quinto
TOTAL	30.013	20.346	7.611	7.757	6.759	6.549	1.337
Alergología	194	142	42	49	54	49	0
Análisis clínicos	318	227	77	78	83	80	0
Anatomía patológica	315	200	81	82	81	71	0
Anestesiología y reanimación	1.308	789	314	324	339	331	0
Angiología y cirugía vascular	173	96	33	35	34	36	35
Aparato digestivo	561	366	136	141	142	142	0
Bioquímica clínica	174	129	38	42	45	49	0
Cardiología	766	394	150	154	160	154	148
Cirugía cardiovascular	113	51	21	20	23	26	23
Cirugía general y aparato digestivo	913	538	169	172	192	188	192
Cirugía oral y maxilofacial	145	65	28	29	28	31	29
Cirugía ortopédica y traumatología	1.095	438	226	225	217	221	206
Cirugía pediátrica	108	86	22	19	20	25	22
Cirugía plástica estética y reparadora	171	59	33	32	34	34	38
Cirugía torácica	84	43	11	13	14	24	22
Dermatología médico-quirúrgica y venereología	316	218	78	80	85	73	0
Endocrinología y nutrición	299	235	76	73	75	75	0
Enfermería de salud mental	367	304	181	186	0	0	0
Enfermería del trabajo	36	31	23	13	0	0	0
Enfermería familiar y comunitaria	428	373	214	214	0	0	0
Enfermería geriátrica	24	21	11	13	0	0	0
Enfermería obstétrico-ginecológica	882	816	428	454	0	0	0
Enfermería pediátrica	200	181	104	96	0	0	0
Farmacia hospitalaria	593	449	137	156	146	154	0
Farmacia industrial y galénica	84	67	40	44	0	0	0
Farmacología clínica	50	27	13	12	12	13	0
Geriatría	209	140	51	55	52	51	0
Hematología-hemoterapia	465	345	115	120	115	115	0
Hidrología médica	34	22	34	0	0	0	0
Inmunología	99	68	24	24	25	26	0
Medicina del trabajo	252	161	52	65	61	74	0
Medicina educación física	206	75	60	58	88	0	0
Medicina familiar y comunitaria	6.518	4.554	1.685	1.648	1.617	1.568	0
Medicina física y rehabilitación	343	224	83	87	90	83	0
Medicina intensiva	751	465	143	153	154	161	140
Medicina interna	1.588	1.053	312	331	327	318	300
Medicina legal y forense	53	27	22	17	14	0	0
Medicina nuclear	148	77	32	36	39	41	0
Medicina preventiva y salud pública	238	163	60	58	61	59	0
Microbiología y parasitología	273	192	66	73	65	69	0
Nefrología	351	233	84	87	86	94	0
Neumología	424	291	98	112	107	107	0
Neurocirugía	205	85	39	39	45	41	41
Neurofisiología clínica	136	90	28	42	31	35	0
Neurología	485	314	121	119	121	124	0
Obstetricia y ginecología	1.054	905	258	262	271	263	0
Oftalmología	667	416	167	170	161	169	0
Oncología médica	474	321	104	105	108	105	52
Oncología radioterápica	196	125	48	50	53	45	0
Otorrinolaringología	314	188	78	76	77	83	0
Pediatría y áreas específicas	1.661	1.414	416	422	418	405	0
Psicología clínica	538	447	129	142	135	132	0
Psiquiatría	957	672	225	240	251	241	0
Radiodiagnóstico	884	533	215	224	223	222	0
Radiofarmacia	14	10	3	6	5	0	0
Radiofísica hospitalaria	98	36	31	34	33	0	0
Reumatología	197	144	48	52	46	51	0
Urología	464	211	94	94	96	91	89

D13.2. Especialistas en Formación Sanitaria Especializada, por comunidad autónoma y año de residencia. Año 2013

	Total	Mujeres	AÑO DE RESIDENCIA				
			Primero	Segundo	Tercero	Cuarto	Quinto
TOTAL	30.013	20.346	7.611	7.757	6.759	6.549	1.337
Andalucía	4.909	3.273	1.253	1.285	1.106	1.053	212
Aragón	952	675	230	240	215	221	46
Asturias (Principado de)	756	1.899	183	210	167	159	37
Baleares (Illes)	540	737	137	143	123	115	22
Canarias	1.106	313	279	288	245	248	46
Cantabria	454	805	125	115	97	99	18
Castilla y León	1.701	1.157	412	459	379	382	69
Castilla-La Mancha	1.210	3.060	265	349	253	289	54
Cataluña	4.624	16	1.171	1.134	1.077	1.027	215
Comunitat Valenciana	2.796	13	724	731	627	599	115
Extremadura	637	3.972	164	166	136	141	30
Galicia	1.409	432	357	349	315	322	66
Madrid (Comunidad de)	5.761	1.022	1.533	1.471	1.304	1.192	261
Murcia (Región de)	990	342	252	263	218	214	43
Navarra (Comunidad Foral de)	581	122	135	151	135	131	29
País Vasco	1.355	396	331	338	310	308	68
Rioja (La)	191	990	44	52	47	42	6
Ceuta	22	494	9	7	2	4	0
Melilla	19	628	7	6	3	3	0

D13.3. Especialistas en Formación Sanitaria Especializada que finalizan en 2012, por Especialidad y sexo

	Total	Hombres	Mujeres
Total	6.374	1.936	4.438
Alergología	40	12	28
Análisis clínicos	77	21	56
Anatomía patológica	67	24	43
Anestesiología y reanimación	318	109	209
Angiología y cirugía vascular	30	13	17
Aparato digestivo	128	46	82
Bioquímica clínica	48	15	33
Cardiología	128	63	65
Cirugía cardiovascular	24	17	7
Cirugía general	7	6	1
Cirugía general y aparato digestivo	146	69	77
Cirugía oral y maxilofacial	27	13	14
Cirugía ortopédica y traumatología	188	122	66
Cirugía pediátrica	19	7	12
Cirugía plástica estética y reparadora	30	13	17
Cirugía torácica	20	13	7
Dermatología médico-quirúrgica y venereología	69	17	52
Endocrinología y nutrición	60	15	45
Enfermería de salud mental	138	18	120
Enfermería del trabajo	11	1	10
Enfermería obstétrico-ginecológica (matrona)	445	26	419
Farmacia hospitalaria	134	28	106
Farmacia industrial y galénica	16	1	15
Farmacología clínica	13	5	8
Geriatría	43	15	28
Hematología y hemoterapia	115	27	88
Hidrología médica	2	2	0
Inmunología	24	6	18
Medicina de la educación física y deporte	48	32	16
Medicina del trabajo	79	19	60
Medicina familiar y comunitaria	1.269	364	905
Medicina física y rehabilitación	86	19	67
Medicina intensiva	127	43	84
Medicina interna	248	89	159
Medicina legal y forense	12	6	6
Medicina nuclear	37	17	20
Medicina preventiva y salud pública	50	11	39
Microbiología y parasitología	52	8	44
Nefrología	81	26	55
Neumología	93	29	64
Neurocirugía	38	25	13
Neurofisiología clínica	38	11	27
Neurología	102	40	62
Obstetricia y ginecología	241	30	211
Oftalmología	152	64	88
Oncología médica	99	20	79
Oncología radioterápica	41	21	20
Otorrinolaringología	77	31	46
Pediatría y áreas específicas	364	54	310
Psicología clínica	101	23	78
Psiquiatría	219	72	147
Radiodiagnóstico	195	77	118
Radiofarmacia	7	0	7
Radiofísica hospitalaria	33	21	12
Reumatología	45	12	33
Urología	73	48	25

D13.4. Alumnado matriculado en Enseñanzas Militares, por curso, grado, cuerpo y academia. Curso 2012-13

	Total	Mujeres	Cursos				
			Primero	Segundo	Tercero	Cuarto	Quinto
E. MILITAR PARA LA INCORPORACIÓN A LAS ESCALAS DE SUBOFICIALES (GRADO BÁSICO)							
TOTAL	1.478	206	687	791	-	-	-
EJÉRCITO DE TIERRA	458	67	-	458	-	-	-
Cuerpo General de las Armas	458	67	-	458	-	-	-
- A. General Militar Básica de Suboficiales	-	-	-	-	-	-	-
- A. Infantería	185	12	-	185	-	-	-
- A. Caballería	37	9	-	37	-	-	-
- A. Artillería	47	14	-	47	-	-	-
- A. Ingenieros	93	15	-	93	-	-	-
- A. Logística	96	17	-	96	-	-	-
ARMADA	189	33	189	-	-	-	-
Cuerpo General	162	32	162	-	-	-	-
Cuerpo de Inf ^{te} . de Marina	27	1	27	-	-	-	-
Otras Escuelas	-	-	-	-	-	-	-
EJÉRCITO DEL AIRE	580	100	247	333	-	-	-
- A. Básica del Aire	580	100	247	333	-	-	-
CUERPO DE LA GUARDIA CIVIL	251	6	251	-	-	-	-
- A. de la Guardia Civil	251	6	251	-	-	-	-
E. MILITAR PARA LA INCORPORACIÓN A LAS ESCALAS DE OFICIALES (GRADO MEDIO)							
TOTAL	80	1	80	-	-	-	-
CUERPO DE LA GUARDIA CIVIL	80	1	80	-	-	-	-
E. MILITAR PARA LA INCORPORACIÓN A LAS ESCALAS SUPERIORES DE OFICIALES (GRADO SUPERIOR)							
TOTAL	918	51	57	65	126	341	329
EJÉRCITO DE TIERRA	329	8	-	1	-	166	162
Cuerpo General de las Armas	329	8	-	1	-	166	162
- A. General Militar	-	-	-	-	-	-	-
- A. Infantería	164	-	-	-	-	87	77
- A. Caballería	31	-	-	1	-	15	15
- A. Artillería	59	5	-	-	-	28	31
- A. de Ingenieros	75	3	-	-	-	36	39
ARMADA	135	9	-	-	-	68	67
Cuerpo General Militar	109	8	-	-	-	55	54
Cuerpo de Infantería de Marina	26	1	-	-	-	13	13
EJÉRCITO DEL AIRE	314	19	57	64	77	60	56
A. General Militar	314	19	57	64	77	60	56
CUERPO DE LA GUARDIA CIVIL	140	15	-	-	49	47	44

D13.5. Alumnado matriculado en Enseñanzas Militares, por edad y grado. Curso 2012-13

Enseñanza Militar para la incorporación a:			
	Escalas de Suboficiales (Grado Básico)	Escalas de Oficiales (Grado Medio)	Escalas Superiores de Oficiales (Grado Superior)
TOTAL	1.478	80	918
19 años y menos	13	-	25
20 años	19	-	39
21 años	32	-	93
22 años	49	-	105
23 años	49	-	152
24 años	72	-	156
25 años	97	-	137
26 años y más	1.147	80	211

D13.6. Alumnado que terminó sus estudios en Enseñanzas Militares, por edad y grado. Curso 2012-13

Enseñanza Militar para la incorporación a:			
	Escalas de Suboficiales (Grado Básico)	Escalas de Oficiales (Grado Medio)	Escalas Superiores de Oficiales (Grado Superior)
TOTAL	1.079	80	320
20 años	3	0	0
21 años	7	0	10
22 años	13	0	16
23 años	28	0	39
24 años	47	0	76
25 años	63	0	70
26 años	78	0	43
27 años	89	0	23
28 años	96	0	13
29 años	96	1	12
30-34	424	13	15
35-39	90	35	3
40 y más	45	31	0

D13.7. Alumnado que finaliza los cursos de formación para el ingreso en la Escala de Cabos y Guardias de la Guardia Civil por edad y sexo. Año 2013

	TOTAL	Hombres	Mujeres
TOTAL	133	118	15
20 años y menos	3	3	0
21 años	7	6	1
22 años	7	7	0
23 años	12	11	1
24 años	17	12	5
25 años	16	14	2
26 años	21	19	2
27 años	23	21	2
28 años	12	11	1
29 años	8	8	0
30-39 años	7	6	1

D13.8. Alumnado que finaliza los cursos de formación para el ingreso en la escala Básica del Cuerpo Nacional de Policía por edad y sexo. Año 2013

	TOTAL	Hombres	Mujeres
TOTAL	631	494	137
21 años	1	0	1
22 años	11	11	0
23 años	29	26	3
24 años	26	21	5
25 años	36	31	5
26 años	40	31	9
27 años	53	45	8
28 años	76	62	14
29 años	65	46	19
30-39 años	294	221	73

D13.9. Alumnado que finaliza los cursos de formación para el ingreso en la escala Ejecutiva y de Subinspectores del Cuerpo Nacional de Policía por edad y sexo. Año 2013

	Escala Ejecutiva			Escala de Subinspectores		
	TOTAL	Hombres	Mujeres	TOTAL	Hombres	Mujeres
TOTAL	229	175	54	399	363	36
24-29 años	11	6	5	0	0	0
30-35 años	56	29	27	95	87	8
36-41 años	27	23	4	248	226	22
42-47 años	95	79	16	50	45	5
48-52 años	31	29	2	6	5	1
53-58 años	9	9	0	0	0	0

D13.10. Formación de Entrenadores Deportivos, según Federación Deportiva, nivel y sexo . Año 2012

(continúa)

	TODOS LOS NIVELES				NIVEL 0				NIVEL 1			
	Cursos	Entrenadores Formados			Cursos	Entrenadores Formados			Cursos	Entrenadores Formados		
		Total	Hombres	Mujeres		Total	Hombres	Mujeres		Total	Hombres	Mujeres
TOTAL	665	15.012	12.915	2.097	230	7.069	6.385	684	278	5.002	3.920	1.082
Atletismo	9	189	156	33	0	0	0	0	6	148	117	31
Badminton	27	522	388	134	0	0	0	0	27	522	388	134
Baloncesto	148	3.523	2.779	744	78	1.712	1.221	491	41	1.056	866	190
Béisbol y Softball	4	40	40	0	0	0	0	0	3	27	27	0
Boxeo	2	32	32	0	1	8	8	0	1	24	24	0
Ciclismo	3	77	68	9	0	0	0	0	2	29	23	6
Deportes de hielo	2	75	66	9	0	0	0	0	1	51	43	8
Fútbol	258	7.497	7.277	220	151	5.349	5.156	193	54	1.078	1.059	19
Judo y discip. asoci.	36	216	173	43	0	0	0	0	18	134	106	28
Kárate	2	40	29	11	0	0	0	0	2	40	29	11
Kick Boxing	46	46	44	2	0	0	0	0	35	35	34	1
Natación	78	1.777	1.137	640	0	0	0	0	67	1.408	892	516
Patinaje	5	211	152	59	0	0	0	0	0	0	0	0
Triatlón	15	437	385	52	0	0	0	0	6	219	198	21
Voleibol	30	330	189	141	0	0	0	0	15	231	114	117

(conclusión)

	NIVEL 2				NIVEL 3			
	Cursos	Entrenadores Formados			Cursos	Entrenadores Formados		
		Total	Hombres	Mujeres		Total	Hombres	Mujeres
TOTAL	108	1.811	1.663	148	49	1.130	947	183
Atletismo	1	28	27	1	2	13	12	1
Badminton	0	0	0	0	0	0	0	0
Baloncesto	28	661	606	55	1	94	86	8
Béisbol y Softball	1	13	13	0	0	0	0	0
Boxeo	0	0	0	0	0	0	0	0
Ciclismo	0	0	0	0	1	48	45	3
Deportes de hielo	1	24	23	1	0	0	0	0
Fútbol	43	779	771	8	10	291	291	0
Judo y discip. asoci.	12	45	34	11	6	37	33	4
Kárate	0	0	0	0	0	0	0	0
Kick Boxing	3	3	2	1	8	8	8	0
Natación	8	120	72	48	3	249	173	76
Patinaje	0	0	0	0	5	211	152	59
Triatlón	4	80	74	6	5	138	113	25
Voleibol	7	58	41	17	8	41	34	7

**D13.11. Formaciones periodo transitorio, por Comunidad Autónoma y Federación Deportiva, según nivel y sexo.
Año 2012**

(continúa)

	TODOS LOS NIVELES				NIVEL 1 (1)			
	Cursos	Entrenadores Formados			Cursos	Entrenadores Formados		
		Total	Hombres	Mujeres		Total	Hombres	Mujeres
POR COMUNIDAD AUTÓNOMA								
TOTAL	116	1.913	1.264	649	81	1.490	995	495
Andalucía	11	182	86	96	10	176	82	94
Aragón	2	24	4	20	2	24	4	20
Asturias (Principado de)	1	27	22	5	1	27	22	5
Baleares (Illes)	6	73	57	16	4	55	42	13
Canarias	2	22	10	12	2	22	10	12
Cantabria	4	56	48	8	1	30	30	0
Castilla y León	6	104	71	33	3	62	36	26
Castilla-La Mancha	2	25	16	9	1	23	14	9
Cataluña	1	45	39	6	1	45	39	6
Comunidad Valenciana	43	713	503	210	31	561	408	153
Extremadura	4	96	81	15	4	96	81	15
Galicia	2	12	10	2	0	0	0	0
Madrid (Comunidad de)	8	187	59	128	4	105	27	78
Murcia (Región de)	14	197	138	59	10	157	118	39
Navarra (Comunidad Foral de)	1	27	26	1	1	27	26	1
País Vasco	5	72	56	16	3	42	31	11
Rioja (La)	3	37	28	9	2	24	15	9
Ceuta	1	14	10	4	1	14	10	4
Melilla	0	0	0	0	0	0	0	0
POR FEDERACIÓN DEPORTIVA								
TOTAL	116	1.913	1.264	649	81	1.490	995	495
Actividades subacuáticas	17	282	248	34	8	160	143	17
Bádminton	1	38	33	5	0	0	0	0
Esgrima	4	85	59	26	2	33	23	10
Espeleología	2	11	9	2	0	0	0	0
Gimnasia	18	292	21	271	9	195	15	180
Halterofilia	1	4	3	1	0	0	0	0
Hípica	19	293	148	145	16	256	126	130
Judo y disciplinas asociadas	3	32	25	7	2	29	23	6
Kárate	5	73	61	12	3	57	49	8
Natación	7	100	74	26	7	100	74	26
Orientación	1	14	10	4	1	14	10	4
Pádel	11	234	204	30	11	234	204	30
Piragüismo	3	34	27	7	3	34	27	7
Salvamento y S.	2	25	16	9	1	23	14	9
Surf	2	48	47	1	1	30	30	0
Taekwondo	3	28	23	5	2	20	16	4
Tenis	4	66	60	6	4	66	60	6
Tiro con arco	1	24	22	2	1	24	22	2
Triatlón	2	37	29	8	1	30	22	8
Vela	10	193	145	48	9	185	137	48

(1) Se incluyen en este nivel determinadas modalidades en las que la federación ha considerado un nivel preliminar

D13.11. Formaciones periodo transitorio, por Comunidad Autónoma y Federación Deportiva, según nivel y sexo.
Año 2012

(conclusión)

	NIVEL 2				NIVEL 3			
	Cursos	Entrenadores Formados			Cursos	Entrenadores Formados		
		Total	Hombres	Mujeres		Total	Hombres	Mujeres
POR COMUNIDAD AUTÓNOMA								
TOTAL	29	334	220	114	6	89	49	40
Andalucía	1	6	4	2	0	0	0	0
Aragón	0	0	0	0	0	0	0	0
Asturias (Principado de)	0	0	0	0	0	0	0	0
Baleares (Illes)	2	18	15	3	0	0	0	0
Canarias	0	0	0	0	0	0	0	0
Cantabria	3	26	18	8	0	0	0	0
Castilla y León	2	25	22	3	1	17	13	4
Castilla-La Mancha	0	0	0	0	1	2	2	0
Cataluña	0	0	0	0	0	0	0	0
Comunidad Valenciana	10	104	62	42	2	48	33	15
Extremadura	0	0	0	0	0	0	0	0
Galicia	2	12	10	2	0	0	0	0
Madrid (Comunidad de)	3	65	32	33	1	17	0	17
Murcia (Región de)	3	35	19	16	1	5	1	4
Navarra (Comunidad Foral de)	0	0	0	0	0	0	0	0
País Vasco	2	30	25	5	0	0	0	0
Rioja (La)	1	13	13	0	0	0	0	0
Ceuta	0	0	0	0	0	0	0	0
Melilla	0	0	0	0	0	0	0	0
POR FEDERACIÓN DEPORTIVA								
TOTAL	29	334	220	114	6	89	49	40
Actividades subacuáticas	9	122	105	17	0	0	0	0
Bádminton	0	0	0	0	1	38	33	5
Esgrima	2	52	36	16	0	0	0	0
Espeleología	2	11	9	2	0	0	0	0
Gimnasia	6	65	5	60	3	32	1	31
Halterofilia	1	4	3	1	0	0	0	0
Hípica	2	20	9	11	1	17	13	4
Judo y disciplinas asociadas	1	3	2	1	0	0	0	0
Kárate	2	16	12	4	0	0	0	0
Natación	0	0	0	0	0	0	0	0
Orientación	0	0	0	0	0	0	0	0
Pádel	0	0	0	0	0	0	0	0
Piragüismo	0	0	0	0	0	0	0	0
Salvamento y S.	0	0	0	0	1	2	2	0
Surf	1	18	17	1	0	0	0	0
Taekwondo	1	8	7	1	0	0	0	0
Tenis	0	0	0	0	0	0	0	0
Tiro con arco	0	0	0	0	0	0	0	0
Triatlón	1	7	7	0	0	0	0	0
Vela	1	8	8	0	0	0	0	0

E. OTROS ASPECTOS DE LA ESCOLARIZACIÓN

E1. Los modelos lingüísticos

E2. La enseñanza de lenguas extranjeras

E3. La utilización de lenguas extranjeras como lengua de enseñanza

E4. La enseñanza de la religión

E5. El alumnado extranjero

E1.0. Contenido, notas explicativas y fuentes de información

En este capítulo se presenta el alumnado por comunidad autónoma según el modelo lingüístico en el que recibe la enseñanza. Esta información se refiere solamente a las enseñanzas de Régimen General no universitarias.

En la información estadística que se ofrece, salvo en la tabla E1.1, se proporciona una presentación individual de la situación de cada una de las comunidades autónomas con lengua oficial propia, además del castellano como lengua oficial del Estado. En la tabla correspondiente a cada una de dichas comunidades se incorporan especificaciones que facilitan la interpretación de la información estadística presentada.

Se facilitan las siguientes precisiones técnicas sobre los datos estadísticos de este capítulo:

- A efectos estadísticos, y atendiendo a las lenguas españolas en las que se recibe la enseñanza y a las lenguas españolas cursadas como materia, el alumnado se ha clasificado en los siguientes tipos de modelos lingüísticos:
 - *Sólo castellano*: toda la enseñanza se cursa en castellano y no se cursa otra lengua española como materia.
 - *Castellano lengua de enseñanza y otra lengua española como materia*: toda la enseñanza se recibe en castellano y se cursa como materia otra lengua española.
 - *Enseñanza bilingüe*: parte de las materias se cursan en castellano y otra parte en otra lengua española diferente del castellano.
 - *Enseñanza en otra lengua española y castellano como materia*: toda la enseñanza se cursa en otra lengua española diferente del castellano, salvo la propia materia de castellano.
- Se presenta información individualizada para las comunidades autónomas de Illes Balears, Cataluña, Comunitat Valenciana, Galicia, Comunidad Foral de Navarra y País Vasco.

Fuentes de información:

- *Estadística de la Enseñanza no Universitaria*. Curso 2012-2013. S.G. de Estadística y Estudios del Ministerio de Educación, Cultura y Deporte.

E1.1. Distribución porcentual del alumnado por modelo lingüístico en que cursa la enseñanza (1)

(continúa)

	Sólo castellano	Castellano lengua de enseñanza y otra lengua española como materia	Enseñanza bilingüe	Enseñanza en otra lengua española y castellano como materia
TODAS LAS ENSEÑANZAS				
Andalucía	100,0	0,0	0,0	0,0
Aragón (2)	98,0	2,0	0,0	0,0
Asturias (Principado de)	100,0	0,0	0,0	0,0
Balears (Illes) (2)	0,7	1,7	29,3	68,4
Canarias	100,0	0,0	0,0	0,0
Cantabria	100,0	0,0	0,0	0,0
Castilla y León	100,0	0,0	0,0	0,0
Castilla-La Mancha	100,0	0,0	0,0	0,0
Cataluña (2)	0,0	0,0	0,0	100,0
Comunitat Valenciana (3)	0,0	15,9	53,7	30,5
Extremadura	100,0	0,0	0,0	0,0
Galicia (4)	0,0	x	100,0	x
Madrid (Comunidad de)	100,0	0,0	0,0	0,0
Murcia (Región de)	100,0	0,0	0,0	0,0
Navarra (Comunidad Foral de) (5)	59,6	15,9	0,3	24,1
País Vasco (5)	0,0	16,0	20,7	63,3
Rioja (La)	100,0	0,0	0,0	0,0
Ceuta	100,0	0,0	0,0	0,0
Melilla	100,0	0,0	0,0	0,0
EDUCACIÓN INFANTIL				
Andalucía	100,0	0,0	0,0	0,0
Aragón (2)	98,0	2,0	0,0	0,0
Asturias (Principado de)	100,0	0,0	0,0	0,0
Balears (Illes) (2)	0,8	1,4	24,7	73,1
Canarias	100,0	0,0	0,0	0,0
Cantabria	100,0	0,0	0,0	0,0
Castilla y León	100,0	0,0	0,0	0,0
Castilla-La Mancha	100,0	0,0	0,0	0,0
Cataluña (2)	0,0	0,0	0,0	100,0
Comunitat Valenciana (3)	0,0	12,9	50,8	36,4
Extremadura	100,0	0,0	0,0	0,0
Galicia (4)	0,0	x	100,0	x
Madrid (Comunidad de)	100,0	0,0	0,0	0,0
Murcia (Región de)	100,0	0,0	0,0	0,0
Navarra (Comunidad Foral de) (5)	52,3	20,7	0,9	26,1
País Vasco (5)	0,0	3,6	21,0	75,4
Rioja (La)	100,0	0,0	0,0	0,0
Ceuta	100,0	0,0	0,0	0,0
Melilla	100,0	0,0	0,0	0,0
EDUCACIÓN PRIMARIA				
Andalucía	100,0	0,0	0,0	0,0
Aragón (2)	97,0	3,0	0,0	0,0
Asturias (Principado de)	100,0	0,0	0,0	0,0
Balears (Illes) (2)	0,1	1,6	27,0	71,3
Canarias	100,0	0,0	0,0	0,0
Cantabria	100,0	0,0	0,0	0,0
Castilla y León	100,0	0,0	0,0	0,0
Castilla-La Mancha	100,0	0,0	0,0	0,0
Cataluña (2)	0,0	0,0	0,0	100,0
Comunitat Valenciana (3)	0,0	12,2	51,5	36,4
Extremadura	100,0	0,0	0,0	0,0
Galicia (4)	0,0	x	100,0	x
Madrid (Comunidad de)	100,0	0,0	0,0	0,0
Murcia (Región de)	100,0	0,0	0,0	0,0
Navarra (Comunidad Foral de) (5)	50,8	21,7	0,3	27,2
País Vasco (5)	0,0	6,1	26,0	68,0
Rioja (La)	100,0	0,0	0,0	0,0
Ceuta	100,0	0,0	0,0	0,0
Melilla	100,0	0,0	0,0	0,0

(1) No se incluye el alumnado de centros extranjeros.

(2) Catalán como lengua española diferente del castellano. Para Cataluña, datos no estadísticos basados en normativa lingüística de la comunidad.

(3) Valenciano como lengua española diferente del castellano.

(4) Gallego como lengua española diferente del castellano. Datos no estadísticos basados en normativa lingüística de la comunidad.

(5) Euskera como lengua española diferente del castellano.

E1.1. Distribución porcentual del alumnado por modelo lingüístico en que cursa la enseñanza (1)

(conclusión)

	Sólo castellano	Castellano lengua de enseñanza y otra lengua española como materia	Enseñanza bilingüe	Enseñanza en otra lengua española y castellano como materia
EDUCACIÓN SECUNDARIA OBLIGATORIA				
Andalucía	100,0	0,0	0,0	0,0
Aragón (2)	98,2	1,8	0,0	0,0
Asturias (Principado de)	100,0	0,0	0,0	0,0
Balears (Illes) (2)	1,2	1,1	35,0	62,6
Canarias	100,0	0,0	0,0	0,0
Cantabria	100,0	0,0	0,0	0,0
Castilla y León	100,0	0,0	0,0	0,0
Castilla-La Mancha	100,0	0,0	0,0	0,0
Cataluña (2)	0,0	0,0	0,0	100,0
Comunitat Valenciana (3)	0,0	12,4	55,7	31,9
Extremadura	100,0	0,0	0,0	0,0
Galicia (4)	0,0	x	100,0	x
Madrid (Comunidad de)	100,0	0,0	0,0	0,0
Murcia (Región de)	100,0	0,0	0,0	0,0
Navarra (Comunidad Foral de) (5)	64,5	11,0	0,1	24,3
País Vasco (5)	0,0	12,7	27,5	59,9
Rioja (La)	100,0	0,0	0,0	0,0
Ceuta	100,0	0,0	0,0	0,0
Melilla	100,0	0,0	0,0	0,0
BACHILLERATOS (6)				
Andalucía	100,0	0,0	0,0	0,0
Aragón (2)	99,1	0,9	0,0	0,0
Asturias (Principado de)	100,0	0,0	0,0	0,0
Balears (Illes) (2)	1,6	2,5	31,6	64,3
Canarias	100,0	0,0	0,0	0,0
Cantabria	100,0	0,0	0,0	0,0
Castilla y León	100,0	0,0	0,0	0,0
Castilla-La Mancha	100,0	0,0	0,0	0,0
Cataluña (2)	0,0	0,0	0,0	100,0
Comunitat Valenciana (3)	0,0	19,3	62,5	18,2
Extremadura	100,0	0,0	0,0	0,0
Galicia (4)	0,0	x	100,0	x
Madrid (Comunidad de)	100,0	0,0	0,0	0,0
Murcia (Región de)	100,0	0,0	0,0	0,0
Navarra (Comunidad Foral de) (5)	72,7	4,3	0,0	23,0
País Vasco (5)	0,0	41,1	1,6	57,3
Rioja (La)	100,0	0,0	0,0	0,0
Ceuta	100,0	0,0	0,0	0,0
Melilla	100,0	0,0	0,0	0,0
FORMACIÓN PROFESIONAL (6)				
Andalucía	100,0	0,0	0,0	0,0
Aragón (2)	100,0	0,0	0,0	0,0
Asturias (Principado de)	100,0	0,0	0,0	0,0
Balears (Illes) (2)	0,7	3,7	33,0	62,6
Canarias	100,0	0,0	0,0	0,0
Cantabria	100,0	0,0	0,0	0,0
Castilla y León	100,0	0,0	0,0	0,0
Castilla-La Mancha	100,0	0,0	0,0	0,0
Cataluña (2)	0,0	0,0	0,0	100,0
Comunitat Valenciana (3)	0,0	35,6	58,1	6,3
Extremadura	100,0	0,0	0,0	0,0
Galicia (4)	0,0	x	100,0	x
Madrid (Comunidad de)	100,0	0,0	0,0	0,0
Murcia (Región de)	100,0	0,0	0,0	0,0
Navarra (Comunidad Foral de) (5)	98,3	0,0	0,0	1,7
País Vasco (5)	0,0	74,3	1,6	24,0
Rioja (La)	100,0	0,0	0,0	0,0
Ceuta	100,0	0,0	0,0	0,0
Melilla	100,0	0,0	0,0	0,0

(1) No se incluye el alumnado de centros extranjeros.

(2) Catalán como lengua española diferente del castellano. Para Cataluña, datos no estadísticos basados en normativa lingüística de la comunidad.

(3) Valenciano como lengua española diferente del castellano.

(4) Gallego como lengua española diferente del castellano. Datos no estadísticos basados en normativa lingüística de la comunidad.

(5) Euskera como lengua española diferente del castellano.

(6) Incluye el alumnado presencial y a distancia.

E1.2. Distribución porcentual del alumnado de las Illes Balears según modelo lingüístico en que se cursa la enseñanza (1)

	Sólo castellano	Castellano lengua de enseñanza y catalán como materia	Enseñanza bilingüe	Catalán lengua de enseñanza y castellano como materia (2)
TODOS LOS CENTROS				
TOTAL	0,7	1,7	29,3	68,4
E. Infantil	0,8	1,4	24,7	73,1
E. Primaria	0,1	1,6	27,0	71,3
E. Especial	0,0	0,0	75,1	24,9
E. Secundaria Obligatoria	1,2	1,1	35,0	62,6
Bachillerato	1,6	2,5	31,6	64,3
Bachillerato a distancia
Ciclos Formativos de FP	0,6	3,3	35,1	61,0
Programas de Cualificación Profesional Inicial	1,0	5,9	22,6	70,5
CENTROS PÚBLICOS				
TOTAL	1,0	0,1	15,3	83,6
E. Infantil	1,0	0,0	9,6	89,4
E. Primaria	0,2	0,0	9,4	90,3
E. Especial	0,0	0,0	45,9	54,1
E. Secundaria Obligatoria	2,0	0,0	20,7	77,4
Bachillerato	2,3	0,0	21,9	75,8
Bachillerato a distancia
Ciclos Formativos de FP	0,7	0,0	35,3	63,9
Programas de Cualificación Profesional Inicial	1,3	4,4	20,9	73,4
CENTROS PRIVADOS				
TOTAL	0,1	4,8	56,0	39,2
E. Infantil	0,3	4,2	53,7	41,9
E. Primaria	0,0	4,5	57,4	38,1
E. Especial	0,0	0,0	86,8	13,2
E. Secundaria Obligatoria	0,0	2,9	57,9	39,2
Bachillerato	0,0	9,0	56,6	34,4
Bachillerato a distancia
Ciclos Formativos de FP	0,0	24,8	33,4	41,8
Programas de Cualificación Profesional Inicial	0,0	11,4	29,1	59,5

(1) El modelo lingüístico de la enseñanza no universitaria en las Illes Balears tiene como características básicas las siguientes:

- El catalán, como lengua propia de las Illes Balears, es oficial en todos los niveles educativos.
- Los alumnos tienen derecho a recibir la primera enseñanza (E. Infantil y Primer Ciclo de E. Primaria) en su lengua, sea ésta la catalana o la castellana.
- Los alumnos que se incorporan de forma tardía al sistema educativo son objeto de las adaptaciones curriculares necesarias para adaptar la enseñanza de las áreas lingüísticas del currículum a sus conocimientos previos y a su nivel de aprendizaje.
- Los alumnos, cualquiera que sea su lengua habitual al inicio de sus estudios, deben poder usar normal y correctamente el catalán y el castellano al final de la escolarización obligatoria.
- La enseñanza en lengua catalana debe cumplir dos requisitos mínimos: a) la mitad del cómputo horario; y b) en cada nivel, las áreas reglamentariamente fijadas (Ciencias Sociales y de la Naturaleza, básicamente).

(2) Se incluye el alumnado del modelo "sólo catalán".

E1.3. Distribución porcentual del alumnado de Cataluña por modelo lingüístico en que cursa la enseñanza (1)

	Sólo castellano	Castellano lengua de enseñanza y catalán como materia	Enseñanza bilingüe	Catalán lengua de enseñanza y castellano como materia
TODOS LOS CENTROS				
TOTAL	0,0	0,0	0,0	100,0
E. Infantil	0,0	0,0	0,0	100,0
E. Primaria	0,0	0,0	0,0	100,0
E. Especial	0,0	0,0	0,0	100,0
E. Secundaria Obligatoria	0,0	0,0	0,0	100,0
Bachillerato	0,0	0,0	0,0	100,0
Bachillerato a distancia
Ciclos Formativos de F.P.	0,0	0,0	0,0	100,0
Programas de Cualificación Profesional Inicial
CENTROS PÚBLICOS				
TOTAL	0,0	0,0	0,0	100,0
E. Infantil	0,0	0,0	0,0	100,0
E. Primaria	0,0	0,0	0,0	100,0
E. Especial	0,0	0,0	0,0	100,0
E. Secundaria Obligatoria	0,0	0,0	0,0	100,0
Bachillerato	0,0	0,0	0,0	100,0
Bachillerato a distancia
Ciclos Formativos de F.P.	0,0	0,0	0,0	100,0
Programas de Cualificación Profesional Inicial
CENTROS PRIVADOS				
TOTAL	0,0	0,0	0,0	100,0
E. Infantil	0,0	0,0	0,0	100,0
E. Primaria	0,0	0,0	0,0	100,0
E. Especial	0,0	0,0	0,0	100,0
E. Secundaria Obligatoria	0,0	0,0	0,0	100,0
Bachillerato	0,0	0,0	0,0	100,0
Bachillerato a distancia
Ciclos Formativos de F.P.	0,0	0,0	0,0	100,0
Programas de Cualificación Profesional Inicial

(1) Datos no estadísticos basados en normativa lingüística de la comunidad:

- El catalán, como lengua propia de Cataluña, se utiliza normalmente como lengua vehicular y de aprendizaje en la enseñanza no universitaria.
- Los alumnos tienen derecho a recibir la primera enseñanza en su lengua habitual, ya sea catalán o castellano.
- La enseñanza del catalán y del castellano debe tener garantizada una presencia adecuada en los planes de estudio, de forma que todos los niños han de poder utilizar correctamente las dos lenguas al final de la educación obligatoria.
- En la enseñanza postobligatoria se ha de fomentar el perfeccionamiento del conocimiento y uso de las dos lenguas.
- El alumnado que se incorpore tardíamente al sistema educativo de Cataluña debe recibir un apoyo especial y adicional de enseñanza del catalán.

E1.4. Distribución porcentual del alumnado de la Comunitat Valenciana según modelo lingüístico en que cursa la enseñanza (1)

	Sólo castellano	Castellano lengua de enseñanza y valenciano como materia	Enseñanza bilingüe	Valenciano lengua de enseñanza y castellano como materia
TODOS LOS CENTROS				
TOTAL	0,0	15,9	53,7	30,5
E. Infantil	0,0	12,9	50,8	36,4
E. Primaria	0,0	12,2	51,5	36,4
E. Especial	0,0	83,9	14,2	1,8
E. Secundaria Obligatoria	0,0	12,4	55,7	31,9
Bachillerato	0,0	19,3	62,5	18,2
Bachillerato a distancia	0,0	0,0	100,0	0,0
Ciclos Formativos de FP (2)	0,0	36,8	58,5	4,7
Programas de Cualificación Profesional Inicial	0,0	26,7	55,4	17,9
CENTROS PÚBLICOS				
TOTAL	0,0	16,3	42,6	41,1
E. Infantil	0,0	13,4	35,2	51,3
E. Primaria	0,0	13,8	36,7	49,5
E. Especial	0,0	84,3	13,4	2,3
E. Secundaria Obligatoria	0,0	13,1	42,0	44,9
Bachillerato	0,0	16,7	59,7	23,6
Bachillerato a distancia	0,0	0,0	100,0	0,0
Ciclos Formativos de FP (2)	0,0	31,2	62,9	5,9
Programas de Cualificación Profesional Inicial	0,0	25,2	55,4	19,3
CENTROS PRIVADOS				
TOTAL	0,0	14,8	78,5	6,7
E. Infantil	0,0	11,8	78,9	9,2
E. Primaria	0,0	8,6	83,9	7,6
E. Especial	0,0	82,7	17,3	0,0
E. Secundaria Obligatoria	0,0	11,1	82,7	6,1
Bachillerato	0,0	28,0	71,7	0,3
Bachillerato a distancia	-	-	-	-
Ciclos Formativos de FP (2)	0,0	57,6	42,0	0,4
Programas de Cualificación Profesional Inicial	0,0	44,6	55,4	0,0

(1) El modelo lingüístico de la enseñanza no universitaria en la Comunitat Valenciana es el siguiente:

En la zona castellano-hablante el valenciano se imparte como materia y la lengua de enseñanza habitual es el castellano (segunda columna).

En la zona valenciano-hablante existen varios programas:

- El Programa de incorporación progresiva, en el que se imparte el valenciano como materia y se incorporan progresivamente otras materias en esta lengua (tercera columna).

- El Programa de Enseñanza en Valenciano y el Programa de Inmersión Lingüística (cuarta columna). En el primero, la lengua de enseñanza es el valenciano y el castellano (Lengua y Literatura) se imparte como materia; el segundo es similar al anterior pero con mayor énfasis en la enseñanza del valenciano en los primeros años de escolarización.

(2) Incluye la enseñanza presencial y a distancia.

E1.5. Distribución porcentual del alumnado de Galicia según modelo lingüístico en que cursa la enseñanza (1)

	Sólo castellano	Castellano lengua de enseñanza y gallego como materia	Enseñanza bilingüe	Gallego lengua de enseñanza y castellano como materia
TODOS LOS CENTROS				
TOTAL	0,0	x	100,0	x
E. Infantil	0,0	x	100,0	x
E. Primaria	0,0	x	100,0	x
E. Especial	0,0	x	100,0	x
E. Secundaria Obligatoria	0,0	x	100,0	x
Bachillerato	0,0	x	100,0	x
Bachillerato a distancia	0,0	x	100,0	x
Ciclos Formativos de FP	0,0	x	100,0	x
Programas de Cualificación Profesional Inicial	0,0	x	100,0	x
CENTROS PÚBLICOS				
TOTAL	0,0	x	100,0	x
E. Infantil	0,0	x	100,0	x
E. Primaria	0,0	x	100,0	x
E. Especial	0,0	x	100,0	x
E. Secundaria Obligatoria	0,0	x	100,0	x
Bachillerato	0,0	x	100,0	x
Bachillerato a distancia	0,0	x	100,0	x
Ciclos Formativos de FP	0,0	x	100,0	x
Programas de Cualificación Profesional Inicial	0,0	x	100,0	x
CENTROS PRIVADOS				
TOTAL	0,0	x	100,0	x
E. Infantil	0,0	x	100,0	x
E. Primaria	0,0	x	100,0	x
E. Especial	0,0	x	100,0	x
E. Secundaria Obligatoria	0,0	x	100,0	x
Bachillerato	0,0	x	100,0	x
Bachillerato a distancia	0,0	x	100,0	x
Ciclos Formativos de FP	0,0	x	100,0	x
Programas de Cualificación Profesional Inicial	0,0	x	100,0	x

(1) Los datos de la estadística de esta comunidad no recogen el modelo lingüístico pero, de acuerdo con el Decreto 124/2007 del 20 de junio, por el que se regula el uso y la promoción del gallego en el sistema educativo, el modelo lingüístico en la comunidad de Galicia es bilingüe.

E1.6. Distribución porcentual del alumnado de la Comunidad Foral de Navarra por modelo lingüístico en que cursa la enseñanza (1)

	Sólo castellano (Modelo G)	Castellano lengua de enseñanza y euskera como materia (Modelo A)	Enseñanza bilingüe (Modelo B)	Euskera lengua de enseñanza y castellano como materia (Modelo D)
TODOS LOS CENTROS				
TOTAL	59,6	15,9	0,3	24,1
E. Infantil	52,3	20,7	0,9	26,1
E. Primaria	50,8	21,7	0,3	27,2
E. Especial
E. Secundaria Obligatoria	64,5	11,0	0,1	24,3
Bachillerato	72,7	4,3	0,0	23,0
Bachillerato a distancia
Ciclos Formativos de F.P.	98,3	0,0	0,0	1,7
Programas de Cualificación Profesional Inicial
CENTROS PÚBLICOS				
TOTAL	53,2	18,2	0,2	28,4
E. Infantil	44,0	25,1	0,9	30,1
E. Primaria	43,2	24,6	0,0	32,1
E. Especial
E. Secundaria Obligatoria	58,4	12,2	0,2	29,2
Bachillerato	63,2	5,7	..	31,1
Bachillerato a distancia
Ciclos Formativos de F.P.	97,8	2,2
Programas de Cualificación Profesional Inicial
CENTROS PRIVADOS				
TOTAL	71,2	11,9	0,5	16,4
E. Infantil	67,6	12,8	1,0	18,6
E. Primaria	64,0	16,6	0,8	18,6
E. Especial
E. Secundaria Obligatoria	74,2	9,1	..	16,8
Bachillerato	90,3	1,9	..	7,8
Bachillerato a distancia
Ciclos Formativos de F.P.	100,0
Programas de Cualificación Profesional Inicial

(1) Los modelos lingüísticos existentes en esta comunidad autónoma son los siguientes:

- Modelo G: enseñanza en castellano.
- Modelo A: enseñanza en castellano. Incorpora el estudio de la lengua vasca como materia.
- Modelo B: enseñanza bilingüe. Imparte varias materias en lengua vasca y varias en lengua castellana.
- Modelo D: enseñanza en lengua vasca. Incluye la materia de Lengua Castellana y Literatura.

E1.7. Distribución porcentual del alumnado del País Vasco por modelo lingüístico en que cursa la enseñanza (1)

	Sólo castellano (Modelo X)	Castellano lengua de enseñanza y euskera como materia (Modelo A)	Enseñanza bilingüe (Modelo B)	Euskera lengua de enseñanza y castellano como materia (Modelo D)
TODOS LOS CENTROS				
TOTAL	0,0	16,0	20,7	63,3
E. Infantil	0,0	3,6	21,0	75,4
E. Primaria	0,0	6,1	26,0	68,0
E. Especial	0,0	63,3	11,9	24,8
E. Secundaria Obligatoria	0,0	12,7	27,5	59,9
Bachillerato	0,0	41,1	1,6	57,3
Bachillerato a distancia	0,0	100,0	0,0	0,0
Ciclos Formativos de F.P.	0,0	74,3	1,6	24,0
Programas de Cualificación Profesional Inicial
CENTROS PÚBLICOS				
TOTAL	0,0	12,9	7,7	79,4
E. Infantil	0,0	1,4	7,3	91,3
E. Primaria	0,0	3,0	10,6	86,4
E. Especial	0,0	46,4	8,8	44,8
E. Secundaria Obligatoria	0,0	9,7	10,2	80,1
Bachillerato	0,0	31,1	..	68,9
Bachillerato a distancia	0,0	100,0	..	0,0
Ciclos Formativos de F.P.	0,0	68,6	0,1	31,3
Programas de Cualificación Profesional Inicial
CENTROS PRIVADOS				
TOTAL	0,0	19,2	34,3	46,5
E. Infantil	0,0	6,2	36,3	57,5
E. Primaria	0,0	9,3	41,7	49,0
E. Especial	0,0	78,2	14,5	7,3
E. Secundaria Obligatoria	0,0	15,2	42,4	42,4
Bachillerato	0,0	51,8	3,3	44,9
Bachillerato a distancia	0,0	-	-	-
Ciclos Formativos de F.P.	0,0	82,1	3,7	14,2
Programas de Cualificación Profesional Inicial

(1) Los modelos lingüísticos existentes en esta comunidad autónoma son los siguientes:

- Modelo X: Se recoge bajo esta denominación el alumnado que actualmente no estudia euskera.
- Modelo A: Todas las materias, excepto la Lengua y Literatura Vasca y los idiomas modernos, se imparten básicamente en castellano.
- Modelo B: Tanto la lengua castellana como el euskera se utilizarán para impartir las otras materias.
- Modelo D: Todas las materias, excepto la Lengua Castellana y Literatura y los idiomas modernos, se imparten básicamente en euskera.

E1.8. Distribución porcentual del alumnado de E. Primaria y E.S.O. según modelo lingüístico

Illes Balears

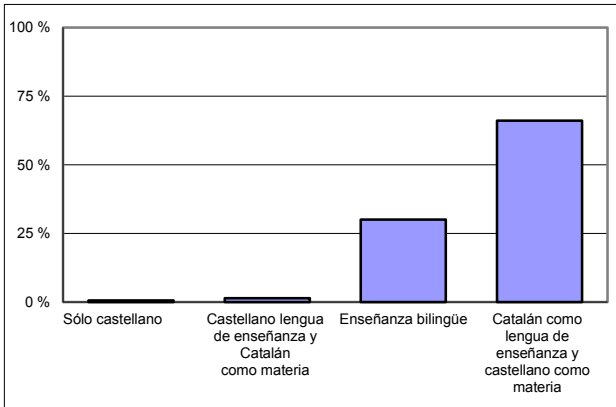

Cataluña (1)

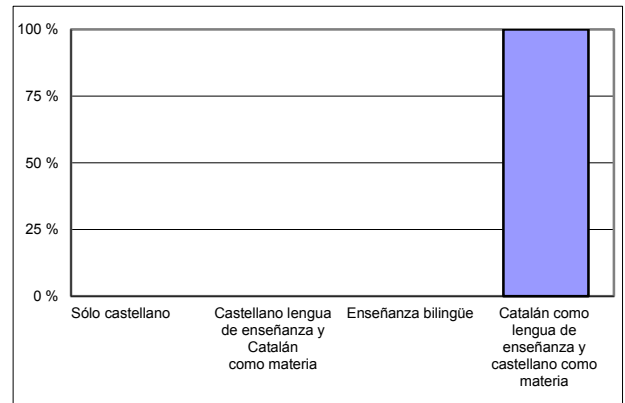

Comunitat Valenciana

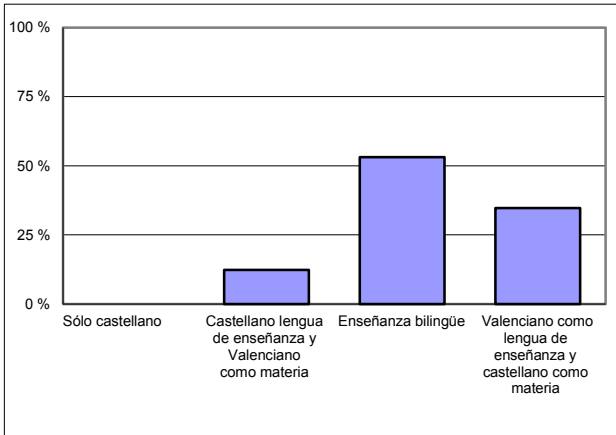

Galicia (1)

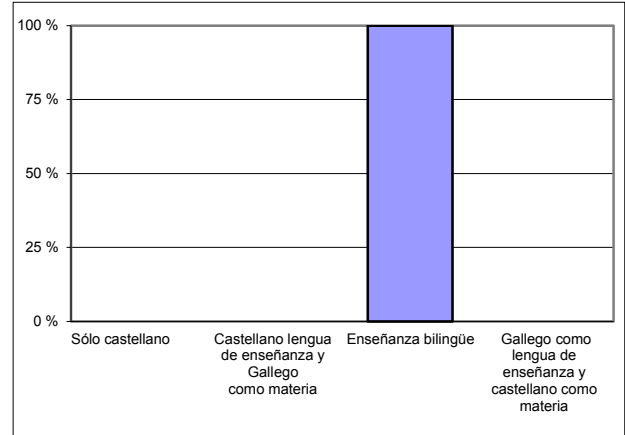

Comunidad Foral de Navarra

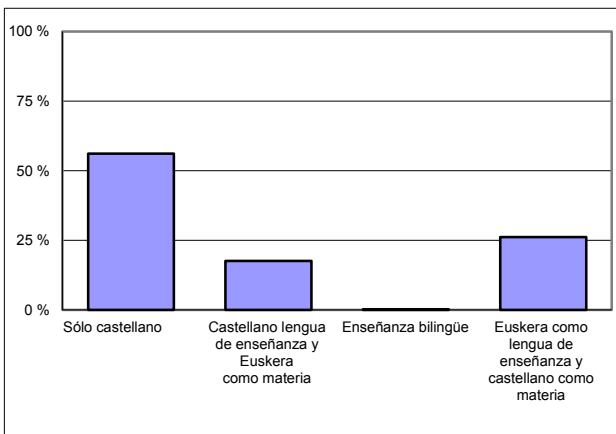

País Vasco

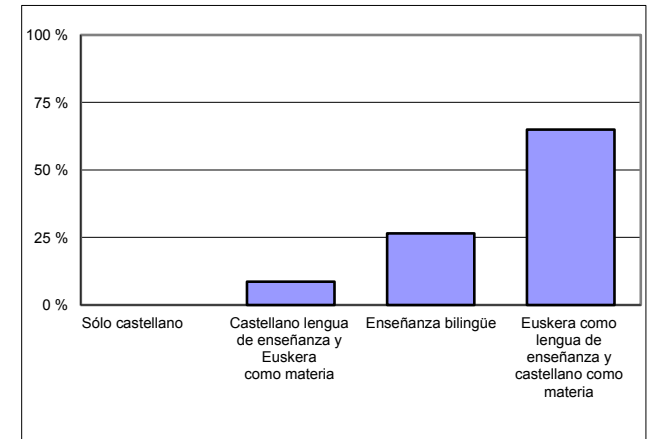

(1) Datos no estadísticos basados en normativa lingüística de la comunidad.

E2.0. Contenido, notas explicativas y fuentes de información

La información estadística sobre el estudio de lenguas extranjeras que se presenta en este capítulo se refiere fundamentalmente a las enseñanzas de Régimen General, aunque en la tabla E2.1 también figuran los datos de las enseñanzas de las Escuelas Oficiales de Idiomas.

Se presenta la siguiente información:

- En las tablas E2.1 y E2.2 se ofrece un resumen del alumnado que estudia lenguas extranjeras y su relación respecto al total de alumnado de la enseñanza considerada.
- En la tabla E2.3 se muestra el alumnado que estudia una primera lengua extranjera.
- En la tabla E2.4 se presenta el alumnado que estudia una segunda lengua extranjera.
- En todas las tablas aparece la información desagregada por las siguientes lenguas extranjeras: inglés, francés, alemán (sólo en E2.1 y E2.2) y *otras lenguas*.

Se facilitan las siguientes precisiones técnicas sobre los datos estadísticos de este capítulo:

- Los datos estadísticos de este capítulo no incluyen el alumnado que cursa lenguas extranjeras dentro de las enseñanzas extraescolares.
- En la tabla E2.1, tanto en los datos brutos como en el *porcentaje de alumnado que cursa una lengua extranjera respecto al total de alumnado*, sólo se tienen en cuenta las enseñanzas que aparecen de forma explícita (por lo tanto, no se incluye información de los Programas de Garantía Social, Programas de Cualificación Profesional Inicial, la Educación Especial, Bachillerato a Distancia ni Ciclos Formativos a Distancia).
- En la tabla E2.2 se han considerado las mismas enseñanzas de Régimen General que en la tabla E2.1, pero no se presenta información de las enseñanzas de Escuelas Oficiales de Idiomas.

Fuentes de información:

- *Estadística de las Enseñanzas no universitarias*. Curso 2012-2013. Subdirección General de Estadística y Estudios del Ministerio de Educación, Cultura y Deporte.

E2.1. Alumnado que cursa lenguas extranjeras por enseñanza

	LENGUAS OBLIGATORIAS Y OPTATIVAS				% RESPECTO AL TOTAL DE ALUMNADO MATRICULADO EN CADA ENSEÑANZA			
	Inglés	Francés	Alemán	Otras lenguas	Inglés	Francés	Alemán	Otras lenguas
TODOS LOS CENTROS								
TOTAL	6.794.960	1.086.454	139.105	70.769	86,6	13,8	1,8	0,9
ENSEÑANZAS DE RÉGIMEN GENERAL	6.472.435	1.014.899	87.758	20.020	86,9	13,8	1,2	0,3
E. Infantil (1)	1.119.017	9.770	3.112	1.019	70,8	0,6	0,2	0,1
E. Primaria	2.801.391	153.611	17.874	6.208	99,0	5,4	0,6	0,2
Educación Secundaria Obligatoria	1.814.721	700.624	56.357	8.753	100,0	38,7	3,1	0,5
Bachillerato (2)	613.986	142.558	8.860	3.187	96,8	22,5	1,4	0,5
Ciclos Formativos de Grado Medio (2)	61.051	1.321	554	429	19,2	0,4	0,2	0,1
Ciclos Formativos de Grado Superior (2)	62.269	7.015	1.001	424	20,7	2,3	0,3	0,1
ENSEÑANZAS DE RÉGIMEN ESPECIAL	322.525	71.555	51.347	50.749	65,1	14,5	10,4	10,3
Enseñanzas de Idiomas (3)	322.525	71.555	51.347	50.749	65,1	14,5	10,4	10,3
CENTROS PÚBLICOS								
TOTAL	4.696.396	718.408	82.362	62.465	84,6	12,9	1,5	1,1
ENSEÑANZAS DE RÉGIMEN GENERAL	4.373.871	646.853	31.015	11.716	86,6	12,8	0,6	0,2
E. Infantil (1)	744.824	4.749	899	742	74,1	0,5	0,1	0,1
E. Primaria	1.897.582	88.802	3.980	3.522	99,4	4,7	0,2	0,2
Educación Secundaria Obligatoria	1.194.692	436.267	21.220	4.957	100,0	36,6	1,8	0,4
Bachillerato (2)	453.595	111.657	3.872	2.144	95,9	23,6	0,8	0,5
Ciclos Formativos de Grado Medio (2)	40.193	598	353	0	16,7	0,2	0,1	0,0
Ciclos Formativos de Grado Superior (2)	42.985	4.780	691	351	18,5	2,1	0,3	0,2
ENSEÑANZAS DE RÉGIMEN ESPECIAL	322.525	71.555	51.347	50.749	65,1	14,5	10,4	10,3
Enseñanzas de Idiomas (3)	322.525	71.555	51.347	50.749	65,1	14,5	10,4	10,3
CENTROS PRIVADOS								
TOTAL	2.098.564	368.046	56.743	8.304	91,2	16,0	2,5	0,4
ENSEÑANZAS DE RÉGIMEN GENERAL	2.098.564	368.046	56.743	8.304	91,2	16,0	2,5	0,4
E. Infantil (1)	374.193	5.021	2.213	277	81,7	1,1	0,5	0,1
E. Primaria	903.809	64.809	13.894	2.686	98,3	7,0	1,5	0,3
Educación Secundaria Obligatoria	620.029	264.357	35.137	3.796	100,0	42,9	5,7	0,6
Bachillerato (2)	160.391	30.901	4.988	1.043	99,3	19,1	3,1	0,6
Ciclos Formativos de Grado Medio (2)	20.858	723	201	429	27,1	0,9	0,3	0,6
Ciclos Formativos de Grado Superior (2)	19.284	2.235	310	73	28,6	3,3	0,5	0,1

(1) Para el cálculo del porcentaje sólo se ha tenido en cuenta el alumnado de segundo ciclo de E. Infantil, aunque puede existir alumnado de primer ciclo (0 a 2 años) que curse alguna lengua extranjera.

(2) No se incluye para estas enseñanzas el alumnado de la modalidad a distancia.

(3) Se incluye el alumnado de matrícula presencial y a distancia (That's English).

E2.2. Alumnado que cursa lenguas extranjeras en enseñanzas de Régimen General

(continúa)

	LENGUAS OBLIGATORIAS Y OPTATIVAS				% RESPECTO AL TOTAL DE ALUMNADO MATRICULADO			
	Inglés	Francés	Alemán	Otras lenguas	Inglés	Francés	Alemán	Otras lenguas
TODAS LAS ENSEÑANZAS								
TOTAL	6.388.498	1.013.284	87.351	19.573	86,9	13,8	1,2	0,3
Andalucía	1.245.652	303.257	7.468	1.230	85,0	20,7	0,5	0,1
Aragón	170.812	44.141	2.871	2.510	87,6	22,6	1,5	1,3
Asturias (Principado de)	110.361	20.776	1.523	295	86,4	16,3	1,2	0,2
Balears (Illes)	136.980	3.776	9.399	0	83,7	2,3	5,7	0,0
Canarias	296.955	77.938	21.287	650	92,3	24,2	6,6	0,2
Cantabria	74.369	15.668	690	0	89,3	18,8	0,8	0,0
Castilla y León	305.531	55.103	3.721	885	89,9	16,2	1,1	0,3
Castilla-La Mancha	324.861	49.995	357	89	94,4	14,5	0,1	0,0
Cataluña	999.082	69.987	11.397	1.499	83,4	5,8	1,0	0,1
Comunitat Valenciana	588.950	50.482	5.538	1.413	73,9	6,3	0,7	0,2
Extremadura	161.310	22.660	409	5.678	92,7	13,0	0,2	3,3
Galicia	326.330	65.220	1.623	897	90,0	18,0	0,4	0,2
Madrid (Comunidad de)	931.105	119.454	15.155	4.254	92,1	11,8	1,5	0,4
Murcia (Región de)	251.694	70.758	556	35	94,6	26,6	0,2	0,0
Navarra (Comunidad Foral de)	89.845	12.636	1.117	0	89,5	12,6	1,1	0,0
País Vasco	297.771	21.006	4.136	91	93,2	6,6	1,3	0,0
Rioja (La)	45.056	6.170	104	0	92,7	12,7	0,2	0,0
Ceuta	15.535	1.994	0	0	90,5	11,6	0,0	0,0
Melilla	16.299	2.263	0	47	92,1	12,8	0,0	0,3
E. INFANTIL (1)								
TOTAL	1.035.080	8.155	2.705	996	70,8	0,6	0,2	0,1
Andalucía	180.902	2.378	731	0	62,7	0,8	0,3	0,0
Aragón	30.028	2.786	427	658	77,1	7,2	1,1	1,7
Asturias (Principado de)	19.085	0	0	0	78,2	0,0	0,0	0,0
Balears (Illes)	20.226	0	0	0	59,2	0,0	0,0	0,0
Canarias	54.453	259	406	0	92,2	0,4	0,7	0,0
Cantabria	15.814	0	0	0	95,6	0,0	0,0	0,0
Castilla y León	61.471	104	0	0	99,2	0,2	0,0	0,0
Castilla-La Mancha	65.829	0	0	0	97,9	0,0	0,0	0,0
Cataluña	152.518	656	155	0	61,5	0,3	0,1	0,0
Comunitat Valenciana	0	0	0	0	0,0	0,0	0,0	0,0
Extremadura	31.956	0	0	0	100,0	0,0	0,0	0,0
Galicia	67.716	0	0	0	100,0	0,0	0,0	0,0
Madrid (Comunidad de)	198.520	1.412	541	338	93,6	0,7	0,3	0,2
Murcia (Región de)	54.146	210	0	0	99,6	0,4	0,0	0,0
Navarra (Comunidad Foral de)	17.296	4	0	0	84,9	0,0	0,0	0,0
País Vasco	48.393	346	445	0	76,2	0,5	0,7	0,0
Rioja (La)	9.735	0	0	0	100,0	0,0	0,0	0,0
Ceuta	3.398	0	0	0	93,3	0,0	0,0	0,0
Melilla	3.594	0	0	0	98,3	0,0	0,0	0,0
E. PRIMARIA								
TOTAL	2.801.391	153.611	17.874	6.208	99,0	5,4	0,6	0,2
Andalucía	556.531	13.111	1.479	0	98,6	2,3	0,3	0,0
Aragón	73.534	12.596	1.007	1.299	98,1	16,8	1,3	1,7
Asturias (Principado de)	47.026	572	56	62	100,0	1,2	0,1	0,1
Balears (Illes)	61.892	23	33	0	93,1	0,0	0,0	0,0
Canarias	125.228	33.414	5.840	6	99,6	26,6	4,6	0,0
Cantabria	31.501	5.399	162	0	100,0	17,1	0,5	0,0
Castilla y León	124.596	15.284	936	454	99,7	12,2	0,7	0,4
Castilla-La Mancha	130.766	3.740	0	0	99,9	2,9	0,0	0,0
Cataluña	461.103	15.307	2.238	285	99,0	3,3	0,5	0,1
Comunitat Valenciana	302.624	2.462	752	445	99,6	0,8	0,2	0,1
Extremadura	65.072	1.053	0	1.914	100,0	1,6	0,0	2,9
Galicia	132.669	69	0	0	99,9	0,1	0,0	0,0
Madrid (Comunidad de)	391.477	13.088	4.241	1.683	98,8	3,3	1,1	0,4
Murcia (Región de)	104.196	32.998	130	13	99,5	31,5	0,1	0,0
Navarra (Comunidad Foral de)	39.389	2.817	177	0	99,5	7,1	0,4	0,0
País Vasco	121.299	1.116	823	0	99,3	0,9	0,7	0,0
Rioja (La)	18.762	562	0	0	100,0	3,0	0,0	0,0
Ceuta	6.823	0	0	0	99,8	0,0	0,0	0,0
Melilla	6.903	0	0	47	99,8	0,0	0,0	0,7

(1) Para el cálculo del porcentaje sólo se ha tenido en cuenta el alumnado de segundo ciclo de E. Infantil, aunque puede existir alumnado de primer ciclo (0 a 2 años) que curse alguna lengua extranjera.

E2.2. Alumnado que cursa lenguas extranjeras en enseñanzas de Régimen General

(conclusión)

	LENGUAS OBLIGATORIAS Y OPTATIVAS				% RESPECTO AL TOTAL DE ALUMNADO MATRICULADO			
	Inglés	Francés	Alemán	Otras lenguas	Inglés	Francés	Alemán	Otras lenguas
EDUCACIÓN SECUNDARIA OBLIGATORIA								
TOTAL	1.814.721	700.624	56.357	8.753	100,0	38,7	3,1	0,5
Andalucía	368.152	202.011	3.407	305	99,1	54,4	0,9	0,1
Aragón	47.340	25.814	1.262	494	99,5	54,3	2,7	1,0
Asturias (Principado de)	30.885	17.868	1.341	171	99,7	57,7	4,3	0,6
Balears (Illes)	40.104	3.236	7.768	0	97,5	7,9	18,9	0,0
Canarias (1)	85.494	43.435	14.021	432	100,0	50,9	16,4	0,5
Cantabria	19.854	9.344	473	0	99,8	47,0	2,4	0,0
Castilla y León	84.724	34.808	2.528	384	98,9	40,6	2,9	0,4
Castilla-La Mancha	87.292	43.741	311	50	99,7	49,9	0,4	0,1
Cataluña	286.598	38.120	6.706	443	99,5	13,2	2,3	0,2
Comunitat Valenciana	208.665	41.107	3.948	722	100,0	21,5	2,1	0,4
Extremadura	45.793	19.677	393	3.592	99,1	42,6	0,9	7,8
Galicia	87.313	59.204	1.429	490	99,8	67,7	1,6	0,6
Madrid (Comunidad de)	238.880	93.905	8.995	1.577	99,3	39,0	3,7	0,7
Murcia (Región de)	64.991	33.993	366	22	97,9	51,2	0,6	0,0
Navarra (Comunidad Foral de)	24.596	8.425	797	0	99,3	34,0	3,2	0,0
País Vasco	73.826	16.972	2.522	71	100,0	23,0	3,4	0,1
Rioja (La)	11.928	4.949	90	0	100,0	41,5	0,8	0,0
Ceuta	4.022	1.858	0	0	99,2	45,8	0,0	0,0
Melilla	4.264	2.157	0	0	97,5	49,3	0,0	0,0
BACHILLERATO (1)								
TOTAL	613.986	142.558	8.860	3.187	96,8	22,5	1,4	0,5
Andalucía	126.512	84.137	1.794	570	96,6	64,2	1,4	0,4
Aragón	15.510	2.649	175	55	96,3	16,4	1,1	0,3
Asturias (Principado de)	11.215	2.082	118	62	93,0	17,3	1,0	0,5
Balears (Illes)	11.008	436	1.040	0	92,1	3,6	8,7	0,0
Canarias	26.032	818	438	212	90,0	2,8	1,5	0,7
Cantabria	6.451	848	55	0	93,0	12,2	0,8	0,0
Castilla y León	30.967	4.327	257	47	93,1	13,0	0,8	0,1
Castilla-La Mancha	29.753	2.463	46	39	97,6	8,1	0,2	0,1
Cataluña	85.178	14.338	2.111	768	96,3	16,2	2,4	0,9
Comunitat Valenciana	70.215	6.388	820	246	100,0	10,2	1,3	0,4
Extremadura	16.050	1.930	16	125	93,8	11,3	0,1	0,7
Galicia	32.662	5.056	177	407	96,8	15,0	0,5	1,2
Madrid (Comunidad de)	88.495	9.786	1.289	656	92,8	10,3	1,4	0,7
Murcia (Región de)	21.197	3.309	60	0	92,8	14,5	0,3	0,0
Navarra (Comunidad Foral de)	8.228	1.328	126	0	97,1	15,7	1,5	0,0
País Vasco	28.394	1.863	324	0	99,3	6,5	1,1	0,0
Rioja (La)	3.693	593	14	0	95,8	15,4	0,4	0,0
Ceuta	1.101	110	0	0	88,9	8,9	0,0	0,0
Melilla	1.325	97	0	0	87,6	6,4	0,0	0,0
CICLOS FORMATIVOS DE FORMACIÓN PROFESIONAL (1)								
TOTAL	123.320	8.336	1.555	429	20,0	1,3	0,3	0,1
Andalucía	13.555	1.620	57	355	12,2	1,5	0,1	0,3
Aragón	4.400	296	0	4	25,4	1,7	0,0	0,0
Asturias (Principado de)	2.150	254	8	0	16,2	1,9	0,1	0,0
Balears (Illes)	3.750	81	558	0	37,9	0,8	5,6	0,0
Canarias	5.748	12	582	0	25,4	0,1	2,6	0,0
Cantabria	749	77	0	0	8,9	0,9	0,0	0,0
Castilla y León	3.773	580	0	0	11,1	1,7	0,0	0,0
Castilla-La Mancha	11.221	51	0	0	40,2	0,2	0,0	0,0
Cataluña	13.685	1.566	187	3	12,7	1,5	0,2	0,0
Comunitat Valenciana	7.446	525	18	0	9,1	0,6	0,0	0,0
Extremadura	2.439	0	0	47	18,0	0,0	0,0	0,3
Galicia	5.970	891	17	0	14,6	2,2	0,0	0,0
Madrid (Comunidad de)	13.733	1.263	89	0	20,6	1,9	0,1	0,0
Murcia (Región de)	7.164	248	0	0	40,3	1,4	0,0	0,0
Navarra (Comunidad Foral de)	336	62	17	0	4,7	0,9	0,2	0,0
País Vasco	25.859	709	22	20	82,8	2,3	0,1	0,1
Rioja (La)	938	66	0	0	21,8	1,5	0,0	0,0
Ceuta	191	26	0	0	13,8	1,9	0,0	0,0
Melilla	213	9	0	0	17,3	0,7	0,0	0,0

(1) No se incluye para estas enseñanzas el alumnado del régimen de enseñanza a distancia.

E2.3. Porcentaje de alumnado que cursa una primera lengua extranjera

(continúa)

	TODOS LOS CENTROS				CENTROS PÚBLICOS				CENTROS PRIVADOS			
	TOTAL	Inglés	Francés	Otras lenguas	TOTAL	Inglés	Francés	Otras lenguas	TOTAL	Inglés	Francés	Otras lenguas
E. INFANTIL (1)												
TOTAL	71,6	70,8	0,6	0,3	69,6	69,0	0,5	0,2	75,9	74,7	0,8	0,5
Andalucía	63,8	62,7	0,8	0,3	60,1	59,0	0,9	0,3	76,9	76,2	0,5	0,2
Aragón	87,1	77,1	7,2	2,8	88,1	75,7	8,9	3,5	84,6	80,4	3,0	1,1
Asturias (Principado de)	78,2	78,2	0,0	0,0	75,0	75,0	0,0	0,0	85,5	85,5	0,0	0,0
Baleares (Illes)	59,2	59,2	0,0	0,0	58,7	58,7	0,0	0,0	60,0	60,0	0,0	0,0
Canarias	93,3	92,2	0,4	0,7	97,1	97,1	0,0	0,0	83,0	78,9	1,6	2,5
Cantabria	95,6	95,6	0,0	0,0	97,8	97,8	0,0	0,0	90,3	90,3	0,0	0,0
Castilla y León	99,4	99,2	0,2	0,0	99,6	99,6	0,0	0,0	98,8	98,3	0,5	0,0
Castilla-La Mancha	97,9	97,9	0,0	0,0	97,6	97,6	0,0	0,0	98,8	98,8	0,0	0,0
Cataluña	61,9	61,5	0,3	0,1	55,8	55,7	0,1	0,0	74,8	73,9	0,7	0,2
Comunitat Valenciana	0,0	0,0	0,0	0,0	0,0	0,0	0,0	0,0	0,0	0,0	0,0	0,0
Extremadura	100,0	100,0	0,0	0,0	100,0	100,0	0,0	0,0	99,9	99,9	0,0	0,0
Galicia	100,0	100,0	0,0	0,0	100,0	100,0	0,0	0,0	100,0	100,0	0,0	0,0
Madrid (Comunidad de)	94,6	93,6	0,7	0,4	99,1	99,0	0,0	0,1	89,1	86,8	1,5	0,8
Murcia (Región de)	100,0	99,6	0,4	0,0	100,0	100,0	0,0	0,0	100,0	98,7	1,3	0,0
Navarra (Comunidad Foral de)	85,0	84,9	0,0	0,0	81,3	81,2	0,0	0,0	91,4	91,4	0,0	0,0
País Vasco	77,4	76,2	0,5	0,7	69,1	69,1	0,0	0,0	86,5	83,9	1,1	1,5
Rioja (La)	100,0	100,0	0,0	0,0	100,0	100,0	0,0	0,0	100,0	100,0	0,0	0,0
Ceuta	93,3	93,3	0,0	0,0	91,3	91,3	0,0	0,0	100,0	100,0	0,0	0,0
Melilla	98,3	98,3	0,0	0,0	97,9	97,9	0,0	0,0	100,0	100,0	0,0	0,0
EDUCACIÓN PRIMARIA												
TOTAL	99,6	98,6	0,7	0,3	99,8	99,3	0,4	0,1	99,2	97,3	1,2	0,7
Andalucía	99,3	98,3	0,7	0,2	100,0	99,0	0,8	0,2	96,9	96,2	0,5	0,2
Aragón	100,0	96,0	4,4	1,1	100,0	95,4	4,2	1,1	100,0	97,1	4,7	1,2
Asturias (Principado de)	100,0	100,0	0,0	0,0	100,0	100,0	0,0	0,0	100,0	100,0	0,0	0,0
Baleares (Illes)	93,2	93,1	0,0	0,0	93,3	93,3	0,0	0,0	93,0	92,7	0,1	0,1
Canarias	100,5	98,9	0,4	1,2	99,8	99,8	0,0	0,0	102,5	96,3	1,7	4,5
Cantabria	100,0	100,0	0,0	0,0	100,0	100,0	0,0	0,0	100,0	100,0	0,0	0,0
Castilla y León	99,9	99,6	0,4	0,0	99,9	99,9	0,0	0,0	100,0	98,9	1,1	0,0
Castilla-La Mancha	99,9	99,9	0,0	0,0	100,0	100,0	0,0	0,0	99,8	99,8	0,0	0,0
Cataluña	99,7	98,1	1,3	0,3	99,8	99,2	0,6	0,0	99,6	96,0	2,6	0,9
Comunitat Valenciana	100,0	99,3	0,6	0,1	100,1	99,8	0,3	0,0	99,9	98,3	1,2	0,4
Extremadura	100,0	100,0	0,0	0,0	100,0	100,0	0,0	0,0	100,0	100,0	0,0	0,0
Galicia	100,0	99,9	0,1	0,0	100,0	99,9	0,1	0,0	100,0	100,0	0,0	0,0
Madrid (Comunidad de)	99,0	98,2	0,3	0,5	99,6	99,6	0,0	0,0	98,3	96,7	0,7	1,0
Murcia (Región de)	99,9	99,5	0,3	0,0	100,0	100,0	0,0	0,0	99,6	98,5	1,1	0,0
Navarra (Comunidad Foral de)	100,0	99,0	1,0	0,0	100,0	99,9	0,1	0,0	100,0	97,5	2,5	0,0
País Vasco	100,0	99,2	0,9	0,7	100,0	99,9	0,3	0,0	100,0	98,6	1,5	1,4
Rioja (La)	100,0	100,0	0,0	0,0	100,0	100,0	0,0	0,0	100,0	100,0	0,0	0,0
Ceuta	99,8	99,8	0,0	0,0	99,7	99,7	0,0	0,0	100,0	100,0	0,0	0,0
Melilla	99,8	99,8	0,0	0,0	99,7	99,7	0,0	0,0	100,0	100,0	0,0	0,0

(1) Para el cálculo del porcentaje sólo se ha tenido en cuenta el alumnado de segundo ciclo de E. Infantil, aunque puede existir alumnado de primer ciclo.

E2.3. Porcentaje de alumnado que cursa una primera lengua extranjera

(conclusión)

	TODOS LOS CENTROS				CENTROS PÚBLICOS				CENTROS PRIVADOS			
	TOTAL	Inglés	Francés	Otras lenguas	TOTAL	Inglés	Francés	Otras lenguas	TOTAL	Inglés	Francés	Otras lenguas
EDUCACIÓN SECUNDARIA OBLIGATORIA												
TOTAL	99,9	98,0	1,6	0,3	99,9	98,2	1,6	0,1	99,9	97,7	1,6	0,6
Andalucía	99,4	97,3	1,9	0,2	100,0	97,5	2,3	0,2	97,4	96,5	0,7	0,2
Aragón	100,0	98,1	6,4	0,4	100,0	98,2	7,0	0,0	100,0	97,9	5,1	1,2
Asturias (Principado de)	100,0	99,5	0,5	0,0	100,0	99,3	0,7	0,0	100,0	100,0	0,0	0,0
Baleares (Illes)	97,5	97,5	0,1	0,0	99,1	99,1	0,0	0,0	95,1	94,9	0,2	0,0
Canarias	99,6	98,7	0,3	0,6	99,4	99,4	0,0	0,0	100,0	96,4	1,4	2,3
Cantabria	99,8	99,8	0,0	0,0	99,8	99,8	0,0	0,0	99,8	99,8	0,0	0,0
Castilla y León	99,3	98,3	1,0	0,0	98,9	97,6	1,3	0,0	100,0	99,5	0,5	0,0
Castilla-La Mancha	99,7	99,6	0,1	0,0	99,6	99,5	0,1	0,0	99,9	99,9	0,0	0,0
Cataluña	100,0	98,5	1,1	0,4	100,0	99,3	0,6	0,1	100,0	97,2	2,0	0,8
Comunitat Valenciana	100,0	98,1	1,6	0,3	99,8	98,2	1,5	0,1	100,0	97,9	1,9	0,9
Extremadura	99,1	98,6	0,6	0,0	98,9	98,2	0,7	0,0	100,0	100,0	0,0	0,0
Galicia	100,0	99,3	0,7	0,0	100,0	99,0	0,9	0,0	100,0	99,9	0,1	0,0
Madrid (Comunidad de)	99,0	96,7	1,5	0,7	99,3	96,6	2,3	0,5	98,6	96,9	0,7	1,0
Murcia (Región de)	99,9	96,1	3,6	0,2	100,0	95,0	4,7	0,2	99,6	98,7	0,8	0,0
Navarra (Comunidad Foral de)	99,4	97,4	2,0	0,0	99,2	99,0	0,3	0,0	99,8	95,0	4,8	0,0
País Vasco	104,2	99,4	4,0	0,8	100,0	99,8	0,2	0,0	107,8	99,1	7,3	1,5
Rioja (La)	100,0	100,0	0,0	0,0	100,0	100,0	0,0	0,0	100,0	100,0	0,0	0,0
Ceuta	99,5	99,2	0,3	0,0	99,3	98,9	0,4	0,0	100,0	100,0	0,0	0,0
Melilla	99,9	97,5	2,3	0,0	99,8	97,2	2,6	0,0	100,0	100,0	0,0	0,0
BACHILLERATO												
TOTAL	96,8	94,5	1,9	0,4	96,2	94,0	2,1	0,2	98,5	96,1	1,5	0,9
Andalucía	97,4	94,8	2,5	0,1	98,3	95,3	2,8	0,1	93,6	92,4	0,8	0,4
Aragón	98,8	95,5	3,0	0,3	98,2	95,1	3,1	0,0	100,0	96,6	2,8	1,2
Asturias (Principado de)	94,0	92,9	0,9	0,2	92,4	90,9	1,1	0,3	99,4	99,4	0,0	0,0
Baleares (Illes)	92,1	92,1	0,0	0,0	92,3	92,3	0,0	0,0	91,6	91,6	0,0	0,0
Canarias	92,5	89,8	1,9	0,8	91,5	88,9	2,2	0,4	98,7	95,0	0,0	3,6
Cantabria	93,1	93,0	0,0	0,0	91,7	91,6	0,1	0,0	100,0	100,0	0,0	0,0
Castilla y León	93,5	92,7	0,8	0,0	92,1	91,3	0,8	0,0	98,1	97,3	0,7	0,0
Castilla-La Mancha	98,1	97,6	0,5	0,0	97,9	97,6	0,3	0,0	100,0	97,5	2,5	0,0
Cataluña	99,9	95,1	4,1	0,8	100,0	94,8	4,7	0,5	99,8	95,6	3,0	1,3
Comunitat Valenciana	100,0	98,8	1,8	0,3	100,0	98,8	1,6	0,0	100,0	98,8	2,2	1,1
Extremadura	94,3	93,6	0,5	0,2	93,7	93,0	0,5	0,2	98,1	98,1	0,0	0,0
Galicia	98,2	96,7	1,5	0,0	97,9	96,1	1,8	0,0	100,0	99,8	0,2	0,0
Madrid (Comunidad de)	92,7	91,0	1,0	0,7	89,6	88,2	1,1	0,3	97,5	95,5	0,7	1,4
Murcia (Región de)	94,3	91,3	2,9	0,2	93,7	90,5	3,0	0,2	98,8	97,1	1,7	0,0
Navarra (Comunidad Foral de)	97,3	96,3	1,0	0,0	96,2	95,8	0,4	0,0	99,5	97,4	2,2	0,0
País Vasco	100,0	99,2	1,3	0,5	100,0	99,0	0,9	0,1	100,0	99,3	1,8	0,9
Rioja (La)	95,8	95,8	0,0	0,0	95,0	94,9	0,0	0,0	99,0	99,0	0,0	0,0
Ceuta	92,5	88,9	3,6	0,0	91,9	88,0	3,9	0,0	100,0	100,0	0,0	0,0
Melilla	89,8	87,6	2,2	0,0	89,5	87,2	2,2	0,0	100,0	100,0	0,0	0,0

E2.4. Porcentaje de alumnado que cursa una segunda lengua extranjera

(continúa)

	TODOS LOS CENTROS				CENTROS PÚBLICOS				CENTROS PRIVADOS			
	TOTAL	Inglés	Francés	Otras lenguas	TOTAL	Inglés	Francés	Otras lenguas	TOTAL	Inglés	Francés	Otras lenguas
EDUCACIÓN PRIMARIA												
TOTAL	5,7	0,4	4,7	0,6	4,7	0,1	4,2	0,3	7,9	1,0	5,8	1,1
Andalucía	1,9	0,2	1,6	0,1	1,7	0,2	1,5	0,0	2,4	0,2	2,0	0,2
Aragón	16,5	2,1	12,4	2,0	14,6	1,9	10,9	1,9	20,6	2,7	15,7	2,2
Asturias (Principado de)	1,5	0,0	1,2	0,3	0,2	0,0	0,0	0,2	4,3	0,0	3,9	0,4
Balears (Illes)	0,0	0,0	0,0	0,0	0,0	0,0	0,0	0,0	0,0	0,0	0,0	0,0
Canarias	30,3	0,7	26,1	3,5	31,0	0,0	29,2	1,8	28,4	2,7	17,2	8,4
Cantabria	17,6	0,0	17,1	0,5	15,1	0,0	14,7	0,4	22,7	0,0	21,9	0,8
Castilla y León	13,2	0,2	11,9	1,1	12,3	0,0	10,8	1,5	14,9	0,5	14,0	0,4
Castilla-La Mancha	2,9	0,0	2,9	0,0	2,5	0,0	2,5	0,0	4,4	0,0	4,4	0,0
Cataluña	3,2	0,9	2,0	0,2	0,5	0,1	0,5	0,0	8,3	2,6	5,0	0,7
Comunitat Valenciana	0,6	0,3	0,2	0,1	0,0	0,0	0,0	0,0	2,0	0,9	0,7	0,4
Extremadura	4,6	0,0	1,6	2,9	5,4	0,0	1,6	3,8	1,7	0,0	1,7	0,0
Galicia	0,0	0,0	0,0	0,0	0,0	0,0	0,0	0,0	0,0	0,0	0,0	0,0
Madrid (Comunidad de)	4,6	0,6	3,0	1,0	0,2	0,2	0,0	0,0	9,5	1,0	6,3	2,2
Murcia (Región de)	31,3	0,0	31,2	0,1	32,3	0,0	32,3	0,0	29,1	0,0	28,6	0,5
Navarra (Comunidad Foral de)	7,0	0,5	6,1	0,4	1,9	0,0	1,6	0,3	16,0	1,4	13,9	0,7
País Vasco	0,1	0,1	0,0	0,0	0,0	0,0	0,0	0,0	0,1	0,1	0,0	0,0
Rioja (La)	3,0	0,0	3,0	0,0	0,0	0,0	0,0	0,0	8,7	0,0	8,7	0,0
Ceuta	0,0	0,0	0,0	0,0	0,0	0,0	0,0	0,0	0,0	0,0	0,0	0,0
Melilla	0,7	0,0	0,0	0,7	0,0	0,0	0,0	0,0	3,3	0,0	0,0	3,3
EDUCACIÓN SECUNDARIA OBLIGATORIA												
TOTAL	42,5	2,3	37,1	3,1	39,1	2,1	35,0	2,0	49,2	2,9	41,0	5,3
Andalucía	55,2	1,9	52,5	0,8	52,0	2,2	49,5	0,3	64,8	0,9	61,4	2,5
Aragón	51,4	1,3	47,8	2,3	47,5	0,8	44,6	2,1	59,0	2,4	53,8	2,8
Asturias (Principado de)	62,3	0,2	57,2	4,9	58,2	0,3	51,5	6,4	69,9	0,0	68,0	2,0
Balears (Illes)	26,7	0,0	7,8	18,9	24,8	0,0	9,1	15,7	29,7	0,0	5,8	23,9
Canarias	68,1	1,5	50,6	16,0	63,7	0,0	51,3	12,4	81,7	6,2	48,4	27,2
Cantabria	49,4	0,0	47,0	2,4	47,0	0,0	45,4	1,6	53,7	0,0	49,8	3,9
Castilla y León	43,6	0,6	39,6	3,4	40,3	0,7	36,4	3,1	49,2	0,3	45,1	3,8
Castilla-La Mancha	50,2	0,1	49,8	0,3	47,6	0,1	47,3	0,1	61,6	0,0	60,6	1,0
Cataluña	15,2	1,0	12,1	2,1	5,3	0,1	4,7	0,5	31,3	2,5	24,1	4,8
Comunitat Valenciana	32,8	11,1	19,8	1,9	29,0	10,5	17,9	0,5	39,8	12,2	23,2	4,4
Extremadura	49,9	0,5	41,9	7,5	48,1	0,6	41,2	6,3	56,1	0,0	44,4	11,7
Galicia	69,6	0,5	67,0	2,2	65,8	0,6	63,1	2,1	78,5	0,2	76,0	2,3
Madrid (Comunidad de)	42,7	2,6	37,0	3,1	36,2	2,5	32,9	0,8	49,6	2,6	41,4	5,5
Murcia (Región de)	49,8	1,8	47,6	0,4	48,3	1,6	46,3	0,4	53,3	2,2	50,7	0,4
Navarra (Comunidad Foral de)	37,0	1,8	32,0	3,2	29,8	0,0	26,3	3,5	48,3	4,6	41,0	2,8
País Vasco	22,1	0,4	18,9	2,7	14,1	0,0	13,2	1,0	28,8	0,8	23,8	4,2
Rioja (La)	42,2	0,0	41,5	0,8	42,3	0,0	41,1	1,2	42,1	0,0	42,1	0,0
Ceuta	45,5	0,0	45,5	0,0	33,5	0,0	33,5	0,0	76,5	0,0	76,5	0,0
Melilla	47,0	0,0	47,0	0,0	44,6	0,0	44,6	0,0	68,4	0,0	68,4	0,0

E2.4. Porcentaje de alumnado que cursa una segunda lengua extranjera

(conclusión)

	TODOS LOS CENTROS				CENTROS PÚBLICOS				CENTROS PRIVADOS			
	TOTAL	Inglés	Francés	Otras lenguas	TOTAL	Inglés	Francés	Otras lenguas	TOTAL	Inglés	Francés	Otras lenguas
BACHILLERATO												
TOTAL	24,2	2,2	20,5	1,4	24,5	1,9	21,5	1,1	23,2	3,2	17,5	2,5
Andalucía	65,1	1,8	61,7	1,7	65,1	1,9	62,1	1,1	65,2	1,0	60,1	4,2
Aragón	15,0	0,7	13,4	0,8	13,6	0,2	12,6	0,7	18,8	2,1	15,7	1,0
Asturias (Principado de)	17,8	0,2	16,4	1,3	15,2	0,2	14,1	0,9	26,7	0,0	24,2	2,5
Baleares (Illes)	12,3	0,0	3,6	8,7	10,0	0,0	3,6	6,4	18,2	0,0	3,7	14,5
Canarias	2,6	0,3	1,0	1,4	1,4	0,0	0,8	0,6	10,2	1,8	2,1	6,3
Cantabria	13,0	0,0	12,2	0,8	12,9	0,0	12,0	0,9	13,5	0,0	13,1	0,3
Castilla y León	13,4	0,4	12,1	0,9	11,2	0,2	10,1	0,9	20,8	1,0	18,7	1,1
Castilla-La Mancha	7,7	0,0	7,6	0,1	7,8	0,0	7,7	0,0	7,4	0,0	6,3	1,1
Cataluña	15,8	1,2	12,1	2,5	17,8	0,0	15,0	2,9	12,0	3,5	6,7	1,8
Comunitat Valenciana	22,8	13,3	8,3	1,2	21,6	12,7	8,4	0,4	26,2	14,9	8,0	3,3
Extremadura	11,4	0,1	10,8	0,5	12,2	0,2	11,5	0,6	6,4	0,0	6,4	0,0
Galicia	15,3	0,1	13,5	1,7	14,8	0,1	12,8	1,9	18,0	0,2	17,1	0,8
Madrid (Comunidad de)	11,8	1,7	9,1	0,9	7,8	0,9	6,6	0,3	17,8	2,9	12,9	1,9
Murcia (Región de)	13,2	1,5	11,5	0,1	13,4	1,7	11,7	0,0	11,1	0,0	10,3	0,9
Navarra (Comunidad Foral de)	16,9	0,8	14,7	1,5	10,0	0,0	9,3	0,7	29,9	2,2	24,7	3,0
País Vasco	5,9	0,2	5,2	0,6	3,9	0,1	3,6	0,3	8,0	0,2	6,8	1,0
Rioja (La)	15,7	0,0	15,4	0,4	15,3	0,0	14,9	0,5	17,2	0,0	17,2	0,0
Ceuta	5,2	0,0	5,2	0,0	3,9	0,0	3,9	0,0	22,5	0,0	22,5	0,0
Melilla	4,2	0,0	4,2	0,0	3,9	0,0	3,9	0,0	17,9	0,0	17,9	0,0

E2.5. Porcentaje de alumnado de enseñanzas de Régimen General que cursa inglés y francés (idioma obligatorio y optativo)

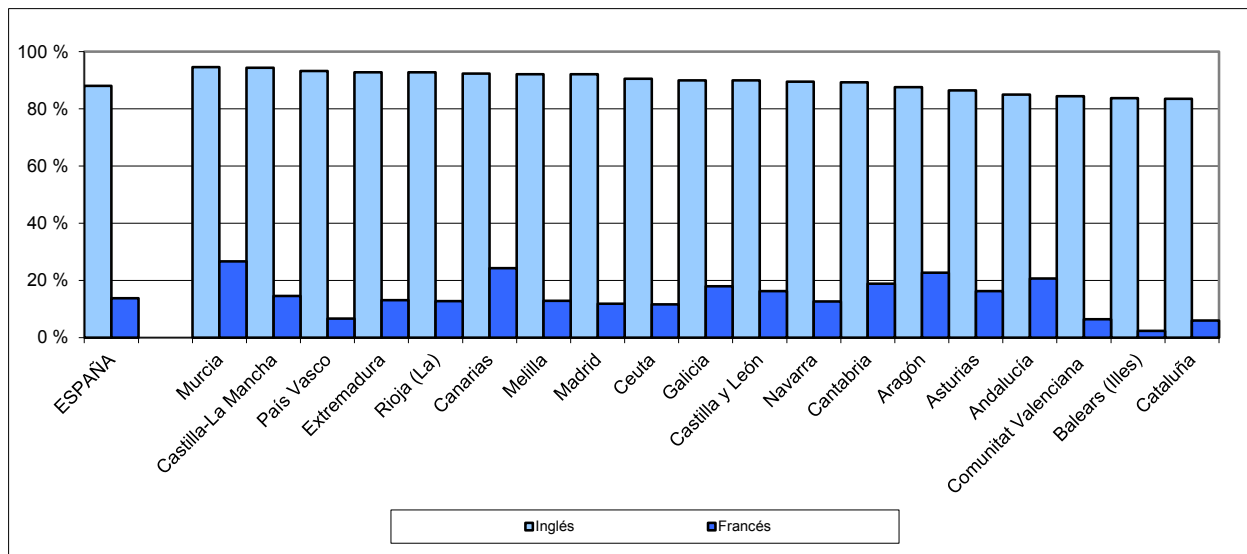

E2.6. Porcentaje de alumnado de ESO y Bachillerato que cursa una segunda lengua extranjera

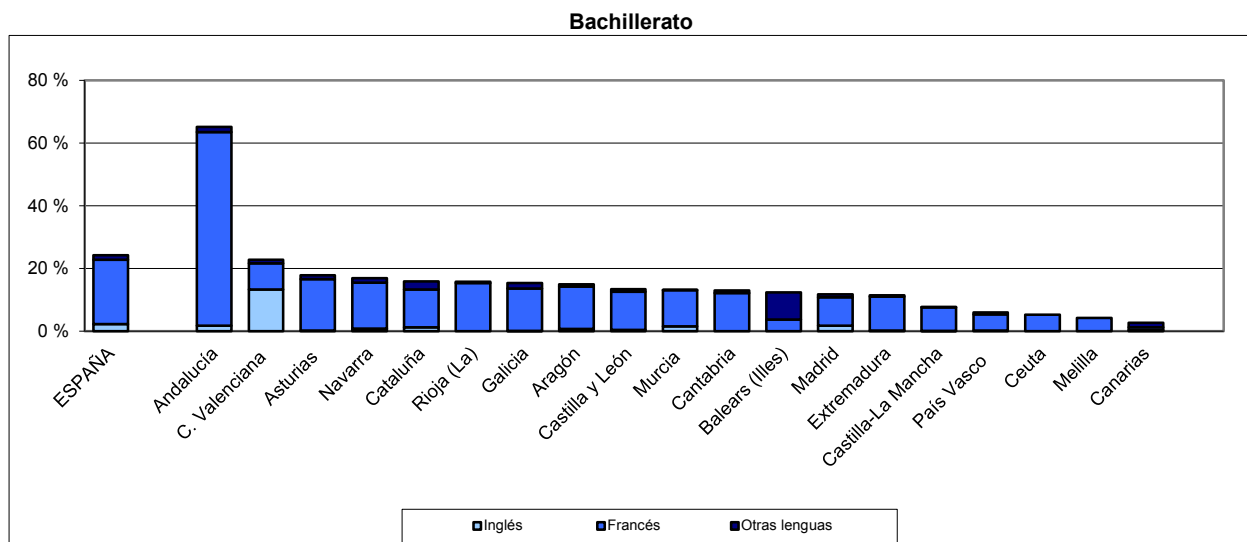
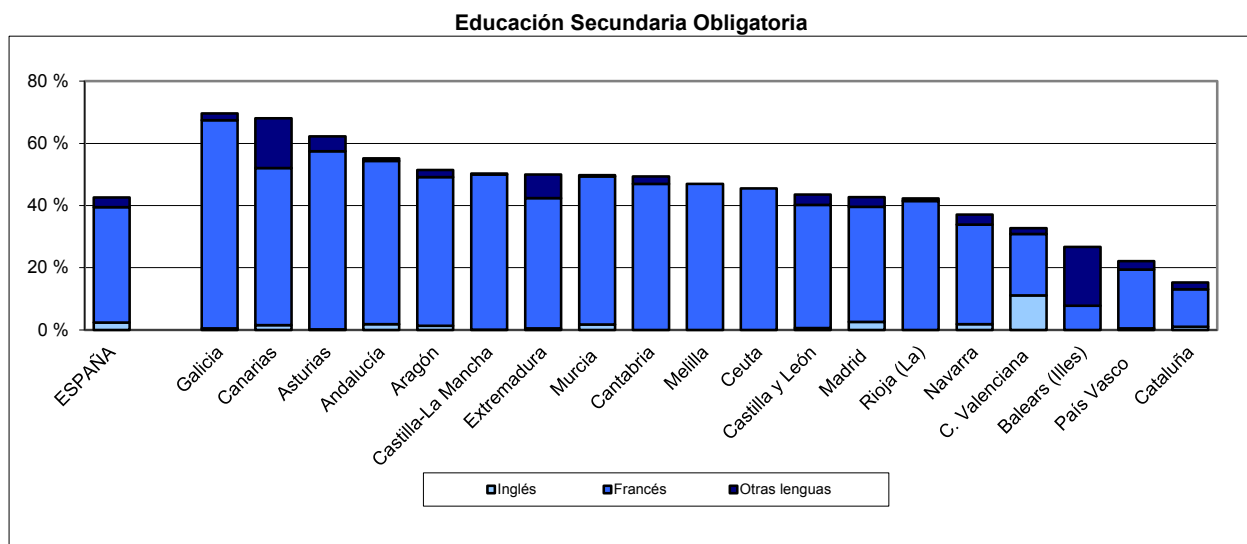

E3.0. Contenido, notas explicativas y fuentes de información

En este capítulo se presenta información sobre alumnado y centros que permite hacer el seguimiento de la profundización en el aprendizaje de las lenguas extranjeras tanto en el nivel estatal, como en el autonómico. Esta información se refiere solamente a las enseñanzas de Régimen General no universitarias excepto E. Infantil, E. Especial y Programas de Cualificación Profesional Inicial

Se facilitan las siguientes precisiones técnicas sobre los datos estadísticos de este capítulo:

- Dado el amplio rango de experiencias y programas existentes, la información que se recoge se agrupa en:
 - *Programas de aprendizaje integrado de contenidos y lengua extranjera:* Recoge la oferta que garantiza su impartición por lo menos en todos los cursos de una de las etapas de la educación obligatoria (Primaria y ESO) y que también puede abarcar el segundo ciclo de E. Infantil y/o la enseñanza Post-obligatoria.
 - *Otras experiencias de utilización de lenguas extranjeras como lengua de enseñanza:* Se recogen aquellas experiencias de profundización en el conocimiento de una lengua extranjera, que incluyen su utilización como lengua de enseñanza para una o más áreas o materias, diferentes de la propia lengua extranjera. Estas experiencias no suelen estar orientadas a su continuidad en cada uno de los cursos de las etapas obligatorias, e incluso, a veces pueden estar condicionadas a la disponibilidad en el centro de profesorado que pueda impartirlas
 - *Centros extranjeros:* Se recogen los centros docentes autorizados para la impartición de enseñanzas de sistemas educativos vigentes en otros países, utilizando como lenguas de enseñanza las lenguas propias de estos países. Esta oferta se puede completar en las etapas de educación obligatoria con enseñanzas de lengua y cultura españolas y, en su caso, con la enseñanza de las lenguas propias de las Comunidades Autónomas.

Fuentes de información:

- *Estadística de las Enseñanzas no universitarias.* Curso 2012-2013. S.G. de Estadística y Estudios del Ministerio de Educación, Cultura y Deporte.

E3.1. Alumnado y centros de Programas de aprendizaje integrado de contenidos y lengua extranjera (1) por lengua extranjera, enseñanza y titularidad/financiación del centro.

	Total	E. Primaria	ESO	Bachillerato	FP- Grado Medio	FP- Grado Superior
ALUMNADO PARTICIPANTE						
TODOS LOS CENTROS						
Total	674.836	424.968	222.134	22.737	6.406	111
Inglés	629.195	409.675	194.705	18.886	6.406	111
Francés	38.935	12.751	23.927	3.141	0	0
Alemán	6.706	2.529	3.467	710	0	0
Portugués	48	13	35	0	0	0
CENTROS PÚBLICOS						
Total	443.165	252.696	168.853	15.155	6.406	103
Inglés	404.562	239.526	146.489	12.038	6.406	103
Francés	34.408	11.559	20.072	2.777	0	0
Alemán	4.195	1.598	2.257	340	0	0
Portugués	48	13	35	0	0	0
ENSEÑANZA PRIVADA CONCERTADA						
Total	215.371	163.441	49.048	2.874	0	8
Inglés	209.449	161.999	44.938	2.504	0	8
Francés	3.741	746	2.995	0	0	0
Alemán	2.181	696	1.115	370	0	0
ENSEÑANZA PRIVADA NO CONCERTADA						
Total	16.300	8.831	4.233	4.708	0	0
Inglés	15.184	8.150	3.278	4.344	0	0
Francés	786	446	860	364	0	0
Alemán	330	235	95	0	0	0
NÚMERO DE CENTROS EN LOS QUE SE IMPARTE						
TODOS LOS CENTROS						
Total	-	2.600	1.620	331	14	38
Inglés	-	2.457	1.378	217	11	37
Francés	-	75	195	63	3	1
Alemán	-	14	25	12	0	0
Portugués	-	1	1	0	0	0
CENTROS PÚBLICOS						
Total	-	1.677	1.298	255	14	37
Inglés	-	1.600	1.105	187	11	36
Francés	-	65	175	60	3	1
Alemán	-	11	17	8	0	0
Portugués	-	1	1	0	0	0
ENSEÑANZA PRIVADA CONCERTADA						
Total	-	865	293	28	0	1
Inglés	-	854	268	24	0	1
Francés	-	8	17	0	0	0
Alemán	-	3	8	4	0	0
ENSEÑANZA PRIVADA NO CONCERTADA						
Total	-	63	37	57	0	0
Inglés	-	58	29	48	0	0
Francés	-	3	5	6	0	0
Alemán	-	2	3	3	0	0

(1) No se incluye información de C. Valenciana, por no estar disponible.

E3.2. Alumnado y centros de otras experiencias de utilización de lenguas extranjeras como lengua de enseñanza por lengua extranjera y enseñanza

	Total	E. Primaria	ESO	Bachillerato	FP- Grado Medio	FP- Grado Superior
ALUMNADO PARTICIPANTE						
TOTAL	96.075	69.294	25.086	1.673	0	22
Inglés	89.888	65.664	22.737	1.465	0	22
Francés	5.380	2.891	2.293	196	0	0
Alemán	387	326	49	12	0	0
Portugués	420	413	7	0	0	0
NÚMERO DE CENTROS EN LOS QUE SE IMPARTE						
TOTAL	-	502	285	49	1	1
Inglés	-	462	251	37	1	1
Francés	-	31	31	11	0	0
Alemán	-	2	2	1	0	0
Portugués	-	7	1	0	0	0

E3.3. Alumnado y centros de enseñanzas de sistemas educativos extranjeros por nivel educativo

	ALUMNADO PARTICIPANTE					CENTROS				
	Total	Educación Infantil	Educación Primaria	ESO	Bachillerato	Total	Educación Infantil	Educación Primaria	ESO	Bachillerato
TOTAL	73.053	17.506	31.926	17.001	6.620	159	145	136	107	85
Andalucía	9.984	2.264	4.061	2.382	1.277	29	27	29	24	20
Aragón	0	0	0	0	0	0	0	0	0	0
Asturias (Principado de)	570	166	259	119	26	1	1	1	1	1
Baleares (Illes)	1.916	464	1.013	347	92	7	7	7	6	4
Canarias	6.454	1.517	2.927	1.594	416	18	18	18	13	9
Cantabria	0	0	0	0	0	0	0	0	0	0
Castilla y León	0	0	0	0	0	0	0	0	0	0
Castilla-La Mancha	0	0	0	0	0	0	0	0	0	0
Cataluña	11.044	2.358	4.974	2.627	1.085	15	13	13	10	9
Comunitat Valenciana	16.998	3.876	7.439	4.063	1.620	31	26	28	24	21
Extremadura	0	0	0	0	0	0	0	0	0	0
Galicia	0	0	0	0	0	0	0	0	0	0
Madrid (Comunidad de)	22.209	5.844	9.550	4.995	1.820	50	45	32	23	16
Murcia (Región de)	1.769	489	828	353	99	4	4	4	3	2
Navarra (Comunidad Foral de)	89	66	23	0	0	1	1	1	0	0
País Vasco	2.020	462	852	521	185	3	3	3	3	3
Rioja (La)	0	0	0	0	0	0	0	0	0	0
Ceuta	0	0	0	0	0	0	0	0	0	0
Melilla	0	0	0	0	0	0	0	0	0	0

E3.4. Porcentaje de alumnado en Programas de aprendizaje integrado de contenidos y lengua extranjera por comunidad autónoma y enseñanza

(continúa)

	Todos los centros			Centros públicos		
	E. Primaria	ESO	Bachillerato	E. Primaria	ESO	Bachillerato
TOTAL	15,0	12,4	3,7	13,3	14,3	3,3
Andalucía	13,2	13,5	3,4	16,6	18,0	4,1
Aragón	13,6	7,2	3,2	17,7	9,9	3,9
Asturias (Principado de)	1,3	0,9	0,0	1,9	1,4	0,0
Baleares (Illes)	1,7	1,5	0,2	1,4	1,8	0,0
Canarias	19,6	10,5	0,0	26,3	13,9	0,0
Cantabria	3,7	5,9	0,0	2,4	7,5	0,0
Castilla y León	44,7	8,5	0,9	32,5	10,5	0,8
Castilla-La Mancha	14,8	15,4	0,6	16,5	18,3	0,7
Cataluña	15,3	26,1	15,1	0,2	20,9	12,4
Comunitat Valenciana
Extremadura	12,0	15,2	0,0	11,9	18,6	0,0
Galicia	9,4	6,7	1,2	7,3	7,5	1,1
Madrid (Comunidad de)	27,3	12,3	1,8	34,1	21,3	1,8
Murcia (Región de)	11,9	14,3	4,3	11,4	19,4	4,9
Navarra (Comunidad Foral de)	6,6	1,2	0,0	10,4	2,0	0,0
País Vasco	18,0	13,0	3,9	6,9	6,7	3,7
Rioja (La)	0,4	4,1	0,8	0,6	6,5	1,0
Ceuta	4,7	2,3	0,0	6,3	3,1	0,0
Melilla	10,6	7,3	0,0	12,5	8,1	0,0

(conclusión)

	Enseñanza concertada			Enseñanza privada no concertada		
	E. Primaria	ESO	Bachillerato	E. Primaria	ESO	Bachillerato
TOTAL	20,2	8,8	4,4	8,9	7,6	6,3
Andalucía	2,2	0,1	0,0	3,0	0,7	0,1
Aragón	3,1	0,9	0,0	17,3	17,9	1,9
Asturias (Principado de)	0,0	0,0	0,0	0,0	0,0	0,0
Baleares (Illes)	1,7	0,0	0,0	6,8	10,7	4,9
Canarias	0,0	0,0	0,0	0,0	0,0	0,0
Cantabria	6,1	2,8	0,0	-	0,0	0,0
Castilla y León	69,8	5,4	1,4	33,4	0,0	0,9
Castilla-La Mancha	6,6	3,1	0,0	18,7	0,0	0,0
Cataluña	45,0	33,6	16,1	39,1	52,0	23,1
Comunitat Valenciana
Extremadura	12,6	3,9	0,0	8,5	0,0	0,0
Galicia	15,2	5,4	-	0,0	0,0	1,4
Madrid (Comunidad de)	24,1	2,5	4,2	5,1	3,2	1,3
Murcia (Región de)	12,6	1,8	0,0	23,1	8,8	0,0
Navarra (Comunidad Foral de)	0,0	0,0	0,0	-	-	-
País Vasco	29,5	18,4	4,0	16,1	15,8	13,1
Rioja (La)	0,0	0,0	0,0	-	-	0,0
Ceuta	0,0	0,0	-	-	-	0,0
Melilla	0,0	0,0	-	100,0	-	0,0

E3.5. Porcentaje de centros que ofertan Programas de aprendizaje integrado de contenidos y lengua extranjera por comunidad autónoma, enseñanza y titularidad/financiación

(continúa)

	Todos los centros			Centros públicos		
	E. Primaria	ESO	Bachillerato	E. Primaria	ESO	Bachillerato
TOTAL	18,6	21,0	7,2	16,0	29,4	8,0
Andalucía	21,0	23,6	11,0	20,5	33,2	14,3
Aragón	13,6	13,3	12,6	15,7	20,5	17,1
Asturias (Principado de)	0,7	1,3	0,0	0,8	2,3	0,0
Baleares (Illes)	2,9	3,1	1,1	1,9	4,4	0,0
Canarias	29,0	24,5	0,9	34,5	36,6	1,1
Cantabria	4,8	12,8	0,0	3,7	20,0	0,0
Castilla y León	40,7	18,6	3,3	30,2	25,1	3,8
Castilla-La Mancha	13,3	34,7	4,2	14,0	49,6	4,8
Cataluña	13,8	36,6	15,8	0,4	36,2	12,4
Comunitat Valenciana
Extremadura	26,5	38,0	0,0	24,6	49,6	0,0
Galicia	18,1	22,7	5,8	16,8	32,5	6,6
Madrid (Comunidad de)	33,8	13,6	5,0	39,8	30,0	9,1
Murcia (Región de)	23,0	34,1	16,3	22,6	57,9	20,8
Navarra (Comunidad Foral de)	9,2	2,2	0,0	11,8	3,7	0,0
País Vasco	22,1	19,9	10,8	13,8	15,6	12,4
Rioja (La)	1,2	7,5	3,6	1,7	13,3	4,8
Ceuta	4,5	8,3	0,0	6,3	16,7	0,0
Melilla	12,5	11,1	0,0	8,3	14,3	0,0

(conclusión)

	Enseñanza concertada			Enseñanza privada no concertada		
	E. Primaria	ESO	Bachillerato	E. Primaria	ESO	Bachillerato
TOTAL	28,1	10,0	5,6	14,0	8,2	5,3
Andalucía	22,0	0,5	0,0	27,4	4,0	0,7
Aragón	6,3	2,5	0,0	10,0	12,5	3,4
Asturias (Principado de)	0,0	0,0	0,0	0,0	0,0	0,0
Baleares (Illes)	3,4	0,0	0,0	14,3	16,7	10,0
Canarias	0,0	0,0	0,0	0,0	0,0	0,0
Cantabria	8,0	4,9	0,0	0,0	0,0	0,0
Castilla y León	81,6	8,6	5,9	20,0	0,0	1,4
Castilla-La Mancha	8,3	3,2	0,0	20,0	0,0	0,0
Cataluña	51,0	35,7	17,5	51,3	56,3	24,0
Comunitat Valenciana
Extremadura	39,3	12,3	0,0	25,0	0,0	0,0
Galicia	25,1	6,3	-	0,0	0,0	3,1
Madrid (Comunidad de)	31,9	3,1	2,3	5,1	4,1	1,6
Murcia (Región de)	24,0	7,1	0,0	25,0	28,6	0,0
Navarra (Comunidad Foral de)	0,0	0,0	0,0	-	-	-
País Vasco	35,3	22,5	9,1	25,0	25,0	25,0
Rioja (La)	0,0	0,0	0,0	-	-	0,0
Ceuta	0,0	0,0	-	-	-	0,0
Melilla	0,0	0,0	-	100,0	-	0,0

E3.6. Porcentaje de alumnado en otras experiencias de utilización de lenguas extranjeras como lengua de enseñanza por comunidad autónoma, enseñanza y titularidad/financiación

(continúa)

	Todos los centros			Centros públicos		
	E. Primaria	ESO	Bachillerato	E. Primaria	ESO	Bachillerato
TOTAL	2,4	1,4	0,3	1,7	1,1	0,1
Andalucía	0,0	0,0	0,0	0,0	0,0	0,0
Aragón	2,5	0,8	0,2	2,6	0,6	0,2
Asturias (Principado de)	42,8	17,9	1,4	43,2	25,0	1,7
Baleares (Illes)	24,9	12,4	2,1	16,8	10,9	1,4
Canarias	0,0	0,0	0,0	0,0	0,0	0,0
Cantabria	3,8	5,3	0,2	5,0	7,4	0,2
Castilla y León	2,0	1,0	0,2	2,6	0,6	0,1
Castilla-La Mancha	4,0	0,5	0,0	2,5	0,2	0,0
Cataluña	0,0	0,0	0,0	0,0	0,0	0,0
Comunitat Valenciana
Extremadura	0,0	0,0	0,0	0,0	0,0	0,0
Galicia	0,0	0,0	0,0	0,0	0,0	0,0
Madrid (Comunidad de)	2,1	0,6	0,6	0,6	0,1	0,0
Murcia (Región de)	0,6	0,6	0,3	0,0	0,0	0,0
Navarra (Comunidad Foral de)	0,0	0,0	0,0	0,0	0,0	0,0
País Vasco	5,4	7,8	0,7	2,1	2,0	0,1
Rioja (La)	25,4	32,6	7,6	10,5	36,7	8,4
Ceuta	5,0	1,5	0,0	0,0	0,0	0,0
Melilla	5,2	0,0	0,0	0,0	0,0	0,0

(conclusión)

	Enseñanza concertada			Enseñanza privada no concertada		
	E. Primaria	ESO	Bachillerato	E. Primaria	ESO	Bachillerato
TOTAL	4,2	2,1	0,9	2,9	1,8	0,7
Andalucía	0,0	0,0	0,0	0,0	0,0	0,0
Aragón	1,0	1,0	0,0	14,0	6,1	0,0
Asturias (Principado de)	1,4	1,6	0,0	0,0	0,0	0,5
Baleares (Illes)	28,2	3,4	0,0	24,7	24,8	0,0
Canarias	35,1	11,2	17,7	0,0	0,0	0,0
Cantabria	1,4	1,4	0,0	..	0,0	0,0
Castilla y León	0,3	1,2	0,0	37,5	13,4	0,6
Castilla-La Mancha	11,6	2,0	0,0	0,0	0,0	0,0
Cataluña	0,0	0,0	0,0	0,0	0,0	0,0
Comunitat Valenciana
Extremadura	0,0	0,0	0,0	0,0	0,0	0,0
Galicia	0,0	0,0	..	0,0	0,0	0,0
Madrid (Comunidad de)	4,1	2,0	3,7	2,6	0,5	1,1
Murcia (Región de)	0,9	0,7	0,0	23,3	32,3	3,7
Navarra (Comunidad Foral de)	0,0	0,0	0,0	0,0
País Vasco	9,0	12,9	1,4	0,0	0,0	0,0
Rioja (La)	54,0	25,3	0,0	6,0
Ceuta	19,8	5,2	0,0
Melilla	26,3	0,0	..	0,0	..	0,0

E3.7. Porcentaje de centros con otras experiencias de utilización de lenguas extranjeras como lengua de enseñanza por comunidad autónoma, enseñanza y titularidad/financiación

(continúa)

	Todos los centros			Centros públicos		
	E. Primaria	ESO	Bachillerato	E. Primaria	ESO	Bachillerato
TOTAL	3,6	3,7	1,0	2,9	3,4	0,7
Andalucía	0,0	0,0	0,0	0,0	0,0	0,0
Aragón	3,9	1,9	0,8	3,4	1,6	1,2
Asturias (Principado de)	47,7	39,3	7,1	46,9	63,2	8,3
Balears (Illes)	30,0	31,9	7,8	23,7	47,1	7,7
Canarias	0,0	0,0	0,0	0,0	0,0	0,0
Cantabria	6,4	13,8	1,6	7,4	24,0	2,2
Castilla y León	3,4	1,7	1,3	3,9	0,7	0,5
Castilla-La Mancha	4,4	1,5	0,0	2,9	1,3	0,0
Cataluña	0,0	0,0	0,0	0,0	0,0	0,0
Comunitat Valenciana
Extremadura	0,0	0,0	0,0	0,0	0,0	0,0
Galicia	0,0	0,0	0,0	0,0	0,0	0,0
Madrid (Comunidad de)	2,5	1,7	1,1	0,9	1,3	0,0
Murcia (Región de)	0,8	1,4	0,7	0,0	0,0	0,0
Navarra (Comunidad Foral de)	0,0	0,0	0,0	0,0	0,0	0,0
País Vasco	19,6	25,6	5,4	13,5	13,3	1,1
Rioja (La)	39,0	54,7	25,0	32,2	60,0	28,6
Ceuta	4,5	8,3	0,0	0,0	0,0	0,0
Melilla	6,3	0,0	0,0	0,0	0,0	0,0

(conclusión)

	Enseñanza concertada			Enseñanza privada no concertada		
	E. Primaria	ESO	Bachillerato	E. Primaria	ESO	Bachillerato
TOTAL	6,4	4,3	3,0	2,6	1,8	1,1
Andalucía	0,0	0,0	0,0	0,0	0,0	0,0
Aragón	3,8	1,3	0,0	20,0	12,5	0,0
Asturias (Principado de)	56,4	7,0	0,0	0,0	0,0	4,0
Balears (Illes)	47,7	22,5	13,3	14,3	8,3	0,0
Canarias	0,0	0,0	0,0	0,0	0,0	0,0
Cantabria	4,0	2,4	0,0	0,0	0,0	0,0
Castilla y León	0,6	2,3	0,0	40,0	28,6	4,1
Castilla-La Mancha	13,9	2,1	0,0	0,0	0,0	0,0
Cataluña	0,0	0,0	0,0	0,0	0,0	0,0
Comunitat Valenciana
Extremadura	0,0	0,0	0,0	0,0	0,0	0,0
Galicia	0,0	0,0	..	0,0	0,0	0,0
Madrid (Comunidad de)	5,4	2,3	4,7	2,2	0,8	1,6
Murcia (Región de)	1,9	1,0	0,0	25,0	28,6	4,3
Navarra (Comunidad Foral de)	0,0	0,0	0,0	0,0
País Vasco	29,9	34,0	9,1	0,0	0,0	0,0
Rioja (La)	56,5	47,8	0,0	16,7
Ceuta	16,7	16,7	0,0
Melilla	33,3	0,0	..	0,0	..	0,0

E3.8. Porcentaje de alumnado de E. Primaria (1) que participa en experiencias que utilizan una lengua extranjera como lengua de enseñanza. Curso 2012-2013

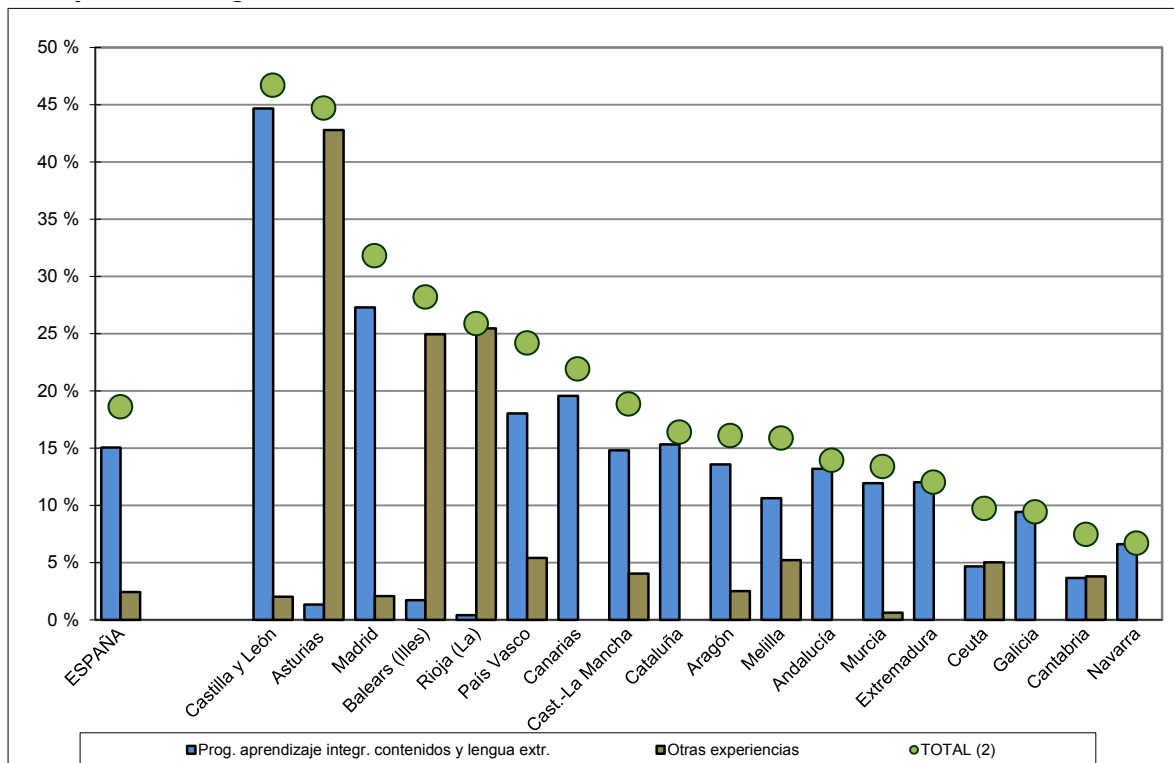

(1) En los cálculos no se incluye información de C. Valenciana por no estar disponible, salvo para los centros extranjeros.
 (2) En el TOTAL se incluye también el porcentaje correspondiente al alumnado matriculado en centros extranjeros.

E3.9. Porcentaje de alumnado de ESO (1) que participa en experiencias que utilizan una lengua extranjera como lengua de enseñanza. Curso 2012-2013

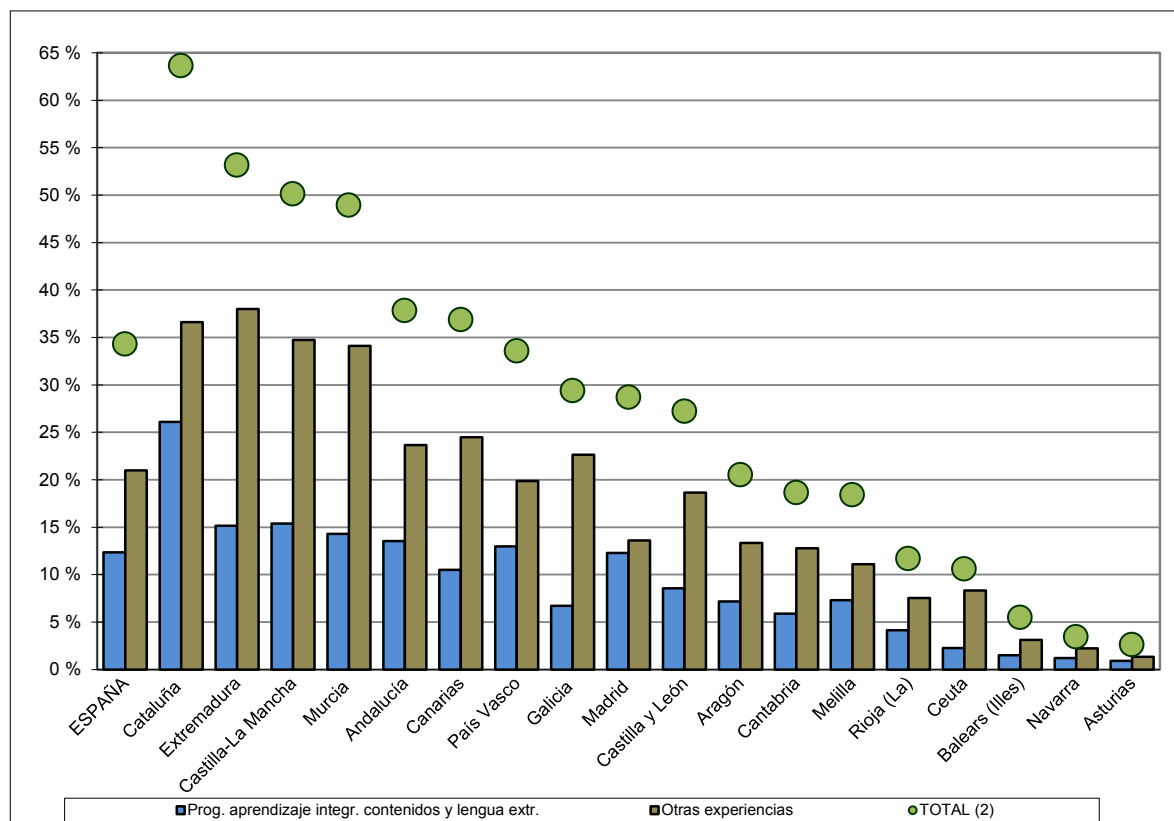

(1) En los cálculos no se incluye información de C. Valenciana por no estar disponible, salvo para los centros extranjeros.
 (2) En el TOTAL se incluye también el porcentaje correspondiente al alumnado matriculado en centros extranjeros.

E4.0. Contenido, notas explicativas y fuentes de información

Se presenta en este capítulo la información estadística relativa al estudio de la religión en la E. Primaria, la E. Secundaria Obligatoria y el Bachillerato en el curso 2012-2013.

La enseñanza de la *religión católica* y de las *otras religiones* con las que el estado Español ha suscrito los correspondientes acuerdos (evangélica, judía e islámica), se imparten en el segundo ciclo de E. Infantil, E. Primaria, ESO y Bachillerato, tanto en centros públicos como privados. Tales enseñanzas son de oferta obligatoria para los centros y de carácter voluntario para el alumnado.

El alumnado de ESO que opte por cursar enseñanzas de religión puede elegir entre la enseñanza asociada a una de las confesiones religiosas mencionadas o la enseñanza de *Historia y cultura de las religiones*.

Se ofrece la siguiente información:

- En la tabla E4.1 la *distribución porcentual del alumnado según opción elegida en la enseñanza de religión*, por enseñanza y titularidad/financiación del centro.
- En la tabla E4.2 la *distribución porcentual del alumnado según opción elegida en la enseñanza de religión por comunidad autónoma*, por enseñanza y titularidad/financiación del centro.
- En el gráfico E4.3 el *porcentaje de alumnado que cursa enseñanzas de religión*, por comunidad autónoma, enseñanza y titularidad/financiación del centro.

Fuentes de información:

- *Estadística de las Enseñanzas no universitarias*. Curso 2012-2013. S.G. de Estadística y Estudios del Ministerio de Educación, Cultura y Deporte.

E4.1. Distribución porcentual del alumnado según opción elegida en la enseñanza de religión

	E. PRIMARIA	E. SECUNDARIA OBLIGATORIA	BACHILLERATO (1)
TODOS LOS CENTROS			
Total	100,00	100,00	100,00
Católica	69,86	51,42	33,03
Evangélica	0,32	0,10	0,02
Islámica	0,40	0,02	0,01
Judía	0,01	0,01	0,00
Historia y cultura de la religiones	-	2,06	-
No cursa religión	29,40	46,38	66,94
CENTROS PÚBLICOS			
Total	100,00	100,00	100,00
Católica	63,17	37,03	21,08
Evangélica	0,44	0,12	0,03
Islámica	0,58	0,01	0,00
Judía	0,00	-	-
Historia y cultura de la religiones	-	1,20	-
No cursa religión	35,81	61,64	78,89
CENTROS PRIVADOS			
Total	100,00	100,00	100,00
Católica	84,00	79,52	66,39
Evangélica	0,07	0,04	0,00
Islámica	0,03	0,03	0,02
Judía	0,02	0,02	0,01
Historia y cultura de la religiones	-	3,74	-
No cursa religión	15,87	16,61	33,58
CENTROS PRIVADOS-ENSEÑANZA CONCERTADA			
Total	100,00	100,00	100,00
Católica	86,17	82,02	64,44
Evangélica	0,07	0,05	0,00
Islámica	0,03	0,02	-
Judía	0,01	0,01	-
Historia y cultura de la religiones	-	3,00	-
No cursa religión	13,72	14,85	35,55
CENTROS PRIVADOS-ENSEÑANZA NO CONCERTADA			
Total	100,00	100,00	100,00
Católica	65,04	53,12	67,99
Evangélica	0,06	-	-
Islámica	0,11	0,16	0,04
Judía	0,10	0,04	0,01
Historia y cultura de la religiones	-	11,55	-
No cursa religión	34,58	35,12	31,95

(1) Sólo se incluye el alumnado de régimen ordinario.

E4.2. Distribución porcentual del alumnado según opción elegida en la enseñanza de religión, por comunidad autónoma

(continúa)

	E. PRIMARIA			E. SECUNDARIA OBLIGATORIA				BACHILLERATO (2)		
	Católica	Otras religiones	No cursa religión	Católica	Otras religiones	Historia y cultura de las religiones (1)	No cursa religión	Católica	Otras religiones	No cursa religión
TODOS LOS CENTROS										
TOTAL	69,9	0,7	29,4	51,4	0,1	2,1	46,4	33,0	0,0	66,9
Andalucía	87,3	1,2	11,5	64,7	0,2	2,3	32,8	44,6	0,0	55,3
Aragón	72,5	1,6	25,9	52,0	0,1	2,2	45,7	45,8	0,4	53,7
Asturias (Principado de)	77,5	0,2	22,3	51,6	0,0	3,3	45,1	30,0	0,0	70,0
Baleares (Illes)	65,0	0,0	35,0	37,8	0,0	3,1	59,2	22,0	0,0	78,0
Canarias	77,8	0,1	22,1	55,4	0,0	1,3	43,4	45,5	0,0	54,5
Cantabria	82,3	0,3	17,4	54,2	0,0	2,9	42,9	39,2	0,0	60,8
Castilla y León	82,0	1,1	16,9	60,6	0,4	1,3	37,7	47,0	0,0	52,9
Castilla-La Mancha	84,5	0,1	15,4	55,6	0,0	1,9	42,4	27,0	0,0	73,0
Cataluña	38,4	0,1	61,5	32,0	0,1	x	67,9	20,6	0,0	79,4
Comunitat Valenciana	68,2	0,0	31,8	52,2	0,0	0,5	47,4	28,5	0,0	71,5
Extremadura	90,5	0,4	9,1	69,7	0,1	1,5	28,7	32,9	0,0	67,1
Galicia	77,2	0,6	22,2	52,6	0,2	2,7	44,5	34,0	0,0	66,0
Madrid (Comunidad de)	69,0	0,4	30,6	47,2	0,2	5,2	47,5	34,3	0,1	65,7
Murcia (Región de)	82,3	0,0	17,7	50,7	0,0	1,1	48,2	11,3	0,0	88,7
Navarra (Comunidad Foral de)	69,1	0,0	30,9	56,6	0,0	-	43,4	48,8	0,0	51,2
País Vasco	47,6	0,1	52,4	45,4	0,0	1,9	52,7	29,3	0,0	70,7
Rioja (La)	78,9	0,0	21,1	61,2	0,0	2,5	36,2	39,0	0,0	61,0
Ceuta	39,7	53,0	7,3	36,3	0,0	37,7	26,1	33,6	0,0	66,4
Melilla	26,5	55,4	18,1	28,7	1,1	7,1	63,2	41,1	0,0	58,9
CENTROS PÚBLICOS										
TOTAL	63,2	1,0	35,8	37,0	0,1	1,2	61,6	21,1	0,0	78,9
Andalucía	84,9	1,5	13,6	56,4	0,3	1,9	41,4	35,0	0,0	64,9
Aragón	63,9	2,2	33,9	29,9	0,2	2,9	67,0	14,7	0,8	84,6
Asturias (Principado de)	69,4	0,3	30,4	31,8	0,0	1,6	66,6	12,5	0,0	87,5
Baleares (Illes)	53,2	0,0	46,8	12,8	0,0	0,8	86,4	3,4	0,0	96,6
Canarias	82,4	0,2	17,4	53,2	0,0	0,8	46,0	42,4	0,0	57,6
Cantabria	76,9	0,5	22,6	36,0	0,0	2,7	61,3	26,0	0,0	74,0
Castilla y León	74,0	1,7	24,3	39,0	0,6	1,9	58,5	25,7	0,0	74,3
Castilla-La Mancha	81,8	0,2	18,0	46,8	0,0	1,9	51,2	19,6	0,0	80,4
Cataluña	21,3	0,0	78,6	9,0	0,0	x	91,0	8,9	0,0	91,0
Comunitat Valenciana	58,0	0,0	42,0	33,7	0,0	0,1	66,2	16,3	0,0	83,7
Extremadura	88,5	0,6	10,9	62,5	0,1	0,8	36,7	23,6	0,0	76,4
Galicia	72,8	0,9	26,3	40,9	0,3	1,6	57,2	25,3	0,0	74,7
Madrid (Comunidad de)	58,3	0,6	41,1	24,7	0,1	0,7	74,5	11,2	0,0	88,8
Murcia (Región de)	79,4	0,0	20,6	41,5	0,0	0,3	58,1	6,2	0,0	93,8
Navarra (Comunidad Foral de)	59,7	0,0	40,3	36,7	0,0	-	63,3	26,3	0,0	73,7
País Vasco	27,3	0,1	72,5	18,4	0,0	0,4	81,3	3,6	0,0	96,4
Rioja (La)	69,0	0,0	31,0	40,0	0,0	3,1	56,9	21,6	0,0	78,4
Ceuta	26,8	71,0	2,3	24,5	0,0	41,3	34,3	29,5	0,0	70,5
Melilla	22,1	67,3	10,6	22,6	0,0	7,3	70,1	38,7	0,0	61,3

(1) En Cataluña los datos del alumnado que estudia "Historia y Cultura de las religiones" están incluidos en la categoría "No cursa religión".

(2) Sólo se incluye el alumnado de régimen ordinario.

E4.2. Distribución porcentual del alumnado según opción elegida en la enseñanza de religión, por comunidad autónoma

	E. PRIMARIA			E. SECUNDARIA OBLIGATORIA				BACHILLERATO (2)		
	Católica	Otras religiones	No cursa religión	Católica	Otras religiones	Historia y cultura de las religiones (1)	No cursa religión	Católica	Otras religiones	No cursa religión
(conclusión)										
CENTROS PRIVADOS										
TOTAL	84,0	0,1	15,9	79,5	0,1	3,7	16,6	66,4	0,0	33,6
Andalucía	95,4	0,0	4,6	90,5	0,0	3,6	6,0	88,2	0,0	11,8
Aragón	91,1	0,3	8,5	92,3	0,0	0,9	6,8	91,9	0,0	8,1
Asturias (Principado de)	95,2	0,0	4,8	89,1	0,0	6,5	4,4	83,4	0,0	16,6
Balears (Illes)	84,7	0,0	15,3	76,7	0,0	6,5	16,8	68,4	0,0	31,6
Canarias	64,4	0,0	35,6	62,1	0,0	2,5	35,4	64,6	0,0	35,4
Cantabria	92,9	0,0	7,1	88,3	0,0	3,2	8,5	100,0	0,0	-
Castilla y León	98,2	0,0	1,7	97,9	0,0	0,3	1,7	95,2	0,0	4,8
Castilla-La Mancha	96,5	0,0	3,5	93,1	0,0	2,1	4,8	90,3	0,0	9,7
Cataluña	72,4	0,2	27,4	70,5	0,2	x	29,3	43,3	0,0	56,7
Comunitat Valenciana	90,5	0,0	9,5	87,8	0,0	1,2	11,1	53,9	0,0	46,1
Extremadura	97,7	0,0	2,3	93,9	0,0	4,0	2,1	87,9	0,0	12,1
Galicia	87,3	0,0	12,7	79,6	0,0	5,3	15,2	78,2	0,0	21,8
Madrid (Comunidad de)	81,0	0,3	18,7	71,1	0,3	10,0	18,7	67,0	0,2	32,8
Murcia (Región de)	89,3	0,0	10,7	72,8	0,0	2,9	24,3	51,3	0,0	48,7
Navarra (Comunidad Foral de)	85,4	0,0	14,6	85,3	0,0	-	14,7	88,6	0,0	11,4
País Vasco	68,0	0,0	32,0	68,4	0,0	3,2	28,4	54,8	0,0	45,2
Rioja (La)	97,8	0,0	2,2	97,8	0,0	1,6	0,5	100,0	0,0	-
Ceuta	77,7	0,0	22,3	66,8	0,0	28,3	5,0	100,0	0,0	-
Melilla	43,6	9,6	46,7	82,9	10,5	5,2	1,4	86,4	0,0	13,6
CENTROS PRIVADOS-ENSEÑANZA CONCERTADA										
TOTAL	86,2	0,1	13,7	82,1	0,1	3,0	14,9	64,4	0,0	35,6
Andalucía	96,3	0,0	3,7	92,0	0,0	2,5	5,5	96,0	0,0	4,0
Aragón	95,8	0,1	4,1	96,2	0,0	1,0	2,8	99,9	0,0	0,1
Asturias (Principado de)	97,9	0,0	2,1	95,0	0,0	3,0	2,0	100,0	0,0	-
Balears (Illes)	91,1	0,0	8,9	81,4	0,0	7,0	11,6	78,1	0,0	21,9
Canarias	74,7	0,0	25,3	71,1	0,0	1,9	27,0	100,0	0,0	-
Cantabria	92,9	0,0	7,1	88,3	0,0	3,2	8,5	100,0	0,0	-
Castilla y León	98,9	0,0	1,0	98,1	0,0	0,4	1,6	96,3	0,0	3,7
Castilla-La Mancha	96,9	0,0	3,1	93,2	0,0	1,8	5,0	99,6	0,0	0,4
Cataluña	73,5	0,2	26,4	71,5	0,2	x	28,4	39,2	0,0	60,7
Comunitat Valenciana	91,8	0,0	8,2	89,4	0,0	1,0	9,6	58,8	0,0	41,2
Extremadura	97,9	0,0	2,1	93,9	0,0	4,1	2,0	91,7	0,0	8,3
Galicia	88,6	0,0	11,4	81,2	0,0	4,8	14,0	-	-	-
Madrid (Comunidad de)	84,9	0,3	14,8	76,0	0,2	8,7	15,0	80,0	0,0	20,0
Murcia (Región de)	92,5	0,0	7,5	75,0	0,0	3,0	22,0	12,7	0,0	87,3
Navarra (Comunidad Foral de)	85,5	0,0	14,5	85,3	0,0	-	14,7	88,6	0,0	11,4
País Vasco	68,9	0,0	31,1	69,2	0,0	2,9	27,9	55,6	0,0	44,4
Rioja (La)	97,8	0,0	2,2	97,8	0,0	1,6	0,5	100,0	0,0	-
Ceuta	77,7	0,0	22,3	66,8	0,0	28,3	5,0	-	-	-
Melilla	45,1	6,6	48,3	82,9	10,5	5,2	1,4	-	-	-
CENTROS PRIVADOS-ENSEÑANZA NO CONCERTADA										
TOTAL	65,1	0,3	34,6	53,1	0,2	11,6	35,1	68,0	0,1	32,0
Andalucía	88,7	0,0	11,3	75,0	0,0	14,2	10,8	83,8	0,0	16,2
Aragón	48,5	2,2	49,3	36,6	0,0	-	63,4	88,7	0,0	11,3
Asturias (Principado de)	67,9	0,0	32,1	14,5	0,0	50,8	34,8	81,9	0,0	18,1
Balears (Illes)	31,4	0,0	68,6	29,1	0,0	2,1	68,8	19,8	0,0	80,2
Canarias	26,9	0,0	73,1	17,7	0,0	5,5	76,8	56,8	0,0	43,2
Cantabria	-	-	-	100,0	0,0	-	-	100,0	0,0	-
Castilla y León	53,2	0,0	46,8	93,6	0,0	-	6,4	94,7	0,0	5,3
Castilla-La Mancha	87,9	0,0	12,1	92,2	0,0	6,7	1,1	87,2	0,0	12,8
Cataluña	47,2	0,7	52,1	35,4	0,8	x	63,8	46,4	0,0	53,6
Comunitat Valenciana	74,7	0,0	25,3	56,2	0,0	5,6	38,2	21,1	0,1	78,8
Extremadura	93,1	0,0	6,9	93,2	0,0	-	6,8	86,6	0,0	13,4
Galicia	68,5	0,0	31,5	59,9	0,0	10,5	29,6	78,2	0,0	21,8
Madrid (Comunidad de)	68,5	0,2	31,3	53,7	0,3	14,3	31,7	63,8	0,2	36,0
Murcia (Región de)	33,4	0,0	66,6	21,4	0,0	-	78,6	63,0	0,0	37,0
Navarra (Comunidad Foral de)	-	0,0	100,0	-	-	-	-	-	-	-
País Vasco	15,8	0,0	84,2	15,8	0,0	20,4	63,8	7,0	0,0	93,0
Rioja (La)	-	-	-	-	-	-	-	100,0	0,0	-
Ceuta	-	-	-	-	-	-	-	100,0	0,0	-
Melilla	-	100,0	-	-	-	-	-	86,4	0,0	13,6

(1) En Cataluña los datos del alumnado que estudia "Historia y Cultura de las religiones" están incluidos en la categoría "No cursa religión".

(2) Sólo se incluye el alumnado de régimen ordinario.

E4.3. Porcentaje de alumnado que cursa enseñanzas de religión (1)

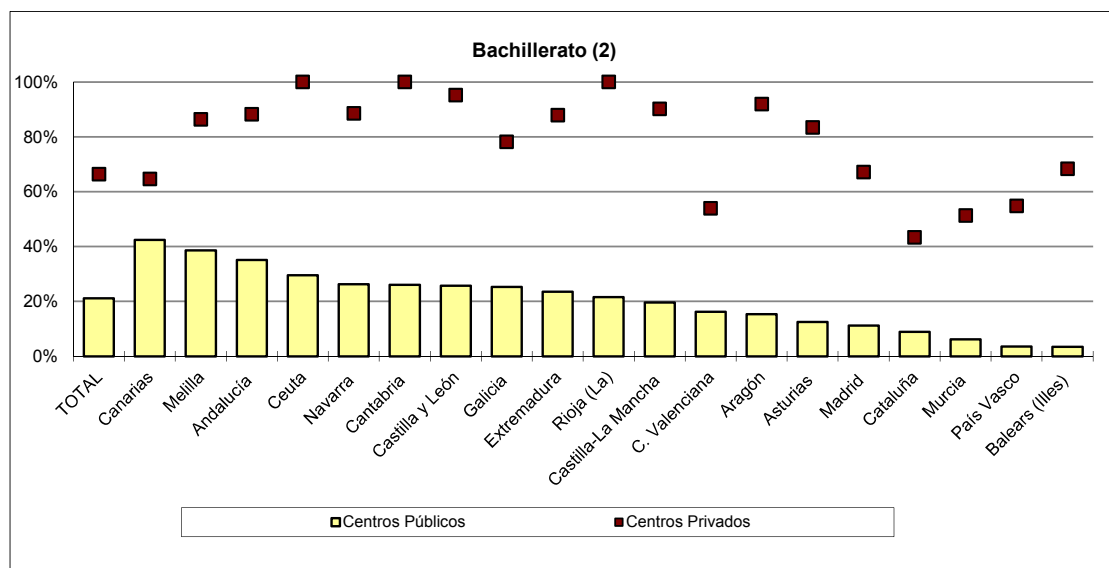
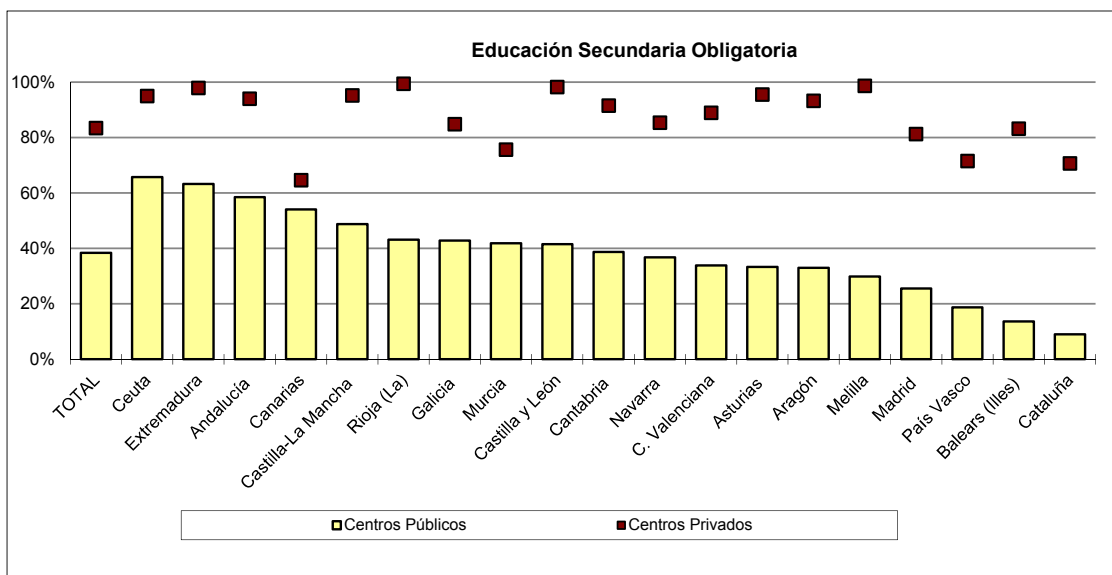
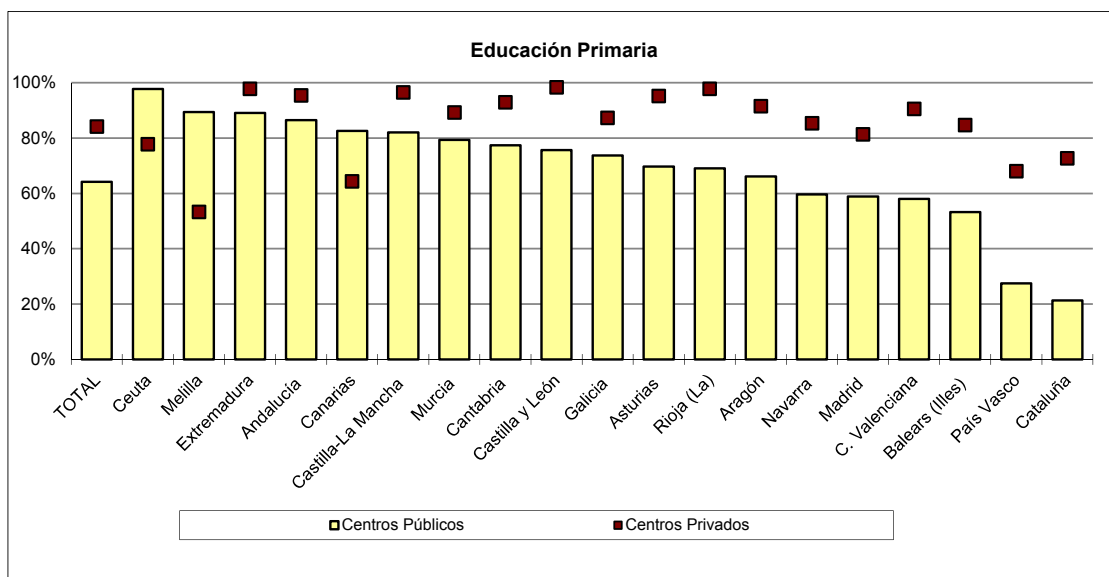

(1) Se incluye el alumnado que opta por la enseñanza de una confesión religiosa o de Historia y Cultura de las Religiones.
 (2) Sólo se incluye el alumnado de régimen ordinario.

E5.0. Contenido, notas explicativas y fuentes de información

Se presenta en este capítulo la información estadística del alumnado extranjero en el sistema educativo. Las primeras tablas están referidas a las enseñanzas de Régimen General no universitarias y las enseñanzas de Régimen Especial. A continuación se presentan, separadamente, el alumnado extranjero matriculado en Educación Universitaria y el que cursa enseñanzas de Educación de Adultos.

Como información complementaria se incorporan a este capítulo datos elaborados a partir del Padrón Municipal de Habitantes referentes a la población extranjera que ha nacido en España en las edades en las que la escolaridad es plena (Educación Básica y segundo ciclo de Educación Infantil).

De forma más detallada, la información que se proporciona de alumnado extranjero es la siguiente:

- Referida a alumnado extranjero en enseñanzas de Régimen General no universitarias y en enseñanzas de Régimen Especial:
 - En la tabla E5.1 la *distribución del alumnado extranjero según enseñanza* y en las tablas E5.2 y E5.3 *según comunidad autónoma*. En ambos casos, para las distintas titularidades de los centros y para las distintas áreas de procedencia de acuerdo a su nacionalidad.
 - En la tabla E5.4, el *porcentaje de alumnado extranjero*, para las enseñanzas de Régimen General no Universitarias, distinguiendo en centros públicos y en centros privados (concertados y no concertados y extranjeros).
 - En las tablas E5.5 y E5.6, la *evolución del alumnado extranjero* en la última década, por comunidad y por procedencia, respectivamente.
 - En la tabla E5.7 y en el gráfico E5.16 se presenta la relación entre el *alumnado extranjero y el total de población extranjera*, por país de nacionalidad.
- La tabla E5.8 se refiere al *alumnado extranjero en Educación Universitaria* por universidad y ciclo universitario.
- En las tablas E5.9, E5.10 y E5.11 se presenta el *alumnado extranjero en Educación de Adultos* por comunidad autónoma, enseñanza que cursa y área de procedencia/país de nacionalidad.
- En las tablas E5.12 y E5.13 se presenta la *población extranjera de 3 a 15 años nacida en España y su porcentaje respecto al total de la población extranjera* por comunidad autónoma, grupo de edad y área de procedencia/país de nacionalidad.

Se realizan las siguientes precisiones técnicas sobre los datos estadísticos de alumnado extranjero:

- Se considera como alumnado extranjero a aquel que no posee la nacionalidad española. Incluye por tanto al colectivo procedente de la emigración, pero su ámbito es más amplio. Respecto a los nacidos en España de padres extranjeros, el Ordenamiento Jurídico Español no les atribuye, con carácter general, la nacionalidad española. Ahora bien, sí otorga dicha nacionalidad si el nacido no tiene ninguna otra, pues en ningún caso un niño puede carecer de nacionalidad.
- El alumnado en situación de doble nacionalidad con otro país, se considera español.
- El alumnado se clasifica según su procedencia, teniendo en cuenta su país de nacionalidad.
- Como *población extranjera* se ha considerado la población con nacionalidad extranjera según la revisión del Padrón Municipal a 1 de enero de 2013.
- En Educación Universitaria no se incluye como alumnado extranjero el alumnado de universidades extranjeras que viene a través del Programa Erasmus, el cual está recogido en el capítulo G2.

Fuentes de información:

- *Estadística de las Enseñanzas no universitarias*. Curso 2012-2013. S.G. de Estadística y Estudios del Ministerio de Educación, Cultura y Deporte.
- *Estadística de Estudiantes Universitarios*. Curso 2012-2013. S.G. de Coordinación y Seguimiento Universitario del Ministerio de Educación, Cultura y Deporte.
- *Explotación Estadística del Padrón Continuo a 1 de enero de 2013*. INE.

E5.1. Distribución porcentual del alumnado extranjero según enseñanza, por procedencia.

Enseñanzas no universitarias

(continúa)

	TOTAL (cifras absolutas)	TOTAL	Europa		África		América			Asia	Oceanía
			UE (28)	Resto	Norte	Resto	Norte	Central	Sur		
TODOS LOS CENTROS											
TOTAL	763.087	100,0	100,0	100,0	100,0	100,0	100,0	100,0	100,0	100,0	100,0
Total Régimen General	732.665	96,0	95,7	90,1	99,2	98,8	87,7	96,7	95,0	96,5	83,6
E. Infantil	151.206	19,8	21,0	16,1	31,1	32,5	15,9	13,5	8,7	23,3	17,1
E. Primaria	257.158	33,7	36,6	30,1	38,1	34,9	36,1	34,8	27,0	37,0	34,0
Educación Especial	3.974	0,5	0,4	0,3	0,7	0,8	0,4	0,7	0,5	0,5	0,5
ESO	205.128	26,9	25,1	24,6	19,6	16,4	21,7	31,3	35,9	27,0	20,7
Bachilleratos (1)	47.991	6,3	6,5	9,9	2,7	4,0	8,9	5,7	9,2	5,0	7,9
Ciclos Formativos Grado Medio (1)	31.530	4,1	2,9	4,4	3,4	4,8	1,7	4,4	6,4	1,9	0,8
Ciclos Formativos Grado Superior (1)	18.171	2,4	1,8	3,5	0,9	2,5	2,3	2,6	4,3	1,0	2,0
Programas Cualificación Profesional Inicial	17.507	2,3	1,5	1,2	2,7	3,0	0,6	3,7	3,0	0,9	0,5
Total Régimen Especial	30.422	4,0	4,3	9,9	0,8	1,2	12,3	3,3	5,0	3,5	16,4
EE. Artes Plásticas y Diseño	1.591	0,2	0,2	0,4	0,0	0,0	1,2	0,2	0,3	0,2	1,0
EE. Música	3.191	0,4	0,6	0,8	0,0	0,1	1,5	0,4	0,5	0,5	3,1
EE. Danza	422	0,1	0,1	0,2	0,0	0,0	0,3	0,1	0,0	0,1	0,0
EE. Arte Dramático	68	0,0	0,0	0,0	0,0	0,0	0,1	0,0	0,0	0,0	0,0
EE. Idiomas	25.042	3,3	3,4	8,5	0,8	1,0	9,2	2,6	4,2	2,8	12,3
EE. Deportivas	108	0,0	0,0	0,0	0,0	0,0	0,0	0,0	0,0	0,0	0,0
CENTROS PÚBLICOS											
TOTAL	628.063	100,0	100,0	100,0	100,0	100,0	100,0	100,0	100,0	100,0	100,0
Total Régimen General	598.295	95,3	94,8	87,3	99,1	98,6	80,1	96,1	93,8	95,5	71,5
E. Infantil	126.095	20,1	20,4	0,0	0,0	0,0	0,0	0,0	0,0	0,0	0,0
E. Primaria	215.217	34,3	36,7	0,0	0,0	0,0	0,0	0,0	0,0	0,0	0,0
Educación Especial	2.688	0,4	0,3	0,1	0,0	0,0	0,1	0,0	0,0	0,0	0,9
ESO	161.045	25,6	24,7	0,3	0,0	0,0	0,9	0,1	0,2	0,1	0,9
Bachilleratos (1)	40.668	6,5	6,4	0,0	0,0	0,0	0,0	0,0	0,0	0,0	0,0
Ciclos Formativos Grado Medio (1)	24.916	4,0	2,9	0,1	0,0	0,0	0,3	0,0	0,1	0,1	0,0
Ciclos Formativos Grado Superior (1)	14.491	2,3	1,8	0,8	0,0	0,1	1,7	0,3	0,3	0,4	3,3
Programas Cualificación Profesional Inicial	13.175	2,1	1,6	0,0	0,0	0,0	0,0	0,0	0,0	0,0	0,0
Total Régimen Especial	29.768	4,7	5,2	12,7	0,9	1,4	19,9	3,9	6,2	4,5	28,5
EE. Artes Plásticas y Diseño	1.295	0,2	0,2	0,4	0,0	0,1	1,2	0,2	0,3	100,0	100,0
EE. Música	2.960	0,5	0,6	1,0	0,0	0,1	2,3	0,5	0,6	0,0	0,0
EE. Danza	376	0,1	0,1	0,0	0,0	0,0	0,0	0,0	0,0	0,0	0,0
EE. Arte Dramático	58	0,0	0,0	0,0	0,0	0,0	0,0	0,0	0,0	0,0	0,0
EE. Idiomas	25.042	4,0	4,2	0,0	0,0	0,0	0,0	0,0	0,0	0,0	0,0
EE. Deportivas	37	0,0	0,0	0,0	0,0	0,0	0,0	0,0	0,0	0,0	0,0
CENTROS PRIVADOS											
TOTAL	135.024	100,0	100,0	100,0	100,0	100,0	100,0	100,0	100,0	100,0	100,0
Total Régimen General	134.370	99,5	99,4	99,2	99,8	99,8	98,2	99,4	99,6	99,6	98,3
E. Infantil	25.111	18,6	23,6	0,0	0,0	0,0	0,0	0,0	0,0	0,0	0,0
E. Primaria	41.941	31,1	35,9	0,0	0,0	0,0	0,0	0,0	0,0	0,0	0,0
Educación Especial	1.286	1,0	0,6	0,0	0,0	0,0	0,0	0,0	0,0	0,0	0,0
ESO	44.083	32,6	26,9	0,0	0,0	0,0	0,0	0,0	0,0	0,0	0,0
Bachilleratos (1)	7.323	5,4	6,9	0,0	0,0	0,0	0,0	0,0	0,0	0,0	0,0
Ciclos Formativos Grado Medio (1)	6.614	4,9	2,8	0,0	0,0	0,0	0,0	0,0	0,0	0,0	0,0
Ciclos Formativos Grado Superior (1)	3.680	2,7	1,6	0,0	0,0	0,0	0,0	0,0	0,0	0,0	0,0
Programas Cualificación Profesional Inicial	4.332	3,2	1,2	0,0	0,0	0,0	0,0	0,0	0,0	0,0	0,0
Total Régimen Especial	654	0,5	0,6	0,8	0,2	0,2	1,8	0,6	0,4	0,4	1,7
EE. Artes Plásticas y Diseño	296	0,2	0,2	0,4	0,1	0,0	1,3	0,2	0,2	0,0	0,0
EE. Música	231	0,2	0,3	0,3	0,0	0,1	0,3	0,1	0,1	0,0	0,0
EE. Danza	46	0,0	0,0	0,0	0,0	0,0	0,0	0,0	0,0	0,0	0,0
EE. Arte Dramático	10	0,0	0,0	0,0	0,0	0,0	0,0	0,0	0,0	0,0	0,0
EE. Idiomas	0	0,0	0,0	0,0	0,0	0,0	0,0	0,0	0,0	0,0	0,0
EE. Deportivas	71	0,1	0,1	0,0	0,0	0,0	0,0	0,0	0,0	0,0	0,0

(1) Incluye los regímenes presencial y a distancia.

E5.1. Distribución porcentual del alumnado extranjero según enseñanza, por procedencia.
Enseñanzas no universitarias

(conclusión)

	TOTAL (cifras absolutas)	TOTAL	Europa		África		América			Asia	Oceania
			UE (28)	Resto	Norte	Resto	Norte	Central	Sur		
CENTROS PRIVADOS-ENSEÑANZA CONCERTADA											
TOTAL	104.218	100,0	100,0	100,0	100,0	100,0	100,0	100,0	100,0	100,0	100,0
Total Régimen General	104.218	100,0	100,0	100,0	100,0	100,0	100,0	100,0	100,0	100,0	100,0
E. Infantil	17.734	17,0	22,0	15,3	28,6	28,0	16,0	12,0	8,7	23,1	29,4
E. Primaria	31.629	30,3	34,9	32,0	31,1	29,0	38,6	31,4	25,4	38,0	33,3
Educación Especial	1.286	1,2	1,1	1,3	2,3	1,9	1,2	1,3	1,0	0,7	0,0
ESO	37.465	35,9	29,9	34,7	22,7	20,3	32,1	39,5	46,0	31,6	33,3
Bachilleratos (1)	3.156	3,0	3,0	4,6	0,6	2,1	6,6	2,4	3,9	2,7	2,0
Ciclos Formativos Grado Medio (1)	5.993	5,8	4,7	6,4	5,0	7,5	2,2	5,3	7,5	1,9	2,0
Ciclos Formativos Grado Superior (1)	2.666	2,6	2,0	3,9	1,1	3,5	2,4	2,2	3,6	0,9	0,0
Programas Cualificación Profesional Inicial	4.289	4,1	2,3	1,7	8,6	7,8	1,0	5,9	3,9	1,1	0,0
Total Régimen Especial	-	-	-	-	-	-	-	-	-	-	-
EE. Artes Plásticas y Diseño	-	-	-	-	-	-	-	-	-	-	-
EE. Música	-	-	-	-	-	-	-	-	-	-	-
EE. Danza	-	-	-	-	-	-	-	-	-	-	-
EE. Arte Dramático	-	-	-	-	-	-	-	-	-	-	-
EE. Idiomas	-	-	-	-	-	-	-	-	-	-	-
EE. Deportivas	-	-	-	-	-	-	-	-	-	-	-
CENTROS PRIVADOS-ENSEÑANZA NO CONCERTADA (excepto centros extranjeros)											
TOTAL	11.414	100,0	100,0	100,0	100,0	100,0	100,0	100,0	100,0	100,0	100,0
Total Régimen General	10.779	94,4	95,1	93,9	92,8	97,3	90,9	89,2	93,8	96,5	92,1
E. Infantil	3.462	30,3	37,0	0,0	0,0	0,0	0,0	0,0	0,0	0,0	0,0
E. Primaria	2.254	19,7	23,8	0,0	0,0	0,0	0,0	0,0	0,0	0,0	0,0
Educación Especial	0	0,0	0,0	0,0	0,0	0,0	0,5	0,0	0,0	0,0	0,0
ESO	1.529	13,4	15,4	0,4	0,9	0,3	0,2	0,3	0,4	0,1	0,0
Bachilleratos (1)	1.893	16,6	11,9	0,0	0,0	0,0	0,0	0,0	0,0	0,0	0,0
Ciclos Formativos Grado Medio (1)	598	5,2	2,7	2,8	2,1	0,0	5,8	3,1	2,6	1,6	0,0
Ciclos Formativos Grado Superior (1)	1.000	8,8	4,3	1,4	1,8	1,0	0,9	1,5	0,8	0,8	5,3
Programas Cualificación Profesional Inicial	43	0,4	0,1	0,0	0,0	0,0	0,0	0,0	0,0	0,0	0,0
Total Régimen Especial	635	5,6	4,9	6,1	7,2	2,7	9,1	10,8	6,2	3,5	7,9
EE. Artes Plásticas y Diseño	277	2,4	1,6	3,3	3,0	0,3	6,5	3,4	3,1	100,0	100,0
EE. Música	231	2,0	2,4	2,5	1,8	1,7	1,8	1,9	1,8	0,0	0,0
EE. Danza	46	0,4	0,4	0,0	0,0	0,0	0,0	0,0	0,0	0,0	0,0
EE. Arte Dramático	10	0,1	0,1	0,0	0,0	0,0	0,0	0,0	0,0	0,0	0,0
EE. Idiomas	-	-	-	-	-	-	-	-	-	-	-
EE. Deportivas	71	0,6	0,5	0,0	0,0	0,0	0,0	0,0	0,0	0,0	0,0
CENTROS EXTRANJEROS											
TOTAL	19.392	100,0	100,0	100,0	100,0	100,0	100,0	100,0	100,0	100,0	100,0
Total Régimen General	19.373	99,9	95,1	93,9	92,8	97,3	90,9	89,2	93,8	96,5	92,1
E. Infantil	3.915	20,2	37,0	0,0	0,0	0,0	0,0	0,0	0,0	0,0	0,0
E. Primaria	8.058	41,6	23,8	0,0	0,0	0,0	0,0	0,0	0,0	0,0	0,0
Educación Especial	-	-	-	-	-	-	-	-	-	-	-
ESO	5.089	26,2	15,4	0,0	0,0	0,0	0,0	0,0	0,0	0,0	0,0
Bachilleratos (1)	2.274	11,7	11,9	0,0	0,0	0,0	0,0	0,0	0,0	0,0	0,0
Ciclos Formativos Grado Medio (1)	23	0,1	2,7	0,0	0,0	0,0	0,0	0,0	0,0	0,0	0,0
Ciclos Formativos Grado Superior	14	0,1	4,3	0,0	0,0	0,0	0,0	0,0	0,0	0,0	0,0
Programas Cualificación Profesional Inicial	-	-	-	-	-	-	-	-	-	-	-
Total Régimen Especial	19	0,1	4,9	6,1	7,2	2,7	9,1	10,8	6,2	3,5	7,9
EE. Artes Plásticas y Diseño	19	0,1	1,6	3,3	3,0	0,3	6,5	3,4	3,1	0,0	0,0
EE. Música	-	-	-	-	-	-	-	-	-	-	-
EE. Danza	-	-	-	-	-	-	-	-	-	-	-
EE. Arte Dramático	-	-	-	-	-	-	-	-	-	-	-
EE. Idiomas	-	-	-	-	-	-	-	-	-	-	-
EE. Deportivas	-	-	-	-	-	-	-	-	-	-	-

(1) Incluye los regímenes presencial y a distancia.

E5.2. Distribución porcentual del alumnado extranjero según comunidad autónoma, por procedencia.
Enseñanzas no universitarias

(continúa)

	TOTAL (cifras absolutas)	TOTAL	Europa		África		América			Asia	Oceanía
			UE (28)	Resto	Norte	Resto	Norte	Central	Sur		
TODOS LOS CENTROS											
TOTAL	763.087	100,0	100,0	100,0	100,0	100,0	100,0	100,0	100,0	100,0	100,0
Andalucía	90.331	11,8	15,2	16,4	13,7	9,2	14,6	5,6	8,7	8,9	15,3
Aragón	27.822	3,6	4,9	2,2	3,3	7,4	1,8	4,6	2,7	2,6	0,0
Asturias (Principado de)	6.611	0,9	0,8	0,7	0,3	0,6	1,1	2,0	1,3	0,6	2,0
Balears (Illes)	27.187	3,6	4,5	2,5	3,1	4,5	2,8	2,2	3,6	2,6	7,2
Canarias	28.535	3,7	4,3	3,1	1,5	3,5	3,0	5,7	4,2	4,0	2,8
Cantabria	6.314	0,8	0,7	2,6	0,2	0,7	1,5	1,4	1,3	0,5	0,3
Castilla y León	28.709	3,8	4,7	2,0	3,0	2,2	4,3	7,0	3,8	2,3	5,4
Castilla - La Mancha	34.547	4,5	6,5	3,0	4,6	2,3	2,2	3,1	4,2	2,0	1,8
Cataluña	173.133	22,7	13,5	23,4	31,2	33,0	19,6	25,9	18,9	36,3	19,2
Comunitat Valenciana	92.802	12,2	16,5	19,4	10,3	7,3	9,2	5,1	11,1	10,3	15,1
Extremadura	6.040	0,8	0,8	0,3	1,1	0,3	0,7	0,7	0,7	0,6	0,8
Galicia	15.390	2,0	1,7	2,2	0,9	1,8	3,8	4,1	3,1	1,1	5,4
Madrid (Comunidad de)	143.499	18,8	19,5	13,7	11,2	16,5	29,0	25,0	23,8	20,2	17,6
Murcia (Región de)	34.478	4,5	2,0	4,3	8,5	2,1	1,7	1,3	5,3	1,8	1,3
Navarra (Comunidad Foral de)	9.672	1,3	1,0	1,2	1,3	1,3	1,1	1,1	1,7	0,6	0,8
País Vasco	27.172	3,6	2,3	2,4	3,2	6,3	3,2	4,8	4,7	3,3	4,9
Rioja (La)	8.420	1,1	1,1	0,6	1,4	0,9	0,3	0,4	0,9	2,1	0,0
Ceuta	672	0,1	0,0	0,0	0,3	0,0	0,0	0,0	0,0	0,0	0,0
Melilla	1.753	0,2	0,0	0,1	0,9	0,1	0,1	0,0	0,0	0,0	0,3
CENTROS PÚBLICOS											
TOTAL	628.063	100,0	100,0	100,0	100,0	100,0	100,0	100,0	100,0	100,0	100,0
Andalucía	77.885	12,4	15,5	16,7	13,9	9,0	18,7	6,1	9,6	10,0	20,6
Aragón	22.217	3,5	5,0	2,2	3,2	7,1	2,3	4,0	2,4	2,4	0,0
Asturias (Principado de)	5.443	0,9	0,9	0,7	0,3	0,6	1,5	2,1	1,3	0,6	1,9
Balears (Illes)	21.363	3,4	4,1	2,1	2,9	4,5	3,1	2,1	3,6	2,7	3,7
Canarias	24.995	4,0	4,3	2,5	1,6	4,1	3,6	6,5	4,8	4,2	3,3
Cantabria	4.512	0,7	0,7	2,5	0,2	0,5	1,8	1,2	1,1	0,4	0,5
Castilla y León	22.668	3,6	4,9	2,0	3,0	1,7	5,1	6,2	3,5	2,1	6,5
Castilla - La Mancha	31.586	5,0	7,4	3,5	4,9	2,5	3,3	3,4	4,6	2,3	3,3
Cataluña	142.042	22,6	12,4	21,7	30,4	33,9	15,7	27,6	19,3	37,6	13,6
Comunitat Valenciana	78.536	12,5	17,0	20,0	10,7	7,1	10,0	5,3	11,5	10,8	12,1
Extremadura	5.523	0,9	0,9	0,3	1,2	0,3	1,1	0,7	0,8	0,6	1,4
Galicia	13.115	2,1	1,8	2,7	0,9	1,9	5,2	4,3	3,3	1,2	3,7
Madrid (Comunidad de)	111.389	17,7	18,9	14,3	11,4	16,8	21,3	24,0	22,4	17,1	18,7
Murcia (Región de)	30.869	4,9	2,1	4,8	8,8	2,0	2,3	1,4	5,8	1,8	2,3
Navarra (Comunidad Foral de)	8.013	1,3	1,1	1,2	1,4	1,3	1,3	1,2	1,6	0,6	1,4
País Vasco	18.762	3,0	1,9	2,1	2,8	5,6	3,1	3,7	3,8	3,1	6,5
Rioja (La)	6.799	1,1	1,1	0,6	1,3	1,0	0,4	0,3	0,7	2,4	0,0
Ceuta	626	0,1	0,0	0,0	0,3	0,0	0,1	0,0	0,0	0,0	0,0
Melilla	1.720	0,3	0,1	0,1	0,9	0,1	0,2	0,0	0,0	0,0	0,5
CENTROS PRIVADOS											
TOTAL	135.024	100,0	100,0	100,0	100,0	100,0	100,0	100,0	100,0	100,0	100,0
Andalucía	12.446	9,2	14,0	15,6	11,7	10,0	9,0	3,4	5,3	5,6	9,0
Aragón	5.605	4,2	4,2	2,2	4,4	9,1	1,0	7,0	3,8	3,3	0,0
Asturias (Principado de)	1.168	0,9	0,5	0,5	0,4	0,6	0,5	1,6	1,5	0,5	2,3
Balears (Illes)	5.824	4,3	6,3	3,5	5,2	4,3	2,3	2,7	3,5	2,4	11,3
Canarias	3.540	2,6	4,3	5,1	0,3	0,7	2,1	2,2	1,7	3,5	2,3
Cantabria	1.802	1,3	0,7	2,7	0,4	1,5	1,1	2,1	2,1	0,8	0,0
Castilla y León	6.041	4,5	3,9	2,1	4,1	4,7	3,2	10,6	5,2	2,9	4,0
Castilla - La Mancha	2.961	2,2	2,5	1,2	2,1	1,5	0,8	2,0	2,6	1,4	0,0
Cataluña	31.091	23,0	18,6	29,1	39,8	28,0	24,8	19,1	17,4	32,4	26,0
Comunitat Valenciana	14.266	10,6	14,3	17,5	5,6	8,4	8,2	4,5	9,7	8,6	18,6
Extremadura	517	0,4	0,4	0,2	0,4	0,1	0,3	0,4	0,5	0,4	0,0
Galicia	2.275	1,7	1,2	0,5	0,7	1,5	2,0	3,0	2,6	0,9	7,3
Madrid (Comunidad de)	32.110	23,8	21,9	11,7	9,9	15,2	39,6	29,2	29,1	29,9	16,4
Murcia (Región de)	3.609	2,7	1,8	2,5	5,1	2,2	0,9	1,0	3,3	1,6	0,0
Navarra (Comunidad Foral de)	1.659	1,2	0,8	1,5	0,6	1,3	0,8	1,0	2,1	0,6	0,0
País Vasco	8.410	6,2	3,7	3,4	7,2	10,0	3,3	9,5	8,4	4,1	2,8
Rioja (La)	1.621	1,2	1,0	0,5	1,9	0,9	0,2	0,7	1,4	1,2	0,0
Ceuta	46	0,0	0,0	0,0	0,2	0,1	0,0	0,0	0,0	0,0	0,0
Melilla	33	0,0	0,0	0,0	0,1	0,0	0,0	0,0	0,0	0,0	0,0

E5.2. Distribución porcentual del alumnado extranjero según comunidad autónoma, por procedencia.**Enseñanzas no universitarias**

(conclusión)

TOTAL (cifras absolutas)	TOTAL	Europa		África		América			Asia	Oceanía	
		UE (28)	Resto	Norte	Resto	Norte	Central	Sur			
TOTAL	104.218	100,0	100,0	100,0	100,0	100,0	100,0	100,0	100,0	100,0	
Andalucía	7.016	6,7	7,8	10,0	11,3	9,3	8,5	3,3	5,2	4,2	7,8
Aragón	5.165	5,0	7,2	3,3	4,5	9,1	2,3	7,0	3,9	3,7	0,0
Asturias (Principado de)	1.127	1,1	0,9	0,8	0,4	0,7	1,2	1,7	1,5	0,6	7,8
Balears (Illes)	4.095	3,9	5,0	3,1	5,4	4,5	2,6	2,8	3,6	2,4	3,9
Canarias	1.378	1,3	2,3	1,2	0,1	0,4	1,8	1,5	1,2	1,8	5,9
Cantabria	1.749	1,7	1,2	4,2	0,4	1,6	2,5	2,2	2,2	0,9	0,0
Castilla y León	5.797	5,6	7,0	3,3	4,2	5,0	7,0	11,1	5,4	3,3	11,8
Castilla - La Mancha	2.730	2,6	4,5	1,7	2,1	1,5	1,2	2,0	2,6	1,5	0,0
Cataluña	24.740	23,7	15,6	32,4	40,9	30,1	22,1	19,2	17,4	36,6	25,5
Comunitat Valenciana	9.608	9,2	12,9	12,0	5,3	8,4	10,9	4,5	9,7	7,6	13,7
Extremadura	490	0,5	0,6	0,4	0,4	0,2	0,7	0,4	0,5	0,4	0,0
Galicia	2.024	1,9	2,0	0,8	0,7	1,4	3,7	3,0	2,6	0,9	2,0
Madrid (Comunidad de)	23.897	22,9	21,6	14,7	8,8	12,3	24,7	28,7	28,2	27,5	13,7
Murcia (Región de)	3.002	2,9	1,8	3,4	5,1	2,2	1,2	1,0	3,4	1,4	0,0
Navarra (Comunidad Foral de)	1.620	1,6	1,4	2,5	0,6	1,4	1,8	1,1	2,2	0,7	0,0
País Vasco	8.129	7,8	6,4	5,4	7,4	10,9	7,2	10,0	9,0	4,8	7,8
Rioja (La)	1.572	1,5	1,8	0,8	2,0	0,9	0,6	0,7	1,5	1,5	0,0
Ceuta	46	0,0	0,0	0,0	0,3	0,1	0,0	0,0	0,0	0,0	0,0
Melilla	33	0,0	0,0	0,0	0,2	0,0	0,0	0,0	0,0	0,0	0,0

CENTROS PRIVADOS- ENSEÑANZA NO CONCERTADA (excepto centros extranjeros)

TOTAL	11.414	100,0	100,0	100,0	100,0	100,0	100,0	100,0	100,0	100,0	100,0
Andalucía	1.408	12,3	16,3	11,3	21,4	5,4	13,2	5,9	6,8	13,0	0,0
Aragón	440	3,9	4,2	2,0	5,4	16,3	0,4	8,7	3,5	2,2	0,0
Asturias (Principado de)	41	0,4	0,2	0,3	0,3	0,0	0,2	0,0	0,7	0,3	0,0
Balears (Illes)	640	5,6	10,5	5,6	1,2	0,3	1,9	0,9	2,1	2,1	18,4
Canarias	857	7,5	8,3	7,2	4,5	3,4	2,3	13,9	7,6	7,4	0,0
Cantabria	53	0,5	0,1	1,2	0,3	1,4	0,7	0,0	0,8	0,2	0,0
Castilla y León	244	2,1	2,1	1,1	4,2	2,4	1,9	2,8	2,7	1,4	2,6
Castilla - La Mancha	231	2,0	1,9	1,3	4,8	2,0	1,4	1,5	2,8	1,0	0,0
Cataluña	2.257	19,8	17,9	41,1	17,8	13,6	25,3	18,0	16,9	17,7	23,7
Comunitat Valenciana	1.042	9,1	8,9	10,5	10,5	11,9	5,3	4,3	9,4	10,0	7,9
Extremadura	27	0,2	0,2	0,0	0,3	0,0	0,2	0,0	0,4	0,3	0,0
Galicia	251	2,2	1,7	0,5	0,9	4,4	3,0	3,4	3,1	1,2	31,6
Madrid (Comunidad de)	3.394	29,7	24,5	13,1	16,6	34,6	42,2	35,0	36,6	39,2	13,2
Murcia (Región de)	290	2,5	1,5	3,4	9,3	2,4	1,2	1,5	3,0	3,4	0,0
Navarra (Comunidad Foral de)	33	0,3	0,1	0,3	0,0	0,0	0,4	0,6	0,6	0,1	0,0
País Vasco	157	1,4	1,2	1,2	1,2	1,4	0,5	2,5	2,1	0,5	2,6
Rioja (La)	49	0,4	0,3	0,2	1,2	0,7	0,0	0,9	0,8	0,0	0,0
Ceuta	0	0,0	0,0	0,0	0,0	0,0	0,0	0,0	0,0	0,0	0,0
Melilla	0	0,0	0,0	0,0	0,0	0,0	0,0	0,0	0,0	0,0	0,0

CENTROS EXTRANJEROS

TOTAL	19.392	100,0	100,0	100,0	100,0	100,0	100,0	100,0	100,0	100,0	100,0
Andalucía	4.022	20,7	22,2	30,2	16,1	33,3	7,5	3,5	7,6	10,0	13,6
Aragón	-	-	-	-	-	-	-	-	-	-	-
Asturias (Principado de)	-	-	-	-	-	-	-	-	-	-	-
Balears (Illes)	1.089	5,6	6,7	3,6	0,0	4,6	2,2	3,5	1,5	2,6	12,5
Canarias	1.305	6,7	5,8	12,9	2,6	4,6	2,3	12,3	4,6	16,7	1,1
Cantabria	-	-	-	-	-	-	-	-	-	-	-
Castilla y León	-	-	-	-	-	-	-	-	-	-	-
Castilla - La Mancha	-	-	-	-	-	-	-	-	-	-	-
Cataluña	4.094	21,1	23,1	15,5	13,8	0,0	27,2	19,3	17,9	7,3	27,3
Comunitat Valenciana	3.616	18,6	18,0	33,4	11,5	3,6	6,8	5,3	9,6	17,5	26,1
Extremadura	-	-	-	-	-	-	-	-	-	-	-
Galicia	-	-	-	-	-	-	-	-	-	-	-
Madrid (Comunidad de)	4.819	24,9	21,6	4,2	52,5	53,3	53,0	56,1	55,2	43,1	19,3
Murcia (Región de)	317	1,6	1,9	0,2	1,6	0,5	0,4	0,0	3,0	2,4	0,0
Navarra (Comunidad Foral de)	6	0,0	0,0	0,1	0,0	0,0	0,0	0,0	0,0	0,0	0,0
País Vasco	124	0,6	0,7	0,1	2,0	0,0	0,6	0,0	0,7	0,3	0,0
Rioja (La)	-	-	-	-	-	-	-	-	-	-	-
Ceuta	-	-	-	-	-	-	-	-	-	-	-
Melilla	-	-	-	-	-	-	-	-	-	-	-

E5.3. Distribución porcentual del alumnado extranjero según titularidad del centro, por procedencia.
Enseñanzas no universitarias

	TOTAL	Europa		África		América			Asia	Oceanía
		UE (28)	Resto	Norte	Resto	Norte	Central	Sur		
CENTROS PÚBLICOS										
TOTAL	82,3	81,1	76,8	91,5	84,1	58,0	80,8	79,3	75,6	54,7
Andalucía	86,2	82,5	78,0	92,8	82,6	74,1	88,1	87,4	84,8	73,3
Aragón	79,9	83,5	76,6	88,6	80,5	76,6	70,8	70,7	69,0	-
Asturias (Principado de)	82,3	89,1	82,4	89,9	83,2	79,7	85,0	77,1	77,5	50,0
Balears (Illes)	78,6	73,7	66,7	85,9	84,9	65,0	76,3	80,0	77,8	28,6
Canarias	87,6	81,2	61,3	98,3	96,7	70,4	92,6	91,6	79,0	63,6
Cantabria	71,5	81,0	75,8	83,4	64,4	68,5	70,8	66,1	63,4	100,0
Castilla y León	79,0	84,4	76,0	88,6	65,8	68,8	71,0	72,1	69,1	66,7
Castilla - La Mancha	91,4	92,5	90,7	96,2	90,0	85,8	87,8	87,2	83,7	100,0
Cataluña	82,0	74,0	71,2	89,2	86,5	46,7	85,8	81,0	78,2	38,7
Comunitat Valenciana	84,6	83,6	79,1	95,4	81,6	62,7	83,0	82,0	79,6	44,1
Extremadura	91,4	91,9	81,3	97,4	91,4	83,3	88,5	86,3	83,3	100,0
Galicia	85,2	86,2	94,4	93,1	86,8	77,6	85,9	82,8	81,3	38,1
Madrid (Comunidad de)	77,6	78,7	80,3	92,6	85,4	42,6	77,5	74,7	63,9	58,0
Murcia (Región de)	89,5	83,6	86,2	95,0	83,3	77,9	84,9	87,0	77,5	100,0
Navarra (Comunidad Foral de)	82,8	85,9	71,5	96,2	85,1	69,2	82,3	74,6	76,2	100,0
País Vasco	69,0	68,8	67,5	80,7	74,9	56,8	62,0	63,1	70,3	73,7
Rioja (La)	80,7	82,8	81,1	88,1	85,3	69,6	67,9	66,1	85,7	-
Ceuta	93,2	85,2	100,0	93,3	62,5	100,0	100,0	100,0	90,5	-
Melilla	98,1	98,9	87,5	98,5	94,3	100,0	100,0	83,8	100,0	100,0
CENTROS PRIVADOS (Excepto centros extranjeros)										
TOTAL	15,2	12,0	17,0	8,3	15,3	24,9	19,1	20,4	22,6	22,8
Andalucía	9,3	7,4	10,6	7,0	15,2	17,0	11,8	12,4	13,1	6,7
Aragón	20,1	16,5	23,4	11,4	19,5	23,4	29,2	29,3	31,0	-
Asturias (Principado de)	17,7	10,9	17,6	10,1	16,8	20,3	15,0	22,9	22,5	50,0
Balears (Illes)	17,4	16,0	24,4	14,1	14,4	21,5	23,4	19,9	20,3	32,1
Canarias	7,8	9,5	12,7	1,4	2,5	16,4	7,0	8,1	13,4	27,3
Cantabria	28,5	19,0	24,2	16,6	35,6	31,5	29,2	33,9	36,6	0,0
Castilla y León	21,0	15,6	24,0	11,4	34,2	31,2	29,0	27,9	30,9	33,3
Castilla - La Mancha	8,6	7,5	9,3	3,8	10,0	14,2	12,2	12,8	16,3	0,0
Cataluña	15,6	14,3	24,7	10,7	13,5	29,4	14,0	18,8	21,4	29,3
Comunitat Valenciana	11,5	8,9	10,2	4,4	18,1	24,6	16,8	17,7	17,3	16,9
Extremadura	8,6	8,1	18,7	2,6	8,6	16,7	11,5	13,7	16,7	0,0
Galicia	14,8	13,8	5,6	6,9	13,2	22,4	14,1	17,2	18,7	61,9
Madrid (Comunidad de)	19,0	13,7	17,8	6,6	12,6	26,0	22,1	24,7	32,2	17,4
Murcia (Región de)	9,5	10,1	13,6	5,0	16,6	18,0	15,1	12,9	20,0	0,0
Navarra (Comunidad Foral de)	17,1	13,9	28,0	3,8	14,9	30,8	17,7	25,4	23,8	0,0
País Vasco	30,5	29,0	32,4	19,2	25,1	39,7	38,0	36,8	29,5	26,3
Rioja (La)	19,3	17,2	18,9	11,9	14,7	30,4	32,1	33,9	14,3	-
Ceuta	6,8	14,8	0,0	6,7	37,5	0,0	0,0	0,0	9,5	-
Melilla	1,9	1,1	12,5	1,5	5,7	0,0	0,0	16,2	0,0	0,0
CENTROS EXTRANJEROS										
TOTAL	2,5	6,9	6,2	0,2	0,6	17,2	0,2	0,2	1,8	22,5
Andalucía	4,5	10,1	11,4	0,2	2,2	8,8	0,1	0,2	2,1	20,0
Aragón	-	-	-	-	-	-	-	-	-	-
Asturias (Principado de)	-	-	-	-	-	-	-	-	-	-
Balears (Illes)	4,0	10,3	9,0	0,0	0,6	13,5	0,3	0,1	1,8	39,3
Canarias	4,6	9,3	25,9	0,3	0,8	13,1	0,4	0,3	7,6	9,1
Cantabria	-	-	-	-	-	-	-	-	-	-
Castilla y León	-	-	-	-	-	-	-	-	-	-
Castilla - La Mancha	-	-	-	-	-	-	-	-	-	-
Cataluña	2,4	11,7	4,1	0,1	0,0	23,9	0,1	0,2	0,4	32,0
Comunitat Valenciana	3,9	7,5	10,7	0,2	0,3	12,7	0,2	0,2	3,1	39,0
Extremadura	-	-	-	-	-	-	-	-	-	-
Galicia	-	-	-	-	-	-	-	-	-	-
Madrid (Comunidad de)	3,4	7,6	1,9	0,8	2,0	31,4	0,4	0,6	3,9	24,6
Murcia (Región de)	0,9	6,3	0,2	0,0	0,2	4,1	0,0	0,1	2,5	0,0
Navarra (Comunidad Foral de)	0,1	0,2	0,5	0,0	0,0	0,0	0,0	0,0	0,0	0,0
País Vasco	0,5	2,2	0,1	0,1	0,0	3,5	0,0	0,0	0,2	0,0
Rioja (La)	-	-	-	-	-	-	-	-	-	-
Ceuta	-	-	-	-	-	-	-	-	-	-
Melilla	-	-	-	-	-	-	-	-	-	-

E5.4. Porcentaje de alumnado extranjero en enseñanzas de Régimen General no universitarias

(continúa)

	TOTAL (1)	E. Infantil	E. Primaria	ESO	Bachilleratos (2)	Ciclos Formativos FP - Grado Medio (2)	Ciclos Formativos FP - Grado Superior (2)	PCPI
TODOS LOS CENTROS								
TOTAL	9,1	7,9	9,1	11,3	6,9	9,5	5,5	20,8
Andalucía	5,4	4,6	5,4	7,0	4,4	3,9	3,1	8,0
Aragón	12,7	11,8	13,5	13,8	7,8	14,2	7,0	34,6
Asturias (Principado de)	4,6	2,3	4,7	7,3	3,2	5,0	2,3	21,2
Balears (Illes)	14,6	13,4	14,4	17,8	11,0	13,2	7,1	26,7
Canarias	7,2	5,3	6,8	9,4	7,7	5,3	4,9	12,8
Cantabria	6,5	3,7	5,9	9,1	5,9	9,1	7,0	20,3
Castilla y León	7,4	6,3	7,9	9,0	4,2	6,7	4,0	24,6
Castilla - La Mancha	8,8	7,5	9,6	10,9	6,0	6,3	3,5	16,1
Cataluña	13,2	12,0	12,6	16,2	9,9	17,0	7,7	36,1
Comunitat Valenciana	10,4	8,2	10,1	13,7	9,4	9,7	6,3	19,8
Extremadura	3,1	2,4	3,6	3,8	2,0	2,5	1,9	3,0
Galicia	3,2	1,5	3,7	4,4	2,5	2,9	2,5	10,4
Madrid (Comunidad de)	12,2	10,3	12,0	15,1	10,2	15,9	8,8	32,4
Murcia (Región de)	11,8	11,4	11,3	14,5	8,9	11,5	5,3	21,0
Navarra (Comunidad Foral de)	8,8	5,9	9,3	11,5	5,3	8,5	5,5	25,7
País Vasco	7,1	5,8	6,7	8,3	4,9	10,4	6,1	36,1
Rioja (La)	15,4	14,5	16,5	17,6	7,7	11,9	5,9	39,4
Ceuta	3,4	3,9	4,0	2,2	1,3	1,8	2,9	10,5
Melilla	8,6	11,0	9,5	7,1	5,6	4,7	2,4	10,9
CENTROS PÚBLICOS								
TOTAL	10,9	10,2	11,3	13,5	7,7	9,8	5,6	20,1
Andalucía	6,1	5,4	6,3	8,0	4,5	4,2	3,2	8,5
Aragón	14,8	14,7	16,3	15,5	9,3	13,7	7,2	33,1
Asturias (Principado de)	5,3	2,8	5,9	8,1	3,8	5,1	2,4	19,5
Balears (Illes)	17,4	15,9	17,8	22,0	12,6	13,7	7,2	26,1
Canarias	8,0	6,4	7,9	10,7	7,6	5,3	4,7	12,8
Cantabria	6,5	3,8	6,2	9,6	6,2	7,3	6,3	18,0
Castilla y León	8,5	8,0	9,5	10,2	4,5	6,7	4,2	24,0
Castilla - La Mancha	9,8	8,8	10,8	11,9	6,5	6,5	3,7	16,3
Cataluña	16,4	15,2	15,9	20,7	12,3	18,7	8,0	38,0
Comunitat Valenciana	12,8	11,2	12,9	17,0	10,6	9,9	6,8	20,7
Extremadura	3,6	3,0	4,2	4,4	2,1	2,5	2,0	3,1
Galicia	3,7	1,9	4,4	5,0	2,7	2,6	2,6	10,4
Madrid (Comunidad de)	17,2	15,6	17,9	20,8	13,1	16,6	9,0	34,4
Murcia (Región de)	14,6	14,9	14,7	18,0	9,5	12,0	5,7	21,2
Navarra (Comunidad Foral de)	11,2	8,2	13,0	14,2	6,0	8,3	5,6	23,9
País Vasco	9,5	9,0	9,6	10,5	6,3	10,2	6,7	36,6
Rioja (La)	18,5	19,5	20,5	20,6	8,9	11,7	5,9	39,1
Ceuta	4,1	5,2	5,3	3,0	1,3	1,8	2,9	6,9
Melilla	10,0	14,7	11,6	7,7	5,7	4,7	2,4	10,9
CENTROS PRIVADOS								
TOTAL	5,3	3,7	4,6	7,1	4,5	8,6	5,3	23,6
Andalucía	3,1	2,7	2,7	3,8	3,8	3,2	2,9	6,1
Aragón	8,3	6,3	7,6	10,4	3,3	15,6	6,4	38,0
Asturias (Principado de)	3,0	0,9	2,2	5,8	0,7	4,7	1,6	36,5
Balears (Illes)	9,4	8,6	8,6	11,2	6,4	10,5	6,5	28,9
Canarias	4,4	2,7	3,8	5,5	7,8	4,8	7,8	7,7
Cantabria	6,5	3,4	5,4	8,2	4,5	13,7	9,2	24,2
Castilla y León	5,1	3,1	4,8	6,7	2,8	6,7	3,4	25,7
Castilla - La Mancha	4,4	2,9	4,3	6,5	1,4	5,4	1,7	14,6
Cataluña	7,0	5,5	6,1	8,9	5,2	10,9	6,9	32,7
Comunitat Valenciana	5,2	3,1	4,4	7,8	5,9	9,1	4,1	9,0
Extremadura	1,4	0,5	1,3	2,1	1,1	2,7	1,2	0,0
Galicia	2,0	1,3	2,1	3,1	0,6	4,5	2,1	11,0
Madrid (Comunidad de)	6,3	4,5	5,3	9,0	5,1	14,4	8,3	27,8
Murcia (Región de)	4,6	3,9	3,5	6,1	3,3	9,9	2,9	19,7
Navarra (Comunidad Foral de)	4,4	1,8	3,0	7,3	3,8	8,9	5,2	29,0
País Vasco	4,7	2,3	3,6	6,5	3,5	10,8	5,3	35,7
Rioja (La)	9,2	6,1	8,9	12,5	3,0	12,2	6,2	40,4
Ceuta	1,1	0,0	0,2	0,4	0,0	-	-	19,9
Melilla	1,1	0,9	1,2	1,1	0,0	-	-	-

(1) El Total incluye también el alumnado de Educación Especial Específica.

(2) Incluye el alumnado extranjero que cursa esta enseñanza en los regímenes presencial y a distancia.

E5.4. Porcentaje de alumnado extranjero en enseñanzas de Régimen General no universitarias

(conclusión)

	TOTAL (1)	E. Infantil	E. Primaria	ESO	Bachilleratos (2)	Ciclos Formativos FP - Grado Medio (2)	Ciclos Formativos FP - Grado Superior (2)	PCPI
CENTROS PRIVADOS-ENSEÑANZA CONCERTADA								
TOTAL	5,1	3,8	3,9	6,8	4,7	9,0	5,7	23,7
Andalucía	2,1	2,3	1,4	2,5	2,1	3,2	2,9	6,1
Aragón	9,6	8,1	8,1	10,9	7,0	15,8	6,6	38,0
Asturias (Principado de)	3,5	1,1	2,3	6,3	2,8	7,3	2,1	36,5
Balears (Illes)	7,8	7,7	6,4	9,9	4,3	10,7	8,1	25,7
Canarias	2,4	1,2	1,8	3,6	15,5	3,1	1,8	7,7
Cantabria	6,9	4,0	5,4	8,2	6,7	14,0	10,2	24,2
Castilla y León	5,6	3,4	4,9	6,8	6,6	7,1	3,7	25,7
Castilla - La Mancha	5,1	3,7	4,4	6,8	1,1	5,4	0,8	14,7
Cataluña	6,7	6,0	5,0	8,2	5,1	11,9	7,1	32,7
Comunitat Valenciana	4,4	2,5	3,4	6,7	3,6	9,2	4,6	9,0
Extremadura	1,5	0,6	1,3	2,2	1,8	2,5	1,4	0,0
Galicia	2,3	1,1	2,2	3,2	-	4,5	2,8	12,9
Madrid (Comunidad de)	7,1	5,5	5,1	9,8	9,7	16,3	9,4	28,0
Murcia (Región de)	4,4	3,8	3,1	5,9	6,1	11,7	3,5	19,4
Navarra (Comunidad Foral de)	4,4	1,8	3,0	7,3	3,8	8,7	4,9	29,0
País Vasco	4,7	2,3	3,6	6,6	3,5	10,5	5,2	35,7
Rioja (La)	10,2	8,0	8,9	12,5	2,6	12,2	7,7	40,4
Ceuta	1,2	0,0	0,2	0,4	-	-	-	19,9
Melilla	1,3	1,4	1,2	1,1	-	-	-	-
CENTROS PRIVADOS-ENSEÑANZA NO CONCERTADA (excepto centros extranjeros)								
TOTAL	2,5	1,9	2,9	3,4	2,1	5,7	4,5	16,3
Andalucía	2,2	1,4	2,9	3,5	1,4	3,4	3,0	0,0
Aragón	3,1	3,4	2,9	2,8	1,6	12,3	5,2	-
Asturias (Principado de)	0,5	0,2	0,8	0,3	0,5	0,4	1,3	-
Balears (Illes)	8,3	5,8	10,4	10,6	5,5	10,0	4,9	-
Canarias	5,1	4,0	5,9	5,8	4,2	10,1	9,0	-
Cantabria	2,3	1,0	-	30,0	3,5	-	3,7	-
Castilla y León	1,6	1,6	3,1	3,1	1,3	2,3	1,0	-
Castilla - La Mancha	1,7	1,6	1,3	2,0	1,5	5,3	2,2	0,0
Cataluña	3,4	2,1	6,2	7,1	2,8	6,7	6,5	-
Comunitat Valenciana	2,4	1,5	2,9	4,7	3,0	8,2	3,0	-
Extremadura	0,7	0,1	0,5	0,0	0,9	3,7	1,1	-
Galicia	0,9	0,5	1,4	1,7	0,6	4,7	1,7	6,5
Madrid (Comunidad de)	2,1	1,9	1,8	2,3	2,2	2,6	6,8	3,8
Murcia (Región de)	3,2	3,0	4,8	4,0	1,1	5,8	2,4	20,9
Navarra (Comunidad Foral de)	3,1	1,8	-	-	-	19,0	7,2	-
País Vasco	7,2	0,7	0,0	1,0	0,0	16,8	9,4	-
Rioja (La)	2,2	1,9	-	-	3,1	-	-	-
Ceuta	0,0	0,0	-	-	-	-	-	-
Melilla	0,0	0,0	0,0	-	-	-	-	-
CENTROS EXTRANJEROS								
TOTAL	26,4	22,4	25,2	29,9	34,4	69,7	-	-
Andalucía	40,3	32,0	39,0	50,3	40,3	-	-	-
Aragón	-	-	-	-	-	-	-	-
Asturias (Principado de)	-	-	-	-	-	-	-	-
Balears (Illes)	56,8	50,2	53,4	70,0	78,3	-	-	-
Canarias	20,2	11,7	18,3	25,5	44,5	-	-	-
Cantabria	-	-	-	-	-	-	-	-
Castilla y León	-	-	-	-	-	-	-	-
Castilla - La Mancha	-	-	-	-	-	-	-	-
Cataluña	37,1	32,1	37,8	36,8	44,9	-	-	-
Comunitat Valenciana	21,3	20,5	17,8	26,4	26,2	-	-	-
Extremadura	-	-	-	-	-	-	-	-
Galicia	-	-	-	-	-	-	-	-
Madrid (Comunidad de)	21,3	19,3	20,8	21,9	30,1	69,7	4,6	-
Murcia (Región de)	17,9	14,5	16,9	21,0	32,3	-	-	-
Navarra (Comunidad Foral de)	6,7	3,0	17,4	-	-	-	-	-
País Vasco	6,1	5,2	6,7	6,1	5,9	-	-	-
Rioja (La)	-	-	-	-	-	-	-	-
Ceuta	-	-	-	-	-	-	-	-
Melilla	-	-	-	-	-	-	-	-

(1) El Total incluye también el alumnado de Educación Especial Específica.

(2) Incluye el alumnado extranjero que cursa esta enseñanza en los regímenes presencial y a distancia.

E5.5. Variación del alumnado extranjero por comunidad autónoma. Enseñanzas no universitarias

	2002-03	2007-08	Var. % 2007-08/ 2002-03	2012-13	Var. % 2012-13/ 2007-08	Var. % 2012-13/ 2002-03
TOTAL	309.058	703.497	127,6	763.087	8,5	146,9
Andalucía	34.334	81.892	138,5	90.331	10,3	163,1
Aragón	8.725	23.886	173,8	27.822	16,5	218,9
Asturias (Principado de)	2.594	5.854	125,7	6.611	12,9	154,9
Baleares (Illes)	12.519	23.641	88,8	27.187	15,0	117,2
Canarias	17.831	32.369	81,5	28.535	-11,8	60,0
Cantabria	1.873	5.723	205,6	6.314	10,3	237,1
Castilla y León	9.868	26.085	164,3	28.709	10,1	190,9
Castilla-La Mancha	9.958	29.574	197,0	34.547	16,8	246,9
Cataluña	54.009	143.186	165,1	173.133	20,9	220,6
Comunitat Valenciana	37.941	94.214	148,3	92.802	-1,5	144,6
Extremadura	2.676	5.453	103,8	6.040	10,8	125,7
Galicia	5.317	13.375	151,6	15.390	15,1	189,4
Madrid (Comunidad de)	81.723	146.568	79,3	143.499	-2,1	75,6
Murcia (Región de)	13.919	33.490	140,6	34.478	3,0	147,7
Navarra (Comunidad Foral de)	5.680	10.580	86,3	9.672	-8,6	70,3
País Vasco	6.724	19.035	183,1	27.172	42,7	304,1
Rioja (La)	2.640	7.084	168,3	8.420	18,9	218,9
Ceuta	136	338	148,5	672	98,8	394,1
Melilla	591	1.150	94,6	1.753	52,4	196,6

E5.6. Variación del alumnado extranjero por país de nacionalidad. Enseñanzas no universitarias

	2002-03		2007-08		2012-13		Var. % 2012-13 / 2002-03
	Valores absolutos	%	Valores absolutos	%	Valores absolutos	%	
TOTAL	309.058	100,0	703.497	100,0	763.087	100,0	146,9
Unión Europea (28)	68.363	22,1	179.590	25,5	202.510	26,5	196,2
Alemania	8.215	2,7	10.546	1,5	9.732	1,3	18,5
Bélgica	1.644	0,5	2.127	0,3	2.016	0,3	22,6
Bulgaria	6.084	1,9	16.844	2,4	18.190	2,4	210,4
Francia	5.861	1,2	8.972	1,3	11.145	1,5	191,1
Italia	3.828	0,4	10.044	1,4	13.893	1,8	1.126,2
Lituania	1.133	0,6	2.357	0,3	2.409	0,3	34,9
Países Bajos	1.786	1,0	3.390	0,5	3.438	0,5	10,8
Polonia	3.104	1,0	7.531	1,1	8.347	1,1	168,9
Portugal	4.462	1,4	9.561	1,4	8.805	1,2	97,3
Reino Unido	14.584	4,7	25.362	3,6	18.371	2,4	26,0
Rumanía	13.754	4,5	76.542	10,9	98.908	13,0	619,1
Suecia	1.100	0,4	1.240	0,2	1.204	0,2	9,5
Otros países Unión Europea	2.808	0,9	5.074	0,7	6.052	0,8	115,5
Resto de Europa	11.144	3,6	25.540	3,6	29.793	3,9	167,3
Rusia	3.320	1,1	7.831	1,1	9.661	1,3	191,0
Suiza	1.319	0,4	1.863	0,3	1.408	0,2	6,7
Ucrania	3.273	1,1	10.526	1,5	12.442	1,6	280,1
Otros países Europa	3.232	1,0	5.320	0,8	6.282	0,8	94,4
África	60.613	19,6	136.316	19,4	208.192	27,3	243,5
Argelia	2.512	0,8	5.405	0,8	8.736	1,1	247,8
Guinea Ecuatorial	2.349	0,8	3.261	0,5	2.798	0,4	19,1
Marruecos	47.691	15,4	108.770	15,5	165.217	21,7	246,4
Otros países África	8.061	2,6	24.285	3,5	31.441	4,1	290,0
América del Norte	3.972	1,3	6.671	0,9	7.202	0,9	81,3
Canadá	218	0,1	345	0,0	389	0,1	78,4
Estados Unidos	2.024	0,7	3.355	0,5	4.011	0,5	98,2
México	1.730	0,6	2.971	0,4	2.802	0,4	62,0
América Central	13.171	4,3	25.515	3,6	33.325	4,4	153,0
Cuba	3.339	1,1	5.318	0,8	5.906	0,8	76,9
República Dominicana	7.551	2,4	14.928	2,1	17.396	2,3	130,4
Otros países América Central	2.281	0,7	5.269	0,7	10.023	1,3	339,4
América del Sur	136.205	44,1	293.332	41,7	221.175	29,0	62,4
Argentina	17.061	5,5	31.763	4,5	18.854	2,5	10,5
Bolivia	3.476	1,1	34.647	4,9	29.555	3,9	750,3
Brasil	4.051	1,3	15.064	2,1	13.721	1,8	238,7
Chile	3.172	1,0	8.238	1,2	6.368	0,8	100,8
Colombia	35.958	11,6	55.015	7,8	41.534	5,4	15,5
Ecuador	57.129	18,5	102.182	14,5	66.176	8,7	15,8
Perú	7.261	2,3	19.332	2,7	20.586	2,7	183,5
Uruguay	2.781	0,9	10.441	1,5	6.222	0,8	123,7
Venezuela	5.066	1,6	11.467	1,6	9.684	1,3	91,2
Otros países América del Sur	250	0,1	5.183	0,7	8.475	1,1	3.290,0
Asia	14.887	4,8	34.229	4,9	58.411	7,7	292,4
China	6.589	2,1	18.002	2,6	29.593	3,9	349,1
Filipinas	1.632	0,5	2.764	0,4	3.820	0,5	134,1
India	1.356	0,4	2.721	0,4	4.537	0,6	234,6
Pakistán	961	0,3	3.647	0,5	10.951	1,4	1.039,5
Otros países Asia	4.349	1,4	7.095	1,0	9.510	1,2	118,7
Oceanía	188	0,1	332	0,0	391	0,1	108,0
No consta País	515	0,2	1.972	0,3	2.088	0,3	305,4

E5.7. Población extranjera y alumnado extranjero por país de nacionalidad.
Enseñanzas no universitarias

	Población extranjera (1)		Alumnado extranjero		Alumnado/ Población %
	Valores absolutos	%	Valores absolutos	%	
TOTAL	5.546.238	100,0	763.087	100,0	13,8
Unión Europea (28)	2.359.371	42,5	202.510	26,5	8,6
Alemania	181.900	3,3	9.732	1,3	5,4
Bélgica	35.987	0,6	2.016	0,3	5,6
Bulgaria	168.997	3,0	18.190	2,4	10,8
Francia	117.829	2,1	11.145	1,5	9,5
Italia	192.431	3,5	13.893	1,8	7,2
Lituania	21.401	0,4	2.409	0,3	11,3
Países Bajos	54.183	1,0	3.438	0,5	6,3
Polonia	79.009	1,4	8.347	1,1	10,6
Portugal	129.079	2,3	8.805	1,2	6,8
Reino Unido	385.179	6,9	18.371	2,4	4,8
Rumanía	870.258	15,7	98.908	13,0	11,4
Suecia	25.451	0,5	1.204	0,2	4,7
Otros países Unión Europea	97.667	1,8	6.052	0,8	6,2
Resto de Europa	248.757	4,5	29.793	3,9	12,0
Rusia	61.513	1,1	9.661	1,3	15,7
Suiza	17.301	0,3	1.408	0,2	8,1
Ucrania	89.351	1,6	12.442	1,6	13,9
Otros países Europa	80.592	1,5	6.282	0,8	7,8
África	1.103.534	19,9	208.192	27,3	18,9
Argelia	64.038	1,2	8.736	1,1	13,6
Guinea Ecuatorial	13.446	0,2	2.798	0,4	20,8
Marruecos	792.158	14,3	165.217	21,7	20,9
Otros países África	233.892	4,2	31.441	4,1	13,4
América del Norte	57.720	1,0	7.202	0,9	12,5
Canadá	3.342	0,1	389	0,1	11,6
Estados Unidos	28.743	0,5	4.011	0,5	14,0
México	25.635	0,5	2.802	0,4	10,9
América Central	223.926	4,0	33.325	4,4	14,9
Cuba	54.707	1,0	5.906	0,8	10,8
República Dominicana	92.981	1,7	17.396	2,3	18,7
Otros países América Central	76.238	1,4	10.023	1,3	13,1
América del Sur	1.171.137	21,1	221.175	29,0	18,9
Argentina	98.351	1,8	18.854	2,5	19,2
Bolivia	173.702	3,1	29.555	3,9	17,0
Brasil	91.828	1,7	13.721	1,8	14,9
Chile	35.734	0,6	6.368	0,8	17,8
Colombia	222.542	4,0	41.534	5,4	18,7
Ecuador	263.498	4,8	66.176	8,7	25,1
Perú	110.156	2,0	20.586	2,7	18,7
Uruguay	35.552	0,6	6.222	0,8	17,5
Venezuela	56.338	1,0	9.684	1,3	17,2
Otros países América del Sur	83.436	1,5	8.475	1,1	10,2
Asia	378.537	6,8	58.411	7,7	15,4
China	181.701	3,3	29.593	3,9	16,3
Filipinas	31.097	0,6	3.820	0,5	12,3
India	36.598	0,7	4.537	0,6	12,4
Pakistán	81.365	1,5	10.951	1,4	13,5
Otros países Asia	47.776	0,9	9.510	1,2	19,9
Oceanía	2.699	0,0	391	0,1	14,5
No consta País	557	0,0	2.088	0,3	-

(1) Población a 1 de Enero de 2013.

E5.8. Alumnado extranjero por universidad. Educación Universitaria (1)

	Número de alumnos extranjeros						Porcentaje de alumnado extranjero		
	TOTAL		E. Universitaria de 1º y 2º ciclo y Grados		Másteres Oficiales		TOTAL	E. Universitaria de 1º y 2º ciclos y Grados	Másteres Oficiales
	Total	De ellos proceden de la UE	Total	De ellos proceden de la UE	Total	De ellos proceden de la UE			
		(27)		(27)		(27)			
TOTAL	71.863	25.919	49.795	21.032	22.068	4.887	4,6	3,5	18,7
TOTAL U. PÚBLICAS	58.563	20.141	42.757	16.585	15.806	3.556	4,3	3,4	17,8
A Coruña	169	42	123	35	46	7	0,8	0,6	4,5
Alcalá	1.399	464	938	378	461	86	7,6	5,7	25,7
Alicante	1.555	592	1.338	548	217	44	5,4	4,9	14,4
Almería	557	219	453	194	104	25	4,3	3,8	10,0
Autónoma de Barcelona	2.275	789	1.561	543	714	246	6,0	4,4	28,5
Autónoma de Madrid	1.544	569	978	436	566	133	5,6	3,9	23,7
Barcelona	4.049	1.122	2.546	786	1.503	336	7,6	5,3	27,6
Burgos	156	52	143	51	13	1	1,8	1,7	6,0
Cádiz	407	122	299	102	108	20	1,9	1,5	11,4
Cantabria	330	84	251	67	79	17	2,9	2,4	10,5
Carlos III de Madrid	1.177	350	626	220	551	130	7,1	4,2	36,3
Castilla-La Mancha	591	178	432	159	159	19	2,1	1,6	14,2
Complutense de Madrid	5.448	1.640	3.998	1.338	1.450	302	7,1	5,6	28,7
Córdoba	546	102	326	61	220	41	2,8	1,8	15,7
Extremadura	266	115	210	94	56	21	1,1	1,0	3,3
Girona	1.451	753	1.214	692	237	61	10,0	8,9	28,0
Granada	2.305	722	1.679	564	626	158	4,1	3,2	16,3
Huelva	287	92	196	82	91	10	2,4	1,8	9,7
Illes Balears	750	311	643	282	107	29	5,0	4,7	8,3
Jaén	500	56	266	38	234	18	3,1	1,7	24,1
Jaume I de Castellón	918	503	641	415	277	88	6,4	5,1	15,8
La Laguna	929	328	876	309	53	19	4,1	4,0	6,4
La Rioja	159	44	148	42	11	2	3,2	3,1	8,1
Las Palmas de Gran Canaria	809	246	761	237	48	9	3,8	3,7	8,9
León	271	105	168	63	103	42	1,8	1,2	18,4
Lleida	527	191	399	176	128	15	5,5	4,7	13,2
Málaga	1.748	561	1.560	511	188	50	4,6	4,3	9,8
Miguel Hernández	518	171	402	149	116	22	4,2	3,7	7,5
Murcia	1.058	320	887	274	171	46	3,3	3,0	7,6
Oviedo	292	74	239	65	53	9	1,2	1,0	5,2
Pablo de Olavide	323	81	125	42	198	39	2,8	1,2	16,3
País Vasco/Euskal Herriko Unibertsitatea	1.277	320	783	247	494	73	2,9	1,9	21,3
Politécnica de Cartagena	257	38	235	36	22	2	3,9	3,7	8,0
Politécnica de Catalunya	1.900	383	1.149	282	751	101	6,0	4,0	30,0
Politécnica de Madrid	1.879	376	1.267	316	612	60	5,1	3,7	29,0
Politécnica de Valencia	3.221	1.729	2.690	1.609	531	120	9,4	8,5	20,9
Pompeu Fabra	1.145	453	439	179	706	274	10,4	4,6	44,8
Pública de Navarra	232	72	177	67	55	5	3,0	2,5	8,2
Rey Juan Carlos	1.963	644	1.347	540	616	104	5,9	4,4	22,0
Rovira i Virgili	863	263	601	233	262	30	6,6	5,1	20,4
Salamanca	1.346	451	952	378	394	73	4,9	3,7	26,8
Santiago de Compostela	707	415	549	392	158	23	2,8	2,3	9,4
Sevilla	1.598	371	1.185	264	413	107	2,5	1,9	11,4
València Estudi General	2.121	721	1.280	502	841	219	4,3	2,9	17,3
Valladolid	507	179	334	147	173	32	2,0	1,4	16,3
Vigo	309	98	158	41	151	57	1,5	0,8	7,4
Zaragoza	869	404	690	348	179	56	2,7	2,3	9,6
Nacional de Educación a Distancia	4.863	2.199	4.495	2.051	368	148	3,0	2,9	6,4
Internacional de Andalucía	88	10	-	-	88	10	33,5	-	33,5
Internacional Menéndez Pelayo	104	17	-	-	104	17	13,3	-	13,3
TOTAL U. PRIVADAS	13.300	5.778	7.038	4.447	6.262	1.331	6,5	4,0	21,2
Abat Oliba CEU	70	31	52	17	18	14	4,5	3,5	18,2
Alfonso X El Sabio	1.232	1.157	1.229	1.155	3	2	15,2	15,5	2,1
Antonio de Nebrija	455	42	52	23	403	19	12,3	2,1	32,1
Camilo José Cela	469	103	154	91	315	12	5,5	2,3	17,3
Cardenal Herrera-CEU	230	164	226	164	4	-	4,4	4,5	1,9
Católica de Valencia San Vicente Mártir	286	89	126	75	160	14	2,6	1,3	11,4
Católica San Antonio de Murcia	155	55	95	44	60	11	1,5	1,1	6,0
Católica Santa Teresa de Jesús de Avila	17	5	16	5	1	-	0,6	0,6	1,0
Deusto	426	141	46	16	380	125	5,1	0,6	37,8
Europea de Madrid	2.055	1.297	1.746	1.258	309	39	14,9	13,6	31,3
Europea Miguel de Cervantes	5	3	5	3	-	-	0,5	0,5	-
Francisco de Vitoria	129	69	70	20	59	49	3,0	1,8	12,4
I.E. Universidad	1.131	365	280	166	851	199	53,9	36,2	64,3
Internacional de Catalunya	330	189	219	139	111	50	9,0	6,4	42,0
Mondragón Unibertsitatea	127	23	46	22	81	1	3,2	1,4	12,3
Navarra	1.147	232	429	80	718	152	11,7	5,2	45,5
Pontificia Comillas	481	296	347	269	134	27	6,2	5,0	16,2
Pontificia de Salamanca	60	23	58	23	2	-	1,2	1,2	6,9
Ramón Llull	1.451	582	431	156	1.020	426	10,1	3,6	45,0
San Jorge	180	168	172	166	8	2	11,0	11,3	7,6
San Pablo CEU	244	99	123	63	121	36	2,1	1,4	4,1
Vic	190	114	179	111	11	3	3,4	3,4	3,6
A Distancia de Madrid	568	78	67	36	501	42	9,9	2,5	16,3
Internacional de La Rioja	665	133	153	73	512	60	6,0	1,9	16,3
Internacional Valenciana	30	17	8	5	22	12	3,4	2,3	4,0
Oberta de Catalunya	1.167	303	709	267	458	36	2,7	1,8	11,7

(1) No se incluye alumnado de Universidades extranjeras del Programa Erasmus (ver capítulo G2) ni el alumnado extranjero matriculado en Doctorado.

E5.9. Distribución porcentual del alumnado extranjero según comunidad autónoma, por enseñanza. Educación de Adultos

	TOTAL		Enseñanzas de Carácter Formal						Enseñanzas de Carácter No Formal	
	TOTAL	%	Total (cifras absolutas)	Total %	EE. Iniciales (1)	E. Secundaria para Personas Adultas (2)	Lengua castellana para inmigrantes	Enseñanzas Técnico Profesionales	TOTAL	%
TOTAL	105.494	100,0	94.858	100,0	100,0	100,0	100,0	100,0	10.636	100,0
Andalucía	18.597	17,6	16.249	17,1	5,3	18,6	28,2	12,0	2.348	22,1
Aragón	5.457	5,2	4.394	4,6	1,4	3,2	7,9	8,7	1.063	10,0
Asturias (Principado de)	1.229	1,2	896	0,9	0,8	1,3	1,0	0,4	333	3,1
Baleares (Illes)	3.842	3,6	3.131	3,3	2,1	6,0	3,0	1,4	711	6,7
Canarias	2.036	1,9	2.035	2,1	0,6	7,9	0,0	1,1	1	0,0
Cantabria	925	0,9	725	0,8	0,0	1,1	1,3	0,6	200	1,9
Castilla y León	2.489	2,4	1.610	1,7	1,0	3,1	1,2	3,2	879	8,3
Castilla - La Mancha	3.573	3,4	3.124	3,3	0,7	8,1	2,9	1,9	449	4,2
Cataluña	24.955	23,7	24.955	26,3	41,2	10,5	18,1	52,3	-	-
Comunitat Valenciana	8.590	8,1	6.340	6,7	9,3	0,0	9,7	0,0	2.250	21,2
Extremadura	960	0,9	816	0,9	0,4	2,0	0,6	0,6	144	1,4
Galicia	1.092	1,0	1.092	1,2	1,6	2,6	0,0	0,0	-	-
Madrid (Comunidad de)	16.110	15,3	14.781	15,6	11,2	21,2	16,8	11,5	1.329	12,5
Murcia (Región de)	2.978	2,8	2.391	2,5	0,7	2,6	3,9	4,1	587	5,5
Navarra (Comunidad Foral de)	1.581	1,5	1.388	1,5	0,5	1,0	2,8	0,8	193	1,8
País Vasco	8.871	8,4	8.871	9,4	20,8	9,4	0,0	1,1	-	-
Rioja (La)	1.611	1,5	1.462	1,5	1,3	1,3	2,1	0,4	149	1,4

(1) Además se incluye en esta categoría el alumnado que cursa otras enseñanzas formales de Educación de Adultos no recogidas en el resto de categorías presentadas en esta tabla.

(2) Incluye el alumnado de Preparación de pruebas libres de Bachillerato para adultos.

E5.10. Distribución porcentual del alumnado extranjero en enseñanzas de Carácter Formal según comunidad autónoma, por procedencia. Educación de Adultos

	TOTAL (cifras absolutas)	TOTAL	Europa		África		América			Asia	Oceanía
			UE (28)	Resto	Norte	Resto	Norte	Central	Sur		
TOTAL	94.858	100,0	100,0	100,0	100,0	100,0	100,0	100,0	100,0	100,0	100,0
Andalucía	16.249	17,1	25,9	30,6	28,1	29,3	17,9	9,1	12,7	14,3	30,2
Aragón	4.394	4,6	5,6	3,9	7,1	11,0	3,6	7,1	4,1	5,5	3,8
Asturias (Principado de)	896	0,9	1,4	0,9	0,7	1,4	1,9	3,2	1,8	1,1	1,9
Baleares (Illes)	3.131	3,3	6,9	3,3	3,2	2,9	4,5	5,0	6,1	2,5	3,8
Canarias	2.035	2,1	2,0	0,5	1,5	2,2	5,2	5,5	6,2	0,6	1,9
Cantabria	725	0,8	1,1	3,2	0,4	1,5	5,5	1,4	1,2	1,2	1,9
Castilla y León	1.610	1,7	2,9	0,7	2,1	1,2	3,9	5,2	3,2	0,7	1,9
Castilla-La Mancha	3.124	3,3	4,5	4,8	4,4	2,0	1,9	5,9	6,3	2,0	0,0
Cataluña	24.955	26,3
Comunitat Valenciana	6.340	6,7	16,0	13,5	7,2	4,7	10,1	4,3	8,9	8,6	5,7
Extremadura	816	0,9	1,0	0,4	1,6	0,7	1,0	1,9	1,2	0,5	0,0
Galicia	1.092	1,2	1,8	0,5	0,9	1,5	1,9	3,4	2,7	0,4	0,0
Madrid (Comunidad de)	14.781	15,6	18,5	22,0	18,2	13,6	30,8	31,3	29,5	24,5	28,3
Murcia (Región de)	2.391	2,5	2,7	4,5	4,3	2,1	1,9	1,3	3,9	1,4	0,0
Navarra (Comunidad Foral de)	1.388	1,5	1,8	2,9	2,5	2,3	0,6	2,1	1,3	1,7	0,0
País Vasco	8.871	9,4	5,9	6,7	12,7	22,0	8,1	12,7	9,5	29,7	20,8
Rioja (La)	1.462	1,5	1,9	1,3	2,6	1,4	1,0	0,6	1,4	5,1	0,0
Ceuta	324	0,3	0,0	0,0	1,4	0,0	0,0	0,0	0,0	0,0	0,0
Melilla	274	0,3	0,0	0,0	1,1	0,0	0,0	0,0	0,0	0,0	0,0

E5.11. Alumnado extranjero por país de nacionalidad. Educación de Adultos

	TOTAL	%	Enseñanzas de Carácter Formal	%	Enseñanzas de Carácter no Formal	%
TOTAL	105.494	100,0	94.858	100,0	10.636	100,0
Unión Europea (28)	14.807	14,0	12.496	13,2	2.311	21,7
Alemania	889	0,8	764	0,8	125	1,2
Bélgica	324	0,3	280	0,3	44	0,4
Bulgaria	201	0,2	0	0,0	201	1,9
Francia	779	0,7	568	0,6	211	2,0
Italia	604	0,6	452	0,5	152	1,4
Lituania	270	0,3	228	0,2	42	0,4
Países Bajos	419	0,4	367	0,4	52	0,5
Polonia	740	0,7	643	0,7	97	0,9
Portugal	806	0,8	677	0,7	129	1,2
Reino Unido	2.676	2,5	2.393	2,5	283	2,7
Rumanía	5.076	4,8	4.188	4,4	888	8,3
Suecia	70	0,1	67	0,1	3	0,0
Otros países Unión Europea	1.953	1,9	1.869	2,0	84	0,8
Resto de Europa	3.031	2,9	2.571	2,7	460	4,3
Rusia	1.085	1,0	922	1,0	163	1,5
Suiza	127	0,1	95	0,1	32	0,3
Ucrania	1.425	1,4	1.223	1,3	202	1,9
Otros países Europa	394	0,4	331	0,3	63	0,6
África	33.944	32,2	30.772	32,4	3.172	29,8
Argelia	1.409	1,3	1.291	1,4	118	1,1
Guinea Ecuatorial	355	0,3	310	0,3	45	0,4
Marruecos	23.225	22,0	21.020	22,2	2.205	20,7
Otros países África	8.955	8,5	8.151	8,6	804	7,6
América del Norte	410	0,4	308	0,3	102	1,0
Canadá	36	0,0	33	0,0	3	0,0
Estados Unidos	222	0,2	176	0,2	46	0,4
México	152	0,1	99	0,1	53	0,5
América Central	2.726	2,6	2.163	2,3	563	5,3
Cuba	513	0,5	381	0,4	132	1,2
República Dominicana	1.459	1,4	1.214	1,3	245	2,3
Otros países América Central	754	0,7	568	0,6	186	1,7
América del Sur	19.372	18,4	15.683	16,5	3.689	34,7
Argentina	1.297	1,2	965	1,0	332	3,1
Bolivia	2.143	2,0	1.681	1,8	462	4,3
Brasil	2.083	2,0	1.741	1,8	342	3,2
Chile	411	0,4	317	0,3	94	0,9
Colombia	4.662	4,4	3.794	4,0	868	8,2
Ecuador	5.616	5,3	4.741	5,0	875	8,2
Perú	1.255	1,2	908	1,0	347	3,3
Uruguay	390	0,4	318	0,3	72	0,7
Venezuela	870	0,8	709	0,7	161	1,5
Otros países América del Sur	645	0,6	509	0,5	136	1,3
Asia	5.381	5,1	5.112	5,4	269	2,5
China	1.216	1,2	1.167	1,2	49	0,5
Filipinas	251	0,2	236	0,2	15	0,1
India	271	0,3	259	0,3	12	0,1
Pakistán	2.048	1,9	1.964	2,1	84	0,8
Otros países Asia	1.595	1,5	1.486	1,6	109	1,0
Oceanía	56	0,1	53	0,1	3	0,0
No consta País	25.767	24,4	25.700	27,1	67	0,6

E5.12. Población extranjera de 3 a 15 años nacida en España, por comunidad autónoma y grupo de edad (1)

	3-15 años		3-5 años		6-11 años		12-15 años	
	Población extranjera nacida en España	% respecto Total población extranjera	Población extranjera nacida en España	% respecto Total población extranjera	Población extranjera nacida en España	% respecto Total población extranjera	Población extranjera nacida en España	% respecto Total población extranjera
TOTAL	259.445	38,8	142.469	77,9	102.253	36,8	14.723	7,1
Andalucía	29.006	34,8	15.782	73,6	11.599	32,7	1.625	6,1
Aragón	9.629	40,2	5.547	81,3	3.719	36,4	363	5,3
Asturias (Principado de)	1.140	21,5	683	62,4	398	17,5	59	3,0
Baleares (Illes)	9.638	38,7	5.047	73,1	3.855	36,6	736	9,9
Canarias	9.160	34,3	4.134	69,9	3.965	34,2	1.061	11,6
Cantabria	1.113	23,4	691	67,7	398	19,5	24	1,4
Castilla y León	6.769	29,8	4.097	74,4	2.404	24,8	268	3,6
Castilla - La Mancha	12.649	38,7	7.391	80,2	4.786	34,6	472	4,9
Cataluña	67.194	43,4	37.182	80,1	25.985	41,1	4.027	8,9
Comunitat Valenciana	36.529	38,2	19.268	77,0	15.536	38,6	1.725	5,7
Extremadura	1.750	30,1	882	68,3	777	30,4	91	4,6
Galicia	2.071	17,4	1.134	51,4	809	15,2	128	2,9
Madrid (Comunidad de)	46.064	42,7	25.296	82,5	17.873	41,2	2.895	8,5
Murcia (Región de)	13.860	43,7	7.593	84,2	5.553	44,1	714	7,0
Navarra (Comunidad Foral de)	3.137	34,6	1.849	72,1	1.151	30,4	137	5,0
País Vasco	5.508	30,4	3.558	74,2	1.772	23,5	178	3,1
Rioja (La)	2.706	38,0	1.573	78,7	1.052	35,5	81	3,7
Ceuta	344	58,4	180	83,3	150	58,1	14	12,2
Melilla	1.178	62,3	582	86,0	471	61,9	125	27,5

(1) Población a 1 de enero del año 2013.

NOTA: El Ordenamiento jurídico español no atribuye, con carácter general, la nacionalidad española a los nacidos en territorio español de padres extranjeros. Ahora bien, sí otorga dicha nacionalidad si el nacido no tiene ninguna otra, pues en ningún caso un niño puede carecer de nacionalidad.

E5.13. Población extranjera de 3 a 15 años nacida en España, por nacionalidad y grupo de edad (1)

	3-15 años		3-5 años		6-11 años		12-15 años	
	2008	2013	2008	2013	2008	2013	2008	2013
TOTAL	99.576	259.445	57.370	142.469	34.578	102.253	7.628	14.723
Unión Europea-28 (2)	30.944	86.877	18.109	43.790	9.777	37.878	3.058	5.209
Alemania	2.665	3.789	975	1.292	1.223	1.775	467	722
Francia	2.304	3.480	1.018	1.347	998	1.633	288	500
Italia	2.820	6.699	1.682	3.085	857	3.181	281	433
Portugal	1.938	3.133	629	1.440	810	1.227	499	466
Reino Unido	4.389	7.939	2.002	2.951	1.760	3.933	627	1.055
Otros países Unión Europea (2)	16.828	61.837	11.803	11.803	4.129	33.675	896	4.129
Resto de Europa (2)	3.278	9.911	2.234	4.956	885	4.588	159	367
África	48.262	116.144	27.769	65.134	17.675	44.603	2.818	6.407
Marruecos	36.570	90.559	21.566	51.321	13.259	34.570	1.745	4.668
Otros países África	11.692	25.585	6.203	6.203	4.416	13.813	1.073	4.416
América del Norte	455	625	200	288	176	243	79	94
Estados Unidos	286	337	98	119	121	145	67	73
Otros países América del Norte	169	288	102	102	55	169	12	55
América Central	1.863	5.221	1.100	3.476	645	1.533	118	212
Cuba	53	108	33	66	16	35	4	7
República Dominicana	1.588	3.446	909	2.119	575	1.140	104	187
Otros países América Central	222	1.667	158	158	54	1.291	10	54
América del Sur	4.257	14.648	2.740	11.969	1.329	2.432	188	247
Argentina	282	645	204	422	62	210	16	13
Colombia	693	1.200	473	815	174	340	46	45
Ecuador	2.032	6.641	1.212	5.872	777	671	43	98
Otros países América del Sur	1.250	6.162	851	851	316	4.860	83	316
Asia	10.454	25.925	5.190	12.808	4.069	10.940	1.195	2.177
China	6.926	18.842	3.477	8.718	2.705	8.435	744	1.689
Filipinas	1.428	1.933	634	795	615	874	179	264
India	688	1.539	281	954	287	495	120	90
Otros países Asia	1.412	3.611	798	798	462	2.341	152	462
Oceanía	18	41	9	25	7	14	2	2
No consta País	45	53	19	23	15	22	11	8

(1) Población a 1 de enero de los años de referencia.

(2) Para el año 2008 se ha tenido en cuenta la Unión Europea (27).

NOTA: El Ordenamiento jurídico español no atribuye, con carácter general, la nacionalidad española a los nacidos en territorio español de padres extranjeros. Ahora bien, sí otorga dicha nacionalidad si el nacido no tiene ninguna otra, pues en ningún caso un niño puede carecer de nacionalidad.

E5.14. Porcentaje de alumnado extranjero en E. Primaria

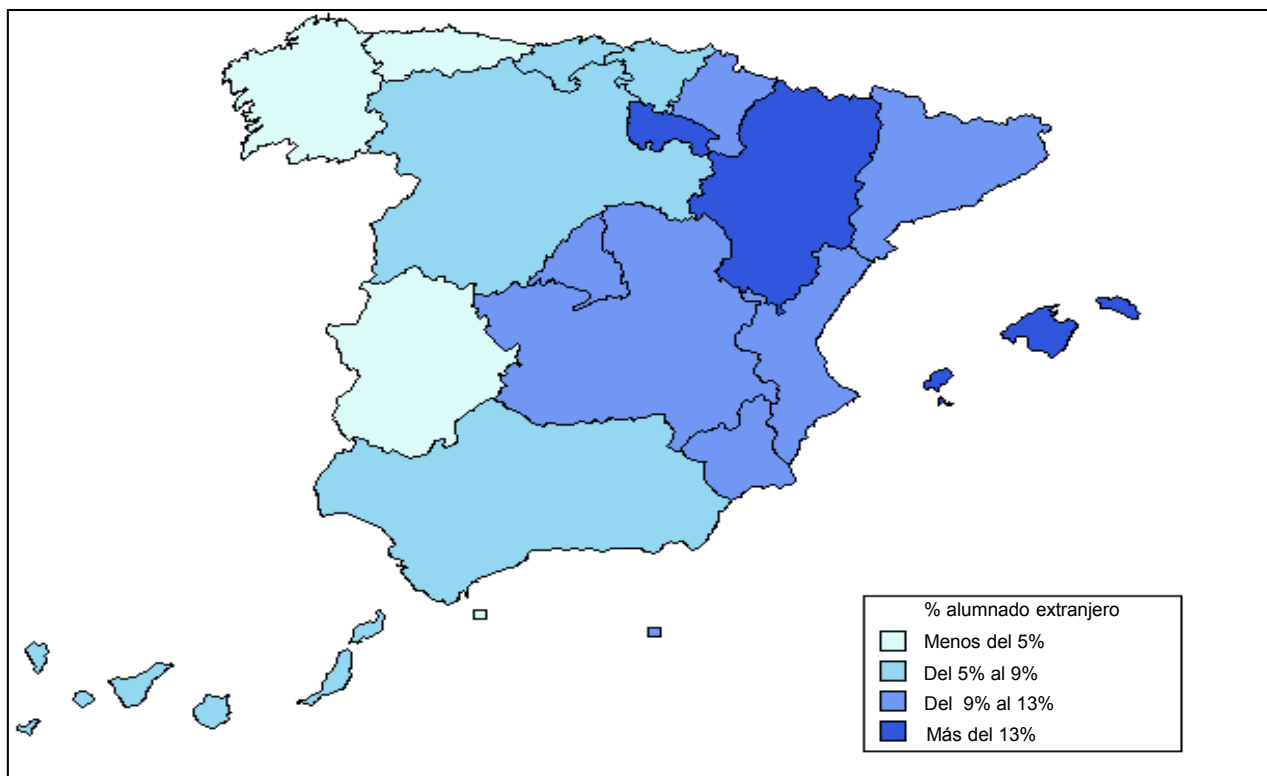

E5.15. Distribución porcentual del alumnado extranjero según su procedencia. Enseñanzas no universitarias

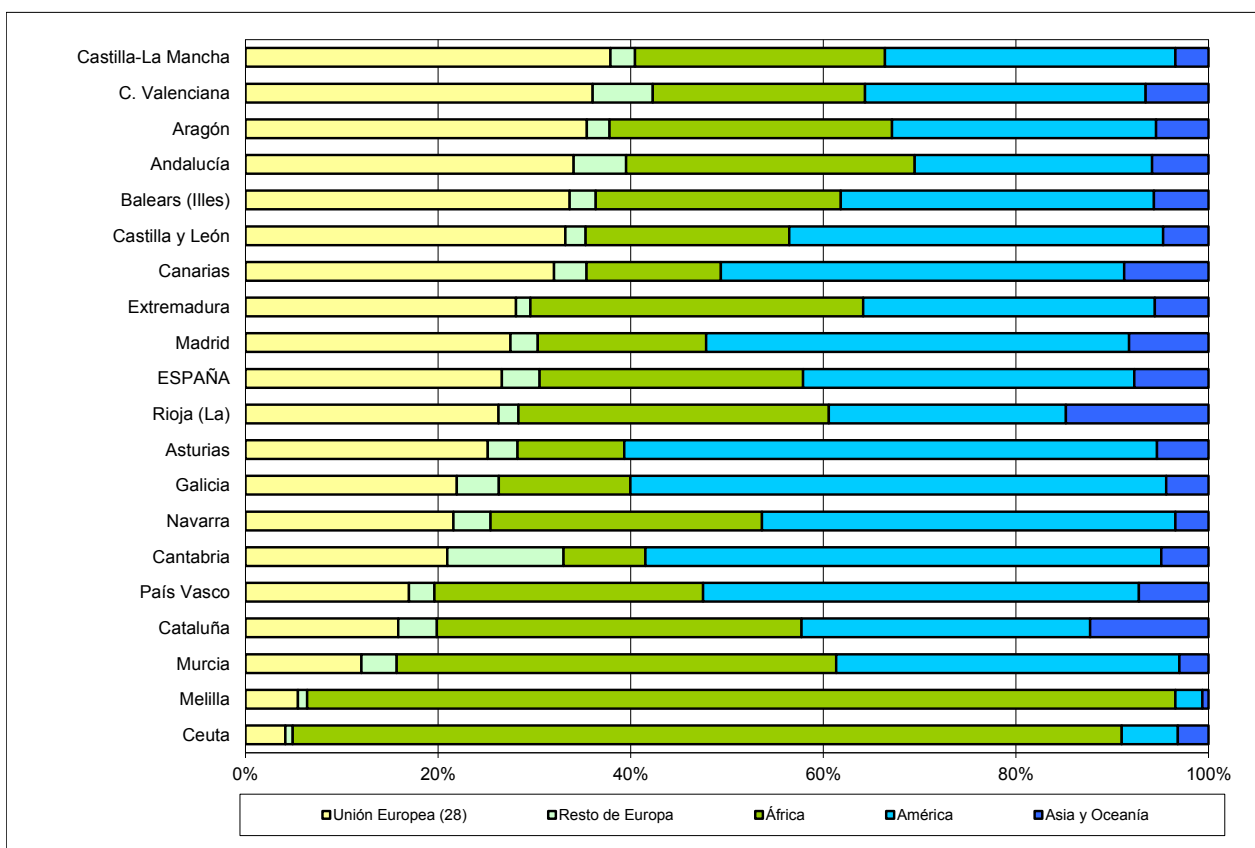

E5.16. Relación porcentual entre el alumnado extranjero y el total de población extranjera, por país de nacionalidad. Enseñanzas no universitarias

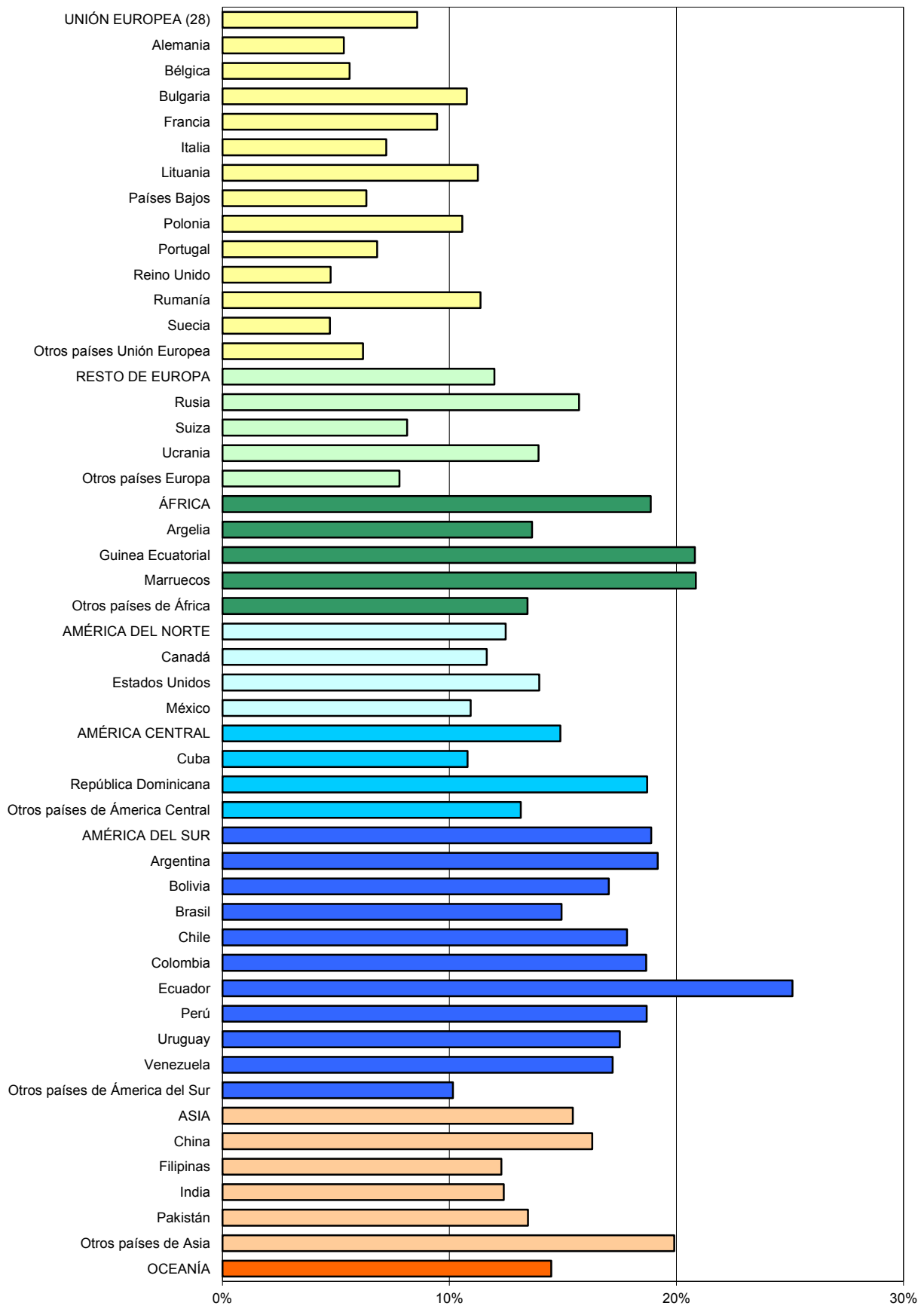

F. RESULTADOS A LARGO PLAZO DE LA EDUCACIÓN

F1. La educación y el mercado laboral

F2. La educación y los comportamientos sociales

F1.0. Contenido, notas explicativas y fuentes de información

Se presentan en este capítulo distintos indicadores estadísticos que tratan de ofrecer una visión sobre los rendimientos a largo plazo de la educación en el mercado laboral.

La educación es un elemento básico tanto para el desarrollo del individuo como de la sociedad en su conjunto. Los rendimientos de la educación pueden ser estudiados desde diferentes puntos de vista, generalmente se suelen destacar las mayores oportunidades en el mercado laboral, aunque también se pueden estudiar otros aspectos, como son las repercusiones sociales de la educación (ver capítulo F2). En este capítulo se muestran algunos aspectos ligados a la situación de los individuos en el marco laboral y sus rendimientos económicos, según el nivel educativo/formativo alcanzado.

Se presenta la relación del nivel de formación alcanzado y:

- Las *tasa de actividad, de empleo y de paro*, que se facilita en las tablas F1.1 a F1.3 y en los gráficos F1.8 a F1.10. Estos indicadores se presentan de forma comparativa para el grupo de edad de 25 a 64 años, que puede ser representativo del conjunto de la población potencialmente activa, y para el grupo de 25 a 34 años, en representación de la población de reciente incorporación al mercado laboral y, por lo tanto, ligada a la evolución del sistema educativo en un período más reciente.
- La *ocupación y la rama de actividad*, se facilitan los ocupados de cada nivel de formación distribuidos por ocupación y por rama de actividad. Esta información aparece en las tablas F1.4 y F1.5 y en el gráfico F1.11.
- Los *salarios brutos* de los asalariados a tiempo completo, diferenciado el grupo de 25 a 34 años (tabla F1.6 y gráfico F1.12).
- La *situación en la actividad* de las personas de 16 y más años que han completado algún nivel de formación en el periodo 2008-12 (tabla F1.7).

Se facilitan las siguientes precisiones técnicas sobre los datos estadísticos de este capítulo:

- La *tasa de actividad* se define como el porcentaje de población de 16 y más años de edad que satisface las condiciones necesarias para su inclusión entre las personas ocupadas o paradas.
- La *tasa de empleo* se define como el porcentaje de población que durante la semana de referencia ha tenido un trabajo por cuenta ajena o ejercido una actividad por cuenta propia.
- La *tasa de paro* se define como el porcentaje de población activa que está sin trabajo, en busca de trabajo y disponible para trabajar.

Fuentes de información:

- *Encuesta de Población Activa (EPA)*. Año 2013. INE (tablas F1.1 a F1.5 y gráficos F1.8 a F1.13).
- *Encuesta de Condiciones de vida*. Año 2013. INE, realizada en el marco de la Unión Europea (tablas F1.6 y F1.7 y gráficos F1.14 y F1.15).

F1.1. Tasas de actividad de la población de 25-64 años, según nivel de formación alcanzado, por grupo de edad, sexo y comunidad autónoma. Año 2013

	Total		Educación Primaria e Inferior		1.ª etapa de Educación Secundaria		2.ª etapa de Educación Secundaria		Educación Superior	
	25-64 años	25-34 años	25-64 años	25-34 años	25-64 años	25-34 años	25-64 años	25-34 años	25-64 años	25-34 años
AMBOS SEXOS	80,5	89,1	57,8	76,8	79,1	89,4	84,0	88,3	89,8	91,7
Andalucía	77,7	88,2	56,7	77,7	78,8	89,3	82,5	89,0	87,6	89,3
Aragón	81,6	90,4	59,4	78,8	79,1	93,4	85,4	89,1	90,0	92,1
Asturias (Principado de)	74,2	88,9	41,8	78,0	71,8	90,6	78,1	90,0	85,1	89,1
Balears (Illes)	84,7	92,3	64,7	77,9	82,7	92,4	89,3	93,8	91,8	95,2
Canarias	79,2	86,7	60,1	73,8	80,4	87,7	83,4	85,6	89,1	90,3
Cantabria	77,3	86,9	48,5	59,1	72,0	83,1	78,8	87,0	86,9	90,1
Castilla y León	79,1	88,6	56,6	79,3	75,0	87,2	83,1	89,3	89,0	90,4
Castilla - La Mancha	80,1	88,8	58,7	81,1	79,9	88,3	85,4	87,9	90,4	91,7
Cataluña	83,6	90,7	63,3	75,0	84,3	91,6	86,0	90,3	92,0	94,2
Comunitat Valenciana	80,0	88,0	60,4	82,7	78,8	88,6	83,3	85,1	88,7	90,4
Extremadura	77,3	89,1	51,1	68,1	77,1	87,3	84,5	88,8	90,8	93,4
Galicia	78,1	88,2	45,4	64,6	76,0	88,3	82,3	86,6	89,8	90,9
Madrid (Comunidad de)	84,3	91,1	57,2	75,9	79,1	92,4	86,1	88,3	90,9	93,4
Murcia (Región de)	80,1	86,4	63,4	81,7	79,4	87,7	82,8	81,9	90,2	90,3
Navarra (Comunidad Foral de)	82,2	89,1	56,2	66,0	79,6	91,3	83,9	92,2	89,2	89,8
País Vasco	80,1	89,6	46,8	70,1	74,4	85,6	80,2	91,3	89,2	90,9
Rioja (La)	82,0	88,9	55,0	81,2	81,3	89,3	84,8	81,3	90,7	94,0
Ceuta y Melilla	75,3	78,5	49,9	60,1	79,6	81,7	84,2	85,5	90,0	85,9
HOMBRES	86,8	92,2	69,6	84,0	87,6	93,8	89,2	91,3	92,2	93,2
Andalucía	85,0	91,2	69,1	81,2	87,3	93,3	88,7	91,8	90,9	91,1
Aragón	87,6	93,6	69,9	80,7	88,1	96,9	90,1	92,3	93,1	95,8
Asturias (Principado de)	79,0	90,6	49,5	72,9	79,2	95,0	82,8	91,1	86,8	90,8
Balears (Illes)	90,7	94,8	76,8	87,7	90,8	95,5	92,6	94,4	95,2	97,4
Canarias	85,2	89,2	70,8	80,2	88,5	91,8	89,6	86,3	90,3	92,1
Cantabria	83,9	90,8	54,4	63,5	82,9	86,6	85,5	93,7	89,4	93,2
Castilla y León	84,9	90,6	67,3	83,1	84,0	92,0	88,3	92,2	91,2	89,7
Castilla - La Mancha	88,6	93,5	74,7	91,2	90,3	94,8	91,7	92,5	93,2	93,3
Cataluña	89,0	94,5	76,0	90,2	90,1	96,0	90,4	92,2	94,2	95,6
Comunitat Valenciana	86,8	91,2	72,2	87,2	88,6	93,4	89,0	89,3	90,7	91,2
Extremadura	83,9	92,2	63,1	83,6	85,6	92,4	89,5	91,9	92,2	93,4
Galicia	83,1	90,3	53,1	74,5	82,6	92,1	86,7	88,0	91,9	91,9
Madrid (Comunidad de)	89,6	93,2	65,9	77,2	88,7	94,3	89,8	91,5	93,8	94,9
Murcia (Región de)	88,4	92,1	75,9	90,2	90,0	93,7	89,9	90,1	94,0	92,1
Navarra (Comunidad Foral de)	88,5	92,9	68,1	84,0	90,0	93,2	88,7	96,5	92,3	91,2
País Vasco	85,7	93,0	54,6	65,8	85,1	93,8	88,0	94,5	90,5	94,0
Rioja (La)	87,6	94,1	63,7	93,8	89,4	96,4	91,0	88,6	92,4	95,6
Ceuta y Melilla	86,0	85,3	71,2	71,1	87,9	88,5	88,5	87,1	94,7	95,8
MUJERES	74,3	86,0	46,7	68,1	69,0	82,9	78,9	85,4	87,5	90,5
Andalucía	70,3	85,3	44,7	72,4	69,2	84,0	76,5	86,5	84,7	87,9
Aragón	75,3	87,1	48,8	76,3	67,5	87,8	80,4	85,5	87,3	89,3
Asturias (Principado de)	69,4	87,1	35,1	85,4	63,2	83,9	73,8	88,9	83,5	87,6
Balears (Illes)	78,5	89,8	52,8	64,5	73,1	88,5	86,0	93,3	88,7	93,5
Canarias	73,2	84,2	46,9	65,2	71,5	82,3	77,7	85,0	88,0	88,9
Cantabria	70,8	83,0	44,2	53,9	58,9	77,7	72,0	80,6	84,7	87,4
Castilla y León	73,1	86,5	44,5	73,4	64,0	78,9	77,6	86,4	87,0	91,0
Castilla - La Mancha	70,9	83,7	42,1	61,5	66,6	78,5	79,0	83,6	87,8	90,5
Cataluña	78,1	87,0	51,4	60,9	76,6	84,3	81,6	88,4	90,1	93,2
Comunitat Valenciana	73,1	84,6	48,9	76,7	67,5	80,7	78,1	81,7	86,8	89,7
Extremadura	70,3	85,7	38,9	43,7	66,7	79,6	79,3	85,3	89,7	93,4
Galicia	73,2	86,1	39,3	47,0	68,2	82,1	77,9	85,2	88,1	90,1
Madrid (Comunidad de)	79,3	89,0	50,9	75,1	68,7	89,5	82,7	85,1	88,1	92,1
Murcia (Región de)	71,4	80,5	50,1	70,7	67,0	78,6	75,5	73,9	86,7	89,1
Navarra (Comunidad Foral de)	75,6	85,2	45,2	56,4	68,0	88,3	78,4	86,3	86,2	88,7
País Vasco	74,5	86,2	40,5	77,3	62,0	70,2	72,6	87,6	88,0	88,4
Rioja (La)	76,1	83,6	47,1	69,9	71,0	77,8	78,7	75,0	89,0	92,7
Ceuta y Melilla	63,6	71,4	33,6	46,8	69,8	72,0	76,2	83,9	85,6	80,4

NOTAS:

-Los resultados están basados en medias anuales de datos trimestrales.

-Los datos deben ser tomados con precaución, pues los derivados de tamaños muestrales pequeños están afectados por fuertes errores de muestreo.

F1.2. Tasas de empleo de la población de 25-64 años, según nivel de formación alcanzado, por grupo de edad, sexo y comunidad autónoma. Año 2013

	Total		Educación Primaria e Inf.		1.ª etapa de Educ. Sec.		2.ª etapa de Educ. Sec.		Educación Superior	
	25-64 años	25-34 años	25-64 años	25-34 años	25-64 años	25-34 años	25-64 años	25-34 años	25-64 años	25-34 años
	AMBOS SEXOS	61,3	63,2	35,6	38,8	54,9	56,6	64,5	62,5	76,4
Andalucía	51,6	54,0	29,2	33,2	46,5	48,7	57,7	57,8	69,4	62,7
Aragón	65,8	69,2	41,7	44,3	61,6	67,7	67,3	68,8	78,0	75,0
Asturias (Principado de)	57,4	60,1	27,5	39,3	50,1	50,0	60,0	58,9	71,7	68,0
Baleares (Illes)	67,4	67,8	43,2	41,4	61,2	63,5	72,8	70,2	80,8	77,9
Canarias	54,5	52,7	34,7	32,9	50,8	47,1	59,1	53,8	69,8	62,2
Cantabria	62,8	64,0	36,1	27,8	54,5	55,5	63,4	63,7	74,6	70,0
Castilla y León	63,3	65,0	37,4	41,0	56,9	61,5	67,7	68,9	76,1	68,4
Castilla - La Mancha	58,3	59,8	33,3	41,4	54,6	55,2	64,5	61,2	75,1	67,7
Cataluña	66,1	68,7	40,7	40,9	62,8	63,0	68,5	67,0	80,2	79,6
Comunitat Valenciana	59,3	61,4	37,4	44,4	55,0	59,1	61,0	58,9	73,6	68,1
Extremadura	53,2	55,5	26,8	24,4	48,1	48,1	62,8	60,0	74,0	64,7
Galicia	62,1	64,6	33,3	40,2	56,7	59,3	66,2	64,5	76,3	70,2
Madrid (Comunidad de)	69,3	72,8	39,5	39,0	58,9	67,4	68,6	65,5	80,2	81,3
Murcia (Región de)	58,5	57,1	41,1	47,0	53,6	55,1	58,7	50,4	75,9	68,8
Navarra (Comunidad Foral de)	69,0	66,3	39,2	20,9	62,8	54,1	69,5	72,0	80,0	75,2
País Vasco	68,0	71,0	36,6	47,5	58,1	57,5	65,4	66,3	80,1	76,9
Rioja (La)	67,0	71,3	38,8	51,3	63,1	67,6	68,7	66,3	79,5	78,7
Ceuta y Melilla	52,1	43,2	18,5	9,4	46,7	37,9	70,0	65,3	78,1	69,4
HOMBRES	66,5	65,1	42,9	43,2	61,8	59,9	69,9	65,5	79,9	74,8
Andalucía	57,8	55,9	36,6	34,5	53,2	50,5	64,7	63,4	74,3	65,5
Aragón	71,6	71,7	51,6	48,6	69,7	72,7	69,8	65,5	83,6	81,9
Asturias (Principado de)	61,3	58,5	31,8	31,3	55,2	51,7	63,5	58,4	75,0	67,1
Baleares (Illes)	71,5	67,7	49,9	49,1	66,4	62,7	76,9	71,6	83,5	77,6
Canarias	58,2	52,4	41,2	34,8	55,6	46,8	63,7	52,5	71,8	65,1
Cantabria	68,5	67,5	40,4	24,2	62,0	56,7	70,5	73,9	78,2	72,7
Castilla y León	69,3	67,7	46,0	46,2	65,3	66,6	74,5	73,6	79,9	69,0
Castilla - La Mancha	66,7	64,3	46,0	51,1	64,7	61,7	71,7	65,0	80,4	72,3
Cataluña	70,1	71,7	49,0	55,0	66,4	66,5	72,9	71,2	83,3	81,2
Comunitat Valenciana	65,3	64,0	45,0	50,1	63,5	63,4	67,5	62,1	76,1	69,3
Extremadura	59,3	57,8	33,9	33,5	55,8	52,9	70,7	65,2	77,9	64,4
Galicia	65,8	65,8	37,0	48,9	60,9	62,0	70,4	65,1	79,7	72,2
Madrid (Comunidad de)	74,2	73,6	42,4	19,6	67,2	70,3	72,6	66,7	83,6	83,0
Murcia (Región de)	65,0	59,3	49,5	54,0	62,2	58,6	63,7	51,2	80,4	71,2
Navarra (Comunidad Foral de)	75,0	68,5	51,7	31,7	70,3	55,6	74,8	74,0	83,9	77,3
País Vasco	72,8	73,0	40,8	45,0	67,4	63,5	72,2	66,9	81,7	80,6
Rioja (La)	72,2	75,1	44,6	51,5	70,0	73,4	75,6	73,1	82,2	80,3
Ceuta y Melilla	61,7	46,7	28,6	10,6	52,6	46,5	75,6	64,9	87,9	83,2
MUJERES	56,0	61,3	28,6	33,6	46,8	51,5	59,2	59,7	73,2	71,0
Andalucía	45,5	52,1	22,0	31,4	39,0	46,2	51,0	52,8	64,9	60,6
Aragón	59,8	66,5	31,6	38,8	51,2	59,4	64,7	72,6	73,0	69,8
Asturias (Principado de)	53,5	61,8	23,8	50,7	44,3	47,5	56,7	59,4	68,5	68,8
Baleares (Illes)	63,1	67,9	36,6	30,8	55,0	64,6	68,7	68,8	78,4	78,1
Canarias	50,8	52,9	26,6	30,3	45,5	47,5	55,0	54,9	68,0	60,0
Cantabria	57,0	60,4	33,0	32,0	45,6	53,7	56,1	54,0	71,3	67,7
Castilla y León	57,0	62,2	27,9	33,1	46,6	52,8	60,5	64,3	72,7	68,0
Castilla - La Mancha	49,3	54,9	20,2	22,7	41,7	45,4	57,3	57,4	70,2	64,4
Cataluña	62,1	65,8	33,0	27,7	58,0	57,3	64,1	62,7	77,6	78,5
Comunitat Valenciana	53,2	58,9	29,9	36,7	45,1	52,1	55,0	56,4	71,2	67,2
Extremadura	46,8	53,1	19,4	10,1	38,7	41,0	54,8	54,2	70,7	64,9
Galicia	58,3	63,4	30,4	24,8	51,6	54,9	61,9	64,0	73,4	68,9
Madrid (Comunidad de)	64,8	72,0	37,4	51,8	49,8	63,0	64,9	64,3	76,9	79,8
Murcia (Región de)	51,8	54,7	32,2	37,8	43,7	49,7	53,5	49,6	71,7	67,1
Navarra (Comunidad Foral de)	62,8	64,0	27,6	15,1	54,3	51,6	63,4	69,3	76,3	73,6
País Vasco	63,2	68,9	33,2	51,8	47,4	46,2	58,7	65,7	78,6	73,8
Rioja (La)	61,5	67,5	33,6	51,2	54,3	58,3	61,9	60,4	76,9	77,4
Ceuta y Melilla	41,5	39,6	10,8	7,9	39,6	25,7	59,7	65,8	68,7	61,7

NOTA:

-Los resultados están basados en medias anuales de datos trimestrales.

-Los datos deben ser tomados con precaución, pues los derivados de tamaños muestrales pequeños están afectados por fuertes errores de muestreo.

F1.3. Tasas de paro de la población de 25-64 años, según nivel de formación alcanzado, por grupo de edad, sexo y comunidad autónoma. Año 2013

	Total		Educación Primaria e Inferior		1.ª etapa de Educación Secundaria		2.ª etapa de Educación Secundaria		Educación Superior	
	25-64 años	25-34 años	25-64 años	25-34 años	25-64 años	25-34 años	25-64 años	25-34 años	25-64 años	25-34 años
AMBOS SEXOS	23,9	29,1	38,5	49,4	30,5	36,8	23,2	29,2	14,9	20,8
Andalucía	33,5	38,8	48,5	57,2	41,0	45,5	30,1	35,1	20,8	29,7
Aragón	19,3	23,5	29,8	43,7	22,1	27,6	21,1	22,9	13,3	18,5
Asturias (Principado de)	22,7	32,4	34,2	49,7	30,2	44,8	23,3	34,5	15,8	23,7
Baleares (Illes)	20,5	26,6	33,2	46,9	26,0	31,3	18,5	25,2	11,9	18,2
Canarias	31,2	39,2	42,3	55,4	36,8	46,3	29,1	37,2	21,7	31,1
Cantabria	18,9	26,4	25,6	52,9	24,3	33,2	19,6	26,8	14,2	22,3
Castilla y León	20,0	26,6	33,8	48,3	24,1	29,4	18,6	22,8	14,5	24,4
Castilla - La Mancha	27,2	32,7	43,2	48,9	31,6	37,5	24,4	30,5	17,0	26,1
Cataluña	20,9	24,3	35,7	45,6	25,5	31,2	20,3	25,8	12,8	15,5
Comunitat Valenciana	25,9	30,1	38,1	46,3	30,2	33,3	26,8	30,7	17,1	24,6
Extremadura	31,2	37,7	47,7	64,1	37,6	44,9	25,6	32,4	18,5	30,7
Galicia	20,5	26,8	26,6	37,7	25,5	32,8	19,5	25,5	15,1	22,7
Madrid (Comunidad de)	17,7	20,1	30,9	48,7	25,5	27,1	20,3	25,8	11,8	13,0
Murcia (Región de)	26,9	34,0	35,1	42,5	32,4	37,2	29,2	38,5	15,9	23,8
Navarra (Comunidad Foral de)	16,0	25,6	30,2	68,3	21,1	40,8	17,2	21,9	10,3	16,2
País Vasco	15,1	20,8	21,7	32,2	21,9	32,8	18,5	27,3	10,2	15,5
Rioja (La)	18,3	19,8	29,4	36,7	22,4	24,2	19,0	18,4	12,3	16,3
Ceuta y Melilla	30,9	45,0	62,9	84,4	41,4	53,6	16,8	23,5	13,3	19,2
HOMBRES	23,3	29,4	38,4	48,6	29,5	36,1	21,6	28,3	13,4	19,8
Andalucía	32,1	38,7	47,0	57,6	39,1	45,8	27,1	31,0	18,2	28,1
Aragón	18,2	23,4	26,1	39,8	20,9	24,9	22,5	29,1	10,2	14,6
Asturias (Principado de)	22,4	35,4	35,9	57,0	30,4	45,6	23,3	35,9	13,6	26,1
Baleares (Illes)	21,2	28,6	35,0	44,0	26,9	34,4	17,0	24,2	12,2	20,4
Canarias	31,7	41,3	41,7	56,6	37,2	49,0	28,9	39,1	20,5	29,3
Cantabria	18,3	25,7	25,7	62,0	25,2	34,5	17,5	21,2	12,5	22,0
Castilla y León	18,4	25,3	31,7	44,4	22,2	27,6	15,6	20,1	12,4	23,0
Castilla - La Mancha	24,7	31,2	38,5	43,9	28,3	34,9	21,8	29,7	13,8	22,5
Cataluña	21,2	24,1	35,6	39,1	26,3	30,7	19,3	22,8	11,5	15,1
Comunitat Valenciana	24,8	29,9	37,7	42,6	28,3	32,2	24,1	30,5	16,1	24,1
Extremadura	29,3	37,3	46,2	59,9	34,8	42,8	21,0	29,0	15,5	31,0
Galicia	20,7	27,2	30,3	34,4	26,3	32,6	18,8	26,0	13,3	21,5
Madrid (Comunidad de)	17,2	21,0	35,6	74,6	24,2	25,4	19,1	27,1	10,9	12,5
Murcia (Región de)	26,5	35,5	34,8	40,1	30,9	37,4	29,2	43,2	14,4	22,7
Navarra (Comunidad Foral de)	15,3	26,2	24,0	62,2	21,8	40,4	15,7	23,3	9,2	15,2
País Vasco	15,0	21,5	25,2	31,7	20,8	32,3	17,9	29,2	9,7	14,2
Rioja (La)	17,6	20,2	30,0	45,1	21,7	23,8	17,0	17,5	11,1	16,0
Ceuta y Melilla	28,2	45,3	59,8	85,1	40,1	47,4	14,6	25,5	7,1	13,2
MUJERES	24,5	28,7	38,8	50,7	32,1	37,8	25,0	30,1	16,4	21,6
Andalucía	35,3	38,9	50,8	56,6	43,7	45,0	33,4	38,9	23,4	31,1
Aragón	20,6	23,7	35,2	49,2	24,2	32,3	19,5	15,2	16,3	21,8
Asturias (Principado de)	22,9	29,1	32,1	40,6	29,9	43,4	23,2	33,2	17,9	21,5
Baleares (Illes)	19,6	24,4	30,7	52,2	24,7	27,1	20,1	26,2	11,6	16,5
Canarias	30,6	37,1	43,2	53,5	36,3	42,3	29,3	35,4	22,7	32,6
Cantabria	19,5	27,2	25,4	40,6	22,6	30,9	22,0	33,0	15,8	22,6
Castilla y León	22,0	28,1	37,3	54,9	27,1	33,0	22,0	25,7	16,4	25,3
Castilla - La Mancha	30,5	34,4	51,9	63,1	37,3	42,1	27,5	31,3	20,1	28,9
Cataluña	20,6	24,4	35,9	54,5	24,3	32,0	21,4	29,1	14,0	15,7
Comunitat Valenciana	27,2	30,4	38,8	52,1	33,1	35,4	29,6	31,0	18,0	25,1
Extremadura	33,5	38,1	50,2	76,9	42,0	48,5	30,9	36,5	21,1	30,5
Galicia	20,3	26,3	22,7	47,2	24,4	33,1	20,5	24,9	16,7	23,6
Madrid (Comunidad de)	18,3	19,1	26,5	31,1	27,4	29,7	21,5	24,5	12,7	13,4
Murcia (Región de)	27,4	32,0	35,6	46,5	34,8	36,8	29,2	32,9	17,3	24,6
Navarra (Comunidad Foral de)	16,9	25,0	38,9	73,2	20,1	41,6	19,2	19,7	11,4	17,0
País Vasco	15,1	20,0	17,9	33,0	23,6	34,1	19,2	25,0	10,7	16,5
Rioja (La)	19,1	19,3	28,7	26,8	23,4	25,1	21,4	19,4	13,5	16,6
Ceuta y Melilla	34,8	44,6	67,8	83,0	43,3	64,4	21,6	21,7	19,7	23,2

NOTAS:

-Los resultados están basados en medias anuales de datos trimestrales.

-Los datos deben ser tomados con precaución, pues los derivados de tamaños muestrales pequeños están afectados por fuertes errores de muestreo.

F1.4. Distribución porcentual de los ocupados según ocupación para cada nivel de formación, por sexo. Año 2013

	Total	Educación Primaria e Inferior	1ª etapa de Educación Secundaria	2ª etapa de Educación Secundaria	Educación Superior
AMBOS SEXOS	100,0	100,0	100,0	100,0	100,0
Directores y gerentes	4,7	2,5	2,4	4,3	6,8
Técnicos y profesionales científicos e intelectuales	17,6	0,0	0,1	1,3	42,0
Técnicos: profesionales de apoyo	10,4	2,4	4,5	12,1	15,1
Empleados contables, administrativos y otros empleados de oficina	10,0	2,2	5,3	14,1	12,4
Trabajadores de los servicios de restauración, personales, protección y vendedores	23,0	26,3	29,9	33,8	11,6
Trabajadores cualificados en el sector agrícola, ganadero, forestal y pesquero	2,6	6,8	4,7	2,2	0,7
Artesanos y trabajadores cualificados de las industrias manufactureras y la construcción	10,9	15,3	17,4	11,3	5,6
Operadores de instalaciones y maquinaria, y montadores	7,4	11,3	13,6	7,6	2,4
Ocupaciones elementales	12,8	33,1	21,6	12,6	2,9
Ocupaciones militares	0,5	0,0	0,5	0,8	0,5
HOMBRES	100,0	100,0	100,0	100,0	100,0
Directores y gerentes	6,0	3,0	3,0	5,6	9,3
Técnicos y profesionales científicos e intelectuales	14,5	0,0	0,1	1,5	37,5
Técnicos: profesionales de apoyo	11,9	3,1	5,6	14,2	17,8
Empleados contables, administrativos y otros empleados de oficina	6,4	2,4	4,3	9,0	7,5
Trabajadores de los servicios de restauración, personales, protección y vendedores	17,2	20,8	21,4	24,2	8,9
Trabajadores cualificados en el sector agrícola, ganadero, forestal y pesquero	3,9	9,3	6,1	3,4	1,1
Artesanos y trabajadores cualificados de las industrias manufactureras y la construcción	18,6	23,8	26,2	19,7	10,6
Operadores de instalaciones y maquinaria, y montadores	11,8	16,8	19,3	12,5	4,1
Ocupaciones elementales	8,9	20,7	13,4	8,7	2,3
Ocupaciones militares	0,9	0,0	0,7	1,3	0,9
MUJERES	100,0	100,0	100,0	100,0	100,0
Directores y gerentes	3,2	1,8	1,6	2,9	4,3
Técnicos y profesionales científicos e intelectuales	21,4	0,0	0,1	1,1	46,5
Técnicos: profesionales de apoyo	8,7	1,5	2,8	9,6	12,5
Empleados contables, administrativos y otros empleados de oficina	14,2	2,0	6,9	19,9	17,2
Trabajadores de los servicios de restauración, personales, protección y vendedores	29,8	34,3	43,3	44,8	14,3
Trabajadores cualificados en el sector agrícola, ganadero, forestal y pesquero	1,1	3,2	2,5	0,8	0,2
Artesanos y trabajadores cualificados de las industrias manufactureras y la construcción	1,8	3,1	3,6	1,9	0,7
Operadores de instalaciones y maquinaria, y montadores	2,1	3,3	4,9	2,0	0,6
Ocupaciones elementales	17,5	50,9	34,2	16,9	3,6
Ocupaciones militares	0,1	0,0	0,1	0,2	0,1

NOTAS:

-Los resultados están basados en medias anuales de datos trimestrales.

-Los datos deben ser tomados con precaución, pues los derivados de tamaños muestrales pequeños están afectados por fuertes errores de muestreo.

F1.5. Distribución porcentual de los ocupados según rama de actividad para cada nivel de formación, por sexo. Año 2013

(continúa)

	Total	Educación Primaria e Inferior	1ª etapa de Educación Secundaria	2ª etapa de Educación Secundaria	Educación Superior
AMBOS SEXOS	100,0	100,0	100,0	100,0	100,0
Agricultura, ganadería, silvicultura y pesca	4,3	13,2	7,1	3,2	1,1
Industrias extractivas	0,2	0,1	0,3	0,1	0,1
Industria manufacturera	12,4	12,0	15,3	11,7	10,9
Suministro de energía eléctrica, gas, vapor y aire acondicionado	0,5	0,1	0,2	0,4	0,8
Suministro de agua, actividades de saneamiento, gestión de residuos y descontaminación	0,7	1,1	1,0	0,7	0,5
Construcción	6,0	8,7	8,9	5,3	3,9
Comercio al por mayor y al por menor; reparación de vehículos de motor y motocicletas	16,6	17,5	20,7	20,9	11,4
Transporte y almacenamiento	4,9	5,3	6,7	5,7	3,0
Hostelería	7,8	11,3	11,4	9,5	3,7
Información y comunicaciones	3,1	0,3	0,6	2,1	5,7
Actividades financieras y de seguros	2,6	0,2	0,6	2,3	4,7
Actividades inmobiliarias	0,5	0,2	0,2	0,8	0,7
Actividades profesionales, científicas y técnicas	4,9	0,5	0,8	2,7	9,7
Actividades administrativas y servicios auxiliares	5,2	7,7	7,7	5,1	3,0
Administración Pública y defensa, Seguridad Social obligatoria	7,5	2,9	4,7	9,1	9,3
Educación	6,8	1,3	1,3	1,9	14,3
Actividades sanitarias y de servicios sociales	8,0	3,5	3,4	7,7	12,0
Actividades artísticas, recreativas y entretenimiento	1,8	1,2	1,5	2,1	2,1
Otros servicios	2,4	2,0	2,4	3,7	1,8
Actividades de los hogares como empleadores de personal y productores de bienes y servicios	3,9	10,9	5,1	4,7	1,2
Actividades de organizaciones y organismos extraterritoriales	0,0	0,0	0,0	0,0	0,1
HOMBRES	100,0	100,0	100,0	100,0	100,0
Agricultura, ganadería, silvicultura y pesca	6,0	17,6	8,8	4,6	1,7
Industrias extractivas	0,3	0,2	0,5	0,2	0,2
Industria manufacturera	17,0	15,8	19,3	16,4	15,9
Suministro de energía eléctrica, gas, vapor y aire acondicionado	0,7	0,1	0,3	0,5	1,2
Suministro de agua, actividades de saneamiento, gestión de residuos y descontaminación	1,1	1,8	1,5	1,1	0,7
Construcción	10,1	14,1	14,3	9,0	6,5
Comercio al por mayor y al por menor; reparación de vehículos de motor y motocicletas	15,4	17,3	17,7	19,2	10,9
Transporte y almacenamiento	7,3	8,6	9,7	8,6	4,3
Hostelería	6,8	9,9	9,1	8,4	3,1
Información y comunicaciones	3,7	0,3	0,6	2,5	7,8
Actividades financieras y de seguros	2,5	0,2	0,7	2,5	4,5
Actividades inmobiliarias	0,4	0,1	0,1	0,7	0,6
Actividades profesionales, científicas y técnicas	4,7	0,5	0,7	2,2	10,6
Actividades administrativas y servicios auxiliares	4,1	4,1	5,3	4,8	2,8
Administración Pública y defensa, Seguridad Social obligatoria	8,1	3,1	5,3	11,1	9,7
Educación	4,1	0,8	0,7	1,1	9,4
Actividades sanitarias y de servicios sociales	3,3	0,8	1,1	1,9	6,5
Actividades artísticas, recreativas y entretenimiento	1,9	1,4	1,6	2,4	2,0
Otros servicios	1,5	1,5	1,5	2,0	1,3
Actividades de los hogares como empleadores de personal y productores de bienes y servicios	0,8	1,7	1,2	0,9	0,3
Actividades de organizaciones y organismos extraterritoriales	0,0	0,0	0,0	0,0	0,0

F1.5. Distribución porcentual de los ocupados según rama de actividad para cada nivel formación, por sexo. Año 2013**(conclusión)**

	Total	Educación Primaria e Inferior	1ª etapa de Educación Secundaria	2ª etapa de Educación Secundaria	Educación Superior
MUJERES	100,0	100,0	100,0	100,0	100,0
Agricultura, ganadería, silvicultura y pesca	2,2	6,9	4,5	1,6	0,6
Industrias extractivas	0,0	0,0	0,1	0,0	0,0
Industria manufacturera	6,8	6,6	9,2	6,4	5,9
Suministro de energía eléctrica, gas, vapor y aire acondicionado	0,2	0,0	0,0	0,2	0,3
Suministro de agua, actividades de saneamiento, gestión de residuos y descontaminación	0,3	0,1	0,1	0,4	0,3
Construcción	1,1	0,8	0,5	1,2	1,4
Comercio al por mayor y al por menor; reparación de vehículos de motor y motocicletas	18,0	17,8	25,5	22,8	11,8
Transporte y almacenamiento	1,9	0,5	2,1	2,5	1,8
Hostelería	8,9	13,2	14,9	10,8	4,2
Información y comunicaciones	2,3	0,3	0,6	1,7	3,7
Actividades financieras y de seguros	2,8	0,3	0,6	2,1	4,8
Actividades inmobiliarias	0,7	0,3	0,4	0,9	0,8
Actividades profesionales, científicas y técnicas	5,1	0,5	1,0	3,2	8,8
Actividades administrativas y servicios auxiliares	6,4	12,9	11,3	5,5	3,2
Administración Pública y defensa, Seguridad Social obligatoria	6,7	2,7	3,7	6,9	8,8
Educación	10,0	1,9	2,2	2,7	19,2
Actividades sanitarias y de servicios sociales	13,5	7,3	7,0	14,4	17,5
Actividades artísticas, recreativas y entretenimiento	1,8	0,8	1,3	1,7	2,2
Otros servicios	3,5	2,7	3,9	5,7	2,4
Actividades de los hogares como empleadores de personal y productores de bienes y servicios	7,6	24,2	11,0	9,1	2,1
Actividades de organizaciones y organismos extraterritoriales	0,1	0,0	0,0	0,0	0,1

NOTAS:

-Los resultados están basados en medias anuales de datos trimestrales.

-Los datos deben ser tomados con precaución, pues los derivados de tamaños muestrales pequeños están afectados por fuertes errores de muestreo.

F1.6. Índices y salarios brutos anuales de los asalariados (1), según grupo de edad, por sexo y nivel de formación. Año 2013

	TOTAL ASALARIADOS		ASALARIADOS DE 25 A 34 AÑOS	
	Total de Personas (miles)	Salario anual (índices)	Total de Personas (miles)	Salario anual (índices)
AMBOS SEXOS				
Todos los niveles	10.575,6	100,0	2.639,8	100,0
Educación Primaria o inferior (2)	843,7	69,6	83,7	70,6
Primera etapa de E. Secundaria (3)	2.253,0	74,6	544,1	83,4
Segunda etapa de E. Secundaria (4)	2.627,5	87,5	646,5	88,6
Educación Superior (3)	4.851,4	123,9	1.365,5	113,8
HOMBRES				
Todos los niveles	6.110,5	107,5	1.428,7	104,5
Educación Primaria o inferior (2)	591,6	76,7	67,1	72,4
Primera etapa de E. Secundaria (3)	1.557,9	80,5	385,3	90,1
Segunda etapa de E. Secundaria (4)	1.575,9	98,2	386,4	97,5
Educación Superior (3)	2.385,0	139,1	589,9	122,0
MUJERES				
Todos los niveles	4.465,2	89,7	1.211,1	94,7
Educación Primaria o inferior (2)	252,1	53,0	16,6	63,1
Primera etapa de E. Secundaria (3)	695,1	61,5	158,8	67,1
Segunda etapa de E. Secundaria (4)	1.051,6	71,4	260,1	75,3
Educación Superior (3)	2.466,4	109,2	775,6	107,6

(1) Se refiere a los asalariados que trabajaron al menos 1 hora la semana anterior a la de la entrevista.

(2) Incluye analfabetos.

(3) Incluye formación e inserción laboral equivalente.

(4) Incluye formación e inserción laboral equivalente (incluida la que precisa título de E. Secundaria segunda etapa).

F1.7. Distribución porcentual de los adultos que han completado algún nivel de formación entre 2008 y 2012, según situación en la actividad, para cada nivel de formación por sexo. Año 2013

	TOTAL (miles de personas)	% Ocupados	% Parados	% Inactivos en Educación formal	% Inactivos fuera de Educación formal
ADULTOS DE 16 Y MÁS AÑOS					
AMBOS SEXOS	4.137,9	29,6	15,8	51,3	3,3
Primera etapa de E. Secundaria (1)	1.139,8	11,4	17,5	66,4	4,8
Segunda etapa de E. Secundaria (2)	1.430,5	15,4	10,1	72,0	2,5
Educación Superior (1)	1.567,5	55,8	19,7	21,4	3,1
HOMBRES	1.925,0	30,4	16,3	50,7	2,6
Primera etapa de E. Secundaria (1)	550,7	14,2	21,2	60,2	4,5
Segunda etapa de E. Secundaria (2)	707,0	16,7	9,6	71,9	1,8
Educación Superior (1)	667,3	58,3	19,5	20,2	2,0
MUJERES	2.212,8	28,9	15,3	51,8	4,0
Primera etapa de E. Secundaria (1)	589,1	8,7	14,0	72,1	5,2
Segunda etapa de E. Secundaria (2)	723,6	14,2	10,6	72,0	3,2
Educación Superior (1)	900,2	54,0	19,9	22,2	3,9

NOTA: Se consideran adultos a las personas de 16 o más años a 31 de diciembre del año anterior al de entrevista.

(1) Incluye formación e inserción laboral equivalente.

(2) Incluye formación e inserción laboral equivalente (incluida la que precisa título de E. Secundaria segunda etapa).

F1.8. Tasa de actividad según nivel de formación, por grupo de edad. Año 2013

HOMBRES

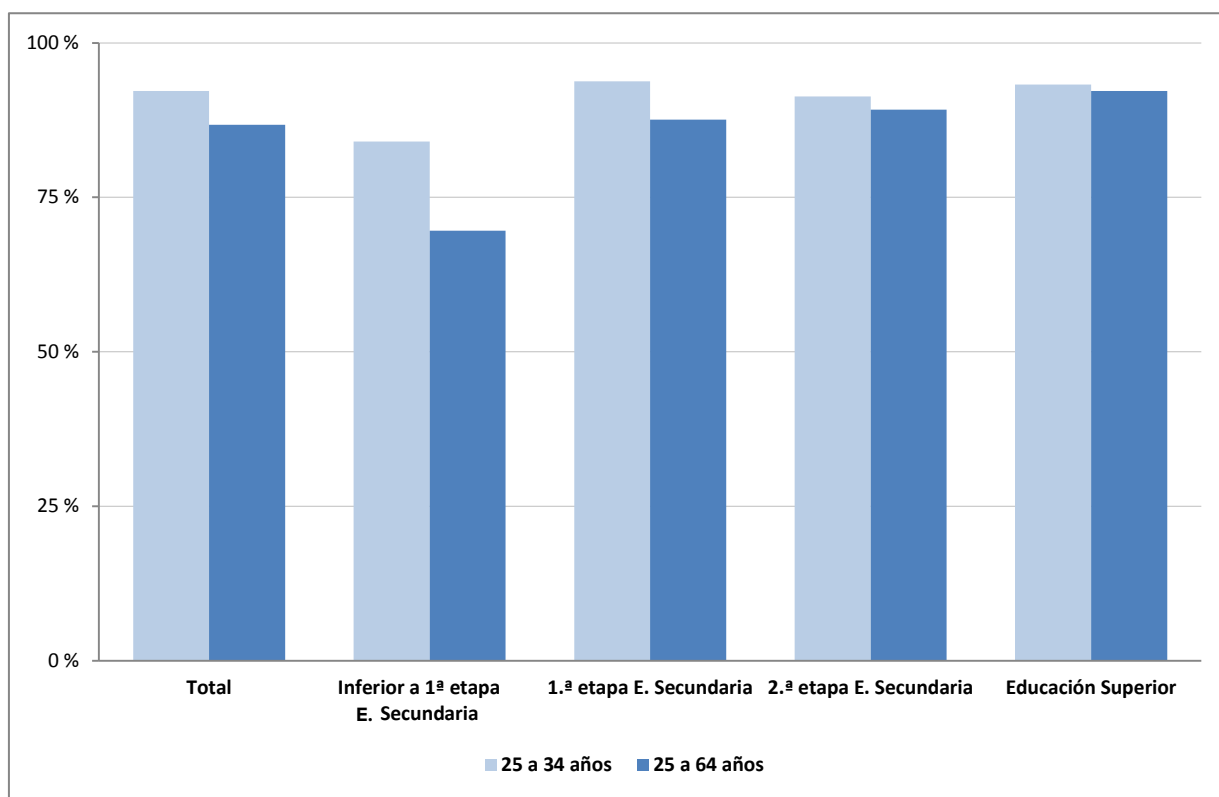

MUJERES

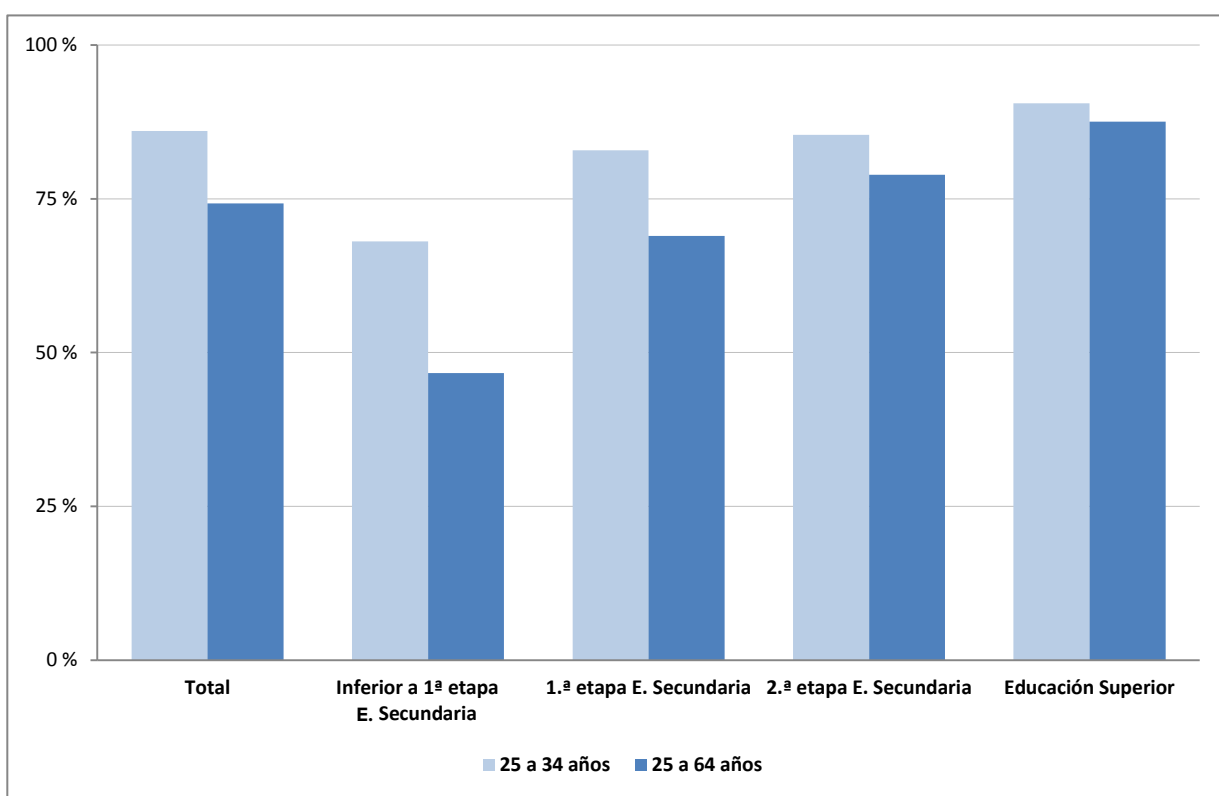

F1.9. Tasa de paro según nivel de formación, por grupo de edad y por sexo. Año 2013

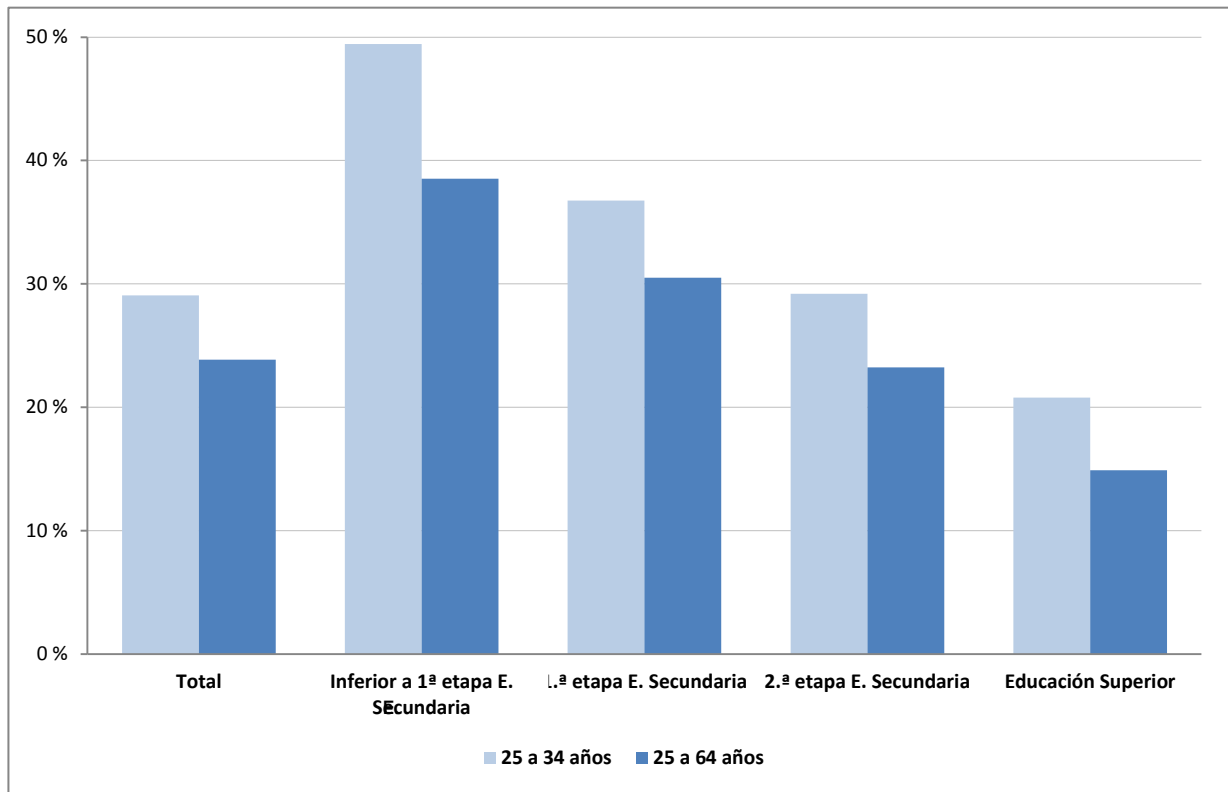

Por sexo

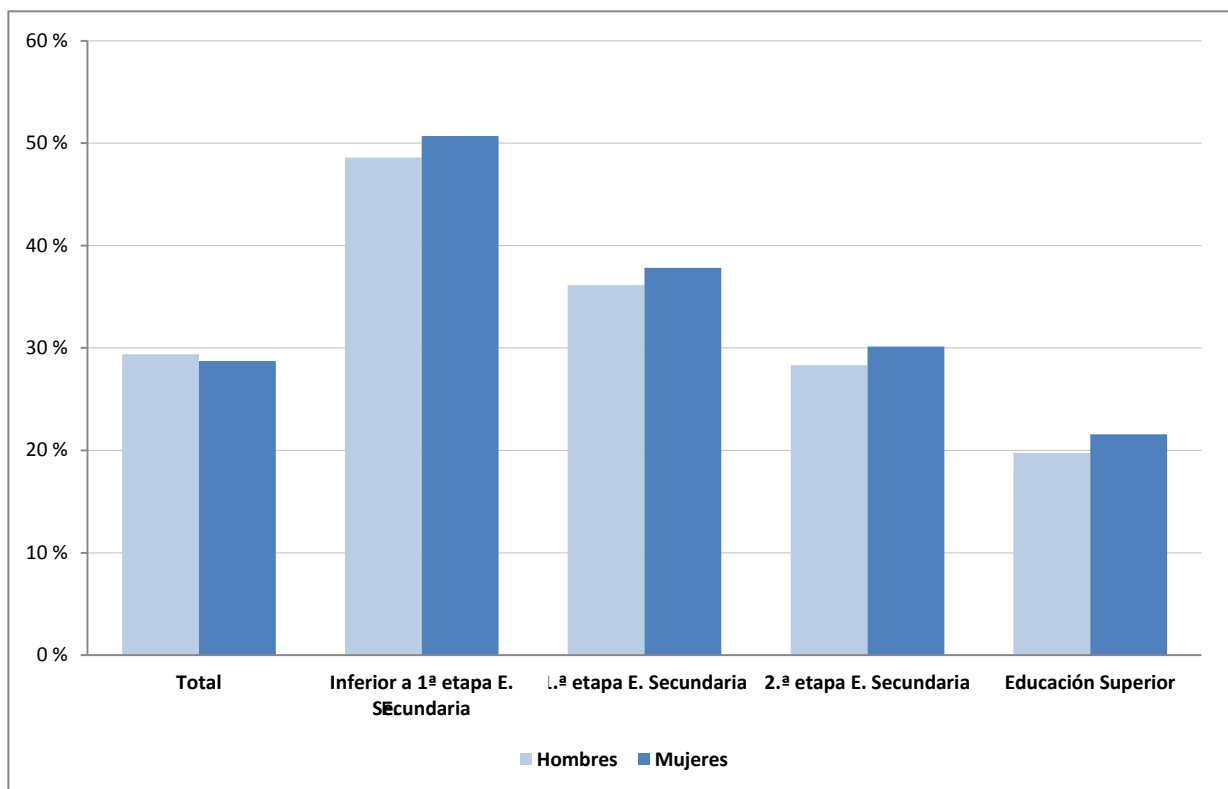

F1.10. Distribución porcentual de los ocupados con nivel de formación Inferior a 1ª etapa E. Secundaria según ocupación, por sexo. Año 2013

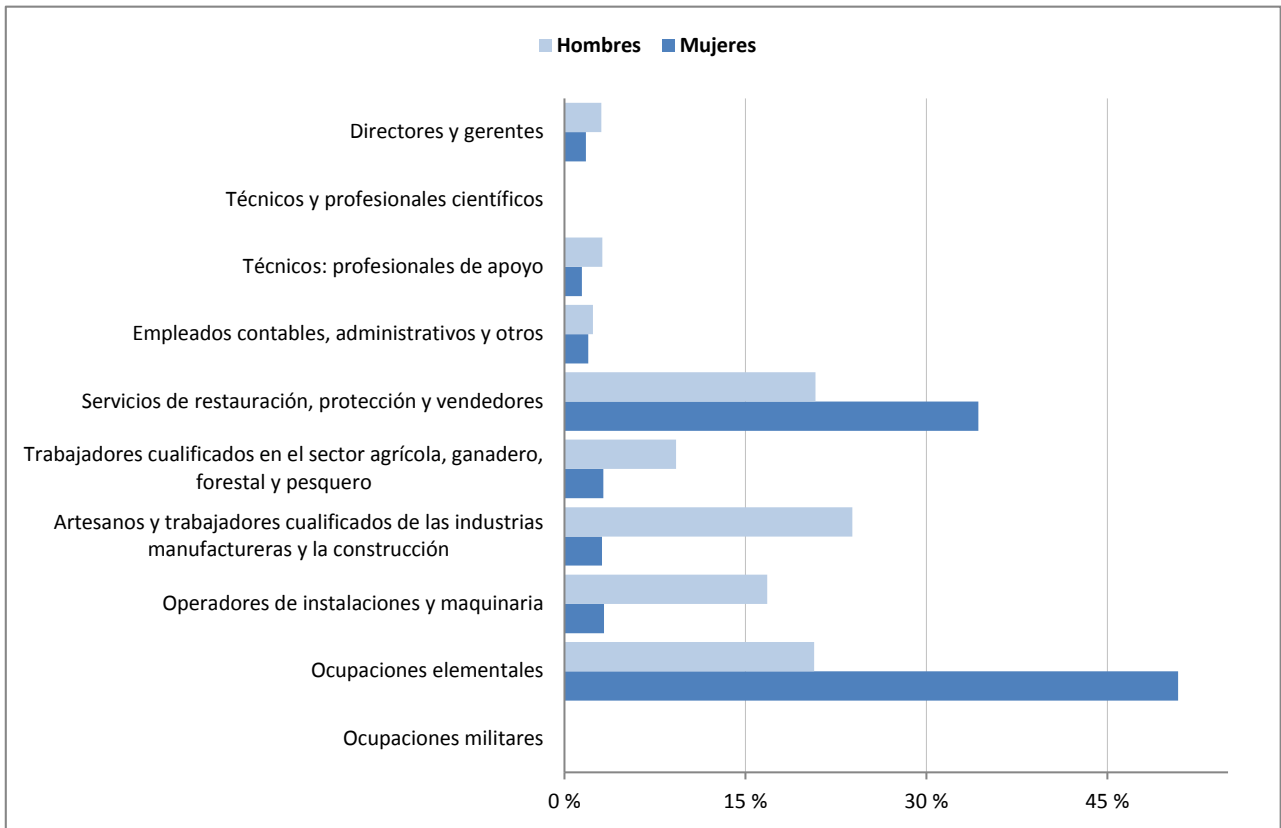

F1.11. Distribución de los ocupados con nivel de formación de E. Superior, según ocupación, por sexo. Año 2013

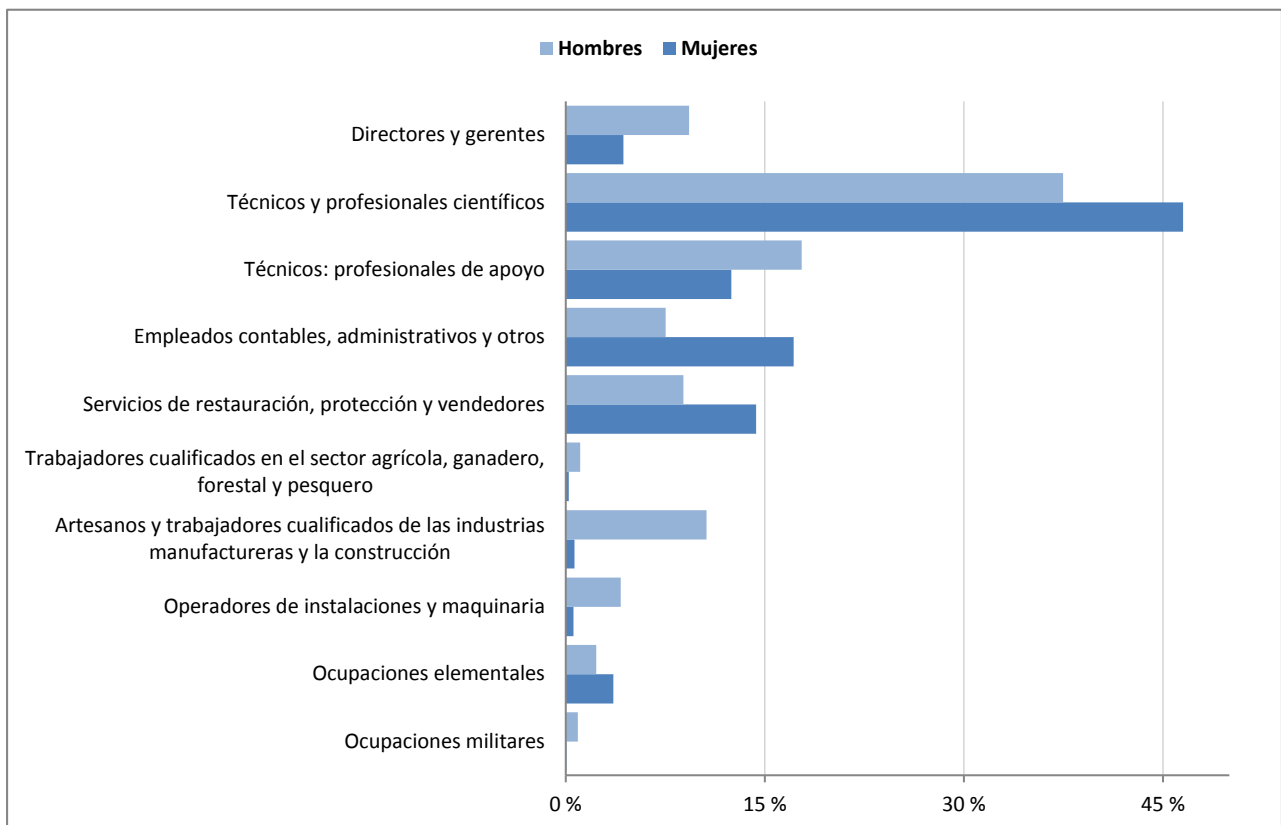

F1.12. Distribución porcentual de los ocupados según rama de actividad, por nivel de formación. Año 2013

HOMBRES

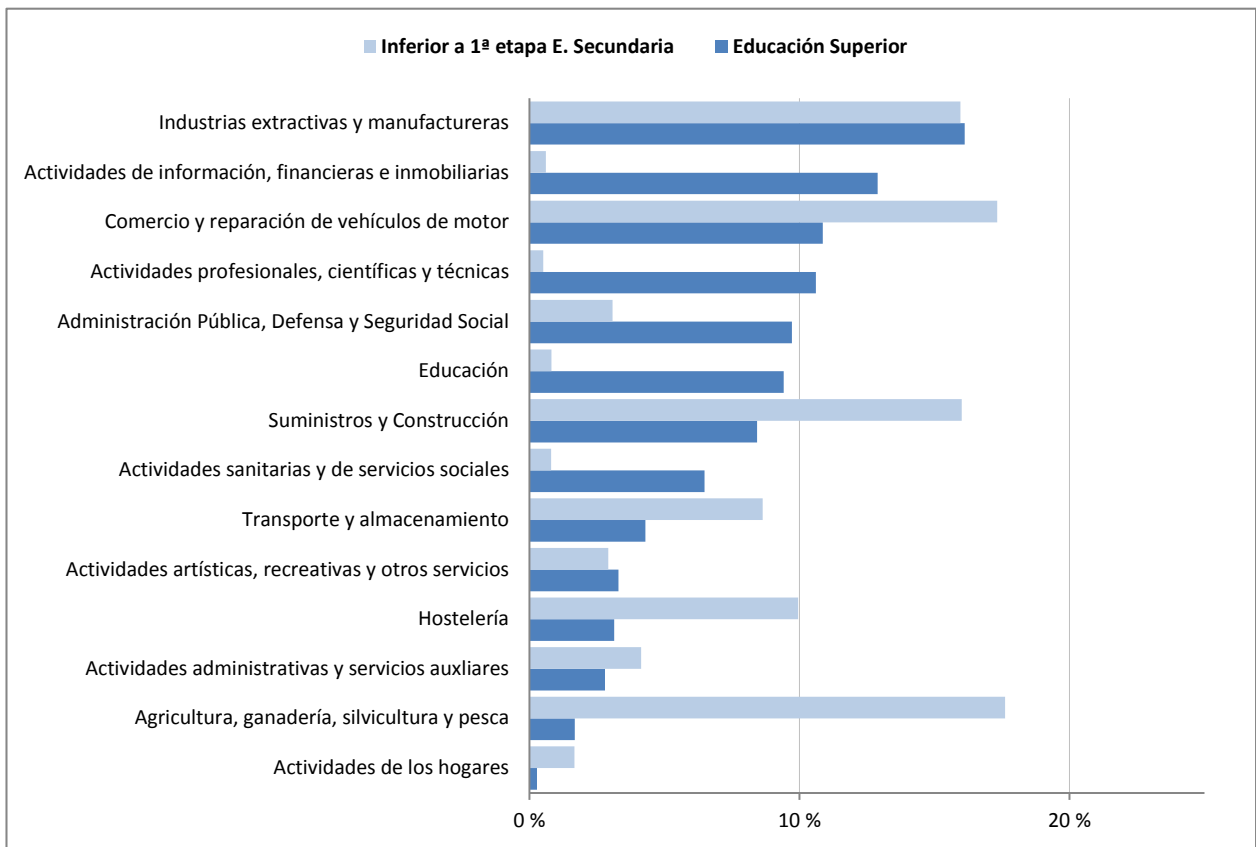

MUJERES

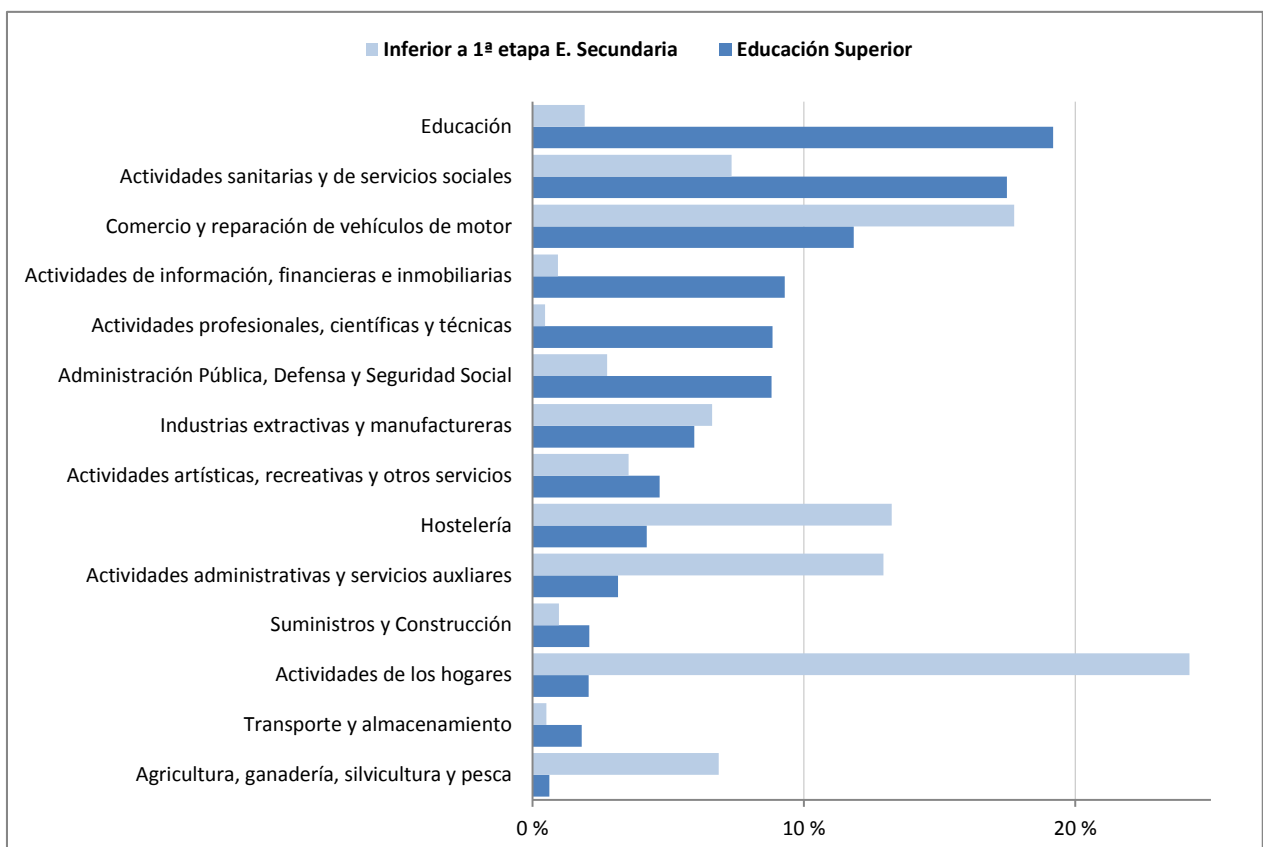

F1.13. Índices de salarios brutos anuales, por sexo y nivel de formación. Total de asalariados y jóvenes de 25 a 34 años (1). Año 2013

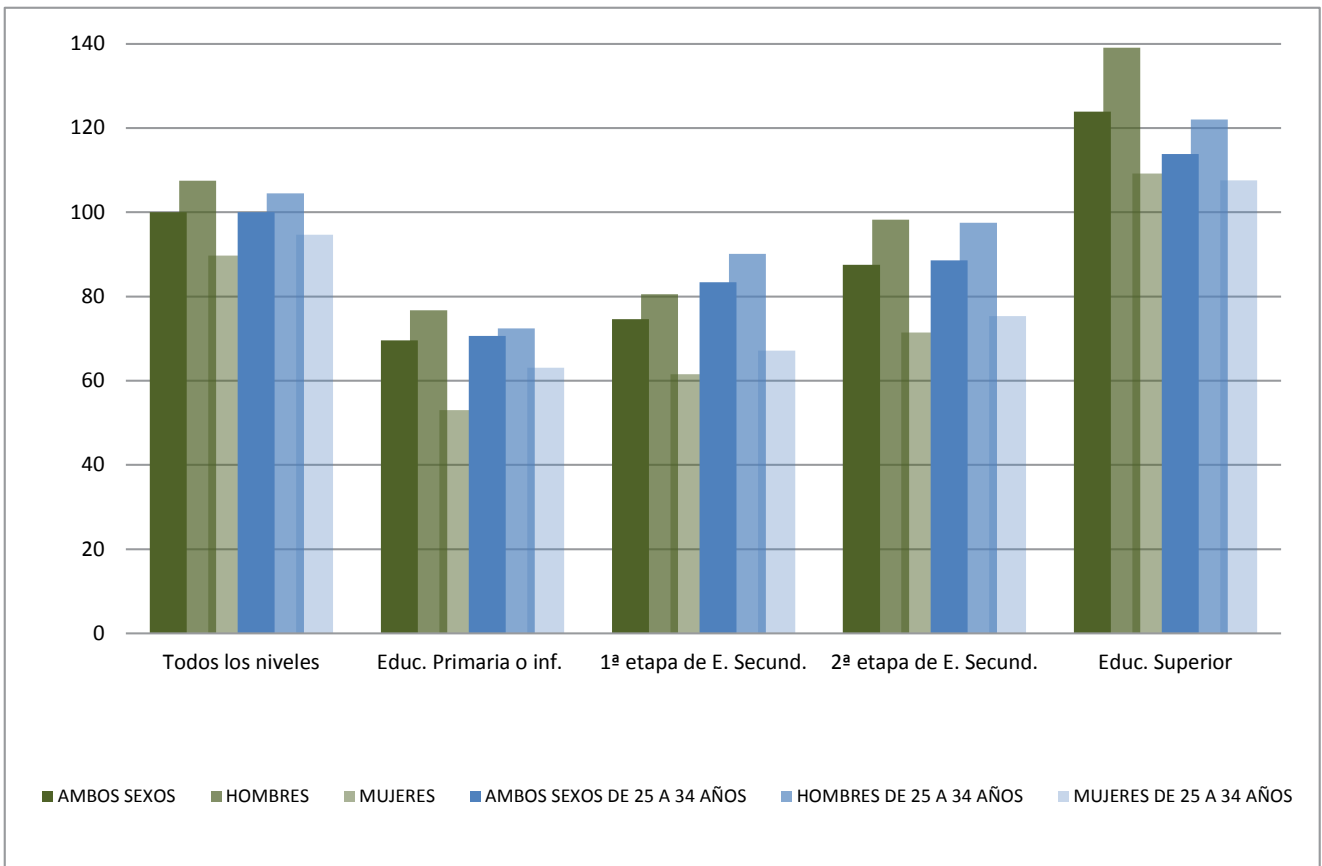

Nota: salario anual medio de todos los niveles = 100

(1) Se refiere a los asalariados a tiempo completo durante 2012, año anterior a la entrevista.

F2.0. Contenido, notas explicativas y fuentes de información

Se muestran en este capítulo distintos indicadores estadísticos que aportan una visión sobre la influencia de la educación en algunos comportamientos y hábitos sociales y culturales; complementando al capítulo F1, dedicado a indicadores de rendimientos de la educación en el mercado laboral. Su información puede variar de una edición a otra, ya que se ve afectado por la disponibilidad de datos en función de las encuestas que se realizan cada año.

Se presenta la siguiente información sobre la relación entre el nivel de formación y:

- La estructura del gasto familiar (tabla F2.1 y gráfico F2.10).
- Diversos gastos que no pueden permitirse los hogares (tabla F2.3).
- Los ingresos anuales (tablas F2.2 y F2.4 y gráfico F2.12).
- El grado de satisfacción y de confianza de las personas adultas con diversos aspectos de sus vidas y determinadas instituciones, sistemas o relaciones (tablas F2.5 y F2.6).
- La utilización del ordenador y de los servicios de Internet (tablas F2.7 a F2.9 y gráfico F2.11).

Fuentes de información:

- *Encuesta de Presupuestos Familiares (EPF-Base 2006). Año 2013. INE (tabla F2.1 y gráfico F2.10).*
- *Encuesta de Condiciones de Vida. Año 2013. INE y Módulo 2013 sobre bienestar (tablas F2.2 a F2.6 y gráfico F2.12.).*
- *Encuesta sobre Equipamiento y Uso de Tecnologías de la Información y Comunicación en los hogares. Año 2013. INE (tablas F2.7 a F2.9 y gráfico F2.11).*

F2.1. Gasto medio por hogar (1) según nivel de formación del sustentador principal. Año 2013

	TOTAL	Educación Primaria o inferior	E. Secundaria 1.ª etapa	E. Sec. 2.ª etapa	E. Sup. no universitaria	E. universitaria primer ciclo	E. universitaria segundo y tercer ciclos
GASTO MEDIO POR HOGAR							
Gasto medio por hogar (euros)	27.098,0	18.996,2	24.149,9	27.884,6	29.442,8	33.422,1	38.594,3
Relación porcentual (gasto medio por hogar todos los niveles = 100)	100,0	70,1	89,1	102,9	108,7	123,3	142,4
ESTRUCTURA DEL GASTO FAMILIAR							
Total	100,0	100,0	100,0	100,0	100,0	100,0	100,0
Alimentos y bebidas no alcohólicas	15,1	20,0	17,1	14,7	14,0	12,4	11,3
Bebidas alcohólicas, tabaco y narcóticos	2,0	2,1	2,4	2,1	2,0	1,5	1,4
Artículos de vestir y calzado	5,0	3,9	4,7	5,3	5,4	5,5	5,4
Vivienda, agua, electricidad y otros combustibles	33,1	38,4	34,0	32,0	30,2	32,2	31,1
Mobiliario, equipamiento del hogar y gastos corrientes	4,2	4,2	3,7	3,6	3,8	4,9	5,5
Salud	3,2	4,0	3,4	2,9	3,0	3,0	3,0
Transportes	11,5	8,1	11,3	12,3	13,4	11,8	12,2
Comunicaciones	3,0	2,8	3,2	3,3	3,2	3,0	2,7
Ocio, espectáculos y cultura	5,7	3,6	4,9	6,3	6,4	6,2	6,9
Enseñanza	1,3	0,3	0,7	1,3	1,5	1,9	2,7
Hoteles, cafés y restaurantes	8,3	5,2	7,4	9,0	9,4	9,3	9,9
Otros bienes y servicios	7,5	7,4	7,3	7,2	7,8	8,3	7,8

(1) El gasto medio por hogar es el promedio del gasto que corresponde a cada hogar, considerando el conjunto total de hogares. El gasto de los hogares se refiere tanto al flujo monetario que éstos destinan al pago de determinados bienes y servicios, como al valor de determinados consumos no monetarios.

F2.2. Porcentaje de personas de 16 y más años por decil de renta por unidad de consumo y nivel de formación alcanzado

	Límite inferior de cada decil (en euros)	Total	Educación primaria o inferior (1)	Educación secundaria primera etapa (2)	Educación secundaria segunda etapa (3)	Educación superior (2)	No consta
Primer decil		9,2	10,9	12,4	9,6	4,2	0,0
Segundo decil	5567,0	9,7	13,5	12,4	8,6	4,2	0,0
Tercer decil	8051,5	9,9	14,9	11,5	8,2	4,6	0,0
Cuarto decil	9697,2	9,8	12,2	11,7	9,1	6,2	0,0
Quinto decil	11583,1	10,2	12,5	11,3	9,7	7,1	0,0
Sexto decil	13523,6	10,1	11,0	9,8	10,9	8,6	0,0
Séptimo decil	15736,4	10,1	9,1	10,9	11,0	9,8	100,0
Octavo decil	18293,2	10,0	7,1	9,0	11,7	12,8	0,0
Noveno decil	21926,3	10,3	5,5	6,5	11,4	18,0	0,0
Décimo decil	27860,5	10,5	3,2	4,4	9,8	24,6	0,0

Nivel de formación alcanzado:

(1) Incluye analfabetos

(2) Incluye formación e inserción laboral equivalente

(3) Incluye formación e inserción laboral equivalente (incluida la que precisa título de secundaria segunda etapa)

Notas:

-Los ingresos por unidad de consumo se obtienen, para cada hogar, dividiendo los ingresos totales del hogar entre el número de unidades de consumo. Se toma la distribución de personas.

-Para determinar el número de unidades de consumo equivalentes a los distintos hogares, se utiliza la llamada escala de la OCDE modificada, que asigna un peso de 1 al primer adulto del hogar, peso de 0,5 a los demás adultos y un peso de 0,3 a los menores de 14 años

F2.3. Porcentaje de personas de 16 y más años con carencia material por nivel de formación alcanzado. Año 2013

	Total	E. Primaria o inferior (1)	E. Secundaria 1. ^a etapa (2)	E. Secundaria 2. ^a etapa (3)	E. Superior (2)
No puede permitirse ir de vacaciones al menos una semana al año	47,6	60,5	58,5	44,0	26,8
No puede permitirse una comida de carne, pollo o pescado al menos cada dos días	3,4	5,3	4,2	2,8	1,1
No puede permitirse mantener la vivienda con una temperatura adecuada	7,9	10,8	9,5	7,2	3,9
No tiene capacidad para afrontar gastos imprevistos	41,1	52,0	51,2	38,7	22,4
Ha tenido retrasos en el pago de gastos relacionados con la vivienda principal (hipoteca o alquiler, recibos de gas, comunidad...) en los últimos 12 meses	9,9	10,0	14,2	10,0	5,6
No puede permitirse disponer de un automóvil	6,0	8,5	6,5	6,1	2,6
No puede permitirse disponer de un ordenador personal	6,2	11,1	8,3	3,4	1,5

(1) Incluye analfabetos.

(2) Incluye formación e inserción laboral equivalente.

(3) Incluye formación e inserción laboral equivalente (incluida la que precisa título de E. Secundaria segunda etapa).

F2.4. Distribución porcentual de los adultos según nivel de formación alcanzado, por tramos de ingresos anuales del hogar. Año 2013

	Total (miles de personas)	E. Primaria o inferior (1)	E. Secundaria 1. ^a etapa (2)	E. Secundaria 2. ^a etapa (3)	E. Superior (2)
Total	38.733,2	27,1	24,9	21,7	26,3
Hasta 9.000 euros	3.314,4	38,6	29,5	18,7	13,2
De 9.000 a 14.000 euros	4.563,8	44,2	26,2	17,2	12,3
De 14.000 a 19.000 euros	5.187,2	37,6	28,8	17,0	16,6
De 19.000 a 25.000 euros	5.864,2	30,5	28,0	22,1	19,3
De 25.000 a 35.000 euros	8.029,8	23,0	28,0	24,5	24,5
Más de 35.000 euros	11.773,8	13,9	17,7	24,2	44,3

NOTAS:

- Se consideran adultos las personas de 16 o más años a 31 de diciembre del año anterior al de la entrevista.

- El periodo de referencia de los ingresos es el año anterior al de la realización de la entrevista.

(1) Incluye analfabetos.

(2) Incluye formación e inserción laboral equivalente.

(3) Incluye formación e inserción laboral equivalente (incluida la que precisa título de secundaria segunda etapa).

F2.5. Satisfacción media (1) de las personas adultas con diversos aspectos de sus vidas en la actualidad por nivel de formación alcanzado

	Total	Educación primaria o inferior (2)	Educación secundaria primera etapa (3)	Educación secundaria segunda etapa (4)	Educación superior (3)
Situación económica del hogar	5,8	5,3	5,4	5,9	6,4
El tiempo que se dispone para hacer lo que a uno le gusta	6,6	7,0	6,6	6,5	6,4
Con la vivienda	7,3	7,1	7,3	7,3	7,5
Con las áreas recreativas o verdes en la zona en la que vive	6,6	6,5	6,6	6,7	6,8

(1) Puntuación 0 a 10; 0= nada satisfecho - 10= plenamente satisfecho

(2) Incluye analfabetos.

(3) Incluye formación e inserción laboral equivalente.

(4) Incluye formación e inserción laboral equivalente (incluida la que precisa título de E. Secundaria segunda etapa).

F2.6. Confianza media (1) de las personas adultas en el sistema político, en el judicial, en la policía y en las relaciones personales por nivel de formación alcanzado

	Total	Educación primaria o inferior (2)	Educación secundaria primera etapa (3)	Educación secundaria segunda etapa (4)	Educación superior (3)
En el sistema político	1,9	1,9	1,7	1,9	2,0
En el sistema judicial	3,1	2,9	2,8	3,2	3,4
En la policía	5,4	5,5	5,2	5,5	5,6
Con sus relaciones personales	6,3	6,1	6,1	6,4	6,5

(1) Puntuación 0 a 10; 0= ninguna confianza - 10= plena confianza

(2) Incluye analfabetos.

(3) Incluye formación e inserción laboral equivalente.

(4) Incluye formación e inserción laboral equivalente (incluida la que precisa título de E. Secundaria segunda etapa).

F2.7. Porcentaje de personas (16 a 74 años) que han utilizado el ordenador e Internet en los últimos 3 meses. Año 2013

	Total	E. Primaria	E. Secundaria 1.ª etapa	E. Secundaria 2.ª etapa	F.P. Grado Superior	E. Superior universitaria	Otros estudios
Han utilizado el ordenador	72,1	26,2	67,3	86,8	93,7	96,5	74,0
Han utilizado Internet	71,6	25,3	67,2	86,2	92,7	96,4	85,7
Han comprado a través de Internet	22,9	2,6	11,5	25,2	33,6	49,2	32,9

F2.8. Porcentaje de usuarios de Internet (16 a 74 años) que han utilizado distintos servicios en los últimos 3 meses, para uso privado. Año 2013

	TOTAL	E. Primaria e inferior	E. Secundaria 1.ª etapa	E. Secundaria 2.ª etapa	F.P. de Grado Superior	E. Superior universitaria	Otros estudios
Recibir o enviar correo electrónico	88,3	73,0	79,2	90,2	92,5	96,4	100,0
Telefonar a través de Internet ó videollamadas (vía webcam) a través de Internet	32,4	23,3	26,6	33,9	31,1	38,9	49,4
Envío de mensajes a chats, redes sociales, blogs, grupos de noticias o foros de discusión online, uso de mensajería instantánea	61,2	49,0	60,5	65,3	61,7	60,3	87,9
Leer o descargar noticias, periódicos o revistas de actualidad online	75,1	57,7	62,8	76,1	79,0	87,7	87,9
Buscar información sobre bienes y servicios	86,2	71,6	79,7	87,8	89,4	92,6	87,9
Escuchar la radio o ver TV emitidas por Internet	50,2	36,3	44,9	50,5	55,9	55,9	50,1
Jugar o descargar juegos, imágenes, películas ó música	49,1	42,7	50,1	50,3	49,5	48,7	50,1
Colgar contenidos propios (texto, fotos, música, videos, software, etc.) en una página web para ser compartidos	45,7	40,3	45,1	48,5	47,6	43,8	80,5
Crear páginas web o blogs	12,0	6,8	9,6	11,4	11,7	16,2	0,0
Concertar una cita con un médico a través de una página web (de un hospital ó de un centro de salud, por ejemplo)	30,1	15,0	22,9	28,7	36,2	39,4	31,1
Utilizar servicios relacionados con viajes y alojamiento	57,3	24,8	42,2	57,8	65,0	75,5	42,5
Vender bienes o servicios (venta directa, mediante subastas, etc.)	12,1	5,0	10,1	13,0	13,0	14,5	0,0
Banca electrónica	44,4	14,2	25,7	41,9	51,4	68,4	42,5

F2.9. Porcentaje de personas (16 a 74 años) que han utilizado Internet en los últimos 3 meses, por nivel de formación, sexo y comunidad autónoma. Año 2013

	TOTAL	E. Primaria	E. Secundaria 1.ª etapa	E. Secundaria 2.ª etapa	F.P. de Grado Superior	Educación Superior universitaria	Otros estudios
AMBOS SEXOS							
TOTAL	71,6	25,3	67,2	86,2	92,7	96,4	85,7
Andalucía	67,0	22,4	67,7	88,1	91,5	95,8	100,0
Aragón	74,4	24,2	61,0	88,0	95,0	97,0	0,0
Asturias (Principado de)	69,6	21,0	64,9	89,0	79,7	96,0	..
Baleares (Illes)	76,2	39,0	79,3	86,6	90,2	98,7	..
Canarias	66,0	15,9	62,8	82,1	97,5	95,8	..
Cantabria	73,9	12,3	67,7	89,3	93,2	94,7	100,0
Castilla y León	71,7	26,3	68,9	83,6	94,8	96,8	..
Castilla-La Mancha	65,7	20,8	64,9	80,5	90,0	97,7	..
Cataluña	74,9	36,3	75,5	83,0	93,5	97,8	..
Comunitat Valenciana	70,0	26,4	65,5	86,2	94,8	94,6	100,0
Extremadura	65,8	29,9	64,7	83,5	81,9	97,3	100,0
Galicia	65,6	18,6	52,0	89,0	89,9	96,3	55,6
Madrid (Comunidad de)	80,4	22,7	71,7	90,5	95,9	96,2	..
Murcia (Región de)	68,5	23,4	63,5	88,6	94,6	92,7	100,0
Navarra (Comunidad Foral de)	72,1	23,3	54,2	88,5	94,3	94,7	..
País Vasco	76,7	10,9	66,4	81,6	92,0	98,5	..
Rioja (La)	71,0	27,1	67,0	81,0	95,6	93,6	100,0
Ceuta	77,3	15,7	70,4	89,9	100,0	100,0	..
Melilla	54,3	26,1	60,6	55,5	100,0	99,1	..
HOMBRES							
TOTAL	73,7	30,3	70,6	87,2	92,2	97,1	92,3
Andalucía	69,1	26,3	69,1	87,5	94,8	96,2	100,0
Aragón	74,1	37,8	59,6	90,1	92,4	96,1	..
Asturias (Principado de)	71,0	19,8	66,7	90,6	84,8	93,1	..
Baleares (Illes)	77,3	49,7	82,4	86,3	93,2	98,0	..
Canarias	64,0	10,8	63,3	81,2	96,1	97,4	..
Cantabria	77,3	13,3	69,1	93,6	95,7	92,8	100,0
Castilla y León	71,9	26,1	72,4	85,5	96,8	97,3	..
Castilla-La Mancha	70,7	22,9	74,6	82,8	89,6	97,1	..
Cataluña	78,6	49,3	79,8	84,8	90,4	97,5	..
Comunitat Valenciana	72,3	30,9	69,8	86,8	92,3	97,5	..
Extremadura	65,2	35,4	58,5	87,9	85,9	98,8	100,0
Galicia	68,2	24,0	58,8	92,8	88,7	96,2	55,6
Madrid (Comunidad de)	82,3	24,2	74,7	89,8	93,1	98,4	..
Murcia (Región de)	73,1	23,0	70,8	90,8	100,0	91,6	100,0
Navarra (Comunidad Foral de)	75,4	32,0	61,9	89,4	95,5	94,7	..
País Vasco	78,1	12,6	71,3	88,5	90,0	98,5	..
Rioja (La)	72,9	30,1	72,1	74,2	95,6	96,4	100,0
Ceuta	76,0	0,0	59,7	86,1	100,0	100,0	..
Melilla	65,2	0,0	86,9	66,7	100,0	98,1	..
MUJERES							
TOTAL	69,6	20,2	63,3	85,0	93,4	95,9	41,2
Andalucía	64,9	18,1	66,3	88,8	87,9	95,5	..
Aragón	74,8	8,5	62,7	85,7	98,0	97,4	0,0
Asturias (Principado de)	68,2	22,0	63,2	87,4	66,4	97,9	..
Baleares (Illes)	75,1	23,9	75,9	86,8	87,2	99,4	..
Canarias	67,9	20,5	62,1	83,0	98,5	94,7	..
Cantabria	70,6	11,5	66,3	85,7	89,1	96,6	..
Castilla y León	71,4	26,6	64,9	81,5	93,3	96,4	..
Castilla-La Mancha	60,4	18,9	52,3	78,1	90,4	98,4	..
Cataluña	71,1	23,0	70,2	81,2	98,2	98,0	..
Comunitat Valenciana	67,8	22,0	60,3	85,5	97,4	92,9	100,0
Extremadura	66,4	22,5	69,8	79,6	77,0	95,9	..
Galicia	63,2	13,2	44,1	85,5	91,5	96,4	..
Madrid (Comunidad de)	78,7	21,5	68,7	91,2	99,0	94,3	..
Murcia (Región de)	63,8	23,7	54,5	85,9	89,3	93,5	..
Navarra (Comunidad Foral de)	68,7	15,1	46,2	87,7	92,6	94,7	..
País Vasco	75,3	8,8	61,8	75,7	94,9	98,5	..
Rioja (La)	69,1	24,8	61,5	89,3	95,7	91,0	..
Ceuta	78,7	20,1	84,7	100,0	100,0	100,0	..
Melilla	43,3	39,2	34,1	17,0	100,0	100,0	..

F2.10. Porcentaje del gasto familiar en "alimentación" y en "ocio, espectáculos y cultura", por nivel de formación del sustentador principal. Año 2013

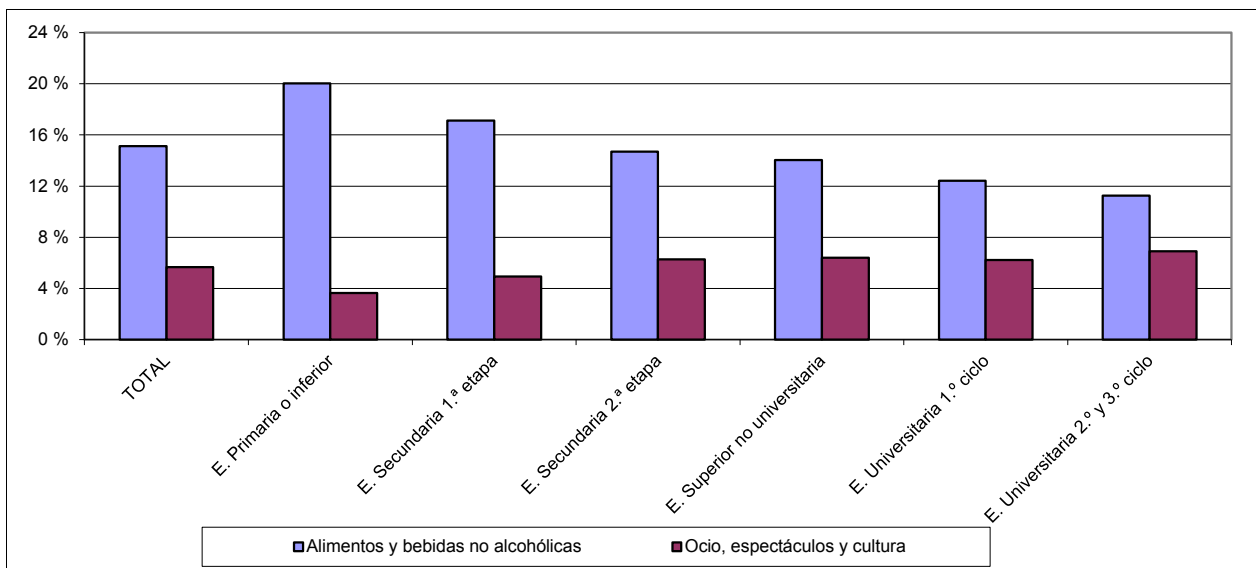

F2.11. Porcentaje de personas (16 a 74 años) que han utilizado Internet en los últimos 3 meses, por nivel de formación. Año 2013

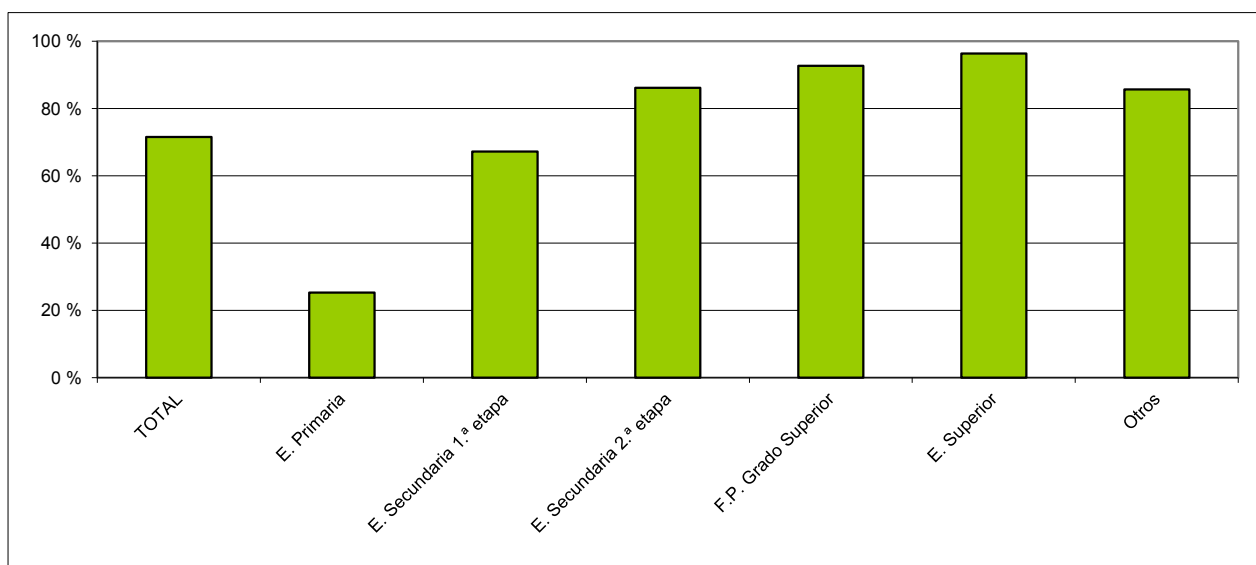

F2.12. Renta anual neta media por persona (miles de euros) según nivel de formación alcanzado. Año 2013

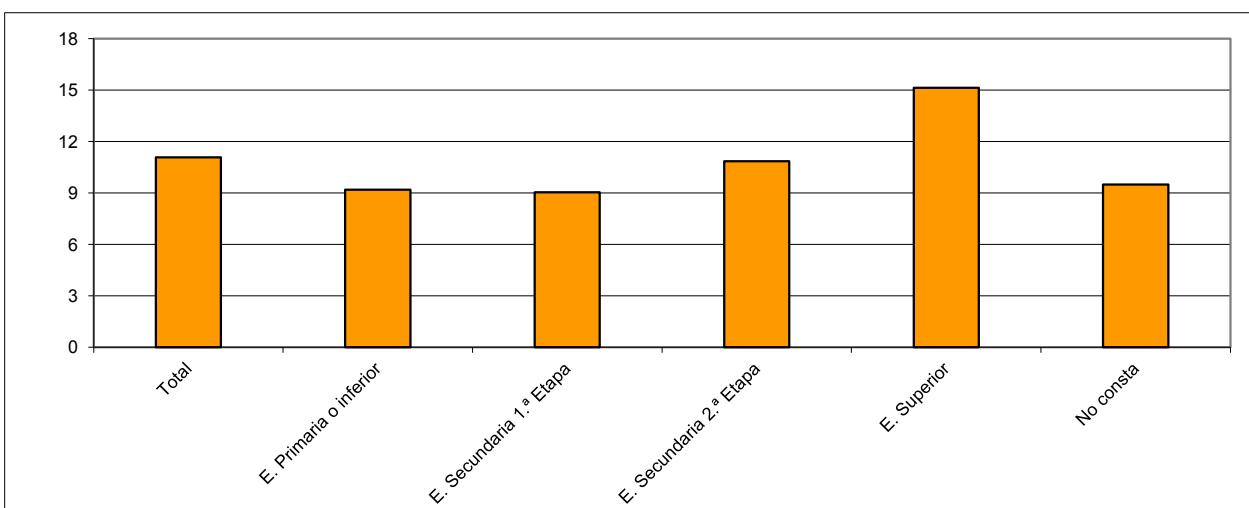

G. RELACIONES DEL SISTEMA EDUCATIVO ESPAÑOL CON EL EXTERIOR

G1. La acción educativa en el exterior

G2. Los programas europeos

G3. La homologación, convalidación y reconocimiento de estudios extranjeros

G1.0. Contenido, notas explicativas y fuentes de información

La acción educativa española en el exterior se encuadra en el marco general de la acción del Estado. Se presenta en este capítulo la información sobre distintas acciones educativas del Ministerio de Educación, Cultura y Deporte que van dirigidas al exterior:

- La *Actividad Educativa Española en el Exterior* dirigida a atender las necesidades de la población española residente en el extranjero y a la promoción y difusión de la lengua y cultura españolas. El ámbito de la atención educativa se circunscribe a los niveles correspondientes a las enseñanzas regladas no universitarias de los países donde se realiza la actuación.
- La *oferta de enseñanzas a distancia del Centro para la Innovación y Desarrollo de la Educación a Distancia* (CIDEAD) del Ministerio de Educación, Cultura y Deporte, dirigida fundamentalmente a alumnado residente en el extranjero de nacionalidad española o población que previamente han iniciado estudios reglados españoles. Este alumnado dispone de atención tutorial a distancia, telefónica y telemática, facilitada por el equipo de profesorado y puede cursar las enseñanzas de E. Primaria, E. Secundaria Obligatoria, E. Secundaria para Adultos y Bachillerato. En esta oferta también se pueden matricular alumnos residentes en España que, por causas excepcionales, no puedan asistir a un centro ordinario y cuenten con la autorización del Servicio de Inspección de Educación.

Más detalladamente, la *Actividad Educativa Española en el Exterior* que figura en las tablas G1.1, G1.2 y en el gráfico G1.5, abarca las siguientes actuaciones:

- *Centros docentes de titularidad del Estado español*, donde se imparten enseñanzas regladas del sistema educativo no universitario español, con el objetivo de atender a los españoles residentes fuera de España, así como a la proyección de la lengua y cultura españolas y de nuestro sistema educativo en los países donde se sitúan.
- *Centros docentes de titularidad mixta*, con participación del Estado español, donde se imparten enseñanzas de un currículo integrado que conducen a la doble titulación. Su dirección debe ser ejercida por funcionarios españoles.
- *Secciones españolas en centros de titularidad de otros Estados*, donde se imparten enseñanzas de determinadas áreas del sistema educativo español que completan las propias de los sistemas educativos de otros países, dirigidas a alumnos españoles y extranjeros, en el marco de experiencias educativas interculturales y bilingües.
- *Secciones bilingües en centros de titularidad de otros Estados*, en las que se imparte un complemento curricular de lengua y cultura españolas y otras asignaturas del sistema del país correspondiente, parcialmente en español.
- *Secciones españolas en Escuelas Europeas*, donde se imparten en lengua española las enseñanzas regladas del programa específico de dichas escuelas, en la perspectiva de una educación multicultural y plurilingüe. En las escuelas donde no existe sección española, se imparte la enseñanza del idioma español como lengua extranjera y, en algunos casos, como lengua materna para alumnos españoles.
- *Agrupaciones y aulas de lengua y cultura españolas*, son programas específicos para hijos de residentes españoles y tienen por finalidad la atención, en régimen de clases complementarias, de aquellos alumnos que no pueden acceder a las enseñanzas de lengua y cultura españolas en el sistema educativo en el que están escolarizados.

Fuentes de información:

- *Estadística de la Acción Educativa en el Exterior*. Curso 2012-2013. S.G. de Promoción Exterior Educativa del Ministerio de Educación, Cultura y Deporte.
- *Estadística de la oferta de enseñanzas a distancia del Centro para la Innovación y Desarrollo de la Educación a Distancia* (CIDEAD). Curso 2012-2013. Ministerio de Educación, Cultura y Deporte.

G1.1. Resumen de los programas de Educación en el Exterior

(continúa)

	CENTROS	SECCIONES	AGRUPACIONES	AULAS	PROFESORADO			ALUMNADO		
					Total	Hombres	Mujeres	Total	Español	Extranjero
CENTROS DOCENTES DE TITULARIDAD DEL ESTADO ESPAÑOL										
Total	22	-	-	-	689	311	378	8.985	4.152	4.833
Andorra	5	-	-	-	86	37	49	931	284	647
Colombia	1	-	-	-	52	26	26	874	454	420
Francia	2	-	-	-	40	13	27	464	359	105
Italia	1	-	-	-	35	15	20	375	191	184
Marruecos	11	-	-	-	351	178	173	4.735	1.483	3.252
Portugal	1	-	-	-	75	24	51	1.063	882	181
Reino Unido	1	-	-	-	50	18	32	543	499	44
CENTROS DOCENTES DE TITULARIDAD MIXTA										
Total	2	-	-	-	205	48	157	1.958	44	1.914
Argentina	1	-	-	-	51	10	41	280	3	277
Brasil	1	-	-	-	154	38	116	1.678	41	1.637
SECCIONES ESPAÑOLAS EN CENTROS EXTRANJEROS										
Total	57	29	-	-	89	33	56	9.910	583	9.327
Alemania	6	3	-	-	8	3	5	1.054	58	996
Estados Unidos	9	2	-	-	10	2	8	2.441	161	2.280
Francia	27	13	-	-	50	24	26	3.271	361	2.910
Italia	8	8	-	-	17	4	13	2.161	3	2.158
Países Bajos	1	1	-	-	2	0	2	205	0	205
Reino Unido	6	2	-	-	2	0	2	778	0	778
INSTITUTOS Y SECCIONES BILINGÜES EN EUROPA CENTRAL Y ORIENTAL, EN RUSIA Y CHINA										
Total	-	63	-	-	134	76	58	24.319	-	24.319
Bulgaria	-	11	-	-	15	8	7	4.496	-	4.496
China	-	2	-	-	2	2	0	442	-	442
Hungría	-	7	-	-	29	16	13	1.723	-	1.723
Polonia	-	14	-	-	18	10	8	4.966	-	4.966
Rep. Checa	-	6	-	-	30	16	14	1.911	-	1.911
Rep. Eslovaca	-	7	-	-	20	11	9	2.472	-	2.472
Rumanía	-	10	-	-	10	5	5	4.123	-	4.123
Rusia	-	5	-	-	9	8	1	3.826	-	3.826
Turquía	-	1	-	-	1	0	1	360	-	360

G1.1. Resumen de los programas de Educación en el Exterior

(conclusión)

	CENTROS	SECCIONES	AGRUPACIONES	AULAS	PROFESORADO			ALUMNADO		
					Total	Hombres	Mujeres	Total	Español	Extranjero
PRESENCIA ESPAÑOLA EN ESCUELAS EUROPEAS										
Total	13	5	-	-	86	44	42	4.574	1.543	3.031
Alemania	3	1	-	-	6	6	0	730	103	627
Bélgica	4	2	-	-	39	14	25	2.084	739	1.345
España	1	1	-	-	21	13	8	534	394	140
Italia	1	-	-	-	3	1	2	246	0	246
Luxemburgo	2	1	-	-	15	9	6	690	307	383
Países Bajos	1	-	-	-	1	0	1	97	0	97
Reino Unido	1	-	-	-	1	1	0	193	0	193

AGRUPACIONES DE LENGUA Y CULTURA ESPAÑOLA

Total	-	-	15	410	153	61	92	14.687	14.687	-
Alemania	-	-	3	96	31	12	19	2.561	2.561	-
Australia (1) (4)	-	-	1	12	7	2	5	456	456	-
Austria (2)	-	-	0	1	1	1	0	86	86	-
Bélgica	-	-	1	31	13	7	6	1.445	1.445	-
Canadá	-	-	0	1	1	0	1	46	46	-
Estados Unidos	-	-	1	6	9	4	5	807	807	-
Francia	-	-	2	101	24	11	13	2.409	2.409	-
Luxemburgo (3)	-	-	0	1	1	0	1	102	102	-
Países Bajos (3)	-	-	1	19	6	1	5	656	656	-
Reino Unido	-	-	1	26	10	4	6	1.499	1.499	-
Suiza	-	-	5	116	50	19	31	4.620	4.620	-

(1) Los datos corresponden al curso 2012 por coincidir el curso escolar en los países del hemisferio austral con el año natural.

(2) Dependiente de la Consejería de Educación de Suiza.

(3) Dependiente de la Consejería de Educación de Bélgica.

(4) Se incluyen 50 alumnos de LE2.

G1.2. Alumnado en los programas de Educación en el Exterior

	Total	E.Infantil / E.Primaria	ESO / Bachillerato	FP	Lengua y Cultura Españolas	Español Lengua extranjera	Secciones Bilingües - Europa Central y Oriental
Total	64.433	10.151	11.837	158	14.637	16.207	11.443
Alemania	4.345	510	647	0	2.561	627	0
Andorra	931	469	462	0	0	0	0
Argentina	280	0	280	0	0	0	0
Australia	456	0	0	0	406	50	0
Austria	86	0	0	0	86	0	0
Bélgica	3.529	387	352	0	1.445	1.345	0
Brasil	1.678	850	648	0	0	180	0
Bulgaria	4.496	0	0	0	0	1.071	3.425
Canadá	46	0	0	0	46	0	0
Colombia	874	500	374	0	0	0	0
China	442	0	0	0	0	244	198
España	534	185	209	0	0	140	0
Estados Unidos	3.248	1.485	956	0	807	0	0
Francia	6.144	1.061	2.641	33	2.409	0	0
Hungría	1.723	0	0	0	0	629	1.094
Italia	2.782	233	2.303	0	0	246	0
Luxemburgo	792	176	131	0	102	383	0
Marruecos	4.735	2.816	1.724	125	0	70	0
Países Bajos	958	0	205	0	656	97	0
Polonia	4.966	0	0	0	0	2.622	2.344
Portugal	1.063	666	397	0	0	0	0
Reino Unido	3.013	813	508	0	1.499	193	0
Rep. Checa	1.911	0	0	0	0	1.018	893
Rep. Eslovaca	2.472	0	0	0	0	1.160	1.312
Rumanía	4.123	0	0	0	0	2.859	1.264
Rusia	3.826	0	0	0	0	2.913	913
Suiza	4.620	0	0	0	4.620	0	0
Turquía	360	0	0	0	0	360	0
Hombres	26.538	5.013	4.901	112	6.845	6.036	3.631
Alemania	2.014	243	251	0	1.223	297	0
Andorra	482	242	240	0	0	0	0
Argentina	118	0	118	0	0	0	0
Australia	207	0	0	0	191	16	0
Austria	39	0	0	0	39	0	0
Bélgica	1.650	187	182	0	633	648	0
Brasil	850	439	331	0	0	80	0
Bulgaria	2.027	0	0	0	0	398	1.629
Canadá	20	0	0	0	20	0	0
Colombia	400	230	170	0	0	0	0
China	167	0	0	0	0	102	65
España	281	89	116	0	0	76	0
Estados Unidos	1.457	650	434	0	373	0	0
Francia	2.656	513	1.120	14	1.009	0	0
Hungría	498	0	0	0	0	221	277
Italia	818	120	576	0	0	122	0
Luxemburgo	389	90	75	0	46	178	0
Marruecos	2.475	1.484	858	98	0	35	0
Países Bajos	423	0	76	0	307	40	0
Polonia	1.328	0	0	0	0	796	532
Portugal	526	332	194	0	0	0	0
Reino Unido	1.400	394	160	0	758	88	0
Rep. Checa	646	0	0	0	0	357	289
Rep. Eslovaca	701	0	0	0	0	434	267
Rumanía	915	0	0	0	0	655	260
Rusia	1.629	0	0	0	0	1.317	312
Suiza	2.246	0	0	0	2.246	0	0
Turquía	176	0	0	0	0	176	0
Mujeres	37.895	5.138	6.936	46	7.792	10.171	7.812
Alemania	2.331	267	396	0	1.338	330	0
Andorra	449	227	222	0	0	0	0
Argentina	162	0	162	0	0	0	0
Australia	249	0	0	0	215	34	0
Austria	47	0	0	0	47	0	0
Bélgica	1.879	200	170	0	812	697	0
Brasil	828	411	317	0	0	100	0
Bulgaria	2.469	0	0	0	0	673	1.796
Canadá	26	0	0	0	26	0	0
Colombia	474	270	204	0	0	0	0
China	275	0	0	0	0	142	133
España	253	96	93	0	0	64	0
Estados Unidos	1.791	835	522	0	434	0	0
Francia	3.488	548	1.521	19	1.400	0	0
Hungría	1.225	0	0	0	0	408	817
Italia	1.964	113	1.727	0	0	124	0
Luxemburgo	403	86	56	0	56	205	0
Marruecos	2.260	1.332	866	27	0	35	0
Países Bajos	535	0	129	0	349	57	0
Polonia	3.638	0	0	0	0	1.826	1.812
Portugal	537	334	203	0	0	0	0
Reino Unido	1.613	419	348	0	741	105	0
Rep. Checa	1.265	0	0	0	0	661	604
Rep. Eslovaca	1.771	0	0	0	0	726	1.045
Rumanía	3.208	0	0	0	0	2.204	1.004
Rusia	2.197	0	0	0	0	1.596	601
Suiza	2.374	0	0	0	2.374	0	0
Turquía	184	0	0	0	0	184	0

G1.3. Alumnado matriculado en las enseñanzas de la oferta CIDEAD, por edad, lugar de residencia y sexo

	TOTAL				E. Primaria		ESO		E. Secundaria para Adultos		Bachilleratos	
	Total	Hombres	Mujeres	Residentes en el extranjero	Total	Residentes en el extranjero	Total	Residentes en el extranjero	Total	Residentes en el extranjero	Total	Residentes en el extranjero
TOTAL	1.241	633	608	833	429	284	328	216	64	41	420	292
De 6 años	78	43	35	52	78	52	0	0	0	0	0	0
De 7 años	64	36	28	42	64	42	0	0	0	0	0	0
De 8 años	70	43	27	45	70	45	0	0	0	0	0	0
De 9 años	66	31	35	48	66	48	0	0	0	0	0	0
De 10 años	64	27	37	47	64	47	0	0	0	0	0	0
De 11 años	71	33	38	45	70	45	1	0	0	0	0	0
De 12 años	71	37	34	47	17	5	54	42	0	0	0	0
De 13 años	73	32	41	48	0	0	73	48	0	0	0	0
De 14 años	59	21	38	35	0	0	59	35	0	0	0	0
De 15 años	81	41	40	46	0	0	80	45	0	0	1	1
De 16 años	98	55	43	68	0	0	44	33	5	2	49	33
De 17 años	97	49	48	71	0	0	17	13	5	0	75	58
De 18 años	68	31	37	50	0	0	0	0	9	6	59	44
De 19 años	50	28	22	43	0	0	0	0	8	6	42	37
De 20 años	39	19	20	31	0	0	0	0	8	6	31	25
De 21 años	20	9	11	15	0	0	0	0	1	1	19	14
De 22 años	28	11	17	22	0	0	0	0	4	1	24	21
De 23 años	18	11	7	15	0	0	0	0	2	2	16	13
De 24 años	18	11	7	8	0	0	0	0	2	1	16	7
De 25 a 29 años	45	29	16	23	0	0	0	0	7	5	38	18
De 30 a 40 años	46	26	20	20	0	0	0	0	7	6	39	14
De más de 40 años	17	10	7	12	0	0	0	0	6	5	11	7

G1.4. Alumnado matriculado en las enseñanzas de la oferta CIDEAD, por país de residencia y nacionalidad

	Total		E. Primaria		ESO		E. Secundaria para Adultos		Bachilleratos	
	Total	Alumnado extranjero	Total	Alumnado extranjero	Total	Alumnado extranjero	Total	Alumnado extranjero	Total	Alumnado extranjero
TOTAL	1.241	317	429	146	328	98	64	15	420	58
Unión Europea	669	125	185	57	143	31	47	10	294	27
Alemania	65	5	10	0	5	0	8	0	42	5
Austria	5	0	0	0	2	0	0	0	3	0
Bélgica	13	2	0	0	1	0	0	0	12	2
Bulgaria	5	4	0	0	1	0	0	0	4	4
Dinamarca	2	0	1	0	0	0	1	0	0	0
España	408	99	145	54	112	27	23	9	128	9
Francia	31	2	9	0	6	0	3	0	13	2
Holanda	10	2	2	1	0	0	2	0	6	1
Irlanda	7	0	1	0	1	0	0	0	5	0
Italia	9	2	2	0	4	1	0	0	3	1
Polonia	4	0	2	0	0	0	0	0	2	0
Portugal	9	0	2	0	2	0	1	0	4	0
Reino Unido	87	3	10	1	6	1	8	1	63	0
Rumania	4	4	1	1	2	2	0	0	1	1
Suecia	3	1	0	0	0	0	0	0	3	1
Otros países	7	1	0	0	1	0	1	0	5	1
Resto de Europa	57	5	23	0	11	0	2	0	21	5
Andorra	8	2	0	0	0	0	2	0	6	2
Macedonia	2	0	1	0	1	0	0	0	0	0
Moldavia	4	1	2	0	1	0	0	0	1	1
Rusia	21	1	11	0	4	0	0	0	6	1
Serbia	3	0	2	0	1	0	0	0	0	0
Suiza	15	1	3	0	4	0	0	0	8	1
Ucrania	3	0	3	0	0	0	0	0	0	0
Otros países	1	0	1	0	0	0	0	0	0	0
África	130	48	39	6	59	24	9	5	23	13
Angola	2	1	2	1	0	0	0	0	0	0
Camerún	2	0	2	0	0	0	0	0	0	0
Egipto	3	1	1	0	2	1	0	0	0	0
Gambia	3	0	0	0	1	0	0	0	2	0
Guinea E.	2	2	0	0	0	0	0	0	2	2
Marruecos	94	43	17	4	52	23	7	5	18	11
Mauritania	4	0	2	0	2	0	0	0	0	0
Mozambique	3	0	3	0	0	0	0	0	0	0
Tanzania	3	0	0	0	1	0	2	0	0	0
Túnez	8	0	7	0	1	0	0	0	0	0
Otros Países	6	1	5	1	0	0	0	0	1	0
América del Norte	59	7	18	2	12	4	1	0	28	1
Estados Unidos	42	4	12	0	6	3	1	0	23	1
México	17	3	6	2	6	1	0	0	5	0
América Central	226	119	131	80	72	32	2	0	21	7
Costa Rica	6	0	2	0	2	0	2	0	0	0
Cuba	200	118	118	79	65	32	0	0	17	7
Guatemala	2	1	2	1	0	0	0	0	0	0
Honduras	6	0	3	0	3	0	0	0	0	0
Panamá	3	0	2	0	0	0	0	0	1	0
República Dominicana	6	0	4	0	0	0	0	0	2	0
Otros países	3	0	0	0	2	0	0	0	1	0
América del Sur	49	12	13	1	14	6	3	0	19	5
Argentina	8	3	0	0	2	2	0	0	6	1
Bolivia	2	0	1	0	1	0	0	0	0	0
Brasil	12	3	5	1	4	2	2	0	1	0
Colombia	6	2	0	0	1	0	0	0	5	2
Chile	2	0	2	0	0	0	0	0	0	0
Ecuador	5	2	0	0	0	0	0	0	5	2
Perú	12	2	4	0	5	2	1	0	2	0
Venezuela	2	0	1	0	1	0	0	0	0	0
Asia	47	1	20	0	15	1	0	0	12	0
Arabia Saudí	4	0	3	0	0	0	0	0	1	0
China	12	0	3	0	4	0	0	0	5	0
Emiratos Arabes	3	0	1	0	1	0	0	0	1	0
Filipinas	3	0	2	0	1	0	0	0	0	0
Israel	2	0	1	0	1	0	0	0	0	0
Qatar	8	1	4	0	3	1	0	0	1	0
Singapur	2	0	2	0	0	0	0	0	0	0
Tailandia	2	0	0	0	1	0	0	0	1	0
Turquía	4	0	3	0	0	0	0	0	1	0
Vietnam	3	0	0	0	2	0	0	0	1	0
Otros países	4	0	1	0	2	0	0	0	1	0
Oceanía	4	0	0	0	2	0	0	0	2	0
Australia	4	0	0	0	2	0	0	0	2	0

G1.5. Alumnado atendido en programas de educación en el exterior, por país

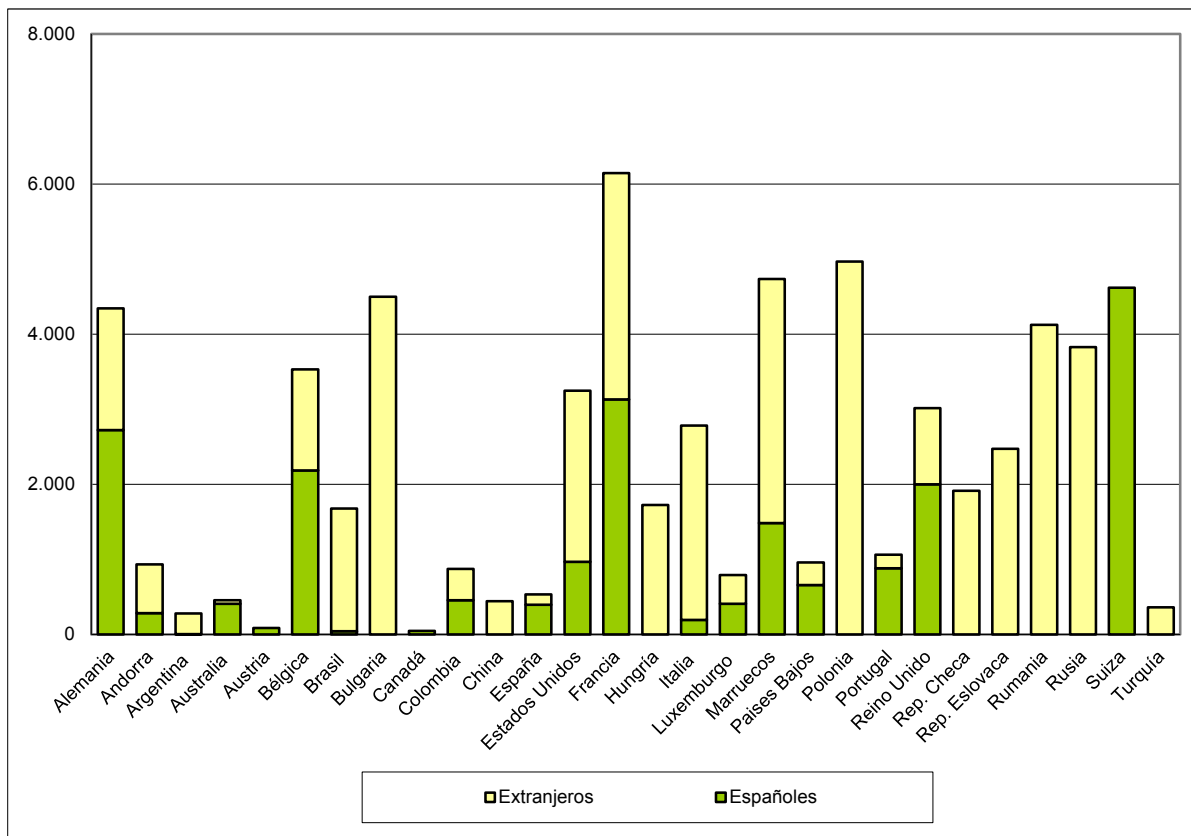

G1.6. Alumnado matriculado en las enseñanzas CIDEAD

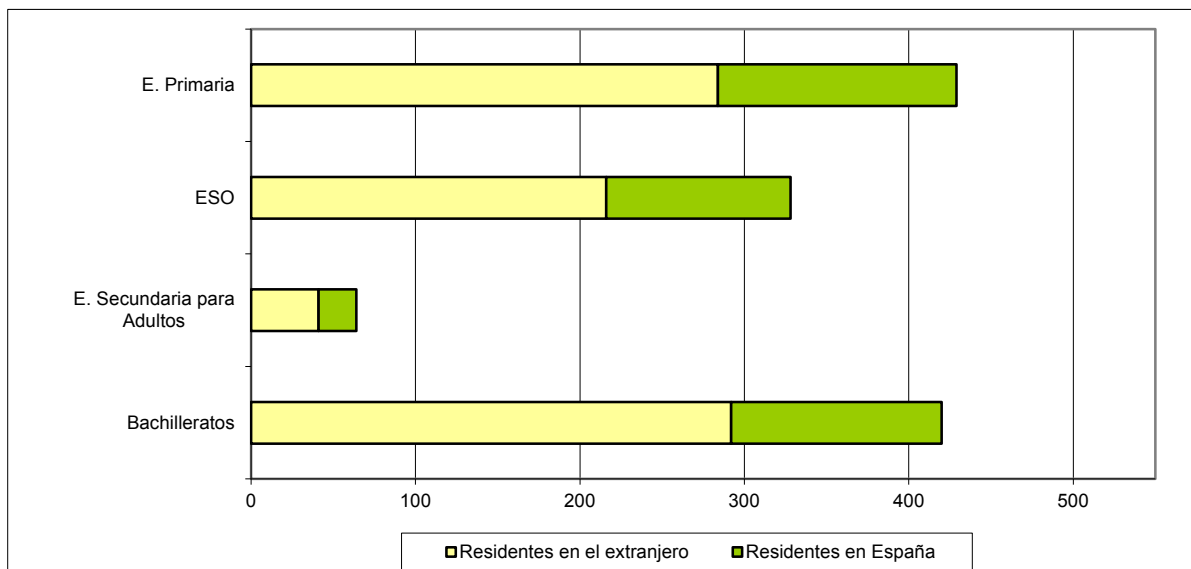

G2.0. Contenido, notas explicativas y fuentes de información

El *Programa de Aprendizaje Permanente* de la Unión Europea tiene por objetivo general el facilitar el intercambio, la cooperación y la movilidad entre los sistemas de educación y formación de los países europeos que participan, de forma que sus sistemas educativos se conviertan en una referencia de calidad en el mundo. Este programa ha abarcado el período 2007-2013, y está siendo reemplazado por el nuevo programa *Erasmus+ en el ámbito de la educación y la formación* (2014-2020).

Se presenta en este capítulo información estadística sobre los diferentes subprogramas que incluidos en el Programa de Aprendizaje Permanente en el curso de referencia 2012-2013:

- *Erasmus* es el programa más antiguo, nació en el año 1987, y, probablemente también, el más conocido, ofreciendo ayudas para fomentar la movilidad de los estudiantes y profesores de educación superior y promoviendo actividades destinadas a mejorar los programas de estudio y el intercambio de experiencias innovadoras en los sistemas de enseñanza superior de la Unión Europea.

La movilidad de los estudiantes es uno de sus aspectos más significativos. Las ayudas para la movilidad de los estudiantes tienen por objeto sufragar los gastos de desplazamiento y la diferencia del coste de la vida entre el país de origen y el de destino, aunque no cubren la totalidad de gastos.

En este capítulo se presenta un resumen estadístico relativo a la movilidad de los estudiantes dentro del programa Erasmus en el curso 2012-13. La información facilitada permite conocer la movilidad general a nivel europeo de alumnos, aunque se incide especialmente en la información de los estudiantes de centros españoles que se desplazaron a otro país comunitario. Este año los datos que se presentan son más reducidos debido a que la estadística facilitada por la Comisión Europea para este curso es más limitada que para cursos anteriores, así como la disponible en la agencia nacional española para la gestión del programa.

- *Comenius*, destinado a mejorar la calidad y reforzar la dimensión europea de la educación no universitaria, fomentando la cooperación transnacional y los intercambios entre centros educativos y el desarrollo profesional de personal relacionado con el sector educación, así como la promoción del aprendizaje de idiomas y el conocimiento intercultural.
- *Grundtvig*, que tiene como objetivo mejorar la calidad y la dimensión europea de la educación de adultos en el sentido más amplio, por medio de la cooperación entre los organismos y las personas que se dedican a la educación de adultos, así como favorecer el desarrollo y difusión de productos y buenas prácticas en esta área.
- *Visitas de Estudio*, se trata de una acción descentralizada gestionada por el Organismo Autónomo de Programas Educativos Europeos (OAPEE), en colaboración con el Centro Europeo de Desarrollo de la Formación Profesional (CEDEFOP). Desde 2007 están integradas las destinadas a los especialistas en educación (anteriormente *Visitas Arion*) y las dirigidas a expertos en formación profesional. Estas acciones facilitan el intercambio de información y experiencias entre responsables de toma de decisiones y especialistas en educación.

Para *Comenius*, *Grundtvig* y *Visitas preparatorias*, se presenta información estadística por comunidad autónoma sobre el número de proyectos aprobados dentro de la Convocatoria 2011. Tanto para la acción Comenius como para Grundtvig, se da también información del número de participantes involucrados en los proyectos aprobados, profesorado y alumnado.

- *Leonardo da Vinci*, fomenta los intercambios internacionales y los proyectos transfronterizos en el ámbito de la formación profesional. Está dirigido a fomentar la innovación y el espíritu empresarial, mejorar la calidad de la formación y facilitar la obtención y la utilización de la formación y las competencias profesionales en otros países europeos. Para alcanzar los objetivos del programa, se contemplan distintas medidas, entre las que se incluye “el apoyo a la movilidad transnacional de las personas que sigan una formación profesional, así como de los responsables de la formación en Europa”. En este capítulo se presenta un resumen estadístico relativo a los proyectos de movilidad españoles aprobados en la convocatoria del año 2012.

Fuentes de información:

- *Información Estadística del Programa de Aprendizaje Permanente. Curso 2012-2013.* Dirección General de Educación y Cultura. Comisión Europea.
- *Estadística de Programas Educativos Europeos.* Organismo Autónomo de Programas Educativos Europeos.

G2.1. Total de alumnado que ha participado en el programa, según país de origen y país de destino.
Programa de Aprendizaje Permanente-Erasmus. Curso 2012-13

(continúa)

PAÍS DE ORIGEN	PAÍS DE DESTINO								
	TOTAL	Alemania	Austria	Bélgica	Bulgaria	Croacia	Chipre	Dinamarca	Eslovenia
TOTAL	268.143	30.368	6.187	9.124	1.056	701	827	6.400	1.920
Alemania	34.891	0	885	622	51	45	53	936	101
Austria	5.714	935	0	127	5	39	4	204	30
Bélgica	7.741	592	184	0	20	8	22	236	54
Bulgaria	1.952	360	75	87	0	13	2	30	11
Croacia	1.124	140	132	34	11	0	2	8	109
Chipre	350	9	4	13	0	0	0	5	2
Dinamarca	3.646	567	95	75	38	2	32	0	22
Eslovenia	1.821	274	145	55	1	82	5	32	0
España	39.249	4.938	630	1.892	130	71	57	849	296
Estonia	1.153	151	38	26	7	0	20	39	10
Finlandia	5.496	948	300	184	8	20	25	106	74
Francia	35.311	4.218	461	1.289	78	65	48	921	128
Grecia	4.249	565	116	163	24	12	124	118	24
Hungría	4.387	1.012	265	195	20	25	19	80	39
Irlanda	2.762	329	65	108	6	0	5	53	5
Islandia	255	33	9	3	0	0	0	29	0
Italia	25.805	2.715	409	1.187	33	32	25	409	86
Letonia	2.149	239	48	57	51	16	35	81	28
Liechtenstein	26	4	1	1	0	0	2	2	0
Lituania	3.529	234	79	88	50	18	86	142	57
Luxemburgo	405	161	9	34	0	0	2	0	0
Malta	208	12	2	21	0	0	0	3	5
Noruega	1.707	218	39	45	1	0	0	173	13
Países Bajos	10.061	1.180	242	673	18	5	6	371	22
Polonia	16.221	2.374	350	461	311	161	102	411	213
Portugal	7.041	361	99	254	23	22	6	113	131
R. Checa	7.299	1.145	382	314	37	29	40	190	179
R. Eslovaca	3.008	396	154	78	17	18	8	35	47
Reino Unido	14.572	2.112	284	283	34	8	48	244	12
Rumanía	5.011	564	118	181	16	3	46	136	22
Suecia	3.728	487	131	116	1	7	1	101	6
Suiza	2.860	623	133	90	1	0	2	111	0
Turquía	14.412	2.472	303	368	64	0	0	232	194

PAÍS DE ORIGEN	España	Estonia	Finlandia	Francia	Grecia	Hungría	Irlanda	Islandia	Italia
TOTAL	40.202	1.274	7.255	29.293	2.507	4.318	6.277	620	19.963
Alemania	6.373	214	1.341	5.450	167	557	1.181	148	1.842
Austria	770	30	303	528	20	51	174	42	338
Bélgica	1.527	17	313	1.155	33	93	190	10	505
Bulgaria	180	20	28	191	81	30	9	0	108
Croacia	102	3	10	86	6	26	7	0	120
Chipre	63	0	6	13	107	2	0	0	25
Dinamarca	414	23	28	363	22	37	78	36	104
Eslovenia	276	12	38	108	7	17	18	6	84
España	0	101	961	4.534	241	467	967	66	7.425
Estonia	135	0	126	77	15	21	7	2	68
Finlandia	726	72	0	493	56	141	163	20	162
Francia	6.654	137	1.187	0	218	519	1.949	77	1.909
Grecia	493	10	122	619	0	81	25	3	315
Hungría	352	42	176	338	99	0	46	5	274
Irlanda	493	4	63	589	0	19	0	10	65
Islandia	37	1	4	15	7	0	2	0	18
Italia	8.040	117	481	3.649	110	270	414	42	0
Letonia	195	69	110	93	111	36	4	12	86
Liechtenstein	3	0	6	0	0	0	1	0	1
Lituania	282	55	157	191	174	94	20	5	199
Luxemburgo	10	0	3	108	0	5	0	0	10
Malta	7	1	2	1	0	0	18	0	43
Noruega	173	0	18	256	6	12	46	0	81
Países Bajos	1.599	33	324	817	59	193	238	34	394
Polonia	2.811	86	275	1.191	398	257	125	26	1.427
Portugal	1.687	23	135	351	41	189	29	3	817
R. Checa	702	60	420	720	102	52	101	22	278
R. Eslovaca	281	18	112	234	40	76	23	12	142
Reino Unido	3.435	23	228	4.458	58	43	194	25	1.001
Rumanía	563	4	30	1.020	190	373	17	3	604
Suecia	391	7	20	570	11	28	97	11	179
Suiza	369	3	85	418	3	13	68	0	132
Turquía	1.059	89	143	657	125	616	66	0	1.207

G2.1. Total de alumnado que ha participado en el programa, según país de origen y país de destino.

Programa de Aprendizaje Permanente-Erasmus. Curso 2012-13

(conclusión)

PAÍS DE ORIGEN	PAÍS DE DESTINO							
	Liechtenstein	Lituania	Luxemburgo	Malta	Noruega	Países Bajos	Polonia	Portugal
TOTAL	62	2.326	546	1.655	4.610	10.298	10.772	9.894
Alemania	11	143	88	110	1.106	1.083	874	669
Austria	1	29	10	17	157	258	64	136
Bélgica	3	45	120	38	141	497	116	312
Bulgaria	2	17	0	15	8	32	127	60
Croacia	0	9	0	3	0	21	87	82
Chipre	0	4	0	2	0	4	9	9
Dinamarca	2	59	0	29	160	252	47	85
Eslovenia	1	15	0	20	23	73	54	168
España	4	284	18	247	588	1.542	2.688	2.636
Estonia	0	15	1	21	26	49	14	70
Finlandia	6	16	2	36	52	446	53	135
Francia	3	228	194	264	779	1.272	895	450
Grecia	0	25	5	6	31	185	139	169
Hungría	4	17	3	7	42	284	212	128
Irlanda	1	1	26	38	14	173	25	19
Islandia	0	0	0	1	0	10	5	1
Italia	1	143	22	160	269	867	630	1.277
Letonia	9	164	5	26	89	79	100	96
Liechtenstein	0	0	0	0	0	0	1	0
Lituania	0	0	2	116	81	104	129	255
Luxemburgo	0	1	0	0	0	3	3	12
Malta	0	0	0	0	9	5	6	1
Noruega	0	0	0	17	0	136	12	72
Países Bajos	1	40	6	76	311	0	95	196
Polonia	5	167	10	129	206	452	0	1.284
Portugal	0	114	6	11	44	282	946	0
R. Checa	7	88	9	28	205	285	167	342
R. Eslovaca	0	35	0	40	46	57	240	126
Reino Unido	0	15	14	120	143	637	82	142
Rumanía	1	29	0	57	25	106	188	260
Suecia	0	8	3	7	55	382	37	76
Suiza	0	3	2	2	0	164	22	41
Turquía	0	612	0	12	0	558	2.705	585

PAÍS DE ORIGEN	R. Checa	R. Eslovaca	Reino Unido	Rumanía	Suecia	Suiza	Turquía
TOTAL	6.437	1.553	27.182	2.149	10.791	4.295	6.145
Alemania	508	71	4.428	117	2.735	1.194	1.649
Austria	99	30	497	14	433	212	140
Bélgica	125	4	656	32	308	193	175
Bulgaria	107	35	133	22	23	6	119
Croacia	43	21	30	2	25	0	0
Chipre	10	1	40	3	11	0	8
Dinamarca	42	8	650	48	85	76	119
Eslovenia	97	13	94	1	34	25	42
España	915	206	4.178	365	1.098	381	346
Estonia	40	4	64	2	54	5	20
Finlandia	181	27	643	8	219	109	48
Francia	795	120	6.826	415	1.907	606	594
Grecia	237	27	272	36	114	44	137
Hungría	81	55	221	107	75	45	104
Irlanda	49	0	454	0	116	28	3
Islandia	14	0	29	0	37	0	0
Italia	290	75	2.296	219	672	361	453
Letonia	69	20	60	11	80	12	58
Liechtenstein	2	0	2	0	0	0	0
Lituania	130	54	159	20	159	26	257
Luxemburgo	7	0	6	0	9	22	0
Malta	2	0	69	0	1	0	0
Noruega	31	2	256	0	99	0	0
Países Bajos	107	14	1.621	20	678	181	479
Polonia	584	338	807	106	324	114	623
Portugal	395	66	338	160	123	100	151
R. Checa	0	156	582	18	273	97	230
R. Eslovaca	515	0	100	9	58	10	47
Reino Unido	186	23	0	25	358	228	95
Rumanía	72	31	127	0	28	19	164
Suecia	75	0	630	4	0	201	84
Suiza	14	2	297	2	254	0	0
Turquía	615	150	617	383	401	0	0

G2.2. Movilidad de entrada y salida de estudiantes de instituciones españolas de educación superior a través del programa, por comunidad autónoma de origen/destino. Programa de Aprendizaje Permanente-Erasmus. Curso 2012-13

	Origen Instituciones españolas		Origen Instituciones extranjeras
	Con fines de estudio	Para realizar prácticas	
TOTAL	33.548	5.701	40.202
Andalucía	7.680	786	7.464
Aragón	943	171	740
Asturias (Principado de)	672	136	520
Baleares (Illes)	280	62	173
Canarias	735	199	940
Cantabria	281	76	269
Castilla y León	2.204	226	2.019
Castilla-La Mancha	308	249	373
Cataluña	4.636	653	4.410
Comunitat Valenciana	3.809	666	4.625
Extremadura	473	99	223
Galicia	1.768	278	1.092
Madrid (Comunidad de)	6.601	981	6.750
Murcia (Región de)	887	207	804
Navarra (Com. Foral de)	484	112	252
País Vasco	1.619	761	830
Rioja (La)	90	33	71
NO PRESENCIALES	78	6	15
Sin distribuir por CA	-	-	8.632

G2.3. Movilidad de salida de estudiantes de instituciones españolas de educación superior a través del programa, por universidad/otros centros. Programa de Aprendizaje Permanente-Erasmus. Curso 2012-13

	Número de alumnos			Nº de alumnos por 1.000 alumnos matric. (1)
	Total	Con fines de estudio	Para realizar prácticas	
TOTAL	39.249	33.548	5.701	-
TOTAL UNIVERSIDADES	35.701	32.937	2.764	23
Universidades Públicas	32.359	30.011	2.348	24
A Coruña	502	478	24	24
Alcalá de Henares	567	546	21	30
Alicante	469	434	35	16
Almería	497	480	17	39
Autónoma de Barcelona	858	779	79	23
Autónoma de Madrid	898	810	88	32
Barcelona	1.095	1.007	88	20
Burgos	194	181	13	22
Cádiz	729	656	73	35
Cantabria	305	281	24	26
Carlos III	842	802	40	48
Castilla-La Mancha	383	308	75	13
Complutense de Madrid	1.929	1.819	110	25
Córdoba	866	793	73	44
Extremadura	511	463	48	21
Girona	279	263	16	20
Granada	1.898	1.781	117	33
Huelva	451	414	37	38
Illes Balears	273	265	8	18
Internacional de Andalucía	2	2	0	8
Jaén	417	400	17	25
Jaume I de Castellón	390	361	29	27
La Laguna	191	172	19	8
La Rioja	75	72	3	14
Las Palmas de Gran Canaria	568	550	18	27
León	395	365	30	27
Lleida	186	159	27	19
Málaga	996	912	84	26
Miguel Hernández de Elche	304	291	13	23
Murcia	643	561	82	20
Oviedo	703	659	44	28
Pablo de Olavide	621	587	34	53
País Vasco	920	902	18	21
Politécnica de Cartagena	165	158	7	24
Politécnica de Cataluña	1.123	1.052	71	35
Politécnica de Madrid	1.114	1.033	81	29
Politécnica de Valencia	1.305	1.087	218	36
Pompeu Fabra	568	537	31	44
Pública de Navarra	205	194	11	27
Rey Juan Carlos	500	430	70	17
Rovira i Virgili	315	293	22	24
Salamanca	723	704	19	26
Santiago	636	617	19	24
Sevilla	1.743	1.594	149	27
UNED	69	69	0	0
Valencia (Est. General)	1.503	1.391	112	30
Valladolid	834	755	79	33
Vigo	678	646	32	33
Zaragoza	921	898	23	28
Universidades Privadas	3.342	2.926	416	17
Abat Oliba CEU	15	11	4	10
Alfonso X El Sabio	136	120	16	15
Antonio de Nebrija	39	27	12	11
Camilo José Cela	39	39	0	4
Cardenal Herrera-CEU	93	53	40	26
Cat. Valencia S. Vicente Mártir	96	74	22	8
Católica S. Antonio de Murcia	153	140	13	61
Católica de Ávila	23	19	4	3
Deusto	560	547	13	68
Europea de Madrid	210	163	47	16
Europea Miguel de Cervantes	43	42	1	39
Francisco de Vitoria	40	35	5	11
I.E. Universidad	12	12	0	7
Internacional de Catalunya	36	31	5	10
Mondragón	185	160	25	54
Navarra	337	287	50	33
Oberta de Catalunya	15	9	6	0
Pontificia de Comillas	470	410	60	60
Pontificia de Salamanca	89	88	1	20
Ramón Llull	398	332	66	27
San Jorge	34	29	5	22
San Pablo CEU	249	241	8	21
Vic	70	57	13	13
Otros centros universitarios	189	163	26	-
CENTROS ENSEÑANZAS ARTÍSTICAS	624	437	187	-
CENTROS FP GRADO SUPERIOR	2.735	11	2.724	-

(1) Se incluyen tanto los alumnos con fines de estudio como para realizar prácticas.

G2.4. Alumnado de instituciones españolas de educación superior que ha participado en el programa, por área de estudio. Programa de Aprendizaje Permanente-Erasmus. Curso 2012-13

	Número de alumnos que han participado en el programa			Número medio de meses por alumno que ha participado en el programa	
	Total	Con fines de estudio	Para realizar prácticas	Con fines de estudio	Para realizar prácticas
TOTAL	39.249	33.548	5.701	7	4
Programas generales	1	1	-	9	-
Educación	2.062	1.739	323	6	3
Humanidades y artes	6.229	5.612	617	8	4
Ciencias sociales, empresariales y derecho	13.311	12.069	1.242	7	4
Ciencias, matemáticas e informática	3.551	2.836	715	8	4
Ingeniería, fabricación y construcción	8.254	6.964	1.290	8	5
Agricultura y veterinaria	924	707	217	8	4
Sanidad y bienestar	3.279	2.674	605	7	4
Servicios	1.566	920	646	6	3
Desconocido o no especificado	72	26	46	4	3

G2.5. Número de proyectos aprobados por comunidad autónoma. Programa de Aprendizaje Permanente-Comenius, Grundtvig y Visitas de estudio. Convocatoria 2011

	ASOCIACIONES ESCOLARES COMENIUS		MOVILIDAD INDIVIDUAL COMENIUS			GRUNDTVIG		COMENIUS-GRUNDTVIG	VISITAS DE ESTUDIO (9)
	Multilaterales (1)	Bilaterales (2)	Instituciones de acogida (3)	Ayudantes Lingüísticos (4)	Form. Profesorado (5)	Asociaciones de Aprendizaje (6)	Movilidad de Formadores (7)	Visitas preparatorias (8)	
TOTAL	501	50	192	148	1.220	170	247	261	223
Andalucía	109	9	73	20	164	30	35	52	48
Aragón	13	2	5	7	55	7	11	8	12
Asturias (Principado de)	14	2	5	5	49	10	10	9	6
Baleares (Illes)	16	2	5	3	45	6	8	5	11
Canarias	24	3	8	9	37	2	14	14	10
Cantabria	4	0	1	5	36	2	7	4	5
Castilla y León	24	2	21	8	66	7	14	13	14
Castilla-La Mancha	39	4	11	7	71	10	14	15	9
Cataluña	64	7	16	12	152	33	27	34	25
Comunitat Valenciana	39	3	11	14	119	14	24	11	23
Extremadura	17	2	1	7	49	8	10	13	3
Galicia	35	4	7	9	38	10	17	19	16
Madrid (Comunidad de)	42	5	19	16	129	16	25	37	18
Murcia (Región de)	29	2	3	6	56	3	10	10	6
Navarra (C. Foral de)	5	0	1	3	41	2	6	2	2
País Vasco	16	1	4	7	64	4	9	10	7
Rioja (La)	2	1	1	4	26	0	2	0	3
Ceuta y Melilla	7	1	0	6	19	6	3	5	5
Extra-Regio	2	0	0	0	4	0	1	0	0

(1) Permiten a los centros que participan en un proyecto, mínimo 3 centros de 3 países distintos, trabajar sobre un tema de interés común. Al menos uno de los países deberá ser miembro de la UE. Un número limitado de los alumnos participantes podrán desplazarse a otro país y planificar junto a sus profesores el proyecto europeo a desarrollar.

(2) Participan 2 centros de 2 países y se centran en el aprendizaje de lenguas extranjeras. Se incluye necesariamente un intercambio recíproco de alumnos.

(3) Centros que reciben "ayudantes lingüísticos" de otros países.

(4) Ayudas individuales concedidas a futuros profesores para pasar de 3 a 8 meses en un centro escolar de acogida en otro país.

(5) Becas individuales que permiten al profesorado, u otras categorías del personal del sector educativo, participar en actividades de formación práctica de 1 a 4 semanas de duración en otro país.

(6) Participan asociaciones o centros de educación de adultos de varios países, organizando conferencias, exposiciones o visitas para el intercambio de experiencias, prácticas o metodologías.

(7) Becas de movilidad individual de educadores de adultos para participar en cursos de formación de 1 a 4 semanas en el extranjero.

(8) Subvenciones que permiten visitar otros países para preparar una propuesta de futuro proyecto, así como obtener socios de otros países para el proyecto.

(9) Ayudas individuales a responsables en la toma de decisiones y a especialistas en educación, para realizar visitas con el fin de conocer los enfoques aplicados en otros lugares de Europa.

G2.6. Participantes en proyectos por comunidad autónoma. Programa de Aprendizaje Permanente-Comenius y Grundtvig. Convocatoria 2011

	ASOCIACIONES COMENIUS MULTILATERALES		ASOCIACIONES COMENIUS BILATERALES		GRUNDTVIG - ASOCIACIONES DE APRENDIZAJE	
	Total	Del Total, han participado en Movilidad	Total	Del Total, han participado en Movilidad	Total	Del Total, han participado en Movilidad
ALUMNADO						
TOTAL	84.174	7.265	4.109	1.531	11.690	1.006
Andalucía	17.007	1.516	1.241	279	1.140	152
Aragón	1.758	318	68	48	351	15
Asturias (Principado de)	3.410	148	378	177	158	52
Balears (Illes)	1.629	211	87	44	127	38
Canarias	4.800	241	92	42	110	15
Cantabria	499	25	-	-	62	13
Castilla y León	4.630	355	334	88	159	51
Castilla-La Mancha	7.922	651	303	99	517	78
Cataluña	10.075	903	211	154	2.650	165
Comunitat Valenciana	6.137	560	100	87	1.305	150
Extremadura	1.402	277	47	53	482	13
Galicia	3.698	435	279	92	1.074	71
Madrid (Comunidad de)	9.547	700	537	194	2.111	109
Murcia (Región de)	7.005	390	303	124	265	30
Navarra (Comunidad Foral de)	612	59	-	-	71	16
País Vasco	2.090	301	19	16	40	36
Rioja (La)	101	43	10	10	-	-
Ceuta y Melilla	1.234	58	100	24	768	2
Extra-Regio	618	74	-	-	-	-
PROFESORADO						
TOTAL	8.735	4.573	553	189	1.710	942
Andalucía	1869	996	96	3*9	245	186
Aragón	234	121	8	4	235	37
Asturias (Principado de)	307	110	26	17	40	39
Balears (Illes)	220	142	15	10	29	26
Canarias	472	164	30	6	19	10
Cantabria	42	30	-	-	15	9
Castilla y León	399	198	37	6	49	42
Castilla-La Mancha	838	429	33	12	57	35
Cataluña	1012	589	82	24	292	143
Comunitat Valenciana	638	409	21	14	144	79
Extremadura	332	163	23	5	31	44
Galicia	444	260	52	11	251	83
Madrid (Comunidad de)	849	399	79	23	115	73
Murcia (Región de)	595	285	24	11	47	24
Navarra (Comunidad Foral de)	57	28	-	-	13	7
País Vasco	216	119	9	2	42	47
Rioja (La)	25	15	8	2	-	-
Ceuta y Melilla	123	104	10	3	86	58
Extra-Regio	63	12	-	-	-	-

G2.7. Beneficiarios de becas de movilidad, por comunidad autónoma, por país de acogida y duración media del contrato. Programa de Aprendizaje Permanente-Programa Leonardo Da Vinci. Convocatoria 2012

	TOTAL		Formación profesional inicial		Personas en el Mercado Laboral		Profesorado de FP, orientadores y responsables RR.HH.	
	Total	Mujeres	Total	Mujeres	Total	Mujeres	Total	Mujeres
POR COMUNIDAD AUTÓNOMA								
TOTAL	5.535	3.091	1.474	658	3.552	2.190	509	243
Andalucía	869	468	80	28	722	407	67	33
Aragón	172	107	44	19	127	87	1	1
Asturias (Principado de)	193	116	70	36	117	79	6	1
Baleares (Illes)	93	51	46	16	46	34	1	1
Canarias	276	148	169	82	79	49	28	17
Cantabria	80	55	13	13	66	41	1	1
Castilla y León	252	151	30	17	221	133	1	1
Castilla-La Mancha	165	93	63	29	99	62	3	2
Cataluña	573	369	144	77	382	258	47	34
Comunitat Valenciana	582	320	112	40	381	234	89	46
Extremadura	128	58	62	27	64	29	2	2
Galicia	517	258	123	38	324	197	70	23
Madrid (Comunidad de)	470	249	196	87	229	137	45	25
Murcia (Región de)	269	145	86	32	172	108	11	5
Navarra (C. Foral de)	140	86	13	11	120	70	7	5
País Vasco	638	338	208	95	301	197	129	46
Rioja (La)	113	76	11	8	102	68	0	0
Ceuta	5	3	4	3	0	0	1	0
POR PAÍS DE ACOGIDA								
TOTAL	5.535	3.091	1.474	658	3.552	2.190	509	243
Alemania	638	335	154	60	438	253	46	22
Austria	115	63	9	3	100	57	6	3
Bélgica	219	139	30	12	161	111	28	16
Bulgaria	23	12	6	2	5	5	12	5
Chipre	9	6	7	4	2	2	0	0
Croacia	1	1	0	0	1	1	0	0
Dinamarca	69	30	19	8	23	15	27	7
Eslovaquia	38	22	34	21	4	1	0	0
Eslovenia	5	2	1	1	4	1	0	0
España	34	17	23	12	11	5	0	0
Estonia	13	9	8	5	4	3	1	1
Finlandia	122	57	47	19	25	16	50	22
Francia	534	310	238	114	220	162	76	34
Grecia	13	9	0	0	13	9	0	0
Hungría	82	43	14	4	25	14	43	25
Irlanda	330	203	53	19	267	179	10	5
Islandia	74	36	0	0	5	1	69	35
Italia	1.092	607	477	211	613	396	2	0
Lituania	38	19	10	4	20	8	8	7
Luxemburgo	2	2	0	0	1	1	1	1
Malta	146	75	66	30	72	42	8	3
Noruega	33	16	16	7	13	7	4	2
Países Bajos	147	87	9	3	134	82	4	2
Polonia	132	56	58	22	65	33	9	1
Portugal	337	204	98	50	232	151	7	3
Reino Unido	1.032	590	79	37	919	536	34	17
República Checa	148	73	10	6	123	65	15	2
Rumanía	11	5	8	4	2		1	1
Suecia	64	46	0	0	26	18	38	28
Suiza	16	9	0	0	16	9	0	0
Turquía	18	8	0	0	8	7	10	1
POR DURACIÓN MEDIA								
TOTAL	5.535	2.263	1.474	658	3.552	1.362	509	243
De 1 a 5 semanas	1.525	675	909	388	107	44	509	243
De 6 a 12 semanas	1.152	498	565	270	587	228	0	0
De 13 a 26 semanas	2.858	1.090	0	0	2.858	1.090	0	0

G2.8. Movilidad de entrada y salida de estudiantes en instituciones de educación superior españolas a través del programa, por país de origen-destino. Programa de Aprendizaje Permanente-Erasmus. Curso 2012-13

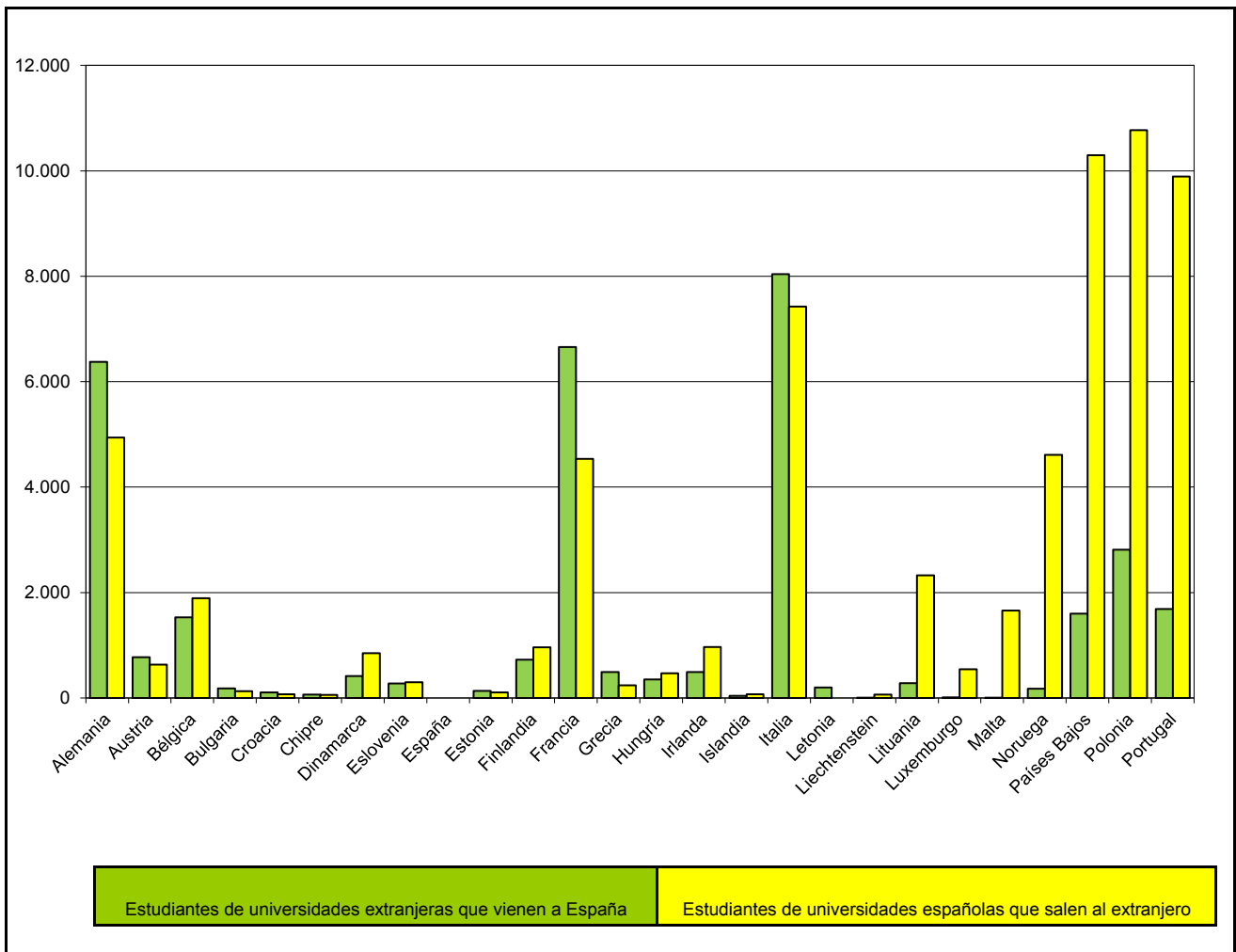

G3.0. Contenido, notas explicativas y fuentes de información

Se presenta en este apartado un resumen de la información estadística derivada de las resoluciones de homologación de títulos extranjeros, de convalidación de estudios extranjeros y de reconocimiento de titulaciones de la Unión Europea reguladas por las directivas comunitarias, por lo que se refiere a la competencia del Ministerio de Educación, Cultura y Deporte.

Para una adecuada interpretación de los datos estadísticos que figuran en este capítulo conviene tener en cuenta el significado de los términos siguientes:

- La homologación de títulos extranjeros implica el reconocimiento, tanto de los efectos académicos como de los profesionales inherentes, al título español al que se homologa.
- El reconocimiento de títulos de la Unión Europea a efectos profesionales, implica el reconocimiento de la cualificación para el ejercicio en España de una profesión o actividad profesional regulada. No supone reconocimiento de efectos académicos.
- La convalidación es el reconocimiento de estudios parciales o incompletos, que no conlleva la homologación a un título determinado. Los datos estadísticos que se incluyen en este capítulo no reflejan las convalidaciones de estudios extranjeros universitarios, cuya competencia corresponde a las universidades en las que los solicitantes deseen proseguir sus estudios.
- Los datos estadísticos de homologación y convalidación de títulos y estudios extranjeros no universitarios incluyen también los otorgados a títulos y estudios cursados en centros extranjeros en España autorizados para impartir estudios de sistemas educativos de otros países.

Fuentes de información:

- *Explotación Estadística del Registro de Homologaciones de Títulos extranjeros Universitarios y del Reconocimiento de Títulos de la Unión Europea a Efectos Profesionales.* S.G. de Títulos, y Reconocimiento de Cualificaciones del Ministerio de Educación, Cultura y Deporte. Año 2013
- *Explotación Estadística del Registro de Homologaciones y Convalidaciones de Enseñanzas no universitarias.* S.G. de Ordenación Académica y S.G. de Orientación y Formación Profesional del Ministerio de Educación, Cultura y Deporte. Año 2013

G3.1. Evolución de la actividad de homologación, convalidación y reconocimiento de títulos y estudios extranjeros

	2008	2009	2010	2011	2012	2013
TÍTULOS Y ESTUDIOS EXTRANJEROS DE NIVEL NO UNIVERSITARIO						
Solicitudes presentadas	36.852	36.993	36.291	34.998	24.921	21.860
Solicitudes resueltas	34.715	40.169	33.191	32.038	28.172	27.298
Resoluciones estimatorias	32.170	37.533	30.176	26.632	25.357	21.713
Resoluciones desestimatorias	581	404	352	470	258	333
Otras resoluciones (1)	1.964	2.232	2.663	4.936	2.557	5.252
TÍTULOS EXTRANJEROS DE NIVEL UNIVERSITARIO						
Resoluciones de homologación	27.768	28.161	34.453	42.072	23.831	22.841
Resoluciones favorables	18.979	18.672	22.788	25.385	13.775	13.108
Directa	16.972	16.380	20.226	19.574	11.287	8.292
Previa superación de prueba	1.999	2.287	2.553	5.792	2.482	4.794
Por ejecución de sentencia	8	5	9	19	6	22
Condicionadas a superación de prueba	4.849	6.649	5.957	10.026	4.649	4.574
Condicionadas a superación prueba ejecución sentencia	-	-	-	-	3	1
Denegatorias	1.542	1.759	2.256	4.137	2.062	1.953
Otras resoluciones (1)	2.398	1.081	3.452	2.524	3.342	3.205
Resoluciones de reconocimiento profesional de títulos de la Unión Europea y del E.E.E.	2.925	2.127	643	320	175	163
Acreditación profesional de títulos españoles	2.086	2.264	3.037	4.132	7.251	7.214

(1) Expedientes caducados, desistidos y solicitudes improcedentes.

G3.2. Resoluciones favorables de homologación y convalidación de títulos y estudios extranjeros de nivel no universitario, por país de procedencia del título o de los estudios

(continúa)

	Enseñanzas de carácter general		Grado Medio de FP		Grado Superior de FP		Enseñanzas Artísticas		Enseñanzas Deportivas	
	Total	Mujeres	Total	Mujeres	Total	Mujeres	Total	Mujeres	Total	Mujeres
TOTAL	20.673	10.359	370	193	558	388	102	62	10	0
Unión Europea	6.525	3.176	61	45	159	104	43	23	4	0
Alemania	603	247	7	5	28	16	9	2	0	0
Austria	8	7	0	0	1	0	4	1	4	0
Bélgica	34	17	0	0	1	0	1	1	0	0
Bulgaria	299	152	6	4	12	7	5	2	0	0
Chipre	5	0	0	0	0	0	0	0	0	0
Dinamarca	49	3	0	0	0	0	0	0	0	0
Escuelas Europeas	49	26	0	0	0	0	0	0	0	0
Escuelas Internacionales	5	3	0	0	0	0	0	0	0	0
Eslovaquia	13	10	0	0	0	0	1	1	0	0
Finlandia	10	5	0	0	3	1	2	1	0	0
Francia	851	432	10	9	20	7	2	1	0	0
Grecia	6	4	0	0	0	0	0	0	0	0
Hungría	20	14	1	1	0	0	1	1	0	0
Irlanda	648	140	1	1	0	0	0	0	0	0
Italia	392	272	5	3	6	2	3	1	0	0
Lituania	31	22	0	0	3	2	0	0	0	0
Países Bajos	5	2	0	0	2	2	5	2	0	0
Polonia	94	62	0	0	6	6	1	1	0	0
Portugal	85	43	3	1	2	0	0	0	0	0
Reino Unido	1.471	665	5	5	1	1	4	4	0	0
República Checa	13	11	0	0	0	0	1	1	0	0
Rumanía	1.806	1.021	22	15	71	57	4	4	0	0
Suecia	17	10	0	0	0	0	0	0	0	0
Otros países de la UE	11	8	1	1	3	3	0	0	0	0
Resto de Europa	654	364	36	25	82	69	19	11	4	0
Albania	11	5	0	0	0	0	0	0	0	0
Andorra	37	15	2	0	1	1	0	0	0	0
Armenia	13	7	3	1	3	3	0	0	0	0
Bachillerato Internacional	81	27	0	0	0	0	0	0	0	0
Georgia	17	9	4	0	4	4	0	0	0	0
Islandia	5	4	0	0	0	0	0	0	0	0
Moldavia	67	35	0	0	13	12	0	0	0	0
Noruega	16	6	0	0	0	0	0	0	0	0
Rusia	144	104	11	9	14	14	12	9	4	0
Suiza	91	47	0	0	16	8	1	0	0	0
Ucrania	159	98	15	14	30	26	6	2	0	0
Otros países	13	7	1	1	1	1	0	0	0	0
África	795	350	20	4	17	6	0	0	0	0
Angola	16	9	0	0	0	0	0	0	0	0
Argelia	25	11	1	0	4	1	0	0	0	0
Cabo Verde	13	10	0	0	0	0	0	0	0	0
Camerún	12	3	0	0	0	0	0	0	0	0
Guinea Ecuatorial	143	54	0	0	0	0	0	0	0	0
Libia	5	3	0	0	0	0	0	0	0	0
Marruecos	523	238	18	4	10	3	0	0	0	0
Nigeria	5	1	0	0	1	1	0	0	0	0
Senegal	18	8	0	0	1	1	0	0	0	0
Túnez	6	4	1	0	0	0	0	0	0	0
Otros países	29	9	0	0	1	0	0	0	0	0
América del Norte	2.740	1.247	4	2	3	1	3	2	0	0
Canadá	176	55	1	0	1	0	0	0	0	0
Estados Unidos	2.340	1.064	1	1	0	0	1	1	0	0
México	224	128	2	1	2	1	2	1	0	0
América Central	1.052	617	26	18	53	39	11	6	0	0
Costa Rica	14	12	0	0	0	0	0	0	0	0
Cuba	403	207	21	14	24	14	10	5	0	0
El Salvador	49	31	0	0	2	0	0	0	0	0
Guatemala	33	17	0	0	2	2	0	0	0	0
Haití	5	1	0	0	0	0	0	0	0	0
Honduras	92	62	2	1	10	9	0	0	0	0
Nicaragua	76	53	0	0	2	2	0	0	0	0
Panamá	26	16	0	0	2	2	0	0	0	0
República Dominicana	350	216	3	3	10	10	1	1	0	0
Otros países	4	2	0	0	1	0	0	0	0	0

G3.2. Resoluciones favorables de homologación y convalidación de títulos y estudios extranjeros de nivel no universitario, por país de procedencia del título o de los estudios

(conclusión)

	Enseñanzas de carácter general		Grado Medio de FP		Grado Superior de FP		Enseñanzas Artísticas		Enseñanzas Deportivas	
	Total	Mujeres	Total	Mujeres	Total	Mujeres	Total	Mujeres	Total	Mujeres
América del Sur	8.586	4.466	220	99	238	166	26	20	2	0
Argentina	430	230	67	10	20	5	10	9	2	0
Bolivia	593	351	3	2	9	7	0	0	0	0
Brasil	343	230	4	3	25	17	1	0	0	0
Chile	203	101	10	4	7	5	4	4	0	0
Colombia	2.098	1.060	65	45	68	53	3	2	0	0
Ecuador	1.991	962	13	5	3	1	1	1	0	0
Paraguay	193	154	4	2	6	6	0	0	0	0
Perú	1.943	971	44	21	81	61	1	0	0	0
Uruguay	104	64	0	0	18	10	0	0	0	0
Venezuela	688	343	10	7	1	1	6	4	0	0
Asia	306	127	3	0	6	3	0	0	0	0
Arabia Saudita	25	0	0	0	0	0	0	0	0	0
China	73	45	1	0	0	0	0	0	0	0
Filipinas	17	12	0	0	3	1	0	0	0	0
India	9	6	0	0	0	0	0	0	0	0
Irán	20	1	0	0	1	1	0	0	0	0
Israel	7	1	0	0	0	0	0	0	0	0
Japón	21	10	0	0	0	0	0	0	0	0
Jordania	5	2	0	0	0	0	0	0	0	0
Kazajstán	5	1	0	0	0	0	0	0	0	0
Pakistán	16	9	1	0	0	0	0	0	0	0
República de Corea	50	17	0	0	0	0	0	0	0	0
Siria	19	6	1	0	0	0	0	0	0	0
Turquía	9	3	0	0	0	0	0	0	0	0
Vietnam del Sur	9	7	0	0	0	0	0	0	0	0
Otros países	21	7	0	0	2	1	0	0	0	0
Oceania	15	12	0	0	0	0	0	0	0	0

G3.3. Resoluciones favorables de homologación de títulos extranjeros universitarios, por país de expedición de la titulación

(continúa)

	TOTAL		Diplomado Universitario Arquitecto Técnico e Ingeniero Técnico		Licenciado Universitario, Arquitecto e Ingeniero		Máster oficial		Doctor	
	Total	Mujeres	Total	Mujeres	Total	Mujeres	Total	Mujeres	Total	Mujeres
TOTAL	13.108	7.670	2.147	1.467	10.674	6.072	104	55	183	76
Europa	5.940	3.194	691	444	5.052	2.666	65	35	132	49
Unión Europea	5.287	2.702	543	339	4.560	2.287	61	34	123	42
Alemania	91	48	21	15	51	24	4	3	15	6
Austria	14	5	1	0	9	4	2	1	2	0
Bélgica	29	16	5	3	18	10	4	2	2	1
Bulgaria	97	78	44	34	52	43	1	1	0	0
Croacia	6	5	1	0	5	5	0	0	0	0
Dinamarca	5	3	1	1	4	2	0	0	0	0
Rep. Eslovaca	9	7	3	3	6	4	0	0	0	0
Eslovenia	6	3	2	1	4	2	0	0	0	0
Finlandia	5	2	1	0	0	0	2	1	2	1
Francia	133	77	26	18	81	49	9	5	17	5
Grecia	16	9	3	1	13	8	0	0	0	0
Hungría	9	6	1	1	8	5	0	0	0	0
Irlanda	62	25	1	1	57	24	1	0	3	0
Italia	3.566	1.646	62	34	3.478	1.607	4	0	22	5
Lituania	7	6	2	1	5	5	0	0	0	0
Países Bajos	39	24	9	7	20	11	2	1	8	5
Polonia	105	92	26	23	75	66	2	2	2	1
Portugal	81	60	27	23	42	32	4	2	8	3
Reino Unido	640	292	162	64	418	201	24	14	36	13
República Checa	14	10	2	1	12	9	0	0	0	0
Rumanía	335	279	140	107	192	169	2	2	1	1
Suecia	10	3	2	0	6	3	0	0	2	0
Otros países de la UE	8	6	1	1	4	4	0	0	3	1
Resto Europa	653	492	148	105	492	379	4	1	9	7
Albania	6	0	0	0	6	0	0	0	0	0
Andorra	29	27	29	22	0	5	0	0	0	0
Armenia	28	23	2	1	26	22	0	0	0	0
Bielorrusia	33	27	10	8	23	19	0	0	0	0
Georgia	10	6	3	1	7	5	0	0	0	0
Macedonia	5	4	0	0	5	4	0	0	0	0
Moldavia	65	54	18	12	47	42	0	0	0	0
Rusia	252	205	42	38	207	164	0	0	3	3
Santa Sede	28	16	0	0	28	16	0	0	0	0
Serbia	15	9	1	0	13	9	1	0	0	0
Suiza	13	4	3	0	5	3	2	0	3	1
Ucrania	159	111	36	20	120	88	1	1	2	2
Otros países de Europa	10	6	4	3	5	2	0	0	1	1
África	162	78	28	14	131	62	0	0	3	2
Argelia	38	20	7	4	31	16	0	0	0	0
Egipto	23	2	5	1	18	1	0	0	0	0
Guinea Ecuatorial	3	3	2	2	1	1	0	0	0	0
Marruecos	86	47	11	7	73	39	0	0	2	1
Rep. Dem. del Congo	4	2	1	0	3	2	0	0	0	0
Otros países	8	4	2	0	5	3	0	0	1	1
América del Norte	601	345	75	55	502	275	2	2	22	13
Canadá	9	6	2	1	3	1	2	2	2	2
Estados Unidos	135	90	25	17	97	66	0	0	13	7
México	457	249	48	37	402	208	0	0	7	4
América Central	1.459	832	223	131	1.212	688	20	10	4	3
Costa Rica	60	42	4	4	56	38	0	0	0	0
Cuba	859	437	121	53	734	381	0	0	4	3
El Salvador	49	36	7	6	41	29	1	1	0	0
Guatemala	51	22	6	5	31	9	14	8	0	0
Honduras	42	27	6	6	36	21	0	0	0	0
Nicaragua	51	25	14	8	32	16	5	1	0	0
Panamá	35	20	4	3	31	17	0	0	0	0
Puerto Rico	7	6	1	1	6	5	0	0	0	0
República Dominicana	305	217	60	45	245	172	0	0	0	0

G3.3. Resoluciones favorables de homologación de títulos extranjeros universitarios, por país de expedición de la titulación

(conclusión)

	TOTAL		Diplomado Universitario Arquitecto Técnico e Ingeniero Técnico		Licenciado Universitario, Arquitecto e Ingeniero		Máster oficial		Doctor	
	Total	Mujeres	Total	Mujeres	Total	Mujeres	Total	Mujeres	Total	Mujeres
América del Sur	4.738	3.095	1.097	795	3.615	2.287	9	5	17	8
Argentina	650	417	109	76	529	337	1	1	11	3
Bolivia	273	181	45	29	228	152	0	0	0	0
Brasil	187	138	56	45	125	89	3	2	3	2
Chile	247	126	39	29	205	95	1	0	2	2
Colombia	993	639	218	158	774	481	1	0	0	0
Ecuador	299	195	64	44	235	151	0	0	0	0
Paraguay	76	49	21	18	55	31	0	0	0	0
Perú	757	519	224	176	533	343	0	0	0	0
Uruguay	60	41	12	10	48	31	0	0	0	0
Venezuela	1.196	790	309	210	883	577	3	2	1	1
Asia	200	120	32	27	159	91	6	1	3	1
Azerbaiyán	5	4	1	0	4	4	0	0	0	0
China	18	10	3	3	13	7	2	0	0	0
Filipinas	20	18	15	14	5	4	0	0	0	0
India	10	6	4	3	5	3	0	0	1	0
Irán	13	8	0	0	11	8	2	0	0	0
Israel	5	4	4	3	1	1	0	0	0	0
Japón	19	13	1	1	16	11	1	0	1	1
Palestina	5	3	0	0	5	3	0	0	0	0
Siría	70	33	1	1	69	32	0	0	0	0
Turquía	9	6	0	0	7	5	1	1	1	0
Uzbekistán	5	4	0	0	5	4	0	0	0	0
Otros países	21	11	3	2	18	9	0	0	0	0
Oceanía	8	6	1	1	3	3	2	2	2	0
Australia	7	5	1	1	2	2	2	2	2	0
Nueva Zelanda	1	1	0	0	1	1	0	0	0	0

G3.4. Resoluciones favorables de homologación de títulos extranjeros universitarios, por estudio

Estudio	Total	Mujeres	Estudio	Total	Mujeres
Diplomado Universitario, Arquitecto Tco. e Ingeniero Tco.			Licenciado Univers., Arquitecto e Ingeniero (Continuación)		
TOTAL	2.147	1.467			
Arquitecto Técnico	11	5	Licenciado en Ciencias Ambientales	18	12
Diplomado en Biblioteconomía y Documentación	3	3	Licenciado en Ciencias de la Actividad Física y del Deporte	107	44
Diplomado en Ciencias Empresariales	522	384	Licenciado en Ciencias del Mar	7	6
Diplomado en Educación Social	8	6	Licenciado en Ciencias del Trabajo	2	2
Diplomado en Enfermería	237	198	Licenciado en Ciencias Políticas y de la Administración	24	14
Diplomado en Fisioterapia	72	49	Licenciado en Ciencias y Técnicas Estadísticas	6	2
Diplomado en Gestión y Administración Pública	6	6	Licenciado en Comunicación Audiovisual	22	14
Diplomado en Logopedia	5	5	Licenciado en Criminología	5	2
Diplomado en Máquinas Navales	6	0	Licenciado en Derecho	3.549	1.691
Diplomado en Navegación Marítima	8	0	Licenciado en Documentación	9	7
Diplomado en Nutrición Humana y Dietética	25	24	Licenciado en Economía	84	54
Diplomado en Óptica y Optometría	6	3	Licenciado en Enología	1	0
Diplomado en Relaciones Laborales	1	1	Licenciado en Estudios del Asia Oriental	3	3
Diplomado en Terapia Ocupacional	3	3	Licenciado en Farmacia	154	111
Diplomado en Trabajo Social	101	87	Licenciado en Filología Alemana	12	10
Diplomado en Turismo	80	70	Licenciado en Filología Árabe	2	1
Grado académico español de Diplomado	377	241	Licenciado en Filología Clásica	7	2
Ingeniero Técnico Aeronáutico	14	3	Licenciado en Filología Eslava	5	5
Ingeniero Técnico Agrícola	38	17	Licenciado en Filología Francesa	13	11
Ingeniero Técnico de Minas	3	1	Licenciado en Filología Hispánica	28	26
Ingeniero Técnico de Obras Públicas	60	19	Licenciado en Filología Inglesa	85	74
Ingeniero Técnico de Telecomunicación	24	8	Licenciado en Filología Italiana	12	8
Ingeniero Técnico en Diseño Industrial	43	25	Licenciado en Filología Portuguesa	2	2
Ingeniero Técnico en Informática de Gestión	85	36	Licenciado en Filología Románica	1	0
Ingeniero Técnico en Informática de Sistemas	38	15	Licenciado en Filosofía	14	7
Ingeniero Técnico en Topografía	4	2	Licenciado en Física	31	8
Ingeniero Técnico Forestal	1	0	Licenciado en Geografía	15	8
Ingeniero Técnico Industrial	116	20	Licenciado en Geología	7	3
Ingeniero Técnico Topógrafo	1	1	Licenciado en Historia	24	17
Maestro	249	235	Licenciado en Historia del Arte	9	7
Licenciado Universitario, Arquitecto e Ingeniero			Licenciado en Historia y Ciencias de la Música	3	1
TOTAL	10.674	6.072	Licenciado en Humanidades	7	6
Arquitecto	63	35	Licenciado en Investigación y Técnicas de Mercado	14	13
Grado académico español de Licenciado	1.917	1.258	Licenciado en Lingüística	5	5
Ingeniero Aeronáutico	5	2	Licenciado en Matemáticas	30	20
Ingeniero Agrónomo	6	0	Licenciado en Medicina	2.432	1.276
Ingeniero de Caminos, Canales y Puertos	15	3	Licenciado en Náutica y Transporte Marítimo	3	1
Ingeniero de Materiales	1	0	Licenciado en Odontología	279	204
Ingeniero de Montes	6	2	Licenciado en Pedagogía	47	44
Ingeniero de Telecomunicación	48	17	Licenciado en Periodismo	120	88
Ingeniero en Organización Industrial	84	45	Licenciado en Psicología	335	277
Ingeniero en Automática y Electrónica Industrial	11	3	Licenciado en Psicopedagogía	23	23
Ingeniero en Electrónica	67	14	Licenciado en Publicidad y Relaciones Públicas	25	19
Ingeniero en Geodesia y Cartografía	3	1	Licenciado en Química	48	30
Ingeniero en Informática	97	40	Licenciado en Radioelectrónica Naval	1	0
Ingeniero Geólogo	3	2	Licenciado en Sociología	27	21
Ingeniero Industrial	12	4	Licenciado en Teoría de la Literatura y Literatura Comparad	3	2
Ingeniero Químico	53	35	Licenciado en Traducción e Interpretación	43	38
Licenciado en Administración y Dirección de Empresas	274	181	Licenciado en Veterinaria	81	41
Licenciado en Antropología Social y Cultural	19	13			
Licenciado en Bellas Artes	34	29	Máster Oficial	104	55
Licenciado en Biología	121	87			
Licenciado en Bioquímica	20	12	Doctor	183	76
Licenciado en Ciencia y Tecnología de los Alimentos	26	25			
Licenciado en Ciencias Actuariales y Financieras	5	4			

G3.5 Reconocimiento profesional de títulos de la Unión Europea, del Espacio Económico Europeo y Suiza, por país de expedición y título profesional

	TOTAL	Arquitecto	Biólogo	Maestro de Educación Infantil	Maestro de Educación Primaria	Profesor ESO y Bachillerato	Profesor EE. Artísticas	Profesor de EE. de Idiomas	Profesor Universidad	Psicólogo
Total	163	1	3	9	47	71	5	2	1	24
Alemania	6	0	1	0	1	1	1	0	0	2
Austria	3	0	0	0	1	2	0	0	0	0
Bélgica	7	0	1	1	0	3	0	0	0	2
Bulgaria	11	0	0	1	4	4	1	0	0	1
Chipre	1	0	0	0	1	0	0	0	0	0
Dinamarca	1	0	0	0	1	0	0	0	0	0
Eslovenia	5	0	0	0	2	3	0	0	0	0
Francia	8	0	0	1	0	5	1	0	0	1
Grecia	4	0	0	0	3	0	0	0	0	1
Irlanda	5	0	0	0	3	2	0	0	0	0
Italia	11	0	0	1	0	3	1	0	0	6
Letonia	1	0	0	0	0	1	0	0	0	0
Países Bajos	1	0	0	0	1	0	0	0	0	0
Polonia	11	0	0	1	2	3	0	1	0	4
Portugal	8	1	1	1	0	3	1	0	0	1
Reino Unido	45	0	0	0	17	27	0	0	0	1
República Checa	2	0	0	0	1	1	0	0	0	0
Rumanía	30	0	0	3	10	12	0	0	1	4
Suecia	2	0	0	0	0	1	0	0	0	1
Suiza	1	0	0	0	0	0	0	1	0	0

G3.6. Acreditación de títulos de profesionales españoles para establecerse en otros estados de la Unión Europea, por título profesional

Título profesional	TOTAL	Título profesional	TOTAL
TOTAL	7.214		(Continuación)
Abogado	47	Médico Especialista en Cirugía Ortopédica y Traumatología	13
Actuario de Seguros	2	Médico Especialista en Cirugía Pediátrica	2
Arquitecto	363	Médico Especialista en Cirugía Plástica, Estética y Reparadora	7
Arquitecto Técnico	93	Médico Especialista en Cirugía Torácica	4
Biólogo	42	Médico Especialista en Dermatología Quirúrgica y Venereología	1
Dietista/Nutricionista	16	Médico Especialista en Endocrinología y Nutrición	4
Dipl. CC. Empresariales y Prof. Mercantil	41	Médico Especialista en Farmacología Clínica	1
Diplomado en Enfermería	1496	Médico Especialista en Geriatria	8
Diplomado en Trabajo Social	56	Médico Especialista en Hematología y Hemoterapia	8
Economista	58	Médico Especialista en Inmunología	1
Farmacéutico Especialista	18	Médico Especialista en Medicina del Trabajo	22
Farmacéutico	239	Médico Especialista en Medicina Familiar y Comunitaria	203
Físico	9	Médico Especialista en Medicina Física y Rehabilitación	8
Fisioterapeuta	734	Médico Especialista en Medicina Interna	12
Geólogo	5	Médico Especialista en Medicina Nuclear	8
Graduado Social	22	Médico Especialista en Medicina Preventiva y Salud Pública	2
Ingeniero Aeronáutico	1	Médico Especialista en Microbiología y Parasitología	5
Ingeniero Agrónomo	9	Médico Especialista en Nefrología	6
Ingeniero de Caminos, Canales y Puertos	32	Médico Especialista en Neumología	8
Ingeniero de Montes	5	Médico Especialista en Neurocirugía	2
Ingeniero en Telecomunicaciones	15	Médico Especialista en Neurofisiología Clínica	5
Ingeniero Industrial	30	Médico Especialista en Neurología	11
Ingeniero Naval	1	Médico Especialista en Obstetricia y Ginecología	18
Ingeniero Técnico Agrícola	20	Médico Especialista en Oftalmología	35
Ingeniero Técnico de Minas	6	Médico Especialista en Oncología Radioterápica	9
Ingeniero Técnico de Obras Públicas	31	Médico Especialista en Otorrinolaringología	12
Ingeniero Técnico de Telecomunicaciones	5	Médico Especialista en Pediatría y sus Áreas Específicas	23
Ingeniero Técnico Forestal	5	Médico Especialista en Psiquiatría	31
Ingeniero Técnico Industrial	77	Médico Especialista en Radiodiagnóstico	33
Ingeniero Técnico Naval	7	Médico Especialista en Reumatología	2
Intérprete Jurado	3	Médico Especialista en Urología	5
Logopeda	7	Odontólogo	590
Maestro	17	Óptico	12
Maestro de Educación Infantil	109	Podólogo	16
Maestro de Educación Primaria	371	Profesor de E. Secundaria Obligatoria y Bachillerato	670
Matrona	23	Profesor de Enseñanzas Artísticas	9
Médico	933	Profesor de Enseñanzas de Idiomas	4
Médico Especialista en Alergología	3	Profesor de Enseñanzas Deportivas	1
Médico Especialista en Análisis Clínicos	3	Profesor de Formación Profesional	17
Médico Especialista en Anatomía Patológica	11	Profesor de Universidad	1
Médico Especialista en Anestesiología y Reanimación	58	Psicólogo Clínico	1
Médico Especialista en Angiología y Cirugía Vasculat	4	Psicólogo	118
Médico Especialista en Aparato Digestivo	11	Químico	25
Médico Especialista en Bioquímica Clínica	1	Radioquímica hospitalaria	4
Médico Especialista en Cardiología	20	Técnico de Empresas y Actividades Turísticas	42
Médico Especialista Cirugía General y Aparato Digestivo	15	Terapeuta Ocupacional	68
Médico Especialista en Cirugía Oral y Maxilofacial	1	Veterinario	52

G3.7. Distribución porcentual de las resoluciones favorables de homologación y convalidación de títulos y estudios extranjeros de nivel no universitario, por país de procedencia del título o de los estudios

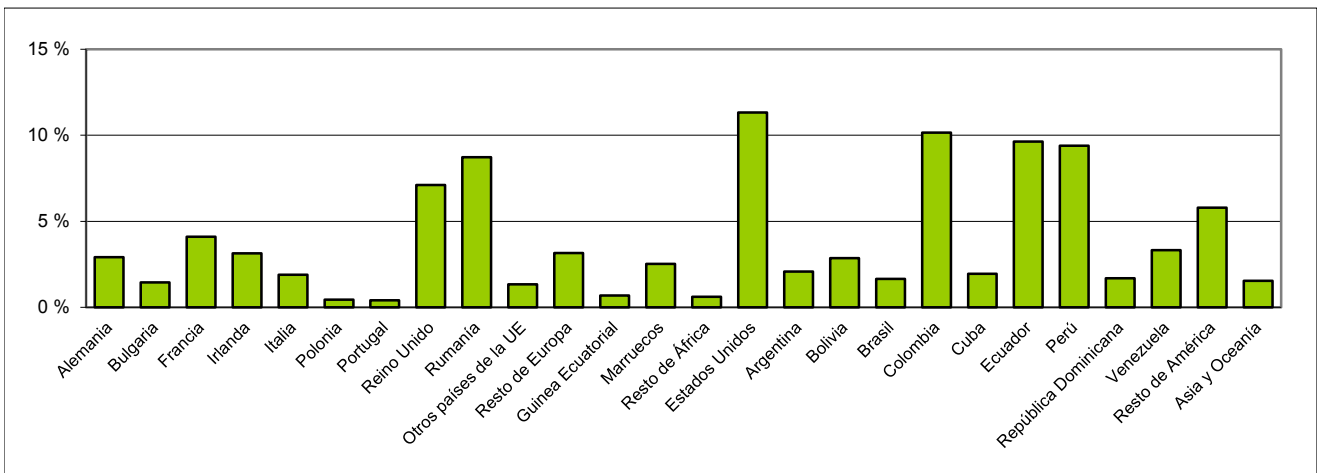

G3.8. Distribución porcentual de las resoluciones favorables de homologación de títulos extranjeros universitarios por país de expedición de la titulación

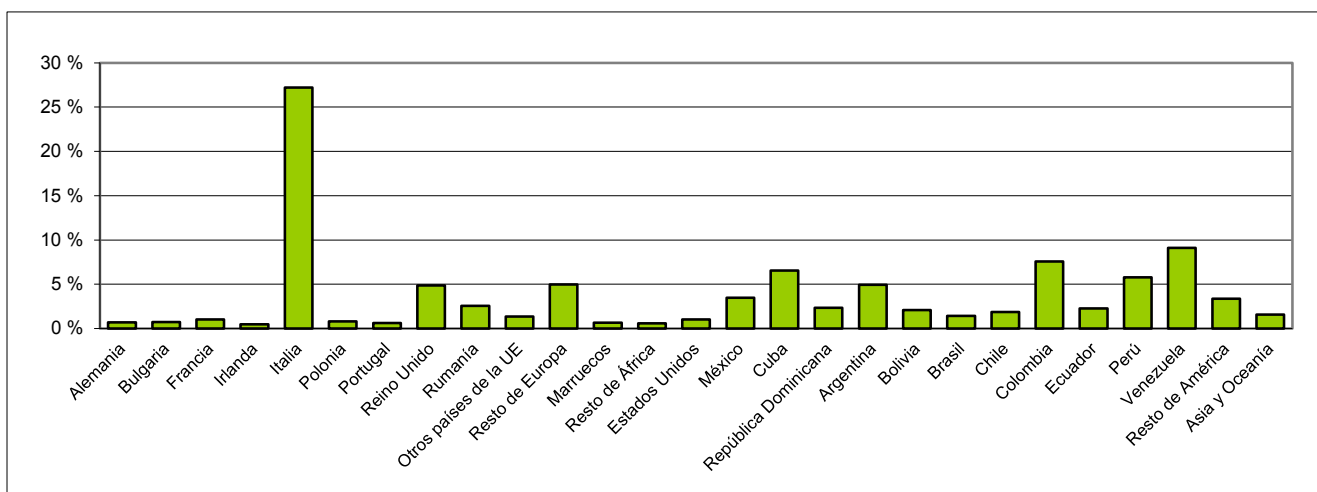

H. INDICADORES ESTADÍSTICOS INTERNACIONALES

H1. La comparación internacional

H1.0. Contenido, notas explicativas y fuentes de información

Se presenta en este capítulo la situación de la educación de nuestro país en relación a los demás países, a través de una selección de indicadores estadísticos.

Los indicadores se han organizado en dos grupos:

- Indicadores de la UE que son utilizados como *puntos de referencia para el seguimiento de los Objetivos 2020 de los sistemas educativos y formativos* en la UE:
 - El indicador de *abandono educativo temprano* (tabla H1.1), es uno de los ocho indicadores definidos para el seguimiento de los cinco objetivos principales de la estrategia 2020. Está definido como el porcentaje de población de 18 a 24 años que no ha completado la Educación Secundaria Segunda Etapa, CINE 3, y no ha seguido ningún tipo de estudio-formación en las cuatro últimas semanas, basándose su cálculo en medias anuales. Anteriormente se calculaba referido sólo al segundo trimestre de cada año, habiendo revisado Eurostat la serie desde el año 2000, no siendo comparables con los cálculos realizados para años anteriores.
 - El *porcentaje de población entre 30 y 34 años que ha alcanzado el nivel de formación en E. Superior* (tabla H1.2) forma parte, junto con el *abandono educativo temprano*, de los ocho indicadores definidos para el seguimiento de los cinco objetivos principales de la estrategia 2020.
 - La *formación permanente* (tabla H1.3), que se define como el porcentaje de población de 25 a 64 años que ha participado en educación-formación en las últimas cuatro semanas.
- Otros indicadores internacionales de la educación cuyas fuentes son Eurostat y la OCDE (*Indicadores de la Educación de la OCDE, Proyecto INES*):
 - El indicador de nivel de formación de la población joven (tabla H1.4). Se refiere al porcentaje de población de 20 a 24 años que ha completado al menos la Educación Secundaria Segunda Etapa (CINE 3).
 - El número de graduados en Ciencia y Tecnología por 1.000 habitantes entre la población de 20 a 29 años (tabla H1.5). Para el cálculo de este indicador, se consideran los siguientes campos de estudio dentro de Ciencia y Tecnología: ciencias de la vida, ciencias físicas, matemáticas y estadística, informática e ingeniería y arquitectura.
 - La *distribución porcentual de la población adulta, 25 a 64 años, por nivel de formación*, según grupo de edad (tabla H1.6).
 - El *número medio de alumnos por profesor* (tabla H1.7), está calculado para cada nivel educativo utilizando la equivalencia a tiempo completo del número de alumnos y del número de profesores.
 - El indicador de *gasto público total en educación en relación al PIB* (tabla H1.8 y gráfico H1.18).
 - El *gasto por alumno en instituciones educativas* (tabla H1.9) es el cociente entre el gasto realizado en todas las instituciones educativas y el número de alumnos en equivalente a tiempo completo, todo ello ajustando los datos económicos de cada país según su paridad de poder de compra en euros (PPS euros).
 - El *gasto por alumno en instituciones educativas en relación al PIB per cápita* (tabla H1.10 y gráfico H1.19), relación porcentual del indicador anterior con el PIB per cápita en PPS, pone en relación la riqueza per cápita de un país con el gasto en educación por alumno del mismo.
 - La *esperanza de vida escolar entre los 5 y los 39 años* (tabla H1.11 y en el gráfico H1.20), indica el número medio de años de escolarización a partir de los 5 años y hasta los 39 de acuerdo al nivel de escolarización existente en cada edad en el curso escolar de referencia. Se presenta la información diferenciada por sexo y para enseñanza por debajo de la superior y enseñanza superior.
 - Las *tasas netas de escolaridad en edades significativas* (tabla H1.12), calculadas como la relación entre el alumnado de esa edad que está escolarizado en cualquier nivel, respecto al total de población de la misma edad.

- El *porcentaje de alumnado en enseñanza pública y enseñanza privada concertada* en cada nivel educativo (tabla H1.13). Se considera *enseñanza privada concertada* si recibe de fuentes gubernamentales más del 50 por ciento de los fondos que financian los servicios educativos básicos.
- Se presenta para *los graduados en enseñanza superior* (CINE 5A y 6) el *porcentaje de mujeres en cada campo de estudio* (tabla H1.14), a partir de la clasificación por campo de estudio que incorpora la CINE.
- El *porcentaje de alumnado que aprende una lengua extranjera en E. Primaria* (tabla H1.15) es calculado respecto al total de alumnado de este nivel. También se presenta información sobre número medio de lenguas estudiadas, así como porcentaje de alumnado que aprende dos o más lenguas extranjeras.
- El *número medio de lenguas extranjeras estudiadas en E. Secundaria* (tabla H1.16) se obtiene dividiendo el número total de alumnos que aprenden las distintas lenguas entre el número total de alumnos de este nivel. También se presenta el porcentaje de alumnado que cursa inglés, francés, alemán y español.
- Uso de Internet entre la población de 16 y más años en los últimos tres meses (tabla H1.17) por grupos de edad y nivel de formación.

Estos indicadores son elaborados por los Organismos Internacionales mencionados con la colaboración de los Grupos Técnicos correspondientes, en los que están representados los países participantes. La información de base para su cálculo es facilitada por los países siguiendo la metodología establecida al respecto, de forma que se asegure el mayor grado posible de calidad y de comparabilidad de la información.

Se ha de tener en cuenta que la adaptación a una metodología estadística definida en el marco de la comparabilidad internacional, supone en ocasiones diferencias respecto a los criterios metodológicos utilizados en cada país. En este sentido, la información de este capítulo se presenta utilizando los niveles de educación establecidos en la CINE97 (Clasificación Internacional Normalizada de la Educación, revisada en 1997).

Los niveles de la CINE son:

- CINE 0: *Enseñanza preprimaria*
- CINE 1: *Enseñanza primaria o primera etapa de la educación básica*
- CINE 2: *Primera etapa de enseñanza secundaria o segunda etapa de educación básica*
- CINE 3: *Segunda etapa de enseñanza secundaria*
- CINE 4: *Enseñanza postsecundaria, no superior*
- CINE 5: *Primer ciclo de la educación superior* (no conduce de manera directa a una cualificación avanzada)
- CINE 6: *Segundo ciclo de la Enseñanza Superior* (conduce a una cualificación avanzada)

Fuentes de información:

- *EUROSTAT* (Oficina de Estadística de la Unión Europea).
- *Indicadores de la Educación*. OCDE.

H1. LA COMPARACIÓN INTERNACIONAL

H1.1. Abandono educativo temprano (1) (2) : Porcentaje de población entre 18 y 24 años que no ha completado la E. Secundaria 2.ª etapa y no sigue ningún tipo de estudio-formación

	TOTAL			HOMBRES			MUJERES		
	2003	2008	2013	2003	2008	2013	2003	2008	2013
Unión Europea (28 países)	16,4 (4)	14,7	12,0	18,5 (4)	16,7	13,6	14,3 (4)	12,7	10,2
Alemania	12,8 (3)	11,8	9,9	12,9 (3)	12,4	10,4	12,8 (3)	11,2	9,3
Austria	9,0 (4)	10,1	7,3	8,3 (4)	10,4	7,7	9,8 (4)	9,8	7,0
Bélgica	14,3	12,0	11,0	16,9	13,4	13,2	11,6	10,6	8,7
Bulgaria	21,9	14,8	12,5	22,5	14,1	12,3	21,3	15,5	12,7
Croacia	17,3 (4)	13,7	9,1	24,1 (4)	19,0	14,8	11,8 (4)	9,5	4,2
Chipre	7,9	3,7	3,7	9,2 (6)	4,1 (6)	4,7	6,4 (6)	3,3 (6)	2,6 (6)
Dinamarca	10,4 (4)	12,5	8,0	10,7 (4)	15,0	9,9	10,0 (4)	10,0	6,2
Eslovenia	4,6 (4)	5,1	3,9	6,6 (4)	7,2	5,0	2,4 (6)	2,6 (6)	2,6 (6)
España	31,7	31,7	23,6	38,4	38,0	27,2	24,8	25,1	19,8
Estonia	13,7	14,0	9,7	18,3	19,8	13,6	8,8	8,3	5,8
Finlandia	10,1 (4)	9,8	9,3	12,0 (4)	12,1	10,4	8,2 (4)	7,7	8,3
Francia	12,4 (4)	11,5	9,7 (4)	14,0 (4)	13,5	10,7 (6)	10,8 (4)	9,5	8,8 (4)
Grecia	16,0 (4)	14,8	10,1	20,0 (4)	18,5	12,7	11,9 (4)	10,9	7,6
Hungría	12,0 (4)	11,7	11,8	12,7 (4)	12,5	12,5	11,3 (4)	10,9	11,1
Irlanda	13,1 (4)	11,3	8,4	16,2 (4)	14,5	9,8	9,8 (4)	8,0	6,9
Italia	23,0	19,7	17,0	26,5	22,6	20,2	19,6	16,7	13,7
Letonia	18,0	15,5	9,8	22,6	20,0	13,6	13,4	10,8	5,8
Lituania	11,4	7,5	6,3	13,6	10,2 (6)	7,8	9,1 (6)	4,7 (6)	4,7 (6)
Luxemburgo	12,3 (4)	13,4	6,1	14,3 (4)	15,8	8,4	10,2 (4)	10,9	3,7 (6)
Malta	49,9 (5)	27,2	20,8	51,7 (5)	31,1	23,2	48,0 (5)	23,2	18,4
Países Bajos	14,3 (4)	11,4	9,2	15,6 (4)	14,0	10,9	12,9 (4)	8,8	7,4
Polonia	6,0	5,0	5,6	7,6	6,1	7,9	4,4	3,9	3,2
Portugal	41,2	35,4	19,2	48,7	41,9	23,6	33,6	28,6	14,5
R. Checa	6,5 (4)	5,6	5,4	5,9 (4)	5,8	5,4	7,0 (4)	5,4	5,5
R. Eslovaca	5,3 (4)	6,0	6,4	5,7 (4)	7,1	6,7	4,8 (4)	4,9	6,1
Reino Unido	12,1 (4)	17,0	12,4	12,6 (4)	18,3	13,7	11,6 (4)	15,6	11,2
Rumanía	22,5	15,9	17,3	23,6	15,9	18,6	21,5	16,0	16,0
Suecia	9,2 (3)	7,9	7,1	10,2 (3)	9,0	7,9	8,1 (3)	6,8	6,2
Otros Países Europeos									
Islandia	20,3 (4)	24,4	20,5	23 (4)	26,2	24,4	17,4 (4)	22,4	16,4
Noruega	6,3 (4)	17,0	13,7	7,7 (4)	21	15,7	5 (4)	12,9	11,6
Suiza	9,7 (4)	7,7	5,4	10,4 (4)	7,8	5,6	9,1 (4)	7,5	5,2

(1) Indicador utilizado como punto de referencia general de la Estrategia 2020 de los sistemas educativos y formativos en la UE.

(2) Debido a la implementación de conceptos y definiciones armonizadas y/o a la transición a los nuevos cálculos realizados con las medias anuales, estos datos no coinciden con los publicados con anterioridad a noviembre de 2009.

(3) La definición del indicador difiere para estos datos.

(4) Ruptura de serie.

(5) Datos provisionales.

(6) Datos con problemas de fiabilidad.

FUENTE: Labour Force Survey (Encuesta Europea de Población Activa) - Media anual. Eurostat.

H1. LA COMPARACIÓN INTERNACIONAL

H1.2. Formación en E. Superior en la población de 30 a 34 años (1): Porcentaje de población entre 30 y 34 años que ha alcanzado el nivel de formación en E. Superior

	TOTAL			HOMBRES			MUJERES		
	2003	2008	2013	2003	2008	2013	2003	2008	2013
Unión Europea (28 países)	25,1	31,2	36,9	24,0	28,0	32,7	26,2	34,4	41,2
Alemania	25,1	27,7	33,1	27,5	28,3	32,2	22,5	27,0	34,0
Austria	.. (2)	22,2	27,3	.. (2)	21,9	26,7	.. (2)	22,4	27,9
Bélgica	37,7	42,9	42,7	34,2	37,4	36,2	41,3	48,6	49,3
Bulgaria	23,6	27,1	29,4	17,9	19,7	21,8	29,5	34,5	37,6
Croacia	39,9	47,1	47,8	42,5	41,3	41,6	37,7	52,9	53,4
Chipre	16,9	18,5	25,9	13,8 (2)	15,8	22,3	20,1	21,4	30,3
Dinamarca	38,2 (3)	39,2	43,4	35,3 (3)	36,8	35,2	41,1 (3)	41,8	51,8
Eslovenia	23,6	30,9	40,1	17,0	24,3	31,1	31,0	38,4	49,6
España	35,1	41,3	42,3	32,6	36,5	37,1	37,8	46,5	47,5
Estonia	28,0	34,4	43,7	22,2	29,0	33,1	33,8	40,1	54,9
Finlandia	41,7	45,7	45,1	33,7	35,0	37,6	50,2	56,6	52,9
Francia	34,9	41,2	44,0	32,0	37,1	39,5	37,6	45,2	48,4
Grecia	22,8	25,6	34,6	21,6	23,4	30,5	24,1	27,9	39,0
Hungría	16,3 (3)	22,4	31,9	14,7 (3)	18,6	26,5	17,9 (3)	26,3	37,4
Irlanda	35,1	46,1	52,6	33,9	39,8	45,9	36,3	52,5	58,7
Italia	13,9	19,2	22,4	12,3	14,9	17,7	15,7	23,5	27,2
Letonia	18,3	26,3	40,7	13,3	18,1	28,3	23,2	34,5	53,1
Lituania	25,2	39,9	51,3	19,7	31,3	41,9	30,7	48,3	60,8
Luxemburgo	17,3 (3)	39,8	52,5	18,3 (3)	36,9	49,2	16,3 (3)	42,7	55,6
Malta	13,7 (4)	21,0	26,0	14,9 (4)	21,0	22,6	12,6 (4)	20,9	29,5
Países Bajos	31,7	40,2	43,1	31,1	38,5	39,8	32,3	41,8	46,3
Polonia	17,2	29,7	40,5	14,9	24,4	32,9	19,6	35,0	48,4
Portugal	14,9	21,6	29,2	11,3	17,0	23,6	18,5	26,4	34,8
R. Checa	12,6	15,4	26,7	14,3	14,8	24,0	10,8	15,9	29,6
R. Eslovaca	11,5	15,8	26,9	11,6	14,0	22,3	11,4	17,6	31,8
Reino Unido	31,5	39,7	47,6	32,2	38,3	44,6	30,8	41,0	50,5
Rumanía	8,9	16,0	22,8	9,4	14,9	21,2	8,3	17,1	24,6
Suecia	31,0	42,0	48,3	27,1	36,6	41,8	35,1	47,7	55,2
Otros Países Europeos									
Islandia	38,2	38,3	43,9	33,7	35,5	36,1	42,7	41,3	52,2
Noruega	40,7	46,2	48,8	37,7	38,0	39,1	43,9	54,8	59,1
Suiza	32,4	41,3	46,1	41,4	48,0	49,2	23,2	34,4	43,1

(1) Indicador utilizado como punto de referencia general de la Estrategia 2020 de los sistemas educativos y formativos en la UE.

(2) Datos con problemas de fiabilidad.

(3) Ruptura de serie.

(4) Datos provisionales.

FUENTE: Labour Force Survey (Encuesta Europea de Población Activa) - Media anual. Eurostat.

H1. LA COMPARACIÓN INTERNACIONAL

H1.3. Formación permanente (1) (2) : Porcentaje de población entre 25 y 64 años que participa en educación y formación

	TOTAL			HOMBRES			MUJERES		
	2003	2008	2013	2003	2008	2013	2003	2008	2013
Unión Europea (28 países)	8,4	9,3	10,5	7,8	8,5	9,6	9,0	10,2	11,4
Alemania	6,0 (3)	7,9	7,8	6,4 (3)	8,0	7,9	5,6 (3)	7,8	7,8
Austria	8,6 (4)	13,2	13,9	8,6 (4)	12,2	12,6	8,6 (4)	14,2	15,3
Bélgica	7,0	6,8	6,7	7,0	6,4	6,6	6,9	7,2	6,8
Bulgaria	1,3	1,4	1,7	1,1	1,3	1,6	1,4	1,5	1,8
Croacia	7,9 (4)	8,5	6,9	7,1 (4)	8,1	6,6	8,5 (4)	8,9	7,1
Chipre	1,8	2,2	2,4	1,8 (5)	2,1	2,5	1,9	2,3	2,3
Dinamarca	24,2 (4)	29,9	31,4	21,0 (4)	24,8	25,7	27,4 (4)	35,2	37,2
Eslovenia	13,3	13,9	12,4	12,0	12,5	10,3	14,7	15,4	14,5
España	4,8	10,6 (4)	11,1	4,4	9,6 (4)	10,3	5,3	11,7 (4)	12,0
Estonia	6,8	9,7	12,6	5,1	6,6	9,8	8,3	12,5	15,2
Finlandia	22,4 (4)	23,1	24,9	18,6 (4)	19,3	21,1	26,2 (4)	26,9	28,8
Francia	6,8 (4)	6,0	17,7 (4)	6,7 (4)	5,6	15,4 (4)	6,9 (4)	6,4	19,9 (4)
Grecia	2,6 (4)	2,9	2,9	2,6 (4)	2,8	3,0	2,7 (4)	3,1	2,9
Hungría	4,5 (4)	3,1	3,0	4,0 (4)	2,7	2,9	4,9 (4)	3,5	3,1
Irlanda	5,9 (4)	7,0	7,3	5,1 (4)	6,0	6,9	6,8 (4)	8,1	7,7
Italia	4,5	6,3	6,2	4,2	6,1	5,8	4,8	6,6	6,5
Letonia	7,8	6,6	6,5	5,4	4,0	5,0	10,0	8,8	7,8
Lituania	3,8	4,8	5,7	2,8	3,5	5,0	4,7	5,9	6,3
Luxemburgo	6,5 (4)	8,5	14,4	6,8 (4)	7,6	13,8	6,1 (4)	9,5	14,9
Malta	4,2 (6)	6,2	7,5	4,7 (6)	6,3	7,4	3,6 (6)	6,1	7,7
Países Bajos	16,4 (4)	17,0	17,4	16,1 (4)	16,8	16,8	16,8 (4)	17,2	18,0
Polonia	4,4	4,7	4,3	3,9	4,2	3,8	4,9	5,2	4,9
Portugal	3,2	5,3	9,8	3,0	5,0	9,5	3,4	5,6	10,1
R. Checa	5,1 (4)	7,8	9,7	4,8 (4)	7,7	9,7	5,4 (4)	7,9	9,7
R. Eslovaca	3,7 (4)	3,3	2,9	3,5 (4)	2,6	2,8	3,9 (4)	4,0	3,1
Reino Unido	27,2 (4)	19,9	16,1	23,4 (4)	16,6	14,6	31,1 (4)	23,2	17,6
Rumanía	1,1	1,5	2,0	1,1	1,3	2,2	1,2	1,6	1,9
Suecia	..	22,2 (4)	28,1	..	16,1 (4)	21,3	..	28,4 (4)	35,1
Otros Países Europeos									
Islandia	29,5 (4)	25,1	25,8	25,0 (4)	20,1	22,6	34,1 (4)	30,5	29,2
Noruega	17,1 (4)	19,3	20,4	16,2 (4)	18,2	18,8	18,0 (4)	20,5	21,9
Suiza	24,7 (4)	27,9	30,4	25,3 (4)	27,6	31,2	24,0 (4)	28,2	29,5

(1) Indicador utilizado como punto de referencia general de la Estrategia 2020 de los sistemas educativos y formativos en la UE.

(2) Debido a la implementación de conceptos y definiciones armonizadas, estos datos no coinciden con los publicados antes de diciembre de 2005.

(3) La definición del indicador difiere para estos datos.

(4) Ruptura de serie.

(5) Datos con problemas de fiabilidad.

(6) Datos provisionales.

FUENTE: Labour Force Survey (Encuesta Europea de Población Activa) - Media anual. Eurostat.

H1. LA COMPARACIÓN INTERNACIONAL

H1.4. Nivel de formación de la población joven (1): Porcentaje de población entre 20 y 24 años que ha completado al menos el nivel de E. Secundaria 2.ª etapa

	TOTAL			HOMBRES			MUJERES		
	2003	2008	2013	2003	2008	2013	2003	2008	2013
Unión Europea (28 países)	77,2	78,6	81,0	74,7	75,8	78,4	79,7	81,5	83,8
Alemania	72,5	74,1	76,8	71,6	71,9	75,1	73,4	76,4	78,6
Austria	84,2	84,5	87,4	85,1	84,2	87,3	83,4	84,8	87,4
Bélgica	81,2	82,2	83,1	77,9	80,5	80,0	84,6	83,9	86,3
Bulgaria	76,3	83,7	86,0	75,4	84,0	85,7	77,3	83,4	86,3
Croacia	79,5	85,1	89,5	71,3	80,1	83,4	87,0	89,5	95,1
Chipre	91,0	95,4	95,0	89,5	94,6	93,7	92,6	96,3	96,5
Dinamarca	76,2 (2)	68,9	71,8	73,8 (2)	61,3	66,1	78,5 (2)	76,7	77,7
Eslovenia	90,8	90,2	91,5	87,7	87,4	89,1	94,0	93,6	94,4
España	62,2	60,0	63,8	55,5	52,7	58,4	69,2	67,6	69,4
Estonia	81,5	82,2	84,2	77,9	76,0	79,7	85,1	88,3	88,8
Finlandia	85,3	86,2	85,9	83,0	84,6	84,7	87,6	87,6	87,1
Francia	82,8	83,8	86,4	81,2	81,3	84,7	84,3	86,3	88,1
Grecia	81,7	82,1	86,5	76,6	78,0	83,4	86,8	86,6	89,8
Hungría	84,7 (2)	83,6	84,3	83,4 (2)	81,7	82,9	86,1 (2)	85,5	85,8
Irlanda	85,1	87,7	89,4	81,6	84,1	87,9	88,5	91,2	90,9
Italia	71,0	76,5	77,9	66,8	73,5	73,6	75,1	79,7	82,3
Letonia	75,4	80,0	85,7	70,1	74,3	80,9	80,9	86,0	90,7
Lituania	84,2	89,1	90,0	80,6	85,9	88,3	87,9	92,3	91,7
Luxemburgo	72,7 (2)	72,8	76,9	69,7 (2)	68,3	72,6	75,6 (2)	77,4	81,3
Malta	45,1 (3)	64,6	76,1	41,3 (3)	61,1	72,6	48,8 (3)	68,4	79,9
Países Bajos	75,0	76,2	78,2	72,0	71,9	74,4	78,0	80,6	82,0
Polonia	90,3	91,3	89,7	87,9	89,3	86,0	92,8	93,3	93,6
Portugal	47,9	54,3	69,9	40,4	47,1	63,6	55,5	61,9	76,5
R. Checa	92,1	91,6	90,9	92,8	91,0	90,4	91,5	92,2	91,4
R. Eslovaca	94,1	92,3	91,2	93,7	91,0	90,5	94,5	93,6	92,0
Reino Unido	78,6	78,2	82,9	78,4	76,4	80,9	78,9	80,0	84,8
Rumanía	75,0	78,3	79,7	74,3	77,9	78,5	75,7	78,6	81,0
Suecia	85,8	86,7	86,2	84,3	85,0	84,6	87,2	88,4	87,9
Otros Países Europeos									
Islandia	51,2	53,6	59,1	46,4	47,9	52,3	56,3	59,8	66,6
Noruega	93,7	70,1	73,7	92,6	65,5	69,8	94,7	74,8	77,6
Suiza	77,5	82,6	85,2	75,9	81,4	84,9	79,4	83,8	85,5

(1) Debido a la implementación de conceptos y definiciones armonizadas, estos datos no coinciden con los publicados antes de diciembre de 2005.

(2) Ruptura de serie.

(3) Datos provisionales.

FUENTE: Labour Force Survey (Encuesta Europea de Población Activa) - Media anual. Eurostat.

H1. LA COMPARACIÓN INTERNACIONAL

H1.5. Graduados en Ciencia y Tecnología (1): Número de graduados en Ciencia y Tecnología por 1.000 habitantes entre la población de 20 a 29 años

	TOTAL			HOMBRES			MUJERES		
	2003	2008	2012	2003	2008	2012	2003	2008	2012
Unión Europea (28 países)	12,0	14,5	17,1 (2)	16,3	19,4	22,9 (2)	7,7	9,6	11,2 (2)
Alemania	8,4	12,5	16,2	12,7	17,0	23,1	4,0	7,9	9,0
Austria	8,2	11,8	16,4	12,8	17,7	24,2	3,5	5,8	8,4
Bélgica	11,0 (2)	11,6	13,0	16,4 (2)	17,1	19,5	5,6 (2)	6,0	6,3
Bulgaria	8,3	9,6	13,3	9,4	11,7	16,1	7,2	7,4	10,4
Croacia	3,7	4,2	9,0	4,3	5,3	9,3	3,0	3,2	8,8
Chipre	6,0	10,7	17,4	6,8	14,0	22,4	3,7	7,3	12,3
Dinamarca	12,5	15,5	18,8	17,3	19,5	23,3	7,6	11,4	14,2
Eslovenia	8,7	10,7	19,3	12,5	15,3	26,1	4,6	5,9	11,8
España	12,4	11,5	15,6	16,8 (2)	15,6	21,3	7,7 (2)	7,1	9,8
Estonia	8,7	12,0	13,2	9,7	13,6	16,3	7,6	10,4	9,8
Finlandia	17,4	24,3	21,7	24,0	31,8	30,5	10,4	16,5	12,4
Francia	22,2	20,3	..	30,9	29,3	..	13,4	11,4	..
Grecia	..	10,7	13,9	..	12,1	16,8	..	9,3	10,9
Hungría	4,8	6,1	9,5	6,9	8,8	13,4	2,6	3,2	5,4
Irlanda	24,3	18,8	22,5	31,7	26,0	33,0	16,8	11,4	12,6
Italia	9,1	11,7 (2)	13,2	11,6	14,1 (2)	15,4	6,6	9,2 (2)	10,8
Letonia	8,8	9,4	13,5	10,8	12,4	18,5	6,7	6,2	8,3
Lituania	16,8	20,2	23,0	21,5	26,6	32,8	12,0	13,6	12,8
Luxemburgo	2,8	3,2	2,3
Malta	3,6	6,1	11,1	4,8	8,5	16,1	2,3	3,6	5,7
Países Bajos	7,3	8,8	10,7	11,7	14,2	16,3	2,7	3,4	5,0
Polonia	9,0	14,1	17,9	11,8	16,6	21,1	6,1	11,5	14,5
Portugal	8,2	17,0	19,4	9,6	21,8	23,8	6,9	12,2	14,9
R. Checa	6,4	15,2	16,7	8,9	20,7	22,0	3,8	9,4	11,1
R. Eslovaca	8,3	15,2	17,9	10,7	18,8	22,6	5,8	11,5	13,1
Reino Unido	20,8	19,1	19,8	27,3	26,8	27,3	14,3	11,4	12,1
Rumanía	9,8	17,9	18,7	11,8	20,1	21,6	7,8	15,6	15,8
Suecia	13,9	13,2	15,9	17,9	17,2	21,1	9,7	9,0	10,6
Otros Países Europeos									
Islandia	9,5	10,4	15,8	12,0	13,0	20,2	6,9	7,5	11,3
Noruega	9,3	9,2	10,5	13,4	12,8	14,3	5,1	5,5	6,5
Suiza	14,1	17,4	17,0	24,0	28,0	26,9	4,1	6,8	6,9

(1) Estimación de EUROSTAT.

(2) La definición del indicador difiere para estos datos.

FUENTE: EUROSTAT (Cuestionario UOE).

H1. LA COMPARACIÓN INTERNACIONAL

H1.6. Distribución porcentual de la población adulta según nivel de formación, por grupos de edad. Año 2012

	Nivel inferior a Secundaria 2.º etapa			E. Secundaria 2.º etapa (2)			E. Superior		
	25 a 64 años	25 a 34 años	55 a 64 años	25 a 64 años	25 a 34 años	55 a 64 años	25 a 64 años	25 a 34 años	55 a 64 años
Unión Europea (1)									
Alemania	13,7	13,1	15,2	60,4	60,0	60,2	25,9	26,9	24,6
Austria	16,9	10,8	26,3	62,4	64,2	57,2	20,7	25,0	16,4
Bélgica	27,2	18,3	42,1	37,2	39,0	31,9	35,5	42,7	26,0
Dinamarca	21,7	18,1	29,6	42,8	40,6	41,2	35,4	41,2	29,2
Eslovenia	14,5	5,5	25,6	57,6	57,1	56,1	27,9	37,4	18,3
España	44,3	34,9	62,5	21,9	24,0	17,3	33,7	41,1	20,2
Estonia	9,4	12,1	9,8	52,2	44,4	54,7	38,4	43,5	35,5
Finlandia	14,1	9,2	24,5	45,3	50,8	43,7	40,5	40,0	31,8
Francia	24,9	14,6	38,5	43,0	41,4	41,3	27,4	44,1	20,3
Grecia	30,0	15,8	48,8	42,6	47,0	30,4	27,4	37,2	20,8
Hungría	17,5	12,7	23,9	60,0	56,4	60,2	22,5	30,9	16,0
Irlanda	23,3	13,2	41,5	35,3	35,7	32,7	41,5	51,1	25,8
Italia	41,8	27,3	55,9	41,9	49,9	32,2	16,3	22,7	11,9
Luxemburgo	19,5	14,0	26,8	39,8	37,9	45,9	40,7	48,1	27,4
Países Bajos	24,2	15,2	35,2	41,9	42,0	37,5	33,9	42,9	27,3
Polonia	9,9	5,8	17,1	64,4	52,4	69,7	25,8	41,8	13,2
Portugal	60,0	39,2	78,9	20,7	31,5	9,5	19,3	29,3	11,6
R. Checa	7,2	5,6	12,8	72,4	65,2	73,2	20,5	29,2	14,0
R. Eslovaca	8,2	5,9	14,7	71,9	64,4	71,5	19,9	29,7	13,9
Reino Unido	20,8	13,9	29,6	37,3	37,8	36,7	41,9	48,3	33,7
Suecia	11,8	8,6	19,5	51,1	46,6	51,3	37,0	44,8	29,2
Resto de países OCDE									
Australia	24,3	14,3	38,9	36,2	39,9	31,0	39,5	45,7	30,1
Canadá	10,4	7,5	15,4	36,4	34,7	39,8	53,2	57,8	44,8
Corea	16,3	1,7	49,3	40,6	31,2	35,6	43,1	67,1	15,1
Chile	(3)	(3)	(3)	(3)	(3)	(3)	(3)	(3)	(3)
Estados Unidos	10,4	10,6	9,7	45,7	44,7	48,5	43,9	44,8	41,8
Islandia	27,8	26,8	35,4	36,2	33,2	38,5	36,1	40,0	26,1
Japón	(3)	(3)	(3)	52,7	41,6	66,2	47,3	58,4	33,8
México	61,6	52,3	74,4	19,7	22,6	12,5	18,7	25,1	13,1
Noruega	17,6	17,7	18,4	42,6	35,6	50,8	39,8	46,6	30,8
Nueva Zelanda	28,6	20,5	38,9	36,8	38,9	31,6	34,6	40,5	29,6
Suiza	12,8	9,7	16,9	48,2	47,1	52,6	38,9	43,2	30,5
Turquía	65,2	52,3	79,3	18,9	25,2	10,8	15,9	22,5	10,0
Media países OCDE	23,5	16,8	33,7	44,1	43,3	42,5	33,2	40,4	24,8
Unión Europea (21 países)	22,0	14,9	32,3	47,7	47,1	45,4	30,3	38,0	22,2
Otros países									
Brasil	53,6	39,2	71,6	32,7	45,5	17,7	13,7	15,3	10,7
Federación Rusa	(3)	(3)	(3)	(3)	(3)	(3)	(3)	(3)	(3)

(1) Se incluyen los 21 países de la UE, diecinueve que forman parte de la OCDE y 2 asociados (Eslovenia y Estonia).

(2) Excluye los programas cortos del nivel CINE 3C.

(3) Dato no disponible.

FUENTE: Panorama de la educación 2014. Indicadores de la OCDE.

H1. LA COMPARACIÓN INTERNACIONAL

H1.7. Número medio de alumnos por profesor. Curso 2011-12

	E. Infantil	E. Primaria	E. Secundaria	E. Superior
Unión Europea (1)				
Alemania	12,3	16,0	13,8	11,8
Austria	13,9	12,0	9,3	17,1
Bélgica (2)	16,2	12,5	9,5	20,5
Dinamarca	..	x(4)
Eslovenia	9,3	15,9	10,9	18,2
España	13,0	13,4	10,4	11,8
Estonia	7,3	13,1	12,1	..
Finlandia	10,6	13,6	12,8	13,9
Francia (2)	21,9	18,9	12,5	15,6
Grecia	..	9,4
Hungría	11,3	10,7	11,6	15,3
Irlanda	..	16,2	15,0	18,6
Italia (3)	11,8	12,1	12,5	19,4
Luxemburgo	11,4	9,2	8,8	..
Países Bajos	15,6	15,8	17,0	15,1
Polonia	16,5	11,0	10,4	15,4
Portugal	16,1	11,9	8,6	14,7
R. Checa	13,9	18,9	11,2	21,3
R. Eslovaca	12,4	16,8	13,3	14,1
Reino Unido	18,6	21,1	15,8	19,9
Suecia	6,3	11,8	12,3	11,2
Resto de países OCDE				
Australia (3) (4)	..	15,5	12,0	..
Canadá (3) (5)	x(4)	x(4)	14,1	..
Corea	16,0	18,4	16,7	..
Chile	22,2	22,1	23,4	..
Estados Unidos	12,3	15,3	15,3	15,8
Islandia	5,8	10,2	11,1	11,3
Japón	15,5	17,7	13,0	..
México	25,3	28,0	29,9	14,6
Noruega	..	10,3	10,0	9,1
Nueva Zelanda	7,2	16,4	15,0	17,5
Suiza
Turquía	20,9	20,1	17,9	20,3
Media países OCDE	14,5	15,3	13,5	14,4
Unión Europea (21 países)	13,1	14,4	12,1	15,8
Otros países				
Brasil	16,5	21,7	18,1	27,1
Federación Rusa (3)	..	20,1	9,6	12,4

NOTA: Calculado en equivalente a tiempo completo de alumnado y profesorado.

(1) Se incluyen los 21 países de la UE, diecinueve que forman parte de la OCDE y 2 asociados (Eslovenia y Estonia).

(2) Sólo instituciones financiadas con fondos públicos.

(3) Sólo instituciones públicas.

(4) Incluye solamente programas de educación general en E. Secundaria segunda etapa.

(5) Año de referencia 2011.

FUENTE: Panorama de la educación 2014. Indicadores de la OCDE.

H1.8. Gasto público total en educación en relación con el PIB

	2006	2011
Unión Europea (28 países) (1)	4,91	5,25
Alemania	4,43	4,98
Austria	5,40	5,80
Bélgica	5,98 (2)	6,55 (2)
Bulgaria	4,04	3,82
Chipre	7,02 (2)	7,87 (2)
Croacia	4,04 (2)	4,21 (2)
Dinamarca	7,97 (2)	8,75 (2)
Eslovenia	5,72	5,68
España	4,26	4,82
Estonia	4,70	5,16
Finlandia	6,18	6,76
Francia	5,61	5,68
Grecia
Hungría	5,44	4,71
Irlanda	4,73	6,15
Italia	4,67	4,29
Letonia	5,13	4,96
Lituania	4,82	5,17
Luxemburgo	3,41 (2)	..
Malta	6,45	7,96
Países Bajos	5,50	5,93
Polonia	5,25 (2)	4,94
Portugal	5,07 (2)	5,27 (2)
R. Checa	4,42	4,51
R. Eslovaca	3,80 (2)	4,06 (2)
Reino Unido	5,38 (2)	5,98 (2)
Rumanía	.. (3)	3,07
Suecia	6,75	6,82
Otros Países Europeos		
Islandia	7,55	7,36 (2)
Noruega	6,49	6,66
Suiza	5,28	5,28
Turquía	2,86	4,07
Otros países		
Estados Unidos	5,24 (2)	5,13 (2)
Japón	3,46 (2)	3,78

(1) Estimación de EUROSTAT.

(2) La definición del indicador difiere para estos datos.

(3) Datos con problemas de fiabilidad.

FUENTE: EUROSTAT (Cuestionario UOE).

H1. LA COMPARACIÓN INTERNACIONAL

H1.9. Gasto por alumno (euros convertidos usando PPS) en instituciones educativas, por nivel educativo (1). Año 2011

	Total	E. Primaria	E. Secundaria	E. Superior
Unión Europea (28 países)	6.846 (2)	5.802 (2)	6.897 (2)	9.475 (2)
Alemania	8.042	5.701	7.699	12.579
Austria	9.449	7.989	9.988	11.504
Bélgica	8.235 (3)	6.981 (3)	8.825 (3)	11.599 (3)
Bulgaria	2.713	1.988	2.292	3.998
Chipre	9.519	8.881	10.882	11.161
Croacia	3.902	3.226 (3)	3.231 (3)	6.024
Dinamarca	9.665 (3)	7.096 (3)	8.227 (3)	15.987 (3)
Eslovenia	6.782	6.953	6.305	7.669
España (6)	6.689	5.482	7.232	9.909
Estonia	4.426	4.012	4.835	5.929
Finlandia	7.716	6.138	7.366	13.541
Francia	7.368	5.203	8.333	11.565
Grecia
Hungría	.. (4)	.. (4)	.. (4)	.. (4)
Irlanda	.. (5)	.. (5)	.. (5)	.. (5)
Italia	6.107 (3)	6.028	6.157 (3)	7.515
Letonia	3.988	3.759	3.588	5.506
Lituania	4.044	3.480	3.300	6.533
Luxemburgo	..	17.956	11.950	..
Malta	9.435	5.585	13.654	7.792
Países Bajos	8.591	6.094	9.175	13.309
Polonia	4.641 (3)	4.541 (3)	4.034 (3)	6.221 (3)
Portugal	7.089 (3)
R. Checa	5.032	3.417	5.196	6.995
R. Eslovaca	4.262 (3)	4.150 (3)	3.707 (3)	6.147 (3)
Reino Unido	7.914 (3)	7.550 (3)	7.417 (3)	10.832 (3)
Rumanía	2.075	1.568	1.538	3.255
Suecia	8.571	7.744 (3)	8.082 (3)	15.660
Otros Países Europeos				
Islandia	7.493 (3)	7.777 (3)	6.371 (3)	6.478 (3)
Noruega	10.377 (3)	9.372 (3)	10.485 (3)	14.172 (3)
Suiza
Turquía	2.552	1.643	2.021	6.712
Otros países				
Estados Unidos	11.308 (3)	8.335 (3)	9.677 (3)	20.159 (3)
Japón	7.956 (3)	6.012 (3)	7.291 (3)	12.150 (3)

(1) A diferencia del indicador B4.6, este indicador considera el gasto público y privado en instituciones públicas y privadas, además de incluir la formación ocupacional, y está calculado en euros convertidos usando el PPS.

(2) Dato estimado por Eurostat.

(3) La definición del indicador difiere para estos datos.

(4) No aplicable.

(5) Datos con problemas de fiabilidad.

(6) El gasto por alumno para España calculado directamente en euros, sin utilizar la conversión usando el PPS (realizada para facilitar la comparación internacional), sería para el año 2011:

Año 2011: 6.273 5.141 6.783 9.293

FUENTE: EUROSTAT (Cuestionario UOE).

H1.10. Relación porcentual entre el gasto por alumno en instituciones educativas y el PIB per cápita, por nivel educativo. Año 2011

	Total	E. Primaria	E. Secundaria	E. Superior
Unión Europea (27 países)	26,9 (1)	22,7 (1)	27,0 (1)	37,4 (1)
Alemania	26,1	18,5	25,0	40,8
Austria	29,2	24,7	30,9	35,6
Bélgica	27,3 (2)	23,1 (2)	29,3 (2)	38,5 (2)
Bulgaria	23,2	17,0	19,6	34,2
Chipre	40,3	37,6	46,1	47,3
Croacia	25,7	21,2 (2)	21,3 (2)	39,7
Dinamarca	30,7 (2)	22,5 (2)	26,1 (2)	50,8 (2)
Eslovenia	32,3	33,1	30,0	36,5
España	27,5	22,6	29,8	40,8
Estonia	25,5	23,1	27,8	34,1
Finlandia	26,6	21,1	25,4	46,6
Francia	26,9	19,0	30,4	42,2
Grecia
Hungría	.. (3)	.. (3)	.. (3)	.. (3)
Irlanda	.. (4)	.. (4)	.. (4)	.. (4)
Italia	24,0 (2)	23,7	24,2 (2)	29,5
Letonia	26,5	25,0	23,9	36,6
Lituania	24,3	20,9	19,8	39,2
Luxemburgo	:	26,9	17,9	:
Malta	43,5	25,8	63,0	36,0
Países Bajos	26,3	18,6	28,0	40,7
Polonia	28,4 (2)	27,8 (2)	24,7 (2)	38,0 (2)
Portugal	36,7 (2)
R. Checa	25,0	17,0	25,8	34,7
R. Eslovaca	22,5 (2)	22,0 (2)	19,6 (2)	32,5 (2)
Reino Unido	29,5	28,2	27,7 (2)	40,4 (2)
Rumanía	18	13	13	28
Suecia	27,3	24,7 (2)	25,7 (2)	49,9
Otros Países Europeos				
Islandia	26,1 (2)	27,1 (2)	22,2 (2)	22,5 (2)
Noruega	22,3 (2)	20,1 (2)	22,5 (2)	30,4 (2)
Suiza
Turquía	19	12	15	50
Otros países				
Estados Unidos	30,2 (2)	22,2 (2)	25,8 (2)	53,8 (2)
Japón	31,3	23,7 (2)	28,7 (2)	47,8 (2)

(1) Dato estimado por Eurostat.

(2) La definición del indicador difiere para estos datos.

(3) No aplicable.

(4) Datos con problemas de fiabilidad.

FUENTE: EUROSTAT (Cuestionario UOE).

H1. LA COMPARACIÓN INTERNACIONAL

H1.11. Esperanza de vida escolar entre los 5 años y 39 años. Curso 2011-12

	TOTAL	Hombres	Mujeres	E. Primaria, Secundaria y Postsecundaria no superior	Educación Superior
Unión Europea (1)					
Alemania	18,2	18,3	18,0	13,8	2,9
Austria	17,0	16,8	17,3	12,5	3,1
Bélgica	18,9	18,6	19,5	14,5	3,3
Dinamarca	19,4	19,1	19,9	14,8	3,6
Eslovenia	18,4	17,8	19,1	13,4	4,0
España	17,6	17,4	17,9	13,2	3,4
Estonia	17,5	16,9	18,1	12,6	3,2
Finlandia	19,7	19,2	20,1	14,0	4,0
Francia	16,4	16,1	16,8	12,6	2,9
Grecia	18,6	18,5	18,7	12,7	5,0
Hungría	17,6	17,5	17,8	13,1	2,7
Irlanda	17,6	17,6	17,5	14,9	4,2
Italia	16,8	16,4	17,3	13,0	2,9
Luxemburgo (2)	15,1	15,0	15,2	13,3	0,9
Países Bajos	18,7	18,7	18,7	14,2	3,5
Polonia	18,4	18,1	19,2	13,0	3,6
Portugal	17,6	17,5	17,8	13,7	2,9
R. Checa	18,1	17,7	18,7	13,5	3,0
R. Eslovaca	16,3	16,1	16,8	12,5	2,6
Reino Unido	16,4	16,1	16,7	13,8	2,6
Suecia	19,3	18,9	20,3	14,2	3,1
Resto de países OCDE					
Australia	19,4	19,1	19,5	15,4	3,7
Canadá (3)	17,2	16,9	17,7	12,5	3,0
Corea	17,5	18,2	16,7	11,9	4,7
Chile	16,5	16,4	16,6	11,7	3,8
Estados Unidos	17,2	16,9	17,9	11,7	4,3
Islandia	19,8	19,3	20,6	15,3	3,5
Japón	-	-	-	-	-
México	14,4	14,3	14,4	12,0	1,5
Noruega	17,9	17,6	18,4	13,8	3,1
Nueva Zelanda	18,1	17,7	18,6	14,6	3,5
Suiza	17,3	17,3	17,1	13,2	2,5
Turquía	16,4	16,8	16,1	12,4	3,4
Media países OCDE	17,6	17,5	18,0	13,5	3,4
Unión Europea (21 países)	17,8	17,6	18,3	13,5	3,3
Otros países					
Brasil	16,3	15,9	16,7	12,9	2,1
Federación Rusa (4)	-	-	-	-	-

(1) Se incluyen los 21 países de la UE, diecinueve que forman parte de la OCDE y 2 asociados (Eslovenia y Estonia).

(2) Los altos niveles de matriculación en el extranjero y la inmigración pueden afectar al número de años esperados en educación.

(3) Datos de 2011.

(4) Se incluyen los matriculados en el nivel CINE 3B en el indicador de E. Superior.

FUENTE: Panorama de la educación 2014. Indicadores de la OCDE.

H1.12. Tasas netas de escolaridad en edades significativas (1). Curso 2011-12

	3 años	4 años	5 años	15 años	16 años	17 años	18 años
Unión Europea (28 países)	83,5	91,9	96,2	97,5	95,4	90,9	80,4
Alemania	90,8	95,8	97,3	99,8	97,7	93,4	86,1
Austria	65,0	90,9	96,6	94,7	90,7	88,4	73,5
Bélgica	97,8	98,1	98,0	100,5	99,7	99,0	89,5
Bulgaria	72,5	79,5	87,2	91,6	88,3	84,6	80,6
Chipre	41,8	72,0	95,3	92,4	89,1	87,7	34,7
Croacia	52,0	58,1	63,3	101,1	98,3	92,4	70,6
Dinamarca	97,2	97,7	98,2	99,5	95,2	90,2	86,4
Eslovenia	84,9	89,4	92,5	97,6	97,5	95,0	92,1
España	95,2	97,0	97,8	97,6	97,5	90,6	78,4
Estonia	88,2	88,0	90,7	99,6	98,1	95,9	92,9
Finlandia	50,9	59,3	68,2	98,7	94,5	94,3	93,7
Francia	99,9	100,0	100,6	97,7	93,2	89,2	76,9
Grecia	..	54,5	95,6	97,4	97,8	97,0	67,9
Hungría	74,3	93,8	95,1	96,2	94,6	95,1	86,0
Irlanda	41,1	96,8	101,5	101,4	101,3	95,8	97,9
Italia	95,1	98,8	99,6	97,7	94,1	87,8	80,0
Letonia	79,5	87,3	95,9	99,3	98,3	97,8	94,4
Lituania	71,4	75,0	77,0	99,7	99,3	98,2	97,0
Luxemburgo	73,1	97,9	97,8	92,0	88,5	80,7	71,4
Malta	98,7	100,0	100,6	103,2	82,6	69,4	40,7
Países Bajos	83,4	99,6	99,6	99,6	99,2	97,8	90,3
Polonia	51,1	65,5	93,6	96,2	96,5	95,0	93,3
Portugal	78,4	91,6	98,3	101,1	97,4	93,5	77,6
R. Checa	58,7	82,3	90,1	99,4	98,3	95,9	89,9
R. Eslovaca	62,5	72,8	81,4	98,2	93,8	90,6	84,9
Reino Unido	93,0	97,3	96,8	93,6	93,0	85,6	63,3
Rumanía	68,1	82,4	88,6	97,9	93,3	80,8	77,7
Suecia	92,6	94,2	95,3	96,8	98,9	98,5	96,0
Otros Países Europeos							
Islandia	96,1	96,0	98,3	99,3	95,8	90,0	83,1
Noruega	95,1	97,2	97,3	100,4	94,9	92,6	88,4
Suiza	3,3	39,9	95,6	96,7	91,3	88,9	82,8

(1) Elaboración propia de las tasas de 15, 16 y 17 años a partir de los datos de Eurostat (Cuestionario UOE).

FUENTE: EUROSTAT (Cuestionario UOE).

H1. LA COMPARACIÓN INTERNACIONAL

H1.13. Porcentaje de alumnado de enseñanza pública y privada concertada (1). Curso 2011-12

	E. Primaria (CINE 1)		E. Secundaria Primera Etapa (CINE 2)		E. Secundaria Segunda Etapa (CINE 3)		E. Superior no universitaria (CINE 5B)		E. Superior universitaria (CINE 5A y 6)	
	Pública	Privada Concer- tada	Pública	Privada Concer- tada	Pública	Privada Concer- tada	Pública	Privada Concer- tada	Pública	Privada Concer- tada
Unión Europea (28 países)	89,2	7,8	83,1	12,8	75,2	19,6	57,6	26,0	74,2	14,7
Alemania (2)	95,5	..	90,6	..	92,2	..	53,7	..	93,9	..
Austria	94,1	5,9	90,8	9,2	90,2	9,8	73,5	26,5	84,3	15,7
Bélgica	46,4	53,6	39,4	60,6	43,1	56,9	41,8	58,2	43,5	56,5
Bulgaria	99,2	..	94,9	..	97,5	..	52,3	..	83,3	..
Chipre	92,3	..	82,8	..	81,3	..	7,6	..	48,7	..
Croacia	99,5	0,5	99,8	0,2	96,4	2,0	78,7	4,7	88,0	6,4
Dinamarca (2)	85,0	14,8	72,7	26,5	98,1	1,8	96,7	2,8	98,0	2,0
Eslovenia	99,5	0,5	99,8	0,2	96,4	2,0	78,7	4,7	88,0	6,4
España	68,4	27,8	69,3	27,7	79,2	11,8	79,5	13,8	85,8	..
Estonia	95,5	..	96,1	..	96,9	..	55,7	20,5	0,4	94,3
Finlandia	98,3	1,7	95,3	4,7	81,3	18,7	100,0	..	74,2	25,8
Francia	85,2	14,4	78,0	21,6	68,5	30,5	69,0	10,1	83,1	0,8
Grecia	93,2	..	95,0	..	95,7	..	100,0	..	100,0	..
Hungría	89,0	11,0	88,3	11,7	76,4	23,6	49,2	50,8	87,2	12,8
Irlanda	99,2	..	100,0	..	98,5	..	99,6	..	97,3	..
Italia	93,2	..	96,0	..	90,7	4,5	87,6	..	90,6	..
Letonia	98,7	..	99,1	..	98,3	..	42,1	16,6	..	73,9
Lituania	98,8	..	98,4	..	99,1	..	76,6	..	94,2	..
Luxemburgo	90,9	0,3	80,8	10,2	83,8	6,7	29,0	71,0	..	100,0
Malta	57,5	30,0	57,3	33,1	72,1	21,3	100,0	..	100,0	..
Países Bajos	99,7	..	96,8	..	91,0	..	10,1	..	88,2	..
Polonia	96,6	0,9	95,0	1,5	84,6	1,3	88,2	..	70,2	..
Portugal	87,7	3,9	85,0	6,6	77,7	5,5	100,0	..	79,8	..
R. Checa	98,3	1,7	97,2	2,8	86,4	13,6	73,0	26,7	86,9	..
R. Eslovaca	93,7	6,3	93,4	6,6	85,0	15,0	74,9	25,1	81,9	..
Reino Unido	92,9	2,5	54,8	39,9	32,7	62,0	..	100,0	..	100,0
Rumanía	99,6	..	99,7	..	97,1	77,1	..
Suecia	90,8	9,2	85,7	14,3	82,5	17,5	53,6	46,4	93,7	6,3
Otros Países Europeos										
Islandia	97,2	2,8	99,1	0,9	79,4	19,8	26,2	73,8	83,0	17,0
Noruega	97,5	2,5	96,7	3,3	90,2	9,8	43,8	29,4	85,3	5,0
Suiza	95,2	1,5	91,8	3,1	87,3	8,6	33,2	34,7	95,0	3,2

(1) Elaboración propia a partir de los datos de Eurostat (Cuestionario UOE).

(2) En la E. Superior Universitaria sólo se incluye el nivel CINE 5A (Privada Concertada en el caso de Dinamarca).

FUENTE: EUROSTAT (Cuestionario UOE).

H1.14. Porcentaje de mujeres en los graduados en E. Superior, por campo de estudio. Curso 2011-12

	Total	Educación	Humanidades y artes	Salud y servicios sociales	Ciencias sociales, empresariales y derecho	Servicios	Ingeniería y arquitectura	Ciencias	Agricultura
Unión Europea (28 países)	58,9 (1)	79,5 (2)	67,5 (2)	75,4 (2)	61,6 (2)	50,9 (2)	26,9 (2)	40,4 (2)	50,9 (2)
Alemania	55,0	76,6	70,3	77,8	55,1	50,5	18,6	39,1	41,4
Austria	55,0	80,3	68,3	70,1	57,6	53,0	20,0	35,7	45,6
Bélgica	59,3	75,4	61,8	76,1	59,1	52,3	21,4	30,1	53,2
Bulgaria	60,8	79,5	70,1	72,9	66,8	50,1	33,4	51,0	52,8
Chipre	60,3	83,5	72,5	59,7	56,1	64,6	50,4	46,0	76,7
Croacia	59,3	93,3	72,8	76,4	68,0	32,3	29,9	43,1	51,4
Dinamarca	57,6	73,2	66,0	80,2	53,6	27,2	37,2	37,4	55,6
Eslovenia	60,3	87,0	70,9	81,8	70,8	49,8	24,4	39,9	59,1
España	56,2	73,4	60,2	75,0	60,5	42,6	26,8	38,4	45,4
Estonia	67,1	92,3	76,1	91,5	74,0	55,9	30,1	43,2	58,3
Finlandia	61,5	82,1	73,6	84,9	64,9	69,0	22,1	43,2	54,8
Francia
Grecia	59,1	76,6	75,5	71,8	63,6	44,0	32,3	45,5	53,2
Hungría	64,0	82,2	69,3	78,5	70,0	64,6	22,2	37,5	48,3
Irlanda	54,5	75,1	61,7	78,9	55,2	43,1	16,7	40,5	35,4
Italia	60,9	87,6	73,6	67,9	59,3	50,6	33,8	54,7	48,0
Letonia	67,5	90,2	81,5	90,7	72,6	60,1	26,3	37,5	50,2
Lituania	63,9	79,4	74,8	85,2	72,8	49,5	23,2	39,8	54,5
Luxemburgo	58,0	77,5	62,7	66,3	56,5	.. (3)	39,7	42,0	.. (3)
Malta	57,4	78,1	59,0	71,4	61,4	62,7	19,9	28,8	37,5
Países Bajos	56,5	79,0	58,6	75,1	53,7	52,1	20,9	25,8	54,5
Polonia	66,0	83,4	76,0	71,5	69,0	55,4	36,1	46,1	56,4
Portugal	60,5	81,4	60,0	79,0	62,8	51,1	31,2	56,2	58,7
R. Checa	62,2	80,7	70,6	83,2	68,3	50,2	28,0	38,1	59,1
R. Eslovaca	64,0	77,8	68,2	82,9	69,3	43,1	31,4	43,1	50,8
Reino Unido	56,6	76,5	61,8	76,7	54,7	61,0	21,7	36,9	64,2
Rumanía	59,8	95,1	65,0	71,7	66,7	39,5	35,4	60,7	39,4
Suecia	61,6	81,4	60,6	82,0	62,3	62,0	28,9	40,6	63,1
Otros Países Europeos									
Islandia	64,5	81,2	63,7	85,9	63,3	75,5	32,6	38,4	73,5
Noruega	61,0	73,4	57,3	83,1	57,7	43,1	26,1	36,1	65,6
Suiza	48,0	70,6	61,0	73,1	47,8	44,5	13,1	32,1	31,3

(1) Estimación de EUROSTAT.

(2) La definición del indicador difiere para estos datos.

(3) Dato no significativo.

FUENTE: EUROSTAT (Cuestionario UOE).

H1. LA COMPARACIÓN INTERNACIONAL

H1.15. Número medio de lenguas extranjeras cursadas y porcentaje de alumnado que aprende alguna lengua en Educación Primaria. Curso 2011-12

	N.º medio de lenguas extranjeras estudiadas	% de alumnado que aprende alguna lengua extranjera		
		Total	Aprende 1 lengua extranjera	Aprende 2 o más lenguas extranjeras
Unión Europea (28 países)	0,9	82,0	77,3	4,7
Alemania	0,7
Austria	1,0	99,9	97,9	2,0
Bélgica	0,4	39,0	38,9	0,1
Bulgaria	0,8	82,5	81,0	1,5
Chipre	1,0	100,0	92,3	7,7
Croacia	1,2	99,8	81,4	18,4
Dinamarca	0,7	..	66,5	..
Eslovenia	0,5	50,3	50,0	0,3
España	1,1	99,4	93,3	6,1
Estonia	1,0	74,5	47,9	26,6
Finlandia	0,8	68,7	55,9	12,8
Francia	1,0	97,8	96,4	1,4
Grecia	1,1	78,4	47,3	31,1
Hungría	0,6	58,5	57,1	1,4
Irlanda
Italia	1,0	99,9	97,6	2,3
Letonia	0,9	72,1	58,1	14,0
Lituania	0,7	74,9	74,6	0,3
Luxemburgo	1,8	100,0	16,1	83,9
Malta	1,1	100,0	87,3	12,7
Países Bajos	0,5	..	52,1	..
Polonia	1,0	97,7	83,7	14,0
Portugal	0,3	34,7	34,5	0,2
R. Checa	0,7	70,4	69,6	0,8
R. Eslovaca	0,9	82,7	77,6	5,1
Reino Unido	1,0	..	81,7	..
Rumanía	0,6	58,3	57,6	0,7
Suecia	0,9	77,8	66,6	11,2
Otros Países Europeos				
Islandia	0,9	71,4	53,8	17,6
Noruega	1,0	..	100,0	..

FUENTE: EUROSTAT (Cuestionario UOE).

H1. LA COMPARACIÓN INTERNACIONAL

H1.16. Número medio de lenguas extranjeras cursadas y porcentaje de alumnado que aprende cada una de ellas en Educación Secundaria. Curso 2011-12

	E. Secundaria 1.ª Etapa (CINE 2)					E. Secundaria 2.ª Etapa (CINE 3 General)				
	N.º medio de lenguas extranjeras estudiadas	% alumnado que aprende:				N.º medio de lenguas extranjeras estudiadas	% alumnado que aprende:			
		Inglés	Francés	Alemán	Español		Inglés	Francés	Alemán	Español
Unión Europea (28 países)	1,6	96,7	34,1	22,1	12,2	1,4	94,5	23,6	20,9	19,8
Alemania	1,3	100,0	25,1	-	3,7	1,5	94,7	26,3	-	19,9
Austria	1,1	99,8	5,1	..	1,2	1,8	99,6	42,7	..	17,0
Bélgica	1,3	45,4	..	0,8	..	2,2	95,4	99,9	28,3	5,2
Bulgaria	1,2	86,2	3,3	7,9	1,4	1,8	90,0	12,9	34,1	9,1
Chipre	2,0	99,9	91,7	1,1	1,5	1,8	89,9	37,7	3,5	15,8
Croacia	1,8	100,0	9,1	73,5	..	1,6	91,1	9,0	33,5	24,3
Dinamarca	1,8	100,0	9,1	73,5	..	1,6	91,1	9,0	33,5	24,3
Eslovenia	1,5	99,8	2,6	41,3	2,5	2,0	98,1	10,9	66,0	12,8
España	1,4	98,1	38,4	2,8	-	1,2	97,7	22,3	1,2	-
Estonia	2,0	97,1	2,6	15,9	0,6	2,2	95,8	6,5	31,8	3,3
Finlandia	2,2	99,4	6,2	10,7	1,7	2,7	99,6	16,7	24,8	15,7
Francia	1,5	98,4	-	14,4	36,2	2,0	99,7	-	22,1	67,5
Grecia	1,9	99,0	49,3	44,1	..	1,0	94,1	4,4	2,1	..
Hungría	1,0	62,6	0,5	32,4	0,1	1,4	79,1	5,7	43,9	2,8
Irlanda	1,0	..	63,5	19,9	13,6	0,9	..	54,5	14,9	13,0
Italia	2,0	100,0	69,9	8,5	20,5	1,3	95,5	18,0	8,0	10,6
Letonia	1,7	96,1	1,1	10,4	..	2,0	98,6	5,8	31,2	0,5
Lituania	1,8	96,6	3,4	11,9	0,0	1,4	93,4	3,2	11,5	0,6
Luxemburgo	2,5	54,4	100,0	100,0	..	3,1	97,9	100,0	100,0	6,2
Malta	2,1	100,0	35,0	7,7	7,4	1,8	100,0	22,7	5,2	4,6
Países Bajos	2,1	96,3	57,7	51,5	1,9	1,8	100,0	32,8	42,4	4,8
Polonia	1,8	95,2	3,7	69,2	1,1	1,6	93,7	8,2	48,8	2,6
Portugal	1,7	86,4	57,4	0,5	21,6	0,7	53,1	3,2	1,0	8,9
R. Checa	1,4	95,6	3,5	32,2	1,7	2,0	100,0	19,3	63,2	10,2
R. Eslovaca	1,7	91,4	2,5	50,2	0,6	2,0	98,8	15,9	59,9	9,9
Reino Unido	..	-	0,5	-	27,3	9,4	12,6
Rumanía	2,0	98,7	85,7	9,8	0,5	2,0	99,9	85,0	12,0	2,2
Suecia	1,9	100,0	15,6	19,6	42,3	2,0	100,0	18,9	21,9	38,8
Otros Países Europeos										
Islandia	2,0	99,8	1,3	1,9	3,8	1,7	72,5	12,7	24,7	22,1
Noruega	1,7	100,0	14,2	24,1	30,0	1,0	43,0	10,3	20,9	25,4

FUENTE: EUROSTAT (Cuestionario UOE).

H1. LA COMPARACIÓN INTERNACIONAL

H1.17. Porcentaje de población de 16 y más años que ha utilizado Internet en los últimos 3 meses, por grupo de edad y nivel de formación. Año 2013

	Población de 16 a 24 años				Población de 25 a 54 años			
	Todos los niveles	Nivel de form. bajo	Nivel de form. medio	Nivel de form. superior	Total	Nivel de form. bajo	Nivel de form. medio	Nivel de form. superior
Unión Europea (28 países)	95,0	93,0	97,0	99,0	84,0	60,0	86,0	98,0
Alemania	98,0	98,0	99,0	100,0	94,0	79,0	94,0	99,0
Austria	99,0	98,0	100,0	100,0 (1)	91,0	65,0	92,0	99,0
Bélgica	97,0	94,0	98,0	100,0	89,0	72,0	90,0	98,0
Bulgaria	81,0	61,0	92,0	100,0	65,0	17,0	65,0	97,0
Croacia	97,0	92,0 (1)	99,0	97,0 (1)	81,0	34,0	86,0	97,0
Chipre	98,0	96,0	98,0	100,0	74,0	31,0	67,0	96,0
Dinamarca	100,0	100,0	96,0 (1)	.. (1)	99,0	97,0	99,0	100,0
Eslovenia	98,0	95,0	100,0	.. (1)	84,0	41,0	87,0	100,0
España	97,0	95,0	99,0	100,0	82,0	63,0	88,0	97,0
Estonia	98,0	97,0	99,0	100,0	90,0	75,0	87,0	98,0
Finlandia	100,0	99,0	100,0	..	99,0	94,0	99,0	100,0
Francia	97,0	94,0	99,0	100,0	90,0	74,0	92,0	99,0
Grecia	93,0	91,0	93,0	100,0 (1)	72,0	35,0	73,0	94,0
Hungría	95,0	91,0	97,0	100,0 (1)	84,0	46,0	87,0	98,0
Irlanda	95,0	92,0	96,0	100,0	86,0	60,0	87,0	97,0
Italia	85,0	81,0	89,0	90,0	68,0	44,0	79,0	91,0
Letonia	99,0	98,0	100,0	100,0	88,0	67,0	86,0	99,0
Lituania	98,0	96,0	99,0	100,0	79,0	42,0	69,0	98,0
Luxemburgo	100,0	100,0 (1)	99,0	100,0 (1)	96,0	79,0	97,0	100,0
Malta	96,0	91,0	99,0	100,0 (1)	80,0	66,0	94,0	99,0
Países Bajos	100,0	100,0	100,0	100,0 (1)	98,0	91,0	99,0	100,0
Polonia	97,0	96,0	97,0	100,0	76,0	33,0	70,0	98,0
Portugal	98,0	97,0	99,0	100,0	73,0	53,0	96,0	99,0
R. Checa	94,0	94,0	94,0	99,0	86,0	76,0	93,0	95,0
R. Eslovaca	100,0	100,0	99,0	100,0	88,0	33,0	86,0	99,0
Reino Unido	99,0	.. (1)	100,0	100,0 (1)	95,0	74,0	96,0	99,0
Rumanía	80,0	72,0	86,0	98,0	56,0	16,0	56,0	97,0
Suecia	98,0	99,0	100,0	.. (1)	99,0	98,0 (1)	99,0	100,0
Otros Países Europeos								
Islandia	100,0	100,0	100,0	.. (1)	99,0	98,0	99,0	100,0
Noruega	100,0	100,0	100,0 (1)	.. (1)	99,0	98,0	99,0	100,0

(1) Datos con problemas de fiabilidad.

FUENTE: Estadística "Sociedad de la Información" - Eurostat.

H1. LA COMPARACIÓN INTERNACIONAL

H1.18. Gasto público total en educación en relación al PIB en los países de la Unión Europea. Año 2011

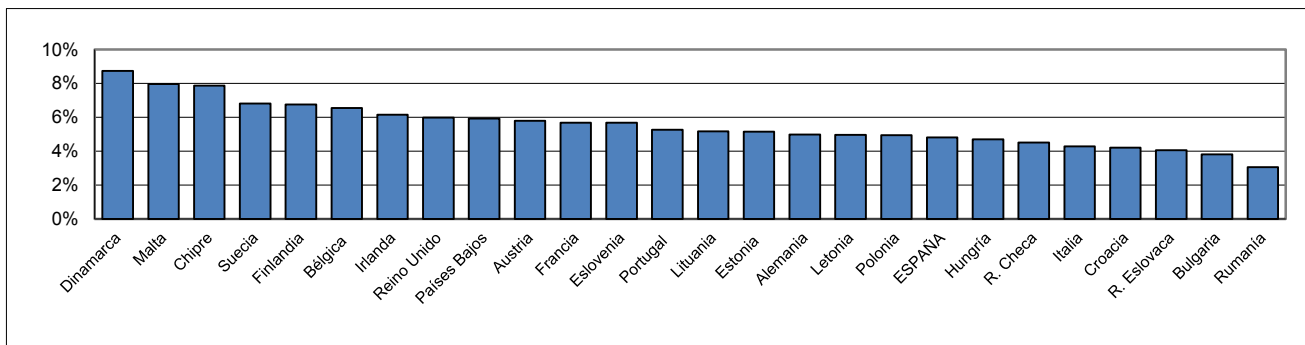

H1.19. Gasto por alumno en instituciones educativas en E. Secundaria en relación al PIB per cápita en los países de Unión Europea. Año 2011

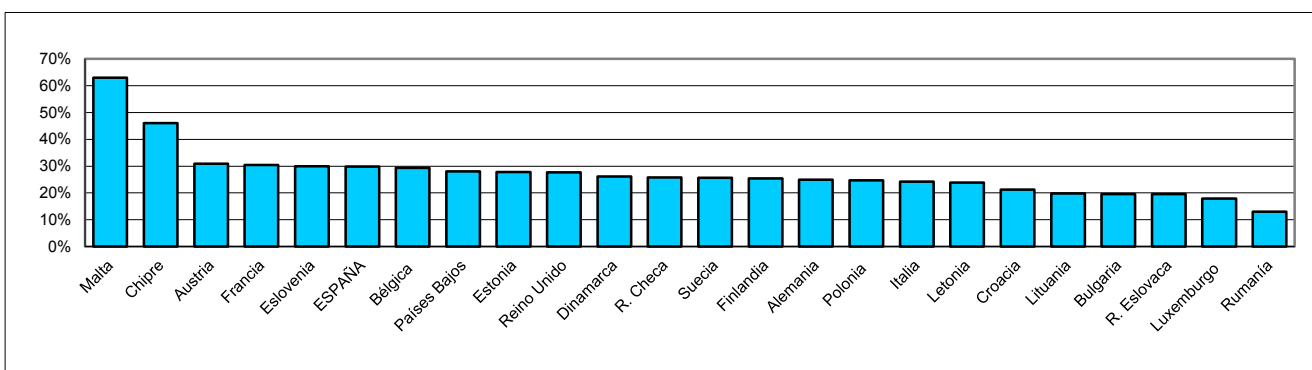

H1.20. Esperanza de vida escolar entre los 5 años y 39 años en los países de la Unión Europea (1). Curso 2011-12

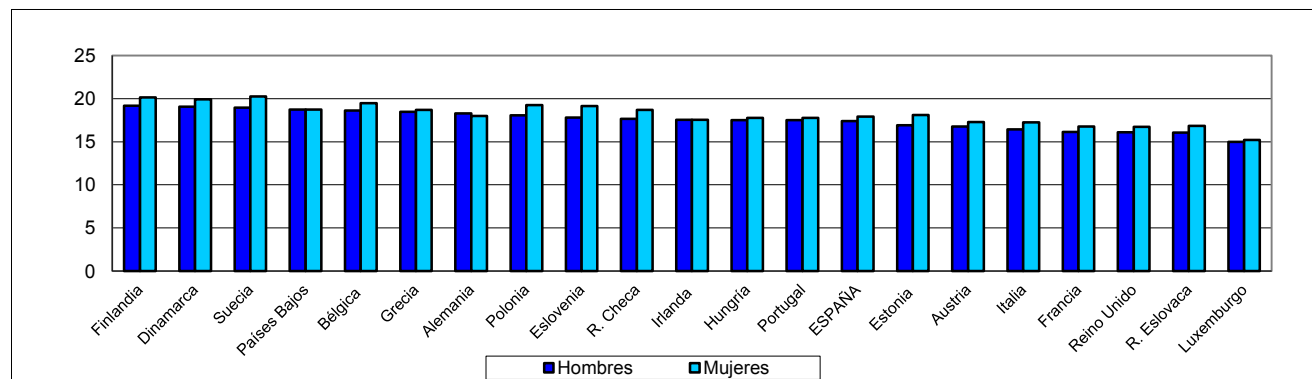
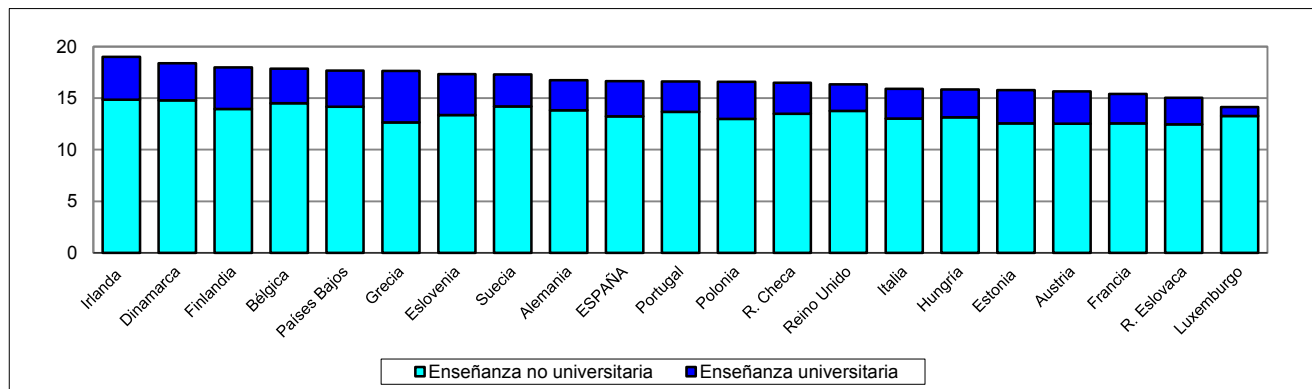

(1) Se incluyen 21 países de la UE, 19 que forman parte de la OCDE y 2 asociados (Eslovenia y Estonia).

I.S.B.N.: 978-84-369-5636-8



9 788436 956368

