

Ministerio
de Educación, Formación Profesional
y Deporte

ESTADÍSTICA 20 24

LAS CIFRAS
DE LA
EDUCACIÓN
EN ESPAÑA

ESTADÍSTICAS
E INDICADORES

Las cifras de la educación en España

Estadísticas e indicadores

Edición 2024



MINISTERIO
DE EDUCACIÓN, FORMACIÓN PROFESIONAL
Y DEPORTES

Catálogo de publicaciones del MEFD: <https://libreria.educacion.gob.es>

Catálogo de Publicaciones de la Administración General del Estado (CPAGE): <https://cpage.mpr.gob.es/>

Las cifras de la educación en España. Estadísticas e indicadores. Edición 2024



MINISTERIO
DE EDUCACIÓN, FORMACIÓN PROFESIONAL
Y DEPORTES
Secretaría General Técnica,
Subdirección General de Estadística y Estudios

Edita:

© SECRETARÍA GENERAL TÉCNICA
Subdirección General de Atención al Ciudadano,
Documentación y Publicaciones

Edición: 2024

NIPO línea: 164-24-033-3

NIPO papel: 164-24-030-7

Depósito Legal: M-5805-2024

Imprime: Solana e hijos, Artes Gráficas, S.A.U.

PRESENTACIÓN

El anuario estadístico *Las cifras de la educación en España. Estadísticas e indicadores – Edición 2024* ofrece una completa información sobre la situación de la educación en España. Su manejo casi diario es habitual entre las personas responsables de las diferentes Administraciones educativas, para quienes constituye una herramienta fundamental a la hora de diseñar y de evaluar políticas públicas; e igualmente lo es para todos aquellos que desean obtener un dato cierto sobre las cifras que arroja la realidad del mundo educativo. Y es que esta publicación estadística de síntesis proporciona una visión conjunta e integrada de los principales datos e indicadores existentes sobre la educación y por ello se convierte en un instrumento de utilidad para el conocimiento del valor de la educación en la sociedad y en la economía, y, en definitiva, en la vida de los ciudadanos. El examen de los datos que proporciona este anuario permite evaluar la situación y el progreso de la educación, su adecuación a las políticas del Gobierno y de las diferentes Administraciones educativas y el seguimiento en la consecución de los objetivos del Espacio Europeo de Educación y del objetivo número 4 (educación de calidad) de los Objetivos de Desarrollo Sostenible de la Agenda 2030 de las Naciones Unidas.

Las estadísticas e indicadores educativos elaborados por el Ministerio de Educación, Formación Profesional y Deportes se integran, a su vez, con los que corresponden, por el desarrollo de su función, al Instituto Nacional de Estadística y a otros Departamentos, así como a la Unión Europea y otras organizaciones internacionales. Se enriquece así la proyección del presente documento y su utilidad social.

Al tiempo, en el marco de la sociedad digital, la importancia de los datos y de su tratamiento inciden crecientemente, tanto en la adopción de las políticas públicas, como en la propia prestación de los servicios, lo que contribuye a multiplicar la importancia de este anuario estadístico.

El Anuario abarca todos los niveles del sistema educativo, así como otras formaciones impartidas fuera de él, teniendo esta edición como referencia el curso académico 2021-2022. Para su elaboración se ha recurrido a múltiples fuentes estadísticas y se ha contado con la valiosa colaboración de los órganos especializados de las Comunidades Autónomas, de las unidades de este Ministerio y también de otros Departamentos, particularmente del Ministerio de Ciencia, Innovación y Universidades, a todos los cuales es de justicia reconocer y agradecer su importante labor, en un trabajo coordinado y realizado por la Subdirección de Estadística y Estudios del Ministerio de Educación, Formación Profesional y Deportes.

SANTIAGO A. ROURA GÓMEZ

Subsecretario de Educación, Formación Profesional y Deportes

ÍNDICE

PRESENTACIÓN	III
INTRODUCCIÓN	XIX
PRINCIPALES RESULTADOS	XXIII
ORGANIGRAMA DEL SISTEMA EDUCATIVO	XXXV
A. CONTEXTO DE LA EDUCACIÓN	
A.1. El contexto geográfico, demográfico y económico de la educación	
A1.0. Contenido, notas explicativas y fuentes de información.....	3
A1.1. La educación y el contexto, por comunidad autónoma	5
A1.2. El nivel de formación de la población, por sexo, grupo de edad y comunidad autónoma.....	8
A1.3. Distribución de la población de 16 y más años según nivel de formación alcanzado, por nacionalidad ...	9
A1.4. La estructura de la población joven, por comunidad autónoma	9
A1.5. Gráfico: La población y el alumnado, por comunidad autónoma	10
A1.6. Gráfico: El PIB per cápita y el porcentaje de enseñanza pública no universitaria, por comunidad autónoma.....	11
A1.7. Gráfico: El PIB per cápita y la tasa bruta de población que supera la prueba de acceso a la universidad, por comunidad autónoma	11
A1.8. Gráfico: El porcentaje de población de 25 a 64 años que ha completado estudios postobligatorios y la tasa de graduados en secundaria postobligatoria, por comunidad autónoma	11
A1.9. Gráfico: El porcentaje de población rural y el número medio de alumnos por unidad en E. Primaria, por comunidad autónoma	12
A1.10. Gráfico: Escolarización de la población por edad y sexo, para cada comunidad autónoma	13
B. RECURSOS DESTINADOS A LA EDUCACIÓN	
B.1. Los centros docentes y su oferta educativa	
B1.0. Contenido, notas explicativas y fuentes de información.....	17
B1.1. Clasificación de los centros, por tipo de centro, titularidad y comunidad autónoma	18
B1.2. Número de centros que imparten cada enseñanza de Régimen General no universitaria, por titularidad y comunidad autónoma	20
B1.3. Número de centros que imparten cada enseñanza de Régimen Especial, por titularidad y comunidad autónoma.....	21
B1.4. Número de centros que imparten cada enseñanza de Régimen General no universitaria, por titularidad y tipo de centro	23
B1.5. Centros, profesores, unidades/grupos, alumnado y ratios, por tipo de centro y titularidad. Enseñanzas de Régimen General no universitarias.....	24
B1.6. Centros, profesores, unidades/grupos, alumnado y ratios, por titularidad, tipo de centro y comunidad autónoma. Enseñanzas de Régimen General no universitarias	25
B1.7. Distribución porcentual de los centros que imparten enseñanzas de Régimen General no universitarias según tamaño del centro (número de alumnos), por titularidad y comunidad autónoma	27
B1.8. Distribución porcentual de los centros que imparten enseñanzas de Régimen General no universitarias según número de unidades/grupos, por tipo de centro y comunidad autónoma	28
B1.9. Centros docentes según tamaño de municipio, por tipo de centro y titularidad. Enseñanzas de Régimen General no universitarias.....	30
B1.10. Distribución porcentual de los centros según tamaño de municipio, por titularidad y comunidad autónoma. Enseñanzas de Régimen General no universitarias	31
B1.11. Número medio de alumnos y de unidades/grupos por centro, por tipo de centro, titularidad y tamaño de municipio. Enseñanzas de Régimen General no universitarias	32
B1.12. Número medio de profesores y de alumnos por unidad/grupo, por tipo de centro, titularidad y tamaño de municipio. Enseñanzas de Régimen General no universitarias	33
B1.13. Datos básicos de “centros rurales agrupados”	34

B1.14.	<i>Gráfico:</i> Distribución porcentual de los centros que imparten enseñanzas de Régimen General no universitarias según tamaño del centro (número de alumnos), por comunidad autónoma.....	35
B1.15.	<i>Gráfico:</i> Porcentaje de los centros públicos y de los centros privados según tamaño (número de alumnos). Enseñanzas de Régimen General no universitarias.....	35
B1.16.	<i>Gráfico:</i> Número medio de alumnos por unidad/grupo en los centros de la Administración Educativa y en el resto de centros, por comunidad autónoma. Enseñanzas de Régimen General no universitarias.....	36
B1.17.	<i>Gráfico:</i> Número medio de profesores por unidad/grupo en los centros de la Administración Educativa y en el resto de centros, por comunidad autónoma. Enseñanzas de Régimen General no universitarias.....	36
B1.18.	<i>Gráfico:</i> Número medio de alumnos y de profesores por unidad/grupo, por tamaño de municipio. Centros Públicos. Enseñanzas de Régimen General no universitarias.....	37

B.2. Los servicios complementarios

B2.0.	Contenido, notas explicativas y fuentes de información.....	39
B2.1.	Número de centros que ofertan cada servicio complementario por titularidad y tipo de centro.....	40
B2.2.	Número de centros que ofertan servicios complementarios, por tipo de centro y comunidad autónoma. Centros Públicos.....	41
B2.3.	Número de centros que ofertan servicios complementarios, por tipo de centro y comunidad autónoma. Centros Privados.....	42
B2.4.	Porcentaje de centros que ofertan comedor escolar, por tipo de centro y titularidad.....	43
B2.5.	Porcentaje de centros que ofertan transporte escolar, por tipo de centro y titularidad.....	44
B2.6.	Porcentaje de centros que ofertan servicios complementarios, por tamaño de municipio, tipo de centro y titularidad.....	45
B2.7.	Porcentaje de centros que ofertan servicios complementarios, por tamaño de municipio, tipo de centro y comunidad autónoma. Centros Públicos.....	46
B2.8.	Alumnado usuario de servicios complementarios, por enseñanza.....	47
B2.9.	Porcentaje de alumnado de E. Infantil Segundo Ciclo, E. Primaria y ESO usuario de servicios complementarios, por titularidad y comunidad autónoma.....	48
B2.10.	<i>Gráfico:</i> Porcentaje de alumnado de E. Infantil Segundo Ciclo, E. Primaria y ESO usuario de servicios complementarios, por titularidad del centro y comunidad autónoma.....	49

B3. El profesorado y otro personal en centros docentes

B3.0.	Contenido, notas explicativas y fuentes de información.....	51
B3.1.	Profesorado por tipo de centro, titularidad y comunidad autónoma.....	52
B3.2.	Distribución porcentual del profesorado por tipo de centro, titularidad y comunidad autónoma.....	54
B3.3.	Porcentaje de mujeres en el profesorado por tipo de centro, titularidad y comunidad autónoma.....	56
B3.4.	Porcentaje de mujeres en los equipos directivos de los centros educativos de Régimen General no universitarios por tipo de centro y comunidad autónoma. Todos los centros.....	58
B3.5.	Porcentaje de mujeres en los equipos directivos de los centros educativos de Régimen General no universitarios por tipo de centro y comunidad autónoma. Centros Públicos.....	59
B3.6.	Porcentaje de mujeres en los equipos directivos de los centros educativos de Régimen General no universitarios por tipo de centro y comunidad autónoma. Centros Privados.....	60
B3.7.	Número medio de alumnos por profesor en equivalentes a tiempo completo, por tipo de centro, titularidad y comunidad autónoma. Enseñanzas de Régimen General no universitarias.....	61
B3.8.	Distribución porcentual del profesorado según edad, por cuerpo/categoría, titularidad y comunidad autónoma. Enseñanzas de Régimen General no universitarias.....	62
B3.9.	Distribución porcentual del profesorado según sexo, por cuerpo/categoría, edad y comunidad autónoma. Enseñanzas de Régimen General no universitarias.....	63
B3.10.	Distribución porcentual del profesorado según edad, por universidad y sexo. Enseñanza Universitaria.....	64
B3.11.	Movilidad del profesorado: Resultados del Concurso de traslados de Ámbito Autonómico del Cuerpo de Maestros.....	65
B3.12.	Movilidad del profesorado: Resultados del Concurso de Traslados de Ámbito Autonómico de los Cuerpos de Enseñanza Secundaria y de Régimen Especial.....	66
B3.13.	Movilidad del profesorado: Porcentaje de participantes que obtienen plaza por CA/Provincia de origen en el concurso y categoría.....	67
B3.14.	Otro personal en centros docentes de enseñanzas de Régimen General no universitarias y porcentaje de mujeres, por función/categoría, titularidad y comunidad autónoma.....	68
B3.15.	<i>Gráfico:</i> Distribución porcentual del profesorado según enseñanza, por comunidad autónoma.....	69
B3.16.	<i>Gráfico:</i> Porcentaje de mujeres en el profesorado por comunidad autónoma.....	69
B3.17.	<i>Gráfico:</i> Número medio de alumnos por profesor, por titularidad y comunidad autónoma.....	70

B3.18.	<i>Gráfico:</i> Porcentaje de mujeres en el profesorado y en los equipos directivos de los centros de E. de Régimen General no universitarias, por tipo de centro	70
B3.19.	<i>Gráfico:</i> Porcentaje de profesorado con “50 y más años” de edad, por cuerpo/categoría. Enseñanzas de Régimen General no universitarias.....	70

B4. El gasto en educación

B4.0.	Contenido, notas explicativas y fuentes de información.....	71
B4.1.	Evolución del gasto público en educación.....	73
B4.2.	Evolución del gasto de los hogares en educación	73
B4.3.	Participación de las Administraciones públicas en el gasto público en educación, por actividad educativa	75
B4.4.	Distribución porcentual del gasto público en educación por actividad educativa.....	76
B4.5.	Distribución porcentual del gasto de las Administraciones Públicas en educación por naturaleza económica	77
B4.6.	Gasto público por alumno en enseñanza no universitaria, por comunidad autónoma.....	78
B4.7.	<i>Gráfico:</i> Distribución porcentual de la participación de las Administraciones en el gasto público en educación, por comunidad autónoma.....	79
B4.8.	<i>Gráfico:</i> Distribución del gasto público en educación no universitaria de las Administraciones educativas, por naturaleza económica y comunidad autónoma.....	79

B5. Las becas y ayudas a la educación

B5.0.	Contenido, notas explicativas y fuentes de información.....	81
B5.1.	Becarios de enseñanzas obligatorias, E. Infantil y E. Especial por enseñanza y comunidad autónoma.....	83
B5.2.	Importe de las becas y ayudas concedidas en enseñanzas obligatorias, E. Infantil y E. Especial, por enseñanza y comunidad autónoma.....	84
B5.3.	Becarios de enseñanzas postobligatorias no universitarias, por enseñanza y comunidad autónoma.....	85
B5.4.	Importe de las becas y ayudas concedidas en enseñanzas postobligatorias no universitarias, por enseñanza y comunidad autónoma.....	86
B5.5.	Porcentaje de alumnos becarios e importe medio por becario en Bachillerato y Formación Profesional, por comunidad autónoma	87
B5.6.	Becarios y becas concedidas en enseñanza universitaria, por Universidad.....	88
B5.7.	Importe de las becas y ayudas concedidas en enseñanza universitaria, por Universidad	90
B5.8.	Importe de las becas y ayudas en enseñanzas obligatorias, E. Infantil y E. Especial, por tipo de ayuda y administración educativa financiadora.....	92
B5.9.	Importe de las becas y ayudas en enseñanzas postobligatorias no universitarias, por tipo de ayuda y administración educativa financiadora.....	93
B5.10.	Importe de las becas y ayudas universitarias, por tipo de ayuda y administración educativa financiadora.....	94
B5.11.	Importes y beneficiarios de los sistemas de financiación de libros y material escolar distintos a becas, por comunidad autónoma	95
B5.12.	<i>Gráfico:</i> Porcentaje de alumnos becarios en Bachillerato y Formación Profesional, por comunidad autónoma y administración educativa financiadora.....	96
B5.13.	<i>Gráfico:</i> Porcentaje de alumnos becarios en las universidades públicas, por universidad y administración educativa financiadora.....	97
B5.14.	<i>Gráfico:</i> Distribución porcentual del importe de las becas y ayudas, según nivel educativo y administración educativa financiadora	98

C. ESCOLARIZACIÓN, TRANSICIÓN Y RESULTADOS EN EL SISTEMA EDUCATIVO

C1. La escolarización en el sistema educativo

C1.0.	Contenido, notas explicativas y fuentes de información.....	101
C1.1.	Alumnado matriculado en el sistema educativo por enseñanza, sexo y comunidad autónoma	103
C1.2.	Tasas netas de escolarización en el sistema educativo y formativo por edad, enseñanza y sexo ...	105
C1.3.	Alumnado matriculado en el sistema educativo y formativo por edad, sexo y comunidad autónoma..	106
C1.4.	Tasas netas de escolarización en edades post-obligatorias en el sistema educativo y formativo por edad, curso, sexo y comunidad autónoma.....	109
C1.5.	Esperanza de vida escolar en el sistema educativo a los 6 años por sexo y comunidad autónoma.....	110
C1.6.	Esperanza de participación en el sistema educativo y formativo a los 5 años, por niveles CINE, sexo y comunidad autónoma	111
C1.7.	Distribución porcentual del alumnado de enseñanzas de Régimen General no universitarias por tipo de financiación/titularidad del centro y comunidad autónoma	112

C1.8.	Distribución porcentual del alumnado matriculado por tamaño de municipio y comunidad autónoma. Enseñanzas de Régimen General no universitarias.....	113
C1.9.	<i>Gráfico:</i> Variación quinquenal de las tasas netas de escolarización de 17 y de 18 años, por comunidad autónoma	115
C1.10.	<i>Gráfico:</i> Esperanza de vida escolar a los 6 años en el sistema educativo, por comunidad autónoma	115
C1.11.	<i>Gráfico:</i> Distribución porcentual del alumnado en las distintas ofertas educativas en enseñanzas de Régimen General no universitarias, por titularidad y comunidad autónoma	116
C1.12.	<i>Gráfico:</i> Distribución porcentual del alumnado de E. Primaria según tamaño de municipio, por comunidad autónoma.....	116

C2. Las transiciones y los resultados educativos

C2.0.	Contenido, notas explicativas y fuentes de información.....	117
C2.1.	Tasas de idoneidad en las edades de 8, 10, 12, 14, y 15 años por edad, curso, sexo y comunidad autónoma.....	118
C2.2.	Tasas netas de escolarización de 16 a 24 años en el sistema educativo y formativo por sexo y comunidad autónoma	120
C2.3.	Tasas netas de escolarización de 16 a 24 años, en el sistema educativo, por niveles/etapas, sexo y comunidad autónoma	123
C2.4.	Tasa bruta de acceso a las Enseñanzas Secundarias Postobligatorias y a la Enseñanza Superior no universitaria, por sexo y comunidad autónoma	126
C2.5.	Porcentaje de graduados en FP Básica en el curso 2020-21 que están matriculados en el curso 2021-22, por sexo y enseñanza	127
C2.6.	Porcentaje de graduados en FP Grado Medio en el curso 2020-21 que están matriculados en el curso 2021-22, por sexo y enseñanza.....	127
C2.7.	Porcentaje de graduados en FP Grado Superior en el curso 2020-21 que están matriculados en el curso 2021-22, por sexo y enseñanza.....	128
C2.8.	Porcentaje de graduados en FP en el curso 2020-21 que están matriculados en el curso 2021-22, por grado, enseñanza y familia profesional.....	128
C2.9.	Tasa bruta de población que se gradúa en cada enseñanza/titulación.....	129
C2.10.	Alumnado que terminó los estudios, por enseñanza/titulación	131
C2.11.	<i>Abandono temprano de la educación y la formación, por comunidad autónoma:</i> Población de 18 a 24 años que no ha completado el nivel de E. Secundaria 2.ª etapa y no sigue ningún tipo de educación-formación	133
C2.12.	<i>Abandono temprano de la educación y la formación, por edad:</i> Población de 18 a 24 años que no ha completado el nivel de E. Secundaria 2.ª etapa y no sigue ningún tipo de educación-formación.....	133
C2.13.	<i>Nivel de formación de la población joven:</i> Porcentaje de población entre 20 y 24 años que ha completado al menos el nivel de E. Secundaria segunda etapa.....	134
C2.14.	Porcentaje de población de 25-34 años con estudios superiores, por comunidad autónoma y sexo ..	134
C2.15.	Rendimientos medios en comprensión lectora, matemáticas y ciencias a los 15 años	135
C2.16.	<i>Gráfico:</i> Variación de la tasa de idoneidad en la edad de 12 años, por curso y comunidad autónoma	136
C2.17.	<i>Gráfico:</i> Tasa de idoneidad en la edad de 12 años, por sexo y comunidad autónoma	136
C2.18.	<i>Gráfico:</i> Tasa neta de escolarización a los 17 años, por etapa educativa y comunidad autónoma ..	137
C2.19.	<i>Gráfico:</i> Distribución porcentual de la población que accede a Enseñanzas Secundarias Postobligatorias por comunidad autónoma	137
C2.20.	<i>Gráfico:</i> Tasa bruta de población que finaliza la ESO con el título de Graduado en ESO, por sexo y comunidad autónoma	138
C2.21.	<i>Gráfico:</i> Variación de la tasa bruta de la población que se gradúa en Bachillerato, por curso y comunidad autónoma.....	138

D. ENSEÑANZAS DEL SISTEMA EDUCATIVO Y OTROS SISTEMAS FORMATIVOS

D1. La educación infantil

D1.0.	Contenido, notas explicativas y fuentes de información.....	141
D1.1.	Centros que imparten, unidades, alumnado y número medio de alumnos/unidad, por titularidad y comunidad autónoma	142
D1.2.	Centros que imparten y alumnado de Educación Infantil primer ciclo por titularidad.....	143
D1.3.	Distribución porcentual del alumnado de cada ciclo de Educación Infantil según tipo de centro, por titularidad y comunidad autónoma.....	144
D1.4.	Tasas netas de escolaridad en 0, 1 y 2 años y distribución porcentual del alumnado de estas edades según titularidad del centro, por comunidad autónoma.....	145
D1.5.	Tasa neta de escolaridad en 2 años y número medio de años de escolaridad en E. Infantil, por comunidad autónoma.....	145

D1.6.	Asistencia socio-educativa a menores de 3 años: Porcentaje y número medio de horas, por tipo de atención, según actividad y nivel de formación de la madre y grado de urbanización.....	146
D1.7.	<i>Gráfico:</i> Tasa neta de escolaridad en 2 años, por comunidad autónoma.....	147
D1.8.	<i>Gráfico:</i> Edad media de acceso a Educación Infantil, por comunidad autónoma	147
D2. La educación primaria		
D2.0.	Contenido, notas explicativas y fuentes de información.....	149
D2.1.	Centros que imparten, unidades, alumnado y número medio de alumnos/unidad, por tipo de financiación/titularidad del centro y comunidad autónoma.....	150
D2.2.	Distribución porcentual del alumnado según tipo de centro, por titularidad y comunidad autónoma	152
D2.3.	Tasa de alumnado repetidor, por curso, titularidad/financiación y comunidad autónoma	153
D2.4.	Tasa de alumnado repetidor, por curso, sexo y comunidad autónoma	154
D2.5.	Evolución del porcentaje de alumnado que a los 12 años ha completado la E. Primaria, por sexo y comunidad autónoma	155
D2.6.	<i>Gráfico:</i> Número medio de alumnos por unidad, titularidad y comunidad autónoma.....	156
D2.7.	<i>Gráfico:</i> Variación del porcentaje de alumnado que a los 12 años ha completado la E. Primaria, por comunidad autónoma	156
D3. La educación secundaria obligatoria		
D3.0.	Contenido, notas explicativas y fuentes de información.....	157
D3.1.	Centros que imparten, grupos, alumnado y número medio de alumnos/grupo, por tipo de financiación/titularidad del centro y comunidad autónoma	158
D3.2.	Distribución porcentual del alumnado de ESO según tipo de centro, por titularidad y comunidad autónoma.....	160
D3.3.	Distribución porcentual del alumnado de 4.º de ESO según edad, por sexo y comunidad autónoma	161
D3.4.	Porcentaje de alumnado que cursa Programas de Mejora del Aprendizaje por curso, tipo de financiación/titularidad y comunidad autónoma.....	162
D3.5.	Porcentaje de alumnado que cursa Programas de Mejora del Aprendizaje por curso, sexo y comunidad autónoma	162
D3.6.	Porcentaje de alumnado de 4º curso de ESO por opción elegida y sexo	163
D3.7.	Tasa de alumnado que repite curso, por titularidad y comunidad autónoma	163
D3.8.	Tasa de alumnado que repite curso, por sexo y comunidad autónoma	164
D3.9.	Porcentaje de alumnado que promociona curso, por tipo de financiación/titularidad y comunidad autónoma.....	165
D3.10.	Porcentaje de alumnado que promociona curso, por sexo y comunidad autónoma.....	166
D3.11.	Situación del alumnado de 15 años en el sistema educativo, por sexo y comunidad autónoma.....	167
D3.12.	Distribución porcentual del alumnado que sale de la ESO según el resultado obtenido, por sexo y comunidad autónoma	168
D3.13.	<i>Gráfico:</i> Número medio de alumnos por grupo, por titularidad y comunidad autónoma	169
D3.14.	<i>Gráfico:</i> Porcentaje de alumnado de 15 años que acumula retrasos antes de alcanzar 4.º de ESO, por nivel educativo en el que se retrasó por primera vez y comunidad autónoma	169
D3.15.	<i>Gráfico:</i> Porcentaje de alumnado de 15 años que acumula retrasos antes de alcanzar 4.º de ESO, por sexo y comunidad autónoma.....	170
D4. Los bachilleratos		
D4.0.	Contenido, notas explicativas y fuentes de información.....	171
D4.1.	Centros que imparten, alumnado y número medio de alumnos/grupo, por tipo de bachillerato, tipo de financiación/titularidad del centro y comunidad autónoma	172
D4.2.	Distribución porcentual del alumnado de Bachillerato según modalidad, por sexo y comunidad autónoma.....	174
D4.3.	Distribución porcentual según edad del alumnado de segundo curso de Bachillerato, por sexo y comunidad autónoma	175
D4.4.	Tasa de alumnado que repite curso en Bachillerato, por titularidad y comunidad autónoma	176
D4.5.	Tasa de alumnado que repite curso en Bachillerato, por sexo y comunidad autónoma	176
D4.6.	Porcentaje de alumnado de Bachillerato que promociona curso, por titularidad, sexo y comunidad autónoma.....	177
D4.7.	Porcentaje de alumnado de Bachillerato que promociona curso, por modalidad y comunidad autónoma.....	177
D4.8.	Tasa bruta de población que se gradúa en Bachillerato por modalidad y comunidad autónoma	178
D4.9.	<i>Gráfico:</i> Distribución porcentual del alumnado matriculado en Bachillerato según modalidad, por comunidad autónoma	179

D4.10.	<i>Gráfico</i> : Número de mujeres graduadas en Bachillerato por 100 hombres graduados, por comunidad autónoma.....	179
--------	---	-----

D5. La formación profesional

D5.0.	Contenido, notas explicativas y fuentes de información.....	181
D5.1.	Centros que imparten, alumnado y número medio de alumnos/grupo de Ciclos Formativos de FP, por grado, titularidad y comunidad autónoma	182
D5.2.	Número de ciclos formativos de FP Básica impartidos, por familia profesional y comunidad autónoma	184
D5.3.	Número de ciclos de Grado Medio impartidos, por familia profesional	185
D5.4.	Número de ciclos de Grado Superior impartidos, por familia profesional.....	187
D5.5.	Tasas brutas de escolarización por sexo, grado y comunidad autónoma	189
D5.6.	Distribución porcentual del alumnado de Ciclos Formativos según edad, por comunidad autónoma ...	190
D5.7.	Alumnado matriculado en Ciclos Formativos de FP Básica por familia profesional y comunidad autónoma.....	191
D5.8.	Alumnado matriculado en Ciclos Formativos de Grado Medio por familia profesional y comunidad autónoma.....	192
D5.9.	Alumnado matriculado en Ciclos Formativos de Grado Superior por familia profesional y comunidad autónoma.....	194
D5.10.	Distribución del alumnado de Ciclos Formativos de FP según titularidad, por familia profesional....	196
D5.11.	Distribución del alumnado de Ciclos Formativos de FP según sexo, por familia profesional.....	196
D5.12.	Situación al curso siguiente del alumnado que accedió a un grado de FP en el curso 2019-2020, por comunidad autónoma y sexo.....	197
D5.13.	Situación al curso siguiente del alumnado que accedió a un grado de FP en el curso 2019-2020, por familia profesional.....	198
D5.14.	Situación en el curso 2021-2022 del alumnado que accedió a un grado de FP en el curso 2017-2018, por comunidad autónoma y sexo.....	199
D5.15.	Situación en el curso 2021-2022 del alumnado que accedió a un grado de FP en el curso 2017-2018, por familia profesional.....	200
D5.16.	Número de graduados en FP por 10.000 personas de la edad teórica de graduación, por familia profesional y comunidad autónoma.....	201
D5.17.	<i>Gráfico</i> : Distribución porcentual del alumnado por familia profesional por grado	203
D5.18.	<i>Gráfico</i> : Distribución porcentual del alumnado según sexo, por familia profesional y grado	204
D5.19.	<i>Gráfico</i> : Tasa bruta de población que obtiene titulaciones en FP.....	205

D6. El alumnado con necesidad específica de apoyo educativo

D6.0.	Contenido, notas explicativas y fuentes de información.....	207
D6.1.	Alumnado con necesidad específica de apoyo educativo por titularidad/financiación, enseñanza y tipo de necesidad.....	209
D6.2.	Porcentaje de alumnado con necesidad específica de apoyo educativo por titularidad/financiación, enseñanza y tipo de necesidad	210
D6.3.	Alumnado con necesidad específica de apoyo educativo por sexo, enseñanza y tipo de necesidad..	211
D6.4.	Porcentaje de alumnado con necesidad específica de apoyo educativo por sexo, enseñanza y tipo de necesidad	212
D6.5.	Alumnado con necesidades educativas especiales por titularidad/financiación, comunidad autónoma y enseñanza	213
D6.6.	Porcentaje de alumnado con necesidades educativas especiales por titularidad/financiación, comunidad autónoma y enseñanza.....	215
D6.7.	Alumnado con necesidades educativas especiales por sexo, comunidad autónoma y enseñanza....	217
D6.8.	Porcentaje de alumnado con necesidades educativas especiales por sexo, comunidad autónoma y enseñanza	218
D6.9.	Distribución porcentual del alumnado con necesidades educativas especiales según tipo de centro y sexo	219
D6.10.	Alumnado con necesidades educativas especiales por titularidad/financiación, enseñanza y discapacidad	220
D6.11.	Distribución porcentual del alumnado con necesidades educativas especiales según discapacidad..	221
D6.12.	Porcentaje de alumnado con necesidades educativas especiales que está integrado en centros ordinarios por discapacidad.....	221
D6.13.	Alumnado con otras categorías de necesidades por titularidad/financiación, enseñanza y sexo.....	222
D6.14.	Distribución porcentual del alumnado con otras categorías de necesidades según tipo de necesidad...	223
D6.15.	Alumnado con otras categorías de necesidades por titularidad/financiación, enseñanza y discapacidad	224
D6.16.	Alumnado con otras categorías de necesidades por sexo, enseñanza y discapacidad	225

D6.17.	Alumnado con otras categorías de necesidades por titularidad/financiación, enseñanza y sexo.....	226
D6.18.	Alumnado con otras categorías de necesidades por comunidad autónoma, enseñanza y sexo.....	227
D6.19.	<i>Gráfico:</i> Porcentaje de alumnado con necesidad específica de apoyo educativo por tipo de necesidad y comunidad autónoma	228
D6.20.	<i>Gráfico:</i> Distribución porcentual del alumnado con necesidades educativas especiales en integración y en centros específicos por comunidad autónoma.....	228
D6.21.	<i>Gráfico:</i> Porcentaje de alumnado de integración por titularidad del centro y comunidad autónoma	228

D7. La educación universitaria

D7.0.	Contenido, notas explicativas y fuentes de información.....	229
D7.1.	Alumnado que supera la Evaluación del Bachillerato para el Acceso a la Universidad (EBAU), por convocatoria, sexo y comunidad autónoma	230
D7.2.	Porcentaje de aprobados sobre matriculados en la EBAU, por convocatoria, sexo y comunidad autónoma.....	230
D7.3.	Tasa bruta de población que supera la prueba de acceso a la universidad, por sexo y comunidad autónoma.....	231
D7.4.	Población que supera otros procedimientos de acceso a la universidad, por tipo de procedimiento, sexo y comunidad autónoma.....	231
D7.5.	Profesorado y alumnado, por universidad	232
D7.6.	Distribución porcentual del profesorado de los centros propios y adscritos de las universidades públicas, por categoría y universidad	234
D7.7.	Porcentaje de mujeres en el profesorado de los centros propios y adscritos de las universidades, por categoría y universidad	235
D7.8.	Alumnado matriculado y distribución porcentual, por tipo de estudio	237
D7.9.	Alumnado matriculado según rama de enseñanza, por universidad. Estudios de Grado.....	239
D7.10.	Alumnado matriculado según rama de enseñanza, por universidad. Másteres Oficiales	241
D7.11.	Alumnado egresado, por titulación, sexo y universidad	243
D7.12.	Distribución porcentual de estudiantes de Grado matriculados en universidades presenciales según comunidad autónoma de residencia, por comunidad autónoma del centro	245
D7.13.	Distribución porcentual de estudiantes de Máster oficial matriculados en universidades presenciales según comunidad autónoma de residencia, por comunidad autónoma del centro	246
D7.14.	<i>Gráfico:</i> Tasa bruta de población que supera la prueba de acceso a la universidad	247
D7.15.	<i>Gráfico:</i> Universidades públicas con mayor y menor número de alumnos.....	247

D8. Las enseñanzas de régimen especial

D8.0.	Contenido, notas explicativas y fuentes de información.....	249
D8.1.	Alumnado matriculado por enseñanza, titularidad del centro y comunidad autónoma	250
D8.2.	Porcentaje de mujeres, por enseñanza y comunidad autónoma	253
D8.3.	Distribución según edad del alumnado de Enseñanzas de Idiomas, por sexo y comunidad autónoma	254
D8.4.	Número de alumnos en E. de Régimen Especial por 10.000 habitantes de 14 a 21 años, por enseñanza y comunidad autónoma.....	255
D8.5.	<i>Gráfico:</i> Número de alumnos en Enseñanzas Artísticas por 10.000 habitantes de 14 a 21 años, por comunidad autónoma	256
D8.6.	<i>Gráfico:</i> Número de alumnos en Enseñanzas de Idiomas por 10.000 habitantes de 14 a 21 años, por comunidad autónoma.....	256
D8.7.	<i>Gráfico:</i> Distribución porcentual del alumnado de Enseñanzas Artísticas según sexo, por comunidad autónoma.....	257
D8.8.	<i>Gráfico:</i> Distribución porcentual del alumnado de Enseñanzas de Idiomas según sexo, por comunidad autónoma.....	257

D9. La educación de adultos y a distancia

D9.0.	Contenido, notas explicativas y fuentes de información.....	259
D9.1.	Alumnado matriculado en Educación de Adultos y en Educación a Distancia, por enseñanza y comunidad autónoma.....	260
D9.2.	Porcentaje de mujeres en el alumnado de Educación de Adultos y de Educación a Distancia, por enseñanza y comunidad autónoma.....	261
D9.3.	Distribución porcentual del alumnado de Educación de Adultos según grupo de edad, por carácter de la enseñanza y por comunidad autónoma.....	262
D9.4.	Distribución porcentual del alumnado matriculado en enseñanzas de carácter Formal según grupos de edad, por enseñanza.....	263

D9.5.	Distribución porcentual de alumnado matriculado en Enseñanzas de Carácter No Formal según grupo de edad, por sexo.....	264
D9.6.	Número de alumnos en Educación de Adultos – EE. de carácter Formal y a Distancia por 10.000 habitantes (población de 18 a 64 años), por comunidad autónoma.....	265
D9.7.	Distribución porcentual del alumnado matriculado E. de Adultos según tamaño de municipio, por carácter de la enseñanza	266
D9.8.	Distribución porcentual del alumnado matriculado en enseñanzas de carácter Formal según tamaño de municipio, por comunidad autónoma.....	267
D9.9.	Número de aulas y alumnado matriculado en Aulas Mentor por comunidad autónoma, sexo y edad...	268
D9.10.	Alumnado matriculado en Aulas Mentor por área formativa.....	268
D9.11.	<i>Gráfico:</i> Número de alumnos en Educación de Adultos de carácter Formal y a Distancia por 10.000 habitantes (población de 18 a 64 años), por comunidad autónoma.....	269
D9.12.	<i>Gráfico:</i> Distribución porcentual del alumnado matriculado de Educación de Adultos de carácter formal y a Distancia según enseñanza, por comunidad autónoma	269

D10. La formación profesional para el empleo

D10.0.	Contenido, notas explicativas y fuentes de información.....	271
D10.1.	<i>Formación de oferta:</i> Distribución porcentual de participantes que terminan acciones formativas dirigidas prioritariamente a ocupados y desempleados, por comunidad autónoma.....	272
D10.2.	<i>Formación de oferta:</i> Distribución porcentual de participantes que terminan acciones formativas dirigidas prioritariamente a ocupados y desempleados, por familia profesional	272
D10.3.	<i>Formación de oferta:</i> Distribución porcentual de participantes que terminan acciones formativas por tipo de formación, ocupados y desempleados, por sexo y edad	273
D10.4.	<i>Formación de oferta:</i> Distribución porcentual de participantes que terminan acciones formativas dirigidas prioritariamente a desempleados, por sexo, edad y comunidad autónoma.....	273
D10.5.	Distribución porcentual de participantes que terminan acciones formativas dirigidas prioritariamente a ocupados, por actividad económica y comunidad autónoma	274
D10.6.	Distribución porcentual de participantes que terminan acciones formativas dirigidas prioritariamente a desempleados, por nivel de estudios finalizado y comunidad autónoma.....	274
D10.7.	Alumnado que finaliza cursos de formación en alternancia, por programa, sexo y comunidad autónoma	275
D10.8.	Alumnado que finaliza cursos de formación en alternancia, por programa, sexo y familia profesional	275
D10.9.	<i>Formación de Demanda:</i> Participantes formados en acciones formativas organizadas por las empresas, por sexo, edad y comunidad autónoma.....	276
D10.10.	<i>Formación de Demanda:</i> Participantes formados en acciones formativas organizadas por las empresas, por sector de actividad y perfil socio-laboral.....	276
D10.11.	Formación de demanda: Participantes que terminan acciones formativas y duración media, por familia profesional y sexo.....	277
D10.12.	<i>Gráfico:</i> Distribución porcentual de los participantes que terminan cada tipo de formación, por comunidad autónoma	278
D10.13.	<i>Gráfico:</i> Distribución porcentual de los participantes que terminan cada tipo de formación, por familia profesional	279

D11. La formación permanente

D11.0.	Contenido, notas explicativas y fuentes de información.....	281
D11.1.	Formación permanente: porcentaje de personas de 25 a 64 años que cursa estudios, por sexo y comunidad autónoma	282
D11.2.	Distribución porcentual de la población de 16 y más años que cursa estudios no reglados según sector de los estudios en curso, por sexo y grupo de edad	283
D11.3.	Porcentaje de personas de 25 y más años que cursa estudios por nivel de formación alcanzado, tipo de estudios (reglados o no reglados), sexo y grupo de edad.....	284
D11.4.	Porcentaje de personas de 25 y más años que cursa estudios por situación laboral, tipo de estudios (reglados o no reglados), por sexo y grupo den edad	284
D11.5.	Porcentaje de ocupados que cursan estudios, por tipo de estudios cursados y rama de actividad.....	285
D11.6.	Porcentaje de ocupados que cursan estudios, por tipo de estudios cursados y ocupación	286
D11.7.	Porcentaje de empresas que proporcionaron a sus empleados actividades formativas en Tecnologías de la Información y la Comunicación, por agrupación de actividad	287
D11.8.	Distribución porcentual de los adultos según tipo de estudios que cursan, por tramo de ingresos anuales del hogar	287
D11.9.	Distribución porcentual de las personas (18 y 69 años de edad) que han realizado actividades de educación formal en los últimos 12 meses según objetivos alcanzados con la ayuda de los conocimientos adquiridos con esa actividad, por nivel de estudios alcanzado	288

D11.10. Distribución porcentual de las personas (18 y 69 años de edad) que han realizado actividades de educación no formal en los últimos 12 meses según razones para realizar cada actividad, por nivel de estudios	288
D11.11. Distribución porcentual de las personas (18 y 69 años de edad) que han realizado actividades de educación no formal en los últimos 12 meses según tipo de actividades realizadas, por nivel de estudios	288
D11.12. Porcentaje de personas entre 18 y 69 años de edad que han realizado actividades de aprendizaje informal en los últimos 12 meses según forma de aprendizaje por nivel de estudios.....	289
D11.13. Distribución porcentual de personas (18 y 69 años de edad) que no consideran suficiente la educación en la que participó según los motivos que dificultaron su participación en otra actividad educativa en los últimos 12 meses, por nivel de estudios alcanzado	289
D11.14. Distribución porcentual de las personas entre 18 y 69 años de edad que han realizado actividades de educación formal y/o no formal y/o quisieron participar en alguna otra o lo necesitaban según hayan realizado o necesitado alguna y se hayan visto afectadas por la COVID-19, por nivel de estudios alcanzado.....	289
D11.15. <i>Gráfico</i> : Porcentaje de ocupados que cursan estudios por rama de actividad y tipo de estudios	290
D11.16. <i>Gráfico</i> : Porcentaje de ocupados que cursan estudios por ocupación y tipo de estudios	290

D12. Otras enseñanzas y formaciones

D12.0. Contenido, notas explicativas y fuentes de información.....	291
D12.1. Especialistas en Formación Sanitaria Especializada, por año de residencia y especialidad.....	292
D12.2. Especialistas en Formación Sanitaria Especializada, por año de residencia y comunidad autónoma.	293
D12.3. Alumnado que inicia el curso de formación para el ingreso en la escala Básica del Cuerpo Nacional de Policía por edad y sexo	294
D12.4. Alumnado que finaliza los cursos de formación para el ingreso en las Escalas de Cabos y Guardias de la Guardia Civil por edad y sexo.....	294

E. OTROS ASPECTOS DE LA ESCOLARIZACIÓN

E1. Los modelos lingüísticos

E1.0. Contenido, notas explicativas y fuentes de información.....	297
E1.1. Distribución porcentual del alumnado según modelo lingüístico en que cursa la enseñanza, por enseñanza y comunidad autónoma.....	298
E1.2. Distribución porcentual del alumnado de las Illes Balears según modelo lingüístico en que cursa la enseñanza, por titularidad	300
E1.3. Distribución porcentual del alumnado de Cataluña según modelo lingüístico en que cursa la enseñanza, por titularidad	301
E1.4. Distribución porcentual del alumnado de la Comunitat Valenciana según modelo lingüístico en que cursa la enseñanza, por titularidad.....	302
E1.5. Distribución porcentual del alumnado de Galicia según modelo lingüístico en que cursa la enseñanza, por titularidad	303
E1.6. Distribución porcentual del alumnado de la Comunidad Foral de Navarra según modelo lingüístico en que cursa la enseñanza, por titularidad.....	304
E1.7. Distribución porcentual del alumnado del País Vasco según modelo lingüístico en que cursa la enseñanza, por titularidad	305
E1.8. <i>Gráfico</i> : Distribución porcentual del alumnado de E. Primaria y ESO según modelo lingüístico, por comunidad autónoma	306

E2. La enseñanza de lenguas extranjeras

E2.0. Contenido, notas explicativas y fuentes de información.....	307
E2.1. Alumnado que cursa lenguas extranjeras, por enseñanza, lengua y titularidad	308
E2.2. Alumnado que cursa lenguas extranjeras en Enseñanzas de Régimen General, por lengua, enseñanza y comunidad autónoma.....	309
E2.3. Porcentaje de alumnado que cursa una primera lengua extranjera por titularidad, lengua y comunidad autónoma.....	311
E2.4. Porcentaje de alumnado que cursa una segunda lengua extranjera por titularidad, lengua y comunidad autónoma.....	313
E2.5. <i>Gráfico</i> : Porcentaje de alumnado de enseñanzas de Régimen General que cursa inglés y francés (idioma obligatorio y optativo), por comunidad autónoma.....	314
E2.6. <i>Gráfico</i> : Porcentaje de alumnado de ESO y Bachillerato que cursa una segunda lengua extranjera, por lengua y comunidad autónoma	315

E3. La utilización de lenguas extranjeras como lengua de enseñanza	
E3.0. Contenido, notas explicativas y fuentes de información.....	317
E3.1. Alumnado y centros de Programas de aprendizaje integrado de contenidos y lengua extranjera, por enseñanza, titularidad del centro y lengua extranjera.....	318
E3.2. Alumnado y centros de otras experiencias de utilización de lenguas extranjeras como lengua de enseñanza, por enseñanza y lengua extranjera.....	320
E3.3. Alumnado y centros de enseñanzas de sistemas educativos extranjeros, por nivel educativo y comunidad autónoma.....	321
E3.4. Porcentaje de alumnado en Programas de aprendizaje integrado de contenidos y lengua extranjera, por titularidad, enseñanza y comunidad autónoma.....	322
E3.5. Porcentaje de centros que ofertan Programas de aprendizaje integrado de contenidos y lengua extranjera, por titularidad/financiación, enseñanza y comunidad autónoma.....	323
E3.6. Porcentaje de alumnado en otras experiencias de utilización de lenguas extranjeras, por titularidad/financiación, enseñanza y comunidad autónoma.....	324
E3.7. Porcentaje de centros con otras experiencias de utilización de lenguas extranjeras como lengua de enseñanza, por titularidad, enseñanza y comunidad autónoma.....	325
E3.8. <i>Gráfico</i> : Porcentaje de alumnado de E. Primaria que participa en experiencias que utilizan una lengua extranjera como lengua de enseñanza, por comunidad autónoma.....	326
E3.9. <i>Gráfico</i> : Porcentaje de alumnado de ESO que participa en experiencias que utilizan una lengua extranjera como lengua de enseñanza, por comunidad autónoma.....	326
E4. La enseñanza de la religión	
E4.0. Contenido, notas explicativas y fuentes de información.....	327
E4.1. Distribución porcentual del alumnado según opción elegida en la enseñanza de religión, por enseñanza y titularidad/financiación del centro.....	328
E4.2. Distribución porcentual del alumnado según opción elegida en la enseñanza de religión, por enseñanza, titularidad/financiación y comunidad autónoma.....	329
E4.3. <i>Gráfico</i> : Porcentaje de alumnado que estudia enseñanzas de religión, por enseñanza, titularidad y comunidad autónoma.....	331
E5. El alumnado extranjero	
E5.0. Contenido, notas explicativas y fuentes de información.....	333
E5.1. Distribución porcentual del alumnado extranjero según enseñanza, por procedencia y titularidad/financiación del centro. Enseñanzas no universitarias.....	334
E5.2. Distribución porcentual del alumnado extranjero según comunidad autónoma, por procedencia y titularidad/financiación. Enseñanzas no universitarias.....	336
E5.3. Distribución porcentual del alumnado extranjero según titularidad/financiación del centro, por procedencia y comunidad autónoma. Enseñanzas no universitarias.....	338
E5.4. Porcentaje de alumnado extranjero en Enseñanzas de Régimen General no universitarias, por enseñanza, titularidad/financiación y comunidad autónoma.....	339
E5.5. Variación del alumnado extranjero por comunidad autónoma. Enseñanzas no universitarias.....	340
E5.6. Variación del alumnado extranjero por país de nacionalidad. Enseñanzas no universitarias.....	342
E5.7. Población extranjera y alumnado extranjero por país de nacionalidad. Enseñanzas no universitarias.....	343
E5.8. Alumnado extranjero que cursa estudios universitarios por universidad.....	344
E5.9. Distribución porcentual del alumnado extranjero según comunidad autónoma, por enseñanza. Educación de Adultos.....	346
E5.10. Distribución porcentual del alumnado extranjero en enseñanzas de Carácter Formal según comunidad autónoma, por procedencia. Educación de Adultos.....	346
E5.11. Alumnado extranjero por país de nacionalidad. Educación de Adultos.....	347
E5.12. Población extranjera de 3 a 15 años nacida en España, por grupo de edad y comunidad autónoma de residencia.....	348
E5.13. Población extranjera de 3 a 15 años nacida en España, por grupo de edad y nacionalidad.....	349
E5.14. <i>Gráfico</i> : Porcentaje de alumnado extranjero en E. Primaria, por comunidad autónoma.....	350
E5.15. <i>Gráfico</i> : Distribución porcentual del alumnado extranjero según su procedencia, por comunidad autónoma. Enseñanzas no universitarias.....	350
E5.16. <i>Gráfico</i> : Relación porcentual entre el alumnado extranjero y el total de la población extranjera, por país de nacionalidad. Enseñanzas no universitarias.....	351
F. RESULTADOS A LARGO PLAZO DE LA EDUCACIÓN	
F1. La educación y el mercado laboral	
F1.0. Contenido, notas explicativas y fuentes de información.....	355
F1.1. Tasas de actividad, empleo y paro de la población de 25-64 años, según nivel de formación alcanzado, por grupos de edad y sexo.....	356

F1.2.	Tasas de actividad de la población de 25-64 años, según nivel de formación, por grupo de edad, sexo y comunidad autónoma.....	357
F1.3.	Tasas de empleo de la población de 25-64 años, según nivel de formación, por grupo de edad, sexo y comunidad autónoma	358
F1.4.	Tasas de paro de la población de 25-64 años, según nivel de formación, sexo y comunidad autónoma	359
F1.5.	Distribución porcentual de los ocupados según ocupación para cada nivel de formación, por sexo	360
F1.6.	Distribución porcentual de los ocupados según rama de actividad para cada nivel de formación, por sexo	361
F1.7.	Índices de salarios brutos anuales de los asalariados, según grupo de edad, sexo y nivel de formación	363
F1.8.	Tasa de afiliación de los graduados en Formación Profesional según la enseñanza, por sexo, grupos de edad y periodo de análisis	364
F1.9.	Tasa de afiliación de los graduados en Formación Profesional según la enseñanza, por sexo, comunidad autónoma y periodo de análisis	365
F1.10.	Distribución de las bases de cotización (euros) de los afiliados por cuenta ajena con jornada a tiempo completo en el tercer año tras la graduación por enseñanza, sexo y comunidad autónoma. Graduados en Ciclos Formativos de Grado Medio y Grado Superior	366
F1.11.	<i>Gráfico:</i> Tasas de actividad según nivel de formación, por grupo de edad	368
F1.12.	<i>Gráfico:</i> Tasas de paro según nivel de formación, por grupo de edad	369
F1.13.	<i>Gráfico:</i> Tasas de paro del grupo de edad de 25 a 34 años según nivel de formación, por sexo	369
F1.14.	<i>Gráfico:</i> Distribución porcentual de los ocupados con nivel de formación inferior a 2ª etapa de E. Secundaria según ocupación, por sexo	370
F1.15.	<i>Gráfico:</i> Distribución de los ocupados con nivel de formación de E. Superior, según ocupación, por sexo	370
F1.16.	<i>Gráfico:</i> Distribución porcentual de los ocupados según rama de actividad, por nivel de formación y sexo	371
F1.17.	<i>Gráfico:</i> Índices de salarios brutos anuales, por nivel de formación y sexo. Total de asalariados y jóvenes de 25 a 34 años.....	372

F2. La educación y los comportamientos sociales y culturales

F2.0.	Contenido, notas explicativas y fuentes de información.....	373
F2.1.	Gasto medio por hogar según nivel de formación del sustentador principal.....	374
F2.2.	Porcentaje de personas de 16 y más años por decil de renta por unidad de consumo y nivel de formación alcanzado.....	374
F2.3.	Distribución porcentual de los adultos según nivel de formación alcanzado, por tramo de ingresos anuales del hogar	375
F2.4.	Porcentaje de personas de 16 y más años con carencia material por nivel de formación alcanzado	375
F2.5.	Porcentaje de usuarios (16 a 74 años) que han utilizado Internet y que han comprado a través de Internet en los últimos 3 meses.....	376
F2.6.	Servicios de Internet usados por motivos particulares en los últimos 3 meses por naturaleza del servicio.....	376
F2.7.	Porcentaje de usuarios (16 a 74 años) que alguna vez han utilizado Internet y porcentaje que han comprado alguna vez a través de Internet por nivel de formación y comunidad autónoma	377
F2.8.	Porcentaje de personas de 15 años en adelante que han practicado deporte en el último año según la frecuencia con la que practican por nivel de estudios	378
F2.9.	Distribución porcentual de personas de 15 años en adelante que practicaron deporte en el último año según época del año, tipo de día y entorno en el que suelen practicar, por nivel de estudios	378
F2.10.	Porcentaje de personas de 15 años en adelante que han practicado deporte en el último año, según la modalidad deportiva practicada, por nivel de estudios.....	378
F2.11.	Porcentaje de personas de 15 años en adelante según su pertenencia como miembros o abonados a gimnasios asociaciones o clubs deportivos por nivel de estudios.....	379
F2.12.	Porcentaje de personas de 15 años en adelante que asistieron en el último año a un espectáculo deportivo según tipo de acceso por nivel de estudios	379
F2.13.	Distribución porcentual de personas de 15 años en adelante según los motivos principales por los que se han practicado deporte, por nivel de estudios	379
F2.14.	Distribución porcentual de personas de 15 años en adelante según los motivos principales por los que no se ha practicado deporte por nivel de estudios	379
F2.15.	Distribución porcentual de las personas de 16 y más años según satisfacción con sus relaciones personales, y satisfacción media, por nivel de formación alcanzado.....	380
F2.16.	Distribución porcentual de las personas de 16 y más años según satisfacción con la situación económica del hogar, y satisfacción media, por nivel de formación alcanzado	380
F2.17.	Distribución porcentual de las personas de 16 y más años según satisfacción con el tiempo que se dispone para hacer lo que a uno le gusta, y satisfacción media, por nivel de formación alcanzado	380
F2.18.	Distribución porcentual de las personas de 16 y más años según número de libros que han leído en los últimos 12 meses, por nivel de formación alcanzado	380

F2.19.	<i>Gráfico:</i> Porcentaje del gasto familiar en “alimentación” y en “ocio, espectáculos y cultura”, por nivel de formación del sustentador principal.....	381
F2.20.	<i>Gráfico:</i> Porcentaje de personas (16 a 74 años) que han utilizado internet en los últimos 3 meses por nivel de formación.....	381
F2.21.	<i>Gráfico:</i> Porcentaje de personas (16 a 74 años) que han comprado a través de internet en los últimos 3 meses por nivel de formación.....	381
F2.22.	<i>Gráfico:</i> Porcentaje de personas (16 a 74 años) que han comprado a través de internet en los últimos 3 meses, por nivel de formación y comunidad autónoma.....	382
F2.23.	<i>Gráfico:</i> Porcentaje de personas de 16 y más años según número de libros que han leído en los últimos 12 meses por nivel de formación.....	382

G. RELACIONES DEL SISTEMA EDUCATIVO ESPAÑOL CON EL EXTERIOR

G1. La acción educativa en el exterior

G1.0.	Contenido, notas explicativas y fuentes de información.....	385
G1.1.	Resumen de los programas de Educación en el Exterior, por programa y país.....	387
G1.2.	Alumnado en los programas de Educación en el Exterior, por enseñanza y país.....	389
G1.3.	Alumnado matriculado en las enseñanzas de la oferta CIDEAD, por edad, lugar de residencia y sexo.....	390
G1.4.	Alumnado matriculado en las enseñanzas de la oferta CIDEAD, por país de residencia y sexo.....	392
G1.5.	Instituto Cervantes. Número de centros y profesorado por país.....	394
G1.6.	Instituto Cervantes. Número de matrículas en cursos de español por país y nivel.....	395
G1.7.	Instituto Cervantes. Número de candidatos y aprobados para la obtención del Diploma de Español como Lengua Extranjera (DELE) por país y nivel.....	396
G1.8.	Instituto Cervantes. Número de participantes en Cursos de Formación del Profesorado por país....	397
G1.9.	Instituto Cervantes. Participación en la Prueba de Conocimientos Constitucionales y Socioculturales de España (CCSE) por lugar de nacimiento, sexo y edad.....	397
G1.10.	Instituto Cervantes. Participación en la Prueba de Conocimientos Constitucionales y Socioculturales de España (CCSE) por nacionalidad y sexo.....	398
G1.11.	<i>Gráfico:</i> Alumnado atendido en programas de educación en el exterior, por país.....	399
G1.12.	<i>Gráfico:</i> Alumnado matriculado en las enseñanzas CIDEAD.....	399
G1.13.	<i>Gráfico:</i> Número de aprobados para la obtención del Diploma de Español como Lengua Extranjera país y nivel.....	400

G2. La homologación, declaración de equivalencia y convalidación de estudios extranjeros

G2.0.	Contenido, notas explicativas y fuentes de información.....	401
G2.1.	Evolución de la actividad de homologación, convalidación y acreditación de títulos y estudios extranjeros.....	402
G2.2.	Resoluciones favorables de homologación y convalidación de títulos y estudios extranjeros de nivel no universitario, por país de procedencia del título o de los estudios.....	403
G2.3.	Resoluciones favorables de homologación y declaración de equivalencia de títulos extranjeros, por país de expedición de la titulación.....	405
G2.4.	Resoluciones favorables de homologación y declaración de equivalencia de títulos extranjeros universitarios, por rama del conocimiento/profesiones/titulaciones.....	407
G2.5.	Acreditación de títulos de profesionales españoles para establecerse en otros estados de la Unión Europea, por título profesional.....	408
G2.6.	<i>Gráfico:</i> Distribución porcentual de las resoluciones favorables de homologación y convalidación de títulos y estudios extranjeros de nivel no universitario, por país de procedencia del título o de los estudios.....	409
G2.7.	<i>Gráfico:</i> Distribución porcentual de las resoluciones favorables de homologación y declaración de equivalencia de títulos extranjeros universitarios por país de expedición de la titulación.....	409

G3. Los programas europeos

G3.0.	Contenido, notas explicativas y fuentes de información.....	411
G3.1.	Número de movidades de estudiantes de Educación Superior que han participado en el programa Erasmus+, desde centros españoles a países del programa, por institución de procedencia, tipo de movilidad, sexo y comunidad autónoma de origen.....	413
G3.2.	Número de movidades de estudiantes de Educación Superior que han participado en el programa Erasmus+, desde centros españoles a países del programa, por tipo de movilidad, institución de procedencia, sexo y país de destino.....	414
G3.3.	Número de movidades de estudiantes de Educación Superior que han participado en el programa Erasmus+, desde centros españoles a países del programa, por edad, sexo y tipo de movilidad...	415

G3.4.	Número de movilizaciones de estudiantes de Educación Superior que han participado en el programa Erasmus+, desde centros españoles a países del programa, por campo de estudio e institución de procedencia	415
G3.5.	Duración media (meses) de las movilizaciones de estudiantes de Educación Superior que han participado en el programa Erasmus+, desde centros españoles a países del programa, por tipo de movilidad, institución de procedencia, sexo y país de destino	416
G3.6.	Número de movilizaciones de personal de Educación Superior que han participado en el programa Erasmus+, desde centros españoles a países del programa, por institución de procedencia, tipo de movilidad, sexo y comunidad autónoma de origen	417
G3.7.	Número de movilizaciones de personal de Educación Superior que han participado en el programa Erasmus+, desde centros españoles a países del programa, por país de destino, tipo de movilidad, sexo e institución de procedencia.....	418
G3.8.	Número de movilizaciones de personal de Educación Superior que han participado en el programa Erasmus+, desde centros españoles a países del programa, por antigüedad e institución de procedencia	419
G3.9.	Número de movilizaciones de personal para docencia de Educación Superior que han participado en el programa Erasmus+, desde centros españoles a países del programa, por campo de estudio e institución de procedencia	419
G3.10.	Número de movilizaciones de personal para formación de Educación Superior que han participado en el programa Erasmus+, desde centros españoles a países del programa, por categoría del personal e institución de procedencia	419
G3.11.	Número de movilizaciones de estudiantes y personal de Educación Superior que han participado en el programa Erasmus+, entre países asociados, por origen/destino, comunidad autónoma y sexo	420
G3.12.	Número de movilizaciones de estudiantes y personal de Educación Superior que han participado en el programa Erasmus+, entre países asociados, por área geográfica, origen/destino y sexo	421
G3.13.	Número de movilizaciones de estudiantes de Educación Superior y personal para docencia que han participado en el programa Erasmus+, entre países asociados, por entrada/salida, campo de estudio y sexo	422
G3.14.	Duración media de las movilizaciones de estudiantes de Educación Superior (meses) y personal para docencia (días) que han participado en el programa Erasmus+, entre países asociados, por entrada/salida, campo de estudio y sexo.....	422
G3.15.	Número de movilizaciones de estudiantes y personal de Formación Profesional que han participado en el programa Erasmus+, desde centros españoles a países del programa, por país de destino y sexo	423
G3.16.	Número de movilizaciones de estudiantes y personal de Formación Profesional que han participado en el programa Erasmus+, desde centros españoles a países del programa, por comunidad autónoma y sexo	423
G3.17.	Número de movilizaciones de estudiantes y personal de Formación Profesional que han participado en el programa Erasmus+, desde centros españoles a países del programa, por edad y sexo	424
G3.18.	Número de movilizaciones de estudiantes y personal de Formación Profesional que han participado en el programa Erasmus+, desde centros españoles a países del programa, por campo de estudio y sexo	424
G3.19.	Duración media (días) de las movilizaciones de estudiantes y personal de Formación Profesional que han participado en el programa Erasmus+, desde centros españoles a países del programa, por comunidad autónoma y sexo.....	425
G3.20.	Número de movilizaciones de estudiantes de Formación Profesional que han participado en el programa Erasmus+, desde centros españoles a países del programa, por comunidad autónoma, tipo de movilidad y sexo	425
G3.21.	Número de movilizaciones de estudiantes y personal de Educación Escolar y Educación de Adultos que han participado en el programa Erasmus+, desde centros españoles a países del programa, por país de destino y sexo.....	426
G3.22.	Número de movilizaciones de estudiantes y personal de Educación Escolar y Educación de Adultos que han participado en el programa Erasmus+, desde centros españoles a países del programa, por comunidad autónoma y sexo.....	427
G3.23.	<i>Gráfico:</i> Distribución de la movilidad por sector de Educación y Comunidad autónoma de destino	427

H. LA COMPARACIÓN INTERNACIONAL

H1. La comparación internacional

H1.0.	Contenido, notas explicativas y fuentes de información.....	431
H1.1.	Abandono temprano de la educación y la formación. Porcentaje de población entre 18 y 24 años que no ha completado la E. Secundaria 2.ª etapa y no sigue ningún tipo de estudio-formación.....	433

H1.2.	Formación en E. Superior en la población de 25 a 34 años: Porcentaje de población de 25 a 34 años que ha alcanzado el nivel de formación en E. Superior	434
H1.3.	Formación permanente: Porcentaje de población entre 25 y 64 años que participa en educación y formación	435
H1.4.	Tasa de empleo de la población de 20-34 años graduada en los tres últimos años, por nivel educativo	436
H1.5.	Población de 20 a 34 años con experiencia laboral de al menos 1 mes mientras estudiaba en la U.E., por sexo y nivel de formación	437
H1.6.	Distribución porcentual de la población adulta según nivel de formación, por grupos de edad	438
H1.7.	Nivel de formación de la población joven: Porcentaje de población de 20 a 24 años que ha completado al menos el nivel de E. Secundaria 2.ª etapa	439
H1.8.	Número medio de alumnos por profesor	440
H1.9.	Gasto público total en educación en relación con el PIB, por nivel educativo	441
H1.10.	Gasto por alumno (<i>euros convertidos usando PPS</i>) en instituciones educativas, por nivel educativo	442
H1.11.	Relación porcentual entre el gasto por alumno en instituciones educativas y el PIB per cápita, por nivel educativo	443
H1.12.	Tasas netas de escolaridad en edades significativas	444
H1.13.	Porcentaje de alumnado de enseñanza pública y privada, por nivel educativo	445
H1.14.	Porcentaje de mujeres entre los graduados en E. Superior, por campo de estudio	446
H1.15.	Graduados en Ciencia y Tecnología: Número de graduados en Educación Superior, en Ciencia y Tecnología por cada 1.000 habitantes en la población de 20 a 29 años.....	447
H1.16.	Número medio de lenguas extranjeras cursadas y porcentaje de alumnado que aprende alguna lengua en Educación Primaria.....	448
H1.17.	Número medio de lenguas extranjeras cursadas y porcentaje de alumnado que aprende cada una de ellas en Educación Secundaria, por etapa educativa.....	449
H1.18.	Porcentaje de población de 16 a 74 años que ha utilizado Internet en los últimos 3 meses, por grupo de edad y sexo	450
H1.19.	Porcentaje de población de 16 a 74 años con, al menos, habilidades digitales básicas	451
H1.20.	Atención socio-educativa a menores de 3 años: Porcentaje y número medio de horas por tipo de atención	452
H1.21.	Rendimiento medio en la comprensión lectora del alumnado en 4.º de Primaria por sexo y porcentaje de alumnado con nivel bajo o inferior	453
H1.22.	Rendimientos medios en comprensión lectora, matemáticas y ciencias a los 15 años y porcentaje de alumnado con Nivel 1 e inferior	454
H1.23.	<i>Gráfico:</i> Gasto por alumno en instituciones educativas en E. Secundaria en relación al PIB per cápita en los países de la Unión Europea	455
H1.24.	<i>Gráfico:</i> Número medio de alumnos por profesor.....	455
H1.25.	<i>Gráfico:</i> Tasas netas de escolaridad en 3 y en 17 años.....	455

INTRODUCCIÓN

El anuario estadístico *Las cifras de la educación en España*, elaborado por la S.G. de Estadística y Estudios del Ministerio, trata de mostrar los aspectos más significativos de la educación en nuestro país, a través de la información que proporcionan las distintas fuentes estadísticas, y presentadas de forma conjunta y sintética. Para ello, se ofrecen datos relevantes, indicadores y gráficos, con la finalidad de proporcionar una visión ágil sobre la educación y, de ese modo, facilitar su comprensión y utilización tanto a las personas del mundo educativo como a la sociedad en general.

Esta publicación se estructura en los siguientes grandes apartados, agrupando cada uno de ellos, a su vez, varios capítulos:

- *El contexto de la educación*: geográfico, demográfico y económico.
- *Los recursos destinados a la educación*: la oferta educativa de los centros, los recursos humanos, los servicios complementarios, el gasto en educación y las becas y las ayudas al estudio.
- *La escolarización, la transición y los resultados del sistema educativo*.
- *Las enseñanzas*: presentando las principales características de cada nivel/régimen de enseñanza/formación del sistema educativo, de la formación en la empresa, de la formación permanente y de otras enseñanzas y formaciones.
- *Diversos aspectos de la escolarización*: los modelos lingüísticos en que se imparte la enseñanza, la enseñanza de lenguas extranjeras como materia y su utilización como lengua de enseñanza, la enseñanza de la religión y el alumnado extranjero.
- *Los resultados a largo plazo de la educación*: en el mercado de trabajo y en los comportamientos sociales y culturales.
- *Las relaciones del sistema educativo español con el exterior*: la acción educativa en el exterior y la homologación, convalidación y reconocimiento de títulos extranjeros, así como la participación en los programas educativos europeos de movilidad.
- *Los indicadores estadísticos internacionales*: la situación comparativa con los países de nuestro entorno.

Las novedades más destacables respecto a publicaciones anteriores son las siguientes:

- Se ha modificado la denominación y la estructura del capítulo D10, que pasa a denominarse *D10. La formación en la empresa*, adaptando la presentación de los datos a la estructura utilizada en el *Anuario de Estadísticas del Ministerio de Trabajo y Economía Social*. Se recoge: la *formación de demanda*, que abarca la ³Formación en las empresas; la *formación de oferta*, que abarca las acciones formativas de las Administraciones laborales, distinguiendo entre las dirigidas prioritariamente a trabajadores desempleados y las dirigidas prioritariamente a trabajadores ocupados y la *formación en alternancia con el empleo*, integrada por los programas de Escuelas Taller, Casas de Oficios, Talleres de Empleo y Formación y Empleo.
- Se incorporan resultados de *Encuesta sobre la Participación de la Población Adulta en las Actividades de Aprendizaje* (EADA) del año 2022, estadística realizada por el INE, que ofrece información sobre la participación en actividades de educación y aprendizaje en los doce meses previos a la entrevista de la población de 18 a 69 años. La EADA sigue las directrices metodológicas de Eurostat y está armonizada bajo reglamento europeo, integrándose en la *Encuesta de Educación de Adultos* de Eurostat. Se proporciona información de esta encuesta en el capítulo *D11. La*

formación permanente (tablas D11.9 a D11.14) y en el *F2. Los rendimientos de la Educación en los comportamientos sociales* (tablas F2.15 a F2.18).

- En el capítulo *F2. La educación y los comportamientos sociales*, se incluye información procedente de la *Encuesta de Hábitos Deportivos en España 2022* realizada por el Ministerio de Cultura y Deporte (tablas F2.8 a F2.14), así como del *Módulo de Salud y Calidad de vida 2022* de la *Encuesta de Condiciones de Vida del INE* (tablas F2.15 a F2.18).
- También se incorpora información de las últimas evaluaciones internacionales publicadas. Para el *Programa Internacional para la Evaluación de los Estudiantes 2022* (PISA 2022) de la OCDE, se ofrecen datos en los capítulos *C2. Las transiciones y los resultados educativos* (tabla C2.15) y *H1. La comparación internacional* (tabla H1.22), y del *Estudio Internacional de Progreso en Comprensión Lectora 2021* (PIRLS 2021) de la *Asociación Internacional para la Evaluación del Rendimiento Educativo* (IEA) también en el H1 (tabla H1.21).

La información del presente volumen viene referida al curso escolar 2021-2022, último período para el que se dispone de cifras estadísticas completas y con carácter definitivo. No obstante, se ha incluido también información sobre la evolución de determinados indicadores estadísticos a lo largo del último decenio/quinquenio.

El principal nivel de desagregación para el que se presenta la información de esta publicación es el de Comunidades Autónomas, lo que permite conocer las características de la educación en cada comunidad y comparar e identificar de forma objetiva las diversas situaciones que puedan existir en las distintas comunidades.

El ámbito de la publicación es el sector educación considerado en sentido amplio, tal y como se define en la Clasificación Internacional Normalizada de la Educación (CINE 2011), que abarca desde la educación inicial de los primeros años hasta la formación a lo largo de la vida, siempre que las actividades que se incluyan como educativas supongan 'la existencia de una comunicación organizada y continuada, destinada a suscitar el aprendizaje'. La adaptación a la realidad española de la definición y clasificación internacional ha sido efectuada utilizando la Clasificación Nacional de la Educación (CNED-2014 para la mayoría de las tablas), que considera como educación tanto los programas regulados por el sistema educativo como la formación profesional para el empleo, la formación permanente y continua y otras enseñanzas fuera del sistema educativo.

El contenido de la publicación es exclusivamente de tipo cuantitativo, basado en su mayor parte en resúmenes y en indicadores estadísticos cuya principal orientación es descriptiva. La mayor utilización de cifras relativas, frente a otras difusiones casi exclusivas de cifras absolutas, ayuda a la detección de aspectos significativos y facilita la comparación de los datos en el tiempo y en el espacio. En el caso de esta publicación, se han considerado como características básicas de clasificación orientadas hacia el análisis comparativo las comunidades autónomas, la titularidad pública y privada de los centros y la variable sexo.

Por su contenido, orientación y estructura, esta publicación viene a complementar otros tipos de publicaciones del Ministerio que contienen información sobre la educación en España, tales como:

- Las estadísticas específicas de la educación, que proporcionan los datos de base de forma exhaustiva y detallada, fundamentalmente en cifras absolutas.
- Los informes sobre la situación del sistema educativo, que suelen basarse en información de tipo normativo y explicativo junto con información estadística, como apoyo a los comentarios.
- Los sistemas de indicadores de la educación, al modo del establecido por la OCDE y en el Sistema Estatal de Indicadores de la Educación, que presentan una selección de indicadores de tipo cuantitativo y cualitativo, organizados y orientados hacia una finalidad evaluadora del sistema educativo.

La información utilizada en la elaboración de esta edición proviene de estadísticas oficiales, la mayoría de las cuales figuran en el Plan Estadístico Nacional, tanto en lo que respecta a estadísticas de la educación y de la formación, propiamente dichas, como a otras estadísticas que proporcionan datos relacionados sobre el sector educativo. Las fuentes de procedencia son diversas, debiéndose mencionar:

- Las estadísticas educativas elaboradas por la S.G. de Estadística y Estudios del Ministerio en cooperación con los correspondientes servicios de las Consejerías/Departamentos de Educa-

ción de las Comunidades Autónomas: Estadísticas de las Enseñanzas no universitarias, del Alumnado de Formación Profesional, de Seguimiento educativo y rendimiento académico del alumnado que accede a FP, de Inserción Laboral de los Graduados en Enseñanzas de FP, de Seguimiento Educativo Posterior de los Graduados en FP, del Gasto público en educación, de Becas y ayudas al estudio y de Movilidad del Profesorado de Enseñanzas no Universitarias en Centros Públicos. También se incluye información proveniente de la Estadística de Programas Educativos Europeos realizada en colaboración con el SEPIE.

- Las estadísticas e información educativas elaboradas por otras unidades del Ministerio: Estadística de la Educación en el exterior; Estadística de la Oferta de enseñanzas a distancia del Centro para la Innovación y el Desarrollo de la Educación a Distancia; Explotación estadística del programa Aula Mentor; Explotación estadística del registro de Homologaciones y convalidaciones de enseñanzas no universitarias.
- Las estadísticas e información educativas elaboradas por el Ministerio de Ciencia, Innovación y Universidades: Estadísticas de Estudiantes universitarios, de Personal de las universidades y de las Pruebas de Acceso a la Universidad; Explotación estadística del registro de Homologaciones de títulos extranjeros universitarios y del reconocimiento de Títulos de la Unión Europea a efectos profesionales.
- Las estadísticas provenientes del Instituto Nacional de Estadística: Encuesta de Población Activa, Encuesta continua de Población, Explotación estadística del Padrón Municipal, Encuesta de Condiciones de vida, Contabilidad Nacional, Encuesta de Presupuestos Familiares, Encuesta sobre Equipamiento y Uso de Tecnologías de la Información y Comunicación en los hogares y Encuesta sobre la Participación de la Población Adulta en las Actividades de Aprendizaje.
- Las estadísticas de otros ministerios e instituciones: Ministerio de Trabajo y Economía Social, *Anuario y Estadística de la Formación para el Empleo*; Ministerio de Cultura y Deporte, *Encuesta de Hábitos Deportivos en España 2022*; Ministerio de Sanidad, *Formación Sanitaria Especializada*; Instituto Cervantes; Ministerio de Interior, Formación para el acceso de la Escala Básica del Cuerpo Nacional de Policía y Escalas de Cabos y Guardias de la Guardia Civil.
- Las estadísticas de Eurostat, incluyendo los indicadores para el seguimiento de los objetivos del *marco estratégico para la cooperación europea en el ámbito de la educación y la formación con miras al Espacio Europeo de Educación y más allá (2021-2030)* y otros datos estadísticos.
- Las estadísticas y estudios de la OCDE: Proyecto de Indicadores internacionales de la educación y Programa Internacional para la Evaluación de los Estudiantes (PISA); así como del *Estudio Internacional de Progreso en Comprensión Lectora (PIRLS)* de la Asociación Internacional para la Evaluación del Rendimiento Educativo (IEA).

SÍMBOLOS UTILIZADOS

“..” Datos no disponibles

“0” o “-” Valor nulo

“x” Los datos están incluidos en otra rúbrica

Principales resultados

Las cifras de la educación en España

Curso 2021-2022

Edición 2024

Gráfico 1.1. Clasificación de los centros de Enseñanzas no universitarias. Curso 2021-22



Gráfico 1.2. Nº de centros que imparten cada enseñanza. Régimen General no universitario. Curso 2021-2022



Gráfico 1.3. Número medio de alumnos por unidad/grupo. Curso 2021-2022

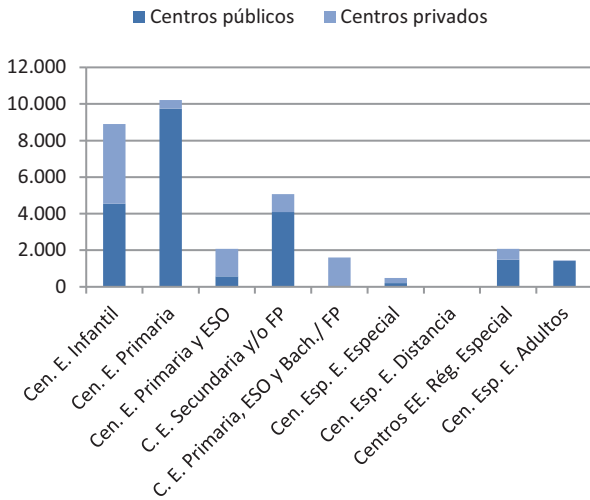

1. Los centros educativos

En el curso 2021-2022 el total de centros educativos no universitarios asciende a 31.908, de ellos, 28.389 de Régimen General, 2.073 de Régimen Especial y 1.446 centros específicos de Educación de Adultos. Los centros públicos son amplia mayoría, 19.158 de Régimen General, 1.475 de Régimen Especial y 1.413 centros específicos de Educación de Adultos. Dentro de los centros de Régimen General, atendiendo a las enseñanzas que imparten, los centros de Educación Primaria son los más numerosos, 10.219 (en muchos de estos centros se imparte también E. Infantil).

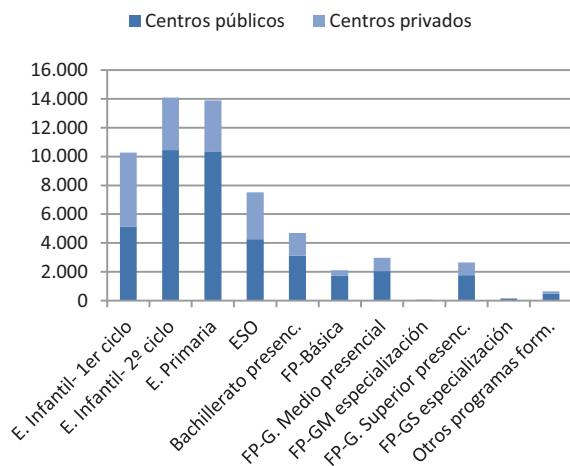
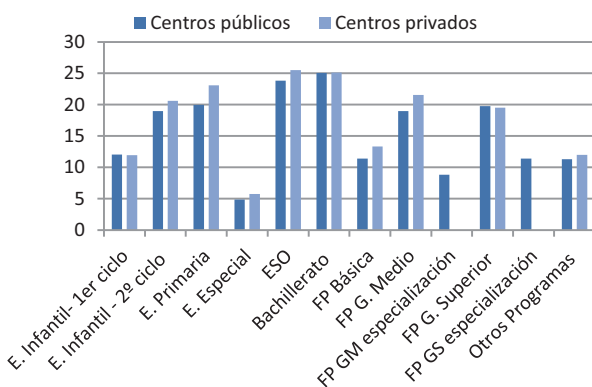
La E. Infantil Primer ciclo es impartida en 10.282 centros y el Segundo ciclo 14.098 centros, la E. Primaria en 13.891 y la ESO en 7.511. El Bachillerato presencial en 4.691, la FP Básica en 2.105, la FP de Grado Medio presencial en 2.978 y la FP de Grado Superior presencial en 2.653.

El número medio de alumnos por unidad se sitúa en torno a 20 alumnos en E Infantil 2º ciclo (19,5), E. Primaria (20,9), Ciclos de FP G. Medio (19,6) y Ciclos de FP G. Superior (19,7), subiendo en ESO (24,4) y Bachillerato (25,1). La ratio se reduce en E. Infantil 1er ciclo (12,0), FP Básica (11,8), Otros Programas Formativos (11,5), y, especialmente, en E. Especial específica (5,2).

El 6,1% del alumnado de E. Primaria en centros públicos utiliza transporte escolar para su escolarización y el 16,0% de ESO. Existen diferencias significativas entre comunidades autónomas, destacando Galicia donde es transportado el 37,5% del alumnado de E. Primaria y el 46,9% de ESO.

Información ofrecida en los capítulos: B1. Los centros docentes y su oferta educativa y B2. Los servicios complementarios y en los capítulos del apartado D de enseñanzas del sistema educativo y formativo.

Gráfico 1.4. Porcentaje de alumnado de centros públicos usuario de transporte escolar. 2021-2022

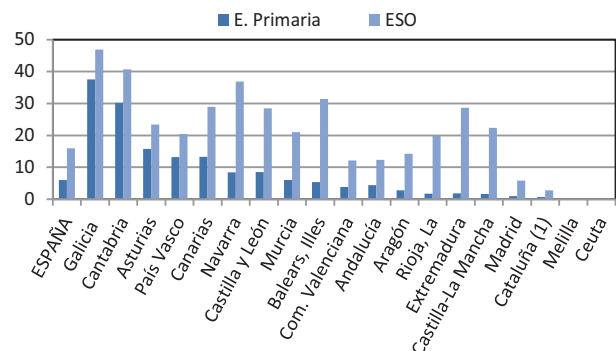

(1) Información incompleta para los c. públicos de E. Primaria.

Gráfico 2.1. Profesorado del sistema educativo. Curso 2021-2022

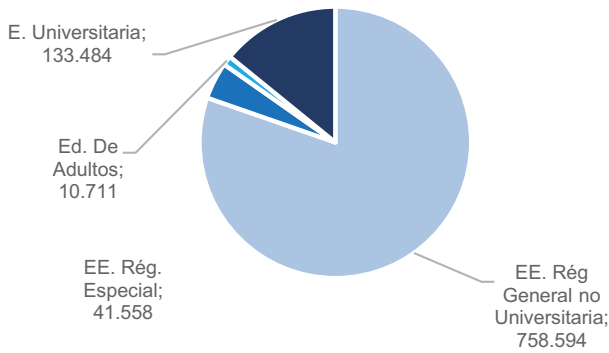

2. El profesorado

En el curso 2021-2022 la cifra de profesorado que imparte enseñanza en el sistema educativo asciende a 944.347 personas. El 80,3% lo hace en enseñanzas de Régimen General no universitarias, el 14,1% en E. Universitaria, el 4,4% en enseñanzas de Régimen Especial y el 1,1% en las enseñanzas específicas de Educación de Adultos.

Las mujeres son amplia mayoría en el profesorado que imparte enseñanzas en el sistema educativo, 67,1%. Esta cifra se eleva al 72,3% dentro del profesorado de enseñanzas de Régimen General no universitarias y, dentro de este profesorado, alcanza su máximo en los Centros de E. Infantil, 97,4%. Sin embargo, en la E. Universitaria se sitúa en el 43,7%, siendo mayor el porcentaje de hombres.

Gráfico 2.2. Porcentaje de mujeres en el profesorado. Curso 2021-2022

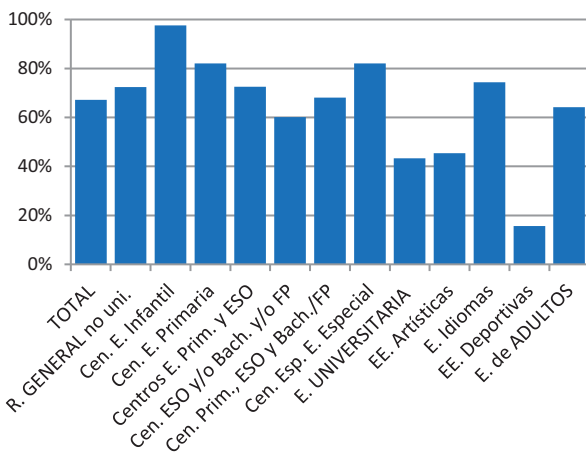

El profesorado de 50 y más años representa el 28,9% de los Maestros, el 38,1% del Profesorado de E. Secundaria y el 51,4% del profesorado de E. Universitaria. Por su parte, el profesorado de menos de 40 años significa, respectivamente, 36,4%, 26,4% y 18,6%.

El número medio de alumnos por profesor en los centros de enseñanzas de Régimen General no universitarias es de 11,4 (10,3 en los centros públicos y 14,4 en los centros privados).

Información ofrecida en el capítulo B3. El profesorado y otro personal en centros docentes.

Gráfico 2.3. Distribución porcentual del profesorado por edad. Curso 2021-2022



Gráfico 2.4. Número medio de alumnos por profesor en equivalentes a tiempo completo. EE de Régimen General no universitarias. Curso 2021-2022



Gráfico 3.1. Gasto público en educación, distribución por tipo de Administración. Año 2021

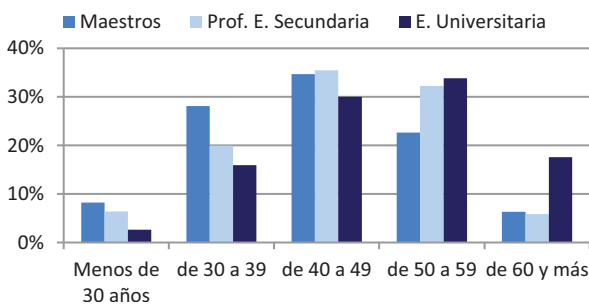

Gráfico 3.2. Gasto público en educación, distribución por actividad educativa ⁽¹⁾. Año 2021

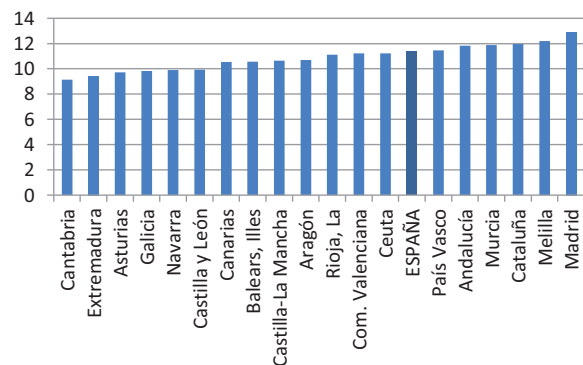

- (1) Para el cálculo de esta distribución se han excluido las partidas de ajuste y no distribuidas por actividad.
 (2) Otras enseñanzas: E. Adultos, exterior y otras enseñanzas.

Gráfico 3.3. Gasto público en educación, distribución por naturaleza económica. Año 2020

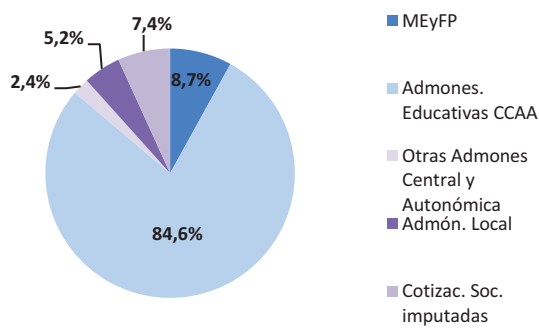
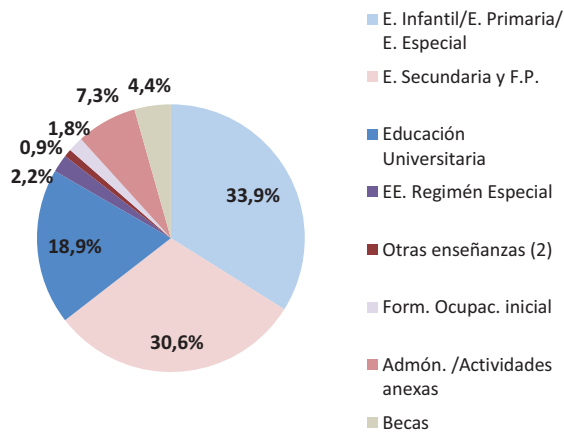
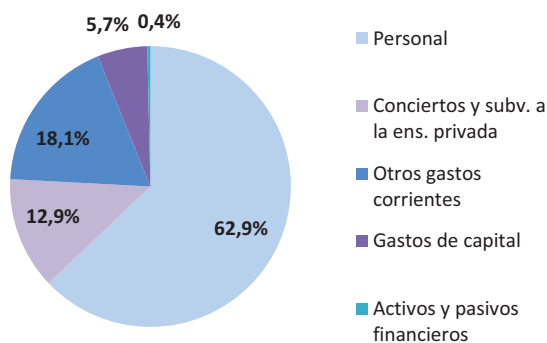

3. El gasto en educación

El gasto público en educación en 2021 es de 59.772,9 millones de euros, lo que supone el 4,89% en términos de participación en el PIB. Analizando el gasto público por tipo de Administración educativa, una amplia mayoría de él es financiado por las Administraciones educativas de las CCAA, 84,6%. Al Ministerio de Educación le corresponde el 8,7%, antes de transferencias a CCAA, y después de transferencias, un 3,9%. A la Administración Local el 5,2% y el 2,4% a los otros Ministerios y Consejerías. Todo ello se completa con el 7,4% de las cotizaciones sociales imputadas que proporciona la Contabilidad Nacional del INE. Los porcentajes mencionados no suman 100%, ya que no se han detraído las transferencias entre Administraciones y las partidas de ajuste.

En lo que se refiere a la distribución del gasto público entre las distintas actividades educativas, la Educación Infantil y Primaria, incluida la E. Especial, supone el 33,9% del total de gasto público en educación, la E. Secundaria y F.P., el 30,6%, y a continuación la Educación Universitaria con el 18,9%, mientras que las Becas y ayudas al estudio alcanzan el 4,4%. Entre el resto de actividades, se puede destacar el 7,3% que se destina a administración general y actividades anexas.

En cuanto al reparto por naturaleza económica del gasto público en educación, el gasto de personal representa el 62,9%, los conciertos y subvenciones a la enseñanza privada el 12,9% y otros gastos corrientes el 18,1%, los gastos de capital el 5,7% y completado con un 0,4% de los activos y pasivos financieros.

Información ofrecida en el capítulo B4. El gasto en educación.

Gráfico 4.1. Distribución del importe de las becas por niveles y Admón. financiadora. Curso 2021-2022



Gráfico 4.2. Distribución de becarios por tipos de enseñanzas. Total nacional. Curso 2021-2022



Gráfico 4.3. Porcentaje de alumnos becarios en Bachillerato y FP por C.A. de destino. Curso 2021-2022

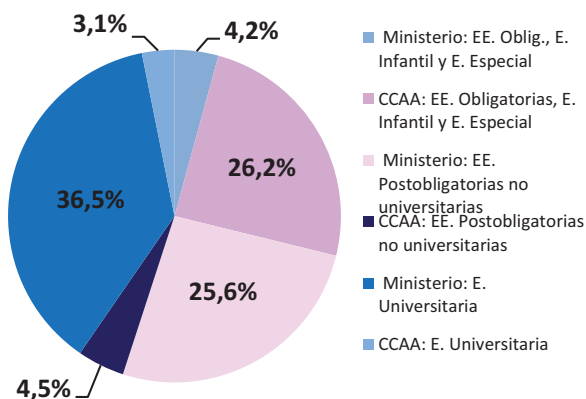

4. Las becas y ayudas al estudio

En el curso 2021-2022 el importe total de las becas y ayudas concedidas por todas las Administraciones educativas asciende a 3.113.440,8 miles de euros, destinándose la mayor proporción, el 39,5%, a la *E. universitaria* (el Ministerio financia el 36,5% y las Administraciones educativas de las comunidades autónomas el 3,1%) y el 30,1% a *EE. postobligatorias no universitarias* (25,6% el Ministerio y 4,5% las CC.AA.), correspondiendo a *EE. obligatorias, E. infantil y E. especial* el 30,4% restante (4,2% Ministerio y 26,2% CC.AA.).

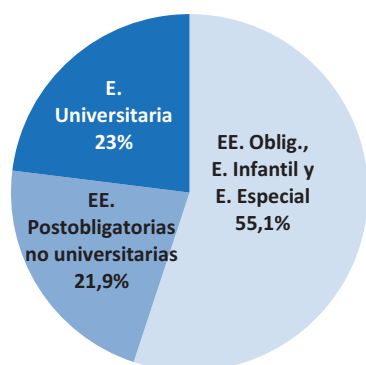
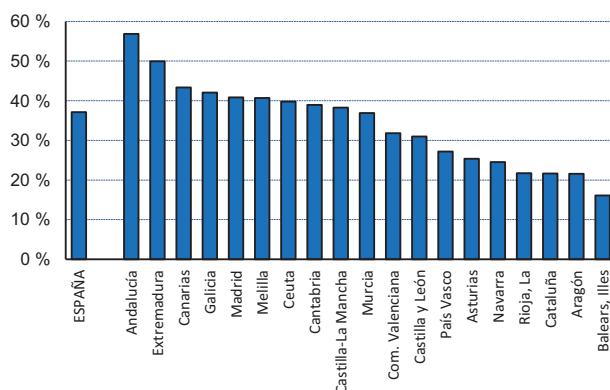
En total, el Ministerio financia 2.062.201,8 miles de euros, lo que supone el 66,2% del importe global, siendo claramente mayoritario el peso del Ministerio en la *E. universitaria*, mientras que el esfuerzo económico de las comunidades autónomas se aprecia en las *EE. obligatorias, E. infantil y E. especial*.

En el conjunto de todas las enseñanzas se han beneficiado de las ayudas un total de 2.721.515 becarios, de los cuales 1.498.577 (el 55,1%) son de *EE. obligatorias, E. infantil y E. Especial* y 596.191 (21,9% de los beneficiarios) de *EE. postobligatorias no universitarias*. El número de estudiantes de *E. universitaria* que se han beneficiado de becas ha sido 626.747, lo que supone el 23% del total de becarios.

En las *EE. postobligatorias no universitarias*, concretamente en Bachillerato y Formación Profesional, el 37,2% del total de estudiantes se benefician de alguna beca, observándose diferencias por comunidades autónomas. Entre ellas destaca Andalucía, donde un 56,8% de los estudiantes de estas enseñanzas son becarios, seguida de cerca por Extremadura con un 50%.

En lo que respecta a la *E. universitaria*, el 39,2% del total de estudiantes son becarios. Este porcentaje sube hasta 48,3% en el caso de estudiantes matriculados en universidades públicas.

Información ofrecida en el capítulo B5. Las becas y ayudas a la educación.

Gráfico 5.1. Alumnado matriculado en el sistema educativo. Curso 2021-2022

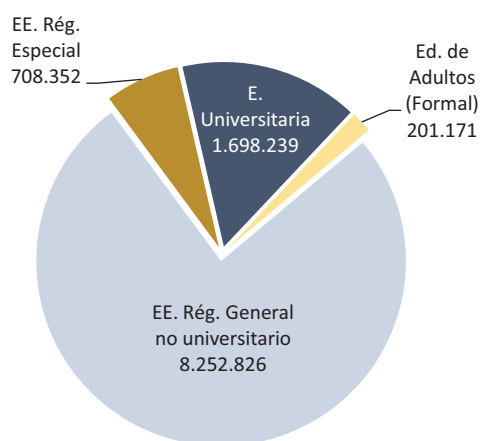

5. El alumnado

En el curso 2021-2022 el alumnado del sistema educativo asciende a 10.860.588. De ellos, 8.252.826 (76,0%) alumnos cursan enseñanzas de Régimen General no universitarias, 1.698.239 (15,6%) alumnos E. Universitaria, 708.352 (6,5%) alumnos enseñanzas de Régimen Especial y 201.171 (1,9%) enseñanzas de carácter formal de la oferta de Educación de Adultos.

La escolarización es prácticamente plena de los 3 años (96,4%) a los 16 años (95,9%), descendiendo de forma progresiva a partir de esa edad, pero manteniéndose por encima del 70% hasta los 19 años (74,9%) y cerca del 60% hasta alcanzar los 21 años (59,6%).

Gráfico 5.2. Tasas de escolarización en el sistema educativo. Curso 2021-2022

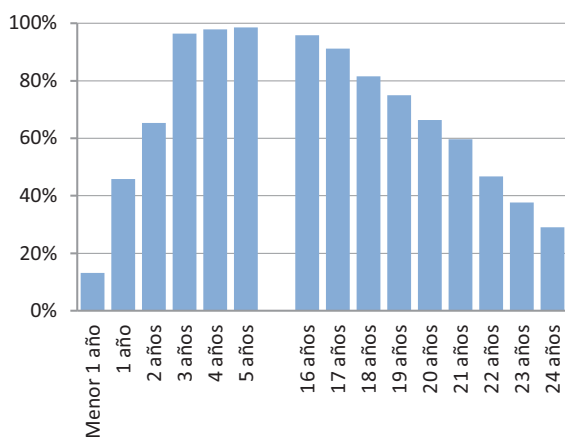

El 67,0% del alumnado de enseñanzas de Régimen General no universitarias están escolarizados en centros públicos, el 24,8% en enseñanza concertada y el 8,2% restante en enseñanza privada no concertada.

El 10,3% del alumnado matriculado en enseñanzas de Régimen General no universitarias tiene nacionalidad extranjera, existiendo diferencias entre las diferentes comunidades autónomas, desde Illes Balears con 16,3% y La Rioja con 15,4% a Galicia con 3,8% y Extremadura con 3,2%.

Información ofrecida en los capítulos de los apartados C, D y E.

Gráfico 5.3. Distribución porcentual del alumnado de Régimen General no universitario por financiación/titularidad. Curso 2021-2022



Gráfico 5.4. Porcentaje de alumnado extranjero en enseñanzas de Régimen General no universitarias. Curso 2021-2022



Gráfico 6.1. Tasas de idoneidad en las edades obligatorias. Curso 2021-2022

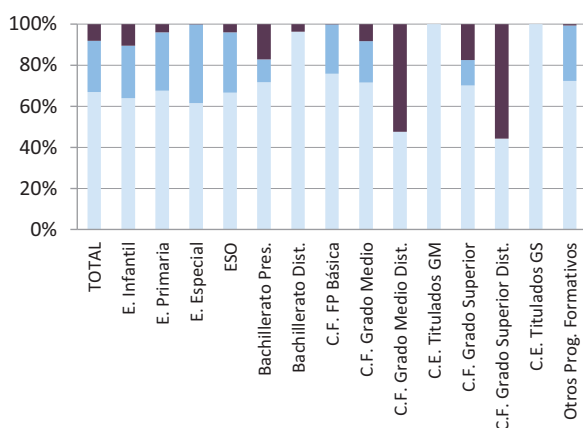

Gráfico 6.2. Porcentaje de alumnado que promociona de curso. Curso 2021-2022

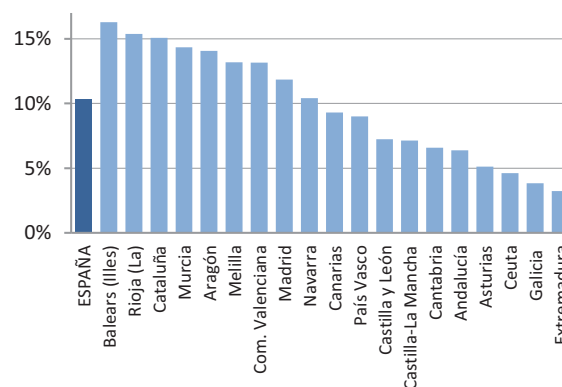

(1) Régimen ordinario.

Gráfico 6.3. Tasa de alumnado que repite curso. Curso 2021-2022

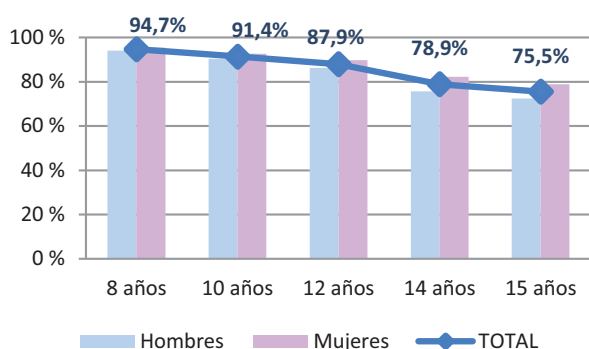
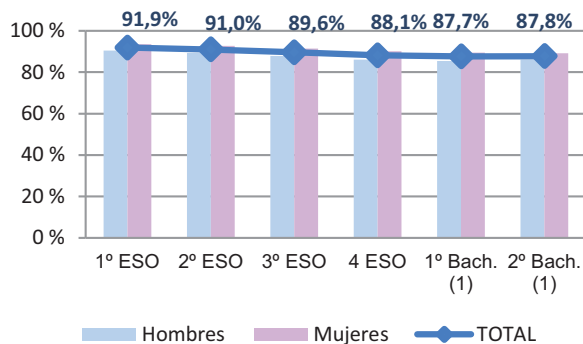
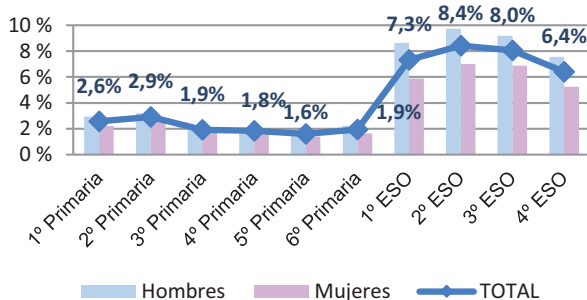

6. Los resultados académicos

A los 12 años el 87,9% del alumnado ya se encuentra cursando Educación Secundaria Obligatoria, el 12,1% ha acumulado algún retraso y se encuentra todavía matriculado en E. Primaria. Con 15 años el 75,5% alcanza el cuarto curso de E.S.O. o ha accedido a Formación Profesional Básica, permaneciendo el 24,5% matriculado en cursos de enseñanza previos.

El alumnado que promociona de curso en Educación Secundaria Obligatoria en 2021-2022 varía entre 91,9% de primer curso y 88,1% de cuarto curso. En el Bachillerato este porcentaje es del 87,7% en primer curso y 87,8% en segundo.

En la E. Primaria la tasa de alumnado que repite varía entre el 1,6% de quinto curso y 2,9% de segundo, mientras en la ESO varía entre 6,4% del cuarto curso y 8,4% de segundo.

En 2021-2022 la tasa bruta de población que finaliza la ESO con el título de Graduado es 80,9%. En las enseñanzas secundarias postobligatorias esta tasa es de 55,7% para Bachillerato, 4,0% para FP Básica y 26,3% para FP de Grado Medio, título de Técnico; ya en la educación superior, es de 34,7% para FP de Grado Superior, título Técnico Superior.

Los porcentajes de promoción y de titulación de las mujeres son mejores que los de los hombres en los diferentes niveles educativos, así se puede destacar que la tasa bruta de Graduados en ESO es 84,5% para las mujeres y 77,2% para los hombres, y en Grado Universitario es 52,7% para las mujeres y 33,0% para los hombres.

Información ofrecida en el capítulo C2 y diferentes capítulos del apartado D.

Gráfico 6.4. Tasa bruta de población que se gradúa en cada enseñanza/titulación. Curso 2021-2022



Gráfico 7.1. Población con nivel de formación de 2ª etapa de E. Secundaria y E. Superior. Año 2022



Gráfico 7.2. Abandono temprano de la educación-formación. Año 2022

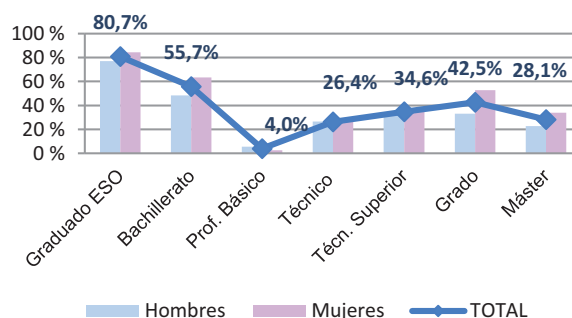

(1) Régimen ordinario.

Gráfico 7.3. Porcentaje de población de 25-34 años con estudios superiores. Año 2022

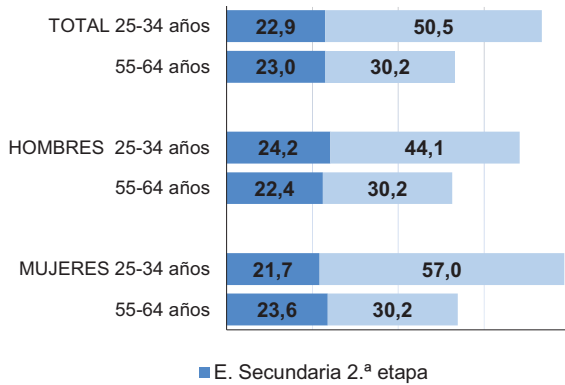
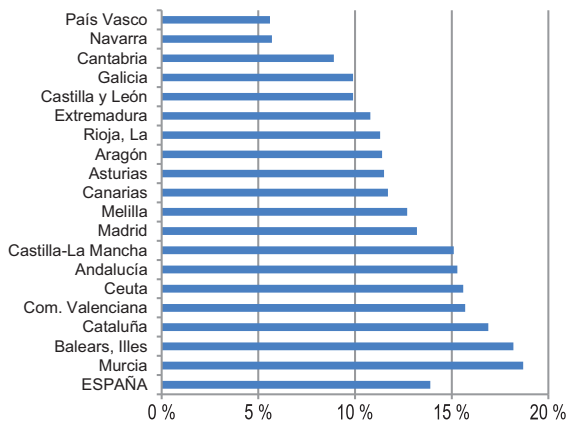
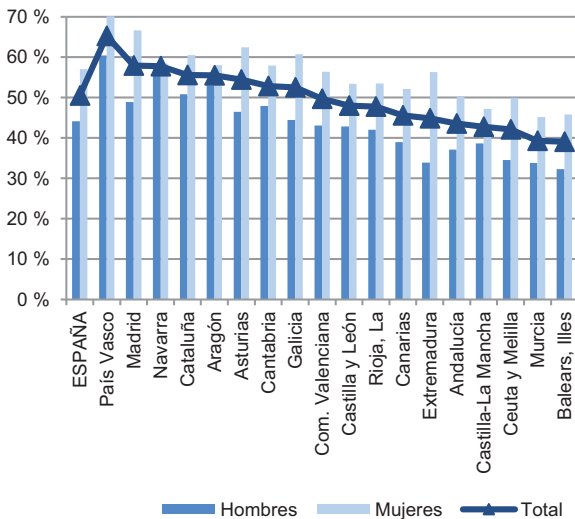

7. Los resultados educativos de la población

El porcentaje de población de 55 a 64 años con nivel de formación de educación secundaria segunda etapa y educación superior en el año 2022 es del 53,2%, porcentaje que se eleva en la población más joven (25 a 34 años) a 73,5%. En las mujeres estos porcentajes han variado entre 53,8% (55 a 64 años) y 78,7% (25 a 34 años), y en los hombres entre 52,6% y 68,3% (datos Encuesta de Población Activa).

En el año 2022 el indicador de *abandono temprano de la educación-formación*, definido como el porcentaje de la población de 18 a 24 años que no ha alcanzado el nivel de segunda etapa de secundaria y no sigue ningún tipo de educación o formación, se sitúa en 13,9%, siendo el dato de los hombres 16,5% y el de las mujeres 11,2%. Por comunidades autónomas también aparecen diferencias notables.

El indicador de nivel de formación de educación superior (porcentaje de población con nivel de formación de educación superior) se sitúa en 2022 en 50,5% para la población de 25-34 años, siendo el dato de los hombres 44,1% y el de las mujeres 57,0%. También se producen variaciones en los datos por comunidad autónoma.

Información ofrecida en los capítulos A1. El contexto geográfico, demográfico y económico de la educación y C2. Las transiciones y los resultados educativos.

Gráfico 8.1. Tasas de empleo de la población de 25-64 y 25-34 años, según nivel de formación alcanzado. Año 2022



Gráfico 8.2. Tasas de paro de la población de 25-64 años y 25-34, según nivel de formación alcanzado. Año 2022



Gráfico 8.3. Índice de salarios brutos anuales. Año 2021

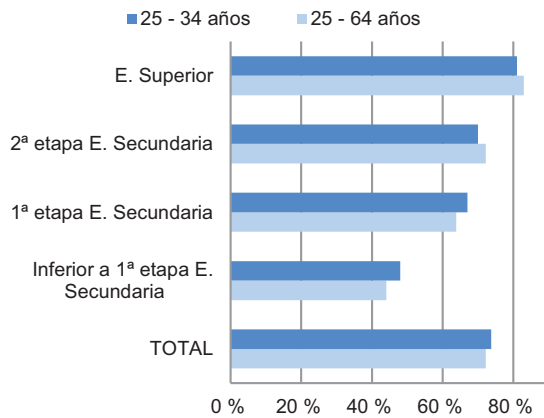

8. Resultados a largo plazo de la Educación

Comparado el nivel de formación alcanzado con el nivel de ocupación, se tiene que, si según los datos de la Encuesta de Población Activa del año 2022 el 72,2% de la población de 25 a 64 años está ocupada, este porcentaje aumenta con el nivel de formación, variando desde 44,1% para los que solo tienen el nivel de E. Primaria o inferior hasta 83,0% para los que alcanzan Educación Superior.

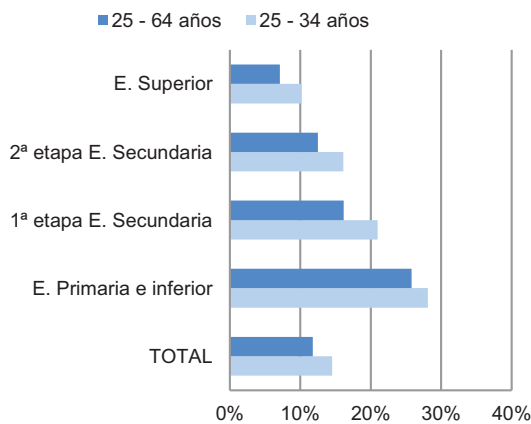
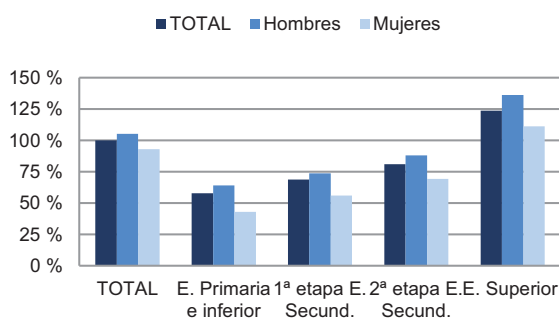
La tasa de paro alcanza el 14,5% para el total de jóvenes de 25 a 34 años, observándose también claras diferencias según su nivel educativo: 28,1% para aquellos con E. Primaria o inferior, el 21,0% para los que tienen el nivel de 1ª etapa de E. Secundaria, el 16,1% para los de 2ª etapa de E. secundaria, y el 10,2% para los titulados en E. Superior.

Atendiendo a los salarios percibidos y el nivel de formación alcanzado, los salarios de los titulados superiores superan a la media en un 23,7%. En el otro extremo se sitúa la población con nivel de E. Primaria e inferior, cuyos salarios están un 42,3% por debajo de la media.

También el nivel de formación influye en los comportamientos de la población adulta, como indica el mayor acceso a Internet de los titulados universitarios (99,4%), descendiendo hasta el 93,4% para la población con educación secundaria primera etapa y al 77,4% para la que dispone del nivel de formación de educación primaria.

Información ofrecida en los capítulos del apartado F de resultados a largo plazo de la educación.

Gráfico 8.4. Porcentaje de personas (16-74 años) que han utilizado Internet en los últimos 3 meses. Año 2022



Gráfico 9.1. Porcentaje de alumnado matriculado que estudia una lengua extranjera como materia. Curso 2021-2022



Gráfico 9.2. Porcentaje de alumnado que participa en experiencias que utilizan una lengua extranjera como lengua de enseñanza. Curso 2021-2022

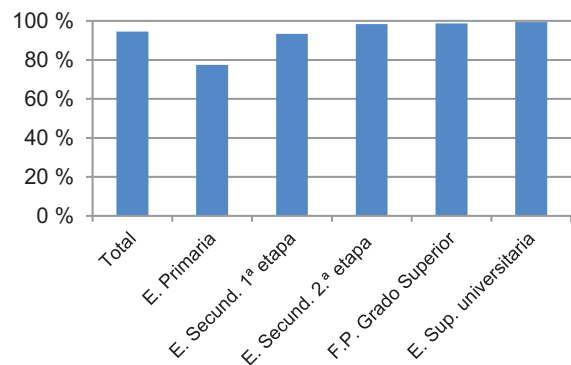

(1) En el total se incluye también el porcentaje correspondiente al alumnado matriculado en centros extranjeros.

Gráfico 9.3. Porcentaje de centros con experiencias de utilización de lengua extranjera como lengua de enseñanza. Curso 2021-2022

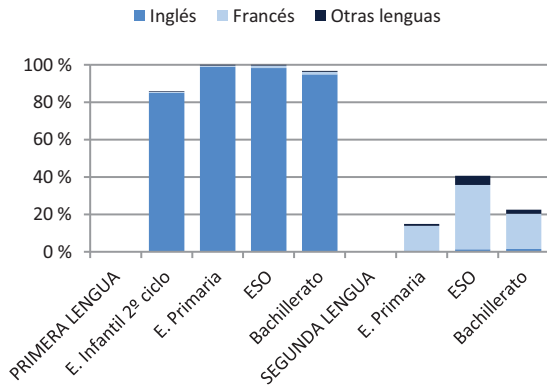
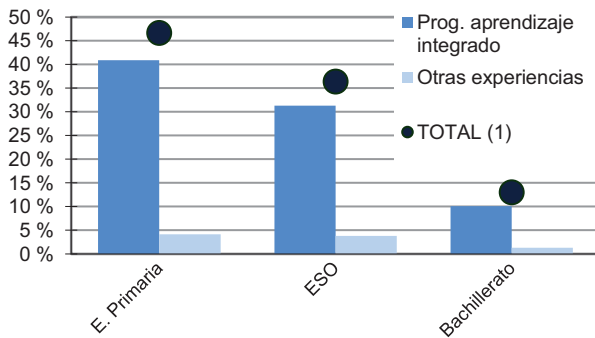
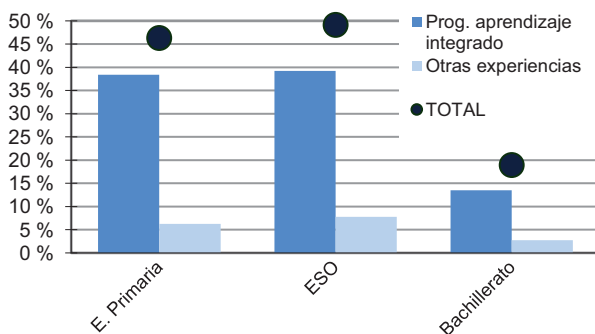

9. El aprendizaje de lenguas extranjeras

En el curso 2021-22, el 85,9% del alumnado de 2º ciclo de E. Infantil tiene contacto con una lengua extranjera, generalizándose el estudio de una lengua extranjera en la E. Primaria hasta el 100%. La lengua inglesa es estudiada prácticamente por todo el alumnado como primera lengua. El 40,6% del alumnado de ESO, el 22,5% del de Bachillerato y el 14,9% del de E. Primaria estudian una segunda lengua extranjera, mayoritariamente la lengua francesa.

Un 46,6% del alumnado de E. Primaria participa en alguna experiencia educativa que utiliza una lengua extranjera como lengua de enseñanza, siendo el 40,9% los que lo hacen en programas de aprendizaje integrado de contenidos y lengua extranjera, el 4,2% en otras experiencias y el 1,6% restante en centros extranjeros. En la ESO es el 36,4% del alumnado el que participa en estas experiencias, siendo el 31,3% el que lo hace en programas de aprendizaje integrado.

El 46,3% de los centros que imparten E. Primaria tienen alguna experiencia de utilización de una lengua extranjera como lengua de enseñanza y el 49,1% de los que imparten ESO. Los programas de aprendizaje integrado de contenidos y lengua extranjera se imparten en el 38,4% de los centros de E. Primaria y en el 39,2% de los de ESO.

El inglés es la lengua mayoritariamente utilizada como lengua de enseñanza, cursada por el 97,6% del alumnado de los programas de aprendizaje integrado, sin contar los modelos trilingües que incluyen también esta lengua, seguida a gran distancia por el francés, 1,9%.

Información ofrecida en los capítulos E2. La enseñanza de lenguas extranjeras y E3. La utilización de las lenguas extranjeras como lenguas de enseñanza.

Gráfico 9.4. Distribución por lengua del alumnado que participa en programas de aprendizaje integrados. Curso 2021-2022



Gráfico 10.1. Distribución del alumnado con necesidad específica de apoyo educativo según tipo de necesidad. Curso 2021-2022



Gráfico 10.2. Porcentaje de alumnado con necesidad específica de apoyo educativo por titularidad/ financiación. Curso 2021-2022

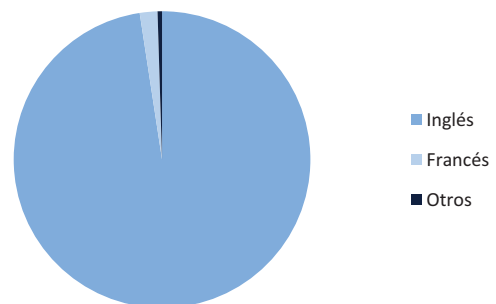

(1) En el total se incluye también el porcentaje correspondiente al alumnado matriculado en centros extranjeros.

Gráfico 10.3. Distribución porcentual del alumnado con necesidad específica de apoyo educativo según sexo. Curso 2021-2022

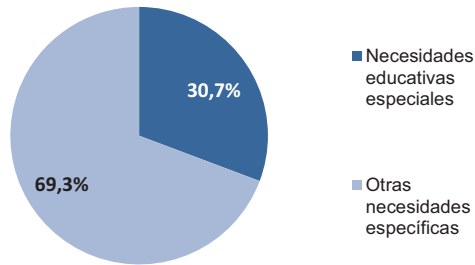
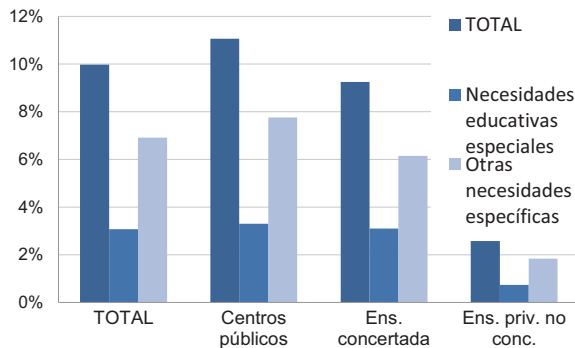

Gráfico 10.4. Porcentaje de alumnado con necesidad específica de apoyo educativo por enseñanza. Curso 2021-2022



10. El alumnado con necesidad específica de apoyo educativo

En el curso 2021-2022, el número total de alumnos con necesidad específica de apoyo educativo que recibe una atención educativa diferente a la ordinaria, asciende a 800.409, lo que representa el 10,0% del total de alumnado. De ellos, 245.983 (30,7%) con necesidades educativas especiales asociadas a discapacidad o trastorno grave y 554.426 (69,3%) por otras necesidades específicas.

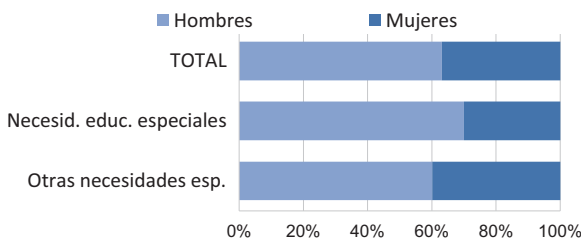
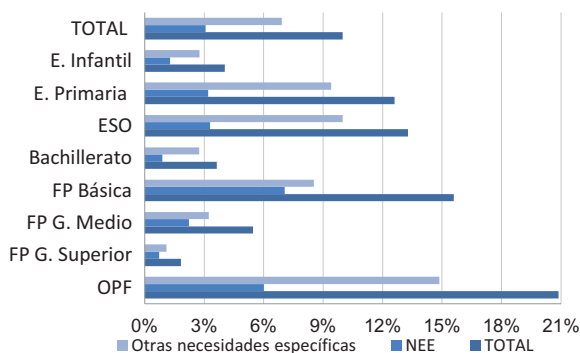
Este alumnado supone el 11,1% del total en los centros públicos y el 9,2% en la enseñanza concertada, siendo solamente el 2,6% en la enseñanza privada no concertada. La distribución por sexo es desigual: 63,1% de hombres y 36,9% de mujeres (12,1% y 7,6% respectivamente sobre el total de alumnado de cada sexo).

El alumnado que recibe apoyo educativo se encuentra principalmente cursando las etapas de la enseñanza básica, representando el 12,6% en E. Primaria y el 13,3% en ESO. Sobre todo, destacan los Otros programas formativos (20,9%), orientados a colectivos con necesidades específicas, además de las ofertas específicas dirigidas al alumnado con necesidades educativas especiales (E. Especial y OPF-E. Especial).

Considerando el alumnado con necesidades educativas especiales asociadas a discapacidad o trastorno grave, el 83,8% está integrado en centros ordinarios. Y teniendo en cuenta el tipo de discapacidad, el mayor porcentaje de integración corresponde a los trastornos graves de conducta (98,3%), y el menor a la pluridiscapacidad (36,9%).

Información ofrecida en el capítulo D6. El alumnado con necesidad específica de apoyo educativo.

Gráfico 10.5. Porcentaje de alumnado con necesidades educativas especiales integrado por tipo de discapacidad. Curso 2021-2022

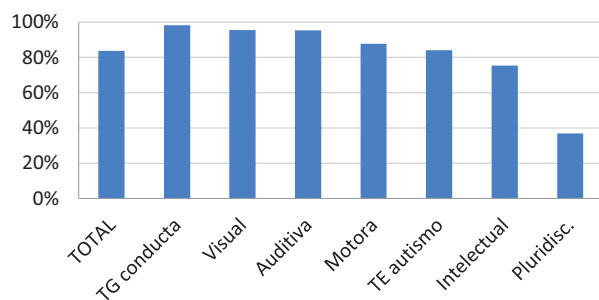

ORGANIGRAMA DEL SISTEMA EDUCATIVO ESPAÑOL

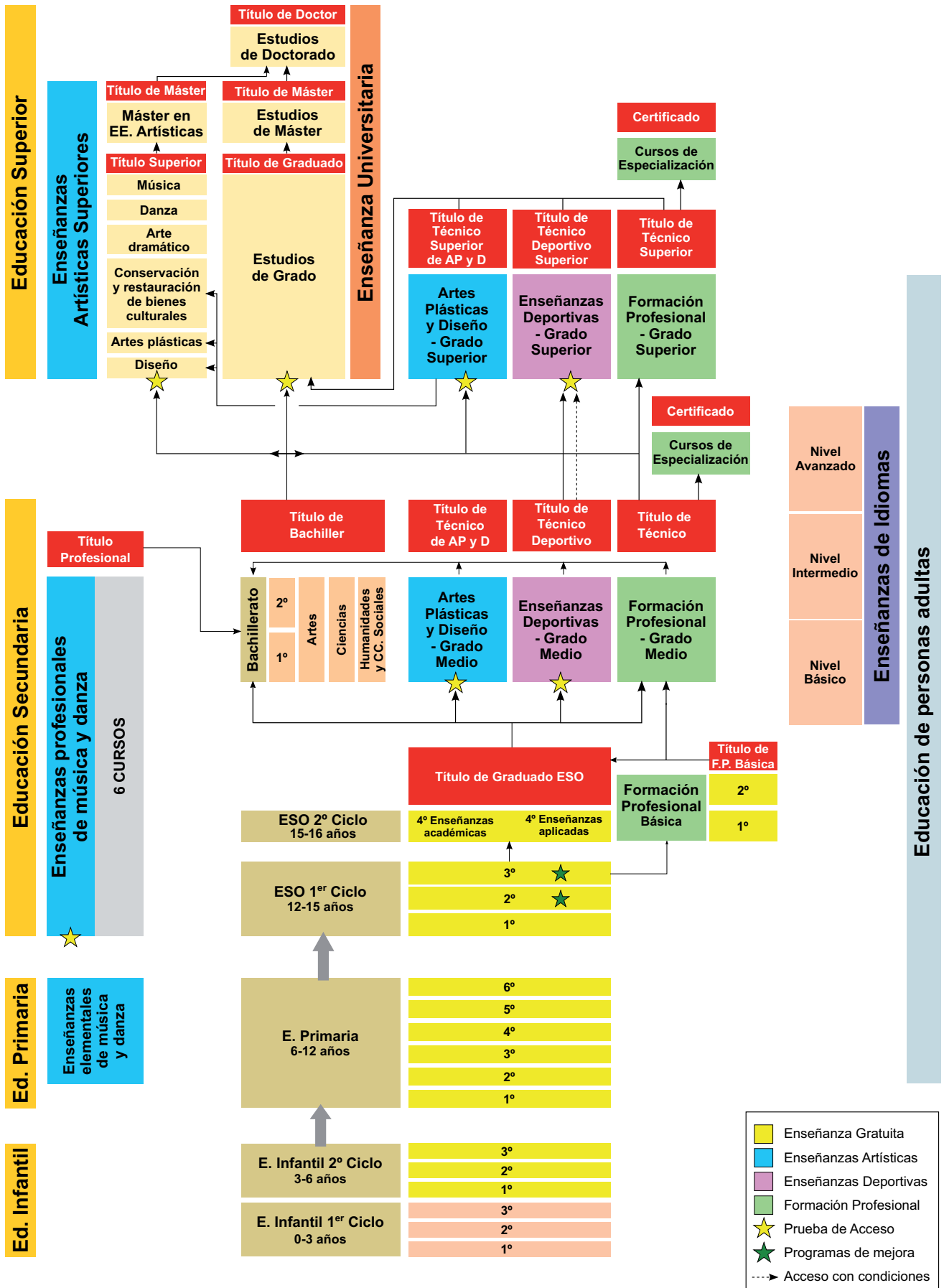

A. CONTEXTO DE LA EDUCACIÓN

A1. El contexto geográfico, demográfico y económico de la educación

A1. EL CONTEXTO GEOGRÁFICO, DEMOGRÁFICO Y ECONÓMICO DE LA EDUCACIÓN

A1.0. Contenido, notas explicativas y fuentes de información

Se presentan en este capítulo distintos indicadores relacionados con factores contextuales que pueden influir en la actividad y en la situación de la educación. La información presentada es la siguiente:

- En la tabla A1.1 y en el gráfico A1.5, especialmente en la primera, se ofrece una selección de datos estadísticos indicativos del *contexto geográfico, demográfico y económico*, junto con un *resumen de indicadores significativos de la propia actividad educativa* y que aparecerán desarrollados en posteriores capítulos. Se pretende facilitar una visión conjunta y relacionable sobre la situación de la educación y su contexto en cada una de las comunidades autónomas. A partir de la información contenida en la tabla A1.1 se han elaborado los gráficos A1.5 a A1.9, en los cuales se representan algunas relaciones entre indicadores de contexto y de la actividad educativa.
- En la tabla A1.2, se proporciona el *nivel de formación de la población de 25 a 64 años*, indicador que expresa el *stock de capital humano* disponible en cada comunidad autónoma.
- En la tabla A1.3 se presenta información que relaciona la nacionalidad y el nivel de formación.
- En la tabla A1.4, figura el *peso que tiene la población joven (0 a 29 años)*, así como la distribución de esta población en grupos sexenales, ajustándose los cuatro primeros grupos a las edades teóricas de los niveles educativos del sistema. Completando la tabla A1.4, se facilita el gráfico A1.10 donde se muestra la estructura de la población de 0 a 24 años por sexo y edad y el nivel de escolarización existente en cada una de estas edades en el curso 2021-2022, a través de las pirámides normalizadas de la población de cada comunidad autónoma.

Se facilitan las siguientes precisiones técnicas sobre los datos estadísticos de este capítulo:

- El *porcentaje de población rural* se ha calculado como porcentaje de población en municipios menores de 2.000 habitantes. Para las comunidades autónomas Principado de Asturias, Galicia y Región de Murcia se refiere al porcentaje de población en entidades singulares de población menores de 2.000 habitantes.
- La *tasa de actividad* se define como el porcentaje de población de 16 y más años de edad que satisface las condiciones necesarias para su inclusión entre las personas ocupadas o paradas.
- La *tasa de paro* se define como el porcentaje de población activa que está sin trabajo, en busca de trabajo y disponible para trabajar.
- El porcentaje de *población que ha completado estudios postobligatorios* se refiere a la población de 25 a 64 años con estudios de secundaria segunda etapa y titulaciones de enseñanza superior, lo que correspondería a los niveles de formación CINE 3 y superiores.
- La *tasa neta de escolarización* se define como la relación entre el alumnado de una edad, o grupo de edad que cursa la enseñanza considerada, respecto al total de población de la misma edad, o grupo de edad.
- La *esperanza de escolarización* a los 6 años en el sistema educativo no universitario indica el número medio de años de permanencia en los niveles anteriores a la universidad a partir de los 6 años, de acuerdo al nivel de escolarización existente en cada edad en el curso al que está referida la información. En este indicador no se tienen en cuenta los años de escolarización en E. Infantil (para más información ver notas explicativas del capítulo C1).
- La *tasa de idoneidad en la edad del alumnado* se define como el porcentaje de alumnado que se encuentra matriculado en el curso que teóricamente corresponde a su edad.
- La *tasa bruta de graduados* se ha calculado como la relación entre el alumnado que termina las enseñanzas conducentes a las titulaciones citadas, independientemente de su edad, con la población total de la edad teórica a la que se debería terminar esa enseñanza/titulación.
- La *tasa bruta de población que supera la prueba de acceso a la universidad* es la relación entre el total de aprobados de las convocatorias ordinaria y extraordinaria de la prueba genérica respecto a la población de la edad teórica al comienzo del año de referencia.
- El contenido de las distintas categorías de *nivel de formación de la población*, que se presentan en el capítulo se corresponde con el establecido en la Clasificación Nacional de Educación (CNED 2014), adaptación de la Clasificación Internacional Normalizada de la Educación (CINE 2011).
- El *P.I.B. per cápita* representado en los gráficos A1.6 y A1.7 se expresa para cada comunidad autónoma como su relación porcentual con el P.I.B. per cápita de España. En el cálculo del PIB se ha aplicado la nueva metodología derivada de la adopción del Sistema Europeo de Cuentas Nacionales y Regionales (SEC 2010).
- En las *pirámides de población* del gráfico A1.10 se representa la distribución de la población de 0 a 24 años por sexo y edad, obteniendo de esta forma una representación normalizada para el conjunto de comunidades autónomas.

Fuentes de Información:

- *Estadística del Padrón continuo a 1 de enero de 2022. INE. (Tabla A1.1: Población total, Densidad de población y Porcentaje de población rural y gráfico A1.8).*

A1. EL CONTEXTO GEOGRÁFICO, DEMOGRÁFICO Y ECONÓMICO DE LA EDUCACIÓN

- *La Estadística continua de población. INE.* (Información de base para elaboración de la tabla A1.4. y Porcentaje de población de 0 a 29 años de tabla A1.1).
- *Contabilidad Regional de España* del INE. *Base 2010* Estimación avance del P.I.B. per cápita año 2022.
- Datos geográficos: INE a partir de datos facilitados por el IGN. (Extensión territorial en km² de la tabla A1.1)
- *Encuesta de Población Activa (EPA).* INE, media anual de datos trimestrales 2022: Tasa de actividad, Tasa de paro y Población por nivel de formación (tablas A1.1, A1.2 y A1.3).
- *Estadística de las Enseñanzas no universitarias.* Curso 2021-2022 Ministerio de Educación, Formación Profesional y Deportes.
- *Estadística de Estudiantes Universitarios y Estadística de Personal de Universidades.* Curso 2021-2022. Ministerio de Ciencia, Innovación y Universidades.
- *Estadística de Pruebas de Acceso a la Universidad.* Año 2022. Ministerio de Ciencia, Innovación y Universidades.

A1.1. La educación y el contexto

(continúa)

	Extensión Territorial (Km2)	Población total	Densidad de población	Porcentaje de población de 0 a 29 años	Porcentaje de población rural	PIB per cápita (euros) (2)	Tasa de actividad	Tasa de paro	% de población de 25 a 64 años que ha completado estudios postobligatorios (1)
TOTAL	505.968	47.475.420	93,8	29,5	9,0	28.162	58,7	12,9	65,6
Andalucía	87.597	8.500.187	97,0	31,3	3,3	21.091	56,6	19,0	56,4
Aragón	47.720	1.326.315	27,8	28,3	15,9	31.051	58,8	9,4	71,3
Asturias, Principado de	10.602	1.004.686	94,8	22,1	25,8	25.675	49,8	12,6	68,6
Balears, Illes	4.992	1.176.659	235,7	30,8	1,0	29.603	64,1	10,9	62,4
Canarias	7.447	2.177.701	292,4	28,8	0,7	22.303	59,1	17,6	61,6
Cantabria	5.327	585.402	109,9	26,0	7,7	26.167	54,8	9,4	71,1
Castilla y León	94.227	2.372.640	25,2	24,6	24,8	26.992	55,0	9,8	66,1
Castilla-La Mancha	79.462	2.053.328	25,8	30,4	14,7	22.574	59,2	14,3	54,4
Cataluña	32.091	7.792.611	242,8	30,6	4,4	32.550	60,9	9,7	70,3
Comunitat Valenciana	23.254	5.097.967	219,2	29,5	3,9	24.473	58,7	13,2	61,8
Extremadura	41.635	1.054.776	25,3	28,4	20,8	21.343	55,6	17,3	52,1
Galicia	29.575	2.690.464	91,0	24,1	47,7	25.906	53,0	11,0	64,8
Madrid, Comunidad de	8.028	6.750.336	840,9	30,6	0,7	38.435	63,5	11,2	77,9
Murcia, Región de	11.314	1.531.878	135,4	33,8	14,7	23.197	59,7	13,3	58,3
Navarra, Comunidad Foral de	10.390	664.117	63,9	30,9	12,9	33.798	59,0	9,6	75,4
País Vasco	7.230	2.208.174	305,4	27,2	5,0	35.832	56,5	8,6	79,5
Rioja, La	5.045	319.892	63,4	28,6	12,0	29.579	59,8	9,5	69,6
Ceuta	19	83.117	4.266,8	39,1	0,0	23.073	62,0	28,4	54,6
Melilla	13	85.170	6.351,2	42,8	0,0	20.698	61,5	21,6	54,6

(1) El dato de Ceuta y Melilla corresponde a la situación conjunta para ambas ciudades autónomas.

(2) Datos correspondientes al año 2022

A1.1. La educación y el contexto

(continuación)

ENSEÑANZA DE RÉGIMEN GENERAL NO UNIVERSITARIA												
Alumnado			Profesorado		N.º medio alumnos /unidad en E. Primaria	Tasas netas de escolarización		Esperanza de escolarización a los 6 años (1)	Tasa de idoneidad a los 12 años	Tasa bruta de graduados		
Total	% Enseñanza pública	Ambos sexos	% Mujeres	2 años		17 años	Bachillerato			Técnico	Técnico superior	
TOTAL	8.252.826	67,0	758.594	72,3	20,9	65,3	90,7	14,4	87,9	55,7	26,4	34,6
Andalucía	1.604.687	72,4	139.443	69,4	21,4	77,2	89,5	14,2	87,2	54,8	25,3	35,0
Aragón	220.422	68,8	22.107	72,0	19,1	58,4	91,6	14,5	84,3	56,8	25,9	30,4
Asturias, Principado de	134.551	71,9	14.674	73,6	19,2	39,5	90,6	14,7	90,5	62,8	26,4	36,8
Balears, Illes	193.877	65,4	19.481	74,1	21,2	43,6	84,2	13,7	86,8	43,0	24,9	20,4
Canarias	338.403	76,4	32.681	71,5	19,9	38,9	88,5	14,6	87,9	58,7	22,7	35,5
Cantabria	93.587	70,9	10.508	72,8	17,8	78,6	94,4	14,9	89,4	60,4	31,5	36,6
Castilla y León	338.971	67,1	36.513	71,3	16,9	38,1	95,0	14,5	85,2	58,2	24,1	29,7
Castilla-La Mancha	362.283	81,6	35.673	70,6	18,1	55,1	89,0	14,4	83,6	55,4	23,3	26,6
Cataluña	1.398.795	64,4	119.590	75,2	22,6	62,7	87,6	14,3	94,7	49,7	31,6	42,2
Comunitat Valenciana	883.399	67,6	83.414	71,2	21,4	67,3	90,0	14,4	86,9	48,0	29,4	32,4
Extremadura	171.281	80,1	18.724	70,7	16,6	57,2	90,7	14,3	84,9	58,2	26,7	27,2
Galicia	400.870	72,9	40.823	74,0	18,8	72,7	95,1	15,0	88,8	62,4	28,5	38,7
Madrid, Comunidad de	1.228.154	54,3	99.539	74,2	23,0	76,2	93,0	14,4	86,0	63,7	22,1	33,8
Murcia, Región de	300.894	69,6	26.952	71,0	21,6	36,8	90,6	14,1	82,6	56,0	24,4	30,7
Navarra, Com. Foral de	116.854	66,2	12.208	71,7	19,6	49,5	96,9	14,1	84,6	55,7	25,5	25,1
País Vasco	368.563	51,3	37.091	73,3	20,9	92,3	98,3	15,0	88,2	67,6	25,4	42,2
Rioja, La	56.625	66,4	5.670	72,5	20,5	71,5	93,6	14,8	83,8	51,1	25,7	29,8
Ceuta	19.721	80,1	1.770	69,6	24,0	38,9	90,7	15,4	79,0	38,6	27,2	24,3
Melilla	20.889	83,3	1.733	71,4	26,6	56,0	90,2	14,5	84,0	53,7	25,3	20,6

(1) Se incluyen las Enseñanzas de Régimen General no universitarias, C.F. de Artes Plásticas y Diseño, EE. Deportivas, las Enseñanzas Artísticas Superiores, las EE. Profesionales de Música y Danza (16 y más años), E. de Idiomas Nivel Avanzado (16 y más años), EE. Iniciales de Adultos y Secundaria para personas adultas.

A1.1. La educación y el contexto

(conclusión)

ENSEÑANZA UNIVERSITARIA							
	Alumnado (1)	Profesorado (2)		Tasa bruta de población que supera la prueba de acceso a la Universidad (2)	Tasa neta de escolarización (18-22 años)	Tasa bruta de graduados (2)	
	Total	Ambos sexos	% Mujeres			Grado	Máster Oficial
TOTAL	1.698.239	133.484	43,7	53,7	36,0	42,5	28,1
Andalucía	264.515	18.744	41,2	53,0	31,6	33,5	15,3
Aragón	39.508	4.180	48,3	54,3	36,1	36,4	12,8
Asturias, Principado de	24.414	2.233	41,6	61,8	33,6	32,6	12,5
Baleares, Illes	18.328	1.818	43,1	40,3	14,5	13,5	5,6
Canarias	49.916	3.695	41,7	50,5	22,0	24,9	13,1
Cantabria	17.603	1.451	41,4	55,1	31,9	30,1	34,1
Castilla y León	91.138	8.399	45,8	58,3	47,0	60,8	39,7
Castilla-La Mancha	35.638	2.593	42,9	48,7	18,2	15,8	5,8
Cataluña	309.212	23.848	43,9	48,5	36,6	41,7	28,6
Comunitat Valenciana	185.374	14.600	42,6	46,5	36,7	39,5	34,5
Extremadura	22.417	1.959	41,1	55,4	22,6	24,7	33,3
Galicia	71.088	5.390	42,7	57,8	33,6	35,4	4,7
Madrid, Comunidad de	361.430	27.261	43,8	54,8	53,2	57,3	4,8
Murcia, Región de	56.606	4.370	41,6	50,6	33,2	40,8	188,1
Navarra, Comunidad Foral de	22.379	2.064	40,6	53,2	39,6	39,9	54,8
País Vasco	66.893	5.855	47,8	62,2	41,3	41,7	9,8
Rioja, La	57.833	477	47,0	49,6	52,4	100,1	605,0
Ceuta	1.768	x	x	x	15,0	x	x
Melilla	2.179	x	x	x	18,5	x	x
Estado	-	4.547	51,2	-	-	-	-

(1) Incluye el alumnado de Grado, Máster oficial y Doctorado.

(2) Los datos se han clasificado por ubicación del rectorado de la universidad. Por este motivo, Andalucía engloba la información de las ciudades autónomas de Ceuta y Melilla, y la Comunidad de Madrid la correspondiente a la provincia de Guadalajara.

A1.2. El nivel de formación de la población. Año 2022 (1) (2)

	Inferior a 2ª etapa de E. Secundaria			2ª etapa de E. Secundaria			Educación Superior		
	de 25 a 64 años	de 25 a 34 años	de 55 a 64 años	de 25 a 64 años	de 25 a 34 años	de 55 a 64 años	de 25 a 64 años	de 25 a 34 años	de 55 a 64 años
AMBOS SEXOS									
TOTAL	35,8	26,5	46,8	23,1	22,9	23,0	41,1	50,5	30,2
Andalucía	43,7	33,5	56,1	21,3	22,9	18,5	35,0	43,6	25,3
Aragón	32,6	22,0	43,7	24,1	22,5	23,5	43,3	55,5	32,8
Asturias, Principado de	31,8	20,5	44,1	24,9	25,1	24,6	43,3	54,4	31,3
Balears, Illes	38,5	32,9	48,8	27,9	28,1	25,9	33,7	39,1	25,3
Canarias	36,2	22,3	51,1	26,9	32,1	22,3	36,9	45,6	26,5
Cantabria	29,7	23,4	39,5	24,7	23,7	24,7	45,6	52,8	35,8
Castilla y León	35,2	27,6	45,0	24,9	24,4	25,0	39,9	48,0	29,9
Castilla-La Mancha	45,8	33,0	60,3	22,7	24,2	19,2	31,5	42,8	20,5
Cataluña	33,1	24,9	42,5	22,2	19,4	25,1	44,7	55,6	32,3
Comunitat Valenciana	40,7	30,3	52,0	21,7	20,0	22,5	37,5	49,7	25,5
Extremadura	48,3	34,2	64,4	19,7	20,9	17,1	32,0	44,9	18,5
Galicia	35,3	21,5	50,4	22,0	26,0	18,9	42,7	52,5	30,7
Madrid, Comunidad de	24,2	18,1	30,7	25,5	23,9	29,4	50,3	57,9	39,9
Murcia, Región de	47,0	38,4	55,1	21,7	22,3	20,1	31,3	39,3	24,8
Navarra, Comunidad Foral de	27,8	20,7	38,6	23,5	21,6	25,2	48,7	57,7	36,2
País Vasco	22,2	14,4	31,6	21,4	20,3	24,9	56,4	65,3	43,5
Rioja, La	33,3	28,3	42,4	24,3	23,9	22,8	42,4	47,8	34,8
Ceuta y Melilla	48,1	38,0	54,4	21,8	19,8	22,3	30,0	42,1	23,4
HOMBRES									
TOTAL	39,1	31,7	47,4	23,4	24,2	22,4	37,5	44,1	30,2
Andalucía	47,2	39,8	56,2	21,1	23,0	18,1	31,7	37,1	25,7
Aragón	36,2	25,0	46,7	24,1	22,0	21,1	39,8	53,0	32,2
Asturias, Principado de	34,5	23,2	45,4	25,0	30,3	22,5	40,6	46,5	32,1
Balears, Illes	41,6	37,3	49,4	29,5	30,5	27,0	29,0	32,2	23,7
Canarias	40,2	27,6	53,1	27,3	33,5	22,3	32,5	38,9	24,6
Cantabria	32,4	27,0	38,4	25,4	25,1	23,7	42,2	47,9	37,8
Castilla y León	39,8	31,4	47,0	25,2	25,8	25,3	34,9	42,8	27,6
Castilla-La Mancha	49,3	38,4	61,3	22,1	22,9	18,9	28,5	38,7	19,7
Cataluña	36,3	30,4	45,0	22,3	18,8	23,9	41,4	50,8	31,1
Comunitat Valenciana	43,6	36,0	50,2	22,2	20,8	21,1	34,2	43,1	28,7
Extremadura	54,3	42,4	65,2	19,0	23,7	16,6	26,8	33,9	18,2
Galicia	39,1	25,3	50,7	22,9	30,3	18,0	37,9	44,5	31,3
Madrid, Comunidad de	26,1	23,0	29,8	26,7	28,1	29,9	47,3	48,9	40,4
Murcia, Región de	50,5	42,3	55,4	22,5	23,9	20,0	27,1	33,8	24,6
Navarra, Comunidad Foral de	31,3	20,3	42,3	22,7	22,6	21,8	46,0	57,1	35,9
País Vasco	24,1	17,4	30,4	22,9	22,2	25,1	53,0	60,4	44,5
Rioja, La	38,3	36,3	43,9	24,2	21,6	22,3	37,4	42,0	33,8
Ceuta y Melilla	51,3	45,9	59,5	23,7	19,6	20,2	25,0	34,5	20,3
MUJERES									
TOTAL	32,6	21,3	46,2	22,7	21,7	23,6	44,7	57,0	30,2
Andalucía	40,2	27,0	56,1	21,5	22,8	18,9	38,3	50,2	25,0
Aragón	29,1	18,9	40,7	24,1	23,0	25,8	46,8	58,0	33,5
Asturias, Principado de	29,2	17,7	42,9	24,8	19,8	26,6	46,0	62,5	30,5
Balears, Illes	35,3	28,5	48,3	26,3	25,6	24,8	38,4	45,8	26,9
Canarias	32,3	17,1	49,2	26,5	30,8	22,3	41,2	52,1	28,4
Cantabria	26,9	19,8	40,5	24,0	22,3	25,7	49,1	57,9	33,8
Castilla y León	30,4	23,6	43,1	24,6	23,0	24,7	45,1	53,4	32,3
Castilla-La Mancha	42,2	27,2	59,2	23,3	25,6	19,5	34,6	47,2	21,3
Cataluña	30,0	19,5	40,2	22,2	20,0	26,3	47,8	60,5	33,5
Comunitat Valenciana	37,9	24,4	53,7	21,3	19,2	23,8	40,8	56,4	22,5
Extremadura	42,2	25,8	63,7	20,4	17,9	17,5	37,4	56,3	18,8
Galicia	31,6	17,6	50,2	21,1	21,6	19,8	47,3	60,8	30,0
Madrid, Comunidad de	22,4	13,5	31,6	24,4	19,9	29,0	53,2	66,6	39,4
Murcia, Región de	43,4	34,1	54,8	20,9	20,6	20,1	35,7	45,2	25,1
Navarra, Comunidad Foral de	24,4	21,1	34,9	24,2	20,6	28,6	51,4	58,4	36,5
País Vasco	20,3	11,4	32,7	19,9	18,5	24,8	59,8	70,1	42,6
Rioja, La	28,3	20,3	40,9	24,4	26,2	23,3	47,3	53,5	35,8
Ceuta y Melilla	45,0	30,0	48,9	19,9	20,1	24,5	35,1	49,9	26,6

(1) Los resultados están basados en medias anuales de datos trimestrales.

(2) Los datos deben ser tomados con precaución, pues los derivados de tamaños muestrales pequeños están afectados por fuertes errores de muestreo.

A1.3. Distribución de la población de 16 y más años según nivel de formación alcanzado, por nacionalidad. Año 2022

	E. Secundaria 1ª etapa o inferior	E. Secundaria 2ª etapa	E. Superior
TOTAL	44,8	22,6	32,6
Española	44,6	21,7	33,7
Resto de Europa	33,5	32,9	33,6
Resto del mundo	54,3	26,9	18,8

A1.4. La estructura de la población joven (1)

	Porcentaje de población de 0 a 29 años	Porcentaje respecto a la población de 0 a 29 años				
		De 0 a 5	De 6 a 11	De 12 a 17	De 18 a 23	De 24 a 29
TOTAL	29,5	16,2	19,9	21,7	20,7	21,5
Andalucía	31,3	16,3	19,8	22,2	20,6	21,0
Aragón	28,3	16,5	20,3	21,5	20,7	21,1
Asturias, Principado de	22,1	15,2	20,2	22,6	21,1	20,9
Baleares, Illes	30,8	16,8	19,4	20,4	20,1	23,2
Canarias	28,8	14,2	17,8	21,3	22,4	24,4
Cantabria	26,0	15,5	20,6	23,0	20,9	19,9
Castilla y León	24,6	15,5	19,9	21,7	21,4	21,5
Castilla-La Mancha	30,4	16,2	20,2	21,8	20,9	21,0
Cataluña	30,6	16,2	20,0	21,7	20,5	21,6
Comunitat Valenciana	29,5	15,9	20,0	22,3	20,8	20,9
Extremadura	28,4	15,9	19,0	21,4	21,5	22,2
Galicia	24,1	16,0	20,1	21,8	20,7	21,5
Madrid, Comunidad de	30,6	16,5	20,0	21,0	20,3	22,2
Murcia, Región de	33,8	17,2	20,4	21,7	20,5	20,3
Navarra, Comunidad Foral de	30,9	16,6	20,6	21,4	21,2	20,2
País Vasco	27,2	16,2	20,8	21,8	20,8	20,4
Rioja, La	28,6	16,6	20,9	22,2	20,5	19,8
Ceuta	39,1	16,4	20,9	21,9	20,8	19,9
Melilla	42,8	18,3	22,0	19,7	20,4	19,5

(1) Cifras de Población de 1 Enero de 2022. INE.

A1.5. La población y el alumnado

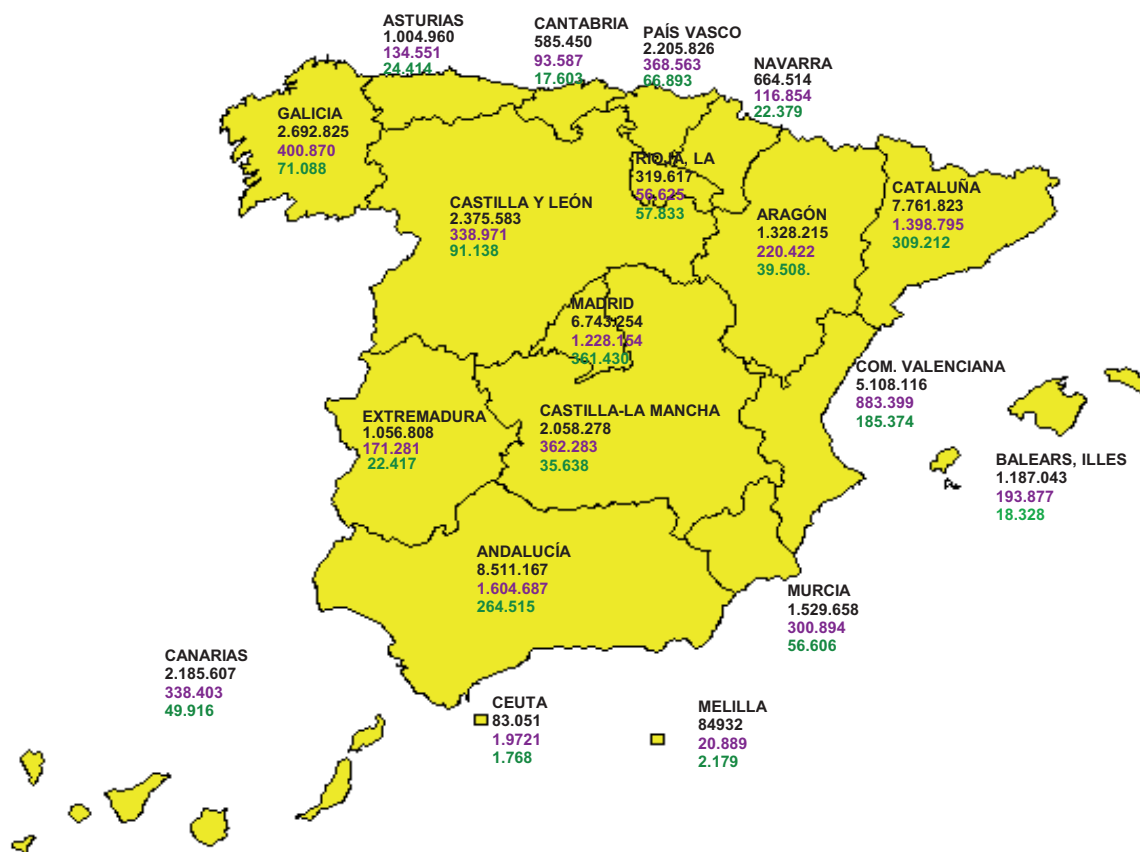

Población: 47.486.727

Alumnado de enseñanzas de régimen general no universitarias: 8.252.826

Alumnado de enseñanza universitaria (1): 1.698.239

(1) Incluye el alumnado de Grado, Máster oficial, y Doctorado.

A1.6. El P.I.B. per cápita y el porcentaje de enseñanza pública no universitaria

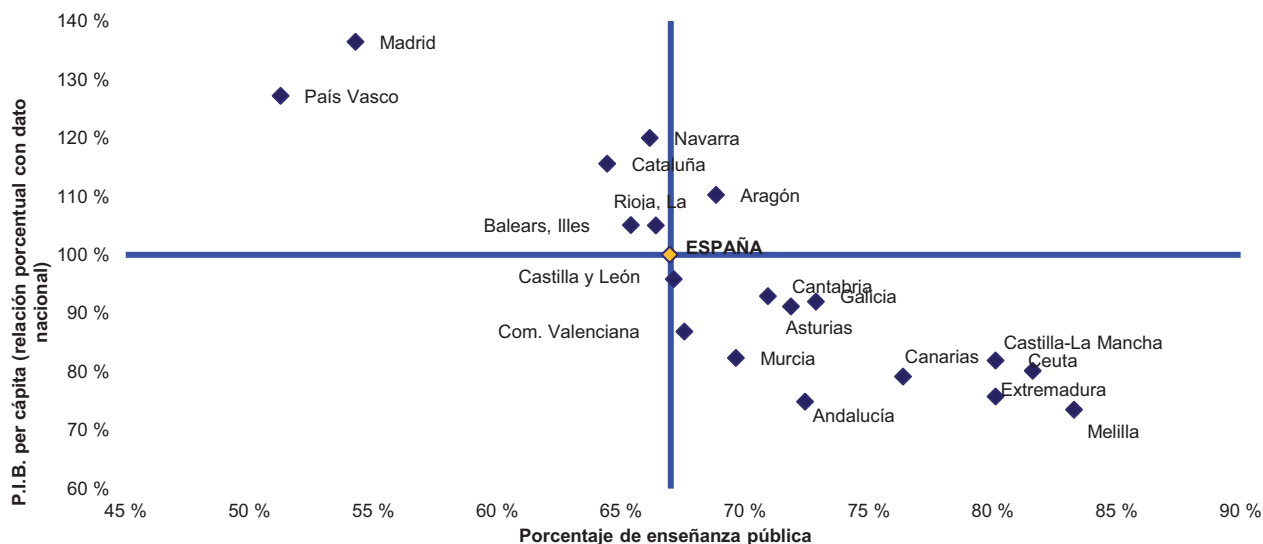

A1.7. El P.I.B. per cápita y la tasa bruta de población que supera la prueba de acceso a la universidad

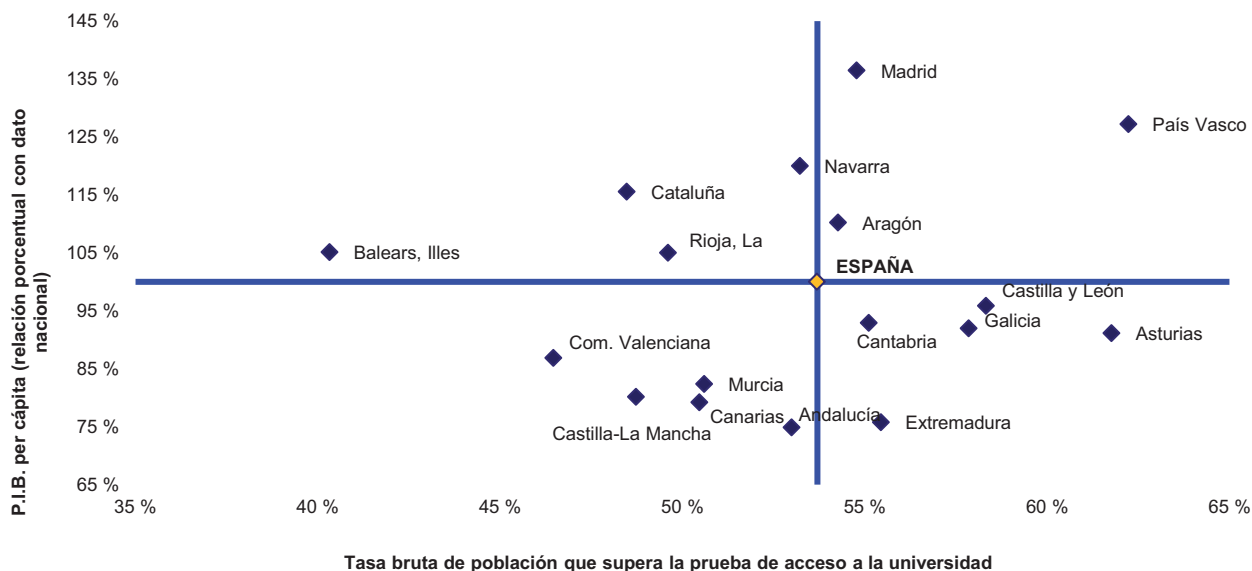

A1.8. El porcentaje de población de 25 a 64 años que ha completado estudios postobligatorios y la tasa de graduados en el curso 2021-22 en secundaria postobligatoria.

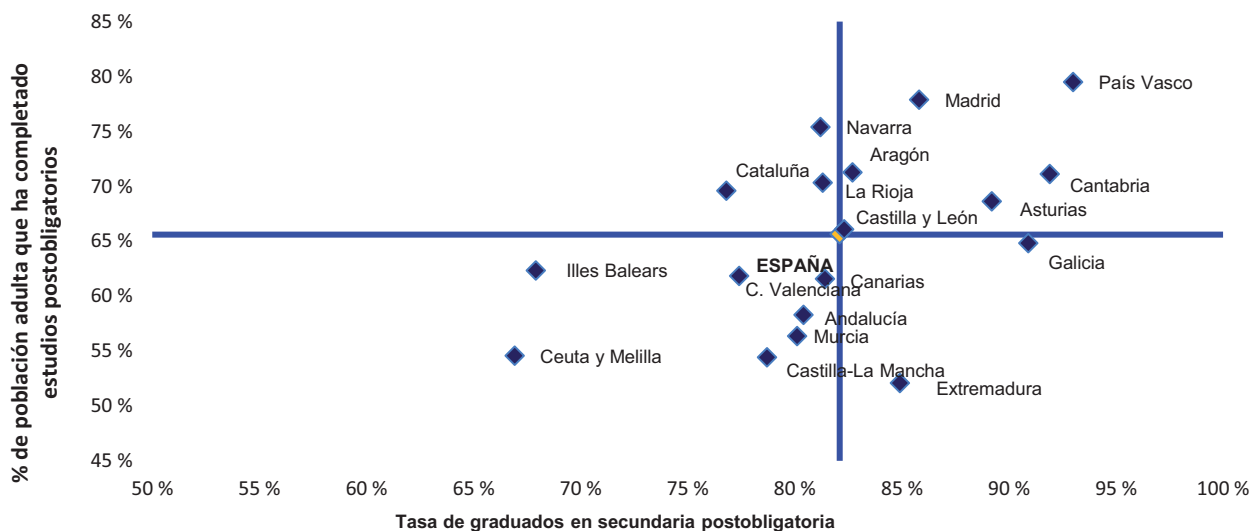

A1.9. El porcentaje de población rural y el número medio de alumnos por unidad en E. Primaria

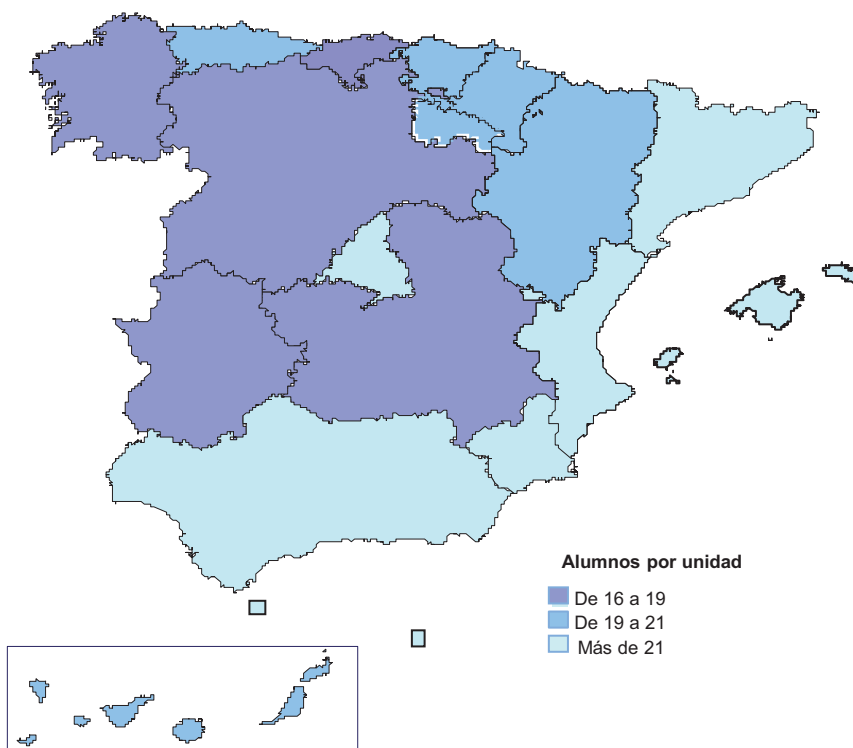
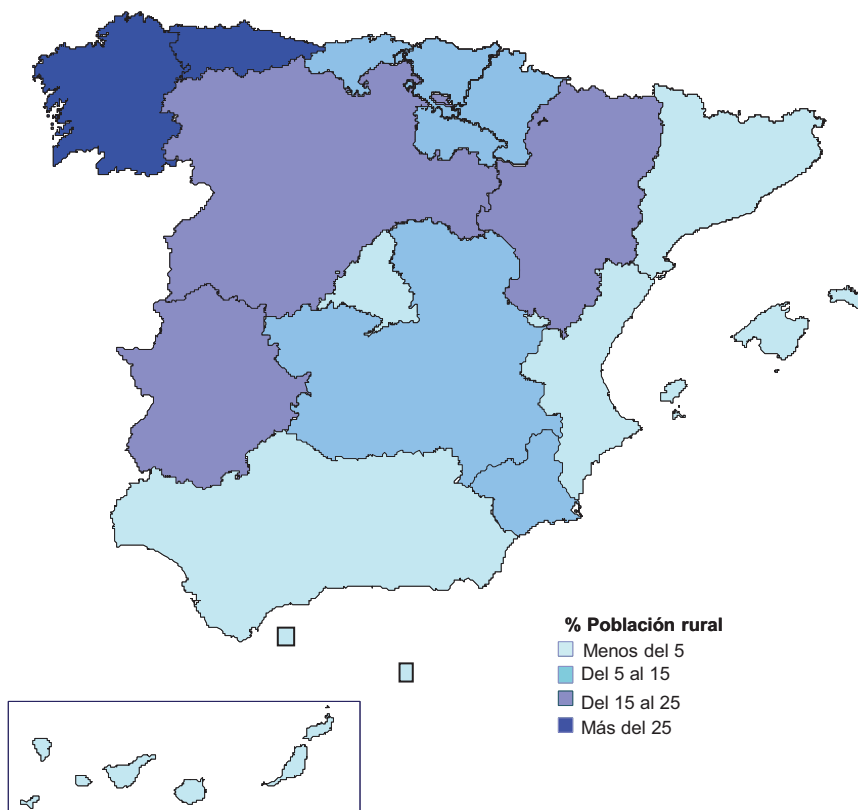

A1.10. Escolarización de la población (miles de personas) por edad y sexo

(continúa)

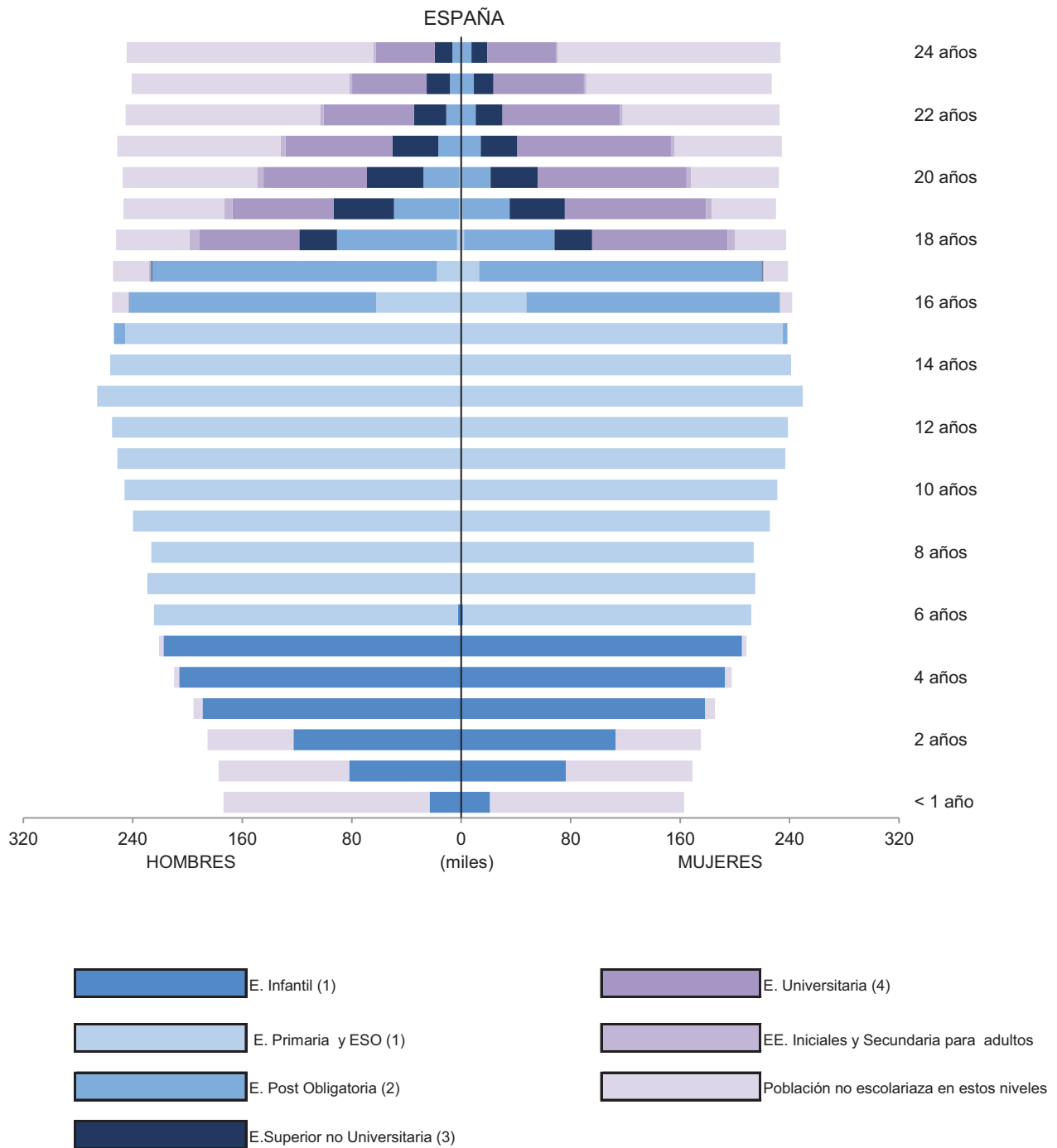

(1) Incluye E. Especial

(2) Incluye Bachillerato, los Grados Medios de los Ciclos Formativos de F.P. de Artes Plásticas y Diseño y de Enseñanzas Deportivas, las Enseñanzas profesionales de Música y Danza e Idiomas Avanzado presencial (16 y más años).

(3) Incluye el Grado Superior de los Ciclos Formativos de F.P., de Artes Plásticas y Diseño y de Enseñanzas Deportivas.

(4) Incluye los estudios de Grado, de Máster Oficial, de Doctorado y de las EE .Artísticas Superiores (Conservación, Cerámica, Diseño, Vidrio, Música, Danza y Arte Dramático).

Nota: La comparación entre población y escolarización puede estar afectada por las diferencias que se producen entre las cifras utilizadas de población estimada y la evolución real de la misma, siendo más evidentes en las edades de escolaridad plena.

A1.10. Escolarización de la población (miles de personas) por edad y sexo

(continuación)

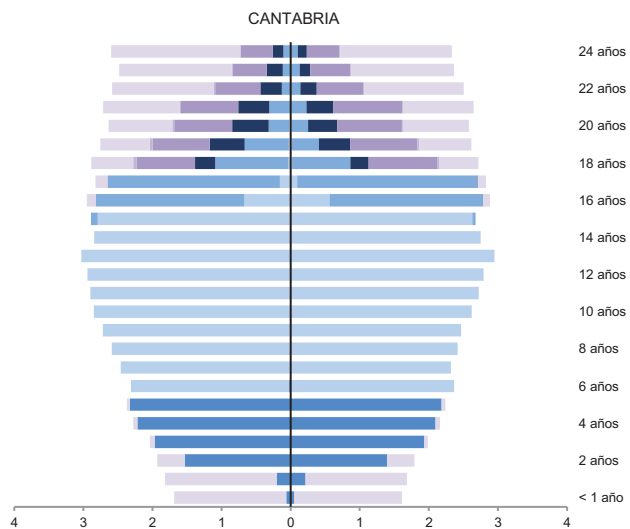
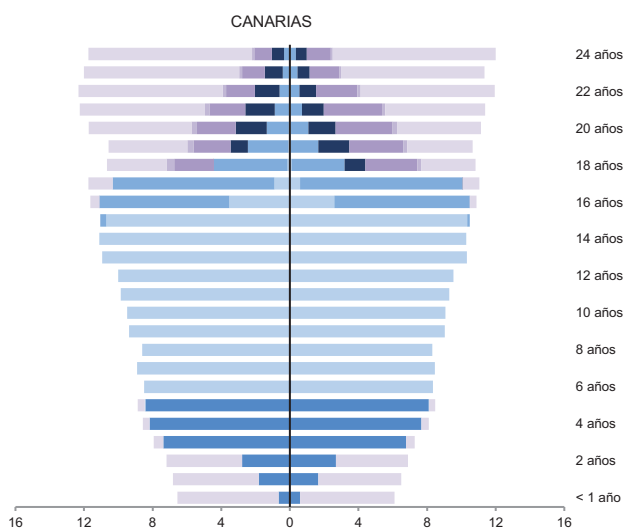
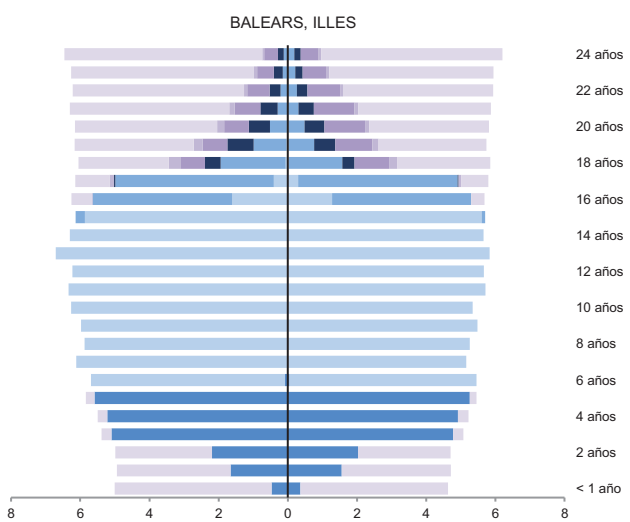
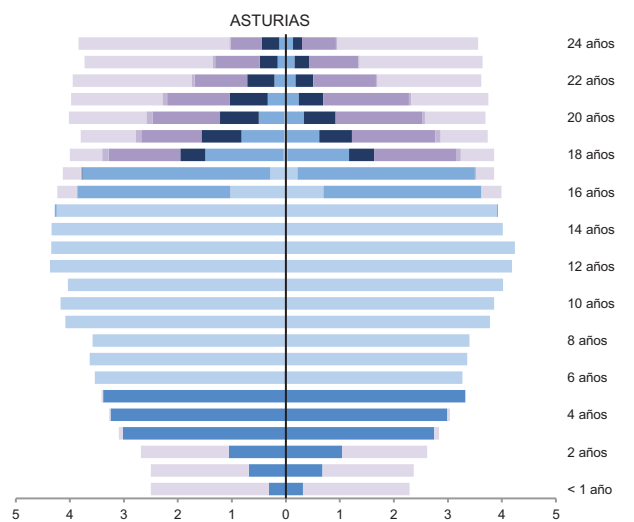
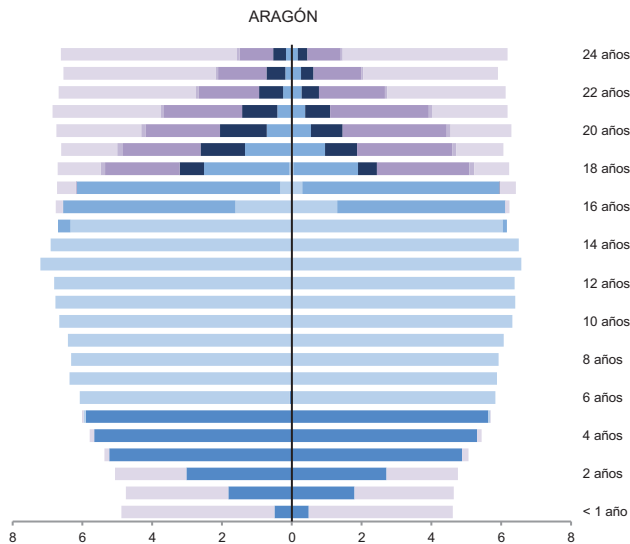
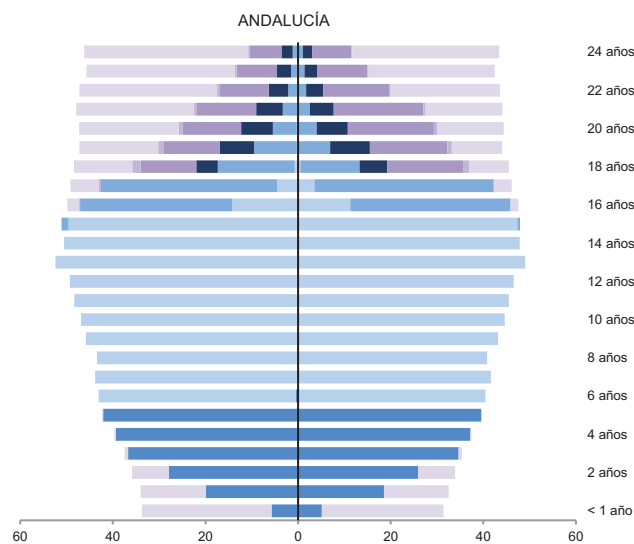

Hombres (miles) Mujeres

Hombres (miles) Mujeres

A1.10. Escolarización de la población (miles de personas) por edad y sexo

(continuación)

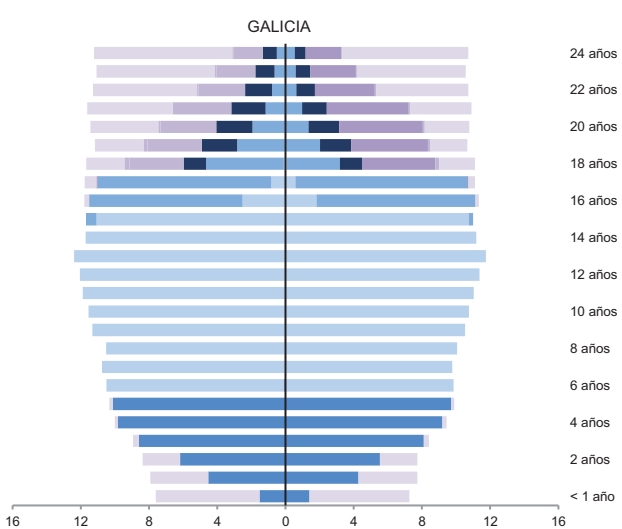
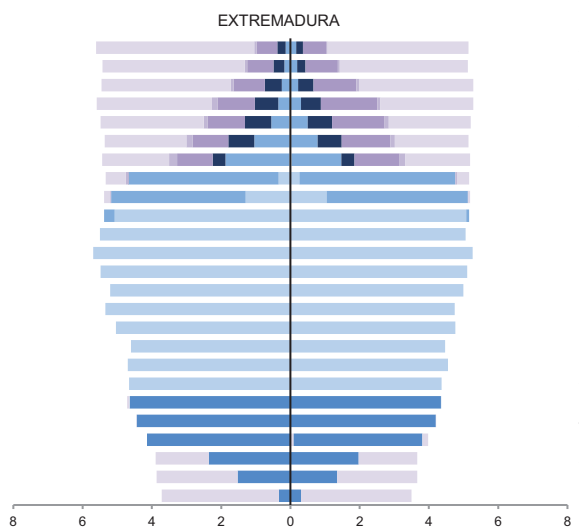
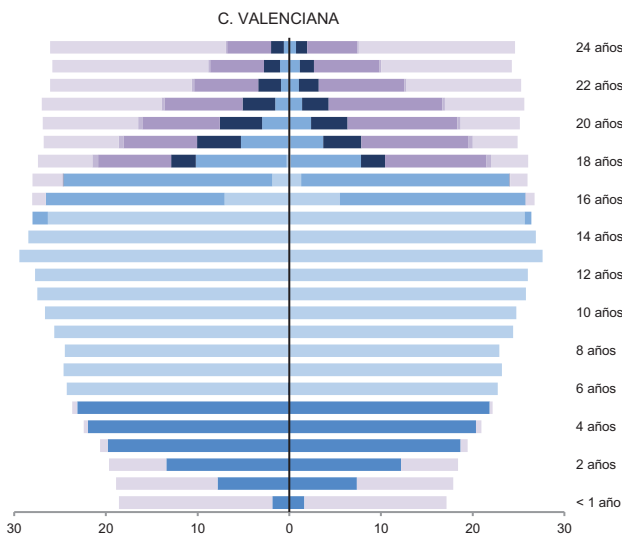
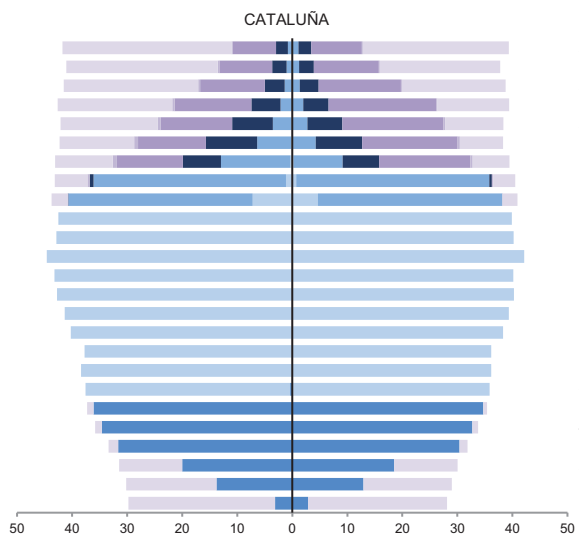
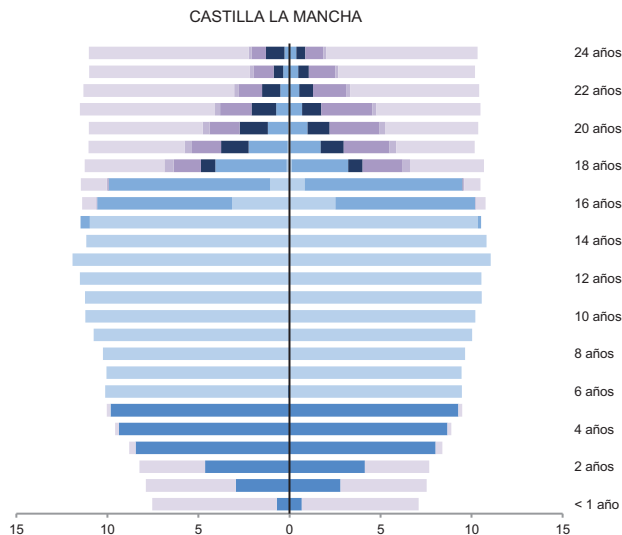
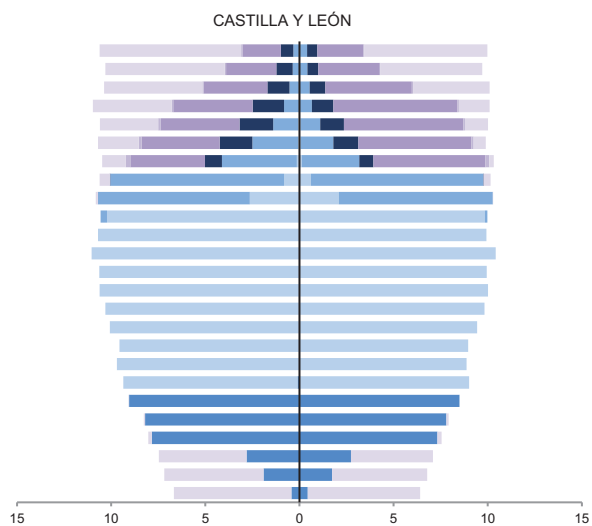

Hombres (miles) Mujeres

Hombres (miles) Mujeres

A1.10. Escolarización de la población (miles de personas) por edad y sexo

(conclusión)

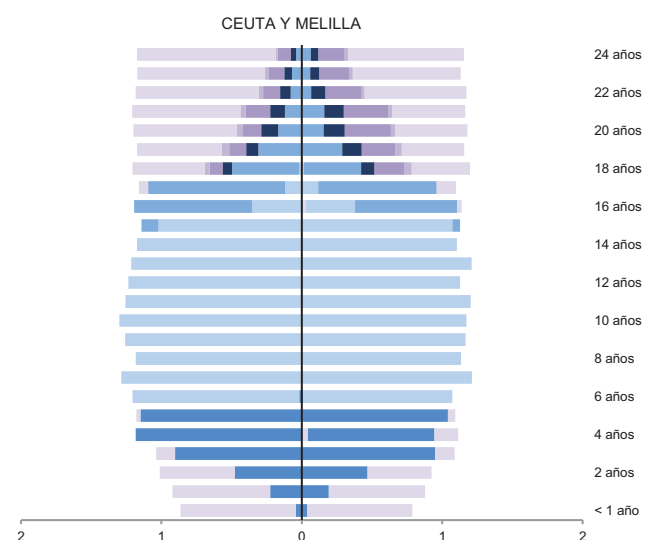
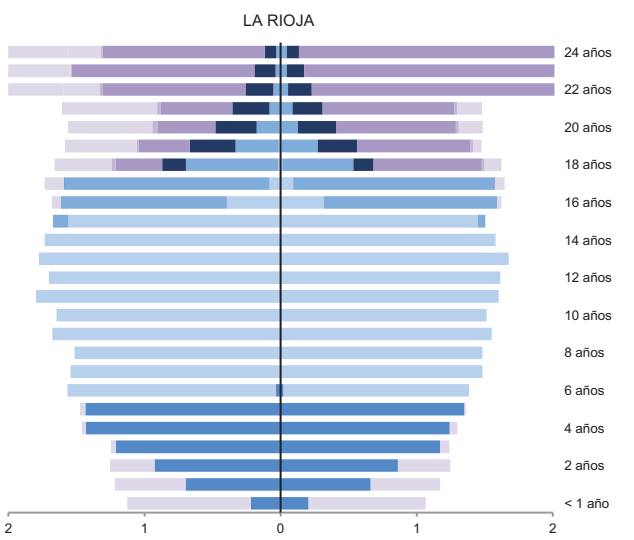
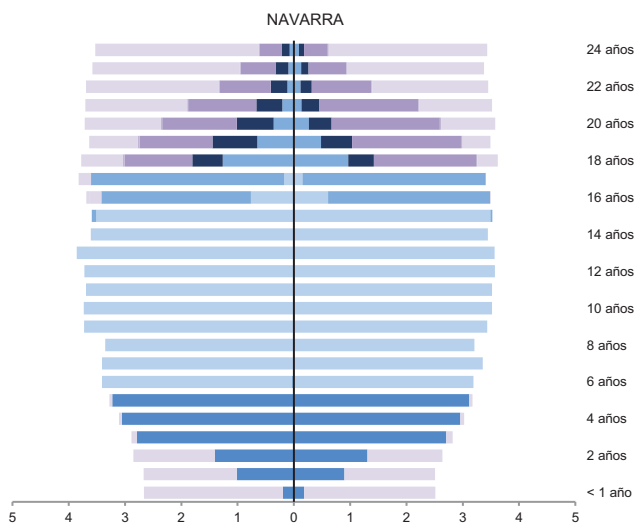
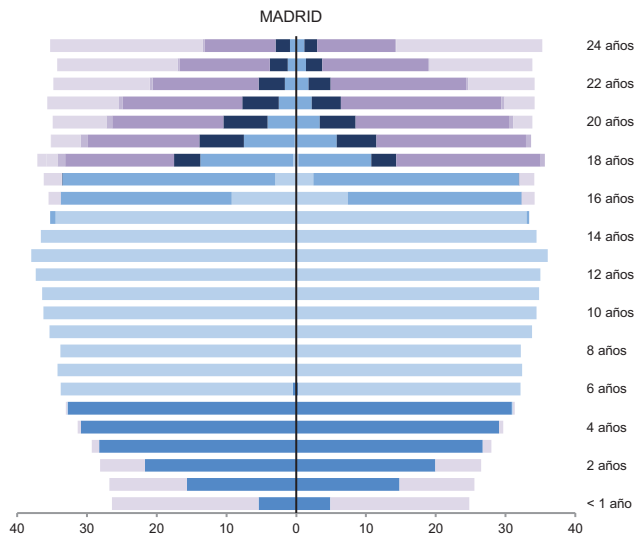

Hombres (miles) Mujeres

Hombres (miles) Mujeres

B. RECURSOS DESTINADOS A LA EDUCACIÓN

- B1. Los centros docentes y su oferta educativa**
- B2. Los servicios complementarios**
- B3. El profesorado y otro personal en centros docentes**
- B4. El gasto en educación**
- B5. Las becas y ayudas a la educación**

B1. LOS CENTROS DOCENTES Y SU OFERTA EDUCATIVA

B1.0. Contenido, notas explicativas y fuentes de información

Se presenta en este capítulo la información estadística de todos los centros docentes que imparten enseñanzas de los distintos niveles y regímenes del sistema educativo en el curso 2021-2022.

Se incide especialmente en las características de los centros de enseñanzas de Régimen General no universitarias, para los que se presenta su información según distintas clasificaciones: las enseñanzas que imparten, la titularidad del centro (clasificación ampliada), el número de alumnos, el número de unidades/grupos en funcionamiento y el tamaño del municipio de ubicación del centro.

Se facilitan las siguientes precisiones técnicas sobre los datos estadísticos de centros docentes, y que también habrán de ser tenidas en cuenta en posteriores capítulos de la publicación:

- Se ha considerado *centro docente*, todo centro creado o autorizado por las Administraciones Educativas que imparte enseñanzas del sistema educativo en el curso de referencia.
- Se consideran *centros públicos* aquellos de titularidad pública, bien sea la Administración Educativa (Ministerios y Consejerías/Departamentos de Educación), otros Ministerios u otras Consejerías/Departamentos de las CC.AA., Administración Local (Ayuntamientos, Diputaciones...) o cualquier otro ente público.
- Se consideran *centros privados* aquellos cuyo titular es una institución, entidad o persona de carácter privado, aunque esté acogido al régimen de conciertos o reciba otro tipo de financiación pública. Todos los centros extranjeros se consideran privados.
- Para las enseñanzas de Régimen General no universitarias, y a efectos estadísticos, se ha utilizado una clasificación estadística por tipo de centro, atendiendo a las enseñanzas que imparten en el curso de referencia. En esta clasificación cada centro aparece contabilizado una sola vez. Los tipos de centros definidos son los siguientes:
 - *Centros de E. Infantil*: centros con alumnado exclusivamente de E. Infantil, autorizados por las Administraciones Educativas.
 - *Centros de E. Primaria*: centros con alumnado de E. Primaria, aunque también pueden tener alumnado de E. Infantil.
 - *Centros de E. Primaria y ESO*: centros con alumnado de E. Primaria y de ESO, aunque también pueden tener alumnado de E. Infantil.
 - *Centros de ESO y/o Bachilleratos y/o FP*: centros con alumnado de una o varias de las enseñanzas de ESO, Bachillerato y Ciclos Formativos de FP. No se incluyen en esta categoría las Escuelas de Arte que imparten Bachillerato. No incluye actuaciones de Otros Programas Formativos.
 - *Centros de E. Primaria, ESO y Bachilleratos/Formación Profesional*: centros con alumnado de E. Primaria, ESO y con alumnado de una o varias de las enseñanzas de Bachillerato y Ciclos Formativos de FP. También pueden tener alumnado de E. Infantil.
 - *Centros específicos de Educación Especial*: centros con alumnado con necesidades educativas especiales exclusivamente.
 - *Centros específicos de Educación a Distancia*: centros con alumnado de programas de Educación a Distancia, aunque algunos de ellos también ofrecen la oferta presencial del régimen de adultos de las correspondientes enseñanzas.
- En la información del *número de centros que imparten una enseñanza*, se considera que un centro imparte una enseñanza si tiene alumnado matriculado en dicha enseñanza en el curso de referencia. En esta información un centro aparece contabilizado en las distintas enseñanzas que imparte.
- La *clasificación por tamaño de municipio* de los centros de enseñanzas de Régimen General no universitarias se realiza atendiendo a la población de cada municipio según el Padrón de Habitantes a 1 de enero de 2022 del INE. La única excepción corresponde a las comunidades autónomas de Principado de Asturias, Galicia y Región de Murcia, donde la clasificación se ha realizado teniendo en cuenta la entidad singular, en lugar del municipio. En el caso de que un centro docente tenga unidades escolares en distintos municipios (centros rurales agrupados), a efectos de este tratamiento estadístico, se ha incluido en el municipio cabecera del centro.

Fuentes de información:

- *Estadística de las Enseñanzas no universitarias*. Curso 2021-2022. S.G. de Estadística y Estudios del Ministerio de Educación, Formación Profesional y Deportes.
- *Estadística de universidades, centros y titulaciones*. Curso 2021-2022. Secretaría General de Universidades del Ministerio de Ciencia, Innovación y Universidades.

B1.1. Clasificación de los centros, por tipo de centro y titularidad

(continúa)

TOTAL (1)	Total Cent. Régimen General no universi- tarios	Centros E. Infantil (2)	Centros E. Primaria	Centros E. Primaria y ESO	Centros ESO y/o Bachillera- to y/o FP	Centros E. Primaria ESO y Bach./ FP	Centros Específicos E. Especial	Centros Específicos E. Distancia	
TODOS LOS CENTROS									
TOTAL	31.908	28.389	8.910	10.219	2.076	5.065	1.596	476	47
Andalucía	7.108	6.147	2.416	1.836	495	1.087	241	60	12
Aragón	996	859	301	292	71	142	38	15	0
Asturias, Principado de	526	492	89	216	44	107	25	11	0
Balears, Illes	683	631	193	229	67	93	39	9	1
Canarias	1.280	1.177	228	561	88	229	42	19	10
Cantabria	338	296	30	143	25	71	17	8	2
Castilla y León	1.574	1.352	218	636	95	292	83	28	0
Castilla-La Mancha	1.571	1.473	416	659	66	274	34	24	0
Cataluña	5.122	4.541	1.359	1.722	357	753	244	102	4
Comunitat Valenciana	3.137	2.778	850	1.034	192	479	178	45	0
Extremadura	985	897	251	410	34	159	24	19	0
Galicia	2.045	1.823	579	634	164	339	70	36	1
Madrid, Comunidad de	3.543	3.248	1.287	846	173	486	373	69	14
Murcia, Región de	872	822	161	393	65	141	50	12	0
Navarra, Comunidad Foral de	500	419	111	177	21	86	19	5	0
País Vasco	1.340	1.179	342	337	101	282	105	10	2
Rioja, La	207	183	62	62	13	32	11	2	1
Ceuta	42	37	7	17	4	6	2	1	0
Melilla	39	35	10	15	1	7	1	1	0
Univ. especiales	-	-	-	-	-	-	-	-	-
CENTROS PÚBLICOS									
TOTAL	22.046	19.158	4.543	9.735	574	4.086	9	197	14
Andalucía	4.626	3.724	815	1.744	256	888	0	16	5
Aragón	764	653	222	282	27	114	0	8	0
Asturias, Principado de	426	397	83	215	14	80	0	5	0
Balears, Illes	464	416	112	218	2	82	0	1	1
Canarias	975	880	89	544	28	204	1	11	3
Cantabria	230	205	15	132	1	55	0	2	0
Castilla y León	1.258	1.065	170	622	21	240	0	12	0
Castilla-La Mancha	1.278	1.184	276	643	2	252	0	11	0
Cataluña	3.669	3.253	894	1.615	90	608	5	40	1
Comunitat Valenciana	2.013	1.713	305	994	6	377	1	30	0
Extremadura	863	785	232	404	0	142	0	7	0
Galicia	1.461	1.326	356	605	64	287	0	14	0
Madrid, Comunidad de	1.933	1.703	520	772	32	351	1	26	1
Murcia, Región de	624	589	76	380	5	120	0	8	0
Navarra, Comunidad Foral de	392	326	91	159	10	64	0	2	0
País Vasco	866	767	250	319	13	181	1	1	2
Rioja, La	143	120	30	57	3	28	0	1	1
Ceuta	31	26	2	17	0	6	0	1	0
Melilla	30	26	5	13	0	7	0	1	0
Univ. especiales	-	-	-	-	-	-	-	-	-
CENTROS PRIVADOS									
TOTAL	9.862	9.231	4.367	484	1.502	979	1.587	279	33
Andalucía	2.482	2.423	1.601	92	239	199	241	44	7
Aragón	232	206	79	10	44	28	38	7	0
Asturias, Principado de	100	95	6	1	30	27	25	6	0
Balears, Illes	219	215	81	11	65	11	39	8	0
Canarias	305	297	139	17	60	25	41	8	7
Cantabria	108	91	15	11	24	16	17	6	2
Castilla y León	316	287	48	14	74	52	83	16	0
Castilla-La Mancha	293	289	140	16	64	22	34	13	0
Cataluña	1.453	1.288	465	107	267	145	239	62	3
Comunitat Valenciana	1.124	1.065	545	40	186	102	177	15	0
Extremadura	122	112	19	6	34	17	24	12	0
Galicia	584	497	223	29	100	52	70	22	1
Madrid, Comunidad de	1.610	1.545	767	74	141	135	372	43	13
Murcia, Región de	248	233	85	13	60	21	50	4	0
Navarra, Comunidad Foral de	108	93	20	18	11	22	19	3	0
País Vasco	474	412	92	18	88	101	104	9	0
Rioja, La	64	63	32	5	10	4	11	1	0
Ceuta	11	11	5	0	4	0	2	0	0
Melilla	9	9	5	2	1	0	1	0	0
Univ. especiales	-	-	-	-	-	-	-	-	-

(1) No incluye las Universidades.

(2) En la Comunidad Foral de Navarra, adicionalmente funcionan 2 centros públicos de primer ciclo de Educación Infantil con 127 alumnos del Departamento de Educación.

B1.1. Clasificación de los centros, por tipo de centro y titularidad

	(conclusión)									
	Total Centros Régimen Especial	Esc. Arte y Esc. Sup. Artes Plásticas y Diseño	Centros EE. de la Música (1)	Centros EE. de la Danza	Escuelas de Música y Danza (2)	Escuelas de Arte Dramático	Escuelas Oficiales de Idiomas	Centros de EE. Deportivas	Centros Específicos E. de Adultos	Universidades (3)
TODOS LOS CENTROS										
TOTAL	2.073	137	462	75	941	18	337	103	1.446	86
Andalucía	307	24	94	17	96	4	52	20	654	11
Aragón	97	6	17	1	36	0	31	6	40	2
Asturias, Principado de	23	2	11	1	0	1	8	0	11	1
Balears, Illes	26	3	11	2	0	1	9	0	26	1
Canarias	71	5	8	1	32	2	22	1	32	5
Cantabria	33	3	5	5	7	0	9	4	9	2
Castilla y León	154	10	22	3	71	1	36	11	68	9
Castilla-La Mancha	86	7	18	2	40	0	18	1	12	1
Cataluña	404	38	30	1	278	2	45	10	177	12
Comunitat Valenciana	150	8	94	23	0	1	24	0	209	9
Extremadura	31	1	10	3	3	1	9	4	57	1
Galicia	212	8	56	5	123	1	11	8	10	3
Madrid, Comunidad de	212	10	44	6	94	2	35	21	83	17
Murcia, Región de	34	2	15	4	0	1	6	6	16	3
Navarra, Comunidad Foral de	77	4	3	0	64	0	3	3	4	2
País Vasco	132	3	19	1	86	1	14	8	29	3
Rioja, La	18	1	3	0	11	0	3	0	6	2
Ceuta	3	1	1	0	0	0	1	0	2	0
Melilla	3	1	1	0	0	0	1	0	1	0
Univ. especiales	-	-	-	-	-	-	-	-	-	2
CENTROS PÚBLICOS										
TOTAL	1.475	101	296	33	690	12	337	6	1.413	50
Andalucía	248	16	80	8	88	3	52	1	654	10
Aragón	75	5	10	1	28	0	31	0	36	1
Asturias, Principado de	18	2	7	0	0	1	8	0	11	1
Balears, Illes	22	3	9	0	0	1	9	0	26	1
Canarias	64	5	5	0	32	0	22	0	31	2
Cantabria	16	1	4	1	1	0	9	0	9	1
Castilla y León	125	9	13	0	67	0	36	0	68	4
Castilla-La Mancha	82	7	17	2	38	0	18	0	12	1
Cataluña	254	26	18	1	160	1	45	3	162	7
Comunitat Valenciana	93	7	51	10	0	1	24	0	207	5
Extremadura	23	1	8	2	2	1	9	0	55	1
Galicia	125	5	35	2	71	1	11	0	10	3
Madrid, Comunidad de	155	6	14	4	94	1	35	1	75	6
Murcia, Región de	19	2	9	1	0	1	6	0	16	2
Navarra, Comunidad Foral de	62	2	3	0	54	0	3	0	4	1
País Vasco	71	1	8	1	45	1	14	1	28	1
Rioja, La	17	1	3	0	10	0	3	0	6	1
Ceuta	3	1	1	0	0	0	1	0	2	0
Melilla	3	1	1	0	0	0	1	0	1	0
Univ. especiales	-	-	-	-	-	-	-	-	-	2
CENTROS PRIVADOS										
TOTAL	598	36	166	42	251	6	0	97	33	36
Andalucía	59	8	14	9	8	1	0	19	0	1
Aragón	22	1	7	0	8	0	0	6	4	1
Asturias, Principado de	5	0	4	1	0	0	0	0	0	0
Balears, Illes	4	0	2	2	0	0	0	0	0	0
Canarias	7	0	3	1	0	2	0	1	1	3
Cantabria	17	2	1	4	6	0	0	4	0	1
Castilla y León	29	1	9	3	4	1	0	11	0	5
Castilla-La Mancha	4	0	1	0	2	0	0	1	0	0
Cataluña	150	12	12	0	118	1	0	7	15	5
Comunitat Valenciana	57	1	43	13	0	0	0	0	2	4
Extremadura	8	0	2	1	1	0	0	4	2	0
Galicia	87	3	21	3	52	0	0	8	0	0
Madrid, Comunidad de	57	4	30	2	0	1	0	20	8	11
Murcia, Región de	15	0	6	3	0	0	0	6	0	1
Navarra, Comunidad Foral de	15	2	0	0	10	0	0	3	0	1
País Vasco	61	2	11	0	41	0	0	7	1	2
Rioja, La	1	0	0	0	1	0	0	0	0	1
Ceuta	0	0	0	0	0	0	0	0	0	0
Melilla	0	0	0	0	0	0	0	0	0	0
Univ. especiales	-	-	-	-	-	-	-	-	-	0

(1) También pueden impartir enseñanzas de la danza reglada.

(2) Escuelas que imparten enseñanzas no conducentes a títulos con validez académica o profesional, reguladas por las Administraciones Educativas.

(3) Se incluye el total de universidades con actividad, de ellas 78 son presenciales, 6 no presenciales y 2 especiales. Las universidades no presenciales se han incorporado a la Comunidad Autónoma donde está ubicada su sede.

B1.3. Número de centros que imparten cada enseñanza por titularidad. Enseñanzas de Régimen Especial

(continúa)

	Enseñanzas de Artes Plásticas y Diseño					Enseñanzas de la Música			
	Ciclos Formativos		Estudios Superiores			Regladas			No regladas (1)(2)
	Grado Medio	Grado Superior	Artes Plásticas	Conser. y Restaur.	Diseño	EE. Elementales	EE. Profesionales	Estudios Superiores	
TODOS LOS CENTROS									
TOTAL	69	120	2	10	53	356	299	37	897
Andalucía	11	17	0	0	16	88	30	5	108
Aragón	2	3	0	1	2	13	11	1	35
Asturias, Principado de	0	1	0	1	1	10	6	1	0
Balears, Illes	2	2	0	0	0	13	6	1	0
Canarias	5	5	0	0	2	6	3	2	37
Cantabria	1	2	0	0	1	5	3	0	2
Castilla y León	6	9	0	5	5	21	15	1	71
Castilla-La Mancha	7	6	0	0	2	16	10	1	46
Cataluña	23	41	0	1	3	0	28	4	232
Comunitat Valenciana	3	7	2	0	6	69	77	4	..
Extremadura	1	1	0	0	1	8	7	2	1
Galicia	2	6	0	1	4	46	47	4	112
Madrid, Comunidad de	2	7	0	1	2	34	26	8	94
Murcia, Región de	0	2	0	0	2	8	11	1	0
Navarra, Comunidad Foral de	2	3	0	0	3	0	2	1	62
País Vasco	0	6	0	0	2	14	12	1	86
Rioja, La	0	0	0	0	1	3	3	0	11
Ceuta	1	1	0	0	0	1	1	0	0
Melilla	1	1	0	0	0	1	1	0	0
CENTROS PÚBLICOS									
TOTAL	63	96	2	10	36	234	206	22	696
Andalucía	11	16	0	0	9	74	25	5	92
Aragón	2	3	0	1	1	8	8	1	27
Asturias, Principado de	0	1	0	1	1	6	5	1	0
Balears, Illes	2	2	0	0	0	10	6	1	0
Canarias	5	5	0	0	2	3	2	2	35
Cantabria	1	1	0	0	0	4	3	0	1
Castilla y León	6	9	0	5	4	12	11	1	67
Castilla-La Mancha	7	6	0	0	2	15	10	1	44
Cataluña	19	28	0	1	1	0	19	0	158
Comunitat Valenciana	2	6	2	0	5	39	44	3	..
Extremadura	1	1	0	0	1	7	7	1	1
Galicia	1	4	0	1	4	32	29	2	69
Madrid, Comunidad de	2	4	0	1	1	12	14	2	94
Murcia, Región de	0	1	0	0	1	3	8	1	0
Navarra, Comunidad Foral de	2	2	0	0	2	0	2	1	53
País Vasco	0	5	0	0	1	4	8	0	45
Rioja, La	0	0	0	0	1	3	3	0	10
Ceuta	1	1	0	0	0	1	1	0	0
Melilla	1	1	0	0	0	1	1	0	0
CENTROS PRIVADOS									
TOTAL	6	24	0	0	17	122	93	15	201
Andalucía	0	1	0	0	7	14	5	0	16
Aragón	0	0	0	0	1	5	3	0	8
Asturias, Principado de	0	0	0	0	0	4	1	0	0
Balears, Illes	0	0	0	0	0	3	0	0	0
Canarias	0	0	0	0	0	3	1	0	2
Cantabria	0	1	0	0	1	1	0	0	1
Castilla y León	0	0	0	0	1	9	4	0	4
Castilla-La Mancha	0	0	0	0	0	1	0	0	2
Cataluña	4	13	0	0	2	0	9	4	74
Comunitat Valenciana	1	1	0	0	1	30	33	1	..
Extremadura	0	0	0	0	0	1	0	1	0
Galicia	1	2	0	0	0	14	18	2	43
Madrid, Comunidad de	0	3	0	0	1	22	12	6	0
Murcia, Región de	0	1	0	0	1	5	3	0	0
Navarra, Comunidad Foral de	0	1	0	0	1	0	0	0	9
País Vasco	0	1	0	0	1	10	4	1	41
Rioja, La	0	0	0	0	0	0	0	0	1
Ceuta	0	0	0	0	0	0	0	0	0
Melilla	0	0	0	0	0	0	0	0	0

(1) Enseñanzas no conducentes a títulos con validez académica o profesional, impartidas por escuelas reguladas por las Administraciones Educativas.

(2) El Total no corresponde al Total Nacional ya que no se dispone de información de la Comunitat Valenciana.

B1.3. Número de centros que imparten cada enseñanza por titularidad. Enseñanzas de Régimen Especial

(conclusión)

	Enseñanzas de la Danza				Enseñanza de Arte Dramático	Enseñanzas de Idiomas (3)	Enseñanzas Deportivas		Máster en Enseñanzas Artísticas
	EE. Elementales	EE. Profesionales	Estudios Superiores	No reguladas (1) (2)			Grado Medio	Grado Superior	
TODOS LOS CENTROS									
TOTAL	71	47	7	181	18	383	173	53	15
Andalucía	18	9	1	12	4	52	20	5	2
Aragón	1	1	0	10	0	31	11	3	0
Asturias, Principado de	1	2	0	0	1	8	1	1	0
Balears, Illes	4	3	0	0	1	10	3	1	0
Canarias	1	0	0	11	2	31	21	2	0
Cantabria	5	3	0	8	0	9	5	2	0
Castilla y León	3	2	0	0	1	36	11	0	2
Castilla-La Mancha	3	2	0	19	0	31	1	1	0
Cataluña	0	2	1	55	2	46	40	13	0
Comunitat Valenciana	19	11	2	..	1	24	0	0	5
Extremadura	2	2	0	2	1	31	5	5	0
Galicia	4	4	0	11	1	11	13	9	0
Madrid, Comunidad de	5	4	2	50	2	35	21	7	5
Murcia, Región de	4	1	0	0	1	6	7	1	1
Navarra, Comunidad Foral de	0	0	0	3	0	3	5	1	0
País Vasco	1	1	1	0	1	14	8	2	0
Rioja, La	0	0	0	0	0	3	1	0	0
Ceuta	0	0	0	0	0	1	0	0	0
Melilla	0	0	0	0	0	1	0	0	0
CENTROS PÚBLICOS									
TOTAL	32	27	6	106	12	383	66	20	9
Andalucía	9	6	1	8	3	52	1	0	0
Aragón	1	1	0	6	0	31	5	2	0
Asturias, Principado de	1	1	0	0	1	8	1	1	0
Balears, Illes	2	2	0	0	1	10	3	1	0
Canarias	0	0	0	11	0	31	19	2	0
Cantabria	1	0	0	0	0	9	1	0	0
Castilla y León	0	0	0	0	0	36	0	0	1
Castilla-La Mancha	3	2	0	18	0	31	0	0	0
Cataluña	0	2	1	8	1	46	23	8	0
Comunitat Valenciana	7	5	2	..	1	24	0	0	5
Extremadura	1	1	0	1	1	31	2	2	0
Galicia	2	2	0	2	1	11	5	3	0
Madrid, Comunidad de	3	3	1	50	1	35	1	0	3
Murcia, Región de	1	1	0	0	1	6	1	0	0
Navarra, Comunidad Foral de	0	0	0	2	0	3	2	0	0
País Vasco	1	1	1	0	1	14	1	1	0
Rioja, La	0	0	0	0	0	3	1	0	0
Ceuta	0	0	0	0	0	1	0	0	0
Melilla	0	0	0	0	0	1	0	0	0
CENTROS PRIVADOS									
TOTAL	39	20	1	75	6	0	107	33	6
Andalucía	9	3	0	4	1	0	19	5	2
Aragón	0	0	0	4	0	0	6	1	0
Asturias, Principado de	0	1	0	0	0	0	0	0	0
Balears, Illes	2	1	0	0	0	0	0	0	0
Canarias	1	0	0	0	2	0	2	0	0
Cantabria	4	3	0	8	0	0	4	2	0
Castilla y León	3	2	0	0	1	0	11	0	1
Castilla-La Mancha	0	0	0	1	0	0	1	1	0
Cataluña	0	0	0	47	1	0	17	5	0
Comunitat Valenciana	12	6	0	..	0	0	0	0	0
Extremadura	1	1	0	1	0	0	3	3	0
Galicia	2	2	0	9	0	0	8	6	0
Madrid, Comunidad de	2	1	1	0	1	0	20	7	2
Murcia, Región de	3	0	0	0	0	0	6	1	1
Navarra, Comunidad Foral de	0	0	0	1	0	0	3	1	0
País Vasco	0	0	0	0	0	0	7	1	0
Rioja, La	0	0	0	0	0	0	0	0	0
Ceuta	0	0	0	0	0	0	0	0	0
Melilla	0	0	0	0	0	0	0	0	0

(1) Enseñanzas no conducentes a títulos con validez académica o profesional, impartidas por escuelas reguladas por las Administraciones Educativas

(2) El Total no corresponde al Total Nacional ya que no se dispone de información de la Comunitat Valenciana.

(3) Se incluyen las Escuelas Oficiales de Idiomas y las Aulas Adscritas.

B1.4. Número de centros que imparten cada enseñanza por tipo de centro. Enseñanzas de Régimen General no universitarias

TIPO DE CENTRO	E. Infantil	E. Primaria	E. Especial (1)	ESO	Bachillerato (2)	Ciclos Formativos FP				Curso de Especialización G. Super.	Otros Programas Formativos (2)	Enseñanza a Distancia			
						FP Básica (3)	Grado Medio (2)	Curso de Especialización G. Medio	Grado Super. (2)			Bachillerato	CF Grado Medio	CF Grado Super.	
TODOS LOS CENTROS															
TOTAL	22.481	13.891	2.511	7.511	4.691	2.100	2.978	53	2.653	143	463	187	267	453	
Centros de E. Infantil	8.910	0	2	0	0	0	0	0	0	0	0	0	0	0	
Centros de E. Primaria	10.051	10.219	1.190	0	0	0	0	0	0	0	1	0	0	0	
Centros de E. Primaria y ESO	2.012	2.076	139	2.076	0	0	0	0	0	0	1	0	0	0	
Centros de ESO y/o Bachillerato y/o FP	2	0	631	3.841	3.225	1.854	2.667	53	2.416	143	336	164	237	375	
Centros de E. Primaria, ESO y Bachiller. y/o FP	1.506	1.596	76	1.593	1.411	203	311	0	235	0	13	0	11	36	
Centros Específicos E. Especial	0	0	473	1	0	3	0	0	1	0	101	0	0	0	
Centros Específicos E. a Distancia	0	0	0	0	0	0	0	0	0	0	0	10	18	36	
Escuelas de Arte	0	0	0	0	55	1	0	0	1	0	2	0	0	0	
Centros de Adultos	0	0	0	0	0	39	0	0	0	0	9	13	1	6	
CENTROS PÚBLICOS															
TOTAL	14.714	10.318	2.057	4.270	3.128	1.714	2.054	53	1.755	143	378	186	148	227	
Centros de E. Infantil	4.543	0	2	0	0	0	0	0	0	0	0	0	0	0	
Centros de E. Primaria	9.597	9.735	1.174	0	0	0	0	0	0	0	0	0	0	0	
Centros de E. Primaria y ESO	567	574	68	574	0	0	0	0	0	0	0	0	0	0	
Centros de ESO y/o Bachillerato y/o FP	0	0	616	3.687	3.068	1.673	2.053	53	1.753	143	313	164	141	215	
Centros de E. Primaria, ESO y Bachiller. y/o FP	7	9	0	9	5	2	1	0	2	0	0	0	0	0	
Centros Específicos E. Especial	0	0	197	0	0	0	0	0	0	0	60	0	0	0	
Centros Específicos E. a Distancia	0	0	0	0	0	0	0	0	0	0	0	10	6	7	
Escuelas de Arte	0	0	0	0	55	1	0	0	0	0	2	0	0	0	
Centros de Adultos	0	0	0	0	0	38	0	0	0	0	3	12	1	5	
CENTROS PRIVADOS															
TOTAL	7.767	3.573	454	3.241	1.563	386	924	0	898	0	85	1	119	226	
Centros de E. Infantil	4.367	0	0	0	0	0	0	0	0	0	0	0	0	0	
Centros de E. Primaria	454	484	16	0	0	0	0	0	0	0	1	0	0	0	
Centros de E. Primaria y ESO	1.445	1.502	71	1.502	0	0	0	0	0	0	1	0	0	0	
Centros de ESO y/o Bachillerato y/o FP	2	0	15	154	157	181	614	0	663	0	23	0	96	160	
Centros de E. Primaria, ESO y Bachiller. y/o FP	1.499	1.587	76	1.584	1.406	201	310	0	233	0	13	0	11	36	
Centros Específicos E. Especial	0	0	276	1	0	3	0	0	1	0	41	0	0	0	
Centros Específicos E. a Distancia	0	0	0	0	0	0	0	0	0	0	0	0	12	29	
Escuelas de Arte	0	0	0	0	0	0	0	0	1	0	0	0	0	0	
Centros de Adultos	0	0	0	0	0	1	0	0	0	0	6	1	0	1	

(1) Se consideran centros específicos de E. Especial y unidades sustitutorias en centros ordinarios.

(2) Centros que imparten régimen presencial.

(3) Se incluyen centros docentes exclusivamente.

**B1.5. Centros, profesores, unidades/grupos, alumnado y ratios, por tipo de centro y titularidad.
Enseñanzas de Régimen General no universitarias**

	Centros	Profesores (1) (2)	Unidades/ Grupos (1)	Alumnos	N.º medio alumnos por unidad	N.º medio profesores por unidad (3)
TODOS LOS CENTROS	28.342	756.721	392.488	8.031.015	20,3	1,80
Públicos	19.144	547.512	269.554	5.404.754	19,9	1,94
Administración Educativa	15.242	518.110	252.892	5.196.912	20,4	1,97
Otros Ministerios/Consejerías	419	3.310	1.565	19.622	12,3	1,95
Administración Local	3.483	26.092	15.097	188.220	12,4	1,56
Privados	9.198	209.209	122.934	2.626.261	21,2	1,49
De ellos, centros extranjeros	268	9.966	4.487	98.828
CENTROS DE E. INFANTIL	8.910	55.583	34.942	430.557	12,3	1,41
Públicos	4.543	33.527	19.615	242.246	12,4	1,56
Administración Educativa	793	7.515	4.572	63.103	13,8	1,55
Otros Ministerios/Consejerías	360	2.267	1.148	11.539	10,1	1,88
Administración Local	3.390	23.745	13.895	167.604	12,1	1,54
Privados	4.367	22.056	15.327	188.311	12,3	1,21
De ellos, centros extranjeros	22	151	84	1.382
CENTROS DE E. PRIMARIA	10.219	239.337	136.776	2.681.750	19,6	1,68
Públicos	9.735	231.544	131.941	2.587.055	19,6	1,69
Administración Educativa	9.706	230.957	131.604	2.579.552	19,6	1,69
Otros Ministerios/Consejerías	4	86	56	1.173	20,9	1,50
Administración Local	25	501	281	6.330	22,5	1,69
Privados	484	7.793	4.835	94.695	19,6	1,47
De ellos, centros extranjeros	79	1.157	596	11.077
CENTROS DE E. PRIMARIA Y ESO	2.076	68.449	37.742	811.470	21,5	1,62
Públicos	574	17.067	8.606	149.721	17,4	1,90
Administración Educativa	573	17.040	8.594	149.491	17,4	1,90
Otros Ministerios/Consejerías	0	0	0	0	-	-
Administración Local	1	27	12	230	19,2	2,21
Privados	1.502	51.382	29.136	661.749	22,7	1,54
De ellos, centros extranjeros	39	1.133	556	10.377
CENTROS DE ESO Y/O BACHILLERATOS Y/O FP	5.065	278.636	116.487	2.626.870	22,2	2,25
Públicos	4.086	259.372	106.195	2.405.553	22,3	2,33
Administración Educativa	3.992	257.281	105.334	2.386.815	22,3	2,34
Otros Ministerios/Consejerías	55	957	361	6.910	18,1	2,25
Administración Local	39	1.134	500	11.828	23,0	2,03
Privados	979	19.264	10.292	221.317	21,3	1,44
De ellos, centros extranjeros	14	327	72	1.645
CENTROS DE E. PRIMARIA, ESO Y BACH. Y/O FP	1.596	105.393	61.102	1.450.195	23,5	1,54
Públicos	9	664	237	4.785	19,9	2,63
Administración Educativa	9	664	237	4.785	19,9	2,63
Otros Ministerios/Consejerías	0	0	0	0	-	-
Administración Local	0	0	0	0	-	-
Privados	1.587	104.729	60.865	1.445.410	23,5	1,54
De ellos, centros extranjeros	114	7.198	3.179	74.347
CENTROS ESPECÍFICOS DE EDUCACIÓN ESPECIAL	476	9.323	5.439	30.173	5,6	1,64
Públicos	197	5.338	2.960	15.394	5,2	1,75
Administración Educativa	169	4.653	2.551	13.166	5,2	1,77
Otros Ministerios/Consejerías	0	0	0	0	-	-
Administración Local	28	685	409	2.228	5,4	1,63
Privados	279	3.985	2.479	14.779	6,0	1,50
De ellos, centros extranjeros	0	0	0	0

NOTA: Se excluye la información de Centros Específicos de E. a Distancia y el alumnado de Educación a Distancia (en centros de "ESO, Bach y/o FP" y en centros Específicos de E. a Distancia).

(1) No se dispone de información completa de unidades y profesores en centros extranjeros.

(2) No se incluye el profesorado de las Residencias Escolares ni el profesorado de Gabinetes/Centros de Actividades/Apoyo.

(3) Número medio de profesores por unidad basado en equivalentes a tiempo completo.

B1.6. Centros, profesores, unidades/grupos, alumnado y ratios, por tipo de centro. Enseñanzas de Régimen General no universitarias

(continúa)

	ADMINISTRACIÓN EDUCATIVA						RESTO DE CENTROS					
	Centros	Profesores	Unid./ Grupos	Alumnos	Alumnos/ Unidad	Profes./ Unidad (1)	Centros	Profesores	Unid./ Grupos	Alumnos	Alumnos/ Unidad	Profes./ Unidad (1)
TODOS LOS CENTROS (2)												
TOTAL	15.242	518.110	252.892	5.196.912	20,4	1,97	13.100	238.611	139.596	2.834.103	20,2	1,50
Andalucía	3.155	102.862	51.045	1.111.748	21,7	1,99	2.980	36.418	23.154	462.305	19,9	1,36
Aragón	443	15.925	8.164	142.265	17,3	1,79	416	6.084	3.818	72.222	18,8	1,43
Asturias, Principado de	323	11.125	4.779	89.212	18,4	2,14	169	3.545	1.973	41.319	20,7	1,59
Baleares, Illes	303	12.561	5.898	117.564	19,7	2,03	327	6.822	3.682	72.733	19,7	1,61
Canarias	786	24.831	12.583	238.201	18,9	1,94	381	7.147	4.284	82.360	19,2	1,47
Cantabria	197	7.984	3.487	63.053	17,9	2,19	97	2.481	1.410	26.816	18,8	1,54
Castilla y León	916	26.880	13.055	214.321	16,3	1,90	436	9.615	5.741	117.017	20,2	1,45
Castilla-La Mancha	947	29.730	15.679	278.964	17,6	1,79	526	5.943	3.875	73.653	18,8	1,32
Cataluña	2.342	75.321	34.984	824.658	23,5	2,07	2.195	44.107	23.391	498.351	21,3	1,69
Comunitat Valenciana	1.455	58.991	28.231	579.865	20,4	2,01	1.323	24.423	14.526	302.124	20,6	1,46
Extremadura	602	15.719	8.155	130.329	15,8	1,85	295	2.973	2.085	37.591	17,9	1,23
Galicia	1.055	29.118	14.303	265.671	18,3	2,02	767	11.696	6.863	123.971	17,9	1,49
Madrid, Comunidad de	1.323	50.518	26.769	622.881	23,1	1,79	1.911	48.754	27.830	572.569	20,4	1,60
Murcia, Región de	521	19.363	9.356	201.308	21,4	1,92	301	7.530	4.339	93.073	21,3	1,56
Navarra, Comunidad Foral de	234	8.535	3.726	71.040	18,9	2,25	185	3.636	2.108	43.557	20,6	1,49
País Vasco	500	21.777	9.480	180.032	18,9	2,13	677	15.187	9.184	186.442	20,2	1,25
Rioja, La	95	4.034	1.849	34.611	18,7	1,91	87	1.632	1.003	20.104	20,0	1,42
Ceuta	24	1.441	663	14.738	22,1	2,13	13	305	172	4.011	23,3	1,48
Melilla	21	1.395	686	16.451	23,8	1,99	14	313	158	3.885	24,6	1,89
CENTROS DE E. INFANTIL (3)												
TOTAL	793	7.515	4.572	63.103	13,8	1,55	8.117	48.068	30.370	367.454	12,1	1,39
Andalucía	256	2.661	1.508	20.764	13,8	1,67	2.160	10.330	7.607	95.368	12,5	1,10
Aragón	13	156	84	1.254	14,9	1,70	288	1.057	826	8.676	10,5	1,21
Asturias, Principado de	9	119	54	992	18,4	1,88	80	733	327	4.059	12,4	2,00
Baleares, Illes	1	13	6	101	16,8	1,92	192	1.336	842	9.458	11,2	1,39
Canarias	5	25	14	224	16,0	1,75	223	1.385	874	10.163	11,6	1,43
Cantabria	7	53	27	368	13,6	1,83	23	136	79	901	11,4	1,47
Castilla y León	34	310	172	2.292	13,3	1,70	184	873	607	6.983	11,5	1,16
Castilla-La Mancha	39	359	245	2.504	10,2	1,41	377	1.637	1.168	12.967	11,1	1,19
Cataluña	44	9	280	3.070	11,0	0,03	1.315	9.688	5.178	63.184	12,2	1,68
Comunitat Valenciana	56	271	322	5.225	16,2	0,80	794	4.637	3.124	39.204	12,5	1,32
Extremadura	54	475	306	3.467	11,3	1,52	197	502	371	3.836	10,3	1,17
Galicia	101	495	292	4.213	14,4	1,68	478	3.467	1.930	23.527	12,2	1,55
Madrid, Comunidad de	158	2.365	1.169	17.138	14,7	1,86	1.129	8.223	4.972	62.061	12,5	1,53
Murcia, Región de	8	78	37	728	19,7	1,89	153	988	652	7.950	12,2	1,33
Navarra, Comunidad Foral de	0	0	0	0	-	-	111	768	484	5.094	10,5	1,39
País Vasco	2	20	9	136	15,1	1,89	340	1.770	1.019	9.981	9,8	1,63
Rioja, La	6	106	47	627	13,3	2,07	56	336	225	2.697	12,0	1,26
Ceuta	0	0	0	0	-	-	7	59	34	493	14,5	1,35
Melilla	0	0	0	0	-	-	10	143	51	852	16,7	2,75
CENTROS DE E. PRIMARIA												
TOTAL	9.706	230.957	131.604	2.579.552	19,6	1,69	513	8.380	5.172	102.198	19,8	1,48
Andalucía	1.743	42.215	26.180	541.029	20,7	1,60	93	1.173	798	15.511	19,4	1,34
Aragón	282	6.925	3.927	69.379	17,7	1,65	10	152	112	2.062	18,4	1,28
Asturias, Principado de	215	4.861	2.419	42.732	17,7	1,83	1	7	5	78	15,6	1,30
Baleares, Illes	217	6.146	3.202	62.525	19,5	1,84	12	207	118	2.516	21,3	1,54
Canarias	544	9.864	5.840	109.756	18,8	1,67	17	272	168	2.908	17,3	1,49
Cantabria	132	3.645	1.962	32.015	16,3	1,79	11	132	80	1.167	14,6	1,49
Castilla y León	622	12.394	7.033	107.369	15,3	1,61	14	158	111	1.802	16,2	1,21
Castilla-La Mancha	643	14.993	8.511	145.723	17,1	1,68	16	217	149	3.181	21,3	1,34
Cataluña	1.598	34.683	19.061	415.558	21,8	1,76	124	2.366	1.355	29.510	21,8	1,62
Comunitat Valenciana	990	25.763	14.723	287.904	19,6	1,70	44	913	520	10.595	20,4	1,65
Extremadura	404	7.142	4.239	66.588	15,7	1,62	6	52	38	451	11,9	1,18
Galicia	604	11.752	6.596	117.118	17,8	1,77	30	418	283	5.345	18,9	1,33
Madrid, Comunidad de	768	22.750	13.639	310.824	22,8	1,61	78	1.309	811	15.073	18,6	1,50
Murcia, Región de	380	10.092	5.187	104.542	20,2	1,82	13	201	115	1.818	15,8	1,60
Navarra, Comunidad Foral de	158	4.104	2.141	37.824	17,7	1,88	19	357	215	4.419	20,6	1,43
País Vasco	319	10.356	5.331	95.399	17,9	1,79	18	313	209	3.712	17,8	1,25
Rioja, La	57	1.899	932	16.960	18,2	1,85	5	67	34	768	22,6	1,78
Ceuta	17	679	328	7.475	22,8	2,05	0	0	0	0	-	-
Melilla	13	694	353	8.832	25,0	1,93	2	66	51	1.282	25,1	1,18

NOTA: Se excluye la información de Centros Específicos de E. a Distancia y el alumnado de Educación a Distancia (en centros de "ESO, Bach y/o FP" y en centros Específicos de E. a Distancia).

(1) Número medio de profesores por unidad basado en equivalentes a tiempo completo.

(2) Incluye también los centros específicos de Educación Especial.

(3) En la Comunidad Foral de Navarra, adicionalmente funcionan 2 centros públicos de primer ciclo de Educación Infantil con 127 alumnos en proceso de comprobación de requisitos por parte del Departamento de Educación.

B1.6. Centros, profesores, unidades/grupos, alumnado y ratios, por tipo de centro. Enseñanzas de Régimen General no universitarias

(conclusión)

	ADMINISTRACIÓN EDUCATIVA						RESTO DE CENTROS					
	Centros	Profesores	Unidad/Grupos	Alumnos	Alumnos/Unidad	Profes./Unidad (1)	Centros	Profesores	Unidad/Grupos	Alumnos	Alumnos/Unidad	Profes./Unidad (1)
CENTROS DE E. PRIMARIA Y ESO												
TOTAL	573	17.040	8.594	149.491	17,4	1,90	1.503	51.409	29.148	661.979	22,7	1,54
Andalucía	256	4.637	2.715	38.217	14,1	1,69	239	7.475	4.409	107.550	24,4	1,51
Aragón	27	1.120	584	10.006	17,1	1,70	44	1.543	896	19.881	22,2	1,50
Asturias, Principado de	14	343	116	1.222	10,5	2,52	30	957	515	11.192	21,7	1,58
Balears, Illes	2	81	30	570	-	-	65	2.226	1.047	24.225	23,1	1,81
Canarias	28	990	469	7.828	16,7	2,07	60	2.100	1.287	27.778	21,6	1,39
Cantabria	1	53	24	407	17,0	2,06	24	865	490	10.075	20,6	1,52
Castilla y León	21	580	276	3.743	13,6	1,85	74	2.529	1.449	30.232	20,9	1,49
Castilla-La Mancha	2	37	21	216	10,3	1,69	64	1.860	1.135	26.460	23,3	1,40
Cataluña	90	3.863	1.787	40.079	22,4	2,08	267	9.134	5.028	122.899	24,4	1,63
Comunitat Valenciana	5	173	93	1.597	17,2	1,82	187	6.215	3.319	77.435	23,3	1,60
Extremadura	0	0	0	0	-	-	34	908	621	12.418	20,0	1,28
Galicia	64	2.178	1.023	16.533	16,2	2,12	100	3.030	1.785	36.047	20,2	1,51
Madrid, Comunidad de	32	1.630	834	18.374	22,0	1,79	141	5.469	3.019	65.305	21,6	1,61
Murcia, Región de	5	214	93	1.818	19,5	2,07	60	2.391	1.276	29.882	23,4	1,67
Navarra, Comunidad Foral de	10	256	130	1.952	15,0	1,95	11	382	249	5.281	21,2	1,38
País Vasco	13	757	333	5.929	17,8	2,10	88	3.707	2.267	46.813	20,6	1,27
Rioja, La	3	128	66	1.000	15,2	1,74	10	396	239	5.350	22,4	1,46
Ceuta	0	0	0	0	-	-	4	167	91	2.354	25,9	1,59
Melilla	0	0	0	0	-	-	1	55	26	802	30,8	1,92
CENTROS DE ESO Y/O BACHILLERATOS Y/O FP												
TOTAL	3.992	257.281	105.334	2.386.815	22,3	2,34	1.073	21.355	11.153	240.055	21,3	1,49
Andalucía	885	53.000	20.432	510.619	24,8	2,56	202	3.477	1.944	45.472	23,3	1,44
Aragón	113	7.522	3.441	61.049	17,5	1,98	29	729	431	7.163	16,4	1,36
Asturias, Principado de	80	5.577	2.060	43.791	20,7	2,52	27	288	170	3.648	21,1	1,36
Balears, Illes	82	6.298	2.648	54.290	20,0	2,27	11	188	116	2.411	20,4	1,22
Canarias	198	13.685	6.133	119.554	19,5	2,19	31	579	264	5.174	19,5	1,60
Cantabria	55	4.153	1.439	30.091	20,4	2,74	16	222	112	2.057	18,0	1,54
Castilla y León	227	13.333	5.425	100.240	18,1	2,29	65	965	471	9.078	18,6	1,63
Castilla-La Mancha	252	13.996	6.727	129.667	18,9	1,93	22	310	212	3.557	16,2	1,17
Cataluña	580	35.798	13.348	361.332	26,9	2,56	173	4.447	2.036	49.064	24,0	1,74
Comunitat Valenciana	375	31.914	12.676	282.573	21,9	2,40	104	1.793	1.165	25.711	21,8	1,18
Extremadura	137	7.967	3.526	59.884	16,5	2,16	22	242	154	2.524	16,0	1,09
Galicia	273	14.449	6.260	127.214	19,7	2,30	66	940	500	9.724	19,0	1,53
Madrid, Comunidad de	346	23.055	10.754	274.215	25,1	2,00	140	3.726	1.713	37.128	21,4	1,69
Murcia, Región de	120	8.715	3.914	93.456	23,5	2,04	21	498	286	5.463	18,8	1,35
Navarra, Comunidad Foral de	64	4.109	1.418	31.095	21,6	2,85	22	482	242	5.306	21,8	1,55
País Vasco	164	10.489	3.737	77.219	20,3	2,63	118	2.405	1.300	25.868	19,8	1,34
Rioja, La	28	1.842	772	15.889	20,5	2,00	4	64	37	707	19,0	1,24
Ceuta	6	714	312	7.137	22,5	2,23	0	0	0	0	-	-
Melilla	7	665	312	7.500	23,7	2,08	0	0	0	0	-	-
CENTROS DE E. PRIMARIA, ESO Y BACH. Y/O FP												
TOTAL	9	664	237	4.785	19,9	2,63	1.587	104.729	60.865	1.445.410	23,5	1,54
Andalucía	0	0	0	0	-	-	241	13.340	8.010	196.160	24,4	1,49
Aragón	0	0	0	0	-	-	38	2.499	1.475	33.970	22,7	1,55
Asturias, Principado de	0	0	0	0	-	-	25	1.478	907	22.024	23,8	1,49
Balears, Illes	0	0	0	0	-	-	39	2.695	1.459	33.565	22,8	1,64
Canarias	1	44	19	283	-	-	41	2.681	1.607	35.856	22,3	1,52
Cantabria	0	0	0	0	-	-	17	1.033	588	12.234	20,4	1,59
Castilla y León	0	0	0	0	-	-	83	4.929	3.017	68.387	22,4	1,46
Castilla-La Mancha	0	0	0	0	-	-	34	1.747	1.119	27.016	23,5	1,38
Cataluña	5	364	127	2.717	21,4	2,67	239	17.189	8.940	228.406	25,5	1,76
Comunitat Valenciana	1	25	12	162	-	-	177	10.695	6.289	148.563	23,3	1,50
Extremadura	0	0	0	0	-	-	24	1.161	821	17.990	21,7	1,24
Galicia	0	0	0	0	-	-	70	3.666	2.234	48.874	21,5	1,46
Madrid, Comunidad de	1	99	22	323	14,3	4,36	372	28.902	16.724	389.147	23,1	1,60
Murcia, Región de	0	0	0	0	-	-	50	3.386	1.975	47.721	23,9	1,59
Navarra, Comunidad Foral de	0	0	0	0	-	-	19	1.600	881	23.265	26,2	1,58
País Vasco	1	132	57	1.300	22,8	2,15	104	6.847	4.285	99.615	23,0	1,12
Rioja, La	0	0	0	0	-	-	11	753	457	10.504	22,9	1,46
Ceuta	0	0	0	0	-	-	2	79	47	1.164	24,8	1,37
Melilla	0	0	0	0	-	-	1	49	30	949	31,6	1,63

(1) Número medio de profesores por unidad basado en equivalentes a tiempo completo.

**B1.7. Distribución porcentual de los centros según tamaño del centro (número de alumnos) por titularidad.
Enseñanzas de Régimen General no universitarias**

	Total centros	Distribución porcentual							
		25 o menos	26-100	101-200	201-300	301-500	501-700	701-1.000	Más de 1.000
TODOS LOS CENTROS									
TOTAL	28.342	10,9	29,3	13,3	10,5	17,3	8,5	5,7	4,5
Andalucía	6.135	9,0	35,2	13,1	9,8	15,4	8,5	5,3	3,7
Aragón	859	21,0	27,1	11,6	8,7	13,2	10,2	4,3	3,8
Asturias, Principado de	492	7,5	29,3	17,3	12,2	18,1	7,1	5,1	3,5
Baleares, Illes	630	6,5	28,7	12,5	12,4	21,1	8,4	5,6	4,8
Canarias	1.167	12,9	24,3	16,7	10,8	16,6	9,2	5,7	3,9
Cantabria	294	7,8	18,4	16,7	12,6	23,1	10,5	7,1	3,7
Castilla y León	1.352	12,3	29,1	18,0	9,5	14,9	8,1	5,3	2,8
Castilla-La Mancha	1.473	12,9	29,5	15,0	11,1	16,0	8,1	4,1	3,3
Cataluña	4.537	10,7	28,6	9,3	12,2	21,6	8,1	4,7	4,6
Comunitat Valenciana	2.778	7,6	27,4	13,0	10,9	21,0	8,7	6,0	5,4
Extremadura	897	23,3	29,2	16,1	8,5	12,9	4,9	3,2	1,9
Galicia	1.822	11,3	35,1	15,8	11,1	15,1	6,8	2,7	2,1
Madrid, Comunidad de	3.234	9,8	25,1	13,6	7,6	16,3	9,5	9,5	8,7
Murcia, Región de	822	4,5	21,3	15,1	15,7	18,6	10,0	8,2	6,7
Navarra, Comunidad Foral de	419	11,7	33,7	11,7	9,5	15,5	7,6	5,7	4,5
País Vasco	1.177	17,7	21,3	10,6	10,9	16,3	11,7	6,9	4,7
Rioja, La	182	6,6	33,5	11,5	12,6	16,5	7,1	7,7	4,4
Ceuta	37	0,0	16,2	10,8	2,7	29,7	18,9	8,1	13,5
Melilla	35	0,0	20,0	14,3	5,7	5,7	2,9	31,4	20,0
CENTROS PÚBLICOS									
TOTAL	19.144	9,8	24,0	16,2	12,0	20,7	8,7	5,4	3,2
Andalucía	3.719	5,2	22,8	17,6	13,3	20,5	10,6	6,1	3,8
Aragón	653	25,0	23,4	13,5	7,4	15,3	9,2	3,8	2,5
Asturias, Principado de	397	8,3	31,0	18,6	11,6	18,1	6,3	4,0	2,0
Baleares, Illes	415	5,3	26,5	14,9	11,1	23,9	8,7	5,8	3,9
Canarias	877	12,7	18,4	20,5	11,4	18,6	9,2	6,2	3,1
Cantabria	205	5,9	16,6	17,1	12,7	26,8	10,7	7,8	2,4
Castilla y León	1.065	12,5	31,5	20,4	9,4	14,7	6,5	3,7	1,3
Castilla-La Mancha	1.184	11,2	27,5	17,9	11,2	16,6	8,6	3,6	3,3
Cataluña	3.252	10,7	26,9	10,0	13,9	24,7	7,5	3,8	2,5
Comunitat Valenciana	1.713	4,7	18,3	17,0	14,0	25,6	9,1	6,4	5,0
Extremadura	785	24,8	29,7	16,8	7,6	13,2	3,8	2,7	1,3
Galicia	1.326	10,0	33,0	19,1	10,2	17,1	6,6	2,4	1,6
Madrid, Comunidad de	1.702	4,2	14,6	18,6	9,8	25,0	11,6	11,1	5,0
Murcia, Región de	589	2,7	17,5	18,2	19,4	20,9	8,1	7,6	5,6
Navarra, Comunidad Foral de	326	12,0	35,9	11,3	8,0	18,1	8,0	4,9	1,8
País Vasco	765	23,0	19,7	11,8	11,4	17,8	10,5	4,8	1,0
Rioja, La	119	8,4	25,2	14,3	14,3	21,8	5,0	6,7	4,2
Ceuta	26	0,0	3,8	15,4	3,8	34,6	15,4	7,7	19,2
Melilla	26	0,0	3,8	19,2	7,7	7,7	3,8	34,6	23,1
CENTROS PRIVADOS									
TOTAL	9.198	13,1	40,2	7,2	7,4	10,4	8,1	6,2	7,4
Andalucía	2.416	14,9	54,3	6,3	4,4	7,5	5,1	4,1	3,4
Aragón	206	8,3	38,8	5,8	13,1	6,3	13,6	5,8	8,3
Asturias, Principado de	95	4,2	22,1	11,6	14,7	17,9	10,5	9,5	9,5
Baleares, Illes	215	8,8	33,0	7,9	14,9	15,8	7,9	5,1	6,5
Canarias	290	13,4	42,1	5,2	9,0	10,7	9,0	4,1	6,6
Cantabria	89	12,4	22,5	15,7	12,4	14,6	10,1	5,6	6,7
Castilla y León	287	11,5	20,2	9,1	10,1	15,7	13,9	11,1	8,4
Castilla-La Mancha	289	19,7	37,4	3,1	10,7	13,5	6,2	5,9	3,5
Cataluña	1.285	10,7	33,0	7,8	8,0	13,9	9,6	7,2	9,9
Comunitat Valenciana	1.065	12,3	42,2	6,5	6,1	13,4	8,1	5,4	6,1
Extremadura	112	12,5	25,9	10,7	14,3	10,7	12,5	7,1	6,3
Galicia	496	14,7	40,5	6,9	13,7	9,9	7,5	3,4	3,4
Madrid, Comunidad de	1.532	15,9	36,8	8,0	5,1	6,7	7,0	7,7	12,7
Murcia, Región de	233	9,0	30,9	7,3	6,4	12,9	14,6	9,4	9,4
Navarra, Comunidad Foral de	93	10,8	25,8	12,9	15,1	6,5	6,5	8,6	14,0
País Vasco	412	7,8	24,2	8,3	10,0	13,4	13,9	10,8	11,5
Rioja, La	63	3,2	49,2	6,3	9,5	6,3	11,1	9,5	4,8
Ceuta	11	0,0	45,5	0,0	0,0	18,2	27,3	9,1	0,0
Melilla	9	0,0	66,7	0,0	0,0	0,0	0,0	22,2	11,1

NOTA: Se excluye la información de Centros Específicos de E. a Distancia y el alumnado de Educación a Distancia (en centros de "ESO, Bach y/o FP" y en centros Específicos de E. a Distancia).

B1.8. Distribución porcentual de los centros según número de unidades/grupos, por tipo de centro. Enseñanzas de Régimen General no universitarias

(continúa)

	Total centros	Distribución porcentual										
		1	2-3	4-5	6-11	12-17	18-23	24-29	30-35	36-41	42-47	48 y más
CENTROS DE E. INFANTIL												
TOTAL	8.910	8,5	45,8	24,1	20,6	1,0	0,1	0,0	0,0	0,0	0,0	0,0
Andalucía	2.416	3,0	54,7	23,0	19,1	0,3	0,0	0,0	0,0	0,0	0,0	0,0
Aragón	301	30,9	36,9	17,6	14,3	0,3	0,0	0,0	0,0	0,0	0,0	0,0
Asturias, Principado de	89	6,7	46,1	22,5	22,5	2,2	0,0	0,0	0,0	0,0	0,0	0,0
Balears, Illes	193	1,6	39,4	31,6	27,5	0,0	0,0	0,0	0,0	0,0	0,0	0,0
Canarias	228	7,9	47,4	25,4	19,3	0,0	0,0	0,0	0,0	0,0	0,0	0,0
Cantabria	30	16,7	50,0	16,7	10,0	6,7	0,0	0,0	0,0	0,0	0,0	0,0
Castilla y León	218	15,6	40,4	26,1	17,9	0,0	0,0	0,0	0,0	0,0	0,0	0,0
Castilla-La Mancha	416	11,8	52,6	20,9	14,7	0,0	0,0	0,0	0,0	0,0	0,0	0,0
Cataluña	1.359	7,5	40,3	29,9	22,0	0,2	0,0	0,0	0,0	0,1	0,0	0,0
Comunitat Valenciana	850	2,6	47,6	28,9	20,1	0,5	0,2	0,0	0,0	0,0	0,0	0,0
Extremadura	251	38,6	37,1	11,6	12,7	0,0	0,0	0,0	0,0	0,0	0,0	0,0
Galicia	579	13,6	39,0	26,4	20,0	0,9	0,0	0,0	0,0	0,0	0,0	0,0
Madrid, Comunidad de	1.287	5,8	41,8	18,6	29,0	4,5	0,2	0,1	0,0	0,0	0,0	0,0
Murcia, Región de	161	5,0	41,0	26,7	26,7	0,6	0,0	0,0	0,0	0,0	0,0	0,0
Navarra, Comunidad Foral de	111	9,0	39,6	26,1	22,5	2,7	0,0	0,0	0,0	0,0	0,0	0,0
País Vasco	342	23,4	45,3	21,1	9,6	0,3	0,3	0,0	0,0	0,0	0,0	0,0
Rioja, La	62	6,5	32,3	40,3	21,0	0,0	0,0	0,0	0,0	0,0	0,0	0,0
Ceuta	7	0,0	42,9	28,6	28,6	0,0	0,0	0,0	0,0	0,0	0,0	0,0
Melilla	10	10,0	20,0	30,0	40,0	0,0	0,0	0,0	0,0	0,0	0,0	0,0
CENTROS DE E. PRIMARIA												
TOTAL	10.219	1,7	6,6	5,4	35,5	16,9	25,6	6,1	1,7	0,3	0,1	0,0
Andalucía	1.836	0,9	2,7	3,2	35,2	19,9	26,1	10,0	1,7	0,3	0,0	0,0
Aragón	292	2,1	8,6	5,1	30,1	16,4	26,0	9,6	2,1	0,0	0,0	0,0
Asturias, Principado de	216	3,7	10,2	9,3	35,2	19,0	17,6	5,1	0,0	0,0	0,0	0,0
Balears, Illes	229	0,0	4,8	3,9	32,8	17,0	34,5	5,2	1,7	0,0	0,0	0,0
Canarias	561	8,6	14,1	4,8	34,6	15,2	17,8	3,9	0,9	0,2	0,0	0,0
Cantabria	143	0,7	6,3	8,4	28,7	18,2	28,0	6,3	2,1	0,7	0,7	0,0
Castilla y León	636	2,4	13,7	11,8	34,6	14,3	15,3	5,5	2,4	0,0	0,2	0,0
Castilla-La Mancha	659	0,9	5,2	5,5	41,3	18,1	21,2	5,8	2,0	0,2	0,0	0,0
Cataluña	1.722	2,3	9,5	5,3	37,1	16,5	28,3	1,1	0,0	0,0	0,0	0,0
Comunitat Valenciana	1.034	0,0	2,6	1,7	37,7	15,0	34,7	6,6	1,3	0,3	0,1	0,0
Extremadura	410	2,7	10,7	13,2	41,2	13,9	15,4	1,7	1,2	0,0	0,0	0,0
Galicia	634	2,5	10,4	9,9	43,4	14,0	15,1	3,6	0,5	0,2	0,2	0,2
Madrid, Comunidad de	846	0,0	0,7	1,1	25,3	19,7	37,2	11,1	3,5	0,9	0,2	0,1
Murcia, Región de	393	0,0	3,8	4,8	42,2	17,8	23,2	6,6	1,3	0,3	0,0	0,0
Navarra, Comunidad Foral de	177	2,8	13,6	9,6	24,3	15,8	19,2	7,9	2,8	2,8	0,6	0,6
País Vasco	337	0,0	3,3	8,3	28,5	14,8	26,4	7,4	8,0	2,1	0,9	0,3
Rioja, La	62	0,0	1,6	1,6	35,5	12,9	33,9	14,5	0,0	0,0	0,0	0,0
Ceuta	17	0,0	0,0	0,0	17,6	11,8	41,2	23,5	5,9	0,0	0,0	0,0
Melilla	15	0,0	0,0	0,0	20,0	0,0	13,3	0,0	46,7	13,3	6,7	0,0
CENTROS DE E. PRIMARIA Y ESO												
TOTAL	2.076	0,0	0,1	1,6	13,7	45,4	8,3	22,6	4,4	2,6	0,6	0,7
Andalucía	495	0,0	0,6	4,4	34,5	38,0	5,9	13,7	1,0	1,6	0,0	0,2
Aragón	71	0,0	0,0	1,4	11,3	39,4	7,0	21,1	8,5	8,5	0,0	2,8
Asturias, Principado de	44	0,0	0,0	6,8	22,7	45,5	11,4	9,1	4,5	0,0	0,0	0,0
Balears, Illes	67	0,0	0,0	0,0	13,4	64,2	4,5	13,4	1,5	3,0	0,0	0,0
Canarias	88	0,0	0,0	0,0	8,0	48,9	8,0	21,6	5,7	4,5	1,1	2,3
Cantabria	25	0,0	0,0	0,0	12,0	32,0	12,0	36,0	0,0	4,0	4,0	0,0
Castilla y León	95	0,0	0,0	0,0	14,7	46,3	8,4	24,2	4,2	1,1	0,0	1,1
Castilla-La Mancha	66	0,0	0,0	0,0	3,0	65,2	0,0	30,3	0,0	0,0	1,5	0,0
Cataluña	357	0,0	0,0	0,6	4,2	47,3	13,3	28,9	2,3	2,3	0,8	0,3
Comunitat Valenciana	192	0,0	0,0	0,5	4,2	62,5	4,2	20,8	6,8	0,5	0,0	0,5
Extremadura	34	0,0	0,0	0,0	8,8	55,9	5,9	20,6	8,8	0,0	0,0	0,0
Galicia	164	0,0	0,0	1,2	8,5	53,0	12,8	20,7	1,8	1,8	0,0	0,0
Madrid, Comunidad de	173	0,0	0,0	0,6	4,0	37,6	10,4	30,6	8,1	5,2	1,2	2,3
Murcia, Región de	65	0,0	0,0	0,0	1,5	47,7	3,1	40,0	1,5	3,1	1,5	1,5
Navarra, Comunidad Foral de	21	0,0	0,0	4,8	33,3	19,0	4,8	23,8	4,8	9,5	0,0	0,0
País Vasco	101	0,0	0,0	0,0	4,0	25,7	8,9	26,7	25,7	4,0	3,0	2,0
Rioja, La	13	0,0	0,0	0,0	7,7	23,1	23,1	23,1	0,0	23,1	0,0	0,0
Ceuta	4	0,0	0,0	0,0	0,0	25,0	0,0	75,0	0,0	0,0	0,0	0,0
Melilla	1	0,0	0,0	0,0	0,0	0,0	0,0	100,0	0,0	0,0	0,0	0,0

NOTA: Se excluye la información de Centros Específicos de E. a Distancia.

B1.8. Distribución porcentual de los centros según número de unidades/grupos, por tipo de centro. Enseñanzas de Régimen General no universitarias

(conclusión)

	Total centros	Distribución porcentual										
		1	2-3	4-5	6-11	12-17	18-23	24-29	30-35	36-41	42-47	48 y más
CENTROS DE ESO Y/O BACHILLERATOS Y/O FP												
TOTAL	5.065	0,8	3,6	5,7	15,8	13,9	16,0	14,9	10,6	7,6	4,6	6,6
Andalucía	1.087	1,1	3,7	5,7	20,5	14,4	15,1	15,6	10,5	6,9	3,6	2,9
Aragón	142	0,0	0,7	8,5	11,3	9,9	12,0	19,7	8,5	9,2	8,5	12,0
Asturias, Principado de	107	0,9	7,5	7,5	11,2	15,9	19,6	11,2	10,3	9,3	1,9	4,7
Balears, Illes	93	1,1	3,2	3,2	8,6	10,8	5,4	19,4	16,1	8,6	9,7	14,0
Canarias	229	1,7	0,9	2,6	9,2	10,0	16,6	16,6	13,1	12,7	6,1	10,5
Cantabria	71	0,0	12,7	4,2	9,9	7,0	15,5	18,3	15,5	8,5	5,6	2,8
Castilla y León	292	0,7	5,5	9,6	18,2	15,8	14,0	12,3	7,2	5,8	6,5	4,5
Castilla-La Mancha	274	0,7	2,9	8,0	16,1	11,3	10,9	11,7	14,6	8,8	4,0	10,9
Cataluña	753	0,5	3,5	4,4	16,1	18,5	23,1	15,2	7,0	4,4	2,6	4,6
Comunitat Valenciana	479	0,4	2,7	6,3	8,8	9,6	14,4	14,2	10,0	10,4	10,0	13,2
Extremadura	159	0,0	3,8	3,1	21,4	10,1	18,9	13,2	8,8	8,8	5,7	6,3
Galicia	339	0,9	3,3	4,4	19,2	18,6	19,8	14,8	8,9	3,6	3,6	3,0
Madrid, Comunidad de	486	0,6	2,7	4,5	12,3	9,9	14,0	17,9	17,3	9,3	3,9	7,6
Murcia, Región de	141	0,0	0,7	1,4	9,2	11,3	11,3	14,2	17,0	14,2	9,2	11,3
Navarra, Comunidad Foral de	86	1,2	2,3	5,8	23,3	18,6	17,4	10,5	9,3	9,3	0,0	2,3
País Vasco	282	1,1	6,4	9,6	19,9	19,9	15,7	12,5	5,7	3,9	0,7	4,6
Rioja, La	32	0,0	12,5	12,5	9,4	9,4	6,3	9,4	12,5	9,4	3,1	15,6
Ceuta	6	0,0	0,0	0,0	0,0	0,0	0,0	0,0	0,0	16,7	16,7	66,7
Melilla	7	0,0	0,0	0,0	0,0	0,0	0,0	0,0	0,0	57,1	0,0	42,9
CENTROS DE E. PRIMARIA, ESO Y/O BACHILLERATOS Y/O FP												
TOTAL	1.596	0,0	0,0	0,1	0,4	10,4	7,3	10,2	22,8	9,5	15,2	24,1
Andalucía	241	0,0	0,0	0,0	0,0	16,6	10,4	15,8	19,5	10,0	12,4	15,4
Aragón	38	0,0	0,0	0,0	0,0	2,6	10,5	10,5	28,9	2,6	28,9	15,8
Asturias, Principado de	25	0,0	0,0	0,0	0,0	8,0	8,0	8,0	32,0	8,0	24,0	12,0
Balears, Illes	39	0,0	0,0	0,0	0,0	20,5	7,7	10,3	23,1	7,7	7,7	23,1
Canarias	42	0,0	0,0	0,0	0,0	11,9	11,9	9,5	19,0	7,1	16,7	23,8
Cantabria	17	0,0	0,0	0,0	0,0	17,6	17,6	0,0	11,8	11,8	17,6	23,5
Castilla y León	83	0,0	0,0	1,2	1,2	8,4	8,4	7,2	25,3	18,1	10,8	19,3
Castilla-La Mancha	34	0,0	0,0	0,0	2,9	11,8	5,9	8,8	35,3	11,8	11,8	11,8
Cataluña	244	0,0	0,0	0,0	0,0	8,8	4,8	9,2	26,8	9,2	17,5	23,7
Comunitat Valenciana	178	0,0	0,0	0,0	0,0	15,2	9,6	10,1	21,3	9,0	18,5	16,3
Extremadura	24	0,0	0,0	0,0	0,0	8,3	8,3	20,8	25,0	12,5	12,5	12,5
Galicia	70	0,0	0,0	0,0	1,4	20,0	8,6	18,6	18,6	4,3	17,1	11,4
Madrid, Comunidad de	373	0,0	0,0	0,0	0,8	5,6	4,0	8,0	19,3	9,7	14,7	37,8
Murcia, Región de	50	0,0	0,0	0,0	0,0	8,0	4,0	10,0	26,0	12,0	16,0	24,0
Navarra, Comunidad Foral de	19	0,0	0,0	0,0	0,0	10,5	0,0	0,0	26,3	0,0	21,1	42,1
País Vasco	105	0,0	0,0	0,0	0,0	2,9	11,4	6,7	26,7	8,6	10,5	33,3
Rioja, La	11	0,0	0,0	0,0	0,0	0,0	0,0	9,1	45,5	18,2	9,1	18,2
Ceuta	2	0,0	0,0	0,0	0,0	50,0	0,0	0,0	50,0	0,0	0,0	0,0
Melilla	1	0,0	0,0	0,0	0,0	0,0	0,0	0,0	100,0	0,0	0,0	0,0
CENTROS ESPECÍFICOS DE EDUCACIÓN ESPECIAL												
TOTAL	476	2,7	6,7	14,3	35,2	21,7	11,8	4,2	2,3	1,1	0,0	0,0
Andalucía	60	3,3	15,0	20,0	21,7	28,3	8,3	1,7	1,7	0,0	0,0	0,0
Aragón	15	0,0	0,0	6,7	46,7	20,0	20,0	0,0	0,0	6,7	0,0	0,0
Asturias, Principado de	11	0,0	0,0	9,1	54,5	9,1	0,0	0,0	9,1	18,2	0,0	0,0
Balears, Illes	9	11,1	11,1	11,1	11,1	33,3	11,1	0,0	11,1	0,0	0,0	0,0
Canarias	19	0,0	21,1	15,8	31,6	10,5	15,8	5,3	0,0	0,0	0,0	0,0
Cantabria	8	0,0	12,5	25,0	12,5	25,0	12,5	12,5	0,0	0,0	0,0	0,0
Castilla y León	28	10,7	10,7	17,9	25,0	32,1	3,6	0,0	0,0	0,0	0,0	0,0
Castilla-La Mancha	24	4,2	0,0	20,8	33,3	16,7	12,5	12,5	0,0	0,0	0,0	0,0
Cataluña	102	1,0	0,0	15,8	42,6	16,8	12,9	6,9	3,0	1,0	0,0	0,0
Comunitat Valenciana	45	0,0	6,7	6,7	46,7	24,4	11,1	2,2	2,2	0,0	0,0	0,0
Extremadura	19	5,3	5,3	21,1	47,4	15,8	5,3	0,0	0,0	0,0	0,0	0,0
Galicia	36	5,6	11,1	19,4	50,0	11,1	2,8	0,0	0,0	0,0	0,0	0,0
Madrid, Comunidad de	69	2,9	5,8	5,8	29,0	29,0	17,4	4,3	4,3	1,4	0,0	0,0
Murcia, Región de	12	0,0	0,0	16,7	41,7	8,3	16,7	16,7	0,0	0,0	0,0	0,0
Navarra, Comunidad Foral de	5	0,0	0,0	20,0	0,0	40,0	40,0	0,0	0,0	0,0	0,0	0,0
País Vasco	10	0,0	20,0	10,0	10,0	40,0	10,0	10,0	0,0	0,0	0,0	0,0
Rioja, La	2	0,0	0,0	0,0	50,0	0,0	0,0	0,0	50,0	0,0	0,0	0,0
Ceuta	1	0,0	0,0	0,0	0,0	0,0	100,0	0,0	0,0	0,0	0,0	0,0
Melilla	1	0,0	0,0	0,0	0,0	0,0	100,0	0,0	0,0	0,0	0,0	0,0

NOTA: Se excluye la información de Centros Específicos de E. a Distancia.

B1.9. Centros docentes por tipo de centro y tamaño de municipio. Enseñanzas de Régimen General no universitarias

	Total centros	Centros E. Infantil	Centros E. Primaria	Centros E. Primaria y ESO	Centros ESO y/o Bachilleratos y/o FP	Centros E. Primaria, ESO y Bach./FP	Centros Específicos E. Especial
NÚMERO DE CENTROS POR TAMAÑO DE MUNICIPIO							
TODOS LOS CENTROS	28.342	8.910	10.219	2.076	5.065	1.596	476
Hasta 1.000 habitantes	2.041	507	1.298	135	78	12	11
De 1.001 a 2.000 habitantes	1.604	527	772	132	154	12	7
De 2.001 a 5.000 habitantes	2.631	881	1.034	165	506	35	10
De 5.001 a 10.000 habitantes	2.565	767	987	144	587	56	24
De 10.001 a 25.000 habitantes	3.903	1.169	1.430	292	777	183	52
De 25.001 a 100.000 habitantes	6.244	1.925	2.138	489	1.185	370	137
De 100.001 a 500.000 habitantes	5.643	1.710	1.703	439	1.146	513	132
Más de 500.000 habitantes	3.711	1.424	857	280	632	415	103
CENTROS PÚBLICOS	19.144	4.543	9.735	574	4.086	9	197
Hasta 1.000 habitantes	1.971	480	1.289	127	70	0	5
De 1.001 a 2.000 habitantes	1.542	505	763	126	145	2	1
De 2.001 a 5.000 habitantes	2.402	792	1.001	122	484	2	1
De 5.001 a 10.000 habitantes	2.051	542	937	28	536	0	8
De 10.001 a 25.000 habitantes	2.721	581	1.375	42	698	1	24
De 25.001 a 100.000 habitantes	3.894	738	2.032	53	996	1	74
De 100.001 a 500.000 habitantes	3.053	571	1.584	53	788	1	56
Más de 500.000 habitantes	1.510	334	754	23	369	2	28
CENTROS PRIVADOS	9.198	4.367	484	1.502	979	1.587	279
Hasta 1.000 habitantes	70	27	9	8	8	12	6
De 1.001 a 2.000 habitantes	62	22	9	6	9	10	6
De 2.001 a 5.000 habitantes	229	89	33	43	22	33	9
De 5.001 a 10.000 habitantes	514	225	50	116	51	56	16
De 10.001 a 25.000 habitantes	1.182	588	55	250	79	182	28
De 25.001 a 100.000 habitantes	2.350	1.187	106	436	189	369	63
De 100.001 a 500.000 habitantes	2.590	1.139	119	386	358	512	76
Más de 500.000 habitantes	2.201	1.090	103	257	263	413	75
DISTRIBUCIÓN PORCENTUAL DE LOS CENTROS POR TAMAÑO DE MUNICIPIO							
TODOS LOS CENTROS	100,0	100,0	100,0	100,0	100,0	100,0	100,0
Hasta 1.000 habitantes	7,2	5,7	12,7	6,5	1,5	0,8	2,3
De 1.001 a 2.000 habitantes	5,7	5,9	7,6	6,4	3,0	0,8	1,5
De 2.001 a 5.000 habitantes	9,3	9,9	10,1	7,9	10,0	2,2	2,1
De 5.001 a 10.000 habitantes	9,1	8,6	9,7	6,9	11,6	3,5	5,0
De 10.001 a 25.000 habitantes	13,8	13,1	14,0	14,1	15,3	11,5	10,9
De 25.001 a 100.000 habitantes	22,0	21,6	20,9	23,6	23,4	23,2	28,8
De 100.001 a 500.000 habitantes	19,9	19,2	16,7	21,1	22,6	32,1	27,7
Más de 500.000 habitantes	13,1	16,0	8,4	13,5	12,5	26,0	21,6
CENTROS PÚBLICOS	100,0	100,0	100,0	100,0	100,0	100,0	100,0
Hasta 1.000 habitantes	10,3	10,6	13,2	22,1	1,7	0,0	2,5
De 1.001 a 2.000 habitantes	8,1	11,1	7,8	22,0	3,5	22,2	0,5
De 2.001 a 5.000 habitantes	12,5	17,4	10,3	21,3	11,8	22,2	0,5
De 5.001 a 10.000 habitantes	10,7	11,9	9,6	4,9	13,1	0,0	4,1
De 10.001 a 25.000 habitantes	14,2	12,8	14,1	7,3	17,1	11,1	12,2
De 25.001 a 100.000 habitantes	20,3	16,2	20,9	9,2	24,4	11,1	37,6
De 100.001 a 500.000 habitantes	15,9	12,6	16,3	9,2	19,3	11,1	28,4
Más de 500.000 habitantes	7,9	7,4	7,7	4,0	9,0	22,2	14,2
CENTROS PRIVADOS	100,0	100,0	100,0	100,0	100,0	100,0	100,0
Hasta 1.000 habitantes	0,8	0,6	1,9	0,5	0,8	0,8	2,2
De 1.001 a 2.000 habitantes	0,7	0,5	1,9	0,4	0,9	0,6	2,2
De 2.001 a 5.000 habitantes	2,5	2,0	6,8	2,9	2,2	2,1	3,2
De 5.001 a 10.000 habitantes	5,6	5,2	10,3	7,7	5,2	3,5	5,7
De 10.001 a 25.000 habitantes	12,9	13,5	11,4	16,6	8,1	11,5	10,0
De 25.001 a 100.000 habitantes	25,5	27,2	21,9	29,0	19,3	23,3	22,6
De 100.001 a 500.000 habitantes	28,2	26,1	24,6	25,7	36,6	32,3	27,2
Más de 500.000 habitantes	23,9	25,0	21,3	17,1	26,9	26,0	26,9

NOTA: Se excluye la información de Centros Específicos de E. a Distancia.

B1.10. Distribución porcentual de los centros por tamaño de municipio y titularidad. Enseñanzas de Régimen General no universitarias

	Centros de E. Infantil y E. Primaria (1)					Resto de centros docentes (2)				
	Hasta 2.000 hab.	De 2.001 a 10.000 hab.	De 10.001 a 25.000 hab.	De 25.001 a 100.000 hab.	Más de 100.000 hab.	Hasta 2.000 hab.	De 2.001 a 10.000 hab.	De 10.001 a 25.000 hab.	De 25.001 a 100.000 hab.	Más de 100.000 hab.
TODOS LOS CENTROS										
TOTAL	15,9	18,8	13,6	21,5	30,2	3,8	17,1	14,2	23,7	41,2
Andalucía	6,6	17,9	17,9	23,3	34,2	1,1	18,7	16,2	20,8	43,2
Aragón	39,0	15,7	10,8	5,6	28,9	7,7	21,0	13,3	8,7	49,2
Asturias, Principado de	35,0	22,1	4,6	11,5	26,9	11,9	21,7	5,6	16,1	44,8
Baleares, Illes	3,3	18,4	16,0	34,2	28,2	0,0	7,8	12,1	37,6	42,6
Canarias	2,4	15,2	22,3	23,8	36,3	0,0	10,0	17,9	26,2	45,9
Cantabria	14,1	30,3	9,1	21,2	25,3	4,2	21,9	14,6	22,9	36,5
Castilla y León	35,3	22,6	6,7	15,6	19,8	9,7	22,6	6,2	22,3	39,2
Castilla-La Mancha	23,2	29,4	14,7	25,7	6,9	6,9	30,1	17,5	36,4	9,0
Cataluña	16,3	18,0	13,7	20,7	31,3	1,4	13,8	14,4	24,4	46,0
Comunitat Valenciana	9,1	16,0	15,7	33,1	26,2	2,0	13,5	17,0	33,9	33,6
Extremadura	44,2	26,2	6,0	16,3	7,3	10,4	35,6	8,9	27,7	17,3
Galicia	40,1	25,3	7,5	14,9	12,3	19,3	27,6	11,0	20,7	21,3
Madrid, Comunidad de	2,6	7,8	6,2	19,8	63,7	0,2	3,9	6,3	20,3	69,4
Murcia, Región de	14,1	22,9	25,5	23,6	13,9	3,0	19,7	27,6	31,0	18,7
Navarra, Comunidad Foral de	29,1	37,9	15,5	3,2	14,2	6,4	29,1	23,6	4,5	36,4
País Vasco	18,7	20,5	15,3	16,0	29,5	1,8	18,1	23,7	18,4	38,0
Rioja, La	14,6	26,3	13,1	0,0	46,0	6,7	28,9	20,0	0,0	44,4
Ceuta	0,0	0,0	0,0	100,0	0,0	0,0	0,0	0,0	100,0	0,0
Melilla	0,0	0,0	0,0	100,0	0,0	0,0	0,0	0,0	100,0	0,0
CENTROS PÚBLICOS										
TOTAL	22,2	23,0	13,5	19,0	22,3	5,2	24,0	16,8	25,0	29,0
Andalucía	10,9	25,6	18,9	21,6	22,9	1,7	26,4	19,1	22,2	30,5
Aragón	48,4	18,3	10,4	3,6	19,4	11,5	27,0	17,2	11,5	32,8
Asturias, Principado de	38,5	21,8	4,5	10,3	25,0	11,8	30,6	9,4	17,6	30,6
Baleares, Illes	4,5	23,2	17,8	36,4	18,1	0,0	13,3	18,1	39,8	28,9
Canarias	3,0	19,4	23,8	25,7	28,1	0,0	13,0	20,4	28,7	38,0
Cantabria	18,2	33,8	9,5	22,3	16,2	3,5	29,8	19,3	26,3	21,1
Castilla y León	40,6	23,7	6,2	14,0	15,5	14,3	30,2	7,9	23,4	24,2
Castilla-La Mancha	28,8	32,7	13,0	20,4	5,1	8,0	35,7	17,9	30,8	7,6
Cataluña	21,6	21,3	13,6	18,5	25,0	2,0	20,7	18,8	25,3	33,2
Comunitat Valenciana	14,3	20,8	15,8	29,2	19,9	2,7	18,9	18,4	36,8	23,3
Extremadura	48,0	26,4	5,0	14,0	6,6	13,4	44,3	9,4	23,5	9,4
Galicia	49,4	26,7	5,7	9,9	8,4	21,6	34,2	12,3	19,3	12,6
Madrid, Comunidad de	4,5	11,3	7,3	19,5	57,6	0,0	6,6	6,6	21,7	65,1
Murcia, Región de	17,8	24,7	26,2	22,8	8,5	2,3	23,4	30,5	31,3	12,5
Navarra, Comunidad Foral de	33,5	38,5	12,7	2,7	12,7	9,1	36,4	19,7	6,1	28,8
País Vasco	24,4	22,0	14,3	13,4	25,9	2,7	19,1	28,4	23,0	26,8
Rioja, La	21,1	34,4	15,6	0,0	28,9	6,9	41,4	20,7	0,0	31,0
Ceuta	0,0	0,0	0,0	100,0	0,0	0,0	0,0	0,0	100,0	0,0
Melilla	0,0	0,0	0,0	100,0	0,0	0,0	0,0	0,0	100,0	0,0
CENTROS PRIVADOS										
TOTAL	1,3	8,8	14,1	27,2	48,7	1,8	6,6	10,2	21,8	59,6
Andalucía	0,3	6,7	16,5	25,8	50,6	0,0	4,1	10,7	18,2	66,9
Aragón	1,5	5,3	12,8	13,5	66,9	1,4	11,0	6,8	4,1	76,7
Asturias, Principado de	5,4	24,3	5,4	21,6	43,2	12,1	8,6	0,0	13,8	65,5
Baleares, Illes	0,6	8,3	12,1	29,3	49,7	0,0	0,0	3,4	34,5	62,1
Canarias	0,5	2,3	18,1	18,1	61,1	0,0	1,4	10,8	18,9	68,9
Cantabria	2,0	20,0	8,0	18,0	52,0	5,1	10,3	7,7	17,9	59,0
Castilla y León	3,7	15,4	10,3	25,0	45,6	2,0	9,9	3,3	20,5	64,2
Castilla-La Mancha	0,0	15,9	21,8	47,7	14,5	2,9	8,7	15,9	58,0	14,5
Cataluña	0,1	7,7	14,2	27,4	50,5	0,4	3,8	7,8	23,1	64,8
Comunitat Valenciana	0,1	7,9	15,4	39,8	36,7	1,0	6,1	15,0	29,9	48,0
Extremadura	3,4	23,7	16,9	40,7	15,3	1,9	11,3	7,5	39,6	39,6
Galicia	13,1	21,0	12,8	29,5	23,6	14,6	13,9	8,3	23,6	39,6
Madrid, Comunidad de	0,0	3,1	4,7	20,2	72,1	0,4	2,0	6,0	19,3	72,4
Murcia, Región de	3,2	17,7	23,4	25,9	29,7	4,0	13,3	22,7	30,7	29,3
Navarra, Comunidad Foral de	6,1	34,7	30,6	6,1	22,4	2,3	18,2	29,5	2,3	47,7
País Vasco	2,0	16,2	18,2	23,7	39,9	0,9	17,3	19,6	14,5	47,7
Rioja, La	2,1	10,6	8,5	0,0	78,7	6,3	6,3	18,8	0,0	68,8
Ceuta	0,0	0,0	0,0	100,0	0,0	0,0	0,0	0,0	100,0	0,0
Melilla	0,0	0,0	0,0	100,0	0,0	0,0	0,0	0,0	100,0	0,0

NOTA: Se excluye la información de Centros Específicos de E. a Distancia.

(1) Se consideran los centros de "E. Infantil", centros de "E. Primaria" y los centros de "E. Primaria y ESO".

(2) Se consideran los centros de "ESO y/o Bachillerato y/o FP", los de "E. Primaria, ESO y Bachillerato/FP" y los centros "Específicos de E. Especial".

**B1.11. Número medio de alumnos y de unidades/grupos por centro, según tipo de centro y tamaño de municipio.
Enseñanzas de Régimen General no universitarias**

	Total de centros	Centros E. Infantil	Centros E. Primaria	Centros E. Primaria y ESO	Centros ESO y/o Bachilleratos y/o FP	Centros E. Primaria, ESO y Bach./FP	Centros Específicos E. Especial
NÚMERO MEDIO DE ALUMNOS POR CENTRO							
TODOS LOS CENTROS							
TOTAL	283	48	262	391	519	909	63
Hasta 1.000 habitantes	58	16	58	124	159	440	42
De 1.001 a 2.000 habitantes	96	19	117	156	169	613	34
De 2.001 a 5.000 habitantes	177	33	218	295	271	719	28
De 5.001 a 10.000 habitantes	260	51	293	355	432	574	60
De 10.001 a 25.000 habitantes	308	52	318	398	556	749	40
De 25.001 a 100.000 habitantes	346	56	337	463	646	901	68
De 100.001 a 500.000 habitantes	352	55	321	455	575	928	68
Más de 500.000 habitantes	344	58	328	471	540	1.045	71
CENTROS PÚBLICOS							
TOTAL	282	53	266	261	589	532	78
Hasta 1.000 habitantes	55	15	57	119	164	-	67
De 1.001 a 2.000 habitantes	94	18	118	148	174	761	35
De 2.001 a 5.000 habitantes	174	33	221	294	274	360	20
De 5.001 a 10.000 habitantes	276	57	299	443	452	-	96
De 10.001 a 25.000 habitantes	336	69	322	346	597	323	47
De 25.001 a 100.000 habitantes	390	76	344	413	737	651	75
De 100.001 a 500.000 habitantes	382	76	329	335	735	162	89
Más de 500.000 habitantes	378	89	344	593	714	705	92
CENTROS PRIVADOS							
TOTAL	286	43	196	441	226	911	53
Hasta 1.000 habitantes	137	37	69	205	112	440	21
De 1.001 a 2.000 habitantes	169	35	90	333	96	583	34
De 2.001 a 5.000 habitantes	214	32	118	298	212	741	29
De 5.001 a 10.000 habitantes	195	36	184	334	218	574	42
De 10.001 a 25.000 habitantes	244	37	213	407	197	751	34
De 25.001 a 100.000 habitantes	275	43	201	470	165	902	61
De 100.001 a 500.000 habitantes	315	44	212	471	222	930	52
Más de 500.000 habitantes	321	48	213	460	294	1.046	64
NÚMERO MEDIO DE UNIDADES/GRUPOS POR CENTRO (1)							
TODOS LOS CENTROS							
TOTAL	13,8	3,9	13,4	18,2	23,0	38,7	11,4
Hasta 1.000 habitantes	5,0	1,8	5,3	9,9	9,5	25,4	10,1
De 1.001 a 2.000 habitantes	7,0	2,0	8,7	11,5	10,3	29,6	7,6
De 2.001 a 5.000 habitantes	10,2	3,1	12,7	16,3	14,0	34,0	5,6
De 5.001 a 10.000 habitantes	13,4	4,2	15,2	17,3	20,5	28,1	10,4
De 10.001 a 25.000 habitantes	14,8	4,2	15,5	18,1	24,7	33,8	8,1
De 25.001 a 100.000 habitantes	16,1	4,3	15,9	20,1	28,3	38,8	12,4
De 100.001 a 500.000 habitantes	16,1	4,3	15,3	20,0	24,7	38,5	12,5
Más de 500.000 habitantes	15,6	4,5	15,1	20,9	22,4	43,4	11,6
CENTROS PÚBLICOS							
TOTAL	14,1	4,3	13,6	15,0	26,0	26,3	15,0
Hasta 1.000 habitantes	4,9	1,7	5,3	9,9	9,8	-	15,8
De 1.001 a 2.000 habitantes	6,9	1,9	8,8	11,3	10,5	36	9,0
De 2.001 a 5.000 habitantes	10,1	3,1	12,9	16,5	14,1	23	4,0
De 5.001 a 10.000 habitantes	14,3	4,7	15,4	22,4	21,4	-	16,6
De 10.001 a 25.000 habitantes	16,2	5,4	15,7	17,3	26,4	22,0	10,5
De 25.001 a 100.000 habitantes	18,3	5,6	16,2	19,6	32,1	32,0	14,4
De 100.001 a 500.000 habitantes	17,9	5,8	15,6	16,9	31,3	12,0	17,3
Más de 500.000 habitantes	17,2	6,6	15,7	27,3	29,0	27,0	16,1
CENTROS PRIVADOS							
TOTAL	13,4	3,5	10,0	19,4	10,5	38,7	8,8
Hasta 1.000 habitantes	8,9	3,3	6,0	10,9	7,1	25,4	5,3
De 1.001 a 2.000 habitantes	9,7	3,0	5,7	17,0	6,3	28,3	7,3
De 2.001 a 5.000 habitantes	11,6	2,8	7,8	15,8	12,1	34,7	5,8
De 5.001 a 10.000 habitantes	10,4	3,0	10,3	16,1	11,2	28,1	7,3
De 10.001 a 25.000 habitantes	11,9	3,1	10,4	18,2	9,9	33,9	6,0
De 25.001 a 100.000 habitantes	12,9	3,5	10,2	20,2	7,9	38,8	10,1
De 100.001 a 500.000 habitantes	14,4	3,6	10,5	20,4	10,2	38,6	8,9
Más de 500.000 habitantes	14,8	3,8	10,5	20,3	13,1	43,5	9,9

NOTA: Se excluye la información de Centros Específicos de E. a Distancia y el alumnado de Educación a Distancia (en centros de "ESO, Bach y/o FP" y en centros Específicos de E. a Distancia).

(1) No se dispone de información completa de unidades en centros extranjeros.

**B1.12. Número medio de profesores y de alumnos por unidad/grupo, según tipo de centro y tamaño de municipio.
Enseñanzas de Régimen General no universitarias**

	Total de centros	Centros E. Infantil	Centros E. Primaria	Centros E. Primaria y ESO	Centros ESO y/o Bachilleratos y/o FP	Centros E. Primaria, ESO y Bach./FP	Centros específicos E. Especial
NÚMERO MEDIO DE PROFESORES POR UNIDAD/GRUPO (1) (2)							
TODOS LOS CENTROS							
TOTAL	1,92	1,59	1,75	1,81	2,39	1,70	1,72
Hasta 1.000 habitantes	1,96	1,65	1,93	2,08	2,61	1,52	1,80
De 1.001 a 2.000 habitantes	1,94	1,60	1,83	1,87	2,74	1,86	1,40
De 2.001 a 5.000 habitantes	1,94	1,58	1,71	1,87	2,57	1,65	1,88
De 5.001 a 10.000 habitantes	1,96	1,59	1,70	1,83	2,45	1,64	1,74
De 10.001 a 25.000 habitantes	1,95	1,55	1,73	1,79	2,44	1,71	1,77
De 25.001 a 100.000 habitantes	1,93	1,57	1,74	1,79	2,38	1,70	1,74
De 100.001 a 500.000 habitantes	1,92	1,60	1,78	1,80	2,34	1,69	1,61
Más de 500.000 habitantes	1,86	1,64	1,72	1,79	2,27	1,73	1,81
CENTROS PÚBLICOS							
TOTAL	2,03	1,71	1,75	1,98	2,44	2,80	1,80
Hasta 1.000 habitantes	1,98	1,63	1,93	2,09	2,68	-	1,87
De 1.001 a 2.000 habitantes	1,95	1,61	1,83	1,88	2,77	2,26	2,11
De 2.001 a 5.000 habitantes	1,97	1,59	1,72	1,91	2,61	2,18	3,50
De 5.001 a 10.000 habitantes	2,01	1,64	1,70	1,87	2,49	-	1,96
De 10.001 a 25.000 habitantes	2,04	1,63	1,73	2,01	2,46	4,50	1,77
De 25.001 a 100.000 habitantes	2,04	1,70	1,75	2,00	2,39	2,31	1,83
De 100.001 a 500.000 habitantes	2,08	1,81	1,78	2,23	2,43	2,08	1,67
Más de 500.000 habitantes	2,04	1,99	1,73	1,94	2,40	3,80	1,96
CENTROS PRIVADOS							
TOTAL	1,70	1,44	1,59	1,76	1,87	1,70	1,62
Hasta 1.000 habitantes	1,66	1,90	1,54	1,92	1,77	1,52	1,63
De 1.001 a 2.000 habitantes	1,69	1,45	1,71	1,74	1,91	1,76	1,25
De 2.001 a 5.000 habitantes	1,63	1,52	1,50	1,81	1,55	1,63	1,75
De 5.001 a 10.000 habitantes	1,68	1,41	1,58	1,81	1,84	1,64	1,50
De 10.001 a 25.000 habitantes	1,69	1,43	1,59	1,75	1,99	1,71	1,78
De 25.001 a 100.000 habitantes	1,69	1,44	1,55	1,76	2,15	1,75	1,60
De 100.001 a 500.000 habitantes	1,67	1,42	1,63	1,75	1,75	1,69	1,51
Más de 500.000 habitantes	1,71	1,45	1,70	1,77	1,88	1,75	1,72
NÚMERO MEDIO DE ALUMNOS POR UNIDAD/GRUPO							
TODOS LOS CENTROS							
TOTAL	20,3	12,3	19,6	21,5	22,2	23,3	5,6
Hasta 1.000 habitantes	11,5	9,1	10,9	12,4	16,5	17,1	4,1
De 1.001 a 2.000 habitantes	13,7	9,4	13,4	13,5	16,2	20,5	4,5
De 2.001 a 5.000 habitantes	17,3	10,8	17,1	18,1	19,2	20,9	5,0
De 5.001 a 10.000 habitantes	19,2	12,1	19,3	20,5	20,8	20,2	5,8
De 10.001 a 25.000 habitantes	20,6	12,4	20,5	22,0	22,2	22,1	4,9
De 25.001 a 100.000 habitantes	21,1	12,9	21,2	23,1	22,5	23,1	5,5
De 100.001 a 500.000 habitantes	21,5	12,6	21,0	22,7	23,0	23,9	5,5
Más de 500.000 habitantes	21,7	12,9	21,7	22,6	23,8	23,8	6,2
CENTROS PÚBLICOS							
TOTAL	19,9	12,4	19,6	17,4	22,3	19,9	5,2
Hasta 1.000 habitantes	11,2	8,8	10,9	12,0	16,6	-	4,2
De 1.001 a 2.000 habitantes	13,4	9,3	13,4	13,1	16,2	20,8	3,9
De 2.001 a 5.000 habitantes	17,2	10,7	17,2	17,8	19,2	15,8	5,0
De 5.001 a 10.000 habitantes	19,3	12,2	19,4	19,8	20,8	-	5,8
De 10.001 a 25.000 habitantes	20,6	12,7	20,5	20,0	22,3	14,5	4,5
De 25.001 a 100.000 habitantes	21,2	13,4	21,2	21,1	22,6	-	5,2
De 100.001 a 500.000 habitantes	21,2	13,0	21,1	19,9	23,2	13,3	5,2
Más de 500.000 habitantes	21,9	13,6	21,9	21,7	24,3	25,7	5,7
CENTROS PRIVADOS							
TOTAL	21,1	12,3	19,3	22,7	21,3	23,3	6,0
Hasta 1.000 habitantes	15,3	11,5	11,6	18,9	15,6	17,1	3,9
De 1.001 a 2.000 habitantes	17,3	11,8	16,0	19,6	15,0	20,4	4,6
De 2.001 a 5.000 habitantes	18,4	11,4	15,2	18,9	17,4	21,1	5,0
De 5.001 a 10.000 habitantes	18,7	12,0	17,9	20,8	19,4	20,2	5,8
De 10.001 a 25.000 habitantes	20,5	11,9	20,4	22,4	19,7	22,1	5,6
De 25.001 a 100.000 habitantes	21,1	12,3	19,8	23,3	20,7	23,1	6,0
De 100.001 a 500.000 habitantes	21,8	12,3	20,3	23,0	21,5	23,9	5,9
Más de 500.000 habitantes	21,5	12,5	19,5	22,7	22,5	23,8	6,5

NOTA: Se excluye la información de Centros Específicos de E. a Distancia y el alumnado de Educación a Distancia (en centros de "ESO, Bach y/o FP" y en centros Específicos de E. a Distancia).

(1) El "número medio de profesores por unidad" no está calculado considerando el profesorado en equivalente a tiempo completo, sino en valores absolutos, a diferencia del calculado realizado para esta ratio en las tablas B1.5 y B1.6.

(2) No se incluye el profesorado de las Residencias Escolares ni el profesorado de Gabinetes/Centros de Actividades/Apoyo

B1.13. Datos básicos de "centros rurales agrupados" (1)

	Centros	Localidades	Unidades	Alumnos	Profesores	Centros con comedor	Centros con transporte
TOTAL	713	2.309	6.831	71.537	12.394	331	328
Andalucía	106	233	1.098	11.463	1.774	25	49
Aragón	74	304	833	8.184	1.416	26	31
Asturias, Principado de	22	72	171	1.717	395	7	18
Baleares, Illes	-	-	-	-	-	-	-
Canarias (2)	24	132	226	2.514	444	17	18
Cantabria	4	8	24	268	50	2	4
Castilla y León	177	521	1.343	14.536	2.483	80	103
Castilla-La Mancha	78	255	817	7.464	1.488	16	52
Cataluña (3)	89	265	791	10.015	1.527	93	15
Comunitat Valenciana	45	142	531	5.009	992	36	6
Extremadura	40	131	420	3.565	710	13	20
Galicia	26	140	184	2.292	361	0	2
Madrid, Comunidad de	8	30	132	1.705	222	6	1
Murcia, Región de	8	26	105	1.230	218	2	1
Navarra, Comunidad Foral de	1	2	5	49	10	1	1
País Vasco	-	-	-	-	-	-	-
Rioja, La	11	48	151	1.526	304	7	7
Ceuta	-	-	-	-	-	-	-
Melilla	-	-	-	-	-	-	-

(1) Incluye la información de centros públicos que tienen unidades ubicadas en distintas localidades.

(2) En esta comunidad los centros rurales de cada localidad se consideran independientes, aunque existen centros que comparten recursos

(3) En esta comunidad los centros rurales se consideran independientes, pero están agrupados en zonas rurales y comparten recursos.

Cada zona rural tiene un centro cabecera.

B1.14. Distribución porcentual de los centros que imparten según tamaño del centro (número de alumnos). Enseñanzas de Régimen General no universitarias

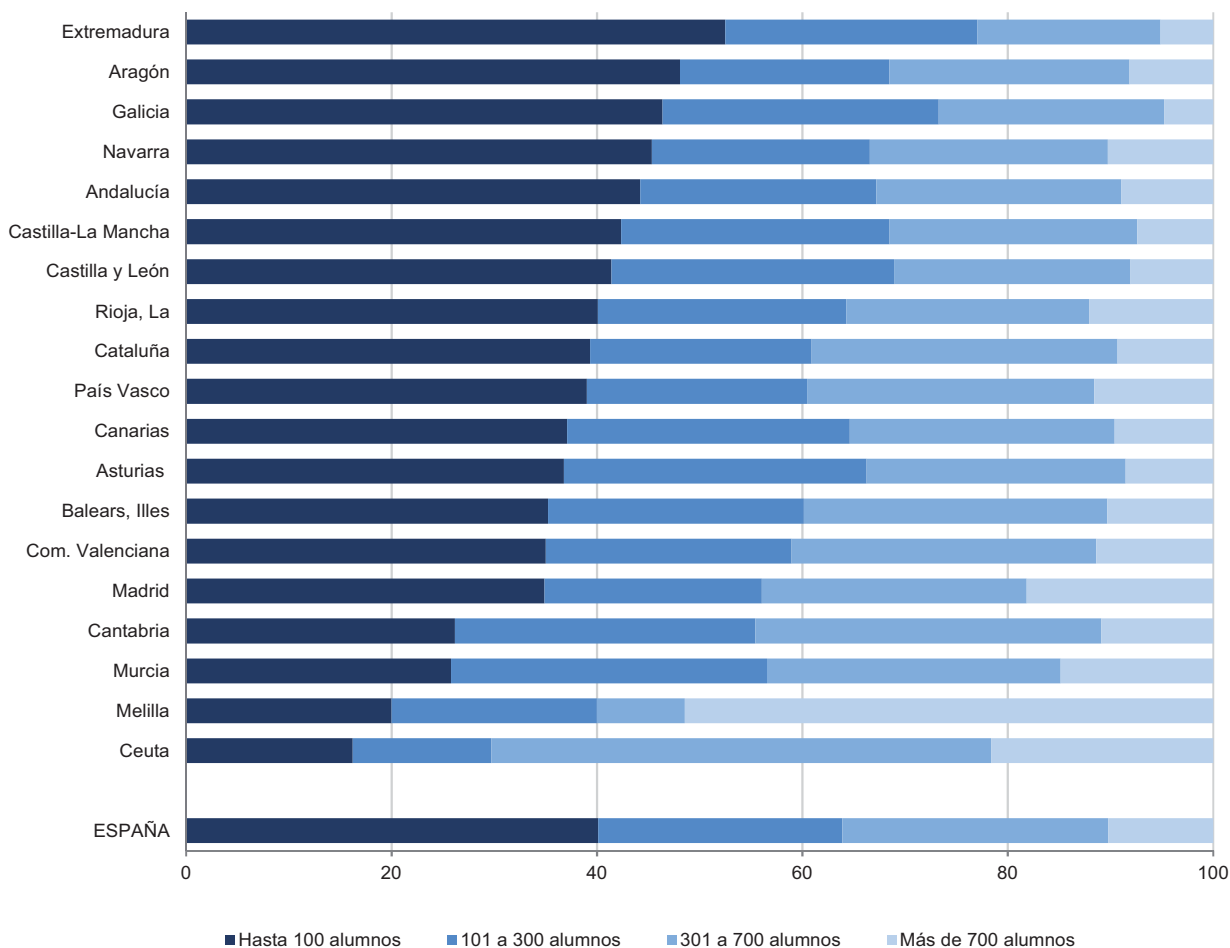

B1.15. Porcentaje de centros públicos y privados según tamaño del centro (número de alumnos). Enseñanzas de Régimen General no universitarias

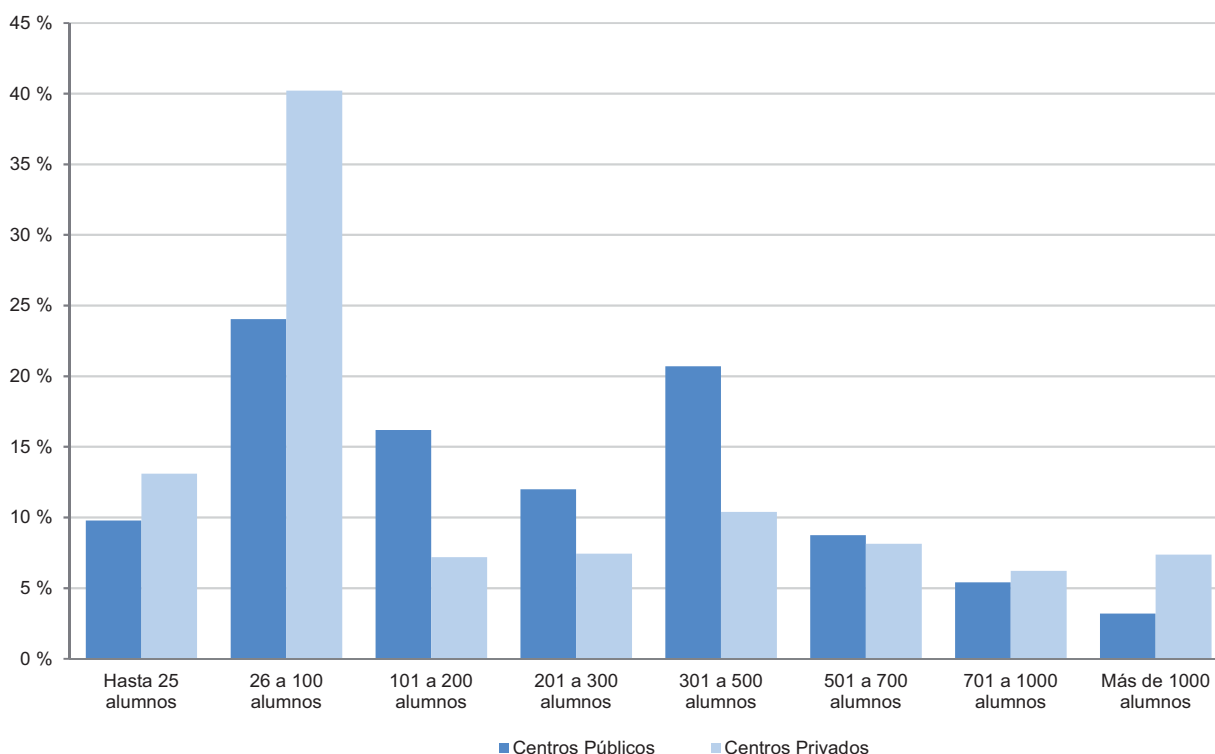

B1.16. Número medio de alumnos por unidad/grupo en los centros de la Administración Educativa y en el resto de los centros. Enseñanzas de Régimen General no universitarias

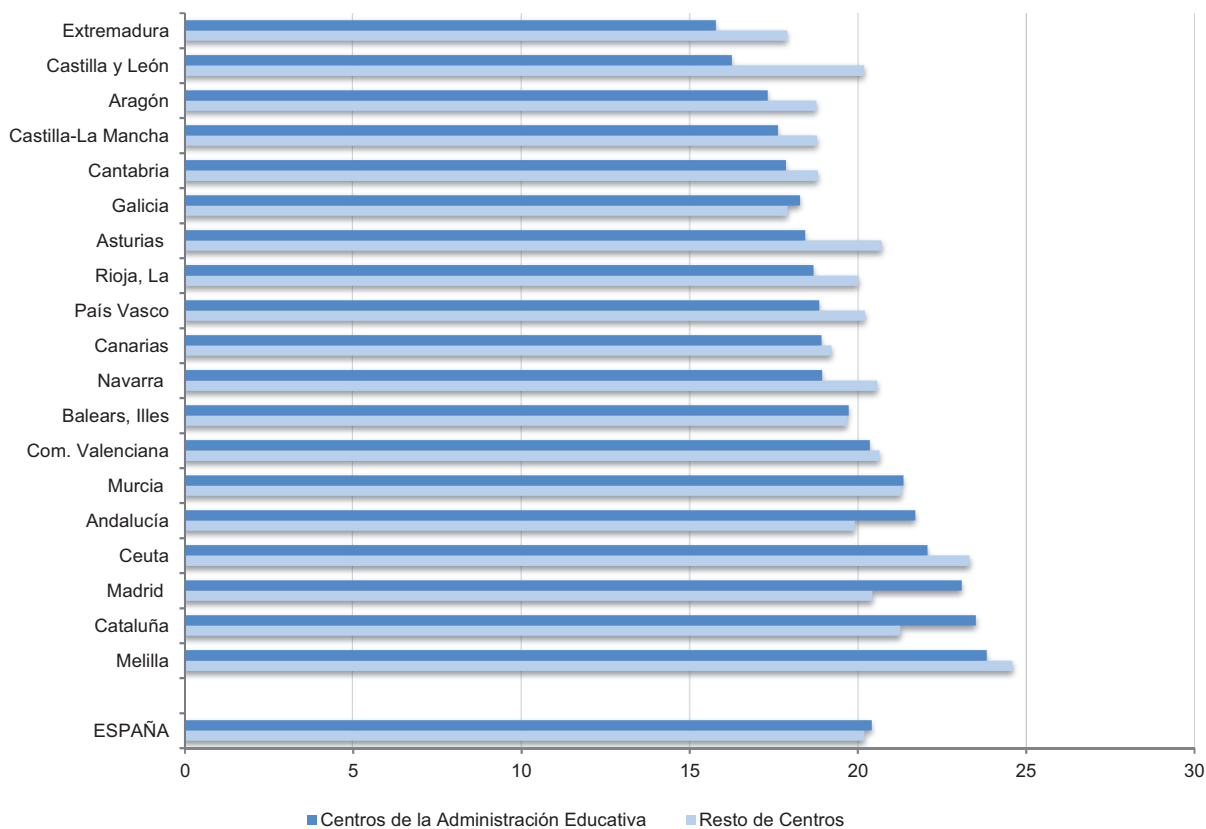

B1.17. Número medio de profesores por unidad/grupo en los centros de la Administración Educativa y en el resto de los centros. Enseñanzas de Régimen General no universitarias

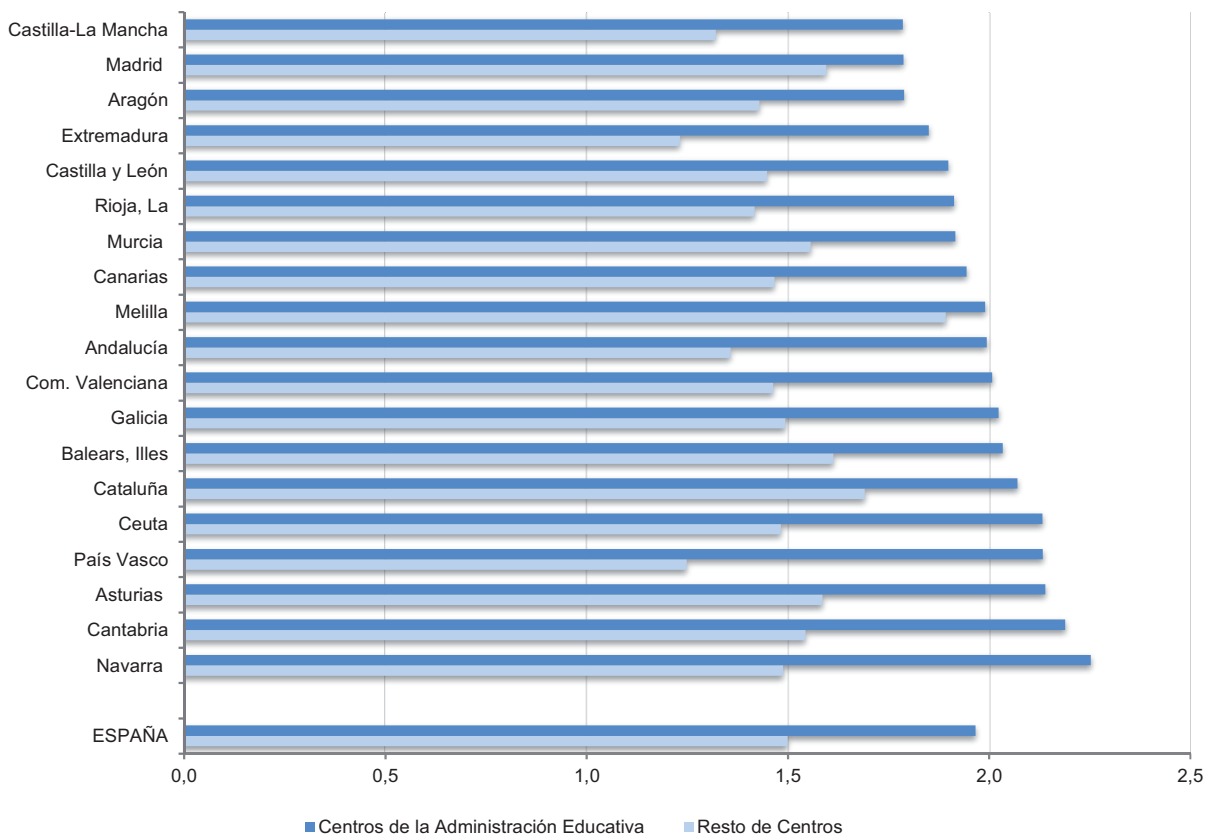

B1.18. Número medio de alumnos y de profesores por unidad/grupo, por tamaño de municipio. Centros Públicos. Enseñanzas de Régimen General no universitarias

Alumnos por unidad

Profesores por unidad

Centros E. Primaria (1)

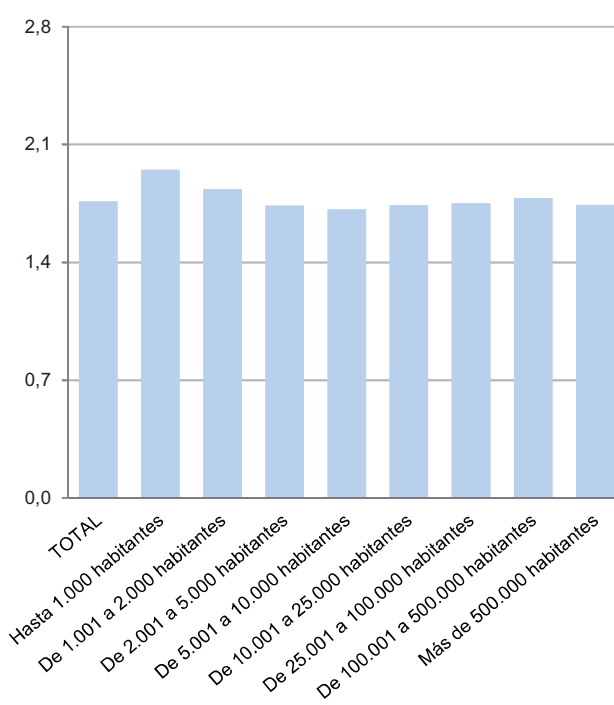
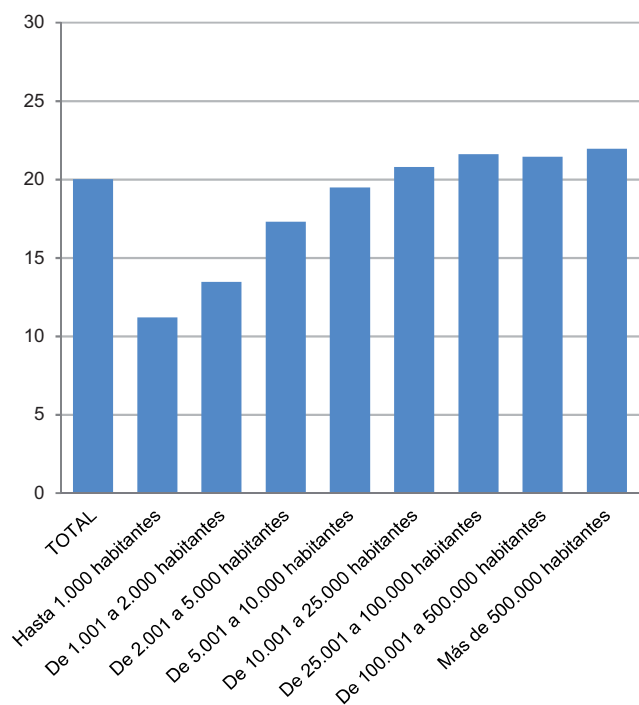

(1) Incluye también los centros que imparten E. Primaria y ESO.

Centros ESO y/o Bachilleratos y/o FP

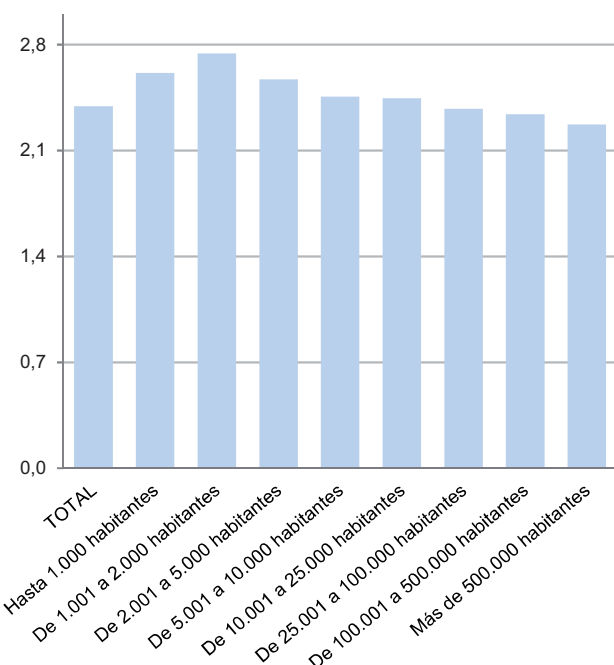
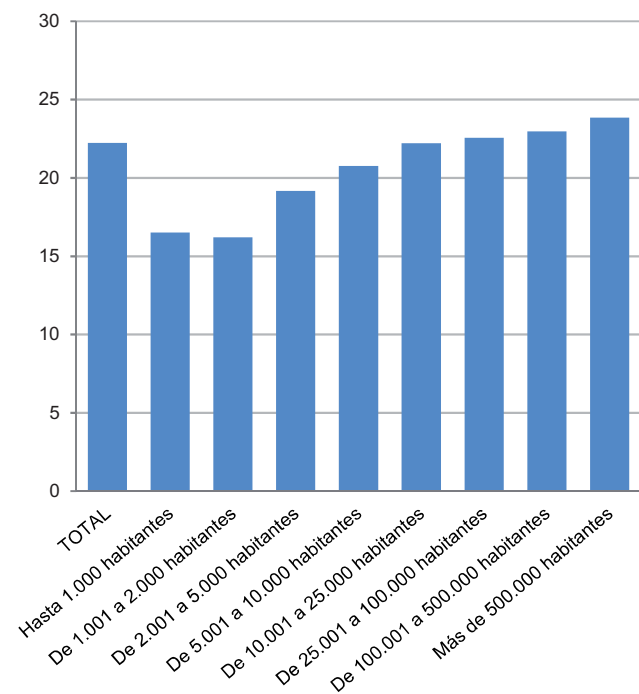

B2. LOS SERVICIOS COMPLEMENTARIOS

B2.0. Contenido, notas explicativas y fuentes de información

Se presenta en este capítulo información estadística relativa a los servicios complementarios escolares en el curso 2021-2022. Para cada servicio complementario (comedor, residencia y transporte) se proporciona el número y tipo de centros que lo ofertan y el alumnado usuario por enseñanza que cursa. También se ofrece información sobre la relación entre la oferta de servicios complementarios de los centros y el tamaño del municipio donde está ubicado.

Se facilitan las siguientes precisiones técnicas sobre los datos estadísticos de este capítulo:

- Los *tipos de centro* utilizados corresponden a los definidos en el Capítulo B1 dedicado a los centros docentes, incluyéndose además las residencias escolares de la Administración Educativa, “*Escuelas Hogar*”, que no imparten enseñanza.
- Se considera que *un centro oferta un servicio complementario* en cualquiera de las siguientes situaciones: el centro gestiona directamente el servicio; el servicio es gestionado a través de un contrato de servicios; gestión de las asociaciones de madres y padres de alumnos y gestión directa de la Administración Educativa.
- La *clasificación por tamaño de municipio* de los centros de enseñanzas de Régimen General no universitarias se realiza atendiendo a la población de cada municipio según el Padrón de Habitantes a 1 de enero de 2022 del INE. La única excepción corresponde a las comunidades autónomas de Principado de Asturias, Galicia y Región de Murcia, donde la clasificación se ha realizado teniendo en cuenta la entidad singular, en lugar del municipio. En el caso de que un centro docente tenga unidades escolares en distintos municipios (centros rurales agrupados), a efectos de este tratamiento estadístico, se ha incluido en el municipio cabecera del centro.

Fuentes de información:

- *Estadística de las Enseñanzas no universitarias*. Curso 2021-2022. S.G. de Estadística y Estudios del Ministerio de Educación, Formación Profesional y Deportes

B2.1. Número de centros que ofertan cada servicio complementario, por titularidad y tipo de centro

	COMEDOR (1)		RESIDENCIA (2)		TRANSPORTE (3)	
	Nº Centros	% Centros	Nº Centros	% Centros	Nº Centros	% Centros
TODOS LOS CENTROS						
TOTAL	17.368	64,4	292	1,2	6.966	25,8
Centros E. Infantil	5.645	74,8	3	0,0	99	1,3
Centros E. Primaria	7.659	74,9	6	0,1	3.124	30,6
Centros E. Primaria y ESO	1.735	83,6	13	0,7	476	22,9
Centros ESO y/o Bachillerato y/o FP	471	9,3	86	2,0	2.346	46,3
Centros E. Primaria, ESO y Bach./ FP	1.446	90,6	46	2,9	517	32,4
Centros Específicos E. Especial	412	86,6	47	11,6	404	84,9
Escuelas Hogar			91	100,0		
CENTROS PÚBLICOS						
TOTAL	10.702	58,6	152	1,0	5.829	31,9
Centros E. Infantil	2.466	67,6	0	0,0	40	1,1
Centros E. Primaria	7.281	74,8	3	0,0	3.049	31,3
Centros E. Primaria y ESO	407	70,9	2	0,4	277	48,3
Centros ESO y/o Bachillerato y/o FP	354	8,7	53	1,5	2.276	55,7
Centros E. Primaria, ESO y Bach./ FP	6	66,7	0	0,0	4	44,4
Centros Específicos E. Especial	188	95,4	28	22,0	183	92,9
Escuelas Hogar			66	100,0		
CENTROS PRIVADOS						
TOTAL	6.666	76,3	140	1,6	1.137	13,0
Centros E. Infantil	3.179	81,5	3	0,1	59	1,5
Centros E. Primaria	378	78,1	3	0,6	75	15,5
Centros E. Primaria y ESO	1.328	88,4	11	0,7	199	13,2
Centros ESO y/o Bachillerato y/o FP	117	12,0	33	3,4	70	7,2
Centros E. Primaria, ESO y Bach./ FP	1.440	90,7	46	2,9	513	32,3
Centros Específicos E. Especial	224	80,3	19	6,8	221	79,2
Escuelas Hogar			25	100,0		

(1) En Cataluña no está disponible la información del servicio de comedor para los centros que imparten E. Infantil (exclusivamente).

(2) En la Comunitat Valenciana no se dispone de información del servicio de residencia para los centros públicos y en Cataluña es incompleta.

(3) En Cataluña la información del servicio de transporte escolar es incompleta para los centros públicos de E. Primaria y no está disponible para los centros que imparten E. Infantil (exclusivamente).

B2.2. Número de centros que ofertan servicios complementarios, por tipo de centro. Centros Públicos

	TOTAL	Centros E. Infantil (1)	Centros E. Primaria	Centros E. Primaria y ESO	Centros ESO y/o Bachillerato y/o FP	Centros E. Primaria, ESO y Bach./ FP	Centros Específicos E. Especial	Escuelas Hogar
COMEDOR ESCOLAR								
TOTAL	10.702	2.466	7.281	407	354	6	188	-
Andalucía	2.370	722	1.438	154	43	0	13	-
Aragón	397	163	199	22	5	0	8	-
Asturias, Principado de	255	77	157	13	3	0	5	-
Balears, Illes	274	99	171	2	1	0	1	-
Canarias	563	82	437	24	10	1	9	-
Cantabria	132	6	122	1	1	0	2	-
Castilla y León	660	157	459	18	14	0	12	-
Castilla-La Mancha	555	155	388	0	1	0	11	-
Cataluña	890	..	755	47	46	3	39	-
Comunitat Valenciana	1.057	53	946	6	22	1	29	-
Extremadura	299	76	209	0	7	0	7	-
Galicia	904	254	511	61	64	0	14	-
Madrid, Comunidad de	1.244	411	766	31	10	0	26	-
Murcia, Región de	298	63	225	3	0	0	7	-
Navarra, Comunidad Foral de	218	84	118	9	6	0	1	-
País Vasco	483	31	318	13	119	1	1	-
Rioja, La	84	26	52	3	2	0	1	-
Ceuta	11	2	8	0	0	0	1	-
Melilla	8	5	2	0	0	0	1	-
RESIDENCIA ESCOLAR (2)								
TOTAL (1)	152	0	3	2	53	0	28	66
Andalucía	36	0	0	0	0	0	0	36
Aragón	6	0	0	0	1	0	3	2
Asturias, Principado de	6	0	0	2	2	0	0	2
Balears, Illes	0	0	0	0	0	0	0	0
Canarias	16	0	0	0	3	0	0	13
Cantabria	1	0	0	0	1	0	0	0
Castilla y León	24	0	0	0	14	0	5	5
Castilla-La Mancha	10	0	2	0	4	0	4	0
Cataluña	7	..	0	0	5	0	2	0
Comunitat Valenciana
Extremadura	24	0	1	0	10	0	5	8
Galicia	15	0	0	0	7	0	8	0
Madrid, Comunidad de	2	0	0	0	1	0	1	0
Murcia, Región de	0	0	0	0	0	0	0	0
Navarra, Comunidad Foral de	0	0	0	0	0	0	0	0
País Vasco	4	0	0	0	4	0	0	0
Rioja, La	1	0	0	0	1	0	0	0
Ceuta	0	0	0	0	0	0	0	0
Melilla	0	0	0	0	0	0	0	0
TRANSPORTE ESCOLAR (3)								
TOTAL	5.829	40	3.049	277	2.276	4	183	-
Andalucía	1.268	13	534	109	596	0	16	-
Aragón	186	0	88	10	80	0	8	-
Asturias, Principado de	203	2	125	14	57	0	5	-
Balears, Illes	129	0	72	0	56	0	1	-
Canarias	552	3	348	25	164	1	11	-
Cantabria	125	2	84	1	36	0	2	-
Castilla y León	534	1	306	18	197	0	12	-
Castilla-La Mancha	382	0	206	2	163	0	11	-
Cataluña	298	..	136	9	111	2	40	-
Comunitat Valenciana	396	2	199	0	166	0	29	-
Extremadura	216	2	79	0	128	0	7	-
Galicia	763	14	466	64	207	0	12	-
Madrid, Comunidad de	181	0	69	7	89	0	16	-
Murcia, Región de	195	0	97	2	88	0	8	-
Navarra, Comunidad Foral de	108	0	58	8	41	0	1	-
País Vasco	250	1	159	7	81	1	1	-
Rioja, La	36	0	18	1	16	0	1	-
Ceuta	1	0	0	0	0	0	1	-
Melilla	6	0	5	0	0	0	1	-

(1) El Total no se corresponde con el total nacional al no disponer de la información de todas las CCAA.

(2) En Cataluña la información del servicio de residencia es incompleta para los centros de la administración educativa.

(3) En Cataluña la información del servicio de transporte escolar es incompleta para los centros públicos de E. Primaria.

B2.3. Número de centros que ofertan servicios complementarios, por tipo de centro. Centros Privados

	TOTAL	Centros E. Infantil (1)	Centros E. Primaria	Centros E. Primaria y ESO	Centros ESO y/o Bachillerato y/o FP	Centros E. Primaria, ESO y Bach./ FP	Centros Específicos E. Especial	Escuelas Hogar
COMEDOR ESCOLAR								
TOTAL	6.666	3.179	378	1.328	117	1.440	224	-
Andalucía	1.970	1.558	42	172	10	166	22	-
Aragón	184	78	10	44	7	38	7	-
Asturias, Principado de	65	6	0	30	0	24	5	-
Balears, Illes	193	80	10	59	0	39	5	-
Canarias	200	131	8	27	4	28	2	-
Cantabria	68	13	10	23	0	17	5	-
Castilla y León	239	46	13	69	12	83	16	-
Castilla-La Mancha	215	105	14	53	5	29	9	-
Cataluña	679	..	100	259	26	234	60	-
Comunitat Valenciana	398	21	34	179	11	147	6	-
Extremadura	81	11	4	32	2	21	11	-
Galicia	400	180	22	95	12	69	22	-
Madrid, Comunidad de	1.393	760	70	139	13	369	42	-
Murcia, Región de	152	60	6	40	1	42	3	-
Navarra, Comunidad Foral de	71	18	17	10	4	19	3	-
País Vasco	296	79	12	87	9	104	5	-
Rioja, La	57	29	5	10	1	11	1	-
Ceuta	1	1	0	0	0	0	0	-
Melilla	4	3	1	0	0	0	0	-
RESIDENCIA ESCOLAR								
TOTAL	140	3	3	11	33	46	19	25
Andalucía	25	0	0	0	0	0	0	25
Aragón	6	0	1	0	3	1	1	0
Asturias, Principado de	3	0	0	1	0	1	1	0
Balears, Illes	2	0	0	0	0	1	1	0
Canarias	0	0	0	0	0	0	0	0
Cantabria	4	0	0	0	0	3	1	0
Castilla y León	24	0	1	4	8	8	3	0
Castilla-La Mancha	5	0	0	1	2	2	0	0
Cataluña	13	..	0	1	3	4	5	0
Comunitat Valenciana	2	0	0	0	0	2	0	0
Extremadura	5	0	0	0	2	2	1	0
Galicia	18	2	0	0	8	8	0	0
Madrid, Comunidad de	26	1	1	4	3	13	4	0
Murcia, Región de	1	0	0	0	0	1	0	0
Navarra, Comunidad Foral de	3	0	0	0	1	0	2	0
País Vasco	2	0	0	0	2	0	0	0
Rioja, La	1	0	0	0	1	0	0	0
Ceuta	0	0	0	0	0	0	0	0
Melilla	0	0	0	0	0	0	0	0
TRANSPORTE ESCOLAR								
TOTAL	1.137	59	75	199	70	513	221	-
Andalucía	148	5	10	17	8	67	41	-
Aragón	28	0	1	3	5	13	6	-
Asturias, Principado de	36	2	0	7	1	22	4	-
Balears, Illes	17	1	0	4	0	7	5	-
Canarias	31	2	4	3	3	17	2	-
Cantabria	16	0	1	5	0	6	4	-
Castilla y León	35	3	0	2	5	15	10	-
Castilla-La Mancha	29	2	2	4	3	5	13	-
Cataluña	184	..	14	46	4	70	50	-
Comunitat Valenciana	41	0	7	2	3	18	11	-
Extremadura	23	0	0	6	0	7	10	-
Galicia	132	19	8	33	6	44	22	-
Madrid, Comunidad de	228	19	16	23	10	131	29	-
Murcia, Región de	23	2	3	1	1	12	4	-
Navarra, Comunidad Foral de	34	3	5	7	4	12	3	-
País Vasco	125	0	4	36	15	64	6	-
Rioja, La	6	1	0	0	2	2	1	-
Ceuta	0	0	0	0	0	0	0	-
Melilla	1	0	0	0	0	1	0	-

(1) El Total no se corresponde con el total nacional al no disponer de la información para Cataluña.

B2.4. Porcentaje de centros que ofertan comedor escolar, por tipo de centro y titularidad

	TOTAL	Centros E. Infantil (1)	Centros E. Primaria	Centros E. Primaria y ESO	Centros ESO y/o Bachillerato y/o FP	Centros E. Primaria, ESO y Bach./ FP	Centros Específicos E. Especial
TODOS LOS CENTROS							
TOTAL	64,4	74,8	74,9	83,6	9,3	90,6	86,6
Andalucía	70,7	94,4	80,6	65,9	4,9	68,9	58,3
Aragón	67,6	80,1	71,6	93,0	8,5	100,0	100,0
Asturias, Principado de	65,0	93,3	72,7	97,7	2,8	96,0	90,9
Balears, Illes	74,1	92,7	79,0	91,0	1,1	100,0	66,7
Canarias	65,4	93,4	79,3	58,0	6,1	69,0	57,9
Cantabria	68,0	63,3	92,3	96,0	1,4	100,0	87,5
Castilla y León	66,5	93,1	74,2	91,6	8,9	100,0	100,0
Castilla-La Mancha	52,3	62,5	61,0	80,3	2,2	85,3	83,3
Cataluña	49,4	..	49,7	85,7	9,6	97,1	97,1
Comunitat Valenciana	52,4	8,7	94,8	96,4	6,9	83,1	77,8
Extremadura	42,4	34,7	52,0	94,1	5,7	87,5	94,7
Galicia	71,6	75,0	84,1	95,1	22,4	98,6	100,0
Madrid, Comunidad de	81,5	91,0	98,8	98,3	4,7	98,9	98,6
Murcia, Región de	54,7	76,4	58,8	66,2	0,7	84,0	83,3
Navarra, Comunidad Foral de	69,0	91,9	76,3	90,5	11,6	100,0	80,0
País Vasco	66,2	32,2	97,9	99,0	45,4	100,0	60,0
Rioja, La	77,5	88,7	91,9	100,0	9,4	100,0	100,0
Ceuta	32,4	42,9	47,1	0,0	0,0	0,0	100,0
Melilla	34,3	80,0	20,0	0,0	0,0	0,0	100,0
CENTROS PUBLICOS							
TOTAL	58,6	67,6	74,8	70,9	8,7	66,7	95,4
Andalucía	63,7	88,6	82,5	60,2	4,8	-	81,3
Aragón	60,8	73,4	70,6	81,5	4,4	-	100,0
Asturias, Principado de	64,2	92,8	73,0	92,9	3,8	-	100,0
Balears, Illes	66,0	88,4	78,4	100,0	1,2	-	100,0
Canarias	64,2	92,1	80,3	85,7	4,9	100,0	81,8
Cantabria	64,4	40,0	92,4	100,0	1,8	-	100,0
Castilla y León	62,0	92,4	73,8	85,7	5,8	-	100,0
Castilla-La Mancha	46,9	56,2	60,3	0,0	0,4	-	100,0
Cataluña	37,7	..	46,7	52,2	7,6	60,0	97,5
Comunitat Valenciana	61,7	17,4	95,2	100,0	5,8	100,0	96,7
Extremadura	38,1	32,8	51,7	-	4,9	-	100,0
Galicia	68,2	71,3	84,5	95,3	22,3	-	100,0
Madrid, Comunidad de	73,1	79,0	99,2	96,9	2,8	0,0	100,0
Murcia, Región de	50,6	82,9	59,2	60,0	0,0	-	87,5
Navarra, Comunidad Foral de	66,9	92,3	74,2	90,0	9,4	-	50,0
País Vasco	63,1	12,4	99,7	100,0	65,7	100,0	100,0
Rioja, La	70,6	86,7	91,2	100,0	7,1	-	100,0
Ceuta	42,3	100,0	47,1	-	0,0	-	100,0
Melilla	30,8	100,0	15,4	-	0,0	-	100,0
CENTROS PRIVADOS							
TOTAL	76,3	81,5	78,1	88,4	12,0	90,7	80,3
Andalucía	81,5	97,3	45,7	72,0	5,0	68,9	50,0
Aragón	89,3	98,7	100,0	100,0	25,0	100,0	100,0
Asturias, Principado de	68,4	100,0	0,0	100,0	0,0	96,0	83,3
Balears, Illes	89,8	98,8	90,9	90,8	0,0	100,0	62,5
Canarias	69,0	94,2	47,1	45,0	16,0	68,3	25,0
Cantabria	76,4	86,7	90,9	95,8	0,0	100,0	83,3
Castilla y León	83,3	95,8	92,9	93,2	23,1	100,0	100,0
Castilla-La Mancha	74,4	75,0	87,5	82,8	22,7	85,3	69,2
Cataluña	82,8	..	93,5	97,0	17,9	97,9	96,8
Comunitat Valenciana	37,4	3,9	85,0	96,2	10,8	83,1	40,0
Extremadura	72,3	57,9	66,7	94,1	11,8	87,5	91,7
Galicia	80,6	80,7	75,9	95,0	23,1	98,6	100,0
Madrid, Comunidad de	90,9	99,1	94,6	98,6	9,6	99,2	97,7
Murcia, Región de	65,2	70,6	46,2	66,7	4,8	84,0	75,0
Navarra, Comunidad Foral de	76,3	90,0	94,4	90,9	18,2	100,0	100,0
País Vasco	71,8	85,9	66,7	98,9	8,9	100,0	55,6
Rioja, La	90,5	90,6	100,0	100,0	25,0	100,0	100,0
Ceuta	9,1	20,0	-	0,0	-	0,0	-
Melilla	44,4	60,0	50,0	0,0	-	0,0	-

(1) El Total no se corresponde con el total nacional al no disponer de la información para Cataluña.

B2.5. Porcentaje de centros que ofertan transporte escolar, por tipo de centro y titularidad

	TOTAL	Centros E. Infantil (1)	Centros E. Primaria (2)	Centros E. Primaria y ESO	Centros ESO y/o Bachillerato y/o FP	Centros E. Primaria, ESO y Bach./ FP	Centros Específicos E. Especial
TODOS LOS CENTROS							
TOTAL	25,8	1,3	30,6	22,9	46,3	32,4	84,9
Andalucía	23,1	0,7	29,6	25,5	55,6	27,8	95,0
Aragón	24,9	0,0	30,5	18,3	59,9	34,2	93,3
Asturias, Principado de	48,6	4,5	57,9	47,7	54,2	88,0	81,8
Baleares, Illes	23,2	0,5	31,4	6,0	60,2	17,9	66,7
Canarias	50,0	2,2	62,7	31,8	72,9	42,9	68,4
Cantabria	48,0	6,7	59,4	24,0	50,7	35,3	75,0
Castilla y León	42,1	1,8	48,1	21,1	69,2	18,1	78,6
Castilla-La Mancha	27,9	0,5	31,6	9,1	60,6	14,7	100,0
Cataluña	15,2	..	8,7	15,4	15,3	29,5	88,2
Comunitat Valenciana	15,7	0,2	19,9	1,0	35,3	10,1	88,9
Extremadura	26,6	0,8	19,3	17,6	80,5	29,2	89,5
Galicia	49,1	5,7	74,8	59,1	62,8	62,9	94,4
Madrid, Comunidad de	12,6	1,5	10,0	17,3	20,4	35,1	65,2
Murcia, Región de	26,5	1,2	25,4	4,6	63,1	24,0	100,0
Navarra, Comunidad Foral de	33,9	2,7	35,6	71,4	52,3	63,2	80,0
País Vasco	31,9	0,3	48,4	42,6	34,0	61,9	70,0
Rioja, La	23,1	1,6	29,0	7,7	56,3	18,2	100,0
Ceuta	2,7	0,0	0,0	0,0	0,0	0,0	100,0
Melilla	20,0	0,0	33,3	0,0	0,0	100,0	100,0
CENTROS PUBLICOS							
TOTAL	31,9	1,1	31,3	48,3	55,7	44,4	92,9
Andalucía	34,1	1,6	30,6	42,6	67,1	-	100,0
Aragón	28,5	0,0	31,2	37,0	70,2	-	100,0
Asturias, Principado de	51,1	2,4	58,1	100,0	71,3	-	100,0
Baleares, Illes	31,1	0,0	33,0	0,0	68,3	-	100,0
Canarias	62,9	3,4	64,0	89,3	80,4	100,0	100,0
Cantabria	61,0	13,3	63,6	100,0	65,5	-	100,0
Castilla y León	50,1	0,6	49,2	85,7	82,1	-	100,0
Castilla-La Mancha	32,3	0,0	32,0	100,0	64,7	-	100,0
Cataluña	12,6	..	8,4	10,0	18,3	40,0	100,0
Comunitat Valenciana	23,1	0,7	20,0	0,0	44,0	0,0	96,7
Extremadura	27,5	0,9	19,6	-	90,1	-	100,0
Galicia	57,5	3,9	77,0	100,0	72,1	-	85,7
Madrid, Comunidad de	10,6	0,0	8,9	21,9	25,4	0,0	61,5
Murcia, Región de	33,1	0,0	25,5	40,0	73,3	-	100,0
Navarra, Comunidad Foral de	33,1	0,0	36,5	80,0	64,1	-	50,0
País Vasco	32,7	0,4	49,8	53,8	44,8	100,0	100,0
Rioja, La	30,3	0,0	31,6	33,3	57,1	-	100,0
Ceuta	3,8	0,0	0,0	-	0,0	-	100,0
Melilla	23,1	0,0	38,5	-	0,0	-	100,0
CENTROS PRIVADOS							
TOTAL	13,0	1,5	15,5	13,2	7,2	32,3	79,2
Andalucía	6,1	0,3	10,9	7,1	4,0	27,8	93,2
Aragón	13,6	0,0	10,0	6,8	17,9	34,2	85,7
Asturias, Principado de	37,9	33,3	0,0	23,3	3,7	88,0	66,7
Baleares, Illes	7,9	1,2	0,0	6,2	0,0	17,9	62,5
Canarias	10,7	1,4	23,5	5,0	12,0	41,5	25,0
Cantabria	18,0	0,0	9,1	20,8	0,0	35,3	66,7
Castilla y León	12,2	6,3	0,0	2,7	9,6	18,1	62,5
Castilla-La Mancha	10,0	1,4	12,5	6,3	13,6	14,7	100,0
Cataluña	22,4	..	13,1	17,2	2,8	29,3	80,6
Comunitat Valenciana	3,8	0,0	17,5	1,1	2,9	10,2	73,3
Extremadura	20,5	0,0	0,0	17,6	0,0	29,2	83,3
Galicia	26,6	8,5	27,6	33,0	11,5	62,9	100,0
Madrid, Comunidad de	14,9	2,5	21,6	16,3	7,4	35,2	67,4
Murcia, Región de	9,9	2,4	23,1	1,7	4,8	24,0	100,0
Navarra, Comunidad Foral de	36,6	15,0	27,8	63,6	18,2	63,2	100,0
País Vasco	30,3	0,0	22,2	40,9	14,9	61,5	66,7
Rioja, La	9,5	3,1	0,0	0,0	50,0	18,2	100,0
Ceuta	0,0	0,0	-	0,0	-	0,0	-
Melilla	11,1	0,0	0,0	0,0	-	100,0	-

(1) El Total no se corresponde con el total nacional al no disponer de la información para Cataluña.

(2) En Cataluña la información es incompleta para los centros públicos de E. Primaria.

B2.6. Porcentaje de centros que ofertan servicios complementarios por tamaño de municipio y tipo de centro

	TOTAL (1)	Centros E. Infantil (2)	Centros E. Primaria (3)	Centros E. Primaria y ESO	Centros ESO y/o Bachillerato y/o FP	Centros E. Primaria, ESO y Bach./ FP	Centros Específicos E. Especial
PORCENTAJE DE CENTROS CON COMEDOR ESCOLAR							
TODOS LOS CENTROS							
TOTAL	64,4	74,8	74,9	83,6	9,3	90,6	86,6
Hasta 1.000 habitantes	47,3	46,7	45,1	69,6	35,9	91,7	90,9
De 1.001 a 2.000 habitantes	52,6	43,4	61,8	65,9	15,6	100,0	100,0
De 2.001 a 5.000 habitantes	57,8	59,3	74,3	80,6	11,5	88,6	90,0
De 5.001 a 10.000 habitantes	60,0	70,3	77,0	84,0	9,7	87,5	87,5
De 10.001 a 25.000 habitantes	61,7	71,3	75,4	82,9	9,7	84,7	73,1
De 25.001 a 100.000 habitantes	64,0	68,0	80,8	87,1	7,7	89,7	84,7
De 100.001 a 500.000 habitantes	68,5	79,9	87,6	83,1	6,8	89,7	87,1
Más de 500.000 habitantes	71,8	75,4	90,0	95,4	10,0	95,4	93,2
CENTROS PÚBLICOS							
TOTAL	58,6	67,6	74,8	70,9	8,7	66,7	95,4
Hasta 1.000 habitantes	46,1	44,0	45,0	68,5	34,3	-	100,0
De 1.001 a 2.000 habitantes	52,1	43,3	61,9	64,3	14,5	100,0	100,0
De 2.001 a 5.000 habitantes	57,6	63,4	74,5	77,9	9,7	100,0	100,0
De 5.001 a 10.000 habitantes	56,6	70,7	76,7	78,6	8,0	-	100,0
De 10.001 a 25.000 habitantes	57,2	75,0	75,3	59,5	8,5	0,0	91,7
De 25.001 a 100.000 habitantes	61,0	78,2	81,4	71,7	6,2	0,0	94,6
De 100.001 a 500.000 habitantes	65,5	80,6	88,4	71,7	7,5	100,0	98,2
Más de 500.000 habitantes	68,7	89,0	89,4	91,3	10,6	50,0	92,9
CENTROS PRIVADOS							
TOTAL	76,3	81,5	78,1	88,4	12,0	90,7	80,3
Hasta 1.000 habitantes	80,0	85,2	66,7	87,5	50,0	91,7	83,3
De 1.001 a 2.000 habitantes	67,7	54,5	55,6	100,0	33,3	100,0	100,0
De 2.001 a 5.000 habitantes	75,4	72,6	66,7	88,4	50,0	87,9	88,9
De 5.001 a 10.000 habitantes	76,8	79,7	82,0	85,3	27,5	87,5	81,3
De 10.001 a 25.000 habitantes	77,1	79,8	78,2	86,8	16,5	85,2	57,1
De 25.001 a 100.000 habitantes	74,8	75,0	68,9	89,0	15,3	90,0	73,0
De 100.001 a 500.000 habitantes	75,9	90,2	76,5	84,7	5,3	89,6	78,9
Más de 500.000 habitantes	79,6	85,1	94,2	95,7	9,1	95,6	93,3
PORCENTAJE DE CENTROS CON TRANSPORTE ESCOLAR							
TODOS LOS CENTROS							
TOTAL	25,8	1,3	30,6	22,9	46,3	32,4	84,9
Hasta 1.000 habitantes	37,8	1,7	42,6	71,9	75,6	91,7	100,0
De 1.001 a 2.000 habitantes	36,8	0,7	43,4	53,8	85,1	83,3	100,0
De 2.001 a 5.000 habitantes	37,1	1,0	42,5	41,2	73,1	80,0	90,0
De 5.001 a 10.000 habitantes	36,4	2,0	37,9	30,6	68,5	60,7	100,0
De 10.001 a 25.000 habitantes	29,9	1,4	32,6	17,8	59,7	38,8	94,2
De 25.001 a 100.000 habitantes	23,6	1,6	25,5	12,1	46,1	29,7	86,1
De 100.001 a 500.000 habitantes	18,1	1,2	19,6	11,4	27,0	31,0	83,3
Más de 500.000 habitantes	10,4	0,9	9,1	12,5	10,3	22,7	73,8
CENTROS PÚBLICOS							
TOTAL	31,9	1,1	31,3	48,3	55,7	44,4	92,9
Hasta 1.000 habitantes	37,7	1,3	42,8	72,4	80,0	-	100,0
De 1.001 a 2.000 habitantes	39,7	0,5	43,5	54,0	87,6	100,0	100,0
De 2.001 a 5.000 habitantes	40,5	0,8	42,9	45,1	75,6	100,0	0,0
De 5.001 a 10.000 habitantes	43,1	1,8	38,8	46,4	71,8	-	100,0
De 10.001 a 25.000 habitantes	40,3	1,3	33,3	38,1	65,3	0,0	100,0
De 25.001 a 100.000 habitantes	33,1	1,5	26,2	35,8	53,3	0,0	89,2
De 100.001 a 500.000 habitantes	25,2	0,6	20,1	20,8	37,6	0,0	96,4
Más de 500.000 habitantes	12,2	0,9	8,4	13,0	16,0	0,0	89,3
CENTROS PRIVADOS							
TOTAL	13,0	1,5	15,5	13,2	7,2	32,3	79,2
Hasta 1.000 habitantes	40,0	7,4	11,1	62,5	37,5	91,7	100,0
De 1.001 a 2.000 habitantes	40,3	4,5	33,3	50,0	44,4	80,0	100,0
De 2.001 a 5.000 habitantes	28,6	2,4	30,3	30,2	18,2	78,8	100,0
De 5.001 a 10.000 habitantes	22,8	2,4	20,0	26,7	33,3	60,7	100,0
De 10.001 a 25.000 habitantes	13,9	1,5	14,5	14,4	10,1	39,0	89,3
De 25.001 a 100.000 habitantes	11,2	1,7	12,3	9,2	7,9	29,8	82,5
De 100.001 a 500.000 habitantes	12,0	1,5	12,6	10,1	3,6	31,1	73,7
Más de 500.000 habitantes	10,1	1,0	14,6	12,5	2,3	22,8	68,0

(1) El Total no se corresponde con el total nacional al no disponer de información completa para Cataluña.

(2) En Cataluña no se dispone de información de servicios complementarios para los centros que imparten E. Infantil (exclusivamente).

(3) En Cataluña la información del servicio de transporte escolar es incompleta para los centros públicos de E. Primaria.

B2.7. Porcentaje de centros que ofertan servicios complementarios por tamaño de municipio. Centros Públicos

	% de centros con comedor escolar						% de centros con transporte escolar					
	Total	Hasta 2.000 hab.	De 2.001 a 10.000 hab.	De 10.001 a 25.000 hab.	De 25.001 a 100.000 hab.	Más de 100.000 hab.	Total	Hasta 2.000 hab.	De 2.001 a 10.000 hab.	De 10.001 a 25.000 hab.	De 25.001 a 100.000 hab.	Más de 100.000 hab.
CENTROS DE E. INFANTIL (1)												
TOTAL	67,6	43,7	66,2	75,0	78,2	83,4	1,1	0,9	1,2	1,3	1,5	0,7
Andalucía	88,6	65,5	89,6	94,9	89,3	93,1	1,6	0,0	1,4	1,3	2,7	2,3
Aragón	73,4	63,9	86,4	80,0	100,0	95,0	0,0	0,0	0,0	0,0	0,0	0,0
Asturias, Principado de	92,8	88,9	92,3	100,0	100,0	92,3	2,4	0,0	0,0	25,0	0,0	3,8
Baleares, Illes	88,4	80,0	84,4	84,2	92,9	92,9	0,0	0,0	0,0	0,0	0,0	0,0
Canarias	92,1	33,3	88,9	89,5	94,7	100,0	3,4	0,0	0,0	10,5	5,3	0,0
Cantabria	40,0	0,0	44,4	-	0,0	100,0	13,3	33,3	11,1	-	0,0	0,0
Castilla y León	92,4	74,4	96,6	100,0	100,0	100,0	0,6	0,0	0,0	0,0	3,6	0,0
Castilla-La Mancha	56,2	24,6	51,6	70,0	86,4	92,3	0,0	0,0	0,0	0,0	0,0	0,0
Cataluña
Comunitat Valenciana	17,4	4,0	7,7	17,4	31,4	37,1	0,7	0,0	1,0	0,0	1,4	0,0
Extremadura	32,8	10,5	40,3	77,8	67,9	100,0	0,9	0,0	1,4	0,0	3,6	0,0
Galicia	71,3	54,0	74,8	87,0	92,5	97,5	3,9	4,0	4,9	4,3	2,5	2,5
Madrid, Comunidad de	79,0	57,9	64,5	66,7	82,6	86,5	0,0	0,0	0,0	0,0	0,0	0,0
Murcia, Región de	82,9	50,0	83,3	87,0	81,5	100,0	0,0	0,0	0,0	0,0	0,0	0,0
Navarra, Comunidad Foral de	92,3	82,6	95,2	100,0	100,0	88,9	0,0	0,0	0,0	0,0	0,0	0,0
País Vasco	12,4	1,4	7,9	21,6	13,0	25,5	0,4	0,0	1,6	0,0	0,0	0,0
Rioja, La	86,7	66,7	85,7	100,0	-	100,0	0,0	0,0	0,0	0,0	-	0,0
Ceuta	100,0	-	-	-	100,0	-	0,0	-	-	-	0,0	-
Melilla	100,0	-	-	-	100,0	-	0,0	-	-	-	0,0	-
CENTROS DE E. PRIMARIA Y/O ESO (2)												
TOTAL	74,6	53,0	75,8	74,8	81,1	88,4	32,3	43,3	43,3	33,4	26,5	16,3
Andalucía	79,6	39,4	78,7	81,1	83,9	92,8	32,2	26,2	42,5	34,1	32,7	23,7
Aragón	71,5	36,3	88,7	97,1	92,9	98,8	31,7	20,2	39,2	37,1	64,3	15,7
Asturias, Principado de	74,2	59,8	78,6	70,0	78,3	98,1	60,7	81,1	73,8	30,0	39,1	19,2
Baleares, Illes	78,6	60,0	77,8	80,0	75,9	87,0	32,7	0,0	33,3	37,5	44,3	15,2
Canarias	80,6	52,9	59,5	76,1	92,1	91,7	65,3	37,0	60,4	66,7	70,9	64,7
Cantabria	92,5	83,3	97,6	92,9	93,8	90,9	63,9	9,9	90,0	71,4	50,0	4,5
Castilla y León	74,2	55,7	82,2	84,2	90,7	99,0	50,4	46,6	62,9	34,2	22,1	25,8
Castilla-La Mancha	60,2	25,0	69,3	63,8	88,2	100,0	32,2	21,0	34,6	17,5	20,1	8,8
Cataluña	47,1	44,6	49,7	35,8	43,7	56,0	8,6	8,4	18,3	10,0	6,9	2,0
Comunitat Valenciana	95,2	79,6	95,8	97,5	98,1	98,7	19,9	4,5	21,8	34,4	23,2	11,1
Extremadura	51,7	25,7	66,7	78,3	85,2	78,8	19,6	9,7	24,0	17,4	4,9	21,2
Galicia	85,5	81,5	86,5	85,7	95,1	100,0	79,2	89,8	85,8	74,3	37,7	37,0
Madrid, Comunidad de	99,0	85,7	98,6	98,3	100,0	99,4	9,4	6,5	22,5	20,7	10,8	5,3
Murcia, Región de	59,2	37,2	66,7	62,2	60,3	77,1	25,7	19,5	45,2	19,4	17,9	0,0
Navarra, Comunidad Foral de	75,1	57,8	79,3	100,0	100,0	87,5	39,1	18,8	43,6	73,7	25,0	37,5
País Vasco	99,7	98,6	100,0	100,0	100,0	100,0	50,2	66,7	75,4	60,9	34,5	19,8
Rioja, La	91,7	69,2	94,1	100,0	-	100,0	31,7	61,5	37,5	44,4	-	4,8
Ceuta	47,1	-	-	-	47,1	-	0,0	-	-	-	0,0	-
Melilla	15,4	-	-	-	15,4	-	38,5	0,0	-	-	38,5	-
CENTROS DE ESO Y/O BACHILLERATO / FP												
TOTAL	8,7	20,9	8,8	8,5	6,2	8,5	55,7	85,1	73,6	65,3	53,3	30,7
Andalucía	4,8	0,0	1,7	2,9	6,5	7,9	67,1	93,3	74,9	83,5	69,8	46,0
Aragón	4,4	14,3	3,1	5,3	7,7	0,0	70,2	100,0	93,8	89,5	84,6	22,2
Asturias, Principado de	3,8	12,5	3,8	0,0	7,7	0,0	71,3	87,5	96,2	87,5	53,8	44,0
Baleares, Illes	1,2	-	0,0	0,0	0,0	4,3	68,3	-	81,8	86,7	78,8	34,8
Canarias	4,9	-	3,7	7,7	1,7	6,4	80,4	-	100,0	92,3	85,0	64,1
Cantabria	1,8	0,0	5,9	0,0	0,0	0,0	65,5	50,0	76,5	80,0	64,3	41,7
Castilla y León	5,8	11,1	5,3	0,0	7,7	3,5	82,1	86,1	92,1	89,5	80,8	64,9
Castilla-La Mancha	0,4	0,0	1,1	0,0	0,0	0,0	64,7	95,2	71,0	56,5	60,3	36,8
Cataluña	7,6	33,3	10,5	1,7	2,7	11,4	18,3	50,0	39,8	17,5	13,3	5,7
Comunitat Valenciana	5,8	63,6	9,2	2,8	3,0	2,4	44,0	72,7	56,6	55,6	46,6	15,3
Extremadura	4,9	0,0	4,6	15,4	3,2	7,7	90,1	90,0	89,2	92,3	93,5	84,6
Galicia	22,3	32,8	20,6	34,3	13,0	11,4	72,1	85,2	86,3	82,9	44,4	40,0
Madrid, Comunidad de	2,8	-	4,0	4,2	2,7	2,6	25,4	-	80,0	58,3	36,0	12,3
Murcia, Región de	0,0	0,0	0,0	0,0	0,0	0,0	73,3	100,0	81,5	81,1	63,2	60,0
Navarra, Comunidad Foral de	9,4	66,7	8,3	0,0	0,0	0,0	64,1	83,3	62,5	84,6	100,0	38,9
País Vasco	65,7	75,0	80,0	57,7	57,1	70,8	44,8	75,0	74,3	51,9	31,0	25,0
Rioja, La	7,1	0,0	8,3	16,7	-	0,0	57,1	50,0	58,3	100,0	-	25,0
Ceuta	0,0	-	-	-	0,0	-	0,0	-	-	-	0,0	-
Melilla	0,0	-	-	-	0,0	-	0,0	-	-	-	0,0	-

(1) El Total no se corresponde con el total nacional al no disponer de la información para Cataluña.

(2) En Cataluña la información del servicio de transporte escolar es incompleta para los centros públicos de E. Primaria.

B2.8. Alumnado usuario de servicios complementarios por enseñanza

	Todos los Centros		Centros Públicos		Centros Privados	
	Usuarios	% sobre matriculados	Usuarios	% sobre matriculados	Usuarios	% sobre matriculados
COMEDOR ESCOLAR (2)						
TOTAL	2.098.203	27,1	1.148.313	22,3	949.890	36,9
Educación Infantil Primer Ciclo	249.357	67,9	122.127	65,1	127.230	70,8
Educación Infantil Segundo Ciclo	512.844	43,1	307.802	38,2	205.042	53,4
E. Primaria	1.086.230	38,8	666.654	35,2	419.576	46,3
Educación Especial	27.740	69,5	16.824	68,6	10.916	71,1
E. Secundaria Obligatoria	192.446	9,4	30.482	2,2	161.964	23,7
Bachillerato	23.867	3,6	880	0,2	22.987	12,3
Formación Profesional (1)	5.719	0,7	3.544	0,6	2.175	0,9
RESIDENCIA ESCOLAR (3)						
TOTAL	13.223	0,2	9.275	0,2	3.948	0,2
Educación Infantil Primer Ciclo	142	0,0	46	0,0	96	0,1
Educación Infantil Segundo Ciclo	63	0,0	24	0,0	39	0,0
E. Primaria	1.567	0,1	1.083	0,1	484	0,1
Educación Especial	851	2,5	489	2,7	362	2,4
E. Secundaria Obligatoria	3.003	0,2	1.461	0,1	1.542	0,2
Bachillerato	1.245	0,2	742	0,2	503	0,3
Formación Profesional (1)	6.352	1,2	5.430	1,9	922	0,4
TRANSPORTE ESCOLAR (4)						
TOTAL	567.645	7,3	446.972	8,7	120.673	4,7
Educación Infantil Primer Ciclo	3.794	1,0	1.778	0,9	2.016	1,1
Educación Infantil Segundo Ciclo	56.100	4,7	38.286	4,7	17.814	4,6
E. Primaria	161.072	5,8	114.989	6,1	46.083	5,1
Educación Especial	22.791	64,5	14.234	68,4	8.557	58,9
E. Secundaria Obligatoria	252.005	12,3	218.544	16,0	33.461	4,9
Bachillerato	51.930	7,8	40.915	8,6	11.015	5,9
Formación Profesional (1)	19.953	2,3	18.226	3,0	1.727	0,7

(1) Incluye el alumnado de Ciclos Formativos de FP y Otros Programas Formativos.

(2) En Cataluña la información del servicio de comedor para los centros que imparten E. Infantil (exclusivamente) no está disponible.

(3) En la Comunitat Valenciana no se dispone de información del servicio de residencia para los centros públicos y en Cataluña es incompleta.

(4) En Cataluña la información del servicio de transporte escolar es incompleta para los centros públicos de E. Primaria y no está disponible para los centros que imparten E. Infantil (exclusivamente).

B2.9. Porcentaje de alumnado de E. Infantil Segundo ciclo, E. Primaria y ESO usuario de servicios complementarios

	COMEDOR			RESIDENCIA (1) (2)			TRANSPORTE (3)		
	TOTAL	C. Públicos	C. Privados	TOTAL	C. Públicos	C. Privados	TOTAL	C. Públicos	C. Privados
E. INFANTIL SEGUNDO CICLO (4)									
TOTAL	43,1	38,2	53,4	0,01	0,00	0,01	4,7	4,7	4,6
Andalucía	35,9	38,6	27,6	0,00	0,00	0,00	3,2	3,3	2,8
Aragón	37,9	27,7	62,3	0,05	0,07	0,00	2,8	2,2	4,3
Asturias, Principado de	48,3	41,8	62,9	0,00	0,00	0,00	16,5	15,4	19,0
Balears, Illes	31,2	19,6	50,5	0,00	0,00	0,00	2,1	3,0	0,4
Canarias	54,0	59,4	39,3	0,01	0,01	0,00	8,6	10,8	2,5
Cantabria	34,2	28,3	48,4	0,02	0,00	0,05	17,7	23,2	4,2
Castilla y León	34,0	34,7	32,6	0,00	0,00	0,00	5,7	8,1	1,3
Castilla-La Mancha	23,5	21,6	31,5	0,00	0,00	0,00	1,6	1,7	1,3
Cataluña	25,7	6,9	66,2	0,00	..	0,00	1,3	0,4	3,2
Comunitat Valenciana	59,4	70,1	37,9	0,00	..	0,00	2,9	3,1	2,4
Extremadura	20,8	21,6	17,8	0,02	0,02	0,00	1,4	1,6	0,6
Galicia	51,2	47,9	59,2	0,01	0,00	0,02	22,5	27,9	9,3
Madrid, Comunidad de	68,3	59,1	79,7	0,02	0,00	0,04	2,2	0,6	4,2
Murcia, Región de	19,8	17,5	24,7	0,00	0,00	0,00	3,5	4,7	1,1
Navarra, Comunidad Foral de	46,9	40,5	58,2	0,00	0,00	0,00	9,0	7,5	11,7
País Vasco	72,1	73,5	70,5	0,00	0,00	0,00	14,5	10,0	19,5
Rioja, La	36,1	31,8	44,4	0,00	0,00	0,00	1,5	1,6	1,3
Ceuta	8,3	11,1	0,0	0,00	0,00	0,00	0,0	0,0	0,0
Melilla	5,2	2,8	13,8	0,00	0,00	0,00	4,5	0,0	20,6
E. PRIMARIA									
TOTAL	38,8	35,2	46,3	0,07	0,08	0,05	5,8	6,1	5,1
Andalucía	30,5	33,4	21,6	0,21	0,20	0,23	4,1	4,4	3,2
Aragón	38,4	30,7	56,2	0,06	0,06	0,06	3,3	2,8	4,3
Asturias, Principado de	42,8	37,1	56,0	0,00	0,00	0,01	15,9	15,7	16,1
Balears, Illes	27,1	16,2	45,8	0,00	0,00	0,00	3,9	5,4	1,4
Canarias	49,1	54,5	33,9	0,05	0,07	0,00	10,8	13,3	3,9
Cantabria	29,8	25,5	38,8	0,04	0,00	0,14	21,7	30,2	4,1
Castilla y León	30,8	34,4	23,7	0,03	0,01	0,08	6,1	8,5	1,2
Castilla-La Mancha	21,4	20,2	26,9	0,02	0,02	0,03	1,6	1,6	1,3
Cataluña	24,9	9,3	56,6	0,01	..	0,02	1,7	0,7	3,9
Comunitat Valenciana	52,5	64,3	28,1	0,00	..	0,00	3,4	3,8	2,5
Extremadura	17,8	19,4	11,9	0,23	0,30	0,00	1,7	1,8	1,1
Galicia	47,4	46,4	49,8	0,00	0,00	0,00	29,1	37,5	9,1
Madrid, Comunidad de	60,4	50,3	72,5	0,02	0,00	0,04	2,6	0,9	4,6
Murcia, Región de	16,6	15,0	20,3	0,00	0,00	0,00	4,7	6,0	1,9
Navarra, Comunidad Foral de	35,3	31,0	43,7	0,00	0,00	0,00	9,5	8,4	11,8
País Vasco	71,7	75,5	67,5	0,00	0,00	0,00	16,8	13,2	20,8
Rioja, La	27,0	23,5	33,6	0,00	0,00	0,00	2,0	1,8	2,6
Ceuta	9,2	11,8	0,0	0,00	0,00	0,00	0,0	0,0	0,0
Melilla	5,0	4,3	7,7	0,00	0,00	0,00	1,6	0,1	7,3
E. SECUNDARIA OBLIGATORIA									
TOTAL	9,4	2,2	23,7	0,18	0,15	0,23	12,3	16,0	4,9
Andalucía	3,7	1,6	10,5	0,37	0,35	0,44	10,3	12,4	3,7
Aragón	5,4	0,5	15,8	0,07	0,05	0,10	10,8	14,2	3,6
Asturias, Principado de	6,0	1,3	15,8	0,07	0,02	0,19	20,5	23,4	14,5
Balears, Illes	7,6	0,1	20,2	0,14	0,00	0,36	20,2	31,4	1,3
Canarias	7,5	4,0	18,1	0,09	0,12	0,00	22,8	29,0	4,0
Cantabria	5,0	0,4	15,3	0,30	0,00	0,99	29,3	40,7	3,6
Castilla y León	2,1	0,5	4,8	0,39	0,12	0,87	18,7	28,5	1,6
Castilla-La Mancha	1,7	0,0	8,8	0,13	0,06	0,41	18,3	22,4	1,3
Cataluña	12,3	1,1	33,2	0,01	..	0,04	2,9	2,7	3,2
Comunitat Valenciana	5,7	1,6	13,9	0,00	..	0,02	9,0	12,1	2,6
Extremadura	1,7	0,4	6,2	0,62	0,44	1,19	23,2	28,6	5,6
Galicia	17,5	11,2	32,5	0,12	0,00	0,40	35,9	46,9	9,7
Madrid, Comunidad de	19,2	0,7	39,8	0,08	0,00	0,18	5,3	5,8	4,7
Murcia, Región de	2,1	0,0	6,9	0,02	0,00	0,07	15,2	21,0	2,4
Navarra, Comunidad Foral de	5,6	3,1	9,5	0,05	0,00	0,14	26,5	36,9	9,8
País Vasco	28,8	19,5	37,0	0,01	0,00	0,02	18,7	20,4	17,2
Rioja, La	1,8	0,3	4,3	0,11	0,01	0,28	13,9	19,8	4,0
Ceuta	0,0	0,0	0,0	0,00	0,00	0,00	0,0	0,0	0,0
Melilla	0,0	0,0	0,0	0,00	0,00	0,00	0,9	0,0	8,4

(1) El Total no se corresponde con el total nacional al no disponer de la información de centros públicos para Cataluña y Comunitat Valenciana.

(2) En Cataluña y Comunitat Valenciana no se dispone de información del servicio de residencia para los centros públicos.

(3) En Cataluña la información del servicio de transporte escolar es incompleta para los centros públicos de E. Primaria.

(4) En Cataluña no se dispone de información de servicios complementarios para centros que imparten E. Infantil (exclusivamente).

B2.10. Porcentaje de alumnado de E. Infantil, E. Primaria y ESO usuario de servicios complementarios, por titularidad del centro

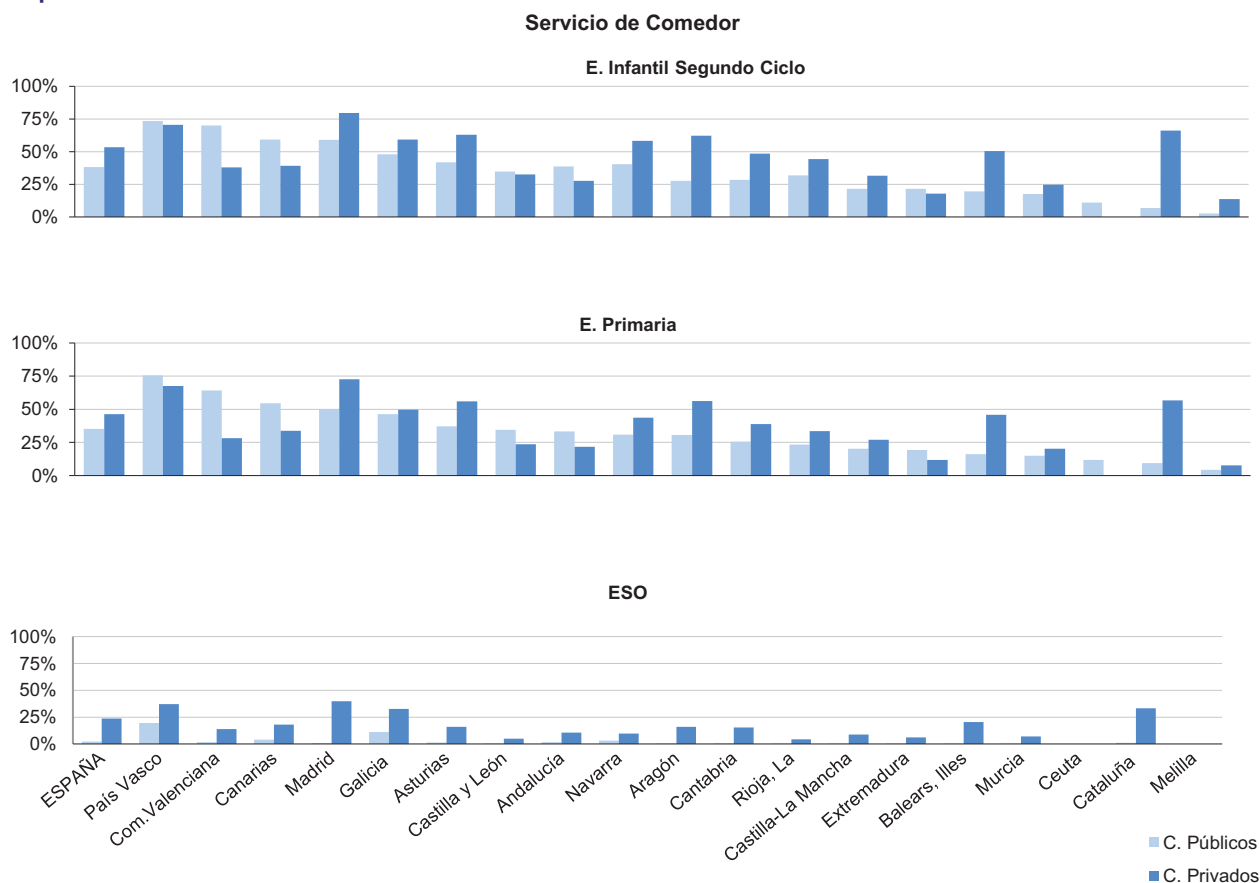

Nota: Las CCAA aparecen ordenadas según el porcentaje de alumnado usuario del servicio complementario en centros públicos de E. Primaria.

B3.0. Contenido, notas explicativas y fuentes de información

En este capítulo se presenta la información estadística de todo el profesorado que imparte enseñanzas del sistema educativo en el curso 2021-2022. La información del personal que no ejerce función docente en centros sólo está referida a las enseñanzas de Régimen General no universitarias.

Se proporciona información sobre el porcentaje de mujeres que ocupan cargos directivos en los centros educativos de enseñanzas de Régimen General no universitarias, para cada cargo: Directora, Secretaria y Jefa de Estudios.

También se incluye información sobre la movilidad del profesorado derivada del Concurso de Traslados de ámbito autonómico de los Cuerpos docentes de enseñanzas no universitarias realizado en el curso 2021-2022. El concurso de traslados de ámbito autonómico para la provisión de plazas correspondientes a un determinado cuerpo docente se realiza cada dos años, en el año en el que no se celebra concurso de ámbito estatal.

Se facilitan las siguientes precisiones técnicas sobre los datos estadísticos del profesorado y otro personal en centros:

- Se considera *profesorado* a todo el personal que ejerce la docencia directa en el centro docente dentro del horario escolar. No se incluye el personal docente que interviene exclusivamente en actividades complementarias y extraescolares.
- El *personal docente en centros que no imparten docencia directa* no se incluye como profesorado, sino que forma parte de la categoría de *personal de dirección y especializado sin función docente*.
- El profesorado de Enseñanzas de Régimen General no universitarias se clasifica, a efectos estadísticos, según las enseñanzas que imparte en las siguientes categorías:
 - *E. Infantil y E. Primaria*, profesorado que imparte exclusivamente enseñanzas de estos niveles.
 - *E. Secundaria y FP*, profesorado que imparte exclusivamente enseñanzas de estos niveles.
 - *Ambos grupos de niveles*, profesorado que compatibiliza la enseñanza de E. Infantil/E. Primaria y de E. Secundaria/FP.
 - *Educación Especial*, profesorado de centros específicos de E. Especial y de unidades sustitutorias. El profesorado que atiende al alumnado integrado en centros ordinarios se clasifica de acuerdo a la enseñanza que cursa el alumnado atendido.
- El *profesorado de los centros universitarios* incluye al de los centros propios de las universidades y al de los centros adscritos.
- El personal sin función docente se clasifica en las siguientes categorías:
 - *Personal especializado no docente*, que incluye el personal de dirección, personal especializado y profesorado que no tiene función docente.
 - *Personal de administración*, que incluye el personal administrativo de los centros docentes.
 - *Personal de servicios y subalterno*.
- Los *tipos de centro* de Enseñanzas de Régimen General no universitarias utilizados corresponden a los definidos en el capítulo B1, dedicado a los centros docentes.
- Para el cálculo del indicador *Número medio de alumnos por profesor en centros de enseñanzas de Régimen General no universitarias en equivalente a tiempo completo* se incluyen, para cada tipo de centro, el colectivo completo de su alumnado (en el caso de que en alguno de estos centros exista alumnado de otras enseñanzas, también se contabiliza) y de profesorado, diferenciando en ambos colectivos aquellos que tienen dedicación completa de los que tienen dedicación parcial, y calculando el equivalente a tiempo completo.

Fuentes de información:

- *Estadística de las Enseñanzas no universitarias*. Curso 2021-2022. S.G. de Estadística y Estudios del Ministerio de Educación, Formación Profesional y Deportes.
- *Estadística de Personal de las universidades*. Curso 2021-2022. Secretaría General de Universidades del Ministerio de Ciencia, Innovación y Universidades.
- *Estadística de Movilidad del Profesorado: Resultados del Concurso de Traslados de Ámbito Estatal 2021-2022*. S.G. de Estadística y Estudios del Ministerio de Educación, Formación Profesional y Deportes.

B3.1. Profesorado por tipo de centro

(continúa)

TOTAL	Total Cent. Régimen General no universitarios	Centros E. Infantil	Centros E. Primaria	Centros E. Primaria y ESO	Centros ESO y/o Bach. y/o FP	Centros Primaria, ESO y Bach./FP	Centros especí- ficos E. Especial	Centros especí- ficos E. Distancia	Actua- ciones/ FP Básica/ Otros progr. formativos	
TODOS LOS CENTROS										
TOTAL	944.347	758.594	55.583	239.914	68.449	278.636	105.393	9.323	838	458
Andalucía	166.658	139.443	12.991	43.388	12.112	56.477	13.340	972	163	0
Aragón	28.207	22.107	1.213	7.085	2.663	8.251	2.499	306	0	90
Asturias, Principado de	17.621	14.674	852	4.872	1.300	5.865	1.478	307	0	0
Balears, Illes	22.323	19.481	1.349	6.353	2.307	6.486	2.695	193	63	35
Canarias	38.480	32.681	1.410	10.683	3.090	14.264	2.725	353	156	0
Cantabria	12.504	10.508	189	3.777	918	4.375	1.033	173	24	19
Castilla y León	47.943	36.513	1.183	12.570	3.109	14.298	4.929	424	0	0
Castilla-La Mancha	40.147	35.673	1.996	15.210	1.897	14.306	1.747	517	0	0
Cataluña	152.800	119.590	9.697	37.049	12.997	40.245	17.553	1.887	143	19
Comunitat Valenciana	104.359	83.414	4.908	26.676	6.388	33.707	10.720	1.015	0	0
Extremadura	21.929	18.724	977	7.194	908	8.209	1.161	243	0	32
Galicia	49.623	40.823	3.962	12.170	5.208	15.389	3.666	419	9	0
Madrid, Comunidad de	132.533	99.539	10.588	24.059	7.099	26.781	29.001	1.744	149	118
Murcia, Región de	32.623	26.952	1.066	10.293	2.605	9.213	3.386	330	0	59
Navarra, Comunidad Foral de	15.652	12.208	768	4.461	638	4.591	1.600	113	0	37
País Vasco	46.001	37.091	1.790	10.669	4.464	12.894	6.979	168	127	0
Rioja, La	6.666	5.670	442	1.966	524	1.906	753	75	4	0
Ceuta	1.870	1.770	59	679	167	714	79	48	0	24
Melilla	1.861	1.733	143	760	55	665	49	36	0	25
Universidades no presenciales	4.547	-	-	-	-	-	-	-	-	-
CENTROS PÚBLICOS										
TOTAL	702.433	548.880	33.527	232.121	17.067	259.372	664	5.338	594	197
Andalucía	132.744	106.479	5.985	42.230	4.637	53.144	0	362	121	0
Aragón	22.160	16.718	880	6.933	1.120	7.530	0	202	0	53
Asturias, Principado de	14.721	11.819	809	4.865	343	5.577	0	225	0	0
Balears, Illes	16.342	13.536	899	6.163	81	6.298	0	23	63	9
Canarias	31.474	26.340	699	10.411	990	13.840	44	241	115	0
Cantabria	9.723	8.023	88	3.645	53	4.153	0	80	0	4
Castilla y León	37.180	27.715	953	12.412	580	13.507	0	263	0	0
Castilla-La Mancha	35.233	30.795	1.424	14.993	37	13.996	0	345	0	0
Cataluña	110.932	83.947	6.954	35.008	3.863	36.700	364	925	133	0
Comunitat Valenciana	78.517	60.860	1.940	25.877	200	31.948	25	870	0	0
Extremadura	19.346	16.223	901	7.142	0	8.032	0	135	0	13
Galicia	39.485	31.541	2.652	11.765	2.178	14.682	0	264	0	0
Madrid, Comunidad de	78.725	55.132	6.212	22.838	1.630	23.297	99	907	31	118
Murcia, Región de	24.652	19.950	665	10.092	214	8.715	0	264	0	0
Navarra, Comunidad Foral de	11.486	9.208	658	4.119	256	4.109	0	66	0	0
País Vasco	30.193	23.423	1.405	10.356	757	10.623	132	23	127	0
Rioja, La	5.088	4.184	252	1.899	128	1.842	0	59	4	0
Ceuta	1.579	1.479	38	679	0	714	0	48	0	0
Melilla	1.636	1.508	113	694	0	665	0	36	0	0
Universidades no presenciales	1.217	-	-	-	-	-	-	-	-	-
CENTROS PRIVADOS										
TOTAL	241.914	209.714	22.056	7.793	51.382	19.264	104.729	3.985	244	261
Andalucía	33.914	32.964	7.006	1.158	7.475	3.333	13.340	610	42	0
Aragón	6.047	5.389	333	152	1.543	721	2.499	104	0	37
Asturias, Principado de	2.900	2.855	43	7	957	288	1.478	82	0	0
Balears, Illes	5.981	5.945	450	190	2.226	188	2.695	170	0	26
Canarias	7.006	6.341	711	272	2.100	424	2.681	112	41	0
Cantabria	2.781	2.485	101	132	865	222	1.033	93	24	15
Castilla y León	10.763	8.798	230	158	2.529	791	4.929	161	0	0
Castilla-La Mancha	4.914	4.878	572	217	1.860	310	1.747	172	0	0
Cataluña	41.868	35.643	2.743	2.041	9.134	3.545	17.189	962	10	19
Comunitat Valenciana	25.842	22.554	2.968	799	6.188	1.759	10.695	145	0	0
Extremadura	2.583	2.501	76	52	908	177	1.161	108	0	19
Galicia	10.138	9.282	1.310	405	3.030	707	3.666	155	9	0
Madrid, Comunidad de	53.808	44.407	4.376	1.221	5.469	3.484	28.902	837	118	0
Murcia, Región de	7.971	7.002	401	201	2.391	498	3.386	66	0	59
Navarra, Comunidad Foral de	4.166	3.000	110	342	382	482	1.600	47	0	37
País Vasco	15.808	13.668	385	313	3.707	2.271	6.847	145	0	0
Rioja, La	1.578	1.486	190	67	396	64	753	16	0	0
Ceuta	291	291	21	0	167	0	79	0	0	24
Melilla	225	225	30	66	55	0	49	0	0	25
Universidades no presenciales	3.330	-	-	-	-	-	-	-	-	-

B3.1. Profesorado por tipo de centro

(conclusión)

Centros Universitarios	Total Centros Régimen Especial	Esc. Arte y E. Sup. Artes Plást. y Diseño	Centros de EE. de la Música	Centros de EE. de la Danza	Escuelas de Música y/o Danza (1)	Escuelas de Arte Dramático	Escuelas Oficiales de Idiomas	Centros de EE. Deportivas	Centros y Actuaciones E. de Adultos	
TODOS LOS CENTROS										
TOTAL	133.484	41.558	5.540	15.007	1.337	11.895	745	5.888	1.146	10.711
Andalucía	18.744	6.535	1.046	3.214	402	711	152	786	224	1.936
Aragón	4.180	1.364	213	492	24	351	0	224	60	556
Asturias, Principado de	2.233	549	96	338	5	0	22	88	0	165
Balears, Illes	1.818	754	103	426	10	0	27	188	0	270
Canarias	3.695	1.567	371	334	0	471	48	338	5	537
Cantabria	1.451	440	82	174	26	35	0	101	22	105
Castilla y León	8.399	2.497	422	791	57	724	24	386	93	534
Castilla-La Mancha	2.593	1.679	274	668	42	448	0	236	11	202
Cataluña	23.848	7.885	1.219	1.573	50	4.006	211	611	215	1.477
Comunitat Valenciana	14.600	4.561	577	2.829	289	0	34	832	0	1.784
Extremadura	1.959	628	42	256	17	12	19	228	54	618
Galicia	5.390	3.207	197	1.140	47	1.221	41	493	68	203
Madrid, Comunidad de	27.261	4.625	450	1.316	257	1.586	84	635	297	1.108
Murcia, Región de	4.370	1.000	86	518	99	0	51	178	68	301
Navarra, Comunidad Foral de	2.064	1.265	131	188	0	824	0	93	29	115
País Vasco	5.855	2.473	111	576	12	1.382	32	360	0	582
Rioja, La	477	375	56	118	0	124	0	77	0	144
Ceuta (2)	x	60	17	25	0	0	0	18	0	40
Melilla (2)	x	94	47	31	0	0	0	16	0	34
Universidades no presenciales	4.547	-	-	-	-	-	-	-	-	-
CENTROS PÚBLICOS										
TOTAL	110.194	33.105	4.505	11.786	1.038	9.105	566	5.888	217	10.254
Andalucía	18.511	5.818	874	2.967	359	662	139	786	31	1.936
Aragón	3.786	1.173	198	431	24	296	0	224	0	483
Asturias, Principado de	2.233	504	96	298	0	0	22	88	0	165
Balears, Illes	1.818	718	103	400	0	0	27	188	0	270
Canarias	3.244	1.495	371	315	0	471	0	338	0	395
Cantabria	1.287	308	17	170	3	17	0	101	0	105
Castilla y León	6.768	2.163	383	710	0	684	0	386	0	534
Castilla-La Mancha	2.593	1.643	274	662	42	429	0	236	0	202
Cataluña	20.467	5.127	800	778	50	2.569	136	611	183	1.391
Comunitat Valenciana	12.417	3.470	519	1.888	197	0	34	832	0	1.770
Extremadura	1.959	550	42	235	15	11	19	228	0	614
Galicia	5.390	2.351	174	907	35	701	41	493	0	203
Madrid, Comunidad de	18.950	3.602	282	815	216	1.586	65	635	3	1.041
Murcia, Región de	3.508	893	86	493	85	0	51	178	0	301
Navarra, Comunidad Foral de	1.064	1.099	98	188	0	720	0	93	0	115
País Vasco	4.505	1.688	68	355	12	861	32	360	0	577
Rioja, La	477	349	56	118	0	98	0	77	0	78
Ceuta (2)	x	60	17	25	0	0	0	18	0	40
Melilla (2)	x	94	47	31	0	0	0	16	0	34
Universidades no presenciales	1.217	-	-	-	-	-	-	-	-	-
CENTROS PRIVADOS										
TOTAL	23.290	8.453	1.035	3.221	299	2.790	179	0	929	457
Andalucía	233	717	172	247	43	49	13	0	193	0
Aragón	394	191	15	61	0	55	0	0	60	73
Asturias, Principado de	0	45	0	40	5	0	0	0	0	0
Balears, Illes	0	36	0	26	10	0	0	0	0	0
Canarias	451	72	0	19	0	0	48	0	5	142
Cantabria	164	132	65	4	23	18	0	0	22	0
Castilla y León	1.631	334	39	81	57	40	24	0	93	0
Castilla-La Mancha	0	36	0	6	0	19	0	0	11	0
Cataluña	3.381	2.758	419	795	0	1.437	75	0	32	86
Comunitat Valenciana	2.183	1.091	58	941	92	0	0	0	0	14
Extremadura	0	78	0	21	2	1	0	0	54	4
Galicia	0	856	23	233	12	520	0	0	68	0
Madrid, Comunidad de	8.311	1.023	168	501	41	0	19	0	294	67
Murcia, Región de	862	107	0	25	14	0	0	0	68	0
Navarra, Comunidad Foral de	1.000	166	33	0	0	104	0	0	29	0
País Vasco	1.350	785	43	221	0	521	0	0	0	5
Rioja, La	0	26	0	0	0	26	0	0	0	66
Ceuta	-	0	0	0	0	0	0	0	0	0
Melilla	-	0	0	0	0	0	0	0	0	0
Universidades no presenciales	3.330	-	-	-	-	-	-	-	-	-

(1) Escuelas que imparten enseñanzas no conducentes a títulos con validez académica o profesional, reguladas por las Administraciones Educativas.

(2) El profesorado de los centros propios de la universidad está incluido en Andalucía, ya que pertenecen a universidades de dicha C.A.

B3.2. Distribución porcentual del profesorado por tipo del centro

(continúa)

TOTAL	EE. RÉGIMEN GENERAL (no universitaria)							
	Total	Centros E. Infantil	Centros E. Primaria	Centros E. Primaria y ESO	Centros ESO y/o Bach. y/o FP	Centros Primaria, ESO y Bach./FP	Centros específicos E. Especial	
TODOS LOS CENTROS								
TOTAL	100,0	80,3	5,9	25,4	7,2	29,6	11,2	1,0
Andalucía	100,0	83,7	7,8	26,0	7,3	34,0	8,0	0,6
Aragón	100,0	78,4	4,3	25,1	9,4	29,6	8,9	1,1
Asturias, Principado de	100,0	83,3	4,8	27,6	7,4	33,3	8,4	1,7
Balears, Illes	100,0	87,3	6,0	28,5	10,3	29,5	12,1	0,9
Canarias	100,0	84,9	3,7	27,8	8,0	37,5	7,1	0,9
Cantabria	100,0	84,0	1,5	30,2	7,3	35,3	8,3	1,4
Castilla y León	100,0	86,7	2,8	29,8	7,4	33,9	11,7	1,0
Castilla-La Mancha	100,0	77,6	4,3	33,1	4,1	31,1	3,8	1,1
Cataluña	100,0	78,3	6,3	24,2	8,5	26,4	11,5	1,2
Comunitat Valenciana	100,0	79,9	4,7	25,6	6,1	32,3	10,3	1,0
Extremadura	100,0	85,4	4,5	32,8	4,1	37,6	5,3	1,1
Galicia	100,0	82,3	8,0	24,5	10,5	31,0	7,4	0,8
Madrid, Comunidad de	100,0	75,1	8,0	18,2	5,4	20,4	21,9	1,3
Murcia, Región de	100,0	82,6	3,3	31,6	8,0	28,4	10,4	1,0
Navarra, Comunidad Foral de	100,0	78,0	4,9	28,5	4,1	29,6	10,2	0,7
País Vasco	100,0	80,6	3,9	23,2	9,7	28,3	15,2	0,4
Rioja, La	100,0	85,1	6,6	29,5	7,9	28,7	11,3	1,1
Ceuta (1)	100,0	94,7	3,2	36,3	8,9	39,5	4,2	2,6
Melilla (1)	100,0	93,1	7,7	40,8	3,0	37,1	2,6	1,9
Universidades no presenciales	100,0	-	-	-	-	-	-	-
CENTROS PÚBLICOS								
TOTAL	100,0	78,1	4,8	33,0	2,4	37,0	0,1	0,8
Andalucía	100,0	80,2	4,5	31,8	3,5	40,1	0,0	0,3
Aragón	100,0	75,4	4,0	31,3	5,1	34,2	0,0	0,9
Asturias, Principado de	100,0	80,3	5,5	33,0	2,3	37,9	0,0	1,5
Balears, Illes	100,0	82,8	5,5	37,7	0,5	39,0	0,0	0,1
Canarias	100,0	83,7	2,2	33,1	3,1	44,3	0,1	0,8
Cantabria	100,0	82,5	0,9	37,5	0,5	42,8	0,0	0,8
Castilla y León	100,0	84,0	2,9	37,6	1,8	40,9	0,0	0,8
Castilla-La Mancha	100,0	78,1	3,6	38,0	0,1	35,5	0,0	0,9
Cataluña	100,0	75,7	6,3	31,6	3,5	33,2	0,3	0,8
Comunitat Valenciana	100,0	77,5	2,5	33,0	0,3	40,7	0,0	1,1
Extremadura	100,0	83,9	4,7	36,9	0,0	41,6	0,0	0,7
Galicia	100,0	79,9	6,7	29,8	5,5	37,2	0,0	0,7
Madrid, Comunidad de	100,0	70,0	7,9	29,0	2,1	29,8	0,1	1,2
Murcia, Región de	100,0	80,9	2,7	40,9	0,9	35,4	0,0	1,1
Navarra, Comunidad Foral de	100,0	80,2	5,7	35,9	2,2	35,8	0,0	0,6
País Vasco	100,0	77,6	4,7	34,3	2,5	35,6	0,4	0,1
Rioja, La	100,0	82,2	5,0	37,3	2,5	36,3	0,0	1,2
Ceuta (1)	100,0	93,7	2,4	43,0	0,0	45,2	0,0	3,0
Melilla (1)	100,0	92,2	6,9	42,4	0,0	40,6	0,0	2,2
Universidades no presenciales	100,0	-	-	-	-	-	-	-
CENTROS PRIVADOS								
TOTAL	100,0	86,7	9,1	3,2	21,2	8,2	43,3	1,6
Andalucía	100,0	97,2	20,7	3,4	22,0	10,0	39,3	1,8
Aragón	100,0	89,1	5,5	2,5	25,5	12,5	41,3	1,7
Asturias, Principado de	100,0	98,4	1,5	0,2	33,0	9,9	51,0	2,8
Balears, Illes	100,0	99,4	7,5	3,2	37,2	3,6	45,1	2,8
Canarias	100,0	90,5	10,1	3,9	30,0	6,6	38,3	1,6
Cantabria	100,0	89,4	3,6	4,7	31,1	9,4	37,1	3,3
Castilla y León	100,0	96,3	2,5	1,7	27,7	8,7	54,0	1,8
Castilla-La Mancha	100,0	74,5	8,7	3,3	28,4	4,7	26,7	2,6
Cataluña	100,0	85,1	6,6	4,9	21,8	8,5	41,1	2,3
Comunitat Valenciana	100,0	87,3	11,5	3,1	23,9	6,8	41,4	0,6
Extremadura	100,0	96,8	2,9	2,0	35,2	7,6	44,9	4,2
Galicia	100,0	91,6	12,9	4,0	29,9	7,1	36,2	1,5
Madrid, Comunidad de	100,0	82,5	8,1	2,3	10,2	6,7	53,7	1,6
Murcia, Región de	100,0	87,8	5,0	2,5	30,0	7,0	42,5	0,8
Navarra, Comunidad Foral de	100,0	72,0	2,6	8,2	9,2	12,5	38,4	1,1
País Vasco	100,0	86,5	2,4	2,0	23,5	14,4	43,3	0,9
Rioja, La	100,0	94,2	12,0	4,2	25,1	4,1	47,7	1,0
Ceuta	100,0	100,0	7,2	0,0	57,4	8,2	27,1	0,0
Melilla	100,0	100,0	13,3	29,3	24,4	11,1	21,8	0,0
Universidades no presenciales	100,0	-	-	-	-	-	-	-

(1) El profesorado de los centros propios de la universidad está incluido en Andalucía, ya que pertenecen a universidades de dicha C.A.

B3.2. Distribución porcentual del profesorado por tipo del centro

(conclusión)

E. UNIVERSITARIA	EE. RÉGIMEN ESPECIAL			Centros y Actuaciones E. de Adultos	
	EE. Artísticas	EE. Idiomas	EE. Deportivas		
TODOS LOS CENTROS					
TOTAL	14,1	3,7	0,6	0,1	1,1
Andalucía	11,2	3,3	0,5	0,1	1,2
Aragón	14,8	3,8	0,8	0,2	2,0
Asturias, Principado de	12,7	2,6	0,5	0,0	0,9
Balears, Illes	8,1	2,5	0,8	0,0	1,2
Canarias	9,6	3,2	0,9	0,0	1,4
Cantabria	11,6	2,5	0,8	0,2	0,8
Castilla y León	6,2	4,8	0,9	0,2	1,3
Castilla-La Mancha	18,3	3,1	0,5	0,0	0,4
Cataluña	15,6	4,6	0,4	0,1	1,0
Comunitat Valenciana	14,0	3,6	0,8	0,0	1,7
Extremadura	8,9	1,6	1,0	0,2	2,8
Galicia	10,9	5,3	1,0	0,1	0,4
Madrid, Comunidad de	20,6	2,8	0,5	0,2	0,8
Murcia, Región de	13,4	2,3	0,5	0,2	0,9
Navarra, Comunidad Foral de	13,2	7,3	0,6	0,2	0,7
País Vasco	12,7	4,6	0,8	0,0	1,3
Rioja, La	7,2	4,5	1,2	0,0	2,2
Ceuta (1)	x	2,2	1,0	0,0	2,1
Melilla (1)	x	4,2	0,9	0,0	1,8
Universidades no presenciales	100,0	-	-	-	-
CENTROS PÚBLICOS					
TOTAL	15,7	3,8	0,8	0,0	1,5
Andalucía	13,9	3,8	0,6	0,0	1,5
Aragón	17,1	4,3	1,0	0,0	2,2
Asturias, Principado de	15,2	2,8	0,6	0,0	1,1
Balears, Illes	11,1	3,2	1,2	0,0	1,7
Canarias	10,3	3,7	1,1	0,0	1,3
Cantabria	13,2	2,1	1,0	0,0	1,1
Castilla y León	7,9	5,4	1,2	0,0	1,6
Castilla-La Mancha	17,2	3,6	0,6	0,0	0,5
Cataluña	18,5	3,9	0,6	0,2	1,3
Comunitat Valenciana	15,8	3,4	1,1	0,0	2,3
Extremadura	10,1	1,7	1,2	0,0	3,2
Galicia	13,7	4,7	1,2	0,0	0,5
Madrid, Comunidad de	24,1	3,8	0,8	0,0	1,3
Murcia, Región de	14,2	2,9	0,7	0,0	1,2
Navarra, Comunidad Foral de	9,3	8,8	0,8	0,0	1,0
País Vasco	14,9	4,4	1,2	0,0	1,9
Rioja, La	9,4	5,3	1,5	0,0	1,5
Ceuta (1)	x	2,7	1,1	0,0	2,5
Melilla (1)	x	4,8	1,0	0,0	2,1
Universidades no presenciales	100,0	-	-	-	-
CENTROS PRIVADOS					
TOTAL	9,6	3,1	0,0	0,4	0,2
Andalucía	0,7	1,5	0,0	0,6	0,0
Aragón	6,5	2,2	0,0	1,0	1,2
Asturias, Principado de	0,0	1,6	0,0	0,0	0,0
Balears, Illes	0,0	0,6	0,0	0,0	0,0
Canarias	6,4	1,0	0,0	0,1	2,0
Cantabria	5,9	4,0	0,0	0,8	0,0
Castilla y León	0,0	2,6	0,0	1,0	0,0
Castilla-La Mancha	24,9	0,4	0,0	0,2	0,0
Cataluña	8,1	6,5	0,0	0,1	0,2
Comunitat Valenciana	8,4	4,2	0,0	0,0	0,1
Extremadura	0,0	0,9	0,0	2,1	0,2
Galicia	0,0	7,8	0,0	0,7	0,0
Madrid, Comunidad de	15,4	1,4	0,0	0,5	0,1
Murcia, Región de	10,8	0,5	0,0	0,9	0,0
Navarra, Comunidad Foral de	24,0	3,3	0,0	0,7	0,0
País Vasco	8,5	5,0	0,0	0,0	0,0
Rioja, La	0,0	1,6	0,0	0,0	4,2
Ceuta	x	0,0	0,0	0,0	0,0
Melilla	x	0,0	0,0	0,0	0,0
Universidades no presenciales	100,0	-	-	-	-

(1) El profesorado de los centros propios de la universidad está incluido en Andalucía, ya que pertenecen a universidades de dicha C.A.

B3.3. Porcentaje de mujeres en el profesorado, por tipo de centro

(continúa)

TOTAL	EE. RÉGIMEN GENERAL (no universitaria)							
	Total	Centros E. Infantil	Centros E. Primaria	Centros E. Primaria y ESO	Centros ESO y/o Bach. y/o FP	Centros Primaria, ESO y Bach./FP	Centros específicos E. Especial	
TODOS LOS CENTROS								
TOTAL	67,1	72,3	97,4	82,2	72,5	60,1	68,0	81,6
Andalucía	65,3	69,4	96,1	78,9	70,4	57,2	63,0	76,2
Aragón	67,3	72,0	99,3	82,0	73,7	60,1	66,3	86,6
Asturias, Principado de	68,9	73,6	98,5	81,9	70,8	64,1	69,0	86,3
Balears, Illes	70,5	74,1	98,7	83,9	73,0	61,3	70,1	81,9
Canarias	67,8	71,5	98,4	81,4	69,2	62,2	69,7	82,2
Cantabria	68,5	72,8	95,2	85,8	71,2	62,9	64,2	76,9
Castilla y León	74,7	71,3	98,3	83,5	70,5	60,5	64,3	83,5
Castilla-La Mancha	59,2	70,6	98,4	79,6	67,8	57,9	64,8	80,3
Cataluña	68,8	75,2	98,3	85,9	76,8	61,0	70,3	83,4
Comunitat Valenciana	66,1	71,2	97,9	82,3	69,8	59,6	67,8	79,8
Extremadura	67,5	70,7	95,7	80,6	65,4	60,8	62,1	77,8
Galicia	68,7	74,0	96,8	83,1	73,6	62,4	68,1	82,8
Madrid, Comunidad de	67,0	74,2	97,3	82,9	72,7	62,8	69,0	83,4
Murcia, Región de	66,2	71,0	98,4	79,9	70,7	58,5	68,9	78,5
Navarra, Comunidad Foral de	65,4	71,7	98,7	81,5	72,1	59,6	66,7	72,6
País Vasco	69,0	73,3	95,4	85,2	76,1	60,2	71,9	82,7
Rioja, La	69,6	72,5	98,6	81,4	68,7	60,4	65,7	84,0
Ceuta (1)	68,8	69,6	96,6	79,5	71,9	57,9	58,2	87,5
Melilla (1)	69,8	71,4	98,6	79,2	69,1	55,9	81,6	86,1
Universidades no presenciales	51,2	-	-	-	-	-	-	-
CENTROS PÚBLICOS								
TOTAL	66,9	72,7	97,3	82,3	75,7	60,5	68,4	84,3
Andalucía	64,0	68,8	95,8	78,9	73,2	57,3	-	86,7
Aragón	67,8	73,3	99,1	82,2	78,1	61,1	-	88,1
Asturias, Principado de	69,0	74,7	98,4	81,9	72,6	64,5	-	90,2
Balears, Illes	69,6	74,5	99,1	84,1	85,2	61,5	-	69,6
Canarias	67,1	71,2	98,9	81,2	69,2	62,3	81,8	81,3
Cantabria	69,3	74,3	94,3	86,2	79,2	63,2	-	82,5
Castilla y León	75,5	73,1	99,0	83,6	77,1	61,2	-	85,2
Castilla-La Mancha	60,4	70,8	98,5	79,7	86,5	58,1	-	81,4
Cataluña	68,7	76,1	98,5	86,1	78,9	61,9	68,1	85,6
Comunitat Valenciana	65,3	71,0	97,8	82,5	77,0	59,7	68,0	80,7
Extremadura	68,2	71,7	95,8	80,6	-	61,0	-	78,5
Galicia	68,2	74,1	96,6	83,2	75,3	62,5	-	83,3
Madrid, Comunidad de	67,0	76,3	96,9	83,2	77,2	63,8	50,5	88,8
Murcia, Región de	65,7	71,0	97,9	79,9	70,1	58,5	-	79,2
Navarra, Comunidad Foral de	68,1	73,7	98,5	81,8	79,3	61,1	-	78,8
País Vasco	69,9	74,9	95,2	85,4	76,1	62,0	78,0	73,9
Rioja, La	69,3	73,1	98,8	81,6	78,1	60,2	-	81,4
Ceuta (1)	68,5	69,5	94,7	79,5	-	57,4	-	87,5
Melilla (1)	68,9	70,7	98,2	79,4	-	56,1	-	86,1
Universidades no presenciales	48,6	-	-	-	-	-	-	-
CENTROS PRIVADOS								
TOTAL	67,8	71,2	97,4	78,9	71,4	54,2	68,0	78,0
Andalucía	70,4	71,3	96,4	75,8	68,7	55,9	63,0	70,0
Aragón	65,6	67,8	100,0	73,0	70,5	49,9	66,3	83,7
Asturias, Principado de	68,6	68,8	100,0	85,7	70,2	55,6	69,0	75,6
Balears, Illes	73,1	73,2	98,0	75,3	72,6	56,1	70,1	83,5
Canarias	70,8	72,8	97,9	87,1	69,2	58,9	69,5	83,9
Cantabria	65,6	67,9	96,0	72,7	70,8	58,6	64,2	72,0
Castilla y León	72,0	65,6	95,7	77,8	69,0	48,7	64,3	80,7
Castilla-La Mancha	52,0	69,6	98,1	73,3	67,5	49,0	64,8	77,9
Cataluña	69,0	73,0	97,8	83,1	75,9	51,3	70,4	81,2
Comunitat Valenciana	68,6	71,9	98,0	77,8	69,6	57,6	67,8	74,5
Extremadura	62,6	64,3	94,7	67,3	65,4	52,0	62,1	76,9
Galicia	70,9	73,7	97,3	78,5	72,4	60,1	68,1	81,9
Madrid, Comunidad de	66,9	71,5	97,9	77,6	71,3	56,0	69,1	77,5
Murcia, Región de	67,7	70,8	99,3	79,1	70,7	58,3	68,9	75,8
Navarra, Comunidad Foral de	58,0	65,8	100,0	77,8	67,3	47,0	66,7	63,8
País Vasco	67,4	70,6	96,1	78,9	76,1	51,5	71,8	84,1
Rioja, La	70,5	70,7	98,4	77,6	65,7	65,6	65,7	93,8
Ceuta	70,1	70,1	100,0	-	71,9	70,8	58,2	-
Melilla	76,4	76,4	100,0	77,3	69,1	52,0	81,6	-
Universidades no presenciales	52,2	-	-	-	-	-	-	-

(1) El profesorado de los centros propios de la universidad está incluido en Andalucía, ya que pertenecen a universidades de dicha C.A.

B3.3. Porcentaje de mujeres en el profesorado, por tipo de centro

(conclusión)

E. UNIVERSITARIA	EE. RÉGIMEN ESPECIAL			Centros y Actuaciones E. de Adultos	
	EE. Artísticas	EE. Idiomas	EE. Deportivas		
TODOS LOS CENTROS					
TOTAL	43,7	45,8	74,5	3,8	63,9
Andalucía	41,2	45,0	71,9	6,7	63,0
Aragón	48,3	46,5	77,2	0,0	68,9
Asturias, Principado de	41,6	55,5	83,0	-	57,0
Balears, Illes	43,1	44,2	70,2	-	54,8
Canarias	41,7	49,0	69,2	0,0	61,3
Cantabria	41,4	55,2	72,3	0,0	59,0
Castilla y León	45,8	48,4	78,8	0,0	63,1
Castilla-La Mancha	42,9	41,8	67,4	0,0	61,4
Cataluña	43,9	46,3	75,9	12,1	64,3
Comunitat Valenciana	42,6	42,9	76,0	-	63,7
Extremadura	41,1	41,6	73,7	0,0	71,0
Galicia	42,7	40,7	78,1	0,0	59,1
Madrid, Comunidad de	43,8	48,0	73,9	1,0	64,3
Murcia, Región de	41,6	44,0	74,7	0,0	59,8
Navarra, Comunidad Foral de	40,6	43,1	74,2	0,0	66,1
País Vasco	47,8	52,0	76,1	-	67,0
Rioja, La	47,0	48,0	81,8	-	70,1
Ceuta (1)	-	50,0	55,6	-	57,5
Melilla (1)	-	39,7	50,0	-	64,7
Universidades no presenciales	51,2	-	-	-	-
CENTROS PÚBLICOS					
TOTAL	43,1	45,6	74,5	13,4	63,8
Andalucía	41,2	44,0	71,9	6,5	63,0
Aragón	48,2	45,2	77,2	-	70,0
Asturias, Principado de	41,6	55,0	83,0	-	57,0
Balears, Illes	43,1	42,8	70,2	-	54,8
Canarias	41,0	49,8	69,2	-	57,2
Cantabria	41,3	53,1	72,3	-	59,0
Castilla y León	47,0	47,1	78,8	-	63,1
Castilla-La Mancha	42,9	41,9	67,4	-	61,4
Cataluña	43,5	46,5	75,9	14,2	64,7
Comunitat Valenciana	41,4	44,7	76,0	-	63,6
Extremadura	41,1	42,9	73,7	-	70,8
Galicia	42,7	39,4	78,1	-	59,1
Madrid, Comunidad de	42,7	48,5	73,9	33,3	64,4
Murcia, Región de	40,1	42,7	74,7	-	59,8
Navarra, Comunidad Foral de	43,4	42,5	74,2	-	66,1
País Vasco	48,3	53,4	76,1	-	67,4
Rioja, La	47,0	47,4	81,8	-	69,2
Ceuta (1)	-	50,0	55,6	-	57,5
Melilla (1)	-	39,7	50,0	-	64,7
Universidades no presenciales	48,6	-	-	-	-
CENTROS PRIVADOS					
TOTAL	46,6	46,5	-	1,6	66,1
Andalucía	40,3	54,4	-	6,7	-
Aragón	49,5	55,7	-	0,0	61,6
Asturias, Principado de	-	60,0	-	-	-
Balears, Illes	-	63,9	-	-	-
Canarias	47,0	35,8	-	0,0	72,5
Cantabria	42,7	59,1	-	0,0	-
Castilla y León	40,6	57,7	-	0,0	-
Castilla-La Mancha	-	40,0	-	0,0	-
Cataluña	46,0	46,1	-	0,0	57,0
Comunitat Valenciana	49,4	38,6	-	-	78,6
Extremadura	-	25,0	-	0,0	100,0
Galicia	-	43,7	-	0,0	-
Madrid, Comunidad de	46,2	45,7	-	0,7	62,7
Murcia, Región de	47,7	69,2	-	0,0	-
Navarra, Comunidad Foral de	37,6	47,4	-	0,0	-
País Vasco	46,1	49,6	-	-	20,0
Rioja, La	-	53,8	-	-	71,2
Ceuta	-	-	-	-	-
Melilla	-	-	-	-	-
Universidades no presenciales	52,2	-	-	-	-

(1) El profesorado de los centros propios de la universidad está incluido en Andalucía, ya que pertenecen a universidades de dicha C.A.

B3.4. Porcentaje de mujeres en los equipos directivos de los centros educativos de Régimen General no universitarios. Todos los centros

	TOTAL	Centros E. Infantil	Centros E. Primaria	Centros E. Primaria y ESO	Centros ESO y/o Bachilleratos y/o FP	Centros E. Primaria, ESO y Bach/ FP	Centros Específicos E. Especial
DIRECTORAS							
TOTAL	67,8	93,7	66,7	58,6	44,3	51,9	78,0
Andalucía	66,2	93,4	52,9	51,2	36,5	48,1	78,3
Aragón	72,1	97,1	69,8	69,1	44,4	54,8	86,7
Asturias, Principado de	66,5	96,5	66,7	68,2	44,3	50,0	72,7
Balears, Illes	70,4	98,0	69,7	54,5	47,9	40,0	44,4
Canarias	70,1	89,2	73,7	58,6	51,8	55,6	78,9
Cantabria	61,3	83,3	68,2	52,6	52,1	38,5	62,5
Castilla y León	66,0	96,7	72,2	60,0	37,7	49,6	78,6
Castilla-La Mancha	63,7	95,1	58,7	55,9	40,8	37,2	91,7
Cataluña	67,7	100,0	78,4	61,9	53,1	52,8	77,7
Comunitat Valenciana	55,2	-	50,0	66,7	33,3	58,5	-
Extremadura	64,5	88,9	63,2	58,0	42,3	52,8	73,7
Galicia	69,7	94,1	66,4	58,8	43,3	42,0	77,3
Madrid, Comunidad de	71,7	93,8	66,6	62,4	47,4	53,7	83,3
Murcia, Región de	60,0	94,7	58,7	59,2	24,5	63,9	58,3
Navarra, Comunidad Foral de	70,5	94,4	73,9	56,6	58,4	63,9	66,7
País Vasco	71,7	90,7	80,4	59,4	51,1	54,3	70,0
Rioja, La	67,2	93,7	67,7	50,0	26,7	59,1	100,0
Ceuta	55,3	87,5	41,2	100,0	16,7	0,0	100,0
Melilla	57,1	90,0	46,7	0,0	28,6	100,0	100,0
SECRETARIAS							
TOTAL	68,7	93,9	74,3	71,0	52,8	67,9	78,2
Andalucía	63,5	94,0	67,8	63,7	47,6	51,9	70,3
Aragón	72,0	100,0	76,4	75,8	61,0	68,8	83,3
Asturias, Principado de	70,1	100,0	77,1	68,3	56,3	70,8	87,5
Balears, Illes	74,3	91,4	80,1	80,4	51,7	69,4	66,7
Canarias	67,3	90,9	72,7	69,3	54,8	71,1	60,0
Cantabria	70,5	100,0	80,0	71,4	50,0	58,8	100,0
Castilla y León	69,9	100,0	77,9	82,2	53,5	60,0	82,4
Castilla-La Mancha	60,2	86,7	67,9	62,3	39,4	64,7	78,6
Cataluña	75,4	100,0	82,0	79,2	58,0	73,4	85,1
Comunitat Valenciana	84,6	-	75,0	100,0	100,0	85,7	-
Extremadura	61,5	66,7	66,9	64,0	47,9	57,1	100,0
Galicia	69,3	96,9	79,5	63,2	55,6	54,5	71,4
Madrid, Comunidad de	71,9	92,6	73,0	75,8	58,8	72,5	74,0
Murcia, Región de	56,3	100,0	59,5	56,9	38,7	60,4	60,0
Navarra, Comunidad Foral de	77,7	100,0	85,8	76,5	59,5	100,0	100,0
País Vasco	74,3	100,0	81,0	80,7	62,1	68,4	100,0
Rioja, La	63,9	100,0	75,4	75,0	30,0	63,6	100,0
Ceuta	48,4	-	52,9	50,0	33,3	33,3	100,0
Melilla	63,0	100,0	66,7	0,0	42,9	100,0	100,0
JEFAS DE ESTUDIO							
TOTAL	68,2	95,9	78,3	66,8	58,4	61,1	83,3
Andalucía	64,2	95,6	71,0	62,4	51,2	51,2	83,8
Aragón	63,9	100,0	75,3	63,0	57,6	52,7	100,0
Asturias, Principado de	68,8	100,0	81,6	58,3	63,6	68,9	90,0
Balears, Illes	74,3	100,0	83,6	73,3	55,7	65,2	77,8
Canarias	67,3	100,0	81,1	59,0	59,0	48,5	88,9
Cantabria	64,8	100,0	80,0	64,7	57,8	41,4	66,7
Castilla y León	65,5	100,0	79,1	62,8	58,9	52,1	85,7
Castilla-La Mancha	64,4	100,0	71,0	59,2	58,9	50,0	92,9
Cataluña	73,8	100,0	87,7	73,7	57,3	68,4	81,5
Comunitat Valenciana	69,8	-	88,9	33,3	66,7	68,4	-
Extremadura	64,8	100,0	71,8	59,1	60,9	47,4	85,7
Galicia	70,8	93,3	83,0	69,8	59,0	59,2	71,4
Madrid, Comunidad de	68,1	95,6	76,8	65,5	62,7	63,8	86,2
Murcia, Región de	64,1	87,5	72,6	58,8	57,3	55,3	84,6
Navarra, Comunidad Foral de	70,5	100,0	83,5	66,7	59,3	43,6	55,6
País Vasco	75,7	92,3	82,6	71,1	68,5	70,1	100,0
Rioja, La	66,9	100,0	72,4	52,9	62,7	72,7	0,0
Ceuta	64,8	-	87,5	75,0	48,1	50,0	100,0
Melilla	54,7	-	50,0	50,0	53,3	100,0	100,0

B3.5. Porcentaje de mujeres en los equipos directivos de los centros educativos de Régimen General no universitarios. Centros públicos

	TOTAL	Centros E. Infantil	Centros E. Primaria	Centros E. Primaria y ESO	Centros ESO y/o Bachilleratos y/o FP	Centros E. Primaria, ESO y Bach/ FP	Centros Específicos E. Especial
DIRECTORAS							
TOTAL	66,7	94,5	66,6	56,5	44,3	100,0	81,7
Andalucía	57,4	93,4	52,5	46,1	35,4	-	81,3
Aragón	73,1	97,5	69,6	77,8	45,6	-	87,5
Asturias, Principado de	68,4	96,2	66,5	71,4	44,3	-	80,0
Balears, Illes	73,9	99,1	70,3	100,0	47,6	-	100,0
Canarias	69,2	90,7	73,3	50,0	52,2	100,0	72,7
Cantabria	65,0	83,3	68,6	100,0	51,9	-	50,0
Castilla y León	68,2	97,0	72,0	61,9	37,1	-	83,3
Castilla-La Mancha	62,7	95,3	58,5	100,0	40,7	-	81,8
Cataluña	72,6	100,0	79,1	71,9	54,1	100,0	84,2
Comunitat Valenciana
Extremadura	65,8	89,6	63,6	-	42,6	-	71,4
Galicia	67,2	95,2	65,5	48,4	40,7	-	69,2
Madrid, Comunidad de	71,3	95,6	65,9	62,5	46,3	100,0	92,3
Murcia, Región de	55,6	90,4	57,8	60,0	25,8	-	75,0
Navarra, Comunidad Foral de	73,5	97,1	74,4	61,1	60,6	-	50,0
País Vasco	79,9	93,0	81,2	92,3	59,1	100,0	100,0
Rioja, La	65,0	100,0	66,7	66,7	19,2	-	100,0
Ceuta	38,5	50,0	41,2	-	16,7	-	100,0
Melilla	50,0	80,0	46,2	-	28,6	-	100,0
SECRETARIAS							
TOTAL	67,8	95,0	74,2	70,7	50,5	50,0	81,6
Andalucía	62,7	94,5	67,4	66,7	47,1	-	85,7
Aragón	70,7	100,0	76,0	68,0	57,9	-	87,5
Asturias, Principado de	68,7	100,0	77,1	66,7	46,8	-	100,0
Balears, Illes	73,5	92,3	80,8	100,0	48,8	-	0,0
Canarias	65,2	50,0	72,2	55,6	53,0	0,0	71,4
Cantabria	71,0	100,0	81,7	100,0	41,5	-	100,0
Castilla y León	70,4	100,0	78,0	95,2	52,2	-	91,7
Castilla-La Mancha	60,1	85,7	67,9	100,0	39,0	-	81,8
Cataluña	74,9	100,0	82,3	77,3	55,3	60,0	82,4
Comunitat Valenciana
Extremadura	61,7	66,7	67,3	-	47,5	-	100,0
Galicia	70,2	95,2	79,6	64,1	54,3	-	71,4
Madrid, Comunidad de	70,6	96,4	72,6	78,1	55,6	0,0	73,1
Murcia, Región de	55,3	100,0	59,2	60,0	36,1	-	62,5
Navarra, Comunidad Foral de	76,0	-	85,4	91,7	53,6	-	100,0
País Vasco	73,8	100,0	80,7	84,6	59,8	100,0	100,0
Rioja, La	61,4	100,0	75,0	100,0	23,1	-	100,0
Ceuta	50,0	-	52,9	-	33,3	-	100,0
Melilla	61,9	-	69,2	-	42,9	-	100,0
JEFAS DE ESTUDIO							
TOTAL	69,5	96,2	78,5	72,2	58,7	58,8	84,7
Andalucía	65,0	94,6	71,2	69,7	51,3	-	78,6
Aragón	66,7	100,0	76,6	76,9	58,2	-	100,0
Asturias, Principado de	70,1	100,0	81,6	47,4	63,6	-	100,0
Balears, Illes	78,0	100,0	85,4	50,0	58,4	-	100,0
Canarias	69,7	100,0	80,5	71,1	59,5	50,0	80,0
Cantabria	68,0	100,0	81,8	50,0	58,3	-	75,0
Castilla y León	68,4	100,0	79,4	74,1	59,3	-	81,8
Castilla-La Mancha	65,1	100,0	70,8	100,0	59,3	-	100,0
Cataluña	76,0	-	88,3	77,8	57,9	60,0	79,5
Comunitat Valenciana
Extremadura	66,0	100,0	71,3	-	61,7	-	100,0
Galicia	72,9	100,0	84,0	70,9	59,2	-	90,0
Madrid, Comunidad de	69,1	100,0	76,9	75,0	62,6	75,0	92,3
Murcia, Región de	65,9	100,0	72,4	55,6	58,0	-	77,8
Navarra, Comunidad Foral de	73,1	-	83,6	65,4	59,5	-	50,0
País Vasco	78,3	100,0	82,6	88,2	69,2	0,0	100,0
Rioja, La	66,4	100,0	70,4	66,7	63,0	-	0,0
Ceuta	63,6	-	87,5	-	48,1	-	100,0
Melilla	51,7	-	41,7	-	53,3	-	100,0

B3.6. Porcentaje de mujeres en los equipos directivos de los centros educativos de Régimen General no universitarios. Centros privados

	TOTAL	Centros E. Infantil	Centros E. Primaria	Centros E. Primaria y ESO	Centros ESO y/o Bachilleratos y/o FP	Centros E. Primaria, ESO y Bach/ FP	Centros específicos E. Especial
DIRECTORAS							
TOTAL	69,8	92,9	69,8	59,2	44,3	51,8	75,5
Andalucía	79,2	93,4	61,3	56,3	41,0	48,1	77,3
Aragón	69,9	96,3	75,0	66,3	40,0	54,8	85,7
Asturias, Principado de	58,5	100,0	100,0	66,7	44,4	50,0	66,7
Balears, Illes	64,5	96,4	58,3	53,3	50,0	40,0	37,5
Canarias	73,0	88,2	85,0	62,7	47,8	54,7	87,5
Cantabria	54,1	83,3	63,6	51,4	52,9	38,5	66,7
Castilla y León	59,4	95,7	78,6	59,6	40,4	49,6	75,0
Castilla-La Mancha	66,7	94,7	64,7	55,0	41,7	37,2	100,0
Cataluña	57,7	100,0	68,3	59,8	48,3	52,3	73,2
Comunitat Valenciana	55,2	-	50,0	66,7	33,3	58,5	-
Extremadura	57,8	81,3	33,3	58,0	40,0	52,8	75,0
Galicia	76,7	92,4	86,2	65,3	64,7	42,0	88,9
Madrid, Comunidad de	72,1	92,5	73,8	62,4	50,0	53,6	78,3
Murcia, Región de	70,2	98,7	84,6	59,1	15,8	63,9	25,0
Navarra, Comunidad Foral de	62,2	80,0	70,0	54,3	47,4	63,9	75,0
País Vasco	55,6	82,9	66,7	54,5	36,6	53,8	66,7
Rioja, La	70,2	87,9	80,0	47,4	75,0	59,1	100,0
Ceuta	91,7	100,0	-	100,0	-	0,0	-
Melilla	77,8	100,0	50,0	0,0	-	100,0	-
SECRETARIAS							
TOTAL	72,1	92,4	76,5	71,2	69,9	68,0	71,8
Andalucía	68,4	93,4	78,4	57,4	56,1	51,9	60,9
Aragón	76,6	-	87,5	80,5	77,3	68,8	75,0
Asturias, Principado de	75,0	-	-	69,0	87,5	70,8	66,7
Balears, Illes	76,4	88,9	57,1	79,6	85,7	69,4	100,0
Canarias	76,9	100,0	90,9	77,1	73,7	72,7	33,3
Cantabria	69,2	100,0	55,6	70,0	80,0	58,8	100,0
Castilla y León	67,9	100,0	75,0	78,3	60,5	60,0	60,0
Castilla-La Mancha	61,1	87,5	66,7	60,8	43,5	64,7	66,7
Cataluña	77,2	100,0	73,9	80,0	78,9	73,7	92,3
Comunitat Valenciana	84,6	-	75,0	100,0	100,0	85,7	-
Extremadura	59,6	-	40,0	64,0	57,1	57,1	100,0
Galicia	65,1	100,0	76,5	62,5	67,7	54,5	-
Madrid, Comunidad de	74,3	84,8	79,6	75,2	69,1	72,7	75,0
Murcia, Región de	60,1	100,0	70,0	56,7	55,6	60,4	50,0
Navarra, Comunidad Foral de	89,5	100,0	92,9	40,0	91,3	100,0	-
País Vasco	76,0	100,0	90,0	79,5	73,5	67,9	100,0
Rioja, La	71,0	100,0	80,0	66,7	75,0	63,6	-
Ceuta	42,9	-	-	50,0	-	33,3	-
Melilla	66,7	100,0	50,0	0,0	-	100,0	-
JEFAS DE ESTUDIO							
TOTAL	64,4	95,7	74,8	64,5	55,4	61,1	81,6
Andalucía	61,1	96,6	65,3	56,4	50,0	51,2	87,0
Aragón	51,9	-	33,3	47,1	51,6	52,7	100,0
Asturias, Principado de	65,4	-	-	61,5	63,6	68,9	80,0
Balears, Illes	67,1	100,0	44,4	74,1	25,0	65,2	75,0
Canarias	56,4	100,0	100,0	51,6	50,0	48,4	100,0
Cantabria	53,8	100,0	40,0	65,6	50,0	41,4	50,0
Castilla y León	55,5	100,0	0,0	59,3	53,8	52,1	100,0
Castilla-La Mancha	58,2	100,0	80,0	58,0	43,8	50,0	66,7
Cataluña	69,9	100,0	79,8	72,6	53,1	68,6	84,6
Comunitat Valenciana	69,8	-	88,9	33,3	66,7	68,4	-
Extremadura	52,6	-	100,0	59,1	36,4	47,4	0,0
Galicia	63,1	80,0	65,4	68,4	56,3	59,2	25,0
Madrid, Comunidad de	66,6	95,4	76,4	61,9	63,1	63,8	81,3
Murcia, Región de	58,7	80,0	77,8	59,1	47,1	55,3	100,0
Navarra, Comunidad Foral de	58,0	100,0	81,0	68,0	57,1	43,6	66,7
País Vasco	70,3	90,0	81,8	67,1	66,0	70,9	100,0
Rioja, La	68,2	100,0	100,0	50,0	50,0	72,7	-
Ceuta	70,0	-	-	75,0	-	50,0	-
Melilla	83,3	-	100,0	50,0	-	100,0	-

B3.7. Número medio de alumnos por profesor en equivalentes a tiempo completo (1), por tipo de centro y titularidad. Enseñanzas de Régimen General no universitarias

	TOTAL	Centros E. Infantil	Centros E. Primaria	Centros E. Primaria y ESO	Centros ESO y/o Bachilleratos y/o FP	Centros E. Primaria, ESO y Bach/ FP	Centros específicos E. Especial
TODOS LOS CENTROS							
TOTAL	11,4	8,7	11,6	13,3	10,0	15,4	3,4
Andalucía	11,8	10,6	12,9	13,0	10,2	16,4	3,6
Aragón	10,7	8,7	10,8	12,8	9,2	14,8	3,7
Asturias, Principado de	9,7	6,7	9,6	11,2	8,6	16,3	2,8
Balears, Illes	10,6	8,1	10,7	12,6	9,1	14,0	3,5
Canarias	10,5	8,1	11,3	12,9	9,2	14,5	3,0
Cantabria	9,1	7,6	9,1	13,2	7,8	12,9	3,4
Castilla y León	9,9	9,3	9,5	12,7	8,1	15,4	3,2
Castilla-La Mancha	10,6	8,9	10,3	16,4	10,1	17,3	2,8
Cataluña	12,0	7,6	12,4	13,7	11,2	14,5	4,0
Comunitat Valenciana	11,2	10,2	11,5	14,4	9,5	15,6	3,1
Extremadura	9,4	8,1	9,7	15,6	7,9	17,6	3,3
Galicia	9,8	8,0	10,2	10,8	8,8	14,9	2,6
Madrid, Comunidad de	12,9	8,1	14,1	13,1	12,7	14,4	3,5
Murcia, Región de	11,9	9,3	11,1	13,6	11,7	15,1	3,2
Navarra, Comunidad Foral de	9,9	7,6	9,7	12,1	8,2	16,7	3,3
País Vasco (2)	11,5	6,0	10,1	14,7	8,7	20,6	3,3
Rioja, La	11,1	8,7	9,9	13,7	10,4	15,7	3,0
Ceuta	11,2	10,7	11,1	16,3	10,2	18,0	2,7
Melilla	12,2	6,1	13,7	16,0	11,5	19,4	3,3
CENTROS PÚBLICOS							
TOTAL	10,3	7,9	11,6	9,2	9,6	8,1	3,0
Andalucía	10,9	9,1	12,9	8,3	9,8	-	3,2
Aragón	9,6	7,8	10,7	10,1	9,0	-	3,1
Asturias, Principado de	8,5	6,5	9,6	4,2	8,4	-	2,2
Balears, Illes	9,6	7,4	10,6	7,7	9,0	-	3,5
Canarias	9,8	7,5	11,2	8,0	9,1	6,7	2,5
Cantabria	8,3	7,5	9,1	8,2	7,6	-	2,3
Castilla y León	8,6	9,0	9,5	7,3	8,0	-	2,8
Castilla-La Mancha	9,9	8,2	10,2	6,1	10,0	-	2,6
Cataluña	11,0	7,4	12,4	10,8	10,5	8,5	3,3
Comunitat Valenciana	10,1	10,3	11,5	9,3	9,1	6,9	2,9
Extremadura	8,6	8,0	9,7	-	7,7	-	3,0
Galicia	8,9	7,4	10,0	7,6	8,6	-	2,5
Madrid, Comunidad de	12,5	7,7	14,2	12,3	12,5	4,5	3,3
Murcia, Región de	11,1	8,7	11,1	9,4	11,6	-	3,0
Navarra, Comunidad Foral de	8,4	7,2	9,4	7,7	7,6	-	2,6
País Vasco (2)	8,6	4,4	10,0	8,5	7,7	10,6	2,5
Rioja, La	9,8	7,6	9,8	8,7	10,3	-	2,4
Ceuta	10,4	8,5	11,1	-	10,2	-	2,7
Melilla	11,5	5,2	13,0	-	11,5	-	3,3
CENTROS PRIVADOS							
TOTAL	14,4	10,1	13,3	14,8	15,7	15,4	4,0
Andalucía	15,2	12,0	14,5	16,2	17,1	16,4	3,9
Aragón	14,0	10,9	14,4	14,8	12,3	14,8	4,8
Asturias, Principado de	14,8	10,7	12,0	13,8	14,2	16,3	4,4
Balears, Illes	12,9	9,5	14,1	12,8	16,3	14,0	3,5
Canarias	13,9	8,8	11,6	15,6	15,4	14,6	4,0
Cantabria	12,2	7,8	9,8	13,5	11,6	12,9	4,3
Castilla y León	14,4	10,5	13,4	14,0	11,8	15,4	3,9
Castilla-La Mancha	15,6	10,9	15,9	16,7	13,4	17,3	3,1
Cataluña	14,3	8,3	13,2	15,0	19,0	14,6	4,6
Comunitat Valenciana	14,6	10,0	12,7	14,6	17,9	15,6	4,2
Extremadura	15,7	10,1	10,0	15,6	16,0	17,6	3,6
Galicia	13,3	9,2	14,5	13,3	13,6	14,9	2,7
Madrid, Comunidad de	13,5	8,7	12,2	13,4	13,7	14,5	3,8
Murcia, Región de	14,2	10,3	9,9	14,0	14,8	15,1	4,2
Navarra, Comunidad Foral de	15,4	10,0	14,4	15,4	13,8	16,7	4,4
País Vasco (2)	17,8	12,2	14,2	16,3	14,5	20,8	3,4
Rioja, La	14,7	10,3	12,7	15,4	15,3	15,7	5,0
Ceuta	16,7	15,3	-	16,3	-	18,0	-
Melilla	17,6	9,4	21,4	16,0	-	19,4	-

(1) Calculado como cociente entre las cifras de alumnado y de profesorado en centros de enseñanzas de Régimen General, transformando los datos de alumnado y de profesorado a tiempo parcial en equivalente a tiempo completo.

(2) En el País Vasco no se incluyen los datos de centros extranjeros.

**B3.8. Distribución porcentual del profesorado según edad, por titularidad del centro y cuerpo/categoría.
Enseñanzas de Régimen General no universitarias**

	MAESTROS					PROFESORES DE E. SECUNDARIA				
	Menos de 30 años	de 30 a 39	de 40 a 49	de 50 a 59	de 60 y más	Menos de 30 años	de 30 a 39	de 40 a 49	de 50 a 59	de 60 y más
TODOS LOS CENTROS										
TOTAL	8,3	28,1	34,7	22,6	6,3	6,4	20,0	35,5	32,2	5,9
Andalucía	6,0	26,7	37,7	23,5	6,2	5,3	20,3	39,3	30,9	4,1
Aragón	10,9	31,0	33,3	20,5	4,2	6,8	21,8	34,4	32,0	4,9
Asturias, Principado de	9,1	24,9	34,6	24,9	6,5	4,9	16,0	34,3	37,2	7,6
Balears, Illes	8,6	27,2	38,4	20,3	5,4	7,2	24,0	38,5	25,7	4,5
Canarias	8,7	24,0	27,7	29,5	10,2	7,0	17,9	33,7	36,9	4,4
Cantabria	7,8	29,6	36,8	19,4	6,4	5,4	18,4	34,7	34,9	6,6
Castilla y León	6,3	24,4	38,0	25,7	5,5	7,1	17,4	31,5	37,2	6,7
Castilla-La Mancha	6,5	26,6	40,3	21,1	5,6	8,1	17,9	39,8	30,3	3,9
Cataluña	9,2	29,9	32,0	23,8	5,1	6,6	21,7	34,7	31,3	5,6
Comunitat Valenciana	8,3	29,9	33,4	21,5	7,0	6,5	19,9	37,4	30,1	6,0
Extremadura	3,3	22,6	41,4	26,6	6,1	6,5	17,8	37,0	35,1	3,5
Galicia	7,4	25,6	33,3	25,9	7,7	3,2	13,0	34,0	41,2	8,5
Madrid, Comunidad de	10,7	31,7	34,6	18,2	4,8	7,5	22,5	32,5	29,7	7,9
Murcia, Región de	5,6	29,0	37,8	19,4	8,1	4,5	16,8	39,1	32,4	7,3
Navarra, Comunidad Foral de	19,6	30,9	26,6	18,1	4,8	10,3	23,9	30,6	30,6	4,7
País Vasco	9,5	26,0	29,0	25,4	10,1	7,7	21,7	28,0	34,2	8,3
Rioja, La	10,1	31,9	37,5	15,7	4,7	7,1	19,2	34,4	32,5	6,8
Ceuta	4,5	24,2	37,4	22,6	11,3	6,7	23,6	35,5	25,6	8,6
Melilla	6,7	22,9	39,8	18,8	11,8	7,8	20,8	35,8	26,7	8,9
CENTROS PÚBLICOS										
TOTAL	6,5	27,5	36,5	24,0	5,6	5,6	19,2	36,5	33,6	5,2
Andalucía	4,6	25,6	39,2	25,2	5,4	4,8	19,9	40,2	31,7	3,4
Aragón	10,2	30,4	35,6	20,5	3,2	6,6	21,9	35,8	32,5	3,2
Asturias, Principado de	8,4	24,0	35,8	25,8	5,9	4,5	15,0	34,6	38,7	7,3
Balears, Illes	7,0	26,1	40,6	22,1	4,3	5,9	22,1	40,4	28,2	3,4
Canarias	6,5	23,2	27,8	31,8	10,7	5,6	16,9	34,0	39,3	4,2
Cantabria	5,6	28,6	39,8	20,4	5,5	4,2	18,2	35,6	36,4	5,7
Castilla y León	4,9	24,0	39,0	27,7	4,4	6,8	17,3	31,1	38,8	6,1
Castilla-La Mancha	6,1	25,3	41,7	22,0	5,0	8,2	17,6	40,3	30,6	3,2
Cataluña	6,3	31,8	34,6	23,8	3,5	5,7	21,7	36,7	31,3	4,5
Comunitat Valenciana	6,9	30,6	33,8	22,3	6,4	6,6	20,4	37,5	30,7	4,8
Extremadura	2,9	21,9	42,5	27,5	5,3	5,9	17,4	37,8	36,1	2,8
Galicia	7,0	25,1	33,0	27,2	7,7	2,9	12,0	33,6	43,2	8,3
Madrid, Comunidad de	8,2	29,6	37,4	20,4	4,4	5,5	20,0	32,4	33,3	8,8
Murcia, Región de	3,9	26,3	40,9	20,9	7,9	3,0	11,3	41,2	37,0	7,5
Navarra, Comunidad Foral de	20,3	31,6	26,8	17,5	3,7	11,3	24,7	31,0	29,4	3,5
País Vasco	6,9	25,7	31,1	26,4	9,9	5,8	21,9	28,8	34,4	9,0
Rioja, La	9,1	31,7	39,9	15,8	3,5	7,3	17,1	35,2	34,7	5,7
Ceuta	3,6	23,2	37,8	23,0	12,3	5,3	23,9	35,6	26,5	8,6
Melilla	5,9	22,7	40,7	19,0	11,7	7,7	20,3	36,6	27,1	8,4
CENTROS PRIVADOS										
TOTAL	13,0	29,9	30,0	19,0	8,1	8,5	22,1	32,9	28,6	7,8
Andalucía	11,2	30,5	32,1	17,2	8,9	7,8	21,9	35,7	27,1	7,5
Aragón	13,2	33,1	25,5	20,4	7,8	7,2	21,7	30,6	30,6	10,0
Asturias, Principado de	11,7	28,4	29,7	21,3	8,9	6,3	20,1	33,0	31,7	9,0
Balears, Illes	13,0	30,4	32,7	15,6	8,3	9,9	27,9	34,6	20,7	6,9
Canarias	17,6	26,9	27,4	20,1	8,1	14,8	23,3	32,2	24,4	5,3
Cantabria	14,4	32,7	27,7	16,2	9,0	9,8	19,5	31,4	29,4	10,0
Castilla y León	10,9	25,7	34,9	19,1	9,4	8,1	17,8	32,6	32,7	8,7
Castilla-La Mancha	9,0	34,6	31,6	15,4	9,4	7,2	19,7	36,4	28,7	8,1
Cataluña	14,9	26,2	26,8	23,7	8,4	8,5	21,6	30,3	31,4	8,0
Comunitat Valenciana	12,1	27,9	32,2	19,2	8,6	6,4	18,4	37,3	28,4	9,5
Extremadura	6,3	27,2	34,3	20,5	11,7	10,1	20,1	32,2	29,6	8,0
Galicia	9,2	27,4	34,8	20,7	7,9	4,4	16,5	35,5	34,3	9,2
Madrid, Comunidad de	14,0	34,5	30,9	15,2	5,4	9,8	25,4	32,6	25,5	6,7
Murcia, Región de	11,1	38,1	27,9	14,5	8,4	7,9	29,6	34,2	21,4	6,9
Navarra, Comunidad Foral de	17,4	28,4	26,0	19,8	8,4	7,5	21,4	29,4	33,7	8,0
País Vasco	14,4	26,5	25,0	23,4	10,7	10,7	21,3	26,8	33,9	7,3
Rioja, La	13,3	32,6	30,2	15,3	8,6	6,4	25,8	31,8	26,0	10,1
Ceuta	8,0	28,4	35,8	21,0	6,8	15,1	21,5	34,4	20,4	8,6
Melilla	11,6	24,0	34,9	17,1	12,4	10,0	27,5	25,0	22,5	15,0

B3.9. Distribución porcentual del profesorado según sexo, por cuerpo/categoría y edad. Enseñanzas de Régimen General no universitarias

	MAESTROS					PROFESORES DE E. SECUNDARIA				
	Menos de 30 años	de 30 a 39	de 40 a 49	de 50 a 59	de 60 y más	Menos de 30 años	de 30 a 39	de 40 a 49	de 50 a 59	de 60 y más
HOMBRES										
TOTAL	17,2	18,7	20,0	16,2	18,3	37,4	38,2	37,7	39,7	41,8
Andalucía	19,1	20,8	21,8	20,0	20,7	38,6	39,5	41,2	46,6	47,7
Aragón	17,7	20,5	18,7	14,3	16,9	37,7	38,0	36,4	39,6	40,1
Asturias, Principado de	18,1	20,0	19,5	17,0	21,6	35,4	37,7	31,8	35,8	38,5
Baleares, Illes	15,3	15,5	17,7	12,6	14,7	29,0	34,5	36,3	39,7	39,2
Canarias	18,6	20,5	22,5	16,2	17,8	37,5	38,0	35,6	36,3	41,2
Cantabria	16,4	16,5	16,8	18,6	20,7	34,3	33,7	34,6	36,3	45,7
Castilla y León	21,3	19,0	18,7	16,0	17,9	41,1	39,0	37,5	38,5	41,7
Castilla-La Mancha	15,0	19,8	22,4	19,6	20,5	36,6	37,8	38,5	42,4	50,0
Cataluña	15,0	16,7	16,4	11,7	14,6	39,2	38,8	36,8	38,2	43,0
Comunitat Valenciana	15,2	17,9	22,7	16,4	19,2	33,9	37,6	38,1	39,5	43,1
Extremadura	13,9	17,3	20,6	21,0	21,9	35,2	34,8	37,8	44,0	44,9
Galicia	15,2	16,3	18,5	17,3	20,5	30,5	31,5	32,4	35,9	44,1
Madrid, Comunidad de	17,4	19,5	19,4	14,6	15,3	38,2	39,7	36,7	37,6	33,0
Murcia, Región de	16,6	18,8	23,6	18,4	19,8	41,8	37,7	40,1	41,6	46,9
Navarra, Comunidad Foral de	19,0	20,1	18,4	16,2	16,8	42,4	40,0	37,1	38,0	45,8
Pais Vasco	21,5	17,8	16,6	13,1	17,4	36,9	37,7	36,7	33,7	37,6
Rioja, La	18,1	18,1	20,5	14,6	18,3	40,6	33,9	37,1	41,1	46,3
Ceuta	17,9	22,2	24,1	17,2	15,2	32,6	51,0	43,2	39,0	45,5
Melilla	15,5	15,2	22,1	17,3	26,5	32,6	36,1	44,8	44,6	51,9
MUJERES										
TOTAL	82,8	81,3	80,0	83,8	81,7	62,6	61,8	62,3	60,3	58,2
Andalucía	80,9	79,2	78,2	80,0	79,3	61,4	60,5	58,8	53,4	52,3
Aragón	82,3	79,5	81,3	85,7	83,1	62,3	62,0	63,6	60,4	59,9
Asturias, Principado de	81,9	80,0	80,5	83,0	78,4	64,6	62,3	68,2	64,2	61,5
Baleares, Illes	84,7	84,5	82,3	87,4	85,3	71,0	65,5	63,7	60,3	60,8
Canarias	81,4	79,5	77,5	83,8	82,2	62,5	62,0	64,4	63,7	58,8
Cantabria	83,6	83,5	83,2	81,4	79,3	65,7	66,3	65,4	63,7	54,3
Castilla y León	78,7	81,0	81,3	84,0	82,1	58,9	61,0	62,5	61,5	58,3
Castilla-La Mancha	85,0	80,2	77,6	80,4	79,5	63,4	62,2	61,5	57,6	50,0
Cataluña	85,0	83,3	83,6	88,3	85,4	60,8	61,2	63,2	61,8	57,0
Comunitat Valenciana	84,8	82,1	77,3	83,6	80,8	66,1	62,4	61,9	60,5	56,9
Extremadura	86,1	82,7	79,4	79,0	78,1	64,8	65,2	62,2	56,0	55,1
Galicia	84,8	83,7	81,5	82,7	79,5	69,5	68,5	67,6	64,1	55,9
Madrid, Comunidad de	82,6	80,5	80,6	85,4	84,7	61,8	60,3	63,3	62,4	67,0
Murcia, Región de	83,4	81,2	76,4	81,6	80,2	58,2	62,3	59,9	58,4	53,1
Navarra, Comunidad Foral de	81,0	79,9	81,6	83,8	83,2	57,6	60,0	62,9	62,0	54,2
Pais Vasco	78,5	82,2	83,4	86,9	82,6	63,1	62,3	63,3	66,3	62,4
Rioja, La	81,9	81,9	79,5	85,4	81,7	59,4	66,1	62,9	58,9	53,7
Ceuta	82,1	77,8	75,9	82,8	84,8	67,4	49,0	56,8	61,0	54,5
Melilla	84,5	84,8	77,9	82,7	73,5	67,4	63,9	55,2	55,4	48,1

B3.10. Distribución porcentual del profesorado según edad y sexo. Enseñanza universitaria

	TOTAL					MUJERES				
	Menos de 30 años	de 30 a 39	de 40 a 49	de 50 a 59	de 60 y más	Menos de 30 años	de 30 a 39	de 40 a 49	de 50 a 59	de 60 y más
TOTAL UNIVERSIDADES	2,6	15,9	30,0	33,8	17,6	3,0	19,3	32,8	32,2	12,7
Andalucía	2,0	13,1	29,3	37,1	18,5	2,4	16,7	32,8	35,3	12,8
Aragón	1,7	15,6	27,5	37,6	17,6	2,2	18,0	30,2	36,1	13,5
Asturias, Principado de	1,6	12,1	26,7	37,8	21,7	1,4	14,9	30,2	37,7	15,8
Balears, Illes	3,9	17,8	33,3	31,2	13,8	4,7	21,8	36,3	27,1	10,1
Canarias	1,7	11,3	23,1	39,5	24,4	2,3	13,6	26,8	38,9	18,4
Cantabria	1,8	17,0	31,2	31,3	18,7	2,3	24,2	32,7	30,5	10,2
Castilla y León	2,2	14,0	33,0	35,8	15,0	2,3	18,0	35,3	35,0	9,4
Castilla-La Mancha	2,9	18,9	27,9	33,1	17,3	3,2	21,4	30,3	32,6	12,6
Cataluña	4,0	17,2	30,6	31,4	16,8	4,5	20,1	34,0	29,4	12,1
Comunitat Valenciana	2,0	15,2	31,6	34,9	16,3	2,7	19,4	34,7	32,4	10,9
Extremadura	1,5	12,1	28,7	36,9	20,7	1,9	16,0	32,3	34,9	14,9
Galicia	1,5	9,4	24,7	40,0	24,3	2,0	12,5	27,7	38,9	18,9
Madrid, Comunidad de	2,7	17,2	31,0	32,3	16,9	2,8	19,6	33,1	31,4	13,2
Murcia, Región de	2,2	15,8	33,8	30,8	17,4	3,3	20,8	37,3	27,4	11,2
Navarra, Comunidad Foral de	1,8	16,1	31,2	35,7	15,2	1,9	19,6	32,2	35,6	10,7
País Vasco	3,3	19,9	29,8	31,1	15,9	3,9	24,1	32,6	28,8	10,5
Rioja, La	3,4	30,5	36,3	22,8	7,0	3,4	35,9	36,4	20,1	4,2
Estado	0,0	8,7	27,5	34,5	29,2	0,0	8,3	28,0	35,9	27,8
TOTAL U. PÚBLICAS	2,3	13,9	29,0	35,4	19,4	2,6	16,9	32,1	34,1	14,3
Andalucía	2,0	12,9	29,2	37,2	18,7	2,4	16,4	32,8	35,4	12,9
Aragón	1,3	13,2	27,2	39,2	19,0	1,8	15,1	30,3	38,1	14,7
Asturias, Principado de	1,6	12,1	26,7	37,8	21,7	1,4	14,9	30,2	37,7	15,8
Balears, Illes	3,9	17,8	33,3	31,2	13,8	4,7	21,8	36,3	27,1	10,1
Canarias	1,0	8,2	21,3	42,2	27,3	1,4	9,5	25,2	42,6	21,3
Cantabria	1,0	15,5	30,1	33,4	20,0	1,3	21,5	31,5	34,3	11,5
Castilla y León	2,2	14,0	33,0	35,8	15,0	2,3	18,0	35,3	35,0	9,4
Castilla-La Mancha	2,5	14,6	25,7	36,5	20,7	2,5	17,0	28,5	36,8	15,2
Cataluña	4,1	16,8	29,9	31,6	17,6	4,5	19,6	33,3	29,8	12,8
Comunitat Valenciana	1,7	12,7	30,5	36,9	18,3	2,4	15,8	34,0	35,2	12,6
Extremadura	1,5	12,1	28,7	36,9	20,7	1,9	16,0	32,3	34,9	14,9
Galicia	1,5	9,4	24,7	40,0	24,3	2,0	12,5	27,7	38,9	18,9
Madrid, Comunidad de	2,1	13,8	29,3	34,3	20,5	2,1	15,6	31,6	34,1	16,7
Murcia, Región de	1,1	12,9	32,8	34,0	19,3	1,5	17,4	37,0	30,8	13,2
Navarra, Comunidad Foral de	2,4	18,4	33,2	34,5	11,5	2,2	22,7	33,8	33,1	8,2
País Vasco	2,0	17,8	29,8	32,1	18,3	2,3	22,9	33,6	29,5	11,7
Rioja, La	4,2	15,9	27,0	35,8	17,0	4,1	19,0	31,7	33,9	11,3
Estado	..	8,7	27,5	34,5	29,2	..	8,3	28,0	35,9	27,8
TOTAL U. PRIVADAS	4,1	25,7	34,8	26,4	9,0	4,8	29,8	36,0	23,6	5,8
Andalucía	2,6	30,5	30,9	27,9	8,2	..	40,7	30,8	23,1	5,5
Aragón	5,6	38,3	30,9	21,4	3,8	6,2	45,1	29,2	16,9	2,6
Asturias, Principado de	-	-	-	-	-	-	-	-	-	-
Balears, Illes	-	-	-	-	-	-	-	-	-	-
Canarias	7,1	33,5	36,4	19,4	3,6	8,1	39,7	36,8	15,3	0,0
Cantabria	7,9	29,3	39,0	14,6	9,1	10,8	46,2	43,1	..	0,0
Castilla y León	-	-	-	-	-	-	-	-	-	-
Castilla-La Mancha	4,1	31,5	34,4	22,9	7,1	5,3	35,5	35,9	19,1	4,3
Cataluña	3,6	19,0	34,5	30,1	12,7	4,4	22,6	37,7	27,1	8,3
Comunitat Valenciana	3,7	27,5	37,3	25,1	6,5	3,9	33,6	37,3	21,0	4,2
Extremadura	-	-	-	-	-	-	-	-	-	-
Galicia	-	-	-	-	-	-	-	-	-	-
Madrid, Comunidad de	3,8	24,6	34,9	27,8	8,9	4,3	27,7	36,2	25,8	6,0
Murcia, Región de	6,4	27,8	37,8	18,2	9,7	9,3	32,5	38,1	15,6	4,4
Navarra, Comunidad Foral de	1,2	13,7	29,0	36,9	19,2	1,6	15,7	30,3	38,6	13,8
País Vasco	7,5	26,7	29,8	28,1	8,0	9,4	28,5	29,2	26,5	6,5
Rioja, La	3,2	34,7	39,0	19,0	4,1	3,3	40,2	37,6	16,6	2,4

B3.11. Movilidad del profesorado: Resultados del Concurso de traslados de Ámbito Autonómico del Cuerpo de Maestros

	Total que procede de la Provincia y obtiene plaza	Obtiene plaza en la misma Provincia	Obtiene plaza en otra Provincia	Total que obtiene plaza en esta Provincia	Procede de otra Provincia y obtiene plaza en ésta	Diferencia (Entradas - Salidas)
TOTAL	14.017	11.535	2.482	14.017	2.482	0
ANDALUCÍA	2.945	1.923	1.022	2.945	1.022	0
Almería	330	224	106	366	142	36
Cádiz	484	301	183	449	148	-35
Córdoba	240	131	109	230	99	-10
Granada	297	167	130	260	93	-37
Huelva	209	137	72	188	51	-21
Jaén	157	84	73	160	76	3
Málaga	480	350	130	537	187	57
Sevilla	748	529	219	755	226	7
ARAGÓN	502	379	123	502	123	0
Huesca	100	75	25	118	43	18
Teruel	107	54	53	64	10	-43
Zaragoza	295	250	45	320	70	25
ASTURIAS, Principado de	-	329	-	329	-	-
BALEARS, Illes	-	665	-	665	-	-
CANARIAS	775	714	61	775	61	0
Las Palmas	394	376	18	419	43	25
Santa Cruz de Tenerife	381	338	43	356	18	-25
CANTABRIA	-	213	-	213	-	-
CASTILLA Y LEÓN	953	729	224	953	224	0
Ávila	96	57	39	77	20	-19
Burgos	136	86	50	88	2	-48
León	126	108	18	127	19	1
Palencia	73	64	9	96	32	23
Salamanca	129	121	8	175	54	46
Segovia	103	54	49	64	10	-39
Soria	23	20	3	20	0	-3
Valladolid	167	143	24	200	57	33
Zamora	100	76	24	106	30	6
CASTILLA-LA MANCHA	771	646	125	771	125	0
Albacete	153	127	26	166	39	13
Ciudad Real	234	206	28	233	27	-1
Cuenca	123	89	34	126	37	3
Guadalajara	72	55	17	58	3	-14
Toledo	189	169	20	188	19	-1
CATALUÑA (1)	-	-	-	-	-	-
Barcelona	-	-	-	-	-	-
Girona	-	-	-	-	-	-
Lleida	-	-	-	-	-	-
Tarragona	-	-	-	-	-	-
COMUNITAT VALENCIANA	1.680	1.171	509	1.680	509	0
Alicante/Alacant	816	453	363	512	59	-304
Castellón/Castelló	222	155	67	223	68	1
Valencia/València	642	563	79	945	382	303
EXTREMADURA	488	415	73	488	73	0
Badajoz	293	262	31	304	42	11
Cáceres	195	153	42	184	31	-11
GALICIA	1.259	998	261	1.259	261	0
A Coruña	547	456	91	535	79	-12
Lugo	132	86	46	144	58	12
Ourense	99	54	45	85	31	-14
Pontevedra	481	402	79	495	93	14
MADRID, Comunidad de	-	1.435	-	1.435	-	-
MURCIA, Región de	-	821	-	821	-	-
NAVARRA, Comunidad Foral de	-	245	-	245	-	-
PAÍS VASCO	738	654	84	738	84	0
Araba/Álava	128	80	48	102	22	-26
Gipuzkoa	263	243	20	267	24	4
Bizkaia	347	331	16	369	38	22
RIOJA, La	-	138	-	138	-	-
CEUTA	60	60	0	60	0	0
MELILLA	34	34	0	34	0	0

(1) En el curso 2021/2022 no se realizó concurso de traslados de ámbito autonómico en esta CA.

B3.12. Movilidad del profesorado: Resultados del Concurso de Traslados de Ámbito Autonómico de los Cuerpos de Enseñanza Secundaria y de Régimen Especial (1)

	Total que procede de la Provincia y obtiene plaza	Obtiene plaza en la misma Provincia	Obtiene plaza en otra Provincia	Total que obtiene plaza en esta Provincia	Procede de otra Provincia y obtiene plaza en ésta	Diferencia (Entradas - Salidas)
TOTAL	29.005	21.835	7.170	21.835	7.170	0
ANDALUCÍA	8.182	5.100	3.082	5.100	3.082	0
Almería	790	533	257	533	277	20
Cádiz	1.266	802	464	802	678	214
Córdoba	799	417	382	417	232	-150
Granada	819	435	384	435	307	-77
Huelva	560	338	222	338	336	114
Jaén	667	359	308	359	217	-91
Málaga	1.480	964	516	964	441	-75
Sevilla	1.801	1.252	549	1.252	594	45
ARAGÓN	685	574	111	574	111	0
Huesca	129	95	34	95	38	4
Teruel	88	62	26	62	18	-8
Zaragoza	468	417	51	417	55	4
ASTURIAS, Principado de	714	714	-	714	-	-
BALEARS, Illes	734	734	-	734	-	-
CANARIAS	1.661	1.482	179	1.482	179	0
Las Palmas	908	813	95	813	84	-11
Santa Cruz de Tenerife	753	669	84	669	95	11
CANTABRIA	534	534	-	534	-	-
CASTILLA Y LEÓN	1.718	1.070	648	1.070	648	0
Ávila	186	94	92	94	55	-37
Burgos	256	178	78	178	76	-2
León	258	196	62	196	75	13
Palencia	139	62	77	62	82	5
Salamanca	150	99	51	99	75	24
Segovia	156	89	67	89	71	4
Soria	105	68	37	68	19	-18
Valladolid	315	215	100	215	116	16
Zamora	153	69	84	69	79	-5
CASTILLA-LA MANCHA	1.342	831	511	831	511	0
Albacete	287	151	136	151	78	-58
Ciudad Real	340	191	149	191	66	-83
Cuenca	186	62	124	62	73	-51
Guadalajara	149	112	37	112	97	60
Toledo	380	315	65	315	197	132
CATALUÑA (2)	-	-	-	-	-	-
Barcelona	-	-	-	-	-	-
Girona	-	-	-	-	-	-
Lleida	-	-	-	-	-	-
Tarragona	-	-	-	-	-	-
COMUNITAT VALENCIANA	5.616	3.782	1.834	3.782	1.834	0
Alicante/Alacant	2.281	1.604	677	1.604	675	-2
Castellón/Castelló	754	437	317	437	377	60
Valencia/València	2.581	1.741	840	1.741	782	-58
EXTREMADURA	719	553	166	553	166	0
Badajoz	435	336	99	336	67	-32
Cáceres	284	217	67	217	99	32
GALICIA	1.943	1.341	602	1.341	602	0
A Coruña	829	601	228	601	199	-29
Lugo	242	133	109	133	107	-2
Ourense	167	92	75	92	105	30
Pontevedra	705	515	190	515	191	1
MADRID, Comunidad de	2.737	2.737	-	2.737	-	-
MURCIA, Región de	1.100	1.100	-	1.100	-	-
NAVARRA, Comunidad Foral de	620	620	-	620	-	-
PAÍS VASCO	316	279	37	279	37	0
Araba/Álava	36	21	15	21	7	-8
Gipuzkoa	155	148	7	148	15	8
Bizkaia	125	110	15	110	15	0
RIOJA, La	227	227	-	227	-	-
CEUTA	157	157	0	157	0	0
MELILLA	73	73	0	73	0	0

Notas:

- (1) Se incluyen los siguientes cuerpos: Profesores de Enseñanza Secundaria, Profesores Técnicos de FP, Profesores de Escuelas Oficiales de Idiomas.
- (2) En el curso 2021/2022 no se realizó concurso de traslados de ámbito autonómico en esta CA.

B3.13. Movilidad del profesorado: Porcentaje de participantes que obtienen plaza por CA concurso/Provincia de origen e Indicador (1)

	Porcentaje de Maestros participantes	Porcentaje de Maestros que obtienen plaza	Porcentaje de Prof. E. Secundaria participantes	Porcentaje de Prof. E. Secundaria que obtienen plaza
TOTAL	15,8	5,4	19,5	11,0
ANDALUCÍA	27,5	5,8	28,7	15,0
Almería	28,7	6,0	29,2	15,8
Cádiz	25,4	7,0	26,2	15,4
Córdoba	30,4	5,2	31,9	14,8
Granada	31,8	5,3	32,6	13,4
Huelva	23,0	5,7	25,5	14,8
Jaén	26,2	4,0	30,8	15,1
Málaga	27,3	5,2	28,7	15,8
Sevilla	27,1	6,7	27,4	14,6
ARAGÓN	14,6	6,2	14,3	9,5
Huesca	12,8	5,8	11,2	8,6
Teruel	20,5	9,1	12,6	9,4
Zaragoza	13,9	5,7	15,6	9,9
ASTURIAS, Principado de	9,7	6,0	16,2	12,9
BALEARS, Illes	18,1	10,7	15,3	11,9
CANARIAS	12,4	7,1	20,5	11,7
Las Palmas	12,5	6,6	20,7	11,9
Santa Cruz de Tenerife	12,2	7,6	20,2	11,3
CANTABRIA	10,2	6,0	17,8	14,1
CASTILLA Y LEÓN	23,1	7,3	23,6	13,8
Ávila	27,4	8,7	31,3	19,4
Burgos	19,2	8,1	23,4	15,0
León	21,7	5,4	20,6	11,4
Palencia	24,9	8,5	28,0	16,1
Salamanca	24,4	7,8	21,1	9,6
Segovia	22,3	8,8	21,8	14,9
Soria	18,1	3,6	21,9	16,5
Valladolid	23,4	6,5	23,0	13,4
Zamora	28,3	9,7	28,2	14,4
CASTILLA-LA MANCHA	17,5	5,2	20,4	9,7
Albacete	28,7	5,7	22,2	9,4
Ciudad Real	19,2	6,6	21,0	10,0
Cuenca	29,7	8,1	28,9	12,6
Guadalajara	8,9	3,9	16,1	9,2
Toledo	10,1	3,7	17,7	9,0
CATALUÑA (2)	-	-	-	-
Barcelona	-	-	-	-
Girona	-	-	-	-
Lleida	-	-	-	-
Tarragona	-	-	-	-
COMUNITAT VALENCIANA	12,4	6,0	23,4	19,1
Alicante/Alacant	14,5	7,6	24,2	20,2
Castellón/Castelló	11,3	5,5	22,8	18,2
Valencia/València	11,0	4,9	22,9	18,4
EXTREMADURA	19,7	6,4	24,9	9,2
Badajoz	17,8	6,1	23,4	8,9
Cáceres	23,0	6,9	27,3	9,7
GALICIA	21,0	8,9	21,2	10,2
A Coruña	19,6	9,4	22,8	10,4
Lugo	21,2	7,7	18,7	9,2
Ourense	21,4	6,7	17,1	7,6
Pontevedra	22,3	9,4	21,3	11,0
MADRID, Comunidad de	11,3	4,9	25,6	10,8
MURCIA, Región de	19,9	7,8	24,6	12,0
NAVARRA, Comunidad Foral de	14,5	5,2	25,4	17,4
PAÍS VASCO	19,0	6,1	7,4	3,5
Araba/Álava	13,7	5,5	4,5	2,5
Gipuzkoa	22,9	6,6	8,6	4,7
Bizkaia	18,4	6,0	7,5	2,9
RIOJA, La	11,4	6,9	13,8	11,5
CEUTA	6,7	4,0	15,6	12,5
MELILLA	9,1	4,7	15,8	11,8

(1) Para el cálculo de los porcentajes se ha utilizado el total del profesorado en el Cuerpo correspondiente en el curso 2020-2021.

(2) En el curso 2021/2022 no se realizó concurso de traslados de ámbito autonómico en esta CA.

B3.14. Otro personal en centros docentes y porcentaje de mujeres, por función/categoría. Enseñanzas de Régimen General no universitarias

	TOTAL		Personal de dirección y especializado sin función docente		Personal de administración		Personal subalterno	
	Total	% Mujeres	Total	% Mujeres	Total	% Mujeres	Total	% Mujeres
TODOS LOS CENTROS								
TOTAL	157.286	79,4	57.486	83,8	27.182	77,7	72.618	76,6
Andalucía	33.772	79,2	13.886	84,2	3.813	70,2	16.073	77,0
Aragón	5.589	81,3	1.062	80,2	498	85,5	4.029	81,0
Asturias, Principado de	1.877	76,5	308	79,5	387	82,9	1.182	73,5
Balears, Illes	4.946	82,9	1.145	84,5	814	81,4	2.987	82,6
Canarias	5.281	83,4	634	82,2	762	85,2	3.885	83,3
Cantabria	1.373	81,1	287	85,7	254	79,9	832	79,8
Castilla y León	8.269	80,5	2.678	87,1	889	75,3	4.702	77,7
Castilla-La Mancha	6.855	78,1	2.697	85,6	684	62,7	3.474	75,3
Cataluña	19.529	80,5	6.661	85,7	7.475	81,3	5.393	73,1
Comunitat Valenciana	18.748	82,3	14.430	85,8	2.304	76,9	2.014	63,3
Extremadura	5.054	75,7	1.105	80,6	584	59,1	3.365	77,0
Galicia	8.314	78,9	2.149	81,2	1.180	75,7	4.985	78,7
Madrid, Comunidad de	21.364	78,3	4.125	79,9	4.685	80,9	12.554	76,8
Murcia, Región de	3.071	77,8	321	79,4	765	75,2	1.985	78,5
Navarra, Comunidad Foral de	2.619	75,2	1.059	80,2	391	82,1	1.169	68,4
País Vasco	9.064	76,6	4.510	80,4	1.468	80,2	3.086	69,2
Rioja, La	1.230	63,1	361	63,4	178	62,4	691	63,1
Ceuta	157	63,7	43	62,8	26	57,7	88	65,9
Melilla	174	77,6	25	72,0	25	84,0	124	77,4
CENTROS PÚBLICOS								
TOTAL	108.548	81,3	42.095	86,7	13.228	77,8	53.225	77,9
Andalucía	25.776	80,9	11.432	86,0	1.648	71,7	12.696	77,4
Aragón	4.155	83,6	722	87,4	196	84,7	3.237	82,7
Asturias, Principado de	1.314	76,6	184	87,0	232	85,3	898	72,3
Balears, Illes	3.463	84,3	595	89,9	428	82,5	2.440	83,3
Canarias	4.087	85,9	375	86,1	504	89,5	3.208	85,3
Cantabria	991	81,2	221	86,9	159	79,2	611	79,7
Castilla y León	6.512	81,4	2.468	88,6	479	73,7	3.565	77,4
Castilla-La Mancha	5.977	77,4	2.424	86,4	484	56,4	3.069	73,7
Cataluña	11.462	85,3	4.123	92,0	3.680	83,8	3.659	79,3
Comunitat Valenciana	14.171	84,3	11.669	88,1	1.127	75,4	1.375	59,6
Extremadura	4.425	76,2	919	81,9	454	55,9	3.052	77,6
Galicia	5.829	80,9	1.183	89,2	728	75,1	3.918	79,5
Madrid, Comunidad de	10.756	82,3	2.252	86,7	1.837	82,9	6.667	80,6
Murcia, Región de	2.158	78,1	220	82,7	506	74,1	1.432	78,8
Navarra, Comunidad Foral de	1.883	74,3	707	80,6	254	80,3	922	67,9
País Vasco	4.337	74,3	2.229	77,1	353	73,7	1.755	70,8
Rioja, La	978	59,9	309	61,8	118	55,9	551	59,7
Ceuta	133	62,4	43	62,8	20	45,0	70	67,1
Melilla	141	78,0	20	70,0	21	81,0	100	79,0
CENTROS PRIVADOS								
TOTAL	48.738	75,3	15.391	76,0	13.954	77,7	19.393	73,0
Andalucía	7.996	73,9	2.454	75,4	2.165	69,1	3.377	75,8
Aragón	1.434	74,5	340	65,0	302	86,1	792	74,2
Asturias, Principado de	563	76,0	124	68,5	155	79,4	284	77,5
Balears, Illes	1.483	79,4	550	78,7	386	80,3	547	79,5
Canarias	1.194	74,9	259	76,4	258	76,7	677	73,6
Cantabria	382	80,6	66	81,8	95	81,1	221	80,1
Castilla y León	1.757	77,1	210	69,5	410	77,1	1.137	78,5
Castilla-La Mancha	878	82,5	273	78,4	200	78,0	405	87,4
Cataluña	8.067	73,7	2.538	75,4	3.795	78,9	1.734	60,0
Comunitat Valenciana	4.577	76,2	2.761	76,5	1.177	78,2	639	71,4
Extremadura	629	72,2	186	74,2	130	70,0	313	71,9
Galicia	2.485	74,2	966	71,3	452	76,5	1.067	75,7
Madrid, Comunidad de	10.608	74,2	1.873	71,7	2.848	79,7	5.887	72,4
Murcia, Región de	913	77,0	101	72,3	259	77,2	553	77,8
Navarra, Comunidad Foral de	736	77,4	352	79,3	137	85,4	247	70,4
País Vasco	4.727	78,7	2.281	83,6	1.115	82,3	1.331	67,1
Rioja, La	252	75,4	52	73,1	60	75,0	140	76,4
Ceuta	24	70,8	0	-	6	100,0	18	61,1
Melilla	33	75,8	5	80,0	4	100,0	24	70,8

B3.15. Distribución porcentual del profesorado según tipo de enseñanza

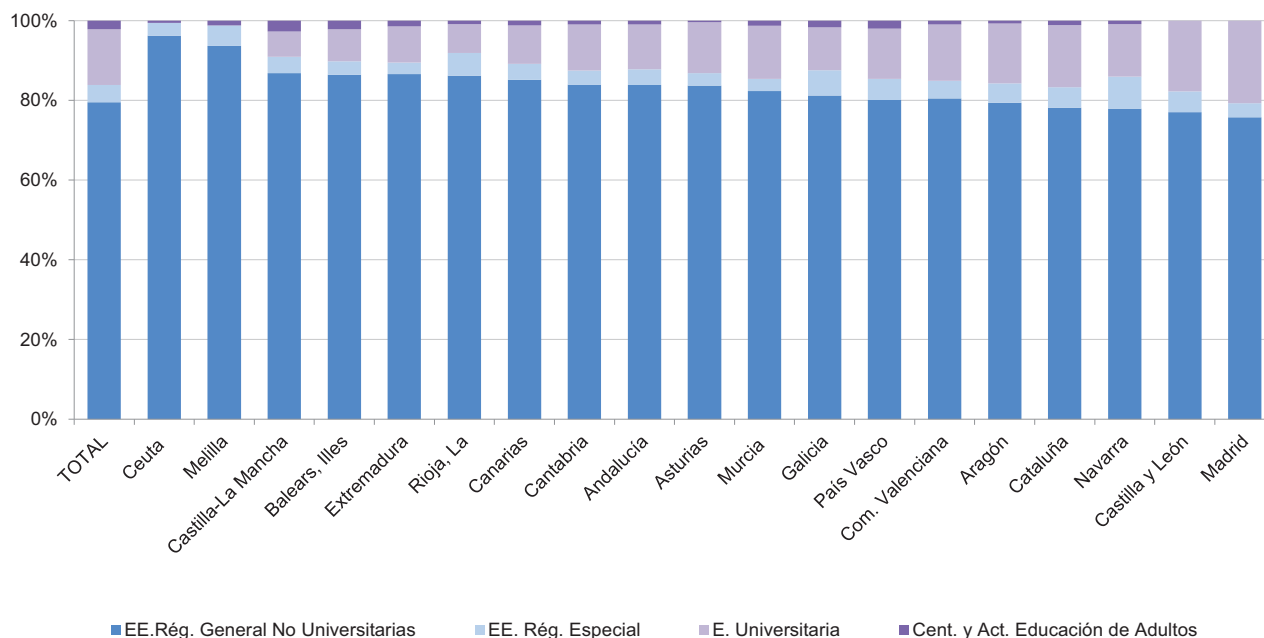

B3.16. Porcentaje de mujeres en el profesorado

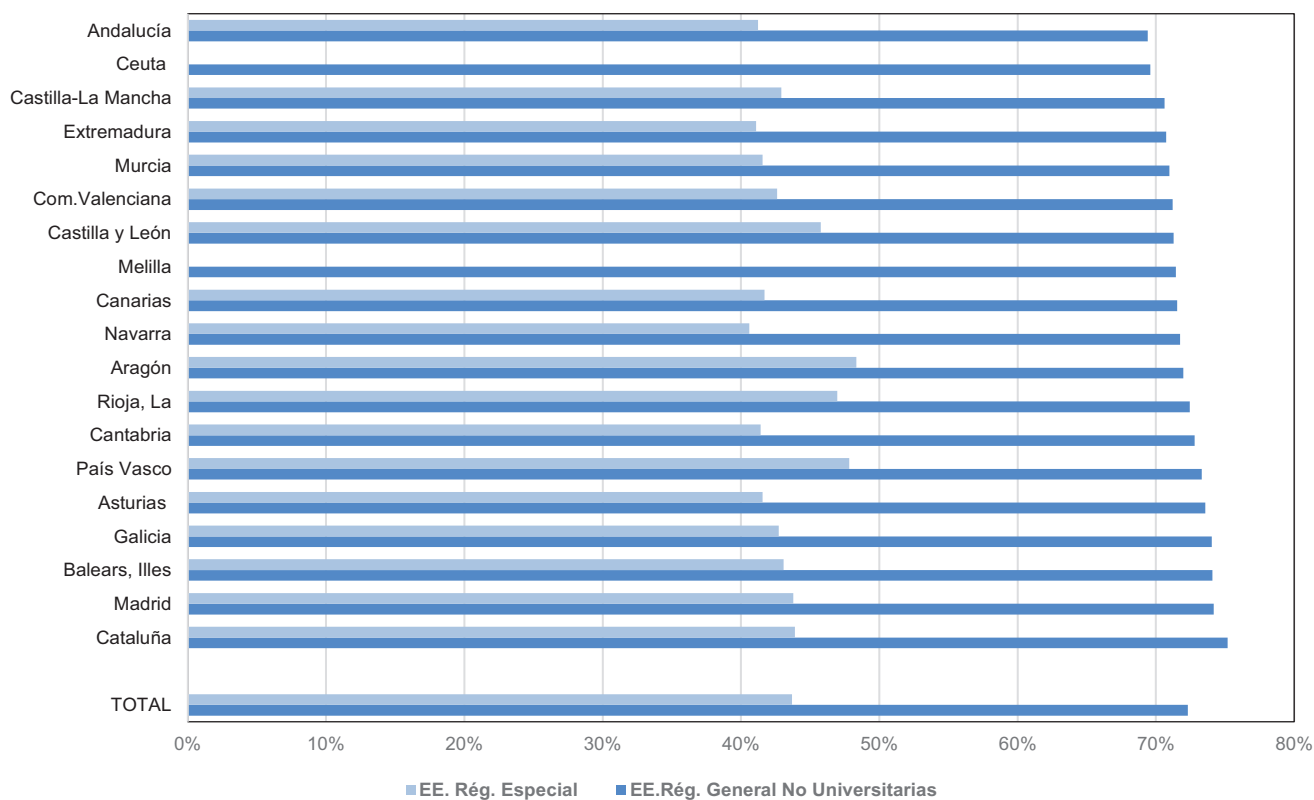

(1) El profesorado de los centros universitarios ubicados en las Ciudades Autónomas está incluido en Andalucía, ya que pertenecen a universidades de dicha C.A.

B3.17. Número medio de alumnos por profesor (1) por titularidad y CA

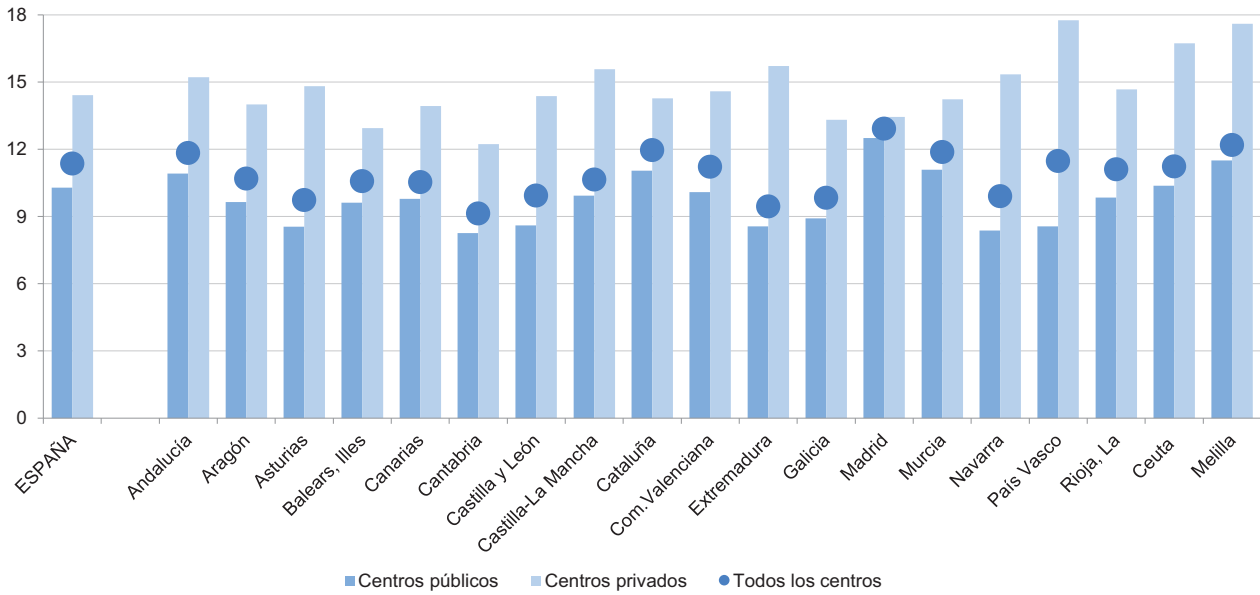

(1) Calculado como cociente entre las cifras de alumnado y de profesorado en centros de enseñanzas de Régimen General, transformando los datos de alumnado y de profesorado a tiempo parcial en equivalente a tiempo completo.

(2) En el País Vasco no se incluyen los datos de centros extranjeros.

B3.18. Porcentaje de mujeres en el profesorado y en los equipos directivos de los centros de Enseñanzas de Régimen General no universitarias, por tipo de centro

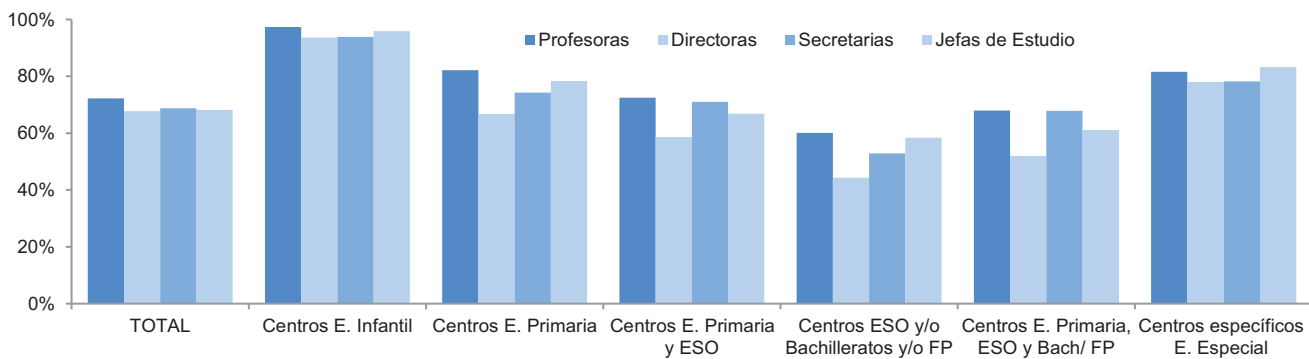

B3.19. Porcentaje de profesorado con "50 y más años" de edad, por cuerpo/categoría. Enseñanzas de Régimen General no universitarias.

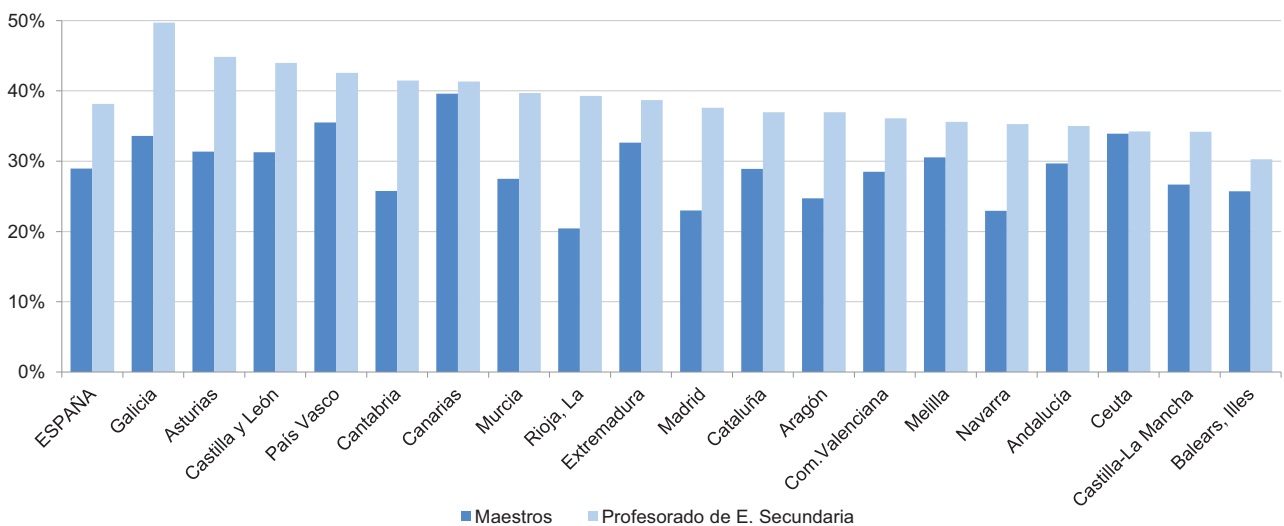

B4.0. Contenido, notas explicativas y fuentes de información

Se presentan en este capítulo los datos más relevantes de la información estadística disponible sobre los recursos económicos que se destinan a la educación, tanto pública como privada.

Esta información presentada en la primera parte del capítulo procede de la Estadística del Gasto Público en Educación en España, en la que se recoge información sobre el gasto destinado a educación por las Administraciones y Universidades Públicas, independientemente de su ejecución en centros públicos o privados. Se incluye el gasto de los Ministerios de Educación, antes y después de las transferencias a CC.AA.

La clasificación económica del gasto que se utiliza en esta estadística se corresponde con la estructura económica presupuestaria del Estado y sus Organismos Autónomos, distinguiéndose los siguientes capítulos: *Capítulo 1. Gastos de personal, Capítulo 2. Gastos corrientes en bienes y servicios, Capítulo 3. Gastos financieros, Capítulo 4. Transferencias corrientes, Capítulo 6. Inversiones reales, Capítulo 7. Transferencias de capital, Capítulos 8 y 9. Activos y pasivos financieros.*

En la Estadística se considera también una clasificación funcional del gasto, que se refiere a su aplicación o al destino en distintos conceptos educativos, distinguiéndose las actividades que contemplan enseñanzas y modalidades de enseñanza propiamente dichas de aquellas otras actividades anexas relacionadas con la enseñanza, así como las becas y ayudas.

Como información adicional se facilita en la tabla B4.2 el gasto de los hogares en servicios educativos pagados a centros, academias y clases particulares, sin incluir los gastos en servicios complementarios ni en bienes educativos. Correspondiendo el concepto utilizado con el del consumo final de los hogares según la COICOP.

En la información que se presenta se destacan los siguientes aspectos:

- La *participación del gasto público* (tabla B4.1) presenta series del gasto público incluyendo y excluyendo los capítulos financieros (3, 8 y 9) ya que, por un lado, estos capítulos introducen en las series y en los indicadores asociados un elemento con un alto grado de fluctuación que dificulta el análisis de la evolución del gasto, especialmente en el gasto en enseñanza universitaria. Por otro lado, en la metodología internacional de las estadísticas de la educación, común a la OCDE, Eurostat y Unesco, estos capítulos se excluyen de la contabilización del gasto público en educación, por lo que su eliminación de los indicadores nacionales permite una aproximación mayor a los indicadores internacionales.
- El *gasto público por alumno y por C.A.* (tabla B4.6), calculado para la enseñanza no universitaria en su conjunto y con una metodología acorde con las normas que la OCDE aplica para obtener este indicador en su Proyecto de Indicadores. Esto último supone:
 - La inclusión de todo el gasto público en educación realizado en la C.A. -con excepción del gasto en becas- independientemente de la administración que lo financie, lo que implica además de incluir el gasto en educación de las administraciones no educativas, distribuir territorialmente el gasto de las cotizaciones sociales imputadas.
 - Deducir los capítulos financieros en el monto del gasto.
 - Utilizar como alumnado de un año, el resultado de ponderar las cifras correspondientes a dos cursos (por ejemplo, para el año 2021 se utiliza el alumnado de 2020-2021 y de 2021-2022) suministradas por la Estadística de la Enseñanza no universitaria y transformar el número de matriculados en las distintas enseñanzas en equivalentes a tiempo completo usando los mismos factores de conversión que se emplean para la estadística internacional.
 - Para el paso del “gasto público por alumno público y concertado” al “gasto público por alumno público”, se deduce el importe destinado a conciertos económicos y subvenciones que reciben los centros privados concertados, así como en los datos de alumnado se incluye sólo el alumnado de centros públicos.
 - También se ha excluido el gasto relacionado con actividades de formación profesional acreditable. Por otra parte, se ha de señalar que existen diversos factores que pueden influir en el indicador y que no están recogidos en su cálculo, como son la dispersión geográfica, la distribución del alumnado entre los distintos niveles educativos, así como el peso de la oferta pública y privada.

Se hacen las siguientes precisiones técnicas sobre la *cuantificación de la cifra total de gasto público* en educación, que se realiza a partir de tres componentes:

- El gasto destinado por las Administraciones y Universidades Públicas proveniente de fondos públicos, independientemente de si se ejecuta en centros públicos o privados.
- El *gasto no distribuido por Administración* que incluye una estimación del volumen de las *cotizaciones sociales a imputar a la actividad educativa* y que no figuran explícitamente en los presupuestos públicos.

B4. EL GASTO EN EDUCACIÓN

- Unas *partidas de ajuste* a detracer de la suma de los componentes anteriores, y que incluye:
 - Las transferencias de las Administraciones Educativas a las Corporaciones Locales que deben deducirse para una correcta consolidación.
 - La financiación privada a deducir por estar incluida en el gasto público en enseñanza universitaria, al definir el gasto en esta actividad como la consolidación del efectuado por las Administraciones Educativas y los presupuestos de gastos de las Universidades públicas. A estos efectos se ha considerado la financiación privada como la contemplada en el Capítulo 3 de los presupuestos de ingresos de las Universidades públicas, exceptuando las becas por exención de precios académicos.

Fuentes de información:

- *Estadística del Gasto Público en Educación. Presupuesto liquidado. Año 2021.* S.G. de Estadística y Estudios del Ministerio de Educación, Formación Profesional y Deportes.
- *Contabilidad Nacional.* INE (tabla B4.2).

B4.1. Evolución del gasto público en educación (2012 a 2021)

(continúa)

	2012		2013		2014		2015		2016	
	Miles de euros	% PIB pm	Miles de euros	% PIB pm	Miles de euros	% PIB pm	Miles de euros	% PIB pm	Miles de euros	% PIB pm
Gasto Público, incluidos capítulos financieros										
TOTAL	46.476.414	4,51	44.958.493	4,40	44.789.298	4,34	46.597.784	4,32	47.609.582	4,27
ADMINISTRACIÓN GENERAL DEL ESTADO	1.818.343	0,18	1.803.317	0,18	1.783.499	0,17	1.864.189	0,17	1.977.252	0,18
Minist. de Educación sin deducir transf. a CC.AA.	1.959.647	0,19	1.772.146	0,17	1.946.889	0,19	2.109.349	0,20	2.259.990	0,20
Ministerio de Educación	1.700.046	0,16	1.540.480	0,15	1.699.855	0,16	1.801.537	0,17	1.903.228	0,17
Otros Ministerios	118.297	0,01	262.837	0,03	83.644	0,01	62.652	0,01	74.024	0,01
ADMINISTRACIÓN AUTONÓMICA	39.659.662	3,85	38.556.013	3,78	38.243.836	3,70	39.798.271	3,69	40.616.117	3,64
Consejerías/Dptos. de Educación de CC.AA.	38.455.725	3,73	37.883.066	3,71	37.554.313	3,64	39.110.432	3,63	39.907.864	3,58
Otras Consejerías/Dptos. de CC.AA.	1.203.937	0,12	672.946	0,07	689.523	0,07	687.839	0,06	708.254	0,06
ADMINISTRACIÓN LOCAL	2.490.711	0,24	2.353.616	0,23	2.346.501	0,23	2.395.281	0,22	2.502.273	0,22
GASTO NO DISTRIBUIDO POR ADMINISTRACIÓN										
Cotizaciones sociales imputadas	4.668.000	0,45	4.433.000	0,43	4.464.000	0,43	4.536.000	0,42	4.487.000	0,40
PARTIDAS DE AJUSTE										
Transferencias a Entidades Locales (1)	-388.240	-0,04	-353.210	-0,03	-305.898	-0,03	-211.545	-0,02	-211.219	-0,02
Financiación privada incluida en edu. universitaria	-1.772.062	-0,17	-1.834.243	-0,18	-1.742.640	-0,17	-1.784.411	-0,17	-1.761.841	-0,16
Gasto Público, excluidos capítulos financieros										
TOTAL	46.215.893	4,48	44.475.396	4,36	44.461.690	4,31	46.262.400	4,29	47.219.893	4,24
ADMINISTRACIÓN GENERAL DEL ESTADO	1.813.024	0,18	1.798.638	0,18	1.778.832	0,17	1.784.362	0,17	1.775.527	0,16
Minist. de Educación sin deducir transf. a CC.AA.	1.954.335	0,19	1.767.473	0,17	1.942.320	0,19	2.029.720	0,19	2.058.465	0,18
Ministerio de Educación	1.694.734	0,16	1.535.807	0,15	1.695.287	0,16	1.721.908	0,16	1.701.702	0,15
Otros Ministerios	118.290	0,01	262.831	0,03	83.545	0,01	62.454	0,01	73.825	0,01
ADMINISTRACIÓN AUTONÓMICA	39.406.405	3,82	38.080.190	3,73	37.922.129	3,67	39.544.718	3,67	40.428.828	3,63
Consejerías/Dptos. de Educación de CC.AA.	38.202.480	3,71	37.407.336	3,66	37.232.638	3,61	38.858.127	3,60	39.720.631	3,56
Otras Consejerías/Dptos. de CC.AA.	1.203.925	0,12	672.854	0,07	689.491	0,07	686.591	0,06	708.197	0,06
ADMINISTRACIÓN LOCAL	2.488.767	0,24	2.351.022	0,23	2.345.267	0,23	2.393.277	0,22	2.501.599	0,22
GASTO NO DISTRIBUIDO POR ADMINISTRACIÓN										
Cotizaciones sociales imputadas	4.668.000	0,45	4.433.000	0,43	4.464.000	0,43	4.536.000	0,42	4.487.000	0,40
PARTIDAS DE AJUSTE										
Transferencias a Entidades Locales (1)	-388.240	-0,04	-353.210	-0,03	-305.898	-0,03	-211.545	-0,02	-211.219	-0,02
Financiación privada incluida en edu. universitaria	-1.772.062	-0,17	-1.834.243	-0,18	-1.742.640	-0,17	-1.784.411	-0,17	-1.761.841	-0,16

(1) Se refiere a las transferencias del Ministerio de Educación y de las Consejerías/Departamentos de Educación de las CC.AA. a las Entidades Locales.

B4.2. Evolución del gasto de los hogares en educación (2012 a 2021)

(continúa)

	2012		2013		2014		2015		2016	
	Millones de euros	% PIB pm	Millones de euros	% PIB pm	Millones de euros	% PIB pm	Millones de euros	% PIB pm	Millones de euros	% PIB pm
GASTO HOGARES en servicios educativos (1)	10.017	0,97	10.591	1,04	10.838	1,05	10.671	0,99	10.920	0,98

(1) Se refiere exclusivamente a los pagos de las familias por servicios educativos a centros, academias y clases particulares, sin incluir los gastos en servicios complementarios ni en bienes educativos. Fuente Contabilidad Nacional del INE.

B4.1. Evolución del gasto público en educación (2012 a 2021)

(conclusión)

	2017		2018		2019		2020		2021	
	Miles de euros	% PIB pm	Miles de euros	% PIB pm	Miles de euros	% PIB pm	Miles de euros	% PIB pm	Miles de euros	% PIB pm
Gasto Público, incluidos capítulos financieros										
TOTAL	49.416.879	4,25	50.685.260	4,21	53.111.017	4,26	55.175.640	4,93	59.772.933	4,89
ADMINISTRACIÓN GENERAL DEL ESTADO	2.028.656	0,17	1.957.562	0,16	2.033.642	0,16	2.031.218	0,18	2.541.888	0,21
Minist. de Educación sin deducir transf. a CC.AA.	2.341.435	0,20	2.235.457	0,19	2.263.446	0,18	2.582.862	0,23	5.199.912	0,43
Ministerio de Educación	1.947.599	0,17	1.871.329	0,16	1.897.654	0,15	1.906.797	0,17	2.307.467	0,19
Otros Ministerios	81.058	0,01	86.233	0,01	135.989	0,01	124.421	0,01	234.420	0,02
ADMINISTRACIÓN AUTONÓMICA	42.369.893	3,64	43.558.048	3,62	45.746.349	3,67	48.213.816	4,31	51.762.418	4,23
Consejerías/Dptos. de Educación de CC.AA.	41.399.146	3,56	42.609.221	3,54	44.752.210	3,59	47.262.234	4,22	50.581.278	4,14
Otras Consejerías/Dptos. de CC.AA.	970.747	0,08	948.826	0,08	994.138	0,08	951.582	0,09	1.181.140	0,10
ADMINISTRACIÓN LOCAL	2.517.568	0,22	2.644.767	0,22	2.786.212	0,22	2.744.669	0,25	3.137.376	0,26
GASTO NO DISTRIBUIDO POR ADMINISTRACIÓN										
Cotizaciones sociales imputadas	4.443.000	0,38	4.445.000	0,37	4.489.000	0,36	4.380.000	0,39	4.403.000	0,36
PARTIDAS DE AJUSTE										
Transferencias a Entidades Locales (1)	-221.474	-0,02	-244.173	-0,02	-267.156	-0,02	-427.435	-0,04	-479.284	-0,04
Financiación privada incluida en edu. universitaria	-1.720.765	-0,15	-1.675.946	-0,14	-1.677.030	-0,13	-1.766.629	-0,16	-1.592.464	-0,13
Gasto Público, excluidos capítulos financieros										
TOTAL	48.938.712	4,21	50.455.042	4,19	52.856.048	4,24	54.970.492	4,91	59.567.063	4,87
ADMINISTRACIÓN GENERAL DEL ESTADO	1.813.135	0,16	1.907.047	0,16	1.985.619	0,16	2.027.843	0,18	2.537.203	0,21
Minist. de Educación sin deducir transf. a CC.AA.	2.126.114	0,18	2.184.944	0,18	2.215.426	0,18	2.579.491	0,23	5.195.237	0,43
Ministerio de Educación	1.732.277	0,15	1.820.817	0,15	1.849.634	0,15	1.903.426	0,17	2.302.792	0,19
Otros Ministerios	80.858	0,01	86.230	0,01	135.986	0,01	124.417	0,01	234.411	0,02
ADMINISTRACIÓN AUTONÓMICA	42.107.725	3,62	43.378.789	3,60	45.541.721	3,66	48.012.591	4,29	51.562.405	4,22
Consejerías/Dptos. de Educación de CC.AA.	41.137.002	3,54	42.429.988	3,52	44.547.596	3,58	47.061.047	4,21	50.382.674	4,12
Otras Consejerías/Dptos. de CC.AA.	970.723	0,08	948.801	0,08	994.125	0,08	951.544	0,09	1.179.730	0,10
ADMINISTRACIÓN LOCAL	2.517.090	0,22	2.644.323	0,22	2.783.893	0,22	2.744.122	0,25	3.136.203	0,26
GASTO NO DISTRIBUIDO POR ADMINISTRACIÓN										
Cotizaciones sociales imputadas	4.443.000	0,38	4.445.000	0,37	4.489.000	0,36	4.380.000	0,39	4.403.000	0,36
PARTIDAS DE AJUSTE										
Transferencias a Entidades Locales (1)	-221.474	-0,02	-244.173	-0,02	-267.156	-0,02	-427.435	-0,04	-479.284	-0,04
Financiación privada incluida en edu. universitaria	-1.720.765	-0,15	-1.675.946	-0,14	-1.677.030	-0,13	-1.766.629	-0,16	-1.592.464	-0,13

(1) Se refiere a las transferencias del Ministerio de Educación y de las Consejerías/Departamentos de Educación de las CC.AA. a las Entidades Locales.

B4.2. Evolución del gasto de los hogares en educación (2012 a 2021)

(conclusión)

	2017		2018		2019		2020		2021	
	Millones de euros	% PIB pm	Millones de euros	% PIB pm	Millones de euros	% PIB pm	Millones de euros	% PIB pm	Millones de euros	% PIB pm
GASTO HOGARES en servicios educativos (1)	11.120	0,96	11.271	0,94	11.426	0,92	11.055	0,99	9.880	0,81

(1) Se refiere exclusivamente a los pagos de las familias por servicios educativos a centros, academias y clases particulares, sin incluir los gastos en servicios complementarios ni en bienes educativos. Fuente Contabilidad Nacional del INE.

B4.3. Participación de las Administraciones públicas en el gasto público en educación, por actividad educativa.

(continúa)

TOTAL (miles de euros)	Ministerio de Ed. sin deducir transf.	Min. de Educación	Andalucía	Aragón	Asturias, Principado de	Balears, Illes	Canarias	Cantabria	Castilla y León	Castilla-La Mancha	
GASTO PÚBLICO (1)	57.317.295	9,6	4,6	17,3	2,4	1,6	2,0	3,6	1,2	4,3	3,6
Educación no universitaria	42.946.071	5,3	1,2	17,4	2,5	1,7	2,3	4,0	1,3	4,3	4,2
E. Infantil y E. Primaria	17.762.994	2,2	1,1	14,5	2,3	1,5	2,4	3,5	1,3	3,9	3,9
E. Secundaria, F. Profesional	17.528.972	3,6	0,7	18,6	2,7	1,8	2,5	4,9	1,3	4,7	4,3
EE. de Reg. Especial	1.243.001	0,3	0,3	19,7	2,3	1,8	2,3	4,3	2,7	6,0	5,4
Educación Especial	1.676.626	0,0	0,0	23,3	4,6	3,0	1,7	1,5	0,5	6,3	10,2
Educación de Adultos	407.835	0,0	0,0	23,2	3,0	0,0	3,8	6,1	4,6	0,4	7,1
Educación en el Exterior	105.354	100,0	100,0	0,0	0,0	0,0	0,0	0,0	0,0	0,0	0,0
Servicios complementarios	1.319.944	0,0	0,0	8,6	2,0	4,6	0,9	8,5	1,7	6,1	3,2
Educación compensatoria	296.271	11,0	1,0	43,9	0,1	0,0	8,3	0,0	0,1	3,9	0,0
Actividades extraescolares y anexas	723.219	4,7	4,7	0,4	0,6	0,0	2,2	0,3	0,1	0,2	0,6
Formación y perf. del profesorado	164.774	7,6	0,4	11,9	2,8	0,9	0,2	1,6	0,1	9,0	0,8
Investigación educativa	79.934	0,0	0,0	79,9	0,0	4,0	1,6	0,0	2,2	0,5	0,0
Administración general	1.618.163	3,5	3,5	35,4	1,5	0,8	1,4	2,1	0,8	3,3	2,4
Otras Enseñanzas Superiores	18.984	0,0	0,0	0,0	0,0	0,0	0,0	0,0	0,0	0,0	0,0
Educación Universitaria	10.804.433	3,1	3,1	19,5	2,7	1,8	1,1	2,9	1,0	5,5	2,5
Formación profesional acreditable	1.051.132	73,3	0,3	0,0	0,0	0,0	0,0	0,0	0,0	0,9	0,0
Becas y ayudas totales	2.515.658	85,6	70,4	12,2	0,6	0,1	0,2	0,6	0,1	0,5	0,0

(conclusión)

	Cataluña	Comunitat Valenciana	Extremadura	Galicia	Madrid, Com. de	Murcia, Región de	Navarra, Com. Foral de	País Vasco	Rioja, La	Admones no Ed. (2)
GASTO PÚBLICO (1)	14,2	9,7	2,1	4,9	11,0	2,9	1,4	5,5	0,6	7,9
Educación no universitaria	14,8	9,9	2,4	5,1	10,2	3,1	1,7	6,1	0,7	8,0
E. Infantil y E. Primaria	16,3	9,5	2,3	5,4	11,0	3,7	1,6	5,6	0,7	11,4
E. Secundaria, F. Profesional	14,4	11,1	2,7	5,7	10,3	3,1	1,8	6,8	0,7	2,1
EE. de Reg. Especial	6,2	7,9	1,7	4,4	9,2	2,7	2,0	5,7	1,0	17,3
Educación Especial	8,4	5,0	2,6	3,2	14,2	3,0	2,2	7,7	0,9	2,0
Educación de Adultos	8,6	5,5	4,4	0,0	12,5	3,0	1,4	8,9	0,7	7,5
Educación en el Exterior	0,0	0,0	0,0	0,0	0,0	0,0	0,0	0,0	0,0	0,0
Servicios complementarios	12,8	14,8	2,3	7,9	2,3	1,5	1,4	5,7	0,4	15,5
Educación compensatoria	12,1	0,8	0,1	0,0	18,0	1,4	3,2	5,1	1,5	1,0
Act. extraescolares y anexas	1,0	11,9	1,1	0,3	0,7	0,0	0,5	0,6	0,3	75,8
Formación y perf. del profesorado	30,4	13,4	4,3	5,7	8,6	0,5	1,9	6,3	0,3	1,1
Investigación educativa	0,0	2,4	1,4	0,0	0,0	0,2	0,6	4,7	1,4	1,0
Administración general	25,3	5,0	1,8	1,4	8,0	1,3	1,3	4,3	0,4	0,0
Otras Enseñanzas Superiores	0,0	0,0	0,0	0,0	0,0	0,0	0,0	0,0	0,0	100,0
Educación Universitaria	15,5	11,8	1,6	5,5	16,4	2,8	0,9	4,4	0,5	0,4
Formación profesional acreditable	0,3	0,0	0,0	0,0	0,0	0,2	0,0	0,0	0,0	98,4
Becas y ayudas totales	3,7	1,9	0,1	0,5	4,3	0,3	0,2	3,4	0,0	0,9

(1) Participación obtenida deduciendo del total, el no distribuido por Administración y las partidas de ajuste.

(2) Incluye otros Ministerios y Consejerías y Corporaciones Locales.

B4.4. Distribución porcentual del gasto público en educación por actividad educativa

(continúa)

	TOTAL (miles de euros)	Ministerio de Ed. sin deducir transf.	Min. de Educa- ción	Anda- lucía	Aragón	Asturias, Princi- pado de	Balears, Illes	Canar- ias	Canta- bria	Castilla y León	Castilla- La Mancha
GASTO PÚBLICO (1)	100,0	100,0	100,0	100,0	100,0	100,0	100,0	100,0	100,0	100,0	100,0
Educación no universitaria	74,9	23,6	19,6	75,6	77,7	79,1	89,2	83,9	83,0	75,2	87,1
E. Infantil y E. Primaria	31,0	7,1	7,3	26,1	29,8	28,6	37,5	30,0	34,0	28,0	33,8
E. Secundaria, F. Profesional	30,6	11,4	4,5	33,0	35,0	34,3	38,4	41,6	34,4	33,3	36,2
EE. de Reg. Especial	2,2	0,1	0,2	2,5	2,1	2,4	2,6	2,6	5,1	3,0	3,3
Educación Especial	2,9	0,0	0,0	3,9	5,6	5,3	2,6	1,2	1,2	4,3	8,3
Educación de Adultos	0,7	0,0	0,0	1,0	0,9	0,0	1,4	1,2	2,8	0,1	1,4
Educación en el Exterior	0,2	1,9	4,0	0,0	0,0	0,0	0,0	0,0	0,0	0,0	0,0
Servicios complementarios	2,3	0,0	0,0	1,2	1,9	6,5	1,0	5,4	3,3	3,2	2,0
Educación compensatoria	0,5	0,6	0,1	1,3	0,0	0,0	2,2	0,0	0,0	0,5	0,0
Actividades extraescolares y anexas	1,3	1,3	1,3	0,0	0,3	0,0	1,4	0,1	0,1	0,1	0,2
Formación y perf. del profesorado	0,3	0,2	0,0	0,2	0,3	0,2	0,0	0,1	0,0	0,6	0,1
Investigación educativa	0,1	0,0	0,0	0,6	0,0	0,3	0,1	0,0	0,3	0,0	0,0
Administración general	2,8	1,0	2,2	5,8	1,8	1,4	2,0	1,6	1,9	2,1	1,9
Otras Enseñanzas Superiores	0,0	0,0	0,0	0,0	0,0	0,0	0,0	0,0	0,0	0,0	0,0
Educación Universitaria	18,9	6,0	12,7	21,3	21,2	20,7	10,2	15,3	16,7	23,9	12,9
Formación profesional acreditable	1,8	14,0	0,1	0,0	0,0	0,0	0,0	0,0	0,0	0,4	0,0
Becas y ayudas totales	4,4	56,4	67,6	3,1	1,1	0,2	0,6	0,8	0,3	0,5	0,0

(conclusión)

	Cataluña	Comunitat Valenciana	Extre- madura	Galicia	Madrid, Com. de	Murcia, Región de	Navarra, Com. Foral de	País Vasco	Rioja, La	Admones no Ed. (2)
GASTO PÚBLICO (1)	100,0	100,0	100,0	100,0	100,0	100,0	100,0	100,0	100,0	100,0
Educación no universitaria	78,2	76,2	85,6	78,3	70,0	81,0	87,1	82,4	85,8	75,8
E. Infantil y E. Primaria	35,7	30,5	34,1	34,1	31,2	39,8	33,7	31,5	35,5	44,6
E. Secundaria, F. Profesional	31,1	35,0	38,4	35,4	28,7	32,7	38,6	37,8	36,1	8,0
EE. de Reg. Especial	1,0	1,8	1,8	2,0	1,8	2,0	3,0	2,2	3,6	4,7
Educación Especial	1,7	1,5	3,6	1,9	3,8	3,0	4,4	4,1	4,4	0,7
Educación de Adultos	0,4	0,4	1,5	0,0	0,8	0,7	0,7	1,2	0,8	0,7
Educación en el Exterior	0,0	0,0	0,0	0,0	0,0	0,0	0,0	0,0	0,0	0,0
Servicios complementarios	2,1	3,5	2,5	3,7	0,5	1,2	2,2	2,4	1,6	4,5
Educación compensatoria	0,4	0,0	0,0	0,0	0,8	0,2	1,1	0,5	1,2	0,1
Actividades extraescolares y anexa	0,1	1,5	0,6	0,1	0,1	0,0	0,4	0,1	0,6	12,0
Formación y perf. del profesorado	0,6	0,4	0,6	0,3	0,2	0,1	0,4	0,3	0,1	0,0
Investigación educativa	0,0	0,0	0,1	0,0	0,0	0,0	0,1	0,1	0,3	0,0
Administración general	5,0	1,5	2,4	0,8	2,1	1,2	2,5	2,2	1,8	0,0
Otras Enseñanzas Superiores	0,0	0,0	0,0	0,0	0,0	0,0	0,0	0,0	0,0	0,4
Educación Universitaria	20,6	23,0	14,3	21,3	28,3	18,4	12,4	14,9	13,9	1,0
Formación profesional acreditable	0,0	0,0	0,0	0,0	0,0	0,1	0,0	0,0	0,0	22,7
Becas y ayudas totales	1,2	0,9	0,2	0,4	1,7	0,5	0,5	2,7	0,2	0,5

(1) Participación obtenida deduciendo del total, el no distribuido por Administración y las partidas de ajuste.

(2) Incluye otros Ministerios y Consejerías y Corporaciones Locales.

B4.5. Distribución porcentual del gasto de las Administraciones Públicas en educación por naturaleza económica

(continúa)

TOTAL (miles de euros)	Gastos corrientes						Gastos de capital			Activos y pasivos financieros	
	Total	Personal			Conciertos y Subvenciones a la enseñanza privada	Otros	Total	Obras	Equipa- miento		
		Total	Docente	No docente							
GASTO EN EDUCACIÓN											
TOTAL (1)	57.317.295	93,9	62,9	12,9	18,1	5,7	0,4
Total Admones. educativas	52.888.745	94,3	65,6	14,0	14,6	5,4	0,4
Min. de Educación antes de transf.	5.199.912	98,4	10,9	0,4	87,0	1,5	0,1
Ministerio de Educación	2.307.467	96,4	24,7	1,0	70,8	3,4	0,2
Andalucía	9.894.444	93,0	67,4	10,6	15,0	6,7	0,3
Aragón	1.370.775	95,5	72,6	12,9	9,9	4,4	0,1
Asturias	938.952	96,7	75,7	10,4	10,6	3,0	0,3
Balears, Illes	1.124.798	93,7	67,3	18,7	7,7	5,5	0,8
Canarias	2.060.882	96,2	77,2	8,4	10,7	3,4	0,4
Cantabria	671.866	95,1	69,8	15,5	9,8	4,7	0,2
Castilla y León	2.478.826	93,8	70,0	13,6	10,2	5,9	0,3
Castilla-La Mancha	2.069.334	95,1	79,4	8,0	7,8	4,8	0,1
Cataluña	8.124.454	95,8	64,5	17,3	14,1	3,3	0,8
Comunitat Valenciana	5.541.575	92,0	65,6	13,8	12,6	7,7	0,3
Extremadura	1.214.362	95,2	78,7	8,0	8,5	4,7	0,1
Galicia	2.803.904	91,8	71,1	11,2	9,6	7,9	0,3
Madrid, Comunidad de	6.283.664	93,0	61,4	19,6	12,0	6,4	0,6
Murcia, Región de	1.664.270	96,2	72,7	16,0	7,4	3,7	0,2
Navarra, Comunidad Foral de	828.957	95,3	68,2	18,5	8,6	4,5	0,2
País Vasco	3.152.417	96,9	59,6	25,2	12,1	3,0	0,1
Rioja, La	357.797	94,5	67,7	16,6	10,1	5,1	0,4
Admones no Educativas (2)	4.552.936	89,6	31,4	0,0	58,2	10,3	0,1
Partidas de ajuste	-124.386										
GASTO EN EDUCACIÓN NO UNIVERSITARIA											
TOTAL (1)	42.946.071	96,8	66,8	17,1	12,9	3,2	0,0
Total Admones. educativas	39.974.456	97,3	69,2	62,5	6,7	18,6	9,5	2,6	2,0	0,7	0,0
Min. de Educación antes de transf.	2.254.677	99,8	19,0	1,0	79,8	0,2	0,0
Ministerio de Educación	512.399	98,9	83,5	4,3	11,1	1,1	0,1
Andalucía	7.478.234	96,4	70,7	65,2	5,5	14,0	11,7	3,5	1,7	1,9	0,0
Aragón	1.065.814	98,0	73,7	65,4	8,2	16,6	7,8	1,9	1,8	0,1	0,0
Asturias	742.938	99,3	76,3	74,6	1,7	13,2	9,8	0,6	0,4	0,2	0,2
Balears, Illes	1.003.316	95,7	67,8	63,2	4,6	21,0	6,9	4,2	4,1	0,1	0,1
Canarias	1.735.061	98,2	78,8	73,1	5,7	10,0	9,4	1,4	1,0	0,5	0,4
Cantabria	558.241	98,5	70,5	65,9	4,6	18,6	9,4	1,5	1,4	0,1	0,0
Castilla y León	1.862.891	97,6	71,5	63,8	7,7	18,1	8,0	2,4	2,1	0,3	0,0
Castilla-La Mancha	1.802.790	95,8	80,9	72,9	8,0	9,2	5,8	4,1	2,5	1,6	0,1
Cataluña	6.354.931	98,4	64,7	60,9	3,8	22,1	11,6	1,6	1,5	0,1	0,0
Comunitat Valenciana	4.238.047	96,3	67,6	63,0	4,6	18,1	10,7	3,6	3,0	0,6	0,0
Extremadura	1.039.180	97,6	80,4	68,3	12,1	9,4	7,8	2,4	1,7	0,7	0,0
Galicia	2.195.813	96,4	73,8	67,1	6,7	14,3	8,3	3,7	2,3	1,4	0,0
Madrid, Comunidad de	4.401.934	98,2	61,8	55,1	6,7	28,0	8,3	1,8	1,5	0,3	0,0
Murcia, Región de	1.347.909	99,3	74,2	68,4	5,8	19,8	5,3	0,7	0,6	0,0	0,0
Navarra, Comunidad Foral de	721.991	95,8	68,0	61,5	6,5	21,2	6,6	4,2	2,7	1,5	0,0
País Vasco	2.605.853	97,3	58,2	53,3	4,9	30,5	8,6	2,7	2,0	0,7	0,0
Rioja, La	307.114	95,2	66,9	60,3	6,6	19,3	8,9	4,8	4,5	0,3	0,0
Admones no Educativas (2)	3.450.684	90,3	38,3	0,0	52,0	9,7	0,0
Partidas de ajuste	-479.069										

(1) Distribución obtenida deduciendo del total, el no distribuido por Administración y las partidas de ajuste.

(2) Incluye otros Ministerios y Consejerías y Corporaciones Locales.

B4.5. Distribución porcentual del gasto de las Administraciones Públicas en educación por naturaleza económica

(conclusión)

TOTAL (miles de euros)	Gastos corrientes						Gastos de capital			Activos y pasivos financieros	
	Total	Personal			Conc. y subvenc. a la ens. privada	Otros	Total	Obras	Equipamiento		
		Total	Docente	No docente							
GASTO EN EDUCACIÓN UNIVERSITARIA											
TOTAL (1)	10.804.433	81,8	65,3	0,6	16,0	16,4	1,8
Total Admones. educativas	10.758.178	81,7	65,3	0,6	15,9	16,5	1,8
Min. de Educación antes de transf.	332.729	77,1	42,2	0,0	34,9	21,5	1,3
Ministerio de Educación	332.729	77,1	42,2	0,0	34,9	21,5	1,3
Andalucía	2.108.185	79,7	65,4	0,0	14,3	18,9	1,4
Aragón	290.551	85,6	72,5	0,0	13,1	14,0	0,4
Asturias	194.030	86,7	74,1	0,0	12,5	12,5	0,8
Balears, Illes	115.270	76,6	66,3	0,0	10,3	16,8	6,6
Canarias	316.766	85,3	70,2	0,0	15,1	14,0	0,6
Cantabria	112.516	78,3	66,9	0,0	11,4	20,5	1,2
Castilla y León	593.511	81,7	66,5	0,0	15,2	17,1	1,2
Castilla-La Mancha	266.544	90,6	68,8	0,0	21,7	9,2	0,2
Cataluña	1.672.961	85,7	66,9	2,5	16,3	10,3	4,0
Comunitat Valenciana	1.277.296	77,3	60,0	0,0	17,3	21,6	1,1
Extremadura	173.223	80,9	69,1	0,0	11,8	18,7	0,4
Galicia	596.069	75,9	62,7	0,0	13,2	22,9	1,2
Madrid, Comunidad de	1.777.233	79,8	63,9	0,0	15,9	18,1	2,1
Murcia, Región de	307.024	82,1	68,1	0,0	14,0	17,1	0,8
Navarra, Comunidad Foral de	102.404	91,6	72,7	0,0	18,8	7,0	1,4
País Vasco	471.968	94,3	77,0	4,0	13,3	5,2	0,5
Rioja, La	49.898	90,0	73,9	0,0	16,2	6,9	3,0
Admones no Educativas (2)	46.470	97,9	56,3	0,0	41,6	2,1	0,0
Partidas de ajuste	-215										

(1) Distribución obtenida deduciendo del total, el no distribuido por Administración y las partidas de ajuste.

(2) Incluye otros Ministerios y Consejerías y Corporaciones Locales.

B4.6. Gasto público por alumno en enseñanza no universitaria (1)

	Gasto público por alumno público y concertado (en euros)		Gasto público por alumno público (en euros)	
	2020	2021	2020	2021
TOTAL	5.667	6.113	6.540	7.043
Andalucía	5.090	5.665	5.778	6.367
Aragón	5.843	6.146	6.680	7.128
Asturias	6.587	6.962	7.702	8.140
Balears, Illes	6.011	6.455	6.945	7.471
Canarias	5.994	6.635	6.612	7.322
Cantabria	6.652	7.074	7.738	8.163
Castilla y León	6.445	6.644	7.840	8.033
Castilla-La Mancha	5.683	6.123	6.165	6.652
Cataluña	5.531	6.060	6.292	6.920
Comunitat Valenciana	5.543	5.962	6.310	6.793
Extremadura	6.613	7.170	7.402	8.020
Galicia	6.714	7.046	7.747	8.075
Madrid, Comunidad de	4.745	5.030	5.607	5.886
Murcia, Región de	5.331	5.477	5.973	6.192
Navarra, Comunidad Foral de	6.920	7.375	8.478	8.993
País Vasco	7.329	7.857	10.214	10.984
Rioja, La	5.982	6.588	7.121	7.912

(1) Gasto público por alumno en enseñanzas no universitarias del sistema educativo, por tanto excluida la formación acreditable. El alumnado se ha transformado en equivalente a tiempo completo, de acuerdo a la metodología utilizada en la estadística internacional.

B4.7. Distribución porcentual de la participación de las Administraciones en el gasto público en educación

Gasto público total en educación y en educación no universitaria

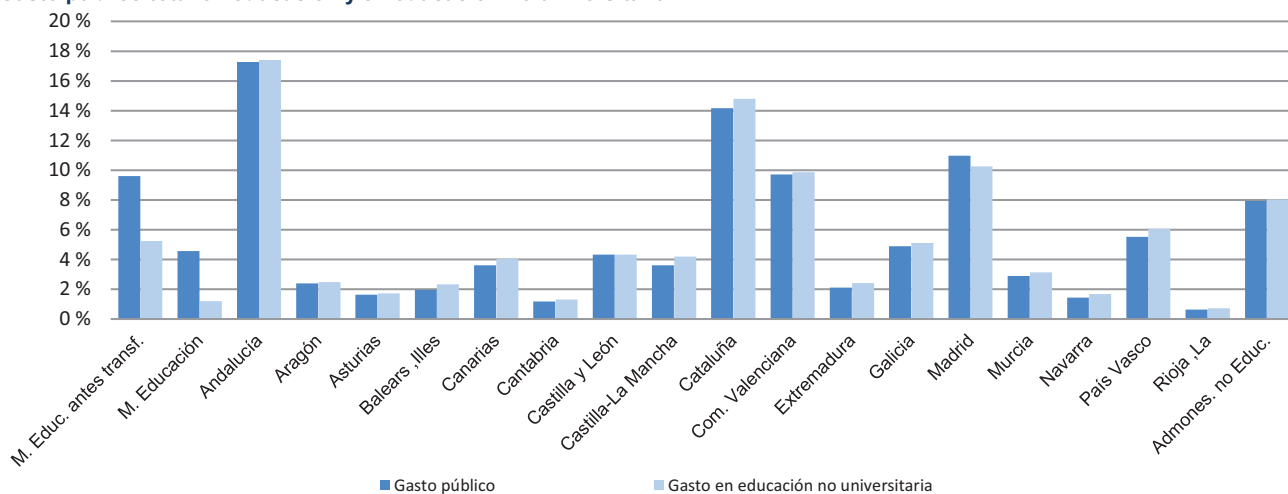

Gasto en educación universitaria

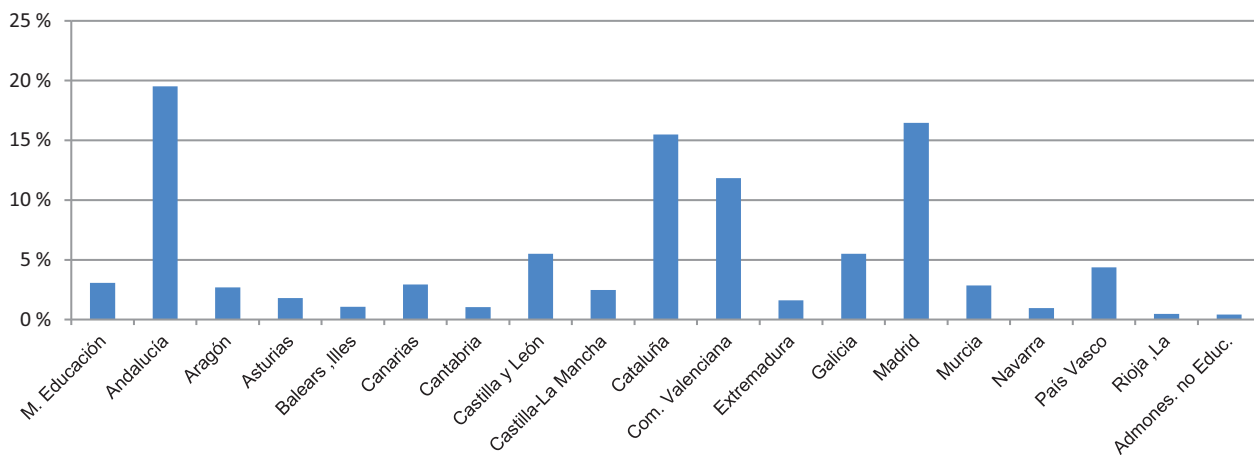

B4.8. Distribución del gasto público en Educ. No Univ. de las Admones. Educativas por naturaleza económica

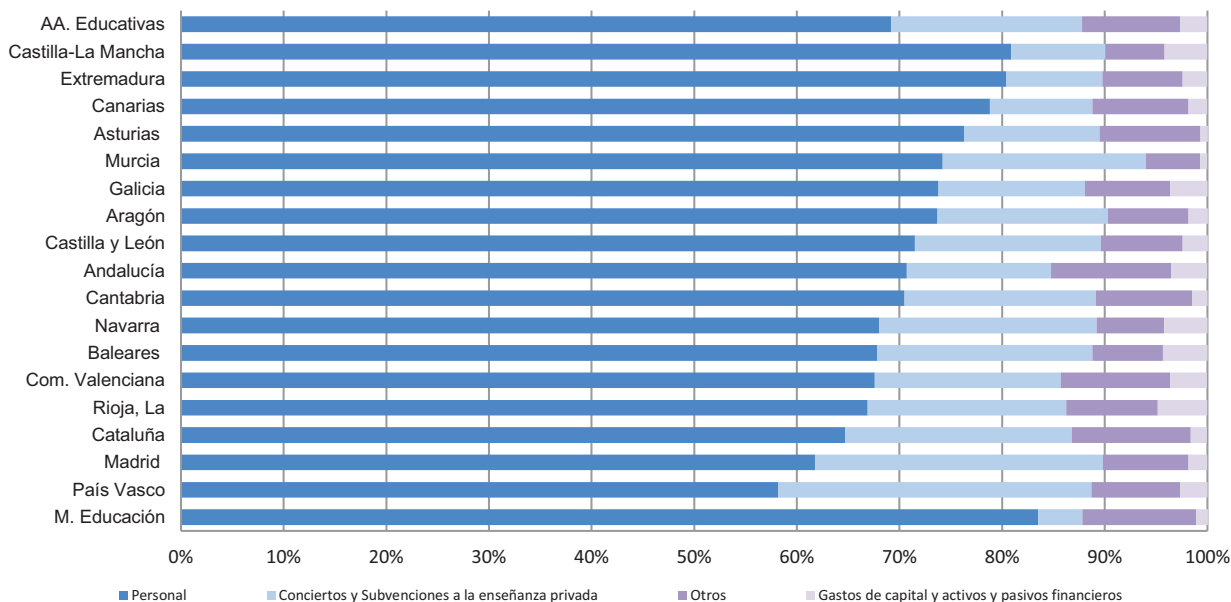

B5.0. Contenido, notas explicativas y fuentes de información

En este capítulo se facilita información estadística acerca de las becas y ayudas al estudio concedidas en el curso 2021-2022 por el conjunto de las Administraciones Educativas, lo que significa que, además de las becas y ayudas otorgadas en el curso de referencia por el Ministerio de Educación, Formación Profesional y Deportes y el Ministerio de Ciencia, Innovación y Universidades, se incluyen las concedidas por las Consejerías/Departamentos de Educación de las comunidades autónomas.

Esta información procede de la *Estadística de Becas y Ayudas al estudio*, en la que se considera:

- *Becas o ayudas* las transferencias destinadas a estudiantes/hogares, bien directas o canalizadas a través de instituciones educativas, pagos en especie y reducciones de precios, que tienen como finalidad bien incentivar a iniciar o proseguir los estudios ayudando a sufragar los gastos derivados de los mismos, bien recompensar un excelente rendimiento académico. Tiene que existir una solicitud previa por parte del interesado y su concesión está supeditada al cumplimiento de requisitos socioeconómicos y/o académicos.
- *Beuario o beneficiario* al estudiante que recibe una o más becas o ayudas.

Las becas y ayudas al estudio se han clasificado de acuerdo a los siguientes tipos:

- *Enseñanza*. Dirigidas a reducir los gastos determinados por razón de la condición jurídica del centro y destinados a la matriculación y otros servicios de enseñanza.
- *Compensatoria*. Compensan a las familias con rentas más bajas por la no incorporación del estudiante al mercado de trabajo. En el caso de la Convocatoria General del Ministerio, se incluye la componente de las cuantías fijas ligadas a la renta.
- *Transporte*. Las asignadas por este concepto en razón de la distancia entre el domicilio familiar del estudiante y el centro de estudios.
- *Comedor*. Contribuyen a los gastos de desayuno y/o comida fuera del domicilio del estudiante.
- *Residencia*. Destinadas a paliar los gastos derivados de la residencia del alumno fuera del domicilio familiar durante el curso escolar.
- *Libros de texto y material didáctico*. Suponen la entrega al alumnado bien del material directamente, bien de un medio de pago (efectivo, cheque, etc.) para su adquisición (quedan excluidos los programas de gratuidad y otros sistemas de financiación que, sin tener carácter universal, no cumplen los criterios exigidos en la definición aplicada a beca).
- *Cursos de idiomas extranjeros*. Concedidas para este tipo de actividades, independientemente de que se lleven a cabo en España o en el extranjero.
- *Necesidades educativas específicas*. Incluye todas las ayudas individualizadas (independientemente del tipo: transporte, comedor, etc.) destinadas específicamente al alumnado de educación especial y aquellas que sirven para atender necesidades específicas de apoyo educativo del alumnado de cualquier nivel de enseñanza.
- *Exención de precios públicos y tasas por servicios académicos*. Gratuidad de matrícula de enseñanzas superiores, ligada al cumplimiento de requisitos socioeconómicos y/o académicos.
- *Bonificación de precios por servicios académicos para familias numerosas de tres hijos*. Reducción del precio de la matrícula de enseñanzas superiores o de régimen especial en el caso de familias pertenecientes a esta categoría.
- *Movilidad*. Se conceden a estudiantes de enseñanzas superiores que realizan sus estudios en España en una comunidad autónoma distinta a la de su residencia.
- *Intereses de préstamos*. Recogen las subvenciones financiadas por las Administraciones educativas para intereses en el caso de préstamos bancarios a estudiantes de enseñanzas superiores.
- *Complementos a las becas Erasmus*. Representan las aportaciones de las Administraciones educativas a las becas Erasmus+ de la Unión Europea, ya sea participando en la financiación de las ayudas que los estudiantes reciben de la Unión Europea o complementando los importes que reciben los beneficiarios de estas becas (complemento a Erasmus+).
- *Colaboración*. Las orientadas a favorecer la participación del alumnado universitario en distintos departamentos universitarios, no entendiéndose como tales las prácticas remuneradas en otros lugares.
- *Proyecto fin de estudios*. Fundamentalmente destinadas al alumnado universitario, aunque también existen dirigidas al alumnado de los Ciclos Formativos de Grado Superior, para aminorar los gastos derivados del mismo.
- *Movilidad Internacional*. Se otorgan a estudiantes residentes en España que realizan intercambios de estudios con el extranjero, excepto becas Erasmus.
- *Prácticas en empresas en el extranjero*. Facilitan la adquisición de una experiencia laboral fuera de España a estudiantes de enseñanzas superiores.
- *Excelencia*. Enfocadas a incentivar a estudiantes con aprovechamiento académico excelente.
- *Beca básica*. Se concede al alumnado no universitario con la finalidad de aminorar los gastos indispensables asociados a los estudios.
- *Cuantía variable*. Están dirigidas a paliar los gastos generales derivados de los estudios y su importe es distinto para los diferentes solicitantes en función de diversas características, como por ejemplo la nota media del expediente del estudiante y su renta familiar.

B5. LAS BECAS Y AYUDAS A LA EDUCACIÓN

- *Beca formativa de FP Dual.* Se recogen las becas formativas de FP dual financiadas, gestionadas o convocadas por las Administraciones educativas.

Además, se ofrece información adicional sobre los *programas de gratuidad y otros programas* de libros y material para enseñanzas obligatorias que no se consideran becas al no cumplir estas prestaciones los criterios exigidos en la definición aplicada para beca. Se presenta una tabla con esta información (B5.11). En este contexto hay que tener en cuenta que las comunidades autónomas pueden desarrollar programas de gratuidad; otros programas de financiación de libros; e incluso programas de ambos tipos, dependiendo del nivel de enseñanza. También hay que considerar que, salvo excepciones, se contabilizan todos los alumnos que se benefician de los programas, no sólo los beneficiarios de libros repuestos en el curso de referencia.

Fuentes de información:

- *Estadística de Becas y Ayudas al estudio.* Curso 2021-2022. S.G. de Estadística y Estudios del Ministerio de Educación, Formación Profesional y Deportes.
- *Estadística de las Enseñanzas no universitarias.* Curso 2021-2022. S.G. de Estadística y Estudios del Ministerio de Educación, Formación Profesional y Deportes.
- *Estadística de Estudiantes Universitarios.* Curso 2021-2022. Secretaría General de Universidades del Ministerio de Ciencia, Innovación y Universidades.

B5.1. Becarios de enseñanzas obligatorias, 1er ciclo E. Infantil, 2º ciclo E. Infantil y E. Especial

	TOTAL	E. Infantil 1C	E. Infantil 2C	E. Primaria (1)	ESO (1)	E. Especial (1)
NÚMERO DE BECARIOS						
TOTAL	1.498.577	186.880	233.361	767.151	296.078	15.107
Andalucía	303.523	104.420	62.899	123.794	10.416	1.994
Aragón	25.930	104	2.685	17.780	5.092	269
Asturias, Principado de	21.414	44	146	12.038	9.099	87
Balears, Illes	13.458	1.120	3.342	7.444	1.202	350
Canarias	171.398	207	27.133	103.403	40.008	647
Cantabria	4.463	302	1.227	2.764	94	76
Castilla y León	82.845	90	5.567	53.004	23.876	308
Castilla-La Mancha	89.160	150	6.188	54.794	26.688	1.340
Cataluña	202.040	7.571	36.304	91.059	66.975	131
Comunitat Valenciana	176.506	27.635	43.820	92.045	8.918	4.088
Extremadura	5.765	2.892	547	1.174	940	212
Galicia	140.886	164	10.792	81.441	46.702	1.787
Madrid, Comunidad de	127.566	38.990	13.985	57.246	14.800	2.545
Murcia, Región de	16.604	404	2.776	9.775	3.553	96
Navarra, Comunidad Foral de	803	22	174	286	153	168
País Vasco	95.719	2.585	14.446	46.456	31.319	913
Rioja, La	6.283	3	999	3.486	1.723	72
Ceuta	7.049	117	201	4.549	2.171	11
Melilla	7.059	60	130	4.559	2.297	13
Centros en el exterior	106	0	0	54	52	0
DISTRIBUCIÓN PORCENTUAL POR ENSEÑANZA						
TOTAL	100,0	12,5	15,6	51,2	19,8	1,0
Andalucía	100,0	34,4	20,7	40,8	3,4	0,7
Aragón	100,0	0,4	10,4	68,6	19,6	1,0
Asturias, Principado de	100,0	0,2	0,7	56,2	42,5	0,4
Balears, Illes	100,0	8,3	24,8	55,3	8,9	2,6
Canarias	100,0	0,1	15,8	60,3	23,3	0,4
Cantabria	100,0	6,8	27,5	61,9	2,1	1,7
Castilla y León	100,0	0,1	6,7	64,0	28,8	0,4
Castilla-La Mancha	100,0	0,2	6,9	61,5	29,9	1,5
Cataluña	100,0	3,7	18,0	45,1	33,1	0,1
Comunitat Valenciana	100,0	15,7	24,8	52,1	5,1	2,3
Extremadura	100,0	50,2	9,5	20,4	16,3	3,7
Galicia	100,0	0,1	7,7	57,8	33,1	1,3
Madrid, Comunidad de	100,0	30,6	11,0	44,9	11,6	2,0
Murcia, Región de	100,0	2,4	16,7	58,9	21,4	0,6
Navarra, Comunidad Foral de	100,0	2,7	21,7	35,6	19,1	20,9
País Vasco	100,0	2,7	15,1	48,5	32,7	1,0
Rioja, La	100,0	0,0	15,9	55,5	27,4	1,1
Ceuta	100,0	1,7	2,9	64,5	30,8	0,2
Melilla	100,0	0,8	1,8	64,6	32,5	0,2
Centros en el exterior	100,0	0,0	0,0	50,9	49,1	0,0
DISTRIBUCIÓN PORCENTUAL POR COMUNIDAD AUTÓNOMA						
TOTAL	100,0	100,0	100,0	100,0	100,0	100,0
Andalucía	20,3	55,9	27,0	16,1	3,5	13,2
Aragón	1,7	0,1	1,2	2,3	1,7	1,8
Asturias, Principado de	1,4	0,0	0,1	1,6	3,1	0,6
Balears, Illes	0,9	0,6	1,4	1,0	0,4	2,3
Canarias	11,4	0,1	11,6	13,5	13,5	4,3
Cantabria	0,3	0,2	0,5	0,4	0,0	0,5
Castilla y León	5,5	0,0	2,4	6,9	8,1	2,0
Castilla-La Mancha	5,9	0,1	2,7	7,1	9,0	8,9
Cataluña	13,5	4,1	15,6	11,9	22,6	0,9
Comunitat Valenciana	11,8	14,8	18,8	12,0	3,0	27,1
Extremadura	0,4	1,5	0,2	0,2	0,3	1,4
Galicia	9,4	0,1	4,6	10,6	15,8	11,8
Madrid, Comunidad de	8,5	20,9	6,0	7,5	5,0	16,8
Murcia, Región de	1,1	0,2	1,2	1,3	1,2	0,6
Navarra, Comunidad Foral de	0,1	0,0	0,1	0,0	0,1	1,1
País Vasco	6,4	1,4	6,2	6,1	10,6	6,0
Rioja, La	0,4	0,0	0,4	0,5	0,6	0,5
Ceuta	0,5	0,1	0,1	0,6	0,7	0,1
Melilla	0,5	0,0	0,1	0,6	0,8	0,1
Centros en el exterior	0,0	0,0	0,0	0,0	0,0	0,0

(1) En el curso 2021-22 los sistemas de financiación de libros y material escolar distintos a becas que no se contabilizan en la "Estadística de Becas y Ayudas al estudio", han beneficiado a 2.852.508 estudiantes.

B5.2. Importe de las becas y ayudas concedidas en enseñanzas obligatorias, 1er ciclo E. Infantil, 2º ciclo E. Infantil y E. Especial

	TOTAL	E. Infantil 1C	E. Infantil 2C	E. Primaria (1)	ESO (1)	E. Especial (1)
IMPORTE DE LAS BECAS Y AYUDAS (miles de euros)						
TOTAL	945.215,3	332.372,3	132.322,2	352.469,5	114.881,0	13.170,3
Andalucía	357.420,2	246.377,9	32.838,8	66.609,1	9.780,8	1.813,6
Aragón	15.098,7	112,0	2.805,8	10.601,2	1.444,3	135,4
Asturias, Principado de	3.186,5	51,8	168,1	1.736,7	1.200,8	29,2
Balears, Illes	12.068,8	904,7	2.711,4	6.987,4	1.202,2	263,2
Canarias	36.744,0	364,9	6.467,3	22.380,1	6.530,5	1.001,2
Cantabria	2.228,3	129,7	572,5	1.378,9	77,3	69,9
Castilla y León	25.920,9	128,8	4.527,2	17.707,6	3.238,7	318,7
Castilla-La Mancha	18.877,5	225,1	4.178,7	10.973,7	2.548,8	951,1
Cataluña	172.074,2	2.539,7	31.395,9	80.552,0	57.480,5	106,1
Comunitat Valenciana	117.495,7	38.568,5	21.519,0	48.550,6	6.138,3	2.719,3
Extremadura	6.065,3	3.898,2	449,7	712,0	663,2	342,3
Galicia	37.754,2	263,5	5.125,0	24.898,2	6.791,6	675,9
Madrid, Comunidad de	76.715,0	35.998,4	5.954,9	24.823,7	5.989,3	3.948,7
Murcia, Región de	10.429,9	727,6	2.675,3	5.577,4	1.351,6	98,0
Navarra, Comunidad Foral de	677,4	19,6	140,7	264,8	137,6	117,8
País Vasco	46.389,5	1.899,7	10.049,9	24.871,4	9.078,4	490,1
Rioja, La	2.867,9	2,7	447,4	1.850,5	505,3	62,0
Ceuta	1.621,4	89,8	155,5	1.030,8	336,8	8,4
Melilla	1.568,6	69,6	138,9	957,8	382,8	19,6
Centros en el exterior	11,1	0,0	0,0	5,7	5,5	0,0
DISTRIBUCIÓN PORCENTUAL POR ENSEÑANZA						
TOTAL	100,0	35,2	14,0	37,3	12,2	1,4
Andalucía	100,0	68,9	9,2	18,6	2,7	0,5
Aragón	100,0	0,7	18,6	70,2	9,6	0,9
Asturias, Principado de	100,0	1,6	5,3	54,5	37,7	0,9
Balears, Illes	100,0	7,5	22,5	57,9	10,0	2,2
Canarias	100,0	1,0	17,6	60,9	17,8	2,7
Cantabria	100,0	5,8	25,7	61,9	3,5	3,1
Castilla y León	100,0	0,5	17,5	68,3	12,5	1,2
Castilla-La Mancha	100,0	1,2	22,1	58,1	13,5	5,0
Cataluña	100,0	1,5	18,2	46,8	33,4	0,1
Comunitat Valenciana	100,0	32,8	18,3	41,3	5,2	2,3
Extremadura	100,0	64,3	7,4	11,7	10,9	5,6
Galicia	100,0	0,7	13,6	65,9	18,0	1,8
Madrid, Comunidad de	100,0	46,9	7,8	32,4	7,8	5,1
Murcia, Región de	100,0	7,0	25,7	53,5	13,0	0,9
Navarra, Comunidad Foral de	100,0	2,9	20,8	39,1	19,9	17,4
País Vasco	100,0	4,1	21,7	53,6	19,6	1,1
Rioja, La	100,0	0,1	15,6	64,5	17,6	2,2
Ceuta	100,0	5,5	9,6	63,6	20,8	0,5
Melilla	100,0	4,4	8,9	61,1	24,4	1,2
Centros en el exterior	100,0	0,0	0,0	50,9	49,1	0,0
DISTRIBUCIÓN PORCENTUAL POR COMUNIDAD AUTÓNOMA						
TOTAL	100,0	100,0	100,0	100,0	100,0	100,0
Andalucía	37,8	74,1	24,8	18,9	8,5	13,8
Aragón	1,6	0,0	2,1	3,0	1,3	1,0
Asturias, Principado de	0,3	0,0	0,1	0,5	1,0	0,2
Balears, Illes	1,3	0,3	2,0	2,0	1,0	2,0
Canarias	3,9	0,1	4,9	6,3	5,7	7,6
Cantabria	0,2	0,0	0,4	0,4	0,1	0,5
Castilla y León	2,7	0,0	3,4	5,0	2,8	2,4
Castilla-La Mancha	2,0	0,1	3,2	3,1	2,2	7,2
Cataluña	18,2	0,8	23,7	22,9	50,0	0,8
Comunitat Valenciana	12,4	11,6	16,3	13,8	5,3	20,6
Extremadura	0,6	1,2	0,3	0,2	0,6	2,6
Galicia	4,0	0,1	3,9	7,1	5,9	5,1
Madrid, Comunidad de	8,1	10,8	4,5	7,0	5,2	30,0
Murcia, Región de	1,1	0,2	2,0	1,6	1,2	0,7
Navarra, Comunidad Foral de	0,1	0,0	0,1	0,1	0,1	0,9
País Vasco	4,9	0,6	7,6	7,1	7,9	3,7
Rioja, La	0,3	0,0	0,3	0,5	0,4	0,5
Ceuta	0,2	0,0	0,1	0,3	0,3	0,1
Melilla	0,2	0,0	0,1	0,3	0,3	0,1
Centros en el exterior	0,0	0,0	0,0	0,0	0,0	0,0

(1) En el curso 2021-22 el importe de los sistemas de financiación de libros y material escolar distintos a becas que no se contabilizan en la "Estadística de Becas y Ayudas al estudio" asciende a 196.527,6 miles de euros.

B5.3. Becarios de enseñanzas postobligatorias no universitarias

	TOTAL	Bachillerato	FP Básica	FP de Grado Medio	FP de Grado Superior	Otros programas formativos	Enseñanzas Artísticas (1)	Escuelas Oficiales de Idiomas	Otras y S/E (2)
NÚMERO DE BECARIOS									
TOTAL	596.191	233.702	28.244	123.020	176.409	1.821	25.608	5.283	2.104
Andalucía	170.376	79.612	6.689	35.789	40.533	208	6.257	1.027	261
Aragón	9.256	3.424	593	1.937	2.685	56	468	57	36
Asturias, Principado de	7.630	3.885	152	897	1.941	0	652	88	15
Balears, Illes	5.404	2.024	191	1.239	1.541	11	270	120	8
Canarias	30.017	14.759	1.258	4.324	8.011	102	1.095	392	76
Cantabria	7.481	2.565	313	1.679	2.615	34	243	29	3
Castilla y León	22.748	10.964	1.189	3.828	5.260	15	1.269	185	38
Castilla-La Mancha	26.667	13.032	1.431	4.308	5.870	42	1.489	462	33
Cataluña	54.281	16.702	34	14.112	19.590	914	1.483	307	1.139
Comunitat Valenciana	62.438	21.531	2.579	15.014	17.864	71	4.677	593	109
Extremadura	16.486	7.903	1.061	3.299	3.702	1	324	108	88
Galicia	37.232	14.799	1.994	7.096	11.049	242	1.641	308	103
Madrid, Comunidad de	92.743	21.407	7.061	19.258	40.625	5	3.497	825	65
Murcia, Región de	20.681	9.052	951	3.516	6.118	73	868	60	43
Navarra, Comunidad Foral de	5.388	1.484	303	1.268	1.817	47	444	4	21
País Vasco	21.134	8.437	1.886	4.385	5.792	0	526	94	14
Rioja, La	3.149	977	107	500	697	0	230	586	52
Ceuta	1.519	531	229	326	383	0	45	5	0
Melilla	1.468	570	223	245	316	0	81	33	0
Sin especificar	93	44	0	0	0	0	49	0	0
DISTRIBUCIÓN PORCENTUAL POR ENSEÑANZA									
TOTAL	100,0	39,2	4,7	20,6	29,6	0,3	4,3	0,9	0,4
Andalucía	100,0	46,7	3,9	21,0	23,8	0,1	3,7	0,6	0,2
Aragón	100,0	37,0	6,4	20,9	29,0	0,6	5,1	0,6	0,4
Asturias, Principado de	100,0	50,9	2,0	11,8	25,4	0,0	8,5	1,2	0,2
Balears, Illes	100,0	37,5	3,5	22,9	28,5	0,2	5,0	2,2	0,1
Canarias	100,0	49,2	4,2	14,4	26,7	0,3	3,6	1,3	0,3
Cantabria	100,0	34,3	4,2	22,4	35,0	0,5	3,2	0,4	0,0
Castilla y León	100,0	48,2	5,2	16,8	23,1	0,1	5,6	0,8	0,2
Castilla-La Mancha	100,0	48,9	5,4	16,2	22,0	0,2	5,6	1,7	0,1
Cataluña	100,0	30,8	0,1	26,0	36,1	1,7	2,7	0,6	2,1
Comunitat Valenciana	100,0	34,5	4,1	24,0	28,6	0,1	7,5	0,9	0,2
Extremadura	100,0	47,9	6,4	20,0	22,5	0,0	2,0	0,7	0,5
Galicia	100,0	39,7	5,4	19,1	29,7	0,6	4,4	0,8	0,3
Madrid, Comunidad de	100,0	23,1	7,6	20,8	43,8	0,0	3,8	0,9	0,1
Murcia, Región de	100,0	43,8	4,6	17,0	29,6	0,4	4,2	0,3	0,2
Navarra, Comunidad Foral de	100,0	27,5	5,6	23,5	33,7	0,9	8,2	0,1	0,4
País Vasco	100,0	39,9	8,9	20,7	27,4	0,0	2,5	0,4	0,1
Rioja, La	100,0	31,0	3,4	15,9	22,1	0,0	7,3	18,6	1,7
Ceuta	100,0	35,0	15,1	21,5	25,2	0,0	3,0	0,3	0,0
Melilla	100,0	38,8	15,2	16,7	21,5	0,0	5,5	2,2	0,0
Sin especificar	100,0	47,3	0,0	0,0	0,0	0,0	52,7	0,0	0,0
DISTRIBUCIÓN PORCENTUAL POR COMUNIDAD AUTÓNOMA									
TOTAL	100,0	100,0	100,0	100,0	100,0	100,0	100,0	100,0	100,0
Andalucía	28,6	34,1	23,7	29,1	23,0	11,4	24,4	19,4	12,4
Aragón	1,6	1,5	2,1	1,6	1,5	3,1	1,8	1,1	1,7
Asturias, Principado de	1,3	1,7	0,5	0,7	1,1	0,0	2,5	1,7	0,7
Balears, Illes	0,9	0,9	0,7	1,0	0,9	0,6	1,1	2,3	0,4
Canarias	5,0	6,3	4,5	3,5	4,5	5,6	4,3	7,4	3,6
Cantabria	1,3	1,1	1,1	1,4	1,5	1,9	0,9	0,5	0,1
Castilla y León	3,8	4,7	4,2	3,1	3,0	0,8	5,0	3,5	1,8
Castilla-La Mancha	4,5	5,6	5,1	3,5	3,3	2,3	5,8	8,7	1,6
Cataluña	9,1	7,1	0,1	11,5	11,1	50,2	5,8	5,8	54,1
Comunitat Valenciana	10,5	9,2	9,1	12,2	10,1	3,9	18,3	11,2	5,2
Extremadura	2,8	3,4	3,8	2,7	2,1	0,1	1,3	2,0	4,2
Galicia	6,2	6,3	7,1	5,8	6,3	13,3	6,4	5,8	4,9
Madrid, Comunidad de	15,6	9,2	25,0	15,7	23,0	0,3	13,7	15,6	3,1
Murcia, Región de	3,5	3,9	3,4	2,9	3,5	4,0	3,4	1,1	2,0
Navarra, Comunidad Foral de	0,9	0,6	1,1	1,0	1,0	2,6	1,7	0,1	1,0
País Vasco	3,5	3,6	6,7	3,6	3,3	0,0	2,1	1,8	0,7
Rioja, La	0,5	0,4	0,4	0,4	0,4	0,0	0,9	11,1	2,5
Ceuta	0,3	0,2	0,8	0,3	0,2	0,0	0,2	0,1	0,0
Melilla	0,2	0,2	0,8	0,2	0,2	0,0	0,3	0,6	0,0
Sin especificar	0,0	0,0	0,0	0,0	0,0	0,0	0,2	0,0	0,0

(1) Incluye Ciclos Formativos de Artes Plásticas y Diseño.

(2) Incluye Enseñanzas Deportivas, Educación de Adultos y otras enseñanzas superiores no universitarias.

B5.4. Importe de las becas y ayudas concedidas en enseñanzas postobligatorias no universitarias

	TOTAL	Bachillerato	FP Básica	FP de Grado Medio	FP de Grado Superior	Otros programas formativos	Enseñanzas Artísticas (1)	Escuelas Oficiales de Idiomas	Otras y S/E (2)
IMPORTE DE LAS BECAS Y AYUDAS (miles de euros)									
TOTAL	937.402,0	389.119,7	11.954,9	198.107,9	271.514,0	1.460,6	59.097,5	1.583,5	4.563,8
Andalucía	298.745,0	140.170,1	4.335,7	68.191,0	72.381,5	219,5	12.395,4	368,7	683,1
Aragón	14.812,3	5.243,4	248,4	3.538,4	4.719,7	40,9	929,9	20,5	71,1
Asturias, Principado de	12.499,2	6.290,7	72,5	1.662,9	3.540,7	0,0	887,8	21,4	23,2
Balears, Illes	8.623,1	3.290,5	101,2	2.149,0	2.520,1	9,5	496,7	43,2	12,9
Canarias	52.202,6	27.091,0	519,2	8.325,2	13.698,4	55,8	2.272,0	140,9	100,2
Cantabria	9.631,8	4.067,3	114,9	1.993,6	3.029,8	21,0	389,8	10,4	5,0
Castilla y León	34.804,7	16.075,8	532,8	6.583,7	9.548,1	11,4	1.903,3	66,4	83,2
Castilla-La Mancha	41.542,3	19.536,1	908,8	7.701,3	11.231,1	24,1	1.999,9	41,8	99,3
Cataluña	85.012,2	26.930,4	19,5	22.675,7	29.398,0	823,8	2.356,7	109,7	2.698,3
Comunitat Valenciana	100.362,0	35.684,6	1.176,6	25.585,2	29.057,5	54,9	8.363,9	212,9	226,4
Extremadura	31.632,6	14.274,2	468,2	7.237,4	8.691,8	0,3	751,3	39,6	169,9
Galicia	52.822,3	24.060,3	951,5	9.421,5	14.902,2	115,5	3.109,7	110,6	151,2
Madrid, Comunidad de	126.587,7	37.207,3	903,2	19.337,7	49.616,2	10,0	19.116,9	294,6	101,9
Murcia, Región de	33.960,3	16.436,1	393,9	5.668,3	9.530,6	55,0	1.754,7	21,5	100,2
Navarra, Comunidad Foral de	5.988,3	1.700,2	152,4	1.535,5	2.006,1	19,0	551,8	1,2	22,2
País Vasco	18.388,0	7.397,1	794,0	4.415,1	4.923,2	0,0	810,0	33,4	15,2
Rioja, La	4.437,9	1.398,7	62,1	925,3	1.420,3	0,0	597,9	32,9	0,6
Ceuta	2.493,1	1.016,8	95,1	653,7	678,7	0,0	47,0	1,8	0,0
Melilla	2.561,3	1.144,4	105,0	504,9	620,1	0,0	175,1	11,9	0,0
Sin especificar	295,5	105,0	0,0	2,6	0,0	0,0	187,9	0,0	0,0
DISTRIBUCIÓN PORCENTUAL POR ENSEÑANZA									
TOTAL	100,0	41,5	1,3	21,1	29,0	0,2	6,3	0,2	0,5
Andalucía	100,0	46,9	1,5	22,8	24,2	0,1	4,1	0,1	0,2
Aragón	100,0	35,4	1,7	23,9	31,9	0,3	6,3	0,1	0,5
Asturias, Principado de	100,0	50,3	0,6	13,3	28,3	0,0	7,1	0,2	0,2
Balears, Illes	100,0	38,2	1,2	24,9	29,2	0,1	5,8	0,5	0,1
Canarias	100,0	51,9	1,0	15,9	26,2	0,1	4,4	0,3	0,2
Cantabria	100,0	42,2	1,2	20,7	31,5	0,2	4,0	0,1	0,1
Castilla y León	100,0	46,2	1,5	18,9	27,4	0,0	5,5	0,2	0,2
Castilla-La Mancha	100,0	47,0	2,2	18,5	27,0	0,1	4,8	0,1	0,2
Cataluña	100,0	31,7	0,0	26,7	34,6	1,0	2,8	0,1	3,2
Comunitat Valenciana	100,0	35,6	1,2	25,5	29,0	0,1	8,3	0,2	0,2
Extremadura	100,0	45,1	1,5	22,9	27,5	0,0	2,4	0,1	0,5
Galicia	100,0	45,5	1,8	17,8	28,2	0,2	5,9	0,2	0,3
Madrid, Comunidad de	100,0	29,4	0,7	15,3	39,2	0,0	15,1	0,2	0,1
Murcia, Región de	100,0	48,4	1,2	16,7	28,1	0,2	5,2	0,1	0,3
Navarra, Comunidad Foral de	100,0	28,4	2,5	25,6	33,5	0,3	9,2	0,0	0,4
País Vasco	100,0	40,2	4,3	24,0	26,8	0,0	4,4	0,2	0,1
Rioja, La	100,0	31,5	1,4	20,9	32,0	0,0	13,5	0,7	0,0
Ceuta	100,0	40,8	3,8	26,2	27,2	0,0	1,9	0,1	0,0
Melilla	100,0	44,7	4,1	19,7	24,2	0,0	6,8	0,5	0,0
Sin especificar	100,0	35,5	0,0	0,9	0,0	0,0	63,6	0,0	0,0
DISTRIBUCIÓN PORCENTUAL POR COMUNIDAD AUTÓNOMA									
TOTAL	100,0	100,0	100,0	100,0	100,0	100,0	100,0	100,0	100,0
Andalucía	31,9	36,0	36,3	34,4	26,7	15,0	21,0	23,3	15,0
Aragón	1,6	1,3	2,1	1,8	1,7	2,8	1,6	1,3	1,6
Asturias, Principado de	1,3	1,6	0,6	0,8	1,3	0,0	1,5	1,4	0,5
Balears, Illes	0,9	0,8	0,8	1,1	0,9	0,6	0,8	2,7	0,3
Canarias	5,6	7,0	4,3	4,2	5,0	3,8	3,8	8,9	2,2
Cantabria	1,0	1,0	1,0	1,0	1,1	1,4	0,7	0,7	0,1
Castilla y León	3,7	4,1	4,5	3,3	3,5	0,8	3,2	4,2	1,8
Castilla-La Mancha	4,4	5,0	7,6	3,9	4,1	1,7	3,4	2,6	2,2
Cataluña	9,1	6,9	0,2	11,4	10,8	56,4	4,0	6,9	59,1
Comunitat Valenciana	10,7	9,2	9,8	12,9	10,7	3,8	14,2	13,4	5,0
Extremadura	3,4	3,7	3,9	3,7	3,2	0,0	1,3	2,5	3,7
Galicia	5,6	6,2	8,0	4,8	5,5	7,9	5,3	7,0	3,3
Madrid, Comunidad de	13,5	9,6	7,6	9,8	18,3	0,7	32,3	18,6	2,2
Murcia, Región de	3,6	4,2	3,3	2,9	3,5	3,8	3,0	1,4	2,2
Navarra, Comunidad Foral de	0,6	0,4	1,3	0,8	0,7	1,3	0,9	0,1	0,5
País Vasco	2,0	1,9	6,6	2,2	1,8	0,0	1,4	2,1	0,3
Rioja, La	0,5	0,4	0,5	0,5	0,5	0,0	1,0	2,1	0,0
Ceuta	0,3	0,3	0,8	0,3	0,2	0,0	0,1	0,1	0,0
Melilla	0,3	0,3	0,9	0,3	0,2	0,0	0,3	0,8	0,0
Sin especificar	0,0	0,0	0,0	0,0	0,0	0,0	0,3	0,0	0,0

(1) Incluye Ciclos Formativos de Artes Plásticas y Diseño.

(2) Incluye Enseñanzas Deportivas, Educación de Adultos y otras enseñanzas superiores no universitarias.

B5.5. Porcentaje de alumnos becarios e importe medio por becario en Bachillerato y Formación Profesional

	TOTAL		BACHILLERATO		FORMACIÓN PROFESIONAL	
	% Alumnos becarios	Importe medio becario (euros)	% Alumnos becarios	Importe medio becario (euros)	% Alumnos becarios	Importe medio becario (euros)
TOTAL	37,2	1.551,0	35,3	1.665,0	38,6	1.469,7
Andalucía	56,8	1.753,0	63,7	1.760,7	51,5	1.745,7
Aragón	21,6	1.591,6	20,1	1.531,4	22,7	1.631,2
Asturias, Principado de	25,4	1.682,4	31,3	1.619,2	20,4	1.764,6
Balears, Illes	16,1	1.613,8	15,2	1.625,7	16,9	1.605,6
Canarias	43,3	1.750,6	45,2	1.835,6	41,4	1.658,4
Cantabria	38,9	1.283,5	32,1	1.585,7	44,1	1.115,3
Castilla y León	31,0	1.541,4	35,6	1.466,2	27,2	1.621,5
Castilla-La Mancha	38,2	1.598,0	44,6	1.499,1	32,9	1.709,1
Cataluña	21,6	1.566,7	16,5	1.612,4	25,6	1.544,1
Comunitat Valenciana	31,8	1.605,7	33,2	1.657,4	31,0	1.574,3
Extremadura	50,0	1.921,2	53,6	1.806,2	46,9	2.033,9
Galicia	42,0	1.412,1	43,0	1.625,8	41,4	1.255,0
Madrid, Comunidad de	40,9	1.211,8	20,3	1.738,1	60,4	1.043,5
Murcia, Región de	36,9	1.631,0	36,7	1.815,7	37,0	1.473,1
Navarra, Comunidad Foral de	24,6	1.107,2	16,3	1.145,7	31,6	1.090,3
País Vasco	27,2	855,1	26,3	876,7	27,9	840,0
Rioja, La	21,7	1.668,7	24,9	1.431,6	19,9	1.846,4
Ceuta	39,8	1.663,9	38,2	1.914,8	40,7	1.521,9
Melilla	40,7	1.753,5	39,6	2.007,7	41,6	1.568,8

B5.6. Becarios y becas concedidas en enseñanza universitaria por Universidad (1)

(continúa)

	Becarios			Número de becas y ayudas			
	Total becarios	Distribución porcentual	% Alumnos becarios E. universitaria	Total becas	Becas pago directo a alumnos	Exención de precios académicos	Bonificación de precios para familias de 3 hijos
TOTAL	626.747	100,0	39,2	1.363.503	845.705	368.610	149.188
Universidades públicas	589.917	94,1	48,3	1.281.008	791.653	340.167	149.188
A Coruña	7.752	1,2	48,9	19.970	12.987	5.428	1.555
Alcalá	8.807	1,4	46,0	18.465	10.637	5.565	2.263
Alicante	25.412	4,1	100,0	45.418	30.794	11.384	3.240
Almería	6.608	1,1	51,4	16.489	10.724	4.238	1.527
Autónoma de Barcelona	15.158	2,4	41,9	30.622	16.991	8.595	5.036
Autónoma de Madrid	12.159	1,9	46,2	24.764	14.061	6.390	4.313
Barcelona	19.609	3,1	39,2	39.639	21.852	11.067	6.720
Burgos	4.028	0,6	54,5	7.816	4.766	2.155	895
Cádiz	11.584	1,8	55,4	29.121	18.195	8.148	2.778
Cantabria	4.759	0,8	49,5	10.129	6.030	3.177	922
Carlos III de Madrid	9.497	1,5	48,1	16.797	8.870	3.527	4.400
Castilla-La Mancha	13.505	2,2	53,6	35.597	22.812	9.423	3.362
Complutense de Madrid	29.220	4,7	48,0	60.446	33.944	15.712	10.790
Córdoba	8.987	1,4	53,7	23.643	15.773	5.991	1.879
Extremadura	11.509	1,8	60,7	31.118	21.086	7.560	2.472
Girona	5.912	0,9	40,6	12.742	7.359	3.711	1.672
Granada	27.784	4,4	56,3	73.736	49.866	17.798	6.072
Huelva	5.040	0,8	51,3	14.370	9.725	3.890	755
Illes Balears	5.243	0,8	38,7	11.267	6.473	3.380	1.414
Internacional de Andalucía	31	0,0	8,7	81	53	21	7
Internacional Menéndez Pelayo	245	0,0	18,3	482	240	107	135
Jaén	7.668	1,2	56,9	20.334	13.524	5.175	1.635
Jaume I de Castellón	9.817	1,6	75,2	17.743	12.359	4.536	848
La Laguna	12.519	2,0	65,4	32.901	20.734	10.014	2.153
La Rioja	1.958	0,3	47,4	4.111	2.493	1.154	464
Las Palmas de Gran Canaria	10.268	1,6	64,0	24.961	15.340	8.043	1.578
León	5.715	0,9	58,3	12.825	8.312	3.646	867
Lleida	4.857	0,8	47,2	10.167	5.860	2.631	1.676
Málaga	20.061	3,2	58,7	50.707	33.322	13.183	4.202
Miguel Hernández de Elche	9.743	1,6	76,4	17.717	11.882	4.449	1.386
Murcia	15.438	2,5	52,3	38.171	23.052	10.839	4.280
Oviedo	7.443	1,2	39,0	17.046	9.943	5.131	1.972
Pablo de Olavide	6.982	1,1	58,5	16.615	10.401	4.190	2.024
País Vasco/Euskal Herriko Unibertsitatea	15.157	2,4	38,2	35.570	23.139	8.343	4.088
Politécnica de Cartagena	1.974	0,3	38,7	4.531	2.740	1.253	538
Politécnica de Catalunya	9.740	1,6	33,2	16.612	8.782	4.185	3.645
Politécnica de Madrid	11.421	1,8	34,3	19.241	8.648	4.503	6.090
Politécnica de Valencia	20.620	3,3	72,7	36.586	24.241	8.718	3.627
Pompeu Fabra	7.275	1,2	36,8	12.636	7.055	2.917	2.664
Pública de Navarra	5.276	0,8	60,6	8.215	4.630	1.690	1.895
Rey Juan Carlos	20.152	3,2	43,3	40.619	22.674	11.429	6.516
Rovira i Virgili	7.009	1,1	46,6	15.411	8.913	4.317	2.181
Salamanca	15.255	2,4	67,6	35.522	22.916	9.988	2.618
Santiago de Compostela	11.293	1,8	50,4	30.919	20.929	7.729	2.261
Sevilla	26.308	4,2	45,8	64.462	39.902	16.779	7.781
UNED	19.040	3,0	13,8	30.031	11.273	10.403	8.355
Valencia Estudi General	40.342	6,4	93,4	72.245	50.546	17.809	3.890
Valladolid	12.311	2,0	61,3	25.587	15.819	7.197	2.571
Vigo	8.984	1,4	49,9	21.857	13.795	6.175	1.887
Zaragoza	12.442	2,0	43,0	24.954	15.191	6.474	3.289

(1) Los becarios que reciben becas del Ministerio y de una Comunidad se contabilizan en ambas administraciones y por tanto aparecen duplicados, por lo que el número de becarios en algunas universidades está sobredimensionado. Esta situación afecta especialmente a la Comunitat Valenciana donde existe una convocatoria complementaria de compensación de tasas.

B5.6. Becarios y becas concedidas en enseñanza universitaria por Universidad (1)

(conclusión)

	Becarios			Número de becas y ayudas			
	Total becarios	Distribución porcentual	% Alumnos becarios E. universitaria	Total becas	Becas pago directo a alumnos	Exención de precios académicos	Bonificación de precios para familias de 3 hijos
Universidades privadas	36.721	5,9	9,7	82.386	53.943	28.443	-
A Distancia de Madrid (UDIMA)	544	0,1	6,7	1.118	590	528	-
Abat Oliba CEU	117	0,0	5,2	226	166	60	-
Alfonso X El Sabio	712	0,1	7,1	1.778	1.159	619	-
Antonio de Nebrija	749	0,1	5,7	1.792	1.149	643	-
Atlántico Medio	269	0,0	9,4	677	424	253	-
Camilo José Cela	693	0,1	6,6	1.678	1.114	564	-
Cardenal Herrera-CEU	1.295	0,2	13,3	3.463	2.274	1.189	-
Católica de Valencia S. Vicente Mártir	2.931	0,5	25,3	7.257	4.713	2.544	-
Católica San Antonio de Murcia	2.379	0,4	15,9	5.982	4.090	1.892	-
Católica Sta. Teresa de Jesús de Ávila	733	0,1	16,9	1.754	1.120	634	-
CUNEF Universidad	16	0,0	1,7	41	28	13	-
Deusto	1.933	0,3	19,4	4.763	3.585	1.178	-
ESIC Universidad	46	0,0	2,1	126	83	43	-
Europea de Canarias	269	0,0	16,5	808	554	254	-
Europea de Madrid	877	0,1	5,9	2.335	1.559	776	-
Europea de Valencia	470	0,1	11,6	1.373	938	435	-
Europea del Atlántico	552	0,1	11,4	1.336	846	490	-
Europea Miguel de Cervantes	786	0,1	15,5	1.664	1.045	619	-
Fernando Pessoa-Canarias	305	0,0	26,4	874	570	304	-
Francisco de Vitoria	1.152	0,2	9,2	2.720	1.864	856	-
IE Universidad	216	0,0	2,9	265	247	18	-
Internacional de Catalunya	481	0,1	9,9	963	694	269	-
Internacional de La Rioja	2.964	0,5	5,7	6.570	3.654	2.916	-
Internacional Valenciana	1.377	0,2	8,7	3.036	1.695	1.341	-
Internacional Villanueva	121	0,0	10,9	277	185	92	-
Isabel I	390	0,1	9,1	769	392	377	-
Loyola Andalucía	487	0,1	13,1	1.227	827	400	-
Mondragon Unibertsitatea	1.328	0,2	21,8	2.683	2.141	542	-
Navarra	1.641	0,3	13,6	2.968	2.353	615	-
Oberta de Catalunya	4.026	0,6	5,6	7.871	3.918	3.953	-
Pontificia Comillas	1.442	0,2	14,6	2.579	1.990	589	-
Pontificia de Salamanca	1.105	0,2	27,0	2.638	1.822	816	-
Ramon Llull	1.502	0,2	9,0	2.534	1.889	645	-
San Jorge	328	0,1	10,6	731	501	230	-
San Pablo CEU	710	0,1	7,6	1.290	999	291	-
Vic-Central de Catalunya	1.775	0,3	17,0	4.220	2.765	1.455	-
Sin especificar universidad	109	0,0	0	109	109	0	-

(1) Los becarios que reciben becas del Ministerio y de una Comunidad se contabilizan en ambas administraciones y por tanto aparecen duplicados, por lo que el número de becarios en algunas universidades está sobredimensionado. Esta situación afecta especialmente a la Comunitat Valenciana donde existe una convocatoria complementaria de compensación de tasas.

B5.7. Importe de las becas y ayudas concedidas en enseñanza universitaria por Universidad

(continúa)

	Importe total (miles de euros)	Distribución porcentual			Distribución porcentual del importe total por universidad
		Becas pago directo a alumnos	Exención de precios académicos	Bonificación de precios para familias de 3 hijos	
TOTAL	1.230.823,5	70,2	24,2	5,6	100,0
Universidades públicas	1.155.743,2	70,8	23,3	5,9	93,9
A Coruña	18.658,6	79,8	17,4	2,8	1,5
Alcalá	17.407,9	60,6	31,9	7,5	1,4
Alicante	39.532,9	65,0	31,9	3,1	3,2
Almería	15.837,4	78,6	19,0	2,4	1,3
Autónoma de Barcelona	28.417,6	59,1	30,1	10,8	2,3
Autónoma de Madrid	22.268,1	64,1	26,1	9,8	1,8
Barcelona	35.707,4	59,8	28,8	11,4	2,9
Burgos	6.755,6	69,2	24,6	6,2	0,5
Cádiz	26.700,4	77,6	18,6	3,8	2,2
Cantabria	8.815,1	73,0	22,8	4,2	0,7
Carlos III de Madrid	14.652,7	64,7	22,7	12,6	1,2
Castilla-La Mancha	35.263,4	77,5	18,5	4,0	2,9
Complutense de Madrid	53.672,7	67,4	23,3	9,3	4,4
Córdoba	23.319,2	81,2	15,8	3,0	1,9
Extremadura	31.811,7	78,6	17,9	3,4	2,6
Girona	11.973,0	62,0	29,3	8,7	1,0
Granada	73.035,0	82,1	14,8	3,1	5,9
Huelva	14.773,0	80,6	17,5	2,0	1,2
Illes Balears	9.990,5	65,5	27,4	7,1	0,8
Internacional de Andalucía	73,2	73,9	22,3	3,8	0,0
Internacional Menéndez Pelayo	428,8	47,0	33,2	19,8	0,0
Jaén	20.203,3	80,4	16,5	3,0	1,6
Jaume I de Castellón	13.937,0	67,3	29,8	2,9	1,1
La Laguna	30.367,8	78,3	19,1	2,6	2,5
La Rioja	3.908,9	68,1	27,1	4,8	0,3
Las Palmas de Gran Canaria	21.887,7	77,2	20,4	2,4	1,8
León	11.781,4	71,7	24,3	4,0	1,0
Lleida	9.977,4	62,3	30,2	7,5	0,8
Málaga	46.437,8	79,8	16,9	3,3	3,8
Miguel Hernández de Elche	15.063,2	64,1	31,4	4,5	1,2
Murcia	34.830,1	74,3	20,6	5,2	2,8
Oviedo	14.625,5	70,2	24,0	5,9	1,2
Pablo de Olavide	15.996,4	76,9	18,0	5,1	1,3
País Vasco/Euskal Herriko Unibertsitatea	26.207,2	63,5	28,7	7,8	2,1
Politécnica de Cartagena	3.947,1	75,7	18,1	6,2	0,3
Politécnica de Catalunya	14.749,8	54,8	29,6	15,6	1,2
Politécnica de Madrid	17.797,5	50,3	27,1	22,6	1,4
Politécnica de Valencia	30.125,9	65,4	28,5	6,1	2,4
Pompeu Fabra	11.271,0	60,2	26,0	13,8	0,9
Pública de Navarra	6.540,3	62,2	22,9	15,0	0,5
Rey Juan Carlos	36.793,1	63,6	28,0	8,4	3,0
Rovira i Virgili	14.888,3	63,3	28,9	7,8	1,2
Salamanca	32.513,3	72,8	24,1	3,1	2,6
Santiago de Compostela	29.877,5	82,2	15,2	2,6	2,4
Sevilla	59.203,7	76,2	19,0	4,8	4,8
UNED	16.614,5	37,7	45,7	16,7	1,3
Valencia Estudi General	61.126,0	67,5	29,5	3,0	5,0
Valladolid	22.310,8	70,4	24,0	5,6	1,8
Vigo	19.928,6	78,9	18,2	2,9	1,6
Zaragoza	23.738,2	68,1	24,1	7,9	1,9

B5.7. Importe de las becas y ayudas concedidas en enseñanza universitaria por Universidad

(conclusión)

	Importe total (miles de euros)	Distribución porcentual			Distribución porcentual del importe total por universidad
		Becas pago directo a alumnos	Exención de precios académicos	Bonificación de precios para familias de 3 hijos	
Universidades privadas	74.974,7	61,5	38,5	-	6,1
A Distancia de Madrid (UDIMA)	840,3	37,1	62,9	-	0,1
Abat Oliba CEU	246,7	70,9	29,1	-	0,0
Alfonso X El Sabio	1.945,4	58,9	41,1	-	0,2
Antonio de Nebrija	1.944,2	55,4	44,6	-	0,2
Atlántico Medio	556,0	71,3	28,7	-	0,0
Camilo José Cela	1.819,4	62,2	37,8	-	0,1
Cardenal Herrera-CEU	3.554,8	66,5	33,5	-	0,3
Católica de Valencia S. Vicente Mártir	7.241,0	66,4	33,6	-	0,6
Católica San Antonio de Murcia	5.780,4	71,1	28,9	-	0,5
Católica Sta. Teresa de Jesús de Ávila	1.456,9	62,8	37,2	-	0,1
CUNEF Universidad	58,5	66,8	33,2	-	0,0
Deusto	3.138,1	62,0	38,0	-	0,3
ESIC Universidad	141,2	69,2	30,8	-	0,0
Europea de Canarias	766,6	77,6	22,4	-	0,1
Europea de Madrid	2.419,6	59,6	40,4	-	0,2
Europea de Valencia	1.473,9	70,8	29,2	-	0,1
Europea del Atlántico	1.255,6	68,8	31,2	-	0,1
Europea Miguel de Cervantes	1.469,2	58,4	41,6	-	0,1
Fernando Pessoa-Canarias	783,5	71,2	28,8	-	0,1
Francisco de Vitoria	2.949,7	65,1	34,9	-	0,2
IE Universidad	175,0	91,7	8,3	-	0,0
Internacional de Catalunya	975,5	63,0	37,0	-	0,1
Internacional de La Rioja	4.645,2	44,3	55,7	-	0,4
Internacional Valenciana	2.677,6	42,4	57,6	-	0,2
Internacional Villanueva	290,8	61,7	38,3	-	0,0
Isabel I	678,3	40,4	59,6	-	0,1
Loyola Andalucía	1.103,9	72,7	27,3	-	0,1
Mondragon Unibertsitatea	1.960,0	72,1	27,9	-	0,2
Navarra	3.283,9	78,7	21,3	-	0,3
Oberta de Catalunya	5.035,3	26,7	73,3	-	0,4
Pontificia Comillas	2.909,3	76,1	23,9	-	0,2
Pontificia de Salamanca	2.541,1	71,9	28,1	-	0,2
Ramon Llull	2.421,2	67,8	32,2	-	0,2
San Jorge	731,2	64,7	35,3	-	0,1
San Pablo CEU	1.347,3	74,0	26,0	-	0,1
Vic-Central de Catalunya	4.358,0	59,4	40,6	-	0,4
Sin especificar universidad	105,6	100,0	0,0	-	0,0

B5.8. Importe de las becas y ayudas en enseñanzas obligatorias, E. Infantil y E. Especial por administración educativa financiadora y tipo de ayuda (miles de euros) (1)

(continúa)

	TOTAL	Enseñanza	Transporte	Comedor	Residencia
TOTAL	945.215,3	265.587,7	20.564,6	471.330,3	4.574,3
Ministerio de Educación	129.671,1	0,0	333,7	966,0	0,0
Andalucía	325.860,5	188.012,4	5.396,5	118.205,6	3.696,0
Aragón	12.854,3	0,0	0,0	10.267,0	0,0
Asturias, Principado de	1.261,3	0,0	0,0	0,0	0,0
Balears, Illes	8.125,0	237,1	0,0	7.887,8	0,0
Canarias	24.760,1	0,0	0,0	17.856,6	0,0
Cantabria	1.712,8	0,0	11,9	1.700,9	0,0
Castilla y León	20.899,6	0,0	20,7	14.687,9	0,0
Castilla-La Mancha	11.335,0	0,0	80,9	9.806,9	878,3
Cataluña	150.544,0	2.400,0	13.546,9	134.597,0	0,0
Comunitat Valenciana	107.672,6	38.228,4	0,0	67.196,0	0,0
Extremadura	5.028,4	3.850,9	223,9	144,1	0,0
Galicia (4)	26.933,4	0,0	0,0	17.077,5	„
Madrid, Comunidad de	65.940,0	32.393,7	901,7	29.009,1	0,0
Murcia, Región de	3.995,9	0,0	0,0	3.990,9	0,0
Navarra, Comunidad Foral de	257,4	0,0	0,0	0,0	0,0
País Vasco	46.389,5	465,2	47,5	36.708,9	0,0
Rioja, La	1.974,5	0,0	1,0	1.228,1	0,0

(conclusión)

	Libros y material	Idioma extranjero	Necesidades educativas específicas (2)	Otras becas (3)
TOTAL	47.045,8	701,2	125.411,7	9.999,6
Ministerio de Educación	12.180,1	0,0	116.191,3	0,0
Andalucía	0,0	0,0	582,1	9.967,9
Aragón	2.536,5	0,0	50,9	0,0
Asturias, Principado de	1.261,3	0,0	0,0	0,0
Balears, Illes	0,0	0,0	0,0	0,0
Canarias	6.569,4	0,0	334,1	0,0
Cantabria	0,0	0,0	0,0	0,0
Castilla y León	6.190,0	0,0	1,1	0,0
Castilla-La Mancha	0,0	0,0	568,8	0,0
Cataluña	0,0	0,0	0,0	0,0
Comunitat Valenciana	0,0	0,0	2.248,2	0,0
Extremadura	0,0	353,0	456,6	0,0
Galicia (4)	9.306,4	0,0	549,4	0,0
Madrid, Comunidad de	0,0	0,0	3.610,5	25,0
Murcia, Región de	0,0	0,0	0,0	5,0
Navarra, Comunidad Foral de	0,0	0,0	257,4	0,0
País Vasco	8.258,4	348,3	561,3	0,0
Rioja, La	743,7	0,0	0,0	1,7

(1) En el curso 2021-22 el importe de los sistemas de financiación de libros y material escolar distintos a becas que no se contabilizan en la "Estadística de Becas y Ayudas al estudio" asciende a 196.527,6 miles de euros.

(2) Becas y ayudas: se contabiliza el número de beneficiarios de las convocatorias destinadas a alumnado con necesidad específica de apoyo educativo, independientemente de los conceptos para los que se recibe la ayuda (enseñanza, transporte, comedor escolar, residencia escolar,...).

(3) Incluye importes de excelencia, actividades extraescolares y aula matinal.

(4) Los datos dependientes de la Administración educativa de Galicia son del curso 2020-21.

B5.9. Importe de las becas y ayudas en enseñanzas postobligatorias no universitarias por administración educativa financiadora y tipo de ayuda (miles de euros)

(continúa)

	TOTAL	Enseñanza	Compensatoria (1)	Transporte	Comedor	Residencia	Libros y material	Idioma extranjero	Necesidades educativas específicas (2)
TOTAL	937.402,0	26.583,3	531.527,2	27.016,9	197,3	34.889,5	4.184,3	4.285,7	23.826,3
Ministerio de Educación	797.670,6	0,0	476.618,8	251,2	0,0	30.448,0	0,0	3.782,2	6.362,3
Andalucía	60.011,4	0,0	33.603,4	23.283,1	5,8	2.859,2	0,0	0,0	0,0
Aragón	29,9	0,0	0,0	0,0	0,0	0,0	29,9	0,0	0,0
Asturias, Principado de	158,1	0,0	0,0	0,0	0,0	0,0	0,0	0,0	158,1
Baleares, Illes	5,3	0,0	0,0	0,0	5,3	0,0	0,0	0,0	0,0
Canarias	195,3	0,0	0,0	0,0	86,8	0,0	60,0	0,0	0,0
Cantabria	274,8	0,0	0,0	229,2	0,0	0,0	0,0	0,0	0,0
Castilla y León	799,9	0,0	0,0	0,0	0,0	207,0	0,0	0,0	0,0
Castilla-La Mancha	1.010,0	0,0	0,0	78,7	0,0	564,6	0,0	0,0	366,7
Cataluña	2.556,1	2.556,1	0,0	0,0	0,0	0,0	0,0	0,0	0,0
Comunitat Valenciana	1.849,9	0,0	0,0	1.238,0	0,0	0,0	0,0	0,0	0,0
Extremadura	178,6	0,0	0,0	57,7	0,0	12,8	0,0	54,5	8,8
Galicia (5)	816,0	0,0	0,0	497,3	98,8	0,0	0,0	0,0	0,0
Madrid, Comunidad de	51.740,2	23.915,3	9.997,8	859,2	0,7	0,0	0,0	0,0	16.719,8
Murcia, Región de	223,3	0,0	0,0	0,0	0,0	0,0	0,0	0,0	0,0
Navarra, Comunidad Foral de	1.142,2	111,9	145,0	485,3	0,0	398,9	0,0	0,0	0,2
País Vasco	18.246,7	0,0	11.162,2	21,2	0,0	399,0	4.094,4	449,0	149,4
Rioja, La	494,0	0,0	0,0	15,9	0,0	0,0	0,0	0,0	60,9

(conclusión)

	Movilidad	Erasmus (3)	Prácticas en el extranjero	Exce-lencia	Beca básica	Cuantía variable	Beca formativa FP Dual	Otras becas y sin especificar tipo (4)
TOTAL	29,2	2.836,2	98,1	9.551,6	53.087,5	217.459,6	1.512,8	289,7
Ministerio de Educación	0,0	1.973,5	0,0	9.064,9	53.087,5	216.082,1	0,0	0,0
Andalucía	0,0	211,5	0,0	32,0	0,0	0,0	0,0	16,4
Aragón	0,0	0,0	0,0	0,0	0,0	0,0	0,0	0,0
Asturias, Principado de	0,0	0,0	0,0	0,0	0,0	0,0	0,0	0,0
Baleares, Illes	0,0	0,0	0,0	0,0	0,0	0,0	0,0	0,0
Canarias	0,0	48,5	0,0	0,0	0,0	0,0	0,0	0,0
Cantabria	29,2	0,0	0,0	0,0	0,0	0,0	0,0	16,3
Castilla y León	0,0	0,0	0,0	0,0	0,0	592,9	0,0	0,0
Castilla-La Mancha	0,0	0,0	0,0	0,0	0,0	0,0	0,0	0,0
Cataluña	0,0	0,0	0,0	0,0	0,0	0,0	0,0	0,0
Comunitat Valenciana	0,0	0,0	0,0	0,0	0,0	0,0	541,8	70,1
Extremadura	0,0	44,7	0,0	0,0	0,0	0,0	0,0	0,0
Galicia (5)	0,0	0,0	72,7	0,0	0,0	0,0	147,3	0,0
Madrid, Comunidad de	0,0	0,0	0,0	74,9	0,0	0,0	0,0	172,5
Murcia, Región de	0,0	0,0	0,0	55,5	0,0	0,0	167,8	0,0
Navarra, Comunidad Foral de	0,0	0,0	0,0	0,0	0,0	0,0	0,0	0,9
País Vasco	0,0	557,8	0,0	317,3	0,0	784,6	311,6	0,0
Rioja, La	0,0	0,0	25,4	6,9	0,0	0,0	344,4	13,5

(1) En el caso del Ministerio se incluye la componente de las cuantías fijas ligadas a la renta.

(2) Se suman todos los importes de las convocatorias destinadas a alumnado con necesidad específica de apoyo educativo, independientemente de los conceptos por los que se recibe la ayuda (enseñanza, transporte, comedor escolar, residencia escolar,...).

(3) Incluye la cofinanciación del programa por el Ministerio y los complementos a las ayudas del programa.

(4) "Otras becas" incluye actividades extraescolares y movilidad.

(5) Los datos dependientes de la Administración educativa de Galicia son del curso 2020-21.

B5.10. Importe de las becas y ayudas universitarias por administración educativa financiadora y tipo de ayuda
(miles de euros)

(continúa)

	TOTAL	Ense- ñanza	Compen- satoria (1)	Trans- porte	Resi- dencia	Libros y material	Idioma extranjero	Exención precios
TOTAL	1.230.823,5	824,2	292.512,9	11.112,6	167.497,5	3.864,3	4.986,9	366.483,2
Ministerio de Educación	1.134.860,1	0,0	287.843,6	5.555,5	157.362,4	0,0	4.433,2	333.153,0
Andalucía	8.738,7	0,0	0,0	0,0	0,0	0,0	370,4	0,0
Aragón	2.040,8	686,9	104,5	991,0	0,0	0,0	0,0	0,0
Asturias, Principado de	231,6	0,0	20,2	0,0	0,0	0,0	0,0	0,0
Balears, Illes	1.487,8	0,0	0,0	1.440,4	11,3	0,0	0,0	0,0
Canarias	6.890,2	0,0	2.390,2	512,8	1.215,2	0,0	0,0	2.679,3
Cantabria	460,8	15,0	0,0	0,0	0,0	0,0	0,0	174,8
Castilla y León	4.467,9	0,0	0,0	0,0	0,0	0,0	64,3	1.855,2
Castilla-La Mancha	0,0	0,0	0,0	0,0	0,0	0,0	0,0	0,0
Cataluña	2.615,4	97,0	0,0	0,0	0,0	0,0	0,0	0,0
Comunitat Valenciana	23.563,8	0,0	1.383,7	0,0	0,0	0,0	0,0	17.087,3
Extremadura	917,6	0,0	285,0	0,0	0,0	0,0	0,0	0,0
Galicia	2.295,1	0,0	50,5	0,0	0,0	0,0	119,0	79,4
Madrid, Comunidad de	8.364,1	0,0	0,0	0,0	0,0	0,0	0,0	1.398,9
Murcia, Región de	354,0	25,3	0,0	0,0	0,0	0,0	0,0	292,2
Navarra, Comunidad Foral de	3.371,0	0,0	0,0	0,0	0,0	0,0	0,0	20,2
País Vasco	28.788,0	0,0	435,2	2.612,9	8.908,6	3.864,3	0,0	9.743,0
Rioja, La	1.376,7	0,0	0,0	0,0	0,0	0,0	0,0	0,0

(conclusión)

	Movi- lidad	Erasmus (2)	Colabo- ración	Movilidad internac.	Prácticas en el extranjero	Exce- lencia	Cuantía variable	Otras becas y sin especificar tipo
TOTAL	1.666,3	40.675,9	5.056,8	8.870,1	0,0	18.247,3	305.608,7	3.416,9
Ministerio de Educación	0,0	28.026,5	4.800,0	0,0	0,0	8.077,4	305.608,7	0,0
Andalucía	0,0	3.372,2	0,0	4.996,2	0,0	0,0	0,0	0,0
Aragón	0,0	258,5	0,0	0,0	0,0	0,0	0,0	0,0
Asturias, Principado de	0,0	211,4	0,0	0,0	0,0	0,0	0,0	0,0
Balears, Illes	0,0	0,0	0,0	24,0	0,0	12,0	0,0	0,0
Canarias	0,0	0,0	0,0	0,0	0,0	0,0	0,0	92,7
Cantabria	0,0	221,0	0,0	50,0	0,0	0,0	0,0	0,0
Castilla y León	0,0	998,7	0,0	0,0	0,0	1.549,7	0,0	0,0
Castilla-La Mancha	0,0	0,0	0,0	0,0	0,0	0,0	0,0	0,0
Cataluña	392,0	0,0	0,0	2.126,4	0,0	0,0	0,0	0,0
Comunitat Valenciana	0,0	5.092,8	0,0	0,0	0,0	0,0	0,0	0,0
Extremadura	0,0	377,8	0,0	0,0	0,0	254,8	0,0	0,0
Galicia	0,0	1.718,9	0,0	29,8	0,0	297,5	0,0	0,0
Madrid, Comunidad de	0,0	0,0	0,0	0,0	0,0	6.732,6	0,0	232,5
Murcia, Región de	0,0	36,5	0,0	0,0	0,0	0,0	0,0	0,0
Navarra, Comunidad Foral de	0,0	259,1	0,0	0,0	0,0	0,0	0,0	3.091,6
País Vasco	0,0	0,0	256,8	1.643,8	0,0	1.323,5	0,0	0,0
Rioja, La	1.274,3	102,4	0,0	0,0	0,0	0,0	0,0	0,0

(1) En el caso del Ministerio, se incluye la componente de las cuantías fijas ligadas a la renta.

(2) Incluye la cofinanciación del programa por el Ministerio y los complementos a las ayudas del programa. En las convocatorias de Cataluña, Comunidad Foral de Navarra y País Vasco se incluyen otros programas de movilidad internacional y en Cataluña puede incluir becas para títulos propios de Universidades.

B5.11. Importes y beneficiarios de los sistemas de financiación de libros y material escolar distintos a becas (1)

	Importe (miles de euros)	Beneficiarios (2)				
		Total	E. Primaria	ESO	E. Especial	Otros (3)
TOTAL	196.527,6	2.852.508	1.650.186	1.099.490	19.637	34.995
Andalucía	79.577,5	932.300	516.315	395.682	5.533	14.770
Aragón	2.721,6	13.263	6.629	6.634	0	0
Asturias, Principado de	1.261,3	12.012	6.826	5.186	0	0
Baleares, Illes	2.170,4	59.477	37.729	21.748	0	0
Canarias	3.734,7	50.397	20.890	14.763	298	193
Cantabria	2.793,3	54.859	30.900	22.768	369	822
Castilla y León	8.808,4	65.575	41.113	24.462	0	0
Castilla-La Mancha	0,0	0	0	0	0	0
Cataluña	5.671,7	329.337	187.798	141.539	0	0
Comunitat Valenciana	23.675,9	450.405	259.551	178.625	2.732	9.497
Extremadura	6.561,2	122.016	65.475	44.017	336	0
Galicia	4.244,8	97.967	47.769	50.198	0	0
Madrid, Comunidad de	44.487,1	483.812	300.231	151.306	4.846	5.670
Murcia, Región de	4.217,5	72.736	50.342	13.950	5.523	2.921
Navarra, Comunidad Foral de	0,0	0	0	0	0	0
País Vasco	4.539,4	87.428	65.178	22.250	0	0
Rioja, La	2.063,0	20.924	13.440	6.362	0	1.122

(1) Las comunidades utilizan diferentes sistemas de financiación de libros y material escolar distintos a becas: programas de gratuidad, otros programas de financiación de libros e incluso programas de ambos tipos, dependiendo del nivel de enseñanza.

(2) Se incluyen todos los alumnos que se benefician del programa, no sólo los beneficiarios de libros repuestos en el curso de referencia. No obstante, hay comunidades que únicamente han contabilizado los beneficiarios de libros repuestos en el curso de referencia porque no disponen de información sobre los lotes de libros de cursos anteriores que son reutilizados por los centros en el curso 2021/2022.

(3) 'Otros' incluye en los beneficiarios financiados por la C. A., Ed. Infantil en Canarias, Extremadura y Madrid. También incluye en los beneficiarios por el Ministerio Ed. Infantil en Extremadura.

B5.12. Porcentaje de alumnos becarios en Bachillerato y Formación Profesional por administración educativa financiadora (1)

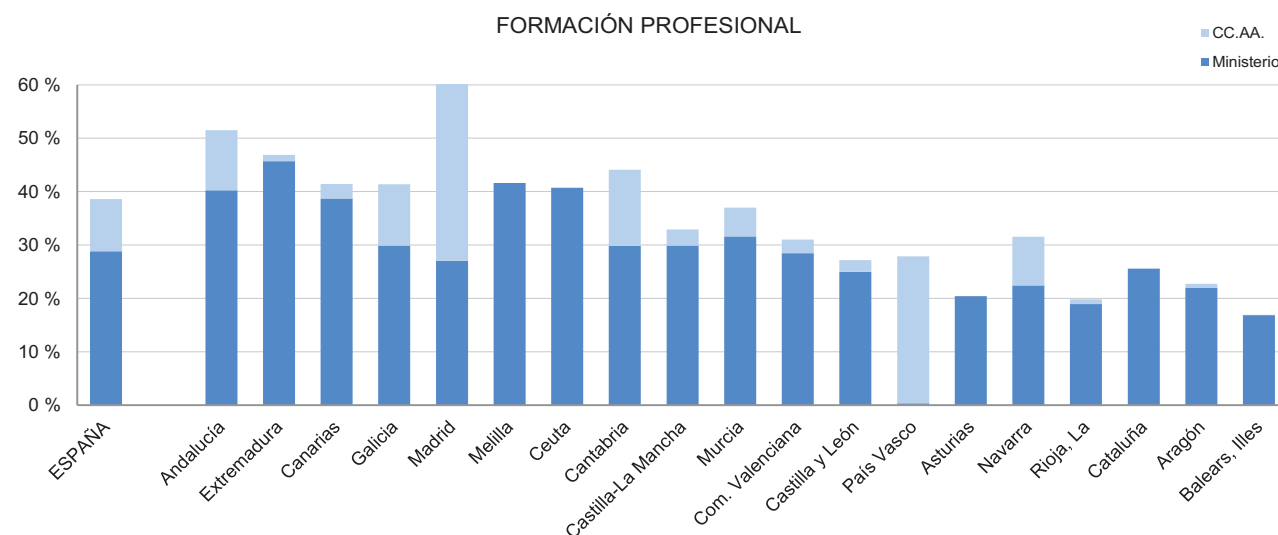
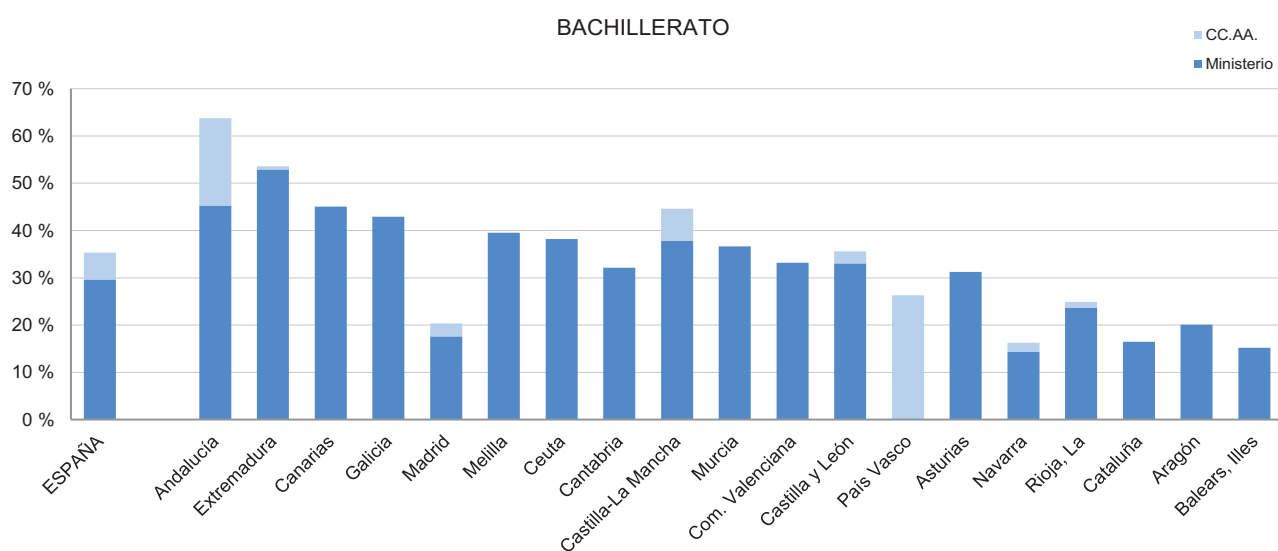
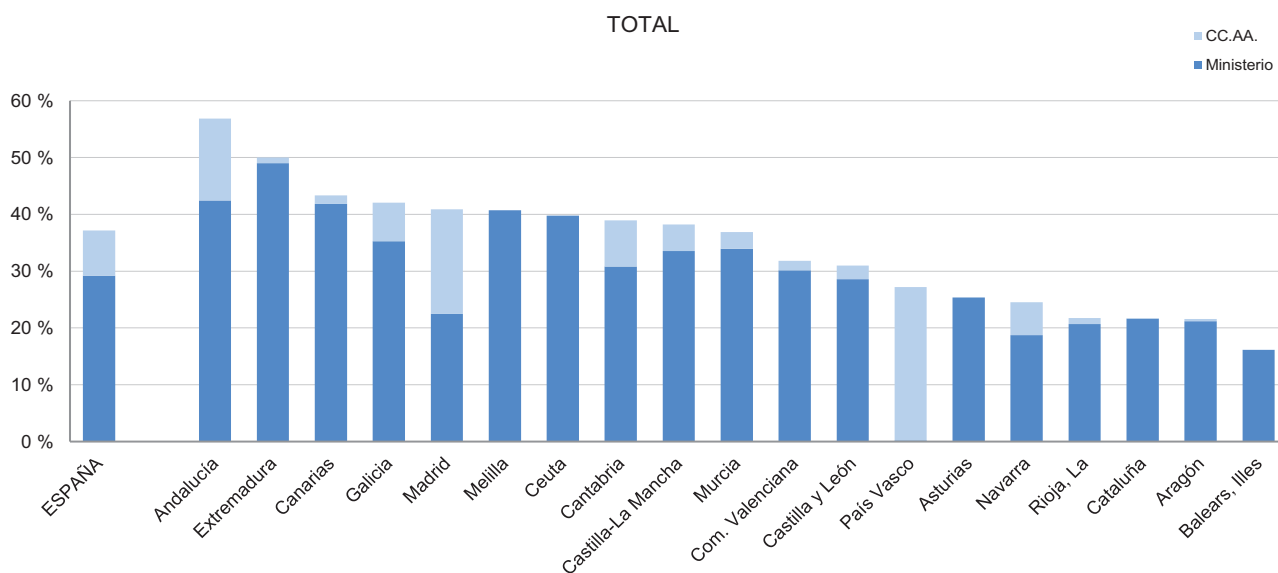

(1) Las CC. AA. aparecen ordenadas por el porcentaje de alumnado becario en el Total de Bachillerato y Formación Profesional.

B5.13. Porcentaje de alumnos becarios en las universidades públicas por administración educativa financiadora (1)

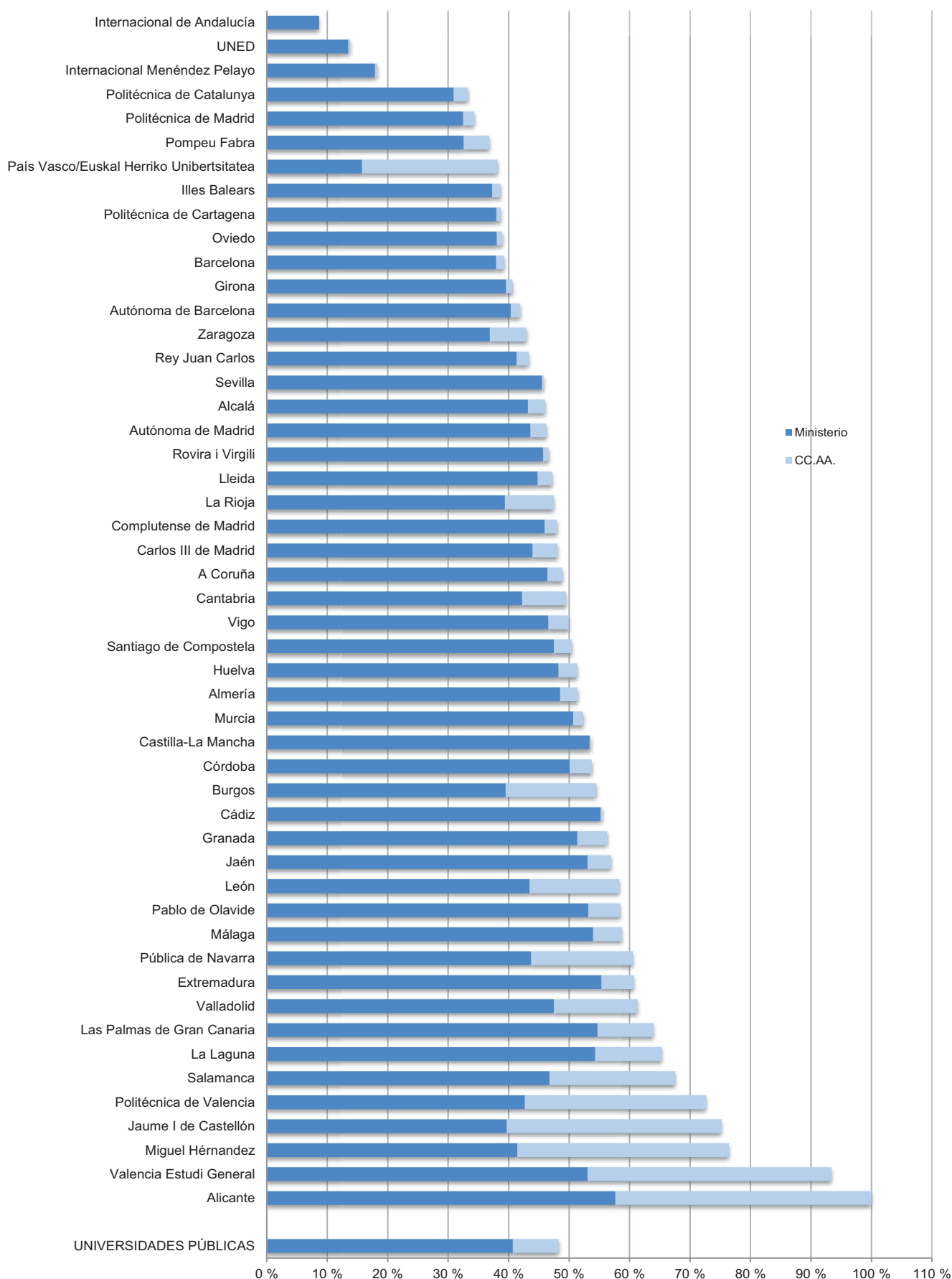

(1) Los becarios que reciben becas del Ministerio y de una Comunidad se contabilizan en ambas administraciones y por tanto aparecen duplicados, por lo que el número de becarios en algunas universidades está sobredimensionado. Esta situación afecta especialmente a la Comunitat Valenciana donde existe una convocatoria complementaria de compensación de tasas.

B5.14. Distribución porcentual del importe de las becas y ayudas de cada nivel educativo según administración educativa financiadora

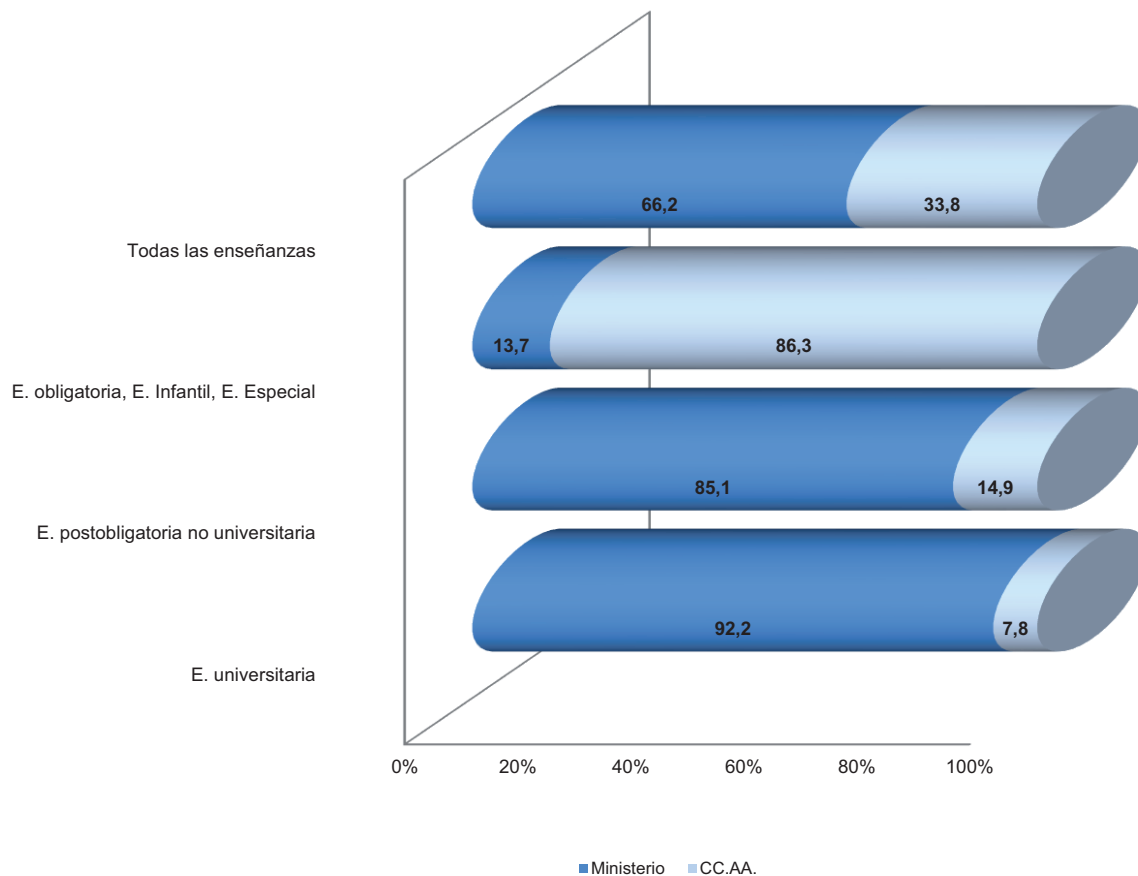

C. ESCOLARIZACIÓN, TRANSICIÓN Y RESULTADOS EN EL SISTEMA EDUCATIVO

C1. La escolarización en el sistema educativo

C2. Las transiciones y los resultados educativos

C1. LA ESCOLARIZACIÓN EN EL SISTEMA EDUCATIVO

C1.0. Contenido, notas explicativas y fuentes de información

En este capítulo se presenta una visión conjunta de la escolarización en los distintos niveles y regímenes del sistema educativo y formativo en el curso 2021-2022.

Los principales aspectos que se analizan son:

- El volumen de alumnado matriculado en las distintas enseñanzas del sistema educativo (tabla C1.1).
- El nivel de escolarización por edad, sexo y enseñanza (tablas C1.2 a C1.6).
- La escolarización según la titularidad del centro/tipo de financiación de la enseñanza (tabla C1.7).
- La distribución de la escolarización por tamaño del municipio donde está ubicado el centro (tabla C1.8).

Se facilitan las siguientes precisiones técnicas sobre los datos estadísticos de alumnado matriculado:

- El alumnado de E. Infantil se refiere al escolarizado en centros autorizados por las administraciones educativas.
- Para la cuantificación del nivel de escolarización (datos por edad, tasas de escolarización y esperanza de escolarización), se han tenido en cuenta las enseñanzas de Régimen General, no universitarias y universitarias, las enseñanzas profesionales de Música y Danza (de 16 y más años), los niveles B2, C1 y C2 de la enseñanza de Idiomas (presencial de 16 y más años), los Ciclos Formativos de Artes Plásticas y Diseño, las Enseñanzas Artísticas Superiores, las Enseñanzas Deportivas de Régimen Especial, los Certificados de Profesionalidad, la Formación Sanitaria Especializada, las enseñanzas para el acceso a la escala básica del Cuerpo Nacional de Policía y las EE. Iniciales y Secundaria de Educación de Adultos.

No se incluyen:

- Las enseñanzas elementales de Música y Danza y las enseñanzas profesionales de Música y Danza (del alumnado menor de 16 años), al coincidir teóricamente con las edades de escolarización obligatoria en la enseñanza básica.
- Las Enseñanzas de las Escuelas Oficiales de Idiomas (excepto los niveles B2, C1 y C2 presencial de 16 y más años, presencial) al poder ser compatibilizadas con otras enseñanzas, o cursadas como enseñanzas de la oferta de adultos.
- En esta edición, siguiendo la metodología de la estadística internacional, se continua aplicando la revisión de la Clasificación Internacional Normalizada de la Educación 2011 (CINE-2011), utilizándose la siguiente clasificación de los programas educativos en los diferentes niveles de la misma:
 - **CINE 0** -E. Infantil y E. Especial Infantil
 - **CINE 1** -E. Primaria, E. Especial Básica y EE. Iniciales de E. de Adultos
 - **CINE 2** -Cursos 1.º a 3.º de E.S.O.; E. Secundaria para personas adultas, E. Especial-Transición a la vida adulta, Otros programas formativos de F.P. y Certificados de Profesionalidad Nivel I
 - **CINE 3** - 4.º curso de E.S.O., Bachillerato, Ciclos Formativos de F.P. Básica y de Grado Medio de F.P. y de Artes Plásticas y Diseño, Grado Medio de EE. Deportivas, Certificados de Profesionalidad Nivel II, EE. Profesionales de Música y Danza -16 y más años-, Niveles B2, C1 y C2 de la enseñanza de Idiomas (presencial de 16 y más años) y Escala Básica de la Policía
 - **CINE 4** -Certificados de Profesionalidad Nivel III
 - **CINE 5** -Ciclos Formativos de Grado superior de F.P. y de Artes Plásticas y Diseño y Grado Superior de EE. Deportivas
 - **CINE 6** -Grado y Diplomatura Universitaria, y EE. Artísticas equivalentes a Grado y a Diplomatura Universitaria
 - **CINE 7** -Máster Oficial, Licenciatura Universitaria, Grado de más de 4 años, EE. Artísticas equivalentes a Licenciatura, Máster en EE. Artísticas y Formación de Especialidades Sanitarias
 - **CINE 8** -Doctorado
- La *tasa neta de escolaridad en una edad y una enseñanza*, es la relación entre el alumnado de esa edad que cursa la enseñanza considerada respecto al total de población de la misma edad.
 - Para el cálculo de las tasas netas se han utilizado los datos de la *Estadística Continua de Población del INE*.
 - La *esperanza de vida escolar a los 6 años* indica el número medio de años de escolarización a partir de los 6 años en el sistema educativo, de acuerdo al nivel de escolarización existente en cada edad en el curso escolar al que está referida la información. En este indicador no se tienen en cuenta los años de escolarización en E. Infantil (ver tabla C1.5).
 - La *clasificación por tamaño de municipio* se realiza atendiendo a la población de cada municipio según la *Estadística del Padrón continuo del INE*. La única excepción corresponde a las comunidades autónomas de Principado de Asturias, Galicia y Región de Murcia, donde la clasificación se ha realizado sustituyendo el municipio por la entidad singular. En el caso de que un centro docente tenga unidades escolares en distintos municipios (centros rurales agrupados), a efectos de este tratamiento estadístico, se han incluido en el municipio cabecera del centro.

C1. LA ESCOLARIZACIÓN EN EL SISTEMA EDUCATIVO

No se incluye en este capítulo información sobre los accesos, progresos, resultados y salidas del sistema educativo, los cuales son abordados en el capítulo siguiente, C2. Más información sobre la variable *alumnado matriculado* y el análisis de sus características aparece en todos los capítulos del apartado de *Las enseñanzas* y del apartado de *Otros aspectos de la escolarización*.

Fuentes de información:

- *Estadística de las Enseñanzas no universitarias*. Curso 2021-2022. S.G. de Estadística y Estudios del Ministerio de Educación, Formación Profesional y Deportes.
- *Estadística de Estudiantes Universitarios*. Curso 2021-2022. Ministerio de Ciencia, Innovación y Universidades (C1.1 a C1.6).

C1.1. Alumnado matriculado en el sistema educativo por enseñanza

(continúa)

TOTAL	Total EE. Régimen General no Universitario	E. Infantil	E. Primaria	E. Especial	ESO	Bachille- rato (presencial y distancia)	Otros Programas Formativos	
AMBOS SEXOS								
TOTAL	10.860.588	8.252.826	1.628.472	2.798.301	39.885	2.051.158	690.481	14.477
Andalucía	2.000.118	1.604.687	332.576	536.646	8.743	410.729	134.546	491
Aragón	290.481	220.422	43.000	76.762	1.032	53.884	17.666	622
Asturias, Principado de	170.722	134.551	22.771	45.329	690	34.766	12.963	12
Baleares, Illes	231.038	193.877	39.259	69.879	910	49.446	13.824	176
Canarias	445.633	338.403	56.551	108.792	2.359	87.621	36.628	445
Cantabria	120.064	93.587	16.210	31.231	487	23.350	8.485	207
Castilla y León	477.106	338.971	58.821	118.410	1.336	85.299	32.113	0
Castilla-La Mancha	438.312	362.283	69.627	126.312	1.390	91.586	29.935	170
Cataluña	1.852.825	1.398.795	271.718	466.159	6.274	341.374	103.142	8.500
Comunitat Valenciana	1.168.542	883.399	170.249	302.029	4.550	225.028	65.513	625
Extremadura	211.982	171.281	33.323	58.871	643	43.258	15.100	279
Galicia	526.583	400.870	79.109	130.948	1.149	94.710	37.157	254
Madrid, Comunidad de	1.705.795	1.228.154	261.437	417.443	5.631	294.703	108.432	1.360
Murcia, Región de	376.395	300.894	55.542	107.139	1.853	76.555	25.893	578
Navarra, Comunidad Foral de	166.369	116.854	22.864	42.464	742	28.885	9.291	319
País Vasco	508.317	368.563	76.387	125.889	1.623	87.091	32.640	0
Rioja, La	121.404	56.625	11.459	19.221	230	13.306	4.091	22
Ceuta	23.684	19.721	3.305	6.904	123	4.744	1.526	201
Melilla	25.218	20.889	4.264	7.873	120	4.823	1.536	216
HOMBRES								
TOTAL	5.376.929	4.253.962	841.028	1.443.373	26.133	1.056.463	319.355	9.853
Andalucía	996.103	824.946	171.550	276.426	5.799	211.104	62.677	310
Aragón	144.890	114.675	22.177	39.574	660	27.778	8.049	430
Asturias, Principado de	85.339	69.582	11.684	23.384	438	17.945	6.224	6
Baleares, Illes	115.654	100.850	20.291	36.957	615	25.857	6.219	109
Canarias	216.483	172.198	29.072	55.592	1.576	45.231	17.263	277
Cantabria	59.276	48.091	8.323	16.102	328	11.908	3.903	154
Castilla y León	234.893	176.013	30.289	61.153	877	43.851	14.915	0
Castilla-La Mancha	218.939	186.877	35.988	65.551	871	47.208	13.764	94
Cataluña	911.889	711.755	139.450	239.050	4.117	176.538	46.431	5.992
Comunitat Valenciana	578.629	456.737	88.077	155.908	3.037	115.486	29.416	422
Extremadura	105.593	88.365	17.440	30.376	418	22.211	6.811	156
Galicia	261.590	207.807	40.796	67.937	749	48.568	17.469	153
Madrid, Comunidad de	841.264	631.743	134.918	214.166	3.548	151.447	51.774	898
Murcia, Región de	191.106	158.971	29.883	57.097	1.267	39.957	11.980	384
Navarra, Comunidad Foral de	81.926	60.562	11.694	21.784	461	14.754	4.161	200
País Vasco	255.355	194.588	39.469	64.643	1.078	44.967	15.042	0
Rioja, La	53.971	29.352	5.948	9.986	141	6.867	1.780	11
Ceuta	11.611	10.124	1.770	3.628	80	2.344	761	99
Melilla	12.418	10.726	2.209	4.059	73	2.442	716	158
MUJERES								
TOTAL	5.483.659	3.998.864	787.444	1.354.928	13.752	994.695	371.126	4.624
Andalucía	1.004.015	779.741	161.026	260.220	2.944	199.625	71.869	181
Aragón	145.591	105.747	20.823	37.188	372	26.106	9.617	192
Asturias, Principado de	85.383	64.969	11.087	21.945	252	16.821	6.739	6
Baleares, Illes	115.384	93.027	18.968	32.922	295	23.589	7.605	67
Canarias	229.150	166.205	27.479	53.200	783	42.390	19.365	168
Cantabria	60.788	45.496	7.887	15.129	159	11.442	4.582	53
Castilla y León	242.213	162.958	28.532	57.257	459	41.448	17.198	0
Castilla-La Mancha	219.373	175.406	33.639	60.761	519	44.378	16.171	76
Cataluña	940.936	687.040	132.268	227.109	2.157	164.836	56.711	2.508
Comunitat Valenciana	589.913	426.662	82.172	146.121	1.513	109.542	36.097	203
Extremadura	106.389	82.916	15.883	28.495	225	21.047	8.289	123
Galicia	264.993	193.063	38.313	63.011	400	46.142	19.688	101
Madrid, Comunidad de	864.531	596.411	126.519	203.277	2.083	143.256	56.658	462
Murcia, Región de	185.289	141.923	25.659	50.042	586	36.598	13.913	194
Navarra, Comunidad Foral de	84.443	56.292	11.170	20.680	281	14.131	5.130	119
País Vasco	252.962	173.975	36.918	61.246	545	42.124	17.598	0
Rioja, La	67.433	27.273	5.511	9.235	89	6.439	2.311	11
Ceuta	12.073	9.597	1.535	3.276	43	2.400	765	102
Melilla	12.800	10.163	2.055	3.814	47	2.381	820	58

C1.1. Alumnado matriculado en el sistema educativo por enseñanza

(conclusión)

	C.F. FP Básica	C.F. FP Gr. Medio (presencial y distancia)	C.F. FP Gr. Superior (presencial y distancia)	Cursos espec. GM y GS	Total E. Universi- taria (1)	Total EE. Régimen Especial	EE. Artísticas	EE. Depor- tivas	EE. Escuelas Oficiales de Idiomas	E. de Adultos EE. Formales
AMBOS SEXOS										
TOTAL	75.276	420.227	531.864	2.685	1.698.239	708.352	371.964	11.060	325.328	201.171
Andalucía	13.645	75.194	91.363	754	264.515	90.321	49.631	1.141	39.549	40.595
Aragón	2.647	11.005	13.709	95	39.508	24.887	11.995	350	12.542	5.664
Asturias, Principado de	819	7.288	9.913	0	24.414	7.729	2.562	92	5.075	4.028
Balears, Illes	1.994	10.165	8.169	55	18.328	13.417	2.868	231	10.318	5.416
Canarias	3.273	17.390	25.143	201	49.916	41.139	18.936	685	21.518	16.175
Cantabria	796	5.827	6.931	63	17.603	7.599	2.631	362	4.606	1.275
Castilla y León	4.248	17.631	20.955	158	91.138	38.796	22.595	430	15.771	8.201
Castilla-La Mancha	5.013	18.415	19.631	204	35.638	26.519	15.457	78	10.984	13.872
Cataluña	0	86.320	115.308	0	309.212	117.874	79.073	2.253	36.548	26.944
Comunitat Valenciana	11.620	49.707	53.721	357	185.374	76.105	25.285	0	50.820	23.664
Extremadura	2.100	8.303	9.305	99	22.417	11.190	2.939	518	7.733	7.094
Galicia	4.825	22.625	29.734	359	71.088	49.779	27.670	878	21.231	4.846
Madrid, Comunidad de	12.065	50.220	76.851	12	361.430	93.250	49.907	2.350	40.993	22.961
Murcia, Región de	4.495	13.456	15.258	125	56.606	14.073	4.949	322	8.802	4.822
Navarra, Comunidad Foral de	971	5.335	5.927	56	22.379	25.803	14.891	168	10.744	1.333
País Vasco	4.746	16.289	23.755	143	66.893	61.033	36.640	1.151	23.242	11.828
Rioja, La	1.072	2.998	4.226	0	57.833	5.926	3.209	51	2.666	1.020
Ceuta	469	1.368	1.077	4	1.768	1.351	273	0	1.078	844
Melilla	478	691	888	0	2.179	1.561	453	0	1.108	589
HOMBRES										
TOTAL	53.076	230.586	271.906	2.189	751.099	282.613	157.767	8.847	115.999	89.255
Andalucía	9.840	41.517	45.112	611	117.430	35.629	21.076	923	13.630	18.098
Aragón	1.896	6.329	7.699	83	18.132	9.764	5.047	290	4.427	2.319
Asturias, Principado de	562	3.794	5.545	0	11.110	2.876	1.000	73	1.803	1.771
Balears, Illes	1.408	5.368	3.979	47	7.495	4.647	1.143	171	3.333	2.662
Canarias	2.391	9.014	11.612	170	20.912	16.443	8.483	599	7.361	6.930
Cantabria	558	3.068	3.690	57	7.982	2.664	881	237	1.546	539
Castilla y León	2.942	9.945	11.932	109	39.709	16.189	10.095	357	5.737	2.982
Castilla-La Mancha	3.510	9.632	10.089	170	15.149	10.951	6.852	78	4.021	5.962
Cataluña	0	46.115	54.062	0	138.115	47.994	33.023	1.871	13.100	14.025
Comunitat Valenciana	8.124	27.620	28.337	310	82.479	29.955	10.773	0	19.182	9.458
Extremadura	1.526	4.546	4.787	94	9.952	4.453	1.145	451	2.857	2.823
Galicia	3.451	12.436	15.975	273	31.127	20.138	12.264	711	7.163	2.518
Madrid, Comunidad de	8.282	26.895	39.803	12	162.886	36.679	20.162	2.036	14.481	9.956
Murcia, Región de	3.033	7.518	7.760	92	24.713	5.224	2.003	198	3.023	2.198
Navarra, Comunidad Foral de	705	3.328	3.436	39	9.790	11.082	6.718	128	4.236	492
País Vasco	3.464	10.681	15.126	118	30.918	24.403	15.366	674	8.363	5.446
Rioja, La	736	1.676	2.207	0	21.781	2.343	1.380	50	913	495
Ceuta	313	747	378	4	594	513	124	0	389	380
Melilla	335	357	377	0	825	666	232	0	434	201
MUJERES										
TOTAL	22.200	189.641	259.958	496	947.140	425.739	214.197	2.213	209.329	111.916
Andalucía	3.805	33.677	46.251	143	147.085	54.692	28.555	218	25.919	22.497
Aragón	751	4.676	6.010	12	21.376	15.123	6.948	60	8.115	3.345
Asturias, Principado de	257	3.494	4.368	0	13.304	4.853	1.562	19	3.272	2.257
Balears, Illes	586	4.797	4.190	8	10.833	8.770	1.725	60	6.985	2.754
Canarias	882	8.376	13.531	31	29.004	24.696	10.453	86	14.157	9.245
Cantabria	238	2.759	3.241	6	9.621	4.935	1.750	125	3.060	736
Castilla y León	1.306	7.686	9.023	49	51.429	22.607	12.500	73	10.034	5.219
Castilla-La Mancha	1.503	8.783	9.542	34	20.489	15.568	8.605	0	6.963	7.910
Cataluña	0	40.205	61.246	0	171.097	69.880	46.050	382	23.448	12.919
Comunitat Valenciana	3.496	22.087	25.384	47	102.895	46.150	14.512	0	31.638	14.206
Extremadura	574	3.757	4.518	5	12.465	6.737	1.794	67	4.876	4.271
Galicia	1.374	10.189	13.759	86	39.961	29.641	15.406	167	14.068	2.328
Madrid, Comunidad de	3.783	23.325	37.048	0	198.544	56.571	29.745	314	26.512	13.005
Murcia, Región de	1.462	5.938	7.498	33	31.893	8.849	2.946	124	5.779	2.624
Navarra, Comunidad Foral de	266	2.007	2.491	17	12.589	14.721	8.173	40	6.508	841
País Vasco	1.282	5.608	8.629	25	35.975	36.630	21.274	477	14.879	6.382
Rioja, La	336	1.322	2.019	0	36.052	3.583	1.829	1	1.753	525
Ceuta	156	621	699	0	1.174	838	149	0	689	464
Melilla	143	334	511	0	1.354	895	221	0	674	388

(1) Incluye: Primer y Segundo Ciclo, Grado, Máster Oficial y Doctorado.

C1.2. Tasas netas de escolarización en el sistema educativo y formativo por edad y enseñanza

	TOTAL	Sistema educativo				Otras Enseñanzas (4)
		EE. Régimen General no Universitarias	E. Universitaria (1)	EE. Régimen Especial (2)	E. de Adultos (3)	
AMBOS SEXOS						
Menores de 1 año	13,1	13,1	-	-	-	-
De 1 año	45,8	45,8	-	-	-	-
De 2 años	65,3	65,3	-	-	-	-
De 3 años	96,4	96,4	-	-	-	-
De 4 años	97,9	97,9	-	-	-	-
De 5 años	98,6	98,6	-	-	-	-
De 16 años	95,9	92,9	-	2,6	0,2	0,2
De 17 años	91,2	87,9	-	2,4	0,5	0,4
De 18 años	81,5	40,8	34,8	2,6	2,6	0,6
De 19 años	74,9	32,4	36,7	2,7	2,1	1,0
De 20 años	66,4	23,5	38,1	2,3	1,7	0,8
De 21 años	59,6	16,6	38,9	2,0	1,3	0,9
De 22 años	46,8	11,6	31,4	1,8	1,0	0,9
De 23 años	37,7	8,7	25,5	1,6	0,8	1,1
De 24 años	29,1	6,6	19,2	1,4	0,7	1,2
HOMBRES						
Menores de 1 año	13,3	13,3	-	-	-	-
De 1 año	46,2	46,2	-	-	-	-
De 2 años	66,1	66,1	-	-	-	-
De 3 años	96,6	96,6	-	-	-	-
De 4 años	98,3	98,3	-	-	-	-
De 5 años	98,6	98,6	-	-	-	-
De 16 años	95,4	92,8	-	2,1	0,2	0,2
De 17 años	89,8	86,7	-	2,0	0,7	0,5
De 18 años	78,9	44,6	28,6	2,0	2,9	0,7
De 19 años	70,4	35,4	29,5	2,0	2,3	1,1
De 20 años	60,6	25,8	30,3	1,8	1,9	0,9
De 21 años	52,9	18,3	30,8	1,5	1,4	0,9
De 22 años	42,6	12,6	26,6	1,4	1,1	0,9
De 23 años	34,6	9,1	22,4	1,2	0,9	1,0
De 24 años	27,0	6,7	17,4	1,1	0,7	1,0
MUJERES						
Menores de 1 año	13,0	13,0	-	-	-	-
De 1 año	45,3	45,3	-	-	-	-
De 2 años	64,5	64,5	-	-	-	-
De 3 años	96,1	96,1	-	-	-	-
De 4 años	97,5	97,5	-	-	-	-
De 5 años	98,6	98,6	-	-	-	-
De 16 años	96,4	93,0	-	3,1	0,1	0,2
De 17 años	92,7	89,2	-	2,8	0,4	0,3
De 18 años	84,3	36,7	41,4	3,3	2,3	0,5
De 19 años	79,8	29,2	44,4	3,4	1,9	0,9
De 20 años	72,5	21,0	46,5	2,9	1,5	0,7
De 21 años	66,8	14,9	47,5	2,6	1,1	0,8
De 22 años	51,1	10,5	36,5	2,3	0,9	0,9
De 23 años	41,0	8,2	28,8	2,0	0,7	1,2
De 24 años	31,2	6,4	21,1	1,7	0,6	1,3

(1) Incluye: Primer y Segundo Ciclo, Grado, Máster Oficial y Doctorado.

(2) Incluye: C.F. Artes Plásticas y Diseño, EE. Deportivas, EE. Profesionales de Música y Danza (16 y más años), Niveles B2, C1 y C2 - Idiomas (presencial 16 y más años) y EE. Artísticas Grado Superior.

(3) Incluye: Enseñanzas Iniciales y Secundaria para personas adultas.

(4) Incluye: Certificados de Profesionalidad, Formación de Policía, Guardia Civil y Formación Sanitaria.

C1.3. Alumnado matriculado en el sistema educativo y formativo por edad (1)

(continúa)

	TOTAL	< 3 años	3 años	4 años	5 años	6 años	7 años	8 años
AMBOS SEXOS								
TOTAL	10.492.185	438.322	367.215	398.881	423.294	436.610	444.391	440.327
Andalucía	1.938.906	103.216	71.338	76.500	81.635	83.506	85.450	84.195
Aragón	278.130	10.346	10.115	10.976	11.653	11.906	12.248	12.252
Asturias, Principado de	172.116	4.080	5.763	6.236	6.707	6.810	6.993	6.981
Balears, Illes	229.298	8.272	9.873	10.141	10.854	11.143	11.275	11.141
Canarias	429.609	10.192	14.145	15.845	16.576	16.841	17.350	16.914
Cantabria	117.957	3.463	3.903	4.316	4.517	4.675	4.775	5.006
Castilla y León	461.452	10.051	15.167	16.002	17.526	18.364	18.570	18.509
Castilla-La Mancha	425.804	15.883	16.481	18.046	19.120	19.587	19.509	19.892
Cataluña	1.780.674	71.274	62.013	67.300	70.767	73.418	74.519	73.849
Comunitat Valenciana	1.130.854	44.304	38.491	42.354	45.010	47.007	47.804	47.377
Extremadura	207.470	7.829	7.855	8.639	8.989	9.021	9.245	9.070
Galicia	498.404	23.446	16.712	19.011	19.856	20.351	20.540	20.566
Madrid, Comunidad de	1.667.950	82.379	54.997	59.967	63.884	65.923	66.551	66.008
Murcia, Región de	372.371	9.166	14.605	15.549	16.258	16.793	17.298	16.989
Navarra, Comunidad Foral de	148.695	5.005	5.496	6.010	6.345	6.599	6.764	6.562
País Vasco	467.535	24.404	16.026	17.232	18.620	19.438	19.977	19.703
Rioja, La	118.007	3.568	2.384	2.672	2.787	2.950	3.027	2.996
Ceuta	22.771	493	849	982	978	1.052	1.151	1.039
Melilla	24.182	951	1.002	1.103	1.212	1.226	1.345	1.278
HOMBRES								
TOTAL	5.230.963	227.664	188.977	206.118	217.744	224.578	229.403	226.461
Andalucía	973.115	53.555	36.675	39.313	42.094	43.043	43.825	43.371
Aragón	139.845	5.351	5.234	5.667	5.967	6.075	6.368	6.326
Asturias, Principado de	86.653	2.048	3.018	3.247	3.382	3.539	3.636	3.581
Balears, Illes	115.837	4.314	5.095	5.222	5.590	5.687	6.114	5.877
Canarias	210.223	5.246	7.373	8.173	8.460	8.498	8.900	8.614
Cantabria	58.933	1.795	1.967	2.219	2.331	2.311	2.458	2.590
Castilla y León	229.417	5.139	7.838	8.207	9.053	9.353	9.693	9.557
Castilla-La Mancha	213.854	8.270	8.448	9.370	9.837	10.122	10.058	10.250
Cataluña	880.406	36.883	31.642	34.589	36.098	37.558	38.392	37.727
Comunitat Valenciana	564.622	23.089	19.807	21.979	23.134	24.278	24.615	24.476
Extremadura	103.921	4.206	4.140	4.436	4.647	4.655	4.697	4.605
Galicia	250.047	12.204	8.596	9.814	10.130	10.495	10.753	10.513
Madrid, Comunidad de	826.129	42.746	28.268	30.881	32.854	33.755	34.196	33.812
Murcia, Región de	189.892	4.870	7.766	8.428	8.830	8.998	9.281	9.010
Navarra, Comunidad Foral de	74.126	2.619	2.787	3.054	3.228	3.408	3.408	3.352
País Vasco	238.248	12.745	8.210	8.906	9.524	10.032	10.181	10.103
Rioja, La	52.404	1.841	1.211	1.429	1.435	1.565	1.543	1.514
Ceuta	11.288	263	391	578	535	576	591	532
Melilla	12.003	480	511	606	615	630	694	651
MUJERES								
TOTAL	5.261.222	210.658	178.238	192.763	205.550	212.032	214.988	213.866
Andalucía	965.791	49.661	34.663	37.187	39.541	40.463	41.625	40.824
Aragón	138.285	4.995	4.881	5.309	5.686	5.831	5.880	5.926
Asturias, Principado de	85.463	2.032	2.745	2.989	3.325	3.271	3.357	3.400
Balears, Illes	113.461	3.958	4.778	4.919	5.264	5.456	5.161	5.264
Canarias	219.386	4.946	6.772	7.672	8.116	8.343	8.450	8.300
Cantabria	59.024	1.668	1.936	2.097	2.186	2.364	2.317	2.416
Castilla y León	232.035	4.912	7.329	7.795	8.473	9.011	8.877	8.952
Castilla-La Mancha	211.950	7.613	8.033	8.676	9.283	9.465	9.451	9.642
Cataluña	900.268	34.391	30.371	32.711	34.669	35.860	36.127	36.122
Comunitat Valenciana	566.232	21.215	18.684	20.375	21.876	22.729	23.189	22.901
Extremadura	103.549	3.623	3.715	4.203	4.342	4.366	4.548	4.465
Galicia	248.357	11.242	8.116	9.197	9.726	9.856	9.787	10.053
Madrid, Comunidad de	841.821	39.633	26.729	29.086	31.030	32.168	32.355	32.196
Murcia, Región de	182.479	4.296	6.839	7.121	7.428	7.795	8.017	7.979
Navarra, Comunidad Foral de	74.569	2.386	2.709	2.956	3.117	3.191	3.356	3.210
País Vasco	229.287	11.659	7.816	8.326	9.096	9.406	9.796	9.600
Rioja, La	65.603	1.727	1.173	1.243	1.352	1.385	1.484	1.482
Ceuta	11.483	230	458	404	443	476	560	507
Melilla	12.179	471	491	497	597	596	651	627

(1) Incluye: EE. Rég. General Universitarias y no Universitarias, EE. Rég. Especial (C.F. Artes Plásticas y Diseño, EE. Deportivas, EE. Profesionales de Música y Danza (16 y más años), Niveles B2, C1 y C2 - Idiomas (presencial 16 y más años) y EE. Artísticas Grado Superior, E. de Adultos (EE. Iniciales y Secundaria) y Otras enseñanzas (Certificados Profesionalidad, Policía, Guardia Civil y Formación Sanitaria).

C1.3. Alumnado matriculado en el sistema educativo y formativo por edad (1)

(continuación)

	9 años	10 años	11 años	12 años	13 años	14 años	15 años	16 años	17 años
AMBOS SEXOS									
TOTAL	465.361	477.184	488.125	494.026	515.774	497.459	492.274	477.611	451.738
Andalucía	88.999	91.508	93.792	95.853	101.411	98.431	99.007	93.288	85.460
Aragón	12.488	12.977	13.175	13.190	13.778	13.408	12.857	12.716	12.237
Asturias, Principado de	7.858	8.027	8.057	8.554	8.585	8.355	8.207	7.542	7.429
Balears, Illes	11.467	11.604	12.045	11.895	12.549	11.965	11.840	11.028	10.263
Canarias	18.412	18.555	19.167	19.550	21.266	21.388	21.553	21.758	20.689
Cantabria	5.184	5.466	5.618	5.731	5.980	5.594	5.565	5.631	5.400
Castilla y León	19.508	20.139	20.625	20.583	21.456	20.633	20.542	21.039	19.964
Castilla-La Mancha	20.786	21.424	21.780	22.046	22.973	21.991	22.009	20.906	19.732
Cataluña	78.501	80.635	83.058	83.370	86.740	83.095	82.333	79.199	74.015
Comunitat Valenciana	50.035	51.413	53.280	53.756	57.065	55.344	54.391	52.446	49.046
Extremadura	9.800	10.082	10.203	10.587	10.955	10.557	10.541	10.375	9.614
Galicia	21.845	22.296	22.914	23.431	24.142	22.910	22.699	22.744	21.909
Madrid, Comunidad de	69.159	70.712	71.215	72.344	74.019	71.033	68.663	66.313	65.962
Murcia, Región de	17.425	17.822	18.185	18.611	19.277	18.564	18.302	17.481	16.321
Navarra, Comunidad Foral de	7.162	7.254	7.217	7.293	7.423	7.058	7.113	8.154	7.031
País Vasco	21.081	21.638	21.937	21.552	22.281	21.545	21.207	21.504	21.426
Rioja, La	3.228	3.160	3.400	3.317	3.451	3.311	3.176	3.215	3.180
Ceuta	1.131	1.163	1.191	1.148	1.198	1.149	1.105	1.144	1.061
Melilla	1.292	1.309	1.266	1.215	1.225	1.128	1.164	1.128	999
HOMBRES									
TOTAL	239.770	246.065	251.277	255.245	266.099	256.423	253.885	243.958	229.582
Andalucía	45.832	46.867	48.306	49.311	52.409	50.560	51.049	47.320	43.091
Aragón	6.418	6.663	6.778	6.809	7.207	6.911	6.698	6.581	6.228
Asturias, Principado de	4.081	4.170	4.038	4.366	4.343	4.338	4.278	3.900	3.866
Balears, Illes	5.981	6.259	6.333	6.226	6.712	6.302	6.134	5.699	5.219
Canarias	9.379	9.490	9.867	10.013	10.939	11.112	11.064	11.199	10.508
Cantabria	2.719	2.848	2.898	2.941	3.030	2.845	2.890	2.834	2.676
Castilla y León	10.073	10.313	10.609	10.629	11.034	10.703	10.559	10.745	10.136
Castilla-La Mancha	10.747	11.216	11.224	11.508	11.915	11.165	11.479	10.644	10.108
Cataluña	40.223	41.314	42.765	43.198	44.593	42.849	42.441	40.916	37.400
Comunitat Valenciana	25.622	26.645	27.477	27.723	29.425	28.458	27.989	26.618	24.883
Extremadura	5.038	5.340	5.206	5.482	5.694	5.499	5.376	5.217	4.782
Galicia	11.316	11.547	11.887	12.052	12.400	11.720	11.700	11.583	11.155
Madrid, Comunidad de	35.372	36.257	36.407	37.354	37.977	36.602	35.285	33.901	33.830
Murcia, Región de	9.341	9.455	9.578	9.762	10.042	9.717	9.567	8.974	8.372
Navarra, Comunidad Foral de	3.729	3.735	3.695	3.722	3.858	3.609	3.589	3.938	3.619
País Vasco	10.964	11.001	11.157	11.210	11.532	11.128	10.973	11.073	11.010
Rioja, La	1.677	1.646	1.797	1.703	1.775	1.732	1.672	1.619	1.600
Ceuta	596	599	630	598	582	576	544	608	581
Melilla	662	700	625	638	632	597	598	589	518
MUJERES									
TOTAL	225.591	231.119	236.848	238.781	249.675	241.036	238.389	233.653	222.156
Andalucía	43.167	44.641	45.486	46.542	49.002	47.871	47.958	45.968	42.369
Aragón	6.070	6.314	6.397	6.381	6.571	6.497	6.159	6.135	6.009
Asturias, Principado de	3.777	3.857	4.019	4.188	4.242	4.017	3.929	3.642	3.563
Balears, Illes	5.486	5.345	5.712	5.669	5.837	5.663	5.706	5.329	5.044
Canarias	9.033	9.065	9.300	9.537	10.327	10.276	10.489	10.559	10.181
Cantabria	2.465	2.618	2.720	2.790	2.950	2.749	2.675	2.797	2.724
Castilla y León	9.435	9.826	10.016	9.954	10.422	9.930	9.983	10.294	9.828
Castilla-La Mancha	10.039	10.208	10.556	10.538	11.058	10.826	10.530	10.262	9.624
Cataluña	38.278	39.321	40.293	40.172	42.147	40.246	39.892	38.283	36.615
Comunitat Valenciana	24.413	24.768	25.803	26.033	27.640	26.886	26.402	25.828	24.163
Extremadura	4.762	4.742	4.997	5.105	5.261	5.058	5.165	5.158	4.832
Galicia	10.529	10.749	11.027	11.379	11.742	11.190	10.999	11.161	10.754
Madrid, Comunidad de	33.787	34.455	34.808	34.990	36.042	34.431	33.378	32.412	32.132
Murcia, Región de	8.084	8.367	8.607	8.849	9.235	8.847	8.735	8.507	7.949
Navarra, Comunidad Foral de	3.433	3.519	3.522	3.571	3.565	3.449	3.524	4.216	3.412
País Vasco	10.117	10.637	10.780	10.342	10.749	10.417	10.234	10.431	10.416
Rioja, La	1.551	1.514	1.603	1.614	1.676	1.579	1.504	1.596	1.580
Ceuta	535	564	561	550	616	573	561	536	480
Melilla	630	609	641	577	593	531	566	539	481

(1) Incluye: EE. Rég. General Universitarias y no Universitarias, EE. Rég. Especial (C.F. Artes Plásticas y Diseño, EE. Deportivas, EE. Profesionales de Música y Danza (16 y más años), Niveles B2, C1 y C2 - Idiomas (presencial 16 y más años) y EE. Artísticas Grado Superior, E. de Adultos (EE. Iniciales y Secundaria) y Otras enseñanzas (Certificados Profesionalidad, Policía, Guardia Civil y Formación Sanitaria).

C1.3. Alumnado matriculado en el sistema educativo y formativo por edad (1)

(conclusión)

	18 años	19 años	20 años	21 años	22 años	23 años	24 años	25 y más
AMBOS SEXOS								
TOTAL	401.481	361.027	320.967	292.086	225.518	178.280	140.580	1.263.654
Andalucía	72.921	63.680	56.002	50.243	37.791	29.254	23.002	172.424
Aragón	10.818	9.886	8.996	7.921	5.615	4.397	3.207	30.968
Asturias, Principado de	6.785	5.893	5.346	4.800	3.644	2.926	2.228	24.310
Balears, Illes	6.752	5.588	4.588	3.927	3.063	2.385	1.946	23.694
Canarias	16.262	14.272	12.395	10.731	8.194	6.181	5.116	66.257
Cantabria	4.471	3.966	3.391	3.292	2.228	1.789	1.519	16.477
Castilla y León	19.478	18.078	16.526	15.577	11.566	8.714	7.096	65.739
Castilla-La Mancha	13.664	11.903	10.223	9.091	6.587	5.262	4.051	42.858
Cataluña	65.885	59.983	52.815	48.804	37.671	30.170	24.630	236.630
Comunitat Valenciana	43.723	39.029	35.471	31.232	23.757	19.230	14.931	134.358
Extremadura	6.901	6.148	5.448	4.964	3.806	2.874	2.265	21.702
Galicia	18.585	16.997	15.778	14.102	10.658	8.479	6.648	61.785
Madrid, Comunidad de	70.669	65.412	58.908	55.906	46.393	36.947	28.672	215.915
Murcia, Región de	13.909	12.196	10.724	9.778	7.291	5.788	4.527	39.512
Navarra, Comunidad Foral de	6.342	5.831	5.030	4.178	2.783	1.965	1.312	12.768
País Vasco	20.088	18.376	15.920	14.221	10.095	7.256	5.489	46.519
Rioja, La	2.748	2.498	2.274	2.230	3.614	4.025	3.415	47.381
Ceuta	709	667	549	551	395	300	250	2.516
Melilla	771	624	583	539	367	338	276	1.841
HOMBRES								
TOTAL	200.338	175.724	151.312	134.182	105.424	84.212	66.732	549.790
Andalucía	35.857	30.357	25.915	22.634	17.659	13.828	11.042	79.203
Aragón	5.543	5.094	4.388	3.835	2.812	2.259	1.644	12.989
Asturias, Principado de	3.502	2.940	2.704	2.400	1.858	1.461	1.166	10.791
Balears, Illes	3.540	2.869	2.158	1.799	1.378	1.080	849	9.400
Canarias	8.426	7.132	5.931	4.908	3.800	2.880	2.266	26.045
Cantabria	2.311	2.084	1.750	1.639	1.147	886	767	6.997
Castilla y León	9.330	8.702	7.642	6.977	5.381	4.235	3.400	30.109
Castilla-La Mancha	6.982	5.932	4.894	4.217	3.163	2.447	1.894	17.964
Cataluña	32.909	29.153	24.753	22.091	17.395	13.855	11.331	100.331
Comunitat Valenciana	21.638	18.873	16.668	14.136	10.832	9.021	7.117	60.119
Extremadura	3.547	3.069	2.558	2.310	1.767	1.370	1.096	9.184
Galicia	9.528	8.432	7.563	6.711	5.283	4.220	3.217	27.228
Madrid, Comunidad de	34.525	31.347	27.507	25.710	21.330	17.350	13.753	95.110
Murcia, Región de	6.926	5.799	4.854	4.373	3.305	2.673	2.154	17.817
Navarra, Comunidad Foral de	3.066	2.808	2.388	1.921	1.365	989	648	5.591
País Vasco	10.766	9.488	8.221	7.163	5.297	3.842	2.869	20.853
Rioja, La	1.246	1.068	952	916	1.340	1.550	1.327	18.246
Ceuta	341	301	228	216	146	130	89	1.057
Melilla	355	276	238	227	166	136	103	756
MUJERES								
TOTAL	201.143	185.303	169.655	157.904	120.094	94.068	73.848	713.864
Andalucía	37.064	33.323	30.087	27.609	20.131	15.426	11.960	93.221
Aragón	5.275	4.792	4.608	4.086	2.803	2.138	1.563	17.979
Asturias, Principado de	3.283	2.953	2.642	2.400	1.786	1.465	1.062	13.519
Balears, Illes	3.212	2.719	2.430	2.128	1.685	1.305	1.097	14.294
Canarias	7.836	7.140	6.464	5.823	4.394	3.301	2.850	40.212
Cantabria	2.160	1.882	1.641	1.653	1.081	903	752	9.480
Castilla y León	10.148	9.376	8.884	8.600	6.185	4.479	3.696	35.630
Castilla-La Mancha	6.682	5.971	5.329	4.874	3.424	2.815	2.157	24.894
Cataluña	32.976	30.830	28.062	26.713	20.276	16.315	13.299	136.299
Comunitat Valenciana	22.085	20.156	18.803	17.096	12.925	10.209	7.814	74.239
Extremadura	3.354	3.079	2.890	2.654	2.039	1.504	1.169	12.518
Galicia	9.057	8.565	8.215	7.391	5.375	4.259	3.431	34.557
Madrid, Comunidad de	36.144	34.065	31.401	30.196	25.064	19.597	14.919	120.805
Murcia, Región de	6.983	6.397	5.870	5.405	3.986	3.115	2.373	21.695
Navarra, Comunidad Foral de	3.276	3.023	2.642	2.257	1.418	976	664	7.177
País Vasco	9.322	8.888	7.699	7.058	4.798	3.414	2.620	25.666
Rioja, La	1.502	1.430	1.322	1.314	2.274	2.475	2.088	29.135
Ceuta	368	366	321	335	249	170	161	1.459
Melilla	416	348	345	312	201	202	173	1.085

(1) Incluye: EE. Rég. General Universitarias y no Universitarias, EE. Rég. Especial (C.F. Artes Plásticas y Diseño, EE. Deportivas, EE. Profesionales de Música y Danza (16 y más años), Niveles B2, C1 y C2 - Idiomas (presencial 16 y más años) y EE. Artísticas Grado Superior, E. de Adultos (EE. Iniciales y Secundaria) y Otras enseñanzas (Certificados Profesionalidad, Policía, Guardia Civil y Formación Sanitaria).

C1.4. Tasas netas de escolarización en edades post-obligatorias en el sistema educativo y formativo (1)

	16 años		17 años		18 años	
	2016-17	2021-22	2016-17	2021-22	2016-17	2021-22
AMBOS SEXOS						
TOTAL	96,0	95,9	89,8	91,2	79,5	81,5
Andalucía	96,0	95,7	88,1	89,6	74,0	77,6
Aragón	97,0	97,6	92,7	92,6	88,9	83,0
Asturias, Principado de	96,1	91,2	88,8	91,9	78,3	84,8
Balears, Illes	87,4	91,9	81,9	85,2	54,3	56,0
Canarias	94,1	96,1	86,7	89,7	69,2	71,1
Cantabria	94,3	96,2	93,3	95,1	77,9	79,1
Castilla y León	99,6	99,5	94,9	95,6	88,7	92,9
Castilla-La Mancha	93,9	94,1	87,1	89,5	62,5	61,9
Cataluña	95,7	93,4	88,9	88,2	78,6	79,3
Comunitat Valenciana	94,5	95,6	88,0	90,5	77,1	81,4
Extremadura	96,1	97,9	90,2	91,2	67,7	64,5
Galicia	97,1	98,1	93,1	95,4	79,1	81,1
Madrid, Comunidad de	95,2	94,9	92,3	93,4	100,0	99,9
Murcia, Región de	96,8	96,4	88,3	91,0	77,6	76,9
Navarra, Comunidad Foral de	100,0	100,0	92,4	97,1	80,9	85,2
País Vasco	100,0	100,0	98,0	98,7	90,9	92,5
Rioja, La	97,2	97,1	92,9	93,9	69,0	83,4
Ceuta	95,3	97,9	90,2	91,3	68,4	60,9
Melilla	86,2	100,0	87,1	91,0	63,7	61,9
HOMBRES						
TOTAL	95,1	95,3	88,2	89,8	77,5	78,9
Andalucía	94,7	94,9	86,0	87,6	71,3	74,0
Aragón	97,4	97,1	92,9	92,0	87,7	81,9
Asturias, Principado de	95,9	91,5	87,4	92,1	79,0	85,4
Balears, Illes	85,9	90,6	80,8	84,0	54,9	57,6
Canarias	93,4	95,6	85,7	88,3	68,6	70,8
Cantabria	94,2	95,7	92,8	94,1	80,4	79,2
Castilla y León	98,7	99,0	93,9	94,8	84,1	88,2
Castilla-La Mancha	92,8	93,2	85,1	87,6	63,0	61,5
Cataluña	94,6	93,3	86,2	86,3	75,6	75,8
Comunitat Valenciana	93,2	94,7	85,8	88,4	74,8	78,5
Extremadura	94,4	96,6	86,5	89,2	66,9	64,8
Galicia	96,5	97,9	91,7	94,3	78,3	81,0
Madrid, Comunidad de	95,1	95,2	92,0	92,9	96,2	95,6
Murcia, Región de	95,9	95,4	86,9	89,5	74,6	72,5
Navarra, Comunidad Foral de	100,0	100,0	90,0	94,4	80,4	80,6
País Vasco	100,0	100,0	98,1	98,5	94,4	95,5
Rioja, La	95,7	96,1	90,2	92,1	71,8	74,7
Ceuta	98,0	100,0	94,0	95,9	72,7	58,9
Melilla	89,7	100,0	92,7	93,0	64,3	56,3
MUJERES						
TOTAL	97,0	96,4	91,5	92,7	81,7	84,3
Andalucía	97,5	96,6	90,4	91,8	77,0	81,4
Aragón	96,6	98,1	92,5	93,2	90,3	84,1
Asturias, Principado de	96,3	90,9	90,4	91,7	77,7	84,2
Balears, Illes	89,0	93,3	83,0	86,5	53,7	54,4
Canarias	94,9	96,5	87,6	91,3	69,9	71,3
Cantabria	94,4	96,7	93,9	96,1	75,2	79,1
Castilla y León	100,0	100,0	96,0	96,4	93,7	97,8
Castilla-La Mancha	95,1	95,2	89,1	91,5	62,0	62,3
Cataluña	96,9	93,4	91,8	90,1	81,9	83,2
Comunitat Valenciana	96,0	96,4	90,3	92,7	79,6	84,5
Extremadura	98,0	99,2	94,1	93,3	68,6	64,3
Galicia	97,8	98,3	94,5	96,5	80,0	81,2
Madrid, Comunidad de	95,3	94,7	92,7	93,8	100,0	100,0
Murcia, Región de	97,8	97,4	89,7	92,7	80,9	81,8
Navarra, Comunidad Foral de	100,0	100,0	95,0	100,0	81,4	90,0
País Vasco	100,0	100,0	97,9	99,0	87,1	89,4
Rioja, La	98,9	98,2	95,8	95,8	66,2	92,2
Ceuta	92,5	95,4	86,6	86,3	64,1	62,8
Melilla	82,4	98,9	81,4	88,9	63,1	67,8

(1) Incluye: EE. Rég. General Universitarias y no Universitarias, EE. Rég. Especial (C.F. Artes Plásticas y Diseño, EE. Deportivas, EE. Profesionales de Música y Danza (16 y más años), Niveles B2, C1 y C2 - Idiomas (presencial 16 y más años) y EE. Artísticas Grado Superior, E. de Adultos (EE. Iniciales y Secundaria) y Otras enseñanzas (Certificados Profesionalidad, Policía, Guardia Civil y Formación Sanitaria).

C1.5. Esperanza de vida escolar en el sistema educativo a los 6 años (1)

	Total		E. no Universitaria		E. Universitaria	
	2016-17	2021-22	2016-17	2021-22	2016-17	2021-22
AMBOS SEXOS						
TOTAL	17,5	17,8	14,3	14,4	3,2	3,4
Andalucía	16,9	17,0	14,1	14,2	2,8	2,8
Aragón	17,6	17,5	14,5	14,6	3,1	3,0
Asturias, Principado de	17,5	17,7	14,5	14,7	3,0	3,0
Balears, Illes	14,7	15,0	13,4	13,7	1,3	1,4
Canarias	16,5	16,6	14,6	14,6	1,9	2,0
Cantabria	17,5	18,2	14,8	14,9	2,7	3,2
Castilla y León	18,5	18,8	14,7	14,5	3,9	4,2
Castilla-La Mancha	16,0	16,0	14,5	14,4	1,6	1,6
Cataluña	17,7	18,0	14,2	14,3	3,5	3,6
Comunitat Valenciana	17,6	17,9	14,4	14,4	3,2	3,4
Extremadura	16,5	16,3	14,5	14,3	2,0	2,0
Galicia	17,7	18,0	14,8	15,0	2,9	3,0
Madrid, Comunidad de	19,1	19,3	14,1	14,4	5,0	4,9
Murcia, Región de	17,3	17,3	14,1	14,1	3,2	3,1
Navarra, Comunidad Foral de	17,0	17,1	14,0	14,1	3,0	3,1
País Vasco	18,5	18,2	15,1	15,0	3,4	3,2
Rioja, La	22,2	31,5	14,6	14,7	7,6	16,8
Ceuta	16,6	17,0	15,1	15,4	1,5	1,6
Melilla	16,2	16,3	14,6	14,5	1,6	1,8
HOMBRES						
TOTAL	17,2	17,2	14,3	14,3	2,9	2,9
Andalucía	16,5	16,5	14,1	14,1	2,4	2,4
Aragón	17,4	17,1	14,6	14,5	2,8	2,6
Asturias, Principado de	17,3	17,3	14,7	14,7	2,7	2,6
Balears, Illes	14,4	14,6	13,4	13,5	1,1	1,1
Canarias	16,1	16,1	14,5	14,4	1,6	1,7
Cantabria	17,4	17,7	14,9	14,8	2,6	2,9
Castilla y León	18,0	18,1	14,7	14,5	3,3	3,6
Castilla-La Mancha	15,7	15,5	14,4	14,2	1,3	1,3
Cataluña	17,3	17,3	14,1	14,1	3,2	3,1
Comunitat Valenciana	17,2	17,3	14,3	14,3	2,8	3,0
Extremadura	16,2	15,9	14,4	14,2	1,8	1,7
Galicia	17,4	17,6	14,9	15,0	2,5	2,6
Madrid, Comunidad de	18,9	18,7	14,2	14,4	4,6	4,4
Murcia, Región de	16,9	16,7	14,1	14,0	2,8	2,6
Navarra, Comunidad Foral de	16,7	16,7	14,1	14,1	2,6	2,6
País Vasco	18,6	18,1	15,5	15,2	3,1	2,8
Rioja, La	20,0	27,6	14,5	14,6	5,5	13,0
Ceuta	16,2	16,2	15,1	15,1	1,1	1,1
Melilla	15,6	15,5	14,4	14,2	1,2	1,3
MUJERES						
TOTAL	17,9	18,4	14,3	14,5	3,6	3,9
Andalucía	17,3	17,5	14,2	14,3	3,1	3,2
Aragón	17,9	17,9	14,5	14,6	3,4	3,3
Asturias, Principado de	17,7	18,0	14,4	14,6	3,3	3,3
Balears, Illes	15,0	15,5	13,4	13,8	1,6	1,6
Canarias	16,8	17,2	14,6	14,8	2,1	2,4
Cantabria	17,6	18,6	14,7	15,0	2,9	3,6
Castilla y León	19,1	19,5	14,7	14,6	4,5	4,9
Castilla-La Mancha	16,4	16,5	14,5	14,6	1,8	1,9
Cataluña	18,1	18,7	14,3	14,6	3,9	4,1
Comunitat Valenciana	18,1	18,5	14,4	14,6	3,6	3,9
Extremadura	16,9	16,7	14,6	14,4	2,3	2,3
Galicia	18,0	18,5	14,7	15,0	3,3	3,5
Madrid, Comunidad de	19,3	19,8	14,0	14,4	5,3	5,4
Murcia, Región de	17,7	17,9	14,0	14,2	3,6	3,7
Navarra, Comunidad Foral de	17,4	17,6	13,9	14,0	3,4	3,5
País Vasco	18,4	18,3	14,7	14,8	3,6	3,5
Rioja, La	24,5	33,9	14,8	14,7	9,7	19,3
Ceuta	16,9	17,8	15,0	15,7	1,9	2,1
Melilla	16,9	17,0	14,9	14,7	2,0	2,3

(1) Incluye: EE. Rég. General Universitarias y no Universitarias, EE. Rég. Especial (C.F. Artes Plásticas y Diseño, EE. Deportivas, EE. Profesionales de Música y Danza (16 y más años), Niveles B2, C1 y C2 - Idiomas (presencial 16 y más años) y EE. Artísticas Grado Superior y E. Adultos (EE. Iniciales y Secundaria).

C1.6. Esperanza de participación en el sistema educativo y formativo a los 5 años, por niveles CINE (1)

	TOTAL	CINE 0	CINE 1	CINE 2	CINE 3	CINE 4	CINE 5	CINE 6	CINE 7	CINE 8
AMBOS SEXOS										
TOTAL	19,1	1,0	6,2	3,5	3,8	0,1	1,1	2,5	0,8	0,2
Andalucía	18,2	1,0	6,2	3,5	3,5	0,0	1,0	2,2	0,5	0,2
Aragón	18,9	1,0	6,3	3,5	3,9	0,1	1,1	2,4	0,5	0,2
Asturias, Principado de	19,5	1,0	6,2	3,5	4,2	0,2	1,2	2,5	0,5	0,2
Balears, Illes	16,5	1,0	6,1	3,6	3,6	0,1	0,6	1,2	0,2	0,1
Canarias	18,3	1,0	6,3	3,6	4,0	0,2	1,1	1,6	0,4	0,1
Cantabria	19,5	1,0	6,2	3,4	4,3	0,1	1,3	2,2	1,0	0,1
Castilla y León	20,4	1,0	6,3	3,4	4,3	0,1	1,0	3,3	0,8	0,2
Castilla-La Mancha	17,4	1,0	6,3	3,7	3,8	0,1	0,9	1,3	0,3	0,1
Cataluña	19,2	1,0	6,1	3,3	3,6	0,1	1,4	2,7	0,8	0,2
Comunitat Valenciana	19,1	1,0	6,3	3,4	3,8	0,1	1,0	2,5	1,0	0,2
Extremadura	17,7	1,0	6,2	3,6	3,8	0,1	0,9	1,7	0,4	0,1
Galicia	19,3	1,0	6,2	3,3	4,3	0,1	1,3	2,4	0,6	0,2
Madrid, Comunidad de	20,6	1,0	6,2	3,4	3,8	0,1	1,1	3,5	1,3	0,2
Murcia, Región de	18,6	1,0	6,2	3,4	3,8	0,1	0,9	2,4	0,7	0,2
Navarra, Comunidad Foral de	18,5	1,0	6,2	3,3	3,8	0,1	0,9	2,4	0,6	0,2
País Vasco	19,4	1,0	6,4	3,4	4,2	0,0	1,1	2,5	0,6	0,2
Rioja, La	32,8	1,0	6,2	3,3	3,9	0,1	1,3	7,6	9,3	0,1
Ceuta	18,2	1,0	6,4	4,0	4,1	0,1	1,0	1,5	0,1	0,0
Melilla	17,3	1,0	6,3	3,9	3,5	0,0	0,8	1,7	0,1	0,0
HOMBRES										
TOTAL	18,5	1,0	6,2	3,5	3,7	0,1	1,1	2,2	0,6	0,2
Andalucía	17,7	1,0	6,2	3,5	3,4	0,0	1,0	1,9	0,4	0,2
Aragón	18,4	1,0	6,3	3,4	3,8	0,1	1,1	2,1	0,4	0,2
Asturias, Principado de	19,1	1,0	6,2	3,5	4,1	0,2	1,3	2,2	0,4	0,2
Balears, Illes	16,0	1,0	6,2	3,6	3,4	0,1	0,6	0,9	0,1	0,1
Canarias	17,6	1,0	6,3	3,6	3,9	0,2	1,0	1,4	0,3	0,1
Cantabria	19,1	1,0	6,2	3,4	4,2	0,1	1,3	2,0	0,8	0,1
Castilla y León	19,7	1,0	6,3	3,4	4,2	0,1	1,1	2,8	0,6	0,2
Castilla-La Mancha	16,8	1,0	6,3	3,7	3,6	0,1	0,9	1,1	0,2	0,1
Cataluña	18,5	1,0	6,2	3,4	3,4	0,1	1,3	2,3	0,7	0,2
Comunitat Valenciana	18,5	1,0	6,3	3,4	3,6	0,1	1,0	2,1	0,8	0,2
Extremadura	17,2	1,0	6,2	3,6	3,7	0,1	0,9	1,5	0,3	0,1
Galicia	18,8	1,0	6,2	3,4	4,2	0,1	1,4	2,0	0,4	0,2
Madrid, Comunidad de	20,0	1,0	6,2	3,5	3,7	0,1	1,1	3,2	1,0	0,3
Murcia, Región de	17,9	1,0	6,2	3,4	3,6	0,1	0,9	2,0	0,6	0,2
Navarra, Comunidad Foral de	18,0	1,0	6,2	3,3	3,7	0,1	1,0	2,0	0,5	0,2
País Vasco	19,2	1,0	6,4	3,4	4,0	0,0	1,4	2,3	0,4	0,2
Rioja, La	28,8	1,0	6,3	3,3	3,7	0,1	1,3	5,4	7,5	0,1
Ceuta	17,4	1,0	6,3	4,1	4,1	0,1	0,7	1,0	0,1	0,0
Melilla	16,5	1,0	6,3	3,9	3,4	0,0	0,7	1,3	0,1	0,0
MUJERES										
TOTAL	19,7	1,0	6,2	3,4	3,9	0,1	1,1	2,9	0,9	0,2
Andalucía	18,7	1,0	6,2	3,5	3,6	0,0	1,0	2,6	0,6	0,2
Aragón	19,5	1,0	6,3	3,5	4,1	0,1	1,0	2,7	0,7	0,2
Asturias, Principado de	19,8	1,0	6,2	3,5	4,3	0,2	1,1	2,8	0,6	0,2
Balears, Illes	17,0	1,0	6,1	3,6	3,8	0,2	0,7	1,4	0,3	0,1
Canarias	19,0	1,0	6,3	3,6	4,1	0,3	1,1	1,9	0,5	0,1
Cantabria	20,0	1,0	6,2	3,4	4,4	0,1	1,2	2,4	1,3	0,1
Castilla y León	21,1	1,0	6,3	3,4	4,3	0,1	0,9	3,9	1,0	0,2
Castilla-La Mancha	18,0	1,0	6,3	3,7	3,9	0,1	0,9	1,6	0,3	0,1
Cataluña	20,1	1,0	6,1	3,3	3,8	0,1	1,5	3,1	1,0	0,2
Comunitat Valenciana	19,8	1,0	6,3	3,4	3,9	0,1	1,0	2,8	1,1	0,2
Extremadura	18,2	1,0	6,2	3,7	3,9	0,1	0,8	1,9	0,5	0,1
Galicia	19,7	1,0	6,1	3,3	4,4	0,1	1,2	2,7	0,7	0,2
Madrid, Comunidad de	21,2	1,0	6,2	3,4	3,9	0,1	1,0	3,9	1,5	0,2
Murcia, Región de	19,3	0,9	6,2	3,4	3,9	0,1	0,9	2,8	0,9	0,2
Navarra, Comunidad Foral de	19,0	1,0	6,3	3,3	3,9	0,1	0,8	2,8	0,8	0,2
País Vasco	19,6	1,0	6,4	3,3	4,3	0,0	0,9	2,8	0,7	0,2
Rioja, La	35,3	1,0	6,2	3,3	4,0	0,1	1,1	9,3	10,2	0,1
Ceuta	18,9	1,0	6,4	4,0	4,0	0,1	1,3	2,0	0,1	0,0
Melilla	18,1	1,0	6,4	3,8	3,6	0,0	0,9	2,2	0,1	0,0

(1) Se han tomado como referencia de inicio los 5 años siguiendo la metodología utilizada por la OCDE en su proyecto de indicadores.

C1.7. Distribución porcentual del alumnado de enseñanzas de Régimen General no universitarias por tipo de financiación/titularidad del centro

	TOTAL	E. Infantil	E. Primaria	E. Especial	ESO	Bachillerato		C.F. de F.P.				Otros Prog. Formativos
						Presencial	Distancia	F.P. Básica	Grado Medio	Grado Superior	Distancia	
% ENSEÑANZA PÚBLICA												
TOTAL	67,0	63,9	67,6	61,5	66,7	71,7	96,3	75,8	71,5	70,1	45,2	72,3
Andalucía	72,4	63,5	75,7	70,0	75,9	79,6	100,0	76,6	66,2	65,2	48,6	100,0
Aragón	68,8	68,8	69,8	60,8	67,8	71,8	100,0	69,5	66,3	65,4	64,4	60,3
Asturias, Principado de	71,9	73,0	69,7	70,3	67,8	75,7	100,0	74,1	73,2	80,7	93,7	58,3
Balears, Illes	65,4	63,3	62,9	29,6	62,7	68,3	100,0	82,5	81,3	82,1	93,9	30,1
Canarias	76,4	68,4	73,6	78,0	75,1	85,1	73,1	93,4	92,8	89,0	83,2	94,2
Cantabria	70,9	72,5	67,6	39,0	69,2	82,9	100,0	59,0	70,5	73,1	81,7	19,8
Castilla y León	67,1	66,5	66,0	61,8	63,6	75,1	100,0	64,0	68,2	74,6	74,7	-
Castilla-La Mancha	81,6	77,6	81,2	66,0	80,6	88,8	100,0	88,9	84,5	88,7	85,0	100,0
Cataluña	64,4	67,7	67,1	42,8	64,9	66,1	100,0	-	75,3	65,2	17,7	75,3
Comunitat Valenciana	67,6	61,6	67,3	81,9	66,7	71,7	100,0	89,4	71,7	74,8	100,0	100,0
Extremadura	80,1	80,7	78,7	48,2	76,5	86,2	100,0	99,2	84,8	83,3	100,0	60,6
Galicia	72,9	67,2	70,4	44,3	70,6	82,8	100,0	80,9	80,2	81,9	95,1	100,0
Madrid, Comunidad de	54,3	54,1	54,5	54,4	52,7	56,5	100,0	68,6	58,5	61,0	28,0	72,5
Murcia, Región de	69,6	65,4	69,5	67,4	69,2	82,2	100,0	81,2	70,8	70,6	43,3	40,5
Navarra, Comunidad Foral de	66,2	68,2	66,1	63,6	61,6	60,9	100,0	58,5	78,8	75,3	90,1	53,0
País Vasco	51,3	53,2	51,8	53,4	47,0	47,7	100,0	28,3	61,8	55,7	100,0	-
Rioja, La	66,4	59,9	65,3	64,3	62,5	77,3	100,0	61,0	70,2	79,6	100,0	81,8
Ceuta	80,1	71,4	77,7	100,0	76,1	93,5	100,0	91,0	100,0	100,0	100,0	12,4
Melilla	83,3	74,5	79,1	100,0	89,4	95,7	100,0	100,0	100,0	100,0	100,0	11,1
% ENSEÑANZA PRIVADA CONCERTADA (1)												
TOTAL	24,8	25,5	28,4	38,3	29,2	11,1	0,0	24,1	20,2	12,4	0,0	27,0
Andalucía	21,0	32,0	20,4	30,0	20,2	6,3	0,0	23,2	23,2	9,1	0,0	0,0
Aragón	24,1	20,4	27,4	39,2	29,5	6,6	0,0	30,5	26,2	20,5	0,0	39,7
Asturias, Principado de	22,2	23,3	27,6	29,7	28,9	2,0	0,0	25,9	12,9	7,1	0,0	41,7
Balears, Illes	27,1	25,0	30,5	70,4	30,9	24,1	0,0	16,6	14,3	8,0	0,0	69,9
Canarias	15,3	16,9	20,6	22,0	20,1	1,8	0,0	6,6	5,0	1,1	0,0	5,8
Cantabria	26,3	22,8	32,3	61,0	30,8	5,2	0,0	41,0	28,5	21,7	0,0	80,2
Castilla y León	29,0	28,2	33,5	38,2	35,3	5,3	0,0	35,5	29,7	21,0	0,0	-
Castilla-La Mancha	14,3	14,3	17,8	34,0	17,6	2,0	0,0	11,1	8,9	2,2	0,0	0,0
Cataluña	25,0	21,5	30,2	57,2	32,5	12,3	0,0	-	16,3	17,2	0,0	24,7
Comunitat Valenciana	24,0	20,9	27,0	17,8	27,9	20,9	0,0	10,6	17,4	13,7	0,0	0,0
Extremadura	17,3	16,0	20,9	51,8	23,0	3,8	0,0	0,8	8,8	4,2	0,0	39,4
Galicia	21,6	22,5	27,4	55,2	26,9	0,0	0,0	19,1	16,5	9,8	0,0	0,0
Madrid, Comunidad de	29,1	26,1	36,1	45,0	37,3	7,3	0,0	31,1	27,8	3,3	0,0	27,5
Murcia, Región de	25,4	25,5	29,1	32,6	29,6	13,6	0,0	18,8	18,5	8,3	0,0	59,5
Navarra, Comunidad Foral de	32,1	28,0	33,5	33,3	37,5	39,0	0,0	41,5	19,1	17,8	0,0	13,2
País Vasco	47,8	46,2	47,2	46,6	52,2	51,4	0,0	71,7	37,2	41,7	0,0	-
Rioja, La	28,7	23,4	34,4	35,7	37,5	5,3	0,0	39,0	28,9	16,6	0,0	18,2
Ceuta	18,3	21,7	22,3	0,0	23,9	0,0	0,0	9,0	0,0	0,0	0,0	87,6
Melilla	15,3	21,4	20,2	0,0	10,6	0,0	0,0	0,0	0,0	0,0	0,0	88,9
% ENSEÑANZA PRIVADA NO CONCERTADA												
TOTAL	8,3	10,5	4,0	0,2	4,1	17,2	3,7	0,1	8,3	17,5	54,8	0,7
Andalucía	6,6	4,5	3,9	0,0	3,9	14,1	0,0	0,2	10,6	25,6	51,4	0,0
Aragón	7,1	10,8	2,7	0,0	2,7	21,5	0,0	0,0	7,5	14,1	35,6	0,0
Asturias, Principado de	6,0	3,7	2,8	0,0	3,4	22,3	0,0	0,0	13,9	12,3	6,3	0,0
Balears, Illes	7,5	11,7	6,6	0,0	6,4	7,6	0,0	0,9	4,4	9,9	6,1	0,0
Canarias	8,3	14,7	5,8	0,0	4,8	13,0	26,9	0,0	2,1	9,9	16,8	0,0
Cantabria	2,8	4,7	0,2	0,0	0,0	11,9	0,0	0,0	1,0	5,2	18,3	0,0
Castilla y León	3,8	5,3	0,4	0,0	1,1	19,6	0,0	0,5	2,1	4,4	25,3	-
Castilla-La Mancha	4,1	8,1	1,0	0,0	1,7	9,2	0,0	0,0	6,7	9,1	15,0	0,0
Cataluña	10,5	10,8	2,7	0,0	2,6	21,7	0,0	-	8,4	17,6	82,3	0,0
Comunitat Valenciana	8,5	17,5	5,6	0,2	5,3	7,5	0,0	0,0	10,9	11,5	0,0	0,0
Extremadura	2,6	3,2	0,5	0,0	0,6	10,0	0,0	0,0	6,4	12,4	0,0	0,0
Galicia	5,6	10,3	2,2	0,5	2,5	17,2	0,0	0,0	3,3	8,3	4,9	0,0
Madrid, Comunidad de	16,7	19,8	9,3	0,6	10,0	36,2	0,0	0,3	13,7	35,7	72,0	0,0
Murcia, Región de	5,0	9,1	1,4	0,0	1,2	4,2	0,0	0,0	10,7	21,1	56,7	0,0
Navarra, Comunidad Foral de	1,7	3,8	0,4	3,1	1,0	0,1	0,0	0,0	2,1	6,9	9,9	33,9
País Vasco	1,0	0,5	1,0	0,0	0,9	0,9	0,0	0,0	1,0	2,6	0,0	-
Rioja, La	4,9	16,7	0,3	0,0	0,0	17,5	0,0	0,0	0,9	3,8	0,0	0,0
Ceuta	1,6	6,9	0,0	0,0	0,0	6,5	0,0	0,0	0,0	0,0	0,0	0,0
Melilla	1,4	4,1	0,7	0,0	0,0	4,3	0,0	0,0	0,0	0,0	0,0	0,0

(1) Incluye también la enseñanza subvencionada (E. Infantil Primer Ciclo).

**C1.8. Distribución porcentual del alumnado matriculado por tamaño de municipio.
Enseñanzas de Régimen General no universitarias**

(continúa)

	TOTAL	Hasta 2.000 hab.	De 2.001 a 10.000 hab.	De 10.001 a 25.000 hab.	De 25.001 a 100.000 hab.	Más de 100.000 hab.
TODAS LAS ENSEÑANZAS (1) (2)						
TOTAL	8.045.568	3,4	14,1	15,0	26,9	40,6
Andalucía	1.576.001	1,4	13,2	18,3	26,4	40,7
Aragón	215.402	6,6	15,0	14,6	8,9	54,8
Asturias, Principado de	130.648	11,6	19,7	6,0	13,8	48,8
Balears, Illes	190.669	0,6	11,4	13,7	37,1	37,3
Canarias	321.407	0,3	7,4	18,5	32,1	41,7
Cantabria	89.968	3,3	25,9	12,8	25,2	32,8
Castilla y León	332.594	7,1	18,6	7,1	24,5	42,7
Castilla-La Mancha	353.729	5,8	26,3	17,9	40,2	9,8
Cataluña	1.327.357	2,3	12,9	15,3	26,8	42,7
Comunitat Valenciana	882.051	1,9	11,9	17,2	37,4	31,7
Extremadura	168.404	10,0	28,7	10,2	34,0	17,0
Galicia	389.642	18,1	27,5	11,2	21,9	21,3
Madrid, Comunidad de	1.196.668	0,5	4,5	6,0	21,3	67,8
Murcia, Región de	295.055	4,4	19,8	27,8	31,4	16,6
Navarra, Comunidad Foral de	115.173	5,1	26,3	25,2	7,8	35,6
País Vasco	366.474	3,0	16,3	22,3	19,1	39,3
Rioja, La	54.730	3,9	19,1	23,0	0,0	54,0
Ceuta	18.974	0,0	0,0	0,0	100,0	0,0
Melilla	20.622	0,0	0,0	0,0	100,0	0,0
E. INFANTIL						
TOTAL	1.628.472	4,9	15,4	14,9	25,8	39,1
Andalucía	332.576	2,0	15,0	19,0	26,7	37,3
Aragón	43.000	10,9	15,6	15,0	7,7	50,7
Asturias, Principado de	22.771	15,6	20,8	5,6	12,1	45,9
Balears, Illes	39.259	1,0	14,0	14,9	36,4	33,6
Canarias	56.551	0,4	7,7	19,3	31,6	41,1
Cantabria	16.210	5,3	29,8	12,1	23,3	29,4
Castilla y León	58.821	10,2	21,1	7,7	23,1	37,8
Castilla-La Mancha	69.627	8,3	30,0	17,2	35,4	9,1
Cataluña	271.718	3,8	14,5	14,9	25,4	41,3
Comunitat Valenciana	170.249	3,0	13,6	17,5	35,8	30,1
Extremadura	33.323	15,7	29,8	8,9	29,9	15,7
Galicia	79.109	23,8	27,0	10,7	18,9	19,6
Madrid, Comunidad de	261.437	0,6	5,0	5,6	21,4	67,3
Murcia, Región de	55.542	6,8	21,4	27,2	30,1	14,4
Navarra, Comunidad Foral de	22.864	7,6	31,7	25,3	6,0	29,3
País Vasco	76.387	4,5	16,5	21,6	18,8	38,6
Rioja, La	11.459	5,4	22,6	19,9	0,0	52,1
Ceuta	3.305	0,0	0,0	0,0	100,0	0,0
Melilla	4.264	0,0	0,0	0,0	100,0	0,0
E. PRIMARIA						
TOTAL	2.798.301	4,9	15,4	15,2	26,3	38,2
Andalucía	536.646	2,1	14,3	18,8	27,0	37,8
Aragón	76.762	9,7	14,7	14,8	7,8	52,9
Asturias, Principado de	45.329	14,5	20,0	5,5	12,2	47,7
Balears, Illes	69.879	0,9	13,6	14,1	35,6	35,7
Canarias	108.792	0,4	7,8	19,6	33,2	38,9
Cantabria	31.231	4,7	29,1	12,7	24,5	29,0
Castilla y León	118.410	10,8	20,9	7,6	21,9	38,8
Castilla-La Mancha	126.312	9,3	29,1	17,3	35,5	8,9
Cataluña	466.159	3,7	14,5	15,5	26,2	40,1
Comunitat Valenciana	302.029	2,9	13,2	18,0	36,6	29,3
Extremadura	58.871	14,5	27,6	9,1	32,1	16,8
Galicia	130.948	22,8	28,4	11,1	19,4	18,3
Madrid, Comunidad de	417.443	0,6	5,2	6,2	21,5	66,5
Murcia, Región de	107.139	7,4	22,5	27,8	28,9	13,4
Navarra, Comunidad Foral de	42.464	7,3	30,3	24,8	6,1	31,6
País Vasco	125.889	4,4	17,7	21,8	18,9	37,3
Rioja, La	19.221	6,4	22,0	20,6	0,0	51,0
Ceuta	6.904	0,0	0,0	0,0	100,0	0,0
Melilla	7.873	0,0	0,0	0,0	100,0	0,0

(1) No se incluye el alumnado de enseñanza a distancia (Bachillerato y Ciclos Formativos de FP).

(2) Incluye el alumnado de Educación Especial.

**C1.8. Distribución porcentual del alumnado matriculado por tamaño de municipio.
Enseñanzas de Régimen General no universitarias**

(conclusión)

TOTAL	Hasta 2.000 hab.	De 2.001 a 10.000 hab.	De 10.001 a 25.000 hab.	De 25.001 a 100.000 hab.	Más de 100.000 hab.	
ESO						
TOTAL	2.051.158	1,9	15,0	16,4	27,8	38,9
Andalucía	410.729	1,0	14,2	19,0	27,2	38,6
Aragón	53.884	3,5	18,3	15,8	8,4	53,9
Asturias, Principado de	34.766	7,4	22,3	7,1	12,9	50,3
Balears, Illes	49.446	0,0	10,0	14,3	38,0	37,6
Canarias	87.621	0,2	7,9	19,0	32,7	40,1
Cantabria	23.350	1,9	25,7	14,0	27,6	30,8
Castilla y León	85.299	4,2	19,4	7,2	25,1	44,1
Castilla-La Mancha	91.586	2,5	27,6	20,3	40,4	9,2
Cataluña	341.374	0,5	14,2	17,3	27,6	40,3
Comunitat Valenciana	225.028	0,7	12,1	19,1	38,4	29,6
Extremadura	43.258	5,3	33,8	11,1	33,5	16,4
Galicia	94.710	15,2	30,6	12,7	21,7	19,7
Madrid, Comunidad de	294.703	0,2	5,0	7,2	22,2	65,3
Murcia, Región de	76.555	1,5	17,8	30,3	33,9	16,5
Navarra, Comunidad Foral de	28.885	2,5	24,3	27,3	9,3	36,6
País Vasco	87.091	1,5	17,2	24,5	19,2	37,6
Rioja, La	13.306	1,6	17,6	26,1	0,0	54,8
Ceuta	4.744	0,0	0,0	0,0	100,0	0,0
Melilla	4.823	0,0	0,0	0,0	100,0	0,0
BACHILLERATO (1)						
TOTAL	661.625	1,1	11,3	15,0	28,2	44,4
Andalucía	124.942	0,1	9,5	18,2	27,0	45,2
Aragón	17.051	0,8	12,9	13,6	11,1	61,6
Asturias, Principado de	12.431	5,8	21,6	6,2	13,9	52,5
Balears, Illes	13.354	0,0	6,0	10,4	39,7	43,9
Canarias	32.623	0,0	6,8	17,0	31,6	44,6
Cantabria	7.980	0,8	20,9	13,1	27,5	37,7
Castilla y León	30.782	2,7	15,1	6,2	26,8	49,2
Castilla-La Mancha	29.188	1,5	22,0	19,0	45,7	11,7
Cataluña	101.301	0,2	9,9	15,4	27,3	47,2
Comunitat Valenciana	64.946	0,4	9,7	17,8	37,3	34,8
Extremadura	14.748	2,8	27,1	12,6	40,7	16,8
Galicia	34.429	9,4	28,9	13,6	26,1	22,1
Madrid, Comunidad de	105.196	0,2	2,8	6,4	22,9	67,8
Murcia, Región de	24.675	0,5	14,0	27,6	35,0	23,0
Navarra, Comunidad Foral de	9.111	0,0	14,9	24,2	9,7	51,1
País Vasco	32.114	0,8	12,5	23,7	20,2	42,8
Rioja, La	3.923	0,0	11,4	25,7	0,0	62,9
Ceuta	1.390	0,0	0,0	0,0	100,0	0,0
Melilla	1.441	0,0	0,0	0,0	100,0	0,0
CICLOS FORMATIVOS DE F.P. (1) y OTROS PROGRAMAS FORMATIVOS						
TOTAL	866.127	1,1	7,4	11,0	27,6	53,0
Andalucía	162.365	0,1	5,8	13,8	20,9	59,4
Aragón	23.673	0,5	8,8	11,5	13,4	65,8
Asturias, Principado de	14.661	10,1	10,1	5,7	23,3	50,8
Balears, Illes	17.821	0,0	5,0	10,6	38,7	45,7
Canarias	33.461	0,0	4,9	13,5	28,4	53,1
Cantabria	10.710	1,3	15,7	11,2	22,8	49,0
Castilla y León	37.946	1,5	8,9	4,7	31,6	53,3
Castilla-La Mancha	35.626	0,5	10,0	14,5	60,3	14,7
Cataluña	140.531	0,3	3,6	9,8	26,9	59,5
Comunitat Valenciana	115.249	0,5	7,0	11,0	38,8	42,6
Extremadura	17.561	1,9	19,4	12,1	42,9	23,7
Galicia	49.297	7,9	19,0	7,7	30,5	34,9
Madrid, Comunidad de	112.258	0,6	1,2	2,4	15,9	79,9
Murcia, Región de	29.291	0,1	16,4	21,6	33,0	29,0
Navarra, Comunidad Foral de	11.107	2,0	14,6	21,6	12,1	49,6
País Vasco	43.370	1,1	12,8	20,1	19,6	46,4
Rioja, La	6.591	0,7	13,1	27,9	0,0	58,2
Ceuta	2.508	0,0	0,0	0,0	100,0	0,0
Melilla	2.101	0,0	0,0	0,0	100,0	0,0

(1) No se incluye el alumnado de enseñanza a distancia (Bachillerato y Ciclos Formativos de FP).

C1.9. Variación quinquenal de las tasas netas de escolarización de 17 y 18 años

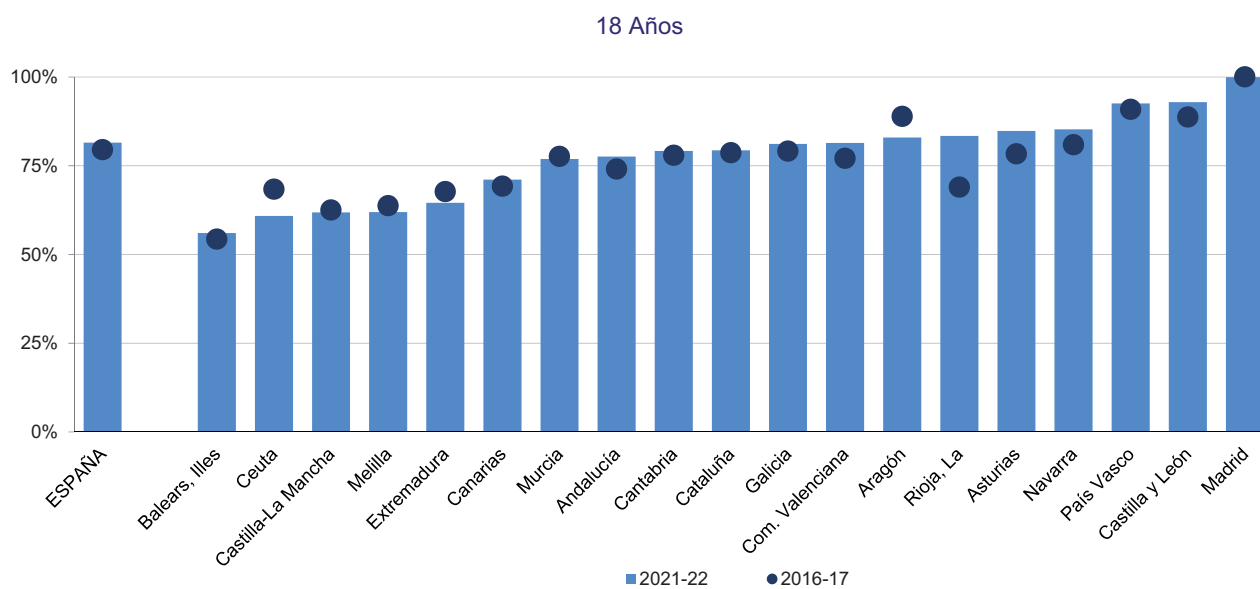
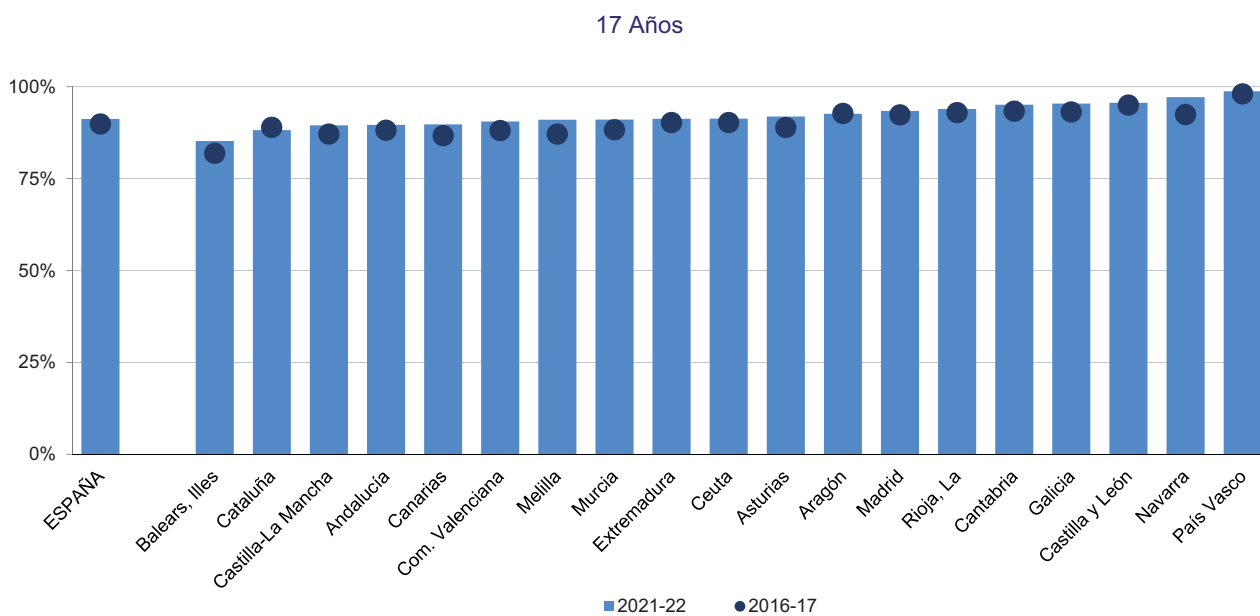

C1.10. Esperanza de vida escolar a los 6 años en el sistema educativo

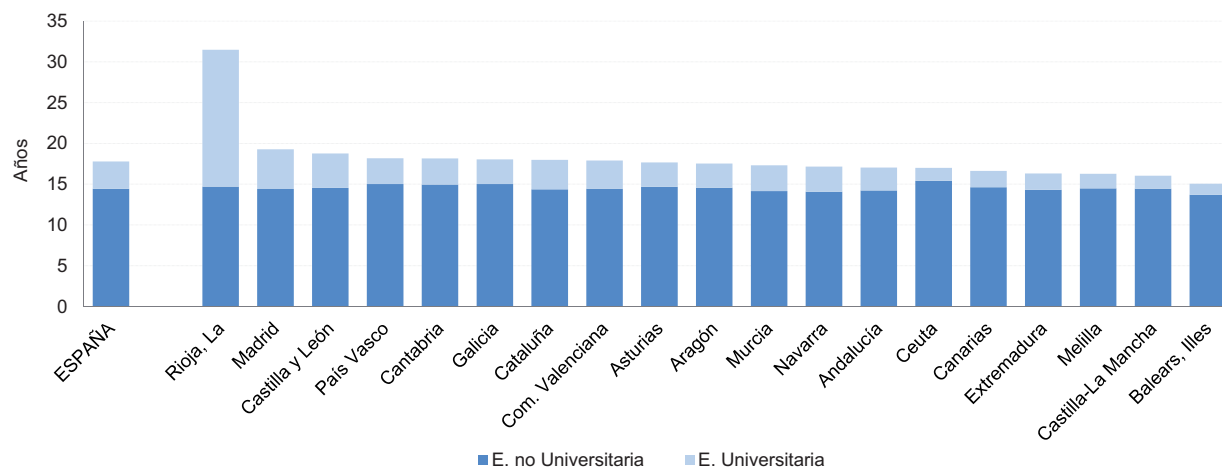

C1.11. Distribución porcentual del alumnado en las distintas ofertas educativas en enseñanzas de Régimen General no universitarias

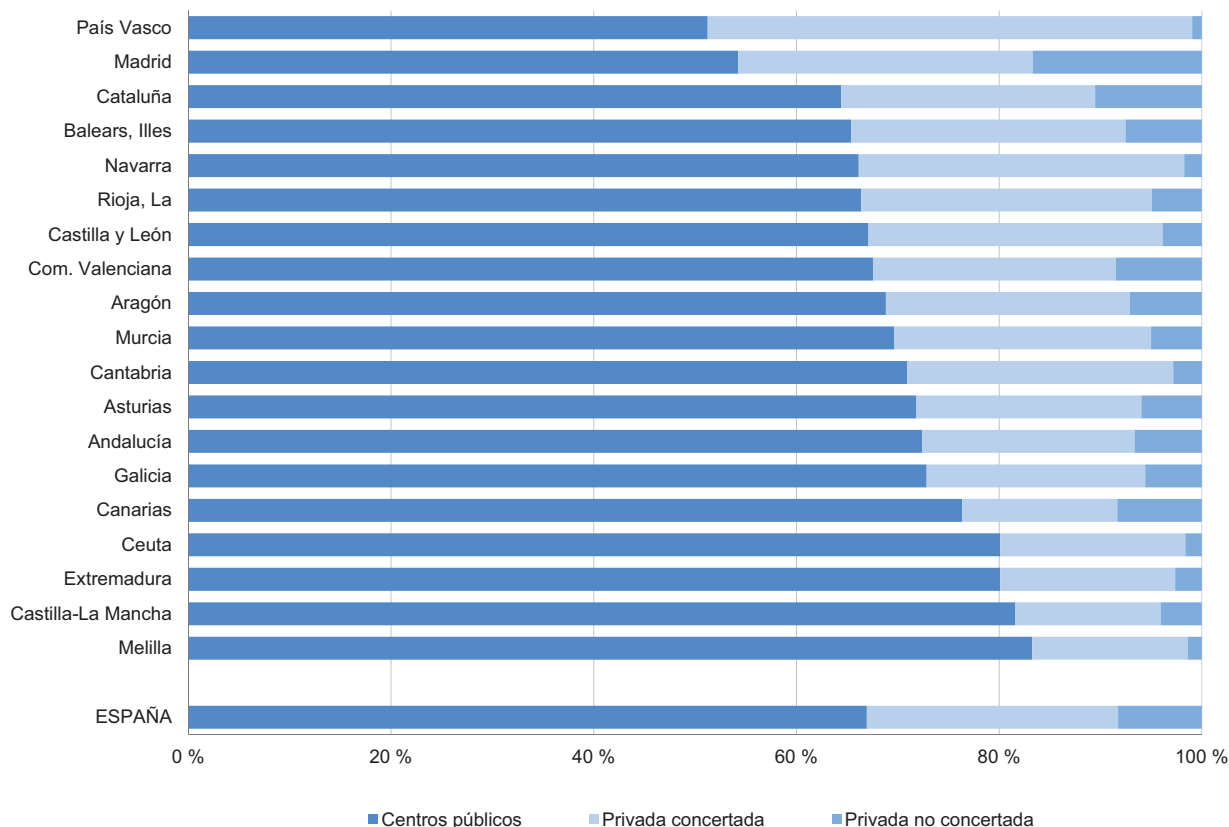

C1.12. Distribución porcentual del alumnado de E. Primaria según tamaño de municipio

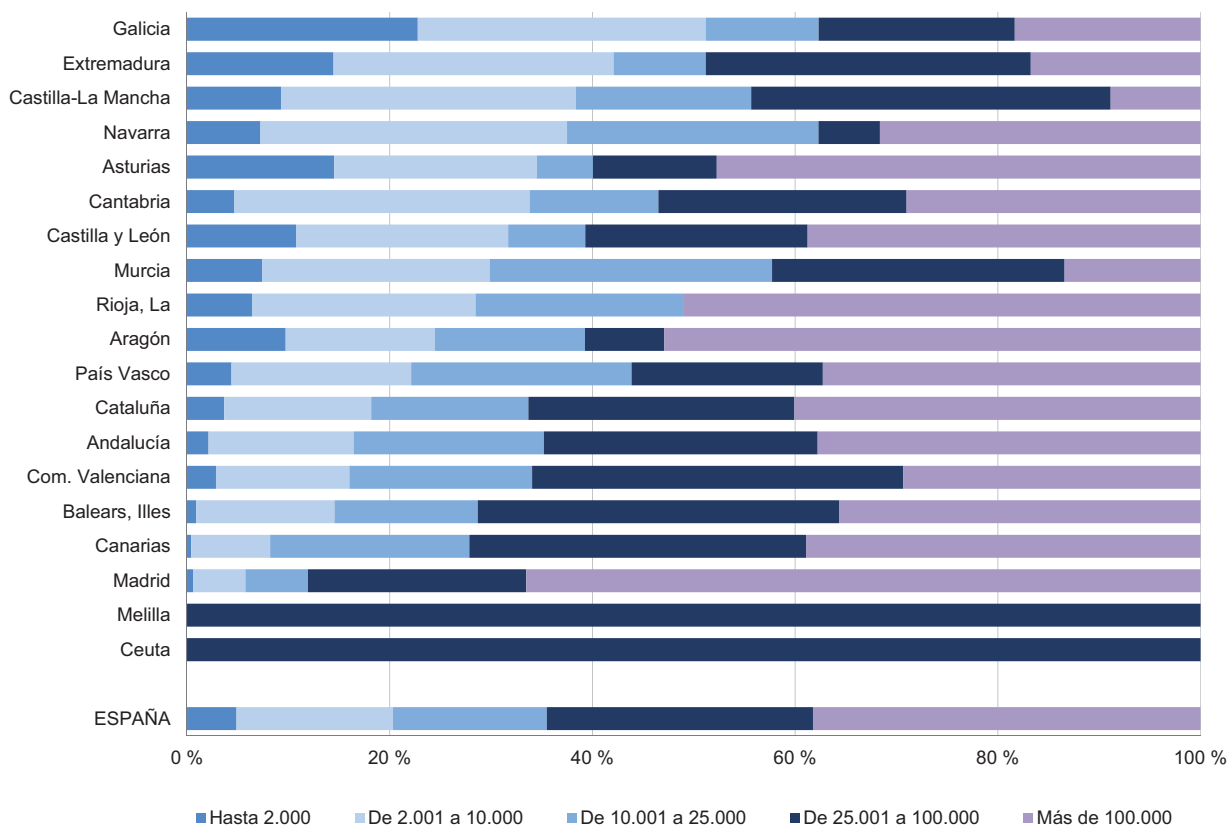

C2.0. Contenido, notas explicativas y fuentes de información

Tras un primer análisis en el capítulo C1 sobre el volumen y el nivel de escolarización del alumnado en las distintas enseñanzas del sistema educativo, en este capítulo se muestra información estadística relativa a los progresos, transiciones y resultados del alumnado en los distintos niveles del sistema educativo.

Se presenta un amplio conjunto de indicadores y datos utilizados en el ámbito estadístico para abordar los objetivos planteados en el capítulo, aunque su complejidad, diversidad y similitudes requieren de atención especial por parte del usuario al contenido y al objeto de cada uno para evitar posibles confusiones.

Los indicadores que se ofrecen se agrupan según los aspectos que analizan de la siguiente forma:

- Indicadores de progresos y transiciones, medidos a través de la situación del alumnado del sistema educativo en el curso de referencia:
 - Las *tasas de idoneidad en la edad del alumnado* muestran el alumnado que progresa adecuadamente durante la escolaridad obligatoria, de forma que realiza el curso correspondiente a su edad. Se estudia para las edades que marcan el inicio de los ciclos segundo y tercero de la E. Primaria (8 y 10 años), para la edad teórica de comienzo de la ESO (12 años) y para las de los dos últimos cursos de esta etapa (14 y 15 años). Se presenta la información en la tabla C2.1 y en los gráficos C2.16 y C2.17.
 - A los 16 años finaliza teóricamente la enseñanza básica, lo que lleva asociado el comienzo de las transiciones a las enseñanzas postobligatorias. Para medir estas transiciones se han elaborado los siguientes indicadores: o Las *tasas netas de escolarización de 16 a 24 años en el sistema educativo y formativo*, tablas C2.2 y C2.3, que muestran cómo en estas edades se van produciendo las transiciones del alumnado desde la Educación Secundaria Obligatoria, que de forma prácticamente generalizada cursa toda la población a los 15 años, salvo los que inician FP Básica ya a esa edad, a las enseñanzas secundarias postobligatorias, fundamentalmente a los 16 y 17 años, y posteriormente a las enseñanzas superiores, a partir de los 18 años.
 - La *tasa bruta de población que accede a las Enseñanzas Secundarias Postobligatorias*, tabla C2.4, es un indicador del acceso de la población, de cualquier edad, a las enseñanzas del Bachillerato, los Ciclos Formativos de FP Básica y los Ciclos Formativos de Grado Medio. Se ha de tener en cuenta que si se considerara el conjunto de las tres enseñanzas se produciría un efecto “duplicación”, debido a la existencia de alumnos que a lo largo de su escolaridad acceden a más de una de estas enseñanzas. Se incluye también en esta tabla la tasa bruta de acceso a la Educación Superior no Universitaria que al igual que en el indicador anterior, pretende mostrar una valoración de la población que accede a cursar Ciclos Formativos de Grado Superior.
- Indicadores relativos a trayectorias educativas a través de la siguiente fuente:
 - La *Estadística de Seguimiento Educativo Posterior de los Graduados en Formación Profesional*, de carácter anual, y que tiene como objetivo el seguimiento educativo posterior de los graduados en FP y, en especial, su continuidad en los grados superiores de FP, así como en la Universidad. Se presenta la información en las tablas C2.5 a C2.8.
 - Indicadores de los resultados académicos del curso escolar de referencia: se miden a través de la población que consigue las titulaciones que sancionan la superación de las distintas etapas y enseñanzas del sistema educativo. La información que se presenta es la siguiente:
 - Las *tasas brutas de población que se gradúa en cada enseñanza/titulación*, que figuran en la tabla C2.9, se han calculado como la relación entre el alumnado que termina los estudios que se citan, independientemente de su edad, con la población total de la edad teórica de comienzo del último curso de la enseñanza.
 - Las cifras absolutas de alumnado graduado, asociado a las enseñanzas/titulaciones, del indicador anterior se facilitan en la tabla C2.10.
- Indicadores relativos al nivel formativo alcanzado por la población:
 - *El abandono temprano de la educación y la formación*: porcentaje de población de 18 a 24 años que no ha completado la Educación Secundaria Segunda Etapa, CINE 3, y no ha seguido ningún tipo de estudio o formación en las cuatro últimas semanas (ver tablas C2.11 y C2.12). Este indicador forma parte de los indicadores para el seguimiento de la estrategia de educación y formación 2030 (ver H1.1).
 - *Nivel de formación de la población joven*: porcentaje de población de 20 a 24 años que ha completado al menos la Educación Secundaria Segunda Etapa, CINE 3 (ver tabla C2.13).
 - *Titulación en Educación Superior*: porcentaje de población 25-34 años que ha completado estudios superiores (tabla C2.14). Este indicador forma parte de los indicadores para el seguimiento de la estrategia de educación y formación 2030 (ver H1.2).

Más información sobre resultados académicos aparece en los capítulos específicos de cada enseñanza, que figuran agrupados en el apartado *Las enseñanzas*.

C2. LAS TRANSICIONES Y LOS RESULTADOS EDUCATIVOS

Se facilitan las siguientes precisiones técnicas sobre los datos estadísticos de este capítulo:

- En las *tasas netas de escolarización de 16 a 24 años en el sistema educativo y formativo* (C2.2) y (C2.3), el contenido de cada categoría es el siguiente:
 - *Educación Obligatoria*: Educación Secundaria Obligatoria y E. Especial.
 - *Educación Secundaria Postobligatoria*: Bachillerato, Ciclos Formativos de FP Básica y de Grado Medio; Enseñanzas de Artes Plásticas y Diseño y Deportivas de Régimen Especial de Grado Medio; Enseñanzas Profesionales de Música y Danza; y Enseñanza de Idiomas Nivel B2, C1 y C2.
 - *Educación Superior no Universitaria*: Ciclos Formativos de FP y de Artes Plásticas y Diseño de Grado Superior y EE. Deportivas de Régimen Especial de Grado Superior, Estudios Superiores de Artes Plásticas y Diseño, de Música y Danza y de Arte Dramático.
 - *Educación Universitaria*: Grado, Máster Oficial y Doctorado (y residual de 1er y 2º ciclo).
 - *Educación de Adultos*: Enseñanzas Iniciales y Secundaria para personas adultas.
 - *Otras Enseñanzas*: Certificados de Profesionalidad, Formación de Guardia Civil y Policía y Formación Sanitaria Especializada.
- Las edades teóricas de acceso utilizadas en las *tasas brutas de población que accede a una enseñanza* (C2.4) son: 16 años para las Enseñanzas Secundarias *Postobligatorias* y 18 años para la Enseñanza Superior no Universitaria.
- Las edades teóricas de comienzo del último curso utilizadas en las *tasas brutas de población que se gradúa* (C2.9) son las siguientes: Graduado en ESO, 15 años; Bachillerato, 17 años; Profesional Básico, 16 años; Técnico (Ciclos Formativos de Grado Medio), 17 años; Técnico Superior (Ciclos Formativos de Grado Superior), 19 años; Grado, 21 años y Máster Oficial, 22 años.
- Para el cálculo de las tasas netas de escolaridad, las tasas brutas de acceso y las tasas brutas de graduación, se han utilizado las *Cifras de población del INE*.
- El *alumnado titulado en enseñanzas universitarias* aparece clasificado por comunidad autónoma de ubicación del rectorado de la universidad.

Fuentes de información:

- *Estadística de las Enseñanzas no universitarias, Estadística del Alumnado de Formación Profesional y Estadística de Seguimiento Educativo Posterior de los Graduados en Formación Profesional*, Curso 2021-2022. S.G. de Estadística y Estudios del Ministerio de Educación, Formación Profesional y Deportes.
- *Estadística de las Enseñanzas Universitarias*. Curso 2021-2022. Ministerio de Ciencia, Innovación y Universidades.
- Explotación de las Variables Educativas en la Encuesta de Población Activa del INE. S.G. de Estadística y Estudios del Ministerio de Educación, Formación Profesional y Deportes.
- Programa Internacional para la Evaluación de los Estudiantes 2022 (PISA 2022). OCDE.

C2.1. Tasas de idoneidad en las edades de 8, 10, 12, 14 y 15 años

	8 años		10 años		12 años		14 años		15 años	
	2011-12	2021-22	2011-12	2021-22	2011-12	2021-22	2011-12	2021-22	2011-12	2021-22
AMBOS SEXOS										
TOTAL	93,8	94,7	89,1	91,4	83,9	87,9	69,6	78,9	61,7	75,5
Andalucía	93,9	93,6	88,6	90,4	83,3	87,2	65,3	74,4	57,1	70,2
Aragón	92,5	92,1	86,7	88,0	80,8	84,3	67,8	75,1	58,9	73,0
Asturias, Principado de	94,0	96,8	90,5	94,2	85,6	90,5	73,7	83,1	66,7	79,2
Balears, Illes	91,8	95,3	85,2	91,6	77,2	86,8	63,3	76,1	55,1	71,6
Canarias	93,3	96,0	86,7	92,5	79,2	87,9	64,8	76,1	56,4	72,8
Cantabria	95,8	95,0	91,9	93,3	87,1	89,4	72,2	81,1	63,2	77,9
Castilla y León	93,2	93,0	88,3	89,1	82,3	85,2	69,6	76,8	60,3	74,3
Castilla-La Mancha	92,1	93,0	86,3	88,9	79,0	83,6	64,7	72,6	55,9	69,9
Cataluña	96,2	97,6	93,7	96,2	90,7	94,7	77,8	90,9	72,0	87,3
Comunitat Valenciana	91,4	95,8	87,3	91,3	82,1	86,9	69,0	76,4	59,1	74,4
Extremadura	94,2	93,4	89,1	89,4	83,9	84,9	64,9	76,6	56,4	74,9
Galicia	94,2	95,6	89,4	92,9	84,5	88,8	70,7	80,4	62,5	78,8
Madrid, Comunidad de	93,7	93,5	88,9	90,0	83,6	86,0	71,1	78,3	63,3	73,3
Murcia, Región de	92,3	92,9	86,6	88,2	78,5	82,6	63,3	72,5	55,0	69,5
Navarra, Comunidad Foral de	93,6	92,3	88,4	87,9	83,3	84,6	74,8	79,5	69,5	76,9
País Vasco	94,7	94,5	90,9	91,3	86,8	88,2	77,7	81,8	73,8	80,0
Rioja, La	95,1	92,9	91,0	88,7	86,3	83,8	67,8	73,4	59,9	73,3
Ceuta	91,7	92,3	85,0	85,2	78,8	79,0	47,2	60,2	37,7	60,8
Melilla	92,9	91,8	89,1	88,0	83,2	84,0	55,9	64,9	47,6	60,2
HOMBRES										
TOTAL	92,9	94,0	87,6	90,3	81,5	86,2	65,5	75,7	56,9	72,4
Andalucía	92,8	92,7	86,7	89,0	80,6	85,1	60,7	70,6	52,0	66,4
Aragón	91,5	91,8	85,0	86,6	79,2	82,3	63,6	72,0	54,1	70,3
Asturias, Principado de	93,0	96,5	89,2	93,8	83,3	88,8	70,8	81,0	62,2	76,4
Balears, Illes	90,3	94,7	83,0	90,9	74,0	84,7	59,1	72,7	49,2	68,1
Canarias	91,8	95,8	83,8	91,3	75,0	86,0	59,4	72,4	50,7	68,8
Cantabria	94,9	94,6	91,0	92,6	84,2	87,9	68,7	78,0	58,6	76,2
Castilla y León	92,2	92,4	86,5	87,7	79,6	82,9	65,6	73,9	55,2	71,2
Castilla-La Mancha	91,2	92,3	84,2	87,6	75,9	81,6	60,0	69,0	50,8	66,4
Cataluña	95,6	97,3	92,8	95,6	89,3	94,0	74,2	89,1	67,5	85,0
Comunitat Valenciana	90,6	95,2	86,1	90,2	79,9	85,0	65,0	72,4	54,1	71,1
Extremadura	93,0	92,5	87,4	88,6	80,0	82,9	59,1	72,8	50,4	72,4
Galicia	93,2	94,6	87,6	91,7	81,8	87,1	65,4	76,6	56,4	76,2
Madrid, Comunidad de	93,2	92,8	87,7	88,9	81,8	84,5	67,9	75,7	59,6	70,4
Murcia, Región de	90,9	92,1	85,0	87,4	74,8	80,6	59,6	68,9	49,6	66,0
Navarra, Comunidad Foral de	92,5	91,2	87,0	86,5	81,9	83,6	70,5	76,0	64,2	75,2
País Vasco	93,8	93,8	89,8	90,0	84,9	86,6	73,6	78,2	69,5	76,4
Rioja, La	94,4	92,0	89,0	86,9	86,1	82,2	63,5	69,5	55,1	71,7
Ceuta	90,8	90,7	81,9	80,5	75,7	74,7	43,1	57,1	35,2	53,0
Melilla	92,4	91,8	89,0	87,0	79,3	80,8	51,2	58,5	42,1	55,3
MUJERES										
TOTAL	94,7	95,4	90,7	92,6	86,3	89,7	73,9	82,3	66,8	78,9
Andalucía	95,0	94,6	90,6	91,8	86,1	89,4	70,1	78,5	62,5	74,2
Aragón	93,5	92,5	88,4	89,5	82,5	86,5	72,3	78,4	64,0	76,0
Asturias, Principado de	95,0	97,1	91,9	94,6	88,2	92,2	77,0	85,4	71,3	82,2
Balears, Illes	93,5	95,9	87,4	92,4	80,6	89,2	67,8	79,9	61,3	75,3
Canarias	94,9	96,2	89,7	93,7	83,4	89,9	70,3	80,0	62,1	76,9
Cantabria	96,7	95,4	92,8	94,1	90,1	91,0	76,1	84,4	68,1	79,8
Castilla y León	94,3	93,7	90,2	90,6	85,2	87,6	73,8	79,9	65,7	77,7
Castilla-La Mancha	93,1	93,8	88,4	90,3	82,3	85,7	69,5	76,2	61,3	73,6
Cataluña	96,8	98,0	94,6	96,9	92,1	95,4	81,6	92,7	76,9	89,7
Comunitat Valenciana	92,1	96,4	88,6	92,4	84,2	89,0	72,9	80,7	64,1	78,0
Extremadura	95,5	94,3	90,9	90,3	88,0	87,1	71,3	80,8	62,7	77,6
Galicia	95,3	96,5	91,3	94,1	87,3	90,5	76,4	84,3	68,9	81,6
Madrid, Comunidad de	94,3	94,2	90,1	91,1	85,6	87,7	74,5	81,1	67,2	76,3
Murcia, Región de	93,8	93,8	88,1	89,2	82,3	84,8	67,2	76,3	61,0	73,2
Navarra, Comunidad Foral de	94,7	93,5	89,9	89,5	84,9	85,7	79,3	83,1	74,9	78,6
País Vasco	95,7	95,3	92,1	92,7	88,7	90,0	82,1	85,6	78,2	83,8
Rioja, La	95,9	93,8	93,2	90,6	86,5	85,5	72,1	77,6	64,6	75,2
Ceuta	92,8	94,0	88,5	90,2	82,0	83,6	51,4	63,4	40,7	68,3
Melilla	93,3	91,8	89,2	89,2	87,3	87,6	61,0	72,0	54,2	65,3

C2.2. Tasas netas de escolarización de 16 a 24 años en el sistema educativo y formativo

(continúa)

	16 años			17 años			18 años		
	Sistema educativo sin E. de Adultos	E. de Adultos (1)	Otras Enseñanzas (2)	Sistema educativo sin E. de Adultos	E. de Adultos (1)	Otras Enseñanzas (2)	Sistema educativo sin E. de Adultos	E. de Adultos (1)	Otras Enseñanzas (2)
AMBOS SEXOS									
TOTAL	95,5	0,2	0,2	90,3	0,5	0,4	78,3	2,6	0,6
Andalucía	95,3	0,4	0,0	88,7	0,9	0,1	74,0	3,4	0,1
Aragón	97,2	0,1	0,3	91,7	0,4	0,5	80,1	2,1	0,8
Asturias, Principado de	90,5	0,1	0,6	90,0	0,7	1,2	80,3	2,6	1,8
Balears, Illes	91,2	0,2	0,5	82,7	1,7	0,9	50,1	4,7	1,3
Canarias	95,4	0,0	0,6	88,5	0,1	1,1	66,4	3,0	1,7
Cantabria	95,8	0,1	0,3	94,3	0,2	0,5	77,0	1,3	0,8
Castilla y León	99,2	0,0	0,3	94,9	0,1	0,5	90,0	2,1	0,8
Castilla-La Mancha	93,5	0,4	0,3	88,1	0,9	0,5	56,9	4,2	0,8
Cataluña	93,0	0,2	0,2	87,0	0,7	0,4	77,3	1,4	0,6
Comunitat Valenciana	95,3	0,1	0,2	89,8	0,3	0,3	78,9	2,0	0,5
Extremadura	97,2	0,4	0,3	89,5	1,2	0,5	60,1	3,8	0,7
Galicia	97,6	0,3	0,2	94,5	0,6	0,3	78,3	2,3	0,5
Madrid, Comunidad de	94,6	0,1	0,3	92,7	0,2	0,5	96,4	2,8	0,7
Murcia, Región de	96,0	0,1	0,2	90,1	0,5	0,4	74,5	1,9	0,5
Navarra, Comunidad Foral de	99,8	0,0	0,2	96,7	0,1	0,3	83,9	0,8	0,5
País Vasco	99,9	0,0	0,1	98,5	0,0	0,3	88,8	3,4	0,3
Rioja, La	96,9	0,0	0,2	93,4	0,2	0,3	81,6	1,3	0,5
Ceuta	97,8	0,2	0,0	90,9	0,3	0,2	57,0	3,4	0,4
Melilla	100,0	0,0	0,0	91,0	0,0	0,0	58,2	3,6	0,1
HOMBRES									
TOTAL	94,9	0,2	0,2	88,6	0,7	0,5	75,2	2,9	0,7
Andalucía	94,4	0,5	0,1	86,4	1,1	0,1	70,1	3,7	0,2
Aragón	96,7	0,1	0,3	91,1	0,4	0,6	79,1	1,9	0,9
Asturias, Principado de	90,6	0,1	0,8	89,9	0,6	1,5	80,0	2,9	2,4
Balears, Illes	89,8	0,3	0,6	80,9	2,0	1,1	50,6	5,5	1,6
Canarias	94,9	0,1	0,7	86,8	0,2	1,3	65,1	3,7	2,0
Cantabria	95,3	0,1	0,4	93,1	0,1	0,8	76,5	1,6	1,1
Castilla y León	98,6	0,0	0,3	94,1	0,1	0,6	85,0	2,2	1,0
Castilla-La Mancha	92,4	0,4	0,3	86,0	1,0	0,6	56,0	4,5	1,0
Cataluña	92,8	0,3	0,2	84,9	0,9	0,4	73,4	1,8	0,7
Comunitat Valenciana	94,4	0,1	0,2	87,6	0,4	0,4	75,7	2,2	0,6
Extremadura	95,9	0,5	0,3	87,2	1,5	0,5	59,8	4,3	0,7
Galicia	97,3	0,3	0,2	93,2	0,7	0,4	77,8	2,5	0,7
Madrid, Comunidad de	94,8	0,1	0,3	92,2	0,2	0,5	91,7	3,0	0,8
Murcia, Región de	95,1	0,1	0,2	88,4	0,6	0,4	69,8	2,1	0,7
Navarra, Comunidad Foral de	99,8	0,0	0,2	93,9	0,1	0,4	79,2	0,8	0,6
País Vasco	99,9	0,0	0,1	98,2	0,0	0,3	91,1	4,0	0,4
Rioja, La	96,0	0,0	0,2	91,6	0,2	0,3	72,6	1,7	0,4
Ceuta	99,7	0,3	0,0	95,2	0,3	0,3	55,1	3,1	0,7
Melilla	100,0	0,0	0,0	93,0	0,0	0,0	53,6	2,5	0,2
MUJERES									
TOTAL	96,1	0,1	0,2	92,0	0,4	0,3	81,5	2,3	0,5
Andalucía	96,3	0,3	0,0	91,1	0,6	0,1	78,2	3,1	0,1
Aragón	97,8	0,0	0,3	92,3	0,5	0,4	81,1	2,3	0,7
Asturias, Principado de	90,3	0,1	0,4	90,0	0,8	0,8	80,7	2,3	1,2
Balears, Illes	92,8	0,2	0,4	84,6	1,3	0,6	49,6	3,9	0,9
Canarias	96,0	0,0	0,6	90,3	0,1	0,9	67,7	2,2	1,5
Cantabria	96,4	0,1	0,2	95,5	0,3	0,3	77,6	1,0	0,5
Castilla y León	99,7	0,0	0,3	95,8	0,1	0,4	95,2	1,9	0,6
Castilla-La Mancha	94,7	0,3	0,2	90,4	0,8	0,4	57,8	3,9	0,5
Cataluña	93,1	0,1	0,2	89,3	0,5	0,3	81,7	1,0	0,5
Comunitat Valenciana	96,2	0,1	0,1	92,3	0,3	0,2	82,3	1,8	0,3
Extremadura	98,6	0,3	0,2	92,0	0,9	0,4	60,4	3,2	0,6
Galicia	97,9	0,2	0,1	95,8	0,5	0,2	78,8	2,1	0,4
Madrid, Comunidad de	94,4	0,1	0,2	93,3	0,2	0,4	96,9	2,5	0,6
Murcia, Región de	97,1	0,1	0,2	92,0	0,4	0,3	79,7	1,7	0,4
Navarra, Comunidad Foral de	99,8	0,0	0,1	99,6	0,1	0,3	88,9	0,8	0,4
País Vasco	99,9	0,0	0,1	98,8	0,0	0,2	86,3	2,8	0,3
Rioja, La	97,9	0,0	0,2	95,3	0,1	0,3	90,8	0,9	0,5
Ceuta	95,4	0,0	0,0	86,2	0,2	0,0	58,9	3,8	0,2
Melilla	98,9	0,0	0,0	88,9	0,0	0,0	63,0	4,7	0,0

(1) Incluye: Enseñanzas Iniciales y Secundaria para Personas Adultas.

(2) Incluye: Certificados Profesionalidad Niveles I, II y III, Policía (Escala Básica) y Sanitarias.

C2.2. Tasas netas de escolarización de 16 a 24 años en el sistema educativo y formativo

(continuación)

	19 años			20 años			21 años		
	Sistema educativo sin E. de Adultos	E. de Adultos (1)	Otras Enseñanzas (2)	Sistema educativo sin E. de Adultos	E. de Adultos (1)	Otras Enseñanzas (2)	Sistema educativo sin E. de Adultos	E. de Adultos (1)	Otras Enseñanzas (2)
AMBOS SEXOS									
TOTAL	71,8	2,1	1,0	63,9	1,7	0,8	57,5	1,3	0,9
Andalucía	66,9	2,4	0,2	59,0	1,7	0,3	52,9	1,2	0,3
Aragón	73,6	2,1	1,3	65,5	1,8	1,0	57,6	1,5	1,1
Asturias, Principado de	69,9	2,6	3,2	63,3	2,1	2,3	56,5	1,7	2,4
Balears, Illes	40,4	3,6	2,0	33,5	2,7	1,6	28,0	2,1	1,6
Canarias	57,5	2,6	2,9	48,6	2,5	2,1	41,0	1,9	2,2
Cantabria	70,5	1,1	1,3	62,6	0,7	1,0	59,1	0,6	1,1
Castilla y León	83,9	1,4	1,3	77,0	1,1	1,1	70,5	0,8	1,5
Castilla-La Mancha	50,5	3,6	1,3	43,3	3,1	1,0	37,6	2,3	1,0
Cataluña	71,4	1,4	1,0	63,4	1,1	0,7	57,5	0,8	0,8
Comunitat Valenciana	72,3	1,9	0,8	65,7	1,5	0,6	57,2	1,1	0,6
Extremadura	53,7	3,0	1,2	47,4	2,3	0,9	42,0	2,2	1,0
Galicia	74,7	1,6	0,9	68,7	1,2	0,7	60,4	1,1	0,7
Madrid, Comunidad de	90,2	2,6	1,2	81,9	2,0	0,9	76,9	1,4	1,0
Murcia, Región de	67,0	1,3	1,0	58,3	1,0	0,7	53,4	0,7	0,8
Navarra, Comunidad Foral de	79,5	0,7	0,9	67,1	0,7	0,7	56,2	0,6	0,7
País Vasco	85,2	1,9	0,6	74,1	1,9	0,5	66,2	1,6	0,5
Rioja, La	79,0	1,0	0,9	71,5	1,9	0,7	69,4	1,5	0,8
Ceuta	53,9	5,3	0,7	43,8	4,0	0,4	46,1	3,2	0,5
Melilla	47,4	3,3	0,2	44,6	2,0	0,1	40,0	2,4	0,1
HOMBRES									
TOTAL	66,9	2,3	1,1	57,9	1,9	0,9	50,6	1,4	0,9
Andalucía	61,2	2,6	0,3	52,5	1,9	0,3	45,4	1,3	0,4
Aragón	72,2	2,4	1,4	61,5	1,8	1,0	52,9	1,5	1,0
Asturias, Principado de	67,7	2,6	4,0	59,8	2,8	2,9	53,7	2,3	2,7
Balears, Illes	39,0	4,1	2,4	29,3	3,3	1,9	23,8	2,5	1,7
Canarias	54,8	3,0	3,0	44,7	2,7	2,3	35,9	2,1	2,2
Cantabria	71,3	1,2	1,7	63,0	0,9	1,5	57,8	0,5	1,3
Castilla y León	77,2	1,5	1,5	68,5	1,3	1,3	60,1	0,8	1,6
Castilla-La Mancha	47,8	3,6	1,5	39,4	3,3	1,2	32,8	2,4	1,1
Cataluña	65,6	1,6	1,0	56,3	1,3	0,8	49,8	0,9	0,7
Comunitat Valenciana	66,9	1,9	0,9	59,2	1,6	0,7	50,0	1,3	0,7
Extremadura	52,0	3,4	1,2	43,2	2,2	0,9	37,3	2,7	0,9
Galicia	71,6	1,8	1,1	63,5	1,3	0,9	55,3	1,2	0,8
Madrid, Comunidad de	83,9	3,0	1,2	74,8	2,3	0,9	69,0	1,5	0,9
Murcia, Región de	60,0	1,5	1,1	50,7	0,9	0,8	45,2	0,7	0,8
Navarra, Comunidad Foral de	74,8	0,8	0,9	62,4	0,6	0,7	50,3	0,5	0,7
País Vasco	84,6	2,2	0,5	72,6	2,3	0,4	63,3	2,0	0,4
Rioja, La	65,2	0,9	0,8	57,7	2,4	0,6	54,5	1,7	0,6
Ceuta	47,4	6,4	1,1	33,3	5,5	0,5	34,8	4,6	0,6
Melilla	40,6	2,8	0,2	36,4	1,6	0,2	31,5	2,1	0,1
MUJERES									
TOTAL	77,0	1,9	0,9	70,4	1,5	0,7	64,9	1,1	0,8
Andalucía	73,0	2,2	0,2	66,1	1,5	0,2	61,1	1,1	0,2
Aragón	75,0	1,8	1,3	69,8	1,8	0,9	62,8	1,4	1,1
Asturias, Principado de	72,2	2,6	2,3	67,1	1,4	1,8	59,5	1,2	2,1
Balears, Illes	41,9	3,0	1,6	37,9	2,1	1,2	32,4	1,8	1,5
Canarias	60,4	2,3	2,6	52,7	2,3	1,9	46,2	1,6	2,2
Cantabria	69,6	1,0	0,8	62,2	0,5	0,6	60,4	0,7	0,8
Castilla y León	91,1	1,3	1,2	86,0	0,9	1,0	81,9	0,9	1,3
Castilla-La Mancha	53,5	3,5	1,1	47,5	2,8	0,8	42,9	2,3	0,9
Cataluña	77,7	1,0	0,9	71,2	0,8	0,7	65,8	0,6	0,8
Comunitat Valenciana	78,0	1,8	0,6	72,6	1,3	0,5	64,8	1,0	0,5
Extremadura	55,4	2,6	1,2	51,8	2,4	0,9	47,0	1,6	1,1
Galicia	77,8	1,3	0,7	74,3	1,1	0,5	65,8	0,9	0,6
Madrid, Comunidad de	96,7	2,2	1,2	89,3	1,8	0,9	85,1	1,3	1,0
Murcia, Región de	74,7	1,0	0,8	66,3	1,0	0,6	62,5	0,7	0,8
Navarra, Comunidad Foral de	84,4	0,7	0,8	72,0	0,8	0,6	62,3	0,6	0,7
País Vasco	85,8	1,5	0,7	75,8	1,4	0,5	69,4	1,2	0,7
Rioja, La	93,6	1,1	1,1	86,0	1,5	0,8	85,6	1,3	1,0
Ceuta	60,2	4,2	0,4	54,8	2,5	0,4	56,8	1,8	0,4
Melilla	54,7	3,7	0,2	52,8	2,4	0,0	49,6	2,7	0,0

(1) Incluye: Enseñanzas Iniciales y Secundaria para Personas Adultas.

(2) Incluye: Certificados Profesionalidad Niveles I, II y III, Policía (Escala Básica) y Sanitarias.

C2.2. Tasas netas de escolarización de 16 a 24 años en el sistema educativo y formativo

(conclusión)

	22 años			23 años			24 años		
	Sistema educativo sin E. de Adultos	E. de Adultos (1)	Otras Enseñanzas (2)	Sistema educativo sin E. de Adultos	E. de Adultos (1)	Otras Enseñanzas (2)	Sistema educativo sin E. de Adultos	E. de Adultos (1)	Otras Enseñanzas (2)
AMBOS SEXOS									
TOTAL	44,9	1,0	0,9	35,8	0,8	1,1	27,2	0,7	1,2
Andalucía	40,3	0,9	0,3	31,8	0,7	0,5	24,4	0,6	0,5
Aragón	41,2	1,1	1,1	32,6	1,0	1,3	22,3	1,0	1,4
Asturias, Principado de	43,3	1,1	2,6	35,0	0,9	2,8	25,6	0,6	3,0
Balears, Illes	21,7	1,5	1,6	16,1	1,4	1,7	12,2	1,1	1,8
Canarias	29,7	1,6	2,2	22,6	1,2	2,4	17,6	1,1	2,5
Cantabria	41,7	0,6	1,1	34,7	0,5	1,3	28,5	0,4	1,5
Castilla y León	53,0	0,7	1,8	39,9	0,5	2,2	30,4	0,5	2,7
Castilla-La Mancha	27,0	1,9	1,0	21,7	1,6	1,2	16,0	1,4	1,3
Cataluña	45,1	0,7	0,8	36,4	0,6	0,9	28,6	0,5	1,0
Comunitat Valenciana	44,4	1,0	0,7	36,6	0,7	0,8	27,8	0,6	0,8
Extremadura	32,7	1,5	1,0	24,5	1,2	1,2	18,4	1,1	1,3
Galicia	46,6	0,7	0,7	37,5	0,6	0,8	28,6	0,5	0,9
Madrid, Comunidad de	64,4	1,1	1,1	51,6	0,8	1,2	38,1	0,6	1,3
Murcia, Región de	41,1	0,6	0,8	32,0	0,4	0,9	24,5	0,4	1,0
Navarra, Comunidad Foral de	37,5	0,4	0,8	26,8	0,4	0,8	17,2	0,4	1,1
Pais Vasco	46,9	1,4	0,5	34,5	1,3	0,6	24,6	1,4	0,8
Rioja, La	98,5	0,8	0,7	98,7	0,6	0,6	98,7	0,5	0,8
Ceuta	30,7	2,7	0,5	24,4	2,6	0,8	19,9	1,5	0,8
Melilla	29,0	1,5	0,2	25,2	1,6	0,4	21,0	1,5	0,2
HOMBRES									
TOTAL	40,6	1,1	0,9	32,8	0,9	1,0	25,3	0,7	1,0
Andalucía	35,9	1,0	0,4	28,8	0,7	0,6	22,6	0,7	0,5
Aragón	39,5	1,1	1,0	32,0	1,2	1,0	22,5	1,0	1,1
Asturias, Principado de	41,7	1,4	2,8	34,1	1,0	2,9	26,0	0,6	2,9
Balears, Illes	18,5	1,6	1,7	13,9	1,3	1,7	10,3	1,0	1,6
Canarias	27,3	1,7	2,1	20,6	1,4	2,1	15,8	1,2	2,3
Cantabria	41,7	0,6	1,4	33,4	0,4	1,4	27,3	0,4	1,4
Castilla y León	48,0	0,7	2,1	36,9	0,6	2,5	27,8	0,5	2,8
Castilla-La Mancha	24,5	2,1	1,1	19,2	1,7	1,1	14,4	1,4	1,2
Cataluña	40,0	0,8	0,8	32,1	0,7	0,8	25,6	0,5	0,8
Comunitat Valenciana	39,5	1,0	0,7	33,2	0,7	0,7	25,7	0,6	0,8
Extremadura	29,7	1,5	0,9	22,7	1,4	0,9	17,3	1,2	0,9
Galicia	44,8	0,9	0,8	36,2	0,7	0,8	27,0	0,6	0,8
Madrid, Comunidad de	58,5	1,2	1,0	48,3	0,8	1,0	36,8	0,7	1,1
Murcia, Región de	35,6	0,6	0,8	28,4	0,4	0,8	22,6	0,3	0,8
Navarra, Comunidad Foral de	35,5	0,5	0,7	26,3	0,4	0,7	17,0	0,4	0,8
Pais Vasco	48,0	1,8	0,4	35,3	1,6	0,4	25,1	1,6	0,4
Rioja, La	81,6	1,3	0,6	98,5	0,4	0,5	83,0	0,6	0,6
Ceuta	21,9	3,6	0,7	20,7	2,4	0,7	14,1	1,1	0,9
Melilla	24,5	1,7	0,2	20,1	1,3	0,2	15,2	1,1	0,2
MUJERES									
TOTAL	49,4	0,9	0,9	39,1	0,7	1,2	29,2	0,6	1,3
Andalucía	45,0	0,8	0,3	35,0	0,6	0,5	26,3	0,5	0,6
Aragón	42,9	1,0	1,2	33,3	0,8	1,5	22,2	0,9	1,7
Asturias, Principado de	45,0	0,9	2,3	35,8	0,7	2,6	25,3	0,7	3,0
Balears, Illes	25,0	1,4	1,5	18,3	1,4	1,8	14,1	1,2	2,0
Canarias	32,2	1,5	2,3	24,7	1,0	2,7	19,3	1,0	2,8
Cantabria	41,6	0,5	0,8	36,0	0,6	1,1	29,7	0,4	1,6
Castilla y León	58,3	0,7	1,4	43,1	0,5	1,8	33,2	0,4	2,5
Castilla-La Mancha	29,8	1,7	1,0	24,5	1,4	1,4	17,7	1,5	1,4
Cataluña	50,5	0,5	0,9	41,1	0,4	1,1	31,7	0,4	1,3
Comunitat Valenciana	49,3	0,9	0,6	40,3	0,7	0,8	29,9	0,6	0,9
Extremadura	35,7	1,4	1,1	26,4	1,1	1,4	19,5	1,0	1,8
Galicia	48,6	0,6	0,6	38,8	0,4	0,8	30,3	0,4	1,0
Madrid, Comunidad de	70,5	0,9	1,1	54,9	0,8	1,4	39,5	0,6	1,6
Murcia, Región de	47,1	0,5	0,8	35,9	0,4	1,1	26,6	0,5	1,2
Navarra, Comunidad Foral de	39,6	0,4	0,8	27,3	0,4	1,0	17,3	0,4	1,4
Pais Vasco	45,7	1,1	0,6	33,7	0,9	0,8	24,0	1,1	1,1
Rioja, La	98,9	0,4	0,7	98,5	0,8	0,7	98,8	0,4	0,9
Ceuta	38,8	2,0	0,3	28,2	2,8	0,9	25,4	1,9	0,7
Melilla	33,9	1,2	0,2	30,5	2,0	0,7	27,3	1,9	0,3

(1) Incluye: Enseñanzas Iniciales y Secundaria para Personas Adultas.

(2) Incluye: Certificados Profesionalidad Niveles I, II y III, Policía (Escala Básica) y Sanitarias.

C2.3. Tasas netas de escolarización de 16 a 24 años, en el sistema educativo (1)

(continúa)

	16 años		17 años			18 años			
	Obligatoria (2)	Post Obligatoria (3)	Obligatoria (2)	Post Obligatoria (3)	Superior no Univ. (4)	Obligatoria (2)	Post Obligatoria (3)	Superior no Univ. (4)	E. Universitaria (5)
AMBOS SEXOS									
TOTAL	22,0	73,5	6,2	83,8	0,3	1,0	31,2	11,2	34,8
Andalucía	26,2	69,1	8,4	80,2	0,0	1,4	31,2	11,2	30,2
Aragón	22,4	74,8	4,8	86,9	0,0	0,8	33,0	9,5	36,8
Asturias, Principado de	20,9	69,6	6,2	83,7	0,0	0,8	32,4	11,6	35,5
Balears, Illes	24,1	67,1	5,9	76,3	0,5	0,7	28,4	6,7	14,2
Canarias	27,0	68,4	6,5	81,9	0,0	1,0	32,3	9,7	23,4
Cantabria	21,1	74,7	4,4	89,9	0,0	1,0	33,6	9,9	32,5
Castilla y León	22,4	76,8	6,8	88,0	0,0	1,2	33,6	7,8	47,4
Castilla-La Mancha	25,6	67,9	8,6	79,4	0,0	1,2	31,9	7,2	16,7
Cataluña	13,9	79,0	2,2	83,4	1,4	0,6	25,9	16,4	34,4
Comunitat Valenciana	22,9	72,4	5,8	83,9	0,1	0,9	32,6	9,9	35,5
Extremadura	22,0	75,2	5,7	83,9	0,0	0,7	30,6	6,9	21,8
Galicia	18,7	79,0	6,2	88,2	0,0	0,8	33,5	11,3	32,6
Madrid, Comunidad de	23,8	70,8	7,7	85,0	0,0	1,1	33,5	10,4	51,3
Murcia, Región de	25,6	70,4	9,6	80,5	0,0	1,9	32,2	8,0	32,3
Navarra, Comunidad Foral de	16,9	83,0	4,5	92,1	0,1	0,5	29,5	13,3	40,6
País Vasco	17,1	82,7	3,8	94,6	0,0	0,9	32,4	13,6	41,9
Rioja, La	21,5	75,4	5,1	88,2	0,1	0,8	36,5	9,8	34,5
Ceuta	31,8	65,9	11,7	79,2	0,0	1,8	38,2	6,5	10,5
Melilla	29,3	70,7	9,2	81,8	0,0	1,0	35,4	7,0	14,9
HOMBRES									
TOTAL	24,3	70,6	6,9	81,4	0,3	1,2	34,5	10,9	28,6
Andalucía	28,5	65,9	9,2	77,1	0,0	1,6	34,2	9,6	24,7
Aragón	23,8	72,9	4,9	86,2	0,0	1,0	36,2	10,3	31,6
Asturias, Principado de	24,1	66,5	6,9	82,9	0,0	1,0	35,4	11,3	32,3
Balears, Illes	25,6	64,2	6,5	73,7	0,6	1,0	30,5	7,4	11,6
Canarias	30,1	64,7	7,6	79,2	0,0	1,1	36,1	8,4	19,5
Cantabria	22,7	72,6	5,5	87,7	0,0	1,1	36,4	10,0	29,1
Castilla y León	24,3	74,3	7,7	86,3	0,1	1,3	37,7	8,4	37,6
Castilla-La Mancha	27,6	64,8	9,2	76,7	0,0	1,3	34,5	7,0	13,2
Cataluña	16,4	76,4	2,6	80,6	1,7	0,7	29,0	16,0	27,5
Comunitat Valenciana	25,1	69,3	6,6	80,9	0,1	1,0	35,9	9,8	28,9
Extremadura	23,9	72,0	6,3	80,9	0,0	0,7	33,6	6,6	18,8
Galicia	21,3	76,1	7,2	86,0	0,0	0,9	38,8	11,2	27,0
Madrid, Comunidad de	26,0	68,9	8,3	83,9	0,0	1,2	36,8	10,5	43,2
Murcia, Región de	28,1	66,9	11,1	77,3	0,0	2,2	34,8	7,5	25,2
Navarra, Comunidad Foral de	19,4	80,3	4,5	89,4	0,0	0,5	32,8	14,1	31,8
País Vasco	19,4	80,5	4,3	93,8	0,0	1,1	37,6	15,4	37,0
Rioja, La	23,4	72,6	4,7	86,9	0,1	1,0	40,8	10,4	20,5
Ceuta	32,7	66,9	11,7	83,5	0,0	2,2	42,8	4,8	5,2
Melilla	26,1	73,9	8,6	84,4	0,0	1,0	36,5	6,2	10,0
MUJERES									
TOTAL	19,6	76,5	5,5	86,3	0,2	0,9	27,7	11,5	41,4
Andalucía	23,7	72,6	7,6	83,4	0,0	1,1	28,1	12,9	36,0
Aragón	20,8	77,0	4,7	87,6	0,0	0,7	29,5	8,6	42,3
Asturias, Principado de	17,4	72,9	5,5	84,6	0,0	0,7	29,3	11,9	38,8
Balears, Illes	22,5	70,3	5,2	79,0	0,4	0,5	26,2	6,0	16,9
Canarias	23,7	72,3	5,4	84,9	0,0	0,9	28,2	11,0	27,6
Cantabria	19,5	76,9	3,3	92,1	0,1	0,8	30,7	9,7	36,3
Castilla y León	20,4	79,4	5,9	89,9	0,0	1,1	29,5	7,2	57,4
Castilla-La Mancha	23,4	71,3	8,0	82,3	0,0	1,0	29,1	7,4	20,4
Cataluña	11,3	81,8	1,8	86,3	1,2	0,5	22,5	16,8	41,8
Comunitat Valenciana	20,6	75,6	5,0	87,2	0,1	0,7	29,2	10,1	42,4
Extremadura	20,0	78,5	5,0	87,0	0,0	0,8	27,4	7,3	24,9
Galicia	16,0	81,9	5,1	90,7	0,0	0,7	28,0	11,5	38,6
Madrid, Comunidad de	21,6	72,8	7,1	86,1	0,0	0,9	28,9	9,9	57,3
Murcia, Región de	22,9	74,2	8,0	83,9	0,1	1,6	29,4	8,5	40,2
Navarra, Comunidad Foral de	14,4	85,4	4,5	95,1	0,1	0,4	26,1	12,5	49,8
País Vasco	14,7	85,1	3,2	95,5	0,0	0,7	26,7	11,6	47,3
Rioja, La	19,6	78,3	5,6	89,6	0,1	0,7	32,1	9,1	48,8
Ceuta	30,8	64,6	11,7	74,5	0,0	1,4	33,6	8,2	15,7
Melilla	32,3	66,6	9,8	79,1	0,0	1,0	34,4	7,8	19,9

(1) No incluye Educación de Adultos.

(2) Incluye: ESO y E. Especial (6 y más años).

(3) Incluye: Bachillerato, C.F.F.P. Básica, C.F.G.M. F.P. y Artes Plásticas, EE. Deportivas G.Medio, EE. Prof. Música/Danza e Idiomas Nivel Avanzado.

(4) Incluye: C.F.G.S. de F.P. y Artes Plásticas, EE. Deportivas Grado Superior y EE. Artísticas Grado Superior.

(5) Incluye: 1er y 2º Ciclo, Grado, Máster Oficial y Doctorado.

C2.3. Tasas netas de escolarización de 16 a 24 años, en el sistema educativo (1)

(continuación)

	19 años				20 años				21 años			
	Obligatoria (2)	Post Obligatoria (3)	Superior no Univ. (4)	E. Unversitaria (5)	Obligatoria (2)	Post Obligatoria (3)	Superior no Univ. (4)	E. Unversitaria (5)	Obligatoria (2)	Post Obligatoria (3)	Superior no Univ. (4)	E. Unversitaria (5)
AMBOS SEXOS												
TOTAL	0,5	17,1	17,5	36,7	0,4	9,7	15,7	38,1	0,1	6,3	12,3	38,9
Andalucía	0,5	17,4	17,5	31,5	0,5	9,8	14,8	33,9	0,1	6,3	11,7	34,8
Aragón	0,5	17,4	17,1	38,6	0,4	9,3	17,0	38,8	0,1	5,9	13,1	38,5
Asturias, Principado de	0,7	17,9	17,2	34,2	0,6	10,0	16,5	36,1	0,1	7,2	14,6	34,7
Balears, Illes	0,4	13,9	11,3	14,7	0,3	7,8	9,8	15,5	0,1	4,8	7,6	15,5
Canarias	0,6	17,6	16,0	23,3	0,4	10,0	14,3	23,9	0,0	6,6	11,3	23,0
Cantabria	0,8	19,0	17,6	33,1	0,6	10,2	18,0	33,8	0,3	9,6	15,4	33,8
Castilla y León	0,6	20,1	14,7	48,6	0,6	11,4	14,7	50,4	0,1	6,8	13,1	50,5
Castilla-La Mancha	0,6	17,8	12,9	19,2	0,5	9,7	12,8	20,4	0,0	6,4	10,9	20,3
Cataluña	0,4	12,7	21,8	36,5	0,3	7,5	16,9	38,8	0,1	4,9	12,0	40,5
Comunitat Valenciana	0,5	16,7	17,2	37,9	0,4	9,8	16,5	39,0	0,0	5,5	12,2	39,5
Extremadura	0,4	16,8	13,6	22,9	0,5	9,2	13,6	24,0	0,1	6,0	11,3	24,7
Galicia	0,3	21,7	17,7	34,9	0,2	14,4	17,6	36,4	0,0	9,3	15,2	35,7
Madrid, Comunidad de	0,5	18,6	17,3	53,8	0,4	10,4	16,5	54,6	0,0	6,6	13,4	56,9
Murcia, Región de	0,6	18,2	13,5	34,7	0,4	10,4	12,7	34,9	0,0	7,3	10,3	35,7
Navarra, Comunidad Foral de	0,2	15,6	18,8	45,0	0,1	8,4	14,4	44,2	0,1	4,6	10,7	40,7
País Vasco	0,8	18,3	21,6	44,4	0,2	10,0	19,2	44,7	0,0	7,0	15,0	44,3
Rioja, La	0,7	18,9	20,3	39,1	0,6	9,4	19,1	42,5	0,1	5,3	15,9	48,0
Ceuta	0,0	28,5	11,3	14,1	0,2	15,7	11,3	16,6	0,0	15,8	10,9	19,4
Melilla	0,5	22,3	8,1	16,5	0,3	11,2	11,4	21,6	0,3	8,3	9,6	21,8
HOMBRES												
TOTAL	0,6	19,1	17,7	29,5	0,4	10,6	16,5	30,3	0,1	6,5	13,2	30,8
Andalucía	0,6	19,4	15,7	25,4	0,6	10,9	14,5	26,5	0,1	6,7	11,9	26,6
Aragón	0,4	19,6	19,1	33,2	0,4	10,2	19,6	31,3	0,1	5,8	14,6	32,3
Asturias, Principado de	0,8	20,0	18,6	28,2	0,6	11,5	17,4	30,2	0,1	8,1	17,2	28,3
Balears, Illes	0,5	15,1	12,0	11,4	0,4	7,8	9,9	11,3	0,1	4,4	7,8	11,5
Canarias	0,7	20,2	15,4	18,4	0,5	10,9	14,5	18,9	0,0	7,1	11,7	17,1
Cantabria	1,0	22,8	17,9	29,6	0,8	11,1	19,7	31,4	0,3	10,8	16,5	30,1
Castilla y León	0,7	22,4	16,0	38,2	0,6	12,3	16,7	38,9	0,1	7,3	14,9	37,9
Castilla-La Mancha	0,9	19,1	13,5	14,3	0,5	10,2	13,8	14,9	0,1	6,3	11,7	14,8
Cataluña	0,5	14,5	21,7	28,9	0,3	8,0	17,4	30,6	0,1	4,9	12,3	32,5
Comunitat Valenciana	0,5	18,9	17,8	29,7	0,4	10,5	17,0	31,2	0,0	5,6	13,2	31,3
Extremadura	0,4	18,9	13,7	18,9	0,6	9,4	13,8	19,4	0,1	6,1	11,9	19,2
Galicia	0,4	24,7	18,2	28,3	0,3	16,5	18,5	28,2	0,0	9,9	17,1	28,2
Madrid, Comunidad de	0,6	20,5	18,0	44,9	0,5	11,2	18,0	45,1	0,0	6,9	14,6	47,5
Murcia, Región de	0,7	19,6	13,4	26,3	0,4	10,9	12,6	26,8	0,0	7,5	10,4	27,2
Navarra, Comunidad Foral de	0,3	17,4	21,7	35,5	0,2	9,4	17,5	35,3	0,1	5,4	12,3	32,4
País Vasco	0,9	21,3	25,2	37,1	0,4	11,5	23,7	37,0	0,0	7,8	19,0	36,5
Rioja, La	0,9	19,9	21,0	23,5	0,4	10,8	19,4	27,1	0,2	4,8	17,0	32,5
Ceuta	0,0	29,4	8,4	9,7	0,2	15,3	9,1	8,6	0,0	12,4	8,9	13,5
Melilla	0,3	23,1	6,5	10,7	0,2	12,5	10,9	12,8	0,3	8,0	8,3	14,9
MUJERES												
TOTAL	0,4	14,9	17,3	44,4	0,3	8,8	14,8	46,5	0,1	6,0	11,4	47,5
Andalucía	0,4	15,3	19,3	38,0	0,4	8,6	15,2	41,9	0,1	5,8	11,6	43,7
Aragón	0,5	15,0	14,9	44,5	0,3	8,3	14,3	46,9	0,1	6,1	11,4	45,2
Asturias, Principado de	0,5	15,6	15,8	40,4	0,6	8,3	15,5	42,7	0,1	6,1	11,8	41,5
Balears, Illes	0,4	12,7	10,5	18,3	0,3	7,9	9,7	19,9	0,0	5,2	7,5	19,7
Canarias	0,4	14,7	16,6	28,6	0,3	9,1	14,0	29,3	0,0	6,1	10,9	29,2
Cantabria	0,6	15,0	17,2	36,8	0,4	9,3	16,2	36,2	0,2	8,4	14,3	37,5
Castilla y León	0,4	17,6	13,2	59,9	0,5	10,3	12,6	62,6	0,1	6,4	11,2	64,3
Castilla-La Mancha	0,4	16,3	12,3	24,6	0,4	9,1	11,7	26,3	0,0	6,5	10,0	26,4
Cataluña	0,3	10,6	21,9	44,8	0,3	6,9	16,3	47,7	0,0	5,0	11,6	49,2
Comunitat Valenciana	0,4	14,4	16,6	46,7	0,3	9,0	15,8	47,5	0,0	5,4	11,3	48,2
Extremadura	0,4	14,7	13,4	27,0	0,4	9,1	13,5	28,8	0,0	5,8	10,6	30,6
Galicia	0,2	18,6	17,1	42,0	0,2	12,2	16,7	45,2	0,1	8,7	13,2	43,8
Madrid, Comunidad de	0,3	16,7	16,6	63,0	0,3	9,6	15,1	64,3	0,0	6,3	12,1	66,6
Murcia, Región de	0,5	16,6	13,6	44,0	0,3	9,8	12,7	43,6	0,0	7,2	10,2	45,1
Navarra, Comunidad Foral de	0,1	13,6	15,8	54,9	0,1	7,3	11,3	53,4	0,1	3,7	9,0	49,4
País Vasco	0,7	15,1	17,7	52,3	0,1	8,4	14,2	53,1	0,0	6,1	10,5	52,7
Rioja, La	0,5	17,8	19,5	55,8	0,7	7,9	18,8	58,7	0,0	5,9	14,8	64,8
Ceuta	0,0	27,6	14,2	18,4	0,2	16,0	13,6	25,0	0,0	19,0	12,8	25,0
Melilla	0,7	21,5	9,8	22,7	0,5	9,9	12,0	30,4	0,3	8,5	11,1	29,6

(1) No incluye Educación de Adultos.

(2) Incluye: ESO y E. Especial (6 y más años).

(3) Incluye: Bachillerato, C.F.F.P. Básica, C.F.G.M. F.P. y Artes Plásticas, EE. Deportivas G.Medio, EE. Prof. Música/Danza e Idiomas Nivel Avanzado.

(4) Incluye: C.F.G.S. de F.P. y Artes Plásticas, EE. Deportivas Grado Superior y EE. Artísticas Grado Superior.

(5) Incluye: 1er y 2º Ciclo, Grado, Máster Oficial y Doctorado.

C2.3. Tasas netas de escolarización de 16 a 24 años, en el sistema educativo (1)

(conclusión)

	22 años			23 años			24 años		
	Post Obligatoria (3)	Superior no Univ. (4)	E. Universitaria (5)	Post Obligatoria (3)	Superior no Univ. (4)	E. Universitaria (5)	Post Obligatoria (3)	Superior no Univ. (4)	E. Universitaria (5)
AMBOS SEXOS									
TOTAL	4,4	9,0	31,4	3,7	6,6	25,5	2,9	5,1	19,2
Andalucía	4,3	8,6	27,3	3,3	6,4	22,1	2,5	4,9	17,0
Aragón	4,1	9,1	27,9	3,6	7,2	21,8	2,6	4,9	14,8
Asturias, Principado de	5,0	10,7	27,5	4,1	7,9	22,9	3,4	6,4	15,9
Baleares, Illes	3,8	5,0	12,8	3,0	3,8	9,3	2,4	2,7	7,1
Canarias	4,7	8,2	16,8	3,7	6,0	12,9	2,9	4,8	10,0
Cantabria	5,2	10,6	25,8	5,0	7,8	21,9	4,2	5,6	18,7
Castilla y León	5,1	9,6	38,3	3,8	7,0	29,1	3,5	5,7	21,2
Castilla-La Mancha	4,7	8,0	14,3	3,9	5,9	12,0	3,0	4,6	8,3
Cataluña	3,4	8,7	33,0	2,9	6,6	26,9	2,3	5,5	20,8
Comunitat Valenciana	3,8	8,9	31,6	4,3	6,5	25,8	2,6	5,1	20,1
Extremadura	4,4	8,5	19,7	3,4	5,2	15,9	2,7	4,1	11,6
Galicia	6,4	12,0	28,2	5,7	9,1	22,8	4,7	6,6	17,3
Madrid, Comunidad de	4,8	10,0	49,6	3,8	7,2	40,6	2,9	5,5	29,8
Murcia, Región de	4,8	8,0	28,3	3,4	5,9	22,6	3,1	4,8	16,6
Navarra, Comunidad Foral de	3,3	6,9	27,3	3,2	5,1	18,5	2,3	3,3	11,6
País Vasco	5,8	10,1	31,0	4,7	6,8	22,9	4,2	4,7	15,6
Rioja, La	3,0	10,5	85,0	2,0	7,0	89,6	2,3	5,1	91,3
Ceuta	7,7	8,3	14,6	7,1	5,1	12,3	4,8	3,7	11,3
Melilla	4,7	6,8	17,4	4,4	5,3	15,5	4,3	3,9	12,9
HOMBRES									
TOTAL	4,4	9,6	26,6	3,4	7,0	22,4	2,6	5,3	17,4
Andalucía	4,6	8,9	22,4	3,3	6,6	18,9	2,5	5,2	14,8
Aragón	3,7	10,2	25,6	2,9	8,2	20,9	2,5	5,5	14,5
Asturias, Principado de	5,2	12,4	24,1	4,0	8,6	21,5	3,2	8,1	14,7
Baleares, Illes	3,4	5,0	10,2	2,3	4,1	7,5	1,8	2,4	6,1
Canarias	4,9	8,5	13,9	3,5	6,0	11,1	2,9	4,3	8,6
Cantabria	4,9	11,8	25,0	4,5	9,2	19,7	4,1	5,7	17,6
Castilla y León	5,0	11,1	31,9	3,5	8,1	25,3	2,9	6,2	18,7
Castilla-La Mancha	4,4	8,8	11,3	3,1	6,1	9,9	2,5	4,7	7,2
Cataluña	3,3	8,6	28,1	2,5	6,4	23,2	1,9	5,1	18,7
Comunitat Valenciana	3,4	9,4	26,7	3,9	6,7	22,6	2,2	5,3	18,2
Extremadura	4,5	8,9	16,3	3,2	5,7	13,8	2,4	4,3	10,6
Galicia	7,0	13,8	23,9	5,7	10,1	20,4	4,5	7,2	15,3
Madrid, Comunidad de	4,6	10,7	43,2	3,5	7,5	37,3	2,5	5,8	28,5
Murcia, Región de	4,8	7,8	22,9	3,1	5,9	19,4	2,9	4,7	15,0
Navarra, Comunidad Foral de	3,1	7,9	24,5	2,7	6,2	17,3	2,2	3,8	11,0
País Vasco	5,8	12,9	29,3	4,5	8,6	22,2	4,0	5,9	15,3
Rioja, La	3,3	12,8	65,5	2,3	10,0	86,2	2,0	5,3	75,6
Ceuta	8,6	6,3	7,0	8,8	4,2	7,7	4,3	3,3	6,5
Melilla	5,1	6,4	13,0	3,6	4,9	11,6	2,7	2,7	9,7
MUJERES									
TOTAL	4,5	8,4	36,5	4,0	6,3	28,8	3,1	5,0	21,1
Andalucía	4,0	8,3	32,7	3,3	6,2	25,4	2,4	4,6	19,3
Aragón	4,6	7,9	30,4	4,3	6,1	22,9	2,8	4,3	15,2
Asturias, Principado de	4,9	8,8	31,3	4,3	7,2	24,3	3,6	4,6	17,1
Baleares, Illes	4,4	5,1	15,6	3,6	3,4	11,2	3,0	3,0	8,1
Canarias	4,6	7,9	19,7	3,9	5,9	14,8	2,9	5,2	11,3
Cantabria	5,6	9,3	26,7	5,4	6,3	24,2	4,3	5,5	19,9
Castilla y León	5,2	8,1	44,9	4,2	5,9	33,0	4,0	5,2	24,0
Castilla-La Mancha	5,1	7,2	17,5	4,7	5,7	14,2	3,6	4,6	9,5
Cataluña	3,5	8,7	38,2	3,3	6,9	30,9	2,8	5,9	23,0
Comunitat Valenciana	4,2	8,4	36,8	4,7	6,3	29,2	3,0	4,9	22,0
Extremadura	4,3	8,2	23,3	3,7	4,7	18,1	3,1	3,8	12,6
Galicia	5,8	10,1	32,6	5,6	7,9	25,3	5,0	6,0	19,4
Madrid, Comunidad de	5,1	9,2	56,2	4,1	6,8	44,0	3,2	5,2	31,1
Murcia, Región de	4,9	8,1	34,1	3,8	6,0	26,1	3,2	5,0	18,3
Navarra, Comunidad Foral de	3,4	5,8	30,4	3,7	3,9	19,6	2,5	2,7	12,2
País Vasco	5,8	7,1	32,8	5,0	4,9	23,8	4,5	3,5	16,0
Rioja, La	2,5	7,7	88,8	1,9	5,1	91,5	2,2	4,3	92,2
Ceuta	6,9	10,2	21,6	5,3	6,0	16,9	5,2	4,2	16,0
Melilla	4,2	7,4	22,3	5,3	5,7	19,5	6,0	5,1	16,2

(1) No incluye Educación de Adultos.

(2) Incluye: ESO y E. Especial (6 y más años).

(3) Incluye: Bachillerato, C.F.F.P. Básica, C.F.G.M. F.P. y Artes Plásticas, EE. Deportivas G.Medio, EE. Prof. Música/Danza e Idiomas Nivel Avanzado.

(4) Incluye: C.F.G.S. de F.P. y Artes Plásticas, EE. Deportivas Grado Superior y EE. Artísticas Grado Superior.

(5) Incluye: 1er y 2º Ciclo, Grado, Máster Oficial y Doctorado.

C2.4. Tasa bruta de acceso a las EE. Secundarias Postobligatorias y E. Superior no Universitaria

	Enseñanzas Secundarias Postobligatorias			C.F. Grado Superior F.P. y Artes Plásticas y Diseño y EE. Deportivas Grado Superior
	Bachillerato	C.F. F.P. Básica	C.F. Grado Medio F.P. y Artes Plásticas y Diseño y EE. Deportivas Grado Medio	
AMBOS SEXOS				
TOTAL	64,4	7,6	36,5	38,7
Andalucía	61,8	7,4	33,2	39,2
Aragón	62,8	10,9	35,2	36,4
Asturias, Principado de	73,6	5,1	31,5	38,7
Balears, Illes	56,0	8,8	33,8	20,7
Canarias	72,5	7,5	37,8	45,2
Cantabria	67,2	7,0	40,8	40,7
Castilla y León	67,8	9,1	31,4	34,8
Castilla-La Mancha	62,2	11,0	25,4	24,7
Cataluña	60,7	0,0	46,6	38,9
Comunitat Valenciana	58,2	10,9	40,2	41,0
Extremadura	65,3	9,5	36,1	32,9
Galicia	73,2	10,9	39,4	44,6
Madrid, Comunidad de	70,1	8,1	32,7	44,0
Murcia, Región de	64,4	12,3	32,6	34,4
Navarra, Comunidad Foral de	61,5	6,5	29,6	29,2
País Vasco	73,0	10,2	33,9	39,2
Rioja, La	57,7	16,3	39,0	43,6
Ceuta	52,7	19,2	47,7	32,4
Melilla	57,0	22,3	34,3	33,3
HOMBRES				
TOTAL	57,5	10,3	39,5	38,6
Andalucía	55,5	10,3	36,1	36,5
Aragón	54,5	15,1	40,4	39,5
Asturias, Principado de	67,2	6,7	32,8	40,4
Balears, Illes	48,8	11,7	35,9	20,6
Canarias	66,0	10,8	39,8	40,5
Cantabria	61,6	9,6	43,9	41,5
Castilla y León	61,1	11,9	36,0	38,5
Castilla-La Mancha	54,3	15,0	28,6	26,0
Cataluña	53,3	0,0	48,2	38,4
Comunitat Valenciana	50,7	14,7	43,0	41,0
Extremadura	57,1	14,1	40,6	33,8
Galicia	66,6	15,1	43,3	47,0
Madrid, Comunidad de	64,8	10,8	35,3	43,8
Murcia, Región de	56,7	16,4	35,5	32,1
Navarra, Comunidad Foral de	53,1	9,1	34,7	32,7
País Vasco	65,7	14,2	42,7	46,2
Rioja, La	47,8	21,3	43,6	44,8
Ceuta	45,4	22,9	51,5	25,0
Melilla	50,5	30,6	36,7	28,8
MUJERES				
TOTAL	71,7	4,7	33,3	38,9
Andalucía	68,5	4,4	30,3	42,1
Aragón	71,8	6,3	29,6	32,9
Asturias, Principado de	80,4	3,5	30,0	37,0
Balears, Illes	64,1	5,6	31,5	20,9
Canarias	79,4	4,0	35,7	50,3
Cantabria	72,9	4,3	37,7	39,8
Castilla y León	74,9	6,2	26,6	31,0
Castilla-La Mancha	70,5	6,8	22,0	23,4
Cataluña	68,7	0,0	44,9	39,4
Comunitat Valenciana	66,1	6,9	37,3	40,9
Extremadura	73,8	4,7	31,4	31,9
Galicia	80,1	6,4	35,2	42,1
Madrid, Comunidad de	75,8	5,4	30,0	44,2
Murcia, Región de	72,7	7,8	29,4	37,1
Navarra, Comunidad Foral de	70,4	3,7	24,2	25,6
País Vasco	80,9	5,9	24,5	31,8
Rioja, La	68,0	11,1	34,3	42,3
Ceuta	60,7	15,1	43,6	39,6
Melilla	63,7	13,8	31,7	37,9

C2.5. Porcentaje de graduados en FP Básica en el curso 2020-21 que están matriculados en el curso 2021-22, por sexo y enseñanza

	TOTAL				HOMBRES				MUJERES			
	Total	FP G. Medio	Bachillerato	Otras EE.	Total	FP G. Medio	Bachillerato	Otras EE.	Total	FP G. Medio	Bachillerato	Otras EE.
TOTAL	61,0	58,8	1,3	0,9	60,7	58,7	1,1	0,9	61,7	58,9	1,6	1,2
Andalucía	55,6	52,8	2,1	0,7	54,9	52,3	1,9	0,7	57,2	54,1	2,5	0,6
Aragón	59,5	59,1	0,4	0,0	60,9	60,6	0,3	0,0	56,2	55,8	0,4	0,0
Asturias, Principado de	63,7	63,2	0,5	0,0	63,9	63,9	0,0	0,0	63,2	61,4	1,8	0,0
Balears, Illes	51,1	48,3	0,8	2,0	53,3	50,0	0,7	2,6	46,3	44,3	1,0	1,0
Canarias	58,9	53,2	4,0	1,7	57,3	51,9	3,7	1,7	62,6	56,4	4,6	1,6
Cantabria	56,5	55,4	0,4	0,7	56,2	55,2	0,0	1,0	57,1	55,7	1,4	0,0
Castilla y León	63,6	61,7	0,7	1,2	62,4	60,9	0,5	1,0	66,2	63,5	1,2	1,5
Castilla-La Mancha	57,9	56,1	0,8	1,0	57,3	56,1	0,5	0,7	59,4	56,2	1,7	1,5
Cataluña	-	-	-	-	-	-	-	-	-	-	-	-
Comunitat Valenciana	69,0	67,1	1,0	0,9	69,0	67,3	0,8	0,9	69,1	66,8	1,2	1,1
Extremadura	46,2	43,2	1,3	1,7	44,2	42,3	0,6	1,3	50,5	45,2	2,9	2,4
Galicia	66,2	63,7	1,4	1,1	67,4	65,0	1,5	0,9	63,5	60,8	1,1	1,6
Madrid, Comunidad de	63,2	62,1	0,8	0,3	63,5	62,5	0,7	0,3	62,6	61,5	0,9	0,2
Murcia, Región de	52,8	50,7	1,8	0,3	53,8	51,6	1,8	0,4	51,0	49,0	1,8	0,2
Navarra, Comunidad Foral de	65,8	64,7	0,0	1,1	62,9	61,6	0,0	1,3	73,2	72,4	0,0	0,8
País Vasco	67,8	65,3	0,8	1,7	67,8	65,9	0,4	1,5	68,0	63,8	1,6	2,6
Rioja, La	67,8	66,7	0,6	0,5	64,1	62,6	0,5	1,0	73,0	72,3	0,7	0,0
Ceuta
Melilla	70,5	59,1	0,0	11,4	64,0	56,0	0,0	8,0

C2.6. Porcentaje de graduados en FP Grado Medio en el curso 2020-21 que están matriculados en el curso 2021-22, por sexo y enseñanza

	TOTAL				HOMBRES				MUJERES			
	Total	FP. G. Medio	FP G. Superior	Otras EE.	Total	FP. G. Medio	FP G. Superior	Otras EE.	Total	FP. G. Medio	FP G. Superior	Otras EE.
TOTAL	48,6	3,1	44,0	1,5	53,6	3,1	49,3	1,2	43,2	3,0	38,3	1,9
Andalucía	45,3	2,9	40,9	1,5	47,5	3,3	42,9	1,3	43,1	2,6	38,8	1,7
Aragón	46,8	3,2	43,0	0,6	52,8	3,2	49,4	0,2	39,8	3,2	35,7	0,9
Asturias, Principado de	32,3	4,8	25,3	2,2	39,3	5,0	32,9	1,4	26,1	4,6	18,4	3,1
Balears, Illes	44,2	2,9	40,5	0,8	47,9	2,3	45,1	0,5	40,0	3,5	35,5	1,0
Canarias	38,2	5,4	29,2	3,6	41,4	6,4	32,1	2,9	35,0	4,4	26,3	4,3
Cantabria	45,4	3,6	40,4	1,4	50,8	3,7	46,0	1,1	39,9	3,5	34,8	1,6
Castilla y León	47,6	3,7	42,7	1,2	53,2	2,9	49,4	0,9	40,8	4,6	34,6	1,6
Castilla-La Mancha	42,8	3,6	38,0	1,2	46,7	2,5	43,3	0,9	38,7	4,7	32,6	1,4
Cataluña	54,8	2,7	50,5	1,6	62,0	2,7	58,0	1,3	47,2	2,6	42,7	1,9
Comunitat Valenciana	57,5	2,9	53,2	1,4	62,8	2,9	58,7	1,2	52,0	3,0	47,4	1,6
Extremadura	43,6	1,8	40,5	1,3	48,4	2,4	45,4	0,6	38,7	1,3	35,6	1,8
Galicia	43,3	4,6	36,5	2,2	48,4	4,6	42,2	1,6	37,2	4,7	29,9	2,6
Madrid, Comunidad de	49,8	1,9	47,1	0,8	55,7	1,5	53,6	0,6	43,2	2,3	39,8	1,1
Murcia, Región de	35,3	2,7	31,1	1,5	35,9	2,8	31,5	1,6	34,7	2,6	30,7	1,4
Navarra, Comunidad Foral de	52,0	2,1	48,4	1,5	53,7	3,0	49,6	1,1	49,3	0,8	46,5	2,0
País Vasco	57,3	3,6	51,9	1,8	64,9	4,0	60,1	0,8	44,9	2,9	38,5	3,5
Rioja, La	57,0	2,1	54,5	0,4	62,3	1,2	60,7	0,4	51,1	3,1	47,6	0,4
Ceuta	24,0	0,8	21,7	1,5	18,6	0,0	16,9	1,7	28,6	1,4	25,7	1,5
Melilla	40,5	0,9	36,7	2,9	42,7	1,0	38,5	3,2	38,7	0,8	35,3	2,6

C2.7. Porcentaje de graduados en FP Grado Superior en el curso 2020-21 que están matriculados en el curso 2021-22, por sexo y enseñanza

	TOTAL				HOMBRES				MUJERES			
	Total	Univer- sidad	FP G. Superior	Otras EE.	Total	Univer- sidad	FP G. Superior	Otras EE.	Total	Univer- sidad	FP G. Superior	Otras EE.
TOTAL	29,5	17,2	9,6	2,7	26,5	13,8	9,5	3,2	32,5	20,5	8,4	3,6
Andalucía	30,9	18,9	8,7	3,3	27,0	14,6	8,7	3,7	34,1	22,6	8,8	2,7
Aragón	25,0	13,3	10,0	1,7	22,0	10,3	9,5	2,2	28,9	17,0	10,7	1,2
Asturias, Principado de	28,0	13,2	11,6	3,2	25,0	9,6	12,1	3,3	31,4	17,1	11,0	3,3
Baleares, Illes	31,2	23,6	5,7	1,9	26,9	18,3	6,4	2,2	35,9	29,3	4,9	1,7
Canarias	32,2	13,6	13,4	5,2	29,5	10,9	13,6	5,0	34,4	15,9	13,2	5,3
Cantabria	27,1	12,9	11,1	3,1	26,1	12,0	10,7	3,4	28,1	13,8	11,5	2,8
Castilla y León	27,5	13,3	10,3	3,9	24,4	10,7	10,5	3,2	31,0	16,2	10,1	4,7
Castilla-La Mancha	26,6	11,6	10,9	4,1	22,3	9,0	9,5	3,8	30,8	14,2	12,3	4,3
Cataluña	31,1	22,0	6,6	2,5	29,7	19,3	8,2	2,2	32,5	24,5	5,2	2,8
Comunitat Valenciana	30,8	17,2	9,1	4,5	29,2	15,1	9,7	4,4	32,5	19,4	8,4	4,7
Extremadura	27,4	16,1	7,8	3,5	25,1	13,1	7,6	4,4	29,6	19,1	7,9	2,6
Galicia	33,4	16,8	11,5	5,1	29,1	12,5	11,7	4,9	38,1	21,4	11,3	5,4
Madrid, Comunidad de	25,4	15,9	7,3	2,2	21,0	12,3	7,3	1,4	29,9	19,7	7,4	2,8
Murcia, Región de	23,6	14,4	6,0	3,2	21,3	12,7	6,2	2,4	25,4	15,9	5,8	3,7
Navarra, Comunidad Foral de	31,0	20,7	6,4	3,9	26,7	15,6	7,3	3,8	36,8	27,6	5,3	3,9
País Vasco	31,4	12,9	13,6	4,9	28,7	9,5	15,4	3,8	35,7	18,3	10,9	6,5
Rioja, La	28,3	16,7	11,0	0,6	28,1	14,6	13,6	-0,1	28,4	18,8	8,6	1,0
Ceuta	32,5	26,2	4,4	1,9	33,3	23,6	6,9	2,8	32,1	27,6	3,0	1,5
Melilla	25,1	16,5	6,7	1,9	17,0	8,5	7,5	1,0	30,4	21,7	6,2	2,5

C2.8. Porcentaje de graduados en FP en el curso 2020-21 que están matriculados en el curso 2021-22, por grado, enseñanza y familia profesional

	FP Básica				Grado Medio				Grado Superior			
	Total	FP G. Medio	Bachi- llero	Otras EE.	Total	FP G. Superior	FP G. Medio	Otras EE.	Total	Univer- sidad	FP G. Superior	Otras EE.
TOTAL	61,0	58,8	1,3	0,9	48,6	44,0	3,1	1,5	29,5	17,2	9,6	2,7
Actividades Físicas y Deportivas	73,7	69,8	1,8	2,1	39,0	30,8	5,3	2,9
Administración y Gestión	64,8	61,9	1,8	1,1	59,2	56,4	1,6	1,2	24,7	12,9	9,1	2,7
Agraria	49,6	48,0	0,9	0,7	50,7	47,2	2,7	0,8	22,6	15,4	5,4	1,8
Artes Gráficas	64,9	56,3	3,3	5,3	55,2	46,3	4,4	4,5	22,3	5,9	12,6	3,8
Artes y Artesanías	-	-	-	-	-	-	-	-
Comercio y Marketing	57,0	54,6	1,3	1,1	59,0	55,7	1,8	1,5	32,7	15,0	14,8	2,9
Edificación y Obra Civil	47,5	46,4	0,6	0,5	55,0	48,9	3,3	2,8	35,7	21,3	12,6	1,8
Electricidad y Electrónica	66,6	65,6	0,6	0,4	58,7	55,8	2,1	0,8	24,9	10,7	12,2	2,0
Energía y Agua	-	-	-	-	57,0	55,0	1,0	1,0	27,0	12,3	12,2	2,5
Fabricación Mecánica	58,1	56,6	0,6	0,9	47,6	44,8	2,2	0,6	20,5	7,0	11,4	2,1
Hostelería y Turismo	55,6	52,7	1,3	1,6	43,3	35,6	6,2	1,5	30,8	10,3	14,5	6,0
Imagen Personal	57,5	54,6	2,0	0,9	37,9	30,4	5,7	1,8	15,5	5,0	6,0	4,5
Imagen y Sonido	-	-	-	-	69,4	67,4	0,8	1,2	23,5	9,8	10,8	2,9
Industrias Alimentarias	50,3	48,6	1,7	0,0	38,1	27,0	8,6	2,5	20,4	13,2	4,4	2,8
Industrias Extractivas	-	-	-	-	19,1	17,6	1,5	..	-	-	-	-
Informática y Comunicaciones	66,0	63,7	1,5	0,8	72,8	70,8	1,2	0,8	24,4	7,9	14,9	1,6
Instalación y Mantenimiento	56,7	55,7	0,0	1,0	57,2	45,2	11,2	0,8	21,5	8,3	11,0	2,2
Madera, Mueble y Corcho	56,6	53,8	1,5	1,3	39,1	26,3	10,4	2,4	11,6	2,0	2,8	6,8
Marítimo-Pesquera	37,4	32,2	3,1	2,1	20,8	11,5	7,7	1,6
Química	-	-	-	-	63,8	60,9	1,3	1,6	26,7	13,1	10,6	3,0
Sanidad	-	-	-	-	27,7	22,9	2,5	2,3	30,3	18,8	8,9	2,6
Seguridad y Medio Ambiente	-	-	-	-	30,9	25,0	3,1	2,8	30,0	16,0	9,8	4,2
Servicios Socioculturales y a la Comunidad	59,9	58,0	1,9	0,0	60,7	55,3	4,7	0,7	43,5	35,5	5,1	2,9
Textil, Confección y Piel	59,4	55,9	0,6	2,9	58,1	51,5	3,1	3,5	22,2	8,0	9,0	5,2
Transporte y Mantenimiento de Vehículos	61,7	60,3	0,9	0,5	38,9	34,4	3,8	0,7	12,7	6,5	4,3	1,9
Vidrio y Cerámica
Sin distribuir	-	-	-	-	-	-	-	-	-	-	-	-

C2.9. Tasa bruta de población que se gradúa en cada enseñanza/titulación

(continúa)

	Graduado en ESO			Graduado en ESO Adultos (1)			Bachillerato			Profesional Básico
	2011-12	2016-17	2021-22	2011-12	2016-17	2021-22	2011-12	2016-17	2021-22	2021-22
AMBOS SEXOS										
TOTAL	75,1	75,9	80,9	12,1	8,0	6,5	52,2	55,9	55,7	4,0
Andalucía	73,5	74,2	78,3	21,9	12,1	10,9	48,8	54,5	54,7	3,9
Aragón	73,1	76,6	77,6	7,9	5,1	3,3	51,1	58,1	56,5	5,1
Asturias, Principado de	84,2	80,3	87,3	19,9	14,3	5,1	64,3	63,4	62,7	2,4
Balears, Illes	67,4	70,6	77,6	8,3	5,7	5,8	41,6	41,1	43,0	4,5
Canarias	74,2	73,3	82,1	..	8,7	7,9	51,6	57,2	58,6	3,9
Cantabria	82,5	79,0	86,2	9,0	8,3	5,2	54,9	58,6	60,3	3,8
Castilla y León	78,7	78,5	82,2	6,1	5,1	3,5	57,7	60,8	58,1	5,0
Castilla-La Mancha	71,3	68,8	74,7	15,7	8,9	6,8	47,4	54,3	55,4	6,1
Cataluña	80,9	83,4	85,5	5,9	5,6	3,2	49,8	50,4	49,6	0,0
Comunitat Valenciana	63,0	66,8	78,5	7,9	4,9	4,5	47,3	50,2	47,9	5,9
Extremadura	77,0	75,5	81,7	14,3	11,7	7,1	50,2	55,1	58,2	5,0
Galicia	78,8	77,2	83,8	24,8	10,2	7,1	57,3	61,8	62,4	6,2
Madrid, Comunidad de	77,7	76,9	82,0	9,6	6,8	7,6	59,2	63,8	63,8	3,6
Murcia, Región de	70,7	73,6	73,4	12,2	9,9	6,8	51,0	56,5	55,9	6,9
Navarra, Comunidad Foral de	76,5	82,1	82,4	2,1	3,6	2,0	52,0	57,8	55,8	5,2
País Vasco	85,6	86,0	86,8	9,3	6,9	4,9	68,3	66,6	67,5	6,3
Rioja, La	75,1	69,3	77,0	4,7	3,5	2,8	48,4	53,2	51,1	7,8
Ceuta	52,8	55,8	61,2	14,7	15,3	15,4	33,5	40,7	38,5	10,1
Melilla	66,8	55,2	60,5	7,0	6,3	16,1	39,4	49,1	53,3	9,1
HOMBRES										
TOTAL	69,9	70,9	77,3	13,2	8,0	5,7	45,6	48,6	48,4	5,5
Andalucía	67,6	68,3	73,7	24,6	12,3	9,2	42,9	47,0	47,8	5,6
Aragón	67,6	70,9	73,2	9,9	4,9	3,0	44,2	50,8	49,2	7,2
Asturias, Principado de	80,5	76,7	85,6	24,3	16,5	4,2	56,6	55,6	57,8	3,4
Balears, Illes	61,5	65,3	72,4	8,9	6,1	5,6	35,8	33,4	36,1	6,1
Canarias	71,0	68,0	78,2	..	8,3	7,1	44,3	49,2	50,7	5,3
Cantabria	77,8	75,5	83,6	10,4	9,1	4,6	50,7	51,3	51,5	5,3
Castilla y León	73,1	74,3	79,5	6,5	5,4	3,0	50,6	53,5	50,1	6,8
Castilla-La Mancha	64,9	62,2	70,3	14,5	7,9	5,4	39,6	46,4	47,9	8,4
Cataluña	76,2	79,3	83,2	6,7	5,6	3,3	43,0	42,4	41,7	0,0
Comunitat Valenciana	56,2	60,6	74,1	8,0	4,7	4,1	40,3	43,2	40,6	8,1
Extremadura	72,2	68,7	77,8	14,8	9,8	5,4	43,1	46,5	49,2	6,9
Galicia	72,8	71,4	81,2	26,8	10,9	7,0	48,5	53,8	54,8	8,4
Madrid, Comunidad de	73,5	73,1	79,3	10,8	7,2	6,9	54,2	58,7	58,2	4,6
Murcia, Región de	65,4	69,2	69,0	12,7	9,6	5,7	45,1	49,0	47,7	8,9
Navarra, Comunidad Foral de	70,7	78,5	79,6	2,1	3,4	1,4	45,9	49,1	46,8	7,3
País Vasco	83,0	82,3	83,4	10,3	7,6	4,8	61,2	58,7	59,3	8,8
Rioja, La	69,6	62,0	75,5	5,6	3,2	2,5	41,0	46,1	43,5	10,5
Ceuta	54,3	46,6	51,6	15,7	14,1	14,6	28,9	35,5	34,7	12,8
Melilla	60,8	50,7	50,9	8,1	6,1	12,2	33,2	38,7	44,6	12,5
MUJERES										
TOTAL	80,6	81,2	84,7	10,9	7,9	7,3	59,1	63,7	63,4	2,5
Andalucía	79,7	80,3	83,2	19,1	11,9	12,7	55,2	62,5	62,2	2,1
Aragón	79,0	82,4	82,4	5,7	5,3	3,6	58,4	65,9	64,1	2,9
Asturias, Principado de	88,1	84,2	89,2	15,0	12,0	6,1	72,2	72,0	68,0	1,4
Balears, Illes	73,6	76,0	83,2	7,8	5,2	6,0	47,9	49,2	50,2	2,8
Canarias	77,3	79,0	86,1	..	9,0	8,8	59,6	65,4	67,0	2,3
Cantabria	87,5	82,7	89,0	7,6	7,6	5,8	59,5	66,3	69,2	2,3
Castilla y León	84,5	82,9	85,2	5,7	4,7	3,9	65,3	68,3	66,5	3,0
Castilla-La Mancha	78,0	75,7	79,4	17,0	10,0	8,3	55,7	62,7	63,7	3,7
Cataluña	86,1	87,7	88,0	5,1	5,5	3,2	57,0	59,0	57,9	0,0
Comunitat Valenciana	70,3	73,3	83,3	7,7	5,1	4,9	54,7	57,4	55,7	3,7
Extremadura	81,7	82,7	85,7	13,8	13,7	9,0	57,9	64,0	67,4	2,9
Galicia	85,1	83,4	86,6	22,8	9,5	7,2	66,5	70,3	70,5	3,8
Madrid, Comunidad de	82,0	80,9	84,8	8,4	6,3	8,4	64,6	69,2	69,8	2,6
Murcia, Región de	76,3	78,1	78,1	11,6	10,2	8,1	57,6	64,5	64,9	4,8
Navarra, Comunidad Foral de	82,5	86,0	85,4	2,0	4,0	2,5	58,3	67,3	65,9	3,1
País Vasco	88,3	90,0	90,3	8,2	6,1	4,9	75,9	75,0	76,3	3,6
Rioja, La	80,4	77,0	78,6	3,8	3,7	3,1	55,8	60,7	59,1	5,0
Ceuta	51,3	66,1	70,3	13,6	16,5	16,2	38,2	45,6	42,6	7,1
Melilla	73,9	59,9	70,3	5,7	6,5	20,1	46,1	60,4	62,2	5,7

(1) Se considera el alumnado que obtiene el título en las modalidades presencial, a distancia y en las pruebas libres.

C2.9. Tasa bruta de población que se gradúa en cada enseñanza/titulación

(conclusión)

	Técnico (1)			Técnico Superior (2)			Grado (3)		Máster Oficial (3)		
	2011-12	2016-17	2021-22	2011-12	2016-17	2021-22	2016-17	2021-22	2011-12	2016-17	2021-22
AMBOS SEXOS											
TOTAL	22,4	23,6	26,3	22,6	26,7	34,7	42,7	42,5	12,0	22,4	28,1
Andalucía	21,2	22,7	25,3	17,9	23,9	35,0	33,2	33,6	9,2	11,4	15,3
Aragón	25,3	25,1	25,8	23,9	26,5	30,1	40,4	36,0	9,0	12,0	12,7
Asturias, Principado de	29,8	29,2	26,4	29,0	32,4	36,8	33,8	32,5	6,5	12,8	12,5
Baleares, Illes	17,5	21,2	24,8	11,4	13,3	20,6	15,3	13,4	4,2	5,8	5,6
Canarias	21,1	24,1	22,7	19,4	31,4	35,5	24,2	24,9	3,4	6,1	13,1
Cantabria	28,3	30,9	31,5	25,0	32,5	36,5	30,6	30,1	6,9	13,3	34,2
Castilla y León (4)	25,4	23,6	24,0	23,5	26,6	29,7	68,4	60,6	14,3	29,6	39,6
Castilla-La Mancha	22,8	22,7	23,4	17,1	22,6	26,7	16,3	15,8	2,9	4,7	5,9
Cataluña (4)	24,5	25,3	31,6	27,9	29,8	42,3	44,2	41,7	13,6	24,5	28,6
Comunitat Valenciana (4)	26,6	26,5	29,3	26,0	28,1	32,4	41,5	39,4	13,2	28,1	34,5
Extremadura	21,0	23,9	26,7	15,2	24,6	27,2	27,6	24,8	7,2	7,9	33,3
Galicia	23,1	29,4	28,6	24,6	32,5	38,8	36,1	35,3	11,5	14,5	4,7
Madrid, Comunidad de (4)	17,5	18,6	22,1	21,9	23,7	34,0	63,9	57,6	19,7	40,4	4,8
Murcia, Región de	18,3	19,6	24,4	17,6	22,0	30,7	42,4	40,9	9,7	21,6	187,8
Navarra, Comunidad Foral de	20,4	19,8	25,5	22,7	21,0	25,2	42,2	40,1	21,0	24,9	55,3
País Vasco	24,6	26,2	25,3	38,8	40,4	42,2	47,7	41,6	11,8	17,1	9,8
Rioja, La (4)	24,5	23,7	25,7	25,8	23,6	29,8	98,8	100,2	52,0	232,9	607,0
Ceuta	17,8	20,3	27,1	17,6	15,5	24,3	x	x	x	x	x
Melilla	13,0	16,1	25,1	16,2	21,5	20,7	x	x	x	x	x
HOMBRES											
TOTAL	21,5	24,6	26,5	20,9	25,9	32,8	33,7	33,0	10,2	18,8	22,7
Andalucía	19,5	22,5	25,2	16,0	21,5	30,8	25,2	24,2	7,3	8,9	11,9
Aragón	26,3	28,5	29,3	24,6	27,6	31,5	32,3	29,5	6,9	10,1	11,3
Asturias, Principado de	26,6	27,4	24,1	24,6	31,9	37,9	27,6	24,9	5,0	11,3	10,2
Baleares, Illes	16,2	21,7	23,8	10,5	12,8	18,7	11,2	9,1	3,4	4,1	4,3
Canarias	19,8	24,3	21,9	15,1	28,5	30,8	18,2	17,0	2,6	4,8	11,1
Cantabria	23,6	32,8	31,7	21,5	31,5	34,3	25,4	26,4	6,3	12,2	25,7
Castilla y León (4)	25,5	24,5	25,8	21,9	28,4	31,7	52,4	44,9	13,6	26,7	35,8
Castilla-La Mancha	21,0	22,9	23,2	16,1	21,9	25,0	12,0	11,4	2,9	4,1	5,1
Cataluña (4)	24,8	26,4	28,5	25,9	28,9	36,5	36,2	33,3	11,5	21,1	24,2
Comunitat Valenciana (4)	23,8	26,6	29,2	23,5	25,8	30,9	34,2	30,3	10,8	22,4	30,7
Extremadura	18,2	23,2	27,9	14,9	21,8	26,5	22,2	18,6	5,7	5,9	29,0
Galicia	24,1	30,8	30,1	22,1	31,7	39,6	26,8	27,5	9,1	11,2	3,8
Madrid, Comunidad de (4)	16,9	20,4	23,4	20,5	23,5	34,4	52,0	44,9	18,2	35,9	4,0
Murcia, Región de	16,0	20,2	24,6	16,7	21,4	27,8	31,9	28,6	7,2	17,6	155,5
Navarra, Comunidad Foral de	22,6	23,3	30,1	23,3	22,1	26,8	35,8	33,9	23,6	27,4	46,0
País Vasco	27,7	31,8	31,4	41,6	46,2	49,7	38,8	32,9	8,9	15,5	10,6
Rioja, La (4)	25,3	23,2	27,3	25,4	22,6	29,5	52,2	58,6	44,4	178,5	443,9
Ceuta	19,3	23,0	28,5	15,8	12,5	13,3	x	x	x	x	x
Melilla	11,8	18,4	29,1	13,0	16,6	16,9	x	x	x	x	x
MUJERES											
TOTAL	23,4	22,7	26,2	24,3	27,7	36,7	52,2	52,8	13,8	26,1	33,8
Andalucía	23,0	22,9	25,5	20,0	26,5	39,6	41,7	42,0	11,3	14,1	18,9
Aragón	24,3	21,4	22,1	23,2	25,3	28,6	49,1	43,3	11,4	13,9	14,2
Asturias, Principado de	33,1	31,3	28,9	33,6	32,8	35,6	40,4	40,7	7,9	14,4	15,1
Baleares, Illes	18,9	20,6	25,9	12,4	13,8	22,6	19,4	18,1	5,1	7,6	7,0
Canarias	22,5	23,9	23,5	24,1	34,2	40,6	30,4	33,3	4,2	7,4	15,1
Cantabria	33,3	29,0	31,2	29,0	33,6	38,9	36,0	33,9	7,4	14,5	43,0
Castilla y León (4)	25,3	22,7	22,2	25,2	24,8	27,6	85,1	77,8	15,1	32,8	43,5
Castilla-La Mancha	24,7	22,5	23,5	18,1	23,4	28,5	21,0	20,7	2,8	5,3	6,7
Cataluña (4)	24,2	24,2	34,8	30,0	30,8	48,7	52,6	50,9	15,8	28,1	33,2
Comunitat Valenciana (4)	29,6	26,3	29,5	28,6	30,7	33,9	49,2	49,1	15,8	34,2	38,4
Extremadura	24,1	24,6	25,5	15,6	27,6	27,9	33,4	31,2	8,8	10,1	37,7
Galicia	22,2	27,8	26,9	27,3	33,3	38,0	46,0	43,7	13,9	17,9	5,8
Madrid, Comunidad de (4)	18,2	16,7	20,8	23,3	23,9	33,6	76,3	70,8	21,1	45,0	5,6
Murcia, Región de	20,9	19,0	24,1	18,4	22,7	33,9	53,6	54,7	12,4	25,9	222,8
Navarra, Comunidad Foral de	18,1	16,0	20,4	22,1	19,8	23,4	48,7	46,7	18,3	22,3	65,2
País Vasco	21,4	20,4	18,9	35,8	34,1	34,1	57,3	51,2	14,8	18,7	8,8
Rioja, La (4)	23,6	24,3	24,1	26,3	24,5	30,1	147,5	145,0	59,9	285,0	777,6
Ceuta	16,4	17,8	25,6	19,7	18,3	35,1	x	x	x	x	x
Melilla	14,2	13,7	21,0	19,8	27,0	24,9	x	x	x	x	x

(1) Se considera el alumnado graduado en C.F de Grado Medio de F.P. y de Artes Plásticas y Diseño y EE. Deportivas de Grado Medio.

(2) Se considera el alumnado graduado en C.F de Grado Superior de F.P. y de Artes Plásticas y Diseño y EE. Deportivas de Grado Superior.

(3) Los titulados universitarios se han clasificado por ubicación del rectorado de la universidad. Por este motivo, la tasa de Andalucía engloba Ceuta y Melilla, y la de la Comunidad de Madrid la provincia de Guadalajara. Se ha de tener en cuenta que en los cursos 2010-2011 y 2015-2016 los egresados de 1º y 2º ciclo universitario eran muy significativos y que han ido siendo sustituidos por los estudios de Grado y Máster Oficial.

(4) Incluye los datos de la Universidad Privada no Presencial ubicada en la Comunidad Autónoma.

C2.10. Alumnado que terminó los estudios, por enseñanza/titulación

(continúa)

	ESO	Graduado en ESO Adultos (1)	Bachillerato (2)	Profesional Básico	C. Formativos FP (2)		C. Formativos Artes Plásticas y Diseño		Conservación y Restauración	EE. Superiores Diseño	EE. Arte Dramático
					Grado Medio	Grado Superior	Grado Medio	Grado Superior			
AMBOS SEXOS											
TOTAL	409.829	31.933	276.001	19.911	126.191	162.682	978	3.640	111	1.909	584
Andalucía	78.502	10.250	52.229	3.808	23.755	31.123	108	831	0	257	127
Aragón	10.394	430	7.500	671	3.297	3.812	15	86	2	44	0
Asturias, Principado de	7.244	409	5.078	202	2.137	2.812	0	56	10	28	14
Balears, Illes	9.696	700	5.180	538	2.920	2.460	18	16	0	0	14
Canarias	18.572	1.822	13.528	872	4.910	7.692	85	337	0	102	58
Cantabria	4.953	294	3.429	224	1.628	1.968	6	14	0	36	0
Castilla y León	17.306	726	12.150	1.053	4.813	6.003	17	179	9	29	22
Castilla-La Mancha	17.095	1.502	12.223	1.352	5.052	5.493	92	220	0	21	0
Cataluña	73.267	2.697	41.692	0	25.457	33.306	433	873	39	276	74
Comunitat Valenciana	44.094	2.418	25.991	3.258	15.857	16.616	69	249	0	447	20
Extremadura	8.738	765	6.135	527	2.641	2.766	1	12	0	20	12
Galicia	19.467	1.613	14.327	1.427	6.352	8.322	23	149	17	140	23
Madrid, Comunidad de	58.060	5.399	45.021	2.521	14.370	23.113	26	323	34	227	99
Murcia, Región de	13.685	1.235	10.035	1.256	4.363	5.276	0	126	0	174	116
Navarra, Comunidad Foral de	6.058	147	4.034	371	1.788	1.744	34	64	0	31	0
País Vasco	18.718	1.053	14.678	1.355	5.436	8.766	0	72	0	36	5
Rioja, La	2.538	92	1.732	257	872	920	0	0	0	41	0
Ceuta	703	180	449	118	312	267	4	3	0	0	0
Melilla	739	201	590	101	231	223	47	30	0	0	0
HOMBRES											
TOTAL	201.517	14.591	123.889	13.959	64.519	80.119	432	1.179	14	518	186
Andalucía	38.094	4.457	23.525	2.800	12.110	14.231	40	278	0	81	36
Aragón	5.097	205	3.340	490	1.902	2.108	2	22	0	6	0
Asturias, Principado de	3.685	171	2.431	145	1.011	1.486	0	15	2	8	6
Balears, Illes	4.674	346	2.235	381	1.421	1.164	9	4	0	0	3
Canarias	9.077	851	6.039	621	2.349	3.490	42	115	0	27	18
Cantabria	2.500	135	1.469	157	797	957	1	5	0	7	0
Castilla y León	8.576	319	5.363	741	2.591	3.363	10	57	3	5	5
Castilla-La Mancha	8.328	612	5.523	953	2.621	2.732	46	61	0	9	0
Cataluña	36.702	1.426	18.143	0	11.649	15.095	189	322	2	50	22
Comunitat Valenciana	21.357	1.128	11.448	2.266	8.193	8.298	27	77	0	151	7
Extremadura	4.234	294	2.638	374	1.351	1.337	1	2	0	1	6
Galicia	9.703	817	6.482	996	3.400	4.372	6	38	4	33	7
Madrid, Comunidad de	28.702	2.491	21.137	1.631	7.477	11.990	6	84	3	58	43
Murcia, Región de	6.658	541	4.470	840	2.299	2.528	0	43	0	54	33
Navarra, Comunidad Foral de	2.969	55	1.791	265	1.117	960	17	24	0	13	0
País Vasco	9.270	540	6.639	975	3.457	5.371	0	20	0	8	0
Rioja, La	1.290	41	755	176	474	469	0	0	0	7	0
Ceuta	288	85	211	78	172	72	1	1	0	0	0
Melilla	313	77	250	70	128	96	35	11	0	0	0
MUJERES											
TOTAL	208.312	17.342	152.112	5.952	61.672	82.563	546	2.461	97	1.391	398
Andalucía	40.408	5.793	28.704	1.008	11.645	16.892	68	553	0	176	91
Aragón	5.297	225	4.160	181	1.395	1.704	13	64	2	38	0
Asturias, Principado de	3.559	238	2.647	57	1.126	1.326	0	41	8	20	8
Balears, Illes	5.022	354	2.945	157	1.499	1.296	9	12	0	0	11
Canarias	9.495	971	7.489	251	2.561	4.202	43	222	0	75	40
Cantabria	2.453	159	1.960	67	831	1.011	5	9	0	29	0
Castilla y León	8.730	407	6.787	312	2.222	2.640	7	122	6	24	17
Castilla-La Mancha	8.767	890	6.700	399	2.431	2.761	46	159	0	12	0
Cataluña	36.565	1.271	23.549	0	13.808	18.211	244	551	37	226	52
Comunitat Valenciana	22.737	1.290	14.543	992	7.664	8.318	42	172	0	296	13
Extremadura	4.504	471	3.497	153	1.290	1.429	0	10	0	19	6
Galicia	9.764	796	7.845	431	2.952	3.950	17	111	13	107	16
Madrid, Comunidad de	29.358	2.908	23.884	890	6.893	11.123	20	239	31	169	56
Murcia, Región de	7.027	694	5.565	416	2.064	2.748	0	83	0	120	83
Navarra, Comunidad Foral de	3.089	92	2.243	106	671	784	17	40	0	18	0
País Vasco	9.448	513	8.039	380	1.979	3.395	0	52	0	28	5
Rioja, La	1.248	51	977	81	398	451	0	0	0	34	0
Ceuta	415	95	238	40	140	195	3	2	0	0	0
Melilla	426	124	340	31	103	127	12	19	0	0	0

(1) Se incluye el alumnado que obtiene el título en las modalidades presencial, a distancia y en las pruebas libres.

(2) Incluye el alumnado que terminó la modalidad "a distancia". En el curso 2021-22 hay 290 alumnos, 207 mujeres que terminan los cursos de especialización de GM y 388 alumnos, 82 mujeres que terminan los cursos de especialización de GS.

C2.10. Alumnado que terminó los estudios, por enseñanza/titulación

	(conclusión)										
	EE. de la Música		EE. de la Danza		EE. Idiomas			EE. Deportivas		E. Universitaria (1)	
	EE. Profesionales	Grado Superior	EE. Profesionales	Grado Superior	Nivel Interm. B2	Nivel Avanzado C1	Nivel Avanzado C2	Grado Medio	Grado Superior	Grado	Máster Oficial
AMBOS SEXOS											
TOTAL	7.043	1.660	811	139	32.247	17.641	4.713	3.422	538	199.048	141.696
Andalucía	1.016	296	199	20	2.335	1.204	228	288	38	30.960	14.256
Aragón	171	52	4	0	1.261	768	262	114	2	4.793	1.659
Asturias, Principado de	106	36	7	0	552	323	121	0	0	2.579	972
Balears, Illes	90	32	8	0	945	282	73	56	2	1.666	692
Canarias	82	67	0	0	3.258	593	180	248	16	5.947	3.204
Cantabria	74	0	18	0	481	236	118	155	8	1.631	1.753
Castilla y León	323	54	27	0	1.894	1.403	190	196	15	13.004	8.278
Castilla-La Mancha	222	33	20	0	1.271	693	157	6	2	3.509	1.284
Cataluña	503	299	58	16	4.040	2.058	749	673	152	34.496	23.178
Comunitat Valenciana	1.330	270	95	33	3.659	2.873	1.361	0	0	20.908	17.848
Extremadura	82	29	2	0	963	493	152	176	110	2.716	3.614
Galicia	487	79	25	0	3.548	1.480	430	180	63	8.025	1.050
Madrid, Comunidad de	494	262	98	66	1.646	1.838	354	1.228	113	40.448	3.326
Murcia, Región de	1.753	68	247	0	2.130	609	226	11	1	7.266	32.297
Navarra, Comunidad Foral de	65	64	0	0	1.860	994	93	25	0	2.903	3.942
País Vasco	166	19	3	4	1.821	1.553	0	66	16	8.681	2.022
Rioja, La	52	0	0	0	444	185	19	0	0	3.112	18.907
Ceuta	10	0	0	0	52	34	0	0	0	x	x
Melilla	17	0	0	0	87	22	0	0	0	x	x
ESTADO	-	-	-	-	-	-	-	-	-	6.404	3.414
HOMBRES											
TOTAL	3.195	953	103	28	11.999	6.229	1.569	2.826	495	78.716	60.641
Andalucía	496	171	18	0	889	412	77	246	33	11.906	5.796
Aragón	79	26	0	0	474	261	81	90	2	2.065	771
Asturias, Principado de	60	18	0	0	226	106	33	0	0	1.022	413
Balears, Illes	37	20	0	0	333	89	17	46	2	586	273
Canarias	49	33	0	0	1.320	195	66	223	14	2.078	1.356
Cantabria	26	0	1	0	191	82	39	107	3	729	669
Castilla y León	152	31	6	0	746	509	64	160	15	5.020	3.813
Castilla-La Mancha	94	18	4	0	478	237	47	6	2	1.323	576
Cataluña	198	191	10	2	1.549	719	258	562	141	14.311	10.160
Comunitat Valenciana	605	159	8	5	1.444	1.080	490	0	0	8.250	8.055
Extremadura	32	18	0	0	376	162	43	143	100	1.050	1.603
Galicia	184	46	6	0	993	446	125	156	56	3.225	429
Madrid, Comunidad de	210	138	34	21	595	698	119	1.005	111	16.084	1.401
Murcia, Región de	838	42	16	0	734	227	78	8	1	2.667	13.908
Navarra, Comunidad Foral de	33	36	0	0	759	367	24	19	0	1.255	1.690
País Vasco	77	6	0	0	675	552	0	55	15	3.594	1.126
Rioja, La	18	0	0	0	165	64	8	0	0	945	7.072
Ceuta	3	0	0	0	21	15	0	0	0	x	x
Melilla	4	0	0	0	31	8	0	0	0	x	x
ESTADO	-	-	-	-	-	-	-	-	-	2.606	1.530
MUJERES											
TOTAL	3.848	707	708	111	20.248	11.412	3.144	596	43	120.332	81.055
Andalucía	520	125	181	20	1.446	792	151	42	5	19.054	8.460
Aragón	92	26	4	0	787	507	181	24	0	2.728	888
Asturias, Principado de	46	18	7	0	326	217	88	0	0	1.557	559
Balears, Illes	53	12	8	0	612	193	56	10	0	1.080	419
Canarias	33	34	0	0	1.938	398	114	25	2	3.869	1.848
Cantabria	48	0	17	0	290	154	79	48	5	902	1.084
Castilla y León	171	23	21	0	1.148	894	126	36	0	7.984	4.465
Castilla-La Mancha	128	15	16	0	793	456	110	0	0	2.186	708
Cataluña	305	108	48	14	2.491	1.339	491	111	11	20.185	13.018
Comunitat Valenciana	725	111	87	28	2.215	1.793	871	0	0	12.658	9.793
Extremadura	50	11	2	0	587	331	109	33	10	1.666	2.011
Galicia	303	33	19	0	2.555	1.034	305	24	7	4.800	621
Madrid, Comunidad de	284	124	64	45	1.051	1.140	235	223	2	24.364	1.925
Murcia, Región de	915	26	231	0	1.396	382	148	3	0	4.599	18.389
Navarra, Comunidad Foral de	32	28	0	0	1.101	627	69	6	0	1.648	2.252
País Vasco	89	13	3	4	1.146	1.001	0	11	1	5.087	896
Rioja, La	34	0	0	0	279	121	11	0	0	2.167	11.835
Ceuta	7	0	0	0	31	19	0	0	0	x	x
Melilla	13	0	0	0	56	14	0	0	0	x	x
ESTADO	-	-	-	-	-	-	-	-	-	3.798	1.884

(1) Los titulados universitarios se han clasificado por ubicación del rectorado de la universidad. Por este motivo, el dato de Andalucía engloba Ceuta y Melilla, y el de la Comunidad de Madrid la provincia de Guadalajara.

C2.11. Abandono temprano de la educación y la formación (1), por comunidad autónoma: Población de 18 a 24 años que no ha completado el nivel de E. Secundaria 2.ª etapa y no sigue ningún tipo de educación-formación

	TOTAL			HOMBRES			MUJERES		
	2012	2017	2022	2012	2017	2022	2012	2017	2022
TOTAL	24,7	18,3	13,9	28,9	21,8	16,5	20,5	14,5	11,2
Andalucía	28,8	23,5	15,3	33,7	28,7	18,4	23,7	18,0	12,0
Aragón	20,4	16,4	11,4	20,2	17,6	15,5	20,7	15,0	6,9
Asturias, Principado de	19,8	14,8	11,5	25,1	18,9	11,8	14,6	10,8	11,2
Balears, Illes	28,9	26,5	18,2	29,7	32,4	22,1	28,1	20,5	14,3
Canarias	28,0	17,5	11,7	29,5	19,9	16,0	26,5	15,3	7,3
Cantabria	14,2	8,9	8,9	17,2	12,3	9,5	10,9	4,9	8,3
Castilla y León	21,7	16,7	9,9	28,3	21,8	12,0	14,7	11,4	7,8
Castilla-La Mancha	27,5	22,1	15,1	34,2	27,5	17,5	20,6	16,3	12,5
Cataluña	24,2	17,0	16,9	28,5	19,6	19,5	19,7	14,4	14,2
Comunitat Valenciana	25,9	20,3	15,7	29,4	24,9	18,0	22,3	15,4	13,1
Extremadura	32,6	19,2	10,8	42,1	26,7	14,7	22,7	11,5	6,9
Galicia	22,7	14,9	9,9	26,7	17,9	11,4	18,5	11,8	8,4
Madrid, Comunidad de	21,5	13,9	13,2	25,0	16,1	14,7	18,1	11,5	11,8
Murcia, Región de	26,9	23,1	18,7	32,5	22,8	23,5	21,0	23,4	13,4
Navarra, Comunidad Foral de	13,0	11,3	5,7	16,5	14,1	7,9	9,4	8,3	3,5
País Vasco	12,4	7,0	5,6	13,0	8,5	7,0	11,8	5,5	4,2
Rioja, La	24,3	12,9	11,3	27,3	15,9	15,7	21,3	9,7	7,0
Ceuta	38,5	20,1	15,6	38,6	38,3
Melilla	32,6	27,5	12,7	38,0	22,6	..	26,8	32,6	..

NOTA: Calculado con la metodología establecida por Eurostat basándose en medias anuales de datos trimestrales.

(1) Los datos deben ser tomados con precaución, pues los derivados de tamaños muestrales pequeños están afectados por fuertes errores de muestreo.

C2.12. Abandono temprano de la educación y la formación (1), por edad: Población de 18 a 24 años que no ha completado el nivel de E. Secundaria 2.ª etapa y no sigue ningún tipo de educación-formación

	TOTAL			HOMBRES			MUJERES		
	2012	2017	2022	2012	2017	2022	2012	2017	2022
TOTAL (18 a 24 años)	24,7	18,3	13,9	28,9	21,8	16,5	20,5	14,5	11,2
18 años	15,5	11,8	9,9	19,1	14,5	11,9	11,5	9,1	7,9
19 años	18,9	16,5	12,1	21,8	19,8	14,8	16,1	12,7	8,9
20 años	21,7	16,9	13,4	23,9	19,8	16,1	19,3	13,9	10,6
21 años	27,2	19,8	14,3	30,8	24,1	17,8	23,3	15,5	10,5
22 años	27,0	19,5	14,5	32,9	23,2	16,5	20,9	15,2	12,4
23 años	30,3	21,0	16,4	36,7	24,3	17,6	24,2	17,7	15,1
24 años	30,8	22,4	17,4	36,1	27,6	21,0	25,7	17,5	13,7

NOTA: Calculado con la metodología establecida por Eurostat basándose en medias anuales de datos trimestrales.

(1) Los datos deben ser tomados con precaución, pues los derivados de tamaños muestrales pequeños están afectados por fuertes errores de muestreo.

C2.13. Nivel de formación de la población joven (1): Porcentaje de población entre 20 y 24 años que ha completado al menos el nivel de E. Secundaria 2.ª etapa

	TOTAL			HOMBRES			MUJERES		
	2012	2017	2022	2012	2017	2022	2012	2017	2022
TOTAL	63,0	71,7	78,7	56,6	66,4	75,6	69,5	77,2	82,1
Andalucía	56,9	66,2	75,9	49,5	59,5	72,4	64,6	73,3	79,7
Aragón	68,1	75,9	81,3	68,2	72,3	75,3	68,0	79,4	87,7
Asturias, Principado de	71,0	74,4	81,2	64,1	71,7	80,8	78,1	77,3	81,6
Balears, Illes	54,4	61,7	72,2	52,6	56,2	67,7	56,1	67,2	77,0
Canarias	57,7	72,1	80,7	55,1	68,0	75,0	60,3	76,1	86,5
Cantabria	76,5	86,1	84,8	69,8	80,0	83,0	83,5	92,6	86,7
Castilla y León	66,4	72,5	83,9	55,7	66,5	81,2	77,4	78,8	86,8
Castilla-La Mancha	57,4	66,0	78,2	48,1	58,5	74,3	67,1	74,1	82,4
Cataluña	64,7	73,6	75,6	57,9	69,5	72,7	71,6	77,9	78,8
Comunitat Valenciana	60,3	71,7	76,0	54,6	62,8	73,6	66,2	80,9	78,5
Extremadura	52,7	68,2	82,9	40,7	59,6	78,8	65,5	77,2	87,3
Galicia	65,3	73,6	80,5	58,9	68,9	78,3	71,8	78,4	82,9
Madrid, Comunidad de	69,6	74,9	81,6	64,1	71,8	79,7	75,0	78,1	83,4
Murcia, Región de	61,3	65,8	74,6	54,0	66,3	71,5	68,8	65,3	78,0
Navarra, Comunidad Foral de	80,0	81,9	88,1	75,5	78,1	85,2	84,7	85,8	91,1
País Vasco	78,7	86,1	90,6	76,9	81,6	87,6	80,6	90,8	93,9
Rioja, La	65,4	80,9	83,0	60,0	76,1	76,6	71,0	85,6	89,6
Ceuta y Melilla	48,5	60,7	68,8	41,2	58,1	63,7	56,1	63,1	75,5

NOTA: Calculado con la metodología establecida por Eurostat basándose en medias anuales de datos trimestrales.

(1) Los datos deben ser tomados con precaución, pues los derivados de tamaños muestrales pequeños están afectados por fuertes errores de muestreo.

C2.14. Porcentaje de población de 25-34 años con estudios superiores, por comunidad autónoma y sexo (1)

	TOTAL			HOMBRES			MUJERES		
	2012	2017	2022	2012	2017	2022	2012	2017	2022
TOTAL	40,4	42,6	50,5	34,9	36,5	44,1	46,0	48,8	57,0
Andalucía	31,9	33,8	43,6	28,3	27,1	37,1	35,7	40,7	50,2
Aragón	45,8	44,7	55,5	40,3	41,4	53,0	51,5	48,1	58,0
Asturias, Principado de	49,0	53,3	54,4	45,6	50,9	46,5	52,4	55,7	62,5
Balears, Illes	30,0	38,2	39,1	25,4	32,9	32,2	34,7	43,4	45,8
Canarias	31,9	37,5	45,6	24,6	31,4	38,9	39,2	43,3	52,1
Cantabria	43,8	47,6	52,8	39,2	41,1	47,9	48,6	54,1	57,9
Castilla y León	43,6	42,2	48,0	36,3	36,1	42,8	51,3	48,6	53,4
Castilla-La Mancha	33,5	34,6	42,8	29,6	27,3	38,7	37,7	42,3	47,2
Cataluña	40,6	46,6	55,6	34,5	39,6	50,8	46,8	53,2	60,5
Comunitat Valenciana	40,0	40,4	49,7	32,8	34,2	43,1	47,5	46,7	56,4
Extremadura	35,7	37,2	44,9	26,7	29,8	33,9	45,3	45,2	56,3
Galicia	42,7	47,0	52,5	35,4	40,8	44,5	50,0	53,3	60,8
Madrid, Comunidad de	51,0	51,0	57,9	46,7	45,8	48,9	55,1	56,0	66,6
Murcia, Región de	27,6	36,3	39,3	21,0	29,3	33,8	34,8	43,4	45,2
Navarra, Comunidad Foral de	49,0	52,1	57,7	41,8	50,6	57,1	56,5	53,6	58,4
País Vasco	60,6	57,5	65,3	56,2	51,9	60,4	65,2	62,9	70,1
Rioja, La	43,4	45,4	47,8	39,4	38,6	42,0	47,4	52,0	53,5
Ceuta y Melilla	24,2	32,9	42,1	22,4	28,3	34,5	26,2	37,5	49,9

NOTA: Calculado con la metodología establecida por Eurostat basándose en medias anuales de datos trimestrales.

(1) Los datos deben ser tomados con precaución, pues los derivados de tamaños muestrales pequeños están afectados por fuertes errores de muestreo.

C2.15. Rendimientos medios en comprensión lectora, matemáticas y ciencias a los 15 años. Año 2022

	Puntuación media								
	Comprensión lectora			Matemáticas			Ciencias		
	Total	Hombres	Mujeres	Total	Hombres	Mujeres	Total	Hombres	Mujeres
Total	474	462	487	473	478	468	485	487	482
Andalucía	461	449	473	457	463	452	473	476	471
Aragón	488	474	503	487	489	484	499	500	499
Asturias, Principado de	497	486	510	495	500	489	503	506	500
Baleares, Illes	472	461	482	471	477	465	480	484	475
Canarias	463	451	474	447	452	443	473	476	469
Cantabria	494	487	501	495	503	486	504	510	498
Castilla y León	498	487	509	499	506	492	506	510	502
Castilla-La Mancha	468	458	478	464	470	457	475	479	471
Cataluña	462	446	480	469	471	468	477	476	479
Comunitat Valenciana	482	469	495	473	478	467	483	486	480
Extremadura	468	456	480	469	474	464	479	482	477
Galicia	485	472	499	486	491	481	506	509	503
Madrid, Comunidad de	496	485	508	494	501	486	502	507	497
Murcia, Región de	468	458	479	463	470	456	482	487	476
Navarra, Comunidad Foral de	478	466	490	492	499	486	489	493	485
País Vasco	466	451	482	482	484	480	480	480	479
Rioja, La	487	471	504	493	496	489	500	502	496
Ceuta	404	394	413	395	402	388	410	415	406
Melilla	405	397	414	404	410	398	414	422	407
Promedio OCDE	476	464	488	472	477	468	485	485	485
Total UE-27	475	463	487	474	479	469	484	484	484

C2.16. Variación de la tasa de idoneidad en la edad de 12 años

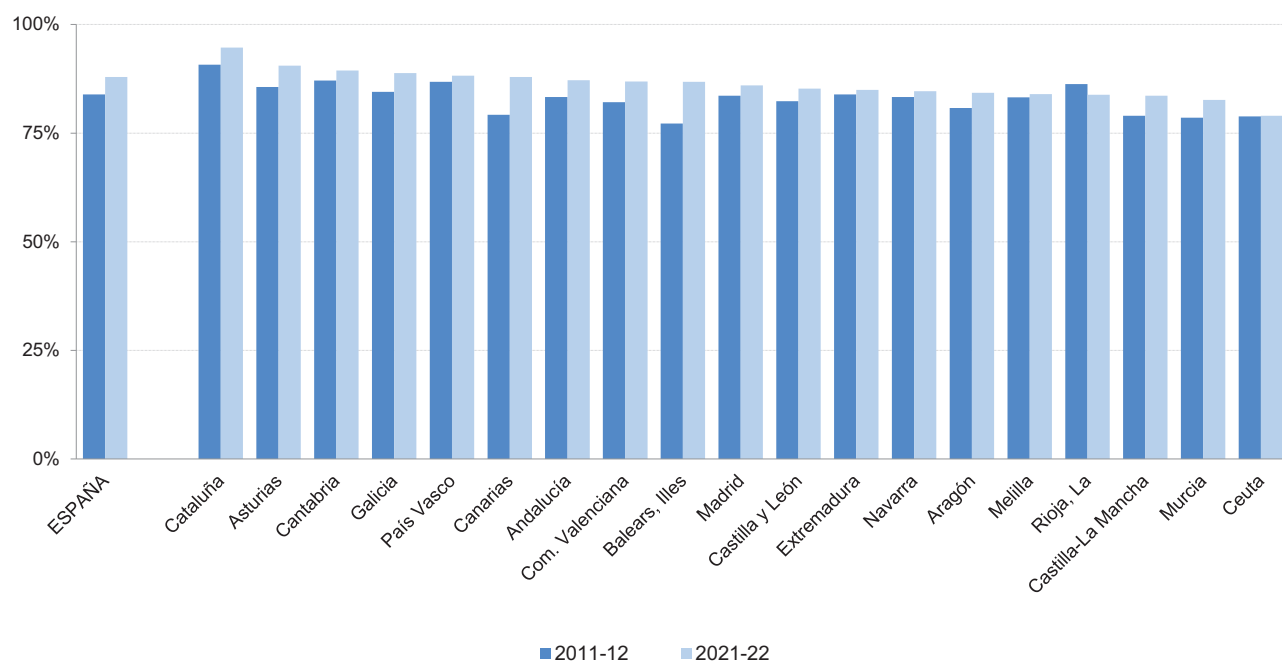

C2.17. Tasa de idoneidad en la edad de 12 años, por sexo

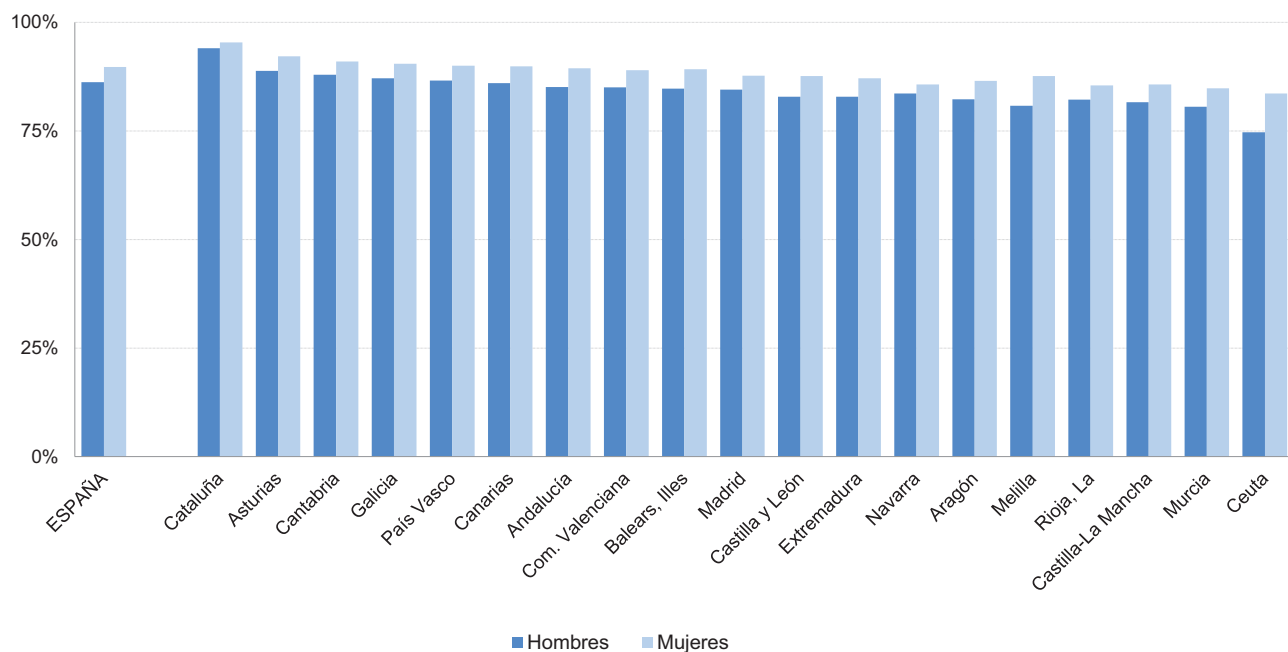

C2.18. Tasa neta de escolarización a los 17 años en el sistema educativo, por etapa educativa

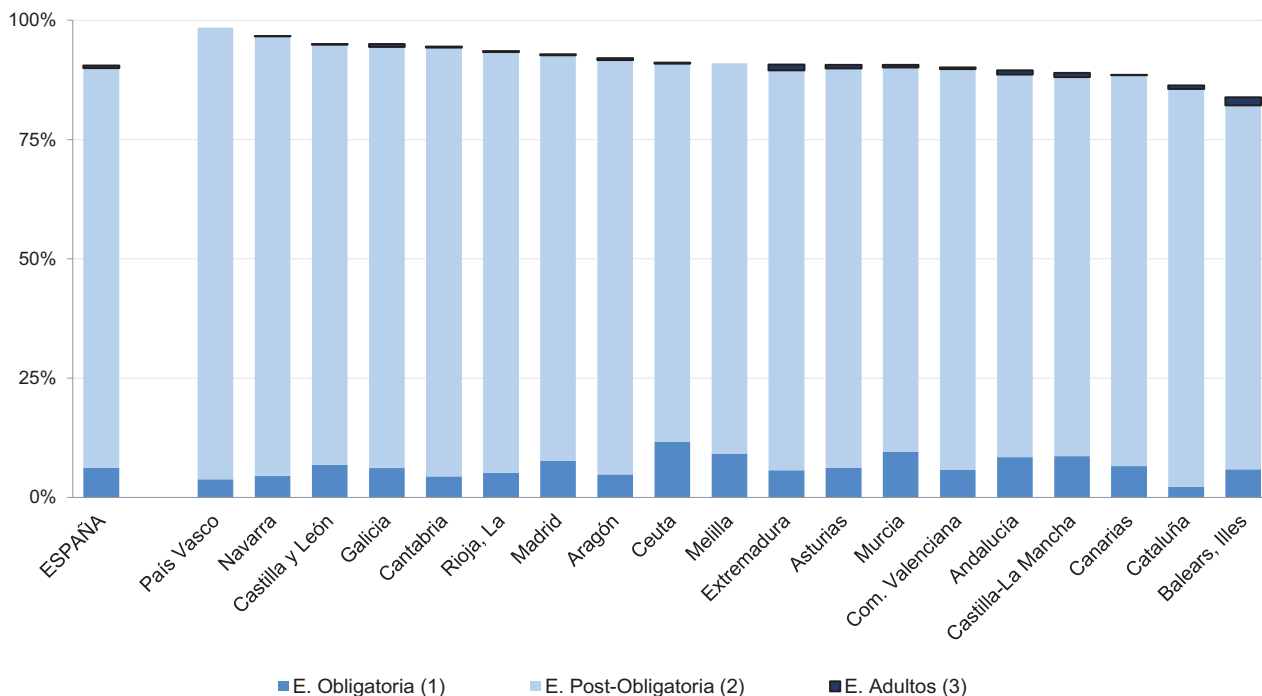

(1) Incluye: ESO y E. Especial (6 y más años).

(2) Incluye: Bachillerato, C.F.F.P. Básica, C.F.G.M. de F.P. y Artes Plásticas, EE. Deportivas Grado Medio, EE. Profesionales de Música y Danza (16 y más años) e Idiomas Nivel Avanzado.

(3) Incluye: EE. Iniciales y Secundaria para personas adultas.

C2.19. Distribución porcentual de la población que accede a Enseñanzas Secundarias Postobligatorias

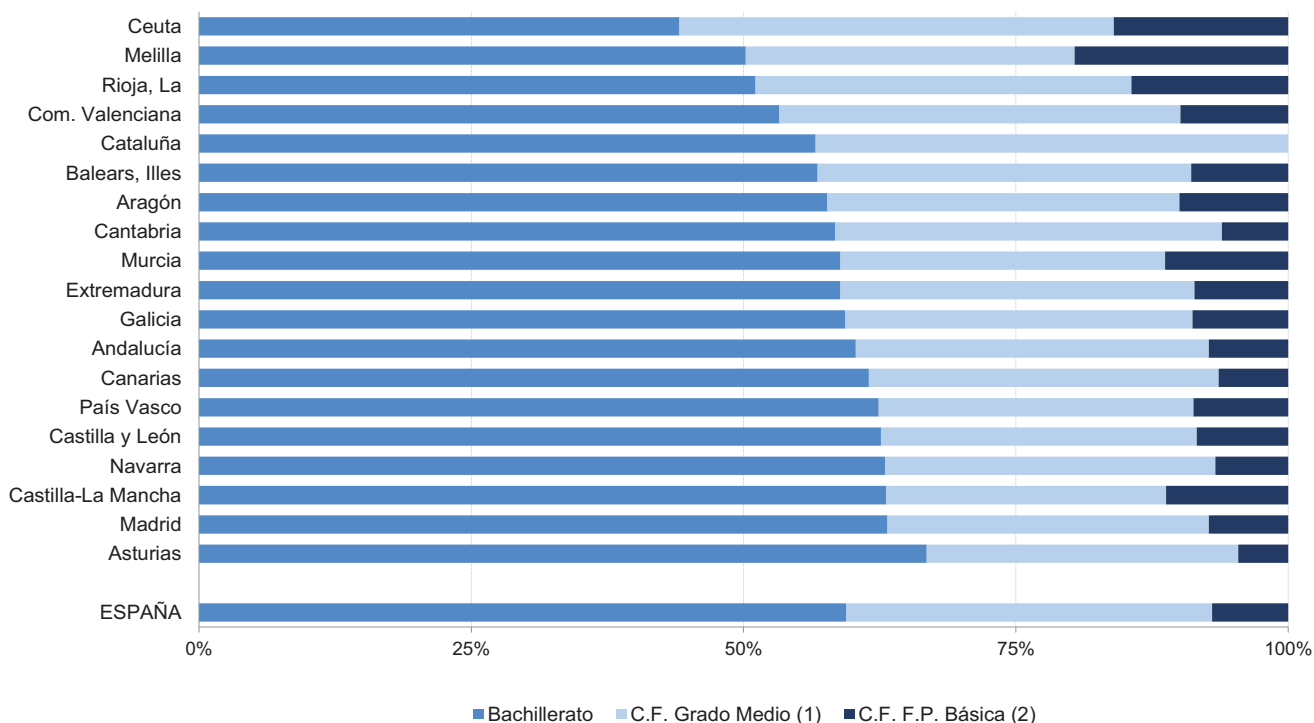

(1) Incluye: C.F. Grado Medio de F.P. y de Artes Plásticas y Diseño y EE. Deportivas Grado Medio.

(2) Incluye: C.F. F.P. Básica y Otros Programas Formativos.

C2.20. Tasa bruta de población que finaliza la ESO con el título de Graduado en ESO, por sexo

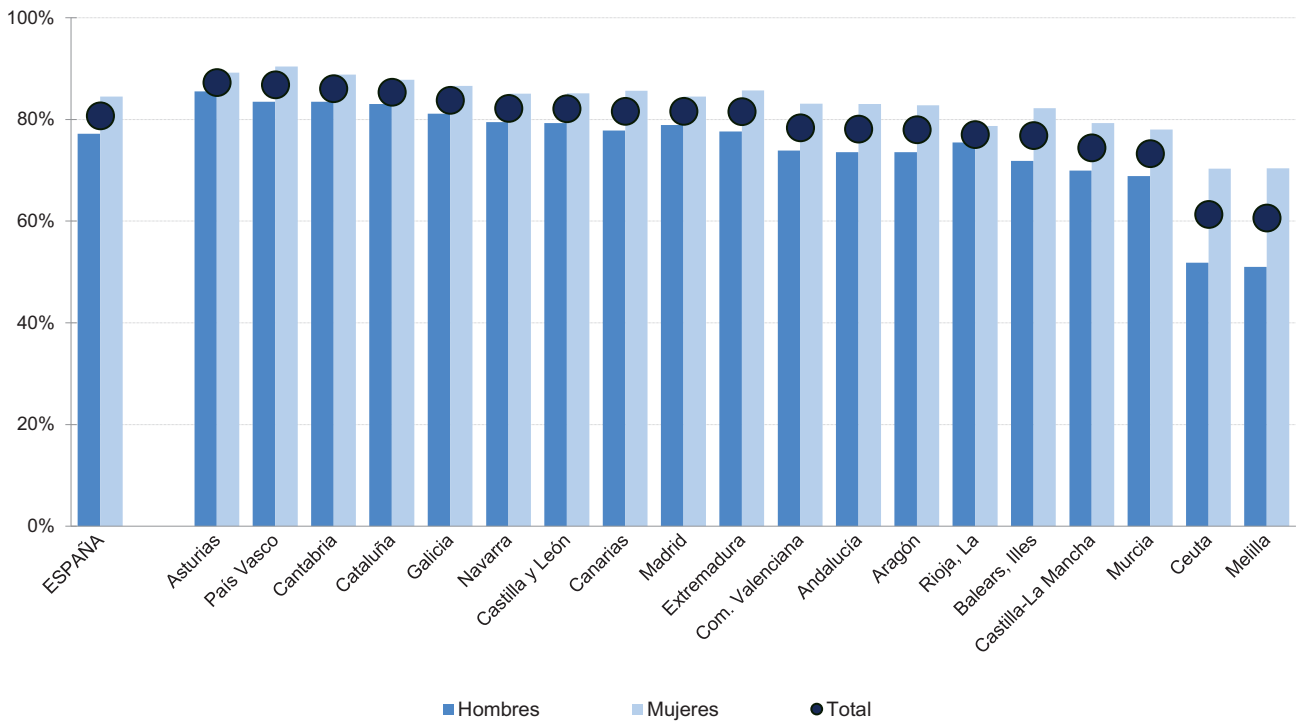

C2.21. Variación de la tasa bruta de población que se gradúa en Bachillerato

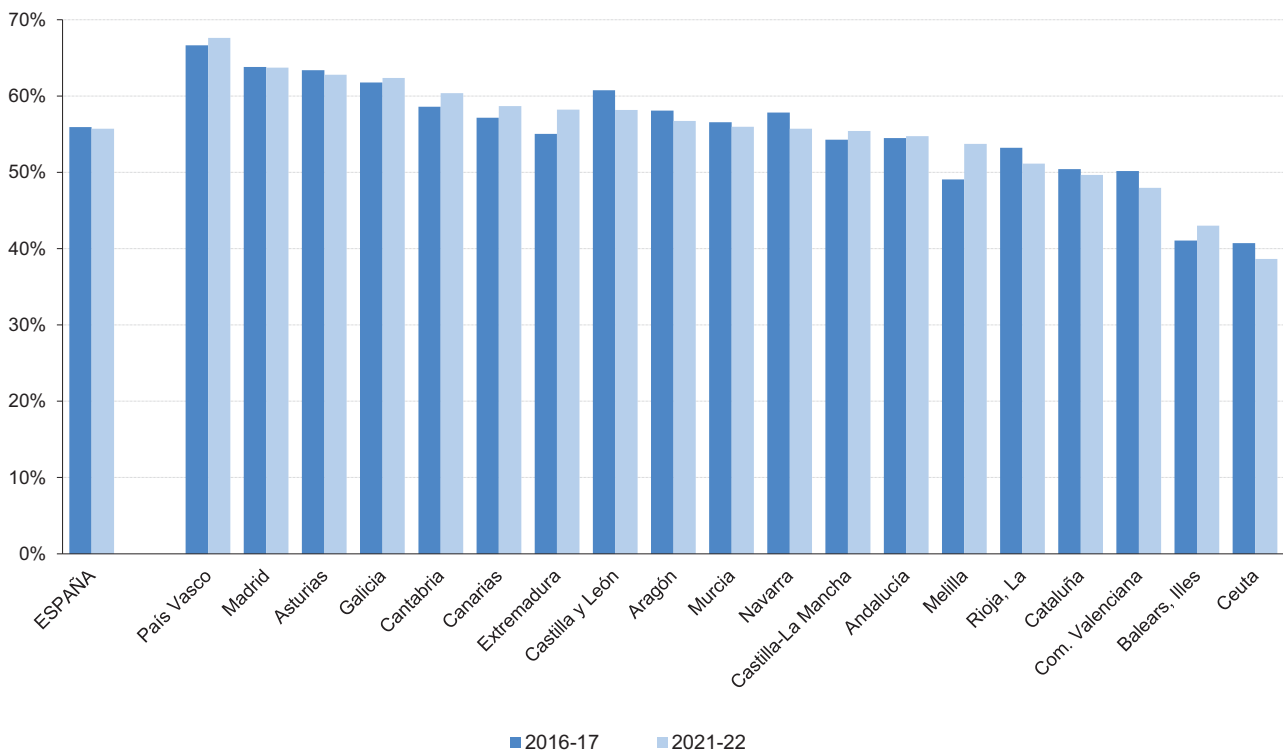

D. ENSEÑANZAS DEL SISTEMA EDUCATIVO Y OTROS SISTEMAS FORMATIVOS

D1. La educación infantil

D2. La educación primaria

D3. La educación secundaria obligatoria

D4. Los bachilleratos

D5. La formación profesional

D6. El alumnado con necesidad específica de apoyo educativo

D7. La educación universitaria

D8. Las enseñanzas de régimen especial

D9. La educación de adultos y a distancia

D10. La formación en el trabajo

D11. La formación permanente

D12. Otras enseñanzas y formaciones

D1. LA EDUCACIÓN INFANTIL

D1.0. Contenido, notas explicativas y fuentes de información

Se presenta en este capítulo la información estadística más relevante de los dos ciclos del nivel de E. Infantil en el curso 2021-2022.

La E. Infantil se extiende hasta los 6 años, edad en la cual se produce la incorporación a la educación obligatoria. Se estructura en dos ciclos, el primer ciclo hasta los 3 años y el segundo hasta los 6 años.

Se facilitan las siguientes precisiones técnicas sobre los datos estadísticos de este capítulo:

- Dentro del primer ciclo de E. Infantil no se incluye la atención a niños de 0 a 3 años en centros no autorizados por las Administraciones Educativas.
- Los *tipos de centro* utilizados en la tabla D1.3 están en línea con los definidos en el Capítulo B1 dedicado a los centros docentes.
- El *número medio de años de escolaridad en E. Infantil*, que se presenta en la tabla D1.5, se ha calculado teniendo en cuenta las tasas de escolarización existentes en este curso escolar en las distintas edades de este nivel.
- La *edad media de acceso a E. Infantil*, que se presenta en el gráfico D1.8, se ha calculado como diferencia entre la edad de 6 años (edad en la que finaliza la escolarización en E. Infantil) y el número medio de años de escolaridad en este nivel.
- En el cálculo de las tasas de escolarización se han utilizado las *Cifras de Población* del INE.

Fuentes de información:

- *Estadística de las Enseñanzas no universitarias*. Curso 2021-2022. S.G. de Estadística y Estudios del Ministerio de Educación, Formación Profesional y Deportes.
- *Encuesta de Condiciones de Vida*. Año 2022. INE.

D1.2. Centros que imparten y alumnado de Educación Infantil primer ciclo por titularidad (1)

	CENTROS QUE IMPARTEN					ALUMNADO				
	TOTAL	Administra- ción Educativa	Otros Ministerios/ Consejerías	Administra- ción Local	Privados	TOTAL	Administra- ción Educativa	Otros Ministerios/ Consejerías	Administra- ción Local	Privados
TOTAL	10.282	1.374	359	3.389	5.160	438.510	56.347	11.481	166.873	203.809
Andalucía	2.347	170	8	551	1.618	103.216	9.873	389	27.399	65.555
Aragón	349	48	2	207	92	10.346	1.315	79	5.140	3.812
Asturias, Principado de	83	0	3	71	9	4.080	0	45	3.611	424
Baleares, Illes	191	0	0	108	83	8.400	0	0	5.525	2.875
Canarias	230	0	10	74	146	10.192	0	533	4.239	5.420
Cantabria	170	125	0	8	37	3.463	2.458	0	248	757
Castilla y León	265	31	0	136	98	10.051	2.094	0	5.091	2.866
Castilla-La Mancha	428	38	0	237	153	15.883	2.460	0	8.187	5.236
Cataluña	1.581	94	0	850	637	71.274	3.329	0	43.813	24.132
Comunitat Valenciana	1.127	292	0	250	585	44.353	6.929	0	13.747	23.677
Extremadura	296	87	0	178	31	7.829	3.690	0	3.172	967
Galicia	487	2	72	183	230	23.446	96	3.944	9.778	9.628
Madrid, Comunidad de	1.493	153	20	342	978	82.379	15.846	839	26.107	39.587
Murcia, Región de	190	0	14	54	122	9.166	0	993	3.646	4.527
Navarra, Comunidad Foral de	110	0	0	91	19	5.005	0	0	4.174	831
País Vasco	849	328	230	18	273	24.415	7.630	4.659	1.075	11.051
Rioja, La	68	6	0	24	38	3.568	627	0	1.074	1.867
Ceuta	7	0	0	2	5	493	0	0	264	229
Melilla	11	0	0	5	6	951	0	0	583	368

(1) Se refiere a centros autorizados por la Administración Educativa.

D1.3. Distribución porcentual del alumnado de cada ciclo de Educación Infantil, según tipo de centro (1)

	PRIMER CICLO				SEGUNDO CICLO			
	Total	Centros E. Infantil	Centros E. Infantil y E. Primaria	Centros E. Infantil, E. Primaria y ESO (2)	Total	Centros E. Infantil	Centros E. Infantil y E. Primaria	Centros E. Infantil, E. Primaria y ESO (2)
TODOS LOS CENTROS								
TOTAL	100,0	89,6	3,8	6,6	100,0	3,2	65,4	31,4
Andalucía	100,0	98,8	0,2	1,1	100,0	6,2	68,6	25,2
Aragón	100,0	92,0	5,0	3,0	100,0	1,3	64,2	34,6
Asturias, Principado de	100,0	96,7	0,0	3,3	100,0	5,9	62,8	31,3
Balears, Illes	100,0	96,9	0,0	3,1	100,0	4,6	63,6	31,8
Canarias	100,0	96,5	0,4	3,1	100,0	1,2	71,5	27,3
Cantabria	100,0	23,0	68,4	8,7	100,0	3,7	70,9	25,4
Castilla y León	100,0	86,4	0,4	13,2	100,0	1,2	64,3	34,4
Castilla-La Mancha	100,0	97,1	0,4	2,4	100,0	0,1	82,3	17,7
Cataluña	100,0	91,3	1,7	7,0	100,0	0,6	67,3	32,1
Comunitat Valenciana	100,0	89,5	8,5	2,0	100,0	3,7	67,2	29,0
Extremadura	100,0	88,7	6,9	4,4	100,0	1,4	77,9	20,7
Galicia	100,0	98,4	0,6	1,0	100,0	8,4	61,5	30,2
Madrid, Comunidad de	100,0	89,1	0,3	10,6	100,0	3,2	54,2	42,5
Murcia, Región de	100,0	85,9	0,2	13,9	100,0	1,7	67,0	31,3
Navarra, Comunidad Foral de	100,0	99,8	0,0	0,2	100,0	0,6	68,4	31,0
País Vasco	100,0	36,7	31,1	32,2	100,0	2,2	51,7	46,1
Rioja, La	100,0	91,8	0,4	7,7	100,0	0,6	65,2	34,2
Ceuta	100,0	100,0	0,0	0,0	100,0	0,0	74,5	25,5
Melilla	100,0	89,6	10,4	0,0	100,0	0,0	89,4	10,6
CENTROS PÚBLICOS								
TOTAL	100,0	93,7	6,1	0,2	100,0	2,8	93,2	4,0
Andalucía	100,0	100,0	0,0	0,0	100,0	6,4	88,2	5,4
Aragón	100,0	93,0	6,4	0,6	100,0	1,7	88,4	9,8
Asturias, Principado de	100,0	100,0	0,0	0,0	100,0	7,7	90,4	2,0
Balears, Illes	100,0	100,0	0,0	0,0	100,0	1,6	97,7	0,7
Canarias	100,0	100,0	0,0	0,0	100,0	0,7	95,4	3,9
Cantabria	100,0	13,9	85,6	0,6	100,0	2,7	96,6	0,7
Castilla y León	100,0	100,0	0,0	0,0	100,0	0,6	96,9	2,5
Castilla-La Mancha	100,0	100,0	0,0	0,0	100,0	0,1	99,8	0,1
Cataluña	100,0	99,4	0,6	0,0	100,0	0,0	93,4	6,5
Comunitat Valenciana	100,0	82,4	17,5	0,1	100,0	2,3	97,2	0,5
Extremadura	100,0	92,1	7,9	0,0	100,0	1,6	98,4	0,0
Galicia	100,0	100,0	0,0	0,0	100,0	10,5	82,9	6,6
Madrid, Comunidad de	100,0	100,0	0,0	0,0	100,0	1,6	94,6	3,8
Murcia, Región de	100,0	100,0	0,0	0,0	100,0	2,3	96,5	1,2
Navarra, Comunidad Foral de	100,0	100,0	0,0	0,0	100,0	0,0	96,1	3,9
País Vasco	100,0	43,2	54,0	2,9	100,0	0,4	94,9	4,8
Rioja, La	100,0	100,0	0,0	0,0	100,0	0,0	95,0	5,0
Ceuta	100,0	100,0	0,0	0,0	100,0	0,0	100,0	0,0
Melilla	100,0	100,0	0,0	0,0	100,0	0,0	100,0	0,0
CENTROS PRIVADOS								
TOTAL	100,0	84,9	1,2	13,9	100,0	4,0	7,0	89,0
Andalucía	100,0	98,1	0,2	1,7	100,0	5,4	8,1	86,5
Aragón	100,0	90,3	2,5	7,1	100,0	0,1	5,8	94,0
Asturias, Principado de	100,0	68,2	0,0	31,8	100,0	2,0	0,4	97,6
Balears, Illes	100,0	91,0	0,0	9,0	100,0	9,6	6,5	83,9
Canarias	100,0	93,5	0,8	5,7	100,0	2,6	6,5	90,9
Cantabria	100,0	55,5	6,9	37,6	100,0	6,3	8,0	85,7
Castilla y León	100,0	52,2	1,4	46,4	100,0	2,4	2,7	94,9
Castilla-La Mancha	100,0	91,3	1,3	7,4	100,0	0,0	9,1	90,9
Cataluña	100,0	75,5	3,9	20,7	100,0	1,8	10,9	87,3
Comunitat Valenciana	100,0	95,7	0,6	3,6	100,0	6,7	6,6	86,6
Extremadura	100,0	64,0	0,4	35,6	100,0	0,8	2,3	96,9
Galicia	100,0	96,2	1,3	2,5	100,0	3,3	9,8	86,9
Madrid, Comunidad de	100,0	77,3	0,7	22,0	100,0	5,3	4,8	90,0
Murcia, Región de	100,0	71,5	0,4	28,1	100,0	0,5	3,4	96,1
Navarra, Comunidad Foral de	100,0	98,8	0,0	1,2	100,0	1,5	19,5	79,0
País Vasco	100,0	28,9	3,4	67,7	100,0	4,3	3,9	91,8
Rioja, La	100,0	84,4	0,8	14,8	100,0	1,7	8,9	89,3
Ceuta	100,0	100,0	0,0	0,0	100,0	0,0	0,0	100,0
Melilla	100,0	73,1	26,9	0,0	100,0	0,0	51,3	48,7

(1) En centros autorizados por la Administración Educativa.

(2) También se considera el alumnado en centros que imparten otros niveles, además de E. Infantil y E. Primaria.

D1.4. Tasas netas de escolaridad en 0, 1 y 2 años y distribución porcentual del alumnado de estas edades según titularidad del centro (1)

	Tasa neta de escolaridad				% Alumnado de Primer Ciclo	
	0-2 años	0 años	1 año	2 años	Centros Públicos	Centros Privados
TOTAL	42,0	13,1	45,8	65,3	53,5	46,5
Andalucía	51,2	16,7	57,8	77,2	36,5	63,5
Aragón	36,0	10,4	38,5	58,4	63,2	36,8
Asturias, Principado de	27,3	13,1	28,0	39,5	89,6	10,4
Baleares, Illes	28,5	8,7	33,2	43,6	65,8	34,2
Canarias	25,4	9,9	26,1	38,9	46,8	53,2
Cantabria	32,9	3,5	12,0	78,6	78,1	21,9
Castilla y León	24,2	6,6	26,1	38,1	71,5	28,5
Castilla-La Mancha	34,5	9,3	37,2	55,1	67,0	33,0
Cataluña	39,9	10,4	45,2	62,7	66,1	33,9
Comunitat Valenciana	40,1	9,7	41,3	67,3	46,6	53,4
Extremadura	35,1	8,8	38,1	57,2	87,6	12,4
Galicia	50,3	19,7	56,2	72,7	58,9	41,1
Madrid, Comunidad de	52,1	20,1	58,2	76,2	51,9	48,1
Murcia, Región de	21,8	5,0	23,0	36,8	50,6	49,4
Navarra, Comunidad Foral de	31,6	7,3	36,9	49,5	83,4	16,6
País Vasco	54,6	17,0	51,3	92,3	54,7	45,3
Rioja, La	50,4	19,2	56,8	71,5	47,7	52,3
Ceuta	20,6	2,2	18,3	38,9	53,5	46,5
Melilla	31,8	7,1	27,7	56,0	61,3	38,7

(1) En centros autorizados por la Administración Educativa. Comprende E. Infantil y E. Especial de estas edades.

D1.5. Tasa neta de escolaridad en 2 años y número medio de años de escolaridad en Educación Infantil

	Tasa neta de 2 años (1)			Número medio de años de escolaridad en Educación Infantil		
	2011-12	2016-17	2021-22	2011-12	2016-17	2021-22
TOTAL	49,8	60,0	65,3	3,8	4,1	4,2
Andalucía	55,9	67,2	77,2	3,9	4,2	4,5
Aragón	51,3	57,6	58,4	3,8	4,0	4,0
Asturias, Principado de	24,4	32,8	39,5	3,5	3,6	3,8
Baleares, Illes	33,2	40,1	43,6	3,4	3,6	3,7
Canarias	12,3	33,0	38,9	3,1	3,5	3,6
Cantabria	57,9	70,1	78,6	3,6	3,8	3,9
Castilla y León	28,0	35,3	38,1	3,5	3,6	3,7
Castilla-La Mancha	54,4	56,2	55,1	3,9	3,9	3,9
Cataluña	58,8	61,2	62,7	4,0	4,1	4,1
Comunitat Valenciana	39,5	54,3	67,3	3,6	3,9	4,1
Extremadura	5,5	45,6	57,2	3,1	3,9	4,0
Galicia	36,0	69,4	72,7	3,6	4,3	4,4
Madrid, Comunidad de	67,3	73,3	76,2	4,2	4,4	4,5
Murcia, Región de	27,0	31,8	36,8	3,4	3,5	3,6
Navarra, Comunidad Foral de	16,3	44,3	49,5	3,2	3,8	3,9
País Vasco	91,3	91,6	92,3	4,5	4,5	4,6
Rioja, La	24,6	57,6	71,5	3,3	4,1	4,4
Ceuta	7,0	26,3	38,9	2,9	3,4	3,5
Melilla	37,2	37,9	56,0	3,2	3,3	3,6

(1) Se incluye el alumnado de E. Infantil y el de E. Especial de esta edad escolarizado en centros y unidades específicas de E. Especial.

D1.6. Asistencia socio-educativa a menores de 3 años: Porcentaje y número medio de horas, por tipo de atención (1), según actividad y nivel de formación de la madre y grado de urbanización. Año 2022

	TOTAL (n.º de niños en miles)	E. Infantil Primer ciclo y otros centros (1)		Cuidadores profesionales y otras personas sin remunerar	
		% de niños atendidos	N.º medio de horas semanales	% de niños atendidos	N.º medio de horas semanales
TOTAL	1.051,8	59,0	25,5	21,9	17,3
Por actividad de la madre					
Trabajando	691,5	65,7	26,4	27,7	18,0
No trabajando	336,9	44,0	22,8	10,1	14,5
No consta	23,3	77,4	23,4	21,4	9,7
Por nivel de formación de la madre					
Educación primaria o inferior	72,4	31,3	25,0	11,9	37,8
Educación secundaria primera etapa	165,0	55,0	23,4	11,4	18,4
Educación secundaria segunda etapa	209,3	55,4	23,5	20,5	18,0
Educación superior	575,2	64,0	26,7	26,8	16,2
No consta	29,9	77,6	24,1	18,2	8,9
Por grado de urbanización					
Zona muy poblada	559,1	62,1	27,3	20,6	16,3
Zona media	345,8	54,0	22,6	24,9	19,0
Zona poco poblada	146,9	58,9	24,1	19,8	16,5

(1) Además del primer ciclo de E. Infantil en centros autorizados por las Administraciones Educativas, se incluye también la atención regular a niños en otros centros socio-educativos, públicos o privados, no autorizados por la Administración Educativa.

D1.7. Tasa neta de escolaridad en 2 años (1)

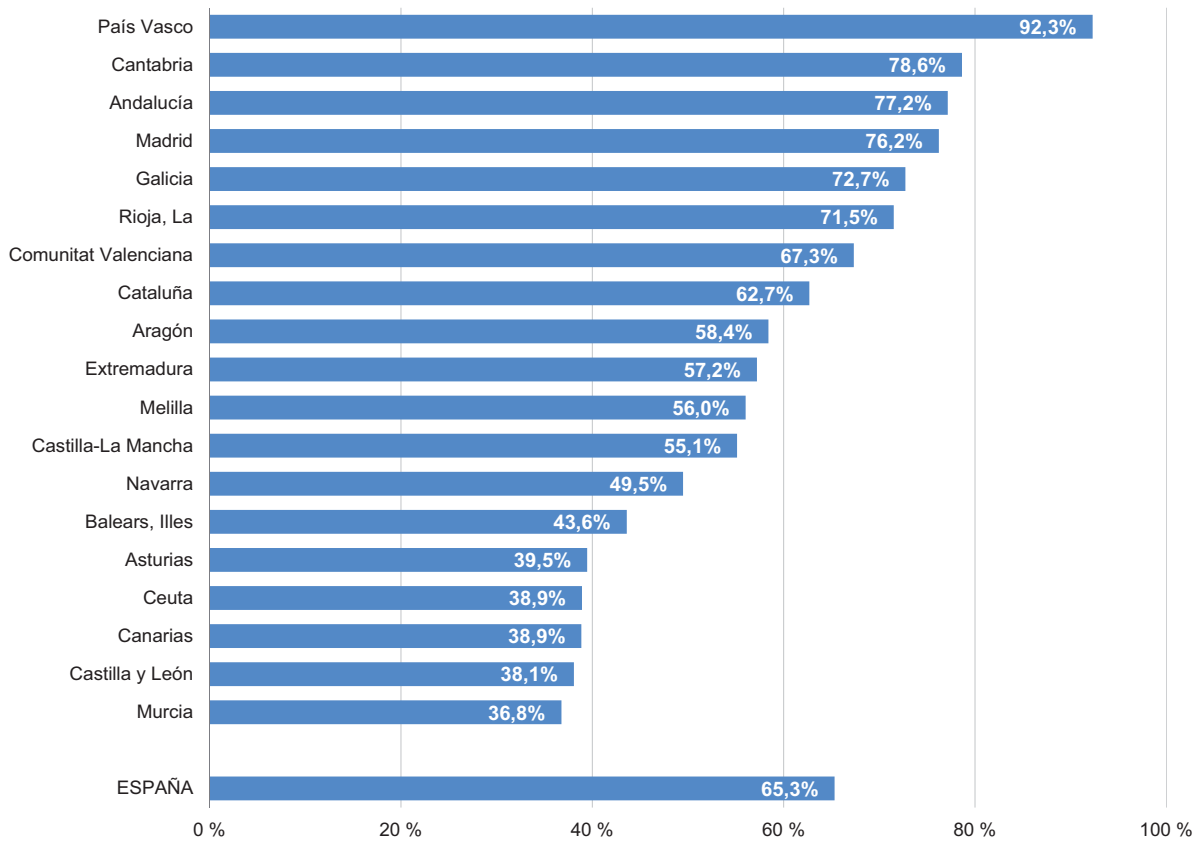

(1) En centros autorizados por la Administración Educativa.

D1.8. Edad media de acceso a Educación Infantil

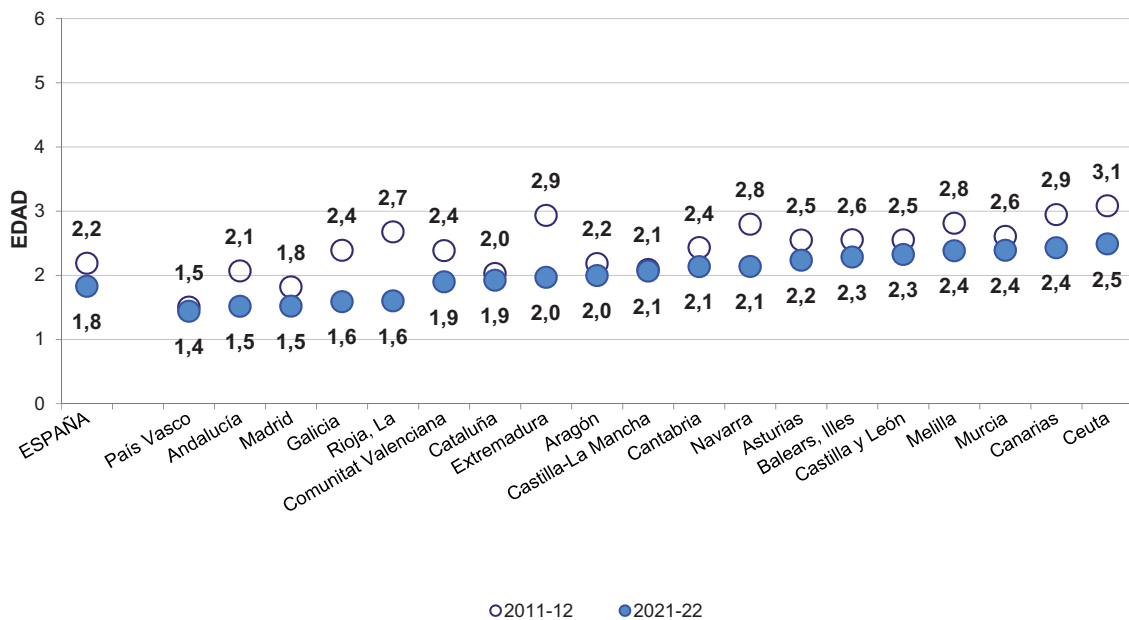

D2. LA EDUCACIÓN PRIMARIA

D2.0. Contenido, notas explicativas y fuentes de información

Se presenta en este capítulo la información estadística más relevante del nivel de E. Primaria en el curso 2021-2022.

La E. Primaria comprende los seis primeros cursos de la escolaridad obligatoria. Las edades teóricas de realización de este nivel van desde los 6 hasta los 12 años.

Se facilitan las siguientes precisiones técnicas sobre los datos estadísticos de este capítulo:

- Los *tipos de centro* utilizados en la tabla D2.2 corresponden a los definidos en el Capítulo B1 dedicado a los centros docentes.
- La *tasa de alumnado repetidor*, que se presenta en las tablas D2.3 y D2.4, se ha calculado por curso, relacionando porcentualmente el alumnado repetidor con la matrícula del año académico anterior.
- La *evolución del porcentaje de alumnado que a los 12 años ha completado la E. Primaria por sexo* que se presenta en la tabla D2.5 y en el gráfico D2.7, se ha calculado como la relación porcentual entre el alumnado de 12 años matriculado en ESO (a los 12 se debe acceder teóricamente a esta enseñanza) y el total de alumnado de dicha edad.

Fuentes de información:

- *Estadística de las Enseñanzas no universitarias*. Curso 2021-2022. S.G. de Estadística y Estudios del Ministerio de Educación, Formación Profesional y Deportes.

D2.1. Centros que imparten, unidades, alumnado y número medio de alumnos por unidad

(continúa)

	Centros que imparten	Unidades		Alumnado	Número medio alumnos por unidad
		Primaria (exclusivamente)	Mixtas (1)		
TODOS LOS CENTROS					
TOTAL	13.891	132.600	1.095	2.798.301	20,9
Andalucía	2.572	24.870	183	536.646	21,4
Aragón	401	3.849	179	76.762	19,1
Asturias, Principado de	285	2.319	40	45.329	19,2
Baleares, Illes	335	3.301	0	69.879	21,2
Canarias	691	5.372	90	108.792	19,9
Cantabria	185	1.753	5	31.231	17,8
Castilla y León	814	6.683	305	118.410	16,9
Castilla-La Mancha	759	6.902	92	126.312	18,1
Cataluña	2.323	20.331	0	466.159	22,6
Comunitat Valenciana	1.404	14.096	2	302.029	21,4
Extremadura	468	3.477	68	58.871	16,6
Galicia	868	6.901	56	130.948	18,8
Madrid, Comunidad de	1.392	18.118	17	417.443	23,0
Murcia, Región de	508	4.940	17	107.139	21,6
Navarra, Comunidad Foral de	217	2.146	23	42.464	19,6
País Vasco	543	6.034	3	125.889	20,9
Rioja, La	86	924	15	19.221	20,5
Ceuta	23	288	0	6.904	24,0
Melilla	17	296	0	7.873	26,6
CENTROS PÚBLICOS					
TOTAL	10.318	93.583	1.075	1.891.668	20,0
Andalucía	2.000	19.359	180	406.366	20,8
Aragón	309	2.823	179	53.597	17,9
Asturias, Principado de	229	1.710	40	31.579	18,0
Baleares, Illes	220	2.197	0	43.986	20,0
Canarias	573	4.063	87	80.074	19,3
Cantabria	133	1.248	5	21.099	16,8
Castilla y León	643	4.823	304	78.204	15,3
Castilla-La Mancha	645	5.911	91	102.550	17,1
Cataluña	1.710	14.026	0	312.862	22,3
Comunitat Valenciana	1.001	9.915	2	203.382	20,5
Extremadura	404	2.889	68	46.306	15,7
Galicia	669	5.082	56	92.172	17,9
Madrid, Comunidad de	805	9.862	6	227.637	23,1
Murcia, Región de	385	3.586	16	74.463	20,7
Navarra, Comunidad Foral de	169	1.545	23	28.062	17,9
País Vasco	333	3.431	3	65.178	19,0
Rioja, La	60	645	15	12.555	19,0
Ceuta	17	226	0	5.367	23,7
Melilla	13	242	0	6.229	25,7

(1) Incluye las unidades de E. Primaria con alumnado de E. Infantil y/o Primer Ciclo de ESO.

D2.1. Centros que imparten, unidades, alumnado y número medio de alumnos por unidad

(conclusión)

	Centros que imparten	Unidades		Alumnado	Número medio alumnos por unidad (2)
		Primaria (exclusivamente)	Mixtas (1)		
CENTROS PRIVADOS - TOTAL					
TOTAL	3.573	39.017	20	906.633	23,1
Andalucía	572	5.511	3	130.280	23,6
Aragón	92	1.026	0	23.165	22,6
Asturias, Principado de	56	609	0	13.750	22,6
Balears, Illes	115	1.104	0	25.893	23,5
Canarias	118	1.309	3	28.718	21,9
Cantabria	52	505	0	10.132	20,1
Castilla y León	171	1.860	1	40.206	21,6
Castilla-La Mancha	114	991	1	23.762	24,0
Cataluña	613	6.305	0	153.297	23,4
Comunitat Valenciana	403	4.181	0	98.647	23,6
Extremadura	64	588	0	12.565	21,4
Galicia	199	1.819	0	38.776	21,3
Madrid, Comunidad de	587	8.256	11	189.806	23,0
Murcia, Región de	123	1.354	1	32.676	24,1
Navarra, Comunidad Foral de	48	601	0	14.402	24,0
País Vasco	210	2.603	0	60.711	23,3
Rioja, La	26	279	0	6.666	23,9
Ceuta	6	62	0	1.537	24,8
Melilla	4	54	0	1.644	30,4
CENTROS PRIVADOS - ENSEÑANZA CONCERTADA					
TOTAL	3.011	33.520	3	795.105	23,6
Andalucía	462	4.487	3	109.505	24,4
Aragón	81	923	0	21.067	22,8
Asturias, Principado de	49	530	0	12.503	23,1
Balears, Illes	89	873	0	21.308	24,4
Canarias	82	989	0	22.412	22,7
Cantabria	51	502	0	10.084	20,1
Castilla y León	161	1.820	0	39.686	21,8
Castilla-La Mancha	106	929	0	22.484	24,2
Cataluña	541	5.831	0	140.779	23,7
Comunitat Valenciana	331	3.325	0	81.650	24,6
Extremadura	60	571	0	12.291	21,5
Galicia	175	1.652	0	35.944	21,8
Madrid, Comunidad de	433	6.317	0	150.873	23,9
Murcia, Región de	111	1.263	0	31.128	24,6
Navarra, Comunidad Foral de	46	588	0	14.239	24,2
País Vasco	200	2.534	0	59.417	23,4
Rioja, La	24	276	0	6.606	23,9
Ceuta	6	62	0	1.537	24,8
Melilla	3	48	0	1.592	33,2
CENTROS PRIVADOS - ENSEÑANZA NO CONCERTADA					
TOTAL	562	5.497	17	111.528	19,6
Andalucía	110	1.024	0	20.775	20,3
Aragón	11	103	0	2.098	20,4
Asturias, Principado de	7	79	0	1.247	19,4
Balears, Illes	26	231	0	4.585	19,8
Canarias	36	320	3	6.306	19,5
Cantabria	1	3	0	48	16,0
Castilla y León	10	40	1	520	12,7
Castilla-La Mancha	8	62	1	1.278	20,3
Cataluña	72	474	0	12.518	19,1
Comunitat Valenciana	72	856	0	16.997	19,9
Extremadura	4	17	0	274	16,1
Galicia	24	167	0	2.832	17,0
Madrid, Comunidad de	154	1.939	11	38.933	20,0
Murcia, Región de	12	91	1	1.548	16,8
Navarra, Comunidad Foral de	2	13	0	163	12,5
País Vasco	10	69	0	1.294	18,8
Rioja, La	2	3	0	60	20,0
Ceuta	0	0	0	0	-
Melilla	1	6	0	52	8,7

(1) Incluye las unidades de E. Primaria con alumnado de E. Infantil y/o Primer Ciclo de ESO.

(2) Para hacer el cálculo del número medio de alumnos por unidad no se ha tenido en cuenta los alumnos de centros extranjeros.

D2.2. Distribución porcentual del alumnado de Educación Primaria según tipo de centro

	TOTAL	Centros E. Primaria	Centros E. Primaria y ESO	Centros E. Primaria, ESO y Bach./ F.P.
TODOS LOS CENTROS				
TOTAL	100,0	67,2	13,6	19,3
Andalucía	100,0	73,7	13,2	13,0
Aragón	100,0	65,0	18,7	16,3
Asturias, Principado de	100,0	68,5	12,6	18,9
Balears, Illes	100,0	64,8	17,1	18,1
Canarias	100,0	72,4	14,6	13,0
Cantabria	100,0	69,6	16,2	14,2
Castilla y León	100,0	65,6	13,5	20,9
Castilla-La Mancha	100,0	82,8	9,8	7,4
Cataluña	100,0	66,3	16,0	17,7
Comunitat Valenciana	100,0	69,2	12,2	18,7
Extremadura	100,0	79,2	9,7	11,1
Galicia	100,0	67,2	18,7	14,1
Madrid, Comunidad de	100,0	54,7	9,4	35,9
Murcia, Región de	100,0	69,9	13,6	16,5
Navarra, Comunidad Foral de	100,0	70,4	8,3	21,3
País Vasco	100,0	51,2	18,6	30,1
Rioja, La	100,0	65,3	15,5	19,2
Ceuta	100,0	77,7	15,4	6,8
Melilla	100,0	89,5	4,9	5,6
CENTROS PÚBLICOS				
TOTAL	100,0	95,9	4,0	0,1
Andalucía	100,0	94,7	5,3	0,0
Aragón	100,0	90,5	9,5	0,0
Asturias, Principado de	100,0	98,2	1,8	0,0
Balears, Illes	100,0	99,4	0,6	0,0
Canarias	100,0	95,8	4,1	0,1
Cantabria	100,0	99,1	0,9	0,0
Castilla y León	100,0	97,6	2,4	0,0
Castilla-La Mancha	100,0	99,9	0,1	0,0
Cataluña	100,0	93,3	6,4	0,3
Comunitat Valenciana	100,0	99,5	0,5	0,0
Extremadura	100,0	100,0	0,0	0,0
Galicia	100,0	91,7	8,3	0,0
Madrid, Comunidad de	100,0	96,1	3,9	0,1
Murcia, Región de	100,0	98,8	1,2	0,0
Navarra, Comunidad Foral de	100,0	96,0	4,0	0,0
País Vasco	100,0	95,3	4,0	0,7
Rioja, La	100,0	95,9	4,1	0,0
Ceuta	100,0	100,0	0,0	0,0
Melilla	100,0	100,0	0,0	0,0
CENTROS PRIVADOS				
TOTAL	100,0	7,2	33,5	59,3
Andalucía	100,0	8,1	38,2	53,7
Aragón	100,0	6,1	39,9	54,1
Asturias, Principado de	100,0	0,4	37,3	62,3
Balears, Illes	100,0	6,1	45,1	48,8
Canarias	100,0	7,2	43,8	49,1
Cantabria	100,0	8,1	48,0	43,9
Castilla y León	100,0	3,3	35,1	61,7
Castilla-La Mancha	100,0	9,1	51,4	39,5
Cataluña	100,0	11,1	35,7	53,2
Comunitat Valenciana	100,0	6,6	36,3	57,0
Extremadura	100,0	2,6	45,4	52,0
Galicia	100,0	9,1	43,4	47,6
Madrid, Comunidad de	100,0	5,2	16,1	78,8
Murcia, Región de	100,0	4,0	41,9	54,2
Navarra, Comunidad Foral de	100,0	20,5	16,7	62,8
País Vasco	100,0	3,9	34,3	61,8
Rioja, La	100,0	7,6	37,0	55,4
Ceuta	100,0	0,0	69,4	30,6
Melilla	100,0	49,6	23,4	27,0

D2.3. Tasa de alumnado repetidor de Educación Primaria, por curso y titularidad/financiación

(continúa)

	TODOS LOS CENTROS							CENTROS PÚBLICOS						
	Total	Primero	Segundo	Tercero	Cuarto	Quinto	Sexto	Total	Primero	Segundo	Tercero	Cuarto	Quinto	Sexto
TOTAL	2,1	2,6	2,9	1,9	1,8	1,6	1,9	2,5	3,3	3,6	2,3	2,2	1,8	2,2
Andalucía	2,4	2,9	4,0	1,7	2,2	1,3	2,2	2,7	3,5	4,6	1,9	2,4	1,5	2,3
Aragón	3,4	4,0	4,8	3,4	3,0	2,8	2,7	4,1	4,9	5,9	4,2	3,4	3,2	2,9
Asturias, Principado de	1,1	1,5	1,9	0,9	0,8	0,8	1,0	1,4	2,1	2,5	1,1	1,0	0,9	1,2
Balears, Illes	1,7	1,9	2,3	1,7	1,7	1,2	1,5	2,0	2,2	2,8	2,1	2,0	1,5	1,6
Canarias	1,2	0,9	1,6	1,5	1,1	0,9	1,5	1,5	1,1	2,0	1,8	1,3	1,0	1,7
Cantabria	1,9	1,6	2,9	1,9	1,5	1,5	2,0	2,2	2,0	3,6	2,3	1,8	1,8	2,0
Castilla y León	3,2	4,0	3,5	3,0	2,7	2,9	2,9	3,8	5,3	4,3	3,8	3,3	3,3	3,3
Castilla-La Mancha	3,0	4,4	4,0	2,6	2,5	2,2	2,7	3,4	5,1	4,5	3,0	2,9	2,4	2,8
Cataluña	0,6	0,6	1,0	0,5	0,4	0,4	0,4	0,6	0,7	1,0	0,5	0,5	0,3	0,4
Comunitat Valenciana	1,5	1,6	2,5	1,3	1,3	1,1	1,4	1,9	2,1	3,3	1,8	1,6	1,3	1,7
Extremadura	2,9	4,5	3,7	2,7	2,4	2,2	2,2	3,3	5,2	4,2	3,0	2,7	2,4	2,3
Galicia	1,9	2,1	2,5	1,8	1,6	1,6	1,8	2,2	2,6	3,2	2,2	1,9	1,8	1,9
Madrid, Comunidad de	2,7	3,5	3,2	2,7	2,2	2,3	2,3	3,7	5,1	4,6	3,9	3,1	3,0	2,9
Murcia, Región de	4,9	5,3	4,9	5,0	4,3	4,4	5,3	5,5	6,2	5,4	5,9	4,8	4,7	6,0
Navarra, Com. Foral de	2,5	3,9	3,6	2,4	1,8	1,9	1,5	3,3	5,3	4,9	3,2	2,4	2,3	1,8
País Vasco	2,0	2,2	3,0	1,8	2,0	1,6	1,9	2,9	3,4	4,4	2,5	2,8	2,3	2,5
Rioja, La	2,9	4,2	3,0	2,4	2,3	3,3	2,4	3,4	5,2	3,4	2,7	3,0	3,7	2,6
Ceuta	5,3	5,7	5,2	6,1	4,7	4,9	5,1	5,9	6,3	5,6	6,8	5,2	5,7	5,6
Melilla	5,0	5,2	6,0	3,2	4,8	4,8	5,9	6,0	6,5	7,4	3,8	5,6	5,3	7,1

(conclusión)

	CENTROS PRIVADOS E. CONCERTADA							CENTROS PRIVADOS E. NO CONCERTADA						
	Total	Primero	Segundo	Tercero	Cuarto	Quinto	Sexto	Total	Primero	Segundo	Tercero	Cuarto	Quinto	Sexto
TOTAL	1,3	1,2	1,6	1,1	1,2	1,2	1,6	0,4	0,4	0,5	0,3	0,3	0,4	0,6
Andalucía	1,6	1,3	2,4	1,1	1,5	1,1	2,3	0,2	0,4	0,3	0,1	0,1	0,1	0,3
Aragón	2,1	2,0	2,4	1,9	2,1	2,0	2,5	0,3	0,3	0,0	0,6	0,0	0,3	0,8
Asturias, Principado de	0,6	0,3	0,6	0,7	0,5	0,8	0,7	0,2	0,0	0,5	0,0	0,0	0,0	0,3
Balears, Illes	1,4	1,5	1,7	1,1	1,4	0,9	1,6	0,5	0,1	1,0	0,6	0,4	0,4	0,1
Canarias	0,6	0,1	0,4	0,4	0,6	0,7	1,1	0,7	0,7	0,9	1,3	0,3	0,6	0,5
Cantabria	1,2	0,8	1,3	1,1	1,0	0,8	1,9	0,0	0,0	0,0	0,0	0,0	0,0	0,0
Castilla y León	1,8	1,5	1,9	1,4	1,6	2,0	2,2	2,5	2,6	2,7	0,0	0,0	4,4	4,5
Castilla-La Mancha	1,6	1,6	1,5	1,2	1,2	1,5	2,3	0,4	0,5	0,0	0,4	1,2	0,0	0,3
Cataluña	0,5	0,6	0,9	0,5	0,4	0,4	0,4	0,3	0,3	0,3	0,2	0,2	0,1	0,5
Comunitat Valenciana	0,8	0,9	1,1	0,6	0,7	0,7	0,9	0,2	0,3	0,1	0,1	0,2	0,2	0,5
Extremadura	1,6	1,9	1,5	1,5	1,4	1,7	1,8	0,4	0,0	0,0	0,0	0,0	0,0	2,0
Galicia	1,1	0,9	1,0	0,9	1,0	1,2	1,6	0,5	0,0	0,9	0,0	0,7	0,2	1,2
Madrid, Comunidad de	1,7	1,7	1,6	1,6	1,4	1,8	1,9	0,5	0,6	0,5	0,3	0,5	0,6	0,8
Murcia, Región de	3,4	3,2	3,6	3,2	2,9	3,7	3,9	2,9	3,4	5,5	3,2	2,9	1,2	1,4
Navarra, Com. Foral de	1,0	1,2	1,2	0,9	0,7	1,0	0,8	0,0	0,0	0,0	0,0	0,0	0,0	0,0
País Vasco	1,1	1,0	1,5	1,0	1,1	0,8	1,3	0,4	0,5	1,0	0,4	0,0	0,5	0,0
Rioja, La	2,0	2,3	2,2	1,8	1,1	2,6	2,3	2,2	0,0	10,0	0,0	0,0	0,0	-
Ceuta	3,3	3,6	3,9	3,8	3,0	1,8	3,4	-	-	-	-	-	-	-
Melilla	1,4	0,4	0,4	1,1	1,8	3,1	1,5	0,0	0,0	0,0	0,0	0,0	0,0	0,0

D2.4. Tasa de alumnado repetidor de Educación Primaria, por curso y sexo

(continúa)

	TOTAL			PRIMERO			SEGUNDO			TERCERO		
	TOTAL	Niños	Niñas	TOTAL	Niños	Niñas	TOTAL	Niños	Niñas	TOTAL	Niños	Niñas
TOTAL	2,1	2,4	1,9	2,6	2,9	2,2	2,9	3,2	2,6	1,9	2,1	1,7
Andalucía	2,4	2,6	2,0	2,9	3,4	2,4	4,0	4,4	3,5	1,7	1,8	1,5
Aragón	3,4	3,8	3,0	4,0	4,6	3,5	4,8	5,1	4,4	3,4	3,7	3,1
Asturias, Principado de	1,1	1,2	1,1	1,5	1,6	1,4	1,9	2,0	1,8	0,9	1,0	0,9
Baleares, Illes	1,7	1,9	1,5	1,9	2,1	1,5	2,3	2,5	2,2	1,7	1,9	1,5
Canarias	1,2	1,4	1,1	0,9	1,1	0,7	1,6	1,8	1,4	1,5	1,7	1,2
Cantabria	1,9	2,1	1,7	1,6	2,0	1,3	2,9	3,4	2,4	1,9	2,0	1,8
Castilla y León	3,2	3,5	2,8	4,0	4,6	3,4	3,5	3,7	3,2	3,0	3,1	2,8
Castilla-La Mancha	3,0	3,3	2,7	4,4	5,1	3,7	4,0	4,1	3,8	2,6	2,7	2,6
Cataluña	0,6	0,6	0,5	0,6	0,7	0,5	1,0	1,0	0,9	0,5	0,6	0,4
Comunitat Valenciana	1,5	1,7	1,3	1,6	1,9	1,4	2,5	2,8	2,2	1,3	1,5	1,2
Extremadura	2,9	3,2	2,5	4,5	5,1	3,9	3,7	4,1	3,2	2,7	3,0	2,3
Galicia	1,9	2,2	1,5	2,1	2,5	1,6	2,5	3,1	1,9	1,8	1,8	1,7
Madrid, Comunidad de	2,7	3,0	2,4	3,5	3,8	3,1	3,2	3,4	2,9	2,7	3,0	2,5
Murcia, Región de	4,9	5,0	4,7	5,3	5,6	4,9	4,9	4,9	4,8	5,0	5,4	4,6
Navarra, Comunidad Foral de	2,5	2,9	2,1	3,9	4,7	3,0	3,6	4,0	3,2	2,4	2,8	2,0
País Vasco	2,0	2,3	1,7	2,2	2,6	1,8	3,0	3,3	2,6	1,8	2,0	1,6
Rioja, La	2,9	3,2	2,6	4,2	4,6	3,7	3,0	3,0	2,9	2,4	2,3	2,5
Ceuta	5,3	5,8	4,7	5,7	5,5	6,0	5,2	6,2	4,1	6,1	6,7	5,4
Melilla	5,0	5,5	4,4	5,2	5,4	4,9	6,0	5,7	6,3	3,2	3,6	2,8

(conclusión)

	CUARTO			QUINTO			SEXTO		
	TOTAL	Niños	Niñas	TOTAL	Niños	Niñas	TOTAL	Niños	Niñas
TOTAL	1,8	2,0	1,6	1,6	1,8	1,4	1,9	2,2	1,6
Andalucía	2,2	2,4	1,9	1,3	1,5	1,1	2,2	2,6	1,9
Aragón	3,0	3,3	2,6	2,8	3,2	2,4	2,7	3,2	2,2
Asturias, Principado de	0,8	0,7	1,0	0,8	0,9	0,7	1,0	1,1	1,0
Baleares, Illes	1,7	1,9	1,5	1,2	1,4	1,0	1,5	1,7	1,3
Canarias	1,1	1,1	1,1	0,9	1,1	0,8	1,5	1,7	1,3
Cantabria	1,5	1,6	1,5	1,5	1,7	1,3	2,0	2,2	1,8
Castilla y León	2,7	3,1	2,3	2,9	3,2	2,5	2,9	3,4	2,4
Castilla-La Mancha	2,5	2,8	2,3	2,2	2,5	1,9	2,7	3,0	2,4
Cataluña	0,4	0,5	0,4	0,4	0,4	0,3	0,4	0,5	0,4
Comunitat Valenciana	1,3	1,4	1,1	1,1	1,3	0,8	1,4	1,7	1,2
Extremadura	2,4	2,5	2,3	2,2	2,5	1,9	2,2	2,6	1,8
Galicia	1,6	1,8	1,4	1,6	1,9	1,4	1,8	2,3	1,4
Madrid, Comunidad de	2,2	2,4	2,0	2,3	2,5	2,1	2,3	2,7	1,9
Murcia, Región de	4,3	4,1	4,4	4,4	4,5	4,2	5,3	5,7	5,0
Navarra, Comunidad Foral de	1,8	2,2	1,4	1,9	1,9	1,8	1,5	1,8	1,2
País Vasco	2,0	2,3	1,7	1,6	1,9	1,3	1,9	2,1	1,6
Rioja, La	2,3	2,6	2,0	3,3	3,7	2,8	2,4	2,9	1,9
Ceuta	4,7	5,2	4,2	4,9	5,6	4,0	5,1	5,6	4,5
Melilla	4,8	5,4	4,1	4,8	6,0	3,6	5,9	6,7	5,0

D2.5. Evolución del porcentaje de alumnado que a los 12 años ha completado la E. Primaria, por sexo

	TOTAL			NIÑOS			NIÑAS		
	2011-2012	2016-2017	2021-2022	2011-2012	2016-2017	2021-2022	2011-2012	2016-2017	2021-2022
TOTAL	83,9	85,7	87,9	81,5	83,6	86,2	86,3	87,9	89,7
Andalucía	83,3	85,9	87,2	80,6	83,9	85,1	86,1	88,1	89,4
Aragón	80,8	80,8	84,3	79,2	78,3	82,3	82,5	83,3	86,5
Asturias, Principado de	85,6	87,2	90,5	83,3	85,5	88,8	88,2	89,1	92,2
Baleares, Illes	77,2	79,8	86,8	74,0	77,1	84,7	80,6	82,9	89,2
Canarias	79,2	81,7	87,9	75,0	78,3	86,0	83,4	85,3	89,9
Cantabria	87,1	86,9	89,4	84,2	84,9	87,9	90,1	88,9	91,0
Castilla y León	82,3	83,9	85,2	79,6	81,8	82,9	85,2	86,1	87,6
Castilla-La Mancha	79,0	81,2	83,6	75,9	78,3	81,6	82,3	84,4	85,7
Cataluña	90,7	92,5	94,7	89,3	91,5	94,0	92,1	93,5	95,4
Comunitat Valenciana	82,1	84,1	86,9	79,9	81,8	85,0	84,2	86,6	89,0
Extremadura	83,9	83,9	84,9	80,0	81,2	82,9	88,0	86,6	87,1
Galicia	84,5	86,6	88,8	81,8	84,0	87,1	87,3	89,3	90,5
Madrid, Comunidad de	83,6	84,1	86,0	81,8	82,4	84,5	85,6	86,0	87,7
Murcia, Región de	78,5	80,7	82,6	74,8	77,9	80,6	82,3	83,6	84,8
Navarra, Comunidad Foral de	83,3	86,5	84,6	81,9	84,7	83,6	84,9	88,4	85,7
País Vasco	86,8	87,7	88,2	84,9	85,9	86,6	88,7	89,5	90,0
Rioja, La	86,3	84,1	83,8	86,1	81,5	82,2	86,5	86,8	85,5
Ceuta	78,8	78,0	79,0	75,7	76,2	74,7	82,0	80,1	83,6
Melilla	83,2	84,4	84,0	79,3	79,7	80,8	87,3	89,0	87,6

D2.6. Número medio de alumnos por unidad en Educación Primaria

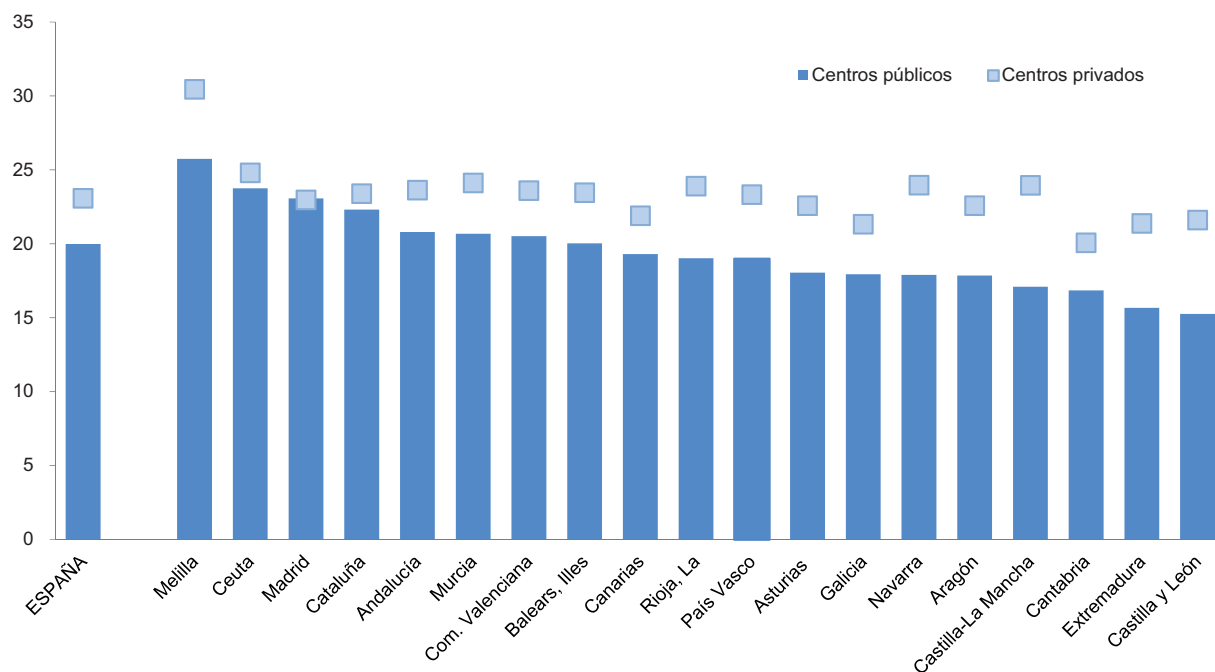

D2.7. Variación del porcentaje de alumnado que a los 12 años ha completado la Educación Primaria

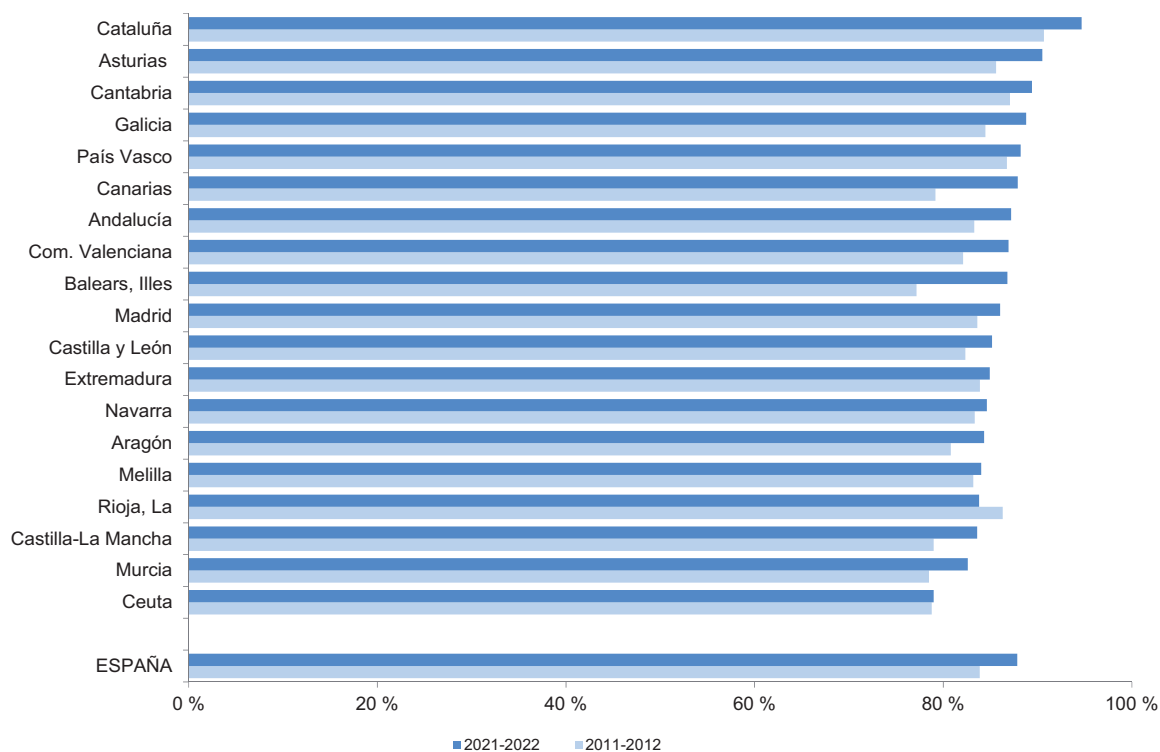

D3. LA EDUCACIÓN SECUNDARIA OBLIGATORIA

D3.0. Contenido, notas explicativas y fuentes de información

Se presenta en este capítulo la información estadística más relevante de la etapa de Educación Secundaria Obligatoria (ESO) en el curso 2021-2022.

La ESO completa la enseñanza básica y abarca 4 cursos, que se cursan teóricamente desde los 12 hasta los 16 años de edad. El alumnado que al terminar esta etapa consigue los objetivos de la misma recibe el título de Graduado en Educación Secundaria. Determinados alumnos a partir del segundo curso, previa su oportuna evaluación, podrán cursar Programas de mejora del aprendizaje y del rendimiento, con contenidos, actividades prácticas y materias diferentes a las establecidas con carácter general, con el fin de alcanzar los objetivos de esta etapa con una metodología específica. El cuarto y último curso es de carácter fundamentalmente propedéutico y puede cursarse por una de las dos siguientes opciones:

- *Opción de enseñanzas académicas (para la iniciación al Bachillerato)*
- *Opción de enseñanzas aplicadas (para la iniciación a la Formación Profesional)*

Se facilitan las siguientes precisiones técnicas sobre los datos estadísticos de este capítulo:

- Los *tipos de centros* utilizados en la tabla D3.2 corresponden a los definidos en el capítulo B1, dedicado a los centros docentes.
- Se presenta *la tasa de alumnado que repite curso, por titularidad/financiación y la tasa de alumnado que repite curso, por sexo* en las tablas D3.7 y D3.8, donde se ha calculado como la relación porcentual entre el alumnado repetidor de un curso de enseñanza y el alumnado matriculado en ese curso de enseñanza en el curso académico anterior.
- El *porcentaje de alumnado que promociona*, que se presenta en las tablas D3.9 y D3.10, se ha calculado como la relación porcentual entre el alumnado que promociona y el alumnado evaluado.
- La *situación del alumnado de 15 años en el sistema educativo* que se presenta en la tabla D3.11 y en los gráficos D3.14 y D3.15, se ha calculado teniendo en cuenta la situación de este grupo poblacional cuando tenía 12 años y debía acceder a 1.º de la ESO (curso 2018-2019).
- La *distribución del alumnado que sale de la ESO según el resultado obtenido*, que se presenta en la tabla D3.12, es un indicador alternativo a la *tasa bruta de población que se gradúa en ESO* (ver Capítulo C2). Este indicador sólo utiliza datos derivados de la *Estadísticas de las Enseñanzas no universitarias*, a diferencia de la tasa bruta que utiliza también la *Estadística Continua de Población* elaborada por el INE. Se define el *alumnado que sale de la ESO en el año X* como diferencia entre el *alumnado matriculado en el año X en la ESO con 15 y más años de edad* y el *alumnado matriculado en el año X+1 en la ESO con 16 y más años de edad* (edad a partir de la cual se producen las salidas de este nivel).

Fuentes de información:

- *Estadística de las Enseñanzas no universitarias*. Curso 2021-2022. S.G. de Estadística y Estudios del Ministerio de Educación, Formación Profesional y Deportes.

D3.1. Centros que imparten, grupos, alumnado y número medio de alumnos por grupo, por titularidad

(continúa)

	TOTAL				PRIMERO Y SEGUNDO				TERCERO Y CUARTO			
	Centros que imparten	Grupos	Alumnado	N.º medio alumnos por grupo	Centros que imparten	Grupos	Alumnado	N.º medio alumnos por grupo	Centros que imparten	Grupos	Alumnado	N.º medio alumnos por grupo
TODOS LOS CENTROS												
TOTAL	7.511	83.772	2.051.158	24,4	7.466	43.783	1.080.844	24,6	7.077	39.989	970.314	24,2
Andalucía	1.633	15.358	410.729	26,5	1.601	8.157	219.021	26,6	1.343	7.201	191.708	26,4
Aragón	219	2.643	53.884	20,4	219	1.427	28.864	20,2	202	1.216	25.020	20,6
Asturias, Principado de	143	1.510	34.766	23,0	143	773	17.976	23,3	136	737	16.790	22,8
Balears, Illes	176	2.054	49.446	24,1	175	1.057	26.319	24,9	174	997	23.127	23,2
Canarias	319	4.087	87.621	21,4	319	2.073	44.342	21,4	317	2.014	43.279	21,5
Cantabria	91	1.052	23.350	22,2	91	552	12.277	22,2	91	500	11.073	22,1
Castilla y León	396	3.998	85.299	21,3	394	2.090	45.160	21,6	384	1.908	40.139	21,0
Castilla-La Mancha	332	4.295	91.586	21,3	332	2.282	49.077	21,5	326	2.013	42.509	21,1
Cataluña (1)	1.182	11.980	341.374	28,2	1.179	6.083	172.868	28,1	1.141	5.897	168.506	28,2
Comunitat Valenciana	745	9.612	225.028	23,4	743	5.107	120.599	23,6	735	4.505	104.429	23,2
Extremadura	194	2.386	43.258	18,1	194	1.235	22.887	18,5	190	1.151	20.371	17,7
Galicia	483	4.345	94.710	21,8	483	2.245	50.485	22,5	480	2.100	44.225	21,1
Madrid, Comunidad de	870	11.489	294.703	25,7	866	5.942	155.282	26,1	852	5.547	139.421	25,1
Murcia, Región de	226	3.069	76.555	24,9	226	1.666	41.590	25,0	225	1.403	34.965	24,9
Navarra, Comunidad Foral de	97	1.168	28.885	24,7	97	618	15.249	24,7	85	550	13.636	24,8
País Vasco	332	3.788	87.091	23,0	331	1.946	46.038	23,7	331	1.842	41.053	22,3
Rioja, La	53	583	13.306	22,8	53	327	7.271	22,2	45	256	6.035	23,6
Ceuta	12	175	4.744	27,1	12	100	2.729	27,3	12	75	2.015	26,9
Melilla	8	180	4.823	26,8	8	103	2.810	27,3	8	77	2.013	26,1
CENTROS PÚBLICOS												
TOTAL	4.270	57.328	1.367.718	23,9	4.263	30.512	728.220	23,9	3.895	26.816	639.498	23,8
Andalucía	1.125	11.672	311.669	26,7	1.123	6.303	167.602	26,6	867	5.369	144.067	26,8
Aragón	131	1.920	36.514	19,0	131	1.064	19.956	18,8	114	856	16.558	19,3
Asturias, Principado de	86	1.082	23.561	21,8	86	559	12.262	21,9	80	523	11.299	21,6
Balears, Illes	72	1.308	31.019	23,7	71	685	16.691	24,4	72	623	14.328	23,0
Canarias	211	3.186	65.843	20,7	211	1.621	33.191	20,5	209	1.565	32.652	20,9
Cantabria	49	734	16.156	22,0	49	390	8.503	21,8	49	344	7.653	22,2
Castilla y León	228	2.704	54.260	20,1	228	1.438	28.909	20,1	216	1.266	25.351	20,0
Castilla-La Mancha	229	3.594	73.862	20,6	229	1.934	39.803	20,6	223	1.660	34.059	20,5
Cataluña	649	7.915	221.559	28,0	646	4.041	112.565	27,9	613	3.874	108.994	28,1
Comunitat Valenciana	364	6.595	150.198	22,8	363	3.619	82.168	22,7	359	2.976	68.030	22,9
Extremadura	135	1.909	33.081	17,3	135	989	17.605	17,8	131	920	15.476	16,8
Galicia	305	3.136	66.822	21,3	305	1.634	35.810	21,9	305	1.502	31.012	20,6
Madrid, Comunidad de	338	6.032	155.311	25,7	338	3.168	82.859	26,2	329	2.864	72.452	25,3
Murcia, Región de	115	2.158	52.945	24,5	115	1.207	29.155	24,2	114	951	23.790	25,0
Navarra, Comunidad Foral de	59	762	17.780	23,3	59	412	9.574	23,2	48	350	8.206	23,4
País Vasco	132	1.934	40.895	21,1	132	1.045	22.250	21,3	132	889	18.645	21,0
Rioja, La	30	388	8.318	21,4	30	228	4.657	20,4	22	160	3.661	22,9
Ceuta	6	135	3.612	26,8	6	80	2.115	26,4	6	55	1.497	27,2
Melilla	6	164	4.313	26,3	6	95	2.545	26,8	6	69	1.768	25,6

(1) Para el cálculo del número medio de alumnos por grupo no se han tenido en cuenta en esta Comunidad los alumnos de centros extranjeros de los que no se dispone de la información de grupos.

D3.1. Centros que imparten, grupos, alumnado y número medio de alumnos por grupo, por titularidad

(conclusión)

	TOTAL				PRIMERO Y SEGUNDO				TERCERO Y CUARTO			
	Centros que imparten	Grupos	Alumnado	N.º medio alumnos por grupo	Centros que imparten	Grupos	Alumnado	N.º medio alumnos por grupo	Centros que imparten	Grupos	Alumnado	N.º medio alumnos por grupo
CENTROS PRIVADOS-TOTAL												
TOTAL	3.241	26.444	683.440	25,5	3.203	13.271	352.624	26,2	3.182	13.173	330.816	24,8
Andalucía	508	3.686	99.060	25,8	478	1.854	51.419	26,5	476	1.832	47.641	25,0
Aragón	88	723	17.370	24,0	88	363	8.908	24,5	88	360	8.462	23,5
Asturias, Principado de	57	428	11.205	26,2	57	214	5.714	26,7	56	214	5.491	25,7
Balears, Illes	104	746	18.427	24,7	104	372	9.628	25,9	102	374	8.799	23,5
Canarias	108	901	21.778	24,2	108	452	11.151	24,7	108	449	10.627	23,7
Cantabria	42	318	7.194	22,6	42	162	3.774	23,3	42	156	3.420	21,9
Castilla y León	168	1.294	31.039	24,0	166	652	16.251	24,9	168	642	14.788	23,0
Castilla-La Mancha	103	701	17.724	25,3	103	348	9.274	26,6	103	353	8.450	23,9
Cataluña (1)	533	4.065	119.815	28,5	533	2.042	60.303	28,5	528	2.023	59.512	28,4
Comunitat Valenciana	381	3.017	74.830	24,8	380	1.488	38.431	25,8	376	1.529	36.399	23,8
Extremadura	59	477	10.177	21,3	59	246	5.282	21,5	59	231	4.895	21,2
Galicia	178	1.209	27.888	23,1	178	611	14.675	24,0	175	598	13.213	22,1
Madrid, Comunidad de	532	5.457	139.392	25,5	528	2.774	72.423	26,1	523	2.683	66.969	25,0
Murcia, Región de	111	911	23.610	25,9	111	459	12.435	27,1	111	452	11.175	24,7
Navarra, Comunidad Foral de	38	406	11.105	27,4	38	206	5.675	27,5	37	200	5.430	27,2
País Vasco	200	1.854	46.196	24,9	199	901	23.788	26,4	199	953	22.408	23,5
Rioja, La	23	195	4.988	25,6	23	99	2.614	26,4	23	96	2.374	24,7
Ceuta	6	40	1.132	28,3	6	20	614	30,7	6	20	518	25,9
Melilla	2	16	510	31,9	2	8	265	33,1	2	8	245	30,6
CENTROS PRIVADOS-ENSEÑANZA CONCERTADA												
TOTAL	2.764	22.800	599.949	26,3	2.764	11.422	310.123	27,1	2.760	11.378	289.826	25,4
Andalucía	413	2.966	82.910	28,0	413	1.486	43.094	29,0	413	1.480	39.816	26,9
Aragón	80	658	15.911	24,2	80	330	8.162	24,7	80	328	7.749	23,6
Asturias, Principado de	50	366	10.038	26,8	50	183	5.131	27,4	49	183	4.907	26,2
Balears, Illes	81	599	15.279	25,5	81	294	7.962	27,1	81	305	7.317	24,0
Canarias	80	697	17.580	25,2	80	349	9.004	25,8	80	348	8.576	24,6
Cantabria	42	318	7.194	22,6	42	162	3.774	23,3	42	156	3.420	21,9
Castilla y León	154	1.238	30.086	24,3	154	625	15.788	25,3	154	613	14.298	23,3
Castilla-La Mancha	94	633	16.164	25,5	94	315	8.506	27,0	94	318	7.658	24,1
Cataluña	476	3.838	110.971	28,6	476	1.926	55.791	28,7	476	1.912	55.180	28,6
Comunitat Valenciana	316	2.460	62.818	25,5	316	1.204	32.246	26,8	316	1.256	30.572	24,3
Extremadura	56	467	9.929	21,3	56	240	5.162	21,5	56	227	4.767	21,0
Galicia	156	1.081	25.480	23,6	156	544	13.471	24,8	156	537	12.009	22,4
Madrid, Comunidad de	401	4.150	109.995	26,5	401	2.119	57.696	27,2	399	2.031	52.299	25,8
Murcia, Región de	105	865	22.694	26,2	105	435	11.941	27,5	105	430	10.753	25,0
Navarra, Comunidad Foral de	35	391	10.829	27,7	35	198	5.510	27,8	34	193	5.319	27,6
País Vasco	194	1.822	45.441	24,9	194	885	23.392	26,4	194	937	22.049	23,5
Rioja, La	23	195	4.988	25,6	23	99	2.614	26,4	23	96	2.374	24,7
Ceuta	6	40	1.132	28,3	6	20	614	30,7	6	20	518	25,9
Melilla	2	16	510	31,9	2	8	265	33,1	2	8	245	30,6
CENTROS PRIVADOS-ENSEÑANZA NO CONCERTADA												
TOTAL	477	3.644	83.491	21,0	439	1.849	42.501	21,0	422	1.795	40.990	21,0
Andalucía	95	720	16.150	16,7	65	368	8.325	16,6	63	352	7.825	16,8
Aragón	8	65	1.459	22,4	8	33	746	22,6	8	32	713	22,3
Asturias, Principado de	7	62	1.167	22,6	7	31	583	22,6	7	31	584	22,6
Balears, Illes	23	147	3.148	21,4	23	78	1.666	21,4	21	69	1.482	21,5
Canarias	28	204	4.198	20,6	28	103	2.147	20,8	28	101	2.051	20,3
Cantabria	0	0	0	-	0	0	0	-	0	0	0	-
Castilla y León	14	56	953	17,0	12	27	463	17,1	14	29	490	16,9
Castilla-La Mancha	9	68	1.560	22,9	9	33	768	23,3	9	35	792	22,6
Cataluña (1)	57	227	8.844	25,7	57	116	4.512	25,8	52	111	4.332	25,6
Comunitat Valenciana	65	557	12.012	21,6	64	284	6.185	21,8	60	273	5.827	21,3
Extremadura	3	10	248	24,8	3	6	120	20,0	3	4	128	32,0
Galicia	22	128	2.408	18,8	22	67	1.204	18,0	19	61	1.204	19,7
Madrid, Comunidad de	131	1.307	29.397	22,5	127	655	14.727	22,5	124	652	14.670	22,5
Murcia, Región de	6	46	916	19,9	6	24	494	20,6	6	22	422	19,2
Navarra, Comunidad Foral de	3	15	276	18,4	3	8	165	20,6	3	7	111	15,9
País Vasco	6	32	755	23,6	5	16	396	24,8	5	16	359	22,4
Rioja, La	0	0	0	-	0	0	0	-	0	0	0	-
Ceuta	0	0	0	-	0	0	0	-	0	0	0	-
Melilla	0	0	0	-	0	0	0	-	0	0	0	-

(1) Para el cálculo del número medio de alumnos por grupo no se han tenido en cuenta en esta Comunidad los alumnos de centros extranjeros de los que no se dispone de la información de grupos.

D3.2. Distribución porcentual del alumnado de ESO según tipo de centro

	PRIMER Y SEGUNDO CURSO				TERCER Y CUARTO CURSO			
	TOTAL	Centros E. Primaria y ESO	Centros ESO y/o Bachillerato y/o F.P.	Centros E. Primaria, ESO y Bach./ F.P.	TOTAL	Centros E. Primaria y ESO	Centros ESO y/o Bachillerato y/o F.P.	Centros E. Primaria, ESO y Bach./ F.P.
TODOS LOS CENTROS								
TOTAL	100,0	13,6	66,0	20,4	100,0	12,4	66,0	21,6
Andalucía	100,0	12,4	74,7	12,9	100,0	9,2	76,9	13,9
Aragón	100,0	17,7	65,7	16,5	100,0	16,9	64,9	18,2
Asturias, Principado de	100,0	13,1	67,4	19,6	100,0	12,5	66,9	20,6
Balears, Illes	100,0	16,8	63,0	20,3	100,0	16,6	61,6	21,7
Canarias	100,0	15,3	72,1	12,6	100,0	14,3	73,3	12,4
Cantabria	100,0	15,3	68,7	15,9	100,0	15,1	68,8	16,1
Castilla y León	100,0	13,7	63,2	23,1	100,0	12,6	63,0	24,4
Castilla-La Mancha	100,0	9,7	81,4	8,9	100,0	9,6	80,6	9,8
Cataluña	100,0	17,1	62,2	20,7	100,0	15,2	63,8	20,9
Comunitat Valenciana	100,0	11,9	69,2	18,9	100,0	12,2	67,0	20,8
Extremadura	100,0	9,5	77,4	13,1	100,0	9,4	76,5	14,1
Galicia	100,0	19,8	64,9	15,3	100,0	19,0	64,9	16,1
Madrid, Comunidad de	100,0	9,7	52,0	38,2	100,0	8,7	51,4	39,9
Murcia, Región de	100,0	13,0	69,5	17,5	100,0	13,2	67,7	19,1
Navarra, Comunidad Foral de	100,0	9,0	68,0	23,0	100,0	6,4	68,7	24,9
Pais Vasco	100,0	19,2	48,4	32,3	100,0	19,1	46,3	34,7
Rioja, La	100,0	15,0	63,3	21,6	100,0	15,1	61,1	23,8
Ceuta	100,0	15,8	77,5	6,7	100,0	17,5	74,3	8,2
Melilla	100,0	4,6	90,6	4,8	100,0	6,0	87,8	6,2
CENTROS PÚBLICOS								
TOTAL	100,0	3,9	95,9	0,1	100,0	2,1	97,8	0,1
Andalucía	100,0	4,4	95,6	0,0	100,0	0,0	100,0	0,0
Aragón	100,0	8,2	91,8	0,0	100,0	5,8	94,2	0,0
Asturias, Principado de	100,0	1,7	98,3	0,0	100,0	1,6	98,4	0,0
Balears, Illes	100,0	0,7	99,3	0,0	100,0	0,5	99,5	0,0
Canarias	100,0	5,3	94,5	0,2	100,0	4,5	95,3	0,2
Cantabria	100,0	0,9	99,1	0,0	100,0	0,8	99,2	0,0
Castilla y León	100,0	2,4	97,6	0,0	100,0	1,4	98,6	0,0
Castilla-La Mancha	100,0	0,1	99,9	0,0	100,0	0,0	100,0	0,0
Cataluña	100,0	6,8	92,8	0,4	100,0	3,7	95,9	0,4
Comunitat Valenciana	100,0	0,5	99,5	0,0	100,0	0,1	99,9	0,0
Extremadura	100,0	0,0	100,0	0,0	100,0	0,0	100,0	0,0
Galicia	100,0	9,7	90,3	0,0	100,0	9,1	90,9	0,0
Madrid, Comunidad de	100,0	4,1	95,8	0,1	100,0	3,3	96,7	0,1
Murcia, Región de	100,0	1,1	98,9	0,0	100,0	1,0	99,0	0,0
Navarra, Comunidad Foral de	100,0	4,1	95,9	0,0	100,0	0,0	100,0	0,0
Pais Vasco	100,0	4,7	94,2	1,1	100,0	4,4	94,4	1,2
Rioja, La	100,0	3,2	96,8	0,0	100,0	2,3	97,7	0,0
Ceuta	100,0	0,0	100,0	0,0	100,0	0,0	100,0	0,0
Melilla	100,0	0,0	100,0	0,0	100,0	0,0	100,0	0,0
CENTROS PRIVADOS								
TOTAL	100,0	33,7	3,8	62,5	100,0	32,4	4,2	63,4
Andalucía	100,0	39,7	3,7	56,6	100,0	38,2	4,1	57,8
Aragón	100,0	39,2	7,3	53,5	100,0	38,6	7,5	53,9
Asturias, Principado de	100,0	37,5	1,0	61,6	100,0	35,0	2,1	62,9
Balears, Illes	100,0	44,6	0,0	55,4	100,0	42,9	0,0	57,1
Canarias	100,0	45,2	5,3	49,5	100,0	44,4	5,8	49,8
Cantabria	100,0	47,8	0,4	51,8	100,0	47,0	0,8	52,2
Castilla y León	100,0	33,7	2,0	64,2	100,0	31,7	2,1	66,2
Castilla-La Mancha	100,0	50,8	2,1	47,1	100,0	48,4	2,3	49,3
Cataluña	100,0	36,4	5,2	58,4	100,0	36,3	5,2	58,6
Comunitat Valenciana	100,0	36,2	4,5	59,3	100,0	34,6	5,7	59,7
Extremadura	100,0	41,2	2,3	56,6	100,0	39,1	2,2	58,8
Galicia	100,0	44,6	2,8	52,6	100,0	42,4	3,8	53,8
Madrid, Comunidad de	100,0	16,2	2,0	81,8	100,0	14,6	2,5	82,9
Murcia, Región de	100,0	40,8	0,7	58,5	100,0	39,2	1,0	59,7
Navarra, Comunidad Foral de	100,0	17,3	20,9	61,8	100,0	16,0	21,4	62,6
Pais Vasco	100,0	32,8	5,6	61,6	100,0	31,3	6,2	62,5
Rioja, La	100,0	36,2	3,7	60,1	100,0	34,9	4,6	60,5
Ceuta	100,0	70,0	0,0	30,0	100,0	68,0	0,0	32,0
Melilla	100,0	49,1	0,0	50,9	100,0	49,4	0,0	50,6

D3.3. Distribución porcentual por edad del alumnado de 4º de ESO

	TOTAL			HOMBRES			MUJERES		
	15 años y menos	16 años	17 años y más	15 años y menos	16 años	17 años y más	15 años y menos	16 años	17 años y más
TOTAL	77,3	16,9	5,8	74,8	18,7	6,5	79,9	15,0	5,1
Andalucía	74,5	17,7	7,8	72,0	19,3	8,7	76,9	16,1	7,0
Aragón	75,9	19,3	4,7	73,9	21,2	4,9	78,0	17,4	4,6
Asturias, Principado de	79,6	15,1	5,3	76,8	17,2	6,0	82,6	12,7	4,7
Baleares, Illes	74,0	20,4	5,6	71,5	22,2	6,3	76,5	18,7	4,9
Canarias	71,5	22,1	6,4	67,8	24,8	7,4	75,3	19,3	5,4
Cantabria	77,7	18,5	3,9	76,1	19,3	4,6	79,3	17,6	3,2
Castilla y León	76,3	16,7	7,0	73,6	18,5	7,9	79,0	15,0	6,0
Castilla-La Mancha	72,4	19,2	8,4	69,7	21,1	9,2	75,2	17,2	7,6
Cataluña	86,1	12,3	1,6	83,8	14,3	1,9	88,5	10,2	1,3
Comunitat Valenciana	75,7	18,9	5,4	72,7	21,1	6,3	78,8	16,7	4,6
Extremadura	76,9	17,7	5,4	74,1	19,8	6,1	79,5	15,6	4,8
Galicia	79,4	14,6	6,0	76,3	16,6	7,1	82,7	12,4	4,9
Madrid, Comunidad de	74,7	17,6	7,7	72,4	19,2	8,4	77,0	16,0	7,0
Murcia, Región de	72,5	18,0	9,5	69,3	19,6	11,1	75,7	16,4	7,9
Navarra, Comunidad Foral de	81,1	14,8	4,1	79,7	15,8	4,4	82,5	13,7	3,8
País Vasco	82,4	14,5	3,1	79,7	16,8	3,5	85,2	12,1	2,7
Rioja, La	75,0	19,7	5,3	73,8	21,4	4,8	76,2	18,0	5,8
Ceuta	62,4	24,4	13,1	56,3	27,7	16,0	67,2	21,9	10,9
Melilla	66,0	24,4	9,6	64,5	25,6	9,9	67,1	23,5	9,3

D3.4. Porcentaje de alumnado que cursa Programas de mejora del aprendizaje por curso, titularidad/financiación

	TOTAL				SEGUNDO CURSO				TERCER CURSO			
	TOTAL	Centros privados			TOTAL	Centros privados			TOTAL	Centros privados		
		Centros públicos	Ens. concertada	Ens. no concertada		Centros públicos	Ens. concertada	Ens. no concertada		Centros públicos	Ens. concertada	Ens. no concertada
TOTAL	5,0	6,4	2,6	0,3	3,6	4,4	2,0	0,3	6,6	8,5	3,2	0,3
Andalucía	7,2	9,2	0,9	0,0	5,7	7,3	0,6	0,0	8,8	11,3	1,1	0,0
Aragón	9,4	10,5	7,7	0,0	7,8	8,5	6,7	0,0	11,1	12,6	8,8	0,0
Asturias, Principado de	3,9	5,0	1,7	0,0	1,3	2,0	0,0	0,0	6,5	8,1	3,5	0,0
Baleares, Illes	5,0	5,8	4,4	0,0	3,0	3,5	2,5	0,0	7,3	8,4	6,5	0,0
Canarias	9,1	11,6	0,8	3,7	6,8	8,7	0,4	3,5	11,4	14,6	1,1	3,9
Cantabria	5,4	5,2	5,8	-	3,2	2,8	4,1	-	7,7	7,8	7,7	-
Castilla y León	6,6	9,0	2,1	11,5	5,5	7,4	2,0	11,1	7,7	10,8	2,2	12,0
Castilla-La Mancha	7,9	9,2	2,7	0,0	5,2	6,2	1,2	0,0	10,8	12,4	4,3	0,0
Cataluña
Comunitat Valenciana	4,6	5,5	3,2	0,0	0,0	0,0	0,0	0,0	9,7	11,9	6,6	0,0
Extremadura	6,9	8,8	0,7	0,0	4,6	5,8	0,7	0,0	9,4	12,1	0,8	0,0
Galicia	1,5	2,1	0,1	0,0	0,7	1,0	0,1	0,0	2,4	3,4	0,0	0,0
Madrid, Comunidad de	4,9	6,4	4,2	0,0	3,5	4,5	3,1	0,0	6,4	8,3	5,3	0,0
Murcia, Región de	3,6	3,4	4,4	0,0	2,5	2,3	3,1	0,0	4,9	4,6	5,8	0,0
Navarra, Comunidad Foral de	5,5	7,5	2,4	0,0	4,7	6,3	2,2	0,0	6,4	8,8	2,5	0,0
País Vasco	7,3	9,4	5,5	0,0	9,5	11,1	8,2	0,0	4,8	7,3	2,7	0,0
Rioja, La	13,0	14,4	10,7	-	13,5	14,2	12,1	-	12,4	14,5	9,3	-
Ceuta	6,2	8,1	0,0	-	5,3	6,9	0,0	-	7,2	9,6	0,0	-
Melilla	6,1	6,9	0,0	-	5,8	6,4	0,0	-	6,5	7,4	0,0	-

D3.5. Porcentaje de alumnado que cursa Programas de mejora del aprendizaje por curso y sexo

	TOTAL			SEGUNDO CURSO			TERCER CURSO		
	TOTAL	Hombres	Mujeres	TOTAL	Hombres	Mujeres	TOTAL	Hombres	Mujeres
TOTAL	5,0	5,4	4,6	3,6	3,9	3,2	6,6	7,0	6,1
Andalucía	7,2	7,6	6,8	5,7	6,1	5,4	8,8	9,3	8,3
Aragón	9,4	10,0	8,7	7,8	8,0	7,5	11,1	12,2	9,9
Asturias, Principado de	3,9	4,4	3,3	1,3	1,7	1,0	6,5	7,1	5,8
Baleares, Illes	5,0	5,4	4,5	3,0	3,0	3,0	7,3	8,2	6,2
Canarias	9,1	10,4	7,6	6,8	7,9	5,6	11,4	13,0	9,7
Cantabria	5,4	5,7	5,0	3,2	3,4	2,9	7,7	8,3	7,2
Castilla y León	6,6	7,4	5,7	5,5	6,4	4,5	7,7	8,5	6,9
Castilla-La Mancha	7,9	8,3	7,4	5,2	5,6	4,8	10,8	11,4	10,2
Cataluña
Comunitat Valenciana	4,6	4,8	4,3	0,0	0,0	0,0	9,7	10,3	9,1
Extremadura	6,9	7,3	6,5	4,6	5,0	4,2	9,4	9,8	9,0
Galicia	1,5	1,6	1,4	0,7	0,8	0,7	2,4	2,6	2,2
Madrid, Comunidad de	4,9	5,2	4,6	3,5	4,0	3,1	6,4	6,5	6,2
Murcia, Región de	3,6	4,1	3,2	2,5	2,8	2,2	4,9	5,5	4,3
Navarra, Comunidad Foral de	5,5	6,4	4,6	4,7	6,0	3,2	6,4	6,7	6,0
País Vasco	7,3	8,4	6,0	9,5	11,0	7,9	4,8	5,6	4,0
Rioja, La	13,0	14,2	11,7	13,5	14,7	12,2	12,4	13,6	11,2
Ceuta	6,2	6,9	5,5	5,3	6,4	4,4	7,2	7,5	7,0
Melilla	6,1	6,0	6,2	5,8	5,7	5,9	6,5	6,4	6,6

D3.6. Porcentaje de alumnado de 4º Curso por Opción elegida y sexo

	TOTAL			HOMBRES			MUJERES		
	Enseñanzas académicas	Enseñanzas aplicadas	Sin distribuir	Enseñanzas académicas	Enseñanzas aplicadas	Sin distribuir	Enseñanzas académicas	Enseñanzas aplicadas	Sin distribuir
TOTAL	63,8	17,8	18,4	61,0	20,2	18,8	66,7	15,3	18,0
Andalucía	72,0	27,1	1,0	68,7	30,3	1,0	75,2	23,8	1,0
Aragón	73,8	26,2	0,0	69,8	30,2	0,0	77,8	22,2	0,0
Asturias, Principado de	79,1	20,9	0,0	76,7	23,3	0,0	81,6	18,4	0,0
Baleares, Illes	68,9	31,1	0,0	64,3	35,7	0,0	73,5	26,5	0,0
Canarias	99,3	0,7	0,0	99,4	0,6	0,0	99,2	0,8	0,0
Cantabria	74,7	25,3	0,0	72,7	27,3	0,0	76,7	23,3	0,0
Castilla y León	79,3	20,7	0,0	76,4	23,6	0,0	82,3	17,7	0,0
Castilla-La Mancha	75,1	24,9	0,0	71,4	28,6	0,0	78,8	21,2	0,0
Cataluña	0,0	0,0	100,0	0,0	0,0	100,0	0,0	0,0	100,0
Comunitat Valenciana	68,7	28,4	2,8	64,4	32,8	2,9	73,1	24,1	2,8
Extremadura	75,7	24,3	0,0	71,8	28,2	0,0	79,4	20,6	0,0
Galicia	83,0	17,0	0,0	79,9	20,1	0,0	86,2	13,8	0,0
Madrid, Comunidad de	82,3	17,7	0,0	79,9	20,1	0,0	84,7	15,3	0,0
Murcia, Región de	79,2	20,8	0,0	75,2	24,8	0,0	83,3	16,7	0,0
Navarra, Comunidad Foral de	77,2	22,8	0,0	70,9	29,1	0,0	83,5	16,5	0,0
País Vasco	92,7	7,3	0,0	91,3	8,7	0,0	94,1	5,9	0,0
Rioja, La	70,7	29,3	0,0	66,9	33,1	0,0	74,7	25,3	0,0
Ceuta	84,0	16,0	0,0	80,6	19,4	0,0	86,7	13,3	0,0
Melilla	84,7	15,3	0,0	82,1	17,9	0,0	86,8	13,2	0,0

D3.7. Tasa de alumnado que repite curso, por titularidad

	TODOS LOS CURSOS			PRIMER CURSO			SEGUNDO CURSO			TERCER CURSO			CUARTO CURSO		
	TOTAL	C. públicos	C. privados	TOTAL	C. públicos	C. privados	TOTAL	C. públicos	C. privados	TOTAL	C. públicos	C. privados	TOTAL	C. públicos	C. privados
TOTAL	7,6	9,2	4,3	7,3	9,0	3,8	8,4	10,2	4,7	8,0	9,7	4,8	6,4	7,8	3,8
Andalucía	10,5	12,1	5,7	10,8	12,4	5,7	12,5	14,2	7,0	10,9	12,6	5,7	7,3	8,4	4,2
Aragón	8,0	9,7	4,7	9,0	11,2	4,3	8,4	10,2	4,6	8,3	9,9	5,3	6,1	7,1	4,5
Asturias, Principado de	5,7	6,5	3,9	4,9	6,0	2,5	6,3	7,4	4,2	6,6	7,2	5,3	4,8	5,5	3,5
Balears, Illes	7,4	8,8	5,1	5,7	6,9	3,7	8,7	10,2	6,1	8,6	10,0	6,4	6,6	8,0	4,2
Canarias	6,4	7,8	2,1	7,5	9,3	2,1	6,6	7,9	2,6	6,4	7,9	2,0	5,1	6,2	1,5
Cantabria	6,2	7,2	4,1	4,9	5,9	2,8	7,2	8,2	4,9	7,6	8,8	5,0	5,3	6,1	3,6
Castilla y León	7,7	9,0	5,4	8,0	9,6	5,2	8,4	9,7	6,2	8,2	9,7	5,5	6,1	6,8	4,9
Castilla-La Mancha	10,5	11,2	7,4	10,0	10,9	5,9	11,2	11,9	8,6	11,1	11,8	8,1	9,6	10,3	7,0
Cataluña	2,7	3,1	1,8	1,9	2,2	1,3	2,3	2,6	1,7	3,0	3,5	2,2	3,4	4,2	2,1
Comunitat Valenciana	8,1	10,4	3,5	7,9	10,2	3,0	9,8	12,7	3,7	7,9	10,0	4,1	6,4	8,2	3,2
Extremadura	7,4	8,1	5,5	7,0	7,8	4,5	8,6	9,2	6,7	7,6	8,0	6,6	6,4	7,1	4,1
Galicia	7,8	8,7	5,6	7,5	8,4	5,1	8,5	9,5	6,0	8,6	9,3	6,8	6,4	7,2	4,6
Madrid, Comunidad de	8,0	11,2	4,4	6,4	9,2	3,4	7,6	10,6	4,1	9,4	13,0	5,6	8,5	12,2	4,7
Murcia, Región de	11,7	13,2	8,5	11,8	13,8	7,4	12,5	13,6	9,9	11,6	12,8	9,1	10,9	12,4	7,7
Navarra, Comunidad Foral de	5,6	7,2	3,1	5,0	6,8	2,1	6,0	7,7	3,2	6,8	8,6	4,0	4,3	5,3	2,9
País Vasco	5,1	6,8	3,6	5,4	7,1	3,7	6,1	8,1	4,3	5,2	7,1	3,7	3,3	4,3	2,5
Rioja, La	7,9	9,5	5,4	9,9	11,5	7,0	8,0	9,8	5,1	7,2	8,8	4,9	6,2	7,3	4,4
Ceuta	16,9	19,2	9,3	17,4	19,8	9,0	19,5	21,5	12,5	14,9	17,2	7,9	14,5	17,2	7,5
Melilla	18,4	14,2	52,3	18,3	14,9	50,4	17,5	13,7	47,9	20,4	15,4	59,7	17,2	12,3	52,3

D3.8. Tasa de alumnado que repite curso, por sexo

	TODOS LOS CURSOS			PRIMER CURSO			SEGUNDO CURSO			TERCER CURSO			CUARTO CURSO		
	TOTAL	Hom-bres	Muje-res	TOTAL	Hom-bres	Muje-res	TOTAL	Hom-bres	Muje-res	TOTAL	Hom-bres	Muje-res	TOTAL	Hom-bres	Muje-res
TOTAL	7,6	8,8	6,3	7,3	8,6	5,9	8,4	9,7	7,0	8,0	9,2	6,9	6,4	7,6	5,2
Andalucía	10,5	12,1	8,9	10,8	12,5	9,0	12,5	14,3	10,6	10,9	12,2	9,6	7,3	8,6	6,0
Aragón	8,0	9,4	6,6	9,0	10,7	7,2	8,4	9,8	6,9	8,3	9,5	7,0	6,1	7,1	5,2
Asturias, Principado de	5,7	6,6	4,7	4,9	5,4	4,4	6,3	7,2	5,4	6,6	7,9	5,2	4,8	5,9	3,7
Balears, Illes	7,4	8,4	6,3	5,7	6,8	4,5	8,7	9,7	7,6	8,6	9,8	7,3	6,6	7,4	5,7
Canarias	6,4	7,7	5,1	7,5	9,2	5,6	6,6	7,8	5,3	6,4	7,5	5,4	5,1	6,1	4,0
Cantabria	6,2	7,2	5,3	4,9	6,0	3,9	7,2	8,7	5,5	7,6	8,5	6,7	5,3	5,3	5,2
Castilla y León	7,7	8,9	6,4	8,0	9,1	6,9	8,4	9,7	7,0	8,2	9,5	6,8	6,1	7,3	4,9
Castilla-La Mancha	10,5	12,1	8,8	10,0	11,8	8,0	11,2	13,0	9,4	11,1	12,4	9,6	9,6	11,2	8,0
Cataluña	2,7	3,2	2,1	1,9	2,5	1,3	2,3	2,8	1,8	3,0	3,6	2,3	3,4	4,0	2,9
Comunitat Valenciana	8,1	9,7	6,5	7,9	9,5	6,2	9,8	11,5	8,0	7,9	9,3	6,5	6,4	7,8	5,0
Extremadura	7,4	8,7	6,1	7,0	8,6	5,3	8,6	9,6	7,4	7,6	8,8	6,5	6,4	7,7	5,1
Galicia	7,8	9,3	6,1	7,5	9,2	5,6	8,5	10,1	6,8	8,6	9,7	7,3	6,4	8,2	4,7
Madrid, Comunidad de	8,0	9,2	6,7	6,4	7,4	5,4	7,6	8,7	6,4	9,4	10,7	8,1	8,5	10,1	7,0
Murcia, Región de	11,7	13,3	10,0	11,8	13,5	10,0	12,5	14,2	10,6	11,6	12,7	10,5	10,9	12,7	9,0
Navarra, Comunidad Foral de	5,6	6,5	4,6	5,0	6,0	3,9	6,0	7,0	4,9	6,8	8,0	5,6	4,3	4,7	4,0
País Vasco	5,1	6,2	3,8	5,4	6,5	4,2	6,1	7,5	4,6	5,2	6,6	3,9	3,3	4,1	2,5
Rioja, La	7,9	8,8	7,0	9,9	11,8	7,8	8,0	9,0	6,9	7,2	7,3	7,2	6,2	6,4	5,9
Ceuta	16,9	20,0	13,8	17,4	20,6	14,3	19,5	21,4	17,6	14,9	19,4	11,0	14,5	17,6	11,5
Melilla	18,4	20,5	16,2	18,3	21,5	14,7	17,5	18,9	16,0	20,4	23,2	18,0	17,2	18,2	16,4

D3.9. Porcentaje de alumnado que promociona curso, por titularidad/financiación

(continúa)

	PRIMER CURSO				SEGUNDO CURSO			
	TOTAL	Centros públicos	Centros privados		TOTAL	Centros públicos	Alumnado	
			EE. concertada	EE. no concertada			EE. concertada	EE. no concertada
TOTAL	91,9	90,1	95,5	98,9	91,0	89,2	94,2	98,9
Andalucía	89,1	87,5	94,0	99,3	89,1	87,8	92,7	98,7
Aragón	89,3	87,2	93,5	99,6	90,0	88,6	92,3	99,4
Asturias, Principado de	94,1	93,7	96,0	89,9	94,0	92,5	97,1	98,0
Baleares, Illes	92,9	91,4	94,7	99,6	90,3	87,9	94,0	97,9
Canarias	91,4	89,5	96,5	99,4	91,1	89,6	94,7	99,5
Cantabria	95,7	94,9	97,4	-	94,4	93,2	97,1	-
Castilla y León	89,8	87,4	94,1	93,3	88,5	86,1	92,7	91,5
Castilla-La Mancha	89,2	88,0	94,0	98,4	90,1	89,0	94,4	98,5
Cataluña	98,4	98,2	98,7	99,9	97,7	97,5	98,1	99,9
Comunitat Valenciana	92,8	91,1	96,5	98,6	89,4	86,8	95,3	98,1
Extremadura	92,0	91,1	94,6	98,1	91,7	90,9	94,3	100,0
Galicia	92,2	90,8	95,6	98,3	91,3	89,9	94,2	99,0
Madrid, Comunidad de	90,3	86,2	93,8	99,4	89,4	86,2	91,5	99,3
Murcia, Región de	87,8	85,3	93,6	100,0	86,6	84,3	91,6	99,2
Navarra, Comunidad Foral de	90,8	88,1	95,9	85,1	90,1	86,7	95,8	87,5
País Vasco	94,2	92,2	96,1	96,9	90,8	86,9	94,4	98,5
Rioja, La	88,6	85,2	94,8	-	89,2	86,4	94,0	-
Ceuta	86,5	84,6	93,2	-	80,7	76,7	95,3	-
Melilla	86,1	85,1	96,2	-	76,2	74,3	93,3	-

(conclusión)

	TERCER CURSO				CUARTO CURSO			
	TOTAL	Centros públicos	Centros privados		TOTAL	Centros públicos	Centros privados	
			EE. concertada	EE. no concertada			EE. concertada	EE. no concertada
TOTAL	89,6	87,4	93,6	98,2	88,1	85,5	92,7	98,0
Andalucía	87,5	85,7	92,7	97,6	87,4	85,5	92,5	97,8
Aragón	88,8	87,4	91,1	99,2	88,6	87,1	90,5	99,1
Asturias, Principado de	90,4	88,8	93,0	97,8	89,7	88,1	92,4	98,5
Baleares, Illes	88,4	85,6	91,8	98,7	88,4	86,1	91,1	98,0
Canarias	89,1	87,2	94,6	98,7	88,0	85,7	94,3	99,0
Cantabria	90,0	88,1	94,1	-	92,2	91,1	94,5	-
Castilla y León	87,8	85,1	92,5	93,1	89,0	86,8	93,0	91,3
Castilla-La Mancha	86,8	85,3	92,8	96,9	84,6	83,2	89,5	95,5
Cataluña	96,2	95,5	97,5	99,3	88,8	86,2	93,6	98,9
Comunitat Valenciana	88,0	85,3	93,4	96,6	86,3	83,1	92,4	96,5
Extremadura	88,4	86,4	94,8	98,5	89,9	89,2	91,9	100,0
Galicia	90,7	89,4	93,5	97,1	91,3	89,9	94,2	98,1
Madrid, Comunidad de	88,3	83,8	91,9	98,7	87,9	82,4	92,5	98,4
Murcia, Región de	86,1	83,5	91,5	98,1	82,7	79,7	88,4	99,1
Navarra, Comunidad Foral de	90,4	88,0	94,2	86,7	91,8	90,7	93,6	86,5
País Vasco	92,1	89,9	93,9	99,5	94,1	93,2	94,8	98,2
Rioja, La	86,1	84,0	89,3	-	88,0	86,3	90,7	-
Ceuta	78,6	73,6	95,5	-	76,2	72,7	86,1	-
Melilla	77,3	75,0	94,2	-	82,3	80,8	93,3	-

D3.10. Porcentaje de alumnado que promociona curso, por sexo

	PRIMER CURSO			SEGUNDO CURSO			TERCER CURSO			CUARTO CURSO		
	TOTAL	Hombres	Mujeres	TOTAL	Hombres	Mujeres	TOTAL	Hombres	Mujeres	TOTAL	Hombres	Mujeres
TOTAL	91,9	90,5	93,5	91,0	89,3	92,7	89,6	87,8	91,5	88,1	86,0	90,2
Andalucía	89,1	87,3	91,1	89,1	87,4	90,9	87,5	85,5	89,5	87,4	85,4	89,4
Aragón	89,3	87,1	91,8	90,0	88,5	91,6	88,8	86,8	91,0	88,6	86,3	90,9
Asturias, Principado de	94,1	93,5	94,9	94,0	93,1	95,0	90,4	89,1	91,8	89,7	87,8	91,8
Baleares, Illes	92,9	91,6	94,4	90,3	88,1	92,9	88,4	85,8	91,2	88,4	86,0	90,8
Canarias	91,4	90,0	93,0	91,1	89,4	92,9	89,1	86,9	91,5	88,0	85,2	90,7
Cantabria	95,7	94,4	97,0	94,4	92,7	96,2	90,0	88,9	91,0	92,2	91,1	93,3
Castilla y León	89,8	88,0	91,8	88,5	86,5	90,6	87,8	85,9	89,8	89,0	87,9	90,2
Castilla-La Mancha	89,2	87,3	91,3	90,1	88,4	91,9	86,8	84,4	89,3	84,6	82,0	87,3
Cataluña	98,4	97,8	98,9	97,7	97,2	98,3	96,2	95,4	97,1	88,8	86,5	91,2
Comunitat Valenciana	92,8	91,5	94,2	89,4	87,1	91,9	88,0	85,6	90,4	86,3	83,5	89,0
Extremadura	92,0	90,8	93,2	91,7	89,7	93,8	88,4	86,7	90,2	89,9	88,3	91,5
Galicia	92,2	90,5	94,1	91,3	89,4	93,3	90,7	88,5	92,9	91,3	89,7	93,0
Madrid, Comunidad de	90,3	89,0	91,6	89,4	87,8	91,1	88,3	86,7	89,9	87,9	86,3	89,6
Murcia, Región de	87,8	85,9	89,9	86,6	84,5	88,9	86,1	83,8	88,5	82,7	79,8	85,6
Navarra, Comunidad Foral de	90,8	88,7	93,1	90,1	88,3	92,0	90,4	88,5	92,2	91,8	90,6	93,1
País Vasco	94,2	92,6	96,1	90,8	88,4	93,4	92,1	90,5	93,9	94,1	92,8	95,4
Rioja, La	88,6	86,1	91,4	89,2	87,7	90,7	86,1	84,4	87,8	88,0	87,3	88,7
Ceuta	86,5	84,6	88,6	80,7	79,3	82,0	78,6	78,2	79,1	76,2	70,6	80,7
Melilla	86,1	84,2	88,3	76,2	71,2	81,6	77,3	74,8	79,6	82,3	80,7	83,5

D3.11. Situación del alumnado de 15 años en el sistema educativo

	% ALCANZA 4º ESO CON 15 años	% ACUMULA RETRASOS ANTES DE 4º ESO		
		Total	% acumuló retrasos en E. Primaria	% acumula retrasos por primera vez en ESO
AMBOS SEXOS				
TOTAL	75,5	24,5	13,7	10,7
Andalucía	70,2	29,8	13,5	16,3
Aragón	73,0	27,0	16,3	10,7
Asturias, Principado de	79,2	20,8	11,8	9,0
Balears, Illes	71,6	28,4	17,4	10,9
Canarias	72,8	27,2	15,0	12,2
Cantabria	77,9	22,1	13,3	8,7
Castilla y León	74,3	25,7	16,1	9,6
Castilla-La Mancha	69,9	30,1	18,0	12,1
Cataluña	87,3	12,7	6,8	5,9
Comunitat Valenciana	74,4	25,6	15,4	10,2
Extremadura	74,9	25,1	15,4	9,6
Galicia	78,8	21,2	12,8	8,4
Madrid, Comunidad de	73,3	26,7	16,3	10,4
Murcia, Región de	69,5	30,5	19,3	11,2
Navarra, Comunidad Foral de	76,9	23,1	15,3	7,8
País Vasco	80,0	20,0	11,8	8,2
Rioja, La	73,3	26,7	17,3	9,4
Ceuta	60,8	39,2	24,3	14,9
Melilla	60,2	39,8	21,3	18,5
HOMBRES				
TOTAL	72,4	27,6	15,6	12,0
Andalucía	66,4	33,6	15,7	17,9
Aragón	70,3	29,7	18,1	11,6
Asturias, Principado de	76,4	23,6	13,7	9,9
Balears, Illes	68,1	31,9	20,0	11,9
Canarias	68,8	31,2	18,1	13,0
Cantabria	76,2	23,8	14,3	9,5
Castilla y León	71,2	28,8	18,2	10,6
Castilla-La Mancha	66,4	33,6	20,3	13,2
Cataluña	85,0	15,0	7,5	7,4
Comunitat Valenciana	71,1	28,9	17,5	11,4
Extremadura	72,4	27,6	17,4	10,2
Galicia	76,2	23,8	14,9	8,9
Madrid, Comunidad de	70,4	29,6	17,6	11,9
Murcia, Región de	66,0	34,0	21,9	12,1
Navarra, Comunidad Foral de	75,2	24,8	15,9	8,9
País Vasco	76,4	23,6	13,7	9,9
Rioja, La	71,7	28,3	19,1	9,2
Ceuta	53,0	47,0	28,9	18,1
Melilla	55,3	44,7	24,8	19,9
MUJERES				
TOTAL	78,9	21,1	11,8	9,3
Andalucía	74,2	25,8	11,2	14,6
Aragón	76,0	24,0	14,3	9,7
Asturias, Principado de	82,2	17,8	9,8	8,0
Balears, Illes	75,3	24,7	14,7	10,0
Canarias	76,9	23,1	11,8	11,3
Cantabria	79,8	20,2	12,3	7,9
Castilla y León	77,7	22,3	13,8	8,5
Castilla-La Mancha	73,6	26,4	15,5	10,8
Cataluña	89,7	10,3	6,0	4,3
Comunitat Valenciana	78,0	22,0	13,1	8,9
Extremadura	77,6	22,4	13,4	9,0
Galicia	81,6	18,4	10,6	7,8
Madrid, Comunidad de	76,3	23,7	14,9	8,8
Murcia, Región de	73,2	26,8	16,6	10,2
Navarra, Comunidad Foral de	78,6	21,4	14,7	6,7
País Vasco	83,8	16,2	9,9	6,2
Rioja, La	75,2	24,8	15,3	9,5
Ceuta	68,3	31,7	19,8	11,9
Melilla	65,3	34,7	17,8	16,9

D3.12. Distribución porcentual del alumnado que sale de la ESO según el resultado obtenido. Curso 2020-2021

	% CON TÍTULO DE GRADUADO EN SECUNDARIA			% SIN TÍTULO DE GRADUADO EN SECUNDARIA		
	Total	Hombres	Mujeres	Total	Hombres	Mujeres
TOTAL	85,9	82,5	89,4	14,1	17,5	10,6
Andalucía	82,9	79,4	86,6	17,1	20,6	13,4
Aragón	86,2	81,8	90,8	13,8	18,2	9,2
Asturias, Principado de	88,9	87,1	90,7	11,1	12,9	9,3
Baleares, Illes	86,1	82,3	90,2	13,9	17,7	9,8
Canarias	88,8	85,5	92,3	11,2	14,5	7,7
Cantabria	91,1	88,7	93,7	8,9	11,3	6,3
Castilla y León	84,7	81,8	87,8	15,3	18,2	12,2
Castilla-La Mancha	82,1	77,6	86,7	17,9	22,4	13,3
Cataluña	88,1	85,2	91,2	11,9	14,8	8,8
Comunitat Valenciana	85,2	81,8	88,7	14,8	18,2	11,3
Extremadura	86,0	82,2	89,8	14,0	17,8	10,2
Galicia	87,4	83,9	91,0	12,6	16,1	9,0
Madrid, Comunidad de	86,8	83,4	90,3	13,2	16,6	9,7
Murcia, Región de	79,6	74,3	85,2	20,4	25,7	14,8
Navarra, Comunidad Foral de	90,9	88,6	93,3	9,1	11,4	6,7
País Vasco	91,2	88,9	93,7	8,8	11,1	6,3
Rioja, La	83,8	78,5	89,2	16,2	21,5	10,8
Ceuta	71,9	67,7	76,3	28,1	32,3	23,7
Melilla	69,9	62,5	77,3	30,1	37,5	22,7

D3.13. Número medio de alumnos por grupo

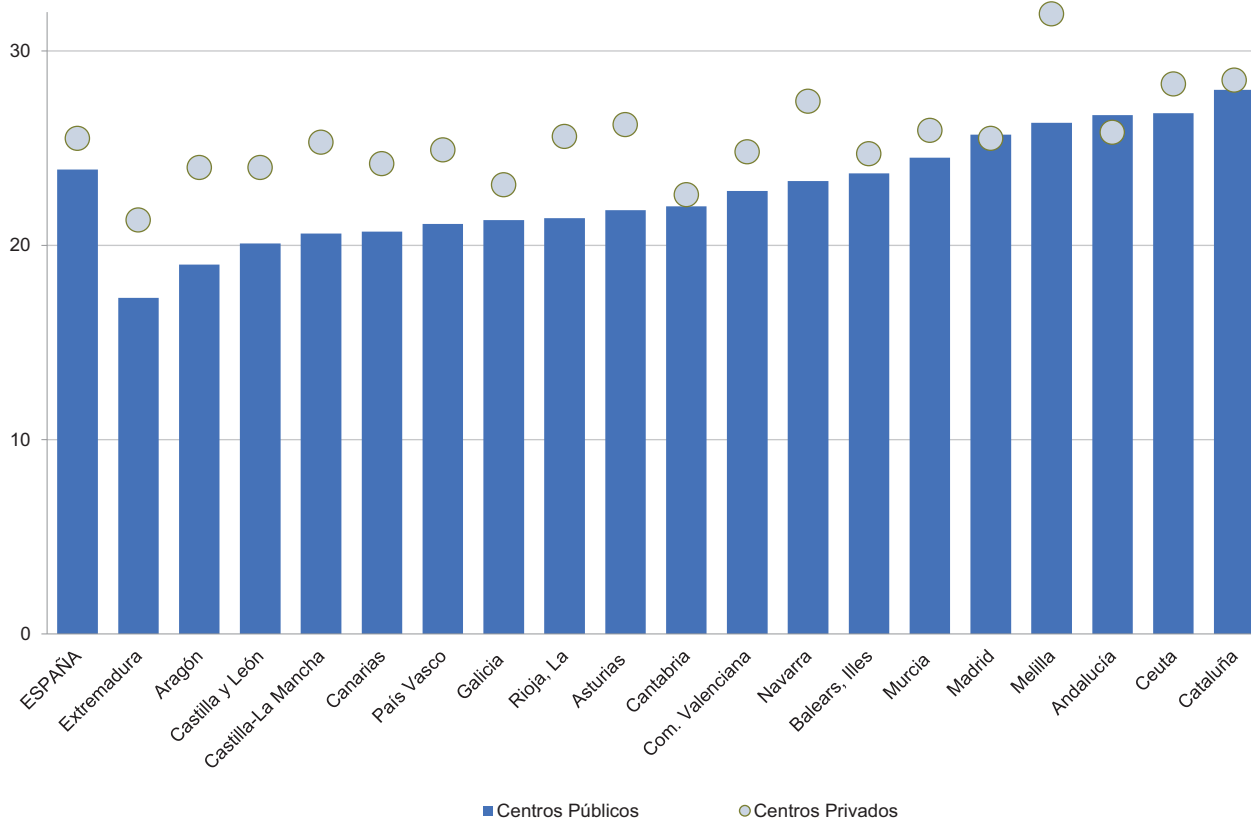

D3.14. Porcentaje de alumnado de 15 años que acumula retrasos antes de alcanzar 4º de ESO, por nivel educativo en el que se retrasó por primera vez

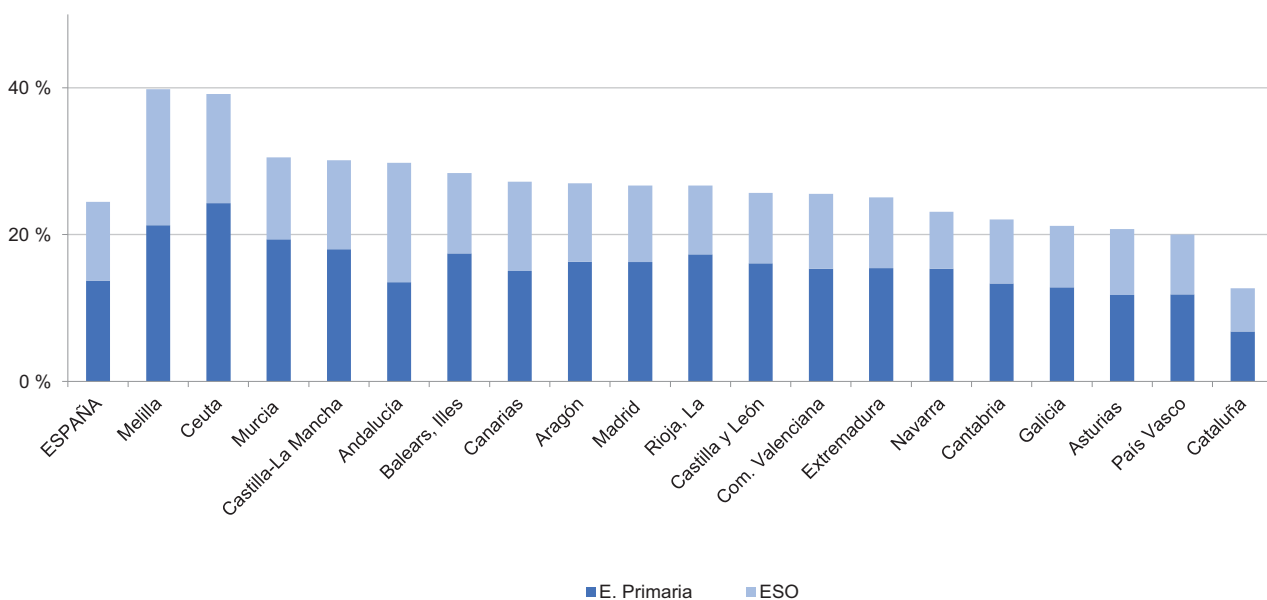

D3.15. Porcentaje de alumnado de 15 años que acumula retrasos antes de alcanzar 4º de ESO, por sexo

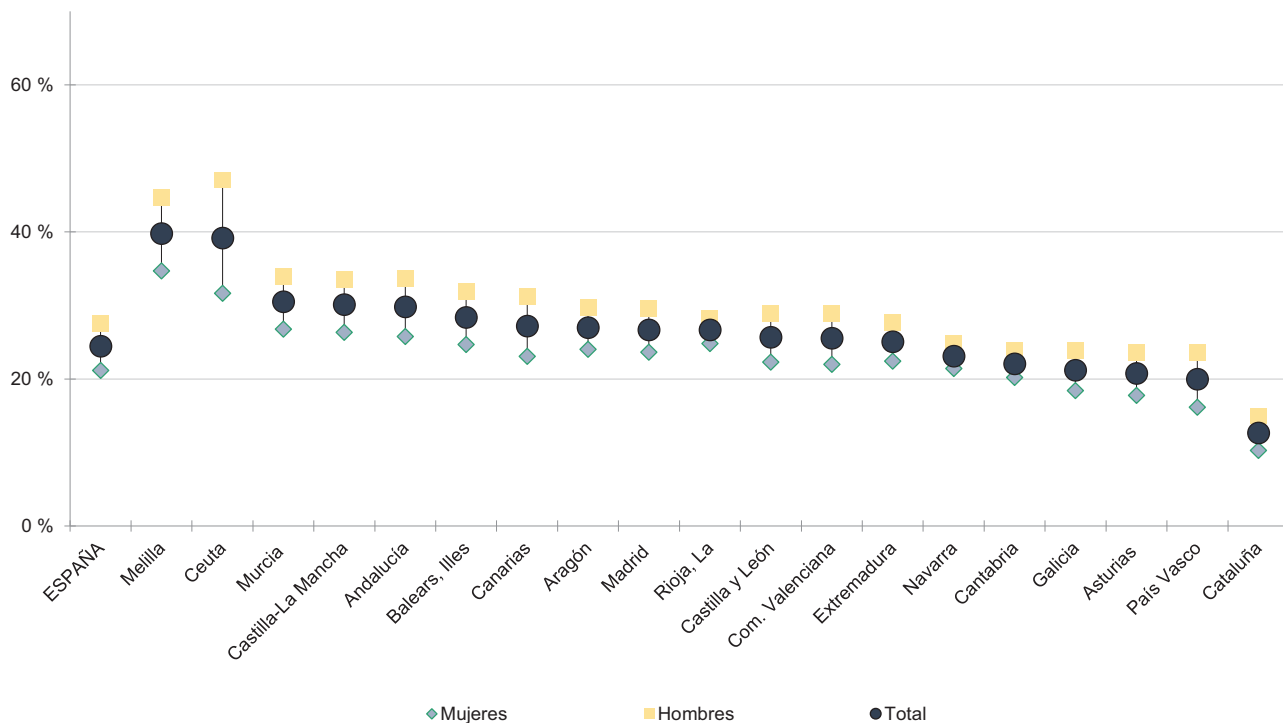

D4. LOS BACHILLERATOS

D4.0. Contenido, notas explicativas y fuentes de información

Se presenta en este capítulo la información estadística más relevante de la enseñanza del Bachillerato en el curso 2021-2022.

A esta enseñanza acceden los alumnos que están en posesión del título de Graduado en Educación Secundaria Obligatoria. Tiene dos años de duración que teóricamente se realizan entre los 16 y 18 años de edad, y una vez que se finaliza se obtiene el título de Bachiller. La superación de esta enseñanza capacita para acceder a los estudios universitarios y a la formación profesional de grado superior. La información de esta enseñanza se presenta por separado para los regímenes *presencial* (ordinario y adultos presencial) y a *distancia*.

Se facilitan las siguientes precisiones técnicas sobre los datos estadísticos de este capítulo:

- Se presenta *la tasa de alumnado que repite curso, por titularidad* y *la tasa de alumnado que repite curso, por sexo* en las tablas D4.4 y D4.5, donde se ha calculado como la relación porcentual entre el alumnado repetidor de un curso de la enseñanza y el alumnado matriculado en ese curso de la enseñanza en el curso académico anterior. El cálculo de este índice se limita al régimen ordinario.
- El *porcentaje de alumnado que promociona*, que se presenta en las tablas D4.6 y D4.7, se ha calculado como la relación porcentual entre el alumnado que promociona y el alumnado evaluado. El cálculo de este índice se limita al régimen ordinario.
- La *tasa bruta de población que se gradúa en Bachillerato*, que se presenta en la tabla D4.8, se ha calculado como la relación entre el alumnado que termina los citados estudios en todos sus regímenes, independientemente de su edad, con la población total de 17 años (edad teórica de su finalización).

Fuentes de información:

- *Estadística de las Enseñanzas no universitarias*. Curso 2021-2022. S.G. de Estadística y Estudios del Ministerio de Educación, Formación Profesional y Deportes.

D4.1. Centros que imparten, alumnado y número medio de alumnos por grupo

(continúa)

	CENTROS QUE IMPARTEN			ALUMNADO			Número medio de alumnos por grupo (1)
	Bachillerato Régimen Ordinario	Bachillerato Régimen Adultos	Bachillerato a distancia	Bachillerato Régimen Ordinario	Bachillerato Régimen Adultos	Bachillerato a distancia	
TODOS LOS CENTROS							
TOTAL	4.686	212	187	647.882	13.743	28.856	25,3
Andalucía	822	54	95	121.384	3.558	9.604	28,6
Aragón	124	5	4	16.782	269	615	21,4
Asturias, Principado de	100	7	1	12.015	416	532	22,7
Baleares, Illes	100	1	2	13.344	10	470	25,6
Canarias	215	0	22	32.623	0	4.005	22,1
Cantabria	57	2	1	7.857	123	505	23,5
Castilla y León	272	11	10	30.056	726	1.331	19,7
Castilla-La Mancha	220	10	6	28.595	593	747	22,3
Cataluña	757	15	1	100.493	808	1.841	28,0
Comunitat Valenciana	494	30	1	63.483	1.463	567	25,8
Extremadura	129	11	2	14.289	459	352	20,3
Galicia	274	19	18	33.433	996	2.728	23,2
Madrid, Comunidad de	669	28	14	102.265	2.931	3.236	25,7
Murcia, Región de	148	7	5	24.251	424	1.218	26,0
Navarra, Comunidad Foral de	53	3	1	8.883	228	180	28,1
País Vasco	209	6	1	31.656	458	526	25,4
Rioja, La	27	1	1	3.887	36	168	23,8
Ceuta	8	1	1	1.300	90	136	25,0
Melilla	8	1	1	1.286	155	95	22,6
CENTROS PÚBLICOS							
TOTAL	3.123	212	186	460.919	13.743	27.778	25,3
Andalucía	607	54	95	95.888	3.558	9.604	29,3
Aragón	86	5	4	11.982	269	615	20,3
Asturias, Principado de	73	7	1	8.999	416	532	22,3
Baleares, Illes	66	1	2	9.110	10	470	25,1
Canarias	168	0	21	27.773	0	2.927	22,0
Cantabria	46	2	1	6.494	123	505	23,0
Castilla y León	195	11	10	22.402	726	1.331	18,5
Castilla-La Mancha	192	10	6	25.315	593	747	22,1
Cataluña	495	15	1	66.104	808	1.841	28,3
Comunitat Valenciana	331	30	1	45.079	1.463	567	26,3
Extremadura	106	11	2	12.250	459	352	20,2
Galicia	209	19	18	27.511	996	2.728	23,3
Madrid, Comunidad de	289	28	14	56.554	2.931	3.236	28,0
Murcia, Región de	106	7	5	19.855	424	1.218	26,0
Navarra, Comunidad Foral de	31	3	1	5.322	228	180	27,2
País Vasco	90	6	1	14.852	458	526	24,0
Rioja, La	19	1	1	2.996	36	168	25,4
Ceuta	7	1	1	1.209	90	136	25,2
Melilla	7	1	1	1.224	155	95	23,1

(1) Sólo se incluye el alumnado y los grupos de régimen ordinario.

D4.1. Centros que imparten, alumnado y número medio de alumnos por grupo

(conclusión)

	CENTROS QUE IMPARTEN			ALUMNADO			Número medio de alumnos por grupo (1)
	Bachillerato Régimen Ordinario	Bachillerato Régimen Adultos	Bachillerato a distancia	Bachillerato Régimen Ordinario	Bachillerato Régimen Adultos	Bachillerato a distancia	
CENTROS PRIVADOS-TOTAL							
TOTAL	1.563	0	1	186.963	0	1.078	25,1
Andalucía	215	0	0	25.496	0	0	26,5
Aragón	38	0	0	4.800	0	0	25,0
Asturias, Principado de	27	0	0	3.016	0	0	23,9
Balears, Illes	34	0	0	4.234	0	0	26,6
Canarias	47	0	1	4.850	0	1.078	23,0
Cantabria	11	0	0	1.363	0	0	25,7
Castilla y León	77	0	0	7.654	0	0	24,4
Castilla-La Mancha	28	0	0	3.280	0	0	24,5
Cataluña	262	0	0	34.389	0	0	27,4
Comunitat Valenciana	163	0	0	18.404	0	0	24,7
Extremadura	23	0	0	2.039	0	0	20,4
Galicia	65	0	0	5.922	0	0	22,7
Madrid, Comunidad de	380	0	0	45.711	0	0	23,4
Murcia, Región de	42	0	0	4.396	0	0	26,2
Navarra, Comunidad Foral de	22	0	0	3.561	0	0	29,7
País Vasco	119	0	0	16.804	0	0	26,8
Rioja, La	8	0	0	891	0	0	19,8
Ceuta	1	0	0	91	0	0	22,8
Melilla	1	0	0	62	0	0	15,5
CENTROS PRIVADOS-ENSEÑANZA CONCERTADA							
TOTAL	484	0	0	73.478	0	0	28,8
Andalucía	50	0	0	7.837	0	0	30,1
Aragón	8	0	0	1.133	0	0	27,0
Asturias, Principado de	3	0	0	249	0	0	21,3
Balears, Illes	17	0	0	3.219	0	0	31,0
Canarias	4	0	0	600	0	0	27,3
Cantabria	3	0	0	412	0	0	25,8
Castilla y León	11	0	0	1.631	0	0	28,6
Castilla-La Mancha	2	0	0	587	0	0	32,6
Cataluña	75	0	0	12.445	0	0	29,0
Comunitat Valenciana	101	0	0	13.542	0	0	29,0
Extremadura	4	0	0	561	0	0	26,7
Galicia	0	0	0	0	0	0	-
Madrid, Comunidad de	42	0	0	7.630	0	0	29,7
Murcia, Región de	27	0	0	3.365	0	0	29,3
Navarra, Comunidad Foral de	21	0	0	3.549	0	0	30,1
País Vasco	115	0	0	16.512	0	0	27,0
Rioja, La	1	0	0	206	0	0	34,3
Ceuta	0	0	0	0	0	0	-
Melilla	0	0	0	0	0	0	-
CENTROS PRIVADOS-ENSEÑANZA NO CONCERTADA							
TOTAL	1.079	0	1	113.485	0	1.078	23,2
Andalucía	165	0	0	17.659	0	0	25,2
Aragón	30	0	0	3.667	0	0	24,4
Asturias, Principado de	24	0	0	2.767	0	0	24,3
Balears, Illes	17	0	0	1.015	0	0	18,5
Canarias	43	0	1	4.250	0	1.078	22,5
Cantabria	8	0	0	951	0	0	25,7
Castilla y León	66	0	0	6.023	0	0	23,4
Castilla-La Mancha	26	0	0	2.693	0	0	23,2
Cataluña	187	0	0	21.944	0	0	26,4
Comunitat Valenciana	62	0	0	4.862	0	0	17,6
Extremadura	19	0	0	1.478	0	0	18,7
Galicia	65	0	0	5.922	0	0	22,7
Madrid, Comunidad de	338	0	0	38.081	0	0	22,4
Murcia, Región de	15	0	0	1.031	0	0	19,5
Navarra, Comunidad Foral de	1	0	0	12	0	0	6,0
País Vasco	4	0	0	292	0	0	18,3
Rioja, La	7	0	0	685	0	0	17,6
Ceuta	1	0	0	91	0	0	22,8
Melilla	1	0	0	62	0	0	15,5

(1) Sólo se incluye el alumnado y los grupos de régimen ordinario.

D4.2. Distribución porcentual del alumnado de Bachillerato según modalidad (1)

	Artes	Ciencias	Humanidades y Ciencias Sociales	No dist. por modalidad
AMBOS SEXOS				
TOTAL	5,9	46,0	47,1	1,0
Andalucía	4,8	41,9	51,8	1,4
Aragón	5,7	48,4	45,0	0,9
Asturias, Principado de	5,4	50,0	44,6	0,0
Baleares, Illes	7,8	44,7	47,5	0,0
Canarias	7,1	44,6	48,3	0,0
Cantabria	4,5	48,0	47,5	0,0
Castilla y León	5,0	52,2	42,8	0,0
Castilla-La Mancha	5,5	49,1	45,5	0,0
Cataluña	8,2	44,5	45,3	2,0
Comunitat Valenciana	6,4	43,4	46,3	4,0
Extremadura	4,2	46,6	49,2	0,0
Galicia	5,4	47,1	47,6	0,0
Madrid, Comunidad de	5,5	48,6	46,0	0,0
Murcia, Región de	5,7	41,6	52,7	0,0
Navarra, Comunidad Foral de	7,4	52,0	40,6	0,0
País Vasco	4,1	54,2	41,7	0,0
Rioja, La	9,8	46,4	43,8	0,0
Ceuta	3,5	39,3	57,2	0,0
Melilla	3,1	31,4	65,5	0,0
HOMBRES				
TOTAL	3,1	51,9	43,9	1,1
Andalucía	2,7	47,4	48,3	1,6
Aragón	2,5	54,8	41,8	0,9
Asturias, Principado de	2,4	54,6	43,0	0,0
Baleares, Illes	4,5	51,3	44,2	0,0
Canarias	4,5	49,3	46,1	0,0
Cantabria	2,2	53,6	44,2	0,0
Castilla y León	2,6	57,9	39,5	0,0
Castilla-La Mancha	2,9	54,6	42,6	0,0
Cataluña	4,0	53,1	40,8	2,2
Comunitat Valenciana	3,3	49,1	43,1	4,5
Extremadura	2,4	50,8	46,8	0,0
Galicia	2,9	53,2	43,8	0,0
Madrid, Comunidad de	2,8	53,5	43,7	0,0
Murcia, Región de	3,7	46,6	49,7	0,0
Navarra, Comunidad Foral de	4,5	57,8	37,7	0,0
País Vasco	2,1	60,3	37,6	0,0
Rioja, La	5,0	55,4	39,6	0,0
Ceuta	2,7	42,5	54,8	0,0
Melilla	2,1	30,8	67,1	0,0
MUJERES				
TOTAL	7,4	43,2	49,5	0,0
Andalucía	5,7	40,0	54,4	0,0
Aragón	7,7	45,2	47,0	0,0
Asturias, Principado de	6,9	46,1	46,9	0,0
Baleares, Illes	10,8	41,5	47,7	0,0
Canarias	8,2	42,4	49,5	0,0
Cantabria	5,3	45,9	48,8	0,0
Castilla y León	6,7	49,2	44,1	0,0
Castilla-La Mancha	6,1	47,5	46,4	0,0
Cataluña	9,8	43,0	47,2	0,0
Comunitat Valenciana	8,3	42,3	49,4	0,0
Extremadura	4,9	44,1	50,9	0,0
Galicia	6,4	45,3	48,4	0,0
Madrid, Comunidad de	7,5	43,5	48,9	0,0
Murcia, Región de	6,9	38,9	54,2	0,0
Navarra, Comunidad Foral de	12,1	47,1	40,8	0,0
País Vasco	8,1	48,1	43,8	0,0
Rioja, La	11,9	43,3	44,9	0,0
Ceuta	3,8	37,6	58,7	0,0
Melilla	3,3	31,3	65,5	0,0

(1) Sólo se incluye el Bachillerato presencial (régimen ordinario y régimen adultos presencial).

D4.3. Distribución porcentual según edad del alumnado de segundo curso de Bachillerato (1)

	17 años	18 años	19 años	20 años y más
AMBOS SEXOS				
TOTAL	80,9	13,9	3,9	1,3
Andalucía	79,8	14,4	4,5	1,3
Aragón	82,5	13,1	3,4	1,0
Asturias, Principado de	77,7	17,5	4,0	0,9
Balears, Illes	80,2	14,7	4,0	1,1
Canarias	77,5	16,9	4,3	1,3
Cantabria	82,9	13,3	3,2	0,6
Castilla y León	80,4	14,1	4,1	1,4
Castilla-La Mancha	76,8	16,3	5,2	1,7
Cataluña	86,4	10,5	2,1	1,0
Comunitat Valenciana	83,2	12,1	3,1	1,6
Extremadura	80,3	14,4	4,0	1,3
Galicia	83,0	13,1	3,1	0,7
Madrid, Comunidad de	76,1	16,4	5,6	1,9
Murcia, Región de	76,5	16,3	5,1	2,1
Navarra, Comunidad Foral de	86,4	10,7	2,4	0,5
País Vasco	87,3	9,9	2,2	0,7
Rioja, La	83,2	14,2	1,9	0,7
Ceuta	72,2	18,6	8,0	1,2
Melilla	73,4	19,7	6,4	0,5
HOMBRES				
TOTAL	78,7	15,4	4,4	1,5
Andalucía	77,3	16,1	5,2	1,4
Aragón	81,0	14,5	3,5	1,0
Asturias, Principado de	77,2	17,8	3,9	1,1
Balears, Illes	78,7	15,5	4,9	0,9
Canarias	74,0	19,4	5,1	1,6
Cantabria	80,4	15,1	3,9	0,6
Castilla y León	78,6	15,6	4,4	1,4
Castilla-La Mancha	74,9	17,5	5,9	1,6
Cataluña	84,3	12,0	2,5	1,3
Comunitat Valenciana	81,1	13,5	3,6	1,9
Extremadura	77,1	16,8	4,9	1,2
Galicia	80,4	15,4	3,2	0,9
Madrid, Comunidad de	73,9	17,7	6,1	2,2
Murcia, Región de	74,1	17,9	5,6	2,4
Navarra, Comunidad Foral de	85,5	11,0	3,0	0,5
País Vasco	86,1	10,7	2,3	0,8
Rioja, La	82,9	15,4	1,3	0,4
Ceuta	72,7	17,3	9,0	1,0
Melilla	74,4	20,6	4,6	0,4
MUJERES				
TOTAL	82,8	12,6	3,5	1,2
Andalucía	81,9	13,0	3,9	1,2
Aragón	83,7	12,0	3,3	1,0
Asturias, Principado de	78,2	17,1	4,1	0,7
Balears, Illes	81,3	14,1	3,3	1,2
Canarias	80,4	14,9	3,7	1,0
Cantabria	84,8	12,0	2,6	0,6
Castilla y León	81,9	12,9	3,9	1,4
Castilla-La Mancha	78,4	15,2	4,6	1,7
Cataluña	88,1	9,2	1,8	0,9
Comunitat Valenciana	84,8	11,0	2,7	1,4
Extremadura	82,9	12,5	3,2	1,4
Galicia	85,3	11,1	3,1	0,6
Madrid, Comunidad de	78,1	15,2	5,0	1,7
Murcia, Región de	78,5	14,9	4,7	1,9
Navarra, Comunidad Foral de	87,1	10,4	2,0	0,5
País Vasco	88,2	9,1	2,0	0,6
Rioja, La	83,3	13,3	2,3	1,0
Ceuta	71,8	19,9	7,0	1,4
Melilla	72,6	19,0	7,7	0,6

(1) Sólo se incluye el alumnado del régimen ordinario.

D4.4. Tasa de alumnado que repite curso en Bachillerato, por titularidad (1)

	TODOS LOS CURSOS			PRIMER CURSO			SEGUNDO CURSO		
	TOTAL	Centros públicos	Centros privados	TOTAL	Centros públicos	Centros privados	TOTAL	Centros públicos	Centros privados
TOTAL	6,9	8,5	3,2	5,1	6,2	2,4	8,9	11,0	4,1
Andalucía	8,5	9,8	3,6	6,0	6,9	2,6	11,2	13,0	4,7
Aragón	6,2	7,7	2,2	4,9	6,2	1,4	7,5	9,4	3,0
Asturias, Principado de	5,5	5,5	5,2	4,3	4,0	5,0	6,7	7,2	5,4
Baleares, Illes	7,7	8,4	6,3	6,2	7,3	3,6	9,4	9,6	9,1
Canarias	5,3	6,0	1,2	4,6	5,2	0,9	6,0	6,8	1,6
Cantabria	6,6	7,3	2,8	5,2	5,7	2,4	8,0	9,0	3,2
Castilla y León	11,6	14,3	3,4	8,2	10,1	2,7	15,0	18,7	4,2
Castilla-La Mancha	8,8	9,1	6,6	6,0	6,1	4,7	11,9	12,4	8,5
Cataluña	5,3	6,6	2,8	4,3	5,4	2,0	6,4	8,0	3,5
Comunitat Valenciana	5,1	6,4	2,0	4,9	6,1	1,9	5,3	6,7	2,0
Extremadura	8,1	9,0	2,8	6,0	6,6	2,1	10,2	11,4	3,6
Galicia	5,3	6,0	2,0	3,7	4,1	1,7	7,0	8,0	2,3
Madrid, Comunidad de	7,5	11,0	3,3	4,3	5,9	2,3	10,9	16,4	4,2
Murcia, Región de	10,3	10,7	8,6	8,5	8,8	6,8	12,3	12,7	10,6
Navarra, Comunidad Foral de	4,5	5,8	2,6	3,8	4,7	2,5	5,2	6,9	2,6
País Vasco	3,5	4,3	2,8	2,2	2,9	1,6	4,9	5,8	4,1
Rioja, La	5,0	5,6	3,0	3,2	3,7	1,6	6,9	7,6	4,4
Ceuta	13,3	14,3	0,0	13,3	14,3	0,0	13,4	14,2	0,0
Melilla	7,4	7,7	1,5	8,1	8,4	2,9	6,5	6,8	0,0

D4.5. Tasa de alumnado que repite curso en Bachillerato, por sexo (1)

	TODOS LOS CURSOS			PRIMER CURSO			SEGUNDO CURSO		
	TOTAL	Hombres	Mujeres	TOTAL	Hombres	Mujeres	TOTAL	Hombres	Mujeres
TOTAL	6,9	8,3	5,8	5,1	6,0	4,3	8,9	10,7	7,5
Andalucía	8,5	10,0	7,3	6,0	6,9	5,2	11,2	13,3	9,5
Aragón	6,2	7,2	5,4	4,9	5,4	4,5	7,5	9,1	6,3
Asturias, Principado de	5,5	6,4	4,6	4,3	4,9	3,6	6,7	7,9	5,7
Baleares, Illes	7,7	9,0	6,7	6,2	7,4	5,3	9,4	10,9	8,2
Canarias	5,3	6,8	3,9	4,6	5,9	3,5	6,0	7,8	4,4
Cantabria	6,6	8,3	5,1	5,2	6,6	4,0	8,0	9,9	6,3
Castilla y León	11,6	13,7	9,7	8,2	9,9	6,8	15,0	17,7	12,8
Castilla-La Mancha	8,8	10,3	7,6	6,0	6,8	5,2	11,9	14,3	10,1
Cataluña	5,3	6,3	4,5	4,3	5,1	3,7	6,4	7,6	5,5
Comunitat Valenciana	5,1	6,4	4,0	4,9	6,3	3,7	5,3	6,6	4,2
Extremadura	8,1	9,6	6,8	6,0	7,3	4,9	10,2	12,0	8,8
Galicia	5,3	6,7	4,1	3,7	4,6	2,8	7,0	8,9	5,4
Madrid, Comunidad de	7,5	8,8	6,4	4,3	5,0	3,7	10,9	12,7	9,3
Murcia, Región de	10,3	12,3	8,6	8,5	10,1	7,1	12,3	14,8	10,2
Navarra, Comunidad Foral de	4,5	5,2	4,0	3,8	4,2	3,5	5,2	6,2	4,4
País Vasco	3,5	4,1	3,0	2,2	2,5	2,0	4,9	5,7	4,1
Rioja, La	5,0	6,4	3,9	3,2	3,9	2,7	6,9	9,2	5,2
Ceuta	13,3	16,0	10,8	13,3	15,1	11,5	13,4	17,4	10,0
Melilla	7,4	8,9	6,1	8,1	9,8	6,7	6,5	7,9	5,5

(1) Sólo se incluye el alumnado del régimen ordinario.

D4.6. Porcentaje de alumnado de Bachillerato que promociona curso, por titularidad y sexo (1)

	PRIMER CURSO					SEGUNDO CURSO				
	TOTAL	Centros públicos	Centros privados	Hombres	Mujeres	TOTAL	Centros públicos	Centros privados	Hombres	Mujeres
TOTAL	87,7	85,0	94,5	85,5	89,5	87,8	85,0	94,6	86,1	89,2
Andalucía	85,7	83,8	93,6	83,1	87,9	87,0	85,4	93,2	85,2	88,5
Aragón	89,9	87,4	96,1	89,8	90,0	90,5	88,1	96,5	89,2	91,6
Asturias, Principado de	88,1	85,4	96,5	86,3	89,6	87,0	84,1	95,5	85,0	88,9
Baleares, Illes	83,5	80,6	89,8	82,1	84,8	84,0	81,8	88,3	82,3	85,3
Canarias	86,2	84,5	96,4	83,7	88,4	86,9	85,4	96,8	84,3	89,0
Cantabria	89,4	87,8	96,4	87,3	91,2	89,6	88,5	95,2	87,0	91,6
Castilla y León	86,5	84,1	93,5	84,3	88,5	86,7	84,0	94,0	84,6	88,5
Castilla-La Mancha	88,6	87,6	95,6	86,1	90,6	87,8	86,8	95,3	85,8	89,4
Cataluña	89,7	87,3	94,5	87,3	91,7	90,8	88,3	95,6	89,3	92,0
Comunitat Valenciana	84,3	81,3	92,8	81,1	86,9	86,4	83,9	93,3	85,8	86,9
Extremadura	88,0	87,0	94,2	86,2	89,5	85,9	84,5	94,4	82,9	88,3
Galicia	87,4	85,6	96,3	84,6	89,9	86,2	84,0	96,1	83,4	88,7
Madrid, Comunidad de	89,3	84,4	95,2	87,9	90,5	86,5	79,7	95,0	85,1	87,8
Murcia, Región de	86,4	85,0	93,2	83,8	88,6	85,5	83,9	92,4	83,5	87,1
Navarra, Comunidad Foral de	92,8	91,2	95,2	91,6	93,8	91,4	88,2	96,0	90,2	92,3
País Vasco	92,8	89,8	95,3	91,9	93,5	93,6	92,3	94,7	92,4	94,6
Rioja, La	88,7	87,2	93,9	86,0	90,6	89,7	88,2	94,4	89,4	89,9
Ceuta	68,1	66,0	100,0	62,9	72,3	72,3	70,6	90,2	70,5	73,9
Melilla	84,8	84,1	100,0	83,1	86,4	82,9	82,4	90,3	77,3	87,1

D4.7. Porcentaje de alumnado de Bachillerato que promociona curso, por modalidad (1)

	PRIMER CURSO				SEGUNDO CURSO			
	TOTAL	Artes	Ciencias	Humanidades y Ciencias Sociales	TOTAL	Artes	Ciencias	Humanidades y Ciencias Sociales
TOTAL	87,7	83,7	90,6	85,2	87,8	80,3	90,4	86,1
Andalucía	85,7	80,3	89,0	83,5	87,0	77,1	89,8	85,6
Aragón	89,9	86,3	92,5	87,5	90,5	79,8	92,9	89,2
Asturias, Principado de	88,1	81,5	92,9	83,3	87,0	77,3	90,7	83,9
Baleares, Illes	83,5	80,9	89,1	78,8	84,0	79,7	87,4	81,3
Canarias	86,2	80,7	89,9	83,6	86,9	79,2	88,1	86,8
Cantabria	89,4	88,9	92,5	86,2	89,6	90,1	92,3	86,9
Castilla y León	86,5	77,3	90,5	82,7	86,7	71,2	90,0	84,4
Castilla-La Mancha	88,6	84,0	90,8	86,7	87,8	77,7	90,4	86,0
Cataluña	89,7	91,0	90,8	88,4	90,8	87,2	92,6	89,7
Comunitat Valenciana	84,3	77,7	87,9	81,8	86,4	81,6	90,0	83,7
Extremadura	88,0	81,4	92,4	84,3	85,9	69,7	89,1	84,2
Galicia	87,4	82,5	89,9	85,5	86,2	71,2	89,0	85,1
Madrid, Comunidad de	89,3	86,6	92,0	86,6	86,5	79,7	89,3	84,3
Murcia, Región de	86,4	78,2	90,9	83,7	85,5	78,1	89,0	83,3
Navarra, Comunidad Foral de	92,8	87,5	93,8	92,4	91,4	80,6	92,7	91,8
País Vasco	92,8	80,2	94,3	92,0	93,6	86,1	94,7	92,8
Rioja, La	88,7	90,4	91,0	85,7	89,7	82,9	90,7	90,2
Ceuta	68,1	77,4	76,1	61,4	72,3	44,4	75,5	71,2
Melilla	84,8	100,0	89,5	81,8	82,9	74,1	87,2	80,9

(1) Sólo se incluye el alumnado del régimen ordinario.

D4.8. Tasa bruta de población que se gradúa en Bachillerato (1), por modalidad

	TOTAL	Artes	Ciencias	Humanidades y Ciencias Sociales	No distribuido por modalidad
TOTAL	55,7	3,0	26,5	25,9	0,3
Andalucía	54,8	2,3	23,9	28,1	0,5
Aragón	56,8	2,8	28,5	25,5	0,0
Asturias, Principado de	62,8	3,1	32,7	27,0	0,0
Baleares, Illes	43,0	3,2	20,4	19,4	0,0
Canarias	58,7	3,6	26,2	28,9	0,0
Cantabria	60,4	2,7	29,2	28,5	0,0
Castilla y León	58,2	2,4	32,0	23,8	0,0
Castilla-La Mancha	55,4	2,7	28,5	24,2	0,0
Cataluña	49,7	3,9	22,7	23,1	0,0
Comunitat Valenciana	48,0	2,9	21,6	21,3	2,2
Extremadura	58,2	2,1	28,2	27,9	0,0
Galicia	62,4	2,6	30,5	29,3	0,0
Madrid, Comunidad de	63,7	3,2	31,9	28,6	0,0
Murcia, Región de	56,0	2,9	24,6	28,5	0,0
Navarra, Comunidad Foral de	55,7	3,8	28,8	23,1	0,0
País Vasco	67,6	2,4	36,9	28,3	0,0
Rioja, La	51,1	4,5	23,3	23,3	0,0
Ceuta	38,6	0,7	17,1	20,8	0,0
Melilla	53,7	1,8	17,3	34,6	0,0

(1) Se consideran los graduados en todos los regímenes de impartición de esta enseñanza: régimen ordinario, adultos presencial y a distancia.

D4.9. Distribución porcentual del alumnado matriculado en Bachillerato por modalidad

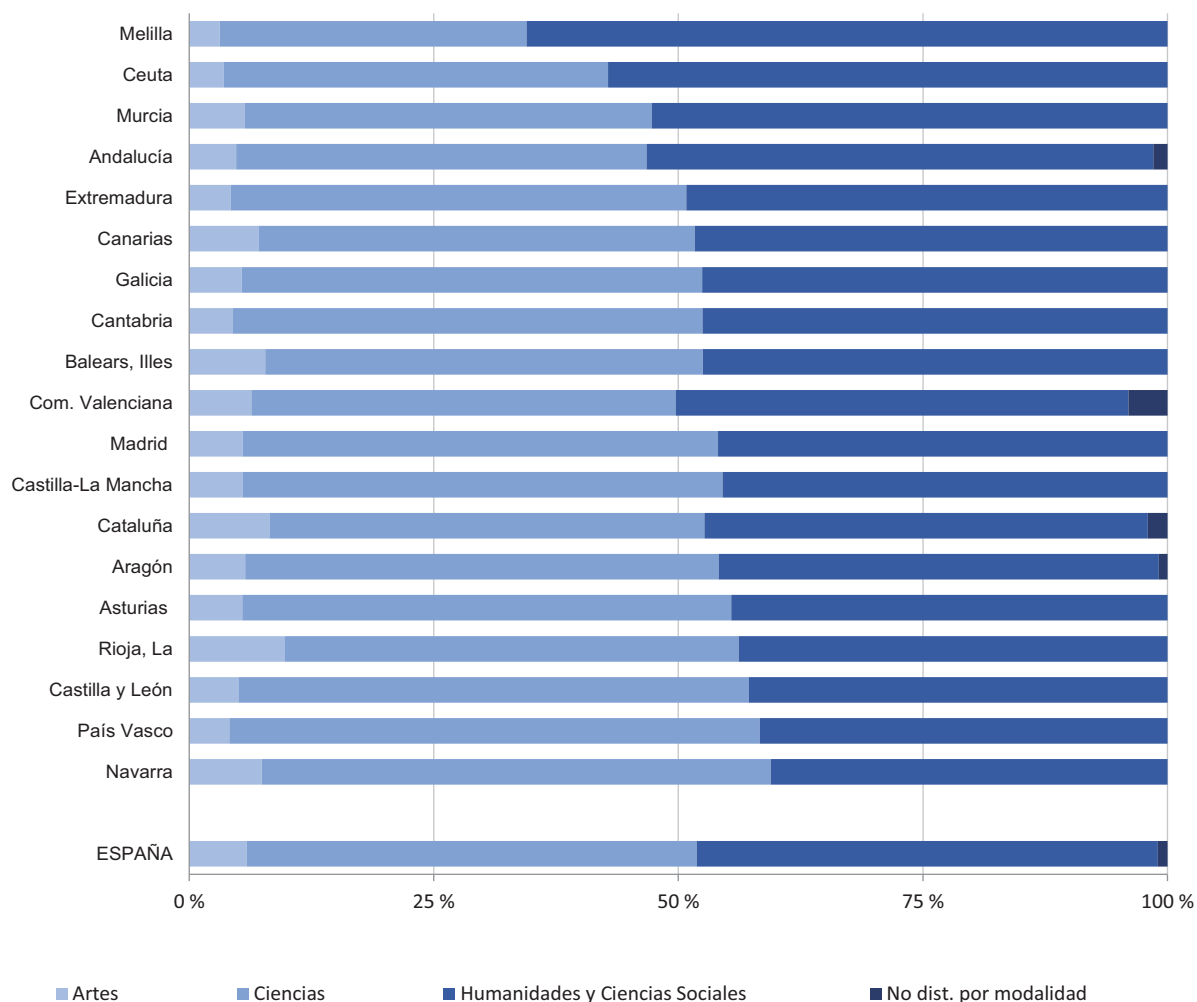

D4.10. Número de mujeres graduadas en Bachillerato, por 100 hombres graduados

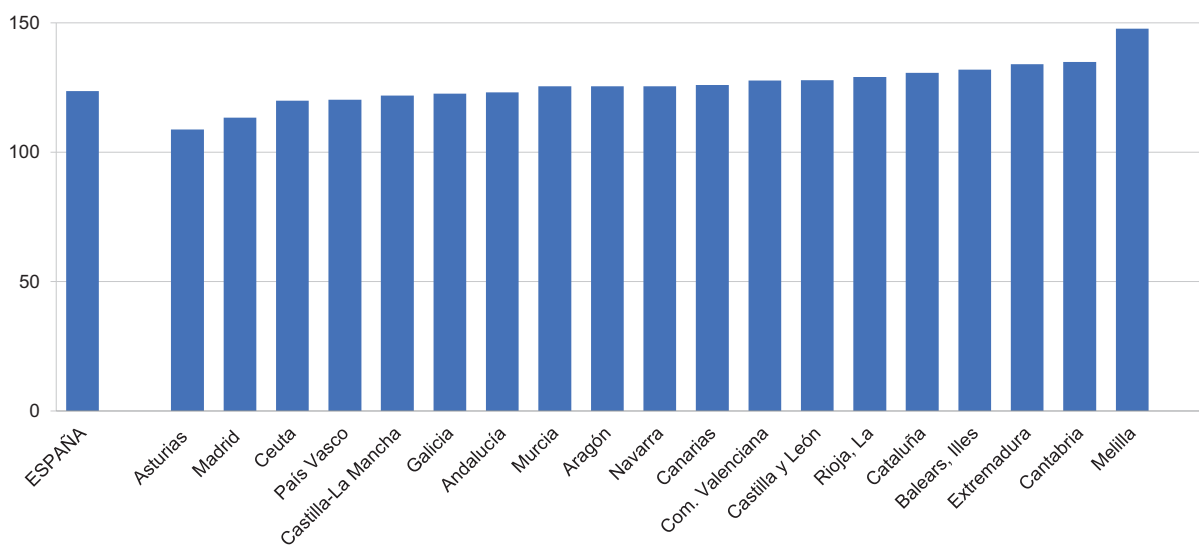

D5. LA FORMACIÓN PROFESIONAL

D5.0. Contenido, notas explicativas y fuentes de información

Se presenta en este capítulo la información estadística más relevante de las enseñanzas de la formación profesional específica del sistema educativo en el curso 2021-2022.

La formación profesional específica comprende las siguientes enseñanzas:

- *Ciclos Formativos de Formación Profesional Básica:* Se accede habiendo cursado tercero de Educación Secundaria Obligatoria o excepcionalmente segundo y tener cumplidos quince años, o cumplirlos durante el año natural del curso. Estas enseñanzas incluyen una fase de formación práctica en los centros de trabajo y el alumnado que las supera obtiene el título de Técnico Profesional Básico de la correspondiente profesión.
- *Ciclos Formativos de Formación Profesional de Grado Medio:* Se accede con el título de Graduado en Educación Secundaria Obligatoria, con el Título Profesional Básico o con un título de Técnico, también se puede acceder a través de una prueba regulada por las Administraciones Educativas. Estas enseñanzas incluyen una fase de formación práctica en los centros de trabajo y el alumnado que las supera obtiene el título de Técnico de la correspondiente profesión.
- *Cursos de Especialización de Grado Medio:* Se accede con el título de Técnico de los ciclos formativos que dan acceso al correspondiente Curso de especialización.
- *Ciclos Formativos de Formación Profesional de Grado Superior:* Se accede con el título de Bachiller, por lo que tiene carácter de enseñanza superior, también se puede acceder con el título de Técnico o Técnico Superior o bien través de una prueba regulada por las Administraciones Educativas. Estas enseñanzas incluyen una fase de formación práctica en los centros de trabajo y el alumnado que las supera obtiene el título de Técnico Superior de la correspondiente profesión.
- *Cursos de Especialización de Grado Superior:* Se accede con el título de Técnico Superior de los ciclos formativos que dan acceso al correspondiente Curso de especialización.

Se facilitan las siguientes precisiones técnicas sobre los datos estadísticos de este capítulo:

- En la tabla D5.1 se recoge la información de centros que imparten y alumnado matriculado en FP, incluyendo la información de Cursos de Especialización para titulados de grado medio y superior, no contenida en las tablas posteriores a excepción de las tablas D5.10 y D5.11.
- En las tablas D5.2, D5.3 y D5.4 se presenta el *número de ciclos impartidos de cada familia profesional*, obteniéndose esta información como suma del número de centros en que se imparte cada ciclo de una familia profesional.
- Las *tasas brutas de escolarización*, que se presentan en la tabla D5.5, se han calculado como la relación entre el total de alumnado de cualquier edad de la enseñanza considerada y la población del grupo de *edad teórica de cursar dicha enseñanza*. Las edades teóricas utilizadas han sido las siguientes: Ciclos Formativos de FP Básica, 15-16 años; Ciclos Formativos de Grado Medio, 16-17 años; Ciclos Formativos de Grado Superior, 18-19 años.
- Se han incluido cuatro tablas referentes al seguimiento del alumnado que accede por primera vez a un ciclo de Formación Profesional. Las tablas D5.12 y D5.13 reflejan la situación al curso siguiente del alumnado que accedió a un grado de FP en el curso 2019-2020, por comunidad autónoma y sexo, y por comunidad autónoma y familia profesional. Y las tablas D5.14 y D5.15 que reflejan la situación en el curso 2021-2022 del alumnado que accedió a un grado de FP en el curso 2017-2018, por comunidad autónoma y sexo, y por comunidad autónoma y familia profesional.
- En el indicador *número de graduados en FP por 10.000 personas de la edad teórica de graduación*, que se presenta en la tabla D5.16, se han utilizado las siguientes edades teóricas de graduación: Técnico (Ciclos Formativos de Grado Medio) 17 años; Técnico Superior (Ciclos Formativos de Grado Superior) 19 años.

Fuentes de información:

- *Estadística de las Enseñanzas no universitarias.* Curso 2021-2022. S.G. de Estadística y Estudios del Ministerio de Educación, Formación Profesional y Deportes.
- *Estadística del Alumnado de Formación Profesional.* Curso 2021-2022. S.G. de Estadística y Estudios del Ministerio de Educación, Formación Profesional y Deportes.
- *Estadística de Seguimiento educativo y rendimiento académico* del alumnado que accede a FP. S.G. de Estadística y Estudios del Ministerio de Educación, Formación Profesional y Deportes.

D5.1. Centros que imparten, alumnado y número medio de alumnos por grupo de Ciclos Formativos de FP

(continúa)

	CENTROS QUE IMPARTEN							
	Total	FP Básica	Grado Medio (1)	Curso especializa- ción GM	Grado Superior (1)	Curso especializa- ción GS	Educación a distancia	
							Grado Medio	Grado Superior
TODOS LOS CENTROS								
TOTAL	3.921	2.105	2.978	53	2.653	143	267	453
Andalucía	866	504	644	9	579	37	35	83
Aragón	115	92	96	2	79	6	13	15
Asturias, Principado de	83	27	64	0	65	0	9	15
Balears, Illes	94	61	79	1	59	3	4	7
Canarias	180	117	128	6	112	7	40	63
Cantabria	65	38	54	2	44	6	10	13
Castilla y León	206	116	164	6	148	13	20	27
Castilla-La Mancha	203	160	155	7	114	11	20	25
Cataluña	463	0	411	0	372	0	31	45
Comunitat Valenciana	457	317	340	7	288	19	0	1
Extremadura	160	113	122	1	94	7	5	13
Galicia	238	142	191	6	175	15	17	36
Madrid, Comunidad de	372	173	263	0	259	1	44	83
Murcia, Región de	154	108	91	1	84	6	11	14
Navarra, Comunidad Foral de	38	25	28	1	28	4	4	8
País Vasco	182	70	117	4	125	7	1	1
Rioja, La	30	27	20	0	17	0	1	1
Ceuta	7	7	6	0	6	1	2	2
Melilla	8	8	5	0	5	0	0	1
CENTROS PÚBLICOS								
TOTAL	2.598	1.714	2.054	53	1.755	143	148	227
Andalucía	575	409	454	9	382	37	12	29
Aragón	77	65	65	2	54	6	9	9
Asturias, Principado de	55	22	45	0	44	0	7	11
Balears, Illes	69	53	61	1	45	3	3	6
Canarias	149	111	113	6	97	7	30	43
Cantabria	39	26	36	2	28	6	8	9
Castilla y León	136	86	111	6	104	13	17	17
Castilla-La Mancha	171	141	134	7	93	11	15	21
Cataluña	276	0	266	0	220	0	1	1
Comunitat Valenciana	321	287	233	7	201	19	0	1
Extremadura	140	111	105	1	75	7	5	13
Galicia	172	121	143	6	132	15	15	29
Madrid, Comunidad de	169	119	127	0	121	1	13	21
Murcia, Región de	108	90	59	1	58	6	5	5
Navarra, Comunidad Foral de	20	14	19	1	18	4	4	7
País Vasco	87	26	59	4	60	7	1	1
Rioja, La	20	19	13	0	12	0	1	1
Ceuta	6	6	6	0	6	1	2	2
Melilla	8	8	5	0	5	0	0	1
CENTROS PRIVADOS								
TOTAL	1.323	391	924	0	898	0	119	226
Andalucía	291	95	190	0	197	0	23	54
Aragón	38	27	31	0	25	0	4	6
Asturias, Principado de	28	5	19	0	21	0	2	4
Balears, Illes	25	8	18	0	14	0	1	1
Canarias	31	6	15	0	15	0	10	20
Cantabria	26	12	18	0	16	0	2	4
Castilla y León	70	30	53	0	44	0	3	10
Castilla-La Mancha	32	19	21	0	21	0	5	4
Cataluña	187	0	145	0	152	0	30	44
Comunitat Valenciana	136	30	107	0	87	0	0	0
Extremadura	20	2	17	0	19	0	0	0
Galicia	66	21	48	0	43	0	2	7
Madrid, Comunidad de	203	54	136	0	138	0	31	62
Murcia, Región de	46	18	32	0	26	0	6	9
Navarra, Comunidad Foral de	18	11	9	0	10	0	0	1
País Vasco	95	44	58	0	65	0	0	0
Rioja, La	10	8	7	0	5	0	0	0
Ceuta	1	1	0	0	0	0	0	0
Melilla	0	0	0	0	0	0	0	0

(1) Enseñanza presencial: régimen ordinario y adultos.

D5.1. Centros que imparten, alumnado y número medio de alumnos por grupo de Ciclos Formativos de FP

(conclusión)

	ALUMNADO						Número medio de alumnos por grupo						
	FP Básica	Grado Medio (1)	Curso especialización GM	Grado Superior (1)	Curso especialización GS	Educación a distancia		FP Básica	Grado Medio (2)	Curso espec. GM	Grado Superior (2)	Curso espec. GS	
						Grado Medio	Grado Superior						
TODOS LOS CENTROS													
TOTAL	75.276	367.248	529	406.441	2.156	52.979	125.423	11,8	19,8	8,8	19,8	11,4	
Andalucía	13.645	72.230	101	75.245	653	2.964	16.118	11,2	22,2	10,1	21,1	13,9	
Aragón	2.647	9.675	16	10.634	79	1.330	3.075	9,0	15,1	8,0	15,8	9,9	
Asturias, Principado de	819	5.874	0	7.956	0	1.414	1.957	11,3	16,4	-	19,0	-	
Balears, Illes	1.994	8.983	6	6.613	49	1.182	1.556	9,0	14,3	6,0	15,6	16,3	
Canarias	3.273	13.179	82	16.363	119	4.211	8.780	10,0	15,9	20,5	19,4	14,9	
Cantabria	796	4.653	8	4.991	55	1.174	1.940	8,5	17,1	4,0	18,5	7,9	
Castilla y León	4.248	15.883	52	17.657	106	1.748	3.298	12,0	16,2	8,7	16,6	7,6	
Castilla-La Mancha	5.013	15.046	49	15.193	155	3.369	4.438	12,3	14,6	7,0	15,0	10,3	
Cataluña	0	66.176	0	65.855	0	20.144	49.453	-	24,9	-	21,4	-	
Comunitat Valenciana	11.620	49.707	63	52.940	294	0	781	12,0	20,5	3,9	21,8	6,7	
Extremadura	2.100	7.577	8	7.506	91	726	1.799	7,7	14,2	4,0	15,4	11,4	
Galicia	4.825	19.765	98	24.094	261	2.860	5.640	10,9	15,5	24,5	17,0	21,8	
Madrid, Comunidad de	12.065	42.020	0	56.801	12	8.200	20.050	15,7	20,8	-	21,8	12,0	
Murcia, Región de	4.495	11.299	4	12.794	121	2.157	2.464	14,3	20,6	4,0	20,3	13,4	
Navarra, Comunidad Foral de	971	4.943	9	4.818	47	392	1.109	9,8	19,4	9,0	19,7	11,8	
País Vasco	4.746	15.734	33	22.747	110	555	1.008	13,0	19,0	8,3	19,0	13,8	
Rioja, La	1.072	2.798	0	2.699	0	200	1.527	12,8	20,4	-	19,0	-	
Ceuta	469	1.015	0	819	4	353	258	15,6	19,2	-	16,6	4,0	
Melilla	478	691	0	716	0	0	172	17,5	18,6	-	19,7	-	
CENTROS PÚBLICOS													
TOTAL	57.025	262.557	529	284.952	2.156	25.175	55.438	11,4	19,1	8,8	19,9	11,4	
Andalucía	10.455	47.839	101	49.068	653	1.284	7.996	10,7	20,3	10,1	21,4	13,9	
Aragón	1.839	6.417	16	6.954	79	950	1.887	9,5	13,7	8,0	15,1	9,9	
Asturias, Principado de	607	4.299	0	6.419	0	1.353	1.806	10,9	15,8	-	19,2	-	
Balears, Illes	1.645	7.305	6	5.432	49	1.117	1.454	8,6	13,8	6,0	15,8	16,3	
Canarias	3.057	12.234	82	14.567	119	3.584	7.229	9,9	15,8	20,5	19,4	14,9	
Cantabria	470	3.281	8	3.646	55	1.028	1.516	8,0	17,0	4,0	17,9	7,9	
Castilla y León	2.718	10.838	52	13.173	106	1.413	2.354	11,1	15,1	8,7	15,8	7,6	
Castilla-La Mancha	4.455	12.707	49	13.483	155	2.577	4.061	12,0	14,5	7,0	15,4	10,3	
Cataluña	0	49.834	0	42.914	0	3.691	8.597	-	25,0	-	22,4	-	
Comunitat Valenciana	10.391	35.661	63	39.614	294	0	781	11,7	20,8	3,9	22,0	6,7	
Extremadura	2.083	6.422	8	6.255	91	726	1.799	7,7	13,9	4,0	15,4	11,4	
Galicia	3.903	15.847	98	19.727	261	2.749	5.333	10,4	14,6	24,5	16,6	21,8	
Madrid, Comunidad de	8.278	24.591	0	34.673	12	2.516	5.385	16,0	22,0	-	23,5	12,0	
Murcia, Región de	3.652	7.996	4	9.032	121	687	1.314	14,0	20,7	4,0	22,3	13,4	
Navarra, Comunidad Foral de	568	3.893	9	3.630	47	392	961	8,9	19,2	9,0	20,3	11,8	
País Vasco	1.345	9.723	33	12.681	110	555	1.008	12,0	18,5	8,3	18,2	13,8	
Rioja, La	654	1.964	0	2.149	0	200	1.527	11,7	19,1	-	18,8	-	
Ceuta	427	1.015	0	819	4	353	258	15,2	19,2	-	16,6	4,0	
Melilla	478	691	0	716	0	0	172	17,5	18,6	-	19,7	-	
CENTROS PRIVADOS													
TOTAL	18.251	104.691	0	121.489	0	27.804	69.985	13,4	21,6	-	19,6	-	
Andalucía	3.190	24.391	0	26.177	0	1.680	8.122	13,1	26,7	-	20,7	-	
Aragón	808	3.258	0	3.680	0	380	1.188	8,0	19,3	-	17,2	-	
Asturias, Principado de	212	1.575	0	1.537	0	61	151	12,7	18,5	-	18,4	-	
Balears, Illes	349	1.678	0	1.181	0	65	102	11,3	17,0	-	14,7	-	
Canarias	216	945	0	1.796	0	627	1.551	12,2	16,6	-	19,3	-	
Cantabria	326	1.372	0	1.345	0	146	424	9,5	17,4	-	20,2	-	
Castilla y León	1.530	5.045	0	4.484	0	335	944	14,2	19,6	-	19,6	-	
Castilla-La Mancha	558	2.339	0	1.710	0	792	377	15,3	15,1	-	12,8	-	
Cataluña	0	16.342	0	22.941	0	16.453	40.856	-	24,7	-	19,7	-	
Comunitat Valenciana	1.229	14.046	0	13.326	0	0	0	14,6	19,9	-	21,2	-	
Extremadura	17	1.155	0	1.251	0	0	0	8,0	15,8	-	15,4	-	
Galicia	922	3.918	0	4.367	0	111	307	13,7	19,3	-	18,6	-	
Madrid, Comunidad de	3.787	17.429	0	22.128	0	5.684	14.665	14,9	19,2	-	19,6	-	
Murcia, Región de	843	3.303	0	3.762	0	1.470	1.150	16,2	20,3	-	16,8	-	
Navarra, Comunidad Foral de	403	1.050	0	1.188	0	0	148	11,4	20,3	-	17,9	-	
País Vasco	3.401	6.011	0	10.066	0	0	0	13,5	19,9	-	20,2	-	
Rioja, La	418	834	0	550	0	0	0	14,9	24,4	-	19,6	-	
Ceuta	42	0	0	0	0	0	0	21,0	-	-	-	-	
Melilla	0	0	0	0	0	0	0	-	-	-	-	-	

(1) Enseñanza presencial: régimen ordinario y adultos.

(2) Sólo se considera el alumnado y los grupos de régimen ordinario, excluyendo el alumnado matriculado exclusivamente para realizar la formación en centros de trabajo.

D5.2. Número de Ciclos Formativos de FP Básica impartidos, por familia profesional (1)

	Actividades Físicas y Deportivas	Administración y Gestión	Agraria	Artes Gráficas	Comercio y Marketing	Edificación y Obra Civil	Electricidad y Electrónica	Fabricación Mecánica	Hostelería y Turismo	Imagen Personal
TOTAL	12	505	238	31	175	36	391	191	243	228
Andalucía	1	117	62	4	18	14	77	42	41	35
Aragón	0	25	11	1	7	1	24	10	12	6
Asturias, Principado de	0	4	1	0	2	0	5	3	3	5
Balears, Illes	4	13	8	1	8	0	9	3	14	7
Canarias	0	24	17	0	14	5	15	5	17	21
Cantabria	0	5	5	1	2	1	6	4	4	4
Castilla y León	0	29	8	0	8	1	27	16	20	16
Castilla-La Mancha	3	37	13	2	12	0	30	8	15	13
Cataluña	-	-	-	-	-	-	-	-	-	-
Comunitat Valenciana	1	85	60	4	30	4	64	25	31	32
Extremadura	0	22	16	2	9	3	13	9	12	7
Galicia	0	27	10	4	12	2	31	12	12	11
Madrid, Comunidad de	0	62	8	6	24	0	42	10	16	24
Murcia, Región de	0	33	6	2	10	0	20	7	14	19
Navarra, Comunidad Foral de	0	4	3	1	3	2	4	5	6	3
País Vasco	0	6	5	2	10	2	17	26	23	20
Rioja, La	1	9	4	0	3	0	5	5	1	3
Ceuta	1	1	1	0	2	1	1	0	1	1
Melilla	1	2	0	1	1	0	1	1	1	1

	Industrias Alimentarias	Informática y Comunicaciones	Instalación y Mantenimiento	Madera, Mueble y Corcho	Marítimo Pesquera	Serv. Socioculturales y a la Cdad.	Textil, Confección y Piel	Transporte y Mantenimiento de Vehículos	Vidrio y Cerámica
TOTAL	27	487	28	77	2	29	23	250	3
Andalucía	8	109	0	15	0	9	3	46	1
Aragón	2	15	1	2	0	0	1	12	0
Asturias, Principado de	0	4	0	0	0	0	0	7	0
Balears, Illes	0	11	2	1	0	0	0	7	0
Canarias	0	15	4	6	0	5	2	13	0
Cantabria	1	5	0	3	0	0	1	5	0
Castilla y León	1	17	0	8	0	0	1	23	0
Castilla-La Mancha	1	47	2	3	0	0	2	14	0
Cataluña	-	-	-	-	-	-	-	-	-
Comunitat Valenciana	4	87	3	5	1	4	6	21	2
Extremadura	5	18	0	5	0	2	0	11	0
Galicia	2	39	2	11	1	2	3	27	0
Madrid, Comunidad de	0	74	0	4	0	0	0	28	0
Murcia, Región de	1	23	1	1	0	0	1	15	0
Navarra, Comunidad Foral de	1	4	0	2	0	0	1	3	0
País Vasco	1	10	12	8	0	6	1	14	0
Rioja, La	0	5	0	2	0	1	1	2	0
Ceuta	0	1	1	0	0	0	0	1	0
Melilla	0	3	0	1	0	0	0	1	0

(1) Cada Ciclo Formativo aparece contabilizado tantas veces como centros lo imparten. Se ha tenido en cuenta la enseñanza presencial.

D5.3. Número de Ciclos Formativos de Grado Medio impartidos, por familia profesional (1) (2)

(continúa)

	Actividades físicas y deportivas	Administración y Gestión	Agraria	Artes Gráficas	Comercio y Marketing	Edificación y Obra Civil	Electricidad y Electrónica (2)	Energía y agua
TOTAL	290	996	248	77	369	52	698	14
Andalucía	68	224	53	11	79	8	148	1
Aragón	7	39	15	2	4	2	26	0
Asturias, Principado de	4	18	3	2	4	0	16	0
Balears, Illes	12	25	8	3	7	2	15	0
Canarias	0	41	18	3	22	5	32	3
Cantabria	5	20	4	1	4	1	12	0
Castilla y León	10	53	11	2	18	2	51	0
Castilla-La Mancha	6	51	12	2	18	1	39	0
Cataluña	74	131	31	9	63	6	69	3
Comunitat Valenciana	29	114	36	7	52	6	76	3
Extremadura	10	41	13	2	13	3	19	0
Galicia	10	60	18	10	27	5	53	1
Madrid, Comunidad de	33	88	5	13	28	2	65	1
Murcia, Región de	8	42	5	2	10	1	24	1
Navarra, Comunidad Foral de	4	10	5	2	4	0	8	1
País Vasco	7	27	7	5	11	6	35	0
Rioja, La	1	10	2	1	3	1	8	0
Ceuta	1	1	1	0	1	1	1	0
Melilla	1	1	1	0	1	0	1	0

(continúa)

	Fabricación Mecánica	Hostelería y Turismo (2)	Imagen Personal	Imagen y Sonido	Industrias Alimentarias	Industrias Extractivas	Informática y Comunicaciones	Instalación y Mantenimiento
TOTAL	300	351	429	75	157	8	645	355
Andalucía	50	70	71	10	25	3	143	53
Aragón	14	14	8	4	7	1	17	14
Asturias, Principado de	11	8	11	1	3	0	5	12
Balears, Illes	1	16	9	3	3	0	19	7
Canarias	9	35	27	3	13	0	22	19
Cantabria	7	5	5	0	2	0	9	4
Castilla y León	18	20	25	1	12	0	25	23
Castilla-La Mancha	11	24	18	2	7	0	34	13
Cataluña	35	48	66	15	34	3	106	52
Comunitat Valenciana	24	36	64	8	11	0	78	51
Extremadura	5	11	16	0	6	0	16	7
Galicia	27	18	27	6	14	0	28	18
Madrid, Comunidad de	16	20	37	15	6	0	93	24
Murcia, Región de	8	7	14	2	4	0	18	5
Navarra, Comunidad Foral de	11	2	5	2	3	1	9	13
País Vasco	50	12	18	1	4	0	18	34
Rioja, La	3	2	4	0	2	0	3	4
Ceuta	0	2	2	1	1	0	1	1
Melilla	0	1	2	1	0	0	1	1

(1) Cada Ciclo Formativo aparece contabilizado tantas veces como centros lo imparten. Se ha tenido en cuenta la enseñanza presencial

(2) No se han incluido los centros que imparten cursos de especialización para titulados de grado medio.

D5.3. Número de Ciclos Formativos de Grado Medio impartidos, por familia profesional (1) (2)

(conclusión)

	Madera, Mueble y Corcho	Marítimo Pesquera	Química	Sanidad	Seguridad y Medio ambiente	Serv. Sociocul- turales y a la Comunidad	Textil, Confección y Piel	Transporte y Manteni- miento de Vehículos (2)	Vidrio y Cerámica
TOTAL	101	48	86	984	21	416	46	576	2
Andalucía	15	7	14	224	2	84	6	103	0
Aragón	4	0	3	26	2	11	1	19	0
Asturias, Principado de	2	2	2	24	0	6	1	16	0
Baleares, Illes	2	2	0	26	1	14	0	10	0
Canarias	7	9	3	44	0	22	4	31	0
Cantabria	2	1	2	15	0	7	1	10	0
Castilla y León	6	0	7	47	2	13	3	41	0
Castilla-La Mancha	3	0	4	55	1	32	1	29	0
Cataluña	12	4	19	140	2	75	9	82	0
Comunitat Valenciana	8	6	9	91	6	45	8	61	2
Extremadura	2	0	1	26	1	17	0	20	0
Galicia	16	8	7	53	0	19	3	45	0
Madrid, Comunidad de	5	0	5	118	2	35	4	55	0
Murcia, Región de	1	3	4	35	2	4	2	18	0
Navarra, Comunidad Foral de	3	0	2	9	0	8	1	3	0
País Vasco	12	6	3	39	0	19	2	26	0
Rioja, La	1	0	1	6	0	3	0	4	0
Ceuta	0	0	0	3	0	1	0	2	0
Melilla	0	0	0	3	0	1	0	1	0

(1) Cada Ciclo Formativo aparece contabilizado tantas veces como centros lo imparten. Se ha tenido en cuenta la enseñanza presencial.

(2) No se han incluido los centros que imparten cursos de especialización para titulados de grado medio.

D5.4. Número de Ciclos Formativos de Grado Superior impartidos, por familia profesional (1) (2)

(continúa)

	Actividades físicas y deportivas	Administración y Gestión	Agraria	Artes Gráficas	Artes y Artesanía	Comercio y Marketing	Edificación y Obra Civil	Electricidad y Electrónica (2)
TOTAL	528	966	161	49	4	624	139	621
Andalucía	111	187	37	8	0	94	32	91
Aragón	12	32	9	1	0	15	4	23
Asturias, Principado de	7	19	3	2	0	10	6	16
Balears, Illes	14	20	3	1	0	10	2	7
Canarias	29	51	9	1	0	30	7	27
Cantabria	6	15	4	1	0	8	3	12
Castilla y León	17	56	10	2	0	25	11	44
Castilla-La Mancha	24	43	9	0	0	26	8	34
Cataluña	92	121	21	8	0	117	12	74
Comunitat Valenciana	37	111	18	3	4	85	13	79
Extremadura	11	28	6	1	0	10	6	17
Galicia	21	67	13	4	0	35	10	52
Madrid, Comunidad de	91	102	5	9	0	86	9	51
Murcia, Región de	22	42	4	1	0	25	3	16
Navarra, Comunidad Foral de	8	12	3	1	0	14	1	9
País Vasco	20	47	5	6	0	29	10	62
Rioja, La	2	10	1	0	0	3	1	5
Ceuta	2	2	1	0	0	1	1	1
Melilla	2	1	0	0	0	1	0	1

(continúa)

	Energía y agua	Fabricación Mecánica	Hostelería y Turismo	Imagen Personal	Imagen y Sonido (2)	Industrias Alimentarias	Informática y Comunicaciones (2)	Instalación y Mantenimiento (2)
TOTAL	107	240	462	230	314	72	1.054	227
Andalucía	13	23	86	36	52	13	205	21
Aragón	5	8	11	6	12	2	32	14
Asturias, Principado de	0	10	10	5	6	1	20	5
Balears, Illes	2	0	12	2	8	1	18	2
Canarias	10	3	42	14	14	5	29	8
Cantabria	2	5	9	6	3	1	12	4
Castilla y León	3	14	28	14	16	7	53	16
Castilla-La Mancha	4	7	26	6	8	6	42	10
Cataluña	12	41	69	37	48	10	159	39
Comunitat Valenciana	14	21	47	30	31	4	114	33
Extremadura	5	2	11	12	6	5	21	3
Galicia	9	18	35	15	18	8	56	18
Madrid, Comunidad de	12	13	35	26	67	2	196	9
Murcia, Región de	3	4	9	6	8	2	30	6
Navarra, Comunidad Foral de	3	7	6	2	2	1	8	8
País Vasco	8	61	19	11	13	2	45	28
Rioja, La	1	3	5	1	0	2	9	3
Ceuta	1	0	1	1	1	0	3	0
Melilla	0	0	1	0	1	0	2	0

(1) Cada Ciclo Formativo aparece contabilizado tantas veces como centros lo imparten. Se ha tenido en cuenta la enseñanza presencial

(2) No se han incluido los centros que imparten cursos de especialización para titulados de grado superior.

D5.4. Número de Ciclos Formativos de Grado Superior impartidos, por familia profesional (1) (2)

(conclusión)

	Madera, Mueble y Corcho	Maritimo Pesquera	Química (2)	Sanidad	Seguridad y Medio ambiente	Serv. Sociocul- turales y a la Comunidad	Textil, Confección y Piel	Transporte y Manteni- miento de Vehículos (2)	Vidrio y Cerámica
TOTAL	38	40	118	1.007	168	892	44	232	2
Andalucía	6	5	13	247	33	196	4	28	0
Aragón	1	0	3	40	7	16	1	10	0
Asturias, Principado de	0	2	2	26	4	13	0	4	0
Baleares, Illes	1	3	1	14	0	18	0	4	0
Canarias	2	8	4	53	12	56	4	11	0
Cantabria	1	0	2	10	3	16	0	4	0
Castilla y León	2	0	7	38	10	31	2	18	0
Castilla-La Mancha	2	0	5	41	9	32	1	14	0
Cataluña	5	3	32	128	23	156	9	39	0
Comunitat Valenciana	3	2	10	98	23	99	7	27	2
Extremadura	2	0	1	29	3	21	1	6	0
Galicia	6	8	10	59	9	43	3	15	0
Madrid, Comunidad de	2	0	12	136	12	103	7	28	0
Murcia, Región de	0	2	3	38	4	25	1	7	0
Navarra, Comunidad Foral de	1	0	1	6	3	8	0	1	0
País Vasco	4	7	11	36	9	44	3	13	0
Rioja, La	0	0	1	6	2	6	1	1	0
Ceuta	0	0	0	1	1	3	0	1	0
Melilla	0	0	0	1	1	6	0	1	0

(1) Cada Ciclo Formativo aparece contabilizado tantas veces como centros lo imparten. Se ha tenido en cuenta la enseñanza presencial.

(2) No se han incluido los centros que imparten cursos de especialización para titulados de grado superior.

D5.5. Tasas brutas de escolarización (1)

	Ciclo Formativo FP Básica	Ciclo Formativo Grado Medio	Ciclo Formativo Grado Superior
AMBOS SEXOS			
TOTAL	7,5	37,0	41,7
Andalucía	6,9	37,5	40,6
Aragón	10,0	36,9	41,1
Asturias, Principado de	4,9	35,9	50,4
Balears, Illes	8,1	37,4	27,3
Canarias	7,2	28,8	35,9
Cantabria	6,9	40,4	45,0
Castilla y León	10,1	37,8	42,2
Castilla-La Mancha	11,1	34,0	34,9
Cataluña	-	39,2	40,0
Comunitat Valenciana	10,5	45,6	50,0
Extremadura	9,9	35,8	35,2
Galicia	10,4	42,8	53,6
Madrid, Comunidad de	8,6	29,9	40,5
Murcia, Región de	12,2	31,3	35,8
Navarra, Comunidad Foral de	6,7	34,6	32,9
País Vasco	11,0	36,4	53,3
Rioja, La	16,2	41,8	42,3
Ceuta	20,3	43,6	36,0
Melilla	20,6	31,4	29,0
HOMBRES			
TOTAL	10,3	41,5	44,5
Andalucía	9,7	40,9	40,0
Aragón	13,8	43,2	47,7
Asturias, Principado de	6,6	38,5	56,4
Balears, Illes	11,0	39,6	28,1
Canarias	10,2	33,2	36,8
Cantabria	9,4	45,3	49,5
Castilla y León	13,6	42,7	49,4
Castilla-La Mancha	15,0	36,0	37,0
Cataluña	-	45,7	42,8
Comunitat Valenciana	14,3	49,1	51,4
Extremadura	14,1	38,4	36,5
Galicia	14,5	48,7	58,4
Madrid, Comunidad de	11,5	33,8	44,6
Murcia, Región de	15,9	34,4	35,8
Navarra, Comunidad Foral de	9,6	41,9	39,0
País Vasco	15,6	46,8	65,3
Rioja, La	21,7	47,0	48,1
Ceuta	26,9	41,7	29,6
Melilla	28,6	32,0	28,3
MUJERES			
TOTAL	4,5	32,1	38,8
Andalucía	4,0	33,8	41,1
Aragón	5,9	30,0	33,9
Asturias, Principado de	3,2	33,1	44,1
Balears, Illes	5,0	34,9	26,5
Canarias	4,0	24,1	35,0
Cantabria	4,2	35,3	40,2
Castilla y León	6,4	32,6	34,7
Castilla-La Mancha	6,9	31,8	32,6
Cataluña	-	32,3	37,0
Comunitat Valenciana	6,5	41,8	48,6
Extremadura	5,5	33,2	33,9
Galicia	6,1	36,6	48,6
Madrid, Comunidad de	5,5	25,9	36,2
Murcia, Región de	8,2	28,0	35,9
Navarra, Comunidad Foral de	3,8	26,5	26,6
País Vasco	6,1	25,5	40,3
Rioja, La	10,5	36,3	36,2
Ceuta	13,5	45,5	42,1
Melilla	12,4	30,8	29,6

(1) Para el cálculo de la tasa bruta de escolarización se ha tenido en cuenta el alumnado de enseñanza presencial: regímenes ordinario y adultos.

D5.6. Distribución porcentual del alumnado de Ciclos Formativos según edad (1)

	16 y menos años	17 años	18 años	19 años	20 años	21 años (2)	22 años	23 años	24 años	25 y más años
Ciclos Formativos de FP Básica										
TOTAL	48,2	32,5	13,2	3,7	1,0	1,5	-	-	-	-
Andalucía	48,5	35,9	12,5	2,7	0,4	0,1	-	-	-	-
Aragón	56,2	29,6	10,3	2,8	0,8	0,3	-	-	-	-
Asturias, Principado de	30,5	37,5	20,0	7,9	2,4	1,6	-	-	-	-
Balears, Illes	51,6	34,0	11,3	2,7	0,4	0,1	-	-	-	-
Canarias	50,3	34,9	12,1	2,3	0,4	0,0	-	-	-	-
Cantabria	50,5	32,9	10,3	3,1	0,9	2,3	-	-	-	-
Castilla y León	43,3	31,5	15,0	5,4	2,1	2,6	-	-	-	-
Castilla-La Mancha	45,6	33,9	14,4	3,7	0,8	1,7	-	-	-	-
Cataluña	-	-	-	-	-	-	-	-	-	-
Comunitat Valenciana	59,8	28,6	8,3	2,1	0,5	0,8	-	-	-	-
Extremadura	52,8	26,5	9,9	3,1	1,5	6,3	-	-	-	-
Galicia	51,4	30,6	12,1	4,0	1,2	0,7	-	-	-	-
Madrid, Comunidad de	38,0	35,6	18,1	5,5	1,2	1,6	-	-	-	-
Murcia, Región de	46,5	30,5	14,3	4,0	1,0	3,7	-	-	-	-
Navarra, Comunidad Foral de	46,2	34,8	15,4	2,8	0,6	0,1	-	-	-	-
País Vasco	42,7	29,3	15,0	5,8	2,4	4,8	-	-	-	-
Rioja, La	49,0	30,6	14,5	3,6	1,0	1,3	-	-	-	-
Ceuta	49,5	32,8	14,9	2,6	0,2	0,0	-	-	-	-
Melilla	53,1	31,4	11,9	3,3	0,0	0,2	-	-	-	-
Ciclos Formativos de Grado Medio										
TOTAL	11,1	21,9	19,9	13,2	7,9	4,9	3,1	2,2	1,6	14,1
Andalucía	10,7	22,0	19,7	13,3	7,9	5,0	3,1	2,3	1,7	14,2
Aragón	9,6	24,0	22,3	14,1	7,6	4,3	2,7	1,7	1,2	12,5
Asturias, Principado de	5,4	14,6	16,4	13,3	9,3	6,7	4,1	3,0	2,5	24,8
Balears, Illes	12,5	23,6	19,4	11,8	6,8	4,4	2,9	2,0	1,4	15,1
Canarias	4,7	17,5	20,8	16,0	10,2	6,8	4,3	2,8	2,0	15,0
Cantabria	7,8	21,1	19,8	13,6	7,7	5,8	3,1	2,5	1,9	16,7
Castilla y León	6,5	17,2	19,9	16,0	9,9	5,9	3,8	2,4	2,0	16,4
Castilla-La Mancha	6,7	16,4	19,6	14,7	9,3	5,9	3,6	2,6	1,9	19,4
Cataluña	21,7	30,3	18,8	9,7	5,2	3,1	2,0	1,3	0,9	6,9
Comunitat Valenciana	10,2	22,0	21,0	11,9	6,8	4,0	2,5	1,9	1,5	18,1
Extremadura	8,4	20,7	20,5	14,3	8,6	4,8	3,2	2,3	1,6	15,6
Galicia	5,2	13,4	17,0	14,6	10,2	6,6	4,2	3,2	2,3	23,3
Madrid, Comunidad de	7,5	19,0	21,1	15,7	10,1	6,2	3,9	2,7	1,9	12,0
Murcia, Región de	6,3	16,3	19,3	15,3	10,1	6,2	4,4	2,8	2,1	17,3
Navarra, Comunidad Foral de	16,0	29,1	22,5	13,0	6,7	3,6	1,7	1,2	0,9	5,3
País Vasco	9,7	22,3	22,5	14,6	7,6	4,8	3,0	1,8	1,4	12,3
Rioja, La	12,1	26,9	22,1	15,3	8,0	3,5	2,4	1,9	1,1	6,8
Ceuta	5,2	11,7	17,0	17,7	11,3	6,7	4,9	3,0	3,3	19,1
Melilla	3,9	9,7	17,5	16,4	8,7	6,8	3,9	4,3	2,6	26,2
Ciclos Formativos de Grado Superior										
TOTAL	-	-	12,6	18,8	16,3	12,4	8,4	5,8	4,3	21,4
Andalucía	-	-	12,9	19,5	16,1	12,2	8,5	6,0	4,5	20,3
Aragón	-	-	10,3	18,3	18,3	13,5	8,9	6,4	4,4	19,8
Asturias, Principado de	-	-	10,8	15,6	14,5	12,9	8,9	6,2	5,1	26,0
Balears, Illes	-	-	12,3	19,4	16,4	12,5	7,4	5,7	4,0	22,5
Canarias	-	-	11,4	18,9	16,4	12,8	9,2	5,9	4,3	21,0
Cantabria	-	-	10,0	16,9	16,4	14,1	8,8	6,3	4,5	23,0
Castilla y León	-	-	8,2	15,5	15,4	13,9	9,5	6,6	5,5	25,3
Castilla-La Mancha	-	-	9,6	17,0	16,6	14,1	9,8	6,6	4,9	21,5
Cataluña	-	-	20,3	23,6	16,6	10,6	6,6	4,4	3,2	14,7
Comunitat Valenciana	-	-	9,2	15,6	14,7	10,7	7,4	5,1	4,0	33,3
Extremadura	-	-	9,1	17,8	18,1	14,8	10,7	6,2	4,5	18,8
Galicia	-	-	10,0	14,9	14,7	12,6	9,5	6,8	4,8	26,7
Madrid, Comunidad de	-	-	12,0	19,3	17,9	14,0	9,5	6,3	4,5	16,5
Murcia, Región de	-	-	10,3	16,9	15,6	12,4	8,8	6,3	5,0	24,7
Navarra, Comunidad Foral de	-	-	18,3	24,4	18,4	12,9	7,8	5,1	3,1	9,9
País Vasco	-	-	12,2	19,0	16,7	12,7	8,6	5,6	3,9	21,3
Rioja, La	-	-	10,1	19,7	18,4	13,9	9,6	6,7	4,5	17,0
Ceuta	-	-	8,8	14,7	14,8	13,3	10,7	5,3	3,7	28,8
Melilla	-	-	10,3	12,4	16,1	14,8	8,9	7,3	5,2	25,0

(1) Para la distribución porcentual del alumnado por edad se ha tenido en cuenta el alumnado de enseñanza presencial: regímenes ordinario y de adultos presencial.

(2) Para el cálculo del portecajes de alumnos de ciclos formativos de FP Básica se incluye en "21 años" los alumnos de 21 y más años

D5.7. Alumnado matriculado en Ciclos Formativos de FP Básica, por familia profesional

(continúa)

	TOTAL	Actividades Físicas y Deportivas	Administración y Gestión	Agraria	Artes Gráficas	Comercio y Marketing	Edificación y Obra Civil	Electricidad y Electrónica	Fabricación Mecánica	Hostelería y Turismo
TOTAL	75.276	216	12.182	4.659	806	4.697	658	9.768	4.815	6.573
Andalucía	13.645	14	2.811	1.335	73	441	252	1.757	979	967
Aragón	2.647	0	513	163	26	153	21	522	191	217
Asturias, Principado de	819	0	94	2	0	51	0	105	93	61
Baleares, Illes	1.994	47	301	154	26	185	0	217	59	318
Canarias	3.273	0	444	342	0	300	77	314	102	405
Cantabria	796	0	90	65	17	27	5	73	73	75
Castilla y León	4.248	0	680	143	0	213	26	629	441	493
Castilla-La Mancha	5.013	64	781	240	44	306	0	722	212	442
Cataluña	-	-	-	-	-	-	-	-	-	-
Comunitat Valenciana	11.620	18	2.081	1.164	80	781	96	1.626	601	831
Extremadura	2.100	0	306	260	36	129	35	225	142	156
Galicia	4.825	0	612	152	87	312	34	663	284	296
Madrid, Comunidad de	12.065	0	1.816	211	263	821	0	1.558	370	954
Murcia, Región de	4.495	0	1.033	124	54	355	0	576	185	357
Navarra, Comunidad Foral de	971	0	85	84	23	72	41	92	141	101
País Vasco	4.746	0	173	110	54	335	33	489	790	754
Rioja, La	1.072	13	255	75	0	96	0	121	123	27
Ceuta	469	29	33	35	0	85	38	39	0	65
Melilla	478	31	74	0	23	35	0	40	29	54

(conclusión)

	Imagen Personal	Industrias Alimentarias	Informática y Comunicaciones	Instalación y Mantenimiento	Madera, Mueble y Corcho	Marítimo Pesquera	Serv. Socioculturales y a la Cdad.	Textil, Confección y Piel	Transporte y Mantenimiento de Vehículos	Vidrio y Cerámica
TOTAL	7.091	496	12.748	625	1.596	44	543	476	7.208	75
Andalucía	842	142	2.425	0	294	0	198	70	1.024	21
Aragón	164	23	297	24	35	0	0	19	279	0
Asturias, Principado de	137	0	86	0	0	0	0	0	190	0
Baleares, Illes	176	0	284	42	21	0	0	0	164	0
Canarias	418	0	284	57	150	0	78	29	273	0
Cantabria	85	5	115	0	44	0	0	13	109	0
Castilla y León	488	19	393	0	123	0	0	15	585	0
Castilla-La Mancha	384	19	1.273	27	19	0	0	31	449	0
Cataluña	-	-	-	-	-	-	-	-	-	-
Comunitat Valenciana	1.002	91	2.259	64	109	27	50	116	570	54
Extremadura	109	82	321	0	82	0	27	0	190	0
Galicia	301	45	970	30	235	17	33	76	678	0
Madrid, Comunidad de	1.559	0	2.783	0	109	0	0	0	1.621	0
Murcia, Región de	581	22	664	23	33	0	0	35	453	0
Navarra, Comunidad Foral de	108	23	93	0	49	0	0	13	46	0
País Vasco	559	25	243	319	235	0	149	37	441	0
Rioja, La	117	0	123	0	32	0	8	22	60	0
Ceuta	38	0	36	39	0	0	0	0	32	0
Melilla	23	0	99	0	26	0	0	0	44	0

D5.8. Alumnado matriculado en Ciclos Formativos de Grado Medio, por familia profesional (1) (2)

(continúa)

	Total	Actividades físicas y deportivas	Administración y Gestión	Agraria	Artes Gráficas	Comercio y Marketing	Edificación y Obra Civil	Electricidad y Electrónica
TOTAL	420.227	15.777	55.465	8.103	3.436	18.654	1.276	29.144
Andalucía	75.194	4.366	11.473	1.822	461	4.297	179	5.401
Aragón	11.005	285	1.774	444	95	250	58	1.022
Asturias, Principado de	7.288	120	715	73	73	216	0	532
Balears, Illes	10.165	630	1.746	217	112	331	52	756
Canarias	17.390	0	1.999	449	93	933	78	950
Cantabria	5.827	158	712	259	40	110	27	443
Castilla y León	17.631	398	2.463	421	101	625	32	1.736
Castilla-La Mancha	18.415	156	2.681	366	56	681	22	1.594
Cataluña	86.320	2.793	10.272	1.162	560	3.755	197	3.728
Comunitat Valenciana	49.707	2.390	6.470	1.022	255	2.792	202	3.466
Extremadura	8.303	403	1.272	385	57	353	45	693
Galicia	22.625	298	2.883	477	411	1.017	63	2.055
Madrid, Comunidad de	50.220	2.920	6.201	218	634	1.941	44	3.343
Murcia, Región de	13.456	342	2.370	195	82	449	38	1.095
Navarra, Comunidad Foral de	5.335	202	551	181	87	205	0	372
País Vasco	16.289	220	1.259	263	278	435	178	1.532
Rioja, La	2.998	39	489	67	41	112	33	322
Ceuta	1.368	26	100	32	0	93	28	62
Melilla	691	31	35	50	0	59	0	42

(continúa)

	Energía y agua	Fabricación Mecánica	Hostelería y Turismo	Imagen Personal	Imagen y Sonido	Industrias Alimentarias	Industrias Extractivas	Informática y Comunicaciones
TOTAL	365	12.723	16.595	19.243	4.358	4.768	213	44.020
Andalucía	33	2.130	3.074	3.389	521	660	50	7.527
Aragón	0	514	334	434	150	114	14	1.014
Asturias, Principado de	0	500	334	389	47	74	0	403
Balears, Illes	0	34	617	341	98	85	0	1.089
Canarias	75	255	1.294	1.195	121	357	0	1.265
Cantabria	0	383	197	242	0	80	0	526
Castilla y León	0	664	721	960	29	242	0	1.348
Castilla-La Mancha	0	356	715	744	59	146	0	2.148
Cataluña	84	1.783	3.148	3.539	1.011	1.140	110	11.399
Comunitat Valenciana	69	958	1.631	2.673	541	466	0	5.355
Extremadura	0	184	307	470	0	94	0	793
Galicia	15	1.237	1.003	957	252	528	0	1.642
Madrid, Comunidad de	40	640	1.441	2.004	1.274	283	0	6.520
Murcia, Región de	20	345	514	585	88	151	0	916
Navarra, Comunidad Foral de	29	452	128	250	60	89	39	401
País Vasco	0	2.158	833	768	54	165	0	1.222
Rioja, La	0	130	80	189	0	63	0	316
Ceuta	0	0	185	77	21	31	0	92
Melilla	0	0	39	37	32	0	0	44

(1) Incluye el alumnado de enseñanza presencial (régimen ordinario y de adultos) y enseñanza a distancia.

(2) No se incluyen los alumnos de cursos de especialización para titulados de grado medio.

D5.8. Alumnado matriculado en Ciclos Formativos de Grado Medio, por familia profesional (1) (2)

(continúa)

	Instalación y Mantenimiento	Madera, Mueble y Corcho	Marítimo Pesquera	Química	Sanidad	Seguridad y Medio ambiente	Serv. Sociocul- turales y a la Comunidad	Textil, Confección y Piel
TOTAL	12.830	2.756	1.595	3.654	107.047	1.811	25.217	1.799
Andalucía	1.834	441	296	639	17.387	65	4.215	196
Aragón	394	68	0	119	2.299	134	654	44
Asturias, Principado de	486	58	62	68	2.212	0	358	46
Balears, Illes	176	36	125	0	2.393	36	784	0
Canarias	404	168	234	76	4.808	0	1.062	154
Cantabria	97	22	33	71	1.491	0	413	28
Castilla y León	778	126	0	231	4.041	94	789	92
Castilla-La Mancha	393	54	0	135	5.393	62	1.305	37
Cataluña	2.194	403	157	960	25.817	279	5.364	468
Comunitat Valenciana	1.949	231	127	387	10.500	424	4.027	251
Extremadura	170	58	0	32	1.738	35	567	0
Galicia	569	469	268	265	4.800	0	1.426	157
Madrid, Comunidad de	1.040	187	0	277	15.390	335	2.193	203
Murcia, Región de	243	23	91	180	4.106	347	333	53
Navarra, Comunidad Foral de	556	95	0	55	982	0	297	23
País Vasco	1.325	302	202	112	2.690	0	1.048	47
Rioja, La	165	15	0	47	470	0	265	0
Ceuta	29	0	0	0	339	0	70	0
Melilla	28	0	0	0	191	0	47	0

(conclusión)

	Transporte y Mantenimiento de Vehículos	Vidrio y Cerámica
TOTAL	29.300	78
Andalucía	4.738	0
Aragón	791	0
Asturias, Principado de	522	0
Balears, Illes	507	0
Canarias	1.420	0
Cantabria	495	0
Castilla y León	1.740	0
Castilla-La Mancha	1.312	0
Cataluña	5.997	0
Comunitat Valenciana	3.443	78
Extremadura	647	0
Galicia	1.833	0
Madrid, Comunidad de	3.092	0
Murcia, Región de	890	0
Navarra, Comunidad Foral de	281	0
País Vasco	1.198	0
Rioja, La	155	0
Ceuta	183	0
Melilla	56	0

(1) Incluye el alumnado de enseñanza presencial (regímenes ordinario y de adultos) y enseñanza a distancia.

(2) No se incluyen los alumnos de cursos de especialización para titulados de grado medio.

D5.9. Alumnado matriculado en Ciclos Formativos de Grado Superior, por familia profesional (1) (2)

(continúa)

	Total	Actividades físicas y deportivas	Administración y Gestión	Agraria	Artes Gráficas	Artes y Artesanía	Comercio y Marketing	Edificación y Obra Civil
TOTAL	531.864	28.839	70.386	9.184	2.611	103	41.521	4.322
Andalucía	91.363	6.313	13.421	1.982	377	0	5.524	955
Aragón	13.709	720	1.771	408	60	0	1.173	120
Asturias, Principado de	9.913	369	958	313	109	0	719	92
Balears, Illes	8.169	732	1.674	103	47	0	432	52
Canarias	25.143	1.364	5.097	651	35	0	1.759	127
Cantabria	6.931	287	822	200	49	0	448	51
Castilla y León	20.955	886	2.448	644	105	0	1.628	197
Castilla-La Mancha	19.631	963	3.008	548	0	0	2.002	189
Cataluña	115.308	5.356	13.879	1.104	347	0	10.155	405
Comunitat Valenciana	53.721	2.434	7.088	1.123	205	103	4.736	421
Extremadura	9.305	511	1.289	296	54	0	696	91
Galicia	29.734	1.032	3.973	747	170	0	2.062	535
Madrid, Comunidad de	76.851	5.529	8.335	322	678	0	6.368	574
Murcia, Región de	15.258	917	2.467	231	48	0	1.212	129
Navarra, Comunidad Foral de	5.927	353	800	200	53	0	764	41
País Vasco	23.755	828	2.624	249	274	0	1.240	294
Rioja, La	4.226	114	535	42	0	0	495	35
Ceuta	1.077	45	142	21	0	0	73	14
Melilla	888	86	55	0	0	0	35	0

(continúa)

	Electricidad y Electrónica	Energía y agua	Fabricación Mecánica	Hostelería y Turismo	Imagen Personal	Imagen y Sonido	Industrias Alimentarias	Informática y Comunicaciones
TOTAL	26.089	3.613	9.732	22.126	9.367	20.312	2.767	74.472
Andalucía	3.588	448	864	4.504	1.550	3.059	351	12.568
Aragón	884	106	311	421	195	782	68	1.952
Asturias, Principado de	773	0	432	492	163	415	36	1.663
Balears, Illes	255	49	0	633	64	315	25	1.276
Canarias	1.179	323	80	1.725	391	535	109	2.185
Cantabria	506	114	188	352	167	82	193	893
Castilla y León	1.629	96	518	898	416	660	267	3.231
Castilla-La Mancha	1.086	250	156	1.015	244	355	160	3.144
Cataluña	3.271	424	1.412	2.868	1.532	4.271	290	16.203
Comunitat Valenciana	3.170	477	705	1.899	1.300	1.745	226	7.096
Extremadura	420	102	80	530	209	401	104	1.454
Galicia	2.078	380	762	1.807	588	1.232	320	4.341
Madrid, Comunidad de	2.847	273	531	2.850	1.665	5.357	139	12.880
Murcia, Región de	823	102	169	687	286	362	107	1.764
Navarra, Comunidad Foral de	638	229	266	237	91	45	33	571
País Vasco	2.567	219	3.156	940	448	658	54	2.405
Rioja, La	309	8	102	207	26	0	285	672
Ceuta	21	13	0	21	32	14	0	83
Melilla	45	0	0	40	0	24	0	91

(1) Incluye el alumnado de enseñanza presencial (régimenes ordinario y de adultos) y enseñanza a distancia.

(2) No se incluyen los alumnos de cursos de especialización para titulados de grado superior.

D5.9. Alumnado matriculado en Ciclos Formativos de Grado Superior, por familia profesional (1) (2)

(continúa)

	Instalación y Mantenimiento	Madera, Mueble y Corcho	Marítimo Pesquera	Química	Sanidad	Seguridad y Medio ambiente	Serv. Sociocul- turales y a la Comunidad	Textil, Confección y Piel
TOTAL	10.842	1.112	1.925	7.504	90.474	8.075	70.671	2.077
Andalucía	1.021	130	339	872	17.723	1.638	12.471	146
Aragón	580	30	0	295	1.793	181	1.354	49
Asturias, Principado de	479	0	95	97	1.198	319	997	0
Balears, Illes	62	20	152	37	737	0	1.365	0
Canarias	190	50	258	140	2.881	338	4.968	134
Cantabria	294	29	0	87	855	75	1.034	0
Castilla y León	773	38	0	401	2.174	271	2.231	74
Castilla-La Mancha	384	17	0	296	2.387	562	2.126	42
Cataluña	1.620	154	207	2.211	27.406	1.252	17.971	432
Comunitat Valenciana	1.513	77	82	608	7.714	1.277	7.790	279
Extremadura	118	27	0	31	1.236	218	1.163	36
Galicia	724	255	395	538	3.070	433	3.347	186
Madrid, Comunidad de	647	67	0	1.019	15.596	773	7.767	487
Murcia, Región de	251	63	98	279	3.087	179	1.589	63
Navarra, Comunidad Foral de	372	33	0	43	293	121	693	0
País Vasco	1.628	122	299	490	1.773	298	2.386	130
Rioja, La	186	0	0	60	301	61	718	19
Ceuta	0	0	0	0	112	40	420	0
Melilla	0	0	0	0	138	39	281	0

(conclusión)

	Transporte y Mantenimiento de Vehículos	Vidrio y Cerámica
TOTAL	13.661	79
Andalucía	1.519	0
Aragón	456	0
Asturias, Principado de	194	0
Balears, Illes	139	0
Canarias	624	0
Cantabria	205	0
Castilla y León	1.370	0
Castilla-La Mancha	697	0
Cataluña	2.538	0
Comunitat Valenciana	1.574	79
Extremadura	239	0
Galicia	759	0
Madrid, Comunidad de	2.147	0
Murcia, Región de	345	0
Navarra, Comunidad Foral de	51	0
País Vasco	673	0
Rioja, La	51	0
Ceuta	26	0
Melilla	54	0

(1) Incluye el alumnado de enseñanza presencial (régimen ordinario y de adultos) y enseñanza a distancia.

(2) No se incluyen los alumnos de cursos de especialización para titulados de grado superior.

D5.10 Distribución del alumnado de Ciclos Formativos de FP según titularidad, por familia profesional (1) (2)

	FP BÁSICA				GRADO MEDIO				GRADO SUPERIOR			
	Centros Públicos	%	Centros Privados	%	Centros Públicos	%	Centros Privados	%	Centros Públicos	%	Centros Privados	%
TOTAL GENERAL	57.025	75,8	18.251	24,2	287.732	68,5	132.495	31,5	340.390	64,0	191.474	36,0
Actividades físicas y deportivas	185	85,6	31	14,4	8.193	51,9	7.584	48,1	15.798	54,8	13.041	45,2
Administración y Gestión	8.137	66,8	4.045	33,2	38.310	69,1	17.155	30,9	51.230	72,8	19.156	27,2
Agraria	4.043	86,8	616	13,2	6.673	82,4	1.430	17,6	7.208	78,5	1.976	21,5
Artes Gráficas	665	82,5	141	17,5	2.637	76,7	799	23,3	2.133	81,7	478	18,3
Artes y Artesanía	0	-	0	-	0	-	0	-	103	100,0	0	-
Comercio y Marketing	3.470	73,9	1.227	26,1	13.029	69,8	5.625	30,2	25.770	62,1	15.751	37,9
Edificación y Obra Civil	507	77,1	151	22,9	1.232	96,6	44	3,4	4.005	92,7	317	7,3
Electricidad y Electrónica	7.222	73,9	2.546	26,1	22.564	77,4	6.580	22,6	20.924	80,2	5.165	19,8
Energía y agua	0	-	0	-	365	100,0	0	-	3.283	90,9	330	9,1
Fabricación Mecánica	3.252	67,5	1.563	32,5	9.681	76,1	3.042	23,9	7.151	73,5	2.581	26,5
Hostelería y Turismo	5.076	77,2	1.497	22,8	14.048	84,7	2.547	15,3	18.303	82,7	3.823	17,3
Imagen Personal	5.616	79,2	1.475	20,8	14.247	74,0	4.996	26,0	7.217	77,0	2.150	23,0
Imagen y Sonido	0	-	0	-	2.468	56,6	1.890	43,4	11.051	54,4	9.261	45,6
Industrias Alimentarias	471	95,0	25	5,0	4.357	91,4	411	8,6	2.451	88,6	316	11,4
Industrias Extractivas	0	-	0	-	160	75,1	53	24,9	0	-	0	-
Informática y Comunicaciones	10.049	78,8	2.699	21,2	33.123	75,2	10.897	24,8	50.447	67,7	24.025	32,3
Instalación y Mantenimiento	421	67,4	204	32,6	10.690	83,3	2.140	16,7	8.700	80,2	2.142	19,8
Madera, Mueble y Corcho	1.342	84,1	254	15,9	2.474	89,8	282	10,2	1.092	98,2	20	1,8
Marítimo Pesquera	44	100,0	0	-	1.462	91,7	133	8,3	1.834	95,3	91	4,7
Química	0	-	0	-	3.435	94,0	219	6,0	6.927	92,3	577	7,7
Sanidad	0	-	0	-	51.840	48,4	55.207	51,6	28.481	31,5	61.993	68,5
Seguridad y Medio ambiente	0	-	0	-	963	53,2	848	46,8	7.429	92,0	646	8,0
Serv. Socioculturales y a la Cdad.	394	72,6	149	27,4	21.053	83,5	4.164	16,5	46.513	65,8	24.158	34,2
Textil, Confección y Piel	410	86,1	66	13,9	1.504	83,6	295	16,4	1.704	82,0	373	18,0
Transporte y Mantenimiento de Vehículos	5.646	78,3	1.562	21,7	23.146	79,0	6.154	21,0	10.557	77,3	3.104	22,7
Vidrio y Cerámica	75	100,0	0	-	78	100,0	0	-	79	100,0	0	-

D5.11. Distribución del alumnado de Ciclos Formativos de FP según sexo, por familia profesional (1) (2)

	FP BÁSICA				GRADO MEDIO				GRADO SUPERIOR			
	Hombres	%	Mujeres	%	Hombres	%	Mujeres	%	Hombres	%	Mujeres	%
TOTAL GENERAL	53.076	70,5	22.200	29,5	230.586	54,9	189.641	45,1	271.906	51,1	259.958	48,9
Actividades físicas y deportivas	189	87,5	27	12,5	12.531	79,4	3.246	20,6	22.681	78,6	6.158	21,4
Administración y Gestión	5.939	48,8	6.243	51,2	22.997	41,5	32.468	58,5	26.436	37,6	43.950	62,4
Agraria	3.752	80,5	907	19,5	6.553	80,9	1.550	19,1	6.732	73,3	2.452	26,7
Artes Gráficas	435	54,0	371	46,0	1.936	56,3	1.500	43,7	1.185	45,4	1.426	54,6
Artes y Artesanía	0	-	0	-	0	-	0	-	55	53,4	48	46,6
Comercio y Marketing	2.252	47,9	2.445	52,1	9.589	51,4	9.065	48,6	21.376	51,5	20.145	48,5
Edificación y Obra Civil	604	91,8	54	8,2	913	71,6	363	28,4	2.797	64,7	1.525	35,3
Electricidad y Electrónica	9.412	96,4	356	3,6	28.092	96,4	1.052	3,6	24.450	93,7	1.639	6,3
Energía y agua	0	-	0	-	346	94,8	19	5,2	3.255	90,1	358	9,9
Fabricación Mecánica	4.676	97,1	139	2,9	12.249	96,3	474	3,7	8.829	90,7	903	9,3
Hostelería y Turismo	3.864	58,8	2.709	41,2	9.973	60,1	6.622	39,9	9.739	44,0	12.387	56,0
Imagen Personal	1.445	20,4	5.646	79,6	2.463	12,8	16.780	87,2	654	7,0	8.713	93,0
Imagen y Sonido	0	-	0	-	3.249	74,6	1.109	25,4	13.442	66,2	6.870	33,8
Industrias Alimentarias	321	64,7	175	35,3	2.030	42,6	2.738	57,4	1.351	48,8	1.416	51,2
Industrias Extractivas	0	-	0	-	193	90,6	20	9,4	0	-	0	-
Informática y Comunicaciones	10.567	82,9	2.181	17,1	40.542	92,1	3.478	7,9	63.806	85,7	10.666	14,3
Instalación y Mantenimiento	609	97,4	16	2,6	12.538	97,7	292	2,3	10.350	95,5	492	4,5
Madera, Mueble y Corcho	1.452	91,0	144	9,0	2.417	87,7	339	12,3	819	73,7	293	26,3
Marítimo Pesquera	43	97,7	1	2,3	1.488	93,3	107	6,7	1.736	90,2	189	9,8
Química	0	-	0	-	1.549	42,4	2.105	57,6	3.298	43,9	4.206	56,1
Sanidad	0	-	0	-	25.216	23,6	81.831	76,4	21.347	23,6	69.127	76,4
Seguridad y Medio ambiente	0	-	0	-	1.665	91,9	146	8,1	4.616	57,2	3.459	42,8
Serv. Socioculturales y a la Cdad.	258	47,5	285	52,5	3.344	13,3	21.873	86,7	9.488	13,4	61.183	86,6
Textil, Confección y Piel	201	42,2	275	57,8	396	22,0	1.403	78,0	395	19,0	1.682	81,0
Transporte y Mantenimiento de Vehículos	7.013	97,3	195	2,7	28.266	96,5	1.034	3,5	13.021	95,3	640	4,7
Vidrio y Cerámica	44	58,7	31	41,3	51	65,4	27	34,6	48	60,8	31	39,2

(1) Incluye el alumnado de enseñanza presencial (régimen ordinario y de adultos) y enseñanza a distancia

(2) Se incluye el alumnado de cursos de especialización para titulados de grado medio y grado superior.

D5.12. Situación al curso siguiente del alumnado que accedió a un grado de FP en el curso 2019-2020, por comunidad autónoma y sexo

	FP Básica			Grado Medio			Grado Superior		
	Matriculado FP Básica	Matriculado otra enseñanza	Sin matrícula	Matriculado Grado Medio	Matriculado otra enseñanza	Sin matrícula	Matriculado Grado Superior	Matriculado otra enseñanza	Sin matrícula
AMBOS SEXOS									
TOTAL	80,5	3,0	16,5	83,8	1,8	14,4	88,8	1,6	9,6
Andalucía	80,5	3,7	15,8	84,2	2,0	13,8	91,1	1,3	7,6
Aragón	81,6	1,1	17,3	81,6	0,8	17,6	87,5	0,8	11,7
Asturias, Principado de	69,2	6,7	24,1	81,5	2,5	16,0	86,7	2,0	11,3
Baleares, Illes	77,9	6,1	16,0	82,7	2,0	15,3	88,9	2,0	9,1
Canarias	76,9	2,8	20,3	76,6	4,1	19,3	84,7	3,0	12,3
Cantabria	78,4	3,1	18,5	84,4	2,1	13,5	85,8	1,3	12,9
Castilla y León	80,2	3,1	16,7	81,5	2,8	15,7	83,7	3,4	12,9
Castilla-La Mancha	82,8	2,8	14,4	86,4	1,9	11,7	91,1	1,4	7,5
Cataluña	-	-	-	84,1	1,3	14,6	88,9	1,3	9,9
Comunitat Valenciana	80,0	2,2	17,8	84,7	1,5	13,8	87,2	1,8	11,0
Extremadura	79,3	4,7	16,0	87,6	1,4	11,0	91,8	1,1	7,1
Galicia	83,9	2,9	13,2	84,0	2,8	13,2	88,4	2,1	9,5
Madrid, Comunidad de	78,1	3,2	18,7	83,5	1,5	15,0	89,4	1,2	9,4
Murcia, Región de	79,8	1,9	18,3	78,5	2,1	19,4	87,4	2,0	10,6
Navarra, Comunidad Foral de	86,2	0,8	13,0	90,0	1,1	8,9	91,5	1,1	7,4
País Vasco	88,1	2,0	9,9	89,5	1,3	9,2	90,6	1,5	7,9
Rioja, La	87,5	1,2	11,3	84,8	1,5	13,7	87,8	1,2	11,0
Ceuta	80,0	6,8	13,2	70,5	3,7	25,8	76,3	2,5	21,2
Melilla	63,7	2,1	34,2	79,3	3,4	17,3	75,7	4,6	19,7
HOMBRES									
TOTAL	80,1	2,9	17,0	82,2	2,0	15,8	87,5	1,6	10,9
Andalucía	79,6	3,7	16,7	81,7	2,2	16,1	89,1	1,4	9,5
Aragón	81,8	1,4	16,8	82,3	0,8	16,9	87,2	0,8	12,0
Asturias, Principado de	68,9	7,2	23,9	79,6	2,8	17,6	85,9	1,9	12,2
Baleares, Illes	77,1	5,8	17,1	80,3	2,4	17,3	86,8	2,6	10,6
Canarias	75,5	3,1	21,4	74,5	4,4	21,1	82,9	3,2	13,9
Cantabria	80,1	2,8	17,1	83,8	2,0	14,2	85,4	1,6	13,0
Castilla y León	80,4	2,8	16,8	80,5	2,6	16,9	83,1	3,4	13,5
Castilla-La Mancha	83,4	2,2	14,4	84,3	2,2	13,5	90,1	1,6	8,4
Cataluña	-	-	-	82,8	1,4	15,8	87,9	1,2	10,9
Comunitat Valenciana	79,2	2,1	18,7	82,6	1,8	15,6	86,0	1,7	12,3
Extremadura	79,2	4,7	16,1	85,1	2,1	12,8	90,0	1,1	8,9
Galicia	84,7	2,2	13,1	82,8	3,0	14,2	87,8	2,0	10,2
Madrid, Comunidad de	77,3	3,3	19,4	82,0	1,5	16,5	87,7	1,3	11,0
Murcia, Región de	78,8	2,1	19,1	76,2	2,5	21,3	85,2	2,1	12,7
Navarra, Comunidad Foral de	88,1	1,0	10,9	88,9	1,1	10,0	90,7	0,9	8,4
País Vasco	88,5	1,7	9,8	89,7	1,1	9,2	90,4	1,5	8,1
Rioja, La	85,2	0,3	14,5	83,4	0,9	15,7	86,3	1,5	12,2
Ceuta	79,7	7,5	12,8	68,6	5,8	25,6	72,1	2,5	25,4
Melilla	60,6	2,2	37,2	73,3	3,4	23,3	65,8	4,6	29,6
MUJERES									
TOTAL	81,4	3,2	15,4	86,0	1,6	12,4	90,3	1,6	8,1
Andalucía	82,5	3,8	13,7	87,3	1,7	11,0	93,1	1,2	5,7
Aragón	81,2	0,3	18,5	80,6	0,8	18,6	88,0	0,8	11,2
Asturias, Principado de	70,1	5,3	24,6	84,0	1,9	14,1	87,6	2,1	10,3
Baleares, Illes	80,0	6,9	13,1	86,1	1,4	12,5	91,5	1,2	7,3
Canarias	80,2	2,2	17,6	79,5	3,9	16,6	86,6	2,9	10,5
Cantabria	74,0	4,0	22,0	85,1	2,2	12,7	86,3	1,1	12,6
Castilla y León	79,8	3,7	16,5	82,8	3,0	14,2	84,4	3,4	12,2
Castilla-La Mancha	81,5	4,0	14,5	89,4	1,4	9,2	92,2	1,3	6,5
Cataluña	-	-	-	86,1	1,1	12,8	90,0	1,4	8,6
Comunitat Valenciana	81,8	2,5	15,7	87,6	1,0	11,4	88,6	1,8	9,6
Extremadura	79,6	4,5	15,9	90,5	0,7	8,8	94,1	1,1	4,9
Galicia	82,4	4,1	13,5	85,8	2,4	11,8	89,3	2,1	8,7
Madrid, Comunidad de	79,8	2,8	17,4	85,5	1,5	13,1	91,3	1,1	7,6
Murcia, Región de	81,8	1,7	16,5	81,4	1,7	16,9	89,7	2,0	8,3
Navarra, Comunidad Foral de	81,7	0,6	17,7	91,6	1,2	7,2	92,7	1,4	5,9
País Vasco	87,2	2,8	10,0	89,1	1,6	9,3	91,0	1,5	7,5
Rioja, La	92,2	3,0	4,8	86,7	2,3	11,0	89,6	0,9	9,5
Ceuta	80,6	5,5	13,9	72,5	1,5	26,0	79,5	2,6	17,9
Melilla	69,8	2,1	28,1	87,5	3,1	9,4	85,4	4,5	10,2

D5.13. Situación al curso siguiente del alumnado que accedió a un grado de FP en el curso 2019-2020, por familia profesional

	FP Básica			Grado Medio			Grado Superior		
	Matriculado FP Básica	Matriculado otra enseñanza	Sin matrícula	Matriculado Grado Medio	Matriculado otra enseñanza	Sin matrícula	Matriculado Grado Superior	Matriculado otra enseñanza	Sin matrícula
TOTAL	80,5	3,0	16,5	83,8	1,8	14,4	88,8	1,6	9,6
Actividades físicas y Deportivas	90,0	1,4	8,6	92,3	1,2	6,5
Administración y Gestión	83,1	2,5	14,4	80,5	2,6	16,9	88,4	1,4	10,2
Agraria	80,3	2,1	17,6	83,7	1,2	15,1	88,3	1,1	10,6
Artes Gráficas	84,7	1,6	13,7	84,1	3,3	12,6	85,6	2,6	11,8
Artes y Artesanía	74,0	4,0	22,0
Comercio y Marketing	82,5	2,8	14,7	82,5	2,0	15,5	88,7	1,6	9,7
Edificación y Obra Civil	73,4	4,3	22,3	76,6	3,8	19,6	73,2	4,3	22,5
Electricidad y Electrónica	80,8	2,8	16,4	79,3	2,3	18,4	84,0	1,9	14,1
Energía y agua	76,4	0,8	22,8	85,7	1,1	13,2
Fabricación Mecánica	81,3	2,2	16,5	83,3	1,5	15,2	85,7	1,3	13,0
Hostelería y Turismo	80,9	2,7	16,4	79,2	2,3	18,5	84,4	2,1	13,5
Imagen Personal	75,9	3,3	20,8	78,7	2,4	18,9	86,8	1,7	11,5
Imagen y Sonido	84,5	2,2	13,3	90,7	1,6	7,7
Industrias Alimentarias	83,3	3,3	13,4	77,7	1,7	20,6	82,5	1,9	15,6
Industrias Extractivas
Informática y Comunicaciones	80,9	3,9	15,2	86,4	1,9	11,7	87,6	1,8	10,6
Instalación y Mantenimiento	84,4	2,4	13,2	79,0	1,7	19,3	85,7	1,7	12,6
Madera, Mueble y Corcho	77,8	2,7	19,5	75,4	2,1	22,5	75,0	3,4	21,7
Marítimo Pesquera	84,8	2,1	13,1	87,9	0,9	11,2
Química	83,3	3,9	12,8	88,4	2,0	9,6
Sanidad	89,3	1,1	9,6	91,7	1,6	6,7
Seguridad y Medio ambiente	93,5	1,8	4,7	83,8	3,3	12,9
Serv. Socioculturales y a la Cdad.	79,6	3,8	16,6	89,8	0,9	9,3	92,8	1,2	6,0
Textil, Confección y Piel	83,5	2,9	13,6	82,0	1,9	16,1	83,0	2,6	14,4
Transporte y Mantenimiento de Vehículos	76,9	3,7	19,4	80,5	1,7	17,8	88,0	1,2	10,8
Vidrio y Cerámica

(..) Dato no disponible o con falta de representatividad.

D5.14. Situación en el curso 2021-2022 del alumnado que accedió a un grado de FP en el curso 2017-2018, por comunidad autónoma y sexo

	FP Básica			Grado Medio			Grado Superior		
	Terminan 4 años anteriores	Matriculados sistema educ.	Sin matrícula	Terminan 4 años anteriores	Matriculados sistema educ.	Sin matrícula	Terminan 4 años anteriores	Matriculados sistema educ.	Sin matrícula
AMBOS SEXOS									
TOTAL	50,6	8,2	41,2	64,3	7,0	28,6	75,3	6,6	18,1
Andalucía	51,5	6,7	41,8	65,6	6,9	27,5	81,2	5,7	13,1
Aragón	56,5	3,7	39,8	61,7	7,3	31,0	71,3	6,7	22,0
Asturias, Principado de	38,2	13,4	48,4	63,3	7,9	28,8	69,7	9,6	20,7
Baleares, Illes	56,0	8,9	35,1	64,6	6,1	29,3	75,7	6,2	18,1
Canarias	46,4	8,9	44,7	56,1	8,5	35,4	72,8	7,0	20,2
Cantabria	53,8	6,2	40,0	66,0	8,2	25,8	70,8	7,1	22,1
Castilla y León	49,0	9,0	42,0	59,7	8,4	31,9	67,1	9,2	23,7
Castilla-La Mancha	49,5	10,3	40,2	62,8	8,3	28,9	72,8	7,8	19,4
Cataluña	-	-	-	63,1	6,4	30,5	74,1	6,5	19,5
Comunitat Valenciana (1)	53,9	6,6	39,5	66,4	5,6	28,0	70,9	6,8	22,3
Extremadura	55,7	7,6	36,8	75,5	4,2	20,3	82,8	4,6	12,6
Galicia	59,7	7,4	32,9	69,1	8,0	22,9	77,4	7,1	15,5
Madrid, Comunidad de	38,5	12,8	48,7	61,1	8,6	30,2	74,8	6,8	18,4
Murcia, Región de	52,3	4,5	43,2
Navarra, Comunidad Foral de	61,5	4,2	34,3	76,1	4,9	19,1	78,1	6,8	15,2
País Vasco	61,3	7,3	31,4	73,7	5,2	21,0	81,1	5,0	14,0
Rioja, La	59,5	3,9	36,7	65,8	6,6	27,7	72,5	6,3	21,2
Ceuta	26,8	25,5	47,7	34,2	19,5	46,3	57,1	10,8	32,1
Melilla	27,0	11,3	61,7	53,4	9,7	36,9	62,2	7,7	30,1
HOMBRES									
TOTAL	50,5	7,5	42,0	60,1	7,6	32,3	71,5	7,4	21,0
Andalucía	51,2	5,9	42,9	60,2	7,7	32,0	76,0	7,7	16,3
Aragón	56,0	3,6	40,4	59,0	6,9	34,1	67,6	7,7	24,7
Asturias, Principado de	37,9	12,6	49,4	57,4	9,2	33,4	66,8	10,3	22,9
Baleares, Illes	57,2	8,8	34,0	62,1	5,6	32,4	70,6	6,7	22,7
Canarias	47,5	7,9	44,6	52,6	8,4	39,0	69,7	7,3	23,1
Cantabria	50,6	6,2	43,2	60,3	9,5	30,3	64,8	8,6	26,6
Castilla y León	48,6	8,5	42,9	55,3	9,1	35,6	64,8	10,0	25,2
Castilla-La Mancha	48,8	8,7	42,4	58,7	8,5	32,8	69,6	8,0	22,4
Cataluña	-	-	-	58,6	7,0	34,3	70,5	7,0	22,5
Comunitat Valenciana (1)	54,4	5,7	39,9	61,3	6,3	32,4	67,2	7,5	25,3
Extremadura	54,2	6,3	39,5	70,6	4,7	24,7	78,5	5,7	15,8
Galicia	60,0	7,1	32,8	64,5	9,1	26,4	73,8	7,8	18,4
Madrid, Comunidad de	37,5	12,1	50,4	57,4	9,4	33,2	71,4	7,1	21,6
Murcia, Región de	52,1	3,9	44,0
Navarra, Comunidad Foral de	59,8	4,0	36,1	72,9	5,4	21,7	75,7	8,0	16,3
País Vasco	61,9	6,9	31,2	71,8	6,4	21,8	79,3	5,1	15,6
Rioja, La	57,1	4,6	38,3	61,3	7,3	31,4	70,1	6,9	22,9
Ceuta	24,1	27,6	48,2	25,9	23,0	51,1	49,2	10,2	40,6
Melilla	27,3	10,8	61,9	49,4	11,0	39,6	60,6	6,1	33,3
MUJERES									
TOTAL	51,0	9,9	39,1	70,2	6,2	23,7	79,7	5,7	14,6
Andalucía	52,3	9,0	38,7	72,4	5,9	21,7	86,2	3,8	9,9
Aragón	57,7	3,8	38,5	65,7	8,0	26,2	77,0	5,3	17,7
Asturias, Principado de	39,1	15,7	45,2	70,9	6,3	22,8	73,1	8,7	18,2
Baleares, Illes	53,8	9,0	37,1	68,3	6,9	24,8	81,7	5,6	12,7
Canarias	43,7	11,2	45,1	61,1	8,6	30,3	76,0	6,8	17,2
Cantabria	60,2	6,0	33,8	73,6	6,5	19,9	77,9	5,3	16,8
Castilla y León	49,8	10,2	40,0	65,5	7,4	27,1	70,1	8,1	21,8
Castilla-La Mancha	51,0	14,3	34,7	68,4	8,0	23,6	76,6	7,6	15,8
Cataluña	-	-	-	69,4	5,6	25,0	78,1	5,8	16,0
Comunitat Valenciana (1)	52,9	8,6	38,5	73,1	4,7	22,2	75,1	6,0	18,9
Extremadura	59,6	10,9	29,6	81,5	3,6	14,9	87,3	3,5	9,2
Galicia	58,8	8,0	33,2	75,8	6,4	17,8	81,5	6,3	12,2
Madrid, Comunidad de	40,7	14,2	45,1	66,1	7,6	26,3	79,0	6,5	14,6
Murcia, Región de
Navarra, Comunidad Foral de	65,8	4,5	29,7	81,5	3,9	14,6	81,7	4,8	13,5
País Vasco	59,8	8,2	32,1	77,3	3,2	19,5	83,9	4,7	11,4
Rioja, La	64,2	2,3	33,5	71,8	5,5	22,7	75,2	5,5	19,3
Ceuta	33,3	20,3	46,4	40,7	16,7	42,5	62,6	11,2	26,2
Melilla	26,4	12,5	61,1	58,7	7,9	33,3	63,9	9,5	26,5

(1) La información tiene representatividad limitada para esta comunidad autónoma.

(..) Dato no disponible o con falta de representatividad.

D5.15. Situación en el curso 2021-2022 del alumnado que accedió a un grado de FP en el curso 2017-2018, por familia profesional

	FP Básica			Grado Medio			Grado Superior		
	Terminan 4 años anteriores	Matriculados sistema educ.	Sin matrícula	Terminan 4 años anteriores	Matriculados sistema educ.	Sin matrícula	Terminan 4 años anteriores	Matriculados sistema educ.	Sin matrícula
TOTAL	50,6	8,2	41,2	64,3	7,0	28,6	75,3	6,6	18,1
Actividades físicas y Deportivas	74,1	5,9	20,0	82,7	4,6	12,8
Administración y Gestión	54,4	8,3	37,3	59,3	8,1	32,5	73,0	6,6	20,4
Agraria	51,9	5,3	42,8	65,2	5,2	29,7	75,4	5,0	19,6
Artes Gráficas	53,9	13,7	32,4	62,9	8,7	28,4	69,5	7,2	23,3
Artes y Artesanía
Comercio y Marketing	52,2	9,0	38,9	63,1	6,6	30,3	73,0	7,2	19,8
Edificación y Obra Civil	45,4	7,1	47,5	52,5	7,0	40,5	54,9	10,9	34,3
Electricidad y Electrónica	49,1	7,8	43,0	56,4	8,3	35,3	67,6	8,1	24,2
Energía y agua	62,9	9,0	28,2
Fabricación Mecánica	52,5	7,2	40,3	62,8	6,2	30,9	68,5	5,6	25,9
Hostelería y Turismo	52,6	7,0	40,5	54,5	7,5	38,0	69,8	7,3	22,9
Imagen Personal	42,9	11,2	45,9	60,5	6,1	33,3	75,3	5,0	19,7
Imagen y Sonido	70,0	7,0	23,0	77,8	6,6	15,7
Industrias Alimentarias	54,2	4,2	41,5	64,3	5,7	30,0	69,3	5,8	24,9
Industrias Extractivas	60,7	5,4	33,9
Informática y Comunicaciones	52,0	9,9	38,0	62,9	10,0	27,2	65,1	12,3	22,6
Instalación y Mantenimiento	49,1	10,9	40,0	56,9	8,1	35,1	71,5	6,3	22,3
Madera, Mueble y Corcho	47,5	5,8	46,7	52,0	7,6	40,4	59,0	7,7	33,3
Marítimo Pesquera	68,3	6,4	25,3	78,5	5,5	16,1
Química	62,3	12,3	25,4	75,6	8,0	16,4
Sanidad	76,9	5,2	17,9	82,3	5,7	11,9
Seguridad y Medio ambiente	84,4	1,3	14,3	70,9	7,5	21,6
Serv. Socioculturales y a la Cdad.	65,9	3,8	30,3	74,9	5,5	19,7	85,3	4,0	10,7
Textil, Confección y Piel	48,5	9,1	42,4	60,9	7,0	32,2	65,4	8,1	26,5
Transporte y Mantenimiento de Vehículos	45,8	6,4	47,8	55,9	6,3	37,9	74,7	4,4	20,9
Vidrio y Cerámica

(..) Dato no disponible o con falta de representatividad.

D5.16 Número de graduados en FP por 10.000 personas de la edad teórica de graduación, por familia profesional (1)

(continúa)

Total	Actividades físicas y deportivas	Administración y Gestión	Agraria	Artes Gráficas	Artes y Artesanías	Comercio y Marketing	Edificación y Obra Civil	Electricidad y Electrónica	Energía y agua	Fabricación Mecánica	Hostelería y Turismo	Imagen Personal	
TÉCNICO (2)													
TOTAL	2.548	108	298	48	21	-	119	6	147	2	74	89	115
Andalucía	2.491	194	323	62	15	-	148	4	145	1	64	100	111
Aragón	2.495	107	323	94	31	-	76	12	228	0	107	70	117
Asturias, Principado de	2.643	51	233	27	22	-	72	0	156	0	163	75	126
Balears, Illes	2.424	177	386	41	28	-	89	4	135	0	6	129	71
Canarias	2.129	0	220	50	10	-	127	5	101	7	29	143	135
Cantabria	2.866	93	359	102	33	-	51	16	185	0	181	63	158
Castilla y León	2.305	64	266	65	12	-	86	0	194	0	95	77	124
Castilla-La Mancha	2.291	41	288	44	9	-	90	2	165	0	36	97	89
Cataluña	3.032	24	306	36	19	-	129	7	104	2	53	80	122
Comunitat Valenciana	2.926	174	374	57	13	-	168	10	154	3	41	77	140
Extremadura	2.506	140	381	125	20	-	130	12	143	0	68	81	150
Galicia	2.765	53	301	58	45	-	145	5	230	0	155	126	120
Madrid, Comunidad de	2.034	161	227	6	27	-	86	0	125	2	23	55	85
Murcia, Región de	2.433	80	350	30	12	-	72	7	152	4	60	91	98
Navarra, Comunidad Foral de	2.470	72	278	115	40	-	94	0	149	15	200	52	122
País Vasco	2.505	16	183	37	44	-	70	26	211	0	354	117	120
Rioja, La	2.575	32	410	35	38	-	112	30	266	0	124	68	159
Ceuta	2.685	77	138	69	0	-	267	95	112	0	0	318	120
Mejilla	2.104	191	73	164	0	-	200	0	100	0	0	109	128
TÉCNICO SUPERIOR (3)													
TOTAL	3.377	232	424	59	18	1	243	23	162	18	65	136	66
Andalucía	3.401	299	454	76	13	0	176	26	124	14	27	155	65
Aragón	2.968	211	382	93	23	0	195	26	188	25	66	93	53
Asturias, Principado de	3.611	190	407	89	21	0	229	40	284	0	152	181	73
Balears, Illes	2.024	241	341	30	18	0	95	14	56	12	0	127	26
Canarias	3.392	228	619	77	6	0	258	12	125	52	8	264	52
Cantabria	3.618	222	467	81	28	0	197	37	211	37	79	147	81
Castilla y León	2.876	151	371	100	9	0	171	20	233	12	67	108	63
Castilla-La Mancha	2.557	183	363	89	0	0	202	27	139	23	25	134	40
Cataluña	4.092	259	438	42	18	0	336	16	123	17	60	105	67
Comunitat Valenciana	3.190	174	426	62	10	6	288	16	155	17	35	99	75
Extremadura	2.603	158	407	104	16	0	168	25	104	17	36	89	78
Galicia	3.778	178	517	101	19	0	228	37	257	33	80	236	76
Madrid, Comunidad de	3.321	287	330	11	37	0	272	25	141	8	22	121	75
Murcia, Región de	2.994	198	458	50	4	0	235	16	160	15	32	111	66
Navarra, Comunidad Foral de	2.426	111	330	95	26	0	323	15	238	70	131	102	33
País Vasco	4.180	160	455	40	43	0	236	44	455	28	555	165	83
Rioja, La	2.978	123	453	26	0	0	240	29	165	0	126	155	39
Ceuta	2.399	99	350	0	0	0	171	18	63	0	0	72	81
Mejilla	1.817	81	73	0	0	0	114	0	147	0	0	106	0

(1) Incluye el alumnado de enseñanza presencial (régimen ordinario y de adultos) y enseñanza a distancia.

(2) No se incluye el alumnado de cursos de especialización para titulados de grado medio.

(3) No se incluye el alumnado de cursos de especialización para titulados de grado superior.

D5.16. Número de graduados en FP por 10.000 personas de la edad teórica de graduación, por familia profesional (1)
 (conclusión)

	Ima- gen y Soni- do	Indus- trias Alimen- tarias	Indus- trias Extrac- tivas	Informá- tica y Comuni- caciones	Instala- ción y Manteni- miento	Madera, Mueble y Corcho	Mari- timo Pes- quera	Quí- mica	Sani- dad	Seguri- dad y Medio ambien- te	Serv. Socio- culturales y a la Cdad.	Textil, Confec- ción y Piel	Transpor- te y Mante- nimiento de Vehicu- los	Vidrio y Cera- mica
TÉCNICO (2)														
TOTAL	29	26	1	238	74	14	10	20	768	13	162	10	157	0
Andalucía	18	20	1	205	56	11	9	17	698	2	148	5	133	0
Aragón	43	23	4	222	96	13	0	23	546	49	134	9	169	0
Asturias, Principado de	21	22	0	115	153	20	20	25	1.036	0	108	16	182	0
Balears, Illes	24	22	0	265	33	11	22	0	662	15	183	0	123	0
Canarias	13	33	0	143	56	15	26	9	713	0	128	12	154	0
Cantabria	0	49	0	252	63	5	12	28	806	0	197	16	194	0
Castilla y León	4	33	0	171	108	16	0	28	606	8	119	11	218	0
Castilla-La Mancha	9	19	0	241	54	4	0	21	732	15	162	5	167	0
Cataluña	38	33	4	334	68	11	6	34	1.234	5	197	16	171	0
Comunitat Valenciana	32	21	0	304	102	10	9	20	722	29	275	16	173	3
Extremadura	0	37	0	230	54	9	0	5	561	9	168	0	182	0
Galicia	38	63	0	182	57	48	38	26	662	0	167	21	226	0
Madrid, Comunidad de	63	12	0	251	30	6	0	9	628	14	99	8	118	0
Murcia, Región de	13	27	0	135	34	4	9	28	922	116	56	13	119	0
Navarra, Comunidad Foral de	29	32	19	178	275	54	0	18	413	0	173	0	142	0
País Vasco	10	24	0	189	219	40	35	18	444	0	180	1	166	0
Rioja, La	0	65	0	198	177	3	0	44	464	0	213	0	136	0
Ceuta	77	0	0	275	34	0	0	0	534	0	207	0	361	0
Melilla	36	0	0	173	55	0	0	0	610	0	91	0	173	0
TÉCNICO SUPERIOR (3)														
TOTAL	137	15	0	353	88	6	15	49	637	25	501	13	92	0
Andalucía	119	13	0	321	59	4	12	32	814	17	521	4	56	0
Aragón	177	16	0	362	140	5	0	59	398	22	313	11	110	0
Asturias, Principado de	158	19	0	420	213	0	33	44	568	51	371	0	69	0
Balears, Illes	92	7	0	250	12	0	38	12	234	0	390	0	30	0
Canarias	94	10	0	232	36	7	46	19	415	37	695	15	83	0
Cantabria	26	57	0	340	92	7	0	48	746	15	579	0	121	0
Castilla y León	110	26	0	312	133	2	0	47	351	13	326	14	236	0
Castilla-La Mancha	61	26	0	289	83	3	0	27	395	27	328	2	89	0
Cataluña	145	11	0	408	71	6	10	96	1.020	19	710	13	102	0
Comunitat Valenciana	103	14	0	329	115	3	11	39	547	53	496	14	99	4
Extremadura	89	37	0	301	59	9	0	6	472	0	329	17	80	0
Galicia	141	27	0	419	100	24	63	76	508	33	500	19	107	0
Madrid, Comunidad de	278	6	0	484	43	3	0	38	582	24	415	24	97	0
Murcia, Región de	77	29	0	234	71	3	15	51	715	10	375	14	55	0
Navarra, Comunidad Foral de	22	17	0	159	191	14	0	22	159	49	305	0	17	0
País Vasco	112	9	0	325	301	20	55	78	345	32	493	24	121	0
Rioja, La	0	87	0	333	197	0	0	84	333	26	476	19	65	0
Ceuta	9	0	0	126	135	0	0	0	234	0	997	0	45	0
Melilla	41	0	0	155	65	0	0	0	253	0	611	0	171	0

(1) Incluye el alumnado de enseñanza presencial (régimen ordinario y de adultos) y enseñanza a distancia.

(2) No se incluye el alumnado de cursos de especialización para titulados de grado medio.

(3) No se incluye el alumnado de cursos de especialización para titulados de grado superior.

D5.17. Distribución porcentual del alumnado por familia profesional

Ciclos Formativos de FP Básica

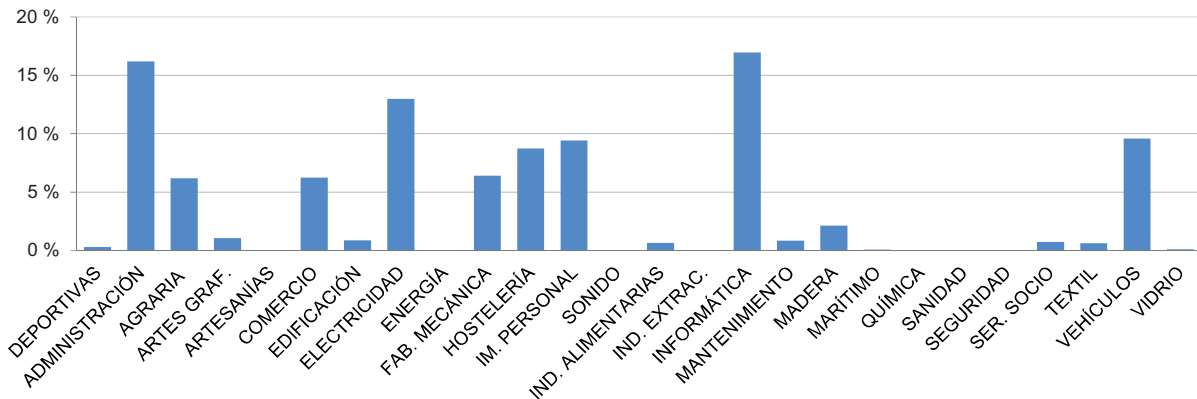

Ciclos Formativos de Grado Medio

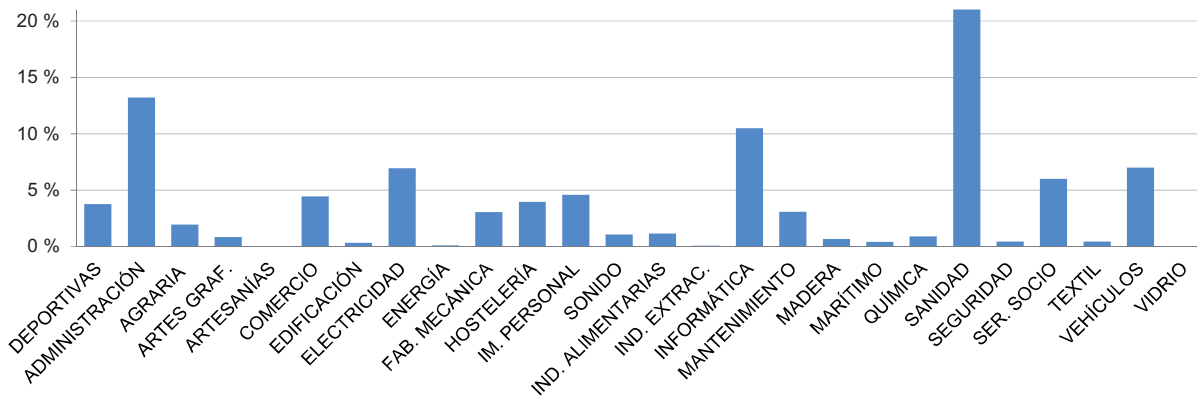

Ciclos Formativos de Grado Superior

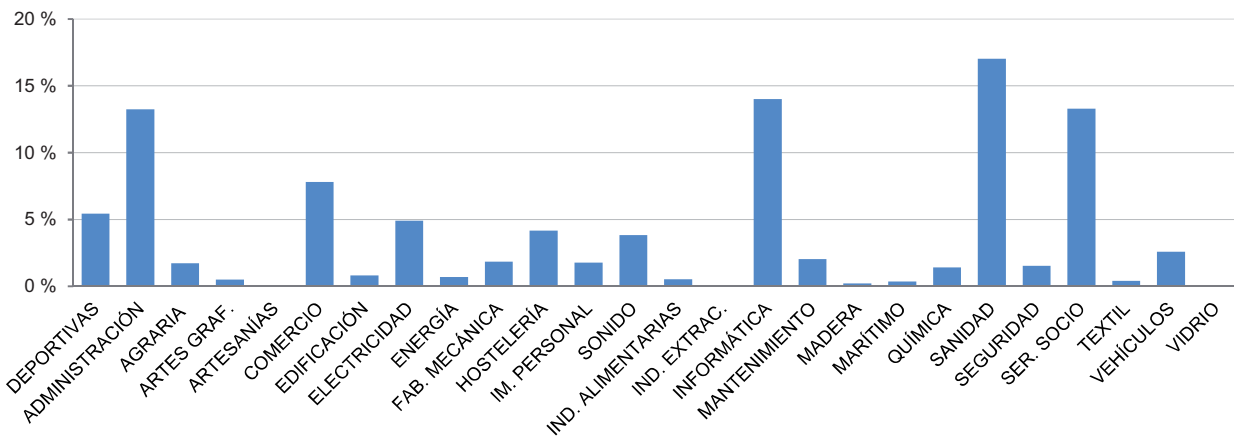

AGRARIA	Actividades Agrarias/Agraria	INFORMÁTICA	Informática/Informática y Comunicaciones
DEPORTIVAS	Actividades Físicas y Deportivas	MADERA	Madera y Mueble/Mad. Mueble y Corcho
MARÍTIMO	Actividades Marítimo-Pesqueras	MANT. PROC.	Mant. y Serv. a la Producción/Inst. y Mant.
ADMINISTRACIÓN	Administración/Administración y gestión	VEHÍCULOS	Mantenim. de Vehículos Autopropulsados
ARTES GRAF.	Artes Gráficas	QUÍMICA	Química
COMERCIO	Comercio y Marketing	SANIDAD	Sanidad
SONIDO	Comunic. Imagen y Sonido/Imagen y Sonido	SER. SOCIO	Servicios Socioculturales y a la Comunidad
EDIFICACIÓN	Edificación y Obra Civil	TEXTIL	Textil, Confección y Piel
ELECTRICIDAD	Electricidad y Electrónica	VIDRIO	Vidrio y Cerámica
FAB. MECÁNICA	Fabricación Mecánica	ARTESANÍAS	Artes y Artesanías
HOSTELERÍA	Hostelería y Turismo	ENERGÍA	Energía y Agua
IM. PERSONAL	Imagen Personal	SEGURIDAD	Seguridad y medio ambiente
ALIMENTARIAS	Industrias Alimentarias	IND. EXTRAC.	Industrias Extractivas

D5.18. Distribución porcentual del alumnado según sexo, por familia profesional

Ciclos Formativos de FP Básica

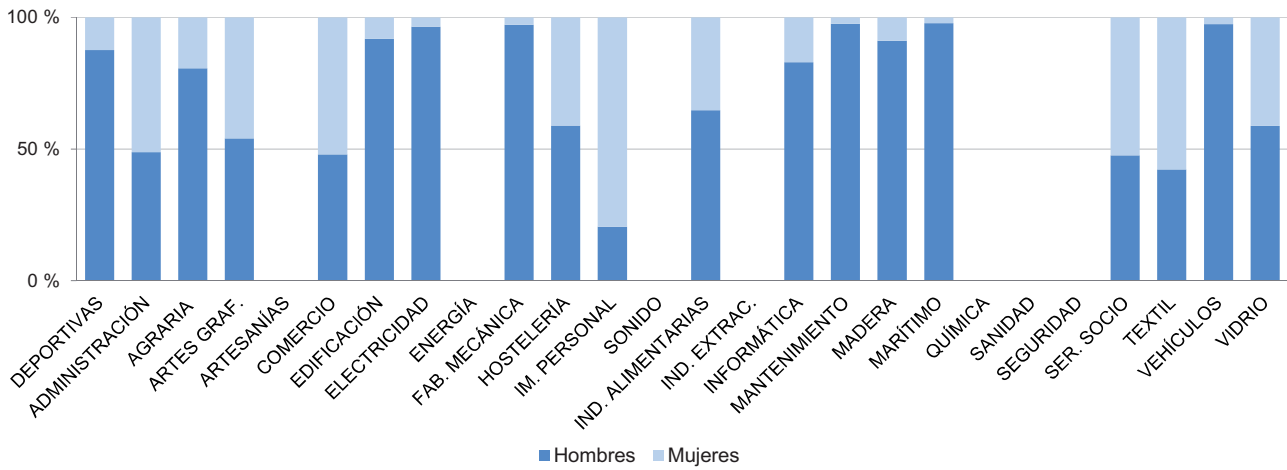

Ciclos Formativos de Grado Medio

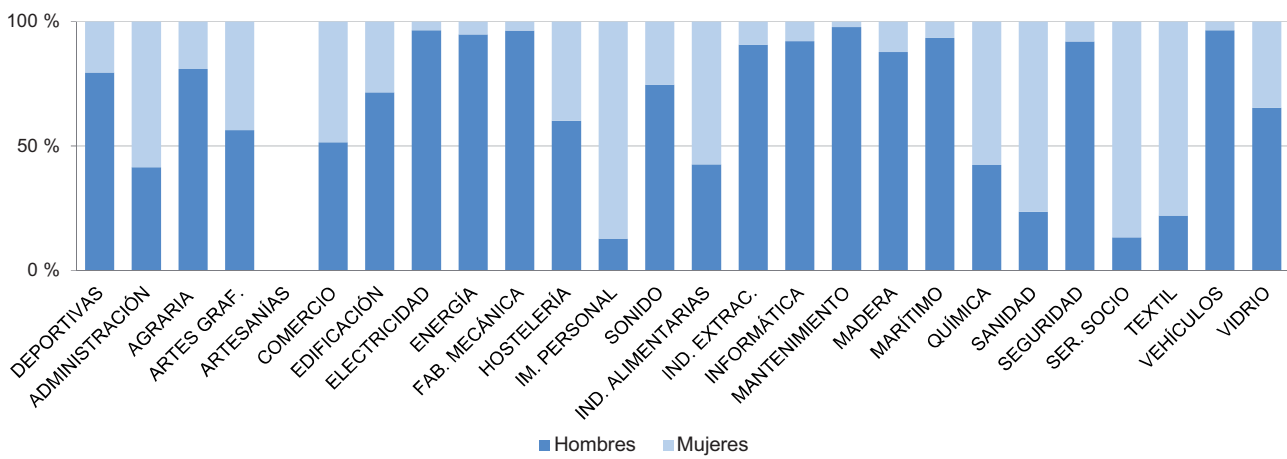

Ciclos Formativos de Grado Superior

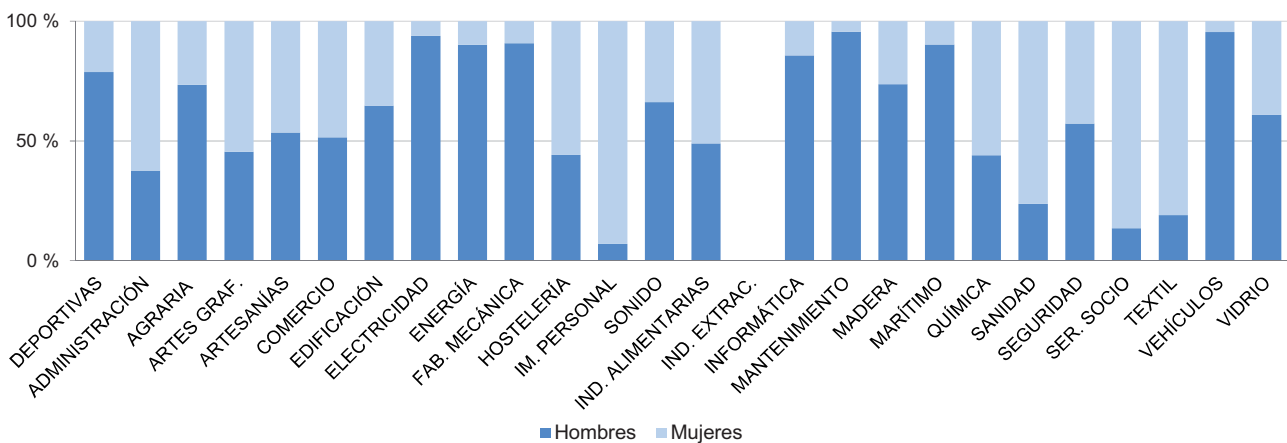

D5.19. Tasa bruta de población que obtiene titulaciones en FP

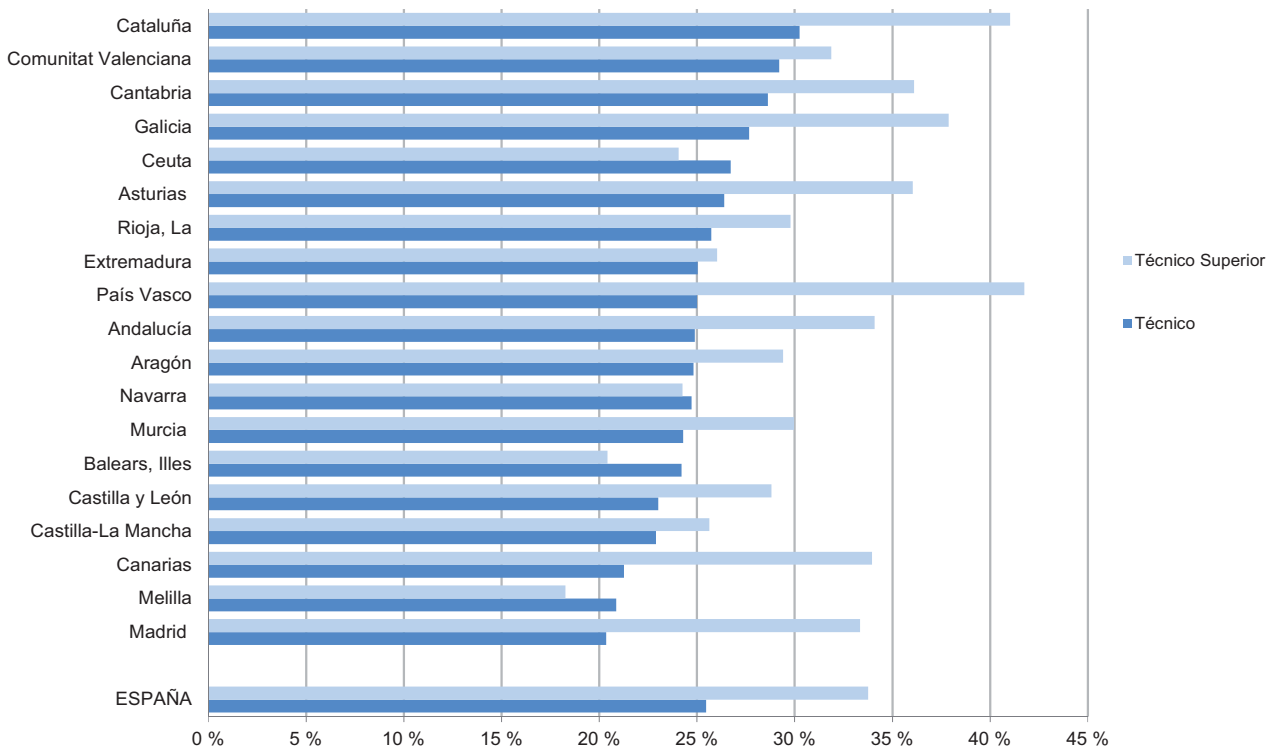

D6. EL ALUMNADO CON NECESIDAD ESPECÍFICA DE APOYO EDUCATIVO

D6.0. Contenido, notas explicativas y fuentes de información

Se presenta en este capítulo la información estadística correspondiente al *alumnado con necesidad específica de apoyo educativo*, adaptada a la metodología implantada a partir del curso 2011-2012.

Para facilitar la interpretación de la información se ofrece a continuación una descripción de los principales conceptos utilizados:

ALUMNADO CON NECESIDAD ESPECÍFICA DE APOYO EDUCATIVO: aquel que requiere y recibe una atención educativa diferente a la ordinaria, por presentar necesidades educativas especiales, por dificultades específicas de aprendizaje, TDAH, por sus altas capacidades intelectuales, por haberse incorporado tarde al sistema educativo, o por condiciones personales o de historia escolar. Se incluye sólo el alumnado valorado por los correspondientes servicios de orientación educativa o el personal competente a tal efecto. Este alumnado se clasifica según las necesidades que precisa en:

- *Alumnado que presenta necesidades educativas especiales.* El valorado como tal por los equipos o servicios de orientación educativa que requiere por un periodo de su escolarización o a lo largo de toda ella, determinados apoyos y atenciones educativas específicas derivadas de discapacidad o trastornos graves de conducta. Incluye las siguientes categorías: discapacidad auditiva, discapacidad motora, discapacidad intelectual, discapacidad visual, trastornos del espectro del autismo, trastornos graves de conducta y pluridiscapacidad.
- *Otras categorías de alumnado con necesidad específica de apoyo educativo.*
 - *Alumnado con altas capacidades intelectuales.* El valorado como tal por equipos o servicios de orientación educativa que recibe atención educativa a través de medidas específicas: adaptaciones curriculares de profundización o de ampliación del currículo, flexibilización del periodo de escolarización, y/o participación en programas extracurriculares de enriquecimiento.
 - *Alumnado con integración tardía en el sistema educativo español.* El procedente de otros países que en el curso escolar de referencia se ha incorporado a las enseñanzas obligatorias del sistema educativo español y se encuentra en, al menos, una de las siguientes situaciones: a) está escolarizado en uno o dos cursos inferiores al que le corresponde por su edad; b) recibe atención educativa específica transitoria dirigida a facilitar su inclusión escolar, la recuperación del desfase curricular detectado, o el dominio de la lengua vehicular del proceso de enseñanza. -*Retraso madurativo.* Alumnado con retraso madurativo neurológico y psicológico que no puede ser dictaminado con precisión durante la etapa de educación infantil. Por lo tanto, se excluye esta categoría de las etapas educativas posteriores.
 - *Trastornos del desarrollo del lenguaje y la comunicación.* La definición se establece de acuerdo a las aportadas en las Clasificaciones DSM (Manual diagnóstico y estadístico de los trastornos mentales) y CIE-F80 (Clasificación internacional de enfermedades) e incluye: trastornos del lenguaje expresivo, mixto del lenguaje receptivo-expresivo, fonológicos y de la comunicación no especificado. De forma más precisa, se consideran los siguientes trastornos:
 - Alteraciones del habla: Dislalias, disartrias, disfonía, disglosias y disfemias.
 - Alteraciones del lenguaje: aquellos trastornos en la adquisición y organización del lenguaje o mínima adquisición verbal, siempre que no cursen con otra discapacidad, en alumnas y alumnos a partir de cinco años. Englobarían: retraso simple del lenguaje, disfasias, afasia, mutismo.No se incluye el desconocimiento de la lengua de instrucción.
 - *Trastornos del aprendizaje.* Se basa en la definición aportada en las Clasificaciones DSM y CIE (F81) e incluye los trastornos específicos del desarrollo del aprendizaje escolar de la lectura, la expresión escrita, el cálculo y otros trastornos no especificados. Se incluyen, entre otros, los siguientes trastornos: *dislexia, disortografía y discalculia.*
 - *Alumnado con desconocimiento grave de la lengua de aprendizaje.* El escolarizado dentro de las etapas obligatorias con un desconocimiento grave de la lengua de instrucción y que recibe un apoyo educativo complementario y además no cumple las características de la categoría de incorporación tardía.
 - *Alumnado en situación de vulnerabilidad socioeducativa.* El escolarizado en las etapas obligatorias que presenta un desfase escolar significativo, con dos o más cursos de diferencia entre su nivel de competencia curricular y el curso en el que está escolarizado, por encontrarse en situaciones de desventaja socioeducativa derivadas de su pertenencia a minorías étnicas y/o culturales, de factores sociales, económicos o geográficos, o de dificultades de inserción educativa asociadas a una escolarización irregular.

Se proporcionan las siguientes precisiones técnicas sobre los datos estadísticos de este capítulo:

- Esta información se recoge únicamente para enseñanzas de Régimen General, concretamente: Educación Especial (alumnado escolarizado en centros específicos y unidades específicas de educación especial); Educación Infantil; Educación Primaria; ESO; Programas de Cualificación Profesional Inicial; Bachillerato ordinario; Formación Profesional presencial y Otros programas formativos.

D6. EL ALUMNADO CON NECESIDAD ESPECÍFICA DE APOYO EDUCATIVO

- Los datos de porcentajes de alumnado respecto del alumnado matriculado se han obtenido a partir de las enseñanzas mencionadas.
- En la información del *alumnado con necesidades educativas especiales* se ha distinguido entre el alumnado de centros específicos de educación especial (en el que se incluye el escolarizado en unidades específicas de educación especial en centros ordinarios) y el alumnado integrado en centros ordinarios.

Fuentes de información:

- *Estadística de las Enseñanzas no universitarias*. Curso 2021-2022. S.G. de Estadística y Estudios del Ministerio de Educación, Formación Profesional y Deportes.

D6.1. Alumnado con necesidad específica de apoyo educativo por titularidad/financiación, enseñanza y tipo de necesidad

	Total	Necesidades educativas especiales derivadas de discapacidad	Otras necesidades específicas
TODOS LOS CENTROS			
TOTAL	800.409	245.983	554.426
E. Especial	39.885	39.885	-
E. Infantil	65.809	20.823	44.986
E. Primaria	352.619	89.694	262.925
ESO	272.322	67.449	204.873
Bachillerato	23.567	5.727	17.840
FP Básica	11.737	5.311	6.426
FP Grado Medio	19.735	8.075	11.660
FP Grado Superior	7.312	2.921	4.391
Otros programas formativos	1.861	536	1.325
Otros programas formativos E. Especial	5.562	5.562	-
CENTROS PÚBLICOS			
TOTAL	596.264	178.273	417.991
E. Especial	24.541	24.541	-
E. Infantil	51.512	16.095	35.417
E. Primaria	273.616	69.521	204.095
ESO	196.915	47.928	148.987
Bachillerato	16.714	4.297	12.417
FP Básica	8.537	3.733	4.804
FP Grado Medio	14.094	5.760	8.334
FP Grado Superior	5.046	2.056	2.990
Otros programas formativos	1.371	424	947
Otros programas formativos E. Especial	3.918	3.918	-
CENTROS PRIVADOS-TOTAL			
TOTAL	204.145	67.710	136.435
E. Especial	15.344	15.344	-
E. Infantil	14.297	4.728	9.569
E. Primaria	79.003	20.173	58.830
ESO	75.407	19.521	55.886
Bachillerato	6.853	1.430	5.423
FP Básica	3.200	1.578	1.622
FP Grado Medio	5.641	2.315	3.326
FP Grado Superior	2.266	865	1.401
Otros programas formativos	490	112	378
Otros programas formativos E. Especial	1.644	1.644	-
CENTROS PRIVADOS-ENSEÑANZA CONCERTADA			
TOTAL	189.153	63.436	125.717
E. Especial	15.267	15.267	-
E. Infantil	13.338	4.268	9.070
E. Primaria	75.650	19.304	56.346
ESO	71.798	18.724	53.074
Bachillerato	2.496	457	2.039
FP Básica	3.161	1.552	1.609
FP Grado Medio	4.527	1.872	2.655
FP Grado Superior	890	344	546
Otros programas formativos	490	112	378
Otros programas formativos E. Especial	1.536	1.536	-
CENTROS PRIVADOS-ENSEÑANZA NO CONCERTADA			
TOTAL	14.992	4.274	10.718
E. Especial	77	77	-
E. Infantil	959	460	499
E. Primaria	3.353	869	2.484
ESO	3.609	797	2.812
Bachillerato	4.357	973	3.384
FP Básica	39	26	13
FP Grado Medio	1.114	443	671
FP Grado Superior	1.376	521	855
Otros programas formativos	0	0	0
Otros programas formativos E. Especial	108	108	-

D6.2. Porcentaje de alumnado con necesidad específica de apoyo educativo por titularidad/financiación, enseñanza y tipo de necesidad (1)

	Total	Necesidades educativas especiales derivadas de discapacidad	Otras necesidades específicas
TODOS LOS CENTROS			
TOTAL	10,0	3,1	6,9
E. Especial	100,0	100,0	-
E. Infantil	4,0	1,3	2,8
E. Primaria	12,6	3,2	9,4
ESO	13,3	3,3	10,0
Bachillerato	3,6	0,9	2,8
FP Básica	15,6	7,1	8,5
FP Grado Medio	5,5	2,2	3,2
FP Grado Superior	1,8	0,7	1,1
Otros programas formativos	20,9	6,0	14,9
Otros programas formativos E. Especial	100,0	100,0	-
CENTROS PÚBLICOS			
TOTAL	11,1	3,3	7,8
E. Especial	100,0	100,0	-
E. Infantil	4,9	1,5	3,4
E. Primaria	14,5	3,7	10,8
ESO	14,4	3,5	10,9
Bachillerato	3,6	0,9	2,7
FP Básica	15,0	6,5	8,4
FP Grado Medio	5,5	2,2	3,2
FP Grado Superior	1,8	0,7	1,1
Otros programas formativos	21,0	6,5	14,5
Otros programas formativos E. Especial	100,0	100,0	-
CENTROS PRIVADOS-TOTAL			
TOTAL	7,8	2,6	5,2
E. Especial	100,0	100,0	-
E. Infantil	2,4	0,8	1,6
E. Primaria	8,7	2,2	6,5
ESO	11,0	2,9	8,2
Bachillerato	3,7	0,8	2,9
FP Básica	17,5	8,6	8,9
FP Grado Medio	5,4	2,2	3,2
FP Grado Superior	1,9	0,7	1,2
Otros programas formativos	20,7	4,7	15,9
Otros programas formativos E. Especial	100,0	100,0	-
CENTROS PRIVADOS-ENSEÑANZA CONCERTADA			
TOTAL	9,2	3,1	6,1
E. Especial	100,0	100,0	-
E. Infantil	3,2	1,0	2,2
E. Primaria	9,5	2,4	7,1
ESO	12,0	3,1	8,8
Bachillerato	3,4	0,6	2,8
FP Básica	17,4	8,6	8,9
FP Grado Medio	6,1	2,5	3,6
FP Grado Superior	1,8	0,7	1,1
Otros programas formativos	20,7	4,7	15,9
Otros programas formativos E. Especial	100,0	100,0	-
CENTROS PRIVADOS-ENSEÑANZA NO CONCERTADA			
TOTAL	2,6	0,7	1,8
E. Especial	100,0	100,0	-
E. Infantil	0,6	0,3	0,3
E. Primaria	3,0	0,8	2,2
ESO	4,3	1,0	3,4
Bachillerato	3,8	0,9	3,0
FP Básica	37,9	25,2	12,6
FP Grado Medio	3,6	1,4	2,2
FP Grado Superior	1,9	0,7	1,2
Otros programas formativos	-	-	-
Otros programas formativos E. Especial	100,0	100,0	-

(1) Porcentajes calculados sobre el alumnado de cada categoría.

D6.3. Alumnado con necesidad específica de apoyo educativo por sexo, enseñanza y tipo de necesidad

	Total	Necesidades educativas especiales derivadas de discapacidad	Otras necesidades específicas
AMBOS SEXOS			
TOTAL	800.409	245.983	554.426
E. Especial	39.885	39.885	-
E. Infantil	65.809	20.823	44.986
E. Primaria	352.619	89.694	262.925
ESO	272.322	67.449	204.873
Bachillerato	23.567	5.727	17.840
FP Básica	11.737	5.311	6.426
FP Grado Medio	19.735	8.075	11.660
FP Grado Superior	7.312	2.921	4.391
Otros programas formativos	1.861	536	1.325
Otros programas formativos E. Especial	5.562	5.562	-
HOMBRES			
TOTAL	505.452	172.113	333.339
E. Especial	26.133	26.133	-
E. Infantil	46.836	14.959	31.877
E. Primaria	220.603	64.440	156.163
ESO	166.828	47.482	119.346
Bachillerato	14.095	3.846	10.249
FP Básica	8.409	3.829	4.580
FP Grado Medio	13.034	5.609	7.425
FP Grado Superior	4.729	1.978	2.751
Otros programas formativos	1.328	380	948
Otros programas formativos E. Especial	3.457	3.457	-
MUJERES			
TOTAL	294.957	73.870	221.087
E. Especial	13.752	13.752	-
E. Infantil	18.973	5.864	13.109
E. Primaria	132.016	25.254	106.762
ESO	105.494	19.967	85.527
Bachillerato	9.472	1.881	7.591
FP Básica	3.328	1.482	1.846
FP Grado Medio	6.701	2.466	4.235
FP Grado Superior	2.583	943	1.640
Otros programas formativos	533	156	377
Otros programas formativos E. Especial	2.105	2.105	-

D6.4. Porcentaje de alumnado con necesidad específica de apoyo educativo por sexo, enseñanza y tipo de necesidad (1)

	Total	Necesidades educativas especiales derivadas de discapacidad	Otras necesidades específicas
AMBOS SEXOS			
TOTAL	10,0	3,1	6,9
E. Especial	100,0	100,0	-
E. Infantil	4,0	1,3	2,8
E. Primaria	12,6	3,2	9,4
ESO	13,3	3,3	10,0
Bachillerato	3,6	0,9	2,8
FP Básica	15,6	7,1	8,5
FP Grado Medio	5,5	2,2	3,2
FP Grado Superior	1,8	0,7	1,1
Otros programas formativos	20,9	6,0	14,9
Otros programas formativos E. Especial	100,0	100,0	-
HOMBRES			
TOTAL	12,1	4,1	8,0
E. Especial	100,0	100,0	-
E. Infantil	5,6	1,8	3,8
E. Primaria	15,3	4,5	10,8
ESO	15,8	4,5	11,3
Bachillerato	4,7	1,3	3,4
FP Básica	15,8	7,2	8,6
FP Grado Medio	6,2	2,7	3,5
FP Grado Superior	2,1	0,9	1,2
Otros programas formativos	20,8	5,9	14,8
Otros programas formativos E. Especial	100,0	100,0	-
MUJERES			
TOTAL	7,6	1,9	5,7
E. Especial	100,0	100,0	-
E. Infantil	2,4	0,7	1,7
E. Primaria	9,7	1,9	7,9
ESO	10,6	2,0	8,6
Bachillerato	2,7	0,5	2,2
FP Básica	15,0	6,7	8,3
FP Grado Medio	4,4	1,6	2,8
FP Grado Superior	1,4	0,5	0,9
Otros programas formativos	21,2	6,2	15,0
Otros programas formativos E. Especial	100,0	100,0	-

(1) Porcentajes calculados sobre el alumnado de cada categoría.

D6.5. Alumnado con necesidades educativas especiales por titularidad/financiación y enseñanza

(continúa)

TOTAL	Educación Especial Específica (1)	Alumnado integrado en centros ordinarios										
		Total	E. Infantil	E. Primaria	ESO	Bachillerato	FP Básica	FP Grado Medio	FP Grado Superior	Otros progr. format.	Otros progr. format. EE	
TODOS LOS CENTROS												
TOTAL	245.983	39.885	206.098	20.823	89.694	67.449	5.727	5.311	8.075	2.921	536	5.562
Andalucía	54.903	8.743	46.160	2.236	20.397	14.786	1.389	1.601	3.879	1.381	-	491
Aragón	4.477	1.032	3.445	509	1.597	957	64	36	18	12	31	221
Asturias, Principado de	5.440	690	4.750	621	2.040	1.367	161	161	263	125	-	12
Baleares, Illes	6.315	910	5.405	589	2.291	1.638	139	246	329	116	19	38
Canarias	12.112	2.359	9.753	641	3.560	3.581	563	337	499	127	-	445
Cantabria	2.689	487	2.202	142	883	861	104	52	16	21	6	117
Castilla y León	9.725	1.336	8.389	495	3.809	3.256	267	394	141	27	-	-
Castilla-La Mancha	8.574	1.390	7.184	1.598	3.247	1.851	99	134	67	18	-	170
Cataluña	33.446	6.274	27.172	3.579	10.539	9.678	560	-	460	139	424	1.793
Comunitat Valenciana	25.999	4.550	21.449	2.041	10.114	8.865	0	0	0	0	0	429
Extremadura	3.102	643	2.459	522	943	533	32	125	69	41	4	190
Galicia	19.047	1.149	17.898	1.380	6.765	6.648	1.104	613	761	399	0	228
Madrid, Comunidad de	29.514	5.631	23.883	2.326	11.124	7.411	639	711	696	201	26	749
Murcia, Región de	14.278	1.853	12.425	2.196	6.531	2.447	272	250	286	98	21	324
Navarra, Comunidad Foral de	2.771	742	2.029	243	900	381	49	40	87	52	0	277
País Vasco	10.391	1.623	8.768	1.268	3.817	2.393	246	480	424	140	-	-
Rioja, La	1.495	230	1.265	223	544	313	15	86	47	15	-	22
Ceuta	938	123	815	129	329	242	7	38	30	7	1	32
Melilla	767	120	647	85	264	241	17	7	3	2	4	24
CENTROS PÚBLICOS												
TOTAL	178.273	24.541	153.732	16.095	69.521	47.928	4.297	3.733	5.760	2.056	424	3.918
Andalucía	42.396	6.117	36.279	1.856	16.565	11.608	1.092	1.221	2.610	836	-	491
Aragón	3.133	627	2.506	372	1.258	677	49	3	1	4	30	112
Asturias, Principado de	3.788	485	3.303	417	1.469	839	133	110	216	112	-	7
Baleares, Illes	3.989	269	3.720	393	1.599	1.092	90	180	273	88	5	-
Canarias	10.146	1.840	8.306	446	3.027	3.026	492	309	463	124	-	419
Cantabria	1.723	190	1.533	110	682	567	95	27	14	13	2	23
Castilla y León	6.713	825	5.888	412	2.920	1.976	188	270	99	23	-	-
Castilla-La Mancha	7.085	918	6.167	1.381	2.868	1.462	95	116	58	17	-	170
Cataluña	23.090	2.683	20.407	2.837	8.175	7.169	385	-	285	100	348	1.108
Comunitat Valenciana	19.398	3.728	15.670	1.677	7.686	5.878	0	0	0	0	0	429
Extremadura	2.463	310	2.153	484	849	445	30	124	60	39	1	121
Galicia	13.362	509	12.853	1.046	4.944	4.322	821	474	657	361	0	228
Madrid, Comunidad de	19.837	3.061	16.776	1.668	8.128	5.084	404	489	453	149	26	375
Murcia, Región de	10.878	1.249	9.629	1.653	5.366	1.702	219	194	219	65	12	199
Navarra, Comunidad Foral de	1.853	472	1.381	172	667	229	32	17	57	38	-	169
País Vasco	5.846	867	4.979	821	2.376	1.230	134	114	235	69	-	-
Rioja, La	1.042	148	894	183	415	178	14	50	27	9	-	18
Ceuta	819	123	696	101	291	207	7	28	30	7	-	25
Melilla	712	120	592	66	236	237	17	7	3	2	-	24

(1) Se refiere al alumnado de E. Especial en centros específicos y de unidades específicas en centros ordinarios.

D6.5. Alumnado con necesidades educativas especiales por titularidad/financiación y enseñanza

(conclusión)

TOTAL	Educación Especial Específica (1)	Alumnado integrado en centros ordinarios										
		Total	E. Infantil	E. Primaria	ESO	Bachillerato	FP Básica	FP Grado Medio	FP Grado Superior	Otros progr. format.	Otros progr. format. EE	
CENTROS PRIVADOS-TOTAL												
TOTAL	67.710	15.344	52.366	4.728	20.173	19.521	1.430	1.578	2.315	865	112	1.644
Andalucía	12.507	2.626	9.881	380	3.832	3.178	297	380	1.269	545	-	-
Aragón	1.344	405	939	137	339	280	15	33	17	8	1	109
Asturias, Principado de	1.652	205	1.447	204	571	528	28	51	47	13	-	5
Baleares, Illes	2.326	641	1.685	196	692	546	49	66	56	28	14	38
Canarias	1.966	519	1.447	195	533	555	71	28	36	3	-	26
Cantabria	966	297	669	32	201	294	9	25	2	8	4	94
Castilla y León	3.012	511	2.501	83	889	1.280	79	124	42	4	-	-
Castilla-La Mancha	1.489	472	1.017	217	379	389	4	18	9	1	-	-
Cataluña	10.356	3.591	6.765	742	2.364	2.509	175	-	175	39	76	685
Comunitat Valenciana	6.601	822	5.779	364	2.428	2.987	0	0	0	0	-	-
Extremadura	639	333	306	38	94	88	2	1	9	2	3	69
Galicia	5.685	640	5.045	334	1.821	2.326	283	139	104	38	-	-
Madrid, Comunidad de	9.677	2.570	7.107	658	2.996	2.327	235	222	243	52	-	374
Murcia, Región de	3.400	604	2.796	543	1.165	745	53	56	67	33	9	125
Navarra, Comunidad Foral de	918	270	648	71	233	152	17	23	30	14	0	108
País Vasco	4.545	756	3.789	447	1.441	1.163	112	366	189	71	-	-
Rioja, La	453	82	371	40	129	135	1	36	20	6	-	4
Ceuta	119	-	119	28	38	35	0	10	-	-	1	7
Melilla	55	-	55	19	28	4	0	-	-	-	4	-
CENTROS PRIVADOS-ENSEÑANZA CONCERTADA												
TOTAL	63.436	15.267	48.169	4.268	19.304	18.724	457	1.552	1.872	344	112	1.536
Andalucía	11.380	2.622	8.758	361	3.739	3.072	113	377	951	145	-	-
Aragón	1.290	405	885	136	334	264	1	33	4	3	1	109
Asturias, Principado de	1.594	205	1.389	193	557	519	4	51	47	13	-	5
Baleares, Illes	2.134	641	1.493	156	614	505	42	66	46	12	14	38
Canarias	1.742	519	1.223	151	467	503	16	28	31	1	-	26
Cantabria	959	297	662	28	201	294	6	25	2	8	4	94
Castilla y León	2.920	511	2.409	83	887	1.251	18	124	42	4	-	-
Castilla-La Mancha	1.431	472	959	180	369	385	0	18	7	0	-	-
Cataluña	9.999	3.591	6.408	613	2.336	2.450	57	-	161	30	76	685
Comunitat Valenciana	6.442	812	5.630	351	2.345	2.934	0	0	0	0	-	-
Extremadura	625	333	292	32	93	88	1	1	4	1	3	69
Galicia	5.082	634	4.448	307	1.741	2.139	-	139	99	23	-	-
Madrid, Comunidad de	8.661	2.536	6.125	593	2.614	2.119	30	199	188	8	-	374
Murcia, Región de	3.264	604	2.660	483	1.150	729	40	56	54	14	9	125
Navarra, Comunidad Foral de	775	247	528	70	233	147	17	23	30	8	0	-
País Vasco	4.517	756	3.761	447	1.430	1.151	112	366	186	69	-	-
Rioja, La	447	82	365	37	128	135	0	36	20	5	-	4
Ceuta	119	-	119	28	38	35	-	10	-	-	1	7
Melilla	55	-	55	19	28	4	-	-	-	-	4	-
CENTROS PRIVADOS-ENSEÑANZA NO CONCERTADA												
TOTAL	4.274	77	4.197	460	869	797	973	26	443	521	-	108
Andalucía	1.127	4	1.123	19	93	106	184	3	318	400	-	-
Aragón	54	-	54	1	5	16	14	-	13	5	-	-
Asturias, Principado de	58	-	58	11	14	9	24	-	0	0	-	-
Baleares, Illes	192	-	192	40	78	41	7	0	10	16	-	-
Canarias	224	-	224	44	66	52	55	-	5	2	-	-
Cantabria	7	-	7	4	0	-	3	-	0	0	-	-
Castilla y León	92	-	92	0	2	29	61	0	0	0	-	-
Castilla-La Mancha	58	-	58	37	10	4	4	-	2	1	-	-
Cataluña	357	-	357	129	28	59	118	-	14	9	-	-
Comunitat Valenciana	159	10	149	13	83	53	0	-	0	0	-	-
Extremadura	14	-	14	6	1	0	1	0	5	1	-	-
Galicia	603	6	597	27	80	187	283	-	5	15	-	-
Madrid, Comunidad de	1.016	34	982	65	382	208	205	23	55	44	-	-
Murcia, Región de	136	-	136	60	15	16	13	-	13	19	-	-
Navarra, Comunidad Foral de	143	23	120	1	0	5	0	-	0	6	-	108
País Vasco	28	-	28	0	11	12	0	-	3	2	-	-
Rioja, La	6	-	6	3	1	-	1	-	0	1	-	-
Ceuta	0	-	0	0	-	-	0	-	-	-	-	-
Melilla	0	-	0	0	0	-	0	-	-	-	-	-

(1) Se refiere al alumnado de E. Especial en centros específicos y de unidades específicas en centros ordinarios.

D6.6. Porcentaje de alumnado con necesidades educativas especiales por titularidad/financiación y enseñanza (1)

(continúa)

TOTAL	Educación Especial Específica (2)	Alumnado integrado en centros ordinarios										
		Total	E. Infantil	E. Primaria	ESO	Bachille-rato	FP Básica	FP Grado Medio	FP Grado Superior	Otros progr. format.	Otros progr. format. EE	
TODOS LOS CENTROS												
TOTAL	3,1	100,0	2,6	1,3	3,2	3,3	0,9	7,1	2,2	0,7	6,0	100,0
Andalucía	3,5	100,0	3,0	0,7	3,8	3,6	1,1	11,7	5,5	1,8	-	100,0
Aragón	2,1	100,0	1,6	1,2	2,1	1,8	0,4	1,4	0,2	0,1	7,7	100,0
Asturias, Principado de	4,2	100,0	3,7	2,7	4,5	3,9	1,3	19,7	4,5	1,6	-	100,0
Baleares, Illes	3,3	100,0	2,9	1,5	3,3	3,3	1,0	12,3	3,7	1,8	13,8	100,0
Canarias	3,8	100,0	3,1	1,1	3,3	4,1	1,7	10,3	3,8	0,8	-	100,0
Cantabria	3,0	100,0	2,5	0,9	2,8	3,7	1,3	6,5	0,4	0,4	6,7	100,0
Castilla y León	2,9	100,0	2,5	0,8	3,2	3,8	0,9	9,3	0,9	0,2	-	-
Castilla-La Mancha	2,4	100,0	2,0	2,3	2,6	2,0	0,3	2,7	0,4	0,1	-	100,0
Cataluña	2,5	100,0	2,1	1,3	2,3	2,8	0,6	-	0,7	0,2	6,3	100,0
Comunitat Valenciana	3,0	100,0	2,5	1,2	3,3	3,9	0,0	0,0	0,0	0,0	0,0	100,0
Extremadura	1,8	100,0	1,5	1,6	1,6	1,2	0,2	6,0	0,9	0,5	4,5	100,0
Galicia	5,0	100,0	4,7	1,7	5,2	7,0	3,3	12,7	4,8	2,1	0,0	100,0
Madrid, Comunidad de	2,5	100,0	2,0	0,9	2,7	2,5	0,6	5,9	1,7	0,4	4,3	100,0
Murcia, Región de	4,8	100,0	4,3	4,0	6,1	3,2	1,1	5,6	2,5	0,8	8,3	100,0
Navarra, Comunidad Foral de	2,4	100,0	1,8	1,1	2,1	1,3	0,6	4,1	1,8	1,1	0,0	100,0
País Vasco	2,8	100,0	2,4	1,7	3,0	2,7	0,8	10,1	2,7	0,6	-	-
Rioja, La	2,7	100,0	2,3	1,9	2,8	2,4	0,4	8,0	1,7	0,6	-	100,0
Ceuta	5,0	100,0	4,4	3,9	4,8	5,1	0,5	8,1	3,1	1,0	0,6	100,0
Melilla	3,7	100,0	3,2	2,0	3,4	5,0	1,3	1,5	0,4	0,3	2,1	100,0
CENTROS PÚBLICOS												
TOTAL	3,3	100,0	2,9	1,5	3,7	3,5	0,9	6,5	2,2	0,7	6,5	100,0
Andalucía	3,7	100,0	3,2	0,9	4,1	3,7	1,1	11,7	5,6	1,7	-	100,0
Aragón	2,1	100,0	1,7	1,3	2,3	1,9	0,4	0,2	0,0	0,1	11,4	100,0
Asturias, Principado de	4,1	100,0	3,6	2,5	4,7	3,6	1,5	18,1	5,0	1,7	-	100,0
Baleares, Illes	3,2	100,0	3,0	1,6	3,6	3,5	1,0	10,9	3,8	1,6	9,4	-
Canarias	4,1	100,0	3,4	1,2	3,8	4,6	1,8	10,1	3,8	0,9	-	100,0
Cantabria	2,8	100,0	2,5	0,9	3,2	3,5	1,5	5,7	0,5	0,4	11,1	100,0
Castilla y León	3,0	100,0	2,7	1,1	3,7	3,6	0,8	9,9	0,9	0,2	-	-
Castilla-La Mancha	2,5	100,0	2,2	2,6	2,8	2,0	0,4	2,6	0,5	0,1	-	100,0
Cataluña	2,6	100,0	2,3	1,5	2,6	3,2	0,6	-	0,6	0,2	6,6	100,0
Comunitat Valenciana	3,3	100,0	2,7	1,6	3,8	3,9	0,0	0,0	0,0	0,0	0,0	100,0
Extremadura	1,8	100,0	1,6	1,8	1,8	1,3	0,2	6,0	0,9	0,6	2,1	100,0
Galicia	4,9	100,0	4,8	2,0	5,4	6,5	3,0	12,1	5,4	2,5	0,0	100,0
Madrid, Comunidad de	3,0	100,0	2,6	1,2	3,6	3,3	0,7	5,9	1,8	0,4	4,3	100,0
Murcia, Región de	5,3	100,0	4,7	4,6	7,2	3,2	1,1	5,3	2,7	0,7	34,3	100,0
Navarra, Comunidad Foral de	2,5	100,0	1,8	1,1	2,4	1,3	0,6	3,0	1,5	1,1	-	100,0
País Vasco	3,1	100,0	2,7	2,0	3,6	3,0	0,9	8,5	2,4	0,6	-	-
Rioja, La	2,9	100,0	2,5	2,7	3,3	2,1	0,5	7,6	1,4	0,4	-	100,0
Ceuta	5,5	100,0	4,8	4,3	5,4	5,7	0,6	6,6	3,1	1,0	-	100,0
Melilla	4,2	100,0	3,5	2,1	3,8	5,5	1,4	1,5	0,4	0,3	-	100,0

(1) Porcentajes calculados sobre el alumnado de cada categoría.

(2) Se refiere al alumnado de E. Especial en centros específicos y de unidades específicas en centros ordinarios.

D6.6. Porcentaje de alumnado con necesidades educativas especiales por titularidad/financiación y enseñanza (1)

(conclusión)

TOTAL	Educación Especial Específica (2)	Alumnado integrado en centros ordinarios										
		Total	E. Infantil	E. Primaria	ESO	Bachillerato	FP Básica	FP Grado Medio	FP Grado Superior	Otros progr. format.	Otros progr. format. EE	
CENTROS PRIVADOS-TOTAL												
TOTAL	2,6	100,0	2,0	0,8	2,2	2,9	0,8	8,6	2,2	0,7	4,7	100,0
Andalucía	2,9	100,0	2,3	0,3	2,9	3,2	1,2	11,9	5,2	2,1	-	-
Aragón	2,0	100,0	1,4	1,0	1,5	1,6	0,3	4,1	0,5	0,2	0,7	100,0
Asturias, Principado de	4,4	100,0	3,9	3,3	4,2	4,7	0,9	24,1	3,0	0,8	-	100,0
Balears, Illes	3,5	100,0	2,5	1,4	2,7	3,0	1,2	18,9	3,3	2,4	16,5	100,0
Canarias	2,6	100,0	1,9	1,1	1,9	2,5	1,5	13,0	3,8	0,2	-	100,0
Cantabria	3,6	100,0	2,6	0,7	2,0	4,1	0,7	7,7	0,1	0,6	5,6	100,0
Castilla y León	2,7	100,0	2,3	0,4	2,2	4,1	1,0	8,1	0,8	0,1	-	-
Castilla-La Mancha	2,3	100,0	1,6	1,4	1,6	2,2	0,1	3,2	0,4	0,1	-	-
Cataluña	2,4	100,0	1,6	0,8	1,5	2,1	0,5	-	1,1	0,2	5,4	100,0
Comunitat Valenciana	2,3	100,0	2,0	0,6	2,5	4,0	0,0	0,0	0,0	0,0	-	-
Extremadura	1,9	100,0	0,9	0,6	0,7	0,9	0,1	5,9	0,8	0,2	7,3	100,0
Galicia	5,2	100,0	4,7	1,3	4,7	8,3	4,8	15,1	2,7	0,9	-	-
Madrid, Comunidad de	1,8	100,0	1,3	0,5	1,6	1,7	0,5	5,9	1,4	0,2	-	100,0
Murcia, Región de	3,8	100,0	3,2	2,8	3,6	3,2	1,2	6,6	2,0	0,9	4,1	100,0
Navarra, Comunidad Foral de	2,3	100,0	1,7	1,0	1,6	1,4	0,5	5,7	2,9	1,2	0,0	100,0
País Vasco	2,5	100,0	2,1	1,3	2,4	2,5	0,7	10,8	3,2	0,7	-	-
Rioja, La	2,4	100,0	2,0	0,9	1,9	2,7	0,1	8,6	2,4	1,1	-	100,0
Ceuta	3,0	-	3,2	3,0	2,5	3,1	0,0	23,8	-	-	0,6	100,0
Melilla	1,6	-	1,7	1,7	1,7	0,8	0,0	-	-	-	2,1	-
CENTROS PRIVADOS-ENSEÑANZA CONCERTADA												
TOTAL	3,1	100,0	2,4	1,0	2,4	3,1	0,6	8,6	2,5	0,7	4,7	100,0
Andalucía	3,4	100,0	2,6	0,3	3,4	3,7	1,4	11,9	5,7	2,1	-	-
Aragón	2,4	100,0	1,7	1,6	1,6	1,7	0,1	4,1	0,2	0,1	0,7	100,0
Asturias, Principado de	5,3	100,0	4,7	3,6	4,5	5,2	1,6	24,1	6,2	2,3	-	100,0
Balears, Illes	4,1	100,0	2,9	1,6	2,9	3,3	1,3	19,9	3,6	2,3	16,5	100,0
Canarias	3,4	100,0	2,4	1,6	2,1	2,9	2,7	13,0	4,7	0,6	-	100,0
Cantabria	3,9	100,0	2,7	0,8	2,0	4,1	1,5	7,7	0,2	0,7	5,6	100,0
Castilla y León	3,0	100,0	2,5	0,5	2,2	4,2	1,1	8,2	0,9	0,1	-	-
Castilla-La Mancha	2,8	100,0	1,9	1,8	1,6	2,4	0,0	3,2	0,5	0,0	-	-
Cataluña	2,9	100,0	1,9	1,1	1,7	2,2	0,5	-	1,5	0,3	5,4	100,0
Comunitat Valenciana	3,0	100,0	2,7	1,0	2,9	4,7	0,0	0,0	0,0	0,0	-	-
Extremadura	2,1	100,0	1,0	0,6	0,8	0,9	0,2	6,3	0,6	0,3	7,3	100,0
Galicia	5,9	100,0	5,2	1,7	4,8	8,4	-	15,1	3,0	1,0	-	-
Madrid, Comunidad de	2,4	100,0	1,7	0,9	1,7	1,9	0,4	5,3	1,6	0,5	-	100,0
Murcia, Región de	4,3	100,0	3,5	3,4	3,7	3,2	1,2	6,6	2,6	1,3	4,1	100,0
Navarra, Comunidad Foral de	2,1	100,0	1,4	1,1	1,6	1,4	0,5	5,7	3,2	0,9	0,0	-
País Vasco	2,6	100,0	2,1	1,3	2,4	2,5	0,7	10,8	3,2	0,8	-	-
Rioja, La	2,8	100,0	2,3	1,4	1,9	2,7	0,0	8,6	2,5	1,1	-	100,0
Ceuta	3,3	-	3,5	3,9	2,5	3,1	-	23,8	-	-	0,6	100,0
Melilla	1,7	-	1,8	2,1	1,8	0,8	-	-	-	-	2,1	-
CENTROS PRIVADOS-ENSEÑANZA NO CONCERTADA												
TOTAL	0,7	100,0	0,7	0,3	0,8	1,0	0,9	25,2	1,4	0,7	-	100,0
Andalucía	1,2	100,0	1,2	0,1	0,4	0,7	1,0	10,7	4,2	2,1	-	-
Aragón	0,4	-	0,4	0,0	0,2	1,1	0,4	-	1,8	0,3	-	-
Asturias, Principado de	0,7	-	0,7	1,3	1,1	0,8	0,9	-	0,0	0,0	-	-
Balears, Illes	1,3	-	1,3	0,9	1,7	1,3	0,7	0,0	2,5	2,5	-	-
Canarias	0,9	-	0,9	0,5	1,0	1,2	1,3	-	1,8	0,1	-	-
Cantabria	0,3	-	0,3	0,5	0,0	-	0,3	-	0,0	0,0	-	-
Castilla y León	0,8	-	0,8	0,0	0,4	3,0	1,0	0,0	0,0	0,0	-	-
Castilla-La Mancha	0,4	-	0,4	0,7	0,8	0,3	0,1	-	0,2	0,1	-	-
Cataluña	0,4	-	0,4	0,4	0,2	0,7	0,5	-	0,3	0,1	-	-
Comunitat Valenciana	0,2	100,0	0,2	0,0	0,5	0,4	0,0	-	0,0	0,0	-	-
Extremadura	0,3	-	0,3	0,6	0,4	0,0	0,1	0,0	1,0	0,1	-	-
Galicia	2,7	100,0	2,7	0,3	2,8	7,8	4,8	-	0,8	0,7	-	-
Madrid, Comunidad de	0,6	100,0	0,5	0,1	1,0	0,7	0,5	65,7	1,0	0,2	-	-
Murcia, Región de	1,1	-	1,1	1,2	1,0	1,7	1,3	-	1,1	0,7	-	-
Navarra, Comunidad Foral de	7,6	100,0	6,8	0,1	0,0	1,8	0,0	-	0,0	1,8	-	100,0
País Vasco	0,8	-	0,8	0,0	0,9	1,6	0,0	-	1,9	0,3	-	-
Rioja, La	0,2	-	0,2	0,2	1,7	-	0,1	-	0,0	1,0	-	-
Ceuta	0,0	-	0,0	0,0	-	-	0,0	-	-	-	-	-
Melilla	0,0	-	0,0	0,0	0,0	-	0,0	-	-	-	-	-

(1) Porcentajes calculados sobre el alumnado de cada categoría.

(2) Se refiere al alumnado de E. Especial en centros específicos y de unidades específicas en centros ordinarios.

D6.7. Alumnado con necesidades educativas especiales por sexo y enseñanza

TOTAL	Educación Especial Específica (1)	Alumnado integrado en centros ordinarios										
		Total	E. Infantil	E. Primaria	ESO	Bachillerato	FP Básica	FP Grado Medio	FP Grado Superior	Otros progr. format.	Otros progr. format. EE	
HOMBRES												
TOTAL	172.113	26.133	145.980	14.959	64.440	47.482	3.846	3.829	5.609	1.978	380	3.457
Andalucía	38.577	5.799	32.778	1.540	14.670	10.413	979	1.178	2.730	958	-	310
Aragón	3.038	660	2.378	362	1.129	647	38	22	5	8	19	148
Asturias, Principado de	3.805	438	3.367	456	1.454	926	116	117	196	96	-	6
Balears, Illes	4.418	615	3.803	432	1.630	1.162	84	177	212	74	12	20
Canarias	8.717	1.576	7.141	453	2.625	2.656	390	262	387	91	-	277
Cantabria	1.876	328	1.548	107	622	599	72	44	10	10	4	80
Castilla y León	6.762	877	5.885	346	2.670	2.277	190	285	98	19	-	-
Castilla-La Mancha	5.667	871	4.796	1.119	2.170	1.195	73	88	44	13	-	94
Cataluña	23.840	4.117	19.723	2.546	7.904	7.049	375	.	298	87	311	1.153
Comunitat Valenciana	18.087	3.037	15.050	1.465	7.160	6.166	0	0	0	0	0	259
Extremadura	2.027	418	1.609	361	625	340	19	87	44	20	4	109
Galicia	13.585	749	12.836	1.031	5.062	4.696	693	464	494	255	0	141
Madrid, Comunidad de	20.113	3.548	16.565	1.678	7.827	5.094	395	493	478	123	15	462
Murcia, Región de	10.177	1.267	8.910	1.647	4.701	1.724	197	166	194	74	14	193
Navarra, Comunidad Foral de	1.793	461	1.332	178	585	267	31	26	55	30	0	160
País Vasco	7.527	1.078	6.449	919	2.830	1.767	174	336	316	107	-	-
Rioja, La	956	141	815	167	357	185	8	55	25	7	-	11
Ceuta	635	80	555	89	233	160	3	24	22	4	0	20
Melilla	513	73	440	63	186	159	9	5	1	2	1	14
MUJERES												
TOTAL	73.870	13.752	60.118	5.864	25.254	19.967	1.881	1.482	2.466	943	156	2.105
Andalucía	16.326	2.944	13.382	696	5.727	4.373	410	423	1.149	423	-	181
Aragón	1.439	372	1.067	147	468	310	26	14	13	4	12	73
Asturias, Principado de	1.635	252	1.383	165	586	441	45	44	67	29	-	6
Balears, Illes	1.897	295	1.602	157	661	476	55	69	117	42	7	18
Canarias	3.395	783	2.612	188	935	925	173	75	112	36	-	168
Cantabria	813	159	654	35	261	262	32	8	6	11	2	37
Castilla y León	2.963	459	2.504	149	1.139	979	77	109	43	8	-	-
Castilla-La Mancha	2.907	519	2.388	479	1.077	656	26	46	23	5	-	76
Cataluña	9.606	2.157	7.449	1.033	2.635	2.629	185	.	162	52	113	640
Comunitat Valenciana	7.912	1.513	6.399	576	2.954	2.699	0	0	0	0	0	170
Extremadura	1.075	225	850	161	318	193	13	38	25	21	0	81
Galicia	5.462	400	5.062	349	1.703	1.952	411	149	267	144	0	87
Madrid, Comunidad de	9.401	2.083	7.318	648	3.297	2.317	244	218	218	78	11	287
Murcia, Región de	4.101	586	3.515	549	1.830	723	75	84	92	24	7	131
Navarra, Comunidad Foral de	978	281	697	65	315	114	18	14	32	22	0	117
País Vasco	2.864	545	2.319	349	987	626	72	144	108	33	-	-
Rioja, La	539	89	450	56	187	128	7	31	22	8	-	11
Ceuta	303	43	260	40	96	82	4	14	8	3	1	12
Melilla	254	47	207	22	78	82	8	2	2	0	3	10

(1) Se refiere al alumnado de E. Especial en centros específicos y de unidades específicas en centros ordinarios.

D6.8. Porcentaje de alumnado con necesidades educativas especiales por sexo y enseñanza (1)

	TOTAL	Educación Especial Específica (2)	Alumnado integrado en centros ordinarios									
			Total	E. Infantil	E. Primaria	ESO	Bachillerato	FP Básica	FP de Grado Medio	FP de Grado Superior	Otros progr. format.	Otros progr. format. EE
HOMBRES												
TOTAL	4,1	100,0	3,5	1,8	4,5	4,5	1,3	7,2	2,7	0,9	5,9	100,0
Andalucía	4,8	100,0	4,1	0,9	5,3	4,9	1,8	12,0	6,8	2,5	-	100,0
Aragón	2,7	100,0	2,1	1,6	2,9	2,3	0,5	1,2	0,1	0,1	6,7	100,0
Asturias, Principado de	5,6	100,0	5,0	3,9	6,2	5,2	2,0	20,8	6,0	2,1	-	100,0
Balears, Illes	4,4	100,0	3,8	2,1	4,4	4,5	1,4	12,6	4,3	2,1	13,5	100,0
Canarias	5,3	100,0	4,4	1,6	4,7	5,9	2,6	11,0	4,9	1,0	-	100,0
Cantabria	4,1	100,0	3,4	1,3	3,9	5,0	2,0	7,9	0,4	0,4	5,4	100,0
Castilla y León	3,9	100,0	3,4	1,1	4,4	5,2	1,4	9,7	1,1	0,2	-	-
Castilla-La Mancha	3,1	100,0	2,6	3,1	3,3	2,5	0,6	2,5	0,5	0,2	-	100,0
Cataluña	3,5	100,0	2,9	1,8	3,3	4,0	0,8	-	0,7	0,2	6,4	100,0
Comunitat Valenciana	4,0	100,0	3,3	1,7	4,6	5,3	0,0	0,0	0,0	0,0	0,0	100,0
Extremadura	2,3	100,0	1,9	2,1	2,1	1,5	0,3	5,7	1,1	0,5	8,5	100,0
Galicia	6,9	100,0	6,5	2,5	7,5	9,7	4,4	13,4	5,1	2,4	0,0	100,0
Madrid, Comunidad de	3,3	100,0	2,7	1,2	3,7	3,4	0,8	6,0	2,0	0,4	3,4	100,0
Murcia, Región de	6,5	100,0	5,8	5,5	8,2	4,3	1,8	5,5	3,0	1,1	7,3	100,0
Navarra, Comunidad Foral de	3,0	100,0	2,3	1,5	2,7	1,8	0,8	3,7	1,8	1,0	0,0	100,0
País Vasco	3,9	100,0	3,4	2,3	4,4	3,9	1,2	9,7	3,1	0,8	-	-
Rioja, La	3,4	100,0	2,9	2,8	3,6	2,7	0,5	7,5	1,6	0,4	-	100,0
Ceuta	6,6	100,0	5,8	5,0	6,4	6,8	0,5	7,7	4,4	1,2	0,0	100,0
Melilla	4,9	100,0	4,3	2,9	4,6	6,5	1,6	1,5	0,3	0,6	0,7	100,0
MUJERES												
TOTAL	1,9	100,0	1,6	0,7	1,9	2,0	0,5	6,7	1,6	0,5	6,2	100,0
Andalucía	2,1	100,0	1,8	0,4	2,2	2,2	0,6	11,1	3,7	1,2	-	100,0
Aragón	1,4	100,0	1,0	0,7	1,3	1,2	0,3	1,9	0,4	0,1	10,1	100,0
Asturias, Principado de	2,6	100,0	2,2	1,5	2,7	2,6	0,7	17,1	2,6	0,8	-	100,0
Balears, Illes	2,1	100,0	1,8	0,8	2,0	2,0	0,8	11,8	3,0	1,4	14,3	100,0
Canarias	2,2	100,0	1,7	0,7	1,8	2,2	1,0	8,5	2,1	0,5	-	100,0
Cantabria	1,9	100,0	1,5	0,4	1,7	2,3	0,7	3,4	0,3	0,5	12,5	100,0
Castilla y León	1,9	100,0	1,6	0,5	2,0	2,4	0,5	8,3	0,6	0,1	-	-
Castilla-La Mancha	1,7	100,0	1,4	1,4	1,8	1,5	0,2	3,1	0,3	0,1	-	100,0
Cataluña	1,5	100,0	1,2	0,8	1,2	1,6	0,3	-	0,6	0,2	6,0	100,0
Comunitat Valenciana	1,9	100,0	1,5	0,7	2,0	2,5	0,0	0,0	0,0	0,0	0,0	100,0
Extremadura	1,3	100,0	1,1	1,0	1,1	0,9	0,2	6,6	0,7	0,6	0,0	100,0
Galicia	3,0	100,0	2,8	0,9	2,7	4,2	2,3	10,8	4,2	1,7	0,0	100,0
Madrid, Comunidad de	1,6	100,0	1,3	0,5	1,6	1,6	0,5	5,8	1,2	0,3	6,3	100,0
Murcia, Región de	3,0	100,0	2,6	2,1	3,7	2,0	0,6	5,7	1,9	0,4	11,1	100,0
Navarra, Comunidad Foral de	1,8	100,0	1,3	0,6	1,5	0,8	0,4	5,3	1,8	1,2	0,0	100,0
País Vasco	1,7	100,0	1,3	0,9	1,6	1,5	0,4	11,2	2,1	0,4	-	-
Rioja, La	2,1	100,0	1,7	1,0	2,0	2,0	0,3	9,2	1,8	0,7	-	100,0
Ceuta	3,4	100,0	2,9	2,6	2,9	3,4	0,6	9,0	1,7	0,8	1,1	100,0
Melilla	2,6	100,0	2,1	1,1	2,0	3,4	1,1	1,4	0,6	0,0	6,3	100,0

(1) Porcentajes calculados sobre el alumnado de cada categoría.

(2) Se refiere al alumnado de E. Especial en centros específicos y de unidades específicas en centros ordinarios.

D6.9. Distribución porcentual del alumnado con necesidades educativas especiales según tipo de centro y sexo

	TODOS LOS CENTROS		CENTROS ESPECÍFICOS (1)		CENTROS ORDINARIOS	
	Hombres	Mujeres	Hombres	Mujeres	Hombres	Mujeres
TOTAL	70,0	30,0	65,5	34,5	70,8	29,2
Andalucía	70,3	29,7	66,3	33,7	71,0	29,0
Aragón	67,9	32,1	64,0	36,0	69,0	31,0
Asturias, Principado de	69,9	30,1	63,5	36,5	70,9	29,1
Baleares, Illes	70,0	30,0	67,6	32,4	70,4	29,6
Canarias	72,0	28,0	66,8	33,2	73,2	26,8
Cantabria	69,8	30,2	67,4	32,6	70,3	29,7
Castilla y León	69,5	30,5	65,6	34,4	70,2	29,8
Castilla-La Mancha	66,1	33,9	62,7	37,3	66,8	33,2
Cataluña	71,3	28,7	65,6	34,4	72,6	27,4
Comunitat Valenciana	69,6	30,4	66,7	33,3	70,2	29,8
Extremadura	65,3	34,7	65,0	35,0	65,4	34,6
Galicia	71,3	28,7	65,2	34,8	71,7	28,3
Madrid, Comunidad de	68,1	31,9	63,0	37,0	69,4	30,6
Murcia, Región de	71,3	28,7	68,4	31,6	71,7	28,3
Navarra, Comunidad Foral de	64,7	35,3	62,1	37,9	65,6	34,4
País Vasco	72,4	27,6	66,4	33,6	73,6	26,4
Rioja, La	63,9	36,1	61,3	38,7	64,4	35,6
Ceuta	67,7	32,3	65,0	35,0	68,1	31,9
Melilla	66,9	33,1	60,8	39,2	68,0	32,0

(1) Incluye al alumnado de E. Especial de unidades específicas en centros ordinarios.

D6.10. Alumnado con necesidades educativas especiales por titularidad/financiación, enseñanza y discapacidad

	TOTAL	Auditiva	Motora	Intelectual	Visual	Trast. espectro autismo	Trast. graves de conducta	Pluridisca-pacidad	No distribuido por discapacidad
TODOS LOS CENTROS									
TOTAL	245.983	9.410	15.252	66.266	4.032	69.002	53.471	11.656	16.894
EDUCACIÓN ESPECIAL ESPECÍFICA	39.885	434	1.876	16.288	182	10.947	894	7.355	1.909
ALUMNADO INTEGRADO EN C. ORDINARIOS	206.098	8.976	13.376	49.978	3.850	58.055	52.577	4.301	14.985
E. Infantil	20.823	1.244	2.362	2.555	471	12.039	860	664	628
E. Primaria	89.694	3.685	5.757	22.398	1.603	25.655	20.920	1.827	7.849
ESO	67.449	2.670	3.301	16.429	1.176	15.386	21.804	1.120	5.563
Bachillerato	5.727	449	595	182	267	1.739	2.366	53	76
FP Básica	5.311	134	158	2.128	45	467	2.215	127	37
FP Grado Medio	8.075	446	648	1.986	138	1.530	3.114	122	91
FP Grado Superior	2.921	271	426	332	120	658	1.006	44	64
Otros programas formativos	536	14	14	364	7	52	82	3	0
Otros programas formativos E. Especial	5.562	63	115	3.604	23	529	210	341	677
CENTROS PÚBLICOS									
TOTAL	178.273	7.006	11.864	49.197	2.819	49.224	39.502	6.880	11.781
EDUCACIÓN ESPECIAL ESPECÍFICA	24.541	254	1.233	10.348	120	7.114	442	3.850	1.180
ALUMNADO INTEGRADO EN C. ORDINARIOS	153.732	6.752	10.631	38.849	2.699	42.110	39.060	3.030	10.601
E. Infantil	16.095	963	1.927	1.964	342	9.158	662	534	545
E. Primaria	69.521	2.784	4.626	18.380	1.130	19.025	16.522	1.414	5.640
ESO	47.928	1.949	2.523	12.488	783	10.236	15.579	709	3.661
Bachillerato	4.297	334	487	142	201	1.380	1.662	40	51
FP Básica	3.733	95	112	1.526	28	260	1.612	72	28
FP Grado Medio	5.760	338	496	1.387	95	1.115	2.174	92	63
FP Grado Superior	2.056	234	340	194	94	512	604	38	40
Otros programas formativos	424	10	10	296	5	30	72	1	0
Otros programas formativos E. Especial	3.918	45	110	2.472	21	394	173	130	573
CENTROS PRIVADOS-TOTAL									
TOTAL	67.710	2.404	3.388	17.069	1.213	19.778	13.969	4.776	5.113
EDUCACIÓN ESPECIAL ESPECÍFICA	15.344	180	643	5.940	62	3.833	452	3.505	729
ALUMNADO INTEGRADO EN C. ORDINARIOS	52.366	2.224	2.745	11.129	1.151	15.945	13.517	1.271	4.384
E. Infantil	4.728	281	435	591	129	2.881	198	130	83
E. Primaria	20.173	901	1.131	4.018	473	6.630	4.398	413	2.209
ESO	19.521	721	778	3.941	393	5.150	6.225	411	1.902
Bachillerato	1.430	115	108	40	66	359	704	13	25
FP Básica	1.578	39	46	602	17	207	603	55	9
FP Grado Medio	2.315	108	152	599	43	415	940	30	28
FP Grado Superior	865	37	86	138	26	146	402	6	24
Otros programas formativos	112	4	4	68	2	22	10	2	0
Otros programas formativos E. Especial	1.644	18	5	1.132	2	135	37	211	104
CENTROS PRIVADOS-ENSEÑANZA CONCERTADA									
TOTAL	63.436	2.207	3.143	16.522	1.103	18.661	12.192	4.632	4.976
EDUCACIÓN ESPECIAL ESPECÍFICA	15.267	180	639	5.936	62	3.810	452	3.469	719
ALUMNADO INTEGRADO EN C. ORDINARIOS	48.169	2.027	2.504	10.586	1.041	14.851	11.740	1.163	4.257
E. Infantil	4.268	256	382	529	118	2.623	164	118	78
E. Primaria	19.304	860	1.098	3.908	459	6.362	4.100	370	2.147
ESO	18.724	687	755	3.865	373	4.924	5.864	376	1.880
Bachillerato	457	49	41	19	22	155	156	2	13
FP Básica	1.552	39	43	590	17	205	594	55	9
FP Grado Medio	1.872	95	129	500	34	355	711	28	20
FP Grado Superior	344	19	48	67	15	81	104	4	6
Otros programas formativos	112	4	4	68	2	22	10	2	0
Otros programas formativos E. Especial	1.536	18	4	1.040	1	124	37	208	104
CENTROS PRIVADOS-ENSEÑANZA NO CONCERTADA									
TOTAL	4.274	197	245	547	110	1.117	1.777	144	137
EDUCACIÓN ESPECIAL ESPECÍFICA	77	0	4	4	0	23	0	36	10
ALUMNADO INTEGRADO EN C. ORDINARIOS	4.197	197	241	543	110	1.094	1.777	108	127
E. Infantil	460	25	53	62	11	258	34	12	5
E. Primaria	869	41	33	110	14	268	298	43	62
ESO	797	34	23	76	20	226	361	35	22
Bachillerato	973	66	67	21	44	204	548	11	12
FP Básica	26	0	3	12	0	2	9	0	0
FP Grado Medio	443	13	23	99	9	60	229	2	8
FP Grado Superior	521	18	38	71	11	65	298	2	18
Otros programas formativos	0	0	0	0	0	0	0	0	0
Otros programas formativos E. Especial	108	0	1	92	1	11	0	3	0

D6.11. Distribución porcentual del alumnado con necesidades educativas especiales según discapacidad

	TOTAL	Auditiva	Motora	Intelectual	Visual	Trast. espectro autismo	Trast. graves de conducta	Pluridiscapacidad (1)	No distribuido por discapacidad
TOTAL	100,0	3,8	6,2	26,9	1,6	28,1	21,7	4,7	6,9
Andalucía	100,0	4,0	7,5	25,5	1,8	18,6	33,3	X	9,3
Aragón	100,0	7,1	8,2	29,6	2,1	32,1	7,6	13,4	0,0
Asturias, Principado de	100,0	3,7	8,9	24,2	1,0	48,7	6,6	6,9	0,0
Balears, Illes	100,0	5,8	6,5	32,4	1,9	43,7	9,1	0,5	0,0
Canarias	100,0	3,2	3,4	23,2	1,1	32,2	33,9	1,1	1,9
Cantabria	100,0	4,2	7,7	14,0	1,5	12,7	44,0	15,9	0,0
Castilla y León	100,0	4,0	11,7	23,0	1,6	15,6	35,0	9,0	0,0
Castilla-La Mancha	100,0	3,3	8,4	39,7	1,9	28,9	7,6	10,2	0,0
Cataluña	100,0	4,2	4,6	27,9	1,9	42,7	9,3	8,0	1,4
Comunitat Valenciana	100,0	2,9	2,7	21,2	1,0	26,7	3,3	2,1	40,2
Extremadura	100,0	5,7	6,0	40,7	2,1	20,4	4,7	6,0	14,4
Galicia	100,0	2,6	5,4	8,5	1,2	21,4	52,4	8,0	0,5
Madrid, Comunidad de	100,0	4,2	6,6	28,6	1,9	25,9	25,6	7,2	0,0
Murcia, Región de	100,0	2,2	4,8	49,4	1,0	33,7	4,3	4,7	0,0
Navarra, Comunidad Foral de	100,0	7,2	9,2	52,0	2,7	23,3	2,5	3,1	0,0
País Vasco	100,0	4,3	8,6	23,1	2,7	37,7	19,6	2,8	1,1
Rioja, La	100,0	4,5	7,0	54,8	1,6	19,6	4,7	7,8	0,0
Ceuta	100,0	3,0	3,7	57,4	2,0	23,7	3,3	6,9	0,0
Melilla	100,0	3,8	6,5	44,5	2,0	27,6	7,2	8,5	0,0

(1) En Andalucía el alumnado con plurideficiencia se ha clasificado según la discapacidad dominante.

D6.12. Porcentaje de alumnado con necesidades educativas especiales que está integrado en centros ordinarios por discapacidad

	TOTAL (1)	Auditiva	Motora	Intelectual	Visual	Trast. espectro autismo	Trast. graves de conducta	Pluridiscapacidad (2)
TOTAL	83,8	95,4	87,7	75,4	95,5	84,1	98,3	36,9
Andalucía	84,1	90,4	69,3	74,6	85,7	76,7	99,1	X
Aragón	76,9	79,7	97,3	72,3	100,0	84,3	87,9	46,0
Asturias, Principado de	87,3	100,0	99,4	86,9	100,0	90,5	98,6	31,5
Balears, Illes	85,6	95,7	82,1	82,7	99,2	85,1	94,1	36,7
Canarias	80,5	100,0	97,3	56,5	99,3	79,3	99,7	14,4
Cantabria	81,9	98,2	83,5	63,3	97,6	81,3	97,1	50,0
Castilla y León	86,3	99,7	97,9	79,1	98,1	84,5	100,0	31,3
Castilla-La Mancha	83,8	99,6	99,7	84,2	99,4	86,3	96,3	44,6
Cataluña	81,2	97,3	95,4	78,8	99,5	87,2	94,3	30,1
Comunitat Valenciana	82,5	98,5	88,0	59,3	99,2	77,5	96,1	32,1
Extremadura	79,3	97,8	84,9	74,7	93,8	76,8	95,9	36,0
Galicia	94,0	98,0	98,2	80,2	99,6	91,8	99,3	74,2
Madrid, Comunidad de	80,9	97,2	95,3	69,4	98,8	86,4	97,6	19,9
Murcia, Región de	87,0	96,4	95,8	89,4	97,8	88,7	91,3	31,0
Navarra, Comunidad Foral de	73,2	98,5	84,8	67,8	98,6	74,3	98,6	20,0
País Vasco	84,4	94,6	88,6	72,5	95,3	87,9	98,2	33,4
Rioja, La	84,6	98,5	100,0	91,3	100,0	82,3	80,3	20,7
Ceuta	86,9	100,0	100,0	93,1	100,0	79,7	80,6	46,2
Melilla	84,4	96,6	98,0	87,7	100,0	82,5	100,0	40,0

(1) Para el cálculo del total se considera también el alumnado con necesidades educativas especiales no distribuido por discapacidad.

(2) En Andalucía el alumnado con plurideficiencia se ha clasificado según la discapacidad dominante.

D6.13. Alumnado con otras categorías de necesidades por titularidad/financiación, enseñanza y sexo

	TOTAL	Hombres	Mujeres
TODOS LOS CENTROS			
TOTAL	554.426	333.339	221.087
E. Infantil	44.986	31.877	13.109
E. Primaria	262.925	156.163	106.762
ESO	204.873	119.346	85.527
Bachillerato	17.840	10.249	7.591
FP Básica	6.426	4.580	1.846
FP Grado Medio	11.660	7.425	4.235
FP Grado Superior	4.391	2.751	1.640
Otros programas formativos	1.325	948	377
CENTROS PÚBLICOS			
TOTAL	417.991	251.961	166.030
E. Infantil	35.417	25.145	10.272
E. Primaria	204.095	121.531	82.564
ESO	148.987	86.767	62.220
Bachillerato	12.417	6.980	5.437
FP Básica	4.804	3.468	1.336
FP Grado Medio	8.334	5.469	2.865
FP Grado Superior	2.990	1.926	1.064
Otros programas formativos	947	675	272
CENTROS PRIVADOS-TOTAL			
TOTAL	136.435	81.378	55.057
E. Infantil	9.569	6.732	2.837
E. Primaria	58.830	34.632	24.198
ESO	55.886	32.579	23.307
Bachillerato	5.423	3.269	2.154
FP Básica	1.622	1.112	510
FP Grado Medio	3.326	1.956	1.370
FP Grado Superior	1.401	825	576
Otros programas formativos	378	273	105
CENTROS PRIVADOS-ENSEÑANZA CONCERTADA			
TOTAL	125.717	74.736	50.981
E. Infantil	9.070	6.381	2.689
E. Primaria	56.346	33.048	23.298
ESO	53.074	30.843	22.231
Bachillerato	2.039	1.203	836
FP Básica	1.609	1.103	506
FP Grado Medio	2.655	1.534	1.121
FP Grado Superior	546	351	195
Otros programas formativos	378	273	105
CENTROS PRIVADOS-ENSEÑANZA NO CONCERTADA			
TOTAL	10.718	6.642	4.076
E. Infantil	499	351	148
E. Primaria	2.484	1.584	900
ESO	2.812	1.736	1.076
Bachillerato	3.384	2.066	1.318
FP Básica	13	9	4
FP Grado Medio	671	422	249
FP Grado Superior	855	474	381
Otros programas formativos	0	0	0

D6.14. Distribución porcentual del alumnado con otras categorías de necesidades según tipo de necesidad

	TOTAL	Altas capacidades	Integración tardía	Retraso madurativo	Trastornos del desarrollo del lenguaje y la comunicación	Trastornos del aprendizaje	Desconocimiento grave de la lengua de aprendizaje	Situación de vulnerabilidad socioeducativa	No distribuido por otras categorías
TOTAL	100,0	8,3	2,4	4,6	14,8	41,5	2,4	25,1	0,8
Andalucía	100,0	23,7	-	13,4	10,3	52,6	-	-	0,0
Aragón	100,0	5,4	9,7	11,7	25,7	23,1	0,5	24,0	0,0
Asturias, Principado de	100,0	15,9	2,3	1,3	22,2	50,4	0,0	7,9	0,0
Baleares, Illes	100,0	7,7	4,0	3,5	13,0	49,8	16,3	5,8	0,0
Canarias	100,0	16,2	1,4	0,5	54,8	9,7	0,1	17,3	0,0
Cantabria	100,0	4,8	1,1	3,7	29,5	48,1	2,9	9,9	0,0
Castilla y León	100,0	5,9	5,9	3,5	25,2	35,9	9,6	14,1	0,0
Castilla-La Mancha	100,0	5,4	15,4	3,0	16,2	44,3	1,8	13,9	0,0
Cataluña	100,0	3,2	1,6	1,9	0,0	38,8	0,0	54,0	0,6
Comunitat Valenciana	100,0	2,6	1,1	1,4	21,6	24,2	0,0	49,1	0,0
Extremadura	100,0	4,6	0,2	1,7	18,0	62,7	1,8	11,0	0,0
Galicia	100,0	7,3	5,1	1,8	29,1	45,4	0,5	5,1	5,6
Madrid, Comunidad de	100,0	7,8	2,3	10,9	14,8	40,5	2,0	21,7	0,0
Murcia, Región de	100,0	9,4	2,2	2,1	15,1	48,9	8,0	14,2	0,0
Navarra, Comunidad Foral de	100,0	4,5	2,6	2,4	14,4	43,4	8,7	24,0	0,0
País Vasco	100,0	7,7	-	5,3	17,8	59,1	-	-	10,0
Rioja, La	100,0	7,6	3,6	0,4	2,4	70,3	10,0	5,7	0,0
Ceuta	100,0	4,0	7,1	0,4	16,6	60,5	0,4	10,9	0,0
Melilla	100,0	1,7	13,7	4,5	22,9	35,0	5,1	17,2	0,0

D6.15. Alumnado con otras categorías de necesidades por titularidad/financiación, enseñanza y discapacidad

	TOTAL	Altas capacidades	Integración tardía	Retraso madurativo	Trastornos del desarrollo del lenguaje y la comunicación	Trastornos del aprendizaje	Desconocimiento grave de la lengua de aprendizaje	Situación de vulnerabilidad socioeducativa	No distribuido por otras categorías
TODOS LOS CENTROS									
TOTAL	554.426	46.238	13.178	25.765	82.243	230.007	13.350	139.278	4.367
E. Infantil	44.986	227	-	25.765	17.969	-	-	-	1.025
E. Primaria	262.925	17.975	6.907	-	53.510	94.851	7.899	79.540	2.243
ESO	204.873	20.571	6.271	-	8.516	104.949	5.382	58.531	653
Bachillerato	17.840	6.711	-	-	646	10.303	-	-	180
FP Básica	6.426	27	-	-	464	5.775	-	-	160
FP Grado Medio	11.660	264	-	-	844	10.472	-	-	80
FP Grado Superior	4.391	463	-	-	282	3.620	-	-	26
Otros programas formativos	1.325	-	-	-	12	37	69	1.207	0
CENTROS PÚBLICOS									
TOTAL	417.991	30.441	10.406	20.596	64.792	168.770	11.179	108.513	3.294
E. Infantil	35.417	152	-	20.596	13.824	-	-	-	845
E. Primaria	204.095	11.380	5.609	-	43.231	72.387	6.725	63.192	1.571
ESO	148.987	13.359	4.797	-	6.081	75.377	4.440	44.421	512
Bachillerato	12.417	5.016	-	-	424	6.806	-	-	171
FP Básica	4.804	22	-	-	370	4.290	-	-	122
FP Grado Medio	8.334	193	-	-	641	7.451	-	-	49
FP Grado Superior	2.990	319	-	-	210	2.437	-	-	24
Otros programas formativos	947	-	-	-	11	22	14	900	0
CENTROS PRIVADOS-TOTAL									
TOTAL	136.435	15.797	2.772	5.169	17.451	61.237	2.171	30.765	1.073
E. Infantil	9.569	75	-	5.169	4.145	-	-	-	180
E. Primaria	58.830	6.595	1.298	-	10.279	22.464	1.174	16.348	672
ESO	55.886	7.212	1.474	-	2.435	29.572	942	14.110	141
Bachillerato	5.423	1.695	-	-	222	3.497	-	-	9
FP Básica	1.622	5	-	-	94	1.485	-	-	38
FP Grado Medio	3.326	71	-	-	203	3.021	-	-	31
FP Grado Superior	1.401	144	-	-	72	1.183	-	-	2
Otros programas formativos	378	-	-	-	1	15	55	307	0
CENTROS PRIVADOS-ENSEÑANZA CONCERTADA									
TOTAL	125.717	12.954	2.447	4.963	16.656	55.031	2.115	30.615	936
E. Infantil	9.070	68	-	4.963	3.982	-	-	-	57
E. Primaria	56.346	5.794	1.096	-	10.042	21.342	1.144	16.258	670
ESO	53.074	6.402	1.351	-	2.258	27.961	916	14.050	136
Bachillerato	2.039	606	-	-	97	1.333	-	-	3
FP Básica	1.609	5	-	-	89	1.477	-	-	38
FP Grado Medio	2.655	40	-	-	164	2.421	-	-	30
FP Grado Superior	546	39	-	-	23	482	-	-	2
Otros programas formativos	378	-	-	-	1	15	55	307	0
CENTROS PRIVADOS-ENSEÑANZA NO CONCERTADA									
TOTAL	10.718	2.843	325	206	795	6.206	56	150	137
E. Infantil	499	7	-	206	163	-	-	-	123
E. Primaria	2.484	801	202	-	237	1.122	30	90	2
ESO	2.812	810	123	-	177	1.611	26	60	5
Bachillerato	3.384	1.089	-	-	125	2.164	-	-	6
FP Básica	13	0	-	-	5	8	-	-	0
FP Grado Medio	671	31	-	-	39	600	-	-	1
FP Grado Superior	855	105	-	-	49	701	-	-	0
Otros programas formativos	0	-	-	-	0	0	0	0	0

D6.16. Alumnado con otras categorías de necesidades por sexo, enseñanza y discapacidad

	TOTAL	Altas capacidades	Integración tardía	Retraso madurativo	Trastornos del desarrollo del lenguaje y la comunicación	Trastornos del aprendizaje	Desconocimiento grave de la lengua de aprendizaje	Situación de vulnerabilidad socioeducativa	No distribuido por otras categorías
AMBOS SEXOS									
TOTAL	554.426	46.238	13.178	25.765	82.243	230.007	13.350	139.278	4.367
E. Infantil	44.986	227	-	25.765	17.969	-	-	-	1.025
E. Primaria	262.925	17.975	6.907	-	53.510	94.851	7.899	79.540	2.243
ESO	204.873	20.571	6.271	-	8.516	104.949	5.382	58.531	653
Bachillerato	17.840	6.711	-	-	646	10.303	-	-	180
FP Básica	6.426	27	-	-	464	5.775	-	-	160
FP Grado Medio	11.660	264	-	-	844	10.472	-	-	80
FP Grado Superior	4.391	463	-	-	282	3.620	-	-	26
Otros programas formativos	1.325	-	-	-	12	37	69	1.207	0
HOMBRES									
TOTAL	333.339	29.999	7.175	18.848	56.300	137.970	7.304	73.073	2.670
E. Infantil	31.877	170	-	18.848	12.181	-	-	-	678
E. Primaria	156.163	11.827	3.753	-	36.768	56.821	4.271	41.240	1.483
ESO	119.346	13.249	3.422	-	5.801	62.613	2.980	30.974	307
Bachillerato	10.249	4.166	-	-	380	5.642	-	-	61
FP Básica	4.580	22	-	-	352	4.108	-	-	98
FP Grado Medio	7.425	216	-	-	602	6.572	-	-	35
FP Grado Superior	2.751	349	-	-	205	2.189	-	-	8
Otros programas formativos	948	-	-	-	11	25	53	859	0
MUJERES									
TOTAL	221.087	16.239	6.003	6.917	25.943	92.037	6.046	66.205	1.697
E. Infantil	13.109	57	-	6.917	5.788	-	-	-	347
E. Primaria	106.762	6.148	3.154	-	16.742	38.030	3.628	38.300	760
ESO	85.527	7.322	2.849	-	2.715	42.336	2.402	27.557	346
Bachillerato	7.591	2.545	-	-	266	4.661	-	-	119
FP Básica	1.846	5	-	-	112	1.667	-	-	62
FP Grado Medio	4.235	48	-	-	242	3.900	-	-	45
FP Grado Superior	1.640	114	-	-	77	1.431	-	-	18
Otros programas formativos	377	-	-	-	1	12	16	348	0

D6.17. Alumnado con otras categorías de necesidades por titularidad/financiación y discapacidad

	TOTAL	Altas capacidades	Integración tardía	Retraso madurativo	Trastornos del desarrollo del lenguaje y la comunicación	Trastornos del aprendizaje	Desconocimiento grave de la lengua de aprendizaje	Situación de vulnerabilidad socioeducativa	No distribuido por otras categorías
TODOS LOS CENTROS									
TOTAL	554.426	46.238	13.178	25.765	82.243	230.007	13.350	139.278	4.367
Andalucía	79.530	18.821	-	10.641	8.208	41.860	-	-	0
Aragón	4.259	228	413	499	1.093	982	20	1.024	0
Asturias, Principado de	9.823	1.565	230	124	2.179	4.946	0	779	0
Balears, Illes	27.654	2.118	1.101	970	3.583	13.778	4.496	1.608	0
Canarias	14.293	2.320	198	68	7.837	1.381	13	2.476	0
Cantabria	6.961	332	80	256	2.051	3.347	203	692	0
Castilla y León	21.840	1.282	1.289	766	5.496	7.832	2.096	3.079	0
Castilla-La Mancha	17.311	942	2.663	516	2.801	7.669	307	2.413	0
Cataluña	114.127	3.607	1.786	2.152	0	44.287	0	61.594	701
Comunitat Valenciana	85.390	2.222	907	1.169	18.437	20.704	0	41.951	0
Extremadura	12.153	562	30	209	2.184	7.619	214	1.335	0
Galicia	33.113	2.430	1.695	588	9.642	15.044	155	1.690	1.869
Madrid, Comunidad de	52.264	4.068	1.200	5.697	7.728	21.169	1.044	11.358	0
Murcia, Región de	31.935	3.008	688	679	4.827	15.615	2.569	4.549	0
Navarra, Comunidad Foral de	16.868	758	433	400	2.430	7.326	1.473	4.048	0
País Vasco	17.903	1.385	-	955	3.182	10.584	-	-	1.797
Rioja, La	7.021	535	255	25	170	4.934	702	400	0
Ceuta	927	37	66	4	154	561	4	101	0
Melilla	1.054	18	144	47	241	369	54	181	0
CENTROS PÚBLICOS									
TOTAL	417.991	30.441	10.406	20.596	64.792	168.770	11.179	108.513	3.294
Andalucía	61.986	13.705	-	8.892	6.716	32.673	-	-	0
Aragón	3.141	78	274	435	965	576	12	801	0
Asturias, Principado de	7.484	1.007	184	111	1.824	3.708	0	650	0
Balears, Illes	19.471	1.343	826	674	2.347	9.605	3.461	1.215	0
Canarias	12.731	1.624	133	30	7.620	938	0	2.386	0
Cantabria	5.321	242	66	219	1.594	2.526	142	532	0
Castilla y León	17.494	758	1.011	627	4.756	6.223	1.831	2.288	0
Castilla-La Mancha	14.892	777	2.492	423	2.396	6.420	291	2.093	0
Cataluña	80.089	1.871	1.547	1.734	0	29.973	0	44.386	578
Comunitat Valenciana	67.255	1.165	728	928	13.791	15.333	0	35.310	0
Extremadura	10.669	444	30	190	1.915	6.724	196	1.170	0
Galicia	26.133	1.466	1.414	466	7.673	11.850	129	1.560	1.575
Madrid, Comunidad de	39.157	2.280	415	4.441	5.651	16.411	804	9.155	0
Murcia, Región de	23.870	2.382	591	507	3.479	11.385	2.356	3.170	0
Navarra, Comunidad Foral de	11.855	356	356	269	1.538	4.611	1.339	3.386	0
País Vasco	10.464	549	-	604	2.080	6.090	-	-	1.141
Rioja, La	4.389	353	134	8	143	2.940	584	227	0
Ceuta	705	27	61	3	113	439	0	62	0
Melilla	885	14	144	35	191	345	34	122	0
CENTROS PRIVADOS									
TOTAL	136.435	15.797	2.772	5.169	17.451	61.237	2.171	30.765	1.073
Andalucía	17.544	5.116	-	1.749	1.492	9.187	-	-	0
Aragón	1.118	150	139	64	128	406	8	223	0
Asturias, Principado de	2.339	558	46	13	355	1.238	0	129	0
Balears, Illes	8.183	775	275	296	1.236	4.173	1.035	393	0
Canarias	1.562	696	65	38	217	443	13	90	0
Cantabria	1.640	90	14	37	457	821	61	160	0
Castilla y León	4.346	524	278	139	740	1.609	265	791	0
Castilla-La Mancha	2.419	165	171	93	405	1.249	16	320	0
Cataluña	34.038	1.736	239	418	0	14.314	0	17.208	123
Comunitat Valenciana	18.135	1.057	179	241	4.646	5.371	0	6.641	0
Extremadura	1.484	118	0	19	269	895	18	165	0
Galicia	6.980	964	281	122	1.969	3.194	26	130	294
Madrid, Comunidad de	13.107	1.788	785	1.256	2.077	4.758	240	2.203	0
Murcia, Región de	8.065	626	97	172	1.348	4.230	213	1.379	0
Navarra, Comunidad Foral de	5.013	402	77	131	892	2.715	134	662	0
País Vasco	7.439	836	-	351	1.102	4.494	-	-	656
Rioja, La	2.632	182	121	17	27	1.994	118	173	0
Ceuta	222	10	5	1	41	122	4	39	0
Melilla	169	4	0	12	50	24	20	59	0

D6.18. Alumnado con otras categorías de necesidades por sexo y discapacidad

	TOTAL	Altas capacidades	Integración tardía	Retraso madurativo	Trastornos del desarrollo del lenguaje y la comunicación	Trastornos del aprendizaje	Desconocimiento grave de la lengua de aprendizaje	Situación de vulnerabilidad socioeducativa	No distribuido por otras categorías
AMBOS SEXOS									
TOTAL	554.426	46.238	13.178	25.765	82.243	230.007	13.350	139.278	4.367
Andalucía	79.530	18.821	-	10.641	8.208	41.860	-	-	0
Aragón	4.259	228	413	499	1.093	982	20	1.024	0
Asturias, Principado de	9.823	1.565	230	124	2.179	4.946	0	779	0
Balears, Illes	27.654	2.118	1.101	970	3.583	13.778	4.496	1.608	0
Canarias	14.293	2.320	198	68	7.837	1.381	13	2.476	0
Cantabria	6.961	332	80	256	2.051	3.347	203	692	0
Castilla y León	21.840	1.282	1.289	766	5.496	7.832	2.096	3.079	0
Castilla-La Mancha	17.311	942	2.663	516	2.801	7.669	307	2.413	0
Cataluña	114.127	3.607	1.786	2.152	0	44.287	0	61.594	701
Comunitat Valenciana	85.390	2.222	907	1.169	18.437	20.704	0	41.951	0
Extremadura	12.153	562	30	209	2.184	7.619	214	1.335	0
Galicia	33.113	2.430	1.695	588	9.642	15.044	155	1.690	1.869
Madrid, Comunidad de	52.264	4.068	1.200	5.697	7.728	21.169	1.044	11.358	0
Murcia, Región de	31.935	3.008	688	679	4.827	15.615	2.569	4.549	0
Navarra, Comunidad Foral de	16.868	758	433	400	2.430	7.326	1.473	4.048	0
País Vasco	17.903	1.385	-	955	3.182	10.584	-	-	1.797
Rioja, La	7.021	535	255	25	170	4.934	702	400	0
Ceuta	927	37	66	4	154	561	4	101	0
Melilla	1.054	18	144	47	241	369	54	181	0
HOMBRES									
TOTAL	333.339	29.999	7.175	18.848	56.300	137.970	7.304	73.073	2.670
Andalucía	50.318	11.494	-	7.905	6.029	24.890	-	-	0
Aragón	2.719	158	225	368	722	611	16	619	0
Asturias, Principado de	6.250	1.068	111	84	1.519	3.018	0	450	0
Balears, Illes	16.897	1.411	565	691	2.479	8.527	2.345	879	0
Canarias	9.237	1.480	118	47	5.296	850	8	1.438	0
Cantabria	4.252	226	48	177	1.438	1.851	124	388	0
Castilla y León	13.137	962	698	557	3.768	4.363	1.145	1.644	0
Castilla-La Mancha	10.793	697	1.475	370	2.003	4.795	164	1.289	0
Cataluña	64.274	2.376	978	1.607	0	26.830	0	32.023	460
Comunitat Valenciana	48.241	1.563	532	850	12.602	11.276	0	21.418	0
Extremadura	7.924	400	12	160	1.591	4.905	120	736	0
Galicia	19.450	1.650	905	414	6.262	8.242	92	900	985
Madrid, Comunidad de	32.922	2.788	626	4.118	5.096	13.507	573	6.214	0
Murcia, Región de	19.877	1.920	412	497	3.307	9.636	1.494	2.611	0
Navarra, Comunidad Foral de	9.950	448	222	265	1.591	4.561	787	2.076	0
País Vasco	11.582	964	-	685	2.200	6.508	-	-	1.225
Rioja, La	4.267	365	120	21	110	3.019	404	228	0
Ceuta	566	17	37	4	114	351	1	42	0
Melilla	683	12	91	28	173	230	31	118	0
MUJERES									
TOTAL	221.087	16.239	6.003	6.917	25.943	92.037	6.046	66.205	1.697
Andalucía	29.212	7.327	-	2.736	2.179	16.970	-	-	0
Aragón	1.540	70	188	131	371	371	4	405	0
Asturias, Principado de	3.573	497	119	40	660	1.928	0	329	0
Balears, Illes	10.757	707	536	279	1.104	5.251	2.151	729	0
Canarias	5.056	840	80	21	2.541	531	5	1.038	0
Cantabria	2.709	106	32	79	613	1.496	79	304	0
Castilla y León	8.703	320	591	209	1.728	3.469	951	1.435	0
Castilla-La Mancha	6.518	245	1.188	146	798	2.874	143	1.124	0
Cataluña	49.853	1.231	808	545	0	17.457	0	29.571	241
Comunitat Valenciana	37.149	659	375	319	5.835	9.428	0	20.533	0
Extremadura	4.229	162	18	49	593	2.714	94	599	0
Galicia	13.663	780	790	174	3.380	6.802	63	790	884
Madrid, Comunidad de	19.342	1.280	574	1.579	2.632	7.662	471	5.144	0
Murcia, Región de	12.058	1.088	276	182	1.520	5.979	1.075	1.938	0
Navarra, Comunidad Foral de	6.918	310	211	135	839	2.765	686	1.972	0
País Vasco	6.321	421	-	270	982	4.076	-	-	572
Rioja, La	2.754	170	135	4	60	1.915	298	172	0
Ceuta	361	20	29	0	40	210	3	59	0
Melilla	371	6	53	19	68	139	23	63	0

D6.19. Porcentaje de alumnado con necesidad específica de apoyo educativo por tipo de necesidad

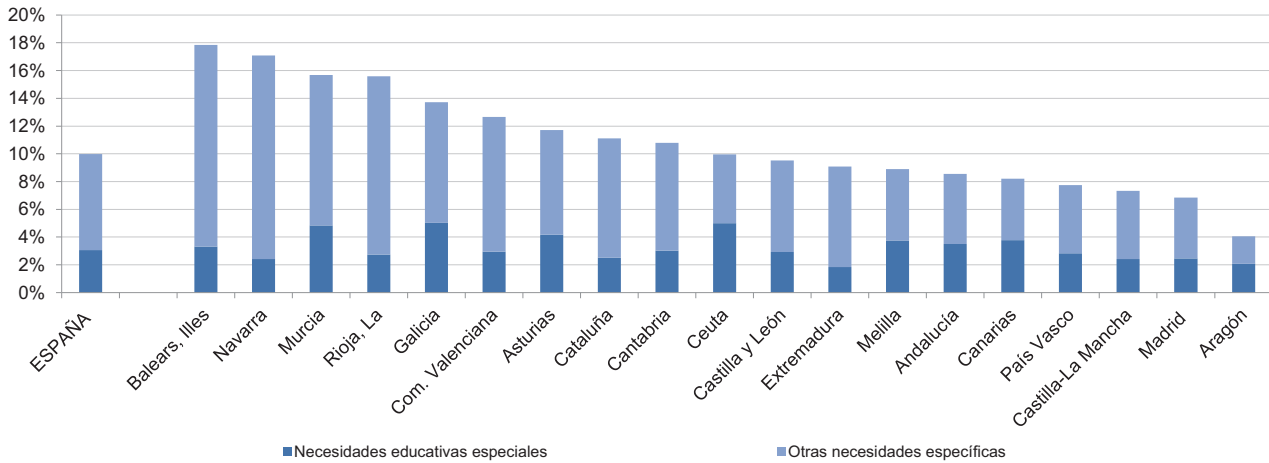

D6.20. Distribución porcentual del alumnado con necesidades educativas especiales en integración y en centros específicos

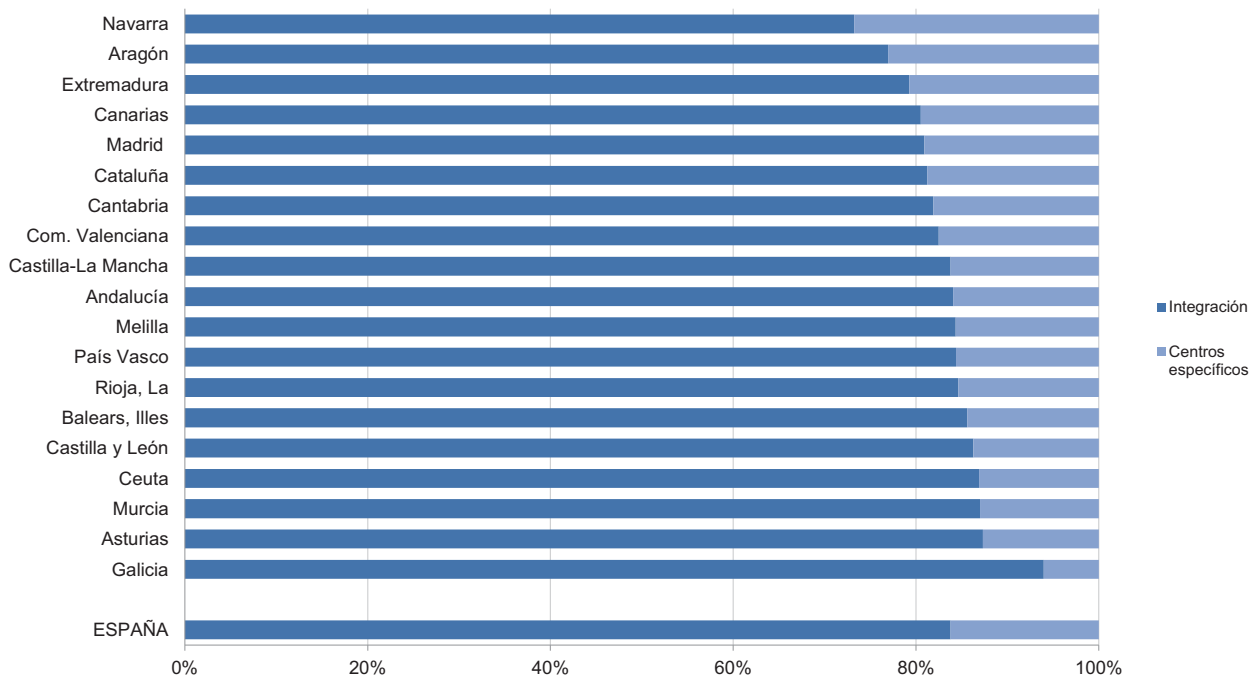

D6.21. Porcentaje de alumnado de integración por titularidad del centro

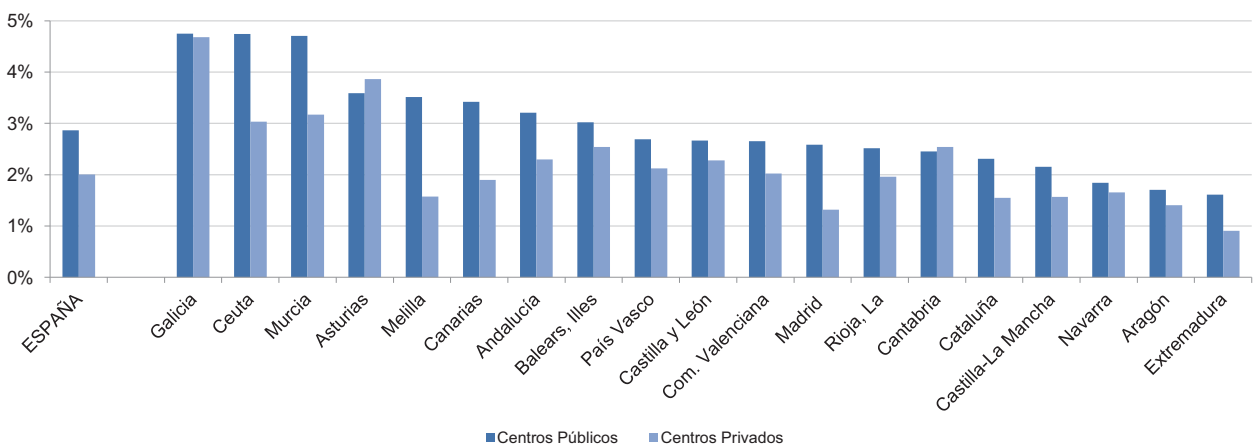

D7. LA EDUCACIÓN UNIVERSITARIA

D7.0. Contenido, notas explicativas y fuentes de información

En este apartado se presenta un resumen de la información estadística correspondiente a la educación universitaria en el curso 2021-2022.

A la educación universitaria se accede tras superar el Bachillerato y las pruebas de acceso realizadas por las propias universidades, o habiendo superado las pruebas para mayores de 25 años, para mayores de 45 años o mayores de 40 años con experiencia laboral.

En el curso de referencia se imparten los siguientes estudios universitarios:

- Las enseñanzas de Grado tienen entre 180 y 240 créditos, aunque en el supuesto de que venga determinado por el derecho comunitario, algunas titulaciones pueden tener más. Estas enseñanzas se concluyen con la elaboración y defensa de un trabajo de fin de Grado que da derecho al título de Graduado. El acceso a estas enseñanzas requiere estar en posesión del título de Bachiller, Técnico Superior o equivalente y la superación de una prueba, si bien las universidades sustituyen la prueba por procedimientos de admisión en el caso de títulos obtenidos en el extranjero o de la Formación Profesional, de las enseñanzas deportivas de grado superior o de las enseñanzas artísticas superiores.
- Las enseñanzas oficiales de Máster, tienen entre 60 y 120 créditos y concluyen con la elaboración y defensa pública de un trabajo de fin de Máster. Para acceder a estas enseñanzas es necesario estar en posesión de un título universitario oficial español u otro expedido por una institución de educación superior del Espacio Europeo de Educación Superior, que facultan al país expedidor del título para el acceso a enseñanzas de Máster (también podrán acceder titulados de terceros países previa comprobación por la Universidad de que el título aportado acredita un nivel de formación equivalente).
- Los estudios de Doctorado, tienen como finalidad la especialización del estudiante en su formación investigadora dentro de un ámbito del conocimiento, e incluyen la superación de un periodo de formación y la elaboración, presentación y aprobación de un trabajo original de investigación doctoral, tras la que se obtiene el título de Doctor.

La información que se presenta en este capítulo es la siguiente:

- Las tablas D7.1 a D7.3 están referidas a las pruebas genéricas de acceso a la universidad, que en 2022 se corresponde con la Evaluación del Bachillerato para el Acceso a la Universidad (EBAU), y la D7.4 a los otros procedimientos de acceso a la universidad para mayores de una determinada edad. La información se detalla por comunidad autónoma.
- Las tablas D7.5 a D7.11 presentan la información de la actividad universitaria en el curso 2021-2022 clasificada por universidad. Se facilitan datos de profesorado, alumnado matriculado y alumnado egresado, en estudios de Grado, Máster oficial y Doctorado. Las tablas D7.12 y D7.13 muestran la relación entre la comunidad autónoma de residencia de los estudiantes y la de su centro de estudio para Grado y Máster Oficial.

Se facilitan las siguientes precisiones técnicas sobre los datos estadísticos de este capítulo:

- *La tasa bruta de población que supera la prueba de acceso a la universidad*, tabla D7.3, es la relación entre el total de aprobados de las convocatorias ordinaria y extraordinaria de la prueba genérica respecto a la población de la edad teórica, 17 años, al comienzo del año de referencia.
- Para el cálculo de la *tasa bruta de población que supera la prueba de acceso a la universidad* se han utilizado la *Estadística Continua de Población* del INE.

En los capítulos generales de esta publicación (B1. Centros docentes, B3. El profesorado, B4. El gasto en educación, B5. Las becas y ayudas al estudio, C1. La escolarización en el sistema educativo y C2. Las transiciones y resultados educativos) también se presenta información estadística sobre este nivel educativo que complementa a la de este capítulo.

Fuentes de información:

- *Estadística de las pruebas de acceso a la universidad, Año 2022; Estadística de Personal de Universidades, Curso 2021-2022; y Estadística de Estudiantes Universitarios, Curso 2021-2022.* Secretaría General de Universidades. Ministerio de Ciencia, Innovación y Universidades.

D7.1. Alumnado que supera la Evaluación del Bachillerato para el Acceso a la Universidad (EBAU), por convocatoria, sexo y comunidad autónoma (1). Año 2022

	TOTAL			ORDINARIA			EXTRAORDINARIA		
	Total	Hombres	Mujeres	Total	Hombres	Mujeres	Total	Hombres	Mujeres
TOTAL	266.101	112.251	153.850	233.457	97.711	135.746	32.644	14.540	18.104
Andalucía	51.778	21.443	30.335	44.486	18.342	26.144	7.292	3.101	4.191
Aragón	7.206	3.057	4.149	6.206	2.628	3.578	1.000	429	571
Asturias, Principado de	4.999	2.242	2.757	4.188	1.855	2.333	811	387	424
Balears, Illes	4.863	1.943	2.920	4.118	1.639	2.479	745	304	441
Canarias	11.647	4.777	6.870	10.248	4.168	6.080	1.399	609	790
Cantabria	3.133	1.252	1.881	2.726	1.056	1.670	407	196	211
Castilla y León	12.193	5.197	6.996	10.552	4.416	6.136	1.641	781	860
Castilla-La Mancha	9.289	3.975	5.314	8.044	3.404	4.640	1.245	571	674
Cataluña	40.781	16.803	23.978	37.597	15.468	22.129	3.184	1.335	1.849
Comunitat Valenciana	25.216	10.436	14.780	21.552	8.802	12.750	3.664	1.634	2.030
Extremadura	5.848	2.369	3.479	4.895	1.946	2.949	953	423	530
Galicia	13.273	5.542	7.731	11.523	4.798	6.725	1.750	744	1.006
Madrid, Comunidad de	40.283	18.233	22.050	35.523	15.882	19.641	4.760	2.351	2.409
Murcia, Región de	9.082	3.684	5.398	7.709	3.117	4.592	1.373	567	806
Navarra, Comunidad Foral de	3.848	1.655	2.193	3.572	1.514	2.058	276	141	135
País Vasco	13.522	5.801	7.721	12.317	5.217	7.100	1.205	584	621
Rioja, La	1.680	726	954	1.464	609	855	216	117	99
Ceuta	x	x	x	x	x	x	x	x	x
Melilla	x	x	x	x	x	x	x	x	x
Estado	7.460	3.116	4.344	6.737	2.850	3.887	723	266	457

D7.2. Porcentaje de aprobados sobre matriculados en la EBAU, por convocatoria, sexo y comunidad autónoma (1). Año 2022

	TOTAL			ORDINARIA			EXTRAORDINARIA		
	Total	Hombres	Mujeres	Total	Hombres	Mujeres	Total	Hombres	Mujeres
TOTAL	90,3	90,5	90,1	93,2	93,5	93,0	73,6	74,8	72,8
Andalucía	89,2	89,9	88,7	93,3	93,9	92,8	70,3	71,7	69,3
Aragón	93,4	93,5	93,2	95,7	95,7	95,7	81,0	82,0	80,2
Asturias, Principado de	92,4	93,7	91,4	95,0	96,2	94,0	81,1	83,4	79,1
Balears, Illes	91,5	90,7	92,0	94,1	94,1	94,1	79,3	75,8	81,8
Canarias	87,1	86,4	87,6	91,5	91,2	91,6	64,5	63,2	65,6
Cantabria	94,1	94,1	94,1	96,6	96,9	96,4	80,4	81,7	79,3
Castilla y León	96,5	96,4	96,6	97,7	97,8	97,7	89,4	89,5	89,4
Castilla-La Mancha	91,0	90,4	91,3	94,0	93,8	94,2	75,2	74,5	75,7
Cataluña	88,8	89,9	88,1	92,7	93,2	92,3	59,5	63,4	57,0
Comunitat Valenciana	94,3	94,5	94,2	95,7	95,9	95,6	86,9	87,5	86,5
Extremadura	90,5	91,2	89,9	92,8	93,6	92,3	80,0	81,8	78,6
Galicia	86,4	86,2	86,6	91,1	91,5	90,8	64,5	62,5	66,1
Madrid, Comunidad de	90,7	90,8	90,5	93,0	93,3	92,8	76,4	77,2	75,5
Murcia, Región de	88,2	88,1	88,2	91,4	91,6	91,2	73,7	73,0	74,2
Navarra, Comunidad Foral de	94,9	95,2	94,7	96,3	96,6	96,2	80,0	82,9	77,1
País Vasco	91,5	91,9	91,2	92,7	93,4	92,2	81,1	80,6	81,6
Rioja, La	95,5	96,4	94,8	97,7	98,5	97,2	82,8	86,7	78,6
Ceuta	x	x	x	x	x	x	x	x	x
Melilla	x	x	x	x	x	x	x	x	x
Estado	83,7	81,2	85,5	84,6	81,9	86,7	75,6	74,1	76,5

(1) Andalucía incluye también las ciudades autónomas de Ceuta y Melilla, al realizar sus alumnos las pruebas en universidades andaluzas, y Comunidad de Madrid engloba la provincia de Guadalajara, al realizar sus alumnos las pruebas en una universidad de esta comunidad.

D7.3. Tasa bruta de población que supera la prueba de acceso a la universidad, por comunidad autónoma (1)

	TOTAL			HOMBRES			MUJERES		
	2012	2017	2022	2012	2017	2022	2012	2017	2022
TOTAL	50,1	49,4	53,7	42,8	41,3	43,9	57,9	58,0	64,2
Andalucía	47,8	47,2	53,0	41,0	39,3	42,6	55,0	55,7	64,2
Aragón	51,4	51,9	54,5	42,6	43,6	45,2	60,5	60,9	64,3
Asturias, Principado de	50,2	54,6	61,8	41,0	45,8	53,4	59,5	64,3	70,9
Baleares, Illes	40,1	35,3	40,4	35,6	27,8	31,3	45,1	43,2	50,1
Canarias	47,2	47,7	50,5	40,2	39,1	40,1	54,7	56,7	61,6
Cantabria	50,6	50,1	55,2	44,5	41,5	44,0	57,3	58,9	66,3
Castilla y León	53,5	50,1	58,4	45,4	42,0	48,6	62,1	58,5	68,6
Castilla-La Mancha	42,3	44,0	48,7	34,8	35,9	39,8	50,3	52,7	58,5
Cataluña	47,1	45,1	48,6	39,3	36,5	38,8	55,5	54,3	59,0
Comunitat Valenciana	46,9	46,8	46,5	39,8	39,0	37,1	54,5	54,9	56,7
Extremadura	49,9	48,2	55,5	41,7	38,3	44,2	58,5	58,5	67,2
Galicia	48,1	52,3	57,8	39,9	43,3	46,9	56,8	61,8	69,4
Madrid, Comunidad de	54,6	50,8	54,7	48,8	45,2	48,0	60,8	56,9	61,8
Murcia, Región de	48,9	47,9	50,6	41,5	38,8	39,4	57,1	57,3	62,9
Navarra, Comunidad Foral de	49,8	49,8	53,2	41,7	40,3	43,2	58,2	60,0	64,4
País Vasco	64,5	63,7	62,3	57,0	55,9	51,9	72,6	71,8	73,4
Rioja, La	46,5	45,9	49,6	39,1	37,8	41,8	54,1	54,4	57,8
Ceuta	x	x	x	x	x	x	x	x	x
Melilla	x	x	x	x	x	x	x	x	x

(1) Andalucía incluye también las ciudades autónomas de Ceuta y Melilla, al realizar sus alumnos las pruebas en universidades andaluzas, y Comunidad de Madrid engloba la provincia de Guadalajara, al realizar sus alumnos las pruebas en una universidad de esta comunidad.

D7.4. Población que supera otros procedimientos de acceso a la universidad, por tipo de procedimiento, por sexo y comunidad autónoma. Año 2022

	PAU para mayores de 25 años			PAU para mayores de 45 años			PAU para mayores de 40 años con experiencia laboral		
	Total	Hombres	Mujeres	Total	Hombres	Mujeres	Total	Hombres	Mujeres
TOTAL	6.846	3.539	3.307	1.345	538	807	311	145	166
Andalucía	966	510	456	193	80	113
Aragón	45	22	23	9	..	6	36	9	27
Asturias, Principado de	79	34	45	15	8	7	0	0	0
Baleares, Illes	220	100	120	34	6	28	4	4	0
Canarias	120	60	60	67	25	42	21	11	10
Cantabria	50	28	22	0
Castilla y León	166	95	71	24	9	15	13	5	8
Castilla-La Mancha	238	118	120	13	9	4	14	5	9
Cataluña	913	417	496	288	100	188	0	0	0
Comunitat Valenciana	620	294	326	64	22	42	61	34	27
Extremadura	156	115	41	18	10	8	6	5	..
Galicia	23	11	12	10	7	..	0	0	0
Madrid, Comunidad de	579	388	191	72	21	51	94	47	47
Murcia, Región de	263	109	154	76	30	46	16	5	11
Navarra, Comunidad Foral de	15	7	8	8	4	4
País Vasco	33	15	18	27	8	19	28	10	18
Rioja, La	11	5	6	..	0	..	4
Estado	2.349	1.211	1.138	429	197	232	4

".." Dato omitido para preservar secreto estadístico.

D7.5. Profesorado y alumnado, por universidad

(continúa)

	PROFESORADO	ALUMNADO MATRICULADO (1)			
		Total	Centros propios	Centros adscritos	Otras Unidades
TOTAL	133.484	1.698.218	1.538.218	84.290	75.710
TOTAL U. PÚBLICAS	110.194	1.314.307	1.173.136	69.225	71.946
A Coruña	1.500	17.104	16.579	525	0
Alcalá de Henares	1.857	20.885	14.455	2.387	4.043
Alicante	2.428	25.359	24.848	43	468
Almería	950	13.810	12.853	0	957
Autónoma de Barcelona	4.326	40.785	34.962	5.781	42
Autónoma de Madrid	2.881	30.478	23.748	2.566	4.164
Barcelona	6.250	55.330	44.571	5.400	5.359
Burgos	859	7.797	7.392	3	402
Cádiz	1.793	22.104	19.907	816	1.381
Cantabria	1.287	10.336	8.730	888	718
Carlos III	1.722	21.078	20.627	451	0
Castilla-La Mancha	2.593	26.864	26.266	0	598
Complutense de Madrid	6.797	67.394	61.446	5.881	67
Córdoba	1.562	18.478	16.003	720	1.755
Extremadura	1.959	19.999	18.597	356	1.046
Girona	1.723	15.437	11.754	2.806	877
Granada	3.720	53.219	42.084	988	10.147
Huelva	960	10.411	9.818	0	593
Illes Balears	1.818	14.486	11.408	755	2.323
Internacional de Andalucía	-	381	381	0	0
Internacional Menéndez Pelayo	-	1.448	1.448	0	0
Jaén	1.003	14.319	11.950	442	1.927
Jaume I de Castellón	1.345	13.950	12.996	0	954
La Laguna	1.705	20.446	19.979	467	0
La Rioja	477	4.415	3.547	0	868
Las Palmas de Gran Canaria	1.539	16.792	15.833	137	822
León	977	10.358	9.731	71	556
Lleida	1.339	11.084	10.194	890	0
Málaga	2.678	36.291	35.426	755	110
Miguel Hernández de Elche	1.303	13.479	12.561	918	0
Murcia	2.895	31.978	27.687	1.829	2.462
Oviedo	2.233	20.855	17.428	1.043	2.384
Pablo de Olavide	1.168	12.957	10.938	1.005	1.014
País Vasco/Euskal Herriko	4.505	43.751	38.529	1.052	4.170
Politécnica de Cartagena	613	5.402	4.714	387	301
Politécnica de Catalunya	3.185	31.436	27.845	3.153	438
Politécnica de Madrid	2.814	35.437	35.260	177	0
Politécnica de Valencia	2.667	31.201	27.298	784	3.119
Pompeu Fabra	1.547	21.162	13.161	8.001	0
Pública de Navarra	1.064	9.218	8.713	0	505
Rey Juan Carlos	2.879	47.730	42.936	4.794	0
Rovira i Virgili	2.097	16.465	15.439	1.026	0
Salamanca	2.456	25.458	21.778	701	2.979
Santiago	2.176	25.027	24.313	675	39
Sevilla	4.677	61.122	53.372	4.096	3.654
UNED	1.217	140.237	139.888	0	349
Valencia Estudi General	4.674	48.096	40.384	1.619	6.093
Valladolid	2.476	21.497	19.321	406	1.770
Vigo	1.714	19.506	17.554	1.952	0
Zaragoza	3.786	31.455	26.484	2.479	2.492

(1) Incluye el alumnado de estudios de Grado, Máster oficial y Doctorado.

D7.5. Profesorado y alumnado, por universidad

(conclusión)

PROFESORADO	ALUMNADO MATRICULADO (1)				
	Total	Centros propios	Centros adscritos	Otras Unidades	
TOTAL U. PRIVADAS	23.290	383.911	365.082	15.065	3.764
A Distancia de Madrid	251	8.207	8.183	24	0
Abat Oliba-CEU	86	2.309	2.245	0	64
Alfonso X El Sabio	1.031	10.035	10.035	0	0
Antonio de Nebrija	1.209	13.311	12.008	1.211	92
Atlántico Medio	208	2.864	2.864	0	0
Camilo José Cela	491	10.558	7.174	3.384	0
Cardenal Herrera-CEU	1.005	9.872	9.748	0	124
Cat. Valencia S. Vicente Mártir	861	11.903	11.612	0	291
Cat. S. Antonio de Murcia	862	15.516	15.000	0	516
Católica de Ávila	218	4.350	4.032	318	0
CUNEF Universidad	82	925	925	0	0
Deusto	735	10.333	9.527	806	0
ESIC Universidad	162	2.146	2.146	0	0
Europea de Canarias	107	1.628	1.628	0	0
Europea de Madrid	1.161	15.214	14.961	0	253
Europea de Valencia	317	4.066	4.066	0	0
Europea del Atlántico	164	4.850	4.850	0	0
Europea Miguel de Cervantes	275	5.071	5.071	0	0
Fernando Pessoa-Canarias	136	1.157	1.157	0	0
Francisco de Vitoria	1.084	12.687	12.687	0	0
I.E. Universidad	894	7.470	2.041	5.429	0
Internacional de Catalunya	590	4.694	4.694	0	0
Internacional de la Rioja	1.657	52.540	52.472	0	68
Internacional Isabel I de Castilla	635	4.287	4.287	0	0
Internacional Valenciana	409	15.827	15.827	0	0
Internacional Villanueva	94	636	636	0	0
Loyola Andalucía	233	3.787	3.705	0	82
Mondragón Unibertsitatea	615	996	951	45	0
Navarra	1.000	13.199	11.644	0	1.555
Oberta de Catalunya	378	72.009	71.928	81	0
Pontificia Comillas	1.946	1.901	1.610	0	291
Pontificia de Salamanca	244	4.097	4.097	0	0
Ramón Llull	1.449	17.145	16.714	431	0
San Jorge	394	3.084	2.799	285	0
San Pablo-CEU	1.051	9.727	9.299	0	428
Vic-Central de Catalunya	1.256	10.749	8.872	1.877	0

(1) Incluye el alumnado de estudios de Grado, Máster oficial y Doctorado.

D7.6. Distribución porcentual del profesorado de los centros propios y adscritos de las universidades públicas, por categoría

	Cuerpos Docentes Universitarios						Contratados	Eméritos
	Total	Catedráticos Univ.	Titulares Univ.	Catedráticos E.U.	Titulares E.U.	Otros		
TOTAL U. PÚBLICAS	37,7	11,1	24,1	0,5	2,0	0,1	61,6	0,7
A Coruña	47,2	11,7	28,2	1,5	4,9	0,9	52,8	-
Alcalá de Henares	37,5	11,3	24,5	0,3	1,4	..	61,2	1,3
Alicante	39,3	12,0	24,3	0,6	2,4	-	60,1	0,5
Almería	55,9	15,5	38,8	-	1,6	..	43,7	0,4
Autónoma de Barcelona	20,2	7,1	12,7	0,1	0,4	-	78,9	0,9
Autónoma de Madrid	35,2	12,2	23,0	-	64,8	-
Barcelona	20,3	7,8	11,2	0,1	1,2	-	78,6	1,2
Burgos	36,9	7,7	22,0	0,9	6,3	-	63,1	..
Cádiz	40,1	11,3	23,6	1,1	4,1	-	59,9	-
Cantabria	36,3	11,7	23,0	0,3	1,3	..	63,3	0,5
Carlos III	37,2	11,5	25,7	-	-	-	62,1	0,8
Castilla-La Mancha	42,1	12,6	26,3	0,7	2,4	-	57,6	0,3
Complutense de Madrid	34,4	11,0	22,2	0,4	0,8	-	64,1	1,4
Córdoba	43,4	16,0	24,3	0,9	1,3	0,9	55,5	1,1
Extremadura	43,6	12,0	27,9	0,4	3,4	-	56,0	0,4
Girona	17,5	4,5	12,2	..	0,8	-	81,3	1,2
Granada	59,0	19,4	38,2	0,3	1,1	..	41,0	-
Huelva	43,2	10,6	29,4	1,5	1,7	-	56,8	..
Illes Balears	25,2	8,0	15,7	0,2	1,3	-	73,7	1,1
Jaén	59,5	14,6	41,1	0,7	3,1	-	40,5	..
Jaume I de Castellón	38,8	12,4	25,4	..	1,0	-	60,8	0,4
La Laguna	45,8	10,9	32,3	..	2,5	..	53,6	0,6
La Rioja	50,5	13,3	34,5	..	2,7	-	49,5	..
Las Palmas de Gran Canaria	44,7	9,7	29,2	1,2	4,5	-	54,5	0,8
León	47,5	12,9	30,6	1,2	2,8	-	51,8	0,7
Lleida	19,0	6,7	10,1	0,7	1,4	-	80,4	0,7
Málaga	46,0	12,4	30,8	0,9	1,9	-	53,3	0,6
Miguel Hernández de Elche	31,6	10,4	19,5	0,8	0,9	-	67,6	0,8
Murcia	38,0	12,1	24,5	0,1	1,2	-	60,3	1,7
Oviedo	54,3	16,8	34,3	0,7	2,5	..	45,5	0,2
Pablo de Olavide	29,4	8,6	20,2	-	0,5	-	70,6	-
País Vasco/EHU	29,1	7,4	17,9	0,2	3,6	-	70,4	0,5
Politécnica de Cartagena	52,7	15,2	32,5	1,0	4,1	-	47,3	-
Politécnica de Catalunya	25,6	6,5	15,7	1,1	2,3	..	74,4	-
Politécnica de Madrid	52,7	11,8	32,8	1,2	6,9	..	46,7	0,6
Politécnica de Valencia	58,9	17,9	35,4	1,0	4,6	-	40,3	0,8
Pompeu Fabra	12,0	5,9	6,1	-	..	-	86,9	1,2
Pública de Navarra	32,8	10,0	22,5	-	0,4	..	67,2	-
Rey Juan Carlos	24,5	5,1	18,9	..	0,5	-	75,4	0,1
Rovira i Virgili	16,2	5,3	8,6	..	1,3	1,0	82,8	1,0
Salamanca	38,8	10,6	24,7	0,5	3,0	-	60,9	0,4
Santiago	49,6	13,9	34,2	..	1,5	-	48,0	2,4
Sevilla	48,4	14,0	31,9	0,9	1,6	..	51,2	0,4
UNED	53,7	14,7	38,2	..	0,8	-	43,9	2,4
Valencia Estudi General	40,1	14,8	23,9	0,3	1,2	-	58,6	1,2
Valladolid	42,0	10,9	26,5	0,5	4,1	-	57,6	0,4
Vigo	44,5	11,1	30,9	0,6	1,9	-	55,1	0,4
Zaragoza	38,4	9,5	27,0	..	1,7	0,1	60,8	0,8

D7.7. Porcentaje de mujeres en el profesorado de los centros propios y adscritos de las universidades, por categoría

(continúa)

	TOTAL	Cuerpos Docentes Universitarios						Contratados	Eméritos
		Total	Catedráticos Univ.	Titulares Univ.	Catedráticos E.U.	Titulares E.U.	Otros		
TOTAL	43,6	37,5	26,3	42,6	31,2	38,9	34,8	46,7	20,3
TOTAL U. PÚBLICAS	42,9	37,5	26,3	42,6	31,2	38,9	34,8	46,7	20,3
A Coruña	40,7	36,7	22,9	42,8	40,9	35,1	28,6	45,7	-
Alcalá de Henares	43,3	38,2	24,8	44,4	-	34,6	-	48,0	29,2
Alicante	40,1	36,5	26,4	41,6	42,9	34,5	-	42,6	-
Almería	42,7	39,3	21,1	46,6	-	46,7	-	47,6	0,0
Autónoma de Barcelona	44,7	37,4	28,5	42,1	-	41,2	-	47,4	30,8
Autónoma de Madrid	46,2	40,5	31,0	45,6	-	-	-	50,5	-
Barcelona	48,5	39,2	29,9	44,0	62,5	53,4	-	51,1	20,5
Burgos	47,4	41,0	37,9	45,5	-	33,3	-	51,2	-
Cádiz	42,0	35,2	21,8	41,6	25,0	37,8	-	47,4	-
Cantabria	39,9	32,3	18,0	38,6	-	35,3	-	46,7	0,0
Carlos III	31,8	34,7	28,3	37,6	-	-	-	30,2	-
Castilla-La Mancha	42,9	36,8	24,4	43,5	27,8	30,6	-	47,7	0,0
Complutense de Madrid	48,4	44,9	35,6	49,5	25,0	50,9	-	50,6	29,2
Córdoba	38,4	35,0	26,0	42,0	-	38,1	-	42,7	-
Extremadura	40,7	33,8	16,6	39,9	-	47,0	-	46,9	-
Girona	45,7	34,7	19,5	41,0	-	-	-	48,7	35,0
Granada	40,8	38,1	28,7	43,2	-	32,5	-	44,7	-
Huelva	43,1	35,3	16,7	41,8	-	50,0	-	49,3	-
Illes Balears	42,3	36,4	25,5	41,3	-	41,7	-	45,6	30,0
Jaén	42,8	36,6	26,0	41,6	-	22,6	-	52,3	-
Jaume I de Castellón	47,0	40,0	27,1	46,0	-	42,9	-	51,5	-
La Laguna	41,1	37,8	26,9	40,9	-	46,5	-	44,4	-
La Rioja	47,0	45,0	28,6	52,1	-	38,5	-	49,1	-
Las Palmas de Gran Canaria	40,3	34,2	21,3	39,8	-	31,4	-	46,5	-
León	44,4	45,0	34,9	48,5	-	63,0	-	45,7	-
Lleida	48,5	39,8	27,8	47,4	-	52,6	-	49,8	-
Málaga	41,2	36,5	19,0	43,6	44,0	31,4	-	46,1	-
Miguel Hernández de Elche	40,0	32,3	26,7	36,2	-	-	-	45,1	0,0
Murcia	43,9	39,1	29,3	43,4	-	47,2	-	46,9	18,8
Oviedo	40,9	69,4	26,7	42,7	31,3	40,0	-	46,6	-
Pablo de Olavide	43,5	11,3	21,8	47,5	-	-	-	44,7	-
País Vasco/EHU	48,6	152,5	26,8	44,6	-	45,0	-	52,0	26,1
Politécnica de Cartagena	22,9	5,0	12,9	23,1	-	24,0	-	28,3	-
Politécnica de Catalunya	25,4	57,0	10,2	26,5	20,0	31,9	-	27,0	-
Politécnica de Madrid	26,7	47,4	16,0	29,3	21,2	29,2	-	27,7	-
Politécnica de Valencia	32,4	31,4	20,9	34,6	26,9	26,8	-	35,8	-
Pompeu Fabra	38,8	3,2	19,8	34,0	-	-	-	42,2	-
Pública de Navarra	43,4	66,8	24,5	40,6	-	-	-	47,2	-
Rey Juan Carlos	47,5	88,3	27,7	48,1	-	46,2	-	47,5	0,0
Rovira i Virgili	52,0	19,1	31,3	41,1	-	42,9	60,0	52,9	25,0
Salamanca	47,0	113,7	30,8	46,9	0,0	34,2	-	51,2	-
Santiago	43,0	47,4	28,6	46,6	-	51,5	-	46,7	11,5
Sevilla	39,9	77,2	26,0	41,0	55,0	41,6	-	43,5	-
UNED	48,6	13,8	37,4	51,9	-	40,0	-	50,6	31,0
Valencia Estudi General	45,8	39,0	29,7	43,9	50,0	52,7	-	51,6	17,2
Valladolid	47,2	40,1	27,7	43,7	-	52,5	-	53,2	0,0
Vigo	42,5	38,7	26,3	43,2	45,5	34,4	-	46,7	-
Zaragoza	48,7	41,4	25,8	46,7	-	44,4	-	52,8	29,0

D7.7. Porcentaje de mujeres en el profesorado de los centros propios y adscritos de las universidades, por categoría

(conclusión)

	TOTAL	Cuerpos Docentes Universitarios						Contratados	Eméritos
		Total	Catedráticos Univ.	Titulares Univ.	Catedráticos E.U.	Titulares E.U.	Otros		
TOTAL U. PRIVADAS	46,6	-	-	-	-	-	-	46,6	-
A Distancia de Madrid (UDIMA)	48,6	-	-	-	-	-	-	48,6	-
Abat Oliba-CEU	50,0	-	-	-	-	-	-	50,0	-
Alfonso X El Sabio	52,9	-	-	-	-	-	-	52,9	-
Antonio de Nebrija	46,5	-	-	-	-	-	-	46,5	-
Atlántico Medio	47,1	-	-	-	-	-	-	47,1	-
Camilo José Cela	54,2	-	-	-	-	-	-	54,2	-
Cardenal Herrera-CEU	49,6	-	-	-	-	-	-	49,6	-
Cat. de Valencia S. Vicente Mártir	46,3	-	-	-	-	-	-	46,3	-
Cat. S. Antonio de Murcia	47,7	-	-	-	-	-	-	47,7	-
CUNEF Universidad	56,0	-	-	-	-	-	-	56,0	-
Católica de Ávila	32,9	-	-	-	-	-	-	32,9	-
Deusto	50,2	-	-	-	-	-	-	50,2	-
ESIC Universidad	33,3	-	-	-	-	-	-	33,3	-
Europea de Canarias	37,4	-	-	-	-	-	-	37,4	-
Europea de Madrid	53,1	-	-	-	-	-	-	53,1	-
Europea de Valencia	57,4	-	-	-	-	-	-	57,4	-
Europea del Atlántico	42,7	-	-	-	-	-	-	42,7	-
Euro. Miguel de Cervantes	44,7	-	-	-	-	-	-	44,7	-
Fernando Pessoa-Canarias (UFP-C)	54,4	-	-	-	-	-	-	54,4	-
Francisco de Vitoria	46,2	-	-	-	-	-	-	46,2	-
I.E. Universidad	32,6	-	-	-	-	-	-	32,6	-
Internacional de Catalunya	51,7	-	-	-	-	-	-	51,7	-
Internacional de Villanueva	53,3	-	-	-	-	-	-	53,3	-
Loyola Andalucía	50,2	-	-	-	-	-	-	50,2	-
Internacional de la Rioja (UNIR)	54,5	-	-	-	-	-	-	54,5	-
Internacional Isabel I de Castilla	61,7	-	-	-	-	-	-	61,7	-
Internacional Valenciana (UIV)	40,3	-	-	-	-	-	-	40,3	-
Mondragón Unibertsitatea	41,1	-	-	-	-	-	-	41,1	-
Navarra	37,6	-	-	-	-	-	-	37,6	-
Oberta de Catalunya	50,5	-	-	-	-	-	-	50,5	-
Pontificia Comillas	37,5	-	-	-	-	-	-	37,5	-
Pontificia de Salamanca	51,6	-	-	-	-	-	-	51,6	-
Ramón Llull	40,0	-	-	-	-	-	-	40,0	-
San Jorge	49,5	-	-	-	-	-	-	49,5	-

D7.8. Alumnado matriculado y distribución porcentual, por tipo de estudio

(continúa)

	TOTAL	Grados		Máster Oficial		Doctorado	
		Alumnado	%	Alumnado	%	Alumnado	%
TOTAL	1.698.218	1.333.567	78,5	266.902	15,7	97.749	5,8
TOTAL U. PÚBLICAS	1.314.307	1.078.709	82,1	143.805	10,9	91.793	7,0
A Coruña	17.104	13.526	79,1	2.342	13,7	1.236	7,2
Alcalá	20.885	16.346	78,3	2.796	13,4	1.743	8,3
Alicante	25.359	21.661	85,4	2.048	8,1	1.650	6,5
Almería	13.810	10.962	79,4	1.891	13,7	957	6,9
Autónoma de Barcelona	40.785	32.443	79,5	3.716	9,1	4.626	11,3
Autónoma de Madrid	30.478	23.074	75,7	3.240	10,6	4.164	13,7
Barcelona	55.330	43.354	78,4	6.617	12,0	5.359	9,7
Burgos	7.797	6.715	86,1	680	8,7	402	5,2
Cádiz	22.104	18.637	84,3	2.265	10,2	1.202	5,4
Cantabria	10.336	8.515	82,4	1.103	10,7	718	6,9
Carlos III de Madrid	21.078	16.090	76,3	3.660	17,4	1.328	6,3
Castilla-La Mancha	26.864	22.968	85,5	2.228	8,3	1.668	6,2
Complutense de Madrid	67.394	54.002	80,1	6.905	10,2	6.487	9,6
Córdoba	18.478	14.467	78,3	2.256	12,2	1.755	9,5
Extremadura	19.999	16.954	84,8	1.999	10,0	1.046	5,2
Girona	15.437	13.617	88,2	943	6,1	877	5,7
Granada	53.219	43.072	80,9	6.302	11,8	3.845	7,2
Huelva	10.411	8.505	81,7	1.313	12,6	593	5,7
Illes Balears (Les)	14.486	12.163	84,0	1.395	9,6	928	6,4
Internacional de Andalucía	381	0	0,0	358	94,0	23	6,0
Internacional Menéndez Pelayo	1.448	0	0,0	1.340	92,5	108	7,5
Jaén	14.319	11.343	79,2	2.131	14,9	845	5,9
Jaume I de Castellón	13.950	11.604	83,2	1.444	10,4	902	6,5
La Laguna	20.446	17.875	87,4	1.276	6,2	1.295	6,3
La Rioja	4.415	3.547	80,3	580	13,1	288	6,5
Las Palmas de Gran Canaria	16.792	14.843	88,4	1.204	7,2	745	4,4
León	10.358	8.757	84,5	1.045	10,1	556	5,4
Lleida	11.084	9.142	82,5	1.156	10,4	786	7,1
Málaga	36.291	30.676	84,5	3.471	9,6	2.144	5,9
Miguel Hernández de Elche	13.479	10.621	78,8	2.125	15,8	733	5,4
Murcia	31.978	26.615	83,2	2.901	9,1	2.462	7,7
Oviedo	20.855	17.194	82,4	1.907	9,1	1.754	8,4
Pablo de Olavide	12.957	10.327	79,7	1.616	12,5	1.014	7,8
Pais Vasco/Euskal Herriko Unibertsitatea	43.751	35.840	81,9	3.872	8,9	4.039	9,2
Politécnica de Cartagena	5.402	4.395	81,4	706	13,1	301	5,6
Politécnica de Catalunya	31.436	23.365	74,3	5.941	18,9	2.130	6,8
Politécnica de Madrid	35.437	27.042	76,3	6.217	17,5	2.178	6,1
Politécnica de València	31.201	22.322	71,5	6.051	19,4	2.828	9,1
Pompeu Fabra	21.162	15.738	74,4	4.036	19,1	1.388	6,6
Pública de Navarra	9.218	7.826	84,9	887	9,6	505	5,5
Rey Juan Carlos	47.730	40.611	85,1	5.927	12,4	1.192	2,5
Rovira i Virgili	16.465	13.132	79,8	1.912	11,6	1.421	8,6
Salamanca	25.458	20.642	81,1	1.939	7,6	2.877	11,3
Santiago de Compostela	25.027	20.243	80,9	2.146	8,6	2.638	10,5
Sevilla	61.122	51.606	84,4	5.862	9,6	3.654	6,0
UNED	140.237	128.171	91,4	10.000	7,1	2.066	1,5
València (Estudi General)	48.096	37.294	77,5	5.894	12,3	4.908	10,2
Valladolid	21.497	18.671	86,9	1.398	6,5	1.428	6,6
Vigo	19.506	15.782	80,9	2.215	11,4	1.509	7,7
Zaragoza	31.455	26.414	84,0	2.549	8,1	2.492	7,9

D7.8. Alumnado matriculado y distribución porcentual, por tipo de estudio

(conclusión)

	TOTAL	Grados		Máster Oficial		Doctorado	
		Alumnado	%	Alumnado	%	Alumnado	%
TOTAL U. PRIVADAS	383.911	254.858	66,4	123.097	32,1	5.956	1,6
A Distancia de Madrid	8.207	4.034	49,2	4.082	49,7	91	1,1
Abat Oliba CEU	2.309	1.842	79,8	403	17,5	64	2,8
Alfonso X El Sabio	10.035	7.200	71,7	2.776	27,7	59	0,6
Antonio de Nebrija	13.311	5.591	42,0	7.628	57,3	92	0,7
Atlántico Medio	2.864	1.305	45,6	1.559	54,4	0	0,0
Camilo José Cela	10.558	7.549	71,5	2.900	27,5	109	1,0
Cardenal Herrera-CEU	9.872	8.671	87,8	1.077	10,9	124	1,3
Católica de Valencia San Vicente Mártir	11.903	9.836	82,6	1.765	14,8	302	2,5
Católica San Antonio	15.516	11.739	75,7	3.261	21,0	516	3,3
Católica Santa Teresa de Jesús de Ávila	4.350	3.338	76,7	1.012	23,3	0	0,0
CUNEF Universidad	925	553	59,8	372	40,2	0	0,0
Deusto	10.333	8.752	84,7	1.207	11,7	374	3,6
ESIC Universidad	2.146	2.056	95,8	90	4,2	0	0,0
Europea de Canarias	1.628	883	54,2	745	45,8	0	0,0
Europea de Madrid	15.214	10.587	69,6	4.374	28,7	253	1,7
Europea de Valencia	4.066	2.682	66,0	1.384	34,0	0	0,0
Europea del Atlántico	4.850	2.086	43,0	2.764	57,0	0	0,0
Europea Miguel de Cervantes	5.071	3.518	69,4	1.542	30,4	11	0,2
Fernando Pessoa-Canarias (UFP-C)	1.157	1.048	90,6	109	9,4	0	0,0
Francisco de Vitoria	12.687	10.111	79,7	2.454	19,3	122	1,0
IE Universidad	7.470	4.622	61,9	2.784	37,3	64	0,9
Internacional de Catalunya	5.245	4.323	82,4	551	10,5	371	7,1
Internacional de La Rioja	52.540	21.779	41,5	30.653	58,3	108	0,2
Internacional Isabel I de Castilla	4.287	2.620	61,1	1.667	38,9	0	0,0
Internacional Valenciana	15.827	4.488	28,4	11.339	71,6	0	0,0
Internacional Villanueva	1.109	636	57,3	473	42,7	0	0,0
Loyola Andalucía	3.787	3.245	85,7	467	12,3	75	2,0
Mondragón Unibertsitatea	6.289	5.293	84,2	812	12,9	184	2,9
Navarra	13.199	9.215	69,8	2.882	21,8	1.102	8,3
Oberta de Catalunya	72.009	48.907	67,9	22.756	31,6	346	0,5
Pontificia Comillas	10.213	8.312	81,4	1.595	15,6	306	3,0
Pontificia de Salamanca	4.168	3.885	93,2	212	5,1	71	1,7
Ramón Llull	17.145	13.460	78,5	3.265	19,0	420	2,4
San Jorge	3.145	2.818	89,6	266	8,5	61	1,9

D7.9. Alumnado matriculado según rama de enseñanza. Estudios de Grado

(continúa)

	TOTAL	Distribución % por Rama de enseñanza				
		CC. Sociales y Jurídicas	Ingeniería y Arquitectura	Artes y Humanidades	CC. de la Salud	Ciencias
TOTAL	1.333.567	46,1	17,7	10,4	19,4	6,3
TOTAL U. PÚBLICAS	1.078.709	44,5	19,5	11,3	17,2	7,5
A Coruña	13.526	47,8	31,1	4,5	11,0	5,6
Alcalá	16.346	35,9	20,3	8,0	26,5	9,2
Alicante	21.661	59,3	16,2	10,1	6,3	8,1
Almería	10.962	52,9	17,2	6,9	13,4	9,6
Autónoma de Barcelona	32.443	37,7	9,0	15,4	25,3	12,6
Autónoma de Madrid	23.074	42,1	6,9	14,4	21,2	15,5
Barcelona	43.354	45,4	3,2	17,0	22,9	11,5
Burgos	6.715	49,7	24,0	12,4	11,2	2,7
Cádiz	18.637	48,1	20,8	7,7	15,2	8,3
Cantabria	8.515	45,0	24,1	3,0	21,6	6,3
Carlos III de Madrid	16.090	62,5	36,3	1,0	0,0	0,1
Castilla-La Mancha	22.968	48,1	19,3	6,4	21,6	4,7
Complutense de Madrid	54.002	49,7	5,4	13,7	21,2	10,0
Córdoba	14.467	39,4	14,9	13,8	18,1	13,7
Extremadura	16.954	50,6	15,4	4,0	19,6	10,5
Girona	13.617	46,4	16,5	7,2	20,5	9,4
Granada	43.072	45,9	10,9	13,9	19,1	10,3
Huelva	8.505	54,5	18,4	8,1	14,5	4,5
Illes Balears	12.163	55,5	12,2	8,4	16,3	7,6
Jaén	11.343	53,2	19,4	6,3	15,3	5,8
Jaume I de Castellón	11.604	51,9	23,2	8,0	14,6	2,3
La Laguna	17.875	43,2	15,2	12,5	20,6	8,4
La Rioja	3.547	52,2	19,6	7,2	8,8	12,2
Las Palmas de Gran Canaria	14.843	54,6	18,1	9,3	16,3	1,8
León	8.757	43,2	20,2	7,5	17,2	11,9
Lleida	9.142	39,4	17,1	8,5	30,4	4,6
Málaga	30.676	46,4	21,9	11,7	13,4	6,6
Miguel Hernández de Elche	10.621	37,8	17,5	4,0	35,7	5,0
Murcia	26.615	51,2	5,1	12,1	21,8	9,8
Oviedo	17.194	42,1	22,0	10,8	15,2	9,8
Pablo de Olavide	10.327	73,9	3,4	12,2	4,2	6,3
País Vasco/Euskal Herriko Unibertsitatea	35.840	43,7	23,0	9,6	16,2	7,5
Politécnica de Cartagena	4.395	12,9	87,1	0,0	0,0	0,0
Politécnica de Catalunya	23.365	7,1	90,4	0,6	1,5	0,5
Politécnica de Madrid	27.042	4,0	94,7	0,6	0,0	0,7
Politécnica de Valencia	22.322	12,3	71,8	11,3	0,0	4,5
Pompeu Fabra	15.738	62,2	12,4	12,4	13,0	0,0
Pública de Navarra	7.826	48,8	32,6	1,7	13,0	3,9
Rey Juan Carlos	40.611	65,8	16,1	9,2	6,4	2,6
Rovira i Virgili	13.132	43,4	19,3	7,9	23,2	6,3
Salamanca	20.642	38,8	10,0	18,8	21,5	10,9
Santiago de Compostela	20.243	38,1	6,8	12,3	31,0	11,7
Sevilla	51.606	41,4	25,3	10,4	16,1	6,8
UNED	128.171	43,0	5,0	21,6	23,4	7,0
Valencia Estudi General	37.294	51,3	4,7	11,3	23,7	9,0
Valladolid	18.671	50,3	20,5	7,6	15,5	6,1
Vigo	15.782	47,6	28,7	9,2	7,0	7,6
Zaragoza	26.414	44,0	22,9	7,9	15,9	9,2

D7.9. Alumnado matriculado según rama de enseñanza. Estudios de Grado

(conclusión)

	TOTAL	Distribución % por Rama de enseñanza				
		CC. Sociales y Jurídicas	Ingeniería y Arquitectura	Artes y Humanidades	CC. de la Salud	Ciencias
TOTAL U. PRIVADAS	254.858	53,0	10,4	6,5	28,9	1,2
A Distancia de Madrid (UDIMA)	4.034	66,4	16,0	3,5	14,0	0,0
Abat Oliba CEU	1.842	75,1	0,0	2,3	22,6	0,0
Alfonso X El Sabio	7.200	9,6	8,7	2,6	79,1	0,0
Antonio de Nebrija	5.591	58,8	13,4	8,1	19,8	0,0
Atlántico Medio	1.305	99,0	0,0	1,0	0,0	0,0
Camilo José Cela	7.549	58,6	4,1	26,2	11,1	0,0
Cardenal Herrera-CEU	8.671	28,0	3,1	0,0	68,9	0,0
Católica de Valencia S. Vicente Mártir	9.836	39,0	0,0	1,0	55,4	4,7
Católica San Antonio	11.739	40,4	7,8	1,0	49,1	1,8
Católica Sta. Teresa de Jesús de Ávila	3.338	54,0	15,5	0,0	28,1	2,3
CUNEF Universidad	553	97,1	2,9	0,0	0,0	0,0
Deusto	8.752	67,7	13,5	5,6	13,2	0,0
ESIC Universidad	2.056	100,0	0,0	0,0	0,0	0,0
Europea de Canarias	883	52,7	7,6	0,0	39,8	0,0
Europea de Madrid	10.587	35,1	11,0	3,2	48,0	2,7
Europea deValencia	2.682	24,2	4,0	1,8	68,4	1,6
Europea del Atlántico	2.086	47,3	11,7	4,9	36,0	0,0
Europea Miguel de Cervantes	3.518	37,6	10,6	0,0	51,7	0,1
Fernando Pessoa-Canarias (UFP-C)	1.048	5,5	0,0	0,0	94,5	0,0
Francisco de Vitoria	10.111	41,7	10,5	6,3	37,7	3,9
I.E. Universidad	4.622	94,2	4,1	1,7	0,0	0,0
Internacional de Catalunya	4.323	33,3	7,5	2,1	57,1	0,0
Internacional de la Rioja (UNIR)	21.779	89,0	5,0	5,7	0,0	0,3
Internacional Isabel I de Castilla	2.620	42,6	3,9	0,0	53,5	0,0
Internacional Valenciana	4.488	61,4	8,0	9,7	18,9	1,9
Internacional Villanueva	636	73,0	0,0	0,0	27,0	0,0
Loyola Andalucía	3.245	73,7	8,5	0,0	16,3	1,4
Mondragón Unibertsitatea	5.293	64,7	35,3	0,0	0,0	0,0
Navarra	9.215	41,8	17,0	7,1	26,6	7,4
Oberta de Catalunya	48.907	55,3	14,6	12,3	17,8	0,0
Pontificia Comillas	8.312	59,8	21,8	4,4	14,0	0,0
Pontificia de Salamanca	3.885	54,9	7,3	0,0	37,8	0,0
Ramón Llull	13.460	61,1	13,2	6,6	17,3	1,8
San Jorge	2.818	25,0	9,5	1,0	64,4	0,0
San Pablo CEU	8.190	42,6	9,5	2,1	43,9	2,0
Vic-Central de Catalunya	9.684	29,1	4,8	19,2	43,2	3,6

D7.10. Alumnado matriculado según rama de enseñanza. Másteres Oficiales

(continúa)

	TOTAL	Distribución % por Rama de enseñanza				
		CC. Sociales y Jurídicas	Ingeniería y Arquitectura	Artes y Humanidades	CC. de la Salud	Ciencias
TOTAL	266.902	58,1	18,8	7,9	11,0	4,2
TOTAL U. PÚBLICAS	143.805	46,9	25,1	10,7	10,0	7,3
A Coruña	2.342	42,7	39,8	3,7	5,4	8,3
Alcalá	2.796	42,9	18,7	13,1	17,8	7,5
Alicante	2.048	56,7	18,3	14,9	4,0	6,2
Almería	1.891	58,4	13,6	6,8	15,0	6,1
Autónoma de Barcelona	3.716	48,4	4,9	16,0	20,3	10,4
Autónoma de Madrid	3.240	42,3	7,2	16,7	13,4	20,5
Barcelona	6.617	42,3	2,9	23,0	14,8	16,9
Burgos	680	58,5	20,3	8,4	6,5	6,3
Cádiz	2.265	42,6	27,5	9,6	7,5	12,7
Cantabria	1.103	34,5	41,7	9,0	10,0	4,9
Carlos III de Madrid	3.660	54,1	39,5	4,4	0,0	2,0
Castilla-La Mancha	2.228	62,2	16,9	8,7	7,5	4,7
Complutense de Madrid	6.905	52,7	4,0	17,9	12,4	13,1
Córdoba	2.256	44,9	24,1	14,8	10,1	6,2
Extremadura	1.999	62,8	18,5	8,9	6,0	3,9
Girona	943	49,9	23,2	4,9	12,6	9,3
Granada	6.302	48,2	11,9	14,6	14,7	10,6
Huelva	1.313	56,8	16,8	9,1	13,5	3,8
Illes Balears	1.395	50,4	10,3	5,7	12,0	21,5
Internacional de Andalucía	358	43,6	6,7	10,6	16,5	22,6
Internacional Menéndez Pelayo	1.340	79,0	6,3	5,9	1,7	7,1
Jaén	2.131	51,4	14,3	16,2	12,3	5,8
Jaume I de Castellón	1.444	46,8	12,8	22,1	12,3	6,0
La Laguna	1.276	53,8	9,0	12,4	12,6	12,1
La Rioja	580	44,1	17,2	28,8	0,0	9,8
Las Palmas de Gran Canaria	1.204	54,1	22,5	16,4	3,6	3,4
León	1.045	44,2	32,3	4,3	16,7	2,4
Lleida	1.156	52,7	22,4	6,7	17,2	1,0
Málaga	3.471	63,6	17,7	8,2	5,2	5,3
Miguel Hernández de Elche	2.125	26,8	17,6	2,0	51,4	2,1
Murcia	2.901	60,9	2,6	9,5	21,4	5,7
Oviedo	1.907	34,2	35,3	9,1	11,7	9,6
Pablo de Olavide	1.616	55,0	2,8	20,2	6,9	15,2
País Vasco/Euskal Herriko Unibertsitatea	3.872	37,0	37,2	9,1	8,3	8,3
Politécnica de Cartagena	706	15,6	81,0	0,0	0,0	3,4
Politécnica de Catalunya	5.941	14,8	82,0	0,0	0,0	3,1
Politécnica de Madrid	6.217	4,8	91,9	1,0	0,5	1,7
Politécnica de Valencia	6.051	7,6	74,3	7,7	2,7	7,7
Pompeu Fabra	4.036	81,6	2,5	6,4	8,2	1,2
Pública de Navarra	887	39,6	51,1	0,0	6,2	3,2
Rey Juan Carlos	5.927	78,4	7,4	4,7	7,1	2,4
Rovira i Virgili	1.912	46,6	26,5	6,4	14,5	6,0
Salamanca	1.939	48,7	8,1	20,3	14,0	8,9
Santiago de Compostela	2.146	46,9	13,1	12,2	13,6	14,3
Sevilla	5.862	39,0	33,6	11,7	10,8	4,9
UNED	10.000	55,6	13,2	18,8	8,9	3,6
Valencia Estudi General	5.894	68,0	3,9	8,1	12,9	7,2
Valladolid	1.398	45,6	37,2	7,9	5,5	3,7
Vigo	2.215	50,4	28,5	10,0	2,5	8,7
Zaragoza	2.549	51,2	25,9	5,9	10,9	6,0

D7.10. Alumnado matriculado según rama de enseñanza. Másteres Oficiales

(conclusión)

	TOTAL	Distribución % por Rama de enseñanza				
		CC. Sociales y Jurídicas	Ingeniería y Arquitectura	Artes y Humanidades	CC. de la Salud	Ciencias
TOTAL U. PRIVADAS	123.097	71,3	11,3	4,7	12,1	0,5
A Distancia de Madrid (UDIMA)	4.082	86,0	3,5	1,2	9,2	0,0
Abat Oliba CEU	403	85,4	0,0	0,0	14,6	0,0
Alfonso X El Sabio	2.776	61,2	11,2	4,6	22,9	0,0
Antonio de Nebrija	7.628	89,1	1,7	8,1	1,1	0,0
Atlántico Medio	1.559	100,0	0,0	0,0	0,0	0,0
Camilo José Cela	2.900	85,1	1,9	2,4	10,6	0,0
Cardenal Herrera-CEU	1.077	52,7	15,0	2,9	29,3	0,0
Católica de Valencia S. Vicente Mártir	1.765	64,4	0,0	3,0	31,1	1,5
Católica San Antonio	3.261	60,8	1,9	0,0	37,3	0,0
Católica Sta. Teresa de Jesús de Ávila	1.012	61,7	20,7	1,9	14,5	1,3
CUNEF Universidad	372	91,1	8,9	0,0	0,0	0,0
Deusto	1.207	70,8	11,8	1,6	15,8	0,0
ESIC Universidad	90	100,0	0,0	0,0	0,0	0,0
Europea de Canarias	745	64,6	18,3	0,0	17,2	0,0
Europea de Madrid	4.374	45,3	18,4	1,6	34,8	0,0
Europea de Valencia	1.384	54,3	1,4	0,0	44,4	0,0
Europea del Atlántico	2.764	51,7	24,3	18,7	5,4	0,0
Europea Miguel de Cervantes	1.542	68,2	27,8	0,0	0,0	0,0
Fernando Pessoa-Canarias	109	0,0	0,0	0,0	100,0	0,0
Francisco de Vitoria	2.454	90,4	0,0	0,0	9,6	0,0
I.E. Universidad	2.784	100,0	0,0	0,0	0,0	0,0
Internacional de Catalunya	551	57,4	3,4	0,0	39,2	0,0
Internacional de la Rioja (UNIR)	30.653	80,8	10,1	3,2	5,4	0,6
Internacional Isabel I de Castilla	1.667	87,9	0,8	1,9	9,4	0,0
Internacional Valenciana	11.339	72,6	7,6	2,9	15,2	1,7
Internacional Villanueva	473	76,3	0,0	0,0	23,7	0,0
Loyola Andalucía	467	56,3	8,1	0,0	35,5	0,0
Mondragón Unibertsitatea	812	48,4	51,6	0,0	0,0	0,0
Navarra	2.882	68,7	14,4	5,6	8,1	3,1
Oberta de Catalunya	22.756	56,3	20,8	10,7	12,2	0,0
Pontificia Comillas	1.595	40,1	37,1	6,8	16,1	0,0
Pontificia de Salamanca	212	37,3	14,6	10,4	37,7	0,0
Ramón Llull	3.265	76,3	13,1	0,2	7,1	3,3
San Jorge	266	69,5	3,0	0,0	27,4	0,0
San Pablo CEU	1.143	54,3	0,7	6,6	37,0	1,4
Vic-Central de Catalunya	728	62,0	0,0	8,8	23,9	5,4

D7.11. Alumnado egresado, por titulación, sexo y universidad

(continúa)

	Grado		Máster Oficial		Doctorado	
	Total	Mujeres	Total	Mujeres	Total	Mujeres
TOTAL	199.048	120.332	141.696	81.055	11.050	5.511
TOTAL U. PÚBLICAS	161.286	97.205	73.005	40.896	10.355	5.180
A Coruña	2.107	1.203	1.028	604	117	52
Alcalá	2.580	1.647	1.483	901	188	100
Alicante	3.456	2.233	1.160	671	209	103
Almería	1.453	879	920	558	107	58
Autónoma de Barcelona	5.793	3.648	2.580	1.589	743	400
Autónoma de Madrid	4.340	2.840	1.965	1.148	630	343
Barcelona	8.005	5.308	3.768	2.163	672	390
Burgos	1.004	622	412	231	38	18
Cádiz	2.767	1.706	1.005	591	113	57
Cantabria	1.238	688	547	261	68	35
Carlos III de Madrid	2.890	1.322	2.096	924	152	47
Castilla-La Mancha	3.509	2.186	1.284	708	204	90
Complutense de Madrid	9.977	6.557	4.091	2.464	770	434
Córdoba	2.292	1.402	1.048	642	208	114
Extremadura	2.716	1.666	1.050	621	115	61
Girona	2.519	1.505	568	309	119	58
Granada	7.246	4.698	3.629	2.197	450	226
Huelva	1.281	835	653	403	49	20
Illes Balears	1.666	1.080	692	419	98	46
Internacional de Andalucía	-	-	173	81	-	-
Internacional Menéndez Pelayo	-	-	701	385	7	2
Jaén	1.969	1.234	1.228	787	87	41
Jaume I de Castellón	1.671	1.051	640	403	96	55
La Laguna	2.704	1.761	702	413	105	52
La Rioja	601	357	338	182	34	18
Las Palmas de Gran Canaria	2.367	1.483	610	355	63	32
León	1.410	833	531	270	67	35
Lleida	1.447	867	478	251	76	38
Málaga	4.827	2.998	1.816	1.079	174	73
Miguel Hernández	1.641	860	1.167	710	68	45
Murcia	4.578	3.097	1.590	1.010	279	147
Oviedo	2.579	1.557	972	559	209	106
Pablo de Olavide	1.448	862	1.003	582	94	36
País Vasco/Euskal Herriko	5.924	3.575	2.104	1.166	464	250
Politécnica de Cartagena	493	151	214	74	35	11
Politécnica de Cataluña	3.311	921	2.602	1.015	269	67
Politécnica de Madrid	3.388	1.177	2.364	914	234	65
Politécnica de Valencia	3.314	1.339	1.910	809	299	147
Pompeu Fabra	3.103	1.844	2.363	1.366	232	126
Pública de Navarra	1.310	712	462	223	60	33
Rey Juan Carlos	6.373	4.020	3.371	1.824	144	68
Rovira i Virgili	2.125	1.334	970	593	184	91
Salamanca	3.958	2.561	1.355	800	236	117
Santiago de Compostela	3.340	2.134	1.100	650	329	160
Sevilla	7.249	4.194	2.580	1.422	332	167
UNED	6.404	3.798	2.913	1.626	123	44
Valencia Estudi General	6.845	4.522	3.235	1.995	465	243
Valladolid	3.196	2.009	887	490	152	55
Vigo	2.578	1.463	1.198	671	141	75
Zaragoza	4.294	2.466	1.449	787	247	129

D7.11. Alumnado egresado, por titulación, sexo y universidad

(conclusión)

	Grado		Máster Oficial		Doctorado	
	Total	Mujeres	Total	Mujeres	Total	Mujeres
TOTAL U. PRIVADAS	37.762	23.127	68.691	40.159	695	331
A Distancia de Madrid	465	289	1.945	1.142	7	3
Abat Oliba-CEU	256	151	257	141	5	2
Alfonso X El Sabio	1.092	602	1.738	1.021	-	-
Antonio de Nebrija	1.132	821	4.805	3.003	4	3
Atlántico Medio	514	413	1.280	771	-	-
Camilo José Cela	1.936	1.447	1.796	1.156	12	4
Cardenal Herrera-CEU	1.381	931	683	416	11	5
Católica de Valencia S. Vicente Mártir	1.702	1.108	1.312	818	25	15
Católica San Antonio	2.195	1.351	2.138	1.168	69	37
Católica Sta. Teresa de Jesús de Ávila	713	457	443	260	-	-
CUNEF Universidad	-	-	123	23	-	-
Deusto	1.744	1.039	801	481	60	41
ESIC Universidad	300	141	86	58	-	-
Europea de Canarias	181	88	560	270	-	-
Europea de Madrid	1.541	764	2.641	1.460	22	11
Europea de Valencia	379	222	872	506	-	-
Europea del Atlántico	393	214	1.206	823	-	-
Europea Miguel de Cervantes	510	257	934	546	1	1
Fernando Pessoa-Canarias	181	124	52	39	-	-
Francisco de Vitoria	1.658	1.029	1.816	1.193	6	4
I.E. Universidad	852	466	2.312	1.080	12	4
Internacional de Cataluña	810	558	399	266	21	9
Internacional de la Rioja	2.511	1.810	18.569	11.653	4	-
Internacional Isabel I de Castilla	545	252	1.257	715	-	-
Internacional Valenciana	519	392	6.869	3.465	-	-
Internacional de Villanueva	-	-	312	216	-	-
Loyola Andalucía	428	246	201	118	7	3
Mondragón Unibertsitatea	1.013	473	509	237	32	9
Navarra	1.593	936	1.560	673	201	90
Oberta de Catalunya	3.154	1.684	6.724	4.156	29	10
Pontificia Comillas	1.546	874	888	455	27	6
Pontificia de Salamanca	816	527	147	73	11	6
Ramón Llull	2.380	1.366	1.918	843	45	26
San Jorge	499	262	210	101	7	1
San Pablo CEU	1.230	834	777	487	39	18
Vic-Central de Catalunya	1.593	999	551	326	38	23

D7.12. Distribución porcentual de estudiantes de Grado matriculados en universidades presenciales según comunidad autónoma de residencia, por comunidad autónoma del centro

(continúa)

COMUNIDAD AUTÓNOMA DEL CENTRO	COMUNIDAD AUTÓNOMA DE RESIDENCIA DEL ESTUDIANTE										
	TOTAL	Andalucía	Aragón	Asturias, Principado de	Balears, Illes	Canarias	Cantabria	Castilla-La Mancha	Castilla y León	Cataluña	Com. Valenciana
TOTAL	100,0	18,0	2,7	1,8	1,9	3,8	1,2	4,2	5,0	14,8	10,4
Andalucía	100,0	90,4	0,2	0,1	0,4	1,0	0,1	1,3	0,3	0,2	0,5
Aragón	100,0	1,7	81,5	0,1	0,3	0,3	0,2	0,9	1,8	0,9	1,8
Asturias, Principado de	100,0	0,3	0,1	90,2	0,1	0,4	1,6	0,2	3,8	0,1	0,2
Balears, Illes	100,0	0,8	0,2	0,0	96,2	0,1	0,0	0,1	0,2	0,6	0,8
Canarias	100,0	0,7	0,1	0,1	0,2	93,1	0,1	0,2	0,2	0,5	0,5
Cantabria	100,0	1,1	0,2	1,7	0,3	0,6	82,8	0,4	4,2	0,2	0,4
Castilla-La Mancha	100,0	3,7	0,5	0,1	0,2	0,5	0,2	77,7	0,9	0,2	2,4
Castilla y León	100,0	2,7	1,1	2,3	0,6	1,6	2,4	1,9	63,9	0,9	1,3
Cataluña	100,0	0,5	0,8	0,1	2,3	0,3	0,1	0,1	0,2	89,6	1,4
Comunitat Valenciana	100,0	1,2	1,0	0,1	0,7	0,6	0,1	3,9	0,5	0,4	83,4
Extremadura	100,0	5,6	0,1	0,1	0,1	0,2	0,1	1,3	1,1	0,1	0,1
Galicia	100,0	1,2	0,1	1,1	0,2	0,7	0,2	0,2	1,5	0,2	0,3
Madrid, Comunidad de	100,0	3,9	0,8	0,7	0,9	2,0	0,5	6,6	3,2	0,6	1,4
Murcia, Región de	100,0	6,5	0,2	0,2	0,2	0,7	0,1	2,9	0,4	0,3	7,1
Navarra, Com. Foral de	100,0	2,6	2,2	0,6	0,7	0,6	0,7	0,3	2,7	2,0	1,3
País Vasco	100,0	0,5	0,3	0,3	0,2	0,3	1,8	0,1	1,5	0,5	0,3
Rioja, La	100,0	0,1	1,9	0,1	0,1	0,2	0,7	0,3	3,7	0,3	0,2
Ceuta	100,0	41,4	0,1	0,0	0,0	0,3	0,1	0,3	0,0	0,2	0,2
Melilla	100,0	37,6	0,1	0,0	0,1	1,1	0,1	0,6	0,1	0,0	0,2

(conclusión)

COMUNIDAD AUTÓNOMA DEL CENTRO	COMUNIDAD AUTÓNOMA DE RESIDENCIA DEL ESTUDIANTE									
	Extremadura	Galicia	Madrid, Com. de	Murcia, Región de	Navarra, Com. Foral de	País Vasco	Rioja, La	Ceuta	Melilla	Extranjero
TOTAL	2,5	4,9	15,5	3,6	1,4	4,8	0,6	0,2	0,2	2,8
Andalucía	2,3	0,2	0,3	0,7	0,1	0,1	0,1	0,4	0,4	1,4
Aragón	0,3	0,2	1,5	0,3	3,1	0,9	2,1	0,0	0,1	2,0
Asturias, Principado de	0,1	1,7	0,4	0,1	0,1	0,3	0,2	0,0	0,0	0,1
Balears, Illes	0,1	0,2	0,2	0,2	0,0	0,2	0,0	0,0	0,0	0,2
Canarias	0,2	0,4	0,7	0,3	0,1	0,4	0,1	0,0	0,0	2,2
Cantabria	0,3	0,7	0,7	0,2	0,9	4,2	0,9	0,0	0,0	0,5
Castilla-La Mancha	1,4	0,2	10,2	0,9	0,1	0,3	0,1	0,0	0,0	0,4
Castilla y León	5,0	3,2	3,9	0,6	1,4	2,6	1,5	0,0	0,1	2,9
Cataluña	0,1	0,3	0,3	0,1	0,3	0,5	0,1	0,0	0,0	3,0
Comunitat Valenciana	0,1	0,3	0,4	2,2	0,2	0,3	0,2	0,0	0,0	4,5
Extremadura	89,7	0,2	0,5	0,1	0,0	0,2	0,1	0,0	0,0	0,4
Galicia	0,2	92,7	0,6	0,1	0,1	0,3	0,1	0,0	0,0	0,6
Madrid, Comunidad de	1,4	1,7	69,1	0,8	0,4	1,2	0,4	0,1	0,1	4,4
Murcia, Región de	0,2	0,3	0,9	77,2	0,1	0,2	0,1	0,1	0,1	2,7
Navarra, Com. Foral de	0,1	1,1	3,1	0,3	58,9	8,0	2,7	0,0	0,0	12,0
País Vasco	0,1	0,2	0,7	0,1	3,9	87,2	1,1	0,0	0,0	1,1
Rioja, La	0,1	0,1	0,2	0,1	14,7	11,5	65,7	0,0	0,0	0,1
Ceuta	0,2	0,2	0,5	0,4	0,0	0,1	0,0	55,5	0,0	0,8
Melilla	0,2	0,2	0,4	0,5	0,2	0,1	0,0	0,1	58,2	0,4

D7.13. Distribución porcentual de estudiantes de Máster oficial matriculados en universidades presenciales según comunidad autónoma de residencia, por comunidad autónoma del centro

(continúa)

COMUNIDAD AUTÓNOMA DEL CENTRO	COMUNIDAD AUTÓNOMA DE RESIDENCIA DEL ESTUDIANTE										
	TOTAL	Andalucía	Aragón	Asturias, Principado de	Balears, Illes	Canarias	Cantabria	Castilla-La Mancha	Castilla y León	Cataluña	Com. Valenciana
TOTAL	100,0	17,2	2,3	1,6	1,4	2,8	1,1	3,4	4,1	10,9	9,6
Andalucía	100,0	74,2	0,6	0,4	0,3	1,1	0,2	1,4	1,2	0,7	1,1
Aragón	100,0	2,0	81,2	0,4	0,3	0,6	0,3	1,0	1,9	1,1	1,1
Asturias, Principado de	100,0	2,5	0,8	72,5	0,3	0,8	1,9	0,5	5,7	0,5	0,7
Balears, Illes	100,0	2,2	0,5	0,1	82,7	0,6	0,1	0,5	0,1	1,0	1,8
Canarias	100,0	12,8	1,1	1,4	0,7	55,4	0,5	2,4	1,5	2,5	2,9
Cantabria	100,0	31,2	1,3	2,5	0,5	3,5	40,6	1,5	3,1	1,0	1,5
Castilla-La Mancha	100,0	7,1	0,2	1,0	0,2	0,3	0,3	70,0	1,1	0,5	2,5
Castilla y León	100,0	9,7	1,1	2,4	0,8	2,4	1,5	2,4	44,2	1,8	3,2
Cataluña	100,0	1,3	0,8	0,2	1,7	0,4	0,1	0,3	0,7	58,0	2,2
Comunitat Valenciana	100,0	4,0	1,3	0,4	0,6	1,3	0,3	3,8	1,8	1,4	64,7
Extremadura	100,0	5,8	0,2	0,2	0,1	0,5	0,2	0,7	1,3	0,1	0,6
Galicia	100,0	1,8	0,3	1,2	0,3	1,0	0,3	0,3	1,5	0,7	0,7
Madrid, Comunidad de	100,0	10,6	1,5	1,5	0,9	2,3	0,9	4,7	4,1	2,1	3,3
Murcia, Región de	100,0	14,5	0,8	0,4	0,4	0,8	0,3	3,4	1,0	1,7	8,4
Navarra, Com. Foral de	100,0	1,8	1,3	0,1	0,0	0,3	0,3	0,5	1,6	1,2	1,3
País Vasco	100,0	1,3	1,0	0,8	0,3	0,5	1,5	0,4	2,2	1,2	0,9
Rioja, La	100,0	4,6	1,4	0,9	0,4	0,4	0,5	1,9	4,6	1,8	3,3
Ceuta	100,0	21,6	0,0	0,0	0,0	0,0	0,0	0,0	0,0	0,0	0,0
Melilla	100,0	20,7	0,0	0,0	0,0	0,0	0,0	0,0	2,4	0,0	0,0

(conclusión)

COMUNIDAD AUTÓNOMA DEL CENTRO	COMUNIDAD AUTÓNOMA DE RESIDENCIA DEL ESTUDIANTE										
	Extremadura	Galicia	Madrid, Com. de	Murcia, Región de	Navarra, Com. Foral de	País Vasco	Rioja, La	Ceuta	Melilla	Extranjero	
TOTAL	2,2	4,5	14,7	3,6	1,2	3,8	0,5	0,1	0,1	14,9	
Andalucía	2,2	0,8	1,1	0,9	0,2	0,6	0,1	0,4	0,3	12,2	
Aragón	0,3	0,4	2,1	0,5	2,8	0,6	1,6	0,0	0,0	1,9	
Asturias, Principado de	0,5	2,6	1,2	0,2	0,2	1,4	0,4	0,0	0,0	7,2	
Balears, Illes	0,1	0,7	0,9	4,6	0,1	0,5	0,1	0,0	0,0	3,4	
Canarias	1,2	1,9	4,7	5,8	0,5	0,8	0,2	0,1	0,0	3,7	
Cantabria	0,8	2,0	2,7	1,7	1,3	3,4	0,7	0,2	0,2	0,4	
Castilla-La Mancha	1,1	0,5	4,1	1,8	0,2	0,5	0,0	0,0	0,0	8,4	
Castilla y León	3,1	3,2	7,9	1,8	1,1	2,4	0,8	0,0	0,1	10,3	
Cataluña	0,2	0,9	2,2	0,3	0,4	1,2	0,2	0,0	0,0	28,9	
Comunitat Valenciana	0,6	1,2	2,5	5,7	0,4	0,8	0,3	0,1	0,1	8,8	
Extremadura	86,1	0,6	1,5	0,2	0,2	0,4	0,1	0,1	0,1	1,3	
Galicia	0,4	82,0	2,2	0,3	0,2	0,5	0,1	0,0	0,0	6,3	
Madrid, Comunidad de	1,8	2,4	41,7	1,6	0,9	2,3	0,5	0,1	0,1	16,8	
Murcia, Región de	0,6	0,8	3,8	51,1	0,4	0,7	0,2	0,1	0,1	10,6	
Navarra, Com. Foral de	0,3	0,2	2,6	0,1	57,2	5,0	2,4	0,0	0,0	23,8	
País Vasco	0,3	1,1	1,8	0,2	3,2	71,4	1,0	0,0	0,0	11,1	
Rioja, La	0,7	2,6	4,7	1,4	9,3	9,4	51,6	0,0	0,2	0,5	
Ceuta	0,0	0,0	2,0	0,0	0,0	0,0	0,0	49,0	0,0	27,5	
Melilla	1,2	0,0	0,0	0,0	0,0	1,2	0,0	0,0	53,7	20,7	

D7.14. Tasa bruta de población que supera la prueba de acceso a la universidad (1). Año 2022



(1) Ver notas de la tabla D7.2.

D7.15. Universidades públicas con mayor y menor número de alumnos

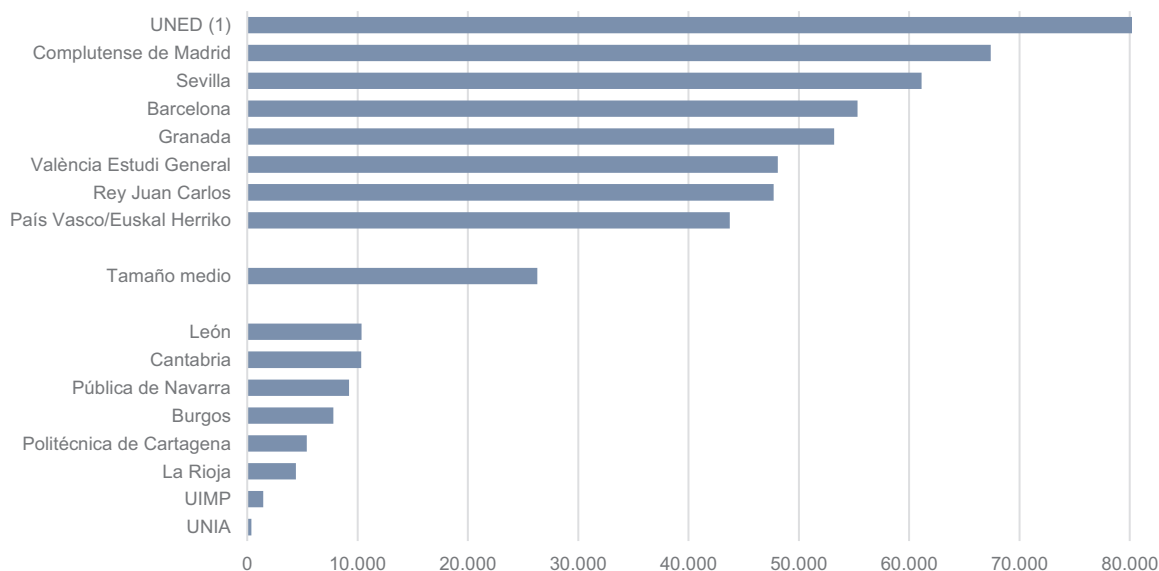

(1) El número de alumnos es 140.237.

D8. LAS ENSEÑANZAS DE RÉGIMEN ESPECIAL

D8.0. Contenido, notas explicativas y fuentes de información

Se presentan en este capítulo los datos e indicadores estadísticos básicos referidos al alumnado matriculado en el curso 2021-2022 en las distintas enseñanzas de Régimen Especial:

- *Enseñanzas Artísticas*: Ciclos Formativos de las Artes Plásticas y de Diseño, grado medio y grado superior; Conservación y Restauración de Bienes Culturales; Estudios Superiores de Artes Plásticas y Diseño (Diseño, Cerámica y Vidrio); Enseñanzas de Música y Danza; Enseñanzas de Arte Dramático y Master en Enseñanzas Artísticas.
- Enseñanzas de las Escuelas Oficiales de Idiomas.
- Enseñanzas Deportivas de Régimen Especial.

Se facilitan las siguientes precisiones técnicas sobre los datos estadísticos de este capítulo:

- En la tabla D8.4 y en los gráficos D8.5 y D8.6, se presenta *el número de alumnos en E. Régimen Especial (excluido las EE. Elementales y las Enseñanzas no regladas de la Música y la Danza) por 10.000 habitantes de 14 a 21 años*, indicador estadístico con el que se pretende dar una visión homogeneizada del peso de estas enseñanzas en las distintas comunidades autónomas. Dadas las peculiaridades de estas enseñanzas, la flexibilidad en las edades en las que se cursan y las grandes diferencias existentes entre las mismas enseñanzas, es difícil asociarlas a un *grupo de edad teórico único*, pero siendo necesario a efectos del cálculo del indicador, se ha optado por un grupo de edad relativamente amplio, 14 a 21 años, que teóricamente cubre una parte importante de estas enseñanzas.

En los capítulos generales de la enseñanza no universitaria de esta *publicación* (B1. *Centros docentes*, B3. *El profesorado*, C1. *La escolarización en el sistema educativo* y C2. *Las transiciones y resultados educativos*) también se presenta información estadística sobre estas enseñanzas que complementa a la de este capítulo.

Fuentes de información:

- *Estadística de las Enseñanzas no universitarias*. Curso 2021-2022. S.G. de Estadística y Estudios del Ministerio de Educación, Formación Profesional y Deportes.

D8.1. Alumnado matriculado por enseñanza

(continúa)

TOTAL	Total EE. Artísticas	Enseñanzas de Artes Plásticas y Diseño						
		Total	Ciclos Formativos		EE. Superiores			
			Grado Medio	Grado Superior	Artes Plásticas	Cons. y Restaur.	Diseño	
TODOS LOS CENTROS								
TOTAL	708.352	371.964	30.708	3.411	14.810	123	636	11.728
Andalucía	90.321	49.631	5.133	421	2.953	0	0	1.759
Aragón	24.887	11.995	943	51	487	0	30	375
Asturias, Principado de	7.729	2.562	408	0	199	0	55	154
Balears, Illes	13.417	2.868	263	75	188	0	0	0
Canarias	41.139	18.936	2.345	300	1.322	0	0	723
Cantabria	7.599	2.631	292	20	73	0	0	199
Castilla y León	38.796	22.595	1.596	112	821	0	153	510
Castilla-La Mancha	26.519	15.457	994	263	615	0	0	116
Cataluña	117.874	79.073	7.054	1.570	4.024	0	131	1.329
Comunitat Valenciana	76.105	25.285	4.448	215	1.099	123	0	3.011
Extremadura	11.190	2.939	194	13	43	0	0	138
Galicia	49.779	27.670	1.591	50	676	0	102	763
Madrid, Comunidad de	93.250	49.907	2.705	89	1.228	0	165	1.223
Murcia, Región de	14.073	4.949	703	0	326	0	0	377
Navarra, Comunidad Foral de	25.803	14.891	669	110	370	0	0	189
País Vasco	61.033	36.640	728	0	284	0	0	444
Rioja, La	5.926	3.209	418	0	0	0	0	418
Ceuta	1.351	273	36	20	16	0	0	0
Melilla	1.561	453	188	102	86	0	0	0
CENTROS PÚBLICOS								
TOTAL	638.978	309.506	26.611	3.121	13.759	123	636	8.972
Andalucía	85.789	46.142	4.364	421	2.947	0	0	996
Aragón	23.410	10.665	878	51	487	0	30	310
Asturias, Principado de	7.514	2.347	408	0	199	0	55	154
Balears, Illes	13.035	2.486	263	75	188	0	0	0
Canarias	40.809	18.659	2.345	300	1.322	0	0	723
Cantabria	6.530	1.827	70	20	50	0	0	0
Castilla y León	36.508	20.737	1.463	112	821	0	153	377
Castilla-La Mancha	26.148	15.164	994	263	615	0	0	116
Cataluña	93.687	55.696	5.874	1.394	3.629	0	131	720
Comunitat Valenciana	71.205	20.385	4.047	125	959	123	0	2.840
Extremadura	10.627	2.812	194	13	43	0	0	138
Galicia	40.883	19.474	1.447	26	556	0	102	763
Madrid, Comunidad de	88.912	47.903	2.071	89	1.139	0	165	678
Murcia, Región de	13.462	4.641	644	0	299	0	0	345
Navarra, Comunidad Foral de	23.774	12.989	375	110	187	0	0	78
País Vasco	48.282	24.079	532	0	216	0	0	316
Rioja, La	5.491	2.774	418	0	0	0	0	418
Ceuta	1.351	273	36	20	16	0	0	0
Melilla	1.561	453	188	102	86	0	0	0
CENTROS PRIVADOS								
TOTAL	69.374	62.458	4.097	290	1.051	0	0	2.756
Andalucía	4.532	3.489	769	0	6	0	0	763
Aragón	1.477	1.330	65	0	0	0	0	65
Asturias, Principado de	215	215	0	0	0	0	0	0
Balears, Illes	382	382	0	0	0	0	0	0
Canarias	330	277	0	0	0	0	0	0
Cantabria	1.069	804	222	0	23	0	0	199
Castilla y León	2.288	1.858	133	0	0	0	0	133
Castilla-La Mancha	371	293	0	0	0	0	0	0
Cataluña	24.187	23.377	1.180	176	395	0	0	609
Comunitat Valenciana	4.900	4.900	401	90	140	0	0	171
Extremadura	563	127	0	0	0	0	0	0
Galicia	8.896	8.196	144	24	120	0	0	0
Madrid, Comunidad de	4.338	2.004	634	0	89	0	0	545
Murcia, Región de	611	308	59	0	27	0	0	32
Navarra, Comunidad Foral de	2.029	1.902	294	0	183	0	0	111
País Vasco	12.751	12.561	196	0	68	0	0	128
Rioja, La	435	435	0	0	0	0	0	0
Ceuta	0	0	0	0	0	0	0	0
Melilla	0	0	0	0	0	0	0	0

D8.1. Alumnado matriculado por enseñanza

(continuación)

	Enseñanzas de Música					Enseñanzas de Danza				
	Total	EE. Regladas			EE. no Regladas (1)	Total	EE. Regladas			EE. no Regladas (1)
		EE. Elementales	EE. Profesionales	Estudios Superiores			EE. Elementales	EE. Profesionales	Estudios Superiores	
TODOS LOS CENTROS										
TOTAL	308.864	41.520	46.844	9.358	211.142	29.079	4.216	4.932	916	19.015
Andalucía	39.103	15.308	9.856	1.944	11.995	4.476	1.762	1.637	203	874
Aragón	10.246	1.544	1.276	272	7.154	806	83	85	0	638
Asturias, Principado de	1.946	894	844	208	0	118	54	64	0	0
Balears, Illes	2.187	1.324	672	191	0	351	223	128	0	0
Canarias	15.643	800	1.005	326	13.512	853	27	0	0	826
Cantabria	1.807	853	619	0	335	532	92	114	0	326
Castilla y León	20.392	2.635	2.449	285	15.023	457	234	223	0	0
Castilla-La Mancha	13.067	2.155	2.053	195	8.664	1.396	192	179	0	1.025
Cataluña	63.886	0	3.764	1.503	58.619	7.650	0	362	118	7.170
Comunitat Valenciana	18.725	5.859	11.397	1.469	0	1.813	684	877	252	0
Extremadura	2.251	960	924	173	194	393	99	93	0	201
Galicia	24.510	3.405	3.896	613	16.596	1.402	149	183	0	1.070
Madrid, Comunidad de	39.020	3.020	3.616	1.114	31.270	7.564	262	683	313	6.306
Murcia, Región de	3.431	1.038	2.009	384	0	551	297	254	0	0
Navarra, Comunidad Foral de	13.643	0	608	372	12.663	579	0	0	0	579
País Vasco	35.714	961	1.210	309	33.234	138	58	50	30	0
Rioja, La	2.791	480	428	0	1.883	0	0	0	0	0
Ceuta	237	141	96	0	0	0	0	0	0	0
Melilla	265	143	122	0	0	0	0	0	0	0
CENTROS PÚBLICOS										
TOTAL	260.563	36.992	42.359	6.886	174.326	19.738	3.198	4.144	863	11.533
Andalucía	37.125	14.566	9.557	1.944	11.058	3.887	1.472	1.567	203	645
Aragón	9.120	1.420	1.224	272	6.204	667	83	85	0	499
Asturias, Principado de	1.748	738	802	208	0	101	54	47	0	0
Balears, Illes	1.859	996	672	191	0	297	192	105	0	0
Canarias	15.488	696	973	326	13.493	826	0	0	0	826
Cantabria	1.746	852	619	0	275	11	11	0	0	0
Castilla y León	19.247	2.462	2.272	285	14.228	0	0	0	0	0
Castilla-La Mancha	12.786	2.120	2.053	195	8.418	1.384	192	179	0	1.013
Cataluña	47.616	0	3.226	0	44.390	1.903	0	362	118	1.423
Comunitat Valenciana	14.724	4.262	9.139	1.323	0	1.315	431	632	252	0
Extremadura	2.211	957	924	136	194	306	74	67	0	165
Galicia	17.271	2.911	3.318	523	10.519	589	133	165	0	291
Madrid, Comunidad de	37.933	2.601	3.335	727	31.270	7.447	250	631	260	6.306
Murcia, Región de	3.233	918	1.931	384	0	502	248	254	0	0
Navarra, Comunidad Foral de	12.249	0	608	372	11.269	365	0	0	0	365
País Vasco	23.349	729	1.060	0	21.560	138	58	50	30	0
Rioja, La	2.356	480	428	0	1.448	0	0	0	0	0
Ceuta	237	141	96	0	0	0	0	0	0	0
Melilla	265	143	122	0	0	0	0	0	0	0
CENTROS PRIVADOS										
TOTAL	48.301	4.528	4.485	2.472	36.816	9.341	1.018	788	53	7.482
Andalucía	1.978	742	299	0	937	589	290	70	0	229
Aragón	1.126	124	52	0	950	139	0	0	0	139
Asturias, Principado de	198	156	42	0	0	17	0	17	0	0
Balears, Illes	328	328	0	0	0	54	31	23	0	0
Canarias	155	104	32	0	19	27	27	0	0	0
Cantabria	61	1	0	0	60	521	81	114	0	326
Castilla y León	1.145	173	177	0	795	457	234	223	0	0
Castilla-La Mancha	281	35	0	0	246	12	0	0	0	12
Cataluña	16.270	0	538	1.503	14.229	5.747	0	0	0	5.747
Comunitat Valenciana	4.001	1.597	2.258	146	0	498	253	245	0	0
Extremadura	40	3	0	37	0	87	25	26	0	36
Galicia	7.239	494	578	90	6.077	813	16	18	0	779
Madrid, Comunidad de	1.087	419	281	387	0	117	12	52	53	0
Murcia, Región de	198	120	78	0	0	49	49	0	0	0
Navarra, Comunidad Foral de	1.394	0	0	0	1.394	214	0	0	0	214
País Vasco	12.365	232	150	309	11.674	0	0	0	0	0
Rioja, La	435	0	0	0	435	0	0	0	0	0
Ceuta	0	0	0	0	0	0	0	0	0	0
Melilla	0	0	0	0	0	0	0	0	0	0

(1) Enseñanzas no conducentes a títulos con validez académica o profesional, impartidas en escuelas reguladas por las Administraciones Educativas.

D8.1. Alumnado matriculado por enseñanza

(conclusión)

	EE. Arte Dramático	Master en EE. Artísticas	EE. Idiomas (1)	Total	EE. Deportivas	
					Grado Medio	Grado Superior
TODOS LOS CENTROS						
TOTAL	2.830	483	325.328	11.060	10.221	839
Andalucía	892	27	39.549	1.141	1.110	31
Aragón	0	0	12.542	350	318	32
Asturias, Principado de	90	0	5.075	92	88	4
Balears, Illes	67	0	10.318	231	228	3
Canarias	95	0	21.518	685	666	19
Cantabria	0	0	4.606	362	341	21
Castilla y León	98	52	15.771	430	414	16
Castilla-La Mancha	0	0	10.984	78	67	11
Cataluña	483	0	36.548	2.253	2.030	223
Comunitat Valenciana	140	159	50.820	0	0	0
Extremadura	101	0	7.733	518	384	134
Galicia	167	0	21.231	878	778	100
Madrid, Comunidad de	375	243	40.993	2.350	2.209	141
Murcia, Región de	262	2	8.802	322	321	1
Navarra, Comunidad Foral de	0	0	10.744	168	152	16
País Vasco	60	0	23.242	1.151	1.064	87
Rioja, La	0	0	2.666	51	51	0
Ceuta	0	0	1.078	0	0	0
Melilla	0	0	1.108	0	0	0
CENTROS PUBLICOS						
TOTAL	2.306	288	325.328	4.144	3.848	296
Andalucía	766	0	39.549	98	98	0
Aragón	0	0	12.542	203	186	17
Asturias, Principado de	90	0	5.075	92	88	4
Balears, Illes	67	0	10.318	231	228	3
Canarias	0	0	21.518	632	613	19
Cantabria	0	0	4.606	97	97	0
Castilla y León	0	27	15.771	0	0	0
Castilla-La Mancha	0	0	10.984	0	0	0
Cataluña	303	0	36.548	1.443	1.322	121
Comunitat Valenciana	140	159	50.820	0	0	0
Extremadura	101	0	7.733	82	69	13
Galicia	167	0	21.231	178	141	37
Madrid, Comunidad de	350	102	40.993	16	16	0
Murcia, Región de	262	0	8.802	19	19	0
Navarra, Comunidad Foral de	0	0	10.744	41	41	0
País Vasco	60	0	23.242	961	879	82
Rioja, La	0	0	2.666	51	51	0
Ceuta	0	0	1.078	0	0	0
Melilla	0	0	1.108	0	0	0
CENTROS PRIVADOS						
TOTAL	524	195	0	6.916	6.373	543
Andalucía	126	27	0	1.043	1.012	31
Aragón	0	0	0	147	132	15
Asturias, Principado de	0	0	0	0	0	0
Balears, Illes	0	0	0	0	0	0
Canarias	95	0	0	53	53	0
Cantabria	0	0	0	265	244	21
Castilla y León	98	25	0	430	414	16
Castilla-La Mancha	0	0	0	78	67	11
Cataluña	180	0	0	810	708	102
Comunitat Valenciana	0	0	0	0	0	0
Extremadura	0	0	0	436	315	121
Galicia	0	0	0	700	637	63
Madrid, Comunidad de	25	141	0	2.334	2.193	141
Murcia, Región de	0	2	0	303	302	1
Navarra, Comunidad Foral de	0	0	0	127	111	16
País Vasco	0	0	0	190	185	5
Rioja, La	0	0	0	0	0	0
Ceuta	0	0	0	0	0	0
Melilla	0	0	0	0	0	0

(1) Incluye el alumnado de la enseñanza de las Escuelas Oficiales de Idiomas presencial y a distancia.

D8.2. Porcentaje de mujeres, por enseñanza

(continúa)

	Total	Total EE. Artísticas	Enseñanzas de Artes Plásticas y Diseño						Enseñanzas de la Música		
			Total	Ciclos Formativos		EE. Superiores			Enseñanzas Regladas		
				Grado Medio	Grado Sup.	Artes Plásticas	Cons. y Rest.	Diseño	EE. Elementales	EE. Profesionales	Estudios Sup.
TOTAL	60,1	57,6	67,9	57,5	66,3	63,4	81,4	72,3	55,0	53,6	42,6
Andalucía	60,6	57,5	65,9	58,2	63,0	-	-	72,5	53,7	52,2	43,2
Aragón	60,8	57,9	75,0	68,6	72,7	-	80,0	78,4	56,9	56,1	51,1
Asturias, Principado de	62,8	61,0	75,7	-	77,4	-	87,3	69,5	59,3	54,4	45,7
Balears, Illes	65,4	60,1	68,4	61,3	71,3	-	-	-	52,5	58,8	43,5
Canarias	60,0	55,2	62,7	48,0	61,6	-	-	70,8	57,1	49,8	42,3
Cantabria	64,9	66,5	77,7	80,0	68,5	-	-	80,9	58,7	53,2	-
Castilla y León	58,3	55,3	67,0	64,3	63,1	-	74,5	71,6	55,7	55,4	51,2
Castilla-La Mancha	58,7	55,7	61,5	54,8	64,2	-	-	62,1	53,2	53,8	41,5
Cataluña	59,3	58,2	68,0	58,4	67,5	-	83,2	79,3	-	55,3	39,4
Comunitat Valenciana	60,6	57,4	67,7	60,9	67,6	63,4	-	68,3	54,8	51,8	40,3
Extremadura	60,1	61,0	71,1	53,8	72,1	-	-	72,5	55,2	54,4	44,5
Galicia	59,5	55,7	71,3	74,0	67,2	-	82,4	73,3	55,4	55,9	46,0
Madrid, Comunidad de	60,7	59,6	73,6	76,4	72,6	-	84,2	73,0	56,0	54,6	44,3
Murcia, Región de	62,9	59,5	64,0	-	64,4	-	-	63,7	56,9	52,8	39,8
Navarra, Comunidad Foral de	57,1	54,9	62,9	53,6	61,6	-	-	70,9	-	55,9	39,5
País Vasco	60,0	58,1	75,0	-	72,5	-	-	76,6	60,5	56,7	41,7
Rioja, La	60,5	57,0	73,9	-	-	-	-	73,9	60,0	60,3	-
Ceuta	62,0	54,6	72,2	65,0	81,3	-	-	-	51,8	52,1	-
Melilla	57,3	48,8	41,0	28,4	55,8	-	-	-	55,2	53,3	-

(conclusión)

	Enseñanzas de la Danza			EE. Arte Dramático	Master en EE. Artísticas	EE. Idiomas	EE. Deportivas	
	Enseñanzas Regladas						G. Medio	G. Sup.
	EE. Elementales	EE. Profesionales	Estudios Sup.					
TOTAL	92,5	89,6	79,8	69,3	43,5	64,3	20,4	14,7
Andalucía	93,6	92,1	89,7	73,3	63,0	65,5	19,3	12,9
Aragón	91,6	91,8	-	-	-	64,7	17,6	12,5
Asturias, Principado de	90,7	93,8	-	66,7	-	64,5	21,6	0,0
Balears, Illes	88,3	95,3	-	79,1	-	67,7	26,3	0,0
Canarias	85,2	-	-	71,6	-	65,8	12,5	15,8
Cantabria	94,6	91,2	-	-	-	66,4	34,0	42,9
Castilla y León	93,2	91,5	-	68,4	50,0	63,6	17,6	0,0
Castilla-La Mancha	91,7	88,3	-	-	-	63,4	0,0	0,0
Cataluña	-	83,7	82,2	69,8	-	64,2	17,7	9,9
Comunitat Valenciana	93,6	92,0	79,8	62,1	35,8	62,3	-	-
Extremadura	93,9	94,6	-	61,4	-	63,1	14,3	3,0
Galicia	93,3	88,5	-	65,9	-	66,3	20,2	10,0
Madrid, Comunidad de	85,5	79,8	72,2	63,2	44,4	64,7	13,9	5,7
Murcia, Región de	90,9	92,9	-	69,8	100,0	65,7	38,6	0,0
Navarra, Comunidad Foral de	-	-	-	-	-	60,6	25,7	6,3
País Vasco	96,6	92,0	83,3	70,0	-	64,0	39,4	66,7
Rioja, La	-	-	-	-	-	65,8	2,0	-
Ceuta	-	-	-	-	-	63,9	-	-
Melilla	-	-	-	-	-	60,8	-	-

D8.3. Distribución por edad del alumnado de Enseñanzas de Idiomas

	Total	17 años y menos	18 a 23 años	24 a 29 años	30 y más
AMBOS SEXOS					
TOTAL	100,0	9,5	17,0	13,2	60,3
Andalucía	100,0	8,3	12,8	10,7	68,1
Aragón	100,0	9,4	16,6	12,9	61,1
Asturias, Principado de	100,0	9,0	16,3	10,4	64,3
Baleares, Illes	100,0	14,2	13,6	13,7	58,5
Canarias	100,0	9,1	17,0	12,5	61,5
Cantabria	100,0	10,1	16,1	10,2	63,6
Castilla y León	100,0	12,9	16,7	12,0	58,4
Castilla-La Mancha	100,0	11,5	19,1	13,2	56,2
Cataluña	100,0	5,0	19,6	15,6	59,8
Comunitat Valenciana	100,0	6,5	16,6	13,2	63,7
Extremadura	100,0	13,4	13,5	14,5	58,6
Galicia	100,0	4,1	18,2	16,7	61,1
Madrid, Comunidad de	100,0	7,6	20,5	12,4	59,5
Murcia, Región de	100,0	17,1	13,0	12,0	57,9
Navarra, Comunidad Foral de	100,0	54,1	9,2	8,1	28,6
País Vasco	100,0	4,4	21,3	16,6	57,8
Rioja, La	100,0	5,1	11,4	13,2	70,4
Ceuta	100,0	17,2	15,0	10,1	57,7
Melilla	100,0	15,6	18,9	12,3	53,2
HOMBRES					
TOTAL	100,0	10,4	17,4	12,8	59,4
Andalucía	100,0	9,6	14,5	10,3	65,6
Aragón	100,0	10,0	18,1	12,2	59,7
Asturias, Principado de	100,0	10,1	18,9	11,1	59,8
Baleares, Illes	100,0	16,2	15,3	12,9	55,6
Canarias	100,0	10,2	19,5	12,5	57,8
Cantabria	100,0	11,7	19,3	11,7	57,2
Castilla y León	100,0	13,5	17,4	12,3	56,8
Castilla-La Mancha	100,0	12,3	18,6	13,3	55,8
Cataluña	100,0	5,0	19,5	15,1	60,4
Comunitat Valenciana	100,0	6,6	15,9	12,4	65,1
Extremadura	100,0	14,4	13,9	13,0	58,6
Galicia	100,0	4,1	19,1	16,8	60,0
Madrid, Comunidad de	100,0	8,1	20,0	12,0	59,9
Murcia, Región de	100,0	17,4	13,5	10,7	58,5
Navarra, Comunidad Foral de	100,0	58,4	7,8	7,6	26,1
País Vasco	100,0	5,0	22,0	17,1	56,0
Rioja, La	100,0	5,7	10,8	14,8	68,7
Ceuta	100,0	15,9	15,7	9,3	59,1
Melilla	100,0	12,7	12,9	13,8	60,6
MUJERES					
TOTAL	100,0	9,1	16,7	13,4	60,9
Andalucía	100,0	7,6	12,0	11,0	69,5
Aragón	100,0	9,0	15,8	13,2	61,9
Asturias, Principado de	100,0	8,4	14,9	10,0	66,7
Baleares, Illes	100,0	13,3	12,8	14,1	59,8
Canarias	100,0	8,4	15,6	12,5	63,4
Cantabria	100,0	9,3	14,4	9,4	66,8
Castilla y León	100,0	12,5	16,2	11,9	59,3
Castilla-La Mancha	100,0	11,0	19,4	13,2	56,5
Cataluña	100,0	5,0	19,7	15,9	59,4
Comunitat Valenciana	100,0	6,4	17,1	13,7	62,9
Extremadura	100,0	12,7	13,3	15,4	58,6
Galicia	100,0	4,0	17,7	16,6	61,7
Madrid, Comunidad de	100,0	7,3	20,7	12,7	59,4
Murcia, Región de	100,0	16,9	12,8	12,7	57,6
Navarra, Comunidad Foral de	100,0	51,4	10,1	8,4	30,2
País Vasco	100,0	4,1	20,9	16,2	58,8
Rioja, La	100,0	4,7	11,6	12,4	71,2
Ceuta	100,0	17,9	14,7	10,6	56,9
Melilla	100,0	17,5	22,7	11,3	48,5

D8.4. Número de alumnos en Enseñanzas de Régimen Especial por 10.000 habitantes de 14 a 21 años

	Total	Total EE. Artísticas	EE. Artes Plásticas y Diseño	EE. Música, Danza y Arte Dramático (1)	EE. Idiomas
TOTAL	1.790	242	78	164	822
Andalucía	1.185	258	67	191	519
Aragón	2.360	244	89	155	1.189
Asturias, Principado de	1.196	250	63	187	785
Balears, Illes	1.370	135	27	108	1.054
Canarias	2.242	206	128	78	1.173
Cantabria	1.696	229	65	164	1.028
Castilla y León	2.306	276	95	182	938
Castilla-La Mancha	1.494	193	56	137	619
Cataluña	1.764	199	106	93	547
Comunitat Valenciana	1.756	429	103	326	1.173
Extremadura	1.307	173	23	151	903
Galicia	2.725	353	87	266	1.162
Madrid, Comunidad de	1.653	156	48	108	727
Murcia, Región de	970	249	48	201	607
Navarra, Comunidad Foral de	4.438	284	115	169	1.848
País Vasco	3.573	140	43	97	1.361
Rioja, La	2.285	326	161	165	1.028
Ceuta	1.468	143	39	104	1.172
Melilla	1.629	323	196	127	1.156

(1) Se excluyen en el cálculo de este indicador las Enseñanzas Elementales y las Enseñanzas no Regladas de Música y de Danza.

D8.5. Número de alumnos en Enseñanzas Artísticas por 10.000 habitantes de 14 a 21 años

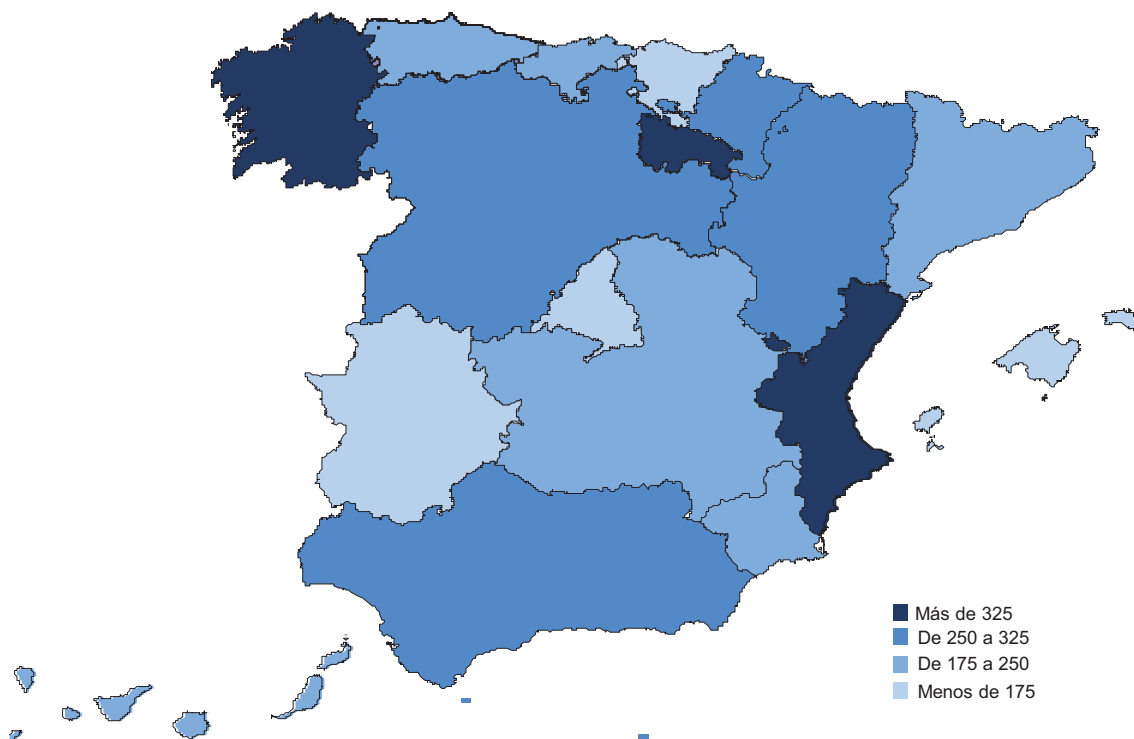

D8.6. Número de alumnos en Enseñanzas de Idiomas por 10.000 habitantes de 14 a 21 años

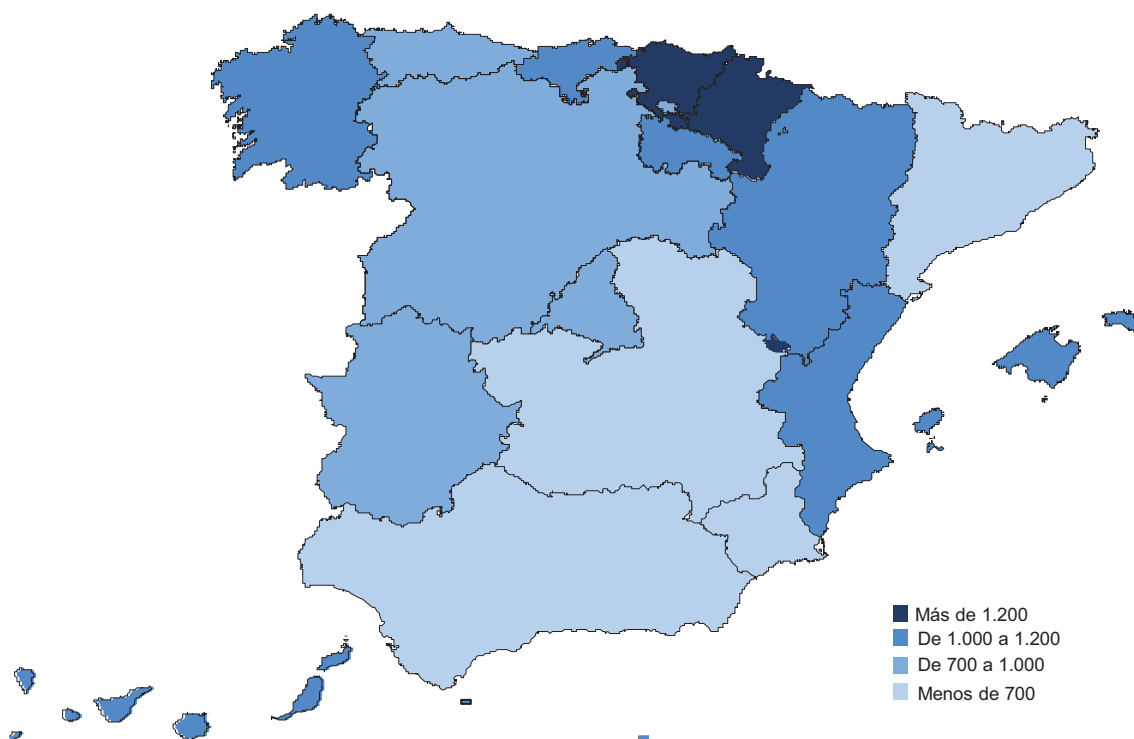

D8.7. Distribución porcentual del alumnado de Enseñanzas Artísticas por sexo

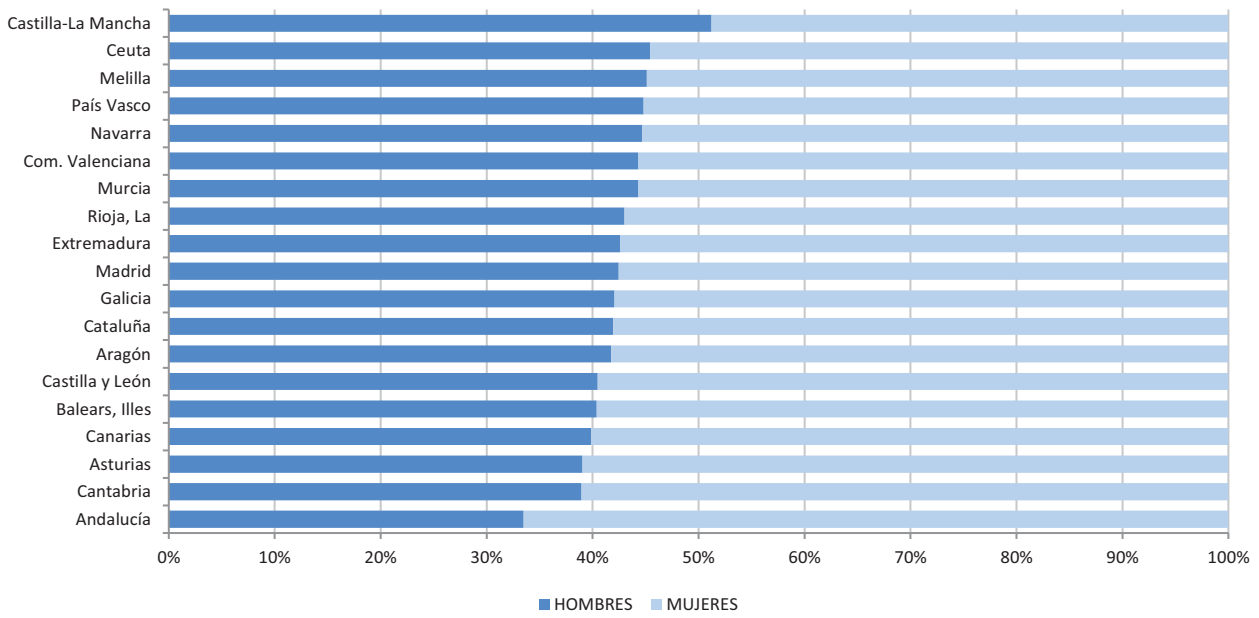

D8.8. Distribución porcentual del alumnado de Enseñanzas de Idiomas por sexo

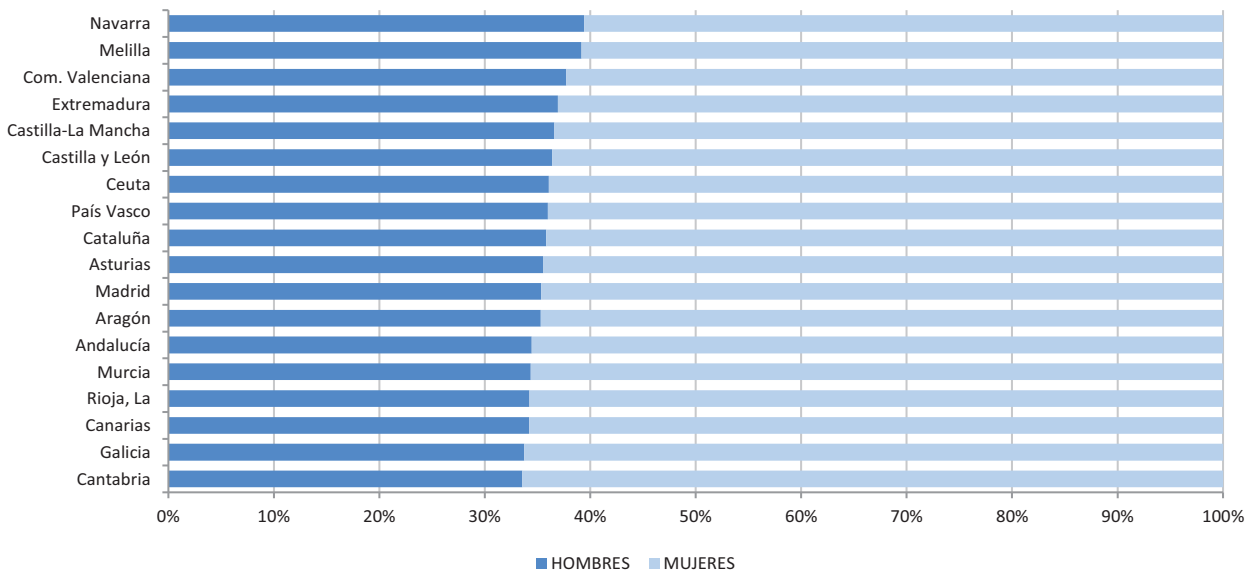

D9. LA EDUCACIÓN DE ADULTOS Y A DISTANCIA

D9.0. Contenido, notas explicativas y fuentes de información

Se presentan en este capítulo los datos e indicadores estadísticos básicos, para el curso 2021-2022, referidos al alumnado que cursa programas de Educación de Adultos regulados por las Administraciones Educativas, así como el régimen de Educación a Distancia de las enseñanzas de Bachillerato y Ciclos Formativos de FP y al sistema de formación Aula Mentor.

Aunque en los capítulos del Bachillerato (D4) y de la Formación Profesional (D5) figura recogido el régimen a distancia de estas enseñanzas, en este capítulo se pretende proporcionar una información estadística integrada de las diferentes ofertas educativas del sistema educativo no universitario dirigidas a las personas adultas. Sin embargo, se ha de mencionar que no se incluye la información del régimen de adultos presencial de las enseñanzas de Bachillerato y Ciclos Formativos de F.P., por no disponer para todas las comunidades de datos completos separados del régimen ordinario de dichas enseñanzas.

Se facilitan las siguientes precisiones técnicas sobre los datos estadísticos de este capítulo:

- *El número de alumnos en E. de Adultos y a Distancia por 10.000 habitantes de 18 a 64 años*, que se presenta en la tabla D9.6 y en el gráfico D9.11, proporciona una visión homogeneizada del peso de la oferta del sistema educativo no universitario para personas adultas en las distintas comunidades autónomas. No obstante, debe tenerse en cuenta que estas enseñanzas responden a objetivos muy diferentes (adquirir y actualizar formación básica, mejorar cualificación profesional, acceso a otros niveles educativos, etc.) y que parte de la población considerada adulta puede estar recibiendo formación bien dentro del sistema educativo ordinario o bien dentro de los sistemas de formación ocupacional o de formación continua en el marco de la empresa.
- La clasificación estadística de los programas de Educación de Adultos que se realiza, trata de facilitar la integración y comparación de la diversificada oferta existente en las diferentes Administraciones Educativas.
- La *clasificación de los centros y actuaciones que imparten Enseñanzas de Educación de Adultos de Carácter Formal y No Formal por tamaño de municipio* (tablas D9.7 y D9.8), se realiza atendiendo a la población de cada municipio según el Padrón de Habitantes de 2022 del INE. La única excepción corresponde a las comunidades autónomas de Principado de Asturias, Galicia y Región de Murcia, donde la clasificación se ha realizado sustituyendo el municipio por la entidad singular.
- Aula Mentor es un sistema de formación no formal abierta, libre y a través de Internet promovido por el MEFPD, donde a través de convenios de cooperación participan activamente Comunidades Autónomas, Entidades Locales y Entidades públicas dependientes de las Entidades locales, así como ONGs con reconocimiento de interés público, el Instituto Cervantes e Instituciones Penitenciarias. Su objetivo es proporcionar una alternativa formativa para la población adulta que no puede asistir a la oferta presencia/semipresencial y cuyo ritmo de aprendizaje y/o dedicación requiere un sistema totalmente flexible no sujeto ni a horarios ni a plazos de ningún tipo. La existencia de exámenes presenciales permite valorar el grado de aprovechamiento del curso, cuya superación da derecho a un certificado emitido por el MEFPD.

En los capítulos generales de las enseñanzas no universitarias de esta *publicación* (B1. Centros docentes, B3. El profesorado, C1. La escolarización en el sistema educativo y C2. Las transiciones y resultados educativos) también se presenta información estadística sobre estas enseñanzas que complementa a la de este capítulo.

Fuentes de información:

- *Estadística de las Enseñanzas no universitarias*. Curso 2021-2022. S.G. de Estadística y Estudios del Ministerio de Educación, Formación Profesional y Deportes.

D9.1. Alumnado matriculado en E. de Adultos y en Educación a Distancia, por enseñanza

(continúa)

EE. de Carácter Formal									
TOTAL	EE. Iniciales (1)	E. Secundaria para Personas Adultas (2)	Prepara. Pruebas Libres título Bachiller	Prep. Pruebas Libres Técnico (G. Medio)	Prep. Prueba Acceso Universidad para Mayores de 25 años	Prep. Prue. Acceso y Curso de form. Espec. (Gr. Medio)	Prep. Prue. Acceso y Curso de form. Espec. (Gr. Superior)	Otros programas (3)	
TOTAL	201.171	48.894	116.562	163	77	11.974	7.608	11.312	4.581
Andalucía	40.595	6.447	28.417	105	0	2.865	1.167	1.594	0
Aragón	5.664	1.669	2.776	0	0	71	429	365	354
Asturias, Principado de	4.028	695	2.688	0	0	252	35	143	215
Balears, Illes	5.416	0	4.411	0	0	555	0	450	0
Canarias	16.175	4.714	9.697	0	0	364	360	1.040	0
Cantabria	1.275	220	801	0	0	81	25	148	0
Castilla y León	8.201	2.954	3.592	0	52	161	91	60	1.291
Castilla-La Mancha	13.872	1.853	10.145	38	0	1.162	200	474	0
Cataluña	26.944	7.429	10.004	0	0	1.941	4.886	2.684	0
Comunitat Valenciana	23.664	7.253	10.360	10	25	2.013	317	1.439	2.247
Extremadura	7.094	429	5.961	10	0	324	47	288	35
Galicia	4.846	760	4.063	0	0	0	23	0	0
Madrid, Comunidad de	22.961	6.431	14.015	0	0	1.044	12	1.459	0
Murcia, Región de	4.822	250	3.076	0	0	665	0	643	188
Navarra, Comunidad Foral de	1.333	399	612	0	0	71	0	0	251
País Vasco	11.828	6.803	4.265	0	0	302	0	458	0
Rioja, La	1.020	270	621	0	0	68	16	45	0
Ceuta	844	159	637	0	0	35	0	13	0
Melilla	589	159	421	0	0	0	0	9	0

(conclusión)

TOTAL	EE. de Carácter no Formal					EDUCACIÓN A DISTANCIA			
	Lenguas españolas para inmigrantes (4)	Lenguas Extranjeras	Tecnologías información y comunicación	Otros cursos	Bachillerato	Ciclos Formativos FP			
						TOTAL	Grado Medio	Grado Superior	
TOTAL	267.217	83.254	54.116	38.259	91.588	27.015	178.402	52.979	125.423
Andalucía	84.563	16.080	18.611	18.860	31.012	9.604	19.082	2.964	16.118
Aragón	18.104	3.820	0	0	14.284	615	4.405	1.330	3.075
Asturias, Principado de	503	503	0	0	0	532	3.371	1.414	1.957
Balears, Illes	7.367	3.840	0	0	3.527	470	2.738	1.182	1.556
Canarias	2.684	0	1.771	770	143	4.005	12.991	4.211	8.780
Cantabria	4.372	415	990	496	2.471	505	3.114	1.174	1.940
Castilla y León	8.029	657	0	0	7.372	1.331	5.046	1.748	3.298
Castilla-La Mancha	14.474	1.967	4.713	3.702	4.092	747	7.807	3.369	4.438
Cataluña	39.843	18.079	12.477	9.287	0	0	69.597	20.144	49.453
Comunitat Valenciana	48.896	20.913	8.029	0	19.954	567	781	0	781
Extremadura	4.712	605	676	345	3.086	352	2.525	726	1.799
Galicia	991	500	0	0	491	2.728	8.500	2.860	5.640
Madrid, Comunidad de	11.111	3.873	3.055	2.633	1.550	3.236	28.250	8.200	20.050
Murcia, Región de	6.541	2.572	1.467	1.212	1.290	1.218	4.621	2.157	2.464
Navarra, Comunidad Foral de	4.490	3.156	0	0	1.334	180	1.501	392	1.109
País Vasco	7.497	5.156	1.421	835	85	526	1.563	555	1.008
Rioja, La	2.637	762	906	119	850	168	1.727	200	1.527
Ceuta	187	187	0	0	0	136	611	353	258
Melilla	216	169	0	0	47	95	172	0	172

(1) Se incluyen alumnos de EE. Iniciales I y EE. Iniciales II.

(2) Se incluye también la Preparación de Pruebas Libres para la obtención del título de Graduado en ESO.

(3) Se incluyen alumnos de Formación para la Obtención de Certifc.de Profesionalidad y Curso preparación adquisición nivel B1 inglés orientado a prueba libre.

(4) Se incluyen alumnos de Lengua Castellana, Catalana, Euskera, Valenciana, Gallega, Asturiana y Aragonesa.

D9.2. Porcentaje de mujeres en el alumnado de E. de Adultos y de Educación a Distancia, por enseñanza

(continúa)

TOTAL	EE. de Carácter Formal								Otros programas (3)
	EE. Iniciales (1)	E. Secundaria para Personas Adultas (2)	Prepara. Pruebas Libres título Bachiller	Prep. Pruebas Libres Técnico (G. Medio)	Prep. Prueba Acceso Universidad para Mayores de 25 años	Prep. Prue. Acceso y Curso de form. Espec. (Gr. Medio)	Prep. Prue. Acceso y Curso de form. Espec. (Gr. Superior)		
TOTAL	55,6	60,8	53,2	53,4	77,9	59,8	42,6	56,2	70,7
Andalucía	55,4	51,9	55,7	50,5	-	58,2	59,6	56,8	-
Aragón	59,1	59,7	55,0	-	-	54,9	67,4	51,8	86,4
Asturias, Principado de	56,0	61,7	53,6	-	-	61,9	65,7	52,4	61,4
Balears, Illes	50,8	-	48,5	-	-	61,8	-	60,2	-
Canarias	57,2	65,2	53,1	-	-	61,3	49,2	60,2	-
Cantabria	57,7	63,2	55,1	-	-	61,7	68,0	60,1	-
Castilla y León	63,6	73,8	53,1	-	78,8	54,7	58,2	58,3	70,9
Castilla-La Mancha	57,0	67,7	54,8	47,4	-	59,1	62,5	55,5	-
Cataluña	47,9	53,5	46,9	-	-	64,1	33,2	51,6	-
Comunitat Valenciana	60,0	64,8	55,4	60,0	76,0	57,2	59,0	59,6	68,8
Extremadura	60,2	79,0	58,8	100,0	-	59,9	61,7	60,1	60,0
Galicia	48,0	46,8	48,4	-	-	-	17,4	-	-
Madrid. Comunidad de	56,6	68,3	51,3	-	-	58,5	41,7	55,8	-
Murcia, Región de	54,4	32,0	52,6	-	-	60,2	-	61,1	71,3
Navarra, Comunidad Foral de	63,1	67,9	56,0	-	-	62,0	-	-	72,9
País Vasco	54,0	56,3	49,4	-	-	68,9	-	51,7	-
Rioja, La	51,5	45,6	53,1	-	-	52,9	75,0	53,3	-
Ceuta	55,0	78,6	49,3	-	-	48,6	-	61,5	-
Melilla	65,9	88,1	57,5	-	-	-	-	66,7	-

(conclusión)

TOTAL	EE. de Carácter no Formal					EDUCACIÓN A DISTANCIA			
	Lenguas españolas para inmigrantes (4)	Lenguas Extranjeras	Tecnologías información y comunicación	Otros cursos	Bachillerato	Ciclos Formativos FP			
						TOTAL	Grado Medio	Grado Superior	
TOTAL	69,0	56,1	71,8	73,0	77,5	49,8	62,9	65,7	61,7
Andalucía	72,1	46,5	74,0	74,3	82,8	47,5	59,3	66,4	58,0
Aragón	73,5	52,0	-	-	79,3	48,0	60,4	64,7	58,5
Asturias, Principado de	62,2	62,2	-	-	-	59,0	54,4	62,1	48,9
Balears, Illes	64,7	63,7	-	-	65,7	58,9	67,2	64,9	69,0
Canarias	71,8	-	73,1	71,9	55,2	50,3	68,6	72,3	66,7
Cantabria	78,1	55,4	76,1	73,4	83,6	49,7	58,5	62,8	55,9
Castilla y León	72,7	56,6	-	-	74,1	52,1	58,4	57,2	59,0
Castilla-La Mancha	67,8	57,9	71,0	73,2	64,0	52,6	60,3	59,6	60,9
Cataluña	60,4	51,0	66,8	69,9	-	-	66,2	68,9	65,2
Comunitat Valenciana	72,4	67,2	72,2	-	78,0	50,1	63,8	-	63,8
Extremadura	71,1	55,9	76,6	81,2	71,7	48,3	51,5	43,1	54,9
Galicia	57,5	45,4	-	-	69,9	50,3	59,8	68,4	55,4
Madrid. Comunidad de	68,7	59,6	75,9	73,6	69,0	50,6	63,1	68,6	60,9
Murcia, Región de	61,4	53,4	70,3	70,2	59,1	51,7	54,6	50,6	58,0
Navarra, Comunidad Foral de	61,1	62,1	-	-	58,5	56,7	51,8	49,0	52,8
País Vasco	57,0	50,1	70,2	75,6	74,1	53,6	39,9	49,5	34,5
Rioja, La	67,8	55,1	75,7	63,0	71,3	50,6	59,1	66,0	58,2
Ceuta	77,0	77,0	-	-	-	38,2	53,4	31,7	82,9
Melilla	90,3	88,2	-	-	97,9	44,2	89,0	-	89,0

(1) Se incluyen alumnos de EE. Iniciales I y EE. Iniciales II.

(2) Se incluye también la Preparación de Pruebas Libres para la obtención del título de Graduado en ESO.

(3) Se incluyen alumnos de Formación para la Obtención de Certif. de Profesionalidad y Curso preparación adquisición nivel B1 inglés orientado a prueba libre.

(4) Se incluyen alumnos de Lengua Castellana, Catalana, Euskera, Valenciana, Gallega, Asturiana y Aragonesa.

D9.3. Distribución porcentual del alumnado de E. de Adultos según grupo de edad, por carácter de la enseñanza

	Total	16 a 24 años			25 a 39 años			40 años y más			
		Total	16 a 19	20 a 24	Total	25 a 29	30 a 39	Total	40 a 49	50 a 64	Más de 64
EE. de Carácter Formal											
TOTAL	100,0	34,0	17,5	16,4	29,5	9,7	19,8	36,6	17,2	10,9	8,4
Andalucía	100,0	34,0	19,6	14,5	28,4	8,5	19,9	37,6	18,0	10,9	8,7
Aragón	100,0	31,4	13,2	18,1	31,7	10,7	21,0	36,9	18,1	11,4	7,4
Asturias, Principado de	100,0	30,4	14,5	15,8	28,5	8,3	20,2	41,1	22,2	14,5	4,4
Balears, Illes	100,0	48,6	25,1	23,5	32,7	12,4	20,3	18,7	13,9	4,6	0,3
Canarias	100,0	25,3	10,1	15,2	28,5	9,4	19,1	46,2	17,7	14,7	13,9
Cantabria	100,0	29,9	14,8	15,1	30,1	11,0	19,1	40,0	23,1	11,5	5,5
Castilla y León	100,0	22,9	10,9	12,0	22,3	7,0	15,3	54,8	14,1	18,5	22,2
Castilla-La Mancha	100,0	34,0	15,4	18,6	32,5	10,9	21,6	33,5	17,5	9,8	6,2
Cataluña	100,0	46,1	29,8	16,3	28,3	10,0	18,3	25,6	14,8	7,8	3,0
Comunitat Valenciana	100,0	26,6	12,0	14,6	28,1	9,7	18,4	45,3	18,5	12,9	13,9
Extremadura	100,0	32,2	14,8	17,3	30,9	9,2	21,6	36,9	22,2	12,5	2,3
Galicia	100,0	41,0	22,3	18,7	28,1	10,3	17,8	30,9	18,6	10,2	2,1
Madrid. Comunidad de	100,0	38,7	18,3	20,4	29,2	9,6	19,6	32,1	14,7	8,7	8,7
Murcia, Región de	100,0	39,3	19,9	19,4	32,0	11,1	20,9	28,7	18,8	8,2	1,7
Navarra, Comunidad Foral de	100,0	26,0	10,0	16,0	33,1	9,8	23,3	41,0	21,1	13,4	6,5
País Vasco	100,0	24,0	9,9	14,1	36,2	12,0	24,2	39,8	18,0	11,2	10,7
Rioja, La	100,0	34,8	11,3	23,5	37,3	12,4	24,9	27,9	15,2	8,4	4,3
Ceuta	100,0	35,2	14,9	20,3	38,6	13,9	24,8	26,2	19,2	6,5	0,5
Melilla	100,0	35,1	15,3	19,9	40,9	12,2	28,7	23,9	16,3	7,3	0,3
EE. de Carácter no Formal											
TOTAL	100,0	8,9	2,7	6,2	22,6	8,8	13,9	68,5	15,1	28,4	25,0
Andalucía	100,0	6,4	2,0	4,4	17,2	5,1	12,0	76,5	12,9	29,0	34,5
Aragón	100,0	6,8	2,4	4,4	17,1	5,2	11,8	76,1	12,2	26,7	37,2
Asturias, Principado de	100,0	18,1	8,5	9,5	35,0	11,3	23,7	46,9	24,9	16,3	5,8
Balears, Illes	100,0	12,9	4,6	8,3	31,6	9,0	22,5	55,6	24,4	21,8	9,4
Canarias	100,0	7,6	2,5	5,1	18,0	4,8	13,2	74,5	25,3	37,1	12,0
Cantabria	100,0	5,9	2,8	3,0	12,0	3,1	8,9	82,2	14,8	32,6	34,7
Castilla y León	100,0	4,0	1,2	2,8	11,1	3,1	8,0	85,0	10,6	37,9	36,5
Castilla-La Mancha	100,0	12,0	4,5	7,6	22,2	6,8	15,4	65,8	18,2	32,6	15,0
Cataluña	100,0	13,4	3,2	10,1	35,0	23,0	12,0	51,7	13,4	24,9	13,4
Comunitat Valenciana	100,0	8,2	2,1	6,1	21,0	6,4	14,6	70,8	17,7	30,8	22,2
Extremadura	100,0	9,5	3,3	6,1	21,9	6,4	15,5	68,7	20,2	29,7	18,8
Galicia	100,0	15,7	0,0	15,7	37,7	37,7	0,0	46,5	0,0	46,5	0,0
Madrid. Comunidad de	100,0	10,8	3,6	7,2	25,3	7,4	17,8	64,0	16,2	24,8	23,0
Murcia, Región de	100,0	11,8	4,5	7,3	28,5	8,2	20,2	59,7	17,6	25,0	17,1
Navarra, Comunidad Foral de	100,0	10,2	3,6	6,7	36,6	10,0	26,5	53,2	22,3	19,6	11,3
País Vasco	100,0	11,0	3,1	7,9	33,9	11,8	22,1	55,0	13,5	19,8	21,7
Rioja, La	100,0	10,3	4,6	5,7	23,3	7,7	15,6	66,4	17,7	33,9	14,8
Ceuta	100,0	4,3	0,5	3,7	27,3	7,0	20,3	68,4	29,9	34,8	3,7
Melilla	100,0	11,1	5,6	5,6	52,8	8,3	44,4	36,1	23,6	12,0	0,5

D9.4. Distribución porcentual de alumnado matriculado en Enseñanzas de Carácter Formal según grupo de edad, por sexo

	TOTAL	16 a 17 años	18 a 19 años	20 a 24 años	25 a 29 años	30 a 39 años	40 a 49 años	50 a 64 años	Más de 64 años
TOTAL	100,0	3,9	13,6	16,4	9,7	19,8	17,2	10,9	8,4
EE. Iniciales I	100,0	0,9	2,7	6,5	8,2	20,7	19,1	18,2	23,7
EE. Iniciales II	100,0	0,4	3,3	6,3	6,7	15,6	15,2	16,9	35,7
E. Secundaria para Personas Adultas (1)	100,0	3,0	19,5	21,4	9,5	19,9	16,9	8,2	1,6
Prepara. Pruebas Libres título Bachiller	100,0	0,0	9,8	36,8	17,8	17,2	8,6	9,2	0,6
Preparación Pruebas Libres Técnico (G. Medio)	100,0	0,0	9,1	7,8	7,8	14,3	31,2	22,1	7,8
Preparac. Prueba Acceso Universidad Mayores de 25 años	100,0	0,0	0,6	5,7	23,1	33,1	24,6	11,0	1,8
Prep. Prue. Acceso y Curso de form. Espec. (Gr. Medio)	100,0	52,6	13,5	8,4	3,4	7,2	8,3	4,6	2,0
Prep. Prue. Acceso y Curso de form. Espec. (Gr. Superior)	100,0	0,2	17,7	28,8	12,3	20,4	15,5	4,8	0,4
Otros programas (2)	100,0	0,1	2,6	8,4	6,4	13,4	20,7	32,8	15,6
HOMBRES	100,0	5,8	17,5	20,5	10,9	19,8	14,4	7,8	3,2
EE. Iniciales I	100,0	1,8	5,1	11,4	12,5	25,7	19,4	15,1	9,1
EE. Iniciales II	100,0	0,7	5,3	10,9	11,3	22,6	19,7	15,6	13,9
E. Secundaria para Personas Adultas (1)	100,0	3,9	23,7	25,4	10,0	18,2	12,6	5,5	0,7
Prepara. Pruebas Libres título Bachiller	100,0	0,0	9,2	38,2	21,1	18,4	6,6	6,6	0,0
Preparación Pruebas Libres Técnico (G. Medio)	100,0	0,0	5,9	23,5	5,9	0,0	47,1	17,6	0,0
Preparac. Prueba Acceso Universidad Mayores de 25 años	100,0	0,0	0,7	5,7	23,6	35,1	24,2	9,1	1,8
Prep. Prue. Acceso y Curso de form. Espec. (Gr. Medio)	100,0	63,5	15,9	8,2	2,7	4,2	3,5	1,7	0,2
Prep. Prue. Acceso y Curso de form. Espec. (Gr. Superior)	100,0	0,1	20,0	31,1	12,4	19,7	13,2	3,2	0,3
Otros programas (2)	100,0	0,1	3,3	9,8	8,4	13,0	16,8	27,1	21,4
MUJERES	100,0	2,3	10,5	13,2	8,8	19,8	19,5	13,4	12,6
EE. Iniciales I	100,0	0,3	1,1	3,0	5,2	17,1	19,0	20,3	33,9
EE. Iniciales II	100,0	0,2	2,2	3,6	4,0	11,6	12,6	17,6	48,2
E. Secundaria para Personas Adultas (1)	100,0	2,1	15,9	17,8	9,1	21,4	20,7	10,5	2,4
Prepara. Pruebas Libres título Bachiller	100,0	0,0	10,3	35,6	14,9	16,1	10,3	11,5	1,1
Preparación Pruebas Libres Técnico (G. Medio)	100,0	0,0	10,0	3,3	8,3	18,3	26,7	23,3	10,0
Preparac. Prueba Acceso Universidad Mayores de 25 años	100,0	0,0	0,5	5,8	22,8	31,8	24,9	12,4	1,8
Prep. Prue. Acceso y Curso de form. Espec. (Gr. Medio)	100,0	37,8	10,3	8,7	4,4	11,2	14,8	8,4	4,4
Prep. Prue. Acceso y Curso de form. Espec. (Gr. Superior)	100,0	0,2	16,0	26,9	12,1	20,9	17,2	6,1	0,5
Otros programas (2)	100,0	0,1	2,3	7,9	5,5	13,6	22,3	35,1	13,2

(1) Incluye también la Preparación de Pruebas Libres para la obtención del título de Graduado en ESO.

(2) Se incluye el alumnado de formación para la obtención de Certifc.de Profesionalidad y de Curso de preparación de Prueba libre de nivel B1 de inglés.

D9.5. Distribución porcentual de alumnado matriculado en Enseñanzas de Carácter No Formal según grupo de edad, por sexo

	TOTAL	16 a 17 años	18 a 19 años	20 a 24 años	25 a 29 años	30 a 39 años	40 a 49 años	50 a 64 años	Más de 64 años
TOTAL	100,0	0,5	2,2	6,2	8,8	13,9	15,1	28,4	25,0
Competencias Básicas	100,0	0,2	1,3	2,9	2,6	7,6	11,6	36,4	37,5
Ampliación Cultural/ Formación Personal	100,0	0,4	1,9	3,6	2,7	7,1	8,1	25,7	50,7
Prog. adquisición y desarrollo competencias (1)	100,0	1,1	4,2	7,6	6,5	18,1	24,2	25,5	12,8
Lengua Castellana para Inmigrantes	100,0	0,8	3,5	12,7	24,3	25,7	15,7	12,7	4,5
Otras Lenguas españolas	100,0	1,4	4,0	11,2	11,9	22,8	22,8	19,0	6,9
Lenguas Extranjeras	100,0	0,2	1,8	4,5	4,5	11,2	17,7	39,1	21,0
Tecnologías de la información y de la comunicación	100,0	0,3	1,4	2,5	2,4	7,1	14,5	38,5	33,3
Otros cursos/ Sin distribuir	100,0	0,2	1,0	2,8	3,2	7,9	11,1	30,8	43,0
HOMBRES	100,0	1,0	3,7	10,4	13,8	17,4	13,9	20,4	19,3
Competencias Básicas	100,0	0,5	2,9	5,8	4,3	10,4	12,4	28,6	35,0
Ampliación Cultural/ Formación Personal	100,0	1,0	4,6	8,4	5,7	13,3	11,6	20,6	34,8
Prog. adquisición y desarrollo competencias (1)	100,0	1,3	5,6	12,9	9,3	20,6	23,1	20,4	6,8
Lengua Castellana para Inmigrantes	100,0	1,4	4,6	17,0	27,4	24,4	11,6	9,5	4,1
Otras Lenguas españolas	100,0	2,4	5,9	13,1	15,3	24,0	18,2	14,8	6,3
Lenguas Extranjeras	100,0	0,3	2,4	6,1	5,9	13,1	16,3	31,6	24,3
Tecnologías de la información y de la comunicación	100,0	0,8	2,9	4,4	3,6	8,3	12,6	28,8	38,7
Otros cursos/ Sin distribuir	100,0	0,6	2,0	5,3	6,1	12,3	14,7	25,9	33,2
MUJERES	100,0	0,2	1,5	4,3	6,5	12,3	15,6	32,0	27,6
Competencias Básicas	100,0	0,1	0,7	1,8	1,9	6,5	11,2	39,4	38,4
Ampliación Cultural/ Formación Personal	100,0	0,2	1,1	2,2	1,8	5,3	7,0	27,1	55,3
Prog. adquisición y desarrollo competencias (1)	100,0	1,0	3,7	5,5	5,4	17,2	24,7	27,5	15,0
Lengua Castellana para Inmigrantes	100,0	0,3	2,5	8,7	21,5	27,0	19,5	15,6	4,9
Otras Lenguas españolas	100,0	0,8	3,0	10,2	10,2	22,2	25,2	21,1	7,2
Lenguas Extranjeras	100,0	0,1	1,5	3,9	3,9	10,5	18,3	42,1	19,7
Tecnologías de la información y de la comunicación	100,0	0,1	0,8	1,8	1,9	6,7	15,2	42,1	31,4
Otros cursos/ Sin distribuir	100,0	0,1	0,7	2,1	2,5	6,8	10,2	32,1	45,5

(1) Se incluyen competencias personales, sociales, transversales y profesionales.

D9.6. Número de alumnos en E. de Adultos de Carácter Formal y a Distancia por 10.000 habitantes
(población de 18 a 64 años)

	TOTAL ALUMNADO	ALUMNADO DE E. DE ADULTOS Y A DISTANCIA POR 10.000 HABITANTES					
		TOTAL	EE. Iniciales (1)	E. Secundaria para Personas Adultas (2)	Bachillerato a distancia (3)	EE. de Formación Profesional (4)	Prep. Prueba Acceso Universidad para Mayores de 25 años
TOTAL	406.588	136	16	40	9	67	4
Andalucía	69.281	128	12	52	18	40	5
Aragón	10.684	131	20	34	8	68	1
Asturias, Principado de	7.931	131	12	45	9	62	4
Baleares, Illes	8.624	110	0	56	6	41	7
Canarias	33.171	225	32	66	27	98	2
Cantabria	4.894	136	6	22	14	91	2
Castilla y León	14.578	103	21	25	9	46	1
Castilla-La Mancha	22.426	173	14	78	6	65	9
Cataluña	96.541	198	15	20	0	158	4
Comunitat Valenciana	25.012	78	23	39	2	8	6
Extremadura	9.971	151	6	91	5	43	5
Galicia	16.074	99	5	25	17	53	0
Madrid, Comunidad de	54.447	126	15	32	7	69	2
Murcia, Región de	10.661	109	3	33	12	54	7
Navarra, Comunidad Foral de	3.014	74	10	15	4	43	2
País Vasco	13.917	104	51	32	4	15	2
Rioja, La	2.915	149	14	32	9	91	3
Ceuta	1.591	298	30	119	25	117	7
Melilla	856	160	30	79	18	34	0

(1) Se incluyen alumnos de EE. Iniciales I y EE. Iniciales II.

(2) Incluye también la Preparación de Pruebas Libres para la obtención del título de Graduado en ESO y Curso preparación adquisición nivel B1 inglés orientado a prueba libre.

(3) Incluye también la Preparación Pruebas Libres título Bachiller.

(4) Incluye: Preparación Pruebas Libres Técnico, Preparac. Pruebas de Acceso y Cursos de formación específico a Ciclos, Formación para la Obtención de Certific. de Profesionalidad y Ciclos de FP a distancia.

D9.7. Distribución porcentual del alumnado matriculado E. de Adultos según tamaño de municipio, por carácter de la enseñanza

	TOTAL	Hasta 5.000 hab.	5.000 a 25.000 hab.	25.000 a 100.000 hab.	Más de 100.000 hab.
EE. de Carácter Formal					
TOTAL	201.171	5,4	23,2	30,3	41,1
Andalucía	40.595	6,0	25,2	28,6	40,2
Aragón	5.664	13,7	23,0	14,4	48,8
Asturias, Principado de	4.028	37,8	11,5	13,4	37,2
Baleares, Illes	5.416	1,7	17,3	32,2	48,8
Canarias	16.175	0,0	19,8	22,8	57,5
Cantabria	1.275	1,9	40,5	26,7	31,0
Castilla y León	8.201	15,7	25,1	24,5	34,7
Castilla-La Mancha	13.872	8,9	33,2	47,9	10,0
Cataluña	26.944	0,2	20,5	29,6	49,7
Comunitat Valenciana	23.664	5,9	29,8	36,3	27,9
Extremadura	7.094	7,8	38,1	38,0	16,1
Galicia	4.846	17,5	13,9	45,2	23,4
Madrid. Comunidad de	22.961	2,4	12,4	21,2	64,1
Murcia, Región de	4.822	2,0	24,1	48,7	25,2
Navarra, Comunidad Foral de	1.333	3,1	3,9	14,3	78,8
País Vasco	11.828	0,0	25,3	27,1	47,6
Rioja, La	1.020	2,4	27,4	0,0	70,3
Ceuta	844	0,0	0,0	100,0	0,0
Melilla	589	0,0	0,0	100,0	0,0
EE. de Carácter no Formal					
TOTAL	267.217	11,7	30,7	27,8	29,8
Andalucía	84.563	18,1	30,5	23,5	27,8
Aragón	18.104	33,2	47,4	8,0	11,4
Asturias, Principado de	503	28,2	4,0	12,3	55,5
Baleares, Illes	7.367	2,5	27,9	44,8	24,8
Canarias	2.684	0,0	16,5	33,6	49,9
Cantabria	4.372	1,6	44,8	44,5	9,1
Castilla y León	8.029	20,1	42,3	25,5	12,2
Castilla-La Mancha	14.474	16,1	38,9	39,6	5,5
Cataluña	39.843	0,0	23,6	28,2	48,1
Comunitat Valenciana	48.896	8,2	31,9	34,2	25,7
Extremadura	4.712	14,5	44,6	30,7	10,2
Galicia	991	12,1	23,4	50,8	13,7
Madrid. Comunidad de	11.111	2,6	10,6	17,0	69,8
Murcia, Región de	6.541	5,1	23,7	46,2	25,0
Navarra, Comunidad Foral de	4.490	0,0	23,3	29,2	47,6
País Vasco	7.497	0,0	18,2	33,3	48,5
Rioja, La	2.637	3,7	58,3	0,0	38,0

D9.8. Distribución porcentual del alumnado matriculado en Enseñanzas de Carácter Formal según enseñanza, por tamaño de municipio

	TOTAL	EE. Iniciales (1)	E. Secundaria Personas Adultas (2)	EE. de Formación Profesional (3)	Prep. Prue. acceso Univ. mayores 25 años	TOTAL	EE. Iniciales (1)	E. Secundaria Personas Adultas (2)	EE. de Formación Profesional (3)	Prep. Prue. acceso Univ. mayores 25 años
	TOTAL					Hasta 5.000 habitantes				
TOTAL	100,0	24,3	59,3	10,5	6,0	100,0	42,4	47,2	8,0	2,4
Andalucía	100,0	15,9	70,3	6,8	7,1	100,0	55,4	35,4	5,8	3,5
Aragón	100,0	29,5	49,0	20,3	1,3	100,0	50,6	8,9	37,9	2,6
Asturias, Principado de	100,0	17,3	66,7	9,8	6,3	100,0	23,8	66,8	7,0	2,4
Balears, Illes	100,0	0,0	81,4	8,3	10,2	100,0	0,0	90,0	0,0	10,0
Canarias	100,0	29,1	60,0	8,7	2,3	-	-	-	-	-
Cantabria	100,0	17,3	62,8	13,6	6,4	100,0	0,0	100,0	0,0	0,0
Castilla y León	100,0	36,0	43,8	18,2	2,0	100,0	68,8	17,7	13,6	0,0
Castilla-La Mancha	100,0	13,4	73,4	4,9	8,4	100,0	20,7	72,7	1,0	5,6
Cataluña	100,0	27,6	37,1	28,1	7,2	100,0	21,9	0,0	78,1	0,0
Comunitat Valenciana	100,0	30,6	53,3	7,5	8,5	100,0	50,8	46,1	3,1	0,0
Extremadura	100,0	6,0	84,7	4,7	4,6	100,0	11,8	81,5	3,1	3,6
Galicia	100,0	15,7	83,8	0,5	0,0	100,0	29,3	68,0	2,7	0,0
Madrid. Comunidad de	100,0	28,0	61,0	6,4	4,5	100,0	61,1	35,2	1,1	2,6
Murcia, Región de	100,0	5,2	67,7	13,3	13,8	100,0	0,0	80,4	7,2	12,4
Navarra, Comunidad Foral de	100,0	29,9	45,9	18,8	5,3	100,0	0,0	100,0	0,0	0,0
País Vasco	100,0	57,5	36,1	3,9	2,6	-	-	-	-	-
Rioja, La	100,0	26,5	60,9	6,0	6,7	100,0	79,2	20,8	0,0	0,0
Ceuta	100,0	18,8	75,5	1,5	4,1	-	-	-	-	-
Melilla	100,0	27,0	71,5	1,5	0,0	-	-	-	-	-
	De 5.000 a 25.000 habitantes					De 25.000 a 100.000 habitantes				
TOTAL	100,0	30,6	54,8	10,0	4,6	100,0	21,8	60,8	11,0	6,3
Andalucía	100,0	15,3	73,9	5,6	5,2	100,0	12,3	77,4	4,8	5,5
Aragón	100,0	41,6	29,2	28,9	0,3	100,0	17,1	38,3	44,6	0,0
Asturias, Principado de	100,0	12,3	73,8	1,5	12,5	100,0	5,4	71,9	13,5	9,3
Balears, Illes	100,0	0,0	82,5	6,9	10,5	100,0	0,0	74,2	11,7	14,1
Canarias	100,0	52,3	37,9	9,1	0,7	100,0	44,1	44,0	8,5	3,3
Cantabria	100,0	26,6	53,1	14,3	6,0	100,0	16,5	61,5	13,2	8,8
Castilla y León	100,0	46,6	31,0	21,4	0,9	100,0	21,5	51,5	24,4	2,6
Castilla-La Mancha	100,0	17,6	70,4	3,9	8,1	100,0	8,9	75,1	6,6	9,4
Cataluña	100,0	40,4	24,9	31,3	3,4	100,0	29,7	29,3	33,6	7,4
Comunitat Valenciana	100,0	37,5	53,7	4,6	4,2	100,0	28,0	56,3	7,0	8,7
Extremadura	100,0	8,7	79,7	7,2	4,3	100,0	2,2	90,5	1,8	5,4
Galicia	100,0	13,0	87,0	0,0	0,0	100,0	12,1	87,9	0,0	0,0
Madrid. Comunidad de	100,0	40,9	48,8	5,4	4,9	100,0	28,6	60,0	8,1	3,3
Murcia, Región de	100,0	4,6	68,4	10,7	16,3	100,0	2,6	70,2	13,8	13,4
Navarra, Comunidad Foral de	100,0	0,0	100,0	0,0	0,0	100,0	24,2	57,4	18,4	0,0
País Vasco	100,0	65,7	27,4	4,4	2,5	100,0	64,2	28,7	4,1	3,1
Rioja, La	100,0	44,4	46,6	3,6	5,4	-	-	-	-	-
Ceuta	-	-	-	-	-	100,0	18,8	75,5	1,5	4,1
Melilla	-	-	-	-	-	100,0	27,0	71,5	1,5	0,0
	Más de 100.000 habitantes									
TOTAL	100,0	20,2	62,2	10,7	6,9					
Andalucía	100,0	12,8	68,1	9,1	9,9					
Aragón	100,0	21,4	72,9	4,0	1,7					
Asturias, Principado de	100,0	16,5	62,6	13,8	7,1					
Balears, Illes	100,0	0,0	85,5	6,9	7,6					
Canarias	100,0	15,3	73,8	8,6	2,4					
Cantabria	100,0	6,8	74,4	13,7	5,1					
Castilla y León	100,0	23,7	59,5	13,6	3,2					
Castilla-La Mancha	100,0	14,0	75,8	3,2	7,1					
Cataluña	100,0	21,0	47,0	23,3	8,7					
Comunitat Valenciana	100,0	22,5	50,6	12,4	14,6					
Extremadura	100,0	6,1	83,9	6,4	3,6					
Galicia	100,0	14,0	86,0	0,0	0,0					
Madrid. Comunidad de	100,0	24,1	64,7	6,2	5,0					
Murcia, Región de	100,0	11,0	61,2	15,5	12,3					
Navarra, Comunidad Foral de	100,0	33,6	39,0	20,6	6,8					
País Vasco	100,0	49,4	44,9	3,4	2,3					
Rioja, La	100,0	17,7	67,8	7,1	7,4					
Ceuta	-	-	-	-	-					
Melilla	-	-	-	-	-					

(1) Se incluyen alumnos de EE. Iniciales I y EE. Iniciales II.

(2) Incluye también la Preparación de Pruebas Libres para la obtención del título de Graduado en ESO, Curso preparación adquisición nivel B1 inglés orientado a prueba libre y Preparación Pruebas Libres título Bachiller.

(3) Incluye: Preparación Pruebas Libres Técnico, Preparac. Pruebas de Acceso y Cursos de formación específico a Ciclos, Formación para la Obtención de Certif. de Profesionalidad y Ciclos de FP a distancia.

D9.9. Número de aulas y alumnado matriculado en Aulas Mentor por comunidad autónoma, sexo y edad

	Nº de aulas activas	Alumnado matriculado									
		Total	% Sexo			% Edad					
			Hombres	Mujeres	No consta	18 a 24 años	25 a 34 años	35 a 44 años	45 a 54 años	55 y más años	No consta
TOTAL	851	14.272	33,2	64,6	2,2	13,1	22,7	24,2	24,4	10,6	5,1
TOTAL CCAA	834	9.025	37,4	59,1	3,4	7,1	17,6	25,4	32,6	14,8	2,6
Andalucía	127	2.032	38,0	60,9	1,1	9,1	24,7	26,1	29,2	9,2	1,7
Aragón	120	848	34,1	59,7	6,3	2,8	9,6	21,1	28,9	30,3	7,3
Asturias, Principado de	42	285	29,1	63,2	7,7	8,4	15,4	19,3	30,5	16,5	9,8
Baleares, Illes	11	231	39,0	61,0	0,0	5,6	19,0	35,9	32,0	7,4	0,0
Canarias	21	341	46,9	52,5	0,6	7,9	10,9	28,2	33,4	17,0	2,6
Cantabria	23	223	31,8	64,6	3,6	3,6	18,8	20,2	36,3	16,6	4,5
Castilla y León	92	752	38,6	60,8	0,7	8,9	16,2	20,9	33,4	18,4	2,3
Castilla-La Mancha	81	381	33,6	63,5	2,9	8,9	16,5	28,1	33,1	12,6	0,8
Cataluña	35	523	34,8	64,4	0,8	5,7	12,4	30,0	37,3	13,8	0,8
Comunitat Valenciana	76	653	39,1	57,9	3,1	6,6	13,5	26,5	35,5	14,9	3,1
Extremadura	38	259	42,9	54,4	2,7	14,7	22,8	20,1	29,7	12,4	0,4
Galicia	54	1.013	47,2	51,3	1,5	7,1	19,5	29,2	34,4	8,1	1,7
Madrid. Comunidad de	59	1.095	28,4	59,6	12,0	5,1	17,7	25,8	34,5	15,3	1,6
Murcia, Región de	30	137	49,6	47,4	2,9	5,1	19,7	27,7	29,9	13,9	3,6
Navarra, Comunidad Foral de	9	51	29,4	70,6	0,0	9,8	9,8	11,8	37,3	31,4	0,0
Pais Vasco	3	73	57,5	42,5	0,0	1,4	8,2	24,7	46,6	19,2	0,0
Rioja, La	11	119	26,1	70,6	3,4	5,9	8,4	15,1	31,9	35,3	3,4
Ceuta	1	5	40,0	60,0	0,0	0,0	0,0	0,0	60,0	40,0	0,0
Melilla	1	4	25,0	75,0	0,0	0,0	0,0	0,0	75,0	25,0	0,0
TOTAL EXTERIOR	17	5.247	25,9	74,0	0,1	23,5	31,4	22,0	10,4	3,4	9,3
Honduras	6	1.311	29,6	70,2	0,2	48,2	14,2	9,6	5,8	2,1	20,1
Nicaragua	7	624	35,4	64,4	0,2	33,3	13,5	13,8	9,0	3,7	26,8
Panamá	4	3.312	22,6	77,3	0,1	11,8	41,6	28,5	12,5	3,9	1,8

D9.10. Alumnado matriculado en Aulas Mentor por área formativa

	Alumnado matriculado									
	Total	% Sexo			% Edad					
		Hombres	Mujeres	No consta	18 a 24 años	25 a 34 años	35 a 44 años	45 a 54 años	55 y más años	No consta
TOTAL	14.272	33,2	64,6	2,2	13,1	22,7	24,2	24,4	10,6	5,1
Carácter profesional	555	23,6	74,4	2,0	5,6	16,4	29,2	31,0	15,1	2,7
Certificación académica CISCO	333	87,4	12,0	0,6	3,9	20,7	33,6	36,3	4,5	0,9
Creación y administración de PYMES	70	34,3	62,9	2,9	8,6	15,7	24,3	38,6	10,0	2,9
Cultura y formación general	241	35,7	63,1	1,2	6,6	19,9	20,7	30,7	20,3	1,7
Cursos dirigidos (colectivos)	8	12,5	87,5	0,0	0,0	0,0	25,0	75,0	0,0	0,0
Cursos dirigidos (convenios CCAA)	120	18,3	73,3	8,3	1,7	8,3	13,3	21,7	45,8	9,2
Cursos en Abierto	437	61,8	36,2	2,1	11,4	21,7	24,9	29,5	11,7	0,7
Cursos internos	580	13,1	66,2	20,7	0,9	22,4	27,1	33,6	15,0	1,0
Diseño web	130	51,5	42,3	6,2	8,5	16,2	13,1	33,1	21,5	7,7
Diseño y autoedición	377	50,1	48,3	1,6	10,1	14,6	27,6	30,0	14,6	3,2
Ecología	178	62,4	37,1	0,6	3,9	11,2	29,8	34,3	19,1	1,7
Educación	677	15,4	83,9	0,7	19,5	30,3	19,5	23,2	5,9	1,6
Energía	33	48,5	51,5	0,0	6,1	30,3	18,2	36,4	9,1	0,0
Gestión comercial y financiera de PYMES	352	15,1	81,8	3,1	4,5	18,5	36,9	29,5	7,1	3,4
Gestión de recursos humanos	574	21,1	76,3	2,6	3,7	20,9	28,6	36,1	8,5	2,3
Idiomas	326	39,0	60,4	0,6	8,6	12,3	25,8	32,8	19,9	0,6
Iniciación a la informática	203	42,4	56,2	1,5	3,9	4,9	13,8	36,9	37,4	3,0
Iniciativas empresariales	186	28,0	68,8	3,2	3,8	11,8	30,6	38,7	11,8	3,2
Instalaciones y control	371	87,9	8,9	3,2	3,8	12,4	25,1	42,3	12,1	4,3
Internet	84	59,5	38,1	2,4	6,0	11,9	22,6	28,6	28,6	2,4
Medios audiovisuales	141	58,9	39,7	1,4	19,1	19,1	22,0	29,8	7,8	2,1
Mentor en abierto	755	44,0	53,9	2,1	7,5	13,8	20,5	30,2	26,0	2,0
Ofimática	1.261	28,7	68,8	2,5	3,8	14,0	27,4	36,2	15,1	3,6
Programación	255	72,2	23,9	3,9	11,4	23,9	22,0	31,4	7,1	4,3
Redes y equipos informáticos	126	79,4	18,3	2,4	16,7	9,5	20,6	40,5	11,1	1,6
Salud	422	13,0	84,8	2,1	10,2	20,1	25,8	26,8	14,7	2,4
Tributos	230	26,1	70,0	3,9	1,7	18,7	25,7	38,3	11,7	3,9
Cursos Centroamérica (1)	5.247	25,9	74,0	0,1	23,5	31,4	22,0	10,4	3,4	9,3

(1) Cursos impartidos en Honduras, Nicaragua y Panamá.

D9.11. Número de alumnos en E. de Adultos de carácter Formal y a Distancia por 10.000 habitantes (población de 18 a 64 años)

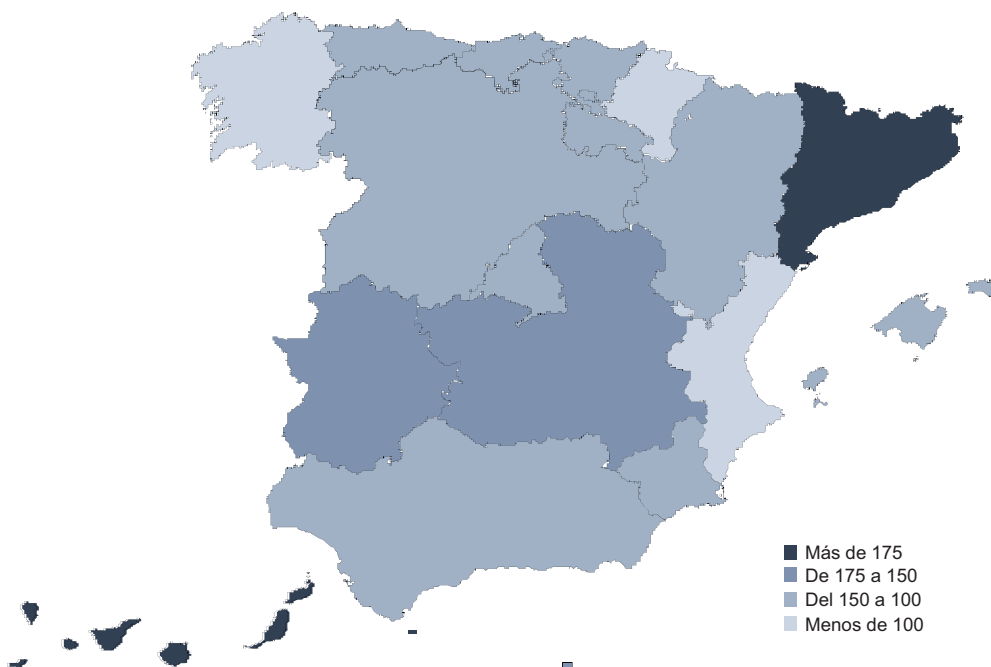

D9.12. Distribución porcentual del alumnado matriculado en E. de Adultos de carácter Formal y a Distancia por enseñanza

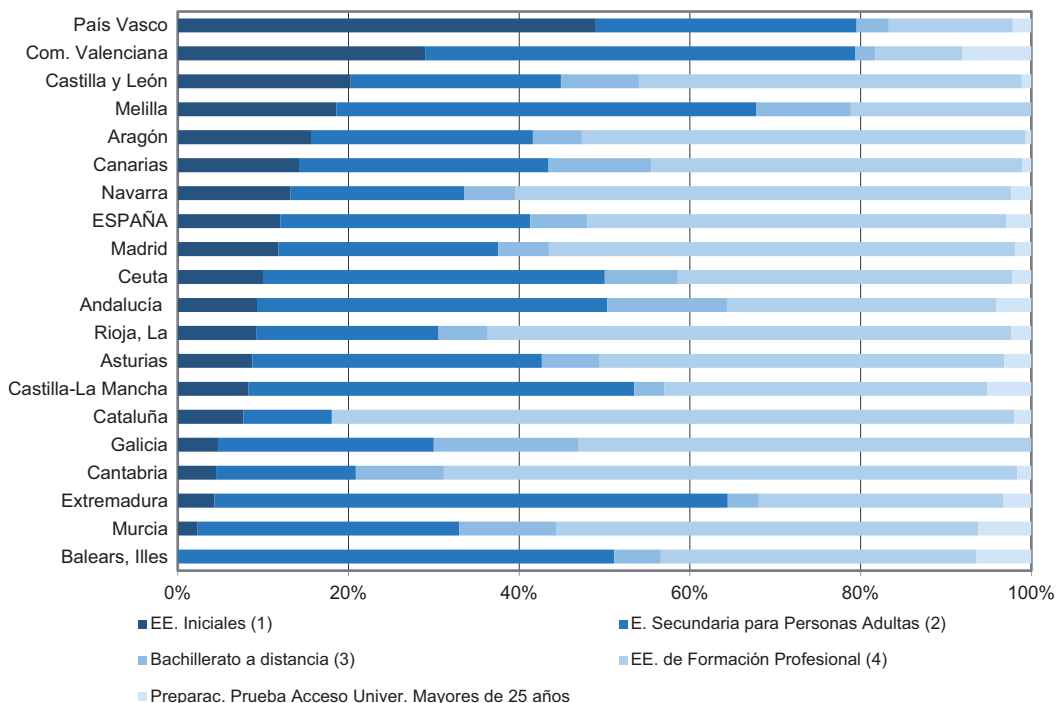

(1) Se incluyen alumnos de EE. Iniciales I y EE. Iniciales II.

(2) Incluye también la Preparación de Pruebas Libres para la obtención del título de Graduado en ESO y Curso preparación adquisición nivel B1 inglés orientado a prueba libre.

(3) Incluye también la Preparación Pruebas Libres título Bachiller.

(4) Incluye: Preparación Pruebas Libres Técnico, Preparac. Pruebas de Acceso y Cursos de formación específico a Ciclos, Formación para la Obtención de Certific. de Profesionalidad y Ciclos de FP a distancia.

D10. LA FORMACIÓN PROFESIONAL EN EL TRABAJO

D10.0. Contenido, notas explicativas y fuentes de información

Se presenta en este capítulo información estadística sobre las acciones de formación y capacitación laboral vinculada a las políticas activas de empleo y a la formación en el trabajo, que quedan integradas por las siguientes iniciativas:

- *Formación de demanda*, que abarca la “Formación en las empresas”, financiada parcial o totalmente con fondos públicos (tablas de D10.9 a D10.11).
- *Formación de oferta*, que abarca las acciones formativas de las Administraciones laborales y comprende, a su vez, las siguientes iniciativas: “Formación dirigida prioritariamente a trabajadores desempleados”; y “Formación dirigida prioritariamente a trabajadores ocupados” (tablas de D10.1 y D10.6).
- *Formación en alternancia con el empleo*, integrada por los programas públicos de empleo-formación, que incluye a los programas de Escuelas Taller, Casas de Oficios, Talleres de Empleo y Formación y Empleo (tablas de D10.7 y D10.8).

La *formación en las empresas*, que se financia a través de bonificaciones en las cuotas de la Seguridad Social, está dirigida a satisfacer las necesidades de formación de sus trabajadores y debe guardar relación con la actividad empresarial, pudiendo ser o no específica. Las acciones formativas pueden tener una duración mínima de dos horas y pueden impartirse mediante tres modalidades formativas: presencial, teleformación y mixta. Para realizar las acciones formativas las empresas pueden organizar y gestionar la formación por sí mismas o encomendarla a una entidad externa.

Las *acciones formativas dirigidas a trabajadores prioritariamente desempleados* son tanto de ámbito estatal como autonómico. Tratan de anticipar la formación al nuevo modelo productivo, apostando por los sectores más innovadores, y por ocupaciones y sectores con mayores perspectivas de empleo, asimismo pueden estar orientadas al fomento del autoempleo y de la economía social, y con carácter general da prioridad a los desempleados de bajo nivel de cualificación.

La *formación dirigida a trabajadores prioritariamente ocupados* es una iniciativa de formación que contempla la firma de convenios de colaboración para la realización de distintos tipos de planes de formación: Intersectoriales, para la adquisición de competencias transversales a varios sectores económicos. Incluyen la formación de la representación legal de los trabajadores necesaria para el ejercicio de sus funciones; Intersectoriales dirigidos a trabajadores y socios de la economía social; Intersectoriales para trabajadores autónomos; Sectoriales, dirigidos a trabajadores de un sector productivo concreto y al reciclaje y recualificación de trabajadores procedentes de otro sector en situación de crisis; Planes compuestos por acciones formativas vinculadas a la obtención de certificados de profesionalidad, que pueden corresponderse con módulos formativos o certificados de profesionalidad completos.

Las *Escuelas-Taller* son programas públicos de empleo-formación que tienen como finalidad la inserción laboral de jóvenes desempleados menores de veinticinco años a través de su formación, en alternancia con la práctica profesional, en ocupaciones relacionadas con la recuperación o promoción del patrimonio artístico, histórico, cultural o natural, así como con la rehabilitación de entornos urbanos, la recuperación del medio ambiente o la mejora de las condiciones de vida de las ciudades.

Los *Talleres de Empleo* son programas mixtos que combinan acciones de formación y de empleo, y van dirigidos a desempleados de veinticinco o más años con especiales dificultades de inserción laboral (parados de larga duración, trabajadores mayores de 45 años, mujeres, personas discapacitadas), en áreas de empleo de interés general o social. Los participantes participan en la realización de obras o servicios de utilidad pública, recibiendo una formación relacionada con su actividad, dirigida a su cualificación profesional y favorecedora de su inserción en el mercado de trabajo. La duración del programa está comprendida entre un mínimo de seis meses y un máximo de un año.

Formación y Empleo incluye programas de formación con las mismas características que los programas de Escuelas Taller y Talleres de Empleo, y en los que se han modificado las condiciones referidas a la edad del alumno y a la duración de los programas.

Fuentes de información:

- *Anuario de Estadísticas* del Ministerio de Trabajo y Economía Social. Año 2022 (tablas D10.1 a D10.8 y gráficos D10.12 y D10.13).
- *Estadísticas de formación profesional para el empleo. Iniciativa de Demanda*. Ministerio de Trabajo y Economía Social (tablas D10.9 a D10.11 y gráficos D10.12 y D10.13).

D10.1. Formación de oferta: Distribución porcentual de participantes que terminan acciones formativas dirigidas prioritariamente a ocupados y desempleados, por comunidad autónoma. Año 2022

	Ocupados que terminan acciones formativas			Desempleados que terminan acciones formativas			
	Total	Sexo		Duración media	Total	Sexo	
		% Hombres	% Mujeres			% Hombres	% Mujeres
TOTAL	229.692	41,0	59,0	70,4	201.092	43,2	57
Andalucía	56.192	40,4	59,6	68,0	13.808	51,0	49
Aragón	6.367	47,7	52,3	70,9	11.671	37,9	62
Asturias, Principado de	4.560	41,8	58,2	76,3	3.998	42,2	58
Balears, Illes	7.347	36,7	63,3	66,4	12.252	45,7	54
Canarias	17.559	38,7	61,3	66,6	28.555	38,5	61
Cantabria	2.432	43,6	56,4	66,9	2.534	60,2	40
Castilla y León	13.329	40,8	59,2	70,9	6.557	44,7	55
Castilla-La Mancha	9.970	40,3	59,7	67,2	7.132	46,2	54
Cataluña	16.889	42,5	57,5	71,2	27.873	36,6	63
Comunitat Valenciana	19.415	40,6	59,4	69,3	8.754	47,6	52
Extremadura	4.984	42,2	57,8	64,1	2.924	47,1	53
Galicia	13.544	37,2	62,8	65,6	9.381	48,0	52
Madrid, Comunidad de	43.585	42,9	57,1	78,1	30.712	46,0	54
Murcia, Región de	3.933	46,3	53,7	75,7	7.690	45,7	54
Navarra, Comunidad Foral de	1.623	40,7	59,3	70,4	6.639	43,3	57
País Vasco	5.382	41,0	59,0	71,9	19.835	41,8	58
Rioja, La	1.536	37,7	62,3	60,0	324	53,7	46
Ceuta	535	36,1	63,9	59,8	453	31,8	68
Melilla	498	31,7	68,3	67,8	0	-	-

D10.2. Formación de oferta: Distribución porcentual de participantes que terminan acciones formativas dirigidas prioritariamente a ocupados y desempleados, por familia profesional. Año 2022

	Ocupados que terminan acciones formativas			Desempleados que terminan acciones formativas			
	Total	Porcentaje de mujeres	Duración media	Total	Duración		
					Menos de 200 horas	De 200 a 399 horas	De 400 horas y más
TOTAL	229.692	59,0	70,4	201.092	56,6	23,8	19,6
Actividades físicas y deportivas	570	47,4	29,5	4.099	68,6	18,4	13,0
Administración y gestión	32.642	64,2	84,7	22.467	58,8	10,4	30,8
Agraria	923	36,1	32,5	3.646	27,7	39,7	32,6
Artes gráficas	971	36,4	64,6	1.626	47,0	23,1	29,9
Artes y artesanías	0	-	-	40	0,0	62,5	37,5
Comercio y marketing	19.828	60,2	62,1	15.744	59,0	24,6	16,4
Electricidad y electrónica	1.073	15,1	65,7	4.981	40,0	28,0	32,1
Energía y agua	1.097	29,3	91,9	3.078	35,4	8,7	55,9
Edificación y obra civil	1.153	28,7	74,5	4.234	48,4	17,5	34,1
Fabricación mecánica	1.208	16,1	81,4	6.023	42,2	5,4	52,4
Hostelería y turismo	52.537	68,1	59,2	10.894	42,4	29,8	27,8
Industrias extractivas	278	11,2	20,0	19	36,8	63,2	0,0
Informática y comunicaciones	60.583	49,6	93,8	17.762	63,0	12,3	24,7
Instalación y mantenimiento	1.202	7,2	113,3	4.547	25,0	34,5	40,5
Imagen personal	529	90,5	73,4	4.791	46,4	30,1	23,5
Imagen y sonido	194	49,5	110,1	1.337	57,6	8,9	33,5
Industrias alimentarias	6.645	69,3	64,8	1.722	40,0	34,4	25,6
Madera, mueble y corcho	0	-	-	550	24,9	41,8	33,3
Marítimo pesquera	58	24,1	46,0	747	83,7	8,0	8,3
Química	52	55,8	8,5	648	49,2	19,9	30,9
Sanidad	7.302	78,7	41,8	2.481	33,5	23,3	43,1
Seguridad y medio ambiente	3.010	46,4	85,8	9.333	51,8	37,4	10,7
Servicios socioculturales y a la comunidad	5.504	78,8	91,6	44.883	47,9	42,1	9,9
Textil, confección y piel	173	79,8	41,4	570	19,5	56,1	24,4
Transporte y mant. de vehíc.	7.066	36,1	39,1	6.063	46,3	33,3	20,4
Vidrio y cerámica	0	-	-	24	-	41,7	58,3
Formación complementaria	5.874	71,8	68,0	28.783	94,4	4,9	0,7
Competen. Profesion. no clasif.	19.220	57,7	27,5	-	-	-	-

D10.3. Formación de oferta: Distribución porcentual de participantes que terminan acciones formativas por tipo de formación, ocupados y desempleados, por sexo y edad. Año 2022

	Total			Ocupados			Desempleados		
	Total	Hombres	Mujeres	Total	Hombres	Mujeres	Total	Hombres	Mujeres
TOTAL	100,0	100,0	100,0	100,0	100,0	100,0	100,0	100,0	100,0
De 16 a 25 años	14,0	17,6	11,4	8,6	8,6	8,7	20,0	27,3	14,5
De 26 a 35 años	23,2	23,1	23,3	24,2	23,1	25,0	22,1	23,1	21,4
De 36 a 45 años	27,9	25,7	29,5	31,7	31,1	32,1	23,7	20,0	26,5
De 46 a 55 años	26,2	24,2	27,7	27,7	27,9	27,6	24,5	20,2	27,8
Mayores de 55 años	8,6	9,4	8,0	7,7	9,3	6,6	9,6	9,4	9,7

D10.4. Formación de oferta: Distribución porcentual de participantes que terminan acciones formativas dirigidas prioritariamente a desempleados, por sexo, edad y comunidad autónoma. Año 2022

	Ambos sexos			Hombres			Mujeres		
	Menos de 25 años	25 a 34 años	35 años y más	Menos de 25 años	25 a 34 años	35 años y más	Menos de 25 años	25 a 34 años	35 años y más
TOTAL	20,0	22,1	57,8	27,3	23,1	49,6	14,5	21,4	64,1
Andalucía	20,8	30,1	49,1	26,0	31,7	42,3	15,3	28,5	56,2
Aragón	18,2	19,5	62,3	25,8	20,3	53,8	13,5	19,0	67,5
Asturias, Principado de	12,2	16,7	71,1	19,1	18,5	62,5	7,2	15,4	77,4
Baleares, Illes	38,9	17,2	43,9	49,0	17,0	34,0	30,4	17,3	52,3
Canarias	20,8	27,1	52,1	28,1	26,9	45,0	16,2	27,1	56,6
Cantabria	31,2	24,4	44,4	41,8	27,9	30,3	15,1	19,1	65,8
Castilla y León	17,7	23,5	58,7	23,0	25,6	51,4	13,2	21,7	65,1
Castilla-La Mancha	22,2	22,1	55,7	31,0	24,5	44,5	15,1	20,2	64,7
Cataluña	18,7	19,2	62,1	29,2	19,5	51,3	12,7	19,0	68,3
Comunitat Valenciana	18,4	19,2	62,3	22,8	20,9	56,3	14,5	17,7	67,8
Extremadura	22,8	27,7	49,5	27,4	29,8	42,8	18,7	25,9	55,3
Galicia	12,5	19,6	68,0	17,4	22,2	60,4	7,9	17,1	75,0
Madrid, Comunidad de	14,4	20,9	64,7	18,3	22,0	59,7	11,1	20,0	68,9
Murcia, Región de	30,5	25,0	44,4	39,9	24,6	35,5	22,6	25,4	52,0
Navarra, Comunidad Foral de	17,2	19,7	63,0	27,2	20,5	52,3	9,6	19,2	71,3
País Vasco	19,8	21,6	58,6	28,7	22,1	49,2	13,5	21,1	65,4
Rioja, La	11,1	16,4	72,5	16,7	19,0	64,4	4,7	13,3	82,0
Ceuta	11,3	28,5	60,3	18,8	26,4	54,9	7,8	29,4	62,8
Melilla	0,0	0,0	0,0	0,0	0,0	0,0	0,0	0,0	0,0

D10.5. Distribución porcentual de participantes que terminan acciones formativas dirigidas prioritariamente a ocupados, por actividad económica y comunidad autónoma. Año 2022

	Participantes						Duración media
	Total	%	Hombres	% Hombres	Mujeres	% Mujeres	
TOTAL	229.692	100,0	94.197	41,0	135.495	59,0	70,4
Agricultura, ganadería, caza y silvicultura	3.297	1,44	1.984	60,2	1.313	39,8	77,0
Industria Manufacturera (excepto Metal)	4.454	1,94	2.268	50,9	2.186	49,1	61,5
Industrias del Metal	4.223	1,84	3.438	81,4	785	18,6	72,1
Industrias Extractivas	314	0,14	278	88,5	36	11,5	24,6
Construcción	769	0,33	527	68,5	242	31,5	82,3
Comercio	5.592	2,43	1.688	30,2	3.904	69,8	70,0
Hostelería	72.096	31,39	22.383	31,0	49.713	69,0	59,9
Educación	1.636	0,71	428	26,2	1.208	73,8	43,8
Intermediación Financiera	612	0,27	216	35,3	396	64,7	94,1
Produc. y distrib. de energía eléctrica, gas y agua	143	0,06	92	64,3	51	35,7	59,0
Transportes, almacen. y comunic.	18.554	8,08	9.017	48,6	9.537	51,4	41,2
Otros Servicios	13.740	5,98	4.646	33,8	9.094	66,2	69,9
No asignado a una Comisión Paritaria Sectorial	104.262	45,39	47.232	45,3	57.030	54,7	83,4

D10.6. Distribución porcentual de participantes que terminan acciones formativas dirigidas prioritariamente a desempleados, por nivel de estudios finalizado y comunidad autónoma. Año 2022

	Total	Inferior a Educación Secundaria 1ª etapa	Educación Secundaria (1)		Educación Superior		
			Programas de F.P.	Educación General	FP Superior	E. Universitaria	Otros
TOTAL	201.092	11,9	12,2	50,8	12,4	12,2	0,5
Andalucía	13.808	10,8	8,3	47,2	13,2	20,3	0,1
Aragón	11.671	12,7	12,3	52,6	11,6	10,7	0,1
Asturias, Principado de	3.998	7,0	10,3	51,0	16,5	15,1	0,2
Baleares, Illes	12.252	18,7	9,1	61,0	5,5	5,6	0,2
Canarias	28.555	14,6	8,3	51,1	13,4	12,3	0,2
Cantabria	2.534	8,8	11,4	60,6	12,5	6,4	0,4
Castilla y León	7.132	17,0	10,9	47,1	12,7	12,2	0,0
Castilla-La Mancha	6.557	9,9	12,0	57,8	12,0	8,2	0,1
Cataluña	27.873	5,3	10,6	62,8	10,2	9,6	1,4
Comunitat Valenciana	8.754	2,9	10,3	69,1	9,8	7,9	0,0
Extremadura	2.924	7,9	10,3	58,2	12,2	11,4	0,1
Galicia	9.381	11,3	10,6	50,2	16,5	11,3	0,0
Madrid, Comunidad de	30.712	18,4	8,4	45,4	11,0	16,5	0,3
Murcia, Región de	7.690	16,5	10,3	51,7	10,4	10,9	0,2
Navarra, Comunidad Foral de	6.639	5,3	10,0	56,5	13,9	14,3	0,1
País Vasco	19.835	8,2	35,3	23,1	18,8	12,7	2,0
Rioja, La	324	19,4	10,8	52,8	7,7	9,0	0,3
Ceuta	453	25,2	7,3	54,1	8,4	5,1	0,0
Melilla	0	-	-	-	-	-	-

(1) Educación Secundaria de Primera y Segunda etapa.

D10.7. Alumnado que finaliza cursos de formación en alternancia, por programa, sexo y comunidad autónoma.
Año 2022

	TOTAL			ESCUELAS-TALLER			TALLERES DE EMPLEO			FORMACIÓN Y EMPLEO		
	Total	Hombres	Mujeres	Total	Hombres	Mujeres	Total	Hombres	Mujeres	Total	Hombres	Mujeres
TOTAL	16.770	7.494	9.276	544	344	200	7.063	2.894	4.169	9.163	4.256	4.907
Andalucía	395	161	234	16	6	10	286	116	170	93	39	54
Aragón	1.094	523	571	209	136	73	885	387	498	0	0	0
Asturias, Principado de	494	267	227	0	0	0	494	267	227	0	0	0
Balears, Illes	0	0	0	0	0	0	0	0	0	0	0	0
Canarias	182	90	92	0	0	0	24	15	9	158	75	83
Cantabria	46	33	13	32	25	7	14	8	6	0	0	0
Castilla y León	1.885	907	978	36	30	6	115	79	36	1.734	798	936
Castilla-La Mancha	1.051	371	680	18	13	5	1.033	358	675	0	0	0
Cataluña	376	248	128	0	0	0	0	0	0	376	248	128
Comunitat Valenciana	5.386	2.278	3.108	16	6	10	3.654	1.396	2.258	1.716	876	840
Extremadura	2.421	856	1.565	0	0	0	16	6	10	2.405	850	1.555
Galicia	1.285	643	642	48	36	12	20	2	18	1.217	605	612
Madrid, Comunidad de	493	266	227	134	81	53	359	185	174	0	0	0
Murcia, Región de	1.538	795	743	0	0	0	74	30	44	1.464	765	699
Navarra, Comunidad Foral de	0	0	0	0	0	0	0	0	0	0	0	0
País Vasco	19	11	8	0	0	0	19	11	8	0	0	0
Rioja, La	0	0	0	0	0	0	0	0	0	0	0	0
Ceuta y Melilla	105	45	60	35	11	24	70	34	36	0	0	0

D10.8. Alumnado que finaliza cursos de formación en alternancia, por programa, sexo y familia profesional.
Año 2022

	TOTAL			ESCUELAS-TALLER			TALLERES DE EMPLEO			FORMACIÓN Y EMPLEO		
	Total	Hombres	Mujeres	Total	Hombres	Mujeres	Total	Hombres	Mujeres	Total	Hombres	Mujeres
TOTAL	16.770	7.494	9.276	544	344	200	7.063	2.894	4.169	9.163	4.256	4.907
Act. físicas y deportivas	156	74	82	0	0	0	63	32	31	93	42	51
Administración y gestión	1.377	346	1.031	10	5	5	776	128	648	591	213	378
Agraria	5.264	2.628	2.636	204	138	66	2.227	1.002	1.225	2.833	1.488	1.345
Artes gráficas	59	14	45	9	6	3	20	5	15	30	3	27
Artes y artesanías	139	62	77	50	26	24	42	21	21	47	15	32
Comercio y marketing	68	36	32	10	4	6	10	3	7	48	29	19
Edificación y obra civil	4.745	2.730	2.015	120	96	24	2.425	1.336	1.089	2.200	1.298	902
Electricidad y electrónica	206	118	88	2	2	0	121	57	64	83	59	24
Energía y agua	210	134	76	0	0	0	57	39	18	153	95	58
Fabricación mecánica	205	138	67	8	8	0	50	30	20	147	100	47
Hostelería y turismo	801	237	564	12	11	1	202	40	162	587	186	401
Imagen y sonido	28	9	19	3	2	1	16	3	13	9	4	5
Industrias alimentarias	45	13	32	0	0	0	30	9	21	15	4	11
Industrias extractivas	29	17	12	0	0	0	0	0	0	29	17	12
Informática y comunicaciones	333	158	175	24	15	9	103	24	79	206	119	87
Instalación y mantenimiento	62	45	17	0	0	0	18	8	10	44	37	7
Madera, mueble y corcho	242	124	118	6	3	3	30	12	18	206	109	97
Marítimo-pesquera	0	0	0	0	0	0	0	0	0	0	0	0
Química	0	0	0	0	0	0	0	0	0	0	0	0
Sanidad	48	9	39	0	0	0	40	2	38	8	7	1
Seguridad y medio ambiente	394	182	212	23	13	10	80	35	45	291	134	157
Serv. sociocult. y a la comunidad	2.259	383	1.876	48	11	37	746	103	643	1.465	269	1.196
Textil, confección y piel	53	13	40	15	4	11	7	5	2	31	4	27
Formación complementaria	47	24	23	0	0	0	0	0	0	47	24	23
Imagen personal	0	0	0	0	0	0	0	0	0	0	0	0
Transporte y mant. de vehículos	0	0	0	0	0	0	0	0	0	0	0	0

D10.9. Formación de demanda: Participantes formados en acciones formativas organizadas por las empresas por comunidad autónoma (1). Ejercicio económico 2022

	TOTAL	SEXO (%)		EDAD (%)		
		Hombres	Mujeres	16-25	26-45	46 y más
TOTAL	5.327.278	54,7	45,3	6,0	50,4	43,6
Andalucía	700.579	58,0	42,0	5,4	51,9	42,7
Aragón	155.196	60,6	39,4	7,1	49,2	43,7
Asturias, Principado de	91.541	59,0	41,0	3,8	48,3	47,8
Baleares, Illes	128.861	51,7	48,3	7,1	48,8	44,1
Canarias	191.227	53,2	46,8	4,9	49,9	45,2
Cantabria	58.770	55,9	44,1	5,6	50,7	43,7
Castilla y León	180.115	60,3	39,7	6,3	52,9	40,8
Castilla-La Mancha	250.790	54,9	45,1	5,3	49,8	44,8
Cataluña	1.051.335	52,1	47,9	7,4	50,4	42,2
Comunitat Valenciana	526.473	55,4	44,6	6,1	50,5	43,5
Extremadura	64.996	61,1	38,9	5,3	53,5	41,2
Galicia	256.586	57,3	42,7	4,6	52,1	43,3
Madrid, Comunidad de	1.122.689	50,6	49,4	5,8	50,0	44,2
Murcia, Región de	161.653	59,9	40,1	7,2	51,0	41,8
Navarra, Comunidad Foral de	91.256	56,8	43,2	6,7	49,7	43,6
País Vasco	254.673	57,6	42,4	5,2	46,4	48,4
Rioja, La	34.200	52,8	47,2	6,1	49,7	44,2
Ceuta y Melilla	5.985	51,9	48,1	6,0	54,0	39,9
Participantes del mar	353	89,8	10,2	4,8	49,0	46,2

(1) La distribución territorial de los participantes se realiza por la Comunidad Autónoma de su centro de trabajo.

D10.10. Formación de demanda: Participantes formados en acciones formativas organizadas por las empresas por perfil sociolaboral y sector de actividad. Ejercicio económico 2022

	Agricultura	Industria	Construcción	Comercio	Hostelería	Servicios
TOTAL DE PARTICIPANTES	70.701	962.514	307.116	795.027	326.413	2.865.507
Edad del participante (%)						
De 16 a 25	7,6	5,2	7,0	8,1	12,0	4,9
De 26 a 35	22,0	19,7	18,0	23,6	23,7	18,9
De 36 a 45	30,2	31,2	31,1	30,6	26,0	30,4
De 46 a 55	29,2	33,8	33,2	29,7	27,3	35,6
Mayores de 55	10,9	10,1	10,6	8,1	10,9	10,1
Sexo (%)						
Hombres	76,0	76,3	89,5	50,3	45,4	45,4
Mujeres	24,0	23,7	10,5	49,7	54,6	54,6
Nivel de Estudios%						
Estudios Primarios	64,9	35,2	55,0	35,0	49,8	20,1
Estudios Secundarios	17,3	27,6	23,9	36,4	30,1	27,1
Estudios Terciarios	16,4	36,0	18,6	26,6	17,3	43,2
Otras Titulaciones	1,4	1,2	2,5	2,0	2,8	9,7
Tamaño de la empresa (%)						
De 1 a 9 asalariados	20,9	4,4	21,7	10,6	14,9	4,6
De 10 a 249 asalariados	37,8	46,2	58,1	33,7	43,7	27,0
Más de 249 asalariados	24,4	49,4	20,2	55,7	41,3	68,4

NOTA: Pueden darse diferencias entre el sumatorio de parciales y totales reflejados en la tabla debido a valores nulos o fuera de rango.

D10.11. Formación de demanda: Participantes que terminan acciones formativas y duración media, por familia profesional y sexo. Año 2022

	TOTAL		Hombres		Mujeres		Duración media
	Total	%	Total	%	Total	%	
TOTAL	5.327.278	100,0	2.912.855	54,7	2.414.423	45,3	13,5
Actividades físicas y deportivas	2.832	0,1	1.590	56,1	1.242	43,9	20,0
Administración y gestión	1.581.730	29,7	727.739	46,0	853.991	54,0	10,4
Agraria	15.189	0,3	11.387	75,0	3.802	25,0	19,1
Artes gráficas	6.555	0,1	3.728	56,9	2.827	43,1	28,4
Artes y artesanías	644	0,0	210	32,6	434	67,4	20,0
Comercio y marketing	433.297	8,1	231.217	53,4	202.080	46,6	11,1
Edificación y obra civil	50.255	0,9	44.043	87,6	6.212	12,4	14,0
Electricidad y electrónica	11.773	0,2	10.633	90,3	1.140	9,7	20,8
Energía y agua	20.548	0,4	17.717	86,2	2.831	13,8	18,3
Fabricación mecánica	30.486	0,6	26.726	87,7	3.760	12,3	21,5
Hostelería y turismo	48.150	0,9	21.323	44,3	26.827	55,7	17,7
Imagen personal	7.860	0,1	656	8,3	7.204	91,7	19,3
Imagen y sonido	6.640	0,1	4.087	61,6	2.553	38,4	13,9
Industrias alimentarias	250.881	4,7	107.917	43,0	142.964	57,0	11,2
Industrias extractivas	3.463	0,1	2.327	67,2	1.136	32,8	12,8
Informática y comunicaciones	293.410	5,5	154.596	52,7	138.814	47,3	19,1
Instalación y mantenimiento	48.105	0,9	41.644	86,6	6.461	13,4	18,8
Madera, mueble y corcho	1.641	0,0	1.152	70,2	489	29,8	22,4
Marítimo-pesquera	185	0,0	147	79,5	38	20,5	26,6
Química	9.692	0,2	6.318	65,2	3.374	34,8	23,8
Sanidad	149.035	2,8	35.774	24,0	113.261	76,0	13,8
Seguridad y medio ambiente	1.315.900	24,7	955.555	72,6	360.345	27,4	11,4
Servicios socioculturales y a la comunidad	470.692	8,8	170.194	36,2	300.498	63,8	13,3
Textil, confección y piel	3.680	0,1	1.112	30,2	2.568	69,8	13,1
Transporte y mant de vehículos	162.838	3,1	144.080	88,5	18.758	11,5	23,9
Vidrio y cerámica	1.370	0,0	1.212	88,5	158	11,5	22,1
Formación complementaria	398.984	7,5	188.777	47,3	210.207	52,7	24,9
No consta	1.443	0,0	994	68,9	449	31,1	64,7

D10.12 Distribución porcentual de los participantes que terminan cada tipo de formación, por comunidad autónoma. Año 2022

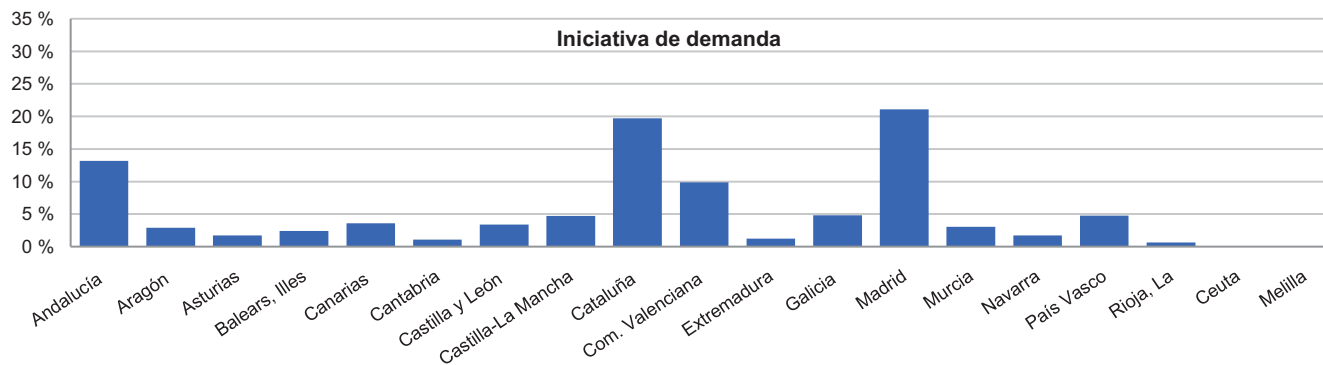
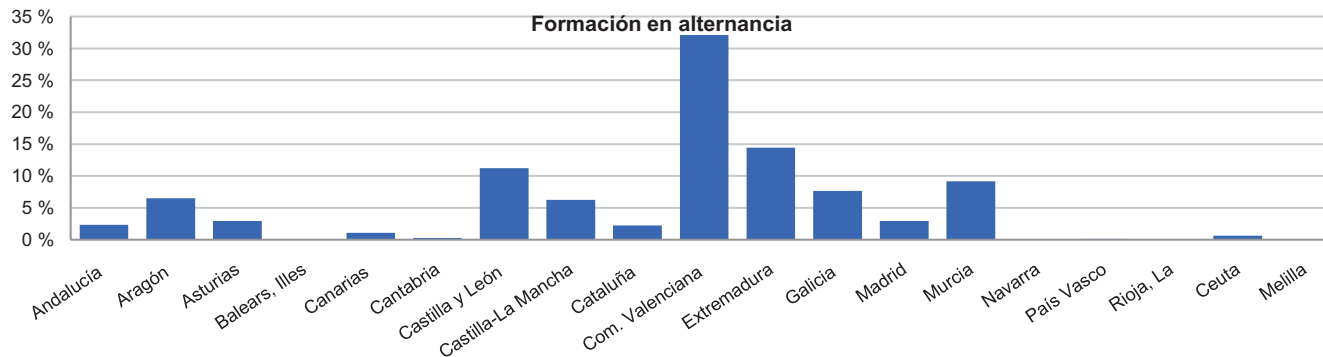
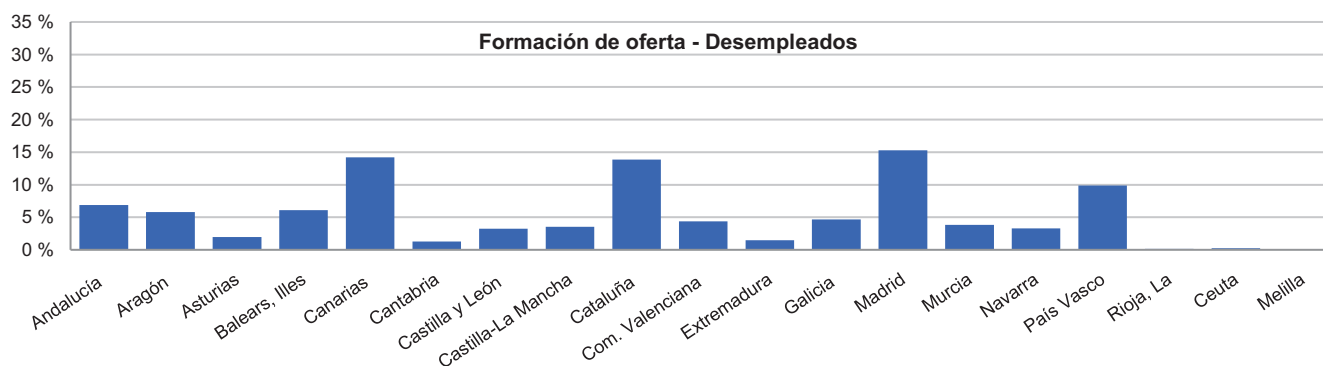
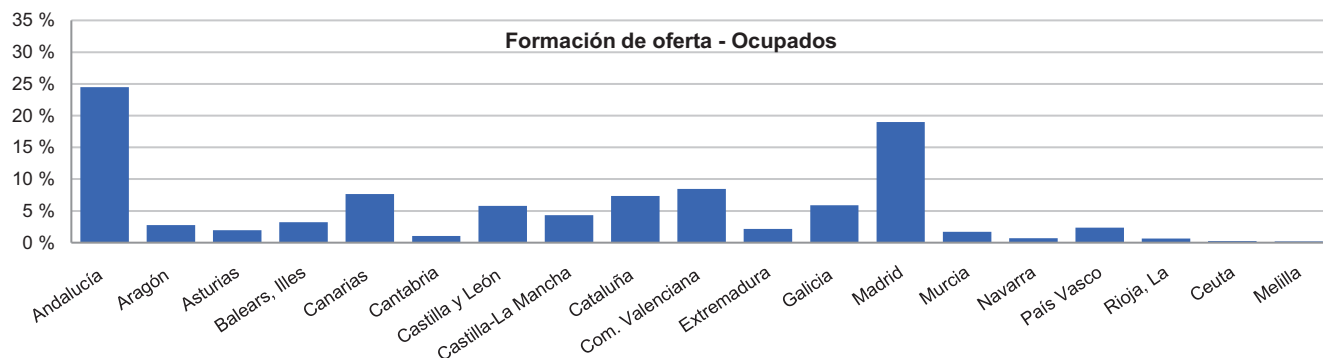

D10.13 Distribución porcentual de los participantes que terminan cada tipo de formación, por familia profesional. Año 2022

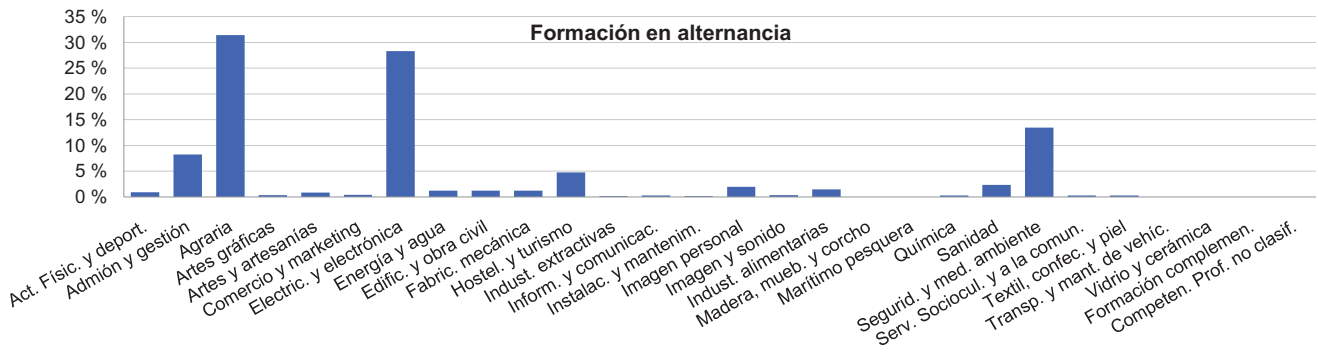
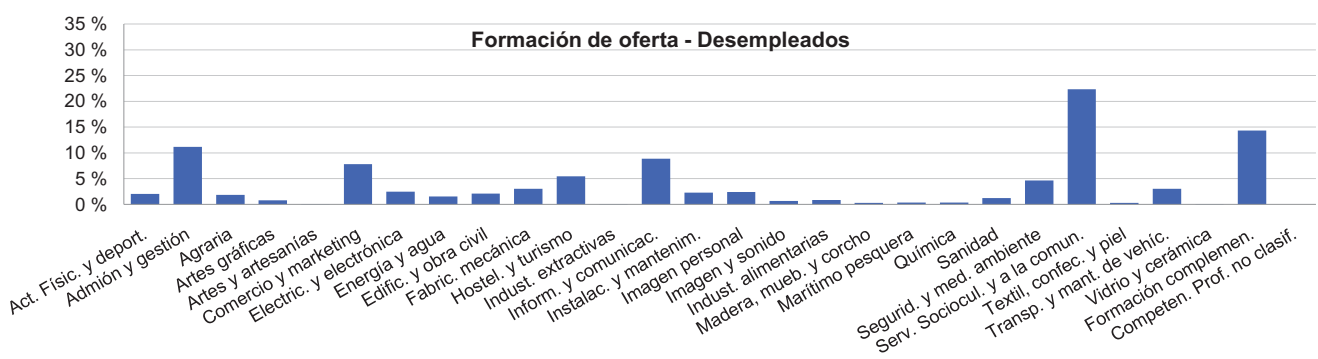
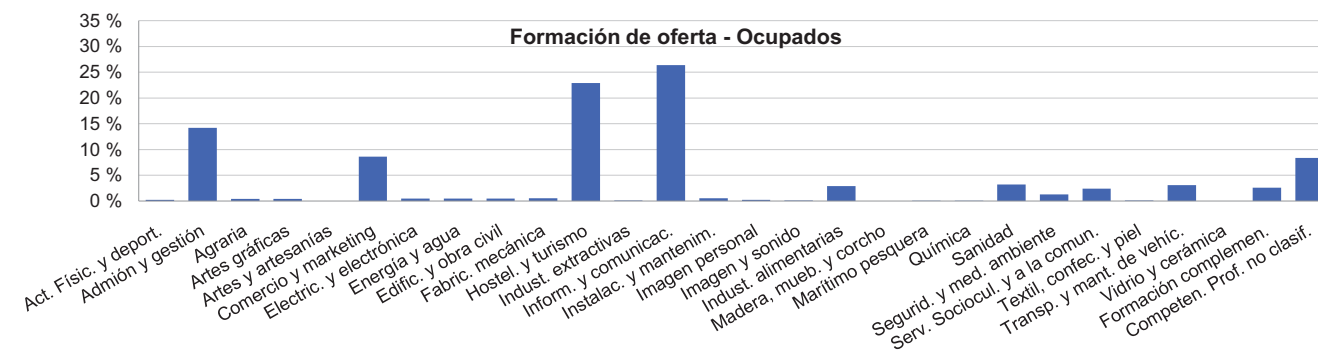

D11.0. Contenido, notas explicativas y fuentes de información

Se presentan en este capítulo indicadores relativos a la participación de la población adulta en formación. Inicialmente, como medida de la participación de la población adulta en formación, se ha considerado la *formación realizada en las cuatro últimas semanas por la población de 25 a 64 años*. Este indicador se ha utilizado como punto de referencia en las estrategias europeas de educación y formación 2010 y 2020, presentando sus resultados en la tabla D11.1. Utilizando el concepto de participación en formación en las cuatro últimas semanas, se proporcionan otras tablas que contienen información sobre: nivel de formación de los participantes; edad; tipo de formación realizada, reglada y no reglada; sector de estudios, en el caso de estudios no reglados; situación laboral (tablas D11.2, D11.3 y D11.4). Así mismo, se ofrecen tablas específicas referidas a la población ocupada que ha participado en formación en las cuatro últimas semanas, por rama de actividad y ocupación (ver tablas D11.5 y D11.6 y gráficos).

En el actual marco estratégico europeo en el ámbito de la educación y la formación con miras a 2030, el indicador asociado al punto de referencia de participación de los adultos en el aprendizaje, ha pasado a considerar los doce últimos meses como periodo temporal de referencia. En este sentido, se ofrece información sobre la distribución porcentual de las personas entre 18 y 69 años que han realizado actividades de educación formal y no formal en los últimos 12 meses por nivel de estudios (D11.9, D11.10 y D11.11) y las que han participado en actividades de aprendizaje informal por nivel de estudios y forma de aprendizaje (tabla D11.12). También se proporciona información sobre los motivos que dificultan su participación en otra actividad educativa, para las personas que no consideran suficiente la educación en la que participaron (tabla D11.13); así como, sobre la incidencia del COVID-19 respecto a su participación en formación que indican las personas (tabla D11.14).

Este capítulo se completa, además, con la tabla D11.7 que aporta información sobre empresas que ofrecen a sus empleados actividades formativas en materia de Tecnologías de la Información y la Comunicación, y de los adultos que cursan estudios por tramo de ingresos anuales (tabla D11.8).

Fuentes de información:

- *Encuesta de Población Activa (EPA)*. Año 2022, INE (tablas D11.1 a D11.6 y gráficos; tabla D11.1 – *Indicador Formación Permanente – metodología EUROSTAT*).
- *Encuesta de uso de TIC y Comercio Electrónico (CE) en las empresas 2021-2022*. INE (tabla D11.7).
- *Encuesta de Condiciones de Vida*. Año 2022. INE (tabla D11.8).
- *Encuesta sobre la participación de la población adulta en las actividades de aprendizaje*. Año 2022. INE (tablas D11.9 a D11.14).

D11.1. Formación permanente: porcentaje de personas de 25 a 64 años que cursan estudios, por comunidad autónoma (1). Año 2022

	TOTAL	HOMBRES	MUJERES
TOTAL	15,3	13,5	17,0
Andalucía	14,5	13,4	15,7
Aragón	15,9	14,1	17,7
Asturias, Principado de	15,8	13,8	17,7
Baleares, Illes	13,7	12,2	15,2
Canarias	14,7	12,7	16,7
Cantabria	16,6	15,1	18,0
Castilla y León	15,3	12,8	17,9
Castilla-La Mancha	13,2	11,6	14,9
Cataluña	13,3	11,6	14,9
Comunitat Valenciana	17,1	14,7	19,4
Extremadura	15,8	14,1	17,5
Galicia	15,9	13,7	18,0
Madrid, Comunidad de	17,0	15,7	18,2
Murcia, Región de	14,0	12,2	15,8
Navarra, Comunidad Foral de	18,2	15,5	20,9
País Vasco	17,5	15,2	19,7
Rioja, La	13,8	11,0	16,7
Ceuta	14,9	12,6	17,5
Melilla	17,0	14,8	19,0

NOTAS:

Eurostat ha modificado su metodología de cálculo, considerando que los estudiantes de enseñanza formal de vacaciones participan en educación, al igual que viene considerando la EPA española en sus explotaciones.

- Los datos deben ser tomados con precaución, pues los derivados de tamaños muestrales pequeños están afectados por fuertes errores de muestreo.

- A partir de 2014 se aplica la nueva CNED-2014, que es la adaptación de la CINE-2011 y cuyo efecto es de bastante relevancia, por lo que los datos de 2014 no son comparables con los de años anteriores.

(1) Se define como el porcentaje de población entre 25 y 64 años que ha participado en educación y formación en las cuatro semanas anteriores a la de la entrevista.

D11.2. Distribución porcentual de la población de 16 y más años que cursa estudios no reglados, según sector de los estudios en curso, por sexo y grupo de edad. Año 2022

	Total	De 16 a 24 años	De 25 a 34 años	De 35 a 44 años	De 45 a 54 años	De 55 y más años
AMBOS SEXOS	100,0	100,0	100,0	100,0	100,0	100,0
Formación general, formación básica de adultos y habilidades personales	32,5	69,1	19,2	25,7	24,1	34,0
Educación	8,9	4,0	13,9	9,5	7,6	8,6
Artes, humanidades y lenguas	4,8	1,1	5,9	4,9	5,4	5,8
Ciencias sociales, periodismo y documentación	3,4	2,4	3,6	3,5	3,6	3,8
Negocios, administración y derecho	16,3	6,2	17,0	17,8	20,8	17,0
Ciencias naturales, químicas, físicas y matemáticas	3,5	1,1	3,9	3,7	4,6	3,2
Tecnologías de la información y las comunicaciones (TIC)	4,5	3,7	5,5	5,8	5,1	1,8
Mecánica, electrónica y otra formación técnica; industria y construcción	9,0	3,3	8,3	10,6	11,8	9,1
Agricultura, ganadería, pesca, silvicultura y veterinaria	1,1	0,4	1,5	0,8	1,5	1,1
Salud y servicios sociales	11,3	5,5	14,6	11,8	11,7	11,6
Servicios	4,1	2,7	5,9	4,9	3,3	3,2
Sectores desconocidos o no especificados	0,8	0,5	0,7	1,1	0,7	0,8
HOMBRES	100,0	100,0	100,0	100,0	100,0	100,0
Formación general, formación básica de adultos y habilidades personales	36,7	73,2	25,5	29,9	25,8	32,6
Educación	4,2	2,0	6,2	4,8	3,5	4,9
Artes, humanidades y lenguas	4,0	0,6	6,1	3,0	5,6	4,9
Ciencias sociales, periodismo y documentación	2,4	0,3	3,9	1,5	2,9	3,7
Negocios, administración y derecho	13,7	5,0	15,0	14,5	16,6	16,8
Ciencias naturales, químicas, físicas y matemáticas	3,3	0,9	3,7	3,3	5,2	2,9
Tecnologías de la información y las comunicaciones (TIC)	7,7	5,7	9,7	11,1	8,2	2,7
Mecánica, electrónica y otra formación técnica; industria y construcción	17,5	5,6	15,9	22,0	22,5	19,5
Agricultura, ganadería, pesca, silvicultura y veterinaria	1,4	0,3	2,2	1,0	1,7	1,8
Salud y servicios sociales	5,4	3,2	6,6	5,1	5,5	6,8
Servicios	3,1	2,7	4,7	3,4	2,0	2,9
Sectores desconocidos o no especificados	0,5	0,4	0,5	0,5	0,7	0,6
MUJERES	100,0	100,0	100,0	100,0	100,0	100,0
Formación general, formación básica de adultos y habilidades personales	29,3	64,9	14,6	22,7	22,8	35,0
Educación	12,5	6,1	19,5	12,9	10,7	11,3
Artes, humanidades y lenguas	5,3	1,6	5,8	6,2	5,3	6,4
Ciencias sociales, periodismo y documentación	4,2	4,5	3,3	5,0	4,1	3,9
Negocios, administración y derecho	18,4	7,4	18,4	20,2	23,9	17,2
Ciencias naturales, químicas, físicas y matemáticas	3,6	1,5	4,1	4,0	4,1	3,5
Tecnologías de la información y las comunicaciones (TIC)	2,0	1,5	2,5	2,0	2,7	1,1
Mecánica, electrónica y otra formación técnica; industria y construcción	2,4	0,8	2,9	2,4	3,7	1,5
Agricultura, ganadería, pesca, silvicultura y veterinaria	0,8	0,5	1,0	0,6	1,3	0,5
Salud y servicios sociales	15,9	7,9	20,4	16,6	16,4	15,2
Servicios	4,8	2,8	6,8	5,9	4,3	3,4
Sectores desconocidos o no especificados	1,0	0,5	0,8	1,5	0,7	1,0

NOTAS:

- Calculado con la metodología de la EPA española con los cambios implementados en el 2021.
- Se considera la población de 16 y más años, ocupada y no ocupada, que en las cuatro últimas semanas ha cursado algún tipo de estudios no reglados, bien en el marco de la empresa/centro de trabajo o fuera de él.
- Los resultados están basados en medias anuales de datos trimestrales.
- Los datos deben ser tomados con precaución, pues los derivados de tamaños muestrales pequeños están afectados por fuertes errores de muestreo.
- A partir de 2014 se aplica la nueva CNED-2014, que es la adaptación de la CINE-2011 y cuyo efecto es de bastante relevancia, por lo que los datos de 2014 no son comparables con los de años anteriores.

D11.3. Porcentaje de personas de 25 y más años que cursan estudios (reglados o no reglados) y nivel de formación alcanzado, según sexo y grupo de edad. Año 2022

	TOTAL			Inferior a 2ª Etapa E. Secundaria			2.ª etapa E. Secundaria			E. Superior		
	TOTAL	Reglados	No reglados	TOTAL	Reglados	No reglados	TOTAL	Reglados	No reglados	TOTAL	Reglados	No reglados
TOTAL	11,9	3,0	9,2	3,7	0,7	3,1	12,9	4,2	9,0	21,8	5,3	17,2
Hombres	10,8	2,6	8,5	3,7	0,5	3,3	12,4	3,9	8,9	19,3	4,6	15,3
Mujeres	12,9	3,4	9,8	3,8	0,9	3,0	13,3	4,5	9,2	24,1	6,0	18,9
EDAD												
De 25 a 34 años	25,0	10,8	15,1	10,0	2,9	7,1	25,1	14,2	11,8	32,8	13,4	20,9
De 35 a 44 años	16,8	4,0	13,3	7,7	1,5	6,3	15,2	4,8	11,0	24,1	5,4	19,5
De 45 a 54 años	13,6	2,0	11,8	5,3	0,9	4,5	12,0	2,0	10,2	21,8	3,1	19,2
De 55 y 64 años	8,1	0,9	7,3	2,8	0,2	2,6	8,5	1,0	7,7	15,8	1,7	14,3
De 65 y más años	2,2	0,2	2,0	1,0	0,1	0,9	3,4	0,4	3,0	6,7	0,7	6,1

D11.4. Porcentaje de personas de 25 y más años que cursan estudios (reglados o no reglados) y situación laboral, según sexo y grupo de edad. Año 2022

	TOTAL			ocupados			parados		
	TOTAL	Reglados	No reglados	TOTAL	Reglados	No reglados	TOTAL	Reglados	No reglados
TOTAL	11,9	3,0	9,2	15,5	3,3	12,6	17,3	5,3	12,7
Hombres	10,8	2,6	8,5	13,2	2,6	10,9	15,2	4,1	11,7
Mujeres	12,9	3,4	9,8	18,2	4,1	14,6	18,9	6,2	13,4
EDAD									
De 25 a 29 años	30,8	15,7	16,5	25,7	12,0	14,9	29,8	12,3	19,1
De 30 a 34 años	19,6	6,3	13,9	18,1	5,2	13,4	22,0	7,1	15,4
De 35 a 44 años	16,8	4,0	13,3	16,4	3,4	13,4	19,0	5,2	14,6
De 45 a 54 años	13,6	2,0	11,8	14,6	1,8	13,1	14,2	3,7	11,0
De 55 y 64 años	8,1	0,9	7,3	10,5	0,7	9,9	8,6	1,8	6,9
De 65 y más años	2,2	0,2	2,0	6,5	0,3	6,3	2,9	0,4	2,5

NOTAS:

- Calculado con la metodología de la EPA española.
- Se considera la población de 25 y más años, ocupada y no ocupada, que en las cuatro últimas semanas ha cursado algún tipo de estudios, bien en el marco de la empresa/centro de trabajo o fuera de él.
- Los resultados están basados en medias anuales de datos trimestrales.
- Los datos se debe tomar con precaución, pues los derivados de tamaños muestrales pequeños están afectados por fuertes errores de muestreo.
- A partir de 2014 se aplica la nueva CNED-2014, que es la adaptación de la CINE-2011 y cuyo efecto es de bastante relevancia, por lo que los datos de 2014 no son comparables con los de años anteriores.
- A partir de 2014 se aplica la nueva CNED-2014, que es la adaptación de la CINE-2011 y cuyo efecto es de bastante relevancia, por lo que los datos de 2014 no son comparables con los de años anteriores.

D11.5. Porcentaje de ocupados que cursan estudios, por tipo de estudios cursados y rama de actividad. Año 2022

RAMAS DE ACTIVIDAD	TOTAL				HOMBRES				MUJERES			
	Total ocupados (miles)	% Ocupados que cursan estudios (1)			Total ocupados (miles)	% Ocupados que cursan estudios (1)			Total ocupados (miles)	% Ocupados que cursan estudios (1)		
		Total	Est. Regla-dos	Est. no reglados		Total	Est. Regla-dos	Est. no reglados		Total	Est. Regla-dos	Est. no reglados
TOTAL	20.390,6	17,0	4,9	12,6	10.965,2	14,5	3,9	11,0	9.425,4	19,8	5,9	14,6
Agricultura, ganadería, silvicultura y pesca	774,8	5,6	1,3	4,4	595,7	5,4	1,3	4,3	179,1	6,3	1,4	4,9
Industrias extractivas	29,0	12,7	0,4	12,4	23,8	14,6	0,2	14,4	5,2	4,2	1,3	2,9
Industria manufacturera	2.505,0	11,3	2,8	8,7	1.797,9	10,5	2,3	8,4	707,1	13,2	3,9	9,6
Suministro de energía eléctrica, gas, vapor y aire acondicionado	92,8	24,6	6,7	18,4	62,6	23,3	5,9	17,8	30,2	27,2	8,3	19,7
Suministro de agua, actividades de saneamiento, gestión de residuos y descontaminación	144,5	12,3	2,5	10,1	120,9	11,2	1,6	9,9	23,6	18,2	6,8	11,4
Construcción	1.321,0	7,4	1,4	6,2	1.195,8	6,4	0,9	5,6	125,3	17,4	6,1	11,8
Comercio al por mayor y al por menor; reparación de vehículos de motor y motocicletas	2.985,8	12,8	4,5	8,7	1.499,9	11,8	3,6	8,5	1.485,8	13,8	5,4	8,8
Transporte y almacenamiento	1.099,4	10,7	2,0	8,9	870,5	9,1	1,6	7,7	228,9	16,8	3,8	13,5
Hostelería	1.640,4	15,4	8,5	7,6	771,3	14,3	7,4	7,4	869,1	16,3	9,4	7,7
Información y comunicaciones	740,0	24,9	6,5	19,3	519,5	24,6	5,5	19,8	220,5	25,7	8,6	18,2
Actividades financieras y de seguros	473,1	29,4	3,8	26,0	222,7	28,3	4,8	24,0	250,4	30,3	3,0	27,8
Actividades inmobiliarias	164,1	12,7	4,5	8,7	75,8	11,9	2,4	9,7	88,4	13,5	6,3	7,8
Actividades profesionales, científicas y técnicas	1.114,5	20,3	6,8	14,1	576,0	20,4	7,1	13,8	538,5	20,2	6,5	14,5
Actividades administrativas y servicios auxiliares	1.043,7	13,1	3,4	10,0	472,2	13,9	3,3	10,9	571,5	12,4	3,4	9,3
Administración Pública y defensa, Seguridad Social obligatoria	1.418,0	22,5	4,5	18,7	791,5	21,1	4,7	16,9	626,5	24,4	4,3	21,0
Educación	1.498,4	32,1	7,8	25,6	484,7	31,7	8,3	24,6	1.013,7	32,3	7,5	26,0
Actividades sanitarias y de servicios sociales	1.886,0	27,6	7,0	21,5	404,0	27,4	6,8	21,6	1.482,0	27,7	7,1	21,5
Actividades artísticas, recreativas y de entrenamiento	427,6	23,7	12,5	12,7	258,6	21,0	11,3	10,9	169,0	28,0	14,2	15,6
Otros servicios	488,3	15,7	4,6	11,3	166,5	13,6	3,7	10,1	321,9	16,7	5,0	12,0
Actividades de los hogares como empleadores y productores de bienes y servicios	540,7	6,1	2,5	3,8	54,4	6,5	3,5	3,5	486,3	6,0	2,4	3,8
Actividades de organizaciones y organismos extraterritoriales	3,4	22,5	5,9	16,6	0,9	2,7	0,0	2,7	2,4	30,1	8,1	22,0

NOTAS:

- Calculado con la metodología de la EPA española.

- Los resultados están basados en medias anuales de datos trimestrales.

- Los datos deben ser tomados con precaución, pues los derivados de tamaños muestrales pequeños están afectados por fuertes errores de muestreo.

(1) La distribución entre estudios reglados y no reglados no es excluyente.

D11.6. Porcentaje de ocupados que cursan estudios, por tipo de estudios cursados y ocupación. Año 2022

OCUPACIÓN	Total ocupados (miles)	Porcentaje de ocupados que cursan estudios (1)		
		Total	Est. reglados	Est. no reglados
TOTAL	20.390,6	17,0	4,9	12,6
Directores y gerentes	889,0	16,1	2,9	13,6
Técnicos y profesionales científicos e intelectuales	3.933,5	29,4	7,3	23,3
Técnicos: profesionales de apoyo	2.394,8	20,8	6,2	15,2
Empleados contables, administrativos y otros empleados de oficina	2.112,5	19,2	5,2	14,4
Trabajadores de los servicios de restauración, personales, protección y vendedores	4.298,9	16,6	6,4	10,8
Trabajadores cualificados en el sector agrícola, ganadero, forestal y pesquero	444,8	5,0	1,1	4,0
Artesanos y trabajadores cualificados de las industrias manufactureras y la construcción (excepto operadores de instalaciones y maquinaria)	2.144,0	8,1	1,5	6,8
Operadores de instalaciones y maquinaria, y montadores	1.612,3	7,1	1,6	5,6
Ocupaciones elementales	2.452,7	8,1	2,9	5,4
Ocupaciones militares	108,1	31,9	9,9	22,7
HOMBRES	10.965,2	14,5	3,9	11,0
Directores y gerentes	580,4	14,5	2,2	12,6
Técnicos y profesionales científicos e intelectuales	1.644,3	25,9	6,7	20,0
Técnicos: profesionales de apoyo	1.479,4	19,8	5,6	14,7
Empleados contables, administrativos y otros empleados de oficina	677,3	18,7	5,4	13,8
Trabajadores de los servicios de restauración, personales, protección y vendedores	1.714,9	15,7	5,6	10,5
Trabajadores cualificados en el sector agrícola, ganadero, forestal y pesquero	359,5	4,8	1,0	3,9
Artesanos y trabajadores cualificados de las industrias manufactureras y la construcción (excepto operadores de instalaciones y maquinaria)	1.968,7	7,9	1,3	6,7
Operadores de instalaciones y maquinaria, y montadores	1.388,3	7,0	1,5	5,6
Ocupaciones elementales	1.056,0	8,7	3,1	6,0
Ocupaciones militares	96,3	31,6	10,1	22,2
MUJERES	9.425,4	19,8	5,9	14,6
Directores y gerentes	308,6	19,2	4,2	15,3
Técnicos y profesionales científicos e intelectuales	2.289,2	31,9	7,7	25,6
Técnicos: profesionales de apoyo	915,4	22,5	7,2	16,0
Empleados contables, administrativos y otros empleados de oficina	1.435,2	19,4	5,1	14,7
Trabajadores de los servicios de restauración, personales, protección y vendedores	2.584,0	17,2	6,9	10,9
Trabajadores cualificados en el sector agrícola, ganadero, forestal y pesquero	85,3	6,1	1,6	4,5
Artesanos y trabajadores cualificados de las industrias manufactureras y la construcción (excepto operadores de instalaciones y maquinaria)	175,3	9,9	3,2	7,1
Operadores de instalaciones y maquinaria, y montadores	224,0	7,5	2,2	5,5
Ocupaciones elementales	1.396,6	7,7	2,8	5,0
Ocupaciones militares	11,8	34,7	8,1	26,9

NOTAS:

- Calculado con la metodología de la EPA española.

- Los resultados están basados en medias anuales de datos trimestrales.

- Los datos deben ser tomados con precaución, pues los derivados de tamaños muestrales pequeños están afectados por fuertes errores de muestreo.

- A partir de 2014 se aplica la nueva CNED-2014, que es la adaptación de la CINE-2011 y cuyo efecto es de bastante relevancia, por lo que los datos de 2014 no son comparables con los de años anteriores.

(1) La distribución entre estudios reglados y no reglados no es excluyente.

D11.7. Porcentaje de empresas que proporcionaron a sus empleados actividades formativas en Tecnologías de la Información y la Comunicación, por agrupación de actividad. Año 2022

	Total	Industria	Construcción	Servicios
TOTAL	22,6	19,4	15,3	26,1
Andalucía	19,8	12,0	16,2	24,4
Aragón	24,8	29,2	18,9	23,2
Asturias, Principado de	17,3	12,0	20,6	19,1
Baleares, Illes	12,9	10,9	7,2	16,2
Canarias	18,8	16,5	15,8	20,1
Cantabria	12,4	13,2	7,8	13,5
Castilla y León	18,4	20,1	16,3	18,0
Castilla-La Mancha	13,0	15,7	4,5	14,3
Cataluña	29,1	23,0	17,8	34,4
Comunitat Valenciana	18,8	17,3	10,7	22,2
Extremadura	13,2	17,4	10,1	12,6
Galicia	19,1	17,2	14,9	21,7
Madrid, Comunidad de	28,3	20,2	21,2	31,5
Murcia, Región de	20,1	21,0	16,2	20,8
Navarra, Comunidad Foral de	17,7	16,9	12,8	20,0
País Vasco	26,4	26,4	14,8	28,9
Rioja, La	21,6	27,8	10,3	18,2
Ceuta	15,2	6,7	5,2	19,8
Melilla	1,0	0,0	0,0	1,6

D11.8. Distribución porcentual de los adultos según el tipo de estudios que cursan, por tramo de ingresos anuales del hogar. Año 2021

	Personas que cursan estudios (porcentaje)	E. Primaria				E. Superior (1)	No consta
		E. Primaria	E. Secundaria 1.ª etapa (1)	E. Secundaria 2.ª etapa (2)	E. Superior (1)		
Total	11,5	0,7	2,1	37,1	59,8	0,4	
Hasta 9.000 euros	7,3	1,5	2,3	47,7	47,8	0,7	
De 9.000 a 14.000 euros	7,9	0,7	4,9	49,7	44,7	0,0	
De 14.000 a 19.000 euros	8,7	0,0	4,0	45,8	50,1	0,1	
De 19.000 a 25.000 euros	9,6	1,4	2,5	44,4	51,6	0,1	
De 25.000 a 35.000 euros	10,4	1,4	1,9	38,1	58,1	0,5	
Más de 35.000 euros	14,4	0,4	1,5	32,1	65,5	0,4	

NOTAS:

- Se consideran adultos las personas de 16 o más años a 31 de diciembre del año anterior al de la entrevista.

- El periodo de referencia de los ingresos es el año anterior al de la realización de la entrevista.

(1) Incluye formación e inserción laboral equivalente.

(2) Incluye formación e inserción laboral equivalente (incluida la que precisa título de secundaria segunda etapa).

D11.9. Distribución porcentual de las personas (18 a 69 años de edad) que han realizado actividades de educación formal en los últimos 12 meses según objetivos alcanzados con la ayuda de los conocimientos adquiridos con esa actividad, por nivel de estudios alcanzado. Año 2022

	TOTAL	1ª etapa de educación secundaria, educación primaria o inferior	2ª etapa de educación secundaria	Educación superior
EDUCACIÓN NO FORMAL				
Objetivos alcanzados con la ayuda de los conocimientos adquiridos con esa actividad				
Total	100,0	100,0	100,0	100,0
Encontrar o cambiar de trabajo	4,6	6,9	5,7	3,7
Aumentar el salario	1,9	2,0	2,0	1,8
Promocionar en su trabajo actual	3,4	4,2	3,7	3,1
Asumir nuevas responsabilidades	7,3	8,8	7,5	6,9
Mejorar el rendimiento en el trabajo	37,7	30,1	32,5	41,7
Conocer gente, actualizar conocimientos u otros motivos personales	36,4	38,5	39,1	34,8
Todavía no ha alcanzado ningún objetivo	8,6	9,5	9,5	8,0

D11.10. Distribución porcentual de las personas (18 a 69 años de edad) que han realizado actividades de educación no formal en los últimos 12 meses según razones para realizar cada actividad, por nivel de estudios. Año 2022

	TOTAL	1ª etapa de educación secundaria, educación primaria o inferior	2ª etapa de educación secundaria	Educación superior
EDUCACIÓN NO FORMAL				
Razones para realizar cada actividad				
Total	100,0	100,0	100,0	100,0
Para hacer mejor el trabajo	27,5	22,3	22,8	30,7
Para mejorar sus perspectivas profesionales	9,3	9,9	9,4	9,1
Para disminuir la posibilidad de perder el trabajo	0,8	1,2	0,8	0,7
Para aumentar las posibilidades de cambiar o encontrar trabajo	3,3	5,0	3,7	2,7
Para crear su propio negocio	0,6	..	1,0	0,5
Para adaptarse a cambios organizativos/tecnológicos	6,6	3,6	4,5	8,2
Por exigencias del empleador o de las leyes	8,8	11,1	7,9	8,6
Para aumentar sus conocimientos o habilidades por su propio interés y curiosidad	31,2	30,6	33,9	30,3
Para obtener un certificado	5,8	6,2	8,7	4,5
Para conocer gente o por diversión	1,4	1,5	1,8	1,2
Por razones de salud	3,3	6,4	3,4	2,5
Para hacer mejor el trabajo voluntario	1,3	1,8	2,1	0,9

D11.11. Distribución porcentual de las personas (18 a 69 años de edad) que han realizado actividades de educación no formal en los últimos 12 meses según tipo de actividades realizadas, por nivel de estudios. Año 2022

	TOTAL	1ª etapa de educación secundaria, educación primaria o inferior	2ª etapa de educación secundaria	Educación superior
EDUCACIÓN NO FORMAL				
Tipo de actividades realizadas				
Total	100	100,0	100,0	100,0
Talleres o seminarios teórico-prácticos	30,2	31,4	32,9	28,8
Cursos	23,3	13,6	20,1	26,9
Formación guiada relacionada directamente con el puesto de trabajo	39,7	49,0	38,1	38,2
Clases particulares	6,8	6,0	8,8	6,2

D11.12. Porcentaje de personas entre 18 y 69 años de edad que han realizado actividades de aprendizaje informal en los últimos 12 meses según forma de aprendizaje ⁽¹⁾ por nivel de estudios. Año 2022

	TOTAL	1ª etapa de ed. secundaria, ed. primaria o inferior	2ª etapa de educación secundaria	Educación superior
APRENDIZAJE INFORMAL				
Forma de aprendizaje				
Por medio de un familiar, amigo o compañero	32,3	37,8	32,8	29,1
Usando libros, revistas u otro material impreso	48,8	37,4	47,7	55,3
Por medio del uso de dispositivos electrónicos	86,5	80,0	87,3	89,4
Por visitas guiadas a museos, lugares históricos o naturales	21,9	18,3	20,7	24,5
Acudiendo a bibliotecas o centros similares	16,6	12,7	17,6	18,0

(1) Una persona puede haber utilizado más de una forma de aprendizaje.

D11.13. Distribución porcentual de personas (18 a 69 años de edad) que no consideran suficiente la educación en la participó según los motivos que dificultaron su participación en otra actividad educativa en los últimos 12 meses, por nivel de estudios alcanzado. Año 2022

	TOTAL	1ª etapa de ed. secundaria, ed. primaria o inferior	2ª etapa de educación secundaria	Educación superior
MOTIVOS QUE DIFICULTAN LA PARTICIPACIÓN EN EDUCACIÓN				
Total	100,0	100,0	100,0	100,0
No reunir los requisitos previos	3,6	4,0	4,9	2,4
Formación demasiado cara	12,1	8,2	12,9	14,7
Falta de apoyo del empleador	2,4	1,8	1,9	3,3
Falta de apoyo de los servicios públicos	3,4	4,0	3,3	2,9
Formación incompatible con el horario u organizada en momento inoportuno	24,8	20,8	25,6	27,5
La actividad ofrecida no tenía lugar a una distancia razonable	1,8	2,1	1,8	1,7
Falta de tiempo por cargas familiares	27,0	29,2	25,4	26,3
Problemas de salud	7,7	12,4	6,7	4,7
La edad	1,1	2,1	1,1	..
Otras razones personales	8,8	10,1	8,7	7,9
Dificultades en encontrar lo que quería	3,0	2,6	3,5	2,9
Mala experiencia anterior en actividades de aprendizaje	0,3
Quería participar pero el curso estaba completo	3,5	2,0	3,4	4,7
Faltaban participantes para llevar a cabo la actividad	0,4

(..) Según los criterios utilizados en la encuesta, la información disponible no es representativa

D11.14. Distribución porcentual de las personas entre 18 y 69 años de edad que han realizado actividades de educación formal y/o no formal y/o quisieron participar en alguna otra o lo necesitaban según hayan realizado o necesitado alguna y se hayan visto afectadas por la COVID-19, por nivel de estudios alcanzado. Año 2022

	TOTAL	1ª etapa de ed. secundaria, ed. primaria o inferior	2ª etapa de educación secundaria	Educación superior
IMPACTO DEL CORONAVIRUS COVID-19 EN LA EDUCACIÓN FORMAL Y/O NO FORMAL				
Han realizado alguna actividad de educación formal y/o no formal y no quisieron ni necesitaron más o no sabían si querían o necesitaban más				
	100,0	100,0	100,0	100,0
Le ha afectado el coronavirus COVID-19 en la educación	10,4	6,0	12,6	10,7
No le ha afectado el coronavirus COVID-19 en la educación	89,6	94,0	87,4	89,3
Han realizado alguna actividad de educación formal y/o no formal y quisieron o necesitaron alguna otra				
	100,0	100,0	100,0	100,0
Le ha afectado el coronavirus COVID-19 en la educación	12,7	9,7	13,4	13,5
No le ha afectado el coronavirus COVID-19 en la educación	87,3	90,3	86,6	86,5
No han realizado ninguna actividad de educación formal y/o no formal y quisieron o necesitaron alguna:				
	100,0	100,0	100,0	100,0
Le ha afectado el coronavirus COVID-19 en la educación	8,2	8,2	9,0	7,4
No le ha afectado el coronavirus COVID-19 en la educación	91,8	91,8	91,0	92,6

D11.15. Porcentaje de ocupados que cursan estudios, por rama de actividad y tipo de estudios. Año 2022

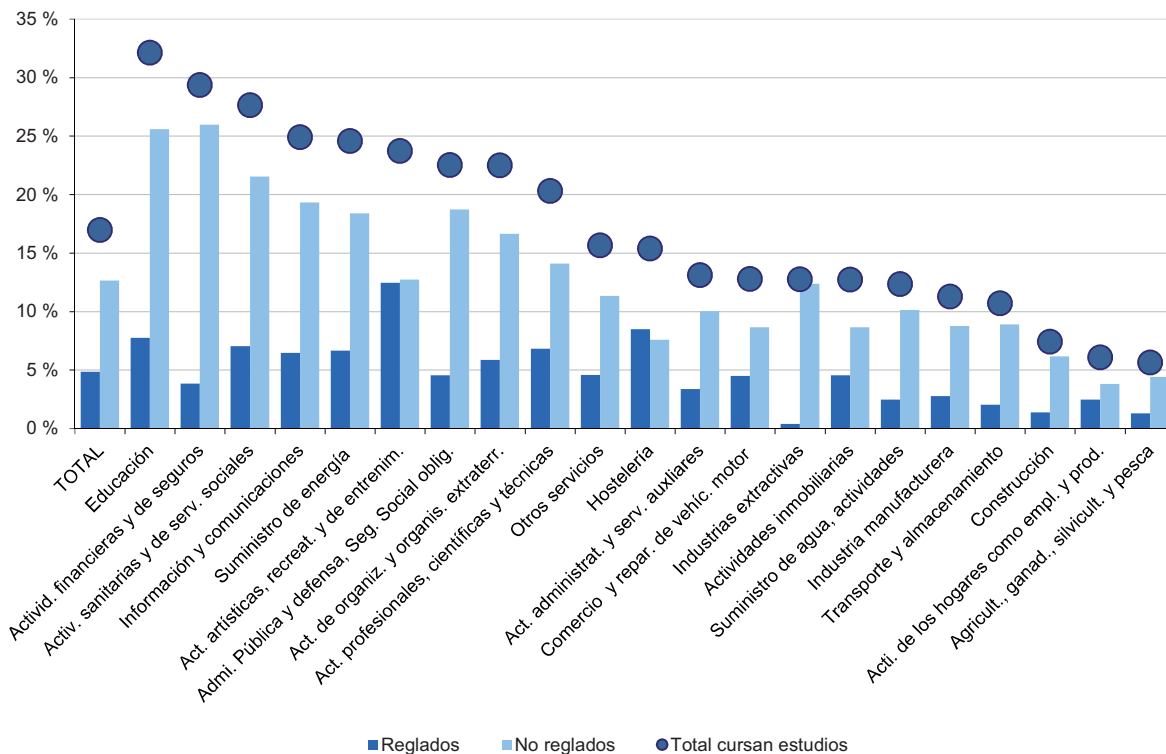

D11.16. Porcentaje de ocupados que cursan estudios por ocupación y tipo de estudios. Año 2022

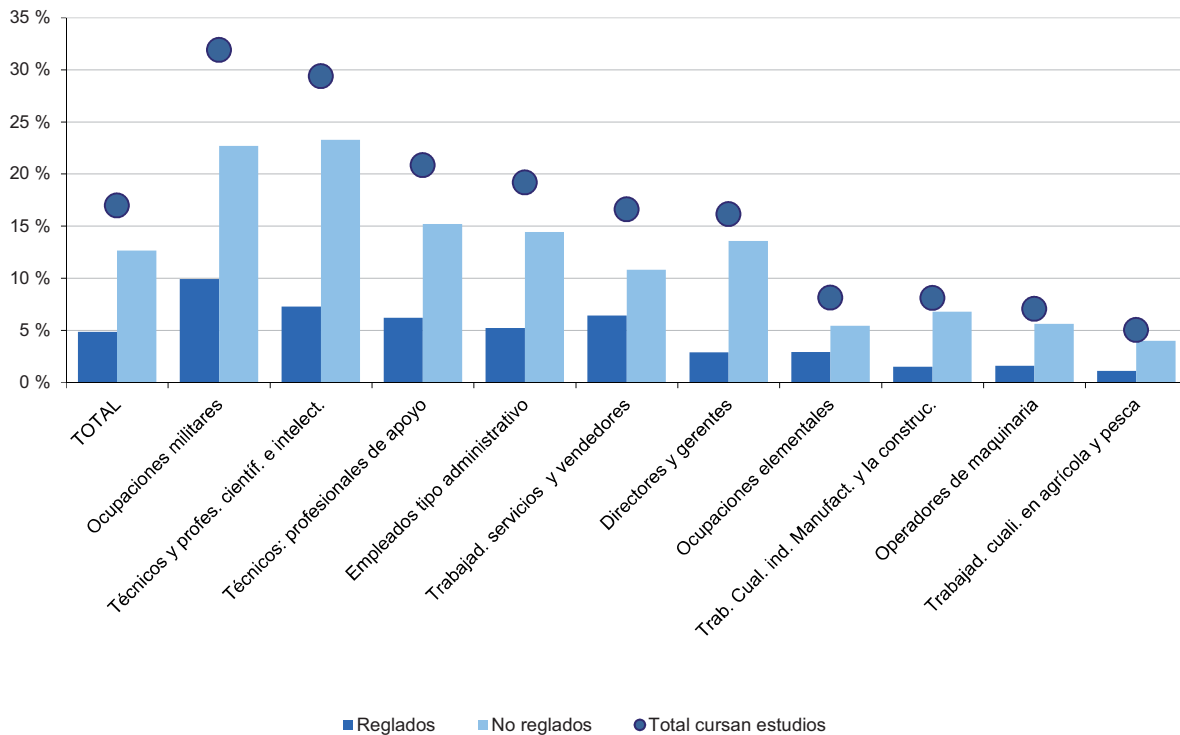

D12.0. Contenido, notas explicativas y fuentes de información

Se presenta en este capítulo información estadística de distintas enseñanzas no reguladas dentro del sistema educativo. En la mayoría de los casos, dichas enseñanzas tienen establecidas equivalencias con las enseñanzas del sistema educativo e incluso para alguna de ellas, la expedición de su titulación corresponde al propio Ministerio de Educación, Formación Profesional y Deportes.

Las enseñanzas que se presentan en este capítulo son:

- La *Formación Sanitaria Especializada*, que comprende los programas para la formación médica especializada y la formación especializada de otros profesionales sanitarios (biólogos, farmacéuticos, matronas, psicólogos clínicos, químicos y radiofísicos hospitalarios). Para el acceso a estos programas se necesita la titulación universitaria correspondiente y realizar una prueba selectiva de acceso. La formación se realiza a través de la residencia en Instituciones y Centros Sanitarios acreditados para la docencia, teniendo una componente de formación teórica basada en el autoestudio tutorizado y una componente práctica, donde se distinguen los contenidos correspondientes a las ciencias básicas y los que corresponden a la propia especialidad. La duración varía entre 2 y 5 años, y al finalizarla se obtiene el Título de Especialista.
- La formación para el acceso a las Escalas de Cabos y Guardias de la Guardia Civil: *Superado el periodo de formación y obtenido el nombramiento de Guardia o Cabo, se está ya en condiciones de solicitar la concesión de la equivalencia genérica con la titulación de Técnico, sin especialidad. Para conseguir la equivalencia genérica citada con la Formación Profesional del Sistema Educativo es necesario solicitar previamente dicha equivalencia, siempre que el guardia civil y el cabo esté en posesión del título de Graduado en Educación Secundaria Obligatoria o equivalente.*

Las Enseñanzas Militares de la Ley 39/2007, de 19 de noviembre, de la Carrera Militar se integran con las del sistema educativo, incluyéndose el alumnado matriculado en ellas en las enseñanzas correspondientes del sistema educativo. La formación para las Escalas Superior de Oficiales y Oficiales de la Guardia Civil también se ha integrado en las enseñanzas derivadas de esta Ley.

- La formación para el acceso a la Escala Básica del Cuerpo Nacional de Policía. Superado el periodo de formación y obtenido el nombramiento de Policía en la Escala Básica, se está ya en condiciones de solicitar la concesión de la equivalencia genérica con la titulación de Técnico, sin especialidad. Para conseguir la equivalencia genérica citada con la Formación Profesional del Sistema Educativo es necesario solicitar previamente dicha equivalencia, siempre que el policía esté en posesión del título de Graduado en Educación Secundaria Obligatoria o titulación académica equivalente.

Fuentes de información:

- *Formación Sanitaria Especializada. Año 2022.* Ministerio de Sanidad.
- *Formación para el acceso a la Escala Básica del Cuerpo Nacional de Policía. Año 2022.* Dirección General de la Policía: Ministerio de Interior.
- *Formación para el acceso a las Escalas de Cabos y Guardias de la Guardia Civil. Año 2022.* Dirección General de la Guardia Civil: Ministerio de Interior.

D12.1. Especialistas en Formación Sanitaria Especializada, por especialidad, sexo y año de residencia. Año 2022

	Total	Mujeres	AÑO DE RESIDENCIA				
			Primero	Segundo	Tercero	Cuarto	Quinto
TOTAL	35.040	23.667	10.271	9.278	7.213	6.828	1.450
Alergología	251	207	72	67	60	52	0
Análisis clínicos	309	214	86	70	85	68	0
Anatomía patológica	417	254	118	109	99	91	0
Anestesiología y reanimación	1.451	835	394	387	337	333	0
Angiología y cirugía vascular	187	106	46	36	36	33	36
Aparato digestivo	664	402	179	171	159	155	0
Bioquímica clínica	169	116	44	42	41	42	0
Cardiología	846	387	180	177	169	159	161
Cirugía cardiovascular	100	51	22	19	21	20	18
Cirugía gral. y del a. digestivo	995	591	227	207	190	180	191
Cirugía oral y maxilofacial	155	69	32	31	31	30	31
Cirugía ortopédica y traumatología	1.259	518	281	265	238	241	234
Cirugía pediátrica	103	73	19	25	20	20	19
Cirugía plástica estética y reparadora	207	78	51	41	40	37	38
Cirugía torácica	94	59	23	16	24	15	16
Dermatología médico-quirúrgica y v.	399	218	112	106	95	86	0
Endocrinología y nutrición	331	221	89	87	78	77	0
Enfermería de salud mental	448	398	238	210	0	0	0
Enfermería del trabajo	115	99	56	59	0	0	0
Enfermería familiar y comunitaria	1.200	1.043	681	519	0	0	0
Enfermería geriátrica	81	69	47	34	0	0	0
Enfermería obstetrico-ginecológica	820	792	471	349	0	0	0
Enfermería pediátrica	385	362	208	177	0	0	0
Farmacia hospitalaria	598	391	153	154	154	137	0
Farmacología clínica	67	32	21	15	17	14	0
Geriatría	300	225	96	75	65	64	0
Hematología y hemoterapia	511	350	138	129	123	121	0
Inmunología	117	68	36	26	29	26	0
Medicina del trabajo	302	197	94	91	57	60	0
Medicina familiar y comunitaria	8.156	5.958	2.281	2.176	1.903	1.796	0
Medicina física y rehabilitación	429	265	125	112	96	96	0
Medicina intensiva	820	519	185	169	160	156	150
Medicina interna	1.689	1.027	391	348	333	306	311
Medicina nuclear	166	109	43	43	43	37	0
Medicina preventiva y salud pública	321	202	103	93	66	59	0
Microbiología y parasitología	331	216	101	88	76	66	0
Nefrología	391	251	106	101	97	87	0
Neumología	479	315	135	124	112	108	0
Neurocirugía	204	86	39	45	43	41	36
Neurofisiología clínica	170	103	53	40	37	40	0
Neurología	525	290	143	136	126	120	0
Obstetricia y ginecología	1.063	897	280	261	267	255	0
Oftalmología	739	442	203	188	176	172	0
Oncología médica	633	401	144	138	120	119	112
Oncología radioterápica	246	159	73	61	57	55	0
Otorrinolaringología	359	225	101	97	84	77	0
Pediatría y áreas específicas	1.845	1.528	519	453	440	433	0
Psicología clínica	664	532	211	180	138	135	0
Psiquiatría	1.036	676	299	254	248	235	0
Radiodiagnóstico	965	510	267	251	229	218	0
Radiofarmacia	20	13	9	8	3	0	0
Radiofísica hospitalaria	111	49	43	35	33	0	0
Reumatología	248	173	73	66	55	54	0
Urología	549	296	130	117	103	102	97

**D12.2. Especialistas en Formación Sanitaria Especializada, por comunidad autónoma, sexo y año de residencia.
Año 2022**

	TOTAL	Mujeres	AÑO DE RESIDENCIA				
			Primero	Segundo	Tercero	Cuarto	Quinto
TOTAL	35.040	23.667	10.271	9.278	7.213	6.828	1.450
Andalucía	5.540	3.618	1.573	1.488	1.193	1.056	230
Aragón	1.116	798	330	300	219	222	45
Asturias, Principado de	820	541	253	237	158	139	33
Balears, Illes	701	496	222	212	125	120	22
Canarias (1)	1.360	893	429	348	273	258	52
Cantabria	524	370	147	135	115	105	22
Castilla y León	1.990	1.358	623	546	376	365	80
Castilla-La Mancha	1.519	1.066	456	407	309	288	59
Cataluña	5.328	3.613	1.554	1.401	1.102	1.037	234
Comunitat Valenciana	3.394	2.214	1.029	857	685	675	148
Extremadura	859	584	270	243	161	151	34
Galicia	1.713	1.176	518	434	350	342	69
Madrid, Comunidad de	6.301	4.243	1.743	1.615	1.336	1.326	281
Murcia, Región de	1.215	803	370	336	242	227	40
Navarra, Comunidad Foral de	683	471	189	190	141	136	27
País Vasco	1.716	1.230	489	452	377	331	67
Rioja, La	210	159	58	57	46	42	7
Ceuta	33	22	11	13	4	5	0
Melilla	18	12	7	7	1	3	0

(1) Existe una mujer sin ubicarla en ningún curso pero contabilizada en el total.

D12.3. Alumnado que inicia el curso de formación para el ingreso en la escala Básica del Cuerpo Nacional de Policía por edad y sexo. Curso 2021-22

	TOTAL	Hombres	Mujeres
TOTAL	2.386	1.614	772
20 años y menos	25	20	5
21 años	67	49	18
22 años	80	63	17
23 años	96	82	14
24 años	165	113	52
25 años	233	149	84
26 años	254	160	94
27 años	236	142	94
28 años	223	158	65
29 años	186	124	62
30 años	171	116	55
31 años	141	96	45
32 años	114	75	39
33 años	87	57	30
34 años	73	58	15
35-39 años	179	118	61
40 y más años	56	34	22

D12.4. Alumnado que finaliza los cursos de formación para el ingreso en las Escalas de Cabos y Guardias de la Guardia Civil por edad y sexo. Curso 2021-22

	TOTAL	Hombres	Mujeres
TOTAL	2.145	1.613	532
20 años y menos	51	41	10
21 años	60	44	16
22 años	81	67	14
23 años	153	113	40
24 años	148	105	43
25 años	156	111	45
26 años	156	116	40
27 años	180	142	38
28 años	188	154	34
29 años	175	126	49
30-34 años	561	424	137
35-39 años	222	163	59
40 y más años	14	7	7

E. OTROS ASPECTOS DE LA ESCOLARIZACIÓN

E1. Los modelos lingüísticos

E2. La enseñanza de lenguas extranjeras

E3. La utilización de lenguas extranjeras como lengua de enseñanza

E4. La enseñanza de la religión

E5. El alumnado extranjero

E1. LOS MODELOS LINGÜÍSTICOS

E1.0. Contenido, notas explicativas y fuentes de información

En este capítulo se presenta el alumnado por comunidad autónoma según el modelo lingüístico en el que recibe la enseñanza. Esta información se refiere solamente a las enseñanzas de Régimen General no universitarias.

En la información estadística que se ofrece, salvo en la tabla E1.1, se proporciona una presentación individual de la situación de cada una de las comunidades autónomas con lengua oficial propia, además del castellano como lengua oficial del Estado. En la tabla correspondiente a cada una de dichas comunidades se incorporan especificaciones que facilitan la interpretación de la información estadística presentada.

Se facilitan las siguientes precisiones técnicas sobre los datos estadísticos de este capítulo:

- A efectos estadísticos, y atendiendo a las lenguas españolas en las que se recibe la enseñanza y a las lenguas españolas cursadas como materia, el alumnado se ha clasificado en los siguientes tipos de modelos lingüísticos:
 - *Sólo castellano*: toda la enseñanza se cursa en castellano y no se cursa otra lengua española como materia.
 - *Castellano lengua de enseñanza y otra lengua española como materia*: toda la enseñanza se recibe en castellano y se cursa como materia otra lengua española.
 - *Enseñanza bilingüe*: parte de las materias se cursan en castellano y otra parte en otra lengua española diferente del castellano.
 - *Enseñanza en otra lengua española y castellano como materia*: toda la enseñanza se cursa en otra lengua española diferente del castellano, salvo la propia materia de castellano.
- Se presenta información individualizada para las comunidades autónomas de Illes Balears, Cataluña, Comunitat Valenciana, Galicia, Comunidad Foral de Navarra y País Vasco.

Fuentes de información:

- *Estadística de la Enseñanza no Universitaria*. Curso 2021-2022. S.G. de Estadística y Estudios del Ministerio de Educación, Formación Profesional y Deportes.

E1.1. Distribución porcentual del alumnado por modelo lingüístico en que cursa la enseñanza (1)

(continúa)

	Sólo castellano	Castellano lengua de enseñanza y otra lengua española como materia	Enseñanza bilingüe	Enseñanza en otra lengua española y castellano como materia
TODAS LAS ENSEÑANZAS				
Andalucía	100,0	0,0	0,0	0,0
Aragón (2)	97,3	1,8	0,9	0,0
Asturias, Principado de	100,0	0,0	0,0	0,0
Balears, Illes (2)	0,2	1,4	27,7	70,7
Canarias	100,0	0,0	0,0	0,0
Cantabria	100,0	0,0	0,0	0,0
Castilla y León	100,0	0,0	0,0	0,0
Castilla-La Mancha	100,0	0,0	0,0	0,0
Cataluña (2)	-	-	-	100,0
Comunitat Valenciana (3)	-	4,1	95,8	0,0
Extremadura	100,0	0,0	0,0	0,0
Galicia (4)	0,0	x	100,0	x
Madrid, Comunidad de	100,0	0,0	0,0	0,0
Murcia, Región de	100,0	0,0	0,0	0,0
Navarra, Comunidad Foral de (5)	63,5	12,3	0,3	23,8
País Vasco (5)	-	12,4	17,6	70,0
Rioja, La	100,0	0,0	0,0	0,0
Ceuta	100,0	0,0	0,0	0,0
Melilla	100,0	0,0	0,0	0,0
EDUCACIÓN INFANTIL				
Andalucía	100,0	0,0	0,0	0,0
Aragón (2)	96,7	2,0	1,3	0,0
Asturias, Principado de	100,0	0,0	0,0	0,0
Balears, Illes (2)	0,1	2,0	22,3	75,6
Canarias	100,0	0,0	0,0	0,0
Cantabria	100,0	0,0	0,0	0,0
Castilla y León	100,0	0,0	0,0	0,0
Castilla-La Mancha	100,0	0,0	0,0	0,0
Cataluña (2)	-	-	-	100,0
Comunitat Valenciana (3)	-	6,3	93,5	0,2
Extremadura	100,0	0,0	0,0	0,0
Galicia (4)	0,0	x	100,0	x
Madrid, Comunidad de	100,0	0,0	0,0	0,0
Murcia, Región de	100,0	0,0	0,0	0,0
Navarra, Comunidad Foral de (5)	55,9	15,6	1,3	27,1
País Vasco (5)	-	1,9	15,0	83,0
Rioja, La	100,0	0,0	0,0	0,0
Ceuta	100,0	0,0	0,0	0,0
Melilla	100,0	0,0	0,0	0,0
EDUCACIÓN PRIMARIA				
Andalucía	100,0	0,0	0,0	0,0
Aragón (2)	96,2	2,7	1,1	0,0
Asturias, Principado de	100,0	0,0	0,0	0,0
Balears, Illes (2)	0,0	1,0	26,0	73,0
Canarias	100,0	0,0	0,0	0,0
Cantabria	100,0	0,0	0,0	0,0
Castilla y León	100,0	0,0	0,0	0,0
Castilla-La Mancha	100,0	0,0	0,0	0,0
Cataluña (2)	-	-	-	100,0
Comunitat Valenciana (3)	-	2,7	97,3	0,0
Extremadura	100,0	0,0	0,0	0,0
Galicia (4)	0,0	x	100,0	x
Madrid, Comunidad de	100,0	0,0	0,0	0,0
Murcia, Región de	100,0	0,0	0,0	0,0
Navarra, Comunidad Foral de (5)	54,3	19,1	0,2	26,4
País Vasco (5)	-	3,2	18,5	78,4
Rioja, La	100,0	0,0	0,0	0,0
Ceuta	100,0	0,0	0,0	0,0
Melilla	100,0	0,0	0,0	0,0

(1) No se incluye el alumnado de centros extranjeros.

(2) Catalán como lengua española diferente del castellano. Para Cataluña, datos no estadísticos basados en normativa lingüística de la comunidad.

(3) Valenciano como lengua española diferente del castellano.

(4) Gallego como lengua española diferente del castellano. Datos no estadísticos basados en normativa lingüística de la comunidad.

(5) Euskera como lengua española diferente del castellano.

E1.1. Distribución porcentual del alumnado por modelo lingüístico en que cursa la enseñanza (1)

(conclusión)

	Sólo castellano	Castellano lengua de enseñanza y otra lengua española como materia	Enseñanza bilingüe	Enseñanza en otra lengua española y castellano como materia
EDUCACIÓN SECUNDARIA OBLIGATORIA				
Andalucía	100,0	0,0	0,0	0,0
Aragón (2)	97,4	1,8	0,8	0,0
Asturias, Principado de	100,0	0,0	0,0	0,0
Balears, Illes (2)	-	1,1	29,4	69,5
Canarias	100,0	0,0	0,0	0,0
Cantabria	100,0	0,0	0,0	0,0
Castilla y León	100,0	0,0	0,0	0,0
Castilla-La Mancha	100,0	0,0	0,0	0,0
Cataluña (2)	-	-	-	100,0
Comunitat Valenciana (3)	-	2,7	97,3	0,0
Extremadura	100,0	0,0	0,0	0,0
Galicia (4)	0,0	x	100	x
Madrid, Comunidad de	100,0	0,0	0,0	0,0
Murcia, Región de	100,0	0,0	0,0	0,0
Navarra, Comunidad Foral de (5)	67,4	7,9	0,0	24,7
País Vasco (5)	-	5,9	21,5	72,6
Rioja, La	100,0	0,0	0,0	0,0
Ceuta	100,0	0,0	0,0	0,0
Melilla	100,0	0,0	0,0	0,0
BACHILLERATOS (6)				
Andalucía	100,0	0,0	0,0	0,0
Aragón (2)	99,2	0,6	0,2	0,0
Asturias, Principado de	100,0	0,0	0,0	0,0
Balears, Illes (2)	0,1	2,4	47,3	50,1
Canarias	100,0	0,0	0,0	0,0
Cantabria	100,0	0,0	0,0	0,0
Castilla y León	100,0	0,0	0,0	0,0
Castilla-La Mancha	100,0	0,0	0,0	0,0
Cataluña (2)	0,0	0,0	0,0	100,0
Comunitat Valenciana (3)	0,0	5,8	94,2	0,0
Extremadura	100,0	0,0	0,0	0,0
Galicia (4)	0,0	x	100	x
Madrid, Comunidad de	100,0	0,0	0,0	0,0
Murcia, Región de	100,0	0,0	0,0	0,0
Navarra, Comunidad Foral de (5)	65,8	11,6	0,5	22,1
País Vasco (5)	0,0	7,7	27,9	64,4
Rioja, La	100,0	0,0	0,0	0,0
Ceuta	100,0	0,0	0,0	0,0
Melilla	100,0	0,0	0,0	0,0
FORMACIÓN PROFESIONAL (7)				
Andalucía	100,0	0,0	0,0	0,0
Aragón (2)	100,0	0,0	0,0	0,0
Asturias, Principado de	100,0	0,0	0,0	0,0
Balears, Illes (2)	0,0	0,9	40,4	58,7
Canarias	100,0	0,0	0,0	0,0
Cantabria	100,0	0,0	0,0	0,0
Castilla y León	100,0	0,0	0,0	0,0
Castilla-La Mancha	100,0	0,0	0,0	0,0
Cataluña (2)	0,0	0,0	0,0	100,0
Comunitat Valenciana (3)	0,0	2,2	97,8	0,0
Extremadura	100,0	0,0	0,0	0,0
Galicia (4)	0,0	x	100,0	x
Madrid, Comunidad de	100,0	0,0	0,0	0,0
Murcia, Región de	100,0	0,0	0,0	0,0
Navarra, Comunidad Foral de (5)	90,4	1,0	0,0	8,6
País Vasco (5)	0,0	44,8	16,9	38,3
Rioja, La	100,0	0,0	0,0	0,0
Ceuta	100,0	0,0	0,0	0,0
Melilla	100,0	0,0	0,0	0,0

(1) No se incluye el alumnado de centros extranjeros.

(2) Catalán como lengua española diferente del castellano. Para Cataluña, datos no estadísticos basados en normativa lingüística de la comunidad.

(3) Valenciano como lengua española diferente del castellano.

(4) Gallego como lengua española diferente del castellano. Datos no estadísticos basados en normativa lingüística de la comunidad.

(5) Euskera como lengua española diferente del castellano.

(6) Incluye el alumnado presencial y a distancia.

(7) Incluye el alumnado presencial y a distancia de Ciclos Formativos de FP Básica, Grado Medio y Grado Superior.

E1.2. Distribución porcentual del alumnado de las Illes Balears por modelo lingüístico en que se cursa la enseñanza (1)

	Sólo castellano	Castellano lengua de enseñanza y catalán como materia	Enseñanza bilingüe	Catalán lengua de enseñanza y castellano como materia (2)
TODOS LOS CENTROS				
TOTAL	0,2	1,4	27,7	70,7
E. Infantil	0,1	2,0	22,3	75,6
E. Primaria	0,0	1,0	26,0	73,0
E. Especial	6,7	14,3	35,4	43,6
E. Secundaria Obligatoria	0,0	1,1	29,4	69,5
Bachillerato	0,0	1,2	30,3	68,5
Bachillerato a distancia	0,0	0,0	100,0	0,0
Ciclos Formativos FP Básica	0,0	2,5	14,2	83,2
Ciclos Formativos FP de Grado Medio (3)	1,7	0,4	34,9	62,9
Ciclos Formativos FP de Grado Superior (3)	0,9	1,7	43,1	54,4
Otros Programas Formativos	0,0	39,8	38,6	21,6
CENTROS PÚBLICOS				
TOTAL	0,0	0,1	13,6	86,3
E. Infantil	0,0	0,5	9,7	89,7
E. Primaria	0,0	0,0	7,9	92,1
E. Especial	5,2	2,2	45,0	47,6
E. Secundaria Obligatoria	0,0	0,0	11,7	88,3
Bachillerato	0,0	0,0	14,2	85,8
Bachillerato a distancia	0,0	0,0	100,0	0,0
Ciclos Formativos FP Básica	0,0	1,7	12,8	85,5
Ciclos Formativos FP de Grado Medio (3)	0,0	0,0	31,8	68,2
Ciclos Formativos FP de Grado Superior (3)	0,0	0,0	41,9	58,1
Otros Programas Formativos	0,0	35,8	22,6	41,5
CENTROS PRIVADOS				
TOTAL	0,5	3,8	56,6	39,0
E. Infantil	0,3	4,7	45,3	49,7
E. Primaria	0,0	2,9	59,5	37,6
E. Especial	7,3	19,3	31,4	42,0
E. Secundaria Obligatoria	0,0	3,0	62,0	35,0
Bachillerato	0,0	4,1	68,9	27,0
Bachillerato a distancia	0,0	0,0	0,0	0,0
Ciclos Formativos FP Básica	0,0	6,3	21,2	72,5
Ciclos Formativos FP de Grado Medio (3)	9,9	2,5	50,3	37,3
Ciclos Formativos FP de Grado Superior (3)	5,9	11,6	49,5	33,0
Otros Programas Formativos	0,0	41,5	45,5	13,0

(1) El modelo lingüístico de la enseñanza no universitaria en las Illes Balears tiene como características básicas las siguientes:

- El catalán, como lengua propia de las Illes Balears, es oficial en todos los niveles educativos.
- Los alumnos tienen derecho a recibir la primera enseñanza (E. Infantil y Primer Ciclo de E. Primaria) en su lengua, sea ésta la catalana o la castellana.
- Los alumnos que se incorporan de forma tardía al sistema educativo son objeto de las adaptaciones curriculares necesarias para adaptar la enseñanza de las áreas lingüísticas del currículum a sus conocimientos previos y a su nivel de aprendizaje.
- Los alumnos, cualquiera que sea su lengua habitual al inicio de sus estudios, deben poder usar normal y correctamente el catalán y el castellano al final de la escolarización obligatoria.
- La enseñanza en lengua catalana debe cumplir dos requisitos mínimos: a) la mitad del cómputo horario; y b) en cada nivel, las áreas reglamentariamente fijadas (Ciencias Sociales y de la Naturaleza, básicamente).

(2) Se incluye el alumnado del modelo "sólo catalán".

(3) Incluye la enseñanza presencial y a distancia.

E1.3. Distribución porcentual del alumnado de Cataluña por modelo lingüístico en que cursa la enseñanza (1)

	Sólo castellano	Castellano lengua de enseñanza y catalán como materia	Enseñanza bilingüe	Catalán lengua de enseñanza y castellano como materia
TODOS LOS CENTROS				
TOTAL	0,0	0,0	0,0	100,0
E. Infantil	0,0	0,0	0,0	100,0
E. Primaria	0,0	0,0	0,0	100,0
E. Especial	0,0	0,0	0,0	100,0
E. Secundaria Obligatoria	0,0	0,0	0,0	100,0
Bachillerato	0,0	0,0	0,0	100,0
Bachillerato a distancia	0,0	0,0	0,0	100,0
Ciclos Formativos FP Básica	-	-	-	-
Ciclos Formativos FP de Grado Medio (2)	0,0	0,0	0,0	100,0
Ciclos Formativos FP de Grado Superior (2)	0,0	0,0	0,0	100,0
Otros Programas Formativos	0,0	0,0	0,0	100,0
CENTROS PÚBLICOS				
TOTAL	0,0	0,0	0,0	100,0
E. Infantil	0,0	0,0	0,0	100,0
E. Primaria	0,0	0,0	0,0	100,0
E. Especial	0,0	0,0	0,0	100,0
E. Secundaria Obligatoria	0,0	0,0	0,0	100,0
Bachillerato	0,0	0,0	0,0	100,0
Bachillerato a distancia	0,0	0,0	0,0	100,0
Ciclos Formativos FP Básica	-	-	-	-
Ciclos Formativos FP de Grado Medio (2)	0,0	0,0	0,0	100,0
Ciclos Formativos FP de Grado Superior (2)	0,0	0,0	0,0	100,0
Otros Programas Formativos	0,0	0,0	0,0	100,0
CENTROS PRIVADOS				
TOTAL	0,0	0,0	0,0	100,0
E. Infantil	0,0	0,0	0,0	100,0
E. Primaria	0,0	0,0	0,0	100,0
E. Especial	0,0	0,0	0,0	100,0
E. Secundaria Obligatoria	0,0	0,0	0,0	100,0
Bachillerato	0,0	0,0	0,0	100,0
Bachillerato a distancia	-	-	-	-
Ciclos Formativos FP Básica	0,0	0,0	0,0	0,0
Ciclos Formativos FP de Grado Medio (2)	0,0	0,0	0,0	100,0
Ciclos Formativos FP de Grado Superior (2)	0,0	0,0	0,0	100,0
Otros Programas Formativos	0,0	0,0	0,0	100,0

(1) Datos no estadísticos basados en normativa lingüística de la comunidad:

- El catalán, como lengua propia de Cataluña, se utiliza normalmente como lengua vehicular y de aprendizaje en la enseñanza no universitaria.
- Los alumnos tienen derecho a recibir la primera enseñanza en su lengua habitual, ya sea catalán o castellano.
- La enseñanza del catalán y del castellano debe tener garantizada una presencia adecuada en los planes de estudio, de forma que todos los niños han de poder utilizar correctamente las dos lenguas al final de la educación obligatoria.
- En la enseñanza postobligatoria se ha de fomentar el perfeccionamiento del conocimiento y uso de las dos lenguas.
- El alumnado que se incorpore tardíamente al sistema educativo de Cataluña debe recibir un apoyo especial y adicional de enseñanza del catalán.

(2) Incluye la enseñanza presencial y a distancia.

E1.4. Distribución porcentual del alumnado de la Comunitat Valenciana por modelo lingüístico en que cursa la enseñanza (1)

	Sólo castellano	Castellano lengua de enseñanza y valenciano como materia	Enseñanza bilingüe	Valenciano lengua de enseñanza y castellano como materia
TODOS LOS CENTROS				
TOTAL	0,0	4,1	95,8	0,0
E. Infantil	0,0	6,3	93,5	0,2
E. Primaria	0,0	2,7	97,3	0,0
E. Especial	0,0	0,2	99,8	0,0
E. Secundaria Obligatoria	0,0	2,7	97,3	0,0
Bachillerato	0,0	3,6	96,4	0,0
Bachillerato a distancia	0,0	0,0	100,0	0,0
Ciclos Formativos FP Básica	0,0	0,0	100,0	0,0
Ciclos Formativos FP de Grado Medio (2)	0,0	6,2	93,8	0,0
Ciclos Formativos FP de Grado Superior (2)	0,0	10,7	89,3	0,0
Otros Programas Formativos	0,0	0,0	100,0	0,0
CENTROS PÚBLICOS				
TOTAL	0,0	1,1	98,9	0,0
E. Infantil	0,0	6,1	93,8	0,1
E. Primaria	0,0	0,0	100,0	0,0
E. Especial	0,0	0,0	100,0	0,0
E. Secundaria Obligatoria	0,0	0,0	100,0	0,0
Bachillerato	0,0	0,0	100,0	0,0
Bachillerato a distancia	0,0	0,0	100,0	0,0
Ciclos Formativos FP Básica	0,0	0,0	100,0	0,0
Ciclos Formativos FP de Grado Medio (2)	0,0	0,0	100,0	0,0
Ciclos Formativos FP de Grado Superior (2)	0,0	0,0	100,0	0,0
Otros Programas Formativos	0,0	0,0	100,0	0,0
CENTROS PRIVADOS				
TOTAL	0,0	10,9	89,0	0,1
E. Infantil	0,0	6,7	92,9	0,4
E. Primaria	0,0	8,9	91,1	0,0
E. Especial	0,0	1,2	98,8	0,0
E. Secundaria Obligatoria	0,0	8,5	91,5	0,0
Bachillerato	0,0	14,0	86,0	0,0
Bachillerato a distancia	0,0	0,0	0,0	0,0
Ciclos Formativos FP Básica	0,0	0,0	100,0	0,0
Ciclos Formativos FP de Grado Medio (2)	0,0	22,0	78,0	0,0
Ciclos Formativos FP de Grado Superior (2)	0,0	43,4	56,6	0,0
Otros Programas Formativos	0,0	0,0	0,0	0,0

(1) El modelo lingüístico de la enseñanza no universitaria en la Comunitat Valenciana es el siguiente:

En la zona castellano-hablante, el valenciano se imparte como materia y la lengua de enseñanza habitual es el castellano (segunda columna).

En la zona valenciano-hablante, existen varios programas:

- El Programa de incorporación progresiva, en el que se imparte el valenciano como materia y se incorporan progresivamente otras materias en esta lengua (tercera columna).
- El Programa de Enseñanza en Valenciano y el Programa de Inmersión Lingüística (cuarta columna). En el primero, la lengua de enseñanza es el valenciano, y el castellano (Lengua y Literatura) se imparte como materia; el segundo es similar al anterior pero con mayor énfasis en la enseñanza del valenciano en los primeros años de escolarización.

(2) Incluye la enseñanza presencial y a distancia.

E1.5. Distribución porcentual del alumnado de Galicia por modelo lingüístico en que cursa la enseñanza (1)

	Sólo castellano	Castellano lengua de enseñanza y gallego como materia	Enseñanza bilingüe	Gallego lengua de enseñanza y castellano como materia
TODOS LOS CENTROS				
TOTAL	0,0	x	100,0	x
E. Infantil	0,0	x	100,0	x
E. Primaria	0,0	x	100,0	x
E. Especial	0,0	x	100,0	x
E. Secundaria Obligatoria	0,0	x	100,0	x
Bachillerato	0,0	x	100,0	x
Bachillerato a distancia	0,0	x	100,0	x
Ciclos Formativos FP Básica	0,0	x	100,0	x
Ciclos Formativos FP de Grado Medio (2)	0,0	x	100,0	x
Ciclos Formativos FP de Grado Superior (2)	0,0	x	100,0	x
Otros Programas Formativos	0,0	x	100,0	x
CENTROS PÚBLICOS				
TOTAL	0,0	x	100,0	x
E. Infantil	0,0	x	100,0	x
E. Primaria	0,0	x	100,0	x
E. Especial	0,0	x	100,0	x
E. Secundaria Obligatoria	0,0	x	100,0	x
Bachillerato	0,0	x	100,0	x
Bachillerato a distancia	0,0	x	100,0	x
Ciclos Formativos FP Básica	0,0	x	100,0	x
Ciclos Formativos FP de Grado Medio (2)	0,0	x	100,0	x
Ciclos Formativos FP de Grado Superior (2)	0,0	x	100,0	x
Otros Programas Formativos	0,0	x	100,0	x
CENTROS PRIVADOS				
TOTAL	0,0	x	100,0	x
E. Infantil	0,0	x	100,0	x
E. Primaria	0,0	x	100,0	x
E. Especial	0,0	x	100,0	x
E. Secundaria Obligatoria	0,0	x	100,0	x
Bachillerato	0,0	x	100,0	x
Bachillerato a distancia	-	-	-	-
Ciclos Formativos FP Básica	0,0	x	100,0	x
Ciclos Formativos FP de Grado Medio (2)	0,0	x	100,0	x
Ciclos Formativos FP de Grado Superior (2)	0,0	x	100,0	x
Otros Programas Formativos	0,0	x	100,0	x

(1) Los datos de la estadística de esta comunidad no recogen el modelo lingüístico pero, de acuerdo con el Decreto 124/2007 del 20 de junio, por el que se regula el uso y la promoción del gallego en el sistema educativo, el modelo lingüístico en la comunidad de Galicia es bilingüe.

(2) Incluye la enseñanza presencial y a distancia.

E1.6. Distribución porcentual del alumnado de la Comunidad Foral de Navarra por modelo lingüístico en que cursa la enseñanza (1)

	Sólo castellano (Modelo G)	Castellano lengua de enseñanza y euskera como materia (Modelo A)	Enseñanza bilingüe (Modelo B)	Euskera lengua de enseñanza y castellano como materia (Modelo D)
TODOS LOS CENTROS				
TOTAL	63,5	12,3	0,3	23,8
E. Infantil	55,9	15,6	1,3	27,1
E. Primaria	54,3	19,1	0,2	26,4
E. Especial	-	-	-	-
E. Secundaria Obligatoria	67,4	7,9	0,0	24,7
Bachillerato	71,5	3,7	0,0	24,9
Bachillerato a distancia	100,0	0,0	0,0	0,0
Ciclos Formativos FP Básica	95,9	0,0	0,0	4,1
Ciclos Formativos FP de Grado Medio (2)	91,7	0,0	0,0	8,3
Ciclos Formativos FP de Grado Superior (2)	95,0	0,0	0,0	5,0
Otros Programas Formativos	0,0	0,0	0,0	0,0
CENTROS PÚBLICOS				
TOTAL	57,9	13,4	0,4	28,4
E. Infantil	49,0	17,5	1,7	31,7
E. Primaria	47,9	21,2	0,0	31,0
E. Especial	-	-	-	-
E. Secundaria Obligatoria	61,9	7,6	0,0	30,4
Bachillerato	61,8	3,6	0,0	34,6
Bachillerato a distancia	100,0	0,0	0,0	0,0
Ciclos Formativos FP Básica	93,4	0,0	0,0	6,6
Ciclos Formativos FP de Grado Medio (2)	89,6	0,0	0,0	10,4
Ciclos Formativos FP de Grado Superior (2)	93,6	0,0	0,0	6,4
Otros Programas Formativos	0,0	0,0	0,0	0,0
CENTROS PRIVADOS				
TOTAL	74,5	10,3	0,3	14,9
E. Infantil	70,7	11,6	0,5	17,2
E. Primaria	66,9	14,9	0,7	17,5
E. Especial	-	-	-	-
E. Secundaria Obligatoria	76,2	8,3	0,0	15,5
Bachillerato	86,6	3,8	0,0	9,6
Bachillerato a distancia	0,0	0,0	0,0	0,0
Ciclos Formativos FP Básica	100,0	0,0	0,0	0,0
Ciclos Formativos FP de Grado Medio (2)	100,0	0,0	0,0	0,0
Ciclos Formativos FP de Grado Superior (2)	100,0	0,0	0,0	0,0
Otros Programas Formativos	0,0	0,0	0,0	0,0

(1) Los modelos lingüísticos existentes en esta comunidad autónoma son los siguientes:

- Modelo G: enseñanza en castellano.
- Modelo A: enseñanza en castellano. Incorpora el estudio de la lengua vasca como materia.
- Modelo B: enseñanza bilingüe. Imparte varias materias en lengua vasca y varias en lengua castellana.
- Modelo D: enseñanza en lengua vasca. Incluye la materia de Lengua Castellana y Literatura.

(2) Incluye la enseñanza presencial y a distancia.

E1.7. Distribución porcentual del alumnado del País Vasco por modelo lingüístico en que cursa la enseñanza (1)

	Sólo castellano (Modelo X)	Castellano lengua de enseñanza y euskera como materia (Modelo A)	Enseñanza bilingüe (Modelo B)	Euskera lengua de enseñanza y castellano como materia (Modelo D)
TODOS LOS CENTROS				
TOTAL	0	12,4	17,6	70,0
E. Infantil	0,0	1,9	15,0	83,0
E. Primaria	0,0	3,2	18,5	78,4
E. Especial	0,0	47,3	11,2	41,5
E. Secundaria Obligatoria	0,0	5,9	21,5	72,6
Bachillerato	0,0	24,9	6,4	68,7
Bachillerato a distancia	0,0	100,0	0,0	0,0
Ciclos Formativos FP Básica	0,0	90,9	7,5	1,6
Ciclos Formativos FP de Grado Medio (2)	0,0	51,8	25,1	23,1
Ciclos Formativos FP de Grado Superior (2)	0,0	54,6	19,1	26,3
Otros Programas Formativos	0,0	0,0	0,0	0,0
CENTROS PÚBLICOS				
TOTAL	0,0	9,3	5,3	85,4
E. Infantil	0,0	0,8	1,5	97,7
E. Primaria	0,0	1,4	3,3	95,4
E. Especial	0,0	24,9	4,8	70,2
E. Secundaria Obligatoria	0,0	3,0	4,1	92,9
Bachillerato	0,0	11,3	1,5	87,2
Bachillerato a distancia	0,0	100,0	0,0	0,0
Ciclos Formativos FP Básica	0,0	91,4	6,9	1,7
Ciclos Formativos FP de Grado Medio (2)	0,0	44,5	26,3	29,2
Ciclos Formativos FP de Grado Superior (2)	0,0	49,1	18,1	32,8
Otros Programas Formativos	0,0	0,0	0,0	0,0
CENTROS PRIVADOS				
TOTAL	0,0	15,8	30,6	53,6
E. Infantil	0,0	3,2	30,6	66,2
E. Primaria	0,0	5,2	35,1	59,8
E. Especial	0,0	73,0	18,4	8,6
E. Secundaria Obligatoria	0,0	8,5	37,1	54,4
Bachillerato	0,0	37,5	10,9	51,6
Bachillerato a distancia	0,0	0,0	0,0	0,0
Ciclos Formativos FP Básica	0,0	90,8	7,7	1,5
Ciclos Formativos FP de Grado Medio (2)	0,0	64,2	23,2	12,6
Ciclos Formativos FP de Grado Superior (2)	0,0	62,1	20,5	17,4
Otros Programas Formativos	0,0	0,0	0,0	0,0

(1) Los modelos lingüísticos existentes en esta comunidad autónoma son los siguientes:

- Modelo X: Se recoge bajo esta denominación el alumnado que actualmente no estudia euskera.
- Modelo A: Todas las materias, excepto la Lengua y Literatura Vasca y los idiomas modernos, se imparten básicamente en castellano.
- Modelo B: Tanto la lengua castellana como el euskera se utilizarán para impartir las otras materias.
- Modelo D: Todas las materias, excepto la Lengua Castellana y Literatura y los idiomas modernos, se imparten básicamente en euskera.

(2) Incluye la enseñanza presencial y a distancia.

E1.8. Distribución porcentual del alumnado de E. Primaria y E.S.O. según modelo lingüístico

Illes Balears

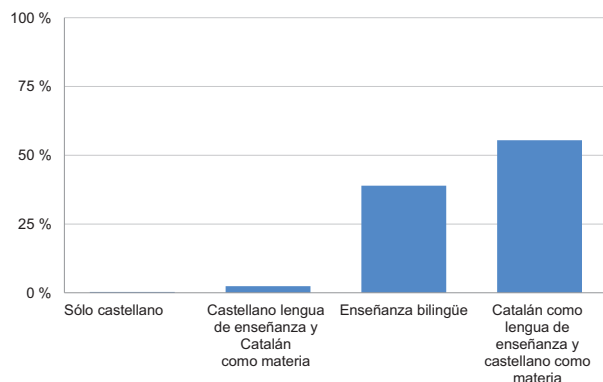

Cataluña (1)

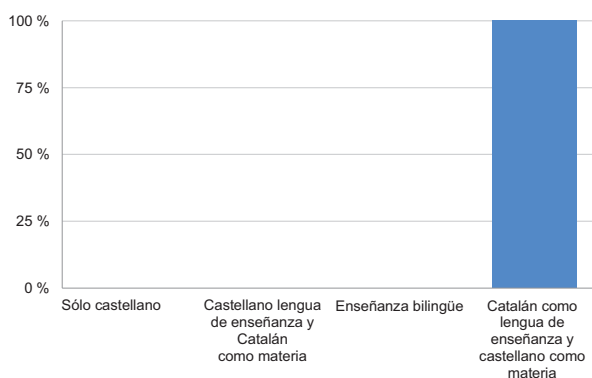

Comunitat Valenciana

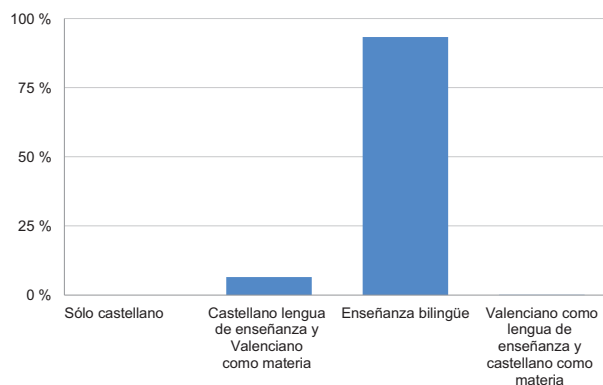

Galicia (1)

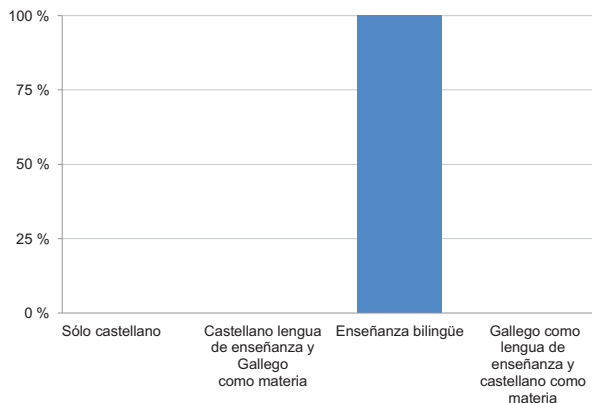

Comunidad Foral de Navarra

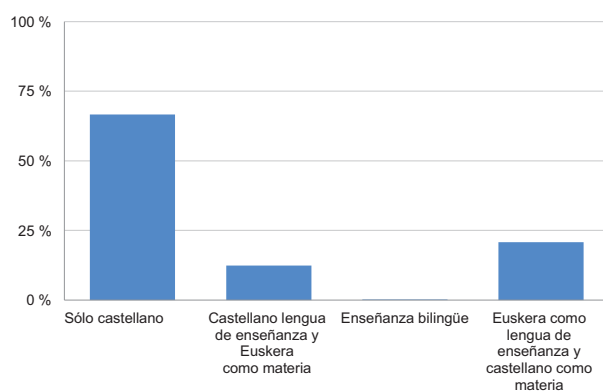

País Vasco

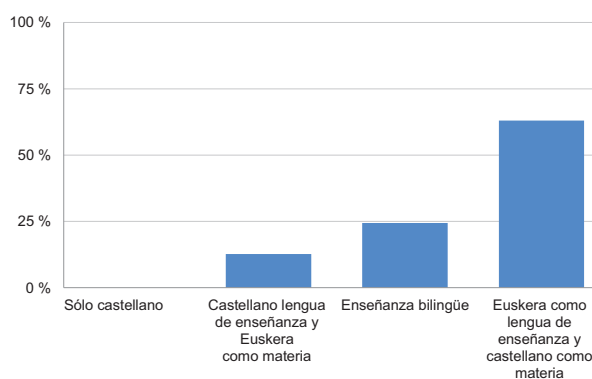

(1) Datos no estadísticos basados en normativa lingüística de la comunidad.

E2. LA ENSEÑANZA DE LENGUAS EXTRANJERAS

E2.0. Contenido, notas explicativas y fuentes de información

La información estadística sobre el estudio de lenguas extranjeras que se presenta en este capítulo se refiere fundamentalmente a las enseñanzas de Régimen General, aunque en la tabla E2.1 también figuran los datos de las enseñanzas de las Escuelas Oficiales de Idiomas.

Se presenta la siguiente información:

- En las tablas E2.1 y E2.2 se ofrece un resumen del alumnado que estudia lenguas extranjeras y su relación respecto al total de alumnado de la enseñanza considerada.
- En la tabla E2.3 se muestra el alumnado que estudia una primera lengua extranjera.
- En la tabla E2.4 se presenta el alumnado que estudia una segunda lengua extranjera.
- En todas las tablas aparece la información desagregada por las siguientes lenguas extranjeras: inglés, francés, alemán (sólo en E2.1 y E2.2) y *otras lenguas*.

Se facilitan las siguientes precisiones técnicas sobre los datos estadísticos de este capítulo:

- Los datos estadísticos de este capítulo no incluyen el alumnado que cursa lenguas extranjeras dentro de las enseñanzas extraescolares.
- En la tabla E2.1, tanto en los datos brutos como en el *porcentaje de alumnado que cursa una lengua extranjera respecto al total de alumnado*, sólo se tienen en cuenta las enseñanzas que aparecen de forma explícita (por lo tanto, no se incluye información de Educación Especial, Otros programas formativos, Bachillerato a distancia ni Ciclos Formativos a distancia).
- En la tabla E2.2 se han considerado las mismas enseñanzas de Régimen General que en la tabla E2.1, pero no se presenta información de las enseñanzas de Escuelas Oficiales de Idiomas.

Fuentes de información:

- *Estadística de las Enseñanzas no universitarias*. Curso 2021-2022. Subdirección General de Estadística y Estudios del Ministerio de Educación, Formación Profesional y Deportes.

E2.1. Alumnado que cursa lenguas extranjeras por enseñanza

	LENGUAS OBLIGATORIAS Y OPTATIVAS				% RESPECTO AL TOTAL DE ALUMNADO MATRICULADO EN CADA ENSEÑANZA			
	Inglés	Francés	Alemán	Otras lenguas	Inglés	Francés	Alemán	Otras lenguas
TODOS LOS CENTROS								
TOTAL	6.990.249	1.310.428	166.322	82.999	89,0	16,7	2,1	1,1
ENSEÑANZAS DE RÉGIMEN GENERAL	6.782.993	1.267.979	140.897	31.821	90,1	16,8	1,9	0,4
E. Infantil (1)	1.013.621	6.753	3.202	1.229	85,1	0,5	0,3	0,1
E. Primaria	2.783.463	385.617	33.249	8.560	99,7	13,8	1,2	0,3
Educación Secundaria Obligatoria	2.025.038	730.927	89.927	17.533	99,6	35,9	4,4	0,9
Bachillerato (2)	636.903	135.175	13.361	4.489	96,3	20,4	2,0	0,7
Ciclos Formativos FP Básica	70.844	0	0	0	94,1	0,0	0,0	0,0
Ciclos Formativos de Grado Medio (2)	107.156	748	200	0	29,1	0,2	0,1	0,0
Ciclos Formativos de Grado Superior (2)	145.968	8.759	958	10	35,7	2,1	0,2	0,0
ENSEÑANZAS DE RÉGIMEN ESPECIAL	207.256	42.449	25.425	51.178	63,5	13,0	7,8	15,7
Enseñanzas de Idiomas (3)	207.256	42.449	25.425	51.178	63,5	13,0	7,8	15,7
CENTROS PÚBLICOS								
TOTAL	4.798.854	861.078	78.084	68.441	87,9	15,8	1,4	1,3
ENSEÑANZAS DE RÉGIMEN GENERAL	4.591.598	818.629	52.659	17.263	89,4	15,9	1,0	0,3
E. Infantil (1)	664.780	3.002	963	34	82,5	0,4	0,1	0,0
E. Primaria	1.886.545	256.564	7.802	2.255	99,7	13,6	0,4	0,1
Educación Secundaria Obligatoria	1.351.166	451.005	37.278	11.572	99,6	33,3	2,7	0,9
Bachillerato (2)	456.801	100.519	5.691	3.400	96,2	21,2	1,2	0,7
Ciclos Formativos FP Básica	53.815	0	0	0	94,4	0,0	0,0	0,0
Ciclos Formativos de Grado Medio (2)	74.701	645	183	0	28,4	0,2	0,1	0,0
Ciclos Formativos de Grado Superior (2)	103.790	6.894	742	2	36,2	2,4	0,3	0,0
ENSEÑANZAS DE RÉGIMEN ESPECIAL	207.256	42.449	25.425	51.178	63,5	13,0	7,8	15,7
Enseñanzas de Idiomas (3)	207.256	42.449	25.425	51.178	63,5	13,0	7,8	15,7
CENTROS PRIVADOS								
TOTAL	2.191.395	449.350	88.238	14.558	91,5	18,8	3,7	0,6
ENSEÑANZAS DE RÉGIMEN GENERAL	2.191.395	449.350	88.238	14.558	91,5	18,8	3,7	0,6
E. Infantil (1)	348.841	3.751	2.239	1.195	91,5	1,0	0,6	0,3
E. Primaria	896.918	129.053	25.447	6.305	99,6	14,3	2,8	0,7
Educación Secundaria Obligatoria	673.872	279.922	52.649	5.961	99,4	41,3	7,8	0,9
Bachillerato (2)	180.102	34.656	7.670	1.089	96,3	18,5	4,1	0,6
Ciclos Formativos FP Básica	17.029	0	0	0	93,3	0,0	0,0	0,0
Ciclos Formativos de Grado Medio (2)	32.455	103	17	0	31,0	0,1	0,0	0,0
Ciclos Formativos de Grado Superior (2)	42.178	1.865	216	8	34,7	1,5	0,2	0,0

(1) Para el cálculo del porcentaje sólo se ha tenido en cuenta el alumnado de segundo ciclo de E. Infantil, aunque puede existir alumnado de primer ciclo (0 a 2 años) que curse alguna lengua extranjera.

(2) No se incluye para estas enseñanzas el alumnado de la modalidad a distancia.

(3) Se incluye el alumnado de matrícula presencial y a distancia (That's English).

E2.2. Alumnado que cursa lenguas extranjeras en enseñanzas de Régimen General

(continúa)

	LENGUAS OBLIGATORIAS Y OPTATIVAS				% RESPECTO AL TOTAL DE ALUMNADO MATRICULADO			
	Inglés	Francés	Alemán	Otras lenguas	Inglés	Francés	Alemán	Otras lenguas
TODAS LAS ENSEÑANZAS								
TOTAL	6.782.993	1.267.979	140.897	31.821	90,1	16,8	1,9	0,4
Andalucía	1.249.822	495.571	15.976	1.622	86,0	34,1	1,1	0,1
Aragón	176.751	47.899	3.176	55	92,0	24,9	1,7	0,0
Asturias, Principado de	110.161	19.363	1.725	182	87,5	15,4	1,4	0,1
Balears, Illes	163.217	5.526	13.966	179	90,1	3,0	7,7	0,1
Canarias	287.182	85.327	29.589	987	93,2	27,7	9,6	0,3
Cantabria	77.111	17.690	955	0	89,9	20,6	1,1	0,0
Castilla y León	289.865	52.585	3.602	516	90,3	16,4	1,1	0,2
Castilla-La Mancha	317.312	44.199	705	1.186	94,4	13,1	0,2	0,4
Cataluña	1.043.790	102.201	24.632	5.871	84,2	8,2	2,0	0,5
Comunitat Valenciana	800.382	56.165	10.086	2.046	95,9	6,7	1,2	0,2
Extremadura	150.025	24.439	452	12.507	94,0	15,3	0,3	7,8
Galicia	324.709	66.810	2.137	3.109	89,0	18,3	0,6	0,9
Madrid, Comunidad de	1.032.528	138.510	25.356	3.241	93,2	12,5	2,3	0,3
Murcia, Región de	271.491	66.178	1.886	132	95,8	23,3	0,7	0,0
Navarra, Comunidad Foral de	101.806	19.297	2.078	0	93,3	17,7	1,9	0,0
País Vasco	305.218	16.249	4.170	188	89,7	4,8	1,2	0,1
Rioja, La	47.278	4.871	102	0	92,9	9,6	0,2	0,0
Ceuta	16.409	2.134	0	0	92,0	12,0	0,0	0,0
Melilla	17.936	2.965	304	0	92,8	15,3	1,6	0,0
E. INFANTIL (1)								
TOTAL	1.013.621	6.753	3.202	1.229	85,1	0,5	0,3	0,1
Andalucía	165.753	2.458	879	0	73,1	1,1	0,4	0,0
Aragón	28.272	426	130	37	86,6	1,3	0,4	0,1
Asturias, Principado de	13.580	0	0	2	72,7	0,0	0,0	0,0
Balears, Illes	26.796	195	115	0	86,8	0,6	0,4	0,0
Canarias	44.431	19	437	19	95,8	0,0	0,9	0,0
Cantabria	12.725	0	0	0	99,8	0,0	0,0	0,0
Castilla y León	48.709	61	0	0	99,9	0,1	0,0	0,0
Castilla-La Mancha	53.622	122	0	0	99,8	0,2	0,0	0,0
Cataluña	124.688	1.877	766	904	60,8	0,7	0,4	0,5
Comunitat Valenciana	118.506	22	0	6	94,1	0,0	0,0	0,0
Extremadura	25.486	0	0	0	100,0	0,0	0,0	0,0
Galicia	55.663	0	0	0	100,0	0,0	0,0	0,0
Madrid, Comunidad de	177.205	1.145	447	261	99,0	0,6	0,2	0,1
Murcia, Región de	46.306	70	0	0	99,8	0,2	0,0	0,0
Navarra, Comunidad Foral de	16.774	100	112	0	93,9	0,6	0,6	0,0
País Vasco	41.155	258	316	0	78,9	0,3	0,6	0,0
Rioja, La	7.891	0	0	0	100,0	0,0	0,0	0,0
Ceuta	2.770	0	0	0	98,5	0,0	0,0	0,0
Melilla	3.289	0	0	0	99,3	0,0	0,0	0,0
E. PRIMARIA								
TOTAL	2.783.463	385.617	33.249	8.560	99,7	13,8	1,2	0,3
Andalucía	525.876	211.347	5.704	77	99,3	39,9	1,1	0,0
Aragón	76.599	19.689	1.484	0	99,9	25,7	1,9	0,0
Asturias, Principado de	45.329	691	42	0	100,0	1,5	0,1	0,0
Balears, Illes	69.880	647	931	92	100,0	0,9	1,3	0,1
Canarias	108.426	32.320	7.754	347	99,9	29,8	7,1	0,3
Cantabria	31.231	5.778	278	0	100,0	18,5	0,9	0,0
Castilla y León	118.410	13.333	800	184	100,0	11,3	0,7	0,2
Castilla-La Mancha	126.312	9.344	0	149	100,0	7,4	0,0	0,1
Cataluña	467.956	22.603	4.644	2.833	100,0	4,9	1,0	0,6
Comunitat Valenciana	301.415	3.503	1.868	588	99,2	1,2	0,6	0,2
Extremadura	58.871	5.744	85	3.213	100,0	9,8	0,1	5,5
Galicia	130.898	50	0	0	100,0	0,0	0,0	0,0
Madrid, Comunidad de	413.692	20.672	7.562	1.077	99,1	5,0	1,8	0,3
Murcia, Región de	106.931	32.711	454	0	99,8	30,5	0,4	0,0
Navarra, Comunidad Foral de	42.436	5.991	735	0	99,9	14,1	1,7	0,0
País Vasco	125.203	822	908	0	99,5	0,7	0,7	0,0
Rioja, La	19.221	10	0	0	100,0	0,1	0,0	0,0
Ceuta	6.904	0	0	0	100,0	0,0	0,0	0,0
Melilla	7.873	362	0	0	100,0	4,6	0,0	0,0

(1) Para el cálculo del porcentaje sólo se ha tenido en cuenta el alumnado de segundo ciclo de E. Infantil, aunque puede existir alumnado de primer ciclo (0 a 2 años) que curse alguna lengua extranjera.

E2.2. Alumnado que cursa lenguas extranjeras en enseñanzas de Régimen General

(conclusión)

	LENGUAS OBLIGATORIAS Y OPTATIVAS				% RESPECTO AL TOTAL DE ALUMNADO MATRICULADO			
	Inglés	Francés	Alemán	Otras lenguas	Inglés	Francés	Alemán	Otras lenguas
EDUCACIÓN SECUNDARIA OBLIGATORIA								
TOTAL	2.025.038	730.927	89.927	17.533	99,6	35,9	4,4	0,9
Andalucía	405.482	205.650	6.725	904	99,7	50,6	1,7	0,2
Aragón	42.718	25.045	1.394	18	99,9	58,6	3,3	0,0
Asturias, Principado de	34.704	16.563	1.437	123	99,8	47,6	4,1	0,4
Balears, Illes	49.441	3.827	11.638	85	100,0	7,7	23,5	0,2
Canarias	87.621	48.942	18.601	483	100,0	55,9	21,2	0,6
Cantabria	23.350	10.674	583	0	100,0	45,7	2,5	0,0
Castilla y León	84.802	35.067	2.450	316	99,8	41,3	2,9	0,4
Castilla-La Mancha	91.411	30.741	590	445	99,8	33,6	0,6	0,5
Cataluña	335.267	70.223	17.615	1.732	98,6	20,7	5,2	0,5
Comunitat Valenciana	223.509	42.974	6.985	1.185	99,3	19,1	3,1	0,5
Extremadura	43.229	17.083	361	8.513	99,9	39,5	0,8	19,7
Galicia	94.545	60.188	1.778	2.226	99,8	63,6	1,9	2,4
Madrid, Comunidad de	293.742	101.703	14.620	1.243	99,7	34,5	5,0	0,4
Murcia, Región de	76.508	29.241	1.329	72	99,9	38,2	1,7	0,1
Navarra, Comunidad Foral de	28.872	11.261	984	0	100,0	39,0	3,4	0,0
País Vasco	86.986	13.315	2.450	188	99,9	15,3	2,8	0,2
Rioja, La	13.285	4.077	83	0	100,0	30,7	0,6	0,0
Ceuta	4.744	1.927	0	0	100,0	40,6	0,0	0,0
Melilla	4.822	2.426	304	0	100,0	50,3	6,3	0,0
BACHILLERATO (1)								
TOTAL	636.903	135.175	13.361	4.489	96,3	20,4	2,0	0,7
Andalucía	121.052	74.523	2.668	641	96,9	59,6	2,1	0,5
Aragón	16.280	2.395	168	0	95,5	14,0	1,0	0,0
Asturias, Principado de	11.757	1.964	246	57	94,6	15,8	2,0	0,5
Balears, Illes	13.045	633	1.282	2	97,7	4,7	9,6	0,0
Canarias	31.804	3.818	1.912	138	97,5	11,7	5,9	0,4
Cantabria	7.796	1.079	94	0	97,7	13,5	1,2	0,0
Castilla y León	29.636	3.603	340	16	96,3	11,7	1,1	0,1
Castilla-La Mancha	28.913	3.691	115	592	99,1	12,6	0,4	2,0
Cataluña	94.394	5.975	1.607	402	93,2	5,9	1,6	0,4
Comunitat Valenciana	63.355	8.751	1.233	267	97,6	13,5	1,9	0,4
Extremadura	14.244	1.470	6	781	96,6	10,0	0,0	5,3
Galicia	33.168	5.999	345	882	96,3	17,4	1,0	2,6
Madrid, Comunidad de	100.180	12.922	2.480	651	95,2	12,3	2,4	0,6
Murcia, Región de	23.682	3.971	103	60	96,0	16,1	0,4	0,2
Navarra, Comunidad Foral de	9.046	1.771	247	0	99,3	19,4	2,7	0,0
País Vasco	31.976	1.538	496	0	99,6	4,8	1,5	0,0
Rioja, La	3.843	712	19	0	98,0	18,1	0,5	0,0
Ceuta	1.328	193	0	0	95,5	13,9	0,0	0,0
Melilla	1.404	167	0	0	97,4	11,6	0,0	0,0
CICLOS FORMATIVOS DE FORMACIÓN PROFESIONAL (1)								
TOTAL	323.968	9.507	1.158	10	38,0	1,1	0,1	0,0
Andalucía	31.659	1.593	0	0	19,6	1,0	0,0	0,0
Aragón	12.882	344	0	0	55,9	1,5	0,0	0,0
Asturias, Principado de	4.791	145	0	0	32,7	1,0	0,0	0,0
Balears, Illes	4.055	224	0	0	23,0	1,3	0,0	0,0
Canarias	14.900	228	885	0	45,1	0,7	2,7	0,0
Cantabria	2.009	159	0	0	19,1	1,5	0,0	0,0
Castilla y León	8.308	521	12	0	21,9	1,4	0,0	0,0
Castilla-La Mancha	17.054	301	0	0	48,1	0,8	0,0	0,0
Cataluña	21.485	1.523	0	0	16,3	1,2	0,0	0,0
Comunitat Valenciana	93.597	915	0	0	81,7	0,8	0,0	0,0
Extremadura	8.195	142	0	0	47,4	0,8	0,0	0,0
Galicia	10.435	573	14	1	21,3	1,2	0,0	0,0
Madrid, Comunidad de	47.709	2.068	247	9	43,0	1,9	0,2	0,0
Murcia, Región de	18.064	185	0	0	62,9	0,6	0,0	0,0
Navarra, Comunidad Foral de	4.678	174	0	0	43,4	1,6	0,0	0,0
País Vasco	19.898	316	0	0	45,9	0,7	0,0	0,0
Rioja, La	3.038	72	0	0	46,2	1,1	0,0	0,0
Ceuta	663	14	0	0	28,7	0,6	0,0	0,0
Melilla	548	10	0	0	29,1	0,5	0,0	0,0

(1) No se incluye para estas enseñanzas el alumnado del régimen de enseñanza a distancia.

E2.3. Porcentaje de alumnado que cursa una primera lengua extranjera

(continúa)

	TODOS LOS CENTROS				CENTROS PÚBLICOS				CENTROS PRIVADOS			
	TOTAL	Inglés	Francés	Otras lenguas	TOTAL	Inglés	Francés	Otras lenguas	TOTAL	Inglés	Francés	Otras lenguas
E. INFANTIL (1)												
TOTAL	85,9	85,1	0,5	0,3	82,9	82,4	0,4	0,1	92,3	90,8	0,8	0,7
Andalucía	74,6	73,1	1,1	0,4	72,9	71,1	1,3	0,4	80,1	79,4	0,4	0,3
Aragón	88,4	86,6	1,3	0,5	85,4	84,1	1,2	0,1	95,6	92,5	1,6	1,4
Asturias, Principado de	72,7	72,7	0,0	0,0	70,6	70,6	0,0	0,0	77,4	77,4	0,0	0,0
Balears, Illes	87,8	86,8	0,6	0,4	85,3	84,7	0,0	0,6	92,1	90,4	1,7	0,0
Canarias	96,9	95,8	0,0	1,0	99,6	99,6	0,0	0,0	89,4	85,6	0,2	3,7
Cantabria	99,8	99,8	0,0	0,0	100,0	100,0	0,0	0,0	99,5	99,5	0,0	0,0
Castilla y León	100,0	99,9	0,1	0,0	100,0	100,0	0,0	0,0	100,0	99,6	0,4	0,0
Castilla-La Mancha	100,0	99,8	0,2	0,0	100,0	99,7	0,3	0,0	100,0	100,0	0,0	0,0
Cataluña	61,9	60,8	0,7	0,4	49,8	49,6	0,1	0,0	87,9	84,7	1,8	1,4
Comunitat Valenciana	94,1	94,1	0,0	0,0	96,5	96,5	0,0	0,0	89,5	89,4	0,0	0,0
Extremadura	100,0	100,0	0,0	0,0	100,0	100,0	0,0	0,0	99,9	99,9	0,0	0,0
Galicia	100,0	100,0	0,0	0,0	100,0	100,0	0,0	0,0	100,0	100,0	0,0	0,0
Madrid, Comunidad de	100,0	99,0	0,6	0,4	100,0	100,0	0,0	0,0	100,0	97,7	1,4	0,9
Murcia, Región de	100,0	99,8	0,2	0,0	100,0	100,0	0,0	0,0	100,0	99,5	0,5	0,0
Navarra, Comunidad Foral de	95,1	93,9	0,6	0,6	96,6	94,8	0,9	1,0	92,5	92,5	0,0	0,0
País Vasco	79,9	78,9	0,3	0,6	69,5	69,5	0,0	0,0	91,4	89,4	0,7	1,3
Rioja, La	100,0	100,0	0,0	0,0	100,0	100,0	0,0	0,0	100,0	100,0	0,0	0,0
Ceuta	98,5	98,5	0,0	0,0	98,0	98,0	0,0	0,0	100,0	100,0	0,0	0,0
Melilla	99,3	99,3	0,0	0,0	99,1	99,1	0,0	0,0	100,0	100,0	0,0	0,0
EDUCACIÓN PRIMARIA												
TOTAL	100,0	98,9	0,7	0,4	100,0	99,5	0,4	0,1	100,0	97,9	1,2	0,9
Andalucía	100,0	98,4	1,2	0,4	100,0	98,2	1,4	0,4	100,0	99,3	0,5	0,2
Aragón	100,0	98,6	1,0	0,3	100,0	99,4	0,6	0,0	100,0	96,8	2,1	1,1
Asturias, Principado de	100,0	100,0	0,0	0,0	100,0	100,0	0,0	0,0	100,0	100,0	0,0	0,0
Balears, Illes	100,0	99,2	0,6	0,2	100,0	100,0	0,0	0,0	100,0	97,7	1,6	0,6
Canarias	100,0	98,9	0,2	1,0	100,0	100,0	0,0	0,0	100,0	95,6	0,6	3,8
Cantabria	100,0	100,0	0,0	0,0	100,0	100,0	0,0	0,0	100,0	100,0	0,0	0,0
Castilla y León	100,0	100,0	0,0	0,0	100,0	100,0	0,0	0,0	100,0	100,0	0,0	0,0
Castilla-La Mancha	100,0	100,0	0,0	0,0	100,0	100,0	0,0	0,0	100,0	100,0	0,0	0,0
Cataluña	100,0	98,4	1,1	0,5	100,0	99,4	0,6	0,0	100,0	96,4	2,0	1,6
Comunitat Valenciana	100,0	98,8	0,7	0,5	100,0	99,8	0,2	0,0	100,0	96,6	1,7	1,6
Extremadura	100,0	99,9	0,1	0,0	100,0	99,9	0,1	0,0	100,0	100,0	0,0	0,0
Galicia	100,0	100,0	0,0	0,0	100,0	99,9	0,1	0,0	100,0	100,0	0,0	0,0
Madrid, Comunidad de	100,0	98,8	0,8	0,4	100,0	100,0	0,0	0,0	100,0	97,4	1,8	0,9
Murcia, Región de	100,0	99,8	0,2	0,0	100,0	100,0	0,0	0,0	100,0	99,3	0,7	0,0
Navarra, Comunidad Foral de	100,0	99,4	0,1	0,5	100,0	99,1	0,2	0,7	100,0	100,0	0,0	0,0
País Vasco	100,0	98,8	0,5	0,7	100,0	100,0	0,0	0,0	100,0	97,6	0,9	1,5
Rioja, La	100,0	100,0	0,0	0,0	100,0	100,0	0,0	0,0	100,0	100,0	0,0	0,0
Ceuta	100,0	100,0	0,0	0,0	100,0	100,0	0,0	0,0	100,0	100,0	0,0	0,0
Melilla	100,0	100,0	0,0	0,0	100,0	100,0	0,0	0,0	100,0	100,0	0,0	0,0

(1) Para el cálculo del porcentaje sólo se ha tenido en cuenta el alumnado de segundo ciclo de E. Infantil, aunque puede existir alumnado de primer ciclo.

E2.3. Porcentaje de alumnado que cursa una primera lengua extranjera

(conclusión)

	TODOS LOS CENTROS				CENTROS PÚBLICOS				CENTROS PRIVADOS			
	TOTAL	Inglés	Francés	Otras lenguas	TOTAL	Inglés	Francés	Otras lenguas	TOTAL	Inglés	Francés	Otras lenguas
EDUCACIÓN SECUNDARIA OBLIGATORIA												
TOTAL	100,0	98,3	1,4	0,4	100,0	98,6	1,3	0,2	100,0	97,7	1,5	0,8
Andalucía	100,0	97,0	2,7	0,3	100,0	96,4	3,4	0,3	100,0	99,3	0,5	0,2
Aragón	100,0	98,6	1,0	0,4	100,0	99,5	0,5	0,0	100,0	97,4	1,7	1,0
Asturias, Principado de	100,0	99,5	0,5	0,0	100,0	99,2	0,8	0,0	100,0	100,0	0,0	0,0
Balears, Illes	100,0	99,3	0,5	0,2	100,0	100,0	0,0	0,0	100,0	98,1	1,3	0,6
Canarias	100,0	99,1	0,1	0,8	100,0	100,0	0,0	0,0	100,0	96,3	0,5	3,2
Cantabria	100,0	100,0	0,0	0,0	100,0	100,0	0,0	0,0	100,0	100,0	0,0	0,0
Castilla y León	100,0	99,5	0,3	0,2	100,0	99,3	0,5	0,2	100,0	100,0	0,0	0,0
Castilla-La Mancha	100,0	99,7	0,2	0,1	100,0	99,6	0,3	0,1	100,0	100,0	0,0	0,0
Cataluña	100,0	97,2	2,3	0,6	100,0	98,9	0,9	0,2	100,0	93,9	4,7	1,3
Comunitat Valenciana	100,0	98,7	1,0	0,3	100,0	98,9	1,1	0,0	100,0	98,2	0,8	0,9
Extremadura	100,0	99,5	0,4	0,2	100,0	99,3	0,5	0,2	100,0	100,0	0,0	0,0
Galicia	100,0	99,6	0,4	0,1	100,0	99,4	0,5	0,1	100,0	100,0	0,0	0,0
Madrid, Comunidad de	100,0	98,1	1,3	0,6	100,0	98,8	0,9	0,3	100,0	97,4	1,7	0,9
Murcia, Región de	100,0	99,1	0,8	0,2	100,0	99,0	0,8	0,2	100,0	99,2	0,8	0,0
Navarra, Comunidad Foral de	100,0	99,9	0,1	0,0	100,0	99,8	0,2	0,0	100,0	100,0	0,0	0,0
País Vasco	100,0	98,7	0,6	0,7	100,0	99,5	0,5	0,0	100,0	98,0	0,8	1,2
Rioja, La	100,0	100,0	0,0	0,0	100,0	100,0	0,0	0,0	100,0	100,0	0,0	0,0
Ceuta	100,0	100,0	0,0	0,0	100,0	100,0	0,0	0,0	100,0	100,0	0,0	0,0
Melilla	100,0	100,0	0,0	0,0	100,0	100,0	0,0	0,0	100,0	100,0	0,0	0,0
BACHILLERATO												
TOTAL	96,7	94,8	1,4	0,4	97,0	95,5	1,4	0,2	95,8	93,2	1,6	1,0
Andalucía	97,4	95,0	2,2	0,2	98,6	95,8	2,6	0,2	92,8	92,0	0,3	0,4
Aragón	95,8	94,3	1,0	0,5	94,8	94,4	0,5	0,0	98,3	94,1	2,5	1,7
Asturias, Principado de	95,0	94,5	0,5	0,0	95,5	94,8	0,6	0,1	93,8	93,7	0,1	0,0
Balears, Illes	98,0	97,0	0,7	0,3	97,9	97,9	0,0	0,0	98,1	95,2	2,0	0,9
Canarias	97,5	95,9	0,9	0,8	98,2	97,3	0,9	0,1	93,4	87,6	0,9	4,8
Cantabria	97,7	97,5	0,2	0,0	97,3	97,0	0,3	0,0	99,8	99,8	0,0	0,0
Castilla y León	96,5	96,0	0,4	0,1	95,6	95,0	0,5	0,1	99,3	99,3	0,0	0,0
Castilla-La Mancha	99,0	98,8	0,1	0,0	98,8	98,7	0,1	0,0	100,0	100,0	0,0	0,0
Cataluña	95,0	91,8	2,5	0,7	96,7	94,2	2,3	0,3	91,8	87,1	3,2	1,4
Comunitat Valenciana	98,2	96,7	1,2	0,3	97,8	96,8	0,9	0,0	99,4	96,5	1,8	1,1
Extremadura	96,8	96,6	0,1	0,1	96,4	96,2	0,1	0,1	99,3	99,3	0,0	0,0
Galicia	97,2	96,2	0,8	0,2	96,7	95,5	0,9	0,3	99,6	99,6	0,0	0,0
Madrid, Comunidad de	94,2	91,8	1,6	0,8	93,4	91,6	1,3	0,5	95,1	92,0	1,9	1,2
Murcia, Región de	96,5	95,0	1,3	0,2	96,4	95,1	1,1	0,2	96,8	94,6	2,0	0,2
Navarra, Comunidad Foral de	99,3	98,5	0,9	0,0	98,9	98,1	0,8	0,0	100,0	99,0	1,0	0,0
País Vasco	100,0	98,7	0,8	0,5	100,0	99,4	0,6	0,0	100,0	98,1	0,9	1,0
Rioja, La	98,0	98,0	0,0	0,0	97,7	97,7	0,0	0,0	98,9	98,9	0,0	0,0
Ceuta	96,9	95,5	1,4	0,0	96,7	95,2	1,5	0,0	100,0	100,0	0,0	0,0
Melilla	97,4	97,4	0,0	0,0	97,3	97,3	0,0	0,0	100,0	100,0	0,0	0,0

E2.4. Porcentaje de alumnado que cursa una segunda lengua extranjera

(continúa)

	TODOS LOS CENTROS				CENTROS PÚBLICOS				CENTROS PRIVADOS			
	TOTAL	Inglés	Francés	Otras lenguas	TOTAL	Inglés	Francés	Otras lenguas	TOTAL	Inglés	Francés	Otras lenguas
EDUCACIÓN PRIMARIA												
TOTAL	14,9	0,7	13,1	1,1	13,8	0,3	13,1	0,4	17,2	1,7	13,1	2,5
Andalucía	40,3	0,8	38,7	0,7	40,0	1,0	38,9	0,2	41,0	0,3	38,1	2,6
Aragón	27,5	1,3	24,6	1,6	25,8	0,6	23,5	1,7	31,4	2,8	27,2	1,4
Asturias, Principado de	1,6	0,0	1,5	0,1	0,0	0,0	0,0	0,0	5,3	0,0	5,0	0,3
Balears, Illes	2,2	0,8	0,3	1,1	0,0	0,0	0,0	0,0	5,9	2,3	0,7	2,9
Canarias	36,8	1,1	29,6	6,2	35,8	0,0	32,4	3,4	39,8	4,2	21,6	14,1
Cantabria	19,4	0,0	18,5	0,9	15,1	0,0	14,6	0,5	28,3	0,0	26,7	1,6
Castilla y León	12,0	0,0	11,2	0,8	10,3	0,0	9,4	1,0	15,2	0,0	14,7	0,5
Castilla-La Mancha	7,5	0,0	7,4	0,1	6,0	0,0	6,0	0,0	13,9	0,0	13,3	0,6
Cataluña	6,9	2,1	3,8	1,1	1,8	0,3	1,4	0,0	17,5	5,7	8,5	3,3
Comunitat Valenciana	1,0	0,4	0,4	0,2	0,0	0,0	0,0	0,0	3,1	1,2	1,3	0,6
Extremadura	15,4	0,1	9,7	5,6	12,5	0,1	7,9	4,5	26,0	0,0	16,2	9,8
Galicia	0,0	0,0	0,0	0,0	0,0	0,0	0,0	0,0	0,0	0,0	0,0	0,0
Madrid, Comunidad de	6,0	0,3	4,1	1,6	1,1	0,0	1,0	0,1	11,9	0,7	7,8	3,4
Murcia, Región de	30,7	0,0	30,2	0,4	31,1	0,0	30,7	0,4	29,7	0,0	29,1	0,6
Navarra, Comunidad Foral de	15,8	0,5	14,0	1,2	7,4	0,8	5,3	1,3	32,0	0,0	31,0	1,0
País Vasco	0,8	0,6	0,2	0,0	0,0	0,0	0,0	0,0	1,7	1,3	0,4	0,0
Rioja, La	0,1	0,0	0,1	0,0	0,0	0,0	0,0	0,0	0,2	0,0	0,2	0,0
Ceuta	4,8	4,8	0,0	0,0	0,0	0,0	0,0	0,0	25,7	25,7	0,0	0,0
Melilla	4,6	0,0	4,6	0,0	0,0	0,0	0,0	0,0	22,0	0,0	22,0	0,0
EDUCACIÓN SECUNDARIA OBLIGATORIA												
TOTAL	40,6	1,3	34,5	4,8	36,5	1,1	32,0	3,4	48,8	1,7	39,6	7,6
Andalucía	52,2	2,7	47,9	1,6	47,2	3,3	43,2	0,6	68,7	0,7	63,2	4,8
Aragón	61,4	1,3	57,4	2,8	60,9	0,3	58,5	2,1	62,2	2,6	55,8	3,8
Asturias, Principado de	52,0	0,4	47,1	4,5	46,2	0,5	40,8	4,8	64,2	0,0	60,4	3,8
Balears, Illes	31,1	0,7	7,1	23,3	29,3	0,0	9,1	20,2	34,0	1,9	3,8	28,3
Canarias	77,4	0,9	55,6	20,8	75,0	0,0	56,9	18,1	84,5	3,7	51,9	28,9
Cantabria	48,2	0,0	45,7	2,5	48,0	0,0	46,2	1,7	48,8	0,0	44,6	4,2
Castilla y León	44,4	0,3	41,0	3,1	43,0	0,4	40,1	2,5	46,7	0,0	42,5	4,1
Castilla-La Mancha	34,5	0,1	33,3	1,1	30,8	0,1	29,9	0,7	49,9	0,0	47,4	2,5
Cataluña	24,9	1,4	18,3	5,1	15,7	0,3	12,4	3,0	42,1	3,6	29,5	9,0
Comunitat Valenciana	21,5	0,6	18,0	2,9	17,7	0,3	16,6	0,8	29,1	1,4	20,6	7,0
Extremadura	59,4	0,5	39,1	19,8	57,1	0,6	38,1	18,4	66,8	0,0	42,5	24,3
Galicia	67,6	0,3	63,2	4,2	64,6	0,4	59,7	4,6	74,8	0,0	71,6	3,2
Madrid, Comunidad de	39,2	1,5	33,1	4,5	32,0	1,2	28,9	2,0	47,1	1,9	37,8	7,3
Murcia, Región de	40,0	0,9	37,4	1,7	37,1	0,9	34,6	1,6	46,4	0,8	43,7	1,8
Navarra, Comunidad Foral de	42,3	0,1	38,9	3,4	35,5	0,1	31,8	3,6	53,3	0,0	50,2	3,1
País Vasco	18,0	1,2	14,5	2,3	8,8	0,3	7,8	0,7	26,1	2,0	20,5	3,7
Rioja, La	31,3	0,0	30,7	0,6	30,0	0,0	29,4	0,6	33,5	0,0	32,8	0,7
Ceuta	40,6	0,0	40,6	0,0	39,6	0,0	39,6	0,0	43,9	0,0	43,9	0,0
Melilla	56,6	0,0	50,3	6,3	54,7	0,0	47,7	7,0	72,2	0,0	72,2	0,0

E2.4. Porcentaje de alumnado que cursa una segunda lengua extranjera

(conclusión)

	TODOS LOS CENTROS				CENTROS PÚBLICOS				CENTROS PRIVADOS			
	TOTAL	Inglés	Francés	Otras lenguas	TOTAL	Inglés	Francés	Otras lenguas	TOTAL	Inglés	Francés	Otras lenguas
BACHILLERATO												
TOTAL	22,5	1,4	18,9	2,2	22,3	0,8	19,8	1,7	23,2	3,1	16,6	3,4
Andalucía	61,7	1,8	57,5	2,4	62,2	2,2	58,5	1,6	59,8	0,6	53,5	5,7
Aragón	14,7	1,2	13,0	0,5	12,2	0,0	11,8	0,3	21,2	4,2	16,0	0,9
Asturias, Principado de	17,8	0,1	15,3	2,4	15,1	0,1	12,8	2,3	26,1	0,0	23,2	2,9
Baleares, Illes	13,9	0,6	4,1	9,2	13,2	0,0	4,7	8,5	15,6	2,0	2,7	10,9
Canarias	17,8	1,6	10,7	5,5	15,0	0,2	10,7	4,1	34,1	9,9	10,6	13,6
Cantabria	14,7	0,2	13,3	1,2	14,7	0,3	13,2	1,3	14,5	0,0	13,7	0,7
Castilla y León	12,5	0,2	11,3	0,9	11,9	0,3	10,7	0,8	14,4	0,0	13,1	1,3
Castilla-La Mancha	15,2	0,2	12,6	2,4	15,2	0,2	12,3	2,7	15,2	0,0	14,8	0,3
Cataluña	5,9	1,4	3,2	1,3	4,3	0,1	3,1	1,1	9,1	3,9	3,4	1,7
Comunitat Valenciana	14,7	0,8	12,1	1,7	12,6	0,1	11,7	0,7	19,9	2,6	13,3	4,0
Extremadura	15,1	0,0	9,8	5,2	16,4	0,0	11,0	5,4	6,9	0,0	2,6	4,4
Galicia	20,1	0,1	16,7	3,3	19,8	0,2	16,2	3,5	21,4	0,0	18,8	2,5
Madrid, Comunidad de	15,8	3,5	10,4	1,9	10,9	1,6	8,5	0,8	22,1	5,9	12,8	3,4
Murcia, Región de	16,3	0,9	14,8	0,5	15,3	0,7	14,2	0,4	20,7	2,0	17,6	1,1
Navarra, Comunidad Foral de	22,1	0,8	18,6	2,7	12,1	0,7	10,3	1,1	37,7	1,0	31,6	5,2
País Vasco	5,7	0,9	3,8	1,0	3,7	0,0	3,2	0,5	7,5	1,7	4,3	1,5
Rioja, La	18,6	0,0	18,1	0,5	15,7	0,0	15,2	0,5	28,7	0,0	28,2	0,6
Ceuta	12,5	0,0	12,5	0,0	8,5	0,0	8,5	0,0	70,3	0,0	70,3	0,0
Melilla	11,6	0,0	11,6	0,0	11,3	0,0	11,3	0,0	17,7	0,0	17,7	0,0

E2.5. Porcentaje de alumnado de enseñanzas de Régimen General que cursa inglés y francés (idioma obligatorio y optativo)

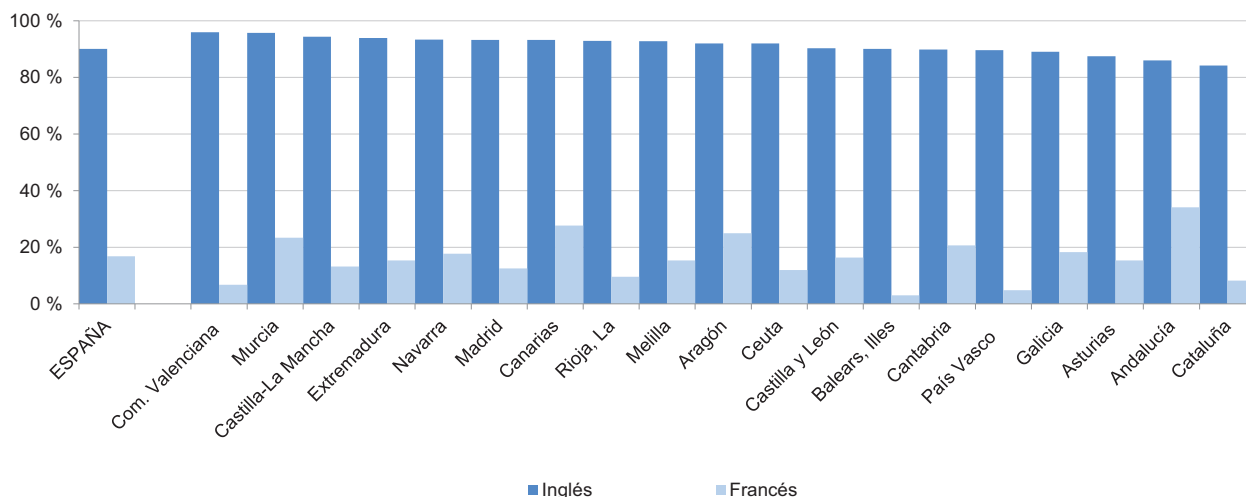

E2.6. Porcentaje de alumnado de ESO y Bachillerato que cursa una segunda lengua extranjera

Educación Secundaria Obligatoria

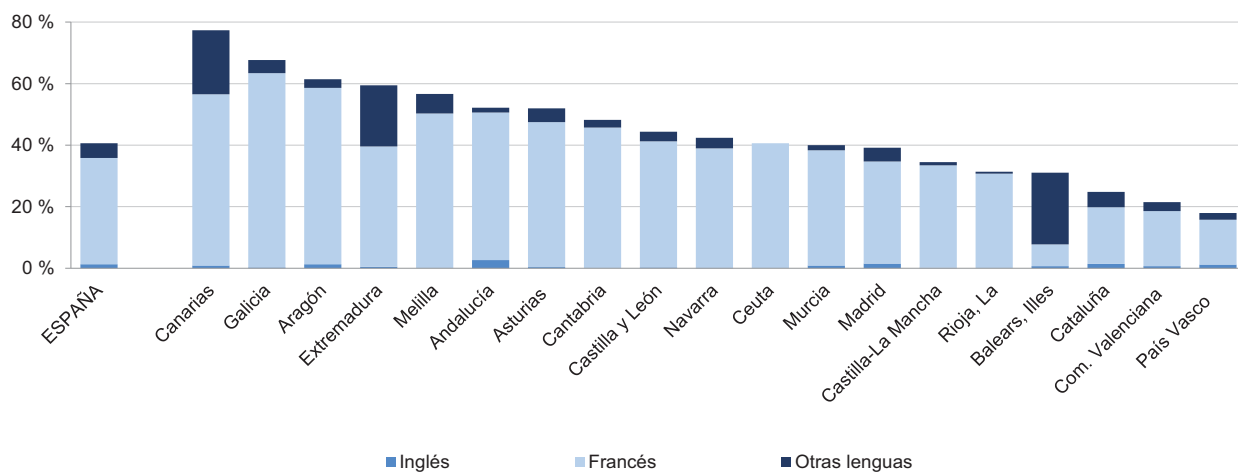

Bachillerato

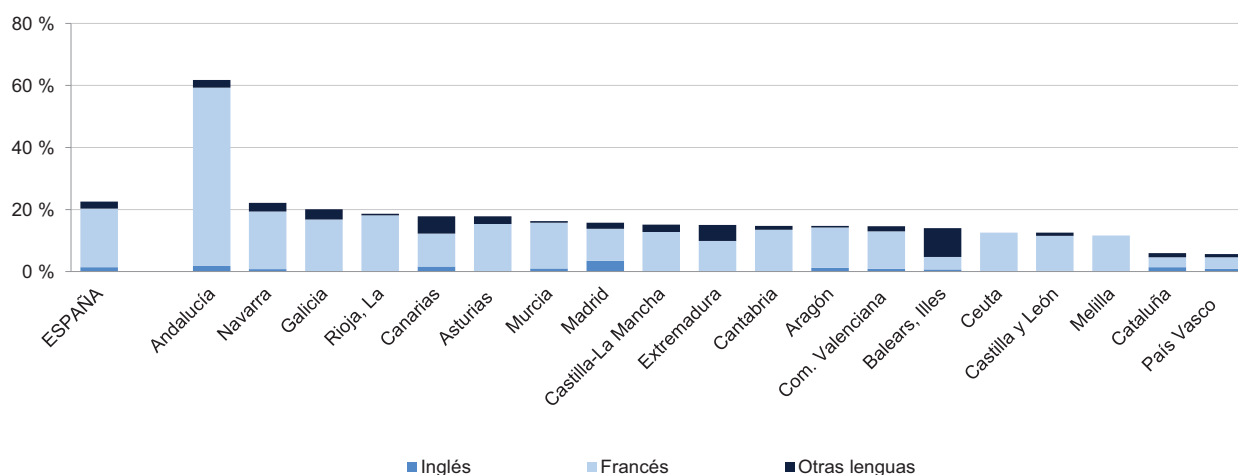

E3. LA UTILIZACIÓN DE LENGUAS EXTRANJERAS COMO LENGUA DE ENSEÑANZA

E3.0. Contenido, notas explicativas y fuentes de información

En este capítulo se presenta información sobre alumnado y centros que permite hacer el seguimiento de la profundización en el aprendizaje de las lenguas extranjeras tanto en el nivel estatal, como en el autonómico. Esta información se refiere solamente a las enseñanzas de Régimen General no universitarias excepto E. Infantil y E. Especial.

Se facilitan las siguientes precisiones técnicas sobre los datos estadísticos de este capítulo:

- Dado el amplio rango de experiencias y programas existentes, la información que se recoge se agrupa en:
 - *Programas de aprendizaje integrado de contenidos y lengua extranjera*: Recoge la oferta que garantiza su impartición por lo menos en todos los cursos de una de las etapas de la educación obligatoria (Primaria y ESO) y que también puede abarcar el segundo ciclo de E. Infantil y/o la enseñanza Post-obligatoria.
 - *Otras experiencias de utilización de lenguas extranjeras como lengua de enseñanza*: Se recogen aquellas experiencias de profundización en el conocimiento de una lengua extranjera, que incluyen su utilización como lengua de enseñanza para una o más áreas o materias, diferentes de la propia lengua extranjera. Estas experiencias no suelen estar orientadas a su continuidad en cada uno de los cursos de las etapas obligatorias, e incluso, a veces pueden estar condicionadas a la disponibilidad en el centro de profesorado que pueda impartirlas.
 - *Centros extranjeros*: Se recogen los centros docentes autorizados para la impartición de enseñanzas de sistemas educativos vigentes en otros países, utilizando como lenguas de enseñanza las lenguas propias de estos países. Esta oferta se puede completar en las etapas de educación obligatoria con enseñanzas de lengua y cultura españolas y, en su caso, con la enseñanza de las lenguas propias de las Comunidades Autónomas.

Fuentes de información:

- *Estadística de las Enseñanzas no universitarias*. Curso 2021-2022. S.G. de Estadística y Estudios del Ministerio de Educación, Formación Profesional y Deportes.

E3.1. Alumnado y centros de Programas de aprendizaje integrado de contenidos y lengua extranjera por lengua extranjera, enseñanza y titularidad/financiación del centro

(continúa)

	Total	E. Primaria	ESO	Bachillerato	Ciclos Formativos FP Grado Medio	Ciclos Formativos FP Grado Superior
ALUMNADO PARTICIPANTE						
TODOS LOS CENTROS						
Total (1)(2)	1.535.941	938.544	527.793	58.396	3.083	8.125
Inglés	1.472.609	920.841	487.052	53.785	2.977	7.954
Francés	23.113	8.403	11.923	2.652	27	108
Alemán	6.886	3.471	2.914	501	0	0
Portugués	283	80	82	0	58	63
Inglés/ Francés	32.182	5.509	25.260	1.413	0	0
Inglés/ Alemán	847	240	562	45	0	0
CENTROS PÚBLICOS						
Total (1)(2)	1.029.725	579.001	386.520	53.926	2.458	7.820
Inglés	972.646	564.161	348.911	49.546	2.379	7.649
Francés	22.138	7.874	11.549	2.607	0	108
Alemán	5.121	2.301	2.405	415	0	0
Portugués	283	80	82	0	58	63
Inglés/ Francés	29.139	4.585	23.241	1.313	0	0
Inglés/ Alemán	377	0	332	45	0	0
ENSEÑANZA PRIVADA CONCERTADA						
Total (1)	484.784	346.622	133.997	3.552	335	278
Inglés	479.697	344.426	131.219	3.466	308	278
Francés	930	529	374	0	27	0
Alemán	1.044	644	314	86	0	0
Portugués	0	0	0	0	0	0
Inglés/ Francés	2.943	924	2.019	0	0	0
Inglés/ Alemán	170	99	71	0	0	0
ENSEÑANZA PRIVADA NO CONCERTADA						
Total (1)	21.432	12.921	7.276	918	290	27
Inglés	20.266	12.254	6.922	773	290	27
Francés	45	0	0	45	0	0
Alemán	721	526	195	0	0	0
Portugués	0	0	0	0	0	0
Inglés/ Francés	100	0	0	100	0	0
Inglés/ Alemán	300	141	159	0	0	0

(1) El Total no corresponde al Total Nacional, ya que no se dispone de la información para Cataluña.

(2) En el cálculo del TOTAL se incluyen 21 alumnos de C.F. Grado Medio de la C. Valenciana que cursan otras lenguas.

E3.1. Alumnado y centros de Programas de aprendizaje integrado de contenidos y lengua extranjera por lengua extranjera, enseñanza y titularidad/financiación del centro

(conclusión)

	E. Primaria	ESO	Bachillerato	Ciclos Formativos FP Grado Medio	Ciclos Formativos FP Grado Superior
NÚMERO DE CENTROS EN LOS QUE SE IMPARTE					
TODOS LOS CENTROS					
Total (1) (2)	4.357	2.426	520	50	144
Inglés	4.282	2.306	448	48	143
Francés	49	106	56	1	3
Alemán	15	24	10	0	0
Portugués	2	1	0	1	3
Inglés/ Francés	22	147	30	0	0
Inglés/ Alemán	2	6	2	0	0
CENTROS PÚBLICOS					
Total (1) (2)	3.013	1.597	465	42	135
Inglés	2.946	1.485	396	41	134
Francés	45	100	55	0	3
Alemán	10	19	9	0	0
Portugués	2	1	0	1	3
Inglés/ Francés	17	132	29	0	0
Inglés/ Alemán	0	4	2	0	0
ENSEÑANZA PRIVADA CONCERTADA					
Total (1) (2)	1.288	787	39	6	6
Inglés	1.282	780	38	5	6
Francés	4	6	0	1	0
Alemán	3	4	1	0	0
Portugués	0	0	0	0	0
Inglés/ Francés	5	15	0	0	0
Inglés/ Alemán	1	1	0	0	0
ENSEÑANZA PRIVADA NO CONCERTADA					
Total (1) (2)	56	42	16	2	3
Inglés	54	41	14	2	3
Francés	0	0	1	0	0
Alemán	2	1	0	0	0
Portugués	0	0	0	0	0
Inglés/ Francés	0	0	1	0	0
Inglés/ Alemán	1	1	0	0	0

(1) La suma de los centros por lengua no coincide con los datos del Total porque hay centros que pueden utilizar varias lenguas.

(2) El Total no corresponde al Total Nacional, ya que no se dispone de la información para Cataluña.

E3.2. Alumnado y centros de otras experiencias de utilización de lenguas extranjeras como lengua de enseñanza por lengua extranjera y enseñanza

	Total	E. Primaria	ESO	Bachillerato	Ciclos Formativos FP Grado Medio	Ciclos Formativos FP Grado Superior
ALUMNADO PARTICIPANTE						
TOTAL (1)	173.242	95.784	64.009	7.534	1.626	4.289
Inglés	162.532	89.894	59.765	6.991	1.616	4.266
Francés	9.215	4.979	3.713	513	10	0
Alemán	801	609	162	30	0	0
Portugués	146	60	63	0	0	23
Inglés/ Francés	548	242	306	0	0	0
Inglés/ Alemán	0	0	0	0	0	0
NÚMERO DE CENTROS EN LOS QUE SE IMPARTE						
TOTAL (1) (2)	-	709	480	106	29	71
Inglés	-	663	444	91	28	71
Francés	-	41	52	17	1	0
Alemán	-	3	5	2	0	0
Portugués	-	2	3	0	0	1
Inglés/ Francés	-	1	7	0	0	0
Inglés/ Alemán	-	0	0	0	0	0

(1) El Total no corresponde al Total Nacional, ya que no se dispone de la información para Cataluña.

(2) La suma de los centros por lengua no coincide con los datos del Total porque hay centros que pueden utilizar varias lenguas.

E3.3. Alumnado y centros de enseñanzas de sistemas educativos extranjeros por nivel educativo

	ALUMNADO PARTICIPANTE					CENTROS				
	Total	Educación Infantil	Educación Primaria	ESO	Bachillerato	Total (1)	Educación Infantil	Educación Primaria	ESO	Bachillerato
TOTAL	98.463	18.174	42.986	26.391	10.912	265	232	232	158	125
Andalucía	15.624	2.814	6.908	4.100	1.802	54	48	49	30	24
Aragón	0	0	0	0	0	0	0	0	0	0
Asturias, Principado de	715	96	324	220	75	1	1	1	1	1
Baleares, Illes	5.010	812	2.245	1.499	454	17	15	16	15	10
Canarias	6.911	1.285	3.147	1.910	569	22	21	21	13	11
Cantabria	0	0	0	0	0	0	0	0	0	0
Castilla y León	390	64	175	109	42	2	2	2	1	1
Castilla-La Mancha	26	7	19	0	0	1	1	1	0	0
Cataluña	14.200	2.278	5.848	4.047	2.027	25	20	21	19	19
Comunitat Valenciana	21.239	3.721	9.000	5.919	2.599	40	33	37	29	27
Extremadura	0	0	0	0	0	0	0	0	0	0
Galicia	1.646	435	884	225	102	11	11	11	5	2
Madrid, Comunidad de	27.917	5.844	12.228	7.137	2.708	77	68	59	37	23
Murcia, Región de	2.255	379	1.057	562	257	9	6	8	3	3
Navarra, Comunidad Foral de	226	47	114	53	12	1	1	1	1	1
País Vasco	2.304	392	1.037	610	265	5	5	5	4	3
Rioja, La	0	0	0	0	0	0	0	0	0	0
Ceuta	0	0	0	0	0	0	0	0	0	0
Melilla	0	0	0	0	0	0	0	0	0	0

(1) El total puede no coincidir con la suma de los centros por enseñanza porque los centros que imparten varias enseñanzas los contabilizamos solo una vez.

E3.4. Porcentaje de alumnado en Programas de aprendizaje integrado de contenidos y lengua extranjera por comunidad autónoma y enseñanza

(continúa)

	Todos los centros			Centros públicos		
	E. Primaria	ESO	Bachillerato	E. Primaria	ESO	Bachillerato
TOTAL	40,9	31,3	10,1	36,7	33,7	12,4
Andalucía	45,5	49,3	12,7	38,3	53,5	15,0
Aragón	53,1	32,5	2,6	52,4	33,6	3,6
Asturias, Principado de	40,7	25,6	0,7	34,8	21,2	0,4
Balears, Illes	1,4	1,3	0,4	1,6	1,2	0,3
Canarias	53,0	27,4	2,4	63,0	32,4	2,1
Cantabria	33,9	20,5	1,2	27,8	23,6	1,5
Castilla y León	56,3	30,9	1,2	48,7	21,6	1,4
Castilla-La Mancha	37,1	21,3	1,9	33,7	21,9	2,1
Cataluña
Comunitat Valenciana	2,1	2,3	2,6	1,8	2,5	2,2
Extremadura	35,1	27,2	0,5	26,4	26,1	0,3
Galicia	42,6	16,6	2,8	27,2	8,1	2,0
Madrid, Comunidad de	52,2	44,5	27,0	52,8	64,4	45,5
Murcia, Región de	89,8	47,3	16,1	87,4	44,0	18,5
Navarra, Comunidad Foral de	63,2	3,7	0,0	66,7	6,0	0,0
Pais Vasco	26,4	31,8	10,8	7,7	15,5	7,3
Rioja, La	20,3	5,3	2,5	7,8	3,8	0,5
Ceuta	26,7	3,2	0,0	31,5	4,2	0,0
Melilla	35,7	6,4	0,0	32,9	7,2	0,0

(conclusión)

	Enseñanza concertada			Enseñanza privada no concertada		
	E. Primaria	ESO	Bachillerato	E. Primaria	ESO	Bachillerato
TOTAL	53,0	27,4	5,8	20,8	13,9	1,1
Andalucía	68,8	33,9	4,6	72,7	47,7	0,5
Aragón	57,9	32,4	0,0	23,2	5,8	0,0
Asturias, Principado de	58,5	38,2	19,7	0,0	0,0	0,1
Balears, Illes	1,3	1,7	0,6	0,0	0,0	0,0
Canarias	20,2	9,2	0,0	31,3	21,9	5,0
Cantabria	46,8	13,4	0,0	0,0	-	0,0
Castilla y León	71,7	48,6	0,0	0,0	0,0	1,0
Castilla-La Mancha	54,6	19,9	0,0	0,0	7,6	0,0
Cataluña
Comunitat Valenciana	2,9	2,3	4,5	0,2	0,0	0,0
Extremadura	66,6	29,6	0,0	82,8	70,2	2,2
Galicia	84,4	40,4	-	0,0	0,0	7,1
Madrid, Comunidad de	59,8	24,8	0,0	4,2	2,9	0,0
Murcia, Región de	97,7	55,8	4,7	0,0	0,0	0,1
Navarra, Comunidad Foral de	56,4	0,0	0,0	0,0	0,0	-
Pais Vasco	47,2	46,7	14,3	0,0	0,0	0,0
Rioja, La	44,4	7,8	0,0	0,0	-	12,4
Ceuta	9,9	0,0	-	-	-	0,0
Melilla	47,9	0,0	-	0,0	-	0,0

E3.5. Porcentaje de centros que ofertan Programas de aprendizaje integrado de contenidos y lengua extranjera por comunidad autónoma, enseñanza y titularidad/financiación

(continúa)

	Todos los centros			Centros públicos		
	E. Primaria	ESO	Bachillerato	E. Primaria	ESO	Bachillerato
TOTAL	38,4	39,2	13,5	35,0	44,1	17,5
Andalucía	41,4	45,4	22,2	33,9	47,4	28,2
Aragón	42,6	62,6	10,5	38,2	71,0	15,1
Asturias, Principado de	41,9	52,1	3,0	38,9	58,1	1,4
Baleares, Illes	1,9	4,3	2,2	2,3	2,8	1,5
Canarias	56,3	36,6	6,7	63,2	47,9	6,4
Cantabria	24,3	46,2	7,0	21,8	73,5	8,7
Castilla y León	43,2	60,5	5,1	36,4	62,7	6,6
Castilla-La Mancha	33,1	55,1	6,8	30,1	65,9	7,8
Cataluña
Comunitat Valenciana	2,0	2,5	2,8	1,8	2,7	3,0
Extremadura	33,8	58,2	2,3	27,7	63,0	1,9
Galicia	45,3	18,2	4,3	35,9	8,2	2,7
Madrid, Comunidad de	47,6	37,5	22,0	50,8	64,2	49,1
Murcia, Región de	98,4	91,5	44,8	99,2	98,3	57,5
Navarra, Comunidad Foral de	53,2	4,2	0,0	50,9	6,8	0,0
País Vasco	27,9	47,3	18,8	12,6	19,7	12,1
Rioja, La	18,6	17,0	7,4	10,0	20,0	5,3
Ceuta	30,4	8,3	0,0	35,3	16,7	0,0
Melilla	29,4	12,5	0,0	30,8	16,7	0,0

(conclusión)

	Enseñanza concertada			Enseñanza privada no concertada		
	E. Primaria	ESO	Bachillerato	E. Primaria	ESO	Bachillerato
TOTAL	52,1	34,4	9,5	20,1	14,9	2,0
Andalucía	69,9	39,2	6,0	72,1	50,8	1,4
Aragón	61,7	53,8	0,0	27,3	12,5	0,0
Asturias, Principado de	61,2	48,0	33,3	0,0	0,0	4,3
Baleares, Illes	1,1	6,2	5,9	0,0	0,0	0,0
Canarias	14,6	11,3	0,0	20,0	13,3	9,1
Cantabria	31,4	14,3	0,0	0,0	-	0,0
Castilla y León	72,7	62,3	0,0	0,0	0,0	1,5
Castilla-La Mancha	53,8	33,0	0,0	0,0	11,1	0,0
Cataluña
Comunitat Valenciana	2,4	2,5	3,0	2,9	0,0	0,0
Extremadura	73,3	46,4	0,0	50,0	66,7	5,3
Galicia	84,6	39,7	-	0,0	0,0	9,5
Madrid, Comunidad de	51,5	22,9	0,0	3,2	3,2	0,0
Murcia, Región de	99,1	86,7	11,1	0,0	0,0	8,3
Navarra, Comunidad Foral de	63,0	0,0	0,0	0,0	0,0	-
País Vasco	54,0	66,5	24,3	0,0	0,0	0,0
Rioja, La	41,7	13,0	0,0	0,0	-	14,3
Ceuta	16,7	0,0	-	-	-	0,0
Melilla	33,3	0,0	-	0,0	-	0,0

E3.6. Porcentaje de alumnado en otras experiencias de utilización de lenguas extranjeras como lengua de enseñanza por comunidad autónoma, enseñanza y titularidad/financiación

(continúa)

	Todos los centros			Centros públicos		
	E. Primaria	ESO	Bachillerato	E. Primaria	ESO	Bachillerato
TOTAL	4,2	3,8	1,3	3,5	2,3	0,9
Andalucía	0,0	0,0	0,0	0,0	0,0	0,0
Aragón	10,6	3,7	0,7	8,0	0,1	0,0
Asturias, Principado de	4,5	1,1	0,2	4,6	0,2	0,1
Baleares, Illes	7,5	4,0	0,7	3,1	1,7	0,0
Canarias	0,9	1,9	1,1	0,0	0,0	0,0
Cantabria	0,0	0,8	0,0	0,0	0,0	0,0
Castilla y León	4,5	3,7	0,3	1,5	0,8	0,4
Castilla-La Mancha	2,7	1,6	0,2	1,8	0,1	0,0
Cataluña
Comunitat Valenciana	4,2	7,1	5,1	3,3	7,4	4,9
Extremadura	0,0	0,0	0,0	0,0	0,0	0,0
Galicia	16,3	11,1	1,5	18,3	9,1	1,5
Madrid, Comunidad de	7,3	5,2	1,7	7,6	0,6	0,0
Murcia, Región de	0,0	0,4	0,2	0,0	0,0	0,0
Navarra, Comunidad Foral de	0,0	24,6	1,6	0,0	25,5	2,1
Pais Vasco	2,8	3,2	2,6	5,0	6,4	4,7
Rioja, La	20,4	16,6	2,6	9,0	2,5	2,9
Ceuta	0,4	0,0	0,0	0,5	0,0	0,0
Melilla	4,9	0,5	1,6	0,0	0,6	1,6

(conclusión)

	Enseñanza concertada			Enseñanza privada no concertada		
	E. Primaria	ESO	Bachillerato	E. Primaria	ESO	Bachillerato
TOTAL	5,6	7,0	1,6	5,7	6,4	3,2
Andalucía	0,0	0,0	0,0	0,0	0,0	0,0
Aragón	15,9	10,5	0,0	23,2	19,9	3,3
Asturias, Principado de	4,6	3,3	0,0	0,0	0,0	0,6
Baleares, Illes	16,7	9,0	2,9	4,6	1,0	0,5
Canarias	3,6	8,0	0,0	6,6	7,6	8,2
Cantabria	0,0	2,4	0,0	0,0	-	0,0
Castilla y León	10,4	9,0	0,0	0,0	3,1	0,3
Castilla-La Mancha	6,7	8,8	0,0	0,0	0,0	1,8
Cataluña
Comunitat Valenciana	5,8	6,2	5,1	11,4	10,5	8,6
Extremadura	0,0	0,0	0,0	0,0	0,0	0,0
Galicia	12,0	17,1	-	0,0	0,0	1,8
Madrid, Comunidad de	6,9	11,0	1,4	6,7	8,9	4,8
Murcia, Región de	0,0	0,5	0,0	0,0	58,8	6,2
Navarra, Comunidad Foral de	0,0	23,7	0,9	0,0	0,0	-
Pais Vasco	0,3	0,1	0,5	0,0	23,4	18,5
Rioja, La	41,2	40,0	0,0	100,0	-	2,2
Ceuta	0,0	0,0	-	-	-	0,0
Melilla	24,2	0,0	-	0,0	-	0,0

E3.7. Porcentaje de centros con otras experiencias de utilización de lenguas extranjeras como lengua de enseñanza por comunidad autónoma, enseñanza y titularidad/financiación

(continúa)

	Todos los centros			Centros públicos		
	E. Primaria	ESO	Bachillerato	E. Primaria	ESO	Bachillerato
TOTAL	6,2	7,8	2,8	5,9	7,1	2,2
Andalucía	0,0	0,0	0,0	0,0	0,0	0,0
Aragón	9,2	9,6	0,8	7,4	2,3	0,0
Asturias, Principado de	6,0	3,5	2,0	6,1	1,2	1,4
Baleares, Illes	13,5	11,2	2,2	8,6	5,6	0,0
Canarias	0,4	1,3	1,0	0,0	0,0	0,0
Cantabria	0,0	1,1	0,0	0,0	0,0	0,0
Castilla y León	4,2	5,8	1,1	2,5	2,2	1,0
Castilla-La Mancha	3,2	3,0	0,9	2,5	0,4	0,5
Cataluña
Comunitat Valenciana	4,0	9,9	7,7	3,0	11,0	7,5
Extremadura	0,0	0,0	0,0	0,0	0,0	0,0
Galicia	35,1	36,4	7,8	39,6	43,6	8,7
Madrid, Comunidad de	9,7	7,7	3,1	9,6	2,1	0,0
Murcia, Región de	0,0	0,9	0,7	0,0	0,0	0,0
Navarra, Comunidad Foral de	0,0	45,8	5,7	0,0	59,3	6,3
País Vasco	7,1	7,3	3,9	10,8	16,7	6,6
Rioja, La	30,2	34,0	11,1	15,0	16,7	10,5
Ceuta	4,3	0,0	0,0	5,9	0,0	0,0
Melilla	5,9	12,5	12,5	0,0	16,7	14,3

(conclusión)

	Enseñanza concertada			Enseñanza privada no concertada		
	E. Primaria	ESO	Bachillerato	E. Primaria	ESO	Bachillerato
TOTAL	7,5	8,9	3,4	6,1	7,1	4,2
Andalucía	0,0	0,0	0,0	0,0	0,0	0,0
Aragón	16,0	21,3	0,0	9,1	12,5	3,3
Asturias, Principado de	6,1	8,0	0,0	0,0	0,0	4,3
Baleares, Illes	23,6	14,8	5,9	30,0	25,0	14,3
Canarias	2,4	3,8	0,0	6,7	6,7	6,1
Cantabria	0,0	2,4	0,0	0,0	-	0,0
Castilla y León	11,2	11,0	0,0	0,0	7,7	1,5
Castilla-La Mancha	7,5	9,6	0,0	0,0	0,0	3,8
Cataluña
Comunitat Valenciana	6,6	7,9	7,9	8,6	16,7	8,6
Extremadura	0,0	0,0	0,0	0,0	0,0	0,0
Galicia	20,6	26,3	-	0,0	0,0	4,8
Madrid, Comunidad de	10,4	12,5	7,1	7,4	7,4	5,4
Murcia, Región de	0,0	1,0	0,0	0,0	33,3	8,3
Navarra, Comunidad Foral de	0,0	25,7	4,8	0,0	0,0	-
País Vasco	1,0	0,5	0,9	0,0	50,0	100,0
Rioja, La	62,5	56,5	0,0	100,0	-	14,3
Ceuta	0,0	0,0	-	-	-	0,0
Melilla	33,3	0,0	-	0,0	-	0,0

E3.8. Porcentaje de alumnado de E. Primaria (1) que participa en experiencias que utilizan una lengua extranjera como lengua de enseñanza

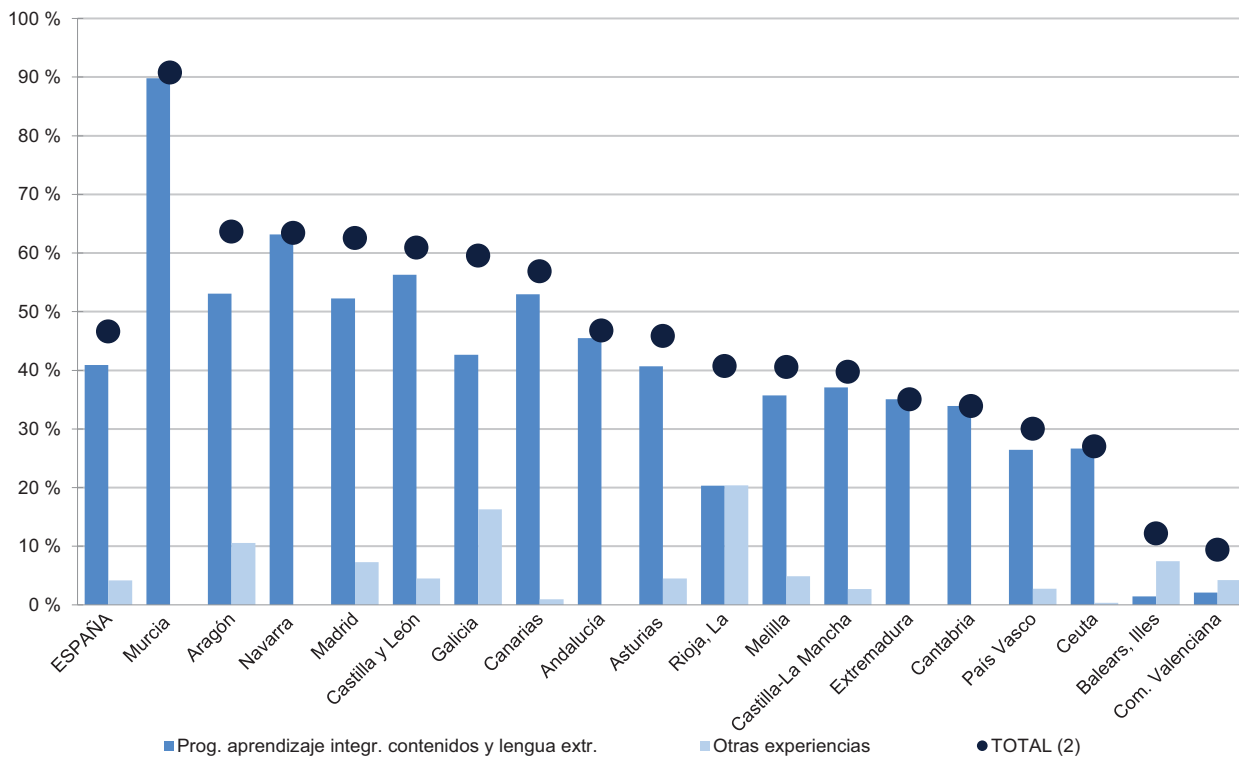

(1) En los cálculos no se incluye información de Cataluña por no estar disponible, salvo para los centros extranjeros.
 (2) En el TOTAL se incluye también el porcentaje correspondiente al alumnado matriculado en centros extranjeros.

E3.9. Porcentaje de alumnado de ESO (1) que participa en experiencias que utilizan una lengua extranjera como lengua de enseñanza

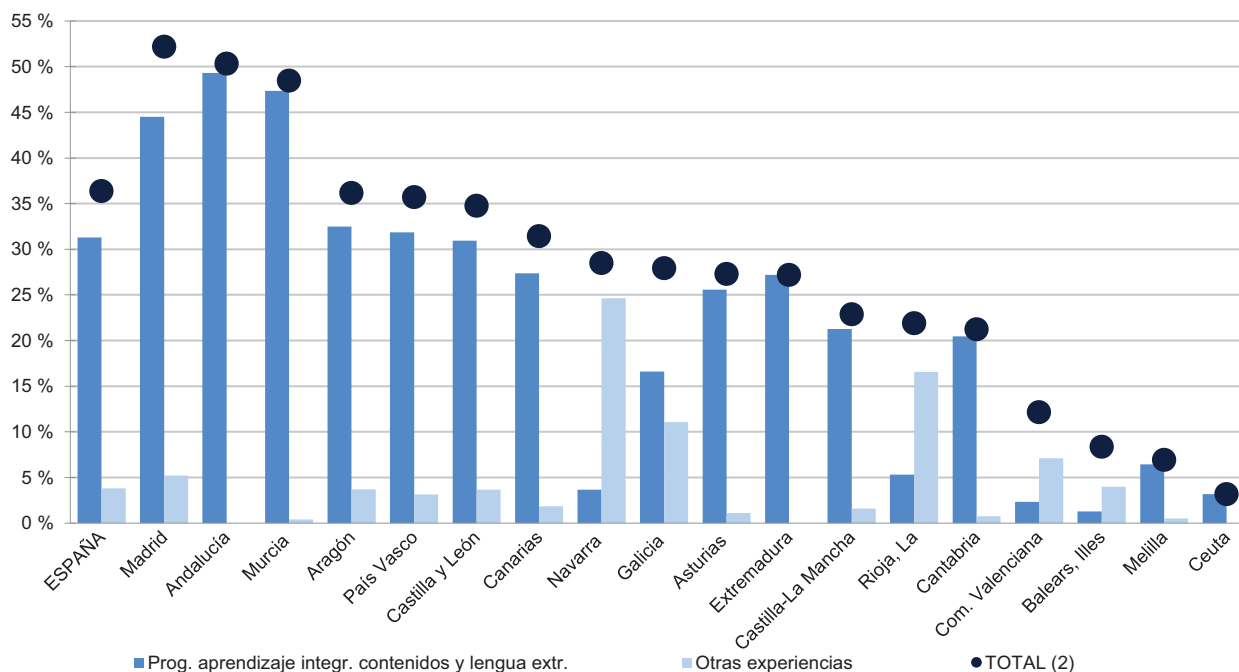

(1) En los cálculos no se incluye información de Cataluña por no estar disponible, salvo para los centros extranjeros.
 (2) En el TOTAL se incluye también el porcentaje correspondiente al alumnado matriculado en centros extranjeros.

E4. LA ENSEÑANZA DE LA RELIGIÓN

E4.0. Contenido, notas explicativas y fuentes de información

Se presenta en este capítulo la información estadística relativa al estudio de la religión en la E. Primaria, la E. Secundaria Obligatoria y el Bachillerato en el curso 2021-2022.

La enseñanza de la *religión católica* y de las *otras religiones* con las que el Estado español ha suscrito los correspondientes acuerdos (evangélica, judía e islámica), se imparten en el segundo ciclo de E. Infantil, E. Primaria, ESO y Bachillerato, tanto en centros públicos como privados. Tales enseñanzas son de oferta obligatoria para los centros y de carácter voluntario para el alumnado.

Se ofrece en la tabla E4.1 la *distribución porcentual del alumnado según opción elegida en la enseñanza de religión* por titularidad/financiación del centro para E. Primaria y ESO, y para Bachillerato ordinario el porcentaje que supone el alumnado que cursa la asignatura de religión respecto al total de alumnado de esta enseñanza. En la tabla E4.2 se ofrece la información anterior por comunidad autónoma.

En la elaboración de esta información se excluyen los centros que imparten sistemas educativos de países extranjeros.

Fuentes de información:

- *Estadística de las Enseñanzas no universitarias*. Curso 2021-2022. S.G. de Estadística y Estudios del Ministerio de Educación, Formación Profesional y Deportes.

E4.1. Distribución porcentual del alumnado según opción elegida en la enseñanza de religión (1)

	E. PRIMARIA	E. SECUNDARIA OBLIGATORIA	BACHILLERATO (2)
TODOS LOS CENTROS			
TOTAL	100,00	100,00	36,13
Católica	58,27	54,89	35,95
Evangélica	0,45	0,31	0,09
Islámica	0,60	0,04	0,03
Judía	0,01	0,02	0,05
No cursa religión	40,67	44,74	-
CENTROS PÚBLICOS			
TOTAL	100,00	100,00	31,24
Católica	46,61	41,70	31,09
Evangélica	0,64	0,40	0,10
Islámica	0,86	0,04	0,03
Judía	-	-	0,02
No cursa religión	51,90	57,85	-
CENTROS PRIVADOS			
TOTAL	100,00	100,00	52,36
Católica	83,14	81,37	52,27
Evangélica	0,05	0,11	0,00
Islámica	0,02	0,06	0,00
Judía	0,04	0,07	0,09
No cursa religión	16,74	18,38	-
CENTROS PRIVADOS-ENSEÑANZA CONCERTADA			
TOTAL	100,00	100,00	53,41
Católica	85,00	83,66	53,41
Evangélica	0,05	0,12	0,00
Islámica	0,02	0,07	0,00
Judía	0,04	0,08	0,00
No cursa religión	14,88	16,07	-
CENTROS PRIVADOS-ENSEÑANZA NO CONCERTADA			
TOTAL	100,00	100,00	51,61
Católica	61,08	56,99	51,46
Evangélica	0,06	0,00	0,00
Islámica	0,00	0,00	0,00
Judía	0,08	0,00	0,16
No cursa religión	38,78	43,01	-

(1) No se incluye el alumnado de centros extranjeros de ninguna de las enseñanzas.

(2) Porcentaje que significa el alumnado que cursa la asignatura de religión respecto al total de alumnado matriculado en la enseñanza. Sólo se incluye el alumnado de régimen ordinario.

E4.2. Distribución porcentual del alumnado según opción elegida en la enseñanza de religión, por comunidad autónoma (1)

(continúa)

	E. PRIMARIA				E. SECUNDARIA OBLIGATORIA				BACHILLERATO (2)	
	Total	Católica	Otras religio- nes	No cursa religión	Total	Católica	Otras religiones	No cursa religión	Católica	Otras religiones
TODOS LOS CENTROS										
TOTAL	100,0	58,3	1,1	40,7	100,0	54,9	0,4	44,7	36,0	0,2
Andalucía	100,0	73,6	1,4	25,0	100,0	65,9	0,9	33,2	68,0	0,3
Aragón	100,0	56,4	2,5	41,1	100,0	53,9	1,4	44,7	37,3	0,2
Asturias, Principado de	100,0	62,2	0,7	37,1	100,0	63,0	0,0	36,9	27,4	0,0
Baleares, Illes	100,0	49,2	0,1	50,7	100,0	43,1	0,0	56,9	19,2	0,0
Canarias	100,0	64,3	0,2	35,5	100,0	52,8	0,0	47,2	36,0	0,0
Cantabria	100,0	66,7	0,2	33,1	100,0	63,0	0,0	37,0	38,7	0,0
Castilla y León	100,0	70,8	1,9	27,3	100,0	70,9	0,6	28,5	21,0	0,0
Castilla-La Mancha	100,0	72,1	0,5	27,4	100,0	65,1	0,1	34,8	25,4	0,0
Cataluña	100,0	38,8	0,2	61,0	100,0	39,4	0,2	60,5	12,0	0,6
Comunitat Valenciana	100,0	54,5	0,0	45,5	100,0	51,7	0,0	48,3	33,6	0,0
Extremadura	100,0	80,4	1,8	17,8	100,0	74,7	0,0	25,3	43,0	0,0
Galicia	100,0	58,1	0,7	41,2	100,0	56,8	0,3	42,9	35,4	0,0
Madrid, Comunidad de	100,0	57,6	0,8	41,6	100,0	53,3	0,2	46,6	41,0	0,2
Murcia, Región de	100,0	66,3	0,4	33,3	100,0	61,0	0,3	38,7	26,4	0,1
Navarra, Comunidad Foral de	100,0	51,2	0,1	48,7	100,0	52,1	0,0	47,9	19,4	0,0
País Vasco	100,0	36,0	0,5	63,5	100,0	39,1	0,0	60,9	23,4	0,0
Rioja, La	100,0	65,9	2,5	31,6	100,0	68,5	0,7	30,9	19,3	0,0
Ceuta	100,0	26,1	58,8	15,1	100,0	26,6	0,0	73,4	11,0	0,0
Melilla	100,0	18,5	61,5	20,0	100,0	27,2	0,0	72,8	19,5	0,0
CENTROS PÚBLICOS										
TOTAL	100,0	46,6	1,5	51,9	100,0	41,7	0,4	57,9	31,1	0,2
Andalucía	100,0	68,4	1,8	29,8	100,0	59,3	1,2	39,5	63,8	0,3
Aragón	100,0	44,4	3,5	52,1	100,0	39,5	1,9	58,6	28,5	0,2
Asturias, Principado de	100,0	49,1	1,0	49,9	100,0	50,7	0,1	49,3	22,5	0,0
Baleares, Illes	100,0	31,5	0,2	68,3	100,0	22,1	0,0	77,9	12,4	0,0
Canarias	100,0	64,1	0,3	35,5	100,0	50,6	0,0	49,3	34,1	0,0
Cantabria	100,0	57,3	0,3	42,4	100,0	51,6	0,0	48,4	35,6	0,0
Castilla y León	100,0	57,2	2,8	40,0	100,0	56,1	1,0	42,9	17,7	0,0
Castilla-La Mancha	100,0	67,0	0,6	32,4	100,0	58,8	0,1	41,1	22,8	0,0
Cataluña	100,0	12,6	0,1	87,2	100,0	9,1	0,1	90,8	1,2	0,5
Comunitat Valenciana	100,0	41,3	0,0	58,7	100,0	38,0	0,0	62,0	30,2	0,0
Extremadura	100,0	76,9	2,3	20,8	100,0	69,7	0,0	30,3	41,0	0,0
Galicia	100,0	50,4	1,0	48,7	100,0	49,6	0,4	50,0	29,3	0,0
Madrid, Comunidad de	100,0	42,7	1,2	56,1	100,0	37,3	0,1	62,6	34,9	0,0
Murcia, Región de	100,0	59,5	0,6	39,9	100,0	56,4	0,4	43,1	25,3	0,1
Navarra, Comunidad Foral de	100,0	35,2	0,1	64,7	100,0	31,9	0,0	68,1	8,0	0,0
País Vasco	100,0	14,1	1,0	84,9	100,0	12,4	0,0	87,6	4,0	0,0
Rioja, La	100,0	50,2	3,8	46,0	100,0	50,9	1,1	48,0	15,4	0,0
Ceuta	100,0	20,7	75,6	3,6	100,0	19,6	0,0	80,4	8,5	0,0
Melilla	100,0	13,7	76,9	9,5	100,0	21,5	0,0	78,5	16,7	0,0

(1) No se incluye el alumnado de centros extranjeros de ninguna de las enseñanzas.

(2) Porcentaje que significa el alumnado que cursa la asignatura de religión respecto al total de alumnado matriculado en la enseñanza. Sólo se incluye el alumnado de régimen ordinario.

E4.2. Distribución porcentual del alumnado según opción elegida en la enseñanza de religión, por comunidad autónoma (1)

	(conclusión)									
	E. PRIMARIA				E. SECUNDARIA OBLIGATORIA				BACHILLERATO (2)	
	Total	Católica	Otras religiones	No cursa religión	Total	Católica	Otras religiones	No cursa religión	Católica	Otras religiones
CENTROS PRIVADOS										
TOTAL	100,0	83,1	0,1	16,7	100,0	81,4	0,2	18,4	52,3	0,1
Andalucía	100,0	90,6	0,0	9,4	100,0	87,5	0,0	12,5	85,0	0,0
Aragón	100,0	84,1	0,2	15,8	100,0	84,2	0,3	15,5	59,3	0,0
Asturias, Principado de	100,0	93,0	0,0	7,0	100,0	89,5	0,0	10,5	42,3	0,0
Balears, Illes	100,0	82,1	0,0	17,9	100,0	81,7	0,0	18,3	35,7	0,0
Canarias	100,0	64,7	0,0	35,3	100,0	59,9	0,0	40,1	48,3	0,0
Cantabria	100,0	86,1	0,0	13,9	100,0	88,6	0,0	11,4	53,1	0,0
Castilla y León	100,0	97,4	0,0	2,6	100,0	96,8	0,0	3,2	30,6	0,0
Castilla-La Mancha	100,0	94,0	0,0	6,0	100,0	91,2	0,0	8,8	44,8	0,0
Cataluña	100,0	94,3	0,2	5,5	100,0	97,1	0,3	2,6	54,1	0,0
Comunitat Valenciana	100,0	84,6	0,0	15,4	100,0	81,9	0,0	18,1	43,3	0,0
Extremadura	100,0	93,2	0,0	6,8	100,0	91,0	0,0	9,0	55,0	0,0
Galicia	100,0	76,8	0,0	23,2	100,0	74,1	0,0	25,9	63,9	0,0
Madrid, Comunidad de	100,0	76,7	0,2	23,1	100,0	72,0	0,2	27,8	49,0	0,4
Murcia, Región de	100,0	82,4	0,0	17,6	100,0	71,5	0,0	28,5	31,7	0,0
Navarra, Comunidad Foral de	100,0	82,7	0,0	17,3	100,0	84,7	0,0	15,3	36,4	0,0
País Vasco	100,0	59,9	0,0	40,1	100,0	63,1	0,0	36,9	40,9	0,0
Rioja, La	100,0	95,4	0,0	4,6	100,0	97,7	0,0	2,3	32,4	0,0
Ceuta	100,0	44,9	0,0	55,1	100,0	48,9	0,0	51,1	44,0	0,0
Melilla	100,0	36,9	3,2	60,0	100,0	75,1	0,0	24,9	74,2	0,0
CENTROS PRIVADOS-ENSEÑANZA CONCERTADA										
TOTAL	100,0	85,0	0,1	14,9	100,0	83,7	0,3	16,1	53,4	0,0
Andalucía	100,0	92,5	0,0	7,5	100,0	89,7	0,0	10,3	94,0	0,0
Aragón	100,0	89,3	0,0	10,7	100,0	88,3	0,3	11,3	56,8	0,0
Asturias, Principado de	100,0	94,7	0,0	5,3	100,0	93,2	0,0	6,8	8,4	0,0
Balears, Illes	100,0	86,9	0,0	13,1	100,0	87,2	0,0	12,8	41,9	0,0
Canarias	100,0	69,9	0,0	30,1	100,0	65,8	0,0	34,2	88,7	0,0
Cantabria	100,0	86,5	0,0	13,5	100,0	88,6	0,0	11,4	53,2	0,0
Castilla y León	100,0	97,8	0,0	2,2	100,0	96,9	0,0	3,1	19,9	0,0
Castilla-La Mancha	100,0	94,4	0,0	5,6	100,0	92,5	0,0	7,5	74,1	0,0
Cataluña	100,0	94,9	0,2	4,9	100,0	97,6	0,3	2,1	67,9	0,0
Comunitat Valenciana	100,0	87,3	0,0	12,7	100,0	85,7	0,0	14,3	47,5	0,0
Extremadura	100,0	93,4	0,0	6,6	100,0	90,9	0,0	9,1	59,2	0,0
Galicia	100,0	78,3	0,0	21,7	100,0	76,8	0,0	23,2	-	-
Madrid, Comunidad de	100,0	78,8	0,3	20,9	100,0	74,6	0,2	25,2	59,9	0,0
Murcia, Región de	100,0	84,2	0,0	15,8	100,0	72,2	0,0	27,8	34,4	0,0
Navarra, Comunidad Foral de	100,0	83,0	0,0	17,0	100,0	84,6	0,0	15,4	36,4	0,0
País Vasco	100,0	60,2	0,0	39,8	100,0	63,2	0,0	36,8	41,0	0,0
Rioja, La	100,0	96,2	0,0	3,8	100,0	97,7	0,0	2,3	20,9	0,0
Ceuta	100,0	44,9	0,0	55,1	100,0	48,9	0,0	51,1	-	-
Melilla	100,0	38,1	0,0	61,9	100,0	75,1	0,0	24,9	-	-
CENTROS PRIVADOS-ENSEÑANZA NO CONCERTADA										
TOTAL	100,0	61,1	0,1	38,8	100,0	57,0	0,0	43,0	51,5	0,2
Andalucía	100,0	75,9	0,0	24,1	100,0	72,1	0,0	27,9	80,6	0,0
Aragón	100,0	31,5	1,8	66,7	100,0	38,6	0,0	61,4	60,1	0,0
Asturias, Principado de	100,0	69,9	0,0	30,1	100,0	50,3	0,0	49,7	45,5	0,0
Balears, Illes	100,0	38,8	0,0	61,2	100,0	30,6	0,0	69,4	0,0	0,0
Canarias	100,0	27,6	0,0	72,4	100,0	14,6	0,0	85,4	41,7	0,0
Cantabria	100,0	0,0	0,0	100,0	-	-	-	-	53,1	0,0
Castilla y León	100,0	49,6	0,0	50,4	100,0	91,9	0,0	8,1	33,5	0,0
Castilla-La Mancha	100,0	85,9	0,0	14,1	100,0	73,2	0,0	26,8	38,4	0,0
Cataluña	100,0	63,8	0,0	36,2	100,0	66,6	0,0	33,4	46,0	0,0
Comunitat Valenciana	100,0	56,6	0,0	43,4	100,0	43,2	0,0	56,8	18,3	0,0
Extremadura	100,0	82,8	0,0	17,2	100,0	95,2	0,0	4,8	53,4	0,0
Galicia	100,0	49,0	0,0	51,0	100,0	41,6	0,0	58,4	63,9	0,0
Madrid, Comunidad de	100,0	64,9	0,0	35,1	100,0	59,2	0,0	40,8	46,6	0,4
Murcia, Región de	100,0	2,1	0,0	97,9	100,0	24,9	0,0	75,1	19,8	0,0
Navarra, Comunidad Foral de	100,0	0,0	0,0	100,0	100,0	88,3	0,0	11,7	-	-
País Vasco	100,0	0,0	0,0	100,0	100,0	23,4	0,0	76,6	-	-
Rioja, La	100,0	0,0	0,0	100,0	-	-	-	-	35,9	0,0
Ceuta	-	-	-	-	-	-	-	-	44,0	0,0
Melilla	100,0	0,0	100,0	0,0	-	-	-	-	74,2	0,0

(1) No se incluye el alumnado de centros extranjeros de ninguna de las enseñanzas.

(2) Porcentaje que significa el alumnado que cursa la asignatura de religión respecto al total de alumnado matriculado en la enseñanza. Sólo se incluye el alumnado de régimen ordinario.

E4.3. Porcentaje de alumnado que cursa enseñanzas de religión (1)

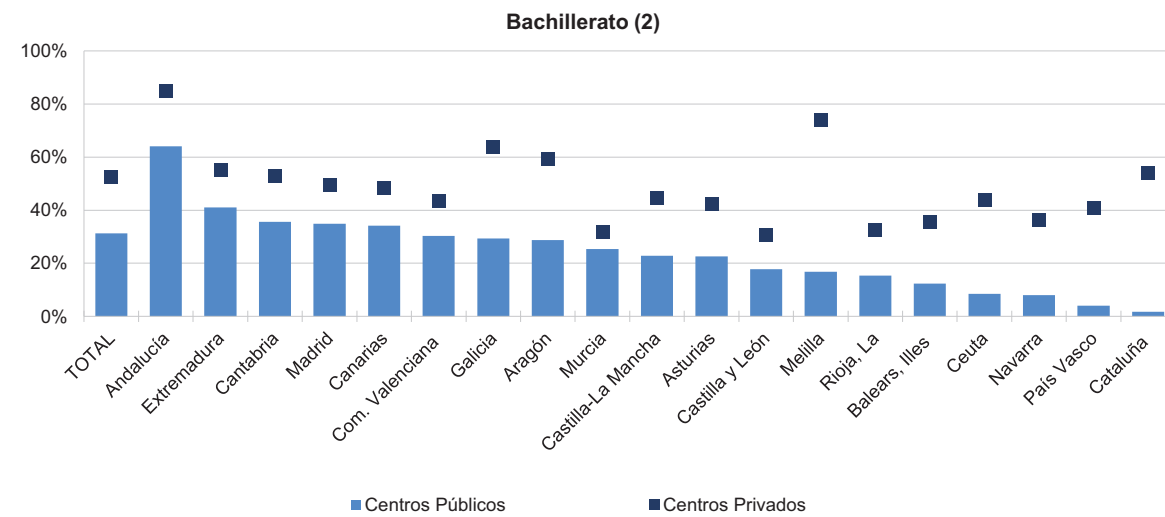
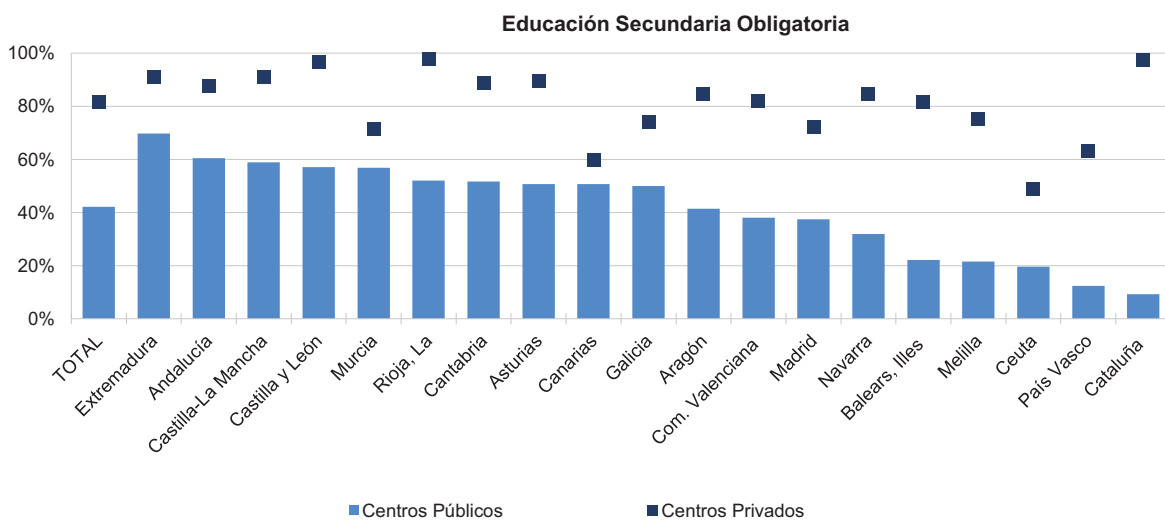
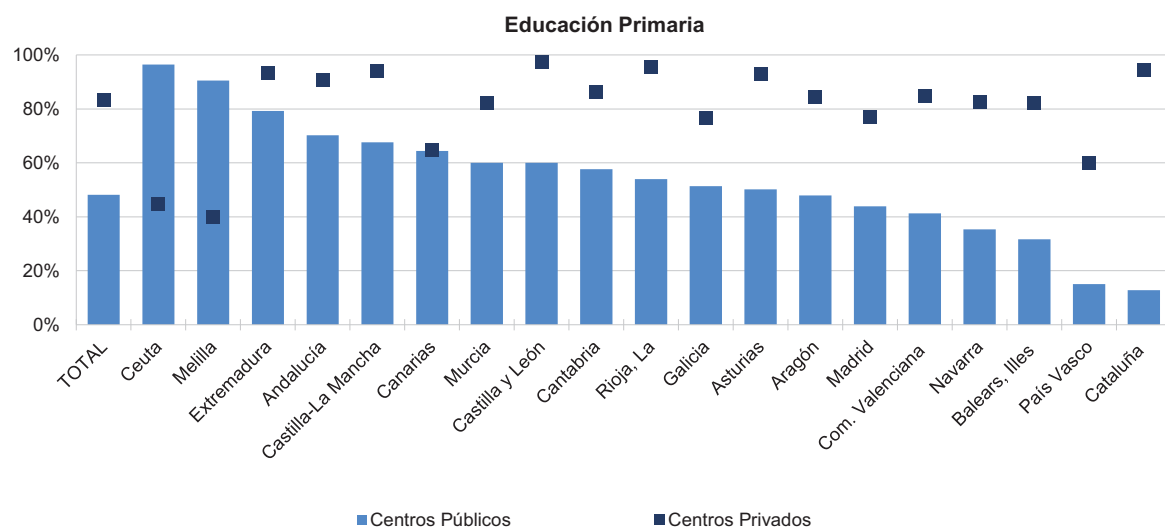

(1) Se incluye el alumnado que opta por la enseñanza de una confesión religiosa.
 (2) Sólo se incluye el alumnado de régimen ordinario.

E5. EL ALUMNADO EXTRANJERO

E5.0. Contenido, notas explicativas y fuentes de información

Se presenta en este capítulo la información estadística del alumnado extranjero en el sistema educativo. Las primeras tablas están referidas a las enseñanzas de Régimen General no universitarias y a las enseñanzas de Régimen Especial. A continuación se presentan, separadamente, el alumnado extranjero matriculado en Enseñanzas Universitarias y el que cursa enseñanzas de Educación de Adultos.

Como información complementaria se incorporan a este capítulo datos elaborados a partir del Padrón Municipal de Habitantes referentes a la población extranjera que ha nacido en España en las edades en las que la escolaridad es plena (Educación Básica y segundo ciclo de Educación Infantil).

De forma más detallada, la información que se proporciona de alumnado extranjero es la siguiente:

- Referida a alumnado extranjero en enseñanzas de Régimen General no universitarias y en enseñanzas de Régimen Especial:
 - En la tabla E5.1 la *distribución del alumnado extranjero según enseñanza* y en las tablas E5.2 y E5.3 *según comunidad autónoma*. En ambos casos, para las distintas titularidades de los centros y para las distintas áreas de procedencia de acuerdo a su nacionalidad.
 - En la tabla E5.4, el *porcentaje de alumnado extranjero*, para las enseñanzas de Régimen General no universitarias, distinguiendo en centros públicos y en centros privados (concertados y no concertados y extranjeros).
 - En las tablas E5.5 y E5.6, la *evolución del alumnado extranjero* en la última década, por comunidad y por procedencia, respectivamente.
 - En la tabla E5.7 y en el gráfico E5.16 se presenta la relación entre el *alumnado extranjero* y el *total de población extranjera*, por país de nacionalidad.
- La tabla E5.8 se refiere al *alumnado extranjero en Enseñanzas Universitarias* por universidad y ciclo universitario.
- En las tablas E5.9, E5.10 y E5.11 se presenta el *alumnado extranjero en Educación de Adultos* por comunidad autónoma, enseñanza que cursa y área de procedencia/país de nacionalidad.
- En las tablas E5.12 y E5.13 se presenta la *población extranjera de 3 a 15 años nacida en España* y su *porcentaje respecto al total de la población extranjera* por comunidad autónoma, grupo de edad y área de procedencia/país de nacionalidad.

Se realizan las siguientes precisiones técnicas sobre los datos estadísticos de alumnado extranjero:

- Se considera como alumnado extranjero aquel que no posee la nacionalidad española. Incluye por tanto el colectivo procedente de la emigración, pero su ámbito es más amplio. Respecto a los nacidos en España de padres extranjeros, el Ordenamiento Jurídico Español no les atribuye, con carácter general, la nacionalidad española. Ahora bien, sí otorga dicha nacionalidad si el nacido no tiene ninguna otra, pues en ningún caso un niño puede carecer de nacionalidad.
- El alumnado en situación de doble nacionalidad con otro país, se considera español.
- El alumnado se clasifica según su procedencia, teniendo en cuenta su país de nacionalidad.
- Como *población extranjera* se ha considerado la población con nacionalidad extranjera según la revisión del Padrón Municipal a 1 de enero de 2022.
- En Enseñanzas Universitarias no se incluye como alumnado extranjero el alumnado de universidades extranjeras que viene a través del Programa Erasmus, el cual está recogido en el capítulo G2.

Fuentes de información:

- *Estadística de las Enseñanzas no universitarias*. Curso 2021-2022. S.G. de Estadística y Estudios del Ministerio de Educación, Formación Profesional y Deportes.
- *Estadística de Estudiantes Universitarios*. Curso 2021-2022. Secretaria General de Universidades del Ministerio de Ciencia, Innovación y Universidades.
- *Explotación Estadística del Padrón Continuo a 1 de enero de 2022* (tablas E5.7, E5.12 y E5.13). INE.

E5.1. Distribución porcentual del alumnado extranjero según enseñanza, por procedencia.
Enseñanzas no universitarias

(continúa)

	TOTAL (cifras absolutas)	TOTAL	Europa		África		América			Asia	Oceanía
			UE (27)	Resto	Norte	Resto	Norte	Central	Sur		
TODOS LOS CENTROS											
TOTAL	890.971	100,0	100,0	100,0	100,0	100,0	100,0	100,0	100,0	100,0	100,0
Total Régimen General	854.121	95,9	95,5	91,4	98,5	98,2	89,1	97,1	94,1	95,6	89,9
E. Infantil	164.167	18,4	17,8	16,3	22,9	24,1	19,7	15,3	14,5	17,7	21,9
E. Primaria	346.546	38,9	34,7	36,5	45,4	37,6	33,6	36,8	37,8	39,2	36,0
Educación Especial	5.328	0,6	0,5	0,5	0,7	0,9	0,4	0,6	0,6	0,6	0,2
ESO	202.269	22,7	24,8	24,3	19,3	20,2	21,8	26,1	21,2	26,6	21,7
Bachilleratos (1)	46.457	5,2	7,2	6,6	2,6	3,2	7,8	4,7	5,6	6,4	5,2
Ciclos Formativos FP Básica	11.952	1,3	1,2	0,7	1,6	2,2	0,3	2,2	1,4	0,5	1,2
Ciclos Formativos Grado Medio (1)	36.689	4,1	4,1	3,1	2,9	4,8	2,1	6,4	6,1	2,4	2,5
Ciclos Formativos Grado Superior (1)	36.812	4,1	5,1	3,4	2,3	3,8	3,3	4,3	6,6	1,9	1,2
Otros Programas Formativos	3.901	0,4	0,1	0,1	0,8	1,5	0,1	0,7	0,3	0,3	0,0
Total Régimen Especial	36.850	4,1	4,5	8,6	1,5	1,8	10,9	2,9	5,9	4,4	10,1
EE. Artes Plásticas y Diseño	2.163	0,2	0,3	0,4	0,0	0,1	1,0	0,2	0,4	0,2	0,0
EE. Música	4.753	0,5	0,9	1,0	0,0	0,2	1,1	0,4	0,6	0,8	0,7
EE. Danza	464	0,1	0,1	0,1	0,0	0,0	0,3	0,0	0,1	0,1	0,0
EE. Arte Dramático	112	0,0	0,0	0,0	0,0	0,0	0,1	0,0	0,0	0,0	0,0
Máster en EE. Artísticas	77	0,0	0,0	0,0	0,0	0,0	0,1	0,0	0,0	0,0	0,0
EE. Idiomas	28.809	3,2	3,2	7,1	1,4	1,5	8,2	2,2	4,7	3,3	9,4
EE. Deportivas	472	0,1	0,1	0,0	0,0	0,0	0,2	0,0	0,1	0,0	0,0
CENTROS PÚBLICOS											
TOTAL	695.428	100,0	100,0	100,0	100,0	100,0	100,0	100,0	100,0	100,0	100,0
Total Régimen General	659.934	94,9	94,2	87,6	98,4	97,9	79,7	96,5	92,6	93,6	77,1
E. Infantil	127.088	18,3	17,1	15,4	22,9	24,3	16,9	14,9	14,0	17,5	21,2
E. Primaria	276.088	39,7	34,7	35,5	46,5	38,9	29,9	38,1	38,5	38,9	33,5
Educación Especial	3.794	0,5	0,5	0,5	0,6	0,7	0,6	0,5	0,5	0,6	0,6
ESO	152.788	22,0	25,1	22,7	19,1	19,6	17,3	25,6	20,3	24,7	12,9
Bachilleratos (1)	36.470	5,2	7,3	6,1	2,7	3,3	7,4	5,2	6,2	6,4	1,8
Ciclos Formativos FP Básica	9.076	1,3	1,3	0,8	1,3	1,9	0,5	2,0	1,4	0,5	2,9
Ciclos Formativos Grado Medio (1)	27.440	3,9	4,1	3,3	2,7	4,6	3,2	5,8	5,6	2,8	2,9
Ciclos Formativos Grado Superior (1)	24.467	3,5	4,0	3,3	2,1	3,3	3,9	3,7	5,8	2,0	1,2
Otros Programas Formativos	2.723	0,4	0,1	0,1	0,6	1,3	0,1	0,6	0,3	0,3	0,0
Total Régimen Especial	35.494	5,1	5,8	12,4	1,6	2,1	20,3	3,5	7,4	6,4	22,9
EE. Artes Plásticas y Diseño	1.680	0,2	0,3	0,4	0,0	0,1	1,1	0,2	0,4	0,2	0,0
EE. Música	4.317	0,6	1,1	1,3	0,0	0,2	1,8	0,4	0,7	1,0	0,6
EE. Danza	403	0,1	0,1	0,1	0,0	0,0	0,5	0,0	0,1	0,1	0,0
EE. Arte Dramático	101	0,0	0,0	0,0	0,0	0,0	0,1	0,0	0,0	0,0	0,0
Máster en EE. Artísticas	41	0,0	0,0	0,0	0,0	0,0	0,0	0,0	0,0	0,0	0,0
EE. Idiomas	28.809	4,1	4,2	10,4	1,6	1,8	16,7	2,9	6,2	5,0	22,4
EE. Deportivas	143	0,0	0,0	0,0	0,0	0,0	0,1	0,0	0,0	0,0	0,0
CENTROS PRIVADOS											
TOTAL	195.543	100,0	100,0	100,0	100,0	100,0	100,0	100,0	100,0	100,0	100,0
Total Régimen General	194.187	99,3	99,3	99,3	99,9	99,7	98,2	99,5	99,0	99,4	99,2
E. Infantil	37.079	19,0	20,0	18,2	23,1	23,0	22,3	16,6	16,1	18,1	22,5
E. Primaria	70.458	36,0	34,8	38,6	35,7	31,6	37,2	32,3	35,6	39,8	37,7
Educación Especial	1.534	0,8	0,6	0,4	1,8	1,7	0,3	0,9	0,7	0,6	0,0
ESO	49.481	25,3	23,8	27,9	21,1	23,0	26,2	28,1	24,1	30,1	28,0
Bachilleratos (1)	9.987	5,1	6,7	7,5	1,4	2,6	8,1	2,6	3,6	6,5	7,6
Ciclos Formativos FP Básica	2.876	1,5	0,8	0,3	4,2	3,2	0,2	3,2	1,5	0,5	0,0
Ciclos Formativos Grado Medio (1)	9.249	4,7	4,1	2,5	5,1	6,0	1,1	8,3	7,7	1,8	2,1
Ciclos Formativos Grado Superior (1)	12.345	6,3	8,3	3,7	4,4	6,2	2,7	6,7	9,4	1,9	1,3
Otros Programas Formativos	1.178	0,6	0,1	0,1	2,9	2,4	0,1	0,8	0,3	0,2	0,0
Total Régimen Especial	1.356	0,7	0,7	0,7	0,1	0,3	1,8	0,5	1,0	0,6	0,8
EE. Artes Plásticas y Diseño	483	0,2	0,2	0,3	0,0	0,1	0,9	0,3	0,3	0,2	0,0
EE. Música	436	0,2	0,3	0,2	0,0	0,0	0,3	0,1	0,2	0,3	0,8
EE. Danza	61	0,0	0,0	0,1	0,0	0,0	0,1	0,0	0,0	0,0	0,0
EE. Arte Dramático	11	0,0	0,0	0,0	0,0	0,0	0,0	0,0	0,0	0,0	0,0
Máster en EE. Artísticas	36	0,0	0,0	0,0	0,0	0,0	0,1	0,0	0,0	0,0	0,0
EE. Idiomas	0	0,0	0,0	0,0	0,0	0,0	0,0	0,0	0,0	0,0	0,0
EE. Deportivas	329	0,2	0,1	0,1	0,1	0,2	0,3	0,1	0,4	0,1	0,0

(1) Incluye los regímenes presencial y a distancia.

E5.1. Distribución porcentual del alumnado extranjero según enseñanza, por procedencia.

Enseñanzas no universitarias

(conclusión)

	TOTAL (cifras absolutas)	TOTAL	Europa		África		América			Asia	Oceanía
			UE (27)	Resto	Norte	Resto	Norte	Central	Sur		
CENTROS PRIVADOS-ENSEÑANZA CONCERTADA											
TOTAL	131.504	100,0	100,0	100,0	100,0	100,0	100,0	100,0	100,0	100,0	100,0
Total Régimen General	131.504	100,0	100,0	100,0	100,0	100,0	100,0	100,0	100,0	100,0	100,0
E. Infantil	26.621	20,2	22,9	21,6	23,8	23,2	26,5	16,8	16,8	19,1	35,1
E. Primaria	51.634	39,3	38,6	38,8	37,6	34,4	40,0	36,0	41,1	41,7	43,9
Educación Especial	1.533	1,2	1,2	1,1	2,0	2,0	0,8	1,0	0,9	0,8	0,0
ESO	35.920	27,3	25,8	28,1	22,0	24,6	26,7	31,5	27,8	31,6	17,5
Ciclos Formativos FP Básica	3.094	2,4	2,7	2,8	0,7	1,4	1,9	2,0	2,6	3,4	0,0
Bachilleratos (1)	2.860	2,2	1,6	0,9	4,7	3,6	0,6	3,6	1,9	0,6	0,0
Ciclos Formativos Grado Medio (1)	5.680	4,3	4,5	3,7	4,4	5,3	1,7	5,5	5,5	1,7	3,5
Ciclos Formativos Grado Superior (1)	3.030	2,3	2,5	2,7	1,8	2,9	1,5	2,6	3,2	0,8	0,0
Otros Programas Formativos	1.132	0,9	0,2	0,2	3,1	2,6	0,3	0,9	0,3	0,3	0,0
Total Régimen Especial	-	-	-	-	-	-	-	-	-	-	-
EE. Artes Plásticas y Diseño	-	-	-	-	-	-	-	-	-	-	-
EE. Música	-	-	-	-	-	-	-	-	-	-	-
EE. Danza	-	-	-	-	-	-	-	-	-	-	-
EE. Arte Dramático	-	-	-	-	-	-	-	-	-	-	-
Máster en EE. Artísticas	-	-	-	-	-	-	-	-	-	-	-
EE. Idiomas	-	-	-	-	-	-	-	-	-	-	-
EE. Deportivas	-	-	-	-	-	-	-	-	-	-	-
CENTROS PRIVADOS-ENSEÑANZA NO CONCERTADA (excepto centros extranjeros)											
TOTAL	34.137	100,0	100,0	100,0	100,0	100,0	100,0	100,0	100,0	100,0	100,0
Total Régimen General	32.781	96,0	96,7	96,6	98,1	96,8	93,7	95,4	94,3	96,8	96,7
E. Infantil	6.130	18,0	19,7	21,4	21,3	23,6	25,4	15,7	12,6	16,1	30,0
E. Primaria	6.333	18,6	17,7	30,4	5,5	6,7	32,5	4,3	9,1	29,7	28,3
Educación Especial	1	0,0	0,0	0,0	0,0	0,0	0,0	0,0	0,0	0,0	0,0
ESO	4.358	12,8	11,4	19,4	3,5	8,8	18,0	2,9	6,4	23,7	23,3
Bachilleratos (1)	3.086	9,0	7,9	8,0	3,5	7,7	8,3	5,9	7,5	17,3	5,0
Ciclos Formativos FP Básica	16	0,0	0,0	0,0	0,4	0,6	0,0	0,0	0,0	0,0	0,0
Ciclos Formativos Grado Medio (1)	3.555	10,4	8,1	5,1	17,8	13,3	1,5	28,9	18,8	2,9	5,0
Ciclos Formativos Grado Superior (1)	9.256	27,1	31,9	12,3	44,6	34,7	7,9	37,5	39,7	7,0	5,0
Otros Programas Formativos	46	0,1	0,1	0,0	1,6	1,4	0,0	0,2	0,0	0,0	0,0
Total Régimen Especial	1.356	4,0	3,3	3,4	1,9	3,2	6,3	4,6	5,7	3,2	3,3
EE. Artes Plásticas y Diseño	483	1,4	1,1	1,3	0,6	1,0	3,3	2,8	2,0	0,9	0,0
EE. Música	436	1,3	1,4	1,2	0,3	0,3	1,2	0,8	1,3	1,6	3,3
EE. Danza	61	0,2	0,1	0,3	0,0	0,0	0,4	0,3	0,2	0,1	0,0
EE. Arte Dramático	11	0,0	0,0	0,0	0,0	0,1	0,0	0,1	0,0	0,0	0,0
Máster en EE. Artísticas	36	0,1	0,1	0,1	0,0	0,0	0,3	0,1	0,2	0,1	0,0
EE. Idiomas	0	0,0	0,0	0,0	0,0	0,0	0,0	0,0	0,0	0,0	0,0
EE. Deportivas	329	1,0	0,6	0,5	1,0	1,8	1,1	0,6	2,0	0,5	0,0
CENTROS EXTRANJEROS											
TOTAL	29.902	100,0	100,0	100,0	100,0	100,0	100,0	100,0	100,0	100,0	100,0
Total Régimen General	29.902	100,0	100,0	100,0	100,0	100,0	100,0	100,0	100,0	100,0	100,0
E. Infantil	4.328	14,5	15,2	13,2	10,3	13,1	15,8	9,6	17,4	14,1	12,6
E. Primaria	12.491	41,8	41,4	42,8	42,9	38,3	38,1	46,8	42,0	43,8	39,5
Educación Especial	0	0,0	0,0	0,0	0,0	0,0	0,0	0,0	0,0	0,0	0,0
ESO	9.203	30,8	30,1	32,1	30,4	26,2	31,8	23,4	28,3	30,8	35,3
Bachilleratos (1)	3.807	12,7	13,0	11,9	15,9	21,9	14,1	18,1	11,7	10,9	12,6
Ciclos Formativos FP Básica	0	0,0	0,0	0,0	0,0	0,0	0,0	0,0	0,0	0,0	0,0
Ciclos Formativos Grado Medio (1)	14	0,0	0,1	0,0	0,0	0,0	0,1	1,1	0,0	0,0	0,0
Ciclos Formativos Grado Superior (1)	59	0,2	0,2	0,1	0,5	0,5	0,1	1,1	0,6	0,4	0,0
Otros Programas Formativos	0	0,0	0,0	0,0	0,0	0,0	0,0	0,0	0,0	0,0	0,0
Total Régimen Especial	0	0,0	0,0	0,0	0,0	0,0	0,0	0,0	0,0	0,0	0,0
EE. Artes Plásticas y Diseño	0	0,0	0,0	0,0	0,0	0,0	0,0	0,0	0,0	0,0	0,0
EE. Música	0	0,0	0,0	0,0	0,0	0,0	0,0	0,0	0,0	0,0	0,0
EE. Danza	0	0,0	0,0	0,0	0,0	0,0	0,0	0,0	0,0	0,0	0,0
Máster en EE. Artísticas	0	0,0	0,0	0,0	0,0	0,0	0,0	0,0	0,0	0,0	0,0
EE. Arte Dramático	0	0,0	0,0	0,0	0,0	0,0	0,0	0,0	0,0	0,0	0,0
EE. Idiomas	0	0,0	0,0	0,0	0,0	0,0	0,0	0,0	0,0	0,0	0,0
EE. Deportivas	0	0,0	0,0	0,0	0,0	0,0	0,0	0,0	0,0	0,0	0,0

(1) Incluye los regímenes presencial y a distancia.

**E5.2. Distribución porcentual del alumnado extranjero según comunidad autónoma, por procedencia.
Enseñanzas no universitarias**

(continúa)

	TOTAL (cifras absolutas)	TOTAL	Europa		África		América			Asia	Oceanía
			UE (27)	Resto	Norte	Resto	Norte	Central	Sur		
TODOS LOS CENTROS											
TOTAL	890.971	100,0	100,0	100,0	100,0	100,0	100,0	100,0	100,0	100,0	100,0
Andalucía	106.712	12,0	11,2	19,8	15,0	8,5	15,0	6,4	8,6	7,9	16,0
Aragón	31.898	3,6	4,9	1,1	3,4	7,6	1,3	5,5	2,3	2,5	0,2
Asturias, Principado de	7.141	0,8	0,7	1,0	0,3	0,8	1,1	1,2	1,5	0,5	1,5
Balears, Illes	32.893	3,7	5,1	4,8	3,4	3,6	3,1	1,4	3,4	2,6	11,8
Canarias	35.119	3,9	5,8	5,9	1,3	4,3	2,4	3,9	4,5	3,9	3,7
Cantabria	6.469	0,7	0,7	1,4	0,2	0,8	0,9	0,7	1,2	0,5	1,0
Castilla y León	25.769	2,9	3,8	1,0	2,7	2,0	2,5	4,1	3,3	1,7	1,0
Castilla - La Mancha	26.521	3,0	4,2	1,3	3,3	1,7	1,4	2,4	3,1	1,5	0,7
Cataluña	215.060	24,1	18,4	20,2	27,0	33,6	20,2	28,3	19,8	37,4	23,4
Comunitat Valenciana	123.951	13,9	16,0	25,7	13,0	7,5	14,4	7,1	12,9	12,7	14,5
Extremadura	5.927	0,7	0,7	0,2	0,7	0,2	0,8	1,1	0,7	0,6	0,5
Galicia	16.671	1,9	1,3	0,9	0,9	2,0	3,1	2,6	4,1	1,1	3,2
Madrid, Comunidad de	151.378	17,0	20,2	9,8	9,0	13,2	27,9	23,8	23,3	18,8	16,3
Murcia, Región de	43.950	4,9	1,8	3,6	11,2	2,9	1,2	2,2	4,3	2,0	1,7
Navarra, Comunidad Foral de	12.835	1,4	1,2	0,8	2,0	1,9	0,8	1,4	1,6	0,7	0,7
País Vasco	35.903	4,0	2,7	1,9	3,7	8,6	3,6	7,4	4,6	4,2	3,7
Rioja, La	8.936	1,0	1,3	0,3	1,2	0,7	0,2	0,4	0,8	1,3	0,0
Ceuta	1.017	0,1	0,0	0,0	0,4	0,0	0,0	0,0	0,0	0,0	0,0
Melilla	2.821	0,3	0,0	0,0	1,2	0,1	0,1	0,0	0,0	0,0	0,0
CENTROS PÚBLICOS											
TOTAL	695.428	100,0	100,0	100,0	100,0	100,0	100,0	100,0	100,0	100,0	100,0
Andalucía	86.876	12,5	11,2	19,4	15,3	8,7	17,5	6,9	9,3	8,3	22,9
Aragón	25.662	3,7	5,4	1,4	3,3	7,5	1,7	5,1	2,3	2,6	0,6
Asturias, Principado de	5.788	0,8	0,8	1,2	0,3	0,8	1,6	1,2	1,5	0,6	1,2
Balears, Illes	23.021	3,3	4,2	3,6	3,1	3,6	2,5	1,3	3,5	2,6	10,6
Canarias	30.597	4,4	6,7	6,4	1,4	5,0	3,5	4,8	5,5	4,5	4,7
Cantabria	4.790	0,7	0,8	1,6	0,2	0,7	1,3	0,6	1,1	0,6	1,8
Castilla y León	20.933	3,0	4,1	1,2	2,7	1,9	3,6	4,1	3,3	1,9	1,8
Castilla - La Mancha	24.235	3,5	5,1	1,7	3,5	1,9	2,1	2,6	3,6	1,9	1,8
Cataluña	159.531	22,9	15,6	18,2	26,0	34,0	19,6	28,8	18,8	37,4	16,5
Comunitat Valenciana	99.916	14,4	16,8	27,3	13,5	7,3	15,4	7,5	13,5	13,6	12,9
Extremadura	5.238	0,8	0,9	0,2	0,8	0,2	1,2	1,1	0,7	0,7	1,2
Galicia	13.408	1,9	1,5	1,2	0,9	2,0	4,5	2,6	4,2	1,2	5,9
Madrid, Comunidad de	110.388	15,9	20,1	9,7	9,1	12,9	17,8	22,8	21,9	15,3	8,8
Murcia, Región de	38.265	5,5	1,9	3,6	11,6	2,9	1,8	2,4	4,4	2,2	3,5
Navarra, Comunidad Foral de	10.976	1,6	1,3	0,9	2,1	1,8	1,1	1,5	1,7	0,8	0,0
País Vasco	25.076	3,6	2,4	1,9	3,2	8,0	4,1	6,2	4,0	4,0	5,9
Rioja, La	7.144	1,0	1,3	0,4	1,2	0,6	0,4	0,4	0,7	1,7	0,0
Ceuta	887	0,1	0,0	0,0	0,4	0,0	0,0	0,0	0,0	0,0	0,0
Melilla	2.697	0,4	0,0	0,0	1,2	0,1	0,2	0,0	0,0	0,0	0,0
CENTROS PRIVADOS											
TOTAL	195.543	100,0	100,0	100,0	100,0	100,0	100,0	100,0	100,0	100,0	100,0
Andalucía	19.836	10,1	11,1	20,8	12,6	8,0	12,6	4,6	6,3	7,2	11,0
Aragón	6.236	3,2	3,7	0,6	4,0	8,1	0,9	6,9	2,5	2,2	0,0
Asturias, Principado de	1.353	0,7	0,5	0,5	0,2	0,5	0,7	1,2	1,4	0,4	1,7
Balears, Illes	9.872	5,0	7,6	7,3	6,4	3,8	3,6	1,8	3,3	2,5	12,7
Canarias	4.522	2,3	3,4	4,9	0,3	1,1	1,3	0,7	1,3	2,7	3,0
Cantabria	1.679	0,9	0,5	1,0	0,6	1,3	0,5	0,8	1,6	0,5	0,4
Castilla y León	4.836	2,5	3,0	0,7	2,4	2,5	1,4	3,9	3,3	1,4	0,4
Castilla - La Mancha	2.286	1,2	1,4	0,3	1,5	1,1	0,6	1,5	1,4	0,7	0,0
Cataluña	55.529	28,4	26,7	24,5	37,0	31,9	20,8	26,4	23,1	37,2	28,4
Comunitat Valenciana	24.035	12,3	13,7	22,4	7,5	8,2	13,4	5,9	11,0	11,1	15,7
Extremadura	689	0,4	0,3	0,1	0,2	0,2	0,4	0,9	0,5	0,4	0,0
Galicia	3.263	1,7	0,9	0,5	0,9	1,8	1,7	2,5	3,7	1,1	1,3
Madrid, Comunidad de	40.990	21,0	20,5	10,1	7,2	14,1	37,7	27,5	27,7	25,5	21,6
Murcia, Región de	5.685	2,9	1,4	3,5	7,7	2,9	0,6	1,7	3,8	1,4	0,4
Navarra, Comunidad Foral de	1.859	1,0	0,7	0,6	0,9	2,0	0,5	1,3	1,5	0,7	1,3
País Vasco	10.827	5,5	3,6	1,9	8,0	11,1	3,1	11,7	6,7	4,5	2,1
Rioja, La	1.792	0,9	1,0	0,2	1,4	1,6	0,1	0,6	1,1	0,6	0,0
Ceuta	130	0,1	0,0	0,0	0,6	0,0	0,0	0,0	0,0	0,0	0,0
Melilla	124	0,1	0,0	0,0	0,5	0,0	0,0	0,0	0,0	0,0	0,0

**E5.2. Distribución porcentual del alumnado extranjero según comunidad autónoma, por procedencia.
Enseñanzas no universitarias**

(conclusión)

TOTAL (cifras absolutas)	TOTAL	Europa		África		América			Asia	Oceanía
		UE (27)	Resto	Norte	Resto	Norte	Central	Sur		
CENTROS PRIVADOS- ENSEÑANZA CONCERTADA										
TOTAL	131.504	100,0	100,0	100,0	100,0	100,0	100,0	100,0	100,0	100,0
Andalucía	9.366	7,1	6,2	11,8	12,2	8,2	8,7	4,4	5,8	4,7
Aragón	5.486	4,2	6,0	1,4	4,3	8,6	2,0	7,3	2,9	2,5
Asturias, Principado de	1.138	0,9	0,7	0,9	0,2	0,6	1,3	1,3	1,6	0,3
Balears, Illes	5.831	4,4	6,1	4,5	7,0	4,1	2,3	1,9	3,8	2,6
Canarias	1.974	1,5	2,3	3,6	0,2	0,8	1,2	0,6	1,1	2,3
Cantabria	1.587	1,2	0,9	2,5	0,6	1,4	1,3	0,9	1,9	0,7
Castilla y León	4.201	3,2	4,3	1,6	2,5	2,6	3,6	4,3	3,8	1,7
Castilla - La Mancha	1.944	1,5	2,3	0,6	1,5	1,0	1,1	1,5	1,6	0,7
Cataluña	37.694	28,7	22,9	32,3	37,5	32,3	29,8	23,6	20,0	41,7
Comunitat Valenciana	13.499	10,3	14,1	17,7	6,3	7,6	9,9	5,7	11,0	8,5
Extremadura	588	0,4	0,5	0,2	0,2	0,2	0,7	1,0	0,5	0,4
Galicia	2.848	2,2	1,5	0,8	0,9	1,8	2,9	2,7	4,2	1,1
Madrid, Comunidad de	26.644	20,3	20,8	11,3	6,3	11,6	24,8	27,9	26,3	23,9
Murcia, Región de	4.559	3,5	1,6	4,4	7,9	3,1	1,1	1,8	4,2	1,5
Navarra, Comunidad Foral de	1.683	1,3	1,2	1,2	0,9	2,1	1,2	1,3	1,7	0,8
País Vasco	10.535	8,0	6,6	4,7	8,7	12,7	7,8	13,2	8,2	5,9
Rioja, La	1.673	1,3	1,9	0,4	1,5	1,5	0,2	0,6	1,4	0,8
Ceuta	130	0,1	0,0	0,0	0,6	0,0	0,1	0,0	0,0	0,0
Melilla	124	0,1	0,0	0,0	0,6	0,0	0,0	0,0	0,0	0,0
CENTROS PRIVADOS- ENSEÑANZA NO CONCERTADA (excepto centros extranjeros)										
TOTAL	34.137	100,0	100,0	100,0	100,0	100,0	100,0	100,0	100,0	100,0
Andalucía	3.952	11,6	11,3	18,3	14,4	7,0	14,2	5,9	7,5	12,7
Aragón	750	2,2	3,2	0,3	2,0	6,4	0,9	4,7	1,2	2,0
Asturias, Principado de	176	0,5	0,4	0,5	0,3	0,3	0,7	0,2	0,6	0,8
Balears, Illes	1.245	3,6	5,7	6,7	0,9	0,8	2,8	0,4	1,0	2,2
Canarias	1.422	4,2	5,7	6,9	1,2	1,3	1,3	1,9	2,3	3,8
Cantabria	92	0,3	0,2	0,4	0,1	0,3	0,0	0,3	0,4	0,1
Castilla y León	624	1,8	3,5	0,4	1,8	2,7	0,4	1,4	1,0	0,8
Castilla - La Mancha	342	1,0	1,1	0,4	1,4	2,0	0,8	1,6	1,1	0,9
Cataluña	11.616	34,0	33,4	31,4	41,8	31,3	28,3	48,1	37,7	28,8
Comunitat Valenciana	3.817	11,2	9,2	19,4	9,8	11,3	12,1	6,0	10,1	12,3
Extremadura	101	0,3	0,2	0,1	0,1	0,4	0,4	0,6	0,3	0,5
Galicia	369	1,1	0,6	0,5	0,6	2,7	1,6	1,4	1,5	1,6
Madrid, Comunidad de	8.514	24,9	23,2	8,7	16,1	27,3	35,3	24,0	31,8	31,8
Murcia, Región de	704	2,1	1,3	5,3	5,6	2,1	0,7	1,2	2,1	0,9
Navarra, Comunidad Foral de	141	0,4	0,2	0,3	1,6	1,8	0,1	0,9	0,5	0,3
País Vasco	153	0,4	0,6	0,2	0,3	0,3	0,4	1,1	0,4	0,4
Rioja, La	119	0,3	0,3	0,2	2,0	2,1	0,1	0,1	0,3	0,1
Ceuta	0	0,0	0,0	0,0	0,0	0,0	0,0	0,0	0,0	0,0
Melilla	0	0,0	0,0	0,0	0,0	0,0	0,0	0,0	0,0	0,0
CENTROS EXTRANJEROS										
TOTAL	29.902	100,0	100,0	100,0	100,0	100,0	100,0	100,0	100,0	100,0
Andalucía	6.518	21,8	19,9	30,8	22,0	4,9	15,2	12,8	13,5	17,7
Aragón	-	-	-	-	-	-	-	-	-	-
Asturias, Principado de	39	0,1	0,1	0,3	0,0	0,0	0,2	0,0	0,1	0,2
Balears, Illes	2.796	9,4	11,7	10,5	1,8	6,6	5,6	0,0	2,6	1,3
Canarias	1.126	3,8	3,7	5,0	1,6	9,8	1,2	1,1	1,2	4,2
Cantabria	-	-	-	-	-	-	-	-	-	-
Castilla y León	11	0,0	0,1	0,0	0,0	0,0	0,1	0,0	0,0	0,0
Castilla - La Mancha	-	-	-	-	-	-	-	-	-	-
Cataluña	6.219	20,8	28,3	13,3	14,1	20,8	6,2	13,8	18,4	15,7
Comunitat Valenciana	6.719	22,5	16,5	28,5	37,4	14,2	17,8	24,5	15,2	30,9
Extremadura	-	-	-	-	-	-	-	-	-	-
Galicia	46	0,2	0,1	0,1	0,0	0,0	0,7	0,0	0,2	0,3
Madrid, Comunidad de	5.832	19,5	18,0	9,6	14,4	43,7	52,1	46,8	46,4	26,6
Murcia, Región de	422	1,4	1,2	1,7	5,8	0,0	0,1	0,0	0,8	2,1
Navarra, Comunidad Foral de	35	0,1	0,1	0,1	0,0	0,0	0,2	1,1	0,5	0,1
País Vasco	139	0,5	0,4	0,1	2,9	0,0	0,6	0,0	1,0	0,9
Rioja, La	-	-	-	-	-	-	-	-	-	-
Ceuta	-	-	-	-	-	-	-	-	-	-
Melilla	-	-	-	-	-	-	-	-	-	-

**E5.3. Distribución porcentual del alumnado extranjero según titularidad del centro, por procedencia.
Enseñanzas no universitarias**

TOTAL	Europa		África		América			Asia	Oceanía	
	UE (27)	Resto	Norte	Resto	Norte	Central	Sur			
CENTROS PÚBLICOS										
TOTAL	78,1	74,7	68,1	90,4	82,7	49,0	78,4	76,3	65,4	41,9
Andalucía	81,4	74,8	66,5	91,9	83,7	57,2	84,5	82,8	68,6	60,0
Aragón	80,5	81,1	82,4	88,8	81,5	62,7	72,7	74,3	69,1	100,0
Asturias, Principado de	81,1	83,2	82,5	92,6	88,7	67,3	78,4	78,1	75,8	33,3
Balears, Illes	70,0	62,0	51,3	82,0	81,7	40,1	73,6	77,1	67,2	37,5
Canarias	87,1	85,1	73,7	97,6	95,7	73,0	96,0	93,2	75,8	53,3
Cantabria	74,0	82,7	77,0	77,9	71,9	73,6	72,9	68,4	66,4	75,0
Castilla y León	81,2	80,2	78,4	91,4	78,3	70,7	79,3	76,3	72,3	75,0
Castilla - La Mancha	91,4	91,4	91,7	95,8	89,4	76,5	86,5	88,9	84,2	100,0
Cataluña	74,2	63,2	61,3	86,9	83,6	47,6	79,8	72,4	65,6	29,5
Comunitat Valenciana	80,6	78,3	72,2	94,4	81,0	52,6	82,2	80,0	70,0	37,3
Extremadura	88,4	89,7	85,1	97,4	86,4	76,0	81,2	83,3	78,1	100,0
Galicia	80,4	82,4	83,8	90,8	84,4	71,8	78,8	78,7	67,0	76,9
Madrid, Comunidad de	72,9	74,3	67,3	92,3	81,4	31,3	75,0	71,9	53,3	22,7
Murcia, Región de	87,1	80,1	68,6	93,4	82,9	73,7	83,5	79,1	74,9	85,7
Navarra, Comunidad Foral de	85,5	85,2	77,6	95,5	81,5	64,9	80,7	78,6	68,8	-
País Vasco	69,8	66,4	68,8	79,3	77,6	55,7	65,8	65,8	62,4	66,7
Rioja, La	79,9	79,2	79,3	88,7	64,1	75,0	70,8	67,2	83,7	-
Ceuta	87,2	100,0	90,9	86,8	100,0	66,7	100,0	93,8	83,3	-
Melilla	95,6	89,3	100,0	95,7	90,5	100,0	100,0	100,0	90,9	-
CENTROS PRIVADOS (Excepto centros extranjeros)										
TOTAL	18,6	18,3	19,1	9,3	16,9	32,5	21,4	23,1	31,6	28,8
Andalucía	12,5	12,6	13,6	7,6	16,0	24,0	15,2	16,4	24,8	18,5
Aragón	19,5	18,9	17,6	11,2	18,5	37,3	27,3	25,7	30,9	0,0
Asturias, Principado de	18,4	16,2	14,3	7,4	11,3	30,0	21,6	21,9	23,1	50,0
Balears, Illes	21,5	21,6	20,8	17,8	17,5	26,3	26,4	22,5	31,4	29,2
Canarias	9,7	10,5	15,5	2,0	3,2	17,4	4,0	6,6	21,0	26,7
Cantabria	26,0	17,3	23,0	22,1	28,1	26,4	27,1	31,6	33,6	25,0
Castilla y León	18,7	19,7	21,6	8,6	21,7	28,5	20,7	23,7	27,7	25,0
Castilla - La Mancha	8,6	8,6	8,3	4,2	10,6	23,5	13,5	11,1	15,8	0,0
Cataluña	22,9	25,9	30,3	13,0	16,2	46,7	20,1	27,1	33,2	37,9
Comunitat Valenciana	14,0	14,4	13,6	4,6	18,1	24,5	17,2	19,4	22,9	23,7
Extremadura	11,6	10,3	14,9	2,6	13,6	24,0	18,8	16,7	21,9	0,0
Galicia	19,3	17,1	14,3	9,2	15,6	24,3	21,2	21,3	32,3	23,1
Madrid, Comunidad de	23,2	19,4	20,2	7,2	17,1	34,1	24,6	27,1	42,6	36,4
Murcia, Región de	12,0	15,3	25,3	6,4	17,1	25,4	16,5	20,8	21,9	0,0
Navarra, Comunidad Foral de	14,2	14,4	20,8	4,5	18,5	29,9	19,2	21,2	30,7	-
País Vasco	29,8	32,5	30,4	20,5	22,4	41,4	34,2	34,1	36,9	33,3
Rioja, La	20,1	20,8	20,7	11,3	35,9	25,0	29,2	32,8	16,3	0,0
Ceuta	12,8	0,0	9,1	13,2	0,0	33,3	0,0	6,3	16,7	-
Melilla	4,4	10,7	0,0	4,3	9,5	0,0	0,0	0,0	9,1	0,0
CENTROS EXTRANJEROS										
TOTAL	3,4	7,1	12,8	0,3	0,5	18,5	0,2	0,5	3,0	29,3
Andalucía	6,1	12,6	19,9	0,5	0,3	18,8	0,3	0,8	6,6	21,5
Aragón	-	-	-	-	-	-	-	-	-	-
Asturias, Principado de	0,5	0,6	3,2	0,0	0,0	2,7	0,0	0,0	1,1	16,7
Balears, Illes	8,5	16,4	27,9	0,2	0,8	33,7	0,0	0,4	1,4	33,3
Canarias	3,2	4,4	10,8	0,4	1,1	9,6	0,0	0,1	3,2	20,0
Cantabria	-	-	-	-	-	-	-	-	-	-
Castilla y León	0,0	0,1	0,0	0,0	0,0	0,8	0,0	0,0	0,0	0,0
Castilla - La Mancha	-	-	-	-	-	-	-	-	-	-
Cataluña	2,9	10,9	8,4	0,2	0,3	5,7	0,1	0,5	1,2	32,6
Comunitat Valenciana	5,4	7,3	14,2	0,9	0,9	22,9	0,6	0,6	7,1	39,0
Extremadura	-	-	-	-	-	-	-	-	-	-
Galicia	0,3	0,5	1,9	0,0	0,0	4,0	0,0	0,0	0,7	0,0
Madrid, Comunidad de	3,9	6,3	12,5	0,5	1,5	34,6	0,3	1,0	4,2	40,9
Murcia, Región de	1,0	4,6	6,0	0,2	0,0	0,8	0,0	0,1	3,2	14,3
Navarra, Comunidad Foral de	0,3	0,4	1,6	0,0	0,0	5,2	0,1	0,2	0,5	100,0
País Vasco	0,4	1,1	0,8	0,2	0,0	2,9	0,0	0,1	0,7	0,0
Rioja, La	-	-	-	-	-	-	-	-	-	-
Ceuta	-	-	-	-	-	-	-	-	-	-
Melilla	-	-	-	-	-	-	-	-	-	-

E5.4. Porcentaje de alumnado extranjero en enseñanzas de Régimen General No Universitarias

(continúa)

	TOTAL (1)	E. Infantil	E. Primaria	ESO	Bachille- ratos (2)	Ciclos Formativos FP Básica	Ciclos Formativos FP - Grado Medio (2)	Ciclos Formativos FP - Grado Superior (2)	Otros programas formativos
TODOS LOS CENTROS									
TOTAL	10,3	10,1	12,4	9,9	6,7	15,9	8,7	6,9	26,9
Andalucía	6,4	6,5	7,6	6,2	4,8	6,6	4,0	3,5	4,1
Aragón	14,1	13,7	17,1	12,8	7,4	26,4	13,5	8,8	33,0
Asturias, Principado de	5,1	4,3	5,5	5,6	3,4	14,4	6,3	3,8	0,0
Balears, Illes	16,3	15,7	19,6	15,8	11,2	22,0	10,3	8,1	22,7
Canarias	9,3	8,9	11,4	9,4	7,3	18,9	6,2	4,9	7,0
Cantabria	6,6	6,0	6,6	6,3	4,7	12,2	9,5	7,6	27,5
Castilla y León	7,2	6,9	8,3	6,4	4,7	17,1	7,4	7,0	-
Castilla - La Mancha	7,1	4,2	7,5	9,1	6,3	11,4	6,5	5,9	10,0
Cataluña	15,1	16,2	18,3	13,6	9,1	-	12,9	9,1	30,1
Comunitat Valenciana	13,2	11,8	15,6	13,5	9,9	15,7	9,9	8,4	18,6
Extremadura	3,2	2,7	3,8	3,1	2,5	6,6	3,0	2,6	4,7
Galicia	3,8	2,9	4,1	4,1	2,7	11,4	5,1	3,7	7,1
Madrid, Comunidad de	11,8	10,6	14,4	11,2	8,2	19,7	10,1	8,8	30,5
Murcia, Región de	14,3	15,3	18,2	12,9	7,3	18,8	8,5	6,8	21,5
Navarra, Comunidad Foral de	10,4	11,5	11,1	9,9	5,9	25,6	9,8	7,1	25,1
País Vasco	9,0	10,2	10,0	7,0	4,2	30,5	11,5	7,6	-
Rioja, La	15,4	16,3	18,9	14,0	6,6	26,0	12,9	8,8	4,5
Ceuta	4,6	5,2	6,1	2,3	2,3	4,3	2,3	2,3	48,3
Melilla	13,2	12,0	17,6	10,8	4,7	10,0	5,6	6,9	48,6
CENTROS PÚBLICOS									
TOTAL	11,9	12,2	14,6	11,2	7,3	15,9	9,5	7,1	26,0
Andalucía	7,1	7,8	8,5	6,7	4,7	7,2	4,6	3,7	4,1
Aragón	16,3	15,6	20,2	14,6	8,9	30,5	15,0	10,6	29,6
Asturias, Principado de	5,7	4,7	6,5	6,3	4,2	14,3	6,1	3,9	0,0
Balears, Illes	17,1	17,1	21,3	16,3	11,1	22,6	11,1	8,4	20,8
Canarias	10,4	10,8	13,3	10,6	7,6	19,4	6,3	4,9	7,4
Cantabria	6,8	6,4	6,9	6,6	5,3	11,1	8,7	7,5	36,6
Castilla y León	8,7	8,9	10,5	7,9	5,4	16,7	7,7	5,7	-
Castilla - La Mancha	8,0	4,8	8,6	10,1	6,8	11,6	6,8	6,1	10,0
Cataluña	17,3	18,3	21,0	15,2	9,8	-	15,3	10,4	30,1
Comunitat Valenciana	15,5	15,1	18,7	15,8	10,3	16,3	10,4	8,8	18,6
Extremadura	3,5	2,9	4,4	3,3	2,7	6,7	3,1	2,7	5,9
Galicia	4,1	3,2	4,4	4,5	2,9	11,7	5,1	3,9	7,1
Madrid, Comunidad de	15,7	14,4	19,6	14,7	10,4	22,7	13,0	10,2	38,8
Murcia, Región de	17,9	20,4	23,3	15,9	8,0	19,9	9,7	7,7	11,1
Navarra, Comunidad Foral de	13,4	14,3	15,3	13,0	7,6	26,6	9,9	7,7	20,1
País Vasco	11,9	14,7	14,3	8,2	5,6	28,4	11,6	8,7	-
Rioja, La	18,4	20,5	23,2	17,9	8,1	28,4	14,0	9,1	5,6
Ceuta	4,9	6,8	7,6	2,8	2,4	4,2	2,3	2,3	0,0
Melilla	15,1	15,6	22,1	12,1	4,9	10,0	5,6	6,9	12,5
CENTROS PRIVADOS									
TOTAL	7,1	6,3	7,8	7,2	5,3	15,8	7,0	6,4	29,3
Andalucía	4,4	4,3	4,9	4,7	4,8	4,6	3,0	3,1	-
Aragón	9,0	9,4	9,8	9,0	3,4	17,0	10,3	5,5	38,1
Asturias, Principado de	3,6	3,2	3,3	4,0	0,9	14,6	7,0	3,7	0,0
Balears, Illes	14,7	13,2	16,8	15,0	11,3	18,9	6,3	6,2	23,6
Canarias	5,6	4,9	6,0	5,9	5,5	12,0	5,0	5,2	0,0
Cantabria	6,1	4,9	6,0	5,5	1,4	13,8	11,8	7,9	25,3
Castilla y León	4,3	3,1	3,9	3,9	2,2	17,8	6,8	10,8	-
Castilla - La Mancha	3,4	2,0	2,9	5,0	2,2	9,3	4,8	3,4	-
Cataluña	11,1	11,9	12,9	10,8	7,5	-	9,1	8,1	30,3
Comunitat Valenciana	8,4	6,5	9,1	9,1	8,7	10,3	8,5	7,3	-
Extremadura	2,0	1,6	1,8	2,3	1,6	0,0	2,5	1,8	2,7
Galicia	3,0	2,2	3,2	3,2	1,4	10,4	5,2	2,7	-
Madrid, Comunidad de	7,2	6,2	8,2	7,4	5,2	13,2	6,6	7,2	8,6
Murcia, Región de	6,2	5,5	6,5	6,2	4,0	14,2	6,3	5,1	28,5
Navarra, Comunidad Foral de	4,6	5,5	3,0	5,0	3,1	24,3	9,4	4,8	30,7
País Vasco	6,0	5,0	5,4	5,9	3,0	31,3	11,4	6,0	-
Rioja, La	9,4	9,9	10,8	7,6	1,3	22,2	9,8	6,5	0,0
Ceuta	3,3	1,2	0,8	0,6	0,0	4,8	-	-	55,1
Melilla	3,5	1,3	0,5	0,0	0,0	-	-	-	53,1

(1) El Total incluye también el alumnado de Educación Especial Específica.

(2) Incluye el alumnado extranjero que cursa esta enseñanza en los regímenes presencial y a distancia.

E5.4. Porcentaje de alumnado extranjero en enseñanzas de Régimen General No Universitarias

(conclusión)

	TOTAL (1)	E. Infantil	E. Primaria	ESO	Bachilleratos (2)	Ciclos Formativos FP Básica	Ciclos Formativos FP - Grado Medio (2)	Ciclos Formativos FP - Grado Superior (2)	Otros programas formativos
CENTROS PRIVADOS-ENSEÑANZA CONCERTADA									
TOTAL	6,4	6,4	6,5	6,0	4,2	15,8	7,7	6,0	29,0
Andalucía	2,8	3,3	2,4	2,4	2,3	4,6	3,1	3,1	-
Aragón	10,3	11,2	10,0	9,1	7,6	17,0	13,7	9,4	38,1
Asturias, Principado de	3,8	3,3	3,3	4,0	0,8	14,6	10,7	3,6	0,0
Baleares, Illes	11,1	12,2	12,2	10,1	5,7	18,4	6,2	6,6	23,6
Canarias	3,8	3,8	3,9	3,6	4,7	12,0	3,2	3,4	0,0
Cantabria	6,5	5,1	6,0	5,5	2,2	13,8	12,8	10,9	25,3
Castilla y León	4,3	3,4	3,9	3,9	4,1	17,4	7,5	4,9	-
Castilla - La Mancha	3,7	2,2	2,9	5,3	1,2	9,3	6,8	3,9	-
Cataluña	10,8	13,5	11,3	9,1	5,9	-	9,7	7,8	30,3
Comunitat Valenciana	6,4	7,2	6,3	6,0	4,2	10,3	9,1	6,5	-
Extremadura	2,0	1,6	1,8	2,2	2,3	0,0	3,6	1,6	2,7
Galicia	3,3	2,7	3,2	3,2	-	10,4	5,7	3,3	-
Madrid, Comunidad de	7,5	7,3	7,7	7,0	7,1	13,4	7,7	5,0	8,6
Murcia, Región de	6,0	6,1	5,8	5,5	2,1	14,2	10,2	5,3	28,5
Navarra, Comunidad Foral de	4,5	5,9	2,9	4,8	3,0	24,3	10,4	5,6	0,0
País Vasco	6,0	5,0	5,4	5,9	3,0	31,3	11,5	6,1	-
Rioja, La	10,3	13,1	10,8	7,6	1,9	22,2	10,1	7,1	0,0
Ceuta	3,6	1,5	0,8	0,6	-	4,8	-	-	55,1
Melilla	3,9	1,5	0,5	0,0	-	-	-	-	53,1
CENTROS PRIVADOS-ENSEÑANZA NO CONCERTADA (excepto centros extranjeros)									
TOTAL	5,6	4,0	9,2	7,6	3,0	15,5	6,1	6,6	42,6
Andalucía	4,2	5,4	7,0	6,1	2,0	7,1	2,6	3,2	-
Aragón	4,6	6,1	8,0	7,5	2,1	-	2,5	2,3	-
Asturias, Principado de	2,4	2,5	2,9	3,7	0,7	-	3,8	3,7	-
Baleares, Illes	13,0	8,5	20,8	18,7	8,9	27,8	6,3	6,0	-
Canarias	6,6	5,2	11,8	11,2	4,1	-	6,4	5,3	-
Cantabria	2,8	4,1	4,2	-	1,1	-	4,6	3,2	-
Castilla y León	4,7	1,4	2,0	2,1	1,6	42,9	2,1	23,8	-
Castilla - La Mancha	2,3	1,8	2,1	1,7	2,5	-	3,3	3,4	-
Cataluña	8,4	6,6	21,5	17,8	4,3	-	8,7	8,2	-
Comunitat Valenciana	6,9	2,7	13,8	13,8	7,2	-	7,7	8,3	-
Extremadura	1,8	1,5	3,6	6,0	1,3	0,0	1,0	1,9	-
Galicia	1,7	0,9	2,9	3,3	1,4	-	3,1	2,1	-
Madrid, Comunidad de	4,6	3,2	5,6	4,5	3,0	0,0	5,4	7,2	-
Murcia, Región de	5,3	3,0	22,2	18,4	5,4	-	3,3	5,0	-
Navarra, Comunidad Foral de	5,9	1,8	0,0	13,0	-	-	1,0	3,3	42,6
País Vasco	3,8	0,0	1,2	3,4	7,4	-	7,0	4,1	-
Rioja, La	4,3	5,4	5,0	-	1,2	-	0,0	3,9	-
Ceuta	0,0	0,0	-	-	0,0	-	-	-	-
Melilla	0,0	0,0	0,0	-	0,0	-	-	-	-
CENTROS EXTRANJEROS									
TOTAL	30,3	23,9	29,2	34,9	34,9	-	41,2	17,8	-
Andalucía	41,7	35,5	41,0	47,7	40,3	-	-	-	-
Aragón	-	-	-	-	-	-	-	-	-
Asturias, Principado de	5,5	4,2	4,6	7,3	5,3	-	-	-	-
Baleares, Illes	55,8	48,0	55,5	61,1	53,7	-	-	-	-
Canarias	16,3	11,4	15,3	20,7	18,5	-	-	-	-
Cantabria	-	-	-	-	-	-	-	-	-
Castilla y León	2,8	0,0	2,3	3,7	7,1	-	-	-	-
Castilla - La Mancha	0,0	0,0	0,0	-	-	-	-	-	-
Cataluña	43,8	34,2	42,2	49,1	48,6	-	-	-	-
Comunitat Valenciana	31,6	25,4	30,5	36,3	33,9	-	-	-	-
Extremadura	-	-	-	-	-	-	-	-	-
Galicia	2,8	2,1	3,4	2,2	2,0	-	-	-	-
Madrid, Comunidad de	20,6	16,6	19,9	22,1	28,9	-	41,2	17,8	-
Murcia, Región de	21,4	15,1	19,1	27,4	23,7	-	-	-	-
Navarra, Comunidad Foral de	15,5	8,5	17,5	17,0	16,7	-	-	-	-
País Vasco	6,0	7,4	6,3	5,6	4,2	-	-	-	-
Rioja, La	-	-	-	-	-	-	-	-	-
Ceuta	-	-	-	-	-	-	-	-	-
Melilla	-	-	-	-	-	-	-	-	-

(1) El Total incluye también el alumnado de Educación Especial Específica.

(2) Incluye el alumnado extranjero que cursa esta enseñanza en los regímenes presencial y a distancia.

E5.5. Variación del alumnado extranjero por comunidad autónoma. Enseñanzas no universitarias

	2011-12	2016-17	Var. % 2016-17 / 2011-12	2021-22	Var. % 2021-22 / 2016-17	Var. % 2021-22 / 2011-12
TOTAL	781.236	721.609	-7,6	890.971	23,5	14,0
Andalucía	91.114	84.879	-6,8	106.712	25,7	17,1
Aragón	27.372	27.595	0,8	31.898	15,6	16,5
Asturias, Principado de	7.025	5.536	-21,2	7.141	29,0	1,7
Balears, Illes	26.989	26.832	-0,6	32.893	22,6	21,9
Canarias	31.275	26.653	-14,8	35.119	31,8	12,3
Cantabria	6.671	5.216	-21,8	6.469	24,0	-3,0
Castilla y León	29.776	22.993	-22,8	25.769	12,1	-13,5
Castilla - La Mancha	35.601	25.620	-28,0	26.521	3,5	-25,5
Cataluña	172.986	170.871	-1,2	215.060	25,9	24,3
Comunitat Valenciana	95.458	91.270	-4,4	123.951	35,8	29,8
Extremadura	6.205	5.448	-12,2	5.927	8,8	-4,5
Galicia	17.764	12.098	-31,9	16.671	37,8	-6,2
Madrid, Comunidad de	150.823	132.949	-11,9	151.378	13,9	0,4
Murcia, Región de	34.114	35.775	4,9	43.950	22,9	28,8
Navarra, Comunidad Foral de	10.263	8.527	-16,9	12.835	50,5	25,1
País Vasco	26.987	28.593	6,0	35.903	25,6	33,0
Rioja, La	8.571	7.228	-15,7	8.936	23,6	4,3
Ceuta	709	1.092	54,0	1.017	-6,9	43,4
Melilla	1.533	2.434	58,8	2.821	15,9	84,0

E5.6. Variación del alumnado extranjero por país de nacionalidad. Enseñanzas no universitarias

	2011-12		2016-17		2021-22		Var. % 2021-22 / 2011-12
	Valores absolutos	%	Valores absolutos	%	Valores absolutos	%	
TOTAL	781.236	100,0	721.609	100,0	890.971	100,0	14,0
Unión Europea (27)	183.475	23,5	196.819	27,3	213.729	24,0	16,5
Alemania	10.235	1,3	8.560	1,2	9.971	1,1	-2,6
Bélgica	2.034	0,3	2.258	0,3	2.958	0,3	45,4
Bulgaria	18.299	2,3	17.292	2,4	15.888	1,8	-13,2
Francia	11.169	1,4	13.070	1,8	16.903	1,9	51,3
Italia	13.091	1,7	18.934	2,6	29.769	3,3	127,4
Lituania	2.534	0,3	2.199	0,3	2.338	0,3	-7,7
Países Bajos	3.519	0,5	4.325	0,6	3.845	0,4	9,3
Polonia	8.482	1,1	7.979	1,1	7.525	0,8	-11,3
Portugal	9.064	1,2	8.506	1,2	9.849	1,1	8,7
Rumanía	97.587	12,5	104.687	14,5	102.633	11,5	5,2
Suecia	1.386	0,2	1.458	0,2	2.440	0,3	76,0
Otros países Unión Europea	6.075	0,8	7.551	1,0	9.610	1,1	58,2
Resto de Europa	49.544	6,3	51.019	7,1	61.869	6,9	24,9
Moldavia	3.021	0,4	3.368	0,5	3.707	0,4	22,7
Reino Unido	19.881	2,5	16.976	2,4	17.932	2,0	-9,8
Rusia	9.490	1,2	11.480	1,6	14.797	1,7	55,9
Suiza	1.609	0,2	1.317	0,2	1.345	0,2	-16,4
Ucrania	12.371	1,6	14.519	2,0	19.540	2,2	58,0
Otros países Europa	3.172	0,4	3.359	0,5	4.548	0,5	43,4
África	197.229	25,2	220.875	30,6	267.919	30,1	35,8
Argelia	8.078	1,0	9.713	1,3	12.479	1,4	54,5
Guinea Ecuatorial	2.987	0,4	2.716	0,4	3.034	0,3	1,6
Marruecos	155.926	20,0	174.817	24,2	213.217	23,9	36,7
Nigeria	5.809	0,7	8.073	1,1	7.923	0,9	36,4
Senegal	5.461	0,7	7.044	1,0	9.631	1,1	76,4
Otros países África	18.968	2,4	18.512	2,6	21.635	2,4	14,1
América del Norte	7.446	1,0	7.468	1,0	9.709	1,1	30,4
Canadá	380	0,0	480	0,1	686	0,1	80,5
Estados Unidos	4.068	0,5	4.524	0,6	5.672	0,6	39,4
México	2.998	0,4	2.464	0,3	3.351	0,4	11,8
América Central	32.104	4,1	35.237	4,9	56.792	6,4	76,9
Cuba	6.289	0,8	4.024	0,6	6.569	0,7	4,5
Honduras	4.713	0,6	10.007	1,4	22.715	2,5	382,0
Nicaragua	1.373	0,2	3.135	0,4	7.861	0,9	472,5
República Dominicana	16.930	2,2	14.627	2,0	12.241	1,4	-27,7
Otros países América Central	2.799	0,4	3.444	0,5	7.406	0,8	164,6
América del Sur	256.221	32,8	135.437	18,8	185.807	20,9	-27,5
Argentina	22.804	2,9	11.171	1,5	14.512	1,6	-36,4
Bolivia	31.096	4,0	21.993	3,0	15.633	1,8	-49,7
Brasil	15.661	2,0	11.055	1,5	12.415	1,4	-20,7
Chile	7.303	0,9	3.921	0,5	4.166	0,5	-43,0
Colombia	49.237	6,3	21.010	2,9	45.466	5,1	-7,7
Ecuador	79.400	10,2	31.185	4,3	20.630	2,3	-74,0
Paraguay	8.688	1,1	8.618	1,2	8.542	1,0	-1,7
Perú	23.091	3,0	11.605	1,6	21.038	2,4	-8,9
Uruguay	7.582	1,0	3.486	0,5	3.442	0,4	-54,6
Venezuela	11.351	1,5	11.379	1,6	39.957	4,5	252,0
Otros países América del Sur	8	0,0	14	0,0	6	0,0	-25,0
Asia	54.470	7,0	73.518	10,2	89.221	10,0	63,8
China	27.607	3,5	38.706	5,4	41.494	4,7	50,3
Filipinas	3.628	0,5	4.640	0,6	4.497	0,5	24,0
India	4.338	0,6	5.628	0,8	7.868	0,9	81,4
Pakistán	9.750	1,2	12.203	1,7	16.072	1,8	64,8
Otros países Asia	9.147	1,2	12.341	1,7	19.290	2,2	110,9
Oceania	387	0,0	394	0,1	406	0,0	4,9
No consta País	360	0,0	842	0,1	5.519	0,6	1.433,1

E5.7. Población extranjera y alumnado extranjero por país de nacionalidad. Enseñanzas no universitarias

	Población extranjera (1)		Alumnado extranjero		Alumnado/Población %
	Valores absolutos	%	Valores absolutos	%	
TOTAL	5.542.932	100,0	890.971	100,0	16,1
Unión Europea (27)	1.617.911	29,2	213.729	24,0	13,2
Alemania	116.122	2,1	9.971	1,1	8,6
Bélgica	37.296	0,7	2.958	0,3	7,9
Bulgaria	114.522	2,1	15.888	1,8	13,9
Francia	115.320	2,1	16.903	1,9	14,7
Italia	275.654	5,0	29.769	3,3	10,8
Lituania	15.841	0,3	2.338	0,3	14,8
Países Bajos	50.278	0,9	3.845	0,4	7,6
Polonia	52.882	1,0	7.525	0,8	14,2
Portugal	98.874	1,8	9.849	1,1	10,0
Rumanía	627.478	11,3	102.633	11,5	16,4
Suecia	21.527	0,4	2.440	0,3	11,3
Otros países Unión Europea	92.117	1,7	9.610	1,1	10,4
Resto de Europa	588.050	10,6	61.869	6,9	10,5
Moldavia	17.239	0,3	3.707	0,4	21,5
Reino Unido	293.171	5,3	17.932	2,0	6,1
Rusia	82.380	1,5	14.797	1,7	18,0
Suiza	13.866	0,3	1.345	0,2	9,7
Ucrania	111.443	2,0	19.540	2,2	17,5
Otros países Europa	69.951	1,3	4.548	0,5	6,5
África	1.217.706	22,0	267.919	30,1	22,0
Argelia	63.964	1,2	12.479	1,4	19,5
Guinea Ecuatorial	12.291	0,2	3.034	0,3	24,7
Marruecos	883.243	15,9	213.217	23,9	24,1
Nigeria	36.367	0,7	7.923	0,9	21,8
Senegal	83.260	1,5	9.631	1,1	11,6
Otros países África	138.581	2,5	21.635	2,4	15,6
América del Norte	76.628	1,4	9.709	1,1	12,7
Canadá	5.385	0,1	686	0,1	12,7
Estados Unidos	41.953	0,8	5.672	0,6	13,5
México	29.290	0,5	3.351	0,4	11,4
América Central	368.461	6,6	56.792	6,4	15,4
Cuba	63.618	1,1	6.569	0,7	10,3
Honduras	134.125	2,4	22.715	2,5	16,9
Nicaragua	60.681	1,1	7.861	0,9	13,0
República Dominicana	69.399	1,3	12.241	1,4	17,6
Otros países América Central	40.638	0,7	7.406	0,8	18,2
América del Sur	1.173.900	21,2	185.807	20,9	15,8
Argentina	97.257	1,8	14.512	1,6	14,9
Bolivia	79.233	1,4	15.633	1,8	19,7
Brasil	91.045	1,6	12.415	1,4	13,6
Chile	28.256	0,5	4.166	0,5	14,7
Colombia	314.679	5,7	45.466	5,1	14,4
Ecuador	119.885	2,2	20.630	2,3	17,2
Paraguay	83.965	1,5	8.542	1,0	10,2
Perú	120.255	2,2	21.038	2,4	17,5
Uruguay	27.208	0,5	3.442	0,4	12,7
Venezuela	212.064	3,8	39.957	4,5	18,8
Otros países América del Sur	53	0,0	6	0,0	11,3
Asia	493.065	8,9	89.221	10,0	18,1
China	223.999	4,0	41.494	4,7	18,5
Filipinas	37.419	0,7	4.497	0,5	12,0
India	51.440	0,9	7.868	0,9	15,3
Pakistán	100.496	1,8	16.072	1,8	16,0
Otros países Asia	79.711	1,4	19.290	2,2	24,2
Oceania	3.580	0,1	406	0,0	11,3
No consta País	3.631	0,1	5.519	0,6	152,0

(1) Población a 1 de Enero de 2022.

E5.8. Alumnado extranjero por universidad. Enseñanzas Universitarias (1)

(continúa)

	Número de alumnos extranjeros						Porcentaje de alumnado extranjero		
	TOTAL		E. Universitaria en Grados		Másteres Oficiales		TOTAL	E. Universitaria en Grados	Másteres Oficiales
	Total	De ellos proceden de la U.E.	Total	De ellos proceden de la U.E.	Total	De ellos proceden de la U.E.			
TOTAL	146.127	43.554	84.424	35.603	61.703	7.951	9,1	6,3	23,8
TOTAL U. PÚBLICAS	80.055	24.334	53.205	19.760	26.850	4.574	6,5	4,9	18,9
A Coruña	608	121	297	69	311	52	3,8	2,2	13,2
Alcalá	1.388	631	887	549	501	82	7,2	5,4	17,9
Alicante	2.067	550	1.673	509	394	41	8,7	7,7	18,8
Almería	1.053	347	742	310	311	37	8,2	6,8	16,3
Autónoma de Barcelona	3.106	831	1.895	623	1.211	208	8,6	5,8	32,8
Autónoma de Madrid	1.978	756	1.404	644	574	112	7,5	6,1	17,7
Barcelona	4.920	1.026	2.740	679	2.180	347	9,8	6,3	34,8
Burgos	443	111	389	95	54	16	6,0	5,8	7,9
Cádiz	749	119	380	93	369	26	3,6	2,0	16,1
Cantabria	403	139	319	128	84	11	4,2	3,7	7,8
Carlos III de Madrid	1.803	559	956	368	847	191	9,1	5,9	23,2
Castilla-La Mancha	1.356	375	1.003	338	353	37	5,4	4,4	15,4
Complutense de Madrid	5.347	1.805	3.888	1.528	1.459	277	8,6	7,1	20,6
Córdoba	497	97	249	69	248	28	3,0	1,7	11,1
Extremadura	303	117	238	101	65	16	1,6	1,4	3,2
Girona	1.883	1.027	1.622	991	261	36	13,0	12,0	27,7
Granada	2.922	772	1.876	569	1.046	203	6,1	4,3	21,9
Huelva	410	102	243	85	167	17	4,1	2,8	12,6
Illes Balears	942	388	810	354	132	34	6,9	6,6	9,4
Jaén	767	70	438	46	329	24	5,7	3,9	15,4
Jaume I de Castellón	1.230	605	958	537	272	68	9,4	8,3	18,7
La Laguna	800	332	737	306	63	26	4,2	4,1	4,9
La Rioja	232	110	200	101	32	9	5,6	5,6	5,4
Las Palmas de Gran Canaria	1.298	823	1.220	796	78	27	7,5	7,6	6,3
León	353	129	254	76	99	53	3,6	2,9	9,5
Lleida	1.013	342	715	290	298	52	9,9	7,9	27,0
Málaga	1.941	525	1.499	447	442	78	5,7	4,9	12,7
Miguel Hernández de Elche	1.013	258	782	221	231	37	7,7	7,1	10,5
Murcia	1.157	280	892	241	265	39	3,9	3,3	9,6
Oviedo	503	97	243	53	260	44	2,6	1,4	13,6
Pablo de Olavide	355	93	161	68	194	25	3,0	1,6	12,0
País Vasco/Euskal Herriko Unibertsitatea	1.612	404	970	287	642	117	4,1	2,7	16,7
Politécnica de Cartagena	429	41	332	30	97	11	8,3	7,4	13,8
Politécnica de Catalunya	3.380	770	1.662	450	1.718	320	11,6	7,1	30,0
Politécnica de Madrid	2.305	656	1.434	465	871	191	6,9	5,3	14,0
Politécnica de València	3.050	655	1.790	496	1.260	159	11,3	8,4	22,4
Pompeu Fabra	2.612	741	755	270	1.857	471	13,3	4,8	46,8
Pública de Navarra	379	131	256	120	123	11	4,4	3,3	14,2
Rey Juan Carlos	4.388	1.190	2.059	967	2.329	223	9,4	5,0	40,7
Rovira i Virgili	1.809	626	1.217	525	592	101	12,0	9,3	30,3
Salamanca	1.732	356	1.159	281	573	75	7,6	5,6	29,3
Santiago de Compostela	691	281	486	252	205	29	3,1	2,4	9,6
Sevilla	2.237	416	1.256	296	981	120	3,9	2,4	16,6
València Estudi General	3.365	1.083	2.275	882	1.090	201	7,6	6,0	17,9
Valladolid	712	195	485	172	227	23	3,5	2,6	16,1
Vigo	520	124	340	95	180	29	2,8	2,1	8,1
Zaragoza	1.617	693	1.444	647	173	46	5,6	5,5	6,8
Nacional de Educación a Distancia	6.038	2.413	5.575	2.241	463	172	4,2	4,2	4,5
Internacional de Andalucía	149	6	0	0	149	6	40,7	-	40,7
Internacional Menéndez Pelayo	190	16	0	0	190	16	14,1	-	14,1

(1) No se incluye alumnado de Universidades extranjeras del Programa Erasmus (ver capítulo G3) ni el alumnado extranjero matriculado en Doctorado.

E5.8. Alumnado extranjero por universidad. Enseñanzas Universitarias (1)

(conclusión)

	Número de alumnos extranjeros						Porcentaje de alumnado extranjero		
	TOTAL		E. Universitaria en Grados		Másteres Oficiales		TOTAL	E. Universitaria en Grados	Másteres Oficiales
	Total	De ellos proceden de la U.E.	Total	De ellos proceden de la U.E.	Total	De ellos proceden de la U.E.			
TOTAL U. PRIVADAS	66.072	19.220	31.219	15.843	34.853	3.377	18,0	12,5	29,7
Abat Oliba CEU	258	36	195	33	63	3	11,7	10,6	17,6
Alfonso X El Sabio	2.334	2.003	2.191	1.953	143	50	23,5	30,2	5,3
Antonio de Nebrija	2.025	506	761	358	1.264	148	16,8	15,5	17,6
Atlántico Medio	81	15	24	9	57	6	2,9	1,8	3,7
Camilo José Cela	600	165	357	130	243	35	6,2	4,8	10,6
Cardenal Herrera-CEU	2.824	1.863	2.672	1.754	152	109	28,9	30,7	14,1
Católica de Valencia San Vicente Mártir	828	365	676	332	152	33	7,1	6,9	8,6
Católica San Antonio	1.798	927	1.355	830	443	97	12,1	11,7	13,6
Católica Santa Teresa de Jesús de Ávila	68	25	47	21	21	4	1,6	1,4	2,1
CUNEF Universidad	21	5	4	2	17	3	2,2	0,7	4,3
Deusto	275	127	105	55	170	72	2,8	1,2	14,1
ESIC Universidad	83	18	70	17	13	1	11,2	10,8	14,4
Europea de Canarias	173	106	112	93	61	13	10,9	12,5	8,9
Europea de Madrid	4.552	2.011	3.411	1.848	1.141	163	31,4	32,0	29,7
Europea de Valencia	1.559	1.180	1.429	1.155	130	25	38,3	53,0	9,5
Europea del Atlántico	2.021	37	343	16	1.678	21	38,9	16,5	53,9
Europea Miguel de Cervantes	398	104	139	81	259	23	7,9	3,9	16,9
Fernando Pessoa-Canarias	48	29	48	29	0	0	4,2	4,7	0,0
Francisco de Vitoria	553	215	434	201	119	14	4,4	4,3	4,9
I.E. Universidad	5.283	2.088	3.326	1.515	1.957	573	68,5	68,9	67,8
Internacional de Catalunya	1.204	619	968	524	236	95	24,8	22,3	45,1
Internacional Villanueva	42	15	20	7	22	8	3,8	3,1	4,7
Loyola Andalucía	59	9	49	8	10	1	1,6	1,5	2,2
Mondragón Unibertsitatea	348	85	282	65	66	20	5,7	5,3	8,1
Navarra	3.295	512	1.906	251	1.389	261	27,4	20,7	49,0
Pontificia Comillas	407	199	350	189	57	10	4,5	4,1	10,9
Pontificia de Salamanca	88	36	73	34	15	2	2,2	1,9	7,1
Ramón Llull	3.437	1.436	1.871	859	1.566	577	21,1	14,1	51,7
San Jorge	474	443	452	439	22	4	15,4	16,0	8,3
San Pablo CEU	1.163	407	1.041	384	122	23	12,7	12,9	10,7
Vic-Central de Catalunya	1.808	1.347	1.501	1.219	307	128	17,5	15,6	42,1
A Distancia de Madrid	964	132	240	80	724	52	11,7	5,8	17,7
Internacional de La Rioja	18.804	533	2.099	329	16.705	204	38,7	10,0	60,6
Internacional Isabel I de Castilla	57	27	46	23	11	4	1,3	1,7	0,7
Internacional Valenciana	3.640	299	480	135	3.160	164	23,0	10,6	27,9
Oberta de Catalunya	4.500	1.296	2.142	865	2.358	431	6,5	4,6	10,4

E5.9. Distribución porcentual del alumnado extranjero según comunidad autónoma, por enseñanza. Educación de Adultos

	TOTAL		Enseñanzas de Carácter Formal					Enseñanzas de Carácter No Formal	
	Total (cifras absolutas)	%	Total (cifras absolutas)	Total %	EE.Inicia- les	E. Secunda- ria para Personas Adultas (1)	Pruebas de Acceso (2)	Total (cifras absolutas)	%
TOTAL	129.010	100,0	46.944	100,0	100,0	100,0	100,0	82.066	100,0
Andalucía	24.668	19,1	4.815	10,3	4,7	16,9	7,4	19.853	24,2
Aragón	7.374	5,7	1.912	4,1	3,8	3,7	5,4	5.462	6,7
Asturias, Principado de	989	0,8	613	1,3	0,9	1,4	1,0	376	0,5
Balears, Illes	3.810	3,0	1.777	3,8	2,4	5,7	2,2	2.033	2,5
Canarias	2.953	2,3	2.714	5,8	7,2	5,2	2,7	239	0,3
Cantabria	1.061	0,8	317	0,7	0,4	0,9	0,8	744	0,9
Castilla y León	2.294	1,8	1.161	2,5	1,7	3,1	0,7	1.133	1,4
Castilla - La Mancha	4.050	3,1	1.803	3,8	1,4	6,5	3,3	2.247	2,7
Cataluña	31.287	24,3	11.034	23,5	27,1	14,5	49,9	20.253	24,7
Comunitat Valenciana	17.014	13,2	4.633	9,9	8,1	10,5	11,8	12.381	15,1
Extremadura	1.408	1,1	525	1,1	0,5	1,9	0,8	883	1,1
Galicia	1.482	1,1	999	2,1	1,9	2,9	0,1	483	0,6
Madrid, Comunidad de	11.421	8,9	6.388	13,6	13,7	15,3	7,7	5.033	6,1
Murcia, Región de	4.042	3,1	732	1,6	0,3	2,5	2,9	3.310	4,0
Navarra, Comunidad Foral de	2.632	2,0	458	1,0	1,0	0,7	0,0	2.174	2,6
Pais Vasco	10.697	8,3	6.341	13,5	22,9	6,9	2,7	4.356	5,3
Rioja, La	1.140	0,9	327	0,7	0,6	0,9	0,5	813	1,0
Ceuta	326	0,3	199	0,4	0,7	0,3	0,0	127	0,2
Melilla	362	0,3	196	0,4	0,6	0,3	0,0	166	0,2

(1) Incluye el alumnado de Preparación de pruebas libres de Bachillerato para adultos. Para C.Valenciana este alumnado se ha incluido en la categoría de EE. Iniciales.

(2) Incluye preparación de Pruebas de Acceso a La Universidad para mayores de 25 años y a Ciclos de FP.

E5.10. Distribución porcentual del alumnado extranjero en enseñanzas de Carácter Formal según comunidad autónoma, por procedencia. Educación de Adultos

	TOTAL (cifras absolutas)	TOTAL	Europa		África		América			Asia	Oceanía
			UE (27)	Resto	Norte	Resto	Norte	Central	Sur		
TOTAL	46.944	100,0	100,0	100,0	100,0	100,0	100,0	100,0	100,0	100,0	100,0
Andalucía	4.815	10,3	13,1	24,4	14,2	13,6	14,6	10,3	11,9	9,8	25,0
Aragón	1.912	4,1	6,0	3,2	3,9	7,7	6,0	10,4	5,1	2,8	0,0
Asturias, Principado de	613	1,3	1,2	3,9	0,6	1,3	1,3	3,2	2,8	1,7	0,0
Balears, Illes	1.777	3,8	5,5	4,3	4,3	3,9	2,6	3,8	6,7	3,0	0,0
Canarias	2.714	5,8	13,1	8,9	7,6	9,6	4,6	3,9	5,6	6,0	0,0
Cantabria	317	0,7	0,6	1,2	0,5	1,0	2,6	0,8	1,4	1,0	0,0
Castilla y León	1.161	2,5	4,3	3,2	2,3	2,0	5,3	5,1	4,2	2,0	25,0
Castilla - La Mancha	1.803	3,8	9,7	3,3	3,8	1,9	5,3	5,0	6,6	1,7	0,0
Cataluña (1)	11.034	23,5
Comunitat Valenciana	4.633	9,9	15,4	22,8	11,9	6,5	13,2	9,9	15,7	13,2	0,0
Extremadura	525	1,1	2,0	0,9	1,5	0,4	4,6	3,2	1,4	0,3	0,0
Galicia	999	2,1	2,9	1,5	1,8	3,3	1,3	3,2	3,8	2,6	25,0
Madrid, Comunidad de	6.388	13,6	17,0	9,4	15,5	11,2	29,1	27,1	21,5	21,6	0,0
Murcia, Región de	732	1,6	1,4	2,4	1,8	0,7	2,0	2,1	3,3	1,0	0,0
Navarra, Comunidad Foral de	458	1,0	0,7	1,4	1,6	0,8	0,7	1,2	1,5	0,6	0,0
Pais Vasco	6.341	13,5	5,9	8,2	24,7	35,8	6,0	10,2	7,4	31,4	25,0
Rioja, La	327	0,7	1,1	0,6	0,8	0,3	0,7	0,6	1,2	1,4	0,0
Ceuta	199	0,4	0,0	0,1	1,6	0,0	0,0	0,0	0,0	0,0	0,0
Melilla	196	0,4	0,0	0,0	1,5	0,0	0,0	0,0	0,0	0,0	0,0

(1) Los datos de Cataluña solo se tienen en cuenta en la distribución del TOTAL, ya que para la mayoría de este alumnado no dispone de la nacionalidad de procedencia.

E5.11. Alumnado extranjero por país de nacionalidad. Educación de Adultos

	TOTAL	%	Enseñanzas de Carácter Formal	%	Enseñanzas de Carácter No Formal (1)	%
TOTAL	129.010	100,0	46.944	100,0	82.066	100,0
Unión Europea (27)	10.162	7,9	4.221	9,0	5.941	7,2
Alemania	696	0,5	170	0,4	526	0,6
Bélgica	562	0,4	61	0,1	501	0,6
Bulgaria	796	0,6	384	0,8	412	0,5
Francia	1.012	0,8	147	0,3	865	1,1
Italia	1.057	0,8	573	1,2	484	0,6
Lituania	179	0,1	55	0,1	124	0,2
Países Bajos	578	0,4	44	0,1	534	0,7
Polonia	447	0,3	141	0,3	306	0,4
Portugal	535	0,4	348	0,7	187	0,2
Rumanía	3.466	2,7	2.147	4,6	1.319	1,6
Suecia	138	0,1	26	0,1	112	0,1
Otros países Unión Europea	696	0,5	125	0,3	571	0,7
Resto de Europa	6.946	5,4	1.060	2,3	5.886	7,2
Moldavia	170	0,1	63	0,1	107	0,1
Reino Unido	2.801	2,2	201	0,4	2.600	3,2
Rusia	1.607	1,2	336	0,7	1.271	1,5
Suiza	121	0,1	20	0,0	101	0,1
Ucrania	1.893	1,5	355	0,8	1.538	1,9
Otros países Europa	354	0,3	85	0,2	269	0,3
África	55.050	42,7	17.534	37,4	37.516	45,7
Argelia	3.395	2,6	853	1,8	2.542	3,1
Guinea Ecuatorial	272	0,2	206	0,4	66	0,1
Marruecos	39.178	30,4	11.929	25,4	27.249	33,2
Nigeria	1.667	1,3	741	1,6	926	1,1
Senegal	4.183	3,2	1.389	3,0	2.794	3,4
Otros países África	6.355	4,9	2.416	5,1	3.939	4,8
América del Norte	497	0,4	155	0,3	342	0,4
Canadá	27	0,0	6	0,0	21	0,0
Estados Unidos	280	0,2	47	0,1	233	0,3
México	190	0,1	102	0,2	88	0,1
América Central	4.436	3,4	3.051	6,5	1.385	1,7
Cuba	552	0,4	356	0,8	196	0,2
Honduras	1.597	1,2	1.217	2,6	380	0,5
Nicaragua	852	0,7	527	1,1	325	0,4
República Dominicana	835	0,6	612	1,3	223	0,3
Otros países América Central	600	0,5	339	0,7	261	0,3
América del Sur	16.353	12,7	10.390	22,1	5.963	7,3
Argentina	1.353	1,0	822	1,8	531	0,6
Bolivia	1.280	1,0	978	2,1	302	0,4
Brasil	2.417	1,9	1.183	2,5	1.234	1,5
Chile	231	0,2	164	0,3	67	0,1
Colombia	4.284	3,3	2.678	5,7	1.606	2,0
Ecuador	1.671	1,3	1.215	2,6	456	0,6
Paraguay	822	0,6	661	1,4	161	0,2
Perú	1.473	1,1	926	2,0	547	0,7
Uruguay	447	0,3	305	0,6	142	0,2
Venezuela	2.369	1,8	1.456	3,1	913	1,1
Otros países América del Sur	6	0,0	2	0,0	4	0,0
Asia	6.177	4,8	1.588	3,4	4.589	5,6
China	695	0,5	198	0,4	497	0,6
Filipinas	317	0,2	86	0,2	231	0,3
India	526	0,4	155	0,3	371	0,5
Pakistán	1.893	1,5	513	1,1	1.380	1,7
Otros países Asia	2.746	2,1	636	1,4	2.110	2,6
Oceanía	50	0,0	4	0,0	46	0,1
No consta País	29.339	22,7	8.941	19,0	20.398	24,9

(1) A partir del curso 2014-15, se incluyen las Enseñanzas de Lengua Castellana y Valenciana para Inmigrantes, de Euskera y las Enseñanzas Técnico-Profesionales, anteriormente consideradas de Carácter Formal.

E5.12. Población extranjera de 3 a 15 años nacida en España, por comunidad autónoma de residencia y grupo de edad (1)

	3-15 años		3-5 años		6-11 años		12-15 años	
	Población extranjera nacida en España	% respecto Total población extranjera	Población extranjera nacida en España	% respecto Total población extranjera	Población extranjera nacida en España	% respecto Total población extranjera	Población extranjera nacida en España	% respecto Total población extranjera
TOTAL	326.869	48,8	105.678	65,1	150.028	47,2	71.163	37,5
Andalucía	38.819	46,2	12.741	62,4	17.689	44,7	8.389	34,9
Aragón	12.497	55,1	3.996	70,8	5.706	53,5	2.795	43,9
Asturias, Principado de	1.792	36,8	614	53,6	803	35,4	375	25,8
Baleares, Illes	12.555	48,5	4.271	66,9	5.715	46,3	2.569	35,8
Canarias	9.707	36,2	3.139	54,2	4.360	34,2	2.208	26,6
Cantabria	1.796	39,8	526	53,9	855	40,2	415	29,5
Castilla y León	8.860	45,5	2.838	60,8	3.988	43,9	2.034	35,4
Castilla - La Mancha	16.103	54,8	4.905	67,6	7.381	53,1	3.817	46,2
Cataluña	78.693	50,5	26.767	67,8	36.327	48,9	15.599	37,0
Comunitat Valenciana	43.446	45,2	12.551	59,0	19.832	43,6	11.063	37,6
Extremadura	2.104	46,9	667	64,0	950	46,8	487	34,4
Galicia	2.983	24,1	1.061	38,3	1.287	22,4	635	16,5
Madrid, Comunidad de	58.594	53,6	18.054	68,5	27.262	52,3	13.278	43,1
Murcia, Región de	18.133	56,9	6.074	75,4	8.262	53,5	3.797	45,2
Navarra, Comunidad Foral de	4.831	45,0	1.763	64,0	2.153	41,9	915	32,3
País Vasco	10.409	46,2	3.885	66,1	4.816	45,2	1.708	28,4
Rioja, La	3.770	56,4	1.229	72,7	1.771	55,6	770	42,7
Ceuta	307	76,6	105	92,9	143	75,3	59	60,2
Melilla	1.470	75,9	492	89,1	728	78,8	250	54,2

(1) Población a 1 de enero del año 2022.

NOTA: El Ordenamiento jurídico español no atribuye, con carácter general, la nacionalidad española a los nacidos en territorio español de padres extranjeros. Ahora bien, sí otorga dicha nacionalidad si el nacido no tiene ninguna otra, pues en ningún caso un niño puede carecer de nacionalidad.

E5.13. Población extranjera de 3 a 15 años nacida en España, por nacionalidad y grupo de edad (1)

	3-15 años		3-5 años		6-11 años		12-15 años	
	2017	2022	2017	2022	2017	2022	2017	2022
TOTAL	300.633	326.869	117.099	105.678	151.554	150.028	31.980	71.163
Unión Europea (27)	100.553	109.693	33.116	29.895	54.407	50.398	13.030	29.400
Alemania	3.198	3.048	893	790	1.585	1.352	720	906
Bulgaria	8.967	9.329	2.621	2.130	5.050	4.278	1.296	2.921
Francia	3.394	3.856	1.082	1.121	1.651	1.725	661	1.010
Italia	7.215	8.721	2.329	2.869	3.789	3.747	1.097	2.105
Polonia	4.200	3.499	1.133	723	2.198	1.581	869	1.195
Portugal	3.143	3.432	958	977	1.680	1.510	505	945
Rumanía	58.535	71.484	20.672	19.463	32.331	33.365	5.532	18.656
Otros países Unión Europea	5.891	6.324	1.821	1.822	2.947	2.840	1.123	1.662
Resto de Europa	13.217	21.331	4.436	6.352	6.977	9.497	1.804	5.482
Reino Unido	6.010	6.537	1.607	1.699	3.176	2.899	1.227	1.939
Rusia	2.683	3.127	935	1.024	1.330	1.441	418	662
Ucrania	6.296	6.807	1.912	1.925	3.462	3.032	922	1.850
Resto de Europa	4.238	4.860	1.589	1.704	2.185	2.125	464	1.031
África	122.092	120.366	51.637	45.499	59.607	54.503	10.848	20.364
Argelia	7.391	6.531	2.486	1.778	3.939	3.028	966	1.725
Marruecos	97.261	96.392	41.532	36.538	47.556	43.733	8.173	16.121
Nigeria	5.434	4.766	2.535	1.913	2.504	2.161	395	692
Senegal	3.707	4.413	1.641	1.899	1.728	1.901	338	613
Otros países África	8.299	8.264	3.443	3.371	3.880	3.680	976	1.213
América del Norte	581	628	224	270	265	252	92	106
Estados Unidos	327	338	115	131	149	147	63	60
Otros países América del Norte	254	290	109	139	116	105	29	46
América Central	5.838	7.989	2.747	3.624	2.728	3.226	363	1.139
Cuba	78	128	43	97	28	24	7	7
Honduras	1.716	3.019	834	1.560	841	1.097	41	362
República Dominicana	3.099	3.098	1.363	1.076	1.460	1.454	276	568
Otros países América Central	945	1.744	507	891	399	651	39	202
América del Sur	18.495	19.689	9.877	6.810	8.094	10.038	524	2.841
Argentina	519	519	224	164	258	233	37	122
Bolivia	5.192	5.418	3.248	1.870	1.912	3.038	32	510
Colombia	1.117	1.316	580	497	455	623	82	196
Ecuador	8.252	7.863	4.381	2.250	3.719	4.431	152	1.182
Otros países América del Sur	3.415	4.573	1.444	2.029	1.750	1.713	221	831
Asia	39.857	47.024	15.062	13.175	19.476	22.048	5.319	11.801
China	30.185	34.837	9.396	6.917	16.106	17.120	4.683	10.800
Filipinas	2.294	2.445	844	773	1.085	1.179	365	493
India	2.083	2.539	1.208	1.377	784	976	91	186
Paquistán	3.720	4.638	2.719	2.592	947	1.878	54	168
Otros países Asia	1.575	2.565	895	1.516	554	895	126	154
Oceanía	0	41	0	22	0	14	0	5
No consta País	0	108	0	31	0	52	0	25

(1) Población a 1 de enero de los años de referencia.

NOTA: El Ordenamiento jurídico español no atribuye, con carácter General, la nacionalidad española a los nacidos en territorio español de padres extranjeros. Ahora bien, sí otorga dicha nacionalidad si el nacido no tiene ninguna otra, pues en ningún caso un niño puede carecer de nacionalidad.

E5.14. Porcentaje de alumnado extranjero en E. Primaria

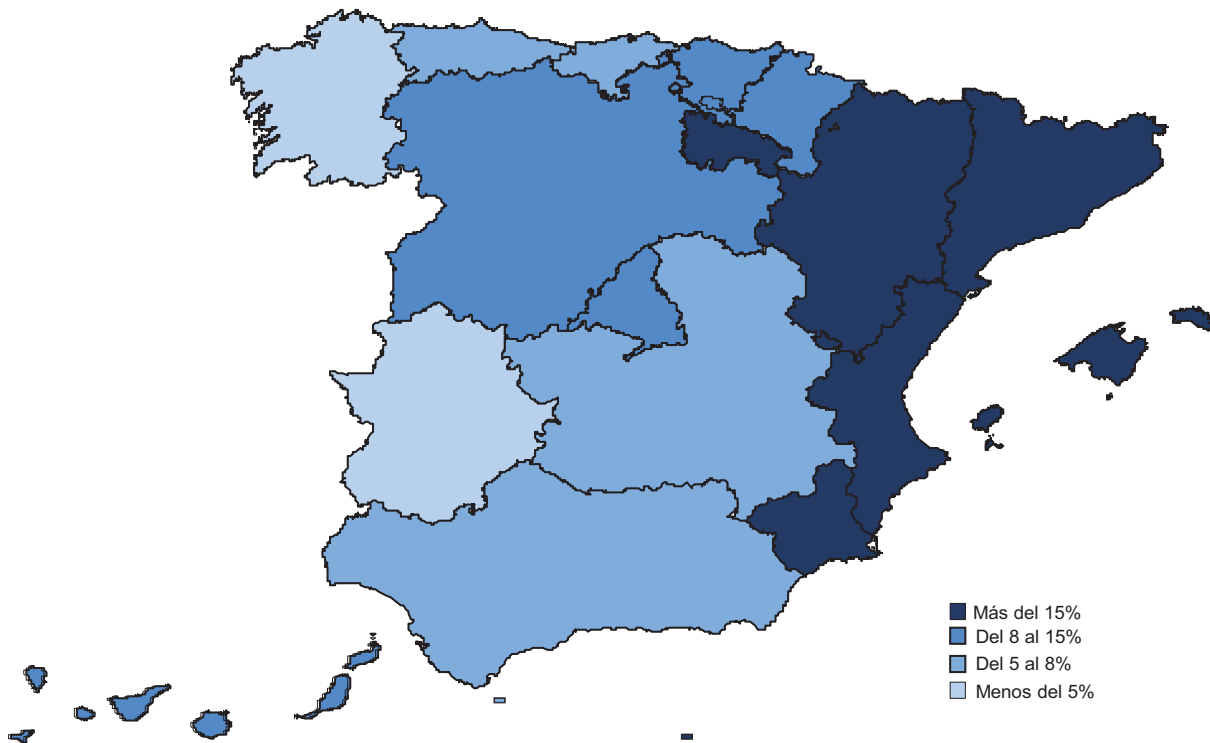

E5.15. Distribución porcentual del alumnado extranjero según su procedencia. Enseñanzas no universitarias

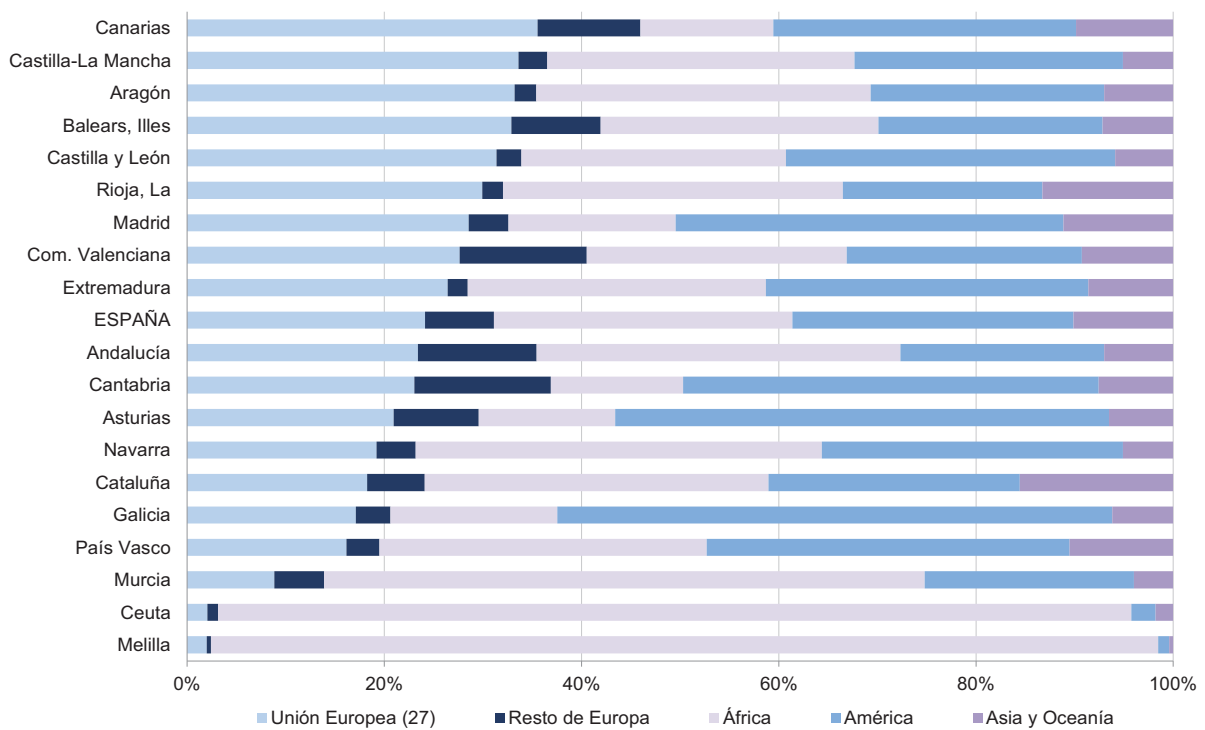

E5.16. Relación porcentual entre el alumnado extranjero y el total de población extranjera, por país de nacionalidad. Enseñanzas no universitarias

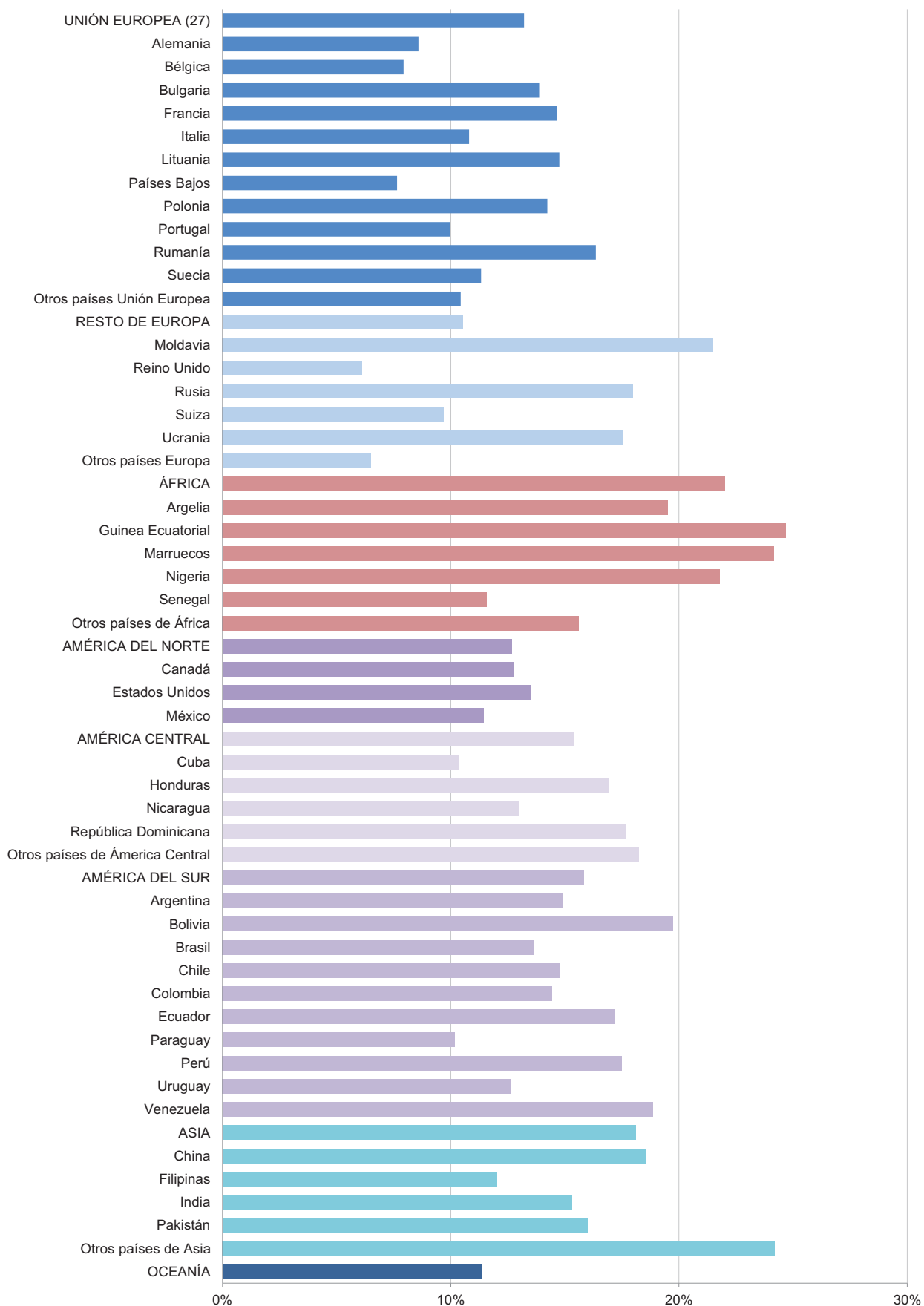

F. RESULTADOS A LARGO PLAZO DE LA EDUCACIÓN

F1. La educación y el mercado laboral

F2. La educación y los comportamientos sociales y culturales

F1.0. Contenido, notas explicativas y fuentes de información

Se presentan en este capítulo distintos indicadores estadísticos que tratan de ofrecer una visión sobre los rendimientos a largo plazo de la educación en el mercado laboral, así como de la inserción laboral de los graduados recientes del sistema educativo.

La educación es un elemento básico tanto para el desarrollo del individuo como de la sociedad en su conjunto. Los rendimientos de la educación pueden ser estudiados desde diferentes puntos de vista, generalmente se suelen destacar las mayores oportunidades en el mercado laboral, aunque también se pueden estudiar otros aspectos, como son las repercusiones sociales de la educación (ver capítulo F2). En este capítulo se muestran algunos aspectos ligados a inserción y situación de los individuos en el marco laboral y sus rendimientos económicos, según las enseñanzas finalizadas o el nivel educativo/formativo alcanzado.

Se presenta la relación del nivel de formación alcanzado y diversos aspectos ligados al mercado laboral:

- Las *tasas de actividad, de empleo y de paro*, que se facilita en las tablas F1.1 a F1.4 y en los gráficos F1.11 a F1.13. En varias tablas estos indicadores se presentan de forma comparativa para el grupo de edad de 25 a 64 años, que puede ser representativo del conjunto de la población potencialmente activa, y para el grupo de 25 a 34 años, en representación de la población de reciente incorporación al mercado laboral y, por lo tanto, ligada a la evolución del sistema educativo en un período más reciente.
- La *ocupación y la rama de actividad*, donde se facilitan los ocupados de cada nivel de formación distribuidos por ocupación y por rama de actividad. Esta información aparece en las tablas F1.5 y F1.6 y en los gráficos F1.14 a F1.16.
- Los *salarios brutos* de los asalariados a tiempo completo, diferenciando el grupo de 25 a 34 años (tabla F1.7 y gráfico F1.17).

Respecto a la inserción laboral de graduados recientes del sistema educativo se presenta una amplia información al coincidir la difusión de varias fuentes:

- La nueva *Estadística de Inserción Laboral de los Graduados en Enseñanzas de Formación Profesional*, de carácter anual, y que tiene como objetivo informar sobre la inserción laboral de dichos titulados, a partir de la integración de información procedente de fuentes educativas y de afiliación a la Seguridad Social. Las tablas F1.8 a F1.10 corresponden a esta fuente.

Se facilitan las siguientes precisiones técnicas sobre los datos estadísticos de este capítulo:

- La *tasa de actividad* se define como el porcentaje de población de 16 y más años de edad que satisface las condiciones necesarias para su inclusión entre las personas ocupadas o paradas.
- La *tasa de empleo* se define como el porcentaje de población que durante la semana de referencia ha tenido un trabajo por cuenta ajena o ha ejercido una actividad por cuenta propia.
- La *tasa de paro* se define como el porcentaje de población activa que está sin trabajo, en busca de trabajo y disponible para trabajar.

Fuentes de información:

- *Encuesta de Población Activa (EPA)*. Año 2022. INE (Tablas F1.1 a F1.6).
- *Encuesta de Condiciones de Vida*. Año 2022. INE (Tabla 1.7).
- *Estadística de Inserción Laboral de los Graduados en Enseñanzas de Formación Profesional*. S.G. de Estadística y Estudios del Ministerio de Educación, Formación Profesional y Deportes. (Tablas F1.8 a F1.10).

F1.1. Tasas de actividad, empleo y paro de la población de 25-64 años, según nivel de formación alcanzado, por grupos de edad y sexo. Año 2022

	Total	Inferior a 1ª etapa E. Secundaria	1ª etapa E. Secundaria	2ª etapa E. Secundaria	Educación Superior
TASAS DE ACTIVIDAD					
AMBOS SEXOS					
25 - 64 años	81,9	59,4	76,2	82,6	89,3
25 - 34 años	86,3	66,7	84,8	83,5	90,2
35 - 44 años	89,5	73,1	86,5	89,5	93,3
45 - 54 años	86,4	67,8	80,6	87,4	92,9
55 - 64 años	65,4	44,4	60,2	69,1	76,5
HOMBRES					
25 - 64 años	86,7	70,6	84,2	87,6	91,5
25 - 34 años	89,1	76,0	90,2	86,6	91,6
35 - 44 años	93,7	83,0	92,1	94,5	96,1
45 - 54 años	91,6	78,9	88,1	92,9	95,9
55 - 64 años	72,0	55,1	69,9	74,5	78,8
MUJERES					
25 - 64 años	77,0	47,1	66,5	77,4	87,5
25 - 34 años	83,4	54,1	76,6	80,0	89,1
35 - 44 años	85,3	60,8	78,7	84,5	91,1
45 - 54 años	81,3	55,0	71,8	81,5	90,4
55 - 64 años	59,1	34,4	50,4	64,1	74,4
TASAS DE EMPLEO					
AMBOS SEXOS					
25 - 64 años	72,2	44,1	63,9	72,2	83,0
25 - 34 años	73,7	48,0	67,0	70,0	81,0
35 - 44 años	79,9	55,2	73,1	79,1	87,5
45 - 54 años	77,1	49,0	68,3	77,3	87,5
55 - 64 años	57,7	33,8	51,2	61,0	71,6
HOMBRES					
25 - 64 años	78,1	54,8	73,3	79,0	86,2
25 - 34 años	77,0	58,0	74,0	74,2	82,9
35 - 44 años	85,6	66,4	80,8	86,9	91,6
45 - 54 años	83,7	60,9	78,1	84,7	91,9
55 - 64 años	64,5	42,5	61,3	67,4	74,5
MUJERES					
25 - 64 años	66,5	32,2	52,5	65,4	80,3
25 - 34 años	70,5	34,4	56,2	65,3	79,6
35 - 44 años	74,4	41,4	62,5	71,1	84,3
45 - 54 años	70,4	35,4	56,7	69,6	83,7
55 - 64 años	51,1	25,7	41,1	55,2	68,9
TASAS DE PARO					
AMBOS SEXOS					
25 - 64 años	11,8	25,8	16,2	12,5	7,1
25 - 34 años	14,5	28,1	21,0	16,1	10,2
35 - 44 años	10,7	24,5	15,4	11,7	6,2
45 - 54 años	10,8	27,7	15,3	11,5	5,9
55 - 64 años	11,8	23,8	14,9	11,7	6,4
HOMBRES					
25 - 64 años	10,0	22,3	13,0	9,9	5,8
25 - 34 años	13,6	23,7	17,9	14,3	9,6
35 - 44 años	8,6	20,0	12,2	8,0	4,7
45 - 54 años	8,6	22,9	11,3	8,9	4,2
55 - 64 años	10,3	22,9	12,4	9,5	5,5
MUJERES					
25 - 64 años	13,7	31,6	21,1	15,6	8,2
25 - 34 años	15,5	36,4	26,6	18,4	10,7
35 - 44 años	12,8	31,9	20,6	15,8	7,4
45 - 54 años	13,4	35,6	21,1	14,6	7,4
55 - 64 años	13,5	25,2	18,4	14,0	7,4

NOTAS:

- Los resultados están basados en medias anuales de datos trimestrales.

- Los datos deben ser tomados con precaución, pues los derivados de tamaños muestrales pequeños están afectados por fuertes errores de muestreo.

F1.2. Tasas de actividad de la población de 25-64 años, según nivel de formación alcanzado, por grupo de edad, sexo y comunidad autónoma. Año 2022

	Total		Inferior a 2ª etapa E. Secundaria		2ª etapa Educación Secundaria		Educación Superior	
	25-64 años	25-34 años	25-64 años	25-34 años	25-64 años	25-34 años	25-64 años	25-34 años
AMBOS SEXOS	81,9	86,3	72,9	81,2	82,6	83,5	89,3	90,2
Andalucía	77,9	83,9	69,7	81,7	79,8	81,2	86,9	86,9
Aragón	84,7	88,4	76,7	80,9	84,7	86,8	90,7	92,0
Asturias, Principado de	75,6	81,4	62,1	64,4	76,4	81,7	85,0	87,8
Baleares, Illes	83,9	83,5	77,1	75,2	85,4	80,6	90,4	92,5
Canarias	79,5	85,9	70,7	83,5	81,5	85,0	86,6	87,8
Cantabria	80,0	85,6	68,7	82,8	80,8	83,0	87,0	88,0
Castilla y León	82,6	86,0	75,2	83,9	83,6	88,0	88,5	86,2
Castilla - La Mancha	81,7	86,7	74,9	85,3	84,9	83,9	89,4	89,4
Cataluña	83,6	88,1	73,9	79,3	83,3	84,4	91,0	93,3
Comunitat Valenciana	81,9	85,5	75,3	81,3	82,0	84,3	89,1	88,6
Extremadura	79,6	88,0	71,2	85,1	84,7	91,8	89,2	88,5
Galicia	80,3	83,8	69,5	82,5	81,0	78,1	88,9	87,3
Madrid, Comunidad de	86,1	89,2	77,3	84,0	84,4	83,8	91,1	93,1
Murcia, Región de	80,5	83,6	73,4	78,1	85,0	84,4	88,2	88,5
Navarra, Comunidad Foral de	84,1	85,5	71,8	66,6	84,8	85,7	90,7	92,2
País Vasco	83,2	88,3	69,9	80,8	80,4	82,7	89,4	91,7
Rioja, La	85,7	87,9	76,4	81,6	88,4	84,6	91,4	93,3
Ceuta y Melilla	80,0	81,0	71,6	77,2	83,7	79,5	90,8	85,2
HOMBRES	86,7	89,1	81,6	87,4	87,6	86,6	91,5	91,6
Andalucía	84,4	86,5	80,2	87,1	86,1	82,7	89,4	88,2
Aragón	88,6	91,7	83,2	89,2	90,7	93,3	92,2	92,1
Asturias, Principado de	80,0	85,4	69,2	75,1	81,9	86,7	87,9	89,8
Baleares, Illes	88,5	84,2	85,6	82,1	88,2	79,9	93,0	90,8
Canarias	83,8	87,7	78,4	86,5	85,3	87,3	89,1	89,0
Cantabria	85,2	88,9	79,7	91,3	87,9	85,5	87,8	89,3
Castilla y León	86,6	88,8	82,8	89,0	87,2	90,7	90,6	87,6
Castilla - La Mancha	88,7	91,2	85,5	92,3	91,5	88,6	92,0	91,8
Cataluña	87,8	90,7	81,6	87,0	87,8	87,3	93,3	94,2
Comunitat Valenciana	87,3	90,1	83,1	86,2	88,2	90,2	92,1	93,3
Extremadura	85,7	90,4	81,7	89,4	89,7	93,3	91,0	89,7
Galicia	83,0	85,8	75,7	86,1	84,4	82,7	89,8	87,7
Madrid, Comunidad de	90,2	91,2	85,8	90,2	89,1	87,1	93,2	94,1
Murcia, Región de	87,0	89,0	84,2	88,7	89,5	88,3	90,1	89,9
Navarra, Comunidad Foral de	88,1	87,8	79,7	72,4	90,5	91,7	92,6	91,7
País Vasco	87,0	90,2	77,4	87,1	86,7	84,2	91,5	93,3
Rioja, La	90,1	90,6	86,6	91,3	92,2	87,0	92,3	91,8
Ceuta y Melilla	88,0	89,7	85,4	90,4	88,8	86,4	92,8	90,8
MUJERES	77,0	83,4	62,5	71,7	77,4	80,0	87,5	89,1
Andalucía	71,5	81,1	57,4	73,6	73,8	79,6	84,8	85,9
Aragón	80,7	85,0	68,6	69,8	78,6	80,4	89,4	91,8
Asturias, Principado de	71,3	77,4	53,9	50,1	71,1	73,8	82,5	86,3
Baleares, Illes	79,3	82,7	67,0	66,2	82,2	81,4	88,5	93,7
Canarias	75,2	84,2	61,2	78,6	77,6	82,6	84,7	86,9
Cantabria	74,9	82,2	55,5	70,9	73,3	80,1	86,3	86,9
Castilla y León	78,5	83,1	65,1	76,7	79,8	84,9	86,8	85,1
Castilla - La Mancha	74,4	81,8	61,8	74,6	78,4	79,3	87,1	87,3
Cataluña	79,6	85,4	64,9	67,1	78,8	81,6	89,1	92,6
Comunitat Valenciana	76,6	80,8	66,4	73,8	75,6	77,8	86,6	84,9
Extremadura	73,5	85,5	57,5	77,7	79,9	89,8	88,0	87,7
Galicia	77,7	81,9	61,9	77,1	77,5	71,5	88,3	86,9
Madrid, Comunidad de	82,2	87,3	67,9	73,8	79,6	79,3	89,5	92,4
Murcia, Región de	73,8	77,8	60,4	64,0	79,9	79,5	86,6	87,4
Navarra, Comunidad Foral de	80,0	83,2	61,5	60,9	79,4	79,0	89,0	92,8
País Vasco	79,5	86,4	61,3	71,3	73,5	80,8	87,7	90,3
Rioja, La	81,2	85,2	62,6	64,1	84,6	82,7	90,7	94,5
Ceuta y Melilla	71,9	72,0	55,6	56,4	77,6	72,5	89,4	81,2

NOTAS:

- Los resultados están basados en medias anuales de datos trimestrales.

- Los datos deben ser tomados con precaución, pues los derivados de tamaños muestrales pequeños están afectados por fuertes errores de muestreo.

F1.3. Tasas de empleo de la población de 25-64 años, según nivel de formación alcanzado, por grupo de edad, sexo y comunidad autónoma. Año 2022

	Total		Inferior a 2ª etapa E. Secundaria		2ª etapa E. Secundaria		Educación Superior	
	25-64 años	25-34 años	25-64 años	25-34 años	25-64 años	25-34 años	25-64 años	25-34 años
AMBOS SEXOS	72,2	73,7	59,9	63,2	72,2	70,0	83,0	81,0
Andalucía	63,9	66,4	52,1	59,1	65,9	64,5	77,5	73,0
Aragón	77,5	79,3	66,4	68,4	77,3	76,1	86,1	84,8
Asturias, Principado de	66,8	65,9	51,9	46,4	66,9	60,2	77,7	75,9
Balears, Illes	75,5	72,7	66,8	60,6	77,1	70,4	84,2	84,6
Canarias	66,8	69,1	55,6	58,0	66,6	66,7	77,9	76,3
Cantabria	73,2	73,4	59,6	68,1	73,8	70,4	81,6	77,1
Castilla y León	75,3	74,7	65,7	68,0	75,8	76,1	83,4	77,8
Castilla - La Mancha	71,1	72,7	61,2	65,1	75,2	71,2	82,6	79,3
Cataluña	76,6	79,1	63,5	64,9	75,7	72,5	86,9	87,8
Comunitat Valenciana	72,1	72,2	62,1	63,3	71,9	69,8	82,9	78,6
Extremadura	67,0	71,8	55,4	65,2	72,3	74,0	81,1	75,9
Galicia	72,2	71,1	60,2	65,9	72,0	64,9	82,3	76,3
Madrid, Comunidad de	77,5	79,9	66,9	71,1	73,7	74,2	84,5	85,0
Murcia, Región de	70,8	70,5	61,9	62,3	74,2	72,1	81,7	77,6
Navarra, Comunidad Foral de	76,8	75,8	59,3	46,2	76,5	74,1	86,9	87,0
País Vasco	76,9	80,7	59,6	67,4	72,5	72,8	85,4	86,1
Rioja, La	78,4	76,0	66,3	60,3	79,2	69,2	87,4	88,6
Ceuta y Melilla	61,9	52,8	47,0	36,9	67,7	53,0	81,4	67,1
HOMBRES	78,1	77,0	69,8	70,9	79,0	74,2	86,2	82,9
Andalucía	72,0	69,9	64,1	66,3	74,0	66,4	82,3	75,9
Aragón	82,6	83,6	74,6	77,0	85,2	87,0	88,3	85,3
Asturias, Principado de	71,6	72,5	57,9	56,4	74,4	71,3	81,4	81,3
Balears, Illes	81,0	73,4	75,9	67,9	81,4	68,0	87,9	84,9
Canarias	71,5	69,1	64,1	61,7	71,5	67,7	80,8	75,4
Cantabria	79,5	79,6	72,7	79,4	82,6	78,9	82,8	80,0
Castilla y León	80,3	78,4	74,4	75,9	81,5	81,9	86,1	78,1
Castilla - La Mancha	80,4	80,3	74,6	77,1	85,5	82,2	86,4	82,4
Cataluña	80,9	81,2	71,7	74,3	80,3	74,9	89,4	87,7
Comunitat Valenciana	78,4	76,6	71,1	68,7	80,0	77,6	86,7	82,8
Extremadura	74,9	77,6	67,2	72,4	81,6	83,2	85,6	80,2
Galicia	75,6	73,4	67,0	70,4	76,5	70,3	84,0	77,2
Madrid, Comunidad de	83,0	83,2	76,6	78,9	80,8	78,8	87,8	87,8
Murcia, Región de	78,3	76,3	73,8	74,7	80,2	73,5	85,1	80,4
Navarra, Comunidad Foral de	81,0	77,8	67,0	49,0	83,9	83,3	89,1	85,8
País Vasco	80,7	80,6	66,2	69,6	79,7	73,6	87,7	86,3
Rioja, La	82,9	76,0	76,2	68,6	84,4	71,7	88,8	84,5
Ceuta y Melilla	71,4	59,7	63,0	49,2	76,0	58,5	84,3	74,4
MUJERES	66,5	70,5	48,3	51,5	65,4	65,3	80,3	79,6
Andalucía	56,0	62,7	38,1	48,1	58,0	62,5	73,6	70,7
Aragón	72,4	74,8	56,0	56,8	69,3	65,6	84,2	84,4
Asturias, Principado de	62,3	59,3	45,1	33,2	59,6	43,1	74,6	71,8
Balears, Illes	70,0	72,0	55,9	51,2	72,3	73,2	81,5	84,3
Canarias	62,0	69,2	45,2	52,2	61,5	65,6	75,5	76,9
Cantabria	66,9	67,1	44,1	52,2	64,5	60,6	80,6	74,6
Castilla y León	70,2	70,8	54,2	57,0	69,9	69,2	81,2	77,6
Castilla - La Mancha	61,4	64,4	44,8	46,9	64,9	60,6	79,3	76,6
Cataluña	72,4	77,0	53,7	50,2	71,2	70,3	84,7	87,9
Comunitat Valenciana	65,8	67,7	52,0	55,2	63,5	61,2	79,8	75,3
Extremadura	58,9	65,9	39,9	52,9	63,4	61,3	77,9	73,2
Galicia	68,9	68,8	52,0	59,4	67,2	57,2	81,0	75,6
Madrid, Comunidad de	72,4	76,7	56,3	58,3	66,4	68,0	81,8	83,0
Murcia, Región de	63,1	64,2	47,8	45,9	67,6	70,3	79,1	75,3
Navarra, Comunidad Foral de	72,5	73,8	49,3	43,5	69,4	63,8	84,9	88,3
País Vasco	73,2	80,8	51,8	64,2	64,5	71,8	83,4	85,9
Rioja, La	73,9	76,0	52,9	45,6	74,0	67,2	86,4	91,8
Ceuta y Melilla	52,2	45,7	28,5	17,6	57,7	47,5	79,4	61,9

NOTAS:

- Los resultados están basados en medias anuales de datos trimestrales.

- Los datos deben ser tomados con precaución, pues los derivados de tamaños muestrales pequeños están afectados por fuertes errores de muestreo

F1.4. Tasas de paro de la población de 25-64 años, según nivel de formación alcanzado, sexo y comunidad autónoma. Año 2022

	Total	Inferior a 2ª etapa E. Secundaria	2ª etapa E. Secundaria	Educación Superior
AMBOS SEXOS	11,8	17,7	12,5	7,1
Andalucía	17,9	25,3	17,5	10,8
Aragón	8,4	13,5	8,7	5,1
Asturias, Principado de	11,6	16,4	12,5	8,5
Balears, Illes	10,0	13,4	9,7	6,9
Canarias	16,0	21,3	18,3	10,1
Cantabria	8,6	13,2	8,7	6,2
Castilla y León	8,9	12,6	9,3	5,8
Castilla - La Mancha	13,0	18,2	11,4	7,6
Cataluña	8,4	14,1	9,1	4,6
Comunitat Valenciana	12,1	17,5	12,3	6,9
Extremadura	15,9	22,2	14,6	9,1
Galicia	10,1	13,4	11,2	7,5
Madrid, Comunidad de	10,0	13,4	12,7	7,2
Murcia, Región de	12,1	15,6	12,6	7,3
Navarra, Comunidad Foral de	8,7	17,5	9,9	4,2
País Vasco	7,5	14,8	9,9	4,5
Rioja, La	8,5	13,2	10,4	4,3
Ceuta y Melilla	22,7	34,3	19,2	10,4
HOMBRES	10,0	14,5	9,9	5,8
Andalucía	14,7	20,1	14,0	8,0
Aragón	6,8	10,3	6,0	4,3
Asturias, Principado de	10,5	16,4	9,2	7,4
Balears, Illes	8,5	11,4	7,7	5,5
Canarias	14,6	18,3	16,2	9,3
Cantabria	6,7	8,8	6,0	5,7
Castilla y León	7,3	10,1	6,5	5,0
Castilla - La Mancha	9,3	12,7	6,5	6,1
Cataluña	7,8	12,1	8,6	4,1
Comunitat Valenciana	10,2	14,5	9,3	5,9
Extremadura	12,6	17,7	9,0	5,9
Galicia	9,0	11,6	9,3	6,5
Madrid, Comunidad de	8,0	10,8	9,4	5,8
Murcia, Región de	10,0	12,4	10,4	5,6
Navarra, Comunidad Foral de	8,1	16,0	7,3	3,8
País Vasco	7,2	14,5	8,0	4,1
Rioja, La	8,0	12,0	8,5	3,8
Ceuta y Melilla	18,9	26,2	14,5	..
MUJERES	13,7	22,7	15,6	8,2
Andalucía	21,7	33,7	21,4	13,3
Aragón	10,3	18,4	11,8	5,8
Asturias, Principado de	12,7	16,4	16,2	9,6
Balears, Illes	11,7	16,6	12,1	7,9
Canarias	17,5	26,0	20,7	10,8
Cantabria	10,7	20,6	12,0	6,6
Castilla y León	10,6	16,8	12,5	6,5
Castilla - La Mancha	17,5	27,5	17,2	8,9
Cataluña	9,0	17,2	9,6	4,9
Comunitat Valenciana	14,1	21,7	16,0	7,9
Extremadura	19,8	30,6	20,6	11,5
Galicia	11,3	16,0	13,3	8,2
Madrid, Comunidad de	12,0	17,1	16,5	8,5
Murcia, Región de	14,6	20,9	15,4	8,7
Navarra, Comunidad Foral de	9,4	19,9	12,6	4,6
País Vasco	7,9	15,4	12,3	4,9
Rioja, La	9,1	15,5	12,5	4,8
Ceuta y Melilla	27,4	48,8	25,6	11,2

NOTAS:

- Los resultados están basados en medias anuales de datos trimestrales.

- Los datos deben ser tomados con precaución, pues los derivados de tamaños muestrales pequeños están afectados por fuertes errores de muestreo.

- (...) Dato no disponible.

**F1.5. Distribución porcentual de los ocupados según ocupación para cada nivel de formación, por sexo.
Año 2022**

	Total	Inferior a 2ª etapa E. Secundaria	2ª etapa E. Secundaria	Educación Superior
AMBOS SEXOS	100,0	100,0	100,0	100,0
Directores y gerentes	4,4	2,0	3,4	6,4
Técnicos y profesionales científicos e intelectuales	19,3	0,3	1,6	40,6
Técnicos: profesionales de apoyo	11,7	4,3	11,7	16,6
Empleados contables, administrativos y otros empleados de oficina	10,4	4,1	12,7	13,2
Trabajadores de los servicios de restauración, personales, protección y vendedores	21,1	25,9	32,8	11,9
Trabajadores cualificados en el sector agrícola, ganadero, forestal y pesquero	2,2	4,5	2,2	0,7
Artesanos y trabajadores cualificados de las industrias manufactureras y la construcción	10,5	17,8	12,5	4,9
Operadores de instalaciones y maquinaria, y montadores	7,9	15,4	9,0	2,5
Ocupaciones elementales	12,0	25,6	13,3	2,7
Ocupaciones militares	0,5	0,3	0,9	0,5
HOMBRES	100,0	100,0	100,0	100,0
Directores y gerentes	5,3	2,5	4,2	8,4
Técnicos y profesionales científicos e intelectuales	15,0	0,3	1,4	35,8
Técnicos: profesionales de apoyo	13,5	5,1	14,1	20,3
Empleados contables, administrativos y otros empleados de oficina	6,2	3,0	8,3	7,6
Trabajadores de los servicios de restauración, personales, protección y vendedores	15,6	17,5	22,6	9,9
Trabajadores cualificados en el sector agrícola, ganadero, forestal y pesquero	3,3	5,8	3,3	1,1
Artesanos y trabajadores cualificados de las industrias manufactureras y la construcción	18,0	26,0	20,7	9,4
Operadores de instalaciones y maquinaria, y montadores	12,7	21,4	14,2	4,3
Ocupaciones elementales	9,6	18,0	9,9	2,3
Ocupaciones militares	0,9	0,4	1,4	1,0
MUJERES	100,0	100,0	100,0	100,0
Directores y gerentes	3,3	1,3	2,3	4,6
Técnicos y profesionales científicos e intelectuales	24,3	0,2	1,8	45,0
Técnicos: profesionales de apoyo	9,7	2,8	8,7	13,3
Empleados contables, administrativos y otros empleados de oficina	15,2	5,9	18,2	18,1
Trabajadores de los servicios de restauración, personales, protección y vendedores	27,4	40,2	45,3	13,8
Trabajadores cualificados en el sector agrícola, ganadero, forestal y pesquero	0,9	2,2	0,9	0,3
Artesanos y trabajadores cualificados de las industrias manufactureras y la construcción	1,9	3,7	2,3	0,8
Operadores de instalaciones y maquinaria, y montadores	2,4	5,2	2,7	1,0
Ocupaciones elementales	14,8	38,4	17,5	3,1
Ocupaciones militares	0,1	0,0	0,3	0,1

NOTAS:

- Los resultados están basados en medias anuales de datos trimestrales.

- Los datos deben ser tomados con precaución, pues los derivados de tamaños muestrales pequeños están afectados por fuertes errores de muestreo.

F1.6. Distribución porcentual de los ocupados según rama de actividad para cada nivel de formación, por sexo. Año 2022

(continúa)

	Total	Inferior a 2ª etapa E. Secundaria	2ª etapa E. Secundaria	Educación Superior
AMBOS SEXOS	100,0	100,0	100,0	100,0
Agricultura, ganadería, silvicultura y pesca	3,8	8,4	3,2	1,2
Industrias extractivas	0,1	0,3	0,1	0,1
Industria manufacturera	12,3	15,0	12,0	10,7
Suministro de energía eléctrica, gas, vapor y aire acondicionado	0,5	0,2	0,3	0,7
Suministro de agua, actividades de saneamiento, gestión de residuos y descontaminación	0,7	1,2	0,7	0,4
Construcción	6,5	11,0	6,9	3,4
Comercio al por mayor y al por menor reparación de vehículos de motor y motocicletas	14,6	17,8	18,2	10,8
Transporte y almacenamiento	5,4	7,7	6,5	3,4
Hostelería	8,0	11,9	11,0	4,1
Información y comunicaciones	3,6	0,4	2,2	6,5
Actividades financieras y de seguros	2,3	0,4	1,8	3,9
Actividades inmobiliarias	0,8	0,4	0,9	1,0
Actividades profesionales, científicas y técnicas	5,5	0,6	2,4	10,1
Actividades administrativas y servicios auxiliares	5,1	7,7	6,0	3,0
Administración Pública y defensa, Seguridad Social obligatoria	7,0	3,4	7,4	9,0
Educación	7,3	1,4	2,2	13,8
Actividades sanitarias y de servicios sociales	9,2	3,6	9,1	13,0
Actividades artísticas, recreativas y entrenamiento	2,1	1,6	2,5	2,2
Otros servicios	2,4	2,3	3,4	1,9
Actividades de los hogares como empleadores de personal y productores de bienes y servicios	2,7	5,0	3,4	0,8
Actividades de organizaciones y organismos extraterritoriales	0,0	0,0
HOMBRES	100,0	100,0	100,0	100,0
Agricultura, ganadería, silvicultura y pesca	5,4	10,6	4,2	1,7
Industrias extractivas	0,2	0,4	0,2	0,1
Industria manufacturera	16,4	18,4	16,0	15,0
Suministro de energía eléctrica, gas, vapor y aire acondicionado	0,6	0,3	0,3	1,0
Suministro de agua, actividades de saneamiento, gestión de residuos y descontaminación	1,1	1,7	1,0	0,6
Construcción	10,9	17,0	11,4	5,4
Comercio al por mayor y al por menor reparación de vehículos de motor y motocicletas	13,7	15,4	16,9	10,3
Transporte y almacenamiento	7,9	11,0	9,2	4,6
Hostelería	7,0	9,0	9,3	4,0
Información y comunicaciones	4,7	0,4	3,0	9,5
Actividades financieras y de seguros	2,0	0,4	1,6	3,7
Actividades inmobiliarias	0,7	0,4	0,6	1,0
Actividades profesionales, científicas y técnicas	5,3	0,5	2,1	11,2
Actividades administrativas y servicios auxiliares	4,3	5,3	5,3	2,9
Administración Pública y defensa, Seguridad Social obligatoria	7,2	3,6	8,9	9,3
Educación	4,4	0,8	1,5	9,3
Actividades sanitarias y de servicios sociales	3,7	1,0	3,2	6,3
Actividades artísticas, recreativas y entrenamiento	2,4	1,7	2,8	2,6
Otros servicios	1,5	1,3	1,9	1,5
Actividades de los hogares como empleadores de personal y productores de bienes y servicios	0,5	0,8	0,6	0,1
Actividades de organizaciones y organismos extraterritoriales	0,0	0,0

NOTAS:

- Los resultados están basados en medias anuales de datos trimestrales.
- Los datos deben ser tomados con precaución, pues los derivados de tamaños muestrales pequeños están afectados por fuertes errores de muestreo.
- (..) Dato no disponible.

F1.6. Distribución porcentual de los ocupados según rama de actividad para cada nivel de formación, por sexo. Año 2022

(conclusión)

	Total	Inferior a 2ª etapa E. Secundaria	2ª etapa E. Secundaria	Educación Superior
MUJERES	100,0	100,0	100,0	100,0
Agricultura, ganadería, silvicultura y pesca	1,9	4,6	1,9	0,7
Industrias extractivas	0,1	0,1	0,0	0,1
Industria manufacturera	7,5	9,2	7,2	6,9
Suministro de energía eléctrica, gas, vapor y aire acondicionado	0,3	0,1	0,2	0,5
Suministro de agua, actividades de saneamiento, gestión de residuos y descontaminación	0,3	0,2	0,3	0,3
Construcción	1,3	0,8	1,3	1,6
Comercio al por mayor y al por menor reparación de vehículos de motor y motocicletas	15,8	22,0	19,9	11,1
Transporte y almacenamiento	2,4	2,1	3,1	2,3
Hostelería	9,2	16,7	13,1	4,2
Información y comunicaciones	2,3	0,3	1,1	3,8
Actividades financieras y de seguros	2,7	0,4	2,0	4,0
Actividades inmobiliarias	0,9	0,4	1,2	1,1
Actividades profesionales, científicas y técnicas	5,7	0,7	2,9	9,2
Actividades administrativas y servicios auxiliares	6,1	11,8	6,9	3,1
Administración Pública y defensa, Seguridad Social obligatoria	6,6	3,0	5,5	8,8
Educación	10,8	2,3	3,1	17,9
Actividades sanitarias y de servicios sociales	15,7	7,9	16,3	19,0
Actividades artísticas, recreativas y entretenimiento	1,8	1,4	2,1	1,9
Otros servicios	3,4	4,0	5,2	2,4
Actividades de los hogares como empleadores de personal y productores de bienes y servicios	5,2	11,9	6,8	1,4
Actividades de organizaciones y organismos extraterritoriales	0,0	0,0

NOTAS:

- Los resultados están basados en medias anuales de datos trimestrales.
- Los datos deben ser tomados con precaución, pues los derivados de tamaños muestrales pequeños están afectados por fuertes errores de muestreo.
- (..) Dato no disponible.

**F1.7. Índices de salarios brutos anuales de los asalariados, según grupo de edad, por sexo y nivel de formación.
Año 2021**

	TOTAL ASALARIADOS		ASALARIADOS DE 25 A 34 AÑOS	
	Total de Personas (miles)	Salario anual (índices)	Total de Personas (miles)	Salario anual (índices)
AMBOS SEXOS				
Todos los niveles	13.532,2	100,0	2.602,9	100,0
Educación Primaria o inferior	710,9	57,7	75,3	66,0
Primera etapa de E. Secundaria	2.534,9	68,7	415,2	72,1
Segunda etapa de E. Secundaria	3.129,2	80,9	495,1	77,8
Educación Superior	7.154,4	123,7	1.617,3	115,6
No consta	2,8	85,3	-	-
HOMBRES				
Todos los niveles	7.814,2	105,1	1.435,0	101,1
Educación Primaria o inferior	497,4	64,1	54,7	65,3
Primera etapa de E. Secundaria	1.823,1	73,6	314,0	76,3
Segunda etapa de E. Secundaria	1.928,2	88,1	288,4	84,2
Educación Superior	3.563,3	136,2	777,8	120,0
No consta	2,3	84,1	-	-
MUJERES				
Todos los niveles	5.718,0	93,0	1.168,0	98,6
Educación Primaria o inferior	213,5	42,9	20,6	67,9
Primera etapa de E. Secundaria	711,8	55,9	101,2	59,2
Segunda etapa de E. Secundaria	1.201,0	69,3	206,7	68,9
Educación Superior	3.591,1	111,3	839,5	111,4
No consta	0,5	91,4	-	-

F1.8. Tasa de afiliación de los graduados en Formación Profesional según la enseñanza, por sexo, grupos de edad y periodo de análisis. Graduados en 2018-2019

	Previo a la graduación	Primer año	Segundo año	Tercer año	Cuarto año
C.F. Grado Medio					
AMBOS SEXOS	15,7	41,8	44,4	62,4	68,6
18 años y menos	8,8	29,1	33,9	59,1	67,6
19 y 20 años	14,0	39,3	40,5	61,4	68,8
21 y 22 años	17,7	48,0	48,0	64,7	70,9
23 y 24 años	22,1	53,9	54,2	67,7	72,1
25 a 29 años	26,2	60,9	61,1	69,6	72,1
30 a 34 años	24,5	58,3	59,9	65,3	68,4
35 y más años	24,1	53,4	58,3	63,3	65,3
HOMBRES	14,9	38,6	42,7	61,9	69,2
18 años y menos	9,3	27,5	33,9	59,2	68,5
19 y 20 años	14,0	38,4	41,2	61,7	69,3
21 y 22 años	16,9	46,6	47,4	64,4	71,6
23 y 24 años	20,9	50,8	53,2	67,5	72,6
25 a 29 años	25,3	58,1	59,9	70,1	73,2
30 a 34 años	24,9	56,3	59,8	64,8	69,5
35 y más años	24,5	47,4	53,8	59,7	62,5
MUJERES	16,6	45,4	46,3	62,9	68,0
18 años y menos	8,0	31,4	33,9	59,0	66,5
19 y 20 años	13,9	40,5	39,7	61,0	68,1
21 y 22 años	18,7	49,6	48,8	65,1	70,1
23 y 24 años	23,4	57,1	55,1	67,9	71,5
25 a 29 años	26,9	63,2	62,2	69,2	71,2
30 a 34 años	24,2	59,6	59,9	65,7	67,7
35 y más años	23,8	56,4	60,5	65,1	66,6
C.F. Grado Superior					
AMBOS SEXOS	24,1	54,7	56,0	65,4	69,8
20 años y menos	19,6	46,1	47,7	58,9	64,7
21 y 22 años	23,7	56,8	57,8	68,2	73,0
23 y 24 años	25,5	62,3	63,2	72,6	75,9
25 a 29 años	30,7	64,1	64,6	71,8	74,5
30 a 34 años	29,2	59,7	61,2	66,4	68,9
35 y más años	24,8	50,9	53,7	60,6	63,7
HOMBRES	23,9	56,6	58,1	67,3	71,8
20 años y menos	20,6	49,9	51,9	62,4	68,8
21 y 22 años	23,3	58,5	59,8	70,0	74,3
23 y 24 años	24,7	62,7	64,1	73,2	76,9
25 a 29 años	29,4	63,5	64,5	72,1	74,7
30 a 34 años	27,6	59,6	60,9	65,8	68,7
35 y más años	24,5	50,2	52,1	59,3	62,8
MUJERES	24,2	52,8	54,0	63,6	67,7
20 años y menos	18,7	42,7	44,0	55,7	61,0
21 y 22 años	24,2	54,8	55,6	66,2	71,6
23 y 24 años	26,5	61,8	62,2	72,0	74,6
25 a 29 años	32,2	64,8	64,7	71,6	74,3
30 a 34 años	30,6	59,8	61,5	66,8	69,0
35 y más años	25,0	51,3	54,8	61,4	64,3

F1.9. Tasa de afiliación de los graduados en Formación Profesional según la enseñanza, por sexo, comunidad autónoma y periodo de análisis. Graduados 2018-2019

	C.F. Grado Medio					C.F. Grado Superior				
	Previo a la graduación	Primer año	Segundo año	Tercer año	Cuarto año	Previo a la graduación	Primer año	Segundo año	Tercer año	Cuarto año
AMBOS SEXOS	15,7	41,8	44,4	62,4	68,6	24,1	54,7	56,0	65,4	69,8
Andalucía	9,7	37,6	39,8	57,4	65,3	15,2	47,0	49,2	59,0	64,9
Aragón	17,4	43,9	46,8	65,0	71,4	25,6	57,0	58,8	67,7	71,8
Asturias, Principado de	15,5	44,7	46,4	60,5	66,2	16,1	48,5	51,2	62,0	66,1
Baleares, Illes	18,5	42,8	41,6	61,9	67,1	26,8	56,1	55,0	63,6	69,6
Canarias	15,0	43,3	42,3	59,4	66,6	18,4	49,1	46,8	60,4	66,9
Cantabria	15,7	44,0	47,7	60,8	68,1	21,4	52,7	55,6	64,7	68,1
Castilla y León	15,3	44,1	44,5	61,6	68,8	17,9	50,7	53,0	61,6	66,6
Castilla - La Mancha	14,5	42,9	46,2	66,1	70,6	17,7	53,8	57,3	69,2	73,0
Cataluña	20,5	44,0	49,0	65,9	71,4	37,2	60,6	63,2	70,5	73,2
Comunitat Valenciana	14,2	36,9	38,5	60,9	66,5	22,6	55,1	56,3	65,9	69,7
Extremadura	9,2	34,6	39,2	57,7	65,3	11,9	46,5	49,0	59,2	65,1
Galicia	14,6	45,0	47,0	62,9	67,8	16,6	53,6	52,8	62,8	68,5
Madrid, Comunidad de	19,4	47,1	48,8	65,8	72,7	27,7	59,4	59,0	68,4	72,4
Murcia, Región de	18,5	46,0	51,3	64,1	67,7	21,3	55,3	58,4	66,0	68,4
Navarra, Comunidad Foral de	15,1	41,0	45,3	67,5	72,8	23,0	62,6	63,4	70,7	74,4
País Vasco	18,7	41,2	43,1	63,6	70,6	34,4	61,0	61,9	71,9	75,2
Rioja, La	15,8	45,5	46,7	66,5	73,0	19,9	63,2	62,0	70,8	75,8
Ceuta y Melilla	14,0	35,3	45,2	58,1	56,9	17,9	41,1	42,0	52,7	56,1
HOMBRES	14,9	38,6	42,7	61,9	69,2	23,9	56,6	58,1	67,3	71,8
Andalucía	9,5	36,8	39,5	57,0	66,2	15,2	49,6	52,6	62,6	68,4
Aragón	16,1	41,3	45,6	66,4	72,9	25,1	58,3	61,0	68,9	73,0
Asturias, Principado de	14,3	41,0	42,9	62,3	69,4	15,4	52,8	54,7	65,2	70,5
Baleares, Illes	16,8	37,5	38,6	59,7	66,8	22,8	56,2	54,3	63,1	69,9
Canarias	12,2	39,3	39,4	57,0	65,3	15,1	47,8	46,8	59,8	66,7
Cantabria	12,6	39,3	43,1	56,9	66,8	18,9	53,5	55,1	67,1	68,6
Castilla y León	12,8	40,1	43,8	61,4	69,8	17,1	51,2	53,5	60,6	65,6
Castilla - La Mancha	14,0	39,5	46,1	66,6	72,1	18,8	57,5	61,2	73,3	76,6
Cataluña	20,0	39,7	46,4	64,6	71,0	38,1	61,0	63,2	71,0	73,9
Comunitat Valenciana	13,1	33,1	36,0	60,1	66,7	21,7	56,9	57,7	66,9	71,6
Extremadura	8,4	34,6	40,3	60,6	70,3	12,4	51,5	54,6	64,0	69,4
Galicia	12,7	43,4	44,8	61,3	67,8	15,8	56,6	55,8	64,6	70,8
Madrid, Comunidad de	19,1	41,3	45,2	64,8	72,2	26,8	60,8	60,8	69,9	74,1
Murcia, Región de	18,8	46,1	52,9	66,8	70,3	21,5	59,5	61,3	68,7	70,8
Navarra, Comunidad Foral de	14,1	39,2	46,3	68,5	74,4	20,2	65,7	65,9	72,5	75,5
País Vasco	19,3	37,2	42,0	63,5	71,7	35,0	62,0	63,6	74,0	77,5
Rioja, La	11,4	42,8	49,0	69,4	74,9	18,0	65,3	64,3	73,3	76,1
Ceuta y Melilla	14,4	28,9	36,3	55,7	53,7	16,7	43,8	46,9	54,7	59,9
MUJERES	16,6	45,4	46,3	62,9	68,0	24,2	52,8	54,0	63,6	67,7
Andalucía	10,0	38,5	40,2	57,7	64,4	15,3	44,7	46,3	56,0	61,8
Aragón	19,0	47,0	48,3	63,4	69,6	26,3	55,3	56,0	66,2	70,3
Asturias, Principado de	16,5	48,1	49,6	58,9	63,3	16,9	44,0	47,4	58,6	61,4
Baleares, Illes	20,5	49,0	45,1	64,4	67,4	30,7	56,0	55,8	64,1	69,3
Canarias	17,9	47,2	45,1	61,7	67,8	21,0	50,2	46,8	61,0	67,0
Cantabria	18,5	48,5	52,0	64,5	69,4	23,6	52,0	56,1	62,5	67,8
Castilla y León	17,9	48,5	45,3	61,7	67,7	19,0	50,2	52,5	62,9	67,9
Castilla - La Mancha	15,0	46,6	46,3	65,6	68,9	16,6	50,0	53,3	65,1	69,3
Cataluña	21,2	48,8	51,9	67,3	71,9	36,4	60,3	63,2	70,1	72,5
Comunitat Valenciana	15,4	41,0	41,1	61,7	66,2	23,4	53,4	55,0	64,9	67,8
Extremadura	10,0	34,6	38,2	54,6	60,2	11,4	41,9	43,9	54,9	61,1
Galicia	16,7	46,7	49,5	64,7	67,9	17,4	50,6	49,8	61,0	66,2
Madrid, Comunidad de	19,9	53,6	52,8	66,9	73,3	28,7	57,9	57,0	66,8	70,6
Murcia, Región de	18,1	45,9	49,4	61,1	64,7	21,1	51,7	55,7	63,6	66,3
Navarra, Comunidad Foral de	16,8	43,9	43,7	66,1	70,3	26,9	58,4	59,9	68,2	72,9
País Vasco	17,9	47,7	45,1	63,7	68,8	33,4	59,4	59,3	68,6	71,5
Rioja, La	20,5	48,4	44,1	63,3	71,0	21,8	61,1	59,7	68,3	75,5
Ceuta y Melilla	13,5	42,0	54,4	60,6	60,1	18,8	39,4	38,7	51,4	53,5

F1.10. Distribución de las bases de cotización (euros) de los afiliados por cuenta ajena con jornada a tiempo completo en el tercer año tras la graduación por enseñanza, sexo y comunidad autónoma. Graduados en Ciclos Formativos de Grado Medio en 2018-2019

(continúa)

	C.F. Grado Medio				
	Límite inferior segundo quintil	Límite inferior tercer quintil	Media	Límite inferior cuarto quintil	Límite inferior quinto quintil
AMBOS SEXOS	14.810	17.175	19.602	19.864	23.392
Andalucía	14.252	15.861	17.991	18.671	21.537
Aragón	15.489	18.073	19.595	19.951	23.123
Asturias, Principado de	15.100	17.413	20.431	20.836	24.932
Balears, Illes	15.600	17.898	20.050	20.300	23.790
Canarias	14.467	15.997	18.695	18.406	22.571
Cantabria	15.329	16.715	19.410	19.783	22.259
Castilla y León	15.060	17.162	19.320	19.285	22.794
Castilla - La Mancha	15.071	17.055	19.549	19.367	23.141
Cataluña	15.261	18.325	20.791	21.264	24.843
Comunitat Valenciana	14.876	16.665	18.723	18.923	21.669
Extremadura	14.186	15.612	17.764	18.042	20.753
Galicia	14.718	16.788	19.409	19.737	22.999
Madrid, Comunidad de	15.123	18.000	19.695	20.050	23.161
Murcia, Región de	14.643	16.995	19.032	19.079	22.773
Navarra, Comunidad Foral de	16.384	20.075	22.579	23.263	27.042
País Vasco	16.197	20.087	23.364	23.873	29.196
Rioja, La	15.000	16.958	19.398	19.772	23.487
Ceuta y Melilla	16.756	19.452	21.681	22.131	24.755
HOMBRES	15.030	17.841	20.137	20.272	23.940
Andalucía	14.467	16.573	18.608	19.340	22.257
Aragón	16.028	18.746	20.220	20.500	23.764
Asturias, Principado de	15.342	18.691	21.229	21.664	25.558
Balears, Illes	15.783	17.694	19.599	19.641	23.000
Canarias	14.472	16.511	18.697	18.463	21.614
Cantabria	15.498	18.490	20.463	21.186	23.872
Castilla y León	15.456	17.857	20.023	19.988	23.658
Castilla - La Mancha	15.598	17.933	20.357	20.131	24.145
Cataluña	15.422	18.590	21.195	21.643	25.248
Comunitat Valenciana	15.081	17.316	19.328	19.686	22.450
Extremadura	14.467	16.141	18.171	18.457	20.719
Galicia	15.000	17.700	19.983	20.140	23.034
Madrid, Comunidad de	15.150	17.844	19.894	19.885	23.280
Murcia, Región de	15.300	18.284	20.025	20.083	23.818
Navarra, Comunidad Foral de	17.477	21.460	23.616	24.023	28.475
País Vasco	16.819	20.377	23.528	24.224	28.916
Rioja, La	15.000	17.890	20.124	20.280	24.793
Ceuta y Melilla	16.756	19.488	21.407	23.171	24.023
MUJERES	14.552	16.389	18.863	19.095	22.762
Andalucía	14.000	15.348	17.129	17.207	20.382
Aragón	15.094	16.665	18.630	18.889	21.896
Asturias, Principado de	15.011	16.454	19.494	19.763	23.741
Balears, Illes	15.113	18.422	20.581	21.135	24.889
Canarias	14.337	15.515	18.693	18.321	23.505
Cantabria	15.215	16.065	18.346	18.071	20.936
Castilla y León	14.790	16.033	18.306	18.499	21.542
Castilla - La Mancha	14.620	16.123	18.369	18.504	21.683
Cataluña	15.101	18.011	20.267	20.856	24.261
Comunitat Valenciana	14.508	16.027	17.886	18.348	20.830
Extremadura	14.000	15.056	17.124	16.653	20.823
Galicia	14.575	16.092	18.643	18.843	22.959
Madrid, Comunidad de	15.081	18.227	19.452	20.378	23.110
Murcia, Región de	14.015	15.491	17.437	17.521	20.503
Navarra, Comunidad Foral de	15.300	17.645	20.115	20.793	24.237
País Vasco	15.000	19.424	22.985	23.065	29.860
Rioja, La	14.926	16.480	18.254	18.718	22.164
Ceuta y Melilla	17.730	19.416	22.000	21.877	25.911

F1.10. Distribución de las bases de cotización (euros) de los afiliados por cuenta ajena con jornada a tiempo completo en el tercer año tras la graduación por enseñanza, sexo y comunidad autónoma. Graduados en Ciclos Formativos de Grado Superior en 2018-2019

(conclusión)

	C.F. Grado Superior				
	Límite inferior segundo quintil	Límite inferior tercer quintil	Media	Límite inferior cuarto quintil	Límite inferior quinto quintil
AMBOS SEXOS	15.714	18.773	21.686	21.842	26.426
Andalucía	14.810	17.352	20.095	20.272	24.102
Aragón	16.838	19.331	21.772	22.009	26.000
Asturias, Principado de	16.009	18.812	22.198	22.267	27.006
Balears, Illes	16.502	19.400	21.548	22.000	25.729
Canarias	14.467	16.191	19.155	18.552	22.777
Cantabria	15.955	19.120	22.487	22.143	28.357
Castilla y León	15.851	18.727	21.515	21.469	26.388
Castilla - La Mancha	15.576	17.788	20.610	20.360	24.632
Cataluña	17.000	20.499	23.287	23.731	28.232
Comunitat Valenciana	15.769	18.535	21.133	21.107	25.371
Extremadura	14.467	16.301	18.897	18.916	22.262
Galicia	15.000	17.181	20.245	20.173	24.100
Madrid, Comunidad de	16.121	19.286	22.215	22.491	27.220
Murcia, Región de	14.768	17.185	19.791	19.945	23.732
Navarra, Comunidad Foral de	18.461	21.667	24.171	24.592	28.578
País Vasco	18.000	21.793	25.235	25.961	31.764
Rioja, La	16.273	19.009	21.841	22.091	25.994
Ceuta y Melilla	16.756	19.108	21.653	21.683	24.023
HOMBRES	16.602	19.771	22.857	23.000	28.011
Andalucía	15.600	18.545	21.159	21.042	25.262
Aragón	17.858	20.189	22.793	22.987	27.106
Asturias, Principado de	17.177	20.000	23.808	23.521	29.339
Balears, Illes	17.001	19.810	22.133	22.429	25.850
Canarias	14.904	16.793	19.585	19.224	22.935
Cantabria	17.180	20.335	23.772	23.513	30.409
Castilla y León	17.000	19.812	22.817	22.916	28.794
Castilla - La Mancha	16.481	19.095	21.766	21.678	26.110
Cataluña	18.000	21.530	24.507	24.889	30.000
Comunitat Valenciana	16.755	19.451	22.256	22.132	26.866
Extremadura	15.326	18.000	19.927	19.660	23.760
Galicia	15.800	18.286	21.311	21.218	25.342
Madrid, Comunidad de	17.113	20.225	23.377	23.904	29.000
Murcia, Región de	15.906	18.662	20.922	20.632	24.744
Navarra, Comunidad Foral de	19.801	23.003	25.382	25.682	30.223
País Vasco	18.882	22.566	26.045	26.849	32.908
Rioja, La	18.000	20.512	23.318	23.539	28.802
Ceuta y Melilla	16.756	21.683	22.365	23.707	25.079
MUJERES	14.891	17.269	20.057	20.272	24.194
Andalucía	14.441	16.214	18.684	18.900	22.768
Aragón	15.545	17.988	20.035	20.424	23.671
Asturias, Principado de	14.956	16.865	19.728	19.860	23.756
Balears, Illes	15.788	18.579	20.896	21.263	25.474
Canarias	14.277	15.614	18.741	17.891	22.718
Cantabria	14.888	17.283	20.875	20.758	26.000
Castilla y León	14.892	16.902	19.416	19.585	23.645
Castilla - La Mancha	14.756	16.495	19.007	18.766	22.221
Cataluña	16.028	19.396	21.744	22.262	25.793
Comunitat Valenciana	15.000	17.275	19.642	19.833	23.275
Extremadura	14.000	14.934	17.331	16.790	20.086
Galicia	14.468	16.214	18.776	18.312	22.361
Madrid, Comunidad de	15.490	18.043	20.621	20.839	25.056
Murcia, Región de	14.419	16.006	18.439	18.315	22.685
Navarra, Comunidad Foral de	16.914	19.399	21.644	21.689	25.345
País Vasco	16.412	20.111	23.205	23.735	28.961
Rioja, La	15.479	17.732	19.929	20.309	23.467
Ceuta y Melilla	16.132	18.559	20.967	20.999	23.088

F1.11. Tasas de actividad según nivel de formación, por grupo de edad. Año 2022

Hombres

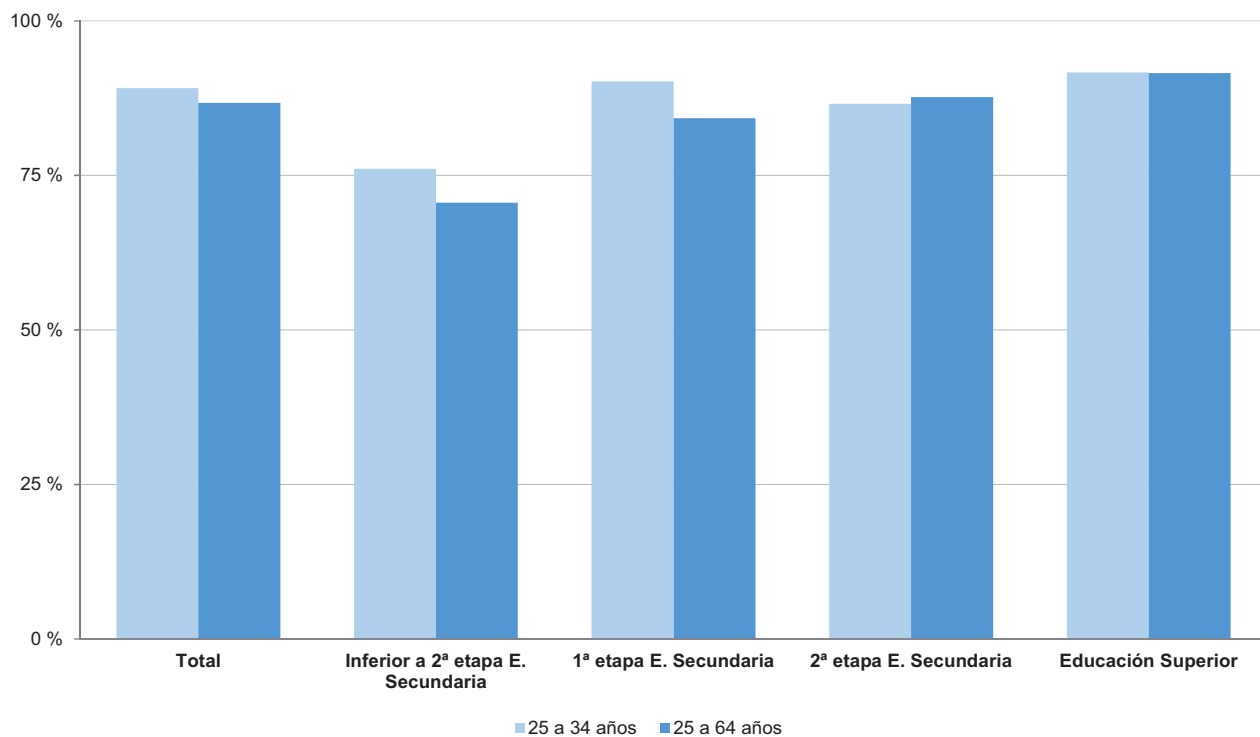

Mujeres

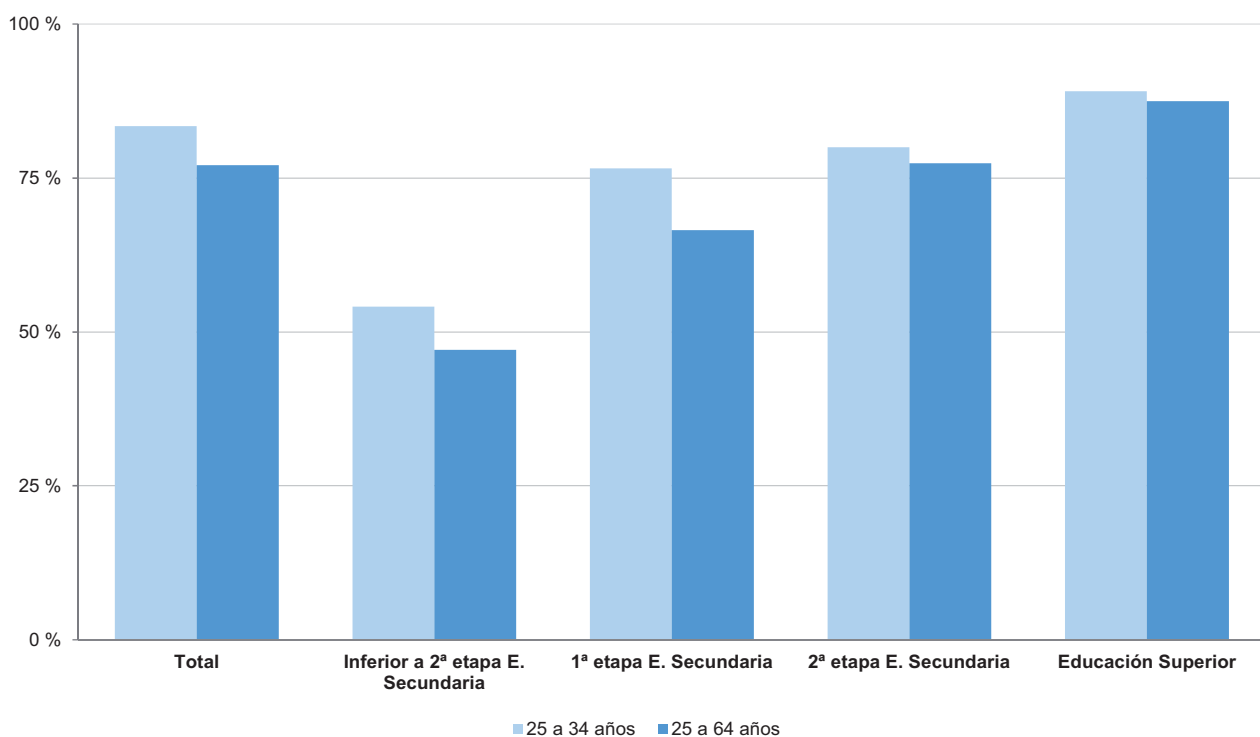

F1.12. Tasas de paro según nivel de formación por grupo de edad. Año 2022

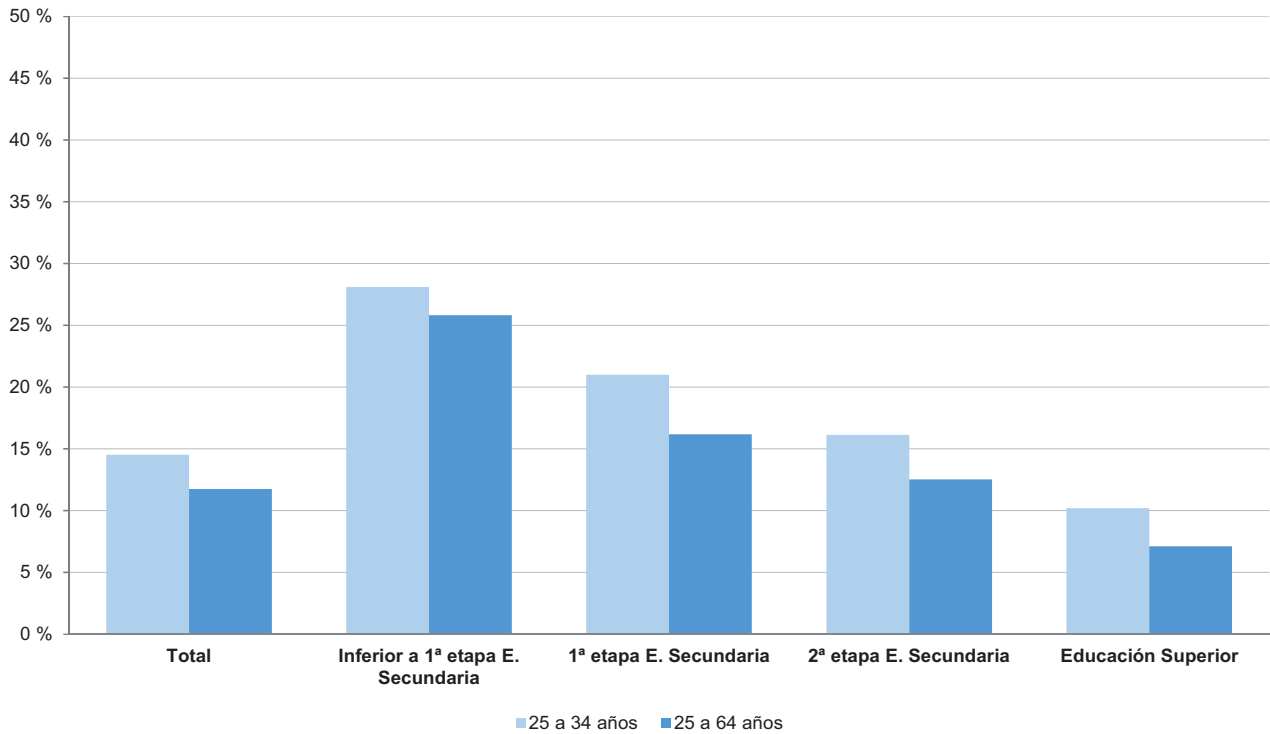

F1.13. Tasas de paro del grupo de edad de 25-34 años según nivel de formación por sexo. Año 2022

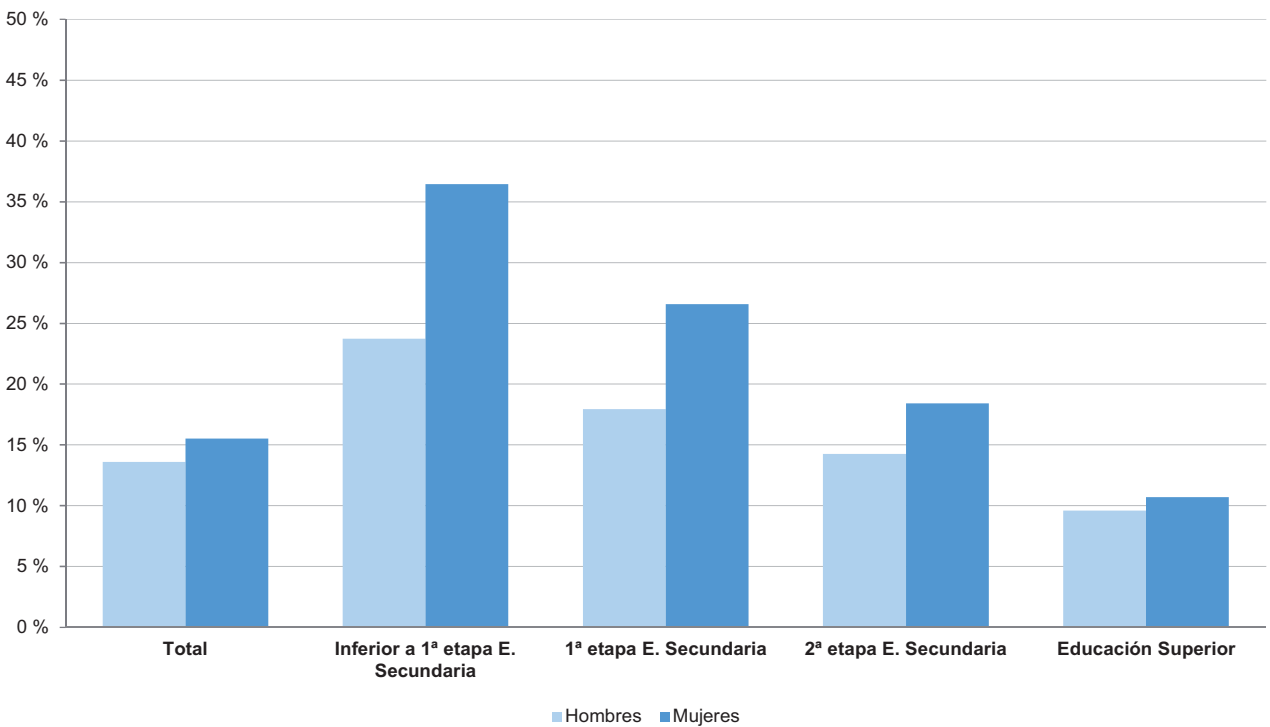

F1.14. Distribución porcentual de los ocupados con nivel de formación Inferior a 2ª etapa de E. Secundaria según ocupación, por sexo. Año 2022

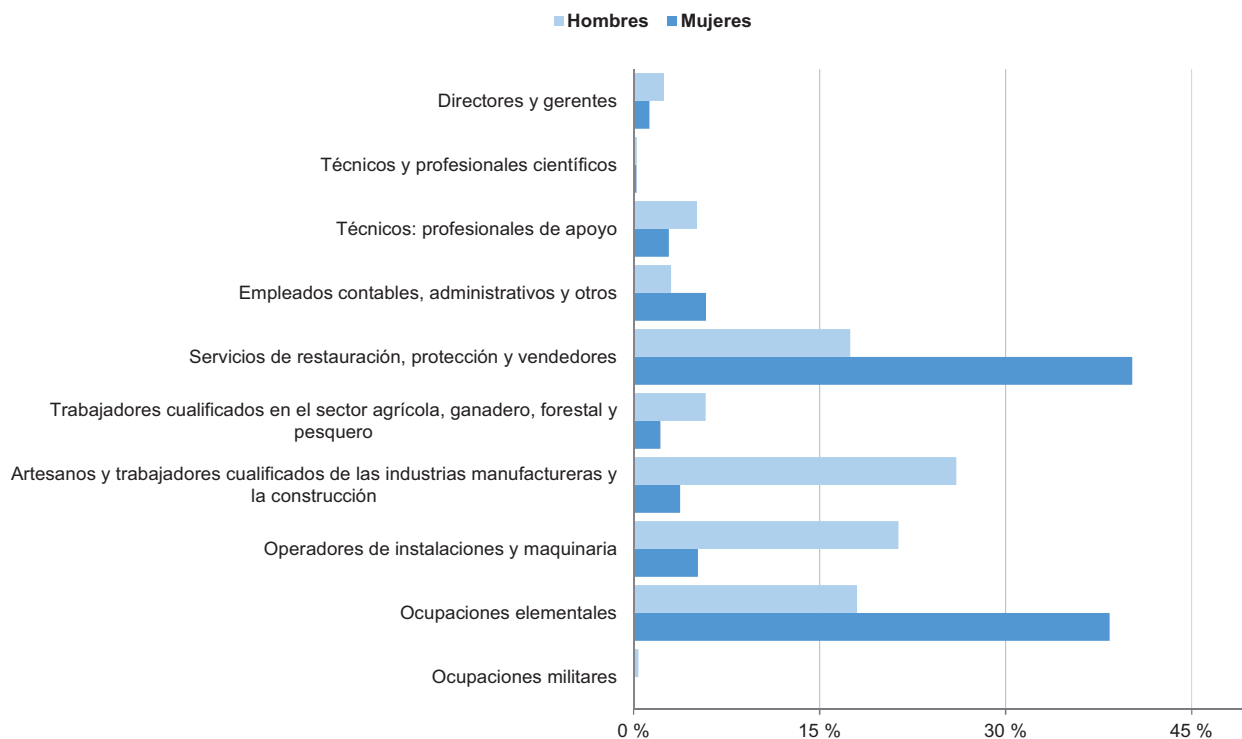

F1.15. Distribución porcentual de los ocupados con nivel de formación de E. Superior, según ocupación, por sexo. Año 2022

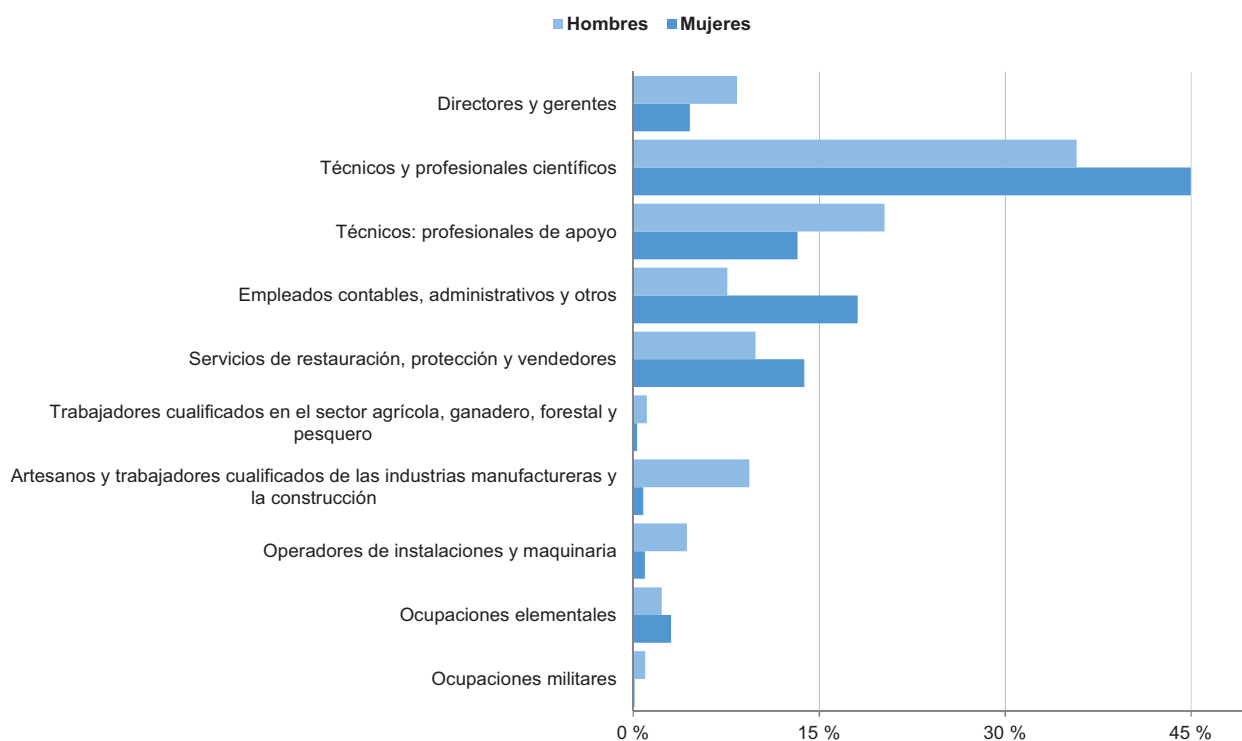

F1.16. Distribución porcentual de los ocupados según rama de actividad, por nivel de formación. Año 2022

Hombres

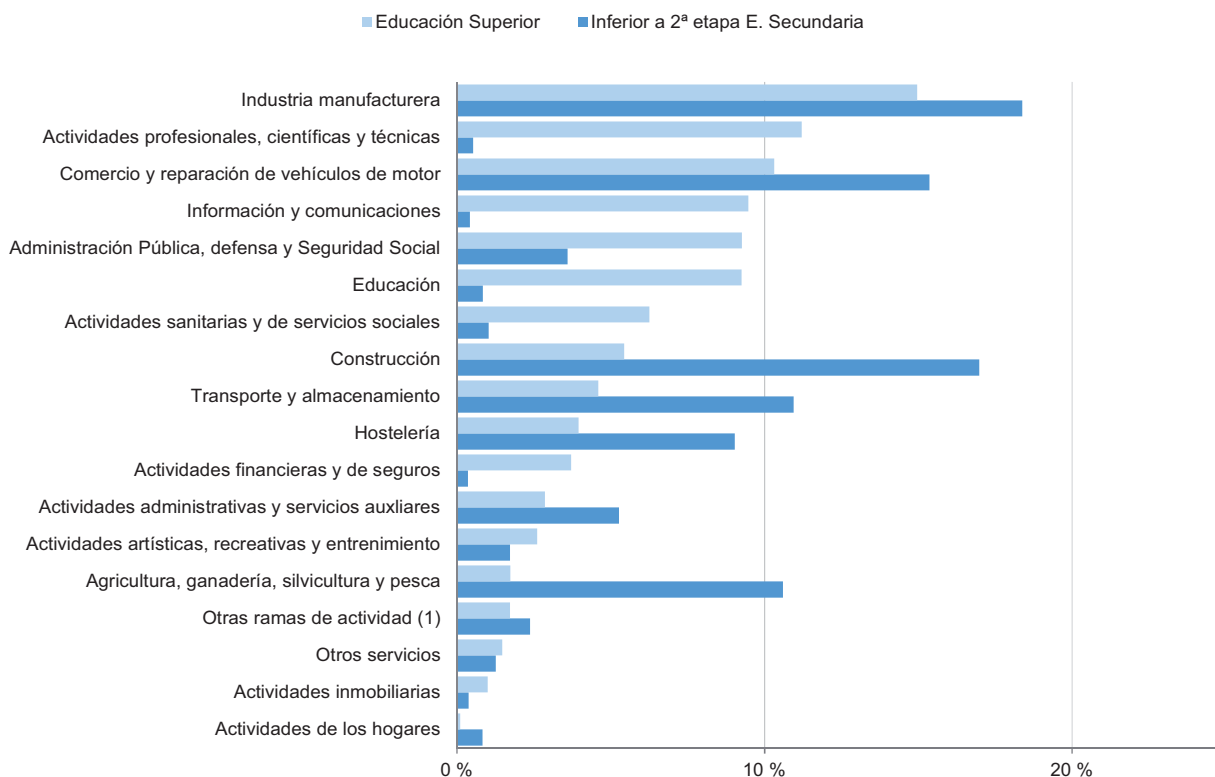

Mujeres

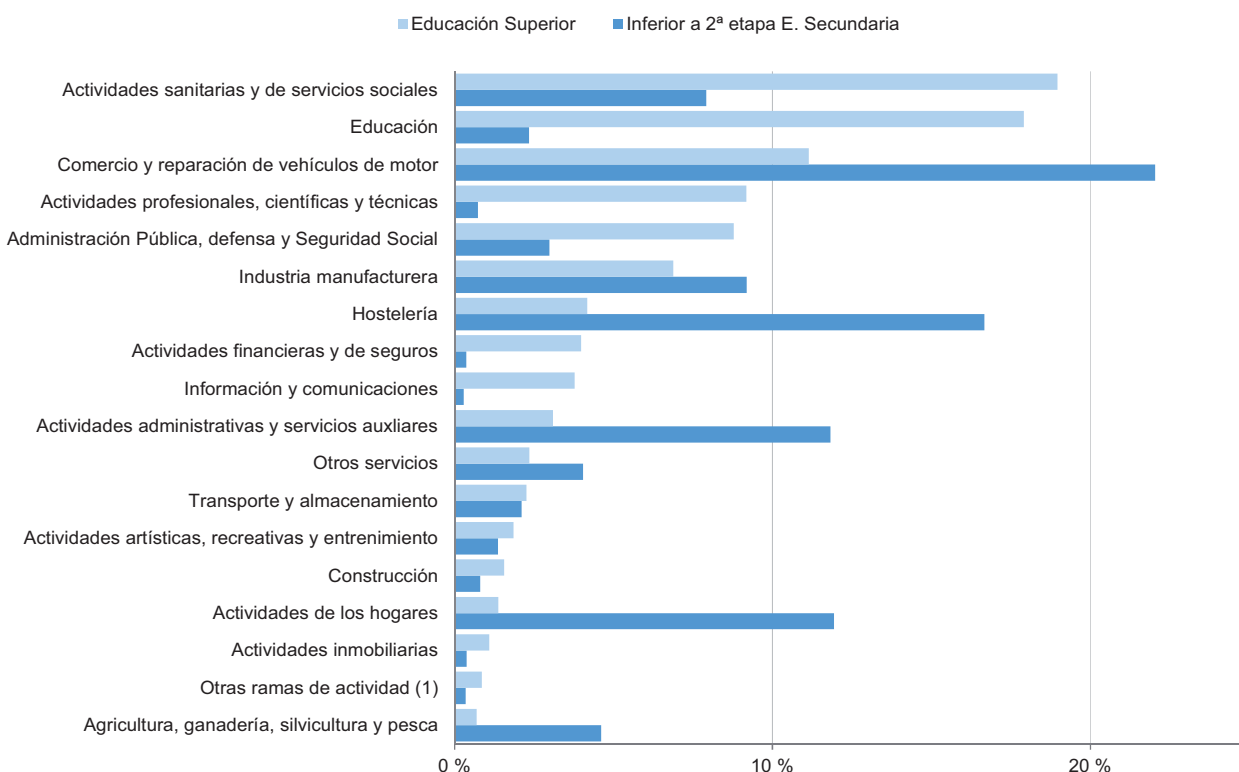

(1) "Otras ramas de actividad" es el conjunto de las actividades: "Actividades de organizaciones y organismos extraterritoriales", "Industrias extractivas, Suministro de agua, actividades de saneamiento, gestión de residuos y descontaminación" y "Suministro de energía eléctrica, gas, vapor y aire acondicionado"

F1.17. Índices de salarios brutos anuales, por sexo y nivel de formación. Total de asalariados y jóvenes de 25 a 34 años (1). Año 2021

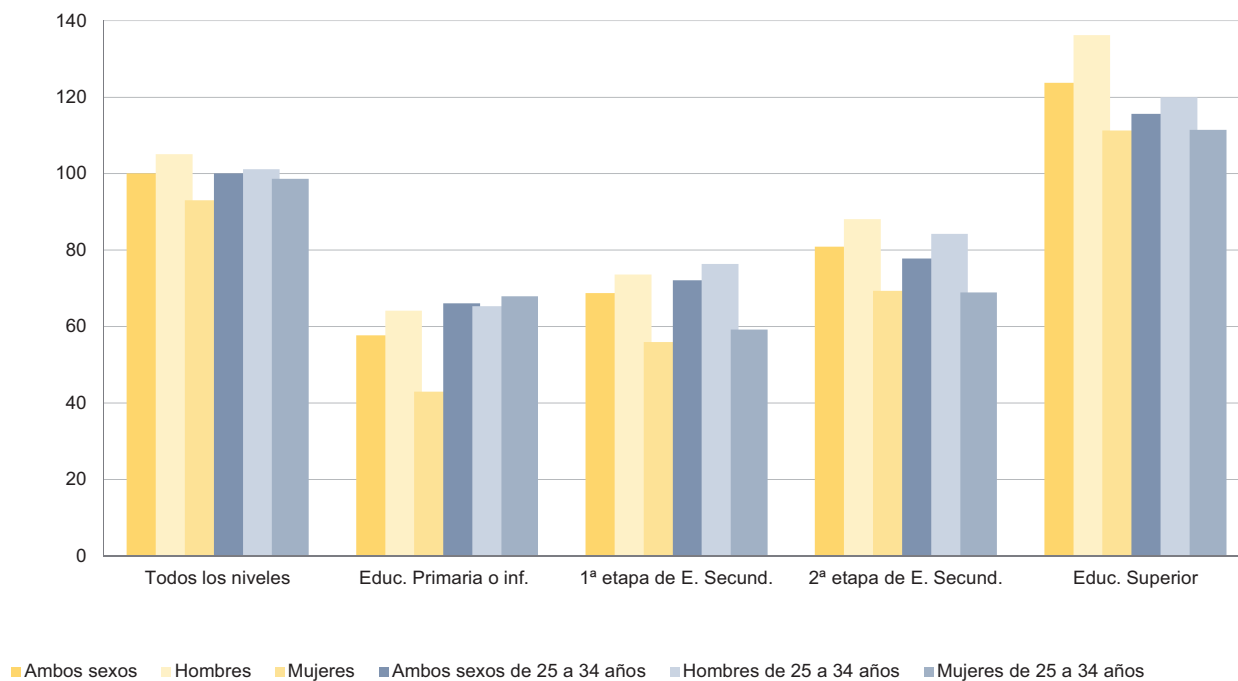

Nota: salario anual medio de todos los niveles = 100

(1) Asalariados a tiempo completo durante el año anterior a la entrevista.

F2.0. Contenido, notas explicativas y fuentes de información

Se muestran en este capítulo distintos indicadores estadísticos que aportan una visión sobre la influencia de la educación en algunos comportamientos y hábitos sociales y culturales; complementando al capítulo F1, dedicado a indicadores de rendimientos de la educación en el mercado laboral. Su información puede variar de una edición a otra, ya que se ve afectado por la disponibilidad de datos en función de las encuestas que se realizan cada año.

Se presenta la siguiente información sobre la relación entre el nivel de formación y:

- La estructura del gasto familiar (tabla F2.1 y gráfico F2.19).
- Los ingresos anuales del hogar (tablas F2.2 y F2.3).
- Diversos gastos que no pueden permitirse las personas (tabla F2.4).
- La utilización y compra por Internet y los diferentes motivos particulares de utilización de Internet. (tablas F2.5 a F2.7 y gráficos F2.20, F2.21 y F2.22).
- La práctica de actividades deportivas, asistencia, vinculación y motivación deportiva (tablas F2.8 a F2.14).
- La lectura de libros (tabla F2.18 y gráfico F2.23).
- La satisfacción con distintos aspectos de la vida (tablas F2.15 a F2.17).

Fuentes de información:

- *Encuesta de Presupuestos Familiares*. Año 2022. INE (tabla F2.1 y gráfico F2.19).
- *Encuesta de Condiciones de Vida*. Año 2022. INE y *Módulos de salud y calidad de vida 2022*. (tablas F2.2 a F2.4, tablas F2.15 a F2.18 y gráficos F2.20 a F2.23).
- *Encuesta sobre Equipamiento y Uso de Tecnologías de Información y Comunicación en los hogares*. Año 2022. INE (tablas F2.5 a F2.7 y gráficos F2.20 a F2.22).
- *Encuesta de Hábitos Deportivos en España*. Año 2022. Ministerio de Cultura y Deporte (tablas F2.8 a F2.14).

F2. LA EDUCACIÓN Y LOS COMPORTAMIENTOS SOCIALES Y CULTURALES

F2.1. Gasto medio por hogar (1) según nivel de formación del sustentador principal. Año 2022

TOTAL	E. Primaria o inferior	E. Secundaria 1ª etapa	E. Secundaria 2ª etapa	FP Grado superior	Estudios universitarios de primer ciclo/grados (240 ETCS)	Estudios universitarios de Grado (más de 240 ETCS), 2º ciclo, de ciclo largo, máster, doctorado	
GASTO MEDIO POR HOGAR							
Gasto medio por hogar (euros)	31.567,7	22.075,5	27.942,5	30.970,6	32.869,3	36.639,0	41.862,3
Relación porcentual (gasto medio por hogar todos los niveles = 100)	100,0	69,9	88,5	98,1	104,1	116,1	132,6
ESTRUCTURA DEL GASTO FAMILIAR							
Total	100,0	100,0	100,0	100,0	100,0	100,0	100,0
Alimentos y bebidas no alcohólicas	16,0	20,9	18,2	16,1	15,4	14,0	13,0
Bebidas alcohólicas y tabaco	1,5	1,7	1,9	1,7	1,5	1,3	1,1
Artículos de vestir y calzado	3,9	3,0	3,6	3,9	4,2	4,5	4,2
Vivienda, agua, electricidad y otros combustibles	32,5	38,7	33,0	31,9	30,5	31,4	31,0
Mobiliario, equipamiento del hogar y gastos corrientes	4,1	4,7	3,7	3,8	3,8	4,1	4,7
Salud	3,9	4,4	4,0	3,9	3,6	4,2	3,7
Transportes	12,0	8,2	12,5	12,4	13,9	12,2	11,9
Comunicaciones	2,9	2,9	3,2	3,1	3,1	2,7	2,7
Ocio, espectáculos y cultura	4,9	2,7	4,2	4,7	5,4	5,5	6,1
Enseñanza	1,5	0,3	0,8	1,3	1,4	1,7	2,8
Hoteles, cafés y restaurantes	9,4	5,2	8,0	9,9	10,0	10,9	11,0
Otros bienes y servicios	7,5	7,4	7,1	7,5	7,3	7,6	7,9

(1) El gasto medio por hogar es el promedio del gasto que corresponde a cada hogar, considerando el conjunto total de hogares. El gasto de los hogares se refiere tanto al flujo monetario que éstos destinan al pago de determinados bienes y servicios, como al valor de determinados consumos no monetarios.

F2.2. Porcentaje de personas de 16 y más años por decil de renta por unidad de consumo y nivel de formación alcanzado. Año 2022

Límite inferior de cada decil (en euros)	Total	Educación primaria o inferior (1)	Educación secundaria primera etapa (2)	Educación secundaria segunda etapa (3)	Educación superior (2)	
Primer decil	-	9,0	12,5	11,6	9,5	5,0
Segundo decil	7.206,8	9,6	15,7	11,9	9,6	4,8
Tercer decil	9.957,3	9,9	15,2	13,1	9,9	4,9
Cuarto decil	12.302,9	10,0	12,9	13,1	10,3	6,3
Quinto decil	14.575,4	10,1	11,2	12,3	10,4	7,7
Sexto decil	16.813,5	10,2	10,6	10,8	11,2	8,9
Séptimo decil	19.476,6	10,2	9,2	9,6	10,1	11,3
Octavo decil	22.456,4	10,3	6,5	8,0	10,9	13,4
Noveno decil	26.619,3	10,3	4,1	6,3	10,2	16,5
Décimo decil	33.424,6	10,4	2,0	3,4	7,9	21,2

Nivel de formación alcanzado:

(1) Incluye analfabetos.

(2) Incluye formación e inserción laboral equivalente.

(3) Incluye formación e inserción laboral equivalente (incluida la que precisa título de secundaria segunda etapa).

Notas:

-Los ingresos por unidad de consumo se obtienen, para cada hogar, dividiendo los ingresos totales del hogar entre el número de unidades de consumo. Se toma la distribución de personas.

-Para determinar el número de unidades de consumo equivalentes a los distintos hogares, se utiliza la llamada escala de la OCDE modificada, que asigna un peso de 1 al primer adulto del hogar, peso de 0,5 a los demás adultos y un peso de 0,3 a los menores de 14 años.

F2. LA EDUCACIÓN Y LOS COMPORTAMIENTOS SOCIALES Y CULTURALES

F2.3. Distribución porcentual de los adultos según nivel de formación alcanzado, por tramos de ingresos anuales del hogar. Año 2021

	Total (miles de personas)	E. Primaria o inferior (1)	E. Secundaria 1ª etapa (2)	E. Secundaria 2ª etapa (3)	E. Superior (2)
Total	39.777,0	18,4	22,9	24,3	34,3
Hasta 9.000 euros	2.020,4	26,9	25,1	25,5	22,3
De 9.000 a 14.000 euros	3.289,1	39,7	24,9	19,9	15,4
De 14.000 a 19.000 euros	3.808,7	30,3	27,6	23,6	18,6
De 19.000 a 25.000 euros	5.090,6	24,5	28,6	24,5	22,3
De 25.000 a 35.000 euros	8.300,4	18,3	26,2	25,0	30,5
Más de 35.000 euros	17.267,7	9,1	18,0	24,8	48,2

F2.4. Porcentaje de personas de 16 y más años con carencia material por nivel de formación alcanzado. Año 2022

	Total	E. Primaria o inferior (1)	E. Secundaria 1ª etapa (2)	E. Secundaria 2ª etapa (3)	E. Superior (2)
No puede permitirse ir de vacaciones al menos una semana al año	33,3	49,2	43,2	33,3	18,1
No puede permitirse una comida de carne, pollo o pescado al menos cada dos días	5,3	8,5	6,4	5,5	2,7
No puede permitirse mantener la vivienda con una temperatura adecuada	17,2	22,3	21,3	18,9	10,5
No tiene capacidad para afrontar gastos imprevistos	34,8	46,2	45,1	36,1	20,7
Ha tenido retrasos en el pago de gastos relacionados con la vivienda principal (hipoteca o alquiler, recibos de gas, comunidad...) en los últimos 12 meses	10,4	12,2	13,8	11,7	6,3
No puede permitirse disponer de un automóvil	4,8	7,1	5,2	4,8	3,3
No puede permitirse disponer de un ordenador personal	5,4	9,4	7,8	5,1	1,9

NOTAS:

(1) Incluye analfabetos.

(2) Incluye formación e inserción laboral equivalente.

(3) Incluye formación e inserción laboral equivalente (incluida la que precisa título de secundaria segunda etapa).

F2. LA EDUCACIÓN Y LOS COMPORTAMIENTOS SOCIALES Y CULTURALES

F2.5. Porcentaje de usuarios (16 a 74 años) que han utilizado Internet y que han comprado a través de Internet en los últimos 3 meses. Año 2022 y 2017

	Han utilizado Internet (últimos 3 meses)		Han comprado a través de Internet (últimos 3 meses)	
	2022	2017	2022	2017
Total	94,5	84,6	55,3	40,0
E. Primaria	77,4	52,0	18,5	8,3
E. Secundaria 1ª etapa	93,4	84,3	43,5	25,9
E. Secundaria 2ª etapa	98,3	94,7	58,1	44,8
F.P. Grado Superior	98,7	97,8	69,1	55,7
E. Superior universitaria	99,4	98,7	74,6	68,5

F2.6. Servicios de Internet usados por motivos particulares en los últimos 3 meses por naturaleza del servicio. Año 2022

	TOTAL	E. Primaria	E. Secundaria 1ª etapa	E. Secundaria 2ª etapa	F.P. de Grado Superior	Diplomatura univ. y equiv.	Licenciatura univ, Máster y equiv.	Doctorado univ.
Actividades de comunicación:	99,3	98,3	99,3	99,6	99,4	99,9	99,9	100,0
Recibir o enviar correo electrónico	86,0	57,7	79,9	89,9	94,8	96,1	97,7	99,6
Telefonar o realizar videollamadas a través de Internet	79,7	65,8	75,3	82,3	81,9	86,6	86,6	90,6
Participar en redes sociales (con un perfil de usuario)	67,6	46,3	64,9	71,0	74,1	73,2	72,9	71,5
Usar mensajería instantánea	97,0	93,9	97,2	97,3	97,2	98,6	98,0	99,5
Actividades de información:	91,2	73,6	88,6	94,2	95,8	96,2	97,4	99,4
Leer noticias, periódicos o revistas de actualidad on-line	77,4	56,9	69,6	80,6	81,9	86,4	89,6	96,4
Buscar información sobre temas de salud	70,5	51,8	64,5	74,9	76,3	77,2	78,5	81,4
Buscar información sobre bienes o servicios	75,7	47,6	66,8	77,9	84,3	88,3	91,2	94,3
Actividades relacionadas con la participación política y social:	22,1	12,5	18,7	22,1	24,9	27,0	28,3	30,9
Emitir opiniones sobre asuntos de tipo cívico o político en sitios web o en redes sociales	17,2	10,8	15,9	18,2	19,6	19,0	19,7	12,9
Tomar parte en consultas online o votaciones sobre asuntos cívicos o políticos	12,7	5,8	8,6	11,7	15,0	18,6	19,1	24,6
Actividades relacionadas con la búsqueda de empleo:								
Buscar empleo o enviar una solicitud a un puesto de trabajo	19,7	11,8	17,7	22,7	24,5	22,3	19,9	13,0
Actividades de aprendizaje:	51,5	18,1	40,1	52,4	59,8	70,1	70,0	84,3
Realizar algún curso on line (o parcialmente on line)	28,1	5,8	16,0	24,7	34,1	45,3	49,5	46,9
Utilizar material de aprendizaje on line que no sea un curso completo on line	42,8	11,6	31,3	43,4	48,9	61,9	61,7	77,0
Comunicar con educadores o estudiantes mediante herramientas de audio o vídeo	30,1	9,1	22,7	29,1	32,3	43,8	44,6	62,7
Otras actividades:	76,5	50,5	66,7	79,8	85,0	89,2	90,1	95,4
Vender bienes o servicios	20,1	7,6	16,2	20,4	23,5	27,2	27,3	21,3
Utilizar Banca por internet	74,9	49,1	64,5	78,0	83,2	87,8	89,1	95,4

F2. LA EDUCACIÓN Y LOS COMPORTAMIENTOS SOCIALES Y CULTURALES

F2.7. Porcentaje de usuarios (16 a 74 años) que alguna vez han utilizado Internet y porcentaje que han comprado alguna vez a través de Internet por nivel de formación y comunidad autónoma. Año 2022

	TOTAL	E. Primaria	E. Secundaria 1ª etapa	E. Secundaria 2ª etapa	F.P. de Grado Superior	Diplomatura universitaria y equivalentes	Licenciatura universitaria, Máster y equivalentes	Doctorado universitario
Personas que han utilizado Internet en los últimos 3 meses								
TOTAL	95,4	82,4	95,6	98,4	99,2	99,2	99,5	99,9
Andalucía	94,8	81,8	96,2	99,2	99,5	100,0	99,4	100,0
Aragón	95,5	80,0	97,9	99,2	95,8	97,6	100,0	100,0
Asturias, Principado de	95,4	79,8	95,3	99,1	100,0	98,7	99,7	100,0
Baleares, Illes	97,2	85,2	97,3	98,8	100,0	100,0	100,0	100,0
Canarias	96,2	85,1	96,4	98,2	99,2	100,0	100,0	100,0
Cantabria	93,7	76,6	93,1	98,0	98,9	93,1	99,0	100,0
Castilla y León	94,2	77,3	95,3	98,1	97,3	99,4	100,0	97,0
Castilla-La Mancha	94,3	82,3	95,7	98,3	100,0	100,0	100,0	100,0
Cataluña	96,8	86,0	95,8	98,6	99,3	100,0	99,2	100,0
Comunitat Valenciana	94,8	82,9	94,5	97,5	99,7	98,9	99,5	100,0
Extremadura	90,9	72,3	94,4	96,0	97,7	100,0	100,0	100,0
Galicia	92,2	70,5	91,6	98,7	98,9	99,0	98,3	100,0
Madrid, Comunidad de	97,4	92,2	96,2	98,1	99,8	98,1	100,0	100,0
Murcia, Región de	96,2	80,6	97,2	99,8	100,0	100,0	100,0	100,0
Navarra, Comunidad Foral de	96,0	86,2	96,6	96,8	98,2	98,7	99,6	100,0
País Vasco	95,3	85,2	93,6	96,8	98,0	98,8	98,6	100,0
Rioja, La	93,7	79,0	94,1	98,2	98,1	99,3	95,4	100,0
Ceuta	94,6	81,6	100,0	96,4	100,0	100,0	100,0	..
Melilla	99,3	100,0	100,0	100,0	100,0	100,0	100,0	..
Personas que han comprado a través de Internet en los últimos 3 meses								
TOTAL	55,9	23,0	43,9	60,0	69,6	73,3	75,9	78,5
Andalucía	55,4	28,1	43,1	67,4	72,7	78,4	74,4	80,3
Aragón	56,1	13,7	48,3	57,0	66,6	79,1	75,7	83,1
Asturias, Principado de	51,3	12,4	31,9	57,6	66,5	66,5	82,3	65,1
Baleares, Illes	57,7	38,5	52,8	50,4	62,7	81,8	75,0	100,0
Canarias	43,8	18,4	26,4	53,1	49,8	61,1	64,6	88,0
Cantabria	54,8	25,5	41,4	65,5	63,1	71,7	66,7	68,8
Castilla y León	52,0	18,5	40,9	59,5	62,0	64,0	77,8	65,6
Castilla-La Mancha	52,7	21,5	44,4	59,9	74,2	74,4	75,5	100,0
Cataluña	60,0	31,5	47,0	62,1	67,1	75,7	76,8	78,4
Comunitat Valenciana	56,0	18,3	42,5	64,8	79,3	71,0	75,7	80,6
Extremadura	52,8	23,1	43,1	62,1	69,1	70,5	85,5	59,7
Galicia	51,0	17,5	42,0	53,2	64,1	65,6	71,6	100,0
Madrid, Comunidad de	62,1	23,3	52,9	55,6	80,2	74,4	78,3	71,1
Murcia, Región de	52,0	21,8	43,4	59,8	67,9	68,0	78,0	73,1
Navarra, Comunidad Foral de	57,1	7,8	44,6	62,3	74,8	72,9	79,9	94,1
País Vasco	55,7	12,6	38,4	52,7	65,1	78,1	74,3	83,9
Rioja, La	49,1	23,6	36,8	46,1	74,2	60,1	73,9	68,7
Ceuta	38,1	6,9	36,3	42,7	83,4	23,6	75,8	..
Melilla	63,9	54,4	64,7	78,1	55,7	85,0	76,8	..

F2. LA EDUCACIÓN Y LOS COMPORTAMIENTOS SOCIALES Y CULTURALES

F2.8. Porcentaje de personas de 15 años en adelante que han practicado deporte en el último año según la frecuencia con la que practican por nivel de estudios. Año 2022

	TOTAL	Primera etapa de educación secundaria e inferior	Segunda etapa de educación secundaria	Educación superior
En % de la población de cada colectivo				
Total practicaron en el último año	57,3	41,3	60,8	74,1
Todos los días	23,8	18,9	26,0	28,1
Al menos una vez a la semana	52,5	37,5	55,8	68,0
Al menos una vez al mes	56,2	40,5	59,3	72,8
Al menos una vez al trimestre	56,7	40,9	59,8	73,3

F2.9. Distribución porcentual de personas de 15 años en adelante que practicaron deporte en el último año según época del año, tipo de día y entorno en el que suelen practicar, por nivel de estudios. Año 2022

	TOTAL	Primera etapa de educación secundaria e inferior	Segunda etapa de educación secundaria	Educación superior
Total practicaron en el último año	100,0	100,0	100,0	100,0
Época del año				
En vacaciones	11,2	9,3	12,0	12,1
En periodos laborales	25,7	21,6	23,7	29,5
Indiferente en vacaciones o periodos laborales	63,0	69,1	64,3	58,4
Tipo de día				
De lunes a viernes	41,2	38,9	42,3	42,1
Fin de semana y festivos	16,0	17,7	13,2	16,5
Indiferente de lunes a viernes o fin de semana y festivos	42,8	43,4	44,5	41,4
Entorno en el que suelen practicar				
Al aire libre	45,3	51,0	44,0	42,3
En espacios cerrados	22,3	21,3	24,5	21,6
Indiferente al aire libre o en espacios cerrados	32,4	27,7	31,5	36,1

F2.10. Porcentaje de personas de 15 años en adelante que han practicado deporte en el último año, según la modalidad deportiva practicada (1), por nivel de estudios. Año 2022

	TOTAL	Primera etapa de educación secundaria e inferior	Segunda etapa de educación secundaria	Educación superior
Senderismo, montañismo	30,8	22,7	26,2	38,6
Ciclismo	28,4	25,3	28,0	30,5
Gimnasia intensa	28,0	19,4	29,7	32,6
Natación	27,2	22,7	25,7	31,0
Gimnasia suave	26,4	20,7	24,0	31,5
Carrera a pie, running, marcha	19,0	13,3	18,9	22,8
Musulculación, halterofilia	17,0	12,9	18,9	18,8
Pádel	15,8	10,4	15,3	19,7
Fútbol 11 y 7	14,5	19,9	16,9	9,7
Baloncesto	9,7	11,3	9,8	8,5
Fútbol sala, fútbol playa	8,1	10,3	7,5	7,0
Tenis	8,0	6,5	7,8	9,2
Tenis de mesa	7,2	5,7	7,7	8,0
Otra act. fís. con música	6,7	5,6	7,8	6,8
Ajedrez	6,6	5,7	6,1	7,6
Voleibol	6,2	7,7	6,4	5,2

(1) Se han incluido los deportes cuya frecuencia supere el 6% en alguna categoría. Una persona puede haber practicado más de un deporte.

F2. LA EDUCACIÓN Y LOS COMPORTAMIENTOS SOCIALES Y CULTURALES

F2.11. Porcentaje de personas de 15 años en adelante según su pertenencia como miembros o abonados a gimnasios, asociaciones o clubs deportivos por nivel de estudios. Año 2022

	TOTAL	Primera etapa de educación secundaria e inferior	Segunda etapa de educación secundaria	Educación superior
En porcentaje de la población total				
Abonados o socios de gimnasios, asociaciones o clubs	31,2	19,0	34,2	43,8
Abonados o socios de gimnasios	20,6	10,8	23,9	29,9
Abonados o socios de otras asociaciones o clubs	13,8	9,8	13,0	19,1

F2.12. Porcentaje de personas de 15 años en adelante que asistieron en el último año a un espectáculo deportivo según tipo de acceso por nivel de estudios. Año 2022

	TOTAL	Primera etapa de educación secundaria e inferior	Segunda etapa de educación secundaria	Educación superior
En porcentaje de la población total				
Asistieron o accedieron por medios audiovisuales	74,8	69,7	76,3	79,8
Asistieron	31,1	24,1	34,2	37,3
Accedieron por medios audiovisuales	72,2	67,3	73,6	77,0

F2.13. Distribución porcentual de personas de 15 años en adelante según los motivos principales por los que se ha practicado deporte, por nivel de estudios. Año 2022

	TOTAL	Primera etapa de educación secundaria e inferior	Segunda etapa de educación secundaria	Educación superior
Total practicaron	100,0	100,0	100,0	100,0
Estar en forma	26,3	25,1	26,6	26,9
Diversión o entretenimiento	22,1	22,8	22,1	21,6
Motivos de salud	20,1	19,8	17,8	21,5
Relajarse	14,2	12,4	14,6	15,1
Le gusta el deporte	9,3	10,9	10,0	7,9
Como forma de relación social	3,2	4,2	2,8	2,8
Por superación personal	2,5	2,5	3,1	2,3
Le gusta competir	1,5	1,6	2,4	1,0
Por profesión	0,8	0,6	0,7	0,9

F2.14. Distribución porcentual de personas de 15 años en adelante según los motivos principales por los que no se ha practicado deporte por nivel de estudios. Año 2022

	TOTAL	Primera etapa de educación secundaria e inferior	Segunda etapa de educación secundaria	Educación superior
Total no practicaron	100,0	100,0	100,0	100,0
Falta de tiempo	34,6	28,1	37,4	40,6
Falta de interés	25,4	24,9	25,4	26,0
Motivos de salud	11,0	15,5	8,8	7,1
Por edad	10,8	16,5	8,3	5,6
Motivos económicos	5,8	5,2	6,4	6,0
Falta de instalaciones adecuadas cercanas	7,3	5,8	8,2	8,4
No tener con quien practicarlo	5,2	3,9	5,5	6,5

F2. LA EDUCACIÓN Y LOS COMPORTAMIENTOS SOCIALES Y CULTURALES

F2.15. Distribución porcentual de las personas de 16 y más años según satisfacción con sus relaciones personales y satisfacción media, por nivel de formación alcanzado. Año 2021

	Total	Educación primaria o inferior	Educación secundaria primera etapa	Educación secundaria segunda etapa	Educación superior
Satisfacción media	7,9	7,8	7,9	7,9	7,9
Total	100,0	100,0	100,0	100,0	100,0
0-4	3,2	4,7	3,2	3,1	2,4
5-6	14,0	17,4	14,9	14,0	11,7
7-8	46,6	39,9	44,7	47,3	50,8
9-10	36,2	38,0	37,1	35,5	35,0

F2.16. Distribución porcentual de las personas de 16 y más años según satisfacción con la situación económica del hogar y satisfacción media, por nivel de formación alcanzado. Año 2021

	Total	Educación primaria o inferior	Educación secundaria primera etapa	Educación secundaria segunda etapa	Educación superior
Satisfacción media	6,3	5,9	6,0	6,3	6,8
Total	100,0	100,0	100,0	100,0	100,0
0-4	14,5	19,1	18,5	14,2	9,7
5-6	32,8	38,9	36,3	34,3	26,4
7-8	41,6	33,2	36,0	41,4	49,9
9-10	11,0	8,8	9,2	10,1	14,0

F2.17. Distribución porcentual de las personas de 16 y más años según satisfacción con el tiempo que se dispone para hacer lo que a uno le gusta y satisfacción media, por nivel de formación alcanzado. Año 2021

	Total	Educación primaria o inferior	Educación secundaria primera etapa	Educación secundaria segunda etapa	Educación superior
Satisfacción media	6,6	7,2	6,6	6,5	6,3
Total	100,0	100,0	100,0	100,0	100,0
0-4	16,6	12,1	16,7	16,8	18,9
5-6	26,9	21,4	26,9	27,3	29,6
7-8	35,7	34,5	35,1	37,0	35,9
9-10	20,7	32,0	21,2	18,9	15,7

F2.18. Distribución porcentual de las personas de 16 y más años según número de libros que han leído en los últimos 12 meses, por nivel de formación alcanzado. Año 2021

	Total	Educación primaria o inferior	Educación secundaria primera etapa	Educación secundaria segunda etapa	Educación superior
Han leído	54,2	25,4	40,8	59,6	74,5
De 1 a 4 libros	34,3	18,9	28,7	39,5	42,5
De 5 a 9 libros	10,8	3,7	7,1	10,9	16,8
10 libros o más	9,1	2,8	5,0	9,2	15,2
No han leído	45,8	74,6	59,2	40,4	25,5

F2. LA EDUCACIÓN Y LOS COMPORTAMIENTOS SOCIALES Y CULTURALES

F2.19. Porcentaje del gasto familiar en "alimentación" y en "ocio, espectáculos y cultura", por nivel de formación del sustentador principal. Año 2022

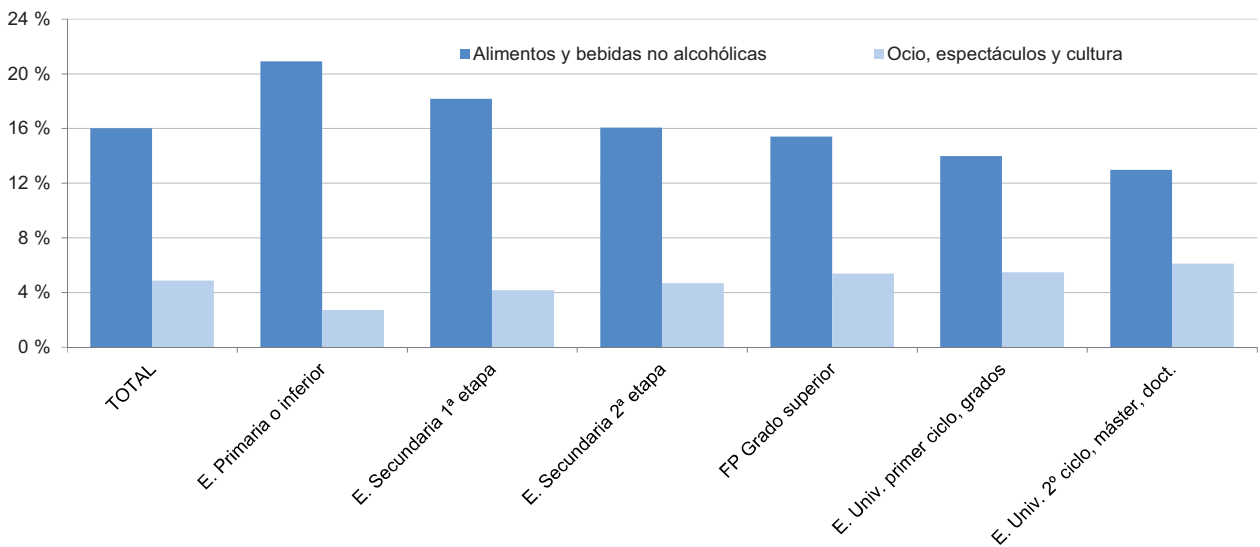

F2.20. Porcentaje de personas (16 a 74 años) que han utilizado internet en los últimos 3 meses por nivel de formación. Año 2017 y 2022

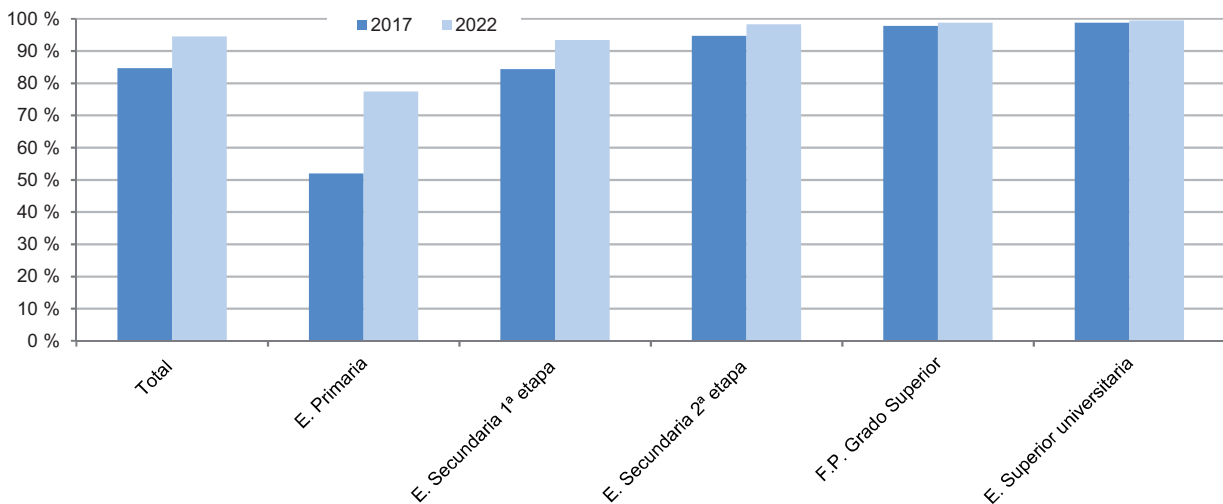

F2.21. Porcentaje de personas (16 a 74 años) que han comprado a través de internet en los últimos 3 meses por nivel de formación. Año 2017 y 2022

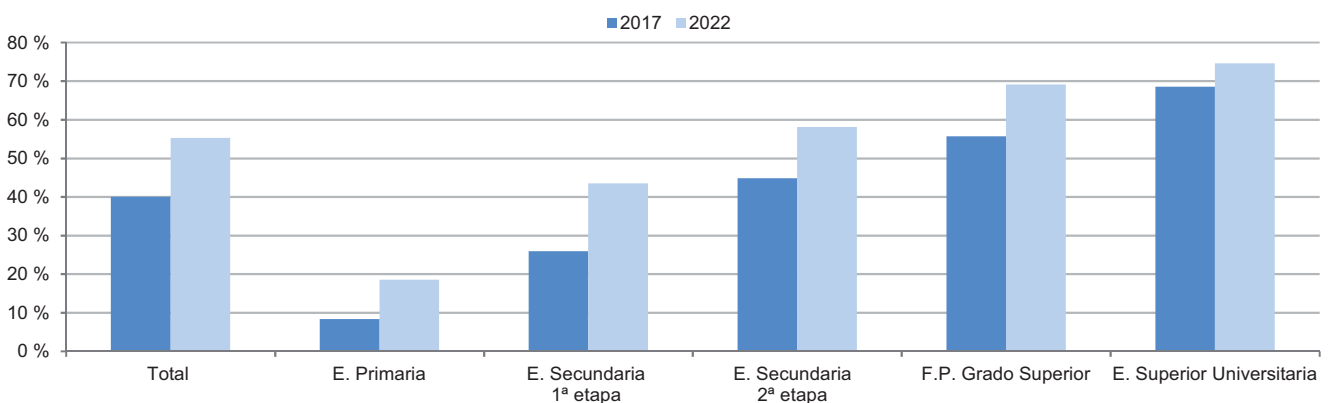

F2. LA EDUCACIÓN Y LOS COMPORTAMIENTOS SOCIALES Y CULTURALES

F2.22. Porcentaje de personas (16 a 74 años) que han comprado a través de internet en los últimos 3 meses, por nivel de formación y comunidad autónoma. Año 2022

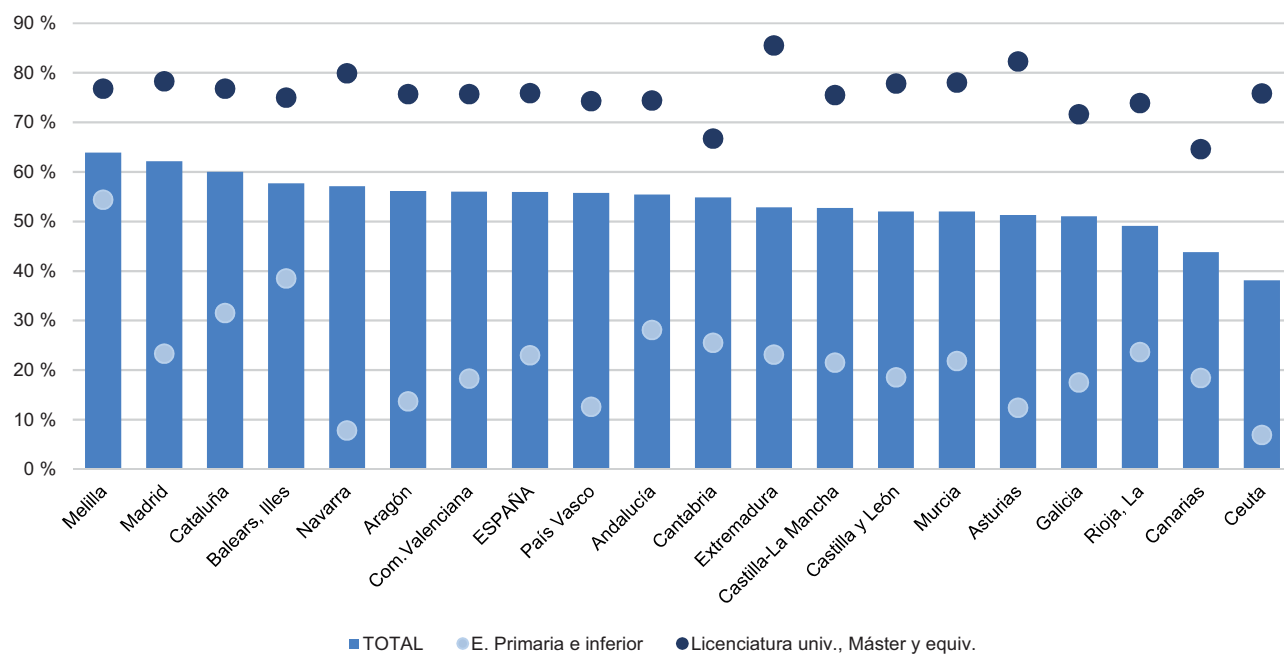

F2.23. Porcentaje de personas de 16 y más años según número de libros que han leído en los últimos 12 meses por nivel de formación. Año 2021

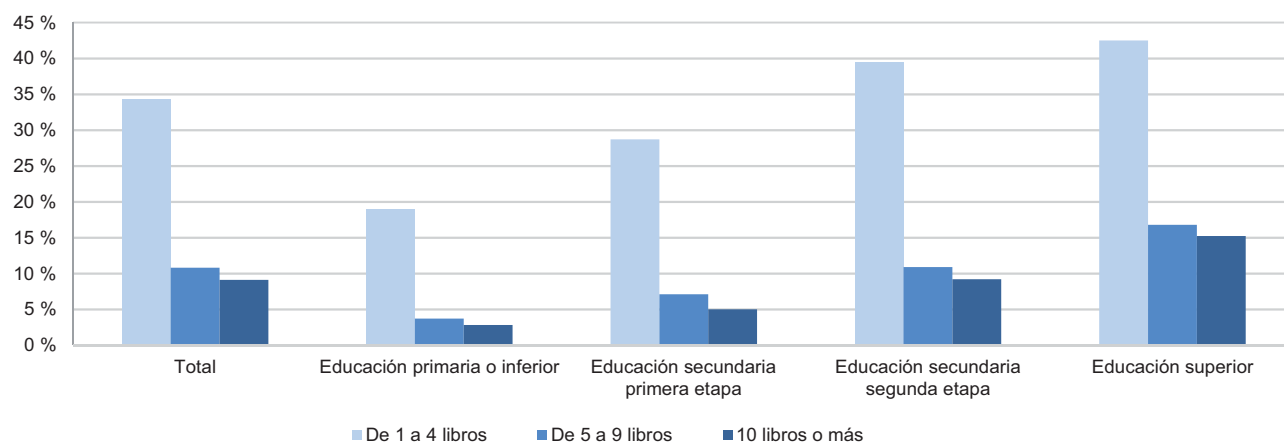

G. RELACIONES DEL SISTEMA EDUCATIVO ESPAÑOL CON EL EXTERIOR

G1. La acción educativa en el exterior

G2. La homologación, declaración de equivalencia y convalidación de estudios extranjeros

G3. Los programas europeos

G1. LA ACCIÓN EDUCATIVA EN EL EXTERIOR

G1.0. Contenido, notas explicativas y fuentes de información

La acción educativa española en el exterior se encuadra en el marco general de la acción del Estado. Se presenta en este capítulo la información sobre distintas acciones educativas del Ministerio de Educación, Formación Profesional y Deportes:

- La *Actividad Educativa Española en el Exterior* dirigida a atender las necesidades de la población española residente en el extranjero y a la promoción y difusión de la lengua y cultura españolas. El ámbito de la atención educativa se circunscribe a los niveles correspondientes a las enseñanzas regladas no universitarias de los países donde se realiza la actuación.
- La oferta de enseñanzas a distancia del Centro para la Innovación y Desarrollo de la Educación a Distancia (CIDEAD) del Ministerio de Educación, Formación Profesional y Deportes, dirigida fundamentalmente a alumnado residente en el extranjero de nacionalidad española o población que previamente han iniciado estudios reglados españoles. Este alumnado dispone de atención tutorial a distancia, telefónica y telemática, facilitada por el equipo de profesorado y puede cursar las enseñanzas de E. Primaria, E. Secundaria Obligatoria, E. Secundaria para Adultos y Bachillerato. En esta oferta también se puede matricular alumnado residente en España que, por causas excepcionales, no pueda asistir a un centro ordinario y cuente con la autorización del Servicio de Inspección de Educación.

Más detalladamente, la *Actividad Educativa Española en el Exterior* que figura en las tablas G1.1, G1.2 y en el gráfico G1.11, abarca las siguientes actuaciones:

- *Centros docentes de titularidad del Estado español*, donde se imparten enseñanzas regladas del sistema educativo no universitario español, con el objetivo de atender a los españoles residentes fuera de España, así como a la proyección de la lengua y cultura españolas y de nuestro sistema educativo en los países donde se sitúan.
- *Centros docentes de titularidad mixta*, con participación del Estado español, donde se imparten enseñanzas de un currículo integrado que conducen a la doble titulación. Su dirección debe ser ejercida por funcionarios españoles.
- *Secciones españolas en centros de titularidad de otros Estados*, donde se imparten enseñanzas de determinadas áreas del sistema educativo español que completan las propias de los sistemas educativos de otros países, dirigidas a alumnos españoles y extranjeros, en el marco de experiencias educativas interculturales y bilingües.
- *Secciones bilingües en centros de titularidad de otros Estados*, en las que se imparte un complemento curricular de lengua y cultura españolas y otras asignaturas del sistema del país correspondiente, parcialmente en español.
- *Secciones españolas en Escuelas Europeas*, donde se imparten en lengua española las enseñanzas regladas del programa específico de dichas escuelas, en la perspectiva de una educación multicultural y plurilingüe. En las escuelas donde no existe sección española, se imparte la enseñanza del idioma español como lengua extranjera y, en algunos casos, como lengua materna para alumnos españoles.
- *Agrupaciones y aulas de lengua y cultura españolas*, son programas específicos para hijos de residentes españoles y tienen por finalidad la atención, en régimen de clases complementarias, de aquellos alumnos que no pueden acceder a las enseñanzas de lengua y cultura españolas en el sistema educativo en el que están escolarizados.

Referente al Instituto Cervantes, se ha de destacar que es la institución pública creada por España en 1991 para promover universalmente la enseñanza, el estudio y el uso del español y contribuir a la difusión de las culturas hispánicas en el exterior. En sus actividades, el Instituto Cervantes atiende fundamentalmente al patrimonio lingüístico y cultural que es común a los países y pueblos de la comunidad hispanohablante. En relación a la información proporcionada en las tablas G1.5 a G1.10, se puede señalar que:

- Los diplomas de español DELE, son títulos oficiales acreditativos del grado de competencia y dominio del idioma español, que otorga el Instituto Cervantes en nombre del Ministerio de Educación, Formación Profesional y Deportes de España. Los exámenes DELE están diseñados siguiendo las directrices del Marco Común Europeo de Referencia (MCER). Los Diplomas DELE cubren todos los niveles del MCER y además se ofrece dos exámenes DELE de español orientados a estudiantes de español de entre 11 y 17 años (DELE para escolares).
- La prueba de conocimientos constitucionales y socioculturales de España (prueba CCSE) es una prueba de examen elaborada por el Instituto Cervantes que evalúa, por medio de distintas tareas, el conocimiento de la Constitución y de la realidad social y cultural españolas. Es uno de los requisitos establecidos en las leyes para la concesión de la nacionalidad española para sefardíes originarios de España, y para la adquisición de la nacionalidad para residentes en España, según corresponda.

Fuentes de información:

- *Estadística de la Acción Educativa en el Exterior*. Curso 2021-2022. Unidad de Acción Educativa Exterior del Ministerio de Educación, Formación Profesional y Deportes.

G1. LA ACCIÓN EDUCATIVA EN EL EXTERIOR

- *Estadística de la oferta de enseñanzas a distancia del Centro para la Innovación y Desarrollo de la Educación a Distancia (CIDEAD). Curso 2021-2022. Ministerio de Educación, Formación Profesional y Deportes.*
- *Datos de actividad del Instituto Cervantes. Instituto Cervantes.*

G1.1. Resumen de los programas de Educación en el Exterior

(continúa)

CENTROS	SECCIONES	AGRUPACIONES	AULAS	PROFESORADO			ALUMNADO			
				Total	Hombres	Mujeres	Total	Español	Extranjero	
1. TOTAL ACCIÓN EDUCATIVA Y ASESORES TÉCNICOS										
1.1 CENTROS DOCENTES DE TITULARIDAD DEL ESTADO ESPAÑOL										
Total	18	-	-	-	685	315	370	7.975	4.461	3.514
Andorra	1	-	-	-	69	578	163	415
Colombia	1	-	-	-	59	710	453	257
Francia	2	-	-	-	40	361	281	80
Italia	1	-	-	-	35	324	164	160
Marruecos	11	-	-	-	358	4.554	2.099	2.455
Portugal	1	-	-	-	73	1.056	956	100
Reino Unido	1	-	-	-	51	392	345	47
1.2 CENTROS DOCENTES DE TITULARIDAD MIXTA (5)										
Total	2	-	-	-	217	58	159	1.948	52	1.896
Argentina	1	-	-	-	41	262	4	258
Brasil	1	-	-	-	176	1.686	48	1.638
1.3 SECCIONES ESPAÑOLAS EN CENTROS EXTRANJEROS										
Total	54	29	-	-	81	39	42	10.772	1.235	9.537
Alemania	1	1	-	-	1	473	16	457
Estados Unidos	9	2	-	-	10	4.265	193	4.072
Francia	31	14	-	-	51	3.421	1.020	2.401
Italia	10	10	-	-	16	1.878	4	1.874
Países Bajos	3	2	-	-	3	735	2	733
1.4 PRESENCIA ESPAÑOLA EN ESCUELAS EUROPEAS										
Total	13	6	-	-	87	40	47	5.932
Alemania	3	2	-	-	12	975
Bélgica	5	2	-	-	35	3.033
España	1	1	-	-	20	557
Italia	1	-	-	-	3	318
Luxemburgo	2	1	-	-	16	928
Países Bajos	1	-	-	-	1	121
1.5 AGRUPACIONES DE LENGUA Y CULTURA ESPAÑOLA										
Total	-	-	14	352	135	35	100	15.828	15.828	..
Alemania	-	-	3	96	29	3.382	3.382	..
Australia (1)	-	-	1	10	5	339	339	..
Austria (2)	-	-	-	1	1	153	153	..
Bélgica	-	-	1	24	10	1.441	1.441	..
Canadá (3)	-	-	-	1	1	54	54	..
Estados Unidos	-	-	1	7	8	975	975	..
Francia	-	-	2	64	19	1.740	1.740	..
Irlanda	-	-	-	2	2	310	310	..
Luxemburgo (4)	-	-	-	1	1	191	191	..
Países Bajos (4)	-	-	1	23	8	1.111	1.111	..
Reino Unido	-	-	1	25	16	2.071	2.071	..
Suiza	-	-	4	98	35	4.061	4.061	..
1.6 ASESORES TÉCNICOS										
Total	-	-	-	-	71	36	35	-	-	-

(1) Los datos corresponden al curso 2021 por coincidir el curso escolar en los países del hemisferio austral con el año natural.

(2) Dependiente de la Consejería de Educación de Suiza.

(3) Dependiente de la Consejería de Educación de Estados Unidos e integrada en el ALCE de Nueva York.

(4) Dependiente de la Consejería de Educación de Bélgica

(5) En los Centros de Titularidad Mixta los datos corresponden al curso 2021 por coincidir el curso escolar con el año natural

G1.1. Resumen de los programas de Educación en el Exterior

(conclusión)

CENTROS	SECCIONES	AGRUPACIONES	AULAS	PROFESORADO			ALUMNADO		
				Total	Hombres	Mujeres	Total	Español	Extranjero

2 OTROS PROGRAMAS DE EDUCACIÓN EXTERIOR

2.1 SECCIONES BILINGÜES

Total	76	76	-	-	126	69	57	30.133	..	30.133
Bulgaria	15	15	-	-	16	5.899	..	5.899
China	4	4	-	-	3	1.118	..	1.118
Hungría	7	7	-	-	17	1.773	..	1.773
Polonia	17	17	-	-	21	5.912	..	5.912
Rep. Checa	6	6	-	-	15	1.918	..	1.918
Rep. Eslovaca	7	7	-	-	27	2.359	..	2.359
Rumanía	11	11	-	-	11	4.051	..	4.051
Rusia	9	9	-	-	16	7.103	..	7.103

2.2 CENTROS DE CONVENIO (1)

Total	13	-	-	-	-	-	-	13.950	-	13.950
--------------	-----------	---	---	---	---	---	---	---------------	---	---------------

2.3 AUXILIARES DE CONVERSACIÓN (2)

Total	-	-	-	-	7.319	2.065	5.254	-	-	-
--------------	---	---	---	---	--------------	--------------	--------------	---	---	---

2.4 PROFESORES VISITANTES

Total	-	-	-	-	1.134	333	801	-	-	-
--------------	---	---	---	---	--------------	------------	------------	---	---	---

(1) En los Centros de Convenio, los datos corresponden al curso 2021 por coincidir el curso escolar en los países del hemisferio austral con el año natural.

(2) 6.542 auxiliares de conversación extranjeros en España.

G1.2. Alumnado en los programas de Educación en el Exterior

	Total	E.Infantil / E.Primaria	ESO / Bachillerato	FP	Lengua y Cultura Españolas	Español Lengua extranjera
AMBOS SEXOS						
Total	86.538	18.314	30.420	153	15.828	21.823
Alemania	4.830	146	686	-	3.382	616
Andorra	578	244	334	-	-	-
Argentina (1)	1.016	433	583	-	-	-
Australia (1)	339	-	-	-	339	-
Austria	153	-	-	-	153	-
Bélgica	4.474	416	551	-	1.441	2.066
Brasil (1)	3.346	1.995	1.351	-	-	-
Bulgaria	5.899	245	4.018	-	-	1.636
Canadá	54	-	-	-	54	-
Chile (1)	3.276	1.434	1.842	-	-	-
China	1.118	165	418	-	-	535
Colombia	1.918	1.081	837	-	-	-
Costa Rica (1)	702	296	406	-	-	-
Ecuador	393	168	225	-	-	-
El Salvador (1)	1.499	776	723	-	-	-
España	557	160	226	-	-	171
Estados Unidos	5.240	2.198	2.067	-	975	-
Francia	5.522	1.510	2.272	-	1.740	-
Guatemala (1)	384	233	151	-	-	-
Hungría	1.773	-	1.075	-	-	698
Irlanda	310	-	-	-	310	-
Italia	2.520	244	2.047	-	-	229
Luxemburgo	1.119	125	231	-	191	572
Marruecos	4.554	2.698	1.703	153	-	-
México	2.818	1.333	1.485	-	-	-
Países Bajos	1.967	2	750	-	1.111	104
Polonia	5.912	40	1.273	-	-	4.599
Portugal	1.056	649	407	-	-	-
Reino Unido	2.463	247	145	-	2.071	-
República Checa	1.918	-	919	-	-	999
República Dominicana	681	324	357	-	-	-
República Eslovaca	2.359	-	1.329	-	-	1.030
Rumanía	4.051	-	1.032	-	-	3.019
Rusia (2)	7.103	813	741	-	-	5.549
Suiza	4.061	-	-	-	4.061	-
Uruguay	575	339	236	-	-	-

Notas:

- 1) En los países de calendario escolar del hemisferio sur los datos corresponden al curso 2021.
- 2) Dentro del alumnado de ESO y Bachillerato se incluye algún alumnado que cursa E. Primaria.

G1.3. Alumnado matriculado en las enseñanzas de la oferta CIDEAD, por edad, lugar de residencia y sexo

(continúa)

	TOTAL			Residentes en el extranjero	E. Primaria		ESO		E. Secundaria para Adultos		Bachilleratos	
	Total	Hombres	Mujeres		Total	Residentes en el extranjero	Total	Residentes en el extranjero	Total	Residentes en el extranjero	Total	Residentes en el extranjero
TOTAL	2.244	1.359	885	1.056	363	262	374	210	56	17	457	357
De 6 años	58	31	27	47	46	35	0	0	0	0	0	0
De 7 años	73	34	39	61	60	48	0	0	0	0	0	0
De 8 años	79	37	42	59	56	36	0	0	0	0	0	0
De 9 años	80	33	47	60	54	36	0	0	0	0	0	0
De 10 años	73	45	28	59	58	44	0	0	0	0	0	0
De 11 años	100	59	41	79	78	58	0	0	0	0	0	0
De 12 años	94	55	39	65	11	5	72	49	0	0	0	0
De 13 años	95	54	41	59	0	0	81	46	0	0	0	0
De 14 años	98	46	52	58	0	0	84	44	0	0	0	0
De 15 años	125	61	64	70	0	0	111	57	0	0	2	2
De 16 años	125	67	58	77	0	0	22	12	3	0	96	62
De 17 años	191	98	93	156	0	0	4	2	4	1	174	146
De 18 años	81	43	38	62	0	0	0	0	5	0	72	61
De 19 años	29	20	9	20	0	0	0	0	2	1	19	17
De 20 años	22	12	10	11	0	0	0	0	0	0	12	10
De 21 años	19	12	7	6	0	0	0	0	2	1	5	4
De 22 años	30	17	13	12	0	0	0	0	1	1	14	11
De 23 años	31	20	11	12	0	0	0	0	2	1	16	11
De 24 años	17	12	5	4	0	0	0	0	0	0	3	3
De 25 a 29 años	124	77	47	30	0	0	0	0	2	1	21	15
De 30 a 40 años	376	260	116	33	0	0	0	0	24	6	17	11
De más de 40 años	324	266	58	16	0	0	0	0	11	5	6	4

G1.3. Alumnado matriculado en las enseñanzas de la oferta CIDEAD, por edad, lugar de residencia y sexo

(conclusión)

	Cursos de acceso				Ciclo Formativo Grado Medio (1)		Ciclo Formativo Grado Superior (2)		E. Flexible (3)		
	Ciclo Formativo Grado Medio	Residentes en el extranjero	Ciclo Formativo Grado Superior	Residentes en el extranjero	Total	Residentes en el extranjero	Total	Residentes en el extranjero	E. Primaria	ESO	Bachillerato
TOTAL	23	2	48	7	182	11	570	25	112	50	9
De 6 años	0	0	0	0	0	0	0	0	12	0	0
De 7 años	0	0	0	0	0	0	0	0	13	0	0
De 8 años	0	0	0	0	0	0	0	0	23	0	0
De 9 años	0	0	0	0	0	0	0	0	26	0	0
De 10 años	0	0	0	0	0	0	0	0	15	0	0
De 11 años	0	0	0	0	0	0	0	0	22	0	0
De 12 años	0	0	0	0	0	0	0	0	1	10	0
De 13 años	0	0	0	0	0	0	0	0	0	14	0
De 14 años	0	0	0	0	0	0	0	0	0	14	0
De 15 años	0	0	0	0	0	0	0	0	0	12	0
De 16 años	0	0	0	0	1	0	0	0	0	0	3
De 17 años	0	0	2	2	2	1	0	0	0	0	5
De 18 años	0	0	0	0	3	0	0	0	0	0	1
De 19 años	1	1	0	0	5	1	2	0	0	0	0
De 20 años	1	0	3	0	4	0	2	1	0	0	0
De 21 años	0	0	2	1	4	0	6	0	0	0	0
De 22 años	3	0	3	0	7	0	2	0	0	0	0
De 23 años	0	0	0	0	3	0	10	0	0	0	0
De 24 años	0	0	1	0	1	0	12	1	0	0	0
De 25 a 29 años	2	0	7	2	21	5	71	7	0	0	0
De 30 a 40 años	8	0	17	2	65	3	245	11	0	0	0
De más de 40 años	8	1	13	0	66	1	220	5	0	0	0

(1) Ciclo formativo de grado medio de "Sistemas Microinformáticos y Redes".

(2) Ciclo formativo de grado superior de "Desarrollo de Aplicaciones Multiplataforma", "Eficiencia energética y energía solar térmica, Gestión del agua" y "Administración de sistemas informáticos en red".

(3) Los estudios flexibles son estudios no oficiales. Se ofertan para que los alumnos que residen en el extranjero mantengan un contacto con la lengua y la cultura de su país de origen.

G1.4. Alumnado matriculado en las enseñanzas de la oferta CIDEAD, por país de residencia y sexo

(continúa)

	Total		E. Primaria		ESO		E. Secundaria para Adultos		Bachilleratos	
	Total	Mujeres	Total	Mujeres	Total	Mujeres	Total	Mujeres	Total	Mujeres
TOTAL	2.244	885	363	165	374	180	56	23	457	225
Unión Europea	1.488	502	166	72	221	100	46	20	203	93
Alemania	59	30	3	0	7	4	4	2	35	21
Austria	5	2	2	1	0	0	1	0	2	1
Bélgica	24	14	7	2	2	1	0	0	3	3
Bulgaria	10	2	4	1	3	0	0	0	2	1
España	1.188	352	101	43	164	77	39	17	100	31
Francia	65	26	12	7	14	3	0	0	31	15
Irlanda	5	4	0	0	0	0	0	0	2	1
Italia	38	22	11	2	3	3	0	0	8	8
Países Bajos	12	6	1	1	2	1	0	0	4	2
Polonia	7	5	2	1	1	0	0	0	1	1
Portugal	33	19	11	7	16	8	2	1	4	3
Rumanía	14	7	3	2	6	2	0	0	5	3
Suecia	8	3	1	0	0	0	0	0	0	0
Otros países UE	20	10	8	5	3	1	0	0	6	3
Resto de Europa	130	62	13	3	12	7	2	0	62	27
Andorra	25	10	1	0	1	0	0	0	23	10
Reino Unido	48	19	3	0	3	2	0	0	27	8
Rusia	25	12	6	2	5	3	0	0	3	1
Suiza	19	13	1	1	2	1	1	0	6	6
Otros países Europa	13	8	2	0	1	1	1	0	3	2
África	160	84	15	7	22	11	3	3	103	57
Argelia	7	2	2	1	2	1	0	0	1	0
Guinea Ecuatorial	84	47	0	0	0	0	0	0	83	47
Marruecos	45	23	6	2	13	6	3	3	16	8
Mauritania	3	2	1	1	1	0	0	0	1	1
Mozambique	3	2	2	1	1	1	0	0	0	0
Senegal	1	1	0	0	1	1	0	0	0	0
Otros países África	17	7	4	2	4	2	0	0	2	1
América del Norte	66	34	6	2	6	5	0	0	29	13
Canadá	11	5	1	0	1	1	0	0	7	3
Estados Unidos	40	21	1	0	0	0	0	0	16	8
México	15	8	4	2	5	4	0	0	6	2
América Central	231	113	117	57	75	34	0	0	38	22
Costa Rica	2	1	0	0	0	0	0	0	2	1
Cuba	199	97	98	46	70	32	0	0	31	19
Guatemala	4	2	3	2	0	0	0	0	1	0
Panamá	5	1	0	0	2	1	0	0	2	0
República Dominicana	19	10	14	7	3	1	0	0	2	2
Otros países América Cen	2	2	2	2	0	0	0	0	0	0
América del Sur	91	48	29	16	23	14	5	0	18	12
Argentina	13	11	3	2	5	4	0	0	3	3
Bolivia	7	6	3	3	1	1	0	0	3	2
Brasil	19	8	5	3	1	1	3	0	2	1
Chile	9	2	2	1	4	1	1	0	2	0
Colombia	12	5	4	0	3	2	0	0	4	3
Ecuador	8	6	3	2	2	2	1	0	1	1
Perú	7	3	1	1	2	1	0	0	1	1
Venezuela	13	7	6	4	5	2	0	0	2	1
Uruguay	3	0	2	0	0	0	0	0	0	0
Asia	70	38	16	8	15	9	0	0	4	1
Arabia Saudita	6	4	4	3	1	1	0	0	0	0
China	7	3	6	2	0	0	0	0	0	0
Emiratos Arabes Unidos	28	15	2	1	0	0	0	0	1	0
Indonesia	1	0	0	0	0	0	0	0	0	0
Israel	11	7	0	0	10	6	0	0	0	0
Otros países de Asia	17	9	4	2	4	2	0	0	3	1
Oceanía	8	4	1	0	0	0	0	0	0	0

G1.4. Alumnado matriculado en las enseñanzas de la oferta CIDEAD, por país de residencia y sexo

(conclusión)

	Cursos de acceso				Ciclo Formativo Grado Medio (1)		Ciclo Formativo Grado Superior (2)		E. Flexible (3)					
	Ciclo Formativo Grado Medio		Ciclo Formativo Grado Superior						E. Primaria		ESO		Bachillerato	
	Total	Mujeres	Total	Mujeres	Total	Mujeres	Total	Mujeres	Total	Mujeres	Total	Mujeres	Total	Mujeres
Total general	23	12	48	25	182	39	570	127	112	65	50	20	9	4
Unión Europea	22	12	43	21	173	34	558	120	37	20	14	7	5	3
Alemania	1	0	0	0	2	0	4	2	3	1	0	0	0	0
Austria	0	0	0	0	0	0	0	0	0	0	0	0	0	0
Bélgica	0	0	1	1	0	0	3	1	3	2	4	3	1	1
Bulgaria	0	0	0	0	0	0	1	0	0	0	0	0	0	0
España	21	12	41	20	171	34	545	114	3	2	2	2	1	0
Francia	0	0	1	0	0	0	1	0	4	1	2	0	0	0
Irlanda	0	0	0	0	0	0	2	2	1	1	0	0	0	0
Italia	0	0	0	0	0	0	0	0	9	5	4	2	3	2
Países Bajos	0	0	0	0	0	0	0	0	4	2	1	0	0	0
Polonia	0	0	0	0	0	0	1	1	2	2	0	0	0	0
Portugal	0	0	0	0	0	0	0	0	0	0	0	0	0	0
Rumanía	0	0	0	0	0	0	0	0	0	0	0	0	0	0
Suecia	0	0	0	0	0	0	0	0	6	3	1	0	0	0
Otros países	0	0	0	0	0	0	1	0	2	1	0	0	0	0
Resto de Europa	0	0	2	2	7	3	2	1	19	13	9	6	2	0
Andorra	0	0	0	0	0	0	0	0	0	0	0	0	0	0
Reino Unido	0	0	0	0	2	1	2	1	9	7	2	0	0	0
Rusia	0	0	0	0	0	0	0	0	6	3	4	3	1	0
Suiza	0	0	2	2	5	2	0	0	2	1	0	0	0	0
Otros países	0	0	0	0	0	0	0	0	2	2	3	3	1	0
África	1	0	0	0	0	0	3	2	7	3	5	1	1	0
Argelia	0	0	0	0	0	0	0	0	1	0	1	0	0	0
Guinea Ecuatorial	1	0	0	0	0	0	0	0	0	0	0	0	0	0
Marruecos	0	0	0	0	0	0	3	2	2	1	2	1	0	0
Mauritania	0	0	0	0	0	0	0	0	0	0	0	0	0	0
Mozambique	0	0	0	0	0	0	0	0	0	0	0	0	0	0
Senegal	0	0	0	0	0	0	0	0	0	0	0	0	0	0
Otros países	0	0	0	0	0	0	0	0	4	2	2	0	1	0
América del Norte	0	0	0	0	0	0	3	2	17	11	4	0	1	1
Canadá	0	0	0	0	0	0	0	0	2	1	0	0	0	0
Estados Unidos	0	0	0	0	0	0	3	2	15	10	4	0	1	1
México	0	0	0	0	0	0	0	0	0	0	0	0	0	0
América Central	0	0	0	0	0	0	0	0	0	0	1	0	0	0
Costa Rica	0	0	0	0	0	0	0	0	0	0	0	0	0	0
Cuba	0	0	0	0	0	0	0	0	0	0	0	0	0	0
Guatemala	0	0	0	0	0	0	0	0	0	0	0	0	0	0
Panamá	0	0	0	0	0	0	0	0	0	0	1	0	0	0
República Dominicana	0	0	0	0	0	0	0	0	0	0	0	0	0	0
Otros países	0	0	0	0	0	0	0	0	0	0	0	0	0	0
América del Sur	0	0	3	2	1	1	2	0	2	1	8	2	0	0
Argentina	0	0	0	0	1	1	0	0	1	1	0	0	0	0
Bolivia	0	0	0	0	0	0	0	0	0	0	0	0	0	0
Brasil	0	0	2	1	0	0	0	0	1	0	5	2	0	0
Chile	0	0	0	0	0	0	0	0	0	0	0	0	0	0
Colombia	0	0	0	0	0	0	1	0	0	0	0	0	0	0
Ecuador	0	0	1	1	0	0	0	0	0	0	0	0	0	0
Perú	0	0	0	0	0	0	0	0	0	0	3	0	0	0
Venezuela	0	0	0	0	0	0	0	0	0	0	0	0	0	0
Uruguay	0	0	0	0	0	0	1	0	0	0	0	0	0	0
Asia	0	0	0	0	1	1	2	2	27	15	5	2	0	0
Arabia Saudita	0	0	0	0	0	0	0	0	1	0	0	0	0	0
China	0	0	0	0	0	0	0	0	1	1	0	0	0	0
Emiratos Arabes Unido	0	0	0	0	0	0	0	0	20	12	5	2	0	0
Indonesia	0	0	0	0	0	0	0	0	1	0	0	0	0	0
Israel	0	0	0	0	1	1	0	0	0	0	0	0	0	0
Otros países	0	0	0	0	0	0	2	2	4	2	0	0	0	0
Oceanía	0	0	0	0	0	0	0	0	3	2	4	2	0	0

(1) Ciclo formativo de grado medio de "Sistemas Microinformáticos y Redes".

(2) Ciclo formativo de grado superior de "Desarrollo de Aplicaciones Multiplataforma", "Eficiencia energética y energía solar térmica, Gestión del agua" y "Administración de sistemas informáticos en red".

(3) Los estudios flexibles son estudios no oficiales. Se ofertan para que los alumnos que residen en el extranjero mantengan un contacto con la lengua y la cultura de su país de origen.

G1.5. Instituto Cervantes. Número de centros y profesorado por país. Curso 2021-2022

	Profesorado			Red de centros (3)			
	Total	Plantilla (1)	Colaboradores (2)	Nº Centros	Nº Antenas	Nº Aulas	Nº Extensiones
TOTAL	1.654	248	1.406	62	2	11	12
Europa	753	129	624	30	1	4	1
Alemania	162	22	140	5	0	0	0
Austria	22	4	18	1	0	0	0
Bélgica	31	4	27	1	0	0	0
Bulgaria	10	4	6	1	0	0	0
Chipre	2	1	1	0	0	1	0
Croacia	3	0	3	0	0	1	0
Eslovenia	1	1	0	0	0	1	0
Francia	84	10	74	4	0	0	0
Grecia	10	4	6	1	0	0	1
Hungría	33	5	28	1	0	0	0
Irlanda	23	6	17	1	0	0	0
Italia	85	15	70	4	0	0	0
Países Bajos	23	3	20	1	0	0	0
Polonia	49	13	36	2	0	0	0
Portugal	13	4	9	1	0	0	0
Reino Unido	75	12	63	2	1	0	0
República Checa	30	4	26	1	0	0	0
Republica Eslovaca	7	1	6	0	0	1	0
Rumanía	32	2	30	1	0	0	0
Rusia	28	8	20	1	0	0	0
Serbia	14	3	11	1	0	0	0
Suecia	16	3	13	1	0	0	0
África	328	55	273	11	1	1	8
Argelia	65	14	51	2	0	0	1
Costa de Marfil	1	0	1	0	0	1	0
Egipto	50	6	44	1	1	0	0
Marruecos	187	31	156	6	0	0	7
Senegal	6	1	5	1	0	0	0
Túnez	19	3	16	1	0	0	0
América	265	25	240	11	0	2	0
Canadá	2	1	1	0	0	1	0
Estados Unidos	83	7	76	3	0	1	0
Brasil	180	17	163	8	0	0	0
Asia	279	38	241	9	0	4	3
China	80	8	72	2	0	0	0
Corea del Sur	2	1	1	0	0	1	0
Filipinas	32	6	26	1	0	0	0
India	46	8	38	1	0	0	0
Indonesia	3	0	3	0	0	1	0
Irak	0	0	0	0	0	0	1
Israel	11	1	10	1	0	0	0
Japón	30	3	27	1	0	0	0
Jordania	12	1	11	1	0	0	0
Líbano	23	2	21	1	0	0	2
Malasia	0	0	0	0	0	1	0
Turquía	38	7	31	1	0	0	0
Vietnam	2	1	1	0	0	1	0
Oceanía	29	1	28	1	0	0	0
Australia	29	1	28	1	0	0	0

(1) Profesorado en plantilla a fecha 31 Julio 2022

(2) Profesorado que ha colaborado impartiendo cursos durante el año académico 2021-2022

(3) Definiciones de la red de centros:

Centros: establecimientos dotados de personal de plantilla, especializado para la realización de funciones de dirección o coordinación, actividades culturales, actividades académicas, biblioteca y gestión económico-administrativa.

Antenas: establecimientos que dependen de un centro. Cuentan solo con un pequeño número de personal de plantilla, desplazado o local, para la actividad académica, cultural y económico-administrativa. No tienen personal directivo propio.

Aulas: pequeñas unidades de ámbito universitario dotadas con una sola persona de plantilla, que es la responsable del aula. A veces tiene apoyo de personal local y colaborador.

Extensiones: meras dependencias de un centro, atendidas por un pequeño número de personas, ya sean de plantilla o colaboradores.

G1.6. Instituto Cervantes. Número de matrículas en cursos de español por país y nivel. Curso 2021-2022

	TOTAL	Cursos generales						Cursos especiales		
		A1	A2	B1	B2	C1	C2	E1	E2	E3
TOTAL	119.046	33.097	22.199	13.799	7.978	3.585	509	26.857	7.155	3.867
Europa	58.019	17.892	12.583	7.327	4.113	1.620	311	10.030	2.953	1.190
Unión Europea	49.351	15.162	10.453	6.396	3.735	1.509	311	7.890	2.771	1.124
Alemania	6.633	1.985	871	767	419	195	0	2.036	360	0
Austria	1.186	328	363	199	45	26	0	79	126	20
Bélgica	305	41	73	54	44	52	0	37	4	0
Chipre	1.173	206	507	225	101	36	43	33	22	0
Eslovenia	566	127	81	57	48	19	0	41	135	58
España	1.458	662	427	113	53	6	0	192	5	0
Francia	3.160	770	486	445	298	157	8	459	404	133
Grecia	2.371	556	389	248	216	94	0	282	563	23
Hungría	3.178	1.536	787	217	123	46	0	469	0	0
Irlanda	1.594	50	17	38	25	40	0	491	410	523
Italia	11.726	4.026	2.747	1.681	1.163	397	158	1.095	304	155
Países Bajos	2.991	911	314	170	107	45	20	1.401	10	13
Polonia	2.720	492	919	581	411	153	45	62	46	11
República Checa	3.970	1.182	1.368	547	167	7	0	627	0	72
República Eslovaca	3.465	1.468	608	640	310	147	37	11	194	50
Rumanía	690	311	115	74	6	41	0	59	68	16
Suecia	2.165	511	381	340	199	48	0	516	120	50
Otros países de Europa	8.668	2.730	2.130	931	378	111	0	2.140	182	66
Reino Unido	3.700	1.064	445	248	270	62	0	1.460	108	43
Serbia y Montenegro	1.366	658	311	64	4	29	0	255	31	14
Rusia	3.602	1.008	1.374	619	104	20	0	425	43	9
África	20.986	6.189	3.477	2.307	1.468	675	108	4.252	1.104	1.406
Argelia	956	330	161	160	91	78	0	52	46	38
Egipto	5.894	2.359	1.174	860	432	130	7	485	338	109
Marruecos	11.256	3.000	1.897	941	693	225	0	3.062	332	1.106
Senegal	1.529	260	126	247	145	128	70	245	249	59
Túnez	1.351	240	119	99	107	114	31	408	139	94
América	22.894	5.231	3.310	2.203	1.221	660	45	8.082	1.601	541
Canadá	4.369	1.769	1.114	417	190	66	0	710	53	50
Estados Unidos	3.802	1.034	579	492	293	222	35	728	364	55
Brasil	14.723	2.428	1.617	1.294	738	372	10	6.644	1.184	436
Asia	15.723	3.449	2.478	1.760	1.052	558	45	4.270	1.416	695
China	4.064	683	534	349	212	143	0	1.546	425	172
Corea del Sur	129	31	31	0	0	0	0	64	0	3
Filipinas	1.027	177	145	157	95	52	10	316	36	39
India	1.979	383	164	231	104	84	7	757	44	205
Indonesia	2.264	513	589	395	193	71	0	236	201	66
Irak	2.130	434	256	126	150	39	0	571	461	93
Israel	82	23	22	6	8	0	0	23	0	0
Japón	489	72	27	49	30	13	28	237	28	5
Jordania	1.226	390	175	187	105	82	0	45	169	73
Líbano	1.259	512	214	88	74	0	0	358	10	3
Malasia	375	93	129	78	38	4	0	27	6	0
Siria	601	88	153	85	43	70	0	90	36	36
Turquía	98	50	39	9	0	0	0	0	0	0
Oceanía	1.424	336	351	202	124	72	0	223	81	35
Australia	1.424	336	351	202	124	72	0	223	81	35

G1.7. Instituto Cervantes. Número de candidatos y aprobados para la obtención del Diploma de Español como Lengua Extranjera (DELE), por país y nivel. Año 2022

	Aprobados										Total de candidatos	% de aprobados
	Total	A1	A2	B1	B2	C1	C2	A1-Escolar	A2/B1-Escolar			
% de aprobados	63,8	-	-	-	-	-	-	-	-	-	-	-
Total	79.914	1.663	28.054	10.563	15.351	5.366	878	4.227	13.812	125.249	63,8	
Europa	63.724	602	25.633	6.233	12.730	4.297	751	2.970	10.508	90.145	70,7	
Unión Europea	61.039	517	25.406	5.967	12.087	3.736	647	2.603	10.076	85.659	71,3	
Alemania	2.077	64	152	144	195	100	13	275	1.134	2.814	73,8	
Austria	173	7	24	32	15	14	1	10	70	228	75,9	
Bélgica	193	2	52	39	37	26	6	12	19	257	75,1	
Bulgaria	375	5	31	25	168	62	7	37	40	484	77,5	
España	28.411	90	24.155	928	1.648	1.171	282	20	117	44.666	63,6	
Francia	3.214	36	151	309	724	428	41	130	1.395	4.415	72,8	
Grecia	1.882	51	141	320	789	162	39	120	260	2.917	64,5	
Hungría	263	1	23	18	118	55	5	3	40	370	71,1	
Irlanda	123	6	11	12	16	15	1	50	12	206	59,7	
Italia	21.992	198	500	3.864	7.721	1.363	209	1.720	6.417	26.135	84,1	
Países Bajos	304	6	47	41	85	22	2	48	53	459	66,2	
Polonia	547	34	35	83	173	123	13	36	50	767	71,3	
Portugal	389	0	9	12	100	73	12	37	146	453	85,9	
República Checa	361	3	14	52	123	42	3	32	92	474	76,2	
República Eslovaca	84	0	2	9	32	34	2	0	5	129	65,1	
Rumanía	453	3	21	52	87	32	6	53	199	601	75,4	
Otros Países de la UE	198	11	38	27	56	14	5	20	27	284	69,7	
Resto de Europa	2.685	85	227	266	643	561	104	367	432	4.486	59,9	
Suiza	260	10	17	27	96	44	10	11	45	321	81,0	
Reino Unido	534	29	93	80	87	99	16	25	105	787	67,9	
Rusia	1.043	28	75	113	364	269	36	73	85	1.885	55,3	
Turquía	569	5	28	25	27	34	5	258	187	1.092	52,1	
Ucrania	14	0	1	3	9	1	0	0	0	62	22,6	
Otros países	265	13	13	18	60	114	37	0	10	339	78,2	
África	3.300	155	956	352	323	110	15	356	1.033	5.169	63,8	
Marruecos	1.777	101	371	228	120	48	8	198	703	2.828	62,8	
Sáhara Occidental	437	0	428	8	1	0	0	0	0	604	72,4	
Túnez	176	1	4	9	19	3	1	54	85	243	72,4	
Argelia	202	14	67	23	60	12	1	5	20	394	51,3	
Egipto	290	9	20	18	36	19	1	70	117	418	69,4	
Otros Países	418	30	66	66	87	28	4	29	108	682	61,3	
América Del Norte	1.692	28	91	72	215	127	17	112	1.030	2.642	64,0	
Canadá	368	2	6	10	33	15	0	40	262	486	75,7	
Estados Unidos	1.094	14	58	23	127	50	6	67	749	1.712	63,9	
México	230	12	27	39	55	62	11	5	19	444	51,8	
América Central	135	8	15	12	48	38	4	0	10	270	50,0	
América Del Sur	5.954	162	300	2.777	1.239	512	61	165	738	9.239	64,4	
Colombia	66	2	2	9	23	25	5	0	0	118	55,9	
Chile	69	5	9	13	11	25	0	0	6	124	55,6	
Argentina	82	4	17	14	17	23	7	0	0	122	67,2	
Brasil	5.514	149	255	2.695	1.122	368	30	165	730	8.477	65,0	
Otros Países	223	2	17	46	66	71	19	0	2	398	56,0	
Asia	5.023	699	1.039	1.101	786	274	30	619	475	17.638	28,5	
China	1.351	179	184	94	241	120	8	287	238	9.697	13,9	
Corea del Sur	596	48	134	206	128	43	13	7	17	1.673	35,6	
India	620	97	139	113	93	27	4	96	51	1.226	50,6	
Japón	1.050	198	308	313	150	37	3	6	35	2.507	41,9	
Kazajistán	75	5	12	30	17	1	0	8	2	130	57,7	
Libano	87	0	2	1	15	2	0	61	6	133	65,4	
Otros Países	1.244	172	260	344	142	44	2	154	126	2.272	54,8	
Oceanía	86	9	20	16	10	8	0	5	18	146	58,9	

G1.8. Instituto Cervantes. Número de participantes en Cursos de Formación del Profesorado (1) por país. Curso 2021-2022

País	Nº cursos	Nº asistentes	País	Nº cursos	Nº asistentes
TOTAL	714	7.021			
Unión Europea	381	3.242	África	97	1119
Alemania	99	921	Argelia	23	265
Austria	8	111	Egipto	21	143
Bélgica	8	190	Marruecos	41	576
Bulgaria	6	0	Senegal	8	104
Chipre	1	0	Túnez	4	31
España	33	0	América	75	1092
Francia	21	157	Brasil	58	803
Grecia	6	180	Estados Unidos	17	289
Hungría	17	303	Asia	109	1181
Irlanda	1	9	China	25	295
Italia	98	591	Corea del sur	3	15
Países Bajos	13	205	Filipinas	11	91
Polonia	36	273	India	42	544
Portugal	15	80	Israel	7	48
República Eslovaca	2	23	Japón	5	66
República Checa	2	12	Jordania	7	41
Rumanía	8	148	Libano	3	16
Suecia	7	39	Turquía	6	65
Resto de Europa	39	313	Oceanía	13	74
Reino Unido	29	211	Australia	13	74
Rusia	9	102			
Serbia y Montenegro	1	0			

(1) Cursos de formación del profesorado dirigidos a profesores de lenguas segundas y extranjeras, así como a otros profesionales estrechamente relacionados con la enseñanza y aprendizaje de lenguas.

G1.9. Instituto Cervantes. Participación en la Prueba de Conocimientos Constitucionales y Socioculturales de España (CCSE) por lugar de nacimiento, sexo y edad. Año 2022

TOTAL	Europa		África		América			Asia	Oceanía	Otros	
	UE	Resto	Norte	Resto	Norte	Central	Sur				
AMBOS SEXOS	129.873	5.078	3.424	13.169	5.451	2.413	24.094	69.972	6.115	18	139
Menores de 25 años	6.043	284	103	409	119	83	1.415	3.318	308	0	4
25 a 39 años	60.686	2.008	1.158	5067	1.751	1.276	12.979	33.437	2.934	7	69
40 a 64 años	59.740	2.667	2.081	7557	3.561	965	9.184	30.834	2.816	10	65
65 y más años	3.404	119	82	136	20	89	516	2.383	57	1	1
HOMBRES	57.970	2.202	1.050	8.321	3.843	950	8.024	29.447	4.042	11	80
Menores de 25 años	2.896	156	48	215	78	45	603	1.549	201	0	1
25 a 39 años	25.884	756	295	2725	1.125	490	4.343	14.272	1.836	4	38
40 a 64 años	27.892	1.224	674	5291	2.624	376	2.904	12.778	1.973	7	41
65 y más años	1.298	66	33	90	16	39	174	848	32	0	0
MUJERES	71.903	2.876	2.374	4.848	1.608	1.463	16.070	40.525	2.073	7	59
Menores de 25 años	3.147	128	55	194	41	38	812	1.769	107	0	3
25 a 39 años	34.802	1.252	863	2342	626	786	8.636	19.165	1.098	3	31
40 a 64 años	31.848	1.443	1.407	2266	937	589	6.280	18.056	843	3	24
65 y más años	2.106	53	49	46	4	50	342	1.535	25	1	1

G1.10. Instituto Cervantes. Participación en la Prueba de Conocimientos Constitucionales y Socioculturales de España (CCSE) por nacionalidad y sexo. Año 2022

	TOTAL			Hombres			Mujeres		
	Participantes	Aprobados	% aprob.	Participantes	Aprobados	% aprob.	Participantes	Aprobados	% aprob.
Total	129.873	120.943	93,1	57.970	53.149	91,7	71.903	67.794	94,3
Europa	8.502	8.027	94,4	3.252	3.013	92,7	5.250	5.014	95,5
Unión Europea	5.078	4.787	94,3	2.202	2.054	93,3	2.876	2.733	95,0
Alemania	78	73	93,6	37	35	94,6	41	38	92,7
Bulgaria	214	211	98,6	86	84	97,7	128	127	99,2
España	1.693	1.560	92,1	810	735	90,7	883	825	93,4
Francia	402	386	96,0	180	170	94,4	222	216	97,3
Italia	137	130	94,9	97	90	92,8	40	40	100,0
Polonia	209	201	96,2	66	62	93,9	143	139	97,2
Portugal	149	146	98,0	87	85	97,7	62	61	98,4
Rumania	1.961	1.862	95,0	753	716	95,1	1.208	1.146	94,9
Otros Países de la UE	235	218	92,8	86	77	89,5	149	141	94,6
Resto de Europa	3.424	3.240	94,6	1.050	959	91,3	2.374	2.281	96,1
Reino Unido	246	228	92,7	139	126	90,6	107	102	95,3
Rusia	1.501	1.425	94,9	293	268	91,5	1.208	1.157	95,8
Ucrania	930	885	95,2	319	298	93,4	611	587	96,1
Otros Países	747	702	94,0	299	267	89,3	448	435	97,1
África	18.620	16.072	86,3	12.164	10.377	85,3	6.456	5.695	88,2
Argelia	767	687	89,6	519	462	89,0	248	225	90,7
Camerún	205	192	93,7	142	133	93,7	63	59	93,7
Gambia	404	325	80,4	351	295	84,0	53	30	56,6
Ghana	655	550	84,0	571	475	83,2	84	75	89,3
Guinea	260	221	85,0	200	174	87,0	60	47	78,3
Guinea Ecuatorial	444	382	86,0	124	105	84,7	320	277	86,6
Mali	319	275	86,2	280	244	87,1	39	31	79,5
Marruecos	11.729	10.056	85,7	7.263	6.122	84,3	4.466	3.934	88,1
Mauritania	356	273	76,7	311	237	76,2	45	36	80,0
Nigeria	1.272	1.111	87,3	773	670	86,7	499	441	88,4
Senegal	1.295	1.163	89,8	1.042	935	89,7	253	228	90,1
Otros Países	914	837	91,6	588	525	89,3	326	312	95,7
América Del Norte	2.413	2.229	92,4	950	869	91,5	1.463	1.360	93,0
Estados Unidos	289	267	92,4	127	118	92,9	162	149	92,0
México	2.092	1.932	92,4	804	733	91,2	1.288	1.199	93,1
Otros Países	32	30	93,8	19	18	94,7	13	12	92,3
América Central	24.094	22.548	93,6	8.024	7.435	92,7	16.070	15.113	94,0
Nicaragua	3.504	3.325	94,9	711	677	95,2	2.793	2.648	94,8
Guatemala	141	127	90,1	43	37	86,0	98	90	91,8
Panamá	141	130	92,2	57	49	86,0	84	81	96,4
Costa Rica	198	194	98,0	76	75	98,7	122	119	97,5
Cuba	6.122	5.823	95,1	2.783	2.623	94,3	3.339	3.200	95,8
Honduras	6.443	6.112	94,9	1.146	1.070	93,4	5.297	5.042	95,2
El Salvador	924	881	95,3	315	299	94,9	609	582	95,6
República Dominicana	6.461	5.810	89,9	2.829	2.546	90,0	3.632	3.264	89,9
Otros Países	160	146	91,3	64	59	92,2	96	87	90,6
América Del Sur	69.972	66.376	94,9	29.447	27.786	94,4	40.525	38.590	95,2
Colombia	13.508	12.845	95,1	5.462	5.173	94,7	8.046	7.672	95,4
Bolivia	4.925	4.463	90,6	2.120	1.927	90,9	2.805	2.536	90,4
Chile	1.215	1.158	95,3	564	533	94,5	651	625	96,0
Perú	5.722	5.417	94,7	2.507	2.350	93,7	3.215	3.067	95,4
Uruguay	1.045	1.006	96,3	504	483	95,8	541	523	96,7
Argentina	5.414	5.238	96,7	2.482	2.386	96,1	2.932	2.852	97,3
Brasil	3.856	3.641	94,4	1.323	1.249	94,4	2.533	2.392	94,4
Otros Países	34.287	32.608	95,1	14.485	13.685	94,5	19.802	18.923	95,6
Asia	6.115	5.548	90,7	4.042	3.585	88,7	2.073	1.963	94,7
Armenia	268	258	96,3	115	111	96,5	153	147	96,1
Bangladés	395	350	88,6	302	262	86,8	93	88	94,6
Filipinas	458	431	94,1	98	88	89,8	360	343	95,3
India	898	795	88,5	655	564	86,1	243	231	95,1
Nepal	81	75	92,6	62	59	95,2	19	16	84,2
Pakistán	2.468	2.175	88,1	2.037	1.783	87,5	431	392	91,0
Siria	339	319	94,1	205	191	93,2	134	128	95,5
Otros Países	1.208	1.145	94,8	568	527	92,8	640	618	96,6
Oceanía	18	18	100,0	11	11	100,0	7	7	100,0
Otros (Apátridas, Refugiados)	139	125	89,9	80	73	91,3	59	52	88,1

G1.11. Alumnado atendido en programas de educación en el exterior, por país

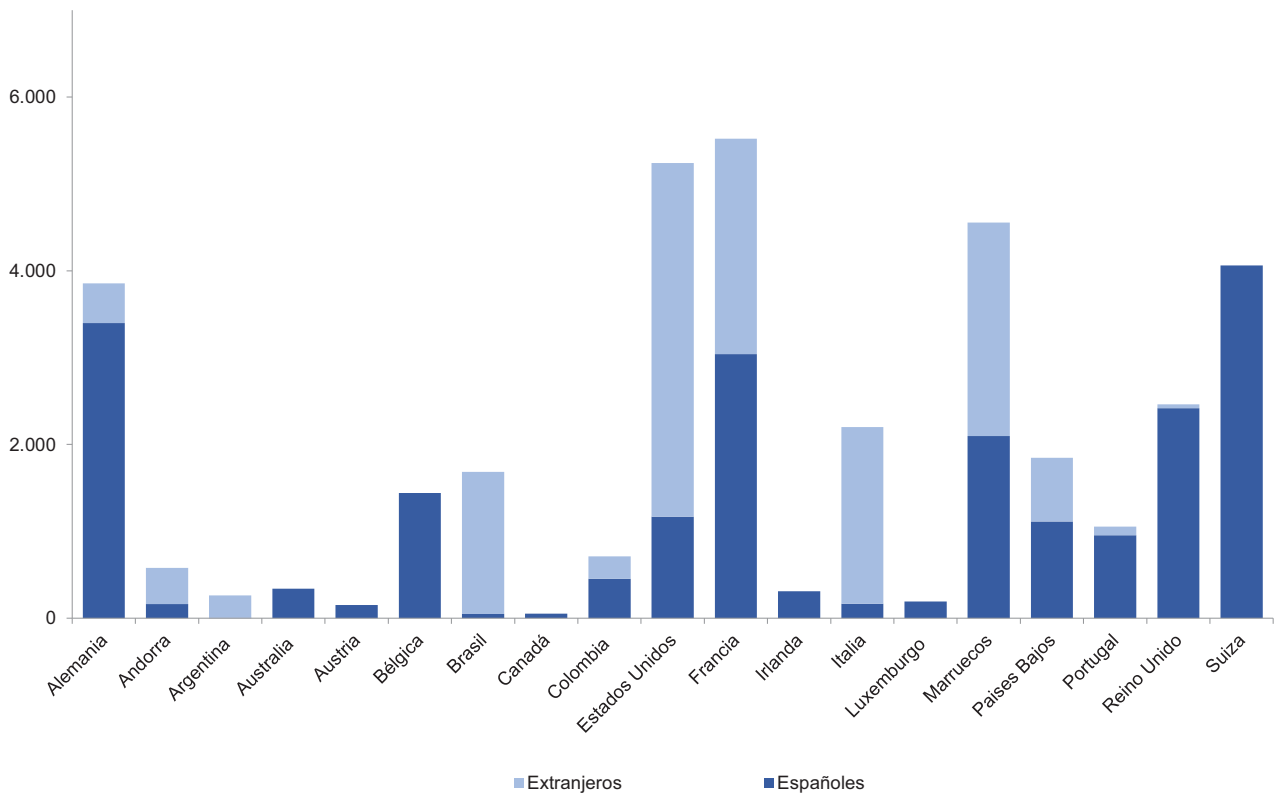

G1.12. Alumnado matriculado en las enseñanzas CIDEAD

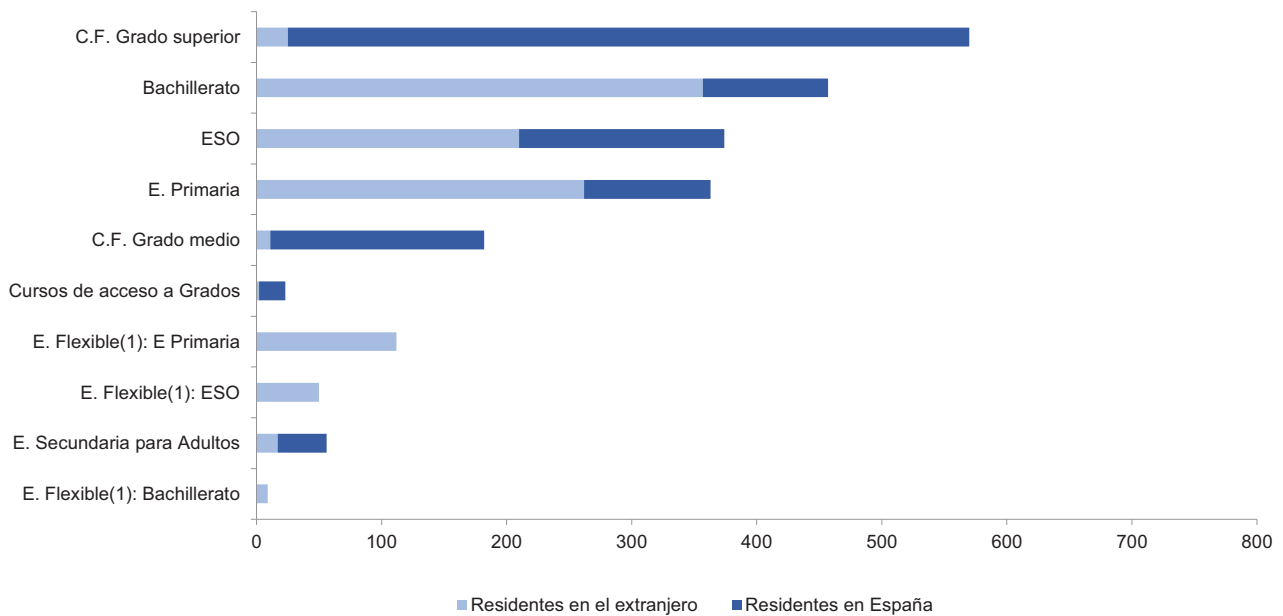

(1) Los estudios flexibles son estudios no oficiales. Se ofertan para que los alumnos que residen en el extranjero mantengan un contacto con la lengua y la cultura de su país de origen

G1.13. Número de aprobados para la obtención del Diploma de Español como Lengua Extranjera por país y nivel.

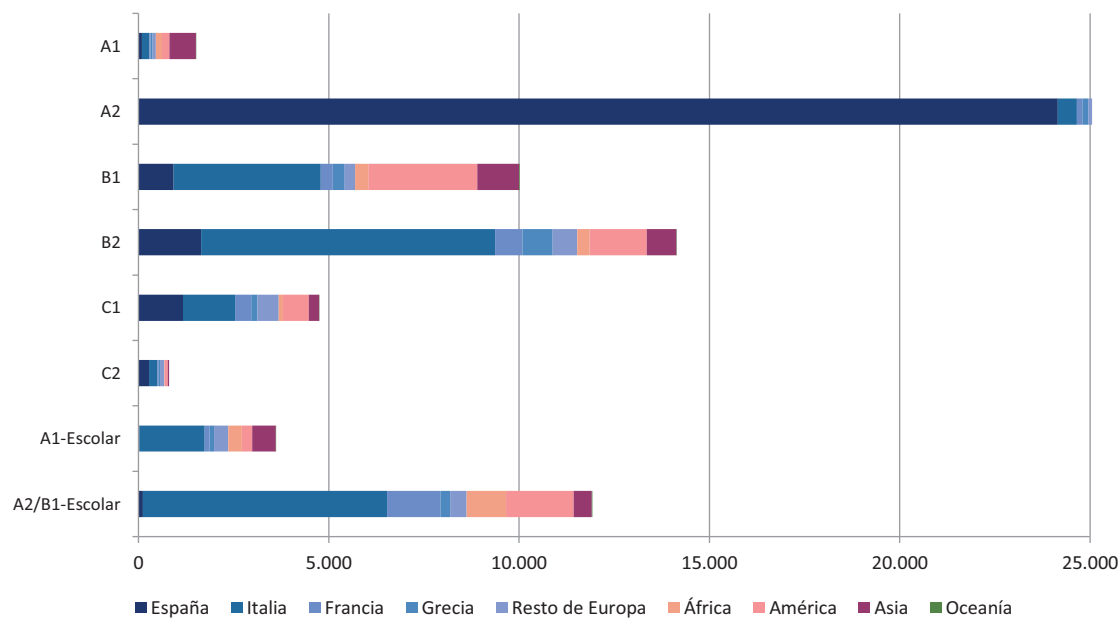

G2. LA HOMOLOGACIÓN, CONVALIDACIÓN Y RECONOCIMIENTO DE ESTUDIOS EXTRANJEROS

G2.0. Contenido, notas explicativas y fuentes de información

Se presenta en este apartado un resumen de la información estadística derivada de las resoluciones de homologación de títulos extranjeros, de convalidación de estudios extranjeros, y la acreditación de títulos de profesionales españoles para establecerse en otros estados de la Unión Europea.

Para una adecuada interpretación de los datos estadísticos que figuran en este capítulo conviene tener en cuenta el significado de los términos siguientes:

- La homologación otorga al título extranjero los mismos efectos del título español al que se homologa. La homologación de un título extranjero a un título español que permita el acceso a una profesión regulada, conlleva la posibilidad de ejercicio de la profesión regulada de que se trate en las mismas condiciones de los poseedores de los títulos españoles que habiliten para tal ejercicio.
- La equivalencia a titulación otorga al título extranjero los mismos efectos de los títulos que se encuentran comprendidos en el área y campo específico de formación al cual se haya declarado la equivalencia, con exclusión de los efectos profesionales respecto de aquellos títulos susceptibles de obtenerse por homologación. La equivalencia a nivel académico otorga al título extranjero los efectos correspondientes al nivel académico respecto del cual se haya declarado la equivalencia.
- La convalidación es el reconocimiento de estudios parciales o incompletos, que no conlleva la homologación a un título determinado. Los datos estadísticos que se incluyen en este capítulo no reflejan las convalidaciones de estudios extranjeros universitarios, cuya competencia corresponde a las universidades en las que los solicitantes deseen proseguir sus estudios.
- Los datos estadísticos de homologación y convalidación de títulos y estudios extranjeros no universitarios incluyen también los otorgados a títulos y estudios cursados en centros extranjeros en España autorizados para impartir estudios de sistemas educativos de otros países.

También se incluye información referente a la acreditación de títulos de profesionales españoles a efectos de su ejercicio en otro país de la Unión Europea o del Espacio Económico Europeo.

Fuentes de información:

- *Explotación Estadística del Registro de Homologaciones y Declaración de Equivalencia de Títulos extranjeros Universitarios*. S.G. de Títulos y Ordenación, Seguimiento y Gestión de las Enseñanzas Universitarias del Ministerio de Ciencia, Innovación y Universidades. Año 2022.
- *Explotación Estadística del Registro de Homologaciones y Convalidaciones de Enseñanzas no universitarias*. S.G. de Ordenación Académica y S.G. de Ordenación e Innovación de la Formación Profesional del Ministerio de Educación, Formación Profesional y Deportes. Año 2022.

G2.1. Evolución de la actividad de homologación, convalidación y acreditación de títulos y estudios extranjeros

	2019	2020	2021	2022
TÍTULOS Y ESTUDIOS EXTRANJEROS DE NIVEL NO UNIVERSITARIO				
Total	49.250	43.921	41.810	53.372
Enseñanzas de carácter general	48.016	41.016	40.050	51.570
Grado Básico de FP	-	-	10	17
Grado Medio de FP	453	1.649	644	947
Grado Superior de FP	339	1.066	928	679
Enseñanzas Artísticas	326	186	163	150
Enseñanzas Deportivas	116	4	15	9
TÍTULOS EXTRANJEROS DE NIVEL UNIVERSITARIO				
Total resoluciones favorables de homologación y declaración de equivalencia	15.208	9.250	11.055	12.984
Homologación de título que habiliten para el ejercicio de profesiones reguladas	6.733	4.541	5.198	5.811
Declaración de equivalencia de Grado	6.856	3.775	4.559	5.661
Declaración de equivalencia de Máster	1.028	502	640	826
Declaración de equivalencia a Doctor	489	413	647	683
Homologación a título de Diplomado Universitario Arquitecto Técnico e Ingeniero Técnico	33	5	4	1
Homologación a título de Licenciado Universitario, Arquitecto e Ingeniero	66	14	7	-
Homologación a título de Máster	1	-	-	1
Homologación a título de Doctor	2	-	-	1
Acreditación profesional de títulos españoles	3.437	3.059	4.134	3.306

G2. LA HOMOLOGACIÓN, CONVALIDACIÓN Y RECONOCIMIENTO DE ESTUDIOS EXTRANJEROS

AÑO 2022

G2.2. Resoluciones favorables de homologación y convalidación de títulos y estudios extranjeros de nivel no universitario, por país de procedencia del título o de los estudios.

(continúa)

	TOTAL		Enseñanzas de carácter general		Grado Básico de FP		Grado Medio de FP		Grado Superior de FP		Enseñanzas Artísticas		Enseñanzas Deportivas	
	Total	Mujeres	Total	Mujeres	Total	Mujeres	Total	Mujeres	Total	Mujeres	Total	Mujeres	Total	Mujeres
TOTAL	53.372	31.360	51.570	30.264	17	10	947	617	679	384	150	82	9	3
Unión Europea	6.771	4.121	6.373	3.886	11	8	248	145	56	41	81	40	2	1
Alemania	655	345	587	306	1	1	37	17	11	9	19	12	0	0
Bulgaria	201	134	181	122	0	0	14	8	6	4	0	0	0	0
Bélgica	51	32	39	25	0	0	0	0	1	1	11	6	0	0
Escuelas Europeas	59	36	59	36	0	0	0	0	0	0	0	0	0	0
Escuelas Internacionales	21	8	21	8	0	0	0	0	0	0	0	0	0	0
Finlandia	8	5	6	3	0	0	0	0	0	0	2	2	0	0
Francia	2.238	1.218	2.212	1.207	0	0	10	2	13	9	2	0	1	0
Hungría	26	12	22	12	0	0	3	0	0	0	1	0	0	0
Irlanda	1.065	637	1.063	636	0	0	0	0	2	1	0	0	0	0
Italia	550	323	516	309	2	1	22	8	3	1	7	4	0	0
Lituania	9	7	7	6	0	0	0	0	2	1	0	0	0	0
Polonia	94	77	72	61	2	1	11	9	4	3	5	3	0	0
Portugal	89	42	74	36	0	0	8	4	0	0	6	1	1	1
República Checa	16	15	14	13	0	0	1	1	1	1	0	0	0	0
República Eslovaca	16	12	15	11	0	0	1	1	0	0	0	0	0	0
Rumanía	1.587	1.170	1.430	1.062	6	5	138	92	13	11	0	0	0	0
Suecia	10	3	9	3	0	0	0	0	0	0	1	0	0	0
Otros países	76	45	46	30	0	0	3	3	0	0	27	12	0	0
Resto de Europa	3.389	1.832	3.185	1.692	1	1	114	89	65	39	22	10	2	1
Andorra	42	17	40	16	0	0	0	0	0	0	0	0	2	1
Bachillerato Internacional	132	62	132	62	0	0	0	0	0	0	0	0	0	0
Belarús	17	15	16	15	0	0	0	0	1	0	0	0	0	0
Moldavia	50	41	40	32	0	0	10	9	0	0	0	0	0	0
Noruega	12	7	11	6	0	0	1	1	0	0	0	0	0	0
Reino Unido	2.453	1.232	2.420	1.219	1	1	12	4	14	6	6	2	0	0
Rusia	151	113	134	100	0	0	7	6	8	5	2	2	0	0
Suiza	110	52	90	46	0	0	6	1	2	1	12	4	0	0
Turquía	20	9	20	9	0	0	0	0	0	0	0	0	0	0
Ucrania	316	238	199	143	0	0	76	67	40	27	1	1	0	0
Otros países	86	46	83	44	0	0	2	1	0	0	1	1	0	0
África	4.775	2.286	4.667	2.251	1	0	50	15	57	20	0	0	0	0
Angola	15	10	15	10	0	0	0	0	0	0	0	0	0	0
Argelia	145	73	138	72	0	0	1	0	6	1	0	0	0	0
Camerún	11	5	11	5	0	0	0	0	0	0	0	0	0	0
Guinea Ecuatorial	652	379	650	377	0	0	2	2	0	0	0	0	0	0
Libia	19	13	19	13	0	0	0	0	0	0	0	0	0	0
Marruecos	3.653	1.704	3.558	1.674	1	0	45	11	49	19	0	0	0	0
Senegal	18	7	17	6	0	0	1	1	0	0	0	0	0	0
Túnez	156	42	154	42	0	0	0	0	2	0	0	0	0	0
Otros países	106	53	105	52	0	0	1	1	0	0	0	0	0	0
América del Norte	5.148	2.999	5.132	2.991	0	0	6	2	5	4	5	2	0	0
Canadá	366	208	361	204	0	0	1	1	2	2	2	1	0	0
Estados Unidos	4.022	2.352	4.016	2.350	0	0	3	1	1	1	2	0	0	0
México	760	439	755	437	0	0	2	0	2	1	1	1	0	0
América Central	4.409	2.933	4.305	2.862	1	0	61	42	30	20	12	9	0	0
Costa Rica	70	39	68	37	0	0	0	0	2	2	0	0	0	0
Cuba	1.195	726	1.142	692	1	0	25	15	15	10	12	9	0	0
El Salvador	449	281	442	277	0	0	2	1	5	3	0	0	0	0
Guatemala	136	82	135	81	0	0	1	1	0	0	0	0	0	0
Honduras	802	608	783	594	0	0	16	12	3	2	0	0	0	0
Nicaragua	797	575	786	568	0	0	8	5	3	2	0	0	0	0
Panamá	262	145	262	145	0	0	0	0	0	0	0	0	0	0
República Dominicana	682	469	671	460	0	0	9	8	2	1	0	0	0	0
Otros países	16	8	16	8	0	0	0	0	0	0	0	0	0	0

G2.2. Resoluciones favorables de homologación y convalidación de títulos y estudios extranjeros de nivel no universitario, por país de procedencia del título o de los estudios

(conclusión)

	TOTAL		Enseñanzas de carácter general		Grado Básico de FP		Grado Medio de FP		Grado Superior de FP		Enseñanzas Artísticas		Enseñanzas Deportivas	
	Total	Mujeres	Total	Mujeres	Total	Mujeres	Total	Mujeres	Total	Mujeres	Total	Mujeres	Total	Mujeres
América del Sur	28.204	16.878	27.248	16.277	2	1	460	321	460	258	29	20	5	1
Argentina	3.536	2.042	3.353	1.957	0	0	61	17	102	57	15	10	5	1
Bolivia	1.062	683	1.052	678	0	0	3	2	7	3	0	0	0	0
Brasil	888	549	859	527	0	0	20	16	8	5	1	1	0	0
Chile	747	435	721	423	0	0	6	4	20	8	0	0	0	0
Colombia	6.527	4.038	6.123	3.734	1	1	264	218	132	82	7	3	0	0
Ecuador	2.818	1.614	2.792	1.603	1	0	9	3	14	6	2	2	0	0
Paraguay	543	417	537	411	0	0	1	1	5	5	0	0	0	0
Perú	5.626	3.248	5.553	3.216	0	0	42	25	31	7	0	0	0	0
Uruguay	315	216	291	202	0	0	17	10	6	3	1	1	0	0
Venezuela	6.142	3.636	5.967	3.526	0	0	37	25	135	82	3	3	0	0
Asia	662	305	650	301	1	0	6	3	4	0	1	1	0	0
Afganistán	29	18	29	18	0	0	0	0	0	0	0	0	0	0
Arabia Saudí	15	6	15	6	0	0	0	0	0	0	0	0	0	0
China	114	36	113	36	0	0	1	0	0	0	0	0	0	0
Corea	40	17	40	17	0	0	0	0	0	0	0	0	0	0
Filipinas	33	20	30	19	0	0	2	1	1	0	0	0	0	0
India	34	14	34	14	0	0	0	0	0	0	0	0	0	0
Irán	109	53	108	53	1	0	0	0	0	0	0	0	0	0
Israel	19	9	19	9	0	0	0	0	0	0	0	0	0	0
Japón	20	10	20	10	0	0	0	0	0	0	0	0	0	0
Jordania	18	7	18	7	0	0	0	0	0	0	0	0	0	0
Kazajstán	30	18	30	18	0	0	0	0	0	0	0	0	0	0
Pakistán	32	23	31	22	0	0	1	1	0	0	0	0	0	0
Siria	25	11	23	11	0	0	0	0	2	0	0	0	0	0
Tailandia	8	2	8	2	0	0	0	0	0	0	0	0	0	0
Vietnam	7	7	7	7	0	0	0	0	0	0	0	0	0	0
Otros países	129	54	125	52	0	0	2	1	1	0	1	1	0	0
Oceania	14	6	10	4	0	0	2	0	2	2	0	0	0	0

G2. LA HOMOLOGACIÓN, DECLARACIÓN DE EQUIVALENCIA Y CONVALIDACIÓN DE ESTUDIOS EXTRANJEROS

AÑO 2022

G2.3. Resoluciones favorables de homologación y declaración de equivalencia de títulos extranjeros, por país de expedición de la titulación.

(continúa)

	TOTAL			Para el ejercicio de profesión regulada			Declaración de equivalencia a Grado		
	Total	Hombres	Mujeres	Total	Hombres	Mujeres	Total	Hombres	Mujeres
TOTAL	12.984	5.022	7.962	5.811	2.362	3.449	5.661	1.933	3.728
Europa	2.649	1.020	1.629	218	69	149	1.422	484	938
Unión Europea	1.452	566	886	103	35	68	689	211	478
Alemania	148	77	71	4	1	3	45	18	27
Austria	30	16	14	0	0	0	7	2	5
Bulgaria	32	4	28	1	0	1	23	2	21
Bélgica	56	32	24	3	2	1	12	5	7
Dinamarca	25	16	9	0	0	0	2	2	0
Finlandia	12	6	6	1	0	1	1	0	1
Francia	182	75	107	8	5	3	63	20	43
Grecia	18	10	8	2	0	2	9	6	3
Irlanda	31	13	18	0	0	0	15	7	8
Italia	426	179	247	15	6	9	259	98	161
Países Bajos	87	43	44	0	0	0	26	11	15
Polonia	66	9	57	6	2	4	42	5	37
Portugal	100	36	64	39	9	30	28	15	13
República Checa	19	9	10	6	3	3	6	2	4
Rumanía	149	16	133	13	5	8	124	11	113
Suecia	29	14	15	0	0	0	3	2	1
Otros países	42	11	31	5	2	3	24	5	19
Resto de Europa	1.197	454	743	115	34	81	733	273	460
Armenia	10	2	8	1	0	1	8	2	6
Belarús	25	3	22	4	1	3	20	2	18
Moldavia	35	5	30	4	0	4	27	4	23
Reino Unido	607	323	284	19	8	11	343	202	141
Rusia	217	41	176	42	14	28	166	26	140
Serbia	15	4	11	3	1	2	10	3	7
Suiza	42	22	20	1	1	0	7	2	5
Turquía	29	14	15	3	1	2	16	7	9
Ucrania	184	34	150	31	8	23	117	22	95
Otros países	33	6	27	7	0	7	19	3	16
África	154	78	76	9	7	2	126	58	68
Argelia	21	7	14	3	2	1	15	3	12
Egipto	16	10	6	1	1	0	14	8	6
Marruecos	89	43	46	1	0	1	80	38	42
Túnez	10	4	6	0	0	0	5	1	4
Otros países	18	14	4	4	4	0	12	8	4
América del Norte	748	330	418	219	106	113	356	143	213
Canadá	9	4	5	0	0	0	5	2	3
Estados Unidos	280	140	140	8	4	4	150	77	73
México	459	186	273	211	102	109	201	64	137
América Central	1.909	772	1.137	1.178	533	645	708	225	483
Costa Rica	55	22	33	38	18	20	15	3	12
Cuba	1.039	478	561	780	368	412	249	103	146
El Salvador	80	36	44	29	16	13	50	20	30
Guatemala	33	16	17	20	10	10	11	4	7
Honduras	141	42	99	52	20	32	86	21	65
Nicaragua	170	46	124	41	18	23	126	27	99
Panamá	38	10	28	21	5	16	16	4	12
República Dominicana	353	122	231	197	78	119	155	43	112
América del Sur	7.296	2.723	4.573	4.171	1.636	2.535	2.915	981	1.934
Argentina	1.619	660	959	1.049	447	602	518	184	334
Bolivia	261	84	177	193	68	125	68	16	52
Brasil	323	105	218	71	20	51	200	59	141
Chile	310	119	191	181	72	109	111	37	74
Colombia	1.733	636	1.097	1.014	387	627	693	232	461
Ecuador	498	179	319	325	129	196	167	49	118
Paraguay	69	27	42	40	18	22	28	9	19
Perú	602	201	401	331	124	207	264	75	189
Uruguay	103	31	72	33	13	20	69	18	51
Venezuela	1.778	681	1.097	934	358	576	797	302	495
Asia	216	93	123	16	11	5	130	40	90
China	38	12	26	0	0	0	25	3	22
India	25	18	7	0	0	0	9	5	4
Irán	34	13	21	1	1	0	18	6	12
Japón	14	4	10	1	1	0	5	1	4
Kazajstán	13	2	11	1	1	0	12	1	11
Siria	22	13	9	8	4	4	13	9	4
Otros países	70	31	39	5	4	1	48	15	33
Oceanía	12	6	6	0	0	0	4	2	2
Australia	10	5	5	0	0	0	4	2	2
Otros países	2	1	1	0	0	0	0	0	0

G2. LA HOMOLOGACIÓN, DECLARACIÓN DE EQUIVALENCIA Y CONVALIDACIÓN DE ESTUDIOS EXTRANJEROS

AÑO 2022

G2.3. Resoluciones favorables de homologación y declaración de equivalencia de títulos extranjeros, por país de expedición de la titulación

(conclusión)

	Declaración de equivalencia a Máster			Declaración de equivalencia a Doctorado			Homologación a título de Diplomado Universitario Arquitecto Técnico e Ingeniero Técnico			Homologación a título de Máster o Doctor		
	Total	Hombres	Mujeres	Total	Hombres	Mujeres	Total	Hombres	Mujeres	Total	Hombres	Mujeres
TOTAL	826	328	498	683	398	285	1	0	1	2	1	1
Europa	586	227	359	422	240	182	0	0	0	1	0	1
Unión Europea	377	150	227	282	170	112	0	0	0	1	0	1
Alemania	48	28	20	51	30	21	0	0	0	0	0	0
Austria	10	5	5	13	9	4	0	0	0	0	0	0
Bulgaria	8	2	6	0	0	0	0	0	0	0	0	0
Bélgica	21	11	10	19	14	5	0	0	0	1	0	1
Dinamarca	15	9	6	8	5	3	0	0	0	0	0	0
Finlandia	1	1	0	9	5	4	0	0	0	0	0	0
Francia	55	13	42	56	37	19	0	0	0	0	0	0
Grecia	2	1	1	5	3	2	0	0	0	0	0	0
Irlanda	10	3	7	6	3	3	0	0	0	0	0	0
Italia	93	36	57	59	39	20	0	0	0	0	0	0
Países Bajos	43	22	21	18	10	8	0	0	0	0	0	0
Polonia	12	1	11	6	1	5	0	0	0	0	0	0
Portugal	15	7	8	18	5	13	0	0	0	0	0	0
República Checa	4	1	3	3	3	0	0	0	0	0	0	0
Rumanía	11	0	11	1	0	1	0	0	0	0	0	0
Suecia	18	8	10	8	4	4	0	0	0	0	0	0
Otros países	11	2	9	2	2	0	0	0	0	0	0	0
Resto de Europa	209	77	132	140	70	70	0	0	0	0	0	0
Armenia	0	0	0	1	0	1	0	0	0	0	0	0
Belarús	1	0	1	0	0	0	0	0	0	0	0	0
Moldavia	4	1	3	0	0	0	0	0	0	0	0	0
Reino Unido	143	59	84	102	54	48	0	0	0	0	0	0
Rusia	5	1	4	4	0	4	0	0	0	0	0	0
Serbia	2	0	2	0	0	0	0	0	0	0	0	0
Suiza	20	10	10	14	9	5	0	0	0	0	0	0
Turquía	1	1	0	9	5	4	0	0	0	0	0	0
Ucrania	32	4	28	4	0	4	0	0	0	0	0	0
Otros países	1	1	0	6	2	4	0	0	0	0	0	0
África	11	8	3	8	5	3	0	0	0	0	0	0
Argelia	3	2	1	0	0	0	0	0	0	0	0	0
Egipto	1	1	0	0	0	0	0	0	0	0	0	0
Marruecos	6	4	2	2	1	1	0	0	0	0	0	0
Túnez	1	1	0	4	2	2	0	0	0	0	0	0
Otros países	0	0	0	2	2	0	0	0	0	0	0	0
América del Norte	85	28	57	87	52	35	0	0	0	1	1	0
Canadá	1	0	1	3	2	1	0	0	0	0	0	0
Estados Unidos	61	22	39	60	36	24	0	0	0	1	1	0
México	23	6	17	24	14	10	0	0	0	0	0	0
América Central	17	8	9	6	6	0	0	0	0	0	0	0
Costa Rica	2	1	1	0	0	0	0	0	0	0	0	0
Cuba	5	2	3	5	5	0	0	0	0	0	0	0
El Salvador	1	0	1	0	0	0	0	0	0	0	0	0
Guatemala	1	1	0	1	1	0	0	0	0	0	0	0
Honduras	3	1	2	0	0	0	0	0	0	0	0	0
Nicaragua	3	1	2	0	0	0	0	0	0	0	0	0
Panamá	1	1	0	0	0	0	0	0	0	0	0	0
República Dominicana	1	1	0	0	0	0	0	0	0	0	0	0
América del Sur	102	50	52	107	56	51	1	0	1	0	0	0
Argentina	5	4	1	47	25	22	0	0	0	0	0	0
Bolivia	0	0	0	0	0	0	0	0	0	0	0	0
Brasil	10	3	7	42	23	19	0	0	0	0	0	0
Chile	10	6	4	8	4	4	0	0	0	0	0	0
Colombia	23	16	7	3	1	2	0	0	0	0	0	0
Ecuador	6	1	5	0	0	0	0	0	0	0	0	0
Paraguay	1	0	1	0	0	0	0	0	0	0	0	0
Perú	7	2	5	0	0	0	0	0	0	0	0	0
Uruguay	1	0	1	0	0	0	0	0	0	0	0	0
Venezuela	39	18	21	7	3	4	1	0	1	0	0	0
Asia	25	7	18	45	35	10	0	0	0	0	0	0
China	5	1	4	8	8	0	0	0	0	0	0	0
India	2	0	2	14	13	1	0	0	0	0	0	0
Irán	6	2	4	9	4	5	0	0	0	0	0	0
Japón	3	0	3	5	2	3	0	0	0	0	0	0
Kazajstán	0	0	0	0	0	0	0	0	0	0	0	0
Siria	1	0	1	0	0	0	0	0	0	0	0	0
Otros países	8	4	4	9	8	1	0	0	0	0	0	0
Oceania	0	0	0	8	4	4	0	0	0	0	0	0
Australia	0	0	0	6	3	3	0	0	0	0	0	0
Otros países	0	0	0	2	1	1	0	0	0	0	0	0

G2.4. Resoluciones favorables de homologación y declaración de equivalencia de títulos extranjeros universitarios, por rama del conocimiento/profesiones/titulaciones

	Total	Hombres	Mujeres
EJERCICIO DE PROFESIONES REGULADAS			
TOTAL	5.811	2.362	3.449
Arquitecto	1	0	1
Arquitecto Técnico	3	2	1
Dentista	75	28	47
Dietista Nutricionista	104	12	92
Enfermero	347	63	284
Farmacéutico	37	8	29
Fisioterapeuta	254	90	164
Ingeniero Aeronáutico	4	4	0
Ingeniero de Caminos, Canales y Puertos	7	5	2
Ingeniero de Telecomunicación	8	5	3
Ingeniero Industrial	1	1	0
Ingeniero Técnico Aeronáutico	3	1	2
Ingeniero Técnico Agrícola	1	0	1
Ingeniero Técnico de Obras Públicas	129	76	53
Ingeniero Técnico de Telecomunicación	15	11	4
Ingeniero Técnico en Topografía	6	0	6
Ingeniero Técnico Industrial	68	59	9
Ingeniero Técnico Naval	1	1	0
Logopeda	27	3	24
Maestro en Educación Infantil	30	0	30
Maestro en Educación Primaria	20	1	19
Médico	4.471	1.922	2.549
Óptico-Optometrista	5	2	3
Profesor de ESO y Bachillerato, FP y EOI	20	6	14
Psicólogo General Sanitario	1	0	1
Terapeuta Ocupacional	27	3	24
Veterinario	146	59	87
DECLARACIÓN DE EQUIVALENCIA A GRADO SEGÚN RAMA DEL CONOCIMIENTO			
TOTAL	5.661	1.933	3.728
Artes y humanidades	818	233	585
Ciencias	453	175	278
Ciencias de la salud	292	57	235
Ciencias Sociales y jurídicas	3.171	941	2.230
Ingeniería y arquitectura	927	527	400
DECLARACIÓN DE EQUIVALENCIA A MÁSTER SEGÚN RAMA DEL CONOCIMIENTO			
TOTAL	826	328	498
Artes y humanidades	302	103	199
Ciencias	132	67	65
Ciencias de la salud	34	12	22
Ciencias Sociales y jurídicas	253	85	168
Ingeniería y arquitectura	105	61	44
DECLARACIÓN DE EQUIVALENCIA A DOCTOR			
TOTAL	683	398	285
DIPLOMADO UNIVERSITARIO, ARQUITECTO TCO. E INGENIERO TCO. SEGÚN TITULACIÓN			
TOTAL	1	0	1
Diplomado en Turismo	1	0	1
MÁSTER Y DOCTOR SEGÚN TITULACIÓN			
TOTAL	2	1	1
Máster en Profesorado de ESO y Bachillerato, FP y EI	1	0	1
Doctor	1	1	0

G2.5. Acreditación de títulos de profesionales españoles para establecerse en otros estados de la Unión Europea, por título profesional

Título profesional	TOTAL	Título profesional	TOTAL
TOTAL	3.306		
Arquitecto	91	Médico Especialista en Obstetricia y Ginecología	13
Diplomado en Enfermería	35	Médico Especialista en Oftalmología	33
Enfermero Especialista en Enfermería Obstétrico-Ginecológica (Matrona)	6	Médico Especialista en Oncología Médica	6
Graduado en Enfermería	112	Médico Especialista en Oncología Radioterápica	6
Graduado en Farmacia	81	Médico Especialista en Otorrinolaringología	2
Graduado en Medicina	240	Médico Especialista en Pediatría y sus Áreas Específicas	15
Graduado en Odontología	347	Médico Especialista en Psiquiatría	12
Graduado en Veterinaria	22	Médico Especialista en Radiodiagnóstico	15
Licenciado en Farmacia	23	Médico Especialista en Reumatología	4
Licenciado en Medicina	199	Médico Especialista en Urología	2
Licenciado en Medicina y Cirugía	31	Profesión no regulada	1
Licenciado en Odontología	48	Profesión regulada	6
Licenciado en Veterinaria	2	Profesión regulada de Abogado	5
Médico Especialista en Alergología	1	Profesión regulada de Actuario de Seguros	1
Médico Especialista en Análisis Clínicos	1	Profesión regulada de Arquitecto Técnico	2
Médico Especialista en Anatomía Patológica	7	Profesión regulada de Dietista/Nutricionista	8
Médico Especialista en Anestesiología y Reanimación	9	Profesión regulada de Dipl. en CC. Empresariales y Prof. Mercantil	2
Médico Especialista en Angiología y Cirugía Vascolar	3	Profesión regulada de Economista	4
Médico Especialista en Aparato Digestivo	5	Profesión regulada de Fisioterapeuta	1.455
Médico Especialista en Cardiología	7	Profesión regulada de Graduado Social	2
Médico Especialista en Cirugía Cardiovascular	3	Profesión regulada de Ingeniero de Caminos, Canales y Puertos	4
Médico Especialista en Cirugía General y del Aparato Digestivo	7	Profesión regulada de Ingeniero en Telecomunicaciones	1
Médico Especialista en Cirugía Ortopédica y Traumatología	5	Profesión regulada de Ingeniero Industrial	8
Médico Especialista en Cirugía Pediátrica	2	Profesión regulada de Ingeniero Técnico de Minas	1
Médico Especialista en Cirugía Plástica, Estética y Reparadora	1	Profesión regulada de Ingeniero Técnico de Obras Públicas	3
Médico Especialista en Cirugía Torácica	1	Profesión regulada de Ingeniero Técnico de Telecomunicaciones	1
Médico Especialista en Dermatología Médico-Quirúrgica y Venereología	4	Profesión regulada de Ingeniero Técnico Industrial	7
Médico Especialista en Endocrinología y Nutrición	1	Profesión regulada de Logopeda	7
Médico Especialista en Estomatología	1	Profesión regulada de Maestro	3
Médico Especialista en Geriatria	8	Profesión regulada de Maestro de Educación Infantil	28
Médico Especialista en Hematología y Hemoterapia	2	Profesión regulada de Maestro de Educación Primaria	57
Médico Especialista en Medicina del Trabajo	6	Profesión regulada de Óptico-Optometrista	7
Médico Especialista en Medicina Familiar y Comunitaria	99	Profesión regulada de Podólogo	9
Médico Especialista en Medicina Física y Rehabilitación	5	Profesión regulada de Profesor de ESO y Bachillerato	97
Médico Especialista en Medicina Interna	8	Profesión regulada de Profesor de Enseñanzas Artísticas	6
Médico Especialista en Medicina Nuclear	4	Profesión regulada de Profesor de Enseñanzas de Idiomas	2
Médico Especialista en Medicina Preventiva y Salud Pública	1	Profesión regulada de Profesor de Formación Profesional	2
Médico Especialista en Microbiología y Parasitología	1	Profesión regulada de Psicólogo General Sanitario	6
Médico Especialista en Nefrología	4	Profesión regulada de Químico	1
Médico Especialista en Neumología	3	Profesión regulada de Técnico de Empresas y Actividades Turísticas	2
Médico Especialista en Neurofisiología Clínica	5	Profesión regulada de Terapeuta Ocupacional	7
Médico Especialista en Neurología	5	Profesión regulada de Trabajador Social	7

G2.6. Distribución porcentual de las resoluciones favorables de homologación y convalidación de títulos y estudios extranjeros de nivel no universitario, por país de procedencia del título o de los estudios. Año 2022

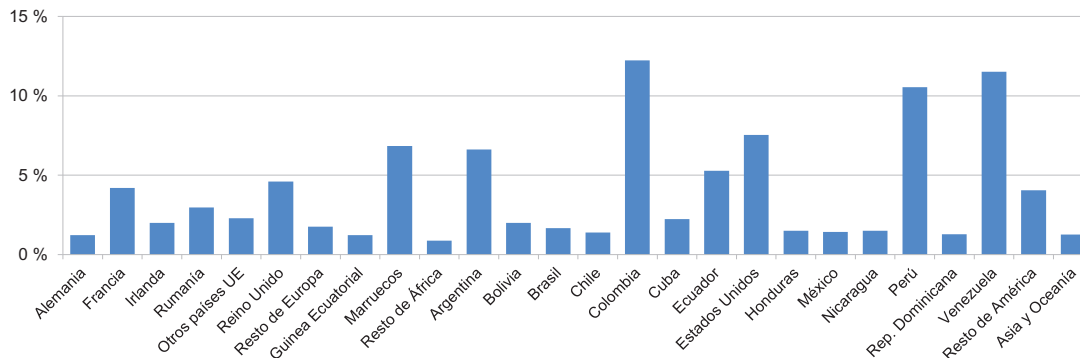

G2.7. Distribución porcentual de las resoluciones favorables de homologación y declaración de equivalencia de títulos extranjeros universitarios por país de expedición de la titulación. Año 2022

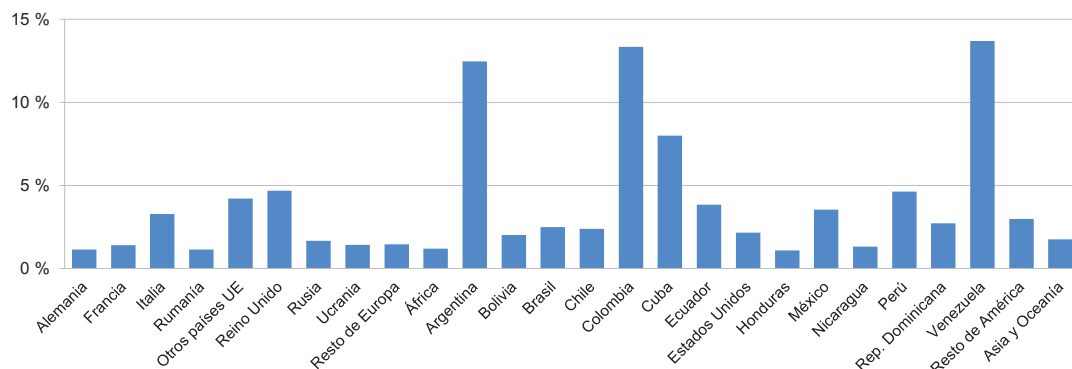

G3.0. Contenido, notas explicativas y fuentes de información

El programa Erasmus+ se inicia con la Convocatoria 2014 y abarcará el periodo 2014-2020, siendo el resultado de la integración de los programas europeos ejecutados por la Comisión durante el periodo 2007-2013. Erasmus+ pretende ir más allá promoviendo las sinergias y enriquecimiento mutuo entre los diferentes ámbitos de la educación, la formación y la juventud, eliminando fronteras artificiales entre los formatos de las diferentes acciones y proyectos, impulsando nuevas ideas, atrayendo nuevos agentes del mundo laboral y la sociedad civil y favoreciendo nuevas formas de cooperación. En la Convocatoria 2015, dentro de la Educación Superior, se inició además la Acción Clave 107 (KA107) que permite la movilidad de entrada-salida entre países del programa Erasmus+ y países asociados.

El Programa Erasmus+ apoya los siguientes tipos de proyectos de movilidad:

- Educación Superior: incluye el *Proyecto de movilidad para estudiantes y personal de educación superior*, este proyecto de movilidad puede comprender una o más de las actividades siguientes:
Movilidad de los estudiantes:
 - Un periodo de estudios en el extranjero en una institución de educación superior (HEI).
 - Un periodo de formación práctica en una empresa o cualquier otro lugar de trabajo.Movilidad del personal:
 - Periodos lectivos: esta actividad permite a personal docente de Instituciones de Educación Superior (HEI) o a personal de empresas impartir clases en una HEI asociada en el extranjero. La movilidad del personal con fines docentes puede afectar a cualquier asignatura /disciplina académica.
 - Periodos de formación: esta actividad permite el desarrollo profesional del personal docente y no docente de la HEI en forma de acciones de formación en el extranjero (excepto conferencias) y aprendizaje por observación, periodos de observación.
- Formación Profesional: *incluye el Proyecto de movilidad para beneficiarios y personal de Educación y Formación Profesionales (EFP)*, este proyecto de movilidad puede comprender una o más de las actividades siguientes:
Movilidad de estudiantes:
 - Esta actividad está abierta a todos los aprendices y estudiantes de centros de formación profesional. Los educandos realizan una estancia de formación profesional en otro país y son acogidos en un lugar de trabajo (en una empresa u otra organización pertinente) o en un centro de formación profesional (con periodos de aprendizaje basado en el trabajo en una empresa u otra organización pertinente). Para reforzar la empleabilidad de los jóvenes y facilitar su transición al mercado de trabajo, también pueden participar en esta actividad los recién graduados en centros de EFP o en empresas que imparten EFP a aprendices.Movilidad del personal:
 - Labor docente/de formación: esta actividad permite al personal de los centros de EFP dar clase en centros de EFP asociadas en el extranjero. También permite al personal de las empresas impartir formación en una organización de EFP en el extranjero.
 - Formación del personal: esta actividad apoya el desarrollo profesional del personal de EFP en forma de prácticas o aprendizaje por observación/periodo de observación en el extranjero en una empresa o en cualquier otra organización de EFP.
- Educación Escolar: incluye el *Proyecto de movilidad para personal de centros escolares*, este proyecto de movilidad puede comprender una o más de las actividades siguientes:
Movilidad del personal:
 - Labor docente: esta actividad permite a los profesores u otros miembros del personal docente escolar impartir clases en un centro escolar asociado del extranjero.
 - Formación del personal: esta actividad apoya el desarrollo profesional de los profesores, directores de centros escolares u otros miembros del personal docente escolar en forma de participación en cursos o actos de formación estructurados en el extranjero; o mediante un aprendizaje por observación o un periodo de observación en el extranjero en un centro escolar asociado u otra organización pertinente activa en el ámbito de la educación escolar.
- Educación de Adultos: incluye el *Proyecto de movilidad para personal de educación de adultos*, este proyecto de movilidad puede comprender una o más de las actividades siguientes:
Movilidad de personal:
 - Misiones de enseñanza/formación: esta actividad permite al personal de las organizaciones de educación de adultos impartir clases o formación en una organización asociada en el extranjero.
 - Formación de personal: esta actividad apoya el desarrollo profesional del personal de educación de adultos en forma de participación en cursos o actos de formación estructurados en el extranjero o mediante un aprendizaje por observación/periodo de observación en el extranjero en una organización pertinente activa en el ámbito de la educación de adultos.

Fuentes de información:

- *Estadística de Programas Educativos Europeos*. Servicio Español para la Internacionalización de la Educación (SEPIE) y S.G. de Estadística y Estudios del Ministerio de Educación, Formación Profesional y Deportes.

G3.1. Número de movidades de estudiantes de Educación Superior que han participado en el programa Erasmus+, desde centros españoles a países del programa, por institución de procedencia, tipo de movilidad, sexo y comunidad autónoma de origen

	TOTAL	Mujeres	Instituciones Universitarias	Instituciones de EE. Artísticas	Instituciones de Formación Profesional
Total movilidad de estudiantes					
TOTAL	45.076	26.817	39.365	1.031	4.680
Andalucía	8.349	4.885	7.620	180	549
Aragón	1.511	851	1.237	38	236
Asturias, Principado de	990	573	900	22	68
Balears, Illes	278	185	178	14	86
Canarias	1.823	1.019	1.174	84	565
Cantabria	492	236	419	0	73
Castilla y León	2.748	1.645	2.487	45	216
Castilla-La Mancha	692	400	500	15	177
Cataluña	6.671	4.180	5.991	87	593
Ceuta	10	8	0	0	10
Comunitat Valenciana	4.806	2.825	4.381	194	231
Extremadura	582	317	473	2	107
Galicia	1.884	1.108	1.585	64	235
Madrid, Comunidad de	9.089	5.601	8.360	157	572
Murcia, Región de	1.306	761	1.177	39	90
Navarra, Comunidad Foral de	730	408	587	12	131
País Vasco	2.781	1.613	2.055	48	678
Rioja, La	221	136	128	30	63
Universidades no presenciales	113	66	113	0	0
Movilidad de estudiantes para estudios					
TOTAL	35.788	21.369	34.965	737	86
Andalucía	7.234	4.254	7.101	129	4
Aragón	1.170	675	1.143	26	1
Asturias, Principado de	874	493	863	11	0
Balears, Illes	184	121	175	9	0
Canarias	1.063	626	1.019	44	0
Cantabria	400	203	400	0	0
Castilla y León	2.327	1.406	2.296	31	0
Castilla-La Mancha	398	228	389	9	0
Cataluña	5.063	3.167	4.919	66	78
Ceuta	0	0	0	0	0
Comunitat Valenciana	4.046	2.333	3.873	173	0
Extremadura	416	224	416	0	0
Galicia	1.527	924	1.474	53	0
Madrid, Comunidad de	7.609	4.664	7.506	100	3
Murcia, Región de	914	553	883	31	0
Navarra, Comunidad Foral de	502	262	496	6	0
País Vasco	1.843	1.105	1.819	24	0
Rioja, La	134	81	109	25	0
Universidades no presenciales	84	50	84	0	0
Movilidad de estudiantes para prácticas					
TOTAL	9.288	5.448	4.400	294	4.594
Andalucía	1.115	631	519	51	545
Aragón	341	176	94	12	235
Asturias, Principado de	116	80	37	11	68
Balears, Illes	94	64	3	5	86
Canarias	760	393	155	40	565
Cantabria	92	33	19	0	73
Castilla y León	421	239	191	14	216
Castilla-La Mancha	294	172	111	6	177
Cataluña	1.608	1.013	1.072	21	515
Ceuta	10	8	0	0	10
Comunitat Valenciana	760	492	508	21	231
Extremadura	166	93	57	2	107
Galicia	357	184	111	11	235
Madrid, Comunidad de	1.480	937	854	57	569
Murcia, Región de	392	208	294	8	90
Navarra, Comunidad Foral de	228	146	91	6	131
País Vasco	938	508	236	24	678
Rioja, La	87	55	19	5	63
Universidades no presenciales	29	16	29	0	0

(1) UNED, UOC y UDIMA

G3.2. Número de movilidades de estudiantes de Educación Superior que han participado en el programa Erasmus+, desde centros españoles a países del programa, por tipo de movilidad, institución de procedencia, sexo y país de destino

PAÍS DE DESTINO	TOTAL	Mujeres	Para estudios	Para prácticas	Instituciones Universitarias	Inst. de EE. Artísticas	Inst. de Formación Profesional
TOTAL	45.076	26.817	35.788	9.288	39.365	1.031	4.680
Alemania	3.842	2.211	2.923	919	3.286	111	445
Austria	707	441	591	116	650	23	34
Bélgica	1.966	1.264	1.570	396	1.820	38	108
Bulgaria	215	123	162	53	175	6	34
Chipre	53	28	32	21	33	2	18
Croacia	319	172	269	50	288	4	27
Dinamarca	673	421	505	168	633	4	36
Eslovenia	509	273	422	87	436	9	64
Estonia	164	91	119	45	129	7	28
Finlandia	1.076	646	842	234	960	21	95
Francia	4.280	2.721	3.154	1.126	4.023	45	212
Grecia	442	288	328	114	386	9	47
Hungría	672	384	603	69	611	19	42
Irlanda	1.349	818	769	580	949	26	374
Islandia	43	22	26	17	30	4	9
Italia	9.804	6.044	8.235	1.569	8.495	252	1.057
Letonia	159	83	139	20	144	5	10
Liechtenstein	5	4	0	5	4	0	1
Lituania	410	203	380	30	383	10	17
Luxemburgo	34	17	9	25	30	0	4
Macedonia	43	23	28	15	28	0	15
Malta	484	219	24	460	69	5	410
Noruega	695	404	597	98	658	3	34
Países Bajos	1.967	1.169	1.562	405	1.728	71	168
Polonia	4.524	2.389	3.847	677	3.907	81	536
Portugal	3.484	2.128	2.779	705	3.005	120	359
Reino Unido	3.420	2.297	2.691	729	3.119	72	229
República Checa	1.596	857	1.268	328	1.351	53	192
República Eslovaca	368	216	326	42	343	12	13
Rumanía	567	241	524	43	535	5	27
Serbia	3	3	1	2	2	1	0
Suecia	992	514	877	115	954	6	32
Turquía	211	103	186	25	201	7	3

G3.3. Número de movidades de estudiantes de Educación Superior que han participado en el programa Erasmus+, desde centros españoles a países del programa, por edad, sexo y tipo de movilidad

	TOTAL	MUJERES	HOMBRES
Total movilidad de estudiantes			
TOTAL	45.076	26.817	18.259
Menos de 20 años	4.040	2.831	1.209
De 20 a 24 años	37.176	22.103	15.073
De 25 a 29 años	2.962	1.399	1.563
De 30 a 34 años	497	256	241
De 35 a 39 años	185	101	84
Más de 39 años	216	127	89
Movilidad de estudiantes para estudios			
TOTAL	35.788	21.369	14.419
Menos de 20 años	3.091	2.257	834
De 20 a 24 años	30.797	18.306	12.491
De 25 a 29 años	1.586	645	941
De 30 a 34 años	189	94	95
De 35 a 39 años	51	31	20
Más de 39 años	74	36	38
Movilidad de estudiantes para prácticas			
TOTAL	9.288	5.448	3.840
Menos de 20 años	949	574	375
De 20 a 24 años	6.379	3.797	2.582
De 25 a 29 años	1.376	754	622
De 30 a 34 años	308	162	146
De 35 a 39 años	134	70	64
Más de 39 años	142	91	51

G3.4. Número de movidades de estudiantes de Educación Superior que han participado en el programa Erasmus+, desde centros españoles a países del programa, por campo de estudio (1) e institución de procedencia

	TOTAL	Instituciones Universitarias	Inst. de EE. Artísticas	Inst. de Formación Profesional
TOTAL	45.076	39.365	1.031	4.680
Educación	3.422	2.957	4	461
Artes y Humanidades	7.000	5.668	1.019	313
Ciencias Sociales, Periodismo e Información	4.723	4.665	-	58
Negocios, Administración y Derecho	9.775	8.941	1	833
Ciencias Naturales, Matemáticas y Estadística	3.202	3.025	-	177
Tecnologías de la Información y la Comunicación	1.462	1.001	1	460
Ingeniería, Fabricación y Construcción	6.888	6.321	3	564
Agricultura, Silvicultura, Pesca y Veterinaria	761	650	-	111
Salud y Bienestar	5.037	4.345	-	692
Servicios	2.806	1.792	3	1.011
Duración media de la movilidad (meses)				
TOTAL	5,99	6,55	5,10	1,53
Educación	4,92	5,46	3,00	1,48
Artes y Humanidades	6,35	6,81	5,13	1,91
Ciencias Sociales, Periodismo e Información	6,35	6,42	-	1,29
Negocios, Administración y Derecho	6,14	6,55	2,00	1,67
Ciencias Naturales, Matemáticas y Estadística	6,28	6,56	-	1,57
Tecnologías de la Información y la Comunicación	5,13	6,83	0,03	1,45
Ingeniería, Fabricación y Construcción	6,74	7,20	2,33	1,66
Agricultura, Silvicultura, Pesca y Veterinaria	6,06	6,79	-	1,81
Salud y Bienestar	5,52	6,19	-	1,32
Servicios	4,44	6,15	3,02	1,41

(1) Según la clasificación de sectores/campos de estudio CINE-F 2013 (Clasificación Internacional Normalizada de la Educación) de la UNESCO

G3.5. Duración media (meses) de las movilidades de estudiantes de Educación Superior que han participado en el programa Erasmus+, desde centros españoles a países del programa, por tipo de movilidad, institución de procedencia, sexo y país de destino

PAÍS DE DESTINO	TOTAL	Mujeres	Para estudios	Para prácticas	Instituciones Universitarias	Inst. de EE. Artísticas	Inst. de Formación Profesional
TOTAL	5,99	5,92	6,91	2,46	6,55	5,10	1,53
Alemania	6,43	6,49	7,56	2,86	7,08	5,82	1,80
Austria	5,83	5,71	6,39	3,00	6,04	7,32	0,82
Bélgica	5,74	5,74	6,36	3,28	5,98	6,23	1,38
Bulgaria	5,58	5,68	6,88	1,60	6,53	3,92	0,95
Chipre	4,43	4,54	5,91	2,18	5,62	4,00	2,31
Croacia	5,56	5,15	6,19	2,13	5,95	4,48	1,56
Dinamarca	5,23	4,98	5,77	3,57	5,46	2,93	1,28
Eslovenia	5,85	6,05	6,59	2,28	6,47	5,72	1,66
Estonia	5,14	5,27	6,09	2,63	5,80	4,27	2,32
Finlandia	5,06	4,76	5,72	2,67	5,39	4,77	1,76
Francia	5,93	5,92	7,03	2,84	6,16	4,31	1,83
Grecia	5,54	5,32	6,61	2,47	6,07	5,67	1,18
Hungría	6,38	6,32	6,84	2,36	6,71	5,53	1,93
Irlanda	4,38	4,57	6,14	2,04	5,57	3,46	1,40
Islandia	4,63	4,21	5,91	2,66	5,34	4,81	2,17
Italia	6,56	6,37	7,46	1,85	7,27	4,70	1,29
Letonia	6,23	6,07	6,74	2,72	6,56	5,09	2,07
Liechtenstein	3,48	2,85	-	3,48	4,34	-	0,03
Lituania	6,42	6,60	6,72	2,57	6,59	7,12	2,14
Luxemburgo	4,67	3,77	6,85	3,89	5,08	-	1,58
Macedonia	4,25	4,30	5,67	1,61	5,67	-	1,61
Malta	1,91	2,11	5,73	1,71	4,23	3,17	1,50
Noruega	5,90	5,63	6,35	3,17	6,11	3,42	2,07
Países Bajos	5,55	5,65	6,13	3,33	5,87	6,12	2,01
Polonia	6,24	6,29	7,03	1,77	6,91	5,65	1,43
Portugal	6,12	5,86	7,03	2,53	6,71	4,20	1,82
Reino Unido	5,60	5,58	6,40	2,62	5,93	4,69	1,31
República Checa	5,83	5,70	6,73	2,32	6,44	5,70	1,56
República Eslovaca	6,82	6,59	7,35	2,65	7,12	4,21	1,13
Rumanía	7,04	6,92	7,45	1,98	7,31	6,25	1,78
Serbia	5,73	5,73	9,13	4,03	4,03	9,13	-
Suecia	5,80	5,56	6,11	3,43	5,93	7,07	1,63
Turquía	6,40	5,94	6,84	3,17	6,56	3,78	1,68

G3.6. Número de movilidades de personal de Educación Superior que han participado en el programa Erasmus+, desde centros españoles a países del programa, por institución de procedencia, tipo de movilidad, sexo y comunidad autónoma de origen

	TOTAL	Mujeres	Instituciones Universitarias	Inst. de EE. Artísticas	Inst. de Formación Profesional
Total movilidad de personal					
TOTAL	5.823	3.253	3.749	560	1.514
Andalucía	1.121	604	774	106	241
Aragón	191	100	120	19	52
Asturias, Principado de	58	32	38	17	3
Balears, Illes	80	45	42	9	29
Canarias	242	144	130	22	90
Cantabria	27	16	22	0	5
Castilla y León	485	276	392	27	66
Castilla-La Mancha	156	85	88	4	64
Cataluña	654	373	461	66	127
Comunitat Valenciana	809	443	552	94	163
Extremadura	194	95	143	3	48
Galicia	389	200	180	80	129
Madrid, Comunidad de	649	405	379	52	218
Murcia, Región de	286	160	208	33	45
Navarra, Comunidad Foral de	34	15	23	1	10
País Vasco	327	178	87	25	215
Rioja, La	89	59	80	2	7
Ceuta	2	2	0	0	2
Melilla	0	0	0	0	0
Universidades no presenciales (1)	30	21	30	0	0
Movilidad de personal para docencia					
TOTAL	2.506	1.210	2.230	246	30
Andalucía	395	187	364	29	2
Aragón	105	47	96	9	0
Asturias, Principado de	15	5	10	5	0
Balears, Illes	37	19	35	2	0
Canarias	53	31	43	9	1
Cantabria	17	10	17	0	0
Castilla y León	167	77	156	11	0
Castilla-La Mancha	82	36	79	2	1
Cataluña	363	171	321	34	8
Comunitat Valenciana	390	178	338	49	3
Extremadura	124	55	121	3	0
Galicia	179	87	143	33	3
Madrid, Comunidad de	279	146	240	27	12
Murcia, Región de	150	76	133	17	0
Navarra, Comunidad Foral de	15	5	14	1	0
País Vasco	80	41	67	13	0
Rioja, La	35	25	33	2	0
Ceuta	0	0	0	0	0
Melilla	0	0	0	0	0
Universidades no presenciales (1)	20	14	20	0	0
Movilidad de personal para formación					
TOTAL	3.317	2.043	1.519	314	1.484
Andalucía	726	417	410	77	239
Aragón	86	53	24	10	52
Asturias, Principado de	43	27	28	12	3
Balears, Illes	43	26	7	7	29
Canarias	189	113	87	13	89
Cantabria	10	6	5	0	5
Castilla y León	318	199	236	16	66
Castilla-La Mancha	74	49	9	2	63
Cataluña	291	202	140	32	119
Comunitat Valenciana	419	265	214	45	160
Extremadura	70	40	22	0	48
Galicia	210	113	37	47	126
Madrid, Comunidad de	370	259	139	25	206
Murcia, Región de	136	84	75	16	45
Navarra, Comunidad Foral de	19	10	9	0	10
País Vasco	247	137	20	12	215
Rioja, La	54	34	47	0	7
Ceuta	2	2	0	0	2
Melilla	0	0	0	0	0
Universidades no presenciales (1)	10	7	10	0	0

(1) UNED, UOC y UDIMA

G3.7. Número de movilidades de personal de Educación Superior que han participado en el programa Erasmus+, desde centros españoles a países del programa, por país destino, tipo de movilidad, sexo e institución de procedencia

PAÍS DE DESTINO	TOTAL	Mujeres	Para docencia	Para formación	Instituciones Universitarias	Inst. de EE. Artísticas	Inst. de Formación Profesional
TOTAL	5.823	3.253	2.506	3.317	3.749	560	1.514
Alemania	360	174	133	227	193	32	135
Austria	98	44	47	51	65	23	10
Bélgica	122	70	62	60	83	15	24
Bulgaria	40	13	14	26	24	2	14
Chipre	30	17	10	20	20	2	8
Croacia	94	53	24	70	71	5	18
Dinamarca	62	38	13	49	28	4	30
Eslovenia	56	27	22	34	30	1	25
España (orig.)	39	17	20	19	22	13	4
Finlandia	195	112	43	152	84	10	101
Francia	609	349	276	333	409	35	165
Grecia	107	68	48	59	72	10	25
Hungría	74	48	34	40	44	15	15
Irlanda	184	106	21	163	139	5	40
Islandia	38	22	9	29	13	2	23
Italia	1.393	769	730	663	880	176	337
Letonia	20	11	6	14	12	3	5
Lituania	54	27	39	15	42	9	3
Luxemburgo	3	1	1	2	3	0	0
Macedonia	8	2	3	5	2	3	3
Malta	121	84	3	118	55	5	61
Noruega	98	66	36	62	76	10	12
Países Bajos	195	102	58	137	77	24	94
Polonia	226	113	110	116	174	15	37
Portugal	938	537	499	439	664	95	179
Reino Unido	254	150	78	176	192	16	46
República Checa	144	90	44	100	76	10	58
República Eslovaca	20	13	7	13	13	3	4
Rumanía	112	61	57	55	101	6	5
Serbia	8	2	3	5	1	5	2
Suecia	66	37	24	42	39	3	24
Turquía	55	30	32	23	45	3	7

G3.8. Número de movilidades de personal de Educación Superior que ha participado en el programa Erasmus+, desde centros españoles a países del programa, por antigüedad e institución de procedencia

	TOTAL	Instituciones Universitarias	Inst. de EE. Artísticas	Inst. de Formación Profesional
TOTAL	5.823	3.749	560	1.514
Junior (menos de 10 años de experiencia)	2.039	1.365	168	506
Intermedio (entre 10 y 20 años de experiencia)	2.094	1.332	214	548
Senior (más de 20 años de experiencia)	1.690	1.052	178	460

G3.9. Número de movilidades de personal para docencia de Educación Superior que han participado en el programa Erasmus+, desde centros españoles a países del programa, por campo de estudio (1) e institución de procedencia

	TOTAL	Instituciones Universitarias	Inst. de EE. Artísticas	Inst. de Formación Profesional
TOTAL	2.506	2.230	246	30
Educación	251	241	4	6
Artes y Humanidades	804	557	242	5
Ciencias Sociales, Periodismo e Información	208	207	-	1
Negocios, Administración y Derecho	379	372	-	7
Ciencias Naturales, Matemáticas y Estadística	115	115	-	0
Tecnologías de la Información y la Comunicación	55	54	-	1
Ingeniería, Fabricación y Construcción	381	381	-	-
Agricultura, Silvicultura, Pesca y Veterinaria	43	43	-	-
Salud y Bienestar	181	180	-	1
Servicios	89	80	-	9
		Duración media de la movilidad (días)		
TOTAL	3,9	4,0	3,3	3,2
Educación	3,8	3,8	4,5	2,2
Artes y Humanidades	3,8	4,0	3,3	4,2
Ciencias Sociales, Periodismo e Información	4,4	4,4	-	5,0
Negocios, Administración y Derecho	4,1	4,1	-	4,3
Ciencias Naturales, Matemáticas y Estadística	3,8	3,8	-	0,0
Tecnologías de la Información y la Comunicación	4,7	4,6	-	6,0
Ingeniería, Fabricación y Construcción	3,6	3,6	-	-
Agricultura, Silvicultura, Pesca y Veterinaria	6,3	6,3	-	-
Salud y Bienestar	4,2	4,3	-	1,0
Servicios	3,1	3,2	-	2,2

(1) Según la clasificación de sectores/campos de estudio CINE-F 2013 (Clasificación Internacional Normalizada de la Educación) de la UNESCO

G3.10. Número de movilidades de personal para formación de Educación Superior que han participado en el programa Erasmus+, desde centros españoles a países del programa, por categoría del personal e institución de procedencia

	TOTAL	Instituciones Universitarias	Inst. de EE. Artísticas	Inst. de Formación Profesional
Total	3.317	1.519	314	1.484
Personal académico	2.313	835	251	1.227
Administración	407	360	6	41
Oficina de Relaciones Internacionales	196	136	23	37
Formación para el empleo	135	26	23	86
Departamento financiero	12	10	0	2
Información al estudiante	30	27	0	3
Otras	224	125	11	88

G3.11. Número de movilizaciones de estudiantes y personal de Educación Superior que han participado en el programa Erasmus+, entre países asociados, por origen/destino, comunidad autónoma y sexo

	Movilidades de estudiantes			Movilidades de personal		
	TOTAL	Mujeres	Hombres	TOTAL	Mujeres	Hombres
ORIGEN DE ESTUDIANTES Y PERSONAL DE LOS PAÍSES ASOCIADOS						
TOTAL	2.033	1.259	774	1.852	915	937
Andalucía	838	552	286	789	407	382
Aragón	3	3	0	5	3	2
Asturias, Principado de	15	8	7	11	5	6
Baleares, Illes	37	27	10	20	11	9
Canarias	43	18	25	44	18	26
Cantabria	27	13	14	23	12	11
Castilla y León	179	100	79	120	67	53
Castilla-La Mancha	12	6	6	3	0	3
Cataluña	148	96	52	162	74	88
Comunitat Valenciana	184	102	82	115	60	55
Extremadura	4	2	2	14	6	8
Galicia	191	109	82	245	121	124
Madrid, Comunidad de	212	132	80	219	97	122
Murcia, Región de	64	37	27	42	17	25
Navarra, Comunidad Foral de	11	4	7	27	14	13
País Vasco	52	39	13	7	2	5
Rioja, La	13	11	2	6	1	5
Ceuta	0	0	0	0	0	0
Melilla	0	0	0	0	0	0
No presenciales (1)	0	0	0	0	0	0
DESTINO DE ESTUDIANTES Y PERSONAL DE LAS INSTITUCIONES ESPAÑOLAS						
TOTAL	305	145	160	1.173	522	651
Andalucía	69	29	40	418	191	227
Aragón	2	1	1	10	9	1
Asturias, Principado de	2	0	2	18	8	10
Baleares, Illes	2	1	1	16	4	12
Canarias	1	1	0	46	13	33
Cantabria	0	0	0	5	3	2
Castilla y León	9	7	2	69	41	28
Castilla-La Mancha	0	0	0	12	1	11
Cataluña	47	29	18	118	58	60
Comunitat Valenciana	28	9	19	110	52	58
Extremadura	4	1	3	15	4	11
Galicia	29	12	17	168	63	105
Madrid, Comunidad de	92	43	49	129	56	73
Murcia, Región de	0	0	0	15	3	12
Navarra, Comunidad Foral de	4	2	2	8	2	6
País Vasco	16	10	6	5	4	1
Rioja, La	0	0	0	11	10	1
Ceuta	0	0	0	0	0	0
Melilla	0	0	0	0	0	0
No presenciales (1)	0	0	0	0	0	0

(1) UNED

G3.12. Número de movilidades de estudiantes y personal de Educación Superior que han participado en el programa Erasmus+, entre países asociados, por área geográfica, origen/destino y sexo

	Movilidades de estudiantes			Movilidades de personal		
	TOTAL	Mujeres	Hombres	TOTAL	Mujeres	Hombres
ORIGEN DE ESTUDIANTES Y PERSONAL DE LOS PAÍSES ASOCIADOS						
TOTAL	2.033	1.259	774	1.852	915	937
EUROPA, NO UE	784	558	226	649	433	216
Albania	77	50	27	164	110	54
Armenia	46	41	5	44	30	14
Bosnia y Herzegovina	136	76	60	207	111	96
Georgia	58	38	20	51	39	12
Rusia	172	139	33	30	21	9
Ucrania	187	145	42	63	55	8
Otros países de Europa	108	69	39	90	67	23
ÁFRICA	662	337	325	587	211	376
Argelia	71	46	25	47	18	29
Marruecos	108	75	33	96	27	69
Senegal	57	24	33	32	12	20
Túnez	83	56	27	61	29	32
Otros países de África	343	136	207	351	125	226
AMÉRICA DEL NORTE	13	8	5	46	24	22
AMÉRICA CENTRAL	61	36	25	72	41	31
AMÉRICA DEL SUR	74	45	29	118	54	64
ASIA	438	274	164	376	149	227
Jordania	42	28	14	28	5	23
Otros países de Asia	396	246	150	348	144	204
OCEANÍA	1	1	0	4	3	1
DESTINO ESTUDIANTES Y PERSONAL DE LAS INSTITUCIONES ESPAÑOLAS						
TOTAL	305	145	160	521	188	333
EUROPA, NO UE	94	46	48	87	26	61
Albania	6	5	1	14	4	10
Armenia	5	4	1	7	3	4
Bosnia y Herzegovina	32	9	23	23	7	16
Georgia	1	1	0	14	7	7
Rusia	37	22	15	13	2	11
Ucrania	5	2	3	8	2	6
Otros países de Europa	8	3	5	8	1	7
ÁFRICA	48	25	23	168	70	98
Argelia	1	1	0	4	1	3
Marruecos	16	7	9	30	10	20
Senegal	1	1	0	13	8	5
Túnez	10	6	4	5	3	2
Otros países de África	20	10	10	116	48	68
AMÉRICA DEL NORTE	33	14	19	25	10	15
AMÉRICA CENTRAL	5	0	5	30	6	24
AMÉRICA DEL SUR	16	9	7	83	33	50
ASIA	105	51	54	126	42	84
Jordania	17	14	3	8	2	6
Otros países de Asia	88	37	51	118	40	78
OCEANÍA	4	0	4	2	1	1

G3.13. Número de movilidades de estudiantes de Educación Superior y personal para docencia que han participado en el programa Erasmus+, entre países asociados, por entrada/salida, campo de estudio (1) y sexo

	Movilidades de estudiantes		Movilidades de personal para docencia	
	TOTAL	Mujeres	TOTAL	Mujeres
ENTRADA				
TOTAL	2.033	1.259	627	274
Educación	61	35	43	23
Artes y Humanidades	603	460	146	77
Ciencias Sociales, Periodismo e Información	247	161	57	25
Negocios, Administración y Derecho	338	199	68	40
Ciencias Naturales, Matemáticas y Estadística	221	123	97	24
Tecnologías de la Información y la Comunicación	147	48	33	11
Ingeniería, Fabricación y Construcción	238	121	32	8
Agricultura, Silvicultura, Pesca y Veterinaria	82	44	85	29
Salud y Bienestar	52	32	28	16
Servicios	44	36	38	21
SALIDA				
TOTAL	305	145	521	188
Educación	13	4	36	16
Artes y Humanidades	100	65	121	50
Ciencias Sociales, Periodismo e Información	44	24	67	37
Negocios, Administración y Derecho	54	24	53	15
Ciencias Naturales, Matemáticas y Estadística	15	7	67	17
Tecnologías de la Información y la Comunicación	8	1	29	8
Ingeniería, Fabricación y Construcción	46	11	30	4
Agricultura, Silvicultura, Pesca y Veterinaria	9	4	57	14
Salud y Bienestar	7	4	25	17
Servicios	9	1	36	10

G3.14. Duración media de las movilidades de estudiantes de Educación Superior (meses) y personal para docencia (días) que han participado en el programa Erasmus+, entre países asociados, por entrada/salida, campo de estudio (1) y sexo

	Movilidades de estudiantes		Movilidades de personal para docencia	
	TOTAL	Mujeres	TOTAL	Mujeres
ENTRADA				
TOTAL	4,53	4,52	5,31	5,42
Educación	4,07	4,18	4,98	4,74
Artes y Humanidades	4,69	4,66	5,01	4,96
Ciencias Sociales, Periodismo e Información	4,31	4,24	4,95	5,00
Negocios, Administración y Derecho	4,48	4,50	5,19	5,38
Ciencias Naturales, Matemáticas y Estadística	4,61	4,75	4,95	5,25
Tecnologías de la Información y la Comunicación	4,71	4,62	5,61	5,00
Ingeniería, Fabricación y Construcción	4,61	4,54	5,44	5,00
Agricultura, Silvicultura, Pesca y Veterinaria	4,33	4,40	5,64	5,66
Salud y Bienestar	3,81	4,01	4,93	5,13
Servicios	4,22	4,23	7,76	8,86
SALIDA				
TOTAL	3,36	3,32	4,74	4,65
Educación	2,52	2,80	4,39	4,19
Artes y Humanidades	3,37	3,16	4,52	4,40
Ciencias Sociales, Periodismo e Información	3,43	3,56	4,76	4,73
Negocios, Administración y Derecho	3,77	3,45	4,64	4,60
Ciencias Naturales, Matemáticas y Estadística	2,94	4,07	4,31	4,29
Tecnologías de la Información y la Comunicación	3,71	5,00	4,24	4,00
Ingeniería, Fabricación y Construcción	3,26	3,75	4,33	3,00
Agricultura, Silvicultura, Pesca y Veterinaria	2,04	2,41	4,35	4,43
Salud y Bienestar	2,68	2,43	4,56	4,71
Servicios	4,41	3,00	8,22	8,50

(1) Según la clasificación de sectores/campos de estudio CINE-F 2013 (Clasificación Internacional Normalizada de la Educación) de la UNESCO

G3.15. Número de movilidades de estudiantes y personal de Formación profesional que han participado en el programa Erasmus+, desde centros españoles a países del programa, por país de destino y sexo

PAÍS DE DESTINO	Total movilidades		Movilidades de estudiantes		Movilidades de personal	
	Total	Mujeres	Total	Mujeres	Total	Mujeres
TOTAL	7.037	3.291	6.021	2.750	1.016	541
Alemania	416	147	286	86	130	61
Austria	29	8	23	5	6	3
Bélgica	71	26	36	13	35	13
Bulgaria	42	18	32	15	10	3
Chipre	22	11	17	8	5	3
Croacia	46	16	26	9	20	7
Dinamarca	65	27	49	18	16	9
Eslovenia	55	29	48	25	7	4
Estonia	16	14	1	0	15	14
Finlandia	198	106	125	59	73	47
Francia	578	283	473	213	105	70
Grecia	38	19	26	14	12	5
Hungría	7	6	3	2	4	4
Irlanda	511	211	481	197	30	14
Islandia	2	0	2	0	0	0
Italia	2.596	1.313	2.364	1.171	232	142
Letonia	12	6	10	5	2	1
Lituania	70	17	69	16	1	1
Macedonia	15	13	15	13	0	0
Malta	432	217	393	193	39	24
Noruega	40	23	25	16	15	7
Países Bajos	95	40	69	28	26	12
Polonia	334	124	302	115	32	9
Portugal	977	456	845	395	132	61
Reino Unido	151	63	135	55	16	8
Rep. Checa	89	32	76	29	13	3
Rep. Eslovaca	30	13	28	11	2	2
Rumanía	29	16	19	11	10	5
Suecia	32	11	19	8	13	3
Turquía	34	23	24	20	10	3
Serbia	5	3	0	0	5	3

G3.16. Número de movilidades de estudiantes y personal de Formación profesional que han participado en el programa Erasmus+, desde centros españoles a países del programa, por comunidad autónoma y sexo

	Total movilidades		Movilidad de estudiantes		Movilidad de personal	
	Total	Mujeres	Total	Mujeres	Total	Mujeres
TOTAL	7.037	3.291	6.021	2.750	1.016	541
Andalucía	1.338	581	1.167	501	171	80
Aragón	188	75	167	63	21	12
Asturias, Principado de	71	52	62	46	9	6
Baleares, Illes	499	267	424	230	75	37
Canarias	229	114	182	84	47	30
Cantabria	40	25	29	19	11	6
Castilla y León	359	183	293	141	66	42
Castilla-La Mancha	194	112	154	92	40	20
Cataluña	531	238	492	214	39	24
Comunitat Valenciana	1.073	480	945	423	128	57
Extremadura	138	61	130	57	8	4
Galicia	660	303	502	215	158	88
Madrid, Comunidad de	716	367	623	311	93	56
Murcia, Región de	147	71	116	55	31	16
Navarra, Comunidad Foral de	230	123	191	102	39	21
País Vasco	474	188	400	148	74	40
Rioja, La	18	4	18	4	0	0
Ceuta	112	38	106	36	6	2
Melilla	20	9	20	9	0	0

G3.17. Número de movilizaciones de estudiantes y personal de Formación profesional que han participado en el programa Erasmus+, desde centros españoles a países del programa, por edad y sexo

	Total	Mujeres	Hombres
Movilizaciones de estudiantes			
TOTAL	6.021	2.750	3.271
16 o menos	176	74	102
17 años	860	346	514
18 años	1.293	567	726
19 años	925	381	544
20 años	566	244	322
21 años	358	163	195
22 años	230	105	125
23 años	172	89	83
24 años	119	56	63
25 a 29 años	311	155	156
30 y más años	1.011	570	441
Movilizaciones de personal			
TOTAL	1.016	541	475
Menos de 35 años	94	47	47
De 35 a 39 años	117	63	54
De 40 a 44 años	181	82	99
De 45 a 49 años	215	125	90
De 50 a 54 años	224	120	104
55 y más años	185	104	81

G3.18. Número de movilizaciones de estudiantes y personal de Formación Profesional que han participado en el programa Erasmus+, desde centros españoles a países del programa, por campo de estudio (1) y sexo

	Total movilizaciones		Movilizaciones de estudiantes		Movilizaciones de personal	
	Total	Mujeres	Total	Mujeres	Total	Mujeres
TOTAL	7.037	3.291	6.021	2.750	1.016	541
Educación	1.101	532	751	329	350	203
Artes y Humanidades	285	151	235	124	50	27
Ciencias Sociales, Periodismo e Información	20	8	9	3	11	5
Negocios, Administración y Derecho	1.209	720	1.090	641	119	79
Ciencias Naturales, Matemáticas y Estadística	102	57	87	45	15	12
Tecnologías de la Información y la Comunicación	712	97	638	78	74	19
Ingeniería, Fabricación y Construcción	1.108	140	935	103	173	37
Agricultura, Silvicultura, Pesca y Veterinaria	279	86	253	71	26	15
Salud y Bienestar	1.062	865	981	796	81	69
Servicios	1.159	635	1.042	560	117	75

(1) Según la clasificación de sectores/campos de estudio CINE-F 2013 (Clasificación Internacional Normalizada de la Educación) de la UNESCO

G3.19. Duración media (días) de las movilidades de estudiantes y personal de Formación profesional que han participado en el programa Erasmus+, desde centros españoles a países del programa, por comunidad autónoma y sexo

	Movilidades de estudiantes			Movilidades de personal		
	Total	Mujeres	Hombres	Total	Mujeres	Hombres
TOTAL	59,4	58,2	60,5	4,9	4,9	4,9
Andalucía	65,1	64,6	65,5	5,3	5,4	5,3
Aragón	42,0	42,7	41,6	5,4	5,0	5,9
Asturias, Principado de	46,1	48,2	40,1	4,9	5,2	4,3
Balears, Illes	41,4	44,1	38,3	3,7	4,0	3,5
Canarias	60,2	65,3	55,7	5,3	5,1	5,8
Cantabria	26,1	33,9	13,6	6,3	6,7	5,8
Castilla y León	91,6	94,0	89,5	5,5	5,6	5,3
Castilla-La Mancha	60,0	59,8	60,3	4,4	4,4	4,5
Cataluña	38,6	36,8	40,2	4,4	4,4	4,5
Comunitat Valenciana	53,1	50,2	55,3	4,6	4,6	4,6
Extremadura	59,1	50,7	66,9	3,9	4,0	3,8
Galicia	92,0	89,0	94,6	5,1	5,1	5,0
Madrid, Comunidad de	61,6	54,5	69,2	4,7	4,6	4,8
Murcia, Región de	58,5	59,7	57,4	5,9	5,8	6,0
Navarra, Comunidad Foral de	43,9	49,0	38,4	7,2	7,0	7,4
País Vasco	51,6	53,5	50,4	3,5	3,5	3,5
Rioja, La	101,6	88,5	106,9	-	-	-
Ceuta	73,5	90,7	66,1	5,5	5,5	5,5
Mejilla	21,4	28,3	16,5	-	-	-

G3.20. Número de movilidades de estudiantes de Formación Profesional que han participado en el programa Erasmus+, desde centros españoles a países del programa, por comunidad autónoma, tipo de movilidad y sexo

	TOTAL	Mujeres	Movilidades por estudios y prácticas		Movilidades para prácticas	
			TOTAL	Mujeres	TOTAL	Mujeres
TOTAL	6.021	2.750	4.659	2.137	1.362	613
Andalucía	1.167	501	861	347	306	154
Aragón	167	63	151	56	16	7
Asturias, Principado de	62	46	46	34	16	12
Balears, Illes	424	230	340	183	84	47
Canarias	182	84	153	66	29	18
Cantabria	29	19	25	15	4	4
Castilla y León	293	141	103	53	190	88
Castilla-La Mancha	154	92	105	65	49	27
Cataluña	492	214	472	209	20	5
Comunitat Valenciana	945	423	663	328	282	95
Extremadura	130	57	122	53	8	4
Galicia	502	215	364	159	138	56
Madrid, Comunidad de	623	311	490	258	133	53
Murcia, Región de	116	55	100	47	16	8
Navarra, Comunidad Foral de	191	102	180	96	11	6
País Vasco	400	148	340	119	60	29
Rioja, La	18	4	18	4	0	0
Ceuta	106	36	106	36	0	0
Mejilla	20	9	20	9	0	0

G3.21. Número de movilizaciones de estudiantes y personal de Educación Escolar y Educación de Adultos que han participado en el programa Erasmus+, desde centros españoles a países del programa, por país de destino y sexo

PAÍS DE DESTINO	Educación Escolar			Educación de Adultos		
	Total	Mujeres	Hombres	Total	Mujeres	Hombres
TOTAL	4.924	3.527	1.397	750	504	246
Alemania	251	169	82	45	24	21
Austria	63	44	19	5	3	2
Bélgica	65	46	19	40	28	12
Bulgaria	29	19	10	4	3	1
Chipre	56	38	18	24	15	9
Croacia	141	99	42	11	6	5
Dinamarca	55	38	17	6	5	1
Eslovaquia	5	1	4	3	1	2
Eslovenia	69	53	16	12	7	5
Estonia	35	24	11	3	3	-
Finlandia	363	261	102	36	25	11
Francia	278	202	76	50	39	11
Grecia	279	189	90	25	16	9
Hungría	36	24	12	2	1	1
Irlanda	319	232	87	60	45	15
Islandia	58	35	23	3	2	1
Italia	1.297	950	347	189	120	69
Letonia	11	5	6	2	1	1
Lituania	13	7	6	4	4	-
Luxemburgo	3	1	2	19	16	3
Macedonia	1	1	-	3	2	1
Malta	153	110	43	18	9	9
Noruega	42	27	15	2	-	2
Países Bajos	84	56	28	49	35	14
Polonia	130	89	41	82	65	17
Portugal	195	142	53	32	18	14
Reino Unido	431	337	94	5	3	2
República Checa	186	131	55	10	7	3
Rumanía	38	25	13	6	1	5
Serbia	5	3	2	0	0	0
Suecia	130	92	38	0	0	0
Turquía	103	77	26	0	0	0

G3.22. Número de movilidades de estudiantes y personal de Educación Escolar y Educación de Adultos que han participado en el programa Erasmus+, desde centros españoles a países del programa, por comunidad autónoma y sexo

	Educación Escolar			Educación de Adultos		
	Total	Mujeres	Hombres	Total	Mujeres	Hombres
TOTAL	4.924	3.527	1.397	750	504	246
Andalucía	1.126	722	404	238	150	88
Aragón	174	132	42	29	21	8
Asturias, Principado de	29	24	5	101	72	29
Balears, Illes	104	77	27	-	-	-
Canarias	276	202	74	27	17	10
Cantabria	21	16	5	38	20	18
Castilla y León	251	193	58	27	22	5
Castilla-La Mancha	337	242	95	119	75	44
Cataluña	356	265	91	8	7	1
Comunitat Valenciana	1.106	799	307	49	36	13
Extremadura	45	27	18	12	6	6
Galicia	485	393	92	33	27	6
Madrid, Comunidad de	265	202	63	8	8	-
Murcia, Región de	239	154	85	-	-	-
Navarra, Comunidad Foral de	20	18	2	-	-	-
País Vasco	84	55	29	2	2	-
Rioja, La	6	6	-	59	41	18
Ceuta	0	-	-	-	-	-
Melilla	0	-	-	-	-	-

G3.23. Distribución de la movilidad por sector de educación y Comunidad Autónoma de destino

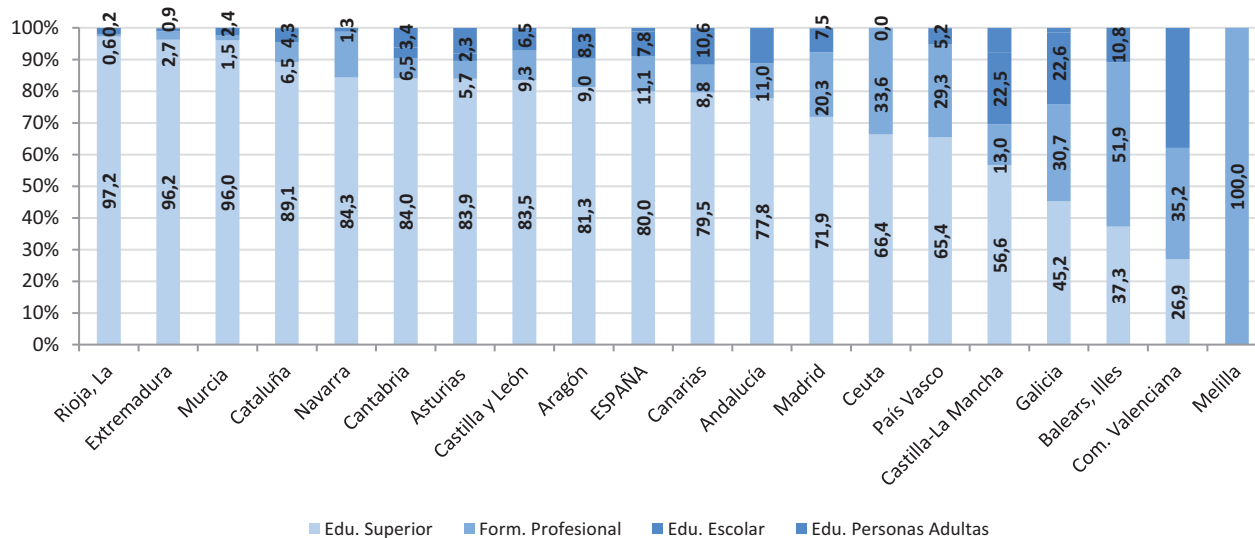

H. INDICADORES ESTADÍSTICOS INTERNACIONALES

H1. La comparación internacional

H1.0. Contenido, notas explicativas y fuentes de información

Se presenta en este capítulo la situación de la educación de nuestro país en relación a los demás países, a través de una selección de indicadores estadísticos.

Los indicadores se han organizado en dos grupos:

- Indicadores de la UE que son utilizados como *puntos de referencia para el seguimiento del marco estratégico para la cooperación europea en el ámbito de la educación y la formación con miras al Espacio Europeo de Educación y más allá (2021-2030)*:
 - La tasa neta de escolarización en Educación Infantil entre los 3 años y la edad de comienzo de la escolarización obligatoria en Educación Primaria (incluida en la tabla H1.12).
 - El indicador de *abandono temprano de la educación y la formación* (tabla H1.1), definido como el porcentaje de población de 18 a 24 años que no ha completado la Educación Secundaria Segunda Etapa, CINE 3, y no ha seguido ningún tipo de estudio-formación en las cuatro últimas semanas, basándose su cálculo en medias anuales.
 - El indicador de nivel de formación de la población joven (tabla H1.7), definido como porcentaje de población de 20 a 24 años que ha completado al menos la Educación Secundaria Segunda Etapa (CINE 3). Este indicador se indica en el marco estratégico que complementará al indicador de abandono temprano de la educación y la formación.
 - El *porcentaje de población entre 25 y 34 años que ha alcanzado el nivel de formación en E. Superior* (tabla H1.2).
 - La *formación permanente* (tabla H1.3), que se define como el porcentaje de población de 25 a 64 años que ha participado en educación-formación en las últimas cuatro semanas. La definición del indicador considerado difiere de la considerada en el nuevo marco estratégico, que ha cambiado la referencia para la participación en actividades de aprendizaje al transcurso de los últimos doce meses, pero los datos de acuerdo al nuevo cálculo no estarán disponibles hasta 2023.
 - Población de 20 a 34 años con experiencia laboral de al menos 1 mes mientras estudiaba, en la U.E., por sexo y nivel de formación (tabla H.1.5). El nuevo indicador representa el número de personas de 20 a 34 años de edad, con nivel de Educación Secundaria, Segunda Etapa profesional y de Educación Superior, que han abandonado la educación y la formación hace tres años o menos, y que tuvieron experiencia laboral asociada a los estudios por los que obtuvieron el nivel, en un lugar de trabajo de al menos un mes.
- Otros indicadores internacionales de la educación cuyas fuentes son Eurostat y la OCDE (*Indicadores de la Educación de la OCDE, Proyecto INES*):
 - La *distribución porcentual de la población adulta, 25 a 64 años, por nivel de formación*, según grupo de edad (tabla H1.6).
 - El *número medio de alumnos por profesor* (tabla H1.8 y gráfico H1.22), está calculado para cada nivel educativo utilizando la equivalencia a tiempo completo del número de alumnos y del número de profesores.
 - El indicador de *gasto público total en educación en relación al PIB* (tabla H1.9).
 - El *gasto por alumno en instituciones educativas* (tabla H1.10) es el cociente entre el gasto realizado en las instituciones educativas *públicas y privadas* y el número de alumnos en equivalente a tiempo completo, todo ello ajustando los datos económicos de cada país según su paridad de poder de compra en euros (PPS euros). En la tabla H1.10 se proporciona también información sobre el *gasto por alumno en instituciones públicas* como cociente entre el gasto realizado en las instituciones educativas públicas y el correspondiente número de alumnos en equivalente a tiempo completo.
 - El *gasto por alumno en instituciones educativas públicas y privadas en relación al PIB per cápita* (tabla H1.11 y gráfico H1.23), relación porcentual del indicador anterior con el PIB per cápita en PPS, pone en relación la riqueza per cápita de un país con el gasto en educación por alumno del mismo. Se ofrece también información sobre el *gasto por alumno en instituciones educativas públicas en relación al PIB per cápita*.
 - Las *tasas netas de escolaridad en edades significativas* (tabla H1.12 y gráfico H1.25), calculadas como la relación entre el alumnado de esa edad que está escolarizado en cualquier nivel, respecto al total de población de la misma edad.
 - El *porcentaje de alumnado en enseñanza pública y enseñanza privada* en cada nivel educativo (tabla H1.13).
 - Se presenta para los *graduados en enseñanza superior* (CINE 5 a 8) el *porcentaje de mujeres en cada campo de estudio* (tabla H1.14), a partir de la clasificación por campo de estudio que incorpora la CINE.
 - El número de graduados en Ciencia y Tecnología por 1.000 habitantes entre la población de 20 a 29 años (tabla H1.15). Para el cálculo de este indicador, se consideran los siguientes campos de estudio dentro de Ciencia y Tecnología: ciencias de la vida, ciencias físicas, matemáticas y estadística, informática e ingeniería y arquitectura.
 - El *porcentaje de alumnado que aprende una lengua extranjera en E. Primaria* (tabla H1.16) es calculado respecto al total de alumnado de este nivel. También se presenta información sobre número medio de lenguas estudiadas, así como porcentaje de alumnado que aprende dos o más lenguas extranjeras.

H1. LA COMPARACIÓN INTERNACIONAL

- El *número medio de lenguas extranjeras estudiadas en E. Secundaria* (tabla H1.17) se obtiene dividiendo el número total de alumnos que aprenden las distintas lenguas entre el número total de alumnos de este nivel. También se presenta el porcentaje de alumnado que cursa inglés, francés, alemán y español.
- El uso de Internet entre la población de 16 a 74 años en los últimos tres meses por grupos de edad y sexo (tabla H1.18).
- El porcentaje de población de 16 a 74 años con, al menos, habilidades digitales básicas, por grupos de edad y sexo (tabla H1.19).
- La atención socioeducativa formal o de otro tipo que recibe la población menor de 3 años, atendiendo al porcentaje que recibe al menos una hora y al número medio de horas a la semana (tabla H1.20).

Estos indicadores son elaborados por los Organismos Internacionales mencionados con la colaboración de los Grupos Técnicos estadísticos correspondientes, en los que están representados los países participantes. La información de base para su cálculo es facilitada por los países siguiendo la metodología establecida al respecto, de forma que se asegure el mayor grado posible de calidad y de comparabilidad de la información.

Además, en esta edición se incluye información derivada de estudios específicos llevados a cabo por la Asociación Internacional para la Evaluación del Rendimiento Educativo (IEA). Del Estudio Internacional de Progreso en Comprensión Lectora (PIRLS 2021), se presentan los Rendimientos medios en la comprensión lectora de los alumnos en 4º de Primaria por sexo y porcentaje de alumnados con nivel bajo o inferior (Tabla H1.21). En la tabla H1.22 se presenta información sobre resultados en competencia lectora, formación matemática y ciencias a los 15 años que se obtienen del Proyecto PISA (Programa para la Evaluación Internacional de los Alumnos) de la OCDE. Este estudio se lleva a cabo cada tres años y evalúa los conocimientos y las destrezas de alumnos de 15 años en las mencionadas materias; el último se realizó en el año 2022.

Se ha de tener en cuenta que la adaptación a una metodología estadística definida en el marco de la comparabilidad internacional, supone en ocasiones diferencias respecto a los criterios metodológicos utilizados en cada país. En este sentido, la información de este capítulo se presenta utilizando los niveles de educación establecidos en la CINE 2011 (Clasificación Internacional Normalizada de la Educación, revisada en 2011). Los niveles de la CINE son:

- CINE 0: *Educación de la primera infancia o menos que primaria.*
- CINE 1: *Educación primaria.*
- CINE 2: *Educación secundaria baja.*
- CINE 3: *Educación secundaria alta.*
- CINE 4: *Educación postsecundaria, no terciaria.*
- CINE 5: *Educación terciaria de ciclo corto.*
- CINE 6: *Grado en educación terciaria o nivel equivalente.*
- CINE 7: *Nivel de maestría, especialización o equivalente.*
- CINE 8: *Nivel de doctorado o equivalente.*

Fuentes de información:

- *EUROSTAT* (Oficina de Estadística de la Unión Europea).
- *Estadísticas e Indicadores de la Educación.* OCDE.
- Estudio Internacional de Progreso en Comprensión Lectora 2021 (PIRLS 2021). IEA.
- *Programa Internacional para la Evaluación de los Estudiantes 2022 (PISA 2022).* OCDE

H1. LA COMPARACIÓN INTERNACIONAL

H1.1. Abandono temprano de la educación y la formación. Porcentaje de población de 18 a 24 años que no ha completado la E. Secundaria 2ª etapa y no sigue ningún tipo de estudio-formación (1)

	TOTAL			HOMBRES			MUJERES		
	2012	2017	2022	2012	2017	2022	2012	2017	2022
Unión Europea (27 países)	12,6	10,5	9,6	14,5	12,1	11,1	10,6	8,9	8,0
Alemania	10,5	10,1	12,2	11,1	11,1	13,7	9,9	9,0	10,7
Austria	7,8	7,4	8,4	8,0	9,0	9,5	7,6	5,8	7,4
Bélgica	12,0	8,9 (3)	6,4	14,4	10,4 (3)	8,0	9,5	7,3 (3)	4,8
Bulgaria	12,5	12,7	10,5	12,1	12,0	9,3	13,0	13,5	11,7
Chipre	11,4	8,5	8,1	16,5	9,4	9,4	7,0	7,7	6,9
Croacia	5,1	3,1	2,3 (2)	5,7	3,8 (2)	2,9 (2)	4,4 (2)	2,2 (2)	1,6 u
Dinamarca	9,6	8,8 (3)	10,0	11,2	11,2 (3)	12,1	7,9	6,3 (3)	7,8
Eslovenia	4,4	4,3	4,0	5,4	5,8	4,1 (2)	3,2 (2)	2,5 (2)	3,9 u
España	24,7	18,3	13,9	28,9	21,8	16,5	20,5	14,5	11,2
Estonia	10,3	11,8	10,8	13,3	15,9	14,3	7,3	7,7	7,5
Finlandia	8,9	8,2	8,4	9,8	9,5	10,3	8,1	6,9	6,4
Francia	11,8	8,8	7,6	13,7	10,4	9,2	10,0	7,1	6,0
Grecia	11,3	6,0	4,1	13,7	7,1	3,8	8,9	4,9	4,5
Hungría	11,8	12,5	12,4	12,3	12,0	13,0	11,2	13,0	11,7
Irlanda	9,9	5,0 (3)	3,7	12,0	6,1 (3)	4,7	7,8	3,9 (3)	2,8 u
Italia	17,3	14,0	11,5	20,2	16,6	13,6	14,3	11,2	9,1
Letonia	10,6	8,6	6,7	14,7	12,0	9,3	6,3	5,0	4,0 u
Lituania	6,5	5,4	4,8	8,1	7,0	5,5	4,6 (2)	3,8	4,0 u
Luxemburgo	8,1	7,3	8,2	10,7	9,8	9,0	5,5	4,6 (2)	7,3
Malta	18,1	14,0 (3)	10,1	22,6	16,4 (3)	11,7	13,4	11,4 (3)	8,4
Países Bajos	8,9	7,1	5,6	10,5	9,4	6,8	7,2	4,6	4,3
Polonia	5,7	5,0	4,8	7,8	6,0	5,7	3,5	3,9	3,7
Portugal	20,5	12,6	6,0	26,9	15,3	7,9	14,0	9,7	3,9
República Checa	5,5	6,7	6,2	6,1	6,8	7,1	4,9	6,7	5,2
República Eslovaca	5,3	9,3	7,4 (3)	6,0	8,5	7,5 (3)	4,6	10,3	7,3 (3)
Rumanía	17,8	18,1	15,6	18,5	18,0	16,2	16,9	18,1	15,0
Suecia	7,5	7,7	8,8	8,5	8,2	10,5	6,3	7,2	6,8
Otros Países Europeos									
Islandia	20,1	17,8	16,5	23,6	22,5	21,7	16,5	12,7	10,8
Noruega	14,8	10,4	13,2	17,6	12,8	15,6	11,9	7,9	10,8
Reino Unido	13,4	10,6	..	14,5	12,2	..	12,2	9,0	..
Suiza	5,5	4,5	6,3	5,6	5,0	7,0	5,5	3,9	5,6

(1) Indicador utilizado como punto de referencia general de la Estrategia 2030 de los sistemas educativos y formativos de la UE.

(2) Datos con problemas de fiabilidad.

(3) Ruptura de serie.

FUENTE: Labour Force Survey (Encuesta Europea de Población Activa) - Eurostat - Información a 14 de septiembre de 2023.

H1. LA COMPARACIÓN INTERNACIONAL

H1.2. Formación en E. Superior en la población de 25 a 34 años. Porcentaje de población de 25 a 34 años que ha alcanzado el nivel de formación en E. Superior

	TOTAL			HOMBRES			MUJERES		
	2012	2017	2022	2012	2017	2022	2012	2017	2022
Unión Europea (27 países)	34,1	37,6	42,0	29,1	32,2	36,5	39,2	43,2	47,6
Alemania	28,9	31,3	37,1	26,8	30,2	34,9	31,0	32,5	39,5
Austria	22,8	40,3	43,1	21,3	36,4	38,7	24,3	44,4	47,6
Bélgica	43,0	45,7 (2)	51,4	35,9	40,0 (2)	44,1	50,1	51,4 (2)	58,6
Bulgaria	27,2	33,4	33,8	20,9	26,8	27,7	34,0	40,4	40,3
Chipre	53,6	57,0	59,2	46,9	47,9	50,7	59,8	65,5	67,1
Croacia	23,6	32,7	35,5	18,0	25,5	25,5	29,4	40,1	45,6
Dinamarca	40,2	45,5 (2)	49,0	31,1	37,5 (2)	40,0	49,7	53,8 (2)	58,3
Eslovenia	35,3	44,5	47,3	25,4	33,1	36,4	45,6	56,3	60,2
España	40,4	42,6	50,5	34,9	36,5	44,1	46,0	48,8	57,0
Estonia	40,1	40,9	43,9	29,5	31,3	34,0	51,2	51,3	54,8
Finlandia	39,7	40,3	40,7	30,8	32,5	34,9	49,2	48,6	46,9
Francia	42,6	44,5	50,4	38,1	39,6	46,6	47,0	49,2	54,0
Grecia	34,5	42,5	45,2	29,4	35,1	39,1	39,7	50,1	51,8
Hungría	30,5	30,2	31,9	24,7	24,7	26,7	36,5	35,8	37,4
Irlanda	50,3	54,7 (2)	62,3	43,8	49,4 (2)	59,1	56,3	59,7 (2)	65,3
Italia	22,5	26,9	29,2	17,5	20,4	23,1	27,4	33,5	35,5
Letonia	38,7	41,6	45,9	26,2	29,8	35,2	51,2	53,9	57,1
Lituania	48,6	55,6	58,2	39,8	46,2	49,5	57,6	65,6	67,1
Luxemburgo	49,9	51,3 (1)	61,0	47,8	47,1 (1)	57,4	52,0	55,4 (1)	64,8
Malta	28,3	34,9	42,4	24,7	32,4	37,8	32,1	37,7	47,9
Países Bajos	41,4	46,6	56,4	37,7	41,8	52,3	45,0	51,5	60,6
Polonia	40,8	43,6	40,5	32,1	33,8	31,2	49,9	53,8	50,1
Portugal	29,0	34,0	44,4	23,5	25,6	36,9	34,2	42,3	51,9
República Checa	27,8	33,8	34,6	23,2	27,5	26,7	32,8	40,5	43,1
República Eslovaca	27,0	35,1	39,1	21,5	27,2	27,9	32,8	43,3	50,7
Rumanía	23,6	25,6	24,7	21,6	22,5	21,2	25,6	28,8	28,4
Suecia	43,5	47,4	52,4	37,2	40,4	44,2	50,2	54,8	60,9
Otros Países Europeos									
Islandia	38,4	47,6	40,2	29,8	39,1	28,3	47,3	57,0	53,7
Noruega	45,0	48,3	55,6	36,9	42,1	46,5	53,7	54,9	65,2
Reino Unido	45,1	47,2	..	42,8	44,4	..	47,4	49,9	..
Suiza	39,3	50,1	51,3	39,9	49,3	49,5	38,6	51,0	53,1

(1) Datos con problemas de fiabilidad.

(2) Ruptura de serie.

FUENTE: Labour Force Survey (Encuesta Europea de Población Activa) - Eurostat - Información a 14 de septiembre de 2023.

H1. LA COMPARACIÓN INTERNACIONAL

H1.3. Formación permanente: Porcentaje de población de 25 a 64 años que participa en educación y formación (1)

	TOTAL			HOMBRES			MUJERES		
	2012	2017	2022	2012	2017	2022	2012	2017	2022
Unión Europea (27 países)	8,2	10,4	11,9	7,6	9,6	10,8	8,8	11,3	12,9
Alemania	7,9	8,4	8,1	8,1	8,7	7,9	7,8	8,1	8,4
Austria	14,2	15,8	15,8	13,2	14,2	14,4	15,3	17,3	17,2
Bélgica	6,9	8,5 (3)	10,3	6,5	8,1 (3)	9,7	7,3	8,8 (3)	10,9
Bulgaria	1,7	2,3	1,7	1,7	2,2	1,6	1,8	2,4	1,8
Chipre	7,7	6,9	10,5	7,4	6,7	10,4	8,0	7,1	10,5
Croacia	3,3	2,3	4,4	2,9	2,1	3,9	3,7	2,6	5,0
Dinamarca	31,6	26,9 (3)	27,9	25,4	22,4 (3)	23,6	38,0	31,4 (3)	32,2
Eslovenia	13,8	12,0	22,3	11,6	10,0	20,8	16,2	14,1	24,0
España	11,2	9,9	15,3	10,2	9,2	13,5	12,1	10,6	17,0
Estonia	12,8	16,8	21,1	10,7	13,1	16,7	14,8	20,4	25,5
Finlandia	24,5	27,4	25,2	20,7	23,3	20,9	28,4	31,5	29,7
Francia	5,7	18,7	13,3	5,4	16,2	11,4	6,0	21,1	15,1
Grecia	3,3	4,5	3,5	3,5	4,7	3,2	3,0	4,4	3,8
Hungría	2,9	6,2	7,9	2,7	5,9	6,7	3,1	6,4	9,2
Irlanda	7,5	9,0 (3)	11,8	7,1	7,9 (3)	10,3	7,8	10,0 (3)	13,2
Italia	6,6	7,9	9,6	6,1	7,5	9,4	7,0	8,4	9,9
Letonia	7,2	7,5	9,7	6,2	6,0	6,6	8,1	8,8	12,5
Lituania	5,4	5,9	8,5	4,5	4,4	6,8	6,2	7,3	10,2
Luxemburgo	14,2	17,2	18,1 (2)	14,3	16,9	16,9 (2)	14,1	17,6	19,3 (2)
Malta	7,2	10,6 (3)	12,8	6,8	9,5 (3)	12,1	7,6	11,9 (3)	13,6
Países Bajos	16,9	19,1	26,4	16,4	18,2	25,2	17,4	20,1	27,5
Polonia	4,5	4,0	7,6	3,8	3,5	7,0	5,1	4,4	8,3
Portugal	10,5	9,8	13,8	10,0	9,6	13,2	10,9	10,0	14,2
República Checa	11,1	9,8	9,4	10,8	9,6	9,3	11,4	10,0	9,4
República Eslovaca	3,2	3,4	12,8 (3)	2,8	3,5	12,9 (3)	3,7	3,3	12,8 (3)
Rumanía	1,4	1,1	5,4	1,5	1,1	5,6	1,4	1,0	5,2
Suecia	27,0	30,4	36,2	20,3	23,7	29,4	33,9	37,5	43,2
Otros Países Europeos									
Islandia	28,1	23,6	27,1	24,2	20,4	22,2	32,0	26,8	32,5
Noruega	20,4	19,9	21,1	19,1	18,3	19,2	21,8	21,6	23,1
Reino Unido	16,3	14,3	..	14,6	12,8	..	18,0	15,8	..
Suiza	29,1	31,2	22,0	30,1	31,9	21,8	28,0	30,5	22,2

(1) Indicador utilizado como punto de referencia general de la Estrategia 2030 de los sistemas educativos y formativos de la UE.

(2) Datos con problemas de fiabilidad.

(3) Ruptura de serie.

FUENTE: Labour Force Survey (Encuesta Europea de Población Activa) - Eurostat - Información a 14 de septiembre de 2023.

H1. LA COMPARACIÓN INTERNACIONAL

H1.4. Tasa de empleo de la población de 20-34 años graduada en los tres últimos años(1), por nivel educativo. Año 2022

	TOTAL			HOMBRES			MUJERES		
	Total (CINE3-8)	E. Secund. 2ª etapa y Post. No univ. (CINE 3-4)	E. Superior (CINE 5-8)	Total (CINE3-8)	E. Secund. 2ª etapa y Post. No univ. (CINE 3-4)	E. Superior (CINE 5-8)	Total (CINE3-8)	E. Secund. 2ª etapa y Post. No univ. (CINE 3-4)	E. Superior (CINE 5-8)
Unión Europea (27 países)	82,4	66,4	86,7	83,5	67,5	88,2	81,3	65,2	85,5
Alemania	92,2	64,2	94,4	93,0	59,9 (2)	96,3 (2)	91,3	68,6	92,6
Austria	88,4	68,5	91,1	89,8 (2)	.. (2)	93,1 (2)	86,6	..	88,9
Bélgica	82,9	61,3	86,7	81,2	59,0 (2)	84,7 (2)	84,9	64,7	88,6
Bulgaria	78,8	63,2	90,6	81,7	75,2	92,8 (2)	76,1	..	89,2
Chipre	81,4	55,8	85,2	85,5	70,5 (2)	88,6 (2)	77,5	43,8	82,4
Croacia	78,5	..	80,7	80,0 (2)	.. (2)	85,0 (2)	77,3	..	78,1
Dinamarca	85,1	78,4	88,3	87,5	80,6	90,1	83,0	76,8	87,0
Eslovenia	84,2	..	87,6 (2)	87,9 (2)	.. (2)	92,5 (2)	80,2	.. (2)	83,6 (2)
España	79,1	70,6	83,0	80,8	75,5	85,3	77,5	63,6	81,0
Estonia	77,4	57,8	87,3	70,7	46,3 (2)	79,7 (2)	83,9	65,8	92,9
Finlandia	83,9	77,3	88,7	86,1	81,4	93,3	81,7	73,4	84,7
Francia	78,6	67,2	83,6	76,8	64,8 (2)	82,2	80,2 d	69,3 d	84,6 d
Grecia	66,1	51,2	70,1	65,8 (2)	.. (2)	68,2 (2)	66,5	..	71,8
Hungría	88,9	70,0	94,5	91,4	73,4	97,3	86,3	67,4	92,0
Irlanda	87,2	82,7	91,5	89,3	83,6 (2)	94,5 (2)	85,2	..	89,2
Italia	65,2	39,8	74,6	66,0	33,6	77,7	64,2	44,1	72,4
Letonia	85,3	73,3	94,9	81,5 (2)	.. (2)	91,3 (2)	90,5	.. (2)	97,5
Lituania	83,4	72,3	91,2	81,8	69,9	92,5 (2)	84,9	75,1	90,3
Luxemburgo	93,4	..	93,2	91,5	..	91,3	95,3	..	95,0
Malta	90,8	..	94,4	90,6 (2)	.. (2)	93,5 (2)	90,9	..	95,1
Países Bajos	92,9	76,8	94,3	93,1	83,5	93,6 (2)	92,7	61,5	95,0
Polonia	84,7	72,9	91,0	87,8	75,6	94,3	81,6	70,4	88,8
Portugal	81,7	73,6	83,0	83,5	79,8	84,3 (2)	79,9	66,8	81,9
República Checa	82,2	41,0	82,4	88,7 (2)	.. (2)	89,2	76,1	53,3	77,7
República Eslovaca	83,9	..	88,2	84,2 (2)	.. (2)	93,8 (2)	83,6	..	84,8
Rumanía	69,9	63,6	84,8	76,3 (2)	.. (2)	86,9 (2)	64,0	..	83,1
Suecia	88,1	79,3	92,1	89,8	80,9	92,2	86,3	77,6	91,9
Otros Países Europeos									
Islandia	92,1	91,2	91,0	94,1	91,9	94,3	90,2	90,7	88,9
Noruega	89,7	78,4	91,1	90,2	78,1 (2)	91,9 (2)	89,1	78,8	90,4
Reino Unido
Suiza	83,7	58,2	89,4	83,1	54,3	89,9	84,4	61,8	88,8

(1) Porcentaje de graduados en Educación Secundaria segunda etapa, postsecundaria no superior o Superior (CINE 3-8) entre 20 y 34 años que no realizan estudios, se han graduado entre 1 y 3 años antes y están ocupados.

(2) Baja representatividad del dato.

FUENTE: Labour Force Survey (Encuesta Europea de Población Activa) - Eurostat - Información a 10 de octubre de 2023.

H1. LA COMPARACIÓN INTERNACIONAL

H.1.5. Población de 20 a 34 años con experiencia laboral de al menos 1 mes mientras estudiaba (1) (2) en la U.E., por sexo y nivel de formación. Año 2022

	E. Secund. 2ª etapa y Post. No univ. (CINE 3-4)			E. Superior (CINE 5-8)		
	TOTAL	HOMBRES	MUJERES	TOTAL	HOMBRES	MUJERES
Unión Europea (27 países)	60,1	60,8	59,3	50,2	50,2	50,1
Alemania	94,9	96,7	92,3	..	52,6	..
Austria	89,8	92,3	86,7	57,0	56,7	57,2
Bélgica	49,0	48,2	50,1	48,7	45,1	51,4
Bulgaria	15,4	16,5	14,6
Chipre	41,6	48,1	..	22,0	20,2	23,4
Croacia	40,0	35,8	45,5	25,9	14,5	31,8
Dinamarca	65,3	64,2	67,1	53,7	45,5	59,4
Eslovenia
España	98,4	98,5	98,3	61,2	63,3	59,4
Estonia	78,9	76,1	83,5	62,0	66,7	58,9
Finlandia	77,4	77,5	77,1	68,8	62,9	73,4
Francia	70,5	74,2	66,3	69,0	70,4	67,8
Grecia	35,7	19,3	55,1	11,4	12,8	10,1
Hungría	32,3	29,7	36,3	36,2	39,0	33,9
Irlanda	27,9	28,5	25,6	31,1
Italia	25,9	25,7	26,2	30,1	28,1	31,7
Letonia	55,2	60,8	52,0
Lituania	46,7	47,2	45,8	59,4	55,7	62,1
Luxemburgo	33,7	31,2	35,9	53,6	57,6	49,8
Malta	52,7	..	71,5	47,5	49,8	45,5
Países Bajos	95,1	95,4	94,9	62,6	59,2	65,7
Polonia	16,4	18,7	13,2	12,2	11,6	12,5
Portugal	74,3	72,8	76,2	38,5	35,3	41,3
República Checa	18,4	18,4	18,5	43,1	39,5	45,4
República Eslovaca	56,5	57,7	54,8	42,2	43,8	41,2
Rumanía	8,4	8,7	8,0	20,1	20,0	20,1
Suecia	67,0	68,4	65,3	49,4	43,3	54,3
Otros Países Europeos						
Noruega	57,5	61,6	51,7	32,8	23,0	40,4
Suiza	97,1	97,3	96,9	55,3	50,8	59,9

(1) Indicadores del marco estratégico para la cooperación en educación y formación (2021-2030).

(2) Personas de 20 a 34 años de edad, con nivel de Educación Secundaria, Segunda etapa profesional y de Educación superior, que han abandonado la educación y la formación hace tres años o menos, y que tuvieron experiencia laboral asociada a los estudios por los que obtuvieron el nivel, en un lugar de trabajo de al menos un mes.

FUENTE: Labour Force Survey (Encuesta Europea de Población Activa) - Eurostat - Información a 14 de septiembre de 2023.

H1. LA COMPARACIÓN INTERNACIONAL

H1.6. Distribución porcentual de la población adulta según nivel de formación, por grupos de edad. Año 2022

	Inferior a E. Secundaria 2ª etapa			E. Secundaria 2ª etapa			E. Superior		
	25 a 64 años	25 a 34 años	55 a 64 años	25 a 64 años	25 a 34 años	55 a 64 años	25 a 64 años	25 a 34 años	55 a 64 años
Unión Europea (27 países)	20,5	14,7	27,5	45,2	43,4	48,1	34,3	42,0	24,5
Alemania	16,8	16,6	16,2	51,0	46,3	56,0	32,3	37,1	27,8
Austria	14,1	10,3	18,3	50,4	46,6	56,1	35,6	43,1	25,7
Bélgica	17,6	12,3	26,5	36,7	36,4	37,2	45,8	51,4	36,3
Bulgaria	16,0	16,2	16,7	54,2	49,9	59,3	29,8	33,8	24,0
Chipre	14,7	10,0	24,2	37,0	30,8	44,7	48,2	59,2	31,1
Croacia	12,1	5,1	21,0	62,6	59,5	62,3	25,4	35,5	16,7
Dinamarca	18,2	17,3	23,2	39,7	33,6	46,5	42,1	49,0	30,3
Eslovenia	9,0	4,8	15,1	50,9	47,9	57,1	40,1	47,3	27,8
España	35,8	26,5	46,8	23,1	22,9	23,0	41,1	50,5	30,2
Estonia	10,2	10,0	6,5	47,7	46,0	53,5	42,1	43,9	39,9
Finlandia	10,9	9,3	14,3	46,4	50,0	47,8	42,7	40,7	37,9
Francia	16,7	10,9	25,4	41,7	38,7	46,9	41,6	50,4	27,7
Grecia	19,2	7,4	32,9	45,7	47,3	39,3	35,1	45,2	27,8
Hungría	13,0	13,2	14,9	57,6	54,9	63,0	29,4	31,9	22,1
Irlanda	12,2	5,0	24,4	34,4	32,7	38,2	53,5	62,3	37,4
Italia	37,0	22,0	50,6	42,7	48,8	37,0	20,3	29,2	12,4
Letonia	8,2	8,5	4,9	52,3	45,6	65,1	39,5	45,9	30,1
Lituania	5,4	5,3	2,5	48,1	36,5	64,2	46,5	58,2	33,3
Luxemburgo	18,4	11,4	28,3	29,4	27,6	36,6	52,3	61,0	35,0
Malta	35,0	19,3	59,3	33,8	38,4	25,3	31,2	42,4	15,4
Países Bajos	18,8	9,9	29,9	36,6	33,7	38,8	44,7	56,4	31,3
Polonia	6,5	6,3	9,4	59,6	53,2	73,1	33,9	40,5	17,5
Portugal	39,7	16,7	62,7	28,9	38,8	19,0	31,5	44,4	18,3
República Checa	5,6	7,3	6,0	67,8	58,2	75,3	26,7	34,6	18,7
República Eslovaca	6,3	6,4	8,7	64,5	54,5	72,7	29,2	39,1	18,6
Rumanía	18,1	17,3	20,2	62,2	58,0	69,4	19,7	24,7	10,4
Suecia	11,7	9,7	15,3	39,8	37,9	49,7	48,6	52,4	35,1
Otros Países Europeos									
Islandia	18,7	20,2	21,9	38,3	39,6	44,7	42,9	40,2	33,4
Noruega	17,5	16,3	22,3	34,7	28,0	42,3	47,8	55,6	35,4
Suiza	13,9	9,2	17,6	41,4	39,5	47,9	44,7	51,3	34,5

FUENTE: Labour Force Survey (Encuesta Europea de Población Activa) - Eurostat - Información a 14 de septiembre de 2023.

H1. LA COMPARACIÓN INTERNACIONAL

H1.7. Nivel de formación de la población joven: Porcentaje de población de 20 a 24 años que ha completado al menos el nivel de E. Secundaria 2ª etapa

	TOTAL			HOMBRES			MUJERES		
	2012	2017	2022	2012	2017	2022	2012	2017	2022
Unión Europea (27 países)	80,1	83,0	83,6	77,2	80,5	81,4	83,0	85,6	85,9
Alemania	75,8	77,5	70,6	73,9	75,3	68,3	77,7	80,0	72,9
Austria	86,4	87,4	85,4	85,7	84,7	82,8	87,0	90,2	88,0
Bélgica	82,8	85,7 (2)	88,2	79,9	82,9 (2)	86,2	85,8	88,5 (2)	90,2
Bulgaria	85,8	85,8	88,0	86,0	85,8	89,3	85,5	85,8	86,7
Chipre	87,8	89,8	90,4	84,0	87,8	88,9	91,3	91,5	91,8
Croacia	94,0	96,3	97,2	93,5	95,9	96,4	94,5	96,7	98,0
Dinamarca	72,3	75,4 (2)	75,8	67,0	69,4 (2)	70,4	77,9	81,7 (2)	81,4
Eslovenia	90,1	91,2	94,7	88,1	88,9	94,1	92,5	93,8	95,5
España	63,0	71,7	78,7	56,6	66,4	75,6	69,5	77,2	82,1
Estonia	81,3	83,7	83,2	76,3	78,3	78,8	86,2	88,9	87,5
Finlandia	86,3	87,3	86,7	85,5	86,1	85,3	87,1	88,5	88,2
Francia	84,1	88,1	90,0	81,8	86,4	88,3	86,5	89,7	91,8
Grecia	85,5	92,4	94,0	82,1	91,0	94,3	88,8	93,8	93,6
Hungría	83,2	84,3	83,7	81,8	84,2	82,2	84,7	84,5	85,3
Irlanda	87,7	94,2 (2)	95,0	85,2	93,0 (2)	93,8	90,1	95,5 (2)	96,3
Italia	77,9	81,8	85,1	74,1	78,3	82,2	81,8	85,7	88,2
Letonia	84,1	87,3	89,5	78,6	82,7	85,8	89,8	92,0	93,4
Lituania	89,3	91,3	93,5	86,8	89,6	92,3	91,9	93,1	94,7
Luxemburgo	71,5	75,3	77,5	66,3	68,9	73,5	76,8	81,9 (1)	81,5
Malta	79,3	82,6	87,4	74,9	79,8	85,5	83,9	85,8	89,6
Países Bajos	78,9	81,9	87,4	75,7	77,7	84,9	82,1	86,1	89,9
Polonia	89,8	90,6	90,6	86,6	88,6	88,5	93,2	92,6	92,8
Portugal	67,8	78,5	89,3	59,7	73,7	85,9	76,1	83,4	92,9
República Checa	90,9	89,2	90,3	90,2	88,8	89,2	91,7	89,6	91,5
República Eslovaca	92,7	88,9	90,7	91,8	90,0	90,1	93,6	87,6	91,3
Rumania	79,8	79,8	82,3	79,0	80,0	81,7	80,7	79,5	82,9
Suecia	86,4	85,6	84,2	84,4	85,3	82,1	88,4	86,0	86,5
Otros Países Europeos									
Islandia	58,3	64,6	67,5	57,3	58,5	62,9	59,4	71,7	72,7
Noruega	71,3	78,2	78,6	67,2	74,0	74,7	75,5	82,5	82,8
Reino Unido	81,9	85,6	..	80,2	83,4	..	83,5	87,8	..
Suiza	84,8	88,9	89,0	84,3	87,7	87,3	85,2	90,2	90,7

(1) Baja representatividad del dato.

(2) Ruptura de serie.

FUENTE: Labour Force Survey (Encuesta Europea de Población Activa) - Eurostat - Información a 14 de septiembre de 2023.

H1. LA COMPARACIÓN INTERNACIONAL

H1.8. Número medio de alumnos por profesor. Curso 2020-21

	E. Preprimaria (CINE 02)	E. Primaria (CINE 1)	E. Secundaria 1ª etapa (CINE 2)	E. Secundaria 2ª etapa (CINE 3)	E. Superior (CINE 5-8)
Unión Europea (27 países)	12,5 (1)	13,4	11,6 (1)	11,1	..
Alemania	9,0	14,8	12,8	12,1 (1)	11,6
Austria	13,7	12,0	8,7	10,0	14,0
Bélgica	13,4	12,1	8,3	7,0	22,0
Bulgaria	11,9	10,4	10,5	12,1	12,4
Chipre	13,0	11,9	9,2	8,3	25,6
Croacia	10,1	12,2	8,1	8,2	11,7
Dinamarca	10,2	11,9	10,8	12,8	14,3
Eslovenia	19,0	10,3 (1)	..	13,4	14,1
España	12,7	12,2	10,8	10,3	12,8
Estonia	..	12,2	10,0 (1)	16,2 (1)	12,3
Finlandia	8,4	13,4	8,5	16,9	13,4
Francia	22,3 (1)	18,3 (1)	14,5 (1)	11,3 (1)	..
Grecia	9,6	8,0	7,8	9,1	49,1
Hungría	12,7	10,3	11,3	10,2	11,4
Irlanda	..	14,3	..	12,4 (1)	..
Italia	11,2	11,0	10,7	10,1 (1)	20,5
Letonia	11,4	12,3	9,6	11,8	13,7
Lituania	10,2	14,2	10,0	9,5	13,4
Luxemburgo	9,2	9,0	10,1	9,1	4,7
Malta	10,0	12,8	6,7	7,0	9,2
Países Bajos	15,9	16,2	15,7	17,4	14,9
Polonia	12,8	11,6	9,9	11,3	12,6
Portugal	15,6	11,9	9,0	10,5 (1)	15,4
República Checa	11,7	17,5	12,4	10,4	16,5
República Eslovaca	11,4	17,3	12,9	13,3	11,7
Rumanía	14,4	18,7	11,1	13,6	20,7
Suecia	13,8	13,0	11,3	13,4	10,2

NOTA: Calculado en equivalente a tiempo completo de alumnado y profesorado.

(1) La definición del indicador difiere para estos datos.

FUENTE: Eurostat - Información a 05 de octubre de 2023.

H1. LA COMPARACIÓN INTERNACIONAL

H1.9. Gasto público total en educación en relación con el PIB, por nivel educativo. Año 2020

	TOTAL (CINE 02-8) (1)	E. Pre-primaria (CINE 02)	E. Primaria (CINE 1)	E. Secundaria 1ª etapa (CINE 2)	E. Secundaria 2ª etapa y postsecund. no super. (CINE 3-4)	E. Superior (CINE 5-8)
Unión Europea (27 países)	5,02 (2)	0,59 (2)	1,12 (2)	1,04 (2)	1,08 (2)	1,27 (2)
Alemania	5,12 (2)(3)	0,64 (3)	0,74 (3)	1,31 (3)	1,05 (2)(3)	1,39 (3)
Austria	5,43	0,55	0,95	1,13	0,95	1,86
Bélgica	6,71 (3)	0,72 (3)	1,62 (3)	0,96 (3)	1,80 (3)	1,62 (3)
Bulgaria	4,50	0,97	0,90	0,89	0,92	0,83
Chipre	5,67	0,30	2,03	1,17	1,26	0,91
Croacia	3,80	.. (2)	1,88 (2)	.. (2)	0,95	0,97
Dinamarca	6,86	0,47	1,74	1,11	1,11	2,43
Eslovenia	5,06	0,57	1,60	0,76	0,97	1,16
España	4,72 (3)	0,50 (3)	1,29 (3)	0,88 (3)	0,97 (3)	1,08 (3)
Estonia	.. (2)	.. (2)	1,70	0,85	0,64	1,13
Finlandia	6,27	0,78	1,44	1,15	1,31	1,59
Francia	5,66	0,70	1,25	1,26	1,17	1,28
Grecia
Hungría	3,83	0,65	0,76	0,72	0,95	0,76
Irlanda	.. (2)	.. (2)	1,15	0,50	0,66	0,84
Italia	4,44	0,48	1,20	0,65	1,24	0,88
Letonia	4,63	0,90	1,31	0,64	0,93	0,85
Lituania	4,32	0,83	0,83	1,15	0,58	0,93
Luxemburgo	3,84	0,53	1,16	0,80	0,88	0,46
Malta	5,25	0,42	1,15	0,97	1,22	1,49
Países Bajos	5,42	0,38	1,24	1,09	1,03	1,68
Polonia	4,85	0,77	1,10	0,99	0,85	1,14
Portugal	4,85	0,38	1,45	1,08	1,07	0,87
República Checa	4,67	0,62	1,01	1,19	0,99	0,86
República Eslovaca	4,76	0,66	1,08	1,13	0,99	0,90
Rumania	3,14	0,38	0,44	0,76	0,76	0,81
Suecia	7,34	1,15	1,99	0,94	1,39	1,88
Otros Países Europeos						
Islandia	7,33	1,03	2,49	1,15	1,19	1,47
Noruega	7,48	0,77	1,98	0,91	1,51	2,31
Reino Unido
Suiza	5,19	0,45	1,59	0,90	0,85	1,41
Turquía	4,01	0,24	0,76	0,75	1,01	1,26

(1) Se incluyen todos los niveles excepto el subnivel CINE 01, *Desarrollo educativo de la primera infancia* (Primer ciclo de E. Infantil).

(2) La definición del indicador difiere para estos datos.

(3) Datos provisionales.

FUENTE: Eurostat (Cuestionario UOE) - Información a 05 de octubre de 2023.

H1. LA COMPARACIÓN INTERNACIONAL

H1.10. Gasto por alumno (euros convertidos usando PPS) en instituciones educativas, por nivel educativo (1) (2). Año 2020

	Instituciones Públicas y Privadas					Instituciones Públicas				
	Total (1)	E. Primaria (CINE 1)	E. Secundaria 1ª etapa (CINE 2)	E. Secund. 2ª etapa y postsec. no super. (CINE 3-4)	E. Superior (CINE 5-8)	Total (1)	E. Primaria (CINE 1)	E. Secundaria 1ª etapa (CINE 2)	E. Secund. 2ª etapa y postsec. no super. (CINE 3-4)	E. Superior (CINE 5-8)
Unión Europea (27 países)
Alemania (3)	10.058	7.602	9.314	11.234	13.620	9.704	7.551	9.397	7.403	14.715
Austria	11.003	9.158	11.297	11.018	14.200	11.451	9.234	11.589	11.554	15.529
Bélgica	10.147	8.388	10.890	10.830	14.767	11.398	9.610	12.035	12.664	16.656
Bulgaria	4.519	3.399	4.512	3.749	7.205	4.373	3.416	4.535	3.631	6.597
Chipre
Croacia (3)
Dinamarca	9.978	8.749	10.154	7.408	15.432	10.195	9.353	9.353	7.395	15.441
Eslovenia	7.477	7.019	7.458	6.310	11.031	7.342	6.634	7.463	6.275	11.271
España	7.067	5.995	7.032	7.719	9.364	7.806	6.481	7.855	8.657	10.131
Estonia (3)	..	6.729	6.895	4.462	11.703	..	6.755	6.905	4.367	12.224
Finlandia	8.902	7.297	11.536	6.663	12.745	9.337	7.313	11.744	6.709	18.873
Francia	8.413	6.311	7.876	10.352	12.224	8.809	6.664	8.515	10.990	12.661
Grecia
Hungría	5.480	5.175	4.670	5.623	7.742	5.005	4.638	3.928	4.802	8.169
Irlanda	8.447	6.318	8.447	2.957	15.692
Italia	7.340	7.829	6.363	7.210	8.256	7.754	8.103	6.416	7.642	8.637
Letonia	5.572	4.671	4.681	6.200	8.364	4.927	4.601	4.598	6.009	7.729
Lituania	6.109	5.262	5.224	6.243	8.162	6.135	5.204	5.161	6.229	8.739
Luxemburgo	17.261	15.537	18.052	17.097	31.684	18.139	15.906	19.634	18.114	31.684
Malta	9.706	6.411	11.047	10.322	16.228	11.304	7.372	13.477	10.987	17.607
Países Bajos	10.150	7.496	10.202	10.675	14.339	9.476	7.474	10.182	8.148	14.204
Polonia	6.503	8.092	5.479	5.143	8.917	6.738	8.113	5.288	5.328	10.958
Portugal	6.525	5.490	7.080	7.374	7.605	6.329	5.266	6.984	6.753	7.877
República Checa
República Eslovaca	..	5.717	5.134	6.127	..	6.096	5.616	5.164	6.406	9.914
Rumanía	3.762	2.073	4.432	3.829	6.242	3.822	2.030	4.411	4.031	6.713
Suecia	10.443	9.268	9.175	9.038	17.253	10.722	9.383	9.344	9.232	18.084
Otros Países Europeos										
Islandia	10.400	9.955	11.180	9.179	10.559	10.726	10.107	11.282	9.416	11.708
Noruega	11.503	10.196	10.196	12.068	14.929	11.463	10.055	10.227	10.245	16.516
Reino Unido
Suiza	11.817	14.291	9.036	..

(1) A diferencia del indicador B4.6, este indicador considera el gasto público y privado en instituciones públicas y privadas, además de incluir la formación ocupacional, y está calculado en euros convertidos usando el PPS. Se considera el conjunto de todos los niveles educativos, excepto el desarrollo educacional de la primera infancia (primer ciclo de educación infantil).

(2) El gasto por alumno para España calculado directamente en euros, sin utilizar la conversión usando el PPS (realizada para facilitar la comparación internacional), sería para el año 2020:

6.635	5.629	6.603	7.248	8.793	6.085	7.375	8.128	9.512
-------	-------	-------	-------	-------	-------	-------	-------	-------

(3) La definición del indicador difiere para estos países.

FUENTE: Eurostat (Cuestionario UOE) - Información a 31 de julio de 2023.

H1. LA COMPARACIÓN INTERNACIONAL

H1.11. Relación porcentual entre el gasto por alumno en instituciones educativas y el PIB per cápita, por nivel educativo. Año 2020

	Instituciones Públicas y Privadas					Instituciones Públicas				
	Total (1)	E. Primaria (CINE 1)	E. Secundaria 1ª etapa (CINE 2)	E. Secund. 2ª etapa y postsec. no super. (CINE 3-4)	E. Superior (CINE 5-8)	Total (1)	E. Primaria (CINE 1)	E. Secundaria 1ª etapa (CINE 2)	E. Secund. 2ª etapa y postsec. no super. (CINE 3-4)	E. Superior (CINE 5-8)
Unión Europea (27 países)	27,2	22,3	26,4	28,0	37,5	27,6	23,4	26,7	26,0	41,3
Alemania	27,2	20,5	25,1	30,3	36,8	26,2	20,4	25,4	20,0	39,7
Austria	29,4	24,5	30,2	29,5	38,0	30,6	24,7	31,0	30,9	41,6
Bélgica	28,4	23,5	30,5	30,3	41,4	31,9	26,9	33,7	35,5	46,7
Bulgaria	27,4	20,6	27,3	22,7	43,7	26,5	20,7	27,5	22,0	40,0
Chipre	33,0	32,1	42,3	46,6	30,2	41,1	34,5	44,9	50,8	63,1
Croacia	24,7	25,1	:	28,1	37,0	25,4	25,0	:	28,1	38,8
Dinamarca	24,9	21,8	25,3	18,5	38,5	25,4	23,3	23,3	18,4	38,5
Eslovenia	28,1	26,4	28,0	23,7	41,5	27,6	24,9	28,1	23,6	42,4
España	28,1	23,8	28,0	30,7	37,2	31,0	25,8	31,2	34,4	40,3
Estonia	..	26,1	26,8	17,3	45,4	..	26,2	26,8	17,0	47,5
Finlandia	26,2	21,4	33,9	19,6	37,4	27,4	21,5	34,5	19,7	55,5
Francia	26,9	20,2	25,2	33,1	39,0	28,1	21,3	27,2	35,1	40,4
Grecia (2)
Hungría	24,6	23,2	20,9	25,2	34,7	22,4	20,8	17,6	21,5	36,6
Irlanda	9,7	13,4	17,0	25,0
Italia	26,1	27,8	22,6	25,6	29,4	27,6	28,8	22,8	27,2	30,7
Letonia	25,8	21,7	21,7	28,8	38,8	22,8	21,3	21,3	27,9	35,8
Lituania	23,4	20,1	20,0	23,9	31,2	23,5	19,9	19,7	23,8	33,4
Luxemburgo	21,8	19,6	22,8	21,5	39,9	22,9	20,0	24,7	22,8	39,9
Malta	33,3	22,0	37,9	35,4	55,7	38,8	25,3	46,3	37,7	60,4
Países Bajos (2)	25,7	19,0	25,9	27,1	36,4	24,0	19,0	25,8	20,7	36,0
Polonia	28,4	36,4	23,2	22,3	39,2	29,6	35,7	23,2	23,4	48,2
Portugal	28,5	24,0	30,9	32,2	33,2	27,7	23,0	30,5	29,5	34,4
República Checa	26,1	19,8	29,8	28,3	37,9	27,0	19,9	30,2	31,0	41,0
República Eslovaca	..	26,9	24,2	28,8	..	28,7	26,4	24,3	30,1	46,6
Rumanía	17,4	9,6	20,5	17,7	28,8	17,6	9,4	20,4	18,6	31,0
Suecia	28,1	24,9	24,7	24,3	46,4	28,8	25,2	25,1	24,8	48,6

(1) Considerando el conjunto de todos los niveles educativos, excepto el primer ciclo de educación infantil, denominado desarrollo educacional de la primera infancia en la CINE 2011.

(2) No disponible el dato de gasto por alumno en euros PPA.

FUENTE: Eurostat. Elaboración propia de la relación del gasto por alumno con el PIB per cápita a partir de los datos de "PIB per cápita" publicados por Eurostat a 25 de agosto de 2023.

H1. LA COMPARACIÓN INTERNACIONAL

H1.12. Tasas netas de escolaridad en edades significativas (1). Curso 2020-21

	3 años	4 años	5 años	De 3 años al comienzo E. Primaria (2)	15 años	16 años	17 años	18 años
Unión Europea (27 países)	85,5	91,7	94,3	90,5	97,8	95,9	93,0	82,6
Alemania	89,1	94,1	96,1	93,1	101,8	97,3	91,6	79,6
Austria	77,7	92,5	97,0	89,1	95,3	90,9	89,0	76,8
Bélgica	97,1	98,2	98,5	97,9	99,6	99,0	98,5	91,1
Bulgaria	70,5	77,0	83,7	77,1	86,1	82,9	79,4	76,0
Chipre	68,2	87,7	101,4	85,8	101,7	96,4	88,8	39,8
Croacia	66,5	70,9	75,0	70,8	100,7	99,5	93,9	73,3
Dinamarca	95,7	97,4	98,1	97,1	99,3	95,8	93,3	89,9
Eslovenia	89,4	92,6	94,9	92,3	97,9	97,3	96,7	92,8
España	94,2	96,5	97,3	96,0	96,8	96,0	90,8	81,2
Estonia	87,0	92,0	93,2	90,7	98,1	96,4	93,6	89,9
Finlandia	84,3	88,8	91,8	88,3	99,0	96,1	95,5	94,6
Francia	100,9	102,5	102,6	102,0	98,2	96,1	94,5	79,4
Grecia	95,4	93,2	91,7	66,4
Hungría	85,3	96,4	98,7	93,5	94,2	92,2	86,9	73,4
Irlanda	87,9	97,5	103,9	96,4	102,5	105,0	100,4	86,2
Italia	87,2	91,9	93,6	90,9	98,3	97,4	94,4	86,7
Letonia	89,8	93,6	96,8	93,4	98,7	96,7	94,9	91,7
Lituania	89,0	91,1	92,1	90,7	103,5	102,7	101,0	98,6
Luxemburgo	67,9	99,6	99,1	88,9	95,5	90,6	84,3	71,2
Malta	83,6	88,7	91,6	88,0	98,6	85,4	79,8	62,0
Países Bajos	84,9	95,0	98,8	92,9	99,5	99,0	96,8	89,3
Polonia	76,2	89,5	96,3	87,3	95,7	95,7	96,5	95,1
Portugal	78,3	93,9	99,2	90,4	100,3	101,0	100,2	83,6
República Checa	73,5	87,8	95,1	85,5	99,7	97,8	95,5	89,5
República Eslovaca	66,6	79,7	86,3	77,5	97,9	90,9	88,4	82,8
Rumanía	64,1	78,2	84,8	75,7	82,7	81,0	77,9	65,8
Suecia	94,0	95,4	96,1	95,2	99,6	98,8	97,9	95,7
Otros Países Europeos								
Islandia	96,5	96,5	96,9	96,7	99,0	95,6	92,8	86,2
Noruega	96,7	97,6	97,7	97,3	99,9	95,4	96,0	92,5
Reino Unido
Suiza	2,3	48,7	98,1	49,7	98,0	93,9	92,1	83,8

(1) Fuente: Elaboración propia de las tasas de 15, 16, 17 y 18 años a partir de los datos de Eurostat (Cuestionario UOE). Información a 10 de noviembre de 2023. Indicador utilizado como punto de referencia general de la Estrategia 2030 de los sistemas educativos y formativos en la UE.

(2) Indicador utilizado como punto de referencia general de la Estrategia 2030 de los sistemas educativos en la UE.

H1. LA COMPARACIÓN INTERNACIONAL

H1.13. Porcentaje de alumnado de enseñanza pública y privada. Curso 2020-21

	E.Primaria (CINE 1)		E.Secundaria Primera etapa (CINE 2)		E.Secundaria Segunda etapa (CINE 3)		E. Terciaria ciclo corto (CINE 5)		Grado en E. Terciaria (CINE 6)		Nivel Maestría (CINE 7)		Nivel Doctorado (CINE 8)	
	Pública	Privada	Pública	Privada	Pública	Privada	Pública	Privada	Pública	Privada	Pública	Privada	Pública	Privada
Unión Europea														
Alemania	94,7	5,3	89,3	10,7	91,4	8,6	5,1	94,9	77,6	22,4	93,6	6,4	99,1	0,9
Austria	93,7	6,3	89,5	10,5	88,1	11,9	79,2	20,8	74,5	25,5	78,0	22,0	96,0	4,0
Bélgica	45,9	54,1	39,7	60,3	40,4	59,6	43,6	56,4	41,4	58,6	39,3	60,7	58,0	42,0
Bulgaria	97,9	2,1	96,7	3,3	96,6	3,4	85,9	14,1	90,6	9,4	96,0	4,0
Croacia	98,9	1,1	99,1	0,9	95,8	4,2	75,0	25,0	87,7	12,3	95,1	4,9	97,8	2,2
Dinamarca	82,0	18,0	69,1	31,0	97,5	2,5	97,9	2,1	99,7	0,3	100,0	0,0	100,0	0,0
Eslovenia	99,0	1,0	99,2	0,8	94,3	5,7	67,9	32,1	82,2	17,8	89,9	10,1	83,0	17,0
España	68,3	31,7	67,9	32,1	69,9	30,1	67,6	32,4	79,3	20,7	63,1	36,9	94,1	5,9
Estonia	92,9	7,1	94,7	5,3	96,5	3,5	91,2	8,8	96,8	3,2	97,9	2,1
Finlandia	98,3	1,7	93,9	6,1	77,8	22,2	37,7	62,3	79,0	21,0	100,0	0,0
Francia	84,9	15,1	77,9	22,1	70,1	29,9	63,9	36,1	86,2	13,8	69,6	30,4	98,7	1,3
Grecia	93,2	6,8	94,9	5,1	95,6	4,4	100,0	..	100,0	..	100,0	..
Hungría	80,9	19,1	79,6	20,4	72,2	27,8	75,6	24,4	70,4	29,6	73,9	26,1	83,1	16,9
Irlanda	98,9	1,1	100,0	0,0	99,1	0,9	96,1	3,9	97,7	2,3	91,4	8,6	99,9	0,1
Italia	93,9	6,1	96,1	3,9	90,8	9,2	0,0	100,0	80,3	19,7	85,0	15,0	94,4	5,6
Letonia	97,0	3,0	97,0	3,0	91,9	8,1	41,7	58,3	..	100,0	..	100,0	..	100,0
Lituania	94,8	5,2	94,9	5,1	97,1	2,9	85,6	14,4	95,5	4,5	98,6	1,4
Luxemburgo	88,7	11,3	79,7	20,3	80,7	19,3	100,0	..	100,0	0,0	100,0	0,0	100,0	0,0
Países Bajos	99,6	0,4	98,1	1,9	89,0	11,0	52,2	47,8	90,8	9,2	65,9	34,1	100,0	..
Polonia	92,9	7,1	93,2	6,8	86,3	13,7	47,8	52,2	66,3	33,7	71,1	28,9	94,0	6,0
Portugal	87,1	12,9	88,0	12,0	75,7	24,3	75,4	24,6	78,0	22,0	85,9	14,1	92,9	7,1
República Checa	96,5	3,5	96,0	4,0	79,8	20,2	83,1	16,9	86,3	13,7	94,1	5,9	99,6	0,4
República Eslovaca	91,9	8,1	91,2	8,8	82,2	17,8	60,3	39,7	88,1	11,9	88,6	11,4	94,5	5,5
Rumanía	98,3	1,7	98,9	1,1	97,5	2,5	85,5	14,5	90,9	9,1	98,6	1,4
Suecia	88,3	11,7	81,7	18,3	79,9	20,1	29,5	70,5	94,8	5,2	92,1	7,9	91,9	8,1
Resto países OCDE														
Australia	69,8	30,2	57,9	42,1	47,3	52,7	31,3	68,7	91,5	8,5	87,0	13,0	98,5	1,5
Canada	93,6	6,4	91,0	9,0	91,6	8,4	100,0	..	100,0	..	100,0	..	100,0	..
Chile	37,0	63,0	40,0	60,0	35,9	64,1	5,2	94,8	20,6	79,4	19,4	80,6	40,7	59,3
Colombia	81,6	18,4	82,6	17,4	73,6	26,4	84,7	15,3	44,3	55,8	26,1	73,9	54,5	45,5
Corea	98,4	1,6	83,4	16,6	58,3	41,7	2,0	98,0	22,8	77,2	30,4	69,6	36,7	63,3
Estados Unidos	90,6	9,4	90,9	9,1	90,7	9,3	92,7	7,3	68,0	32,0	48,4	51,6	56,4	43,6
Islandia	96,9	3,1	97,8	2,2	77,1	22,9	73,7	26,3	79,3	20,7	78,9	21,1	90,4	9,6
Israel	76,1	23,9	82,2	17,8	93,2	6,8	48,7	51,3	12,2	87,8	13,1	86,9	0,0	100,0
Japón	98,8	1,2	92,5	7,5	65,1	34,9	6,9	93,1	19,8	80,2	47,6	52,4	72,0	28,0
México	91,1	8,9	90,7	9,3	85,1	14,9	96,1	3,9	66,3	33,7	33,9	66,1	51,7	48,3
Noruega	96,2	3,8	94,5	5,5	90,7	9,3	68,8	31,2	77,7	22,3	93,3	6,7	97,6	2,4
Nueva Zelanda	98,0	2,0	95,2	4,8	82,6	17,4	68,2	31,8	95,0	5,0	95,3	4,7	100,0	0,0
Reino Unido	64,5	35,5	29,0	71,0	19,4	80,6	..	100,0	..	100,0	..	100,0	..	100,0
Suiza	94,5	5,5	91,6	8,4	85,8	14,2	14,7	85,3	79,2	20,8	94,4	5,6	98,7	1,3
Turquia	94,9	5,1	94,0	6,0	91,5	8,5	94,8	5,2	91,5	8,5	83,0	17,0	92,5	7,5
Otros países														
Arabia Saudi
Brasil	81,4	18,6	85,8	14,2	86,9	13,1	41,7	58,3	43,0	57,0	22,5	77,5	83,3	16,7
China
India
Indonesia
Rusia

FUENTE: OCDE statistics. Información a 10 de octubre de 2023.

H1. LA COMPARACIÓN INTERNACIONAL

H1.14. Porcentaje de mujeres entre los graduados en E. Superior, por campo de estudio. Curso 2020-21

	Total	Educación	Humanidades y artes	Salud y servicios sociales	Ciencias sociales, empresariales y derecho	Servicios	Ingeniería y arquitectura	Ciencias	Agricultura
Unión Europea (27 países)	57,2	80,6	67,7	74,5	60,5	50,5	27,2	53,7	49,7
Alemania	51,1	80,7	71,0	71,0	57,4	51,2	21,1	49,7	41,2
Austria	55,3	79,9	68,1	70,5	59,5	78,5	24,3	49,4	48,1
Bélgica	59,6	76,9	62,6	75,0	60,5	51,8	25,2	44,0	64,4
Bulgaria	61,4	84,8	68,0	70,0	67,2	42,4	28,5	69,6	44,1
Chipre	64,0	86,5	75,1	68,2	58,0	54,1	26,2	64,7	33,8
Croacia	60,9	87,2	67,8	78,5	70,7	46,2	33,8	64,8	62,4
Dinamarca	56,2	70,5	66,7	77,1	54,3	47,8	28,7	54,5	64,5
Eslovenia	60,3	88,0	66,4	80,0	66,9	60,5	25,8	59,5	65,2
España	56,5	75,2	57,9	74,7	59,0	46,1	25,5	48,8	49,5
Estonia	62,0	93,2	68,9	85,8	66,5	44,3	30,5	65,1	65,3
Finlandia	60,7	83,9	73,7	83,8	63,9	57,8	25,0	58,7	61,1
Francia	55,8	76,4	69,4	74,4	60,5	53,3	23,6	51,7	43,1
Grecia	59,2	85,7	71,9	71,4	62,3	47,2	34,5	53,1	49,3
Hungría	59,3	84,5	67,5	72,7	64,3	57,2	28,3	50,6	49,0
Irlanda	55,3	76,6	62,8	77,9	54,4	48,2	23,5	52,0	44,4
Italia	57,7	86,7	70,4	67,2	57,0	39,8	30,8	58,0	49,8
Letonia	64,9	91,3	76,9	84,7	68,2	46,8	27,5	62,5	60,5
Lituania	61,6	82,7	73,4	84,0	67,7	37,1	26,7	61,1	57,2
Luxemburgo	53,8	73,7	58,8	86,3	54,4	42,1	27,7	43,2	50,0
Malta	59,7	86,5	63,1	69,7	56,8	48,8	27,4	54,2	84,6
Países Bajos	56,1	0,0	57,6	76,9	55,7	52,4	26,0	46,4	54,8
Polonia	64,9	87,0	73,2	75,9	67,0	59,1	40,7	69,6	56,9
Portugal	58,5	77,5	62,9	79,4	64,9	44,2	32,6	61,0	60,0
República Checa	60,5	85,2	69,5	79,8	63,4	46,1	33,4	60,9	62,7
República Eslovaca	61,4	80,5	69,2	75,9	67,0	40,8	25,5	66,9	61,7
Rumanía	59,3	88,4	66,9	72,6	67,6	32,1	38,6	68,5	43,2
Suecia	61,6	80,0	61,4	80,3	64,8	56,2	34,1	54,4	69,5
Otros Países Europeos									
Islandia	39,6	14,3	31,6	..	60,2
Noruega	49,6	67,8	60,8	73,3	50,9	42,8	17,9	43,5	37,3
Reino Unido	68,0	81,3	64,3	84,6	67,9	66,1	41,3	57,4	68,1
Suiza

FUENTE: Eurostat (Cuestionario UOE) - Información a 26 de junio de 2023.

H1. LA COMPARACIÓN INTERNACIONAL

H1.15. Graduados en Ciencia y Tecnología (1)(2). Número de graduados en Educación Superior, en Ciencia y Tecnología por cada 1000 habitantes en la población de 20 a 29 años. Año 2021

	TOTAL	HOMBRES	MUJERES
Unión Europea (27 países)	21,9	28,7	14,8
Alemania	16,4	23,5	9,1
Austria	14,4	17,7	10,8
Bélgica	15,6	19,2	11,8
Bulgaria	26,1	33,6	18,3
Chipre	24,0	33,2	13,9
Croacia
Dinamarca	40,3	53,0	27,4
Eslovenia	20,1	22,7	17,1
España	23,4	33,2	13,2
Estonia
Finlandia	20,5	24,5	16,3
Francia	18,3	21,5	14,8
Grecia	10,5	14,5	6,7
Hungría	15,1	19,8	9,9
Irlanda	18,2	24,3	11,5
Italia	4,9	6,5	3,1
Letonia	13,5	18,6	8,0
Lituania
Luxemburgo	15,5	20,8	10,1
Malta	25,0	35,1	14,4
Países Bajos	18,2	20,9	15,4
Polonia	22,7	28,1	17,2
Portugal
Republica Checa
República Eslovaca
Rumanía	25,6	34,6	15,9
Suecia	19,2	23,3	14,8
	16,0	17,5	14,4
Otros Países Europeos	18,5	14,6	22,4
Islandia
Noruega
Reino Unido
Suiza

(1) A partir de 2014 se aplica la nueva CNED-2014, que es la adaptación de la CINE-2011 y cuyo efecto es de bastante relevancia, por lo que los datos de 2014 no son comparables con los de años anteriores.

(2) Ciencia y Tecnología incluye: ciencias, matemáticas, informática, ingeniería, industria manufacturera y construcción.

FUENTE: Eurostat (Cuestionario UOE) - Información a 7 de junio de 2023.

H1. LA COMPARACIÓN INTERNACIONAL

H1.16. Número medio de lenguas extranjeras cursadas y porcentaje de alumnado que aprende alguna lengua en Educación Primaria. Curso 2020-2021

	N.º medio de lenguas extranjeras estudiadas	% de alumnado que aprende alguna lengua extranjera		
		Total	Aprende 1 lengua extranjera	Aprende 2 o más lenguas extranjeras
Unión Europea (27 países)	0,9	86,3	79,1	7,2
Alemania	0,6	54,0	52,8	1,2
Austria	1,0	99,8	99,0	0,8
Bélgica	0,4	44,5	44,5	0,0
Bulgaria	0,9	84,7	82,7	2,0
Chipre	1,0	100,0	88,8	11,2
Croacia	1,2	100,0	82,6	17,4
Dinamarca	1,2	86,6	56,1	30,5
Eslovenia	0,8	86,1	86,1	0,0
España	1,2	100,0	80,0	20,0
Estonia	1,1	79,5	46,2	33,3
Finlandia	1,3	97,4	70,4	27,0
Francia	0,4	44,5	44,5	0,0
Grecia	1,3	98,4	62,0	36,4
Hungría	0,6	60,3	58,5	1,8
Irlanda
Italia	1,0	96,8	94,2	2,6
Letonia	1,3	97,9	68,0	29,9
Lituania	0,7	73,4	72,7	0,7
Luxemburgo	1,8	99,7	19,7	80,0
Malta	1,1	100,0	95,3	4,7
Países Bajos	0,5	44,8	43,8	1,0
Polonia	1,1	99,9	94,6	5,3
Portugal	0,7	68,4	67,8	0,6
República Checa	0,8	79,7	78,9	0,8
República Eslovaca	0,9	88,4	83,1	5,3
Rumanía	1,0	99,8	97,8	2,0
Suecia	1,1	94,7	79,5	15,2
Otros Países Europeos				
Islandia	..	100,0	100,0	0,0
Noruega
Reino Unido

FUENTE: Eurostat (Cuestionario UOE) - Información a 5 de junio de 2023.

H1. LA COMPARACIÓN INTERNACIONAL

H1.17. Número medio de lenguas extranjeras cursadas y porcentaje de alumnado que aprende cada una de ellas en Educación Secundaria. Curso 2020-2021

	E. Secundaria 1ª Etapa (CINE 2)					E. Secundaria 2ª Etapa General (CINE 3 General)				
	N.º medio de lenguas extranjeras estudiadas	% alumnado que aprende:				N.º medio de lenguas extranjeras estudiadas	% alumnado que aprende:			
Inglés		Francés	Alemán	Español	Inglés		Francés	Alemán	Español	
Unión Europea (27 países)	1,6	98,3	30,5	22,4	18,2	1,4	88,3	19,0	20,1	17,9
Alemania	1,3	100,0	23,1	..	6,2	1,0	68,6	10,9	..	11,9
Austria	1,1	99,8	3,8	..	1,2	1,4	99,3	15,2	..	11,4
Bélgica	1,4	58,5	55,1	0,6	0,0	1,8	83,8	52,5	14,5	2,7
Bulgaria	1,1	91,2	1,3	5,0	2,1	1,5	87,8	7,1	26,8	6,1
Chipre	1,9	100,0	82,7	1,7	0,5	1,4	99,9	25,5	26,8	3,3
Croacia	1,5	98,0	1,2	44,1	0,1	1,5	92,4	3,7	26,8	1,8
Dinamarca	1,9	100,0	9,3	76,5	..	0,9	54,1	5,1	17,2	11,2
Eslovenia	1,2	99,8	1,4	21,3	2,5	1,5	96,8	2,2	38,1	5,5
España	1,5	99,2	41,3	4,8	..	1,0	83,0	18,0	38,1	..
Estonia	2,0	95,7	2,6	9,9	0,1	1,6	81,5	3,5	17,2	2,4
Finlandia	2,2	99,5	4,6	9,3	3,7	2,1	97,0	4,0	17,2	5,9
Francia	1,8	99,4	..	15,2	54,6	1,8	99,0	..	17,2	59,3
Grecia	2,0	99,2	47,8	46,6	0,1	0,7	67,5	3,3	12,0	0,0
Hungría	1,1	74,6	0,5	29,1	0,2	1,3	79,4	4,3	12,0	3,1
Irlanda	0,9	..	49,2	19,3	21,3
Italia	2,0	100,0	60,4	9,4	25,0	1,5	99,8	23,5	1,9	14,7
Letonia	1,7	97,5	2,2	13,2	0,5	1,7	92,4	4,0	20,8	1,7
Lituania	1,7	97,8	4,6	13,8	0,2	1,2	86,8	2,1	5,4	0,6
Luxemburgo	2,6	54,3	100,0	100,0	0,0	2,6	84,4	85,4	86,3	4,3
Malta	2,1	100,0	28,1	13,7	14,0	1,5	100,0	13,2	:	6,6
Países Bajos	2,2	97,4	55,3	49,4	1,9	1,2	79,8	:	:	:
Polonia	1,6	98,8	1,3	40,6	3,6	1,9	95,9	7,2	62,9	8,3
Portugal	1,9	97,3	71,2	1,3	18,8	0,8	66,7	5,2	1,2	7,2
R. Checa	1,7	98,2	2,6	47,6	3,0	1,5	93,5	3,8	37,8	5,5
R. Eslovaca	1,5	97,0	1,0	32,3	0,9	1,5	93,3	4,0	36,8	4,9
Rumanía	1,9	100,0	80,3	13,6	0,6	2,0	99,5	85,0	11,6	1,4
Suecia	1,8	100,0	14,4	18,4	45,9	1,6	100,0	10,8	38,1	28,6
Otros Países Europeos										
Islandia	12,0	..
Noruega	1,6	94,7	10,7	24,0	31,2	0,7	42,5	3,6	..	11,7
Reino Unido

FUENTE: Eurostat (Cuestionario UOE) - Información a 09 de octubre de 2023

H1. LA COMPARACIÓN INTERNACIONAL

H1.18. Porcentaje de población de 16 a 74 años que ha utilizado Internet en los últimos 3 meses, por grupo de edad y sexo. Año 2022

	Población de 16 a 24 años			Población de 16 a 74 años		
	TOTAL	HOMBRES	MUJERES	TOTAL	HOMBRES	MUJERES
Unión Europea (27 países)(1)	97,9	97,8	97,9	90,0	90,5	89,5
Alemania	97,1	96,5	97,8	94,0	94,6	93,4
Austria	95,1	95,6	94,6	79,1	80,1	78,1
Bélgica	99,7	99,7	99,6	90,6	91,4	89,9
Bulgaria	99,6	100,0	99,2	97,9	97,7	98,0
Croacia	96,4	96,5	96,3	91,6	92,8	90,5
Chipre	98,9	98,1	99,7	91,5	91,0	92,0
Dinamarca	100,0	100,0	100,0	95,5	95,8	95,2
Eslovenia	99,4	99,5	99,4	83,2	83,8	82,6
España	99,8	99,7	99,8	94,5	94,5	94,5
Estonia	98,9	98,8	99,0	90,6	89,7	91,5
Finlandia	98,4	96,8	99,8	82,1	83,8	80,4
Francia	96,6	96,6	96,5	85,1	86,3	83,8
Grecia	98,8	99,1	98,6	89,6	88,3	90,8
Hungría	99,6	99,7	99,5	91,3	90,6	92,0
Irlanda	99,8	100,0	99,5	87,7	87,0	88,4
Italia	100,0	100,0	100,0	98,2	99,0	97,5
Letonia	98,6	99,1	98,0	89,1	88,7	89,6
Lituania	100,0	100,0	100,0	91,5	91,9	91,2
Luxemburgo	94,0	96,1	91,8	94,7	95,3	94,2
Malta	100,0	100,0	100,0	93,6	94,4	92,9
Países Bajos	99,3	98,7	99,9	86,9	87,7	86,2
Polonia	100,0	100,0	100,0	84,5	85,5	83,6
Portugal	96,3	96,5	96,2	85,5	86,3	84,8
República Checa	98,7	98,5	99,0	88,9	89,7	88,1
República Eslovaca	97,2	97,4	96,9	89,1	88,3	89,8
Rumanía	100,0	100,0	100,0	97,3	96,5	98,0
Suecia	96,7	93,9	100,0	96,8	95,9	97,7
Otros Países Europeos						
Islandia
Noruega	100,0	100,0	100,0	99,7	99,6	99,8
Reino Unido

(1) Datos estimados.

FUENTE: Estadística "Sociedad de la Información" - Eurostat - Información a 18 de septiembre de 2023.

H1. LA COMPARACIÓN INTERNACIONAL

H1.19. Porcentaje de población de 16 a 74 años con, al menos, habilidades digitales básicas. Año 2020

	Población de 16 a 24 años			Población de 16 a 74 años		
	TOTAL	HOMBRES	MUJERES	TOTAL	HOMBRES	MUJERES
Unión Europea (27 países)	71,2	70,3	72,2	53,9	55,6	52,3
Alemania	57,7	59,7	55,5	48,9	52,1	45,7
Austria	79,1	77,0	81,5	63,3	65,6	61,0
Bélgica	67,1	61,8	72,2	54,2	56,9	51,6
Bulgaria	51,0	49,4	52,7	31,2	31,1	31,2
Croacia	87,8	86,0	89,8	63,4	66,8	60,1
Chipre	73,1	72,2	74,0	50,2	48,3	52,0
Dinamarca	81,1	80,2	81,9	68,7	71,5	65,8
Eslovenia	63,4	63,5	63,4	49,7	50,7	48,6
España	84,9	82,5	87,4	64,2	65,7	62,7
Estonia	79,2	75,1	83,4	56,4	57,5	55,3
Finlandia	93,1	94,3	91,8	79,2	78,2	80,2
Francia	80,5	78,3	82,9	62,0	61,2	62,7
Grecia	87,8	87,6	88,0	52,5	53,6	51,4
Hungría	68,6	71,1	65,9	49,1	52,0	46,3
Irlanda	70,5	69,1	71,9
Italia	60,0	57,6	62,7	45,6	48,2	43,1
Letonia	79,7	75,2	84,4	50,8	48,8	52,6
Lituania	73,7	71,4	76,1	48,8	48,4	49,3
Luxemburgo	68,9	71,4	66,2	63,8	69,1	58,3
Malta	93,3	93,2	93,4	61,2	61,6	60,9
Países Bajos	85,6	85,0	86,2	78,9	80,9	76,9
Polonia	68,6	67,5	69,7	42,9	45,0	40,9
Portugal	86,2	85,2	87,2	55,3	55,2	55,4
República Checa	83,2	82,3	84,4	59,7	59,7	59,7
República Eslovaca	71,7	73,2	70,1	55,2	58,1	52,4
Rumanía	47,5	50,8	44,0	27,8	30,0	25,7
Suecia	76,0	72,1	80,4	66,5	68,2	64,7
Otros Países Europeos						
Islandia	85,9	86,0	85,8	78,7	80,4	77,0
Noruega	88,1	86,5	89,7	77,8	78,8	76,8
Reino Unido	90,7	89,1	92,3	81,0	81,5	80,4

FUENTE: Estadística "Sociedad de la Información" - Eurostat - Información a 19 de septiembre de 2023.

H1. LA COMPARACIÓN INTERNACIONAL

H1.20. Atención socio-educativa a menores de 3 años. Porcentaje y número medio de horas por tipo de atención

	Atención formal socio-educativa				Otros tipos de cuidados de niños			
	% de niños atendidos		Nº medio de horas semanales		% de niños atendidos		Nº medio de horas semanales	
	2017	2022	2017	2022	2017	2022	2017	2022
Unión Europea (27 países)(1)	34,2	35,7	29,7	30,4	27,6	22,7	20,5	17,8
Alemania	30,3	23,9	27,0	31,2	12,9	10,3	20,2	18,0
Austria	18,2	23,0	22,0	27,9	33,3	36,5	8,9	7,8
Bélgica	53,2	52,7	34,7	34,5	21,5	25,3	22,0	17,2
Bulgaria	9,4	17,4	32,0	30,7	10,6	12,8	29,7	30,0
Chipre	25,7	24,4	32,0	36,2	51,6	57,2	29,9	32,9
Croacia	15,9	27,5	38,9	38,4	35,6	32,4	24,5	20,1
Dinamarca	71,7	74,7	22,6	31,1	3,0	4,3	23,4	33,3
Eslovenia	44,8	52,3	31,8	31,8	49,2	36,8	13,1	11,8
España	45,8	48,6	27,7	30,1	13,6	21,9	24,7	17,7
Estonia	27,1	33,7	25,0	25,1	30,5	27,2	8,7	9,1
Finlandia	30,3	40,0	33,6	7,6	3,8	2,5	32,5	23,8
Francia	50,5	56,2	32,5	34,5	25,9	10,0	19,9	19,0
Grecia	20,5	29,1	39,4	37,0	51,2	44,4	25,3	24,7
Hungría	13,8	12,9	21,1	24,1	34,6	34,1	10,3	8,0
Irlanda	23,5	19,1	31,1	32,5	31,7	21,2	20,8	22,1
Italia	28,6	30,9	37,0	38,3	34,0	37,5	19,7	18,1
Letonia	26,7	32,7	35,3	29,9	15,4	9,7	26,1	31,7
Lituania	20,3	22,8	25,6	26,5	23,6	19,5	20,1	14,6
Luxemburgo	60,8	54,7	16,7	18,4	30,2	11,3	12,6	23,7
Malta	36,6	43,1	34,4	35,8	31,7	37,1	23,3	20,1
Países Bajos	61,6	72,3	39,1	38,0	58,8	40,2	11,0	12,5
Polonia	11,6	15,9	35,8	36,5	44,8	37,7	20,6	19,7
Portugal	42,4	47,6	40,0	32,8	43,8	32,4	29,0	24,9
República Checa	6,5	6,8	34,7	29,7	38,6	31,2	7,2	7,6
República Eslovaca	0,5	..	37,2	..	27,4	25,9	10,8	13,3
Rumanía	15,9	12,3	31,8	33,6	50,4	33,7	26,4	19,0
Suecia	52,7	54,4	19,2	..	2,2	17,9	28,9	7,5
Otros Países Europeos								
Islandia	51,1	..	16,5	..	24,4	..	8,1	..
Noruega	33,2	6,8	13,5	11,1	8,7
Reino Unido	48,1	39,9
Suiza	41,8	..	15,9	..

(1) Datos estimados.

FUENTE: European Union Statistics on Income and Living Conditions - Eurostat - Información a 16 de noviembre de 2023.

H1. LA COMPARACIÓN INTERNACIONAL

H1.21. Rendimiento medio en la comprensión lectora del alumnado en 4º de Primaria por sexo y porcentaje de alumnado con nivel bajo o inferior. Año 2021

	Puntuación media			% con Nivel bajo e inferior
	Total	niños	niñas	
Unión Europea				
Alemania	524	521	536	25,4
Austria (p)	530	523	537	20,5
Bélgica (Fl.)	511	508	515	28,8
Bélgica (Fr.) (p)	494	489	499	38,1
Bulgaria (p)	540	533	548	21,6
Chipre (p)	511	506	515	30,9
Croacia	557	552	562	12,0
Dinamarca	539	534	546	18,7
Eslovaquia	529	525	534	20,8
Eslovenia	520	511	529	25,1
España	521	520	522	24,3
Finlandia	549	542	558	15,6
Francia (p)	514	507	521	27,6
Hungría	539	532	547	20,7
Irlanda (p)	577	573	583	9,1
Italia	537	534	541	17,3
Letonia (p)	528	515	542	22,4
Lituania	552	542	563	13,8
Malta	515	513	519	30,3
Países Bajos (p)	527	521	533	21,0
Polonia (p)	549	540	560	15
Portugal	520	517	523	25
República Checa	540	538	542	18
Suecia	544	537	552	19,2
Otros países				
Australia (p)	540	532	550	19,8
Estados Unidos (p)	548	545	551	19,1
Inglaterra (p)	558	552	563	13,6
Irlanda del Norte (p)	566	554	577	12,9
Israel	510	508	512	32,8
Noruega	539	532	548	19,2
Nueva Zelanda	521	513	532	28,7
Turquía (p)	496	488	505	37,6
Total UE(1)	528	524	535	22,4
Promedio OCDE-28	533	527	540	21,8

Notas: Total UE(1): se calcula teniendo en cuenta al alumnado de los 22 países de la Unión Europea que han participado en PIRLS 2021 y también al alumnado de Bélgica (Fl.) y Bélgica (Fr.).

(p): prueba realizada en formato papel.

FUENTE: Asociación Internacional para la Evaluación del Rendimiento Educativo (IEA).PIRLS 2021.

H1. LA COMPARACIÓN INTERNACIONAL

H1.22. Rendimientos medios en comprensión lectora, matemáticas y ciencias a los 15 años y porcentaje de alumnado con Nivel 1 e inferior (1). Año 2022

	Comprensión lectora		Matemáticas		Ciencias	
	Puntuación media	% con Nivel 1 e inferior	Puntuación media	% con Nivel 1 e inferior	Puntuación media	% con Nivel 1 e inferior
Total Unión Europea - 27	475	26,1	474	29,3	484	24,0
Alemania	480	25,5	475	29,5	492	22,9
Austria	480	25,3	487	24,9	491	22,7
Bélgica	479	25,3	489	25,0	491	22,4
Bulgaria	404	52,9	417	53,6	421	48,0
Chipre	381	60,6	418	53,2	411	51,8
Croacia	475	22,7	463	32,9	483	22,4
Dinamarca	489	19,0	489	20,4	494	19,5
Eslovenia	469	26,1	485	24,6	500	17,8
España	474	24,4	473	27,3	485	21,3
Estonia	511	13,8	510	15,0	526	10,1
Finlandia	490	21,4	484	24,9	511	18,0
Francia	474	26,9	474	28,8	487	23,8
Grecia	438	37,6	430	47,2	441	37,3
Hungría	473	25,9	473	29,5	486	22,9
Irlanda	516	11,4	492	19,0	504	15,6
Italia	482	21,4	471	29,6	477	23,9
Letonia	475	22,8	483	22,2	494	16,5
Lituania	472	24,9	475	27,8	484	21,8
Malta	445	36,3	466	32,6	466	30,3
Países Bajos	459	34,6	493	27,4	488	27,3
Polonia	489	22,2	489	23,0	499	18,6
Portugal	477	23,1	472	29,7	484	21,8
República Checa	489	21,3	487	25,5	498	19,9
República Eslovaca	447	35,4	464	33,2	462	30,6
Rumanía	428	41,7	428	48,6	428	44,0
Suecia	487	24,3	482	27,2	494	23,7
Otros países						
Australia	498	21,2	487	26,3	507	19,5
Canadá	507	18,1	497	21,6	515	15,3
Chile	448	33,7	412	55,7	444	36,4
Colombia	409	51,4	383	71,2	411	51,4
Corea	515	14,7	527	16,2	528	13,7
Costa Rica	415	47,1	385	71,8	411	50,7
Estados Unidos	504	20,1	465	33,9	499	21,9
Islandia	436	39,7	459	34,1	447	35,9
Israel	474	29,6	458	37,3	465	32,1
Japón	516	13,8	536	12,0	547	8,0
México	415	47,0	395	65,8	410	50,8
Noruega	477	27,5	468	31,5	478	27,6
Nueva Zelanda	501	20,7	479	28,8	504	20,4
Reino Unido	494	20,1	489	24,3	500	20,1
Suiza	483	24,6	508	19,5	503	19,2
Turquía	456	29,3	453	38,7	476	24,7
Promedio OCDE	476	26,3	472	31,1	485	24,5

(1) En los puntos de referencia de los Objetivos 2030 de los sistemas educativos y formativos en la UE se incluye el objetivo de asegurar que todo el alumnado adquiere un nivel suficiente de destrezas básicas, en especial, en lectura, matemáticas y ciencias. Para ello se incorpora como punto de referencia que para 2030, el porcentaje de jóvenes de quince años con un bajo rendimiento (Nivel 1 o inferior) en lectura, matemáticas y ciencias deberá ser inferior al 15%, citando como fuente el estudio PISA.

FUENTE: PISA 2022. OCDE.

H1. LA COMPARACIÓN INTERNACIONAL

H1.23. Gasto por alumno en instituciones educativas en E. Secundaria en relación al PIB per cápita en los países de la Unión Europea. Año 2020

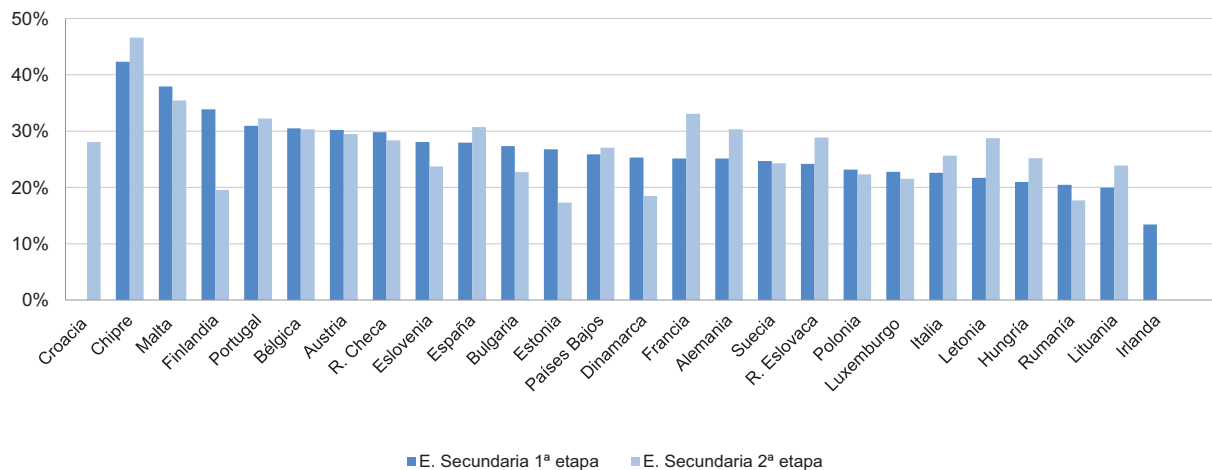

H1.24. Número medio de alumnos por profesor. Curso 2020-21

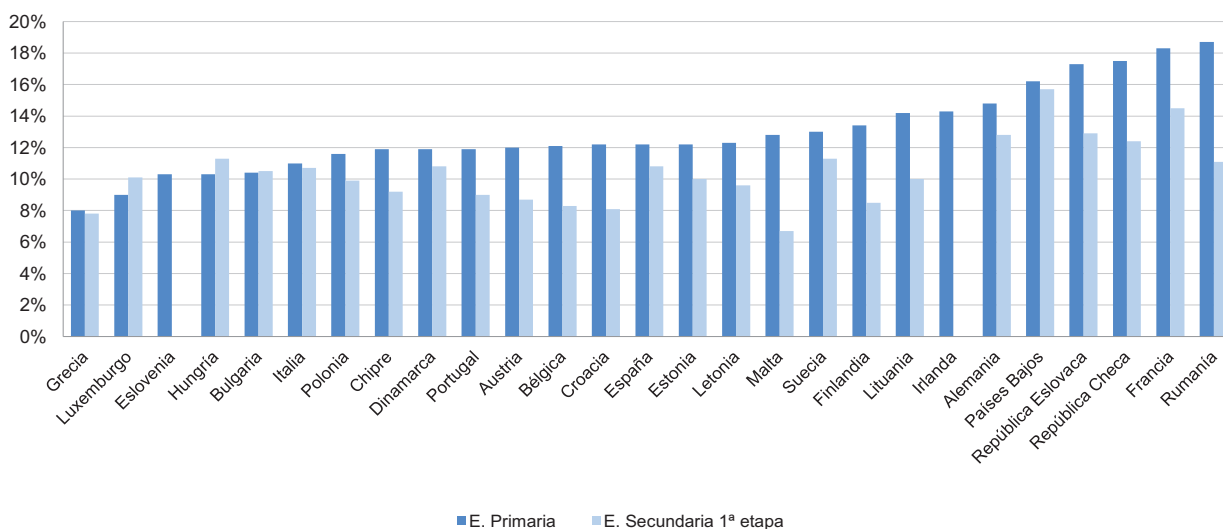

H1.25. Tasas netas de escolaridad en 3 y en 17 años. Curso 2020-21

